موج حوادث سهمگین و کشنده در ۴ گوشه جهان

اطلاعات

یکشنبه ۲۴ اسفند ماه ۱۳۴۸
شماره ۱۳۱۴۳
سال چهل‌وچهارم
تکشماره ۴ ریال

۲۴ صفحه

ملکه الیزابت

کشتی حامل ملکه الیزابت و همسرش گرفتار طوفان دریائی شدویک ملوان اسکورت او غرق شد

سفیر جدید ونزوئلا در تهران امروز بحضورشاهنشاه آریامهربار یافت واستوارنامه‌های خودراتقدیم داشت.
در صفحه ٤

اعلامیه دربار شاهنشاهی

شاهنشاه آغازسال نو را در جوار مرقد مطهر امام رضا (ع) میگذرانند

* مردم مشهد خودرا برای استقبال از موکب‌همایونی آماده کرده‌اند

درصفحه ٤

حوادث مهلک در جهان ۲۰۰ نفر را کشت

یک هواپیما در برزیل برودخانه آمازون افتاد و ۳۷ نفر کشته شدند

انفجار دریک معدن‌زغال یوگسلاوی ۵۱ نفر را کشت

در مکزیکو ۳ اتومبیل باهم تصادم کردند و ۹۱ نفر کشته شدند

سفر ملکه الیزابت بیک‌فاجعه تبدیل گردید

مراسم سالروز تولد رضاشاه‌کبیر وروزکارگر

نخست‌وزیر دراجتماع نمایندگان سازمان کارگران ایران نوین‌گفت:

طرح جدیدی برای تحصیلات فرزندان کارگران تهیه شد

* تحولات عمیق و همه جانبه ایران بدون آنکه نیازی‌به تصمیم های‌شدیداقتصادی باشد به مرحله اجرادرآمد

مقامات این کشور نباید در اختیار عده محدودی باشد

درصفحه ۲۱

* سالی ۲۰۰ هزارشغل‌جدید بوجود می‌آید

* امروز آرامگاه رضاشاه‌کبیر گلباران شد ووزیر کار و امور اجتماعی پیامی به کارگران فرستاد

ارگان ارتش سرخ بامریکا اخطار کرد

پراودا نوشت: گرایش امریکا به سیاست جنگی دورنمای مذاکرات دو کشور را تیره کرده‌است

بنظر ستاره سرخ‌تصمیم امریکا اوضاع جهانی را وخیمتر میکند

درصفحه ۳

برای یك اقامت ۲۴ ساعته

ملک‌حسین چهارشنبه بتهران میآید

درصفحه ٤

وصدها نفر را مجروح کرد

یك ساختمان ٤ طبقه فرو ریخت و ۳۶ نفر مردند

* دریك هواپیمای مسافری مصر انفجاری روی داد

درصفحه ۳

«علال‌الفاسی» در تهران

بدعوت دانشگاه مشهد آقای «علال‌الفاسی» رهبر حزب استقلال مراکش و مدیر روزنامه‌های معروف عربی‌زبان «العلم» و فرانسوی زبان «اوپینیون» مراکش برای یك‌دیدار چند روزه و شرکت در کنگره طوس وارد تهران شد.

شخصیت مراکشی که ازدوستان ارزنده ایران بشمار میرود فردا رهسپار مشهد خواهد شد.

او در سال ۱۳۴۵ بدعوت سناتور عباس‌مسعودی‌مدیر موسسه‌اطلاعات مدت سه هفته از ایران دیدن کرد و این دیدار سبب گردید که وی بیش‌از پیش در راه تقویت‌و تحکیم مبانی دوستی ایران و مراکش کوشش کند.

«الفاسی» علاوه‌بر داشتن فعالیت های درخشان سیاسی قبل و بعداز استقلال مراکش از جمله نخستین کسانی است که «نهضت ملی» را در مراکش تاسیس نمود و در راه جهاد ملی برای کسب استقلال مراکش گام‌های بزرگی برداشت. او نه‌تنها یك سیاستمدار برجسته بلکه‌نویسنده‌ای‌چیره‌دست وخطیبی توانا بشمار میرود که دارای‌تالیفات متعددی است و دارای کرسی استادی در دانشگاه های معتبر مراکش می باشد.

زلزله‌های پی‌درپی در آذربایجان

* کمکهای شیرو خورشید سرخ به قراء زلزله زده ارسال گردید
* ریزش برف در مناطق‌زلزله زده شروع شد

درصفحه ٤

ثبت‌نام ازداوطلبان امتحانات متفرقه ازفردا آغاز میشود

حوزه‌های ثبت نام امتحانات متفرقه

* ثبت‌نام تا ۳۱ فروردین ادامه خواهد داشت

شرائط شرکت در امتحانات متفرقه خرداد ماه و محل‌حوزه‌های ثبت‌نام امتحانی‌و تاریخ ثبت‌نام از داوطلبان‌شرکت درامتحانات متفرقه امروز دراختیار خبرنگار ما قرار گرفت.

بموجب گزارش خبرنگار مامهلت ثبت‌نام از داوطلبان متفرقه تمدید شد و ثبت‌نام از داوطلبان از صبح فردا آغاز می شود و تا روز ۳۱ فروردین ماه‌نیزادامه خواهدداشت.

داوطلبان شرکت در امتحانات متفرقه باید با همراه داشتن شناسنامه عکس‌دار، مدارك گواهی شده سال قبل و ٦ قطعه عکس ٦در٤ برای ثبت‌نام خود به محل هائی که تعیین شده است مراجعه

بقیه‌درصفحه‌چهارم

بعداز فیلم «قهوه‌خانه قنبر» سال ۱۳۴۹ سال شهر هرته!

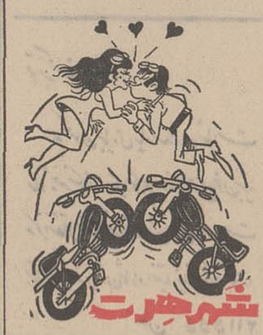

امروز برای آینده...

تلاش‌مسئولان دانشگاه اصفهان برای تحقق‌این‌هدف‌است

آقای دکتر معتمدی رئیس‌دانشگاه اصفهان‌طرزاستفاده ازوسائل سمعی وبصری را در تدریس زبان برای بازدید کنندگان تشریح میکند.

شرح در صفحه ۱۲

آماده باش

واحدهای سیار و تعمیر گاههای مجاز پیکان

فهرست کامل تعمیر گاههای پیکان در سراسر ایران که درتعطیلات نوروز بطورشبانه روزی آماده خدمات‌فنی‌خواهندبود

درصفحه ۱٦

بمناسبت‌روز بیست‌وچهارم‌اسفند مراسم باشکوهی در شرکت سهامی کارخانجات‌ونك‌برگذارشد

شرح درصفحات ۱٦ و ۲۱

وزیر اصلاحات ارضی درکنفرانس مدیران‌کل اعلام کرد:

وزارت اصلاحات ارضی در ۵ منطقه مستقر میشود

* برای نظارت درامور هر منطقه، یك هیات نظارت اعزام خواهد شد

درصفحه ۲۱

مصاحبهٔ رئیس اطاق‌بازرگانی وصنایع ومعدن

سناتور دکتر طاهر ضیائی‌رئیس اطاق بازرگانی و صنایع و معادن ایران امروزدرمصاحبه‌ایکه طی‌آن هدفهای آینده اطاق راتشریح کرد یادآور شد «اساس برنامه اطاق اینستکه محصولات صنعتی ومعدنی مابا کیفیت بهتر و باقیمت ارزانتر تمام شود و بازرگانان‌و صاحبان صنایع‌و معادن اطاق جدیدرا باید خانه‌خود بدانند.

متن این مصاحبه درشماره فردا درج میشود.

یخچال جدید
هُوور
هوور درمدل‌های
٦-٨-١٠
امسال،
سال یخچال هووراست

برنامه مخصوص نوروز
بزرگترین سینماهای تهران وشهرستانها
شیرین‌وفرهاد
سینماسکوپ - رنگی - محصول پارس فیلم با شرکت فخرالدین - نیلوفر - باهنرمندی ژاله

عیدنوروز
«نورمن ویزدام» را درسینما
سیلورسیتی
(قلهك)
به بینید

درجستجوی بهشت
بطریقه سینه‌راما
CINERAMA
رنگی
باصدای استریوفونیك
برنامه نوروز
سینما آتلانتیك

آگهی شهرداری پایتخت

بمنظور تسهیل و تسریع درانجام کار مودیان‌محترم پایتخت برای پرداخت عوارض نوسازی و عمران شهری: سرویس کار سازمان ممیزی و درآمد نوسازی و واحدهای آن‌سازمان‌درنواحی دوازدهگانه‌شهرداری‌ازتاریخ ۹ر۱۲ر۴۸ دوسره اعلام بشرح زیر:

صبح ها از ساعت ۷ر۳۰ تا ۱۳ر۳۰
بعداز ظهر ها از ساعت ۴ر۳۰ تا ۷ر۳۰

خواهد بود. ضمنا تاپایان سال جاری روز های جمعه سازمان ممیزی دوسره مشغول خواهد بود. از ساکنین محترم (شمیران)ناحیه ۱۰ شهرداری خواهشمند است جهت اطلاع از میزان بدهی خود به شهرداری مربوطه مراجعه فرمایند.

شهردار پایتخت
نشانی سازمان ممیزی و درآمد نوسازی:
میدان ۲۵ شهریور، خیابان‌نمونه۷۷

آ ـ ۸۱۴۱۴ ۱ـ۳

از باغ وحش تهران دیدن کنید

توجه: هتل اقبال اندیمشك
باوسائل مجهز از مسافرین محترم پذیرائی‌مینماید
آ ـ ۸۱۳۴۲ ۱ـ۲

آگهی مناقصه سازمان آب یزد مربوط به لوازم انشعاب

شرح درصفحه ۲۰

وزارت صنایع و معادن
شرکت سهامی بیمه ایران
مدیریت شعب تهران و شهرستانها

بدینوسیله به آگاهی میرساند که بمناسبت فرارسیدن عید نوروز و تعطیلات آن شعب شرکت در روزهای ۲۴ و ۲۵ و ۲۶ و ۲۷ اسفندماه ۱۳۴۸ و ۱ و ۲ فروردین ماه ۱۳۴۹ دایر نخواهد بود و از روز سه‌شنبه ۳ فروردین ماه ۱۳۴۹ بکار خود ادامه خواهد داد.

مدیریت شعب شرکت سهامی بیمه ایران در تهران و شهرستانها برای انجام مراجعات مشتریان محترم آماده است.

اطلاعیه بانک‌سپه

کلیه واحدهای بانك سپه ازشنبه اول فروردین۴۹ تاپایان روز پنجشنبه ششم تعطیل خواهدبود ولی باجه‌های دریافت وپرداخت حساب‌پس‌اندازازسوم تا پایان روز ششم فروردین ۴۹ از ساعت ۸الی ۱۲ مفتوح میباشد.

آ ـ ۸۱۳۸۸

اطلاعیه شهرداری پایتخت

بنابه پیشنهاد شهرداری و تصویب‌نامه شماره۴۹۳۷ـ ۱۸ر۱۲ر۴۸ انجمن شهر پایتخت مدت قبول تقاضای توافق هزینه‌اسفالت‌برای آندسته ازمودیانی که تاکنون‌تقاضای‌توافق نکرده‌اند تاپایان‌خرداد ۴۹ تعیین گردیدبنابر این بدهکاران هزینه اسفالت که‌مایلند ازاین فرصت واز‌مزایای‌توافق بهره‌مند شوند میتوانند تاآخر وقت اداری روز ۳۱ر۳ر۴۹ به‌نواحی یابه‌اداره کل درآمد شهرداری مراجعه‌و تقاضای توافق خودرا تسلیم نمایند.

شهردار پایتخت

اطلاعیه سازمان ممیزی و درآمد نوسازی

سازمان ممیزی‌و درآمد نوسازی پایتخت باستحضار عموم مودیان محترم میرساند که میتوانند عوارض‌نوسازی و عمران شهری‌خود را راسا یا بامشورت نماینده این سازمان درشهرداری های نواحی باتوجه به ضوابط‌قانونی احتساب و یاکسر ۱۰ درصد بخشودگی بحساب شماره (۱۵۰۰۰) درهریك ازشعب یاباجه‌های بانك ملی‌پرداخت نمایند. ضمنا مودیانی که ممیزی املاك آنان تکمیل و مراتب ازطریق جراید والصاق درنواحی مربوطه و ارسال نتیجه تشخیص ممیزی بوسیله پست به‌آنان‌اعلام شده میتوانند بامراجعه به نواحی شهرداری ازرقم بدهی خود مطلع و باده درصد بخشودگی بحساب فوق تادیه فرمایند درصورتیکه نسبت به تشخیص میزان بدهی‌این سازمان معترض باشند میتوانند مبلغی را که معتقدند صحیح است بحساب مزبور واریز و اعتراض خود را به ضمیمه رسید بانکی بنواحی‌و یاسازمان مرکزی تسلیم دارند.

مدیرکل سازمان ممیزی و درآمد نوسازی
حسن اسکندری

آ ـ ۱۴۰۸ ۸ ۱ـ۳

آگهی

قرآن نفیس خط احمد نیریزی که بفرمان مبارك شاهنشاه آریامهر بطبع رسیده بر اثر اشتیاق علاقمندان تجدید طبع شده است. مراتب بدینوسیله باطلاع عموم هموطنان میرسدتاهرکس مایل باشد بشعب بانکملی ایران مراجعه و این‌اثر نفیس را بدست آورد.

بنیاد پهلوی

اطلاعیه شهرداری شیراز

بموجب قانون نوسازی و عمران شهری که بتصویب مجلسین سنا وشورای ملی رسیده واز اول فروردینماه ۴۸ در تهران بموقع اجرا گذارده شده برحسب دستور تلگرافی شماره ۱۸۵۱۸ر۶ر۶۶۰۲۹ـ ۱۸ر۱۰ر۴۸ وزارت محترم کشور باستناد ماده ۲قانون مذکور ازاول فروردین ماه ۴۹ درشهر شیراز اجرا خواهدشد.

علیهذاازاهالی محترم شیراز تقاضا میشود برطبق ماده ٤وسایر مواد قانون اقدام فرمایند تااز بخشودگی ده درصد استفاده‌فرموده ومشمول زیان دیرکرد وتادیه پرداخت احتمالی نگردد.

آ ـ ۸۰۸۷۴ شهردار شیراز ـ حبیب‌الله بهبهانی

سرمقاله

بدون مأمور ، بدون بازرس!

گزارشی داشتیم از خبرنگار «اطلاعات» درتبریز که‌شهرداری تبریز درروابط خود با اهالی شهر قائل بابتکاری شده و شیوه خاصی در زمینه همکاری بامردم بکار برده که اتفاقا موثر نیز واقع شده است .

اجمال قضیه اینست که شهردار انتخابی تبریز باابتکار و مسئولیت خود اعلانی خطاب به‌اهالی منتشر میکند و میگویدبرای یك دوره آزمایشی ، شهرداری تبریز مطلقا مامور وبازرس برای مراجعه بشما نخواهد داشت‌و بعبارت دیگر هیچکس از طرف شهرداری و برزنها بعنوان مامور یا بازرس بشما اهالی مراجعه نخواهد کرد ، در مقابل از شما مردم انتظار دارد عملا ثابت کنید احتیاج به‌بازرس ندارید . اقدام بساختمان بدون پروانه نکنید، برای پیشه‌و کسب خود پروانه کسب تحصیل کنید ، عوارض خودرا پرداخت کنید ، روی اجناس «اتیکت» قیمت بچسبانید ، گران نفروشید ، کم نفروشید و بطور کلی در هر موردی که سابقا بازرس می‌آمدووظائف شمارا تذکر میداد یاجلوی تخلف را میگرفت حالا خودتان مامور و بازرس خود باشید !

خبرنگارما در گزارش خود اضافه میکند که اقدام اخیر اتفاقا حسن‌تاثیر داشته واز طرف مردم استقبال شده است بطوریکه درکار شهرداری نه‌فقط اشکالی فراهم‌نخواهد شد بلکه احتمال دارد حتی گردش کار بهتر و عواید شهرداری اضافه شود .

این قرینه‌ایست برآن معجزه‌یی که‌در سپردن کار مردم بمردم واعتماد کردن بمردم وجود دارد وهروقت وهرجا که دستگاهی بمردم اعتماد و اتکاء کرده بهمین نتیجه دست یافته است . البته تاآدم عمل نکند باورش نمیشود که مثلا اگر مامور وصول ومامور ابلاغ و مامور اجرا وبازرس ونایب شهرداری بالای‌سر مردم نبود مردم برضا و رغبت بروند دیون خودرا بشهرداری بپردازند ، برای ساختمان‌وکسب پروانه نگیرند واز قوانین و مقررات تخلف نکنند . بنابراین اقدام به‌چنین آزمایشی محتاج تهور است و مستلزم یك«ریسك» که اتفاقا احتمال‌بردش کمتر است ولی عملا انسان می‌بیند مردم بیشتر از آنکه نشان میدهند، وجدان اجتماعی وظرفیت قبول مسئولیت دارند . عمده آنست که اعتماد مردم‌جلب‌شود . یعنی مردم مطمئن شوند قدمی که‌برمی‌دارند درجهت حقیقت و مصلحت‌است ، پولی‌که میدهند بجای خودش مصرف میشود، قانونی که‌رعایت میکنند درباره عمروزید یکسان اجرامیشود ومنافع هردو رابیك میزان وبیك نسبت‌متضمن است .

دیروز راجع به‌جمعیت شیرو خورشیدسرخ نوشتیم این‌جمعیت طوری عمل کرده است که هروقت ندای استمدادی در میدهد مردم از هرطبقه وهر صنف و هرفرقه‌یی جواب مثبت میدهند و درهر نقطه مملکت نیکوکاری قصد میکند اثر خیری از خود بجابگذاردمباشرت آنرابعهده شیروخورشیدسرخ میگذارد. چرا؟ چون مردم بطرز عمل این سازمان خیریه اعتماد دارند والا شیر و خورشید سرخ نه‌مامور وصول دارد ،نه مامور اجراو نه‌کسی باین جمعیت سند سپرده است که حتما درامور خیر مشارکت کند. وقتی مردم درجائی که امید استحصال و بهره‌برداری‌مستقیم وسریع درمیان نیست اینطور ازروی علاقه و رغبت مقدم میشوند وهمکاری میکنند چه دلیل دارد همین آمادگی را در موارد دیگری بروز ندهند که نفعش مستقیما عایدشان میشود ؟

هیچکس نمیتواند ادعاکند که مردم اگر درمواردی ازخوش‌حسابی و تادیه‌دیون قانونی خود در قبال فلان دستگاه اداری یا عمومی طفره میروند دلیلش منفعت‌طلبی یا ناآشنایی وبی‌اعتنایی بروابط اجتماعی است . خیر، مردم باید صداقت ببینند تاصداقت نشان دهند . مردم‌باید مطمئن شوند فلان دستگاه معادل امکاناتی که‌دراختیار دارد خدمت میکند تاآنرا بیشتر از پیش حمایت کنند. اینهم منوط به‌طرز عمل وسابقه هردستگاهی است .موکول به‌آنست که‌در مراحل آزمایش هر دستگاهی خود را چگونه نشان داده باشد .

الان مردم از دعوت مبتکرانه شهردار تبریز استقبال میکنند ، چون هنوز از شهردار کنونی قطع‌امید نکرده‌اند . اگر شهردار توانست حسن‌نیتی را که مردم نشانداده‌اند باحسن خدمت جواب بدهد همیشه همین‌اعتماد بین مردم‌و شهرداری وجود خواهدداشت وشهردار درهر مورد و در هر موقع‌دیگری میتواند همینطور روی مردم حساب‌کند وازحمایت مردم برخوردار شود. درغیراینصورت، ولو شهردار تبریز ادعای اعجاز بکند و تك‌خال های جالبتر ازین بزمین‌بزند، احتمال‌آنکه از ناحیه مردم عکس‌العمل موافقی بروز کند منتفی خواهدبود .

بعبارت ساده‌تر ، وقتی مردم بدستگاهی اعتماد داشته باشند خودشان نقش مامور و بازرس را برای آن دستگاه ایفا میکنند. نه‌فقط در یك دوره آزمایشی ،بلکه تا هروقت که این اعتماد متقابل مستحکم وبرقرار باشد .

قاهره - خبرگزاری فرانسه - دربیست و چهار ساعت اخیر منطقه کانال سوئز باردیگر بصحنه جنگهای شدیدی میان نیروهای اسرائیل و مصر تبدیل شد وواحدهائی ازکماندوهای اسرائیلی شبانه ازکانال سوئز گذشته و مواضع نیروهای مصر را درآن سوی این راه آبی مورد حمله قرار دادند .

هواپیماهای اسرائیلی نیز دوبار هدفهای خودرا درساحل شرقی کانال سوئز بمباران کردند.

سخنگوی ارتش اسرائیل اظهار داشت‌که دراین حمله یك انبار زیرزمینی اسلحه ومهمات مصر منهدم گردید درنبردهائی که بین دوطرف‌درگرفت دوسرباز اسرائیلی کشته شدند وچهار نفردیگر زخمی گردیدند .

ویتنام شمالی به کامبوج پیشنهاد مذاکره داد

پنوم‌پن - آسوشیتد پرس - خبرگزاری فرانسه - بامداد امروز مدت التیماتوم دولت کامبوج به ویت‌کنگ و ویتنام شمالی برای تخلیه خاك این کشور از نیروهای خود پایان یافت . اما هیچگونه نشانه‌ای از شروع تخلیه خاك کامبوج از قوای کمونیست بچشم نمی خورد .

در «پنوم‌پن» پایتخت کامبوج مقامات دولتی همچنان در پاسخ یادداشت های خود می باشند . با اینحال امروز تظاهرات تازه‌ای علیه ویتنام شمالی و ویت‌کنگ آغاز شد . بحران روابط کامبوج باویتنام شمالی و ویت‌کنگ پس‌از تظاهرات اخیر ۲۰ هزار نفر از مردم پایتخت کامبوج و حمله آنها به سفارتخانه های ویت‌کنگ و ویتنام شمالی شروع شد .

*** پیشنهاد مذاکره**

کاردار سفارت ویتنام شمالی‌در پایتخت کامبوج اعلام داشت که به دولت کامبوج پیشنهاد کرده است مذاکراتی میان نمایندگان‌دو کشور برای رسیدگی به مسائل مورد اختلاف انجام شود .

این پیشنهاد را دیپلمات‌ویتنام شمالی در ملاقاتی که امروز با وزیر امور خارجه کامبوج بعمل آورد باوی درمیان گذاشته است.

کاردار سفارت ویتنام شمالی در ملاقات خود با وزیر امور خارجه کامبوج بوی اطلاع داده است که از طرف دولت متبوع خود بعنوان نماینده صلاحیتدار برای گفتگو با مقامات کامبوجی تعیین شده است و بزودی نمایندگان رسمی ویتنام شمالی را برای مذاکره با نمایندگان کامبوج وارد این کشور خواهند شد .

کاردار سفارت ویتنام شمالی همچنین در ملاقات خود با وزیر امور خارجه کامبوج ، گفته است که دولت‌متبوع‌وی سیاست‌بیطرفی سیهانوك را تائید میکند و برای روابط دوستانه حسن همجواری‌دو ملت اهمیت زیادی قائل است از این‌رو دولت ویتنام شمالی معتقد است مسائل مورد اختلاف بین‌دو کشور باید بادرنظر گرفتن منافع دو طرف حل‌و فصل شود .

دولت کامبوج دیروز طی‌یادداشتی ازدولت‌هانوی وویت‌کنگ درخواست کرد که تا ۲۴ ساعت دیگر نیرو های خود را از کامبوج خارج کنند.

پرنس سیهانوك رئیس کشور کامبوج که اکنون در مسکوبسر میبرد دیشب مذاکرات خود را با رهبران کرملین آغاز کرد دولت شوروی باوجود اختلافاتی که بین دو کشور وجود دارد کامبوج را یك کشوربیطرف دوست می‌شناسد و معتقد است که‌بیطرفی این کشور از طرف امریکا تهدید میشود .

*** نگرانی ویتنام جنوبی**

پرنس سیهانوك که قرار است ازمسکو رهسپارپکن‌شود ازرهبران مسکو و پکن درخواست کرده است که به ویت‌نام شمالی و ویت‌کنگ توصیه کنندکه ازمداخله در امور داخلی کامبوج خودداری کنند .

در سایگون وزیر امورخارجه ویتنام جنوبی‌ازحوادث اخیر کامبوج بشدت اظهار نگرانی کرد وزیر امور خارجه ویتنام جنوبی در اعلامیه‌ای که قبل از عزیمت از سایگون به پاریس انتشار داده تاکید کرده مسئله‌ای که بیشتر موجب تشویش‌خاطر رهبران‌ویتنام جنوبی است وجود پانصد هزارنفر از اتباع ویتنام جنوبی در کامبوج است و از آنجا که در حال حاضر چهل هزار سرباز ویتنام شمالی و ویت‌کنگ ها در مرز های کامبوج و ویتنام جنوبی مستقر شده‌انداین عده نمی توانند به کشور خود بازگردند .

سیهانوك صبح دوشنبه از مسکو بجانب پکن پرواز خواهد کرد . وی در این مدت با رهبران‌شوروی مذاکره میکند تا آنها را به‌ترغیب ویت‌کنگ و ویتنام شمالی به تخلیه خاك کامبوج وادارد .

در فرودگاه مسکو کاردارسفارت چین باستقبال سیهانوك آمده بود. قرار نیست که سیهانوك در مدت اقامت خود در مسکو در ملاء عام ظاهر شود یا از جائی بازدیدرسمی بعمل آورد .

«ویشائی» رهبر جوانان کامبوج اعلام کرد که در دو روز آینده تظاهرات ضد ویت‌کنگ‌و ضدویتنام شمالی از طرف جوانان کامبوج در پنوم‌پن برقرار خواهد شد مگر آنکه نیرو های ویت‌کنگ تا صبح دوشنبه خاك کامبوج را تخلیه کنند .

دولت کامبوج نیزتصمیم گرفت ارتش ۳۰ هزار نفری‌خود راتقویت کند و ۱۰ هزار داوطلب برآن بیفزاید .

سناتور «منسفیلد»رهبر دمکرات های سنای امریکاگفت باواطمینان داده شده است که امریکا دیگر استفاده از هواپیما های ب-۵۲ را برضد مواضع کمونیست هادر لائوس تکرار نخواهد کرد .

وی گفت : استفاده از این هواپیما ها موفقیت‌آمیز نبوده و مانع آن نشده است که کمونیست ها دشت های جار را تصرف کنند. وی از دولت نیکسون که به چنین اقدام اشتباهی دست زده انتقاد کرد .

منسفیلد حاضر نشد بگوید چه مقامی این اطمینان را باو داده است‌ولی افزود:«پرزیدنت نیکسون نیز احساسی مانند من دارد .»

منسفیلد از درگیری امریکا برضد کمونیست های لائوس انتقاد کرد و گفت این اقدام ممکن است ویتنام دیگری برای ریختن خون جوانان امریکائی بوجود آورد .

بمباران مواضع ویتنام شمالی‌در لائوس توسط هواپیماهای‌امریکائی ادامه دارد . دراین عکس ستون‌های دود که پس از یك بمباران ازمواضع‌ویتنام شمالی برخاسته دیده میشود . عکس رادیوئی اطلاعات

سخنگوی نظامی‌مصر گفت:

توپخانه مصر چند ناوچه اسرائیل را با سرنشینان آن غرق کرد

یك افسر عالی‌رتبه اسرائیل درتفسیر عملیات دیشب اظهارداشت که دراین عملیات چهاردژ کوچك مصر در جنوب «پرت‌سعید» که‌هر یك از آنها بوسیله سه یا چهار سرباز مصری محافظت می‌شدمورد حمله قرار گرفت وی گفت که ناوچه‌های نیروبر اسرائیل در راه خود باهیچگونه مقاومتی برخورد نکرده‌اند ولی مصریها در مواضع جنوبی منطقه‌ای که‌مورد حمله‌قرار گرفت مقاومت شدیدی‌ازخودنشان دادند هشت سرباز مصری در این نبردها کشته شدند و مصری‌ها قوای کمکی برای مراقبت دژهائی که مورد حمله قرار گرفته بودند نفرستادند قبل‌از پیاده‌شدن کماندو های اسرائیلی‌جت‌های جنگی‌نیروی هوائی اسرائیل مناطق مورد حمله رابشدت بمباران کردند .

افسر اسرائیلی گفت حمله دیشب جنبه روانی داشت وما می خواستیم نشان بدهیم که گذشتن از کانال سوئز دراین منطقه که عرض آنها ۱۸۰ متر است برای‌ما کار بسیارساده‌است افسراسرائیلی اضافه کرد از مناطقی که مورد حمله قرار گرفت کماندو های مخصوص که بهترین سربازان ارتش مصر راتشکیل می‌دهنددفاع می کردند .

دیشب نیز دراین منطقه بین نیرو های مصر و اسرائیل نبرد های شدیدی روی داد ودو طرف با توپهای سنگین و خمپاره‌انداز مواضع یکدیگر را زیر آتش گرفتند .

*** چند ناوچه تندرو**

در قاهره سخنگوی نظامی‌مصر در تفسیر حمله دیشب نیرو های اسرائیل گفت: چند ناوچه تندرو اسرائیل شبانه کوشیدند ازکانال سوئز گذشته وخودرا به ساحل غربی این راه آبی برسانند .

قبل از آغاز عملیات جنگنده‌های اسرائیل مواضع نیروهای مصری‌را در این منطقه بمباران کردند و برای روشن ساختن هدف‌ها وضع محل از موشکهای‌پرتوافکن استفاده کردند .

توپخانه مصر که مراقب‌فعالیت های دشمن‌بود به‌محض آنکه‌ناوچه های نیروبر بحرکت درآمدند آنها را زیربارانی از گلوله‌های توپ قرار داده و بعضی از قایق های نیروبر را باتمام سرنشینان آنها غرق کردند وناوچه‌های دیگر که کاملا غافلگیر شده بودند باشتاب بـه ساحل غربی کانال سوئز بازگشتند .

هلیکوپترهای اسرائیلی بامداد امروز در جستجوی‌جسد سربازانی بودند که درعملیات دیشب‌در کانال سوئز غرق شدند .

سخنگوی نظامی مصر اضافه کرد که دراین عملیات یك‌سرباز مصری کشته شد ودو نفر دیگر زخمی گردیدند .

وی گفت اسرائیل حقیقت‌را درباره تلفاتی که در جریان‌حمله اخیر به‌نیروهای آن کشور وارد آمده است پنهان می‌دارد ، آنها اعلام داشته‌اند که دراین عملیات دوسرباز اسرائیلی کشته شده‌اند درحالی‌که تلفات وارده به دشمن فوق‌العاده سنگین بوده وعلاوه‌بر این چندین ناوچه نیروبر درجریان عملیات دیشب غرق شده‌اند .

در ارتفاعات جولان ودره اردن نیز دیشب نبردهائی بین سربازان اسرائیل و کماندوهای فلسطین‌روی داد براثر انفجار مین دو سرباز اسرائیلی که‌سوار یك‌جیپ نظامی بودند کشته شدند .

گزارشهای رسیده حاکی‌است که نبردهای کماندوهای فلسطین شیوه جنگی جدیدی در نبرد با نیروهای اسرائیلی درپیش خواهد گرفت .

شورای عالی نظامی سازمان آزادی بخش فلسطین طی چندروز اخیر جلسات متعددی در دمشق تشکیل داده وتصمیمات مهمی در مورد ادامه عملیات کماندوئی در سرزمین‌های اشغالی اتخاذ کرده است .

خبرگزاری خاورمیانه گزارش داد که دراین مذاکرات بطورکلی مسائل مربوط به‌ارتش آزادیبخش فلسطین واستراتژی‌آینده سازمان های کماندوئی مورد بررسی قرار گرفته است .

عرفات گفت: چریکها در انفجار هواپیماهای غیرنظامی دست ندارند

عمان - خبرگزاری فرانسه - یاسرعرفات رئیس کمیته اجرائیه سازمان آزادی‌بخش فلسطین‌دیشب بامدیرانجمن بین‌المللی حمل‌ونقل هوائی که اکنون درعمان‌بسر میبرد ملاقات کرد ومدتی باوی به گفتگو پرداخت .

عرفات درگفتگوهای خودبامدیر انجمن بین‌المللی حمل ونقل بار دیگر تاکید کرده است که‌سازمان های مقاومت فلسطین بهیچوجه در حادثه انفجار هواپیمای «سوئیس ایر» دست نداشته است و این سازمان در عملیات خود پیوسته کوشش می کنند که خطری‌متوجه جان مسافران غیرنظامی هواپیماها نشود .

عرفات گفت مسئولیت این حوادث متوجه کسانی است که‌از هواپیماهای غیرنظامی بمنظور های نظامی استفاده می کنند .

رئیس کمیته اجرائیه فلسطین دریایان خاطرنشان ساخت که محدودیت‌ها ومقرراتی که دولتهای سوئیس واتریش در باره اتباع کشورهای عربی‌قائل شده‌اند کاملا غیرعادلانه است.

آموزشگاه زبان انگلیسی ارمغان
(البرز فاندیشن)
کلاس مخصوص آماده کردن داوطلبان جهت کنکور زبان انگلیسی از روز ۱۵ فروردین ماه صبح‌هادایرو تعداد محدودی داوطلب می‌پذیرد . برای ثبت‌نام روز های ۲۵ و ۲۶ اسفند از ساعت ۸ تا ۱۲ صبح مراجعه شود .
خیابان فروردین شماره ۱۰ تلفن ۴۱۶۱۰

اویل پیس‌اینك مقیم کامپتون - کالیفرنیا در آمریکا صاحب اختراع راجع‌به «مایع حفر چاه مشتق از روغن وطریقه حفاری چاه با استفاده از آن» که در ایران تحت شماره ۴۰۸۲ به‌ثبت‌رسیده است‌اجازه بهره‌برداری‌از اختراع‌مزبور راباشخاص ذینفع عرضه مینماید.
برای کسب اطلاع بیشتر بدفتر حقوقی ر. آقابابیان وهمکاران خیابان شاه کوچه نوبهار شماره ۱۸ مراجعه شود.
آ-۸۱۱۳۸

کلاسهای انگلیسی انجمن ایران وآمریکا
ثبت‌نام برای کلاسهای روزی یکساعت در روزهای شنبه ۲۳ اسفند برای کلاسهای شش ببالا و یکشنبه ۲۴ اسفند برای کلاسهای دوالی پنج ودوشنبه ۲۵ اسفند برای داوطلبان جدید صبحها از ساعت ۸٫۳۰ الی ۱۱ وبعداز ظهرها از ساعت ۴ الی ۶ بعمل‌خواهد آمد . امتحان تعیین‌کلاس در روزهای پنجشنبه هر هفته انجام میشود .
نشانی: خیابان وصال شیرازی- تلفن ۴۷۴۳۸
آ-۸۰۱۶۲ ۱-۳

KOUROSH
Language House
کورش خانه زبان
کلاسهای آمادگی برای امتحانات
اعزام دانشجو به خارج
برای هریك از رشته‌های انگلیسی، فرانسه، آلمانی ازتعداد ۲۷نفر داوطلب دیپلمه و یا ششم متوسطه ثبت‌نام بعمل‌می‌آیدبرای کلاس انگلیسی فقط داوطلبان غیرمبتدی‌پذیرفته میشوند برای رشته های فرانسه و آلمانی امتحان ورودی وجودندارد واز ابتدا شروع میشود .
در کلاسهای آلمانی و فرانسه هفته‌ای۳ساعت بیشتر تدریس میشود .
اوقات تشکیل کلاسها طوری تنظیم شده که‌علاوه بر دیپلمه ها دانش آموزان سال ششم دبیرستانها نیز که قصد تحصیل در ممالك خارجی‌را دارند بتوانند در کلاسها شرکت نمایند .
مدارك لازم جهت ثبت‌نام :
۱- یك برگ‌فتوکپی دیپلم‌ویا گواهی‌دبیرستان مربوطه حاکی‌ازاشتغال به‌تحصیل‌باقید‌معدل‌سه‌ماهه اول سال ششم .
۲- سه قطعه عکس ۴×۶
داوطلبان میتوانند برای ثبت نام وکسب اطلاعات بیشتر از ساعت ۹ تا۱۲٫۳۰ و ۵ تا۸ بعدازظهر با تلفن ۶۱۲۰۱۱ تماس گرفته و یا به آدرس خیابان پهلوی بین چهارراه پهلوی (شاهرضا) و امیراکرم کورش «خانه زبان» مراجعه‌نمایند .

گروه فرهنگی هدف
برای کلاسهای کنکورحقوق- ادبی - زبان - اقتصاد - بازرگانی . موسسه عالی حسابداری . علوم اداری . علوم تربیتی و مدرسه عالی دختران ثبت‌نام میکند .
کلاسها از ۱۶ فروردین‌ماه‌شروع میشود
نام نویسی همه روزه از ساعت ۵ بعداز ظهر در دبیرستان شماره چهار هدف خیابان شاه نزدیك فروشگاه بزرك ایران تلفن ۴۷۸۵۲
۱-۴ آ-۸۰۱۷۲

توجه کنید :
هم اکنون بیماری نیازمند خون شماست
حادثه خبر نمیکند، شاید شما هم روزی محتاج خون بشوید
مرکز انتقال خون شیر و خورشید سرخ آماده است
با شما خون بدهید و با خون شما را در اختیار نیازمندان بگذارد.
تلفن : ۲۱۱۵۵۵

مؤسسه انتشارات امیرکبیر
دمی با خیام
بررسی عمیقی اززندگی وآثار عمرخیام
چاپ دوم با تجدیدنظر کامل
ازعلی دشتی- مینیاتور ازاستاد بهزاد

شعبه کفش وین
درفروشگاه تعاونی فرهنگیان افتتاح‌شد
شرکت تعاونی فرهنگیان آ-۸۰۹۸۰

زبان انگلیسی را در کوتاهترین مدت بیاموزید
با ۲۳۷ لیره در مدت دوازده هفته با غذا اطاق و روزانه پنج ساعت درس بدون محدودیت سن برای شاگردان.این مؤسسه از طرف وزارت آموزش و پرورش برسمیت شناخته شده است . لطفاً با نشانی زیر مکاتبه فرمائید .
Ian Josephs M.A.
The Regency School of English, Ramsgate, Kent, England.

سال ۱۳۴۹، برشما چگونه خواهد گذشت؟
این کتاب که براساس علم ستاره شناسی بوسیله برجسته ترین ستاره شناسان و روانشناسان تهیه شده است ، همه حوادثی راکه روز بروز و ماه بماه در سال ۱۳۴۹ برای شما روی‌میدهدپیش‌بینی میکند و باراهنمائی های دقیق بشما امکان میدهد که خودرا بهتر بشناسید ودر زمینه کار و عشق وزندگی موفق وپیروز باشید.
سال ۱۳۴۹، برشما چگونه خواهدگذشت؟
۱۲ جلد است و هرجلد به متولدین یك ماه تعلق دارد . دراین صورت، هرکسی باتوجه به ماهی که در آن بدنیا آمده است، فقط یك جلد ازاین ۱۲ جلد را لازم دارد.
برای سهولت در کار انتخاب ، روی جلد هرماه ، به یك رنك بچاپ رسیده و ماه شمسی وقمری نیز قید شده است
در سراسر کشور از روزنامه فروشها دریافت فرمائید
بها ۱۰ ریال

قابل توجه نمایندگان محترم اطلاعات هفتگی در شهرستانها
همانطور که اطلاع دارید فرمهای شماره مخصوص «اطلاعات هفتگی» از یك ماه ونیم قبل زیرچاپ رفته است و اضافه برسهمیه که درخواست کرده بودید چاپ شده واینك که‌عده‌زیادی ازآقایان‌نمایندگان‌محترم بوسیله سازمان شهرستانها مجدد، علاوه براضافه درخواست قبلی، اضافه‌خواسته‌اند . باطلاع میرساند که بهیچوجه چاپ مجدد فرمها مقدور نیست . زیرا ازصفحات شماره مخصوص بالغ بر۸۰صفحه با هلیوگراور چاپ شده که تابلوهای‌چهاررنك و صفحات متعدد رنگی دارد وسیلندر های این فرمها بعداز چاپ پاك شده است . شاید توضیح این نکته هم ضروری باشد که شماره مخصوص نوروز ۱۳۴۹ اطلاعات‌هفتگی در ۱۵۵۰۰۰ نسخه انتشار میبابد واضافه برآن . بعلتی که ذکر شد. میسر نیست . زیرا سیلندر سازی هلیو گراور آنهم ۸۰ صفحه. مستلزم مدتها صرف‌وقت میباشد . امیداست پوزش مارا بپذیرید ... وضمنا باطلاع می رساند که تا سه روز نمایندگان شهرستانها فرصت دارنداضافه برسهمیه شماره مخصوص ۱۳ را اطلاع دهند . متشکریم .
دفتر اطلاعات هفتگی

آگهی استخدام رسمی
مرکز پزشکی فیروزگر برابر مقررات‌لایحه قانونی استخدام کشوری یك نفر پزشك متخصص بیماریهای زنان و زایمان در گروه موقت شغلی هفت از طریق امتحان و سابقه استخدام مینمایددر صورتیکه داوطلب مستخدم دولت باشد بشرطی میتواند در امتحانات ورودی شرکت کند که از وزارتخانه یا موسسه مربوطه معرفی‌نامه مبنی بر موافقت‌ارائه دهد.
داوطلبان واجد شرایط میتوانند فرم ذیل‌را تکمیل و با دو قطعه عکس و فتوکپی آخرین‌مدرك تحصیلی و تخصص تا ۴۹٫۱٫۱۵ با پست سفارشی بکارگزینی مرکز پزشکی فیروزگر خیابان زاهد ارسال نمایند. م‌الف ۱۳۱۴۱ .

نام خانوادگی نام نام پدر
شماره شناسنامه محل‌صدور تاریخ تولد
مدرا تحصیلی وتخصصی
وضع خدمت نظام وظیفه
نشانی:
تلفن : امضاء
۱-۸۱۲۵۴ ۱-۳

۵۰۰ هزار نفر در اولین روز از نمایشگاه اوزاکا دیدن کردند

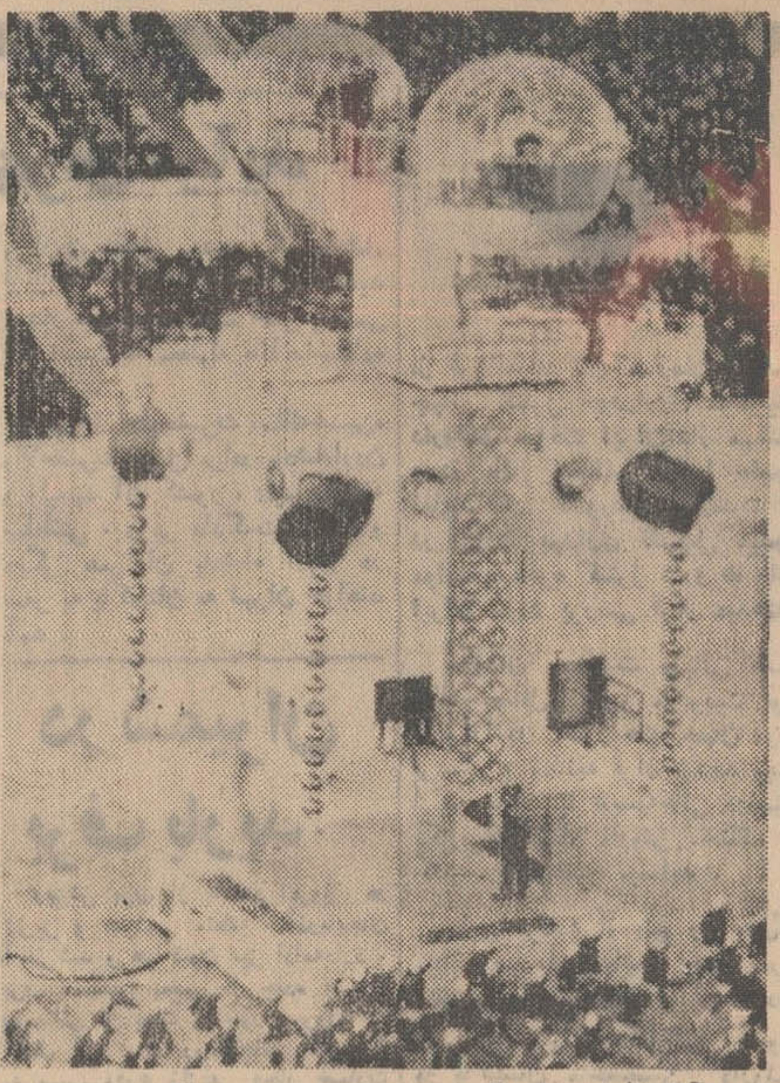

در آغاز افتتاح نمایشگاه ۲۷۰۰ میلیون دلاری اوزاکا یك دستگاه عظیم را که بطور اتوماتیك کارهای انسان را انجام میدهد وارد نمایشگاه کردند. همانطور که در عکس دیده میشود کودکان ژاپنی نیز در اطراف آن گرد آمده و شادی میکنند.

عکس رادیوئی اطلاعات

اوزاکا - «هیروهیتو» امپراطور ژاپن دیروز نمایشگاه اوزاکا «اکسپو - ۷۰» را در حضور ۵ هزار مهمان برجسته از سراسر جهان افتتاح کرد. ملکه ژاپن، ولیعهد و همسرش نیز موقع افتتاح همراه امپراطور بودند. درپایان مراسم افتتاح شکلاتهای معطر از سقف تالار به پائین ریخته شد و بعد از ظهر دیروز در حدود ۲۵ هزار نفر از نمایشگاه دیدن کردند که همگی پروانه‌های مخصوص داشتند.

ولی هجوم کامل به نمایشگاه از امروز شروع میشود. درجلوی غرفه سویس یك درخت کریسمس که توسط برق روشن میشود برافراشته شده. در این درخت ۳۰ هزار لامپ رنگی روشن و خاموش میشود.

تاحالا سیاست در نمایشگاه مداخله‌ای نداشته است. اسرائیل در نمایشگاه شرکت نکرده، اما شبکه تلویزیونی ژاپن از آن دعوت کرده بود در رژه نمایشگاه شرکت کند، ولی به علت اعتراض چند دولت عربی این دعوت را پس گرفت. انتظار میرود در روز اول (امروز) نیم میلیون نفر از نمایشگاه دیدن کنند و تا پایان نمایشگاه که شش ماه دیگر است پنجاه میلیون نفر به تماشای آن خواهند رفت. نمایشگاه اوزاکا اولین و بزرگترین نمایشگاه جهانی است که در یك کشور آسیائی تشکیل میشود.

یك غرفه بسیار جالب نمایشگاه غرفه قرن بیست و یکم است که در آن یك شهر آینده نشان داده میشود. اتومبیل‌های برقی در خیابانها رفت‌وآمد میکنند پیاده روهای دو طرف هرکدام در یك جهت حرکت می کنند تا افراد پیاده را به مقصد برسانند و ساختمان های بزرك و بلند فضای کافی برای رسیدن نور آفتاب به زمین های اطراف فراهم میکند.

موج حادثه در چهار گوشه جهان

بلگراد - دیروز یك انفجار در معدن ذغال سنك شهر «برزا» در یوگسلاوی رخ داد و دهها نفر از معدنچیان کشته و زخمی شدند.

خبرگزاری یوگسلاوی خبر داد که ۵۱ نفر کشته شده‌اند و سه نفر ناپدید شده‌اند و عده زیادی نیز زخمی هستند.

گروه های نجات از شهر های مجاور برای کمك به آسیب‌دیدگان راه افتاده‌اند.

در سال ۱۹۶۵ نیز در معادن شمال شرقی این ناحیه انفجاری رخ داد که طی آن ۱۲۸ نفر کشته شدند. محل انفجار در ۲۵۰ متری زیر زمین بوده و در موقع انفجار ۸۱ کارگر مشغول کار بودند که اکثر آنها کشته شده‌اند ۲۷ نفر نجات یافته‌اند که ۹ نفرشان زخمی هستند.

*** تصادم**

مکزیکو - درحوالی شهر پاچو در مکزیکو در اثر تصادم سینه به سینه دو اتوبوس و یك کامیون ۹۱ نفر کشته شدند.

بسیاری از کشتگان از زنان و دختران هستند. یکی از اتوبوس‌ها به قعر دره افتاد. بار کامیون لکل صنعتی بود که دراثر آتش گرفتن شعله‌ور شد و تمام کامیون را سوزاند. عده زیادی ازمسافران اتوبوس که میتوانستند حرکت کنند نتوانستند بعلت شعله های الکل خود را از حادثه برهانند و درداخل اتوبوسها سوختند.

*** کشتی ملکه الیزابت**

اوکلند - کشتی سلطنتی که ملکه الیزابت دوم و پرنس فیلیپ را به جزیره «پیکتون» در نیوزیلند می‌برد، بعلت طوفان دریائی تاخیر فراوان کرد.

کشتی بریتانیا پیام فرستاد که بعلت شرایط بد هوای دریا «حالت اضطراری» اعلام کرده است دو ملوان کشتی حامل ملکه زخمی شدند. یکی از ملوانان یك کشتی اسکورت بریتانیا بعلت طوفان در دریا افتاده و غرق شده است.

دو ملوان نیز که بدریا افتاده بودند توسط هلیکوپتر نجات داده شدند. باین ترتیب سفر دریائی ملکه انگلیس وشوهرش به فاجعه‌ای تبدیل شد، بی آنکه خود آنها صدمه‌ای ببینند.

*** بمب**

نیویورك - پلیس نیویورك در محله «گرین ویچ ویلج» که محله هیپی‌هاست بدنبال یك کارخانه بمب سازی دیگر میگردد که انفجار های بمب های آن آمریکا را در وحشت فرو برده است.

هفته پیش در خانه تئودور گلد، که مدیر یك موسسه تلویزیونی است و در این محل قرار دارد انفجار شدیدی رخ داد که تن بی سریك زن در خرابه های آن پیدا شد.

ظاهرا دختر «گلد» جزو بمب سازان بوده ولی قبل از انفجار گریخته است. اکنون پلیس حدس میزند که دراین محله یك کارخانه بمب سازی دیگر وجود دارد و جدا در جستجوی آن است.

*** انفجار گاز**

گریلند - یك ساختمان چهار طبقه بعلت انفجار گاز فرو ریخت و ۵۶ نفر کشته و مجروح شدند که بیش از ۲۰ نفر از آنها کشته شده‌اند.

این انفجار در نزدیکی گورستان شهر «گوتاب» در گریلند رخ داد. پلیس عقیده دارد که هفت یا هشت نفر زیر خروارها آوار مانده‌اند. این ساختمان تازه تمام شده بودو علت انفجار نقص فنی بوده است که در لوله‌کشی گاز آن وجود داشته است.

*** هواپیما**

در یك هواپیمای شرکت هواپیمائی مصر از نوع «آنتونف» که درخط هوائی آتن - اسکندریه و قاهره پرواز میکرد انفجاری روی داد و یك نفر از هشت مسافر آن زخمی گردید.

شرکت هواپیمائی مصر در اعلامیه‌ای که دیشب در قاهره انتشار یافت جریان این حادثه را تشریح کرده نوشته است.

انفجار اندکی پس از پرواز از اسکندریه در حالی که تمام دستگاه های هواپیما بخوبی کار میکرد روی داد خلبان هواپیما و معاونین او تصمیم گرفتند با وجود این حادثه پرواز خود را تافرودگاه قاهره ادامه دهند.

خلبان پس از رسیدن به مقصد هواپیما آنقدر به پرواز خود ادامه داد تا ذخیره سوخت آن تمام شد باین ترتیب توانست سالم در فرودگاه بزمین بنشیند.

هنوز علت این انفجار معلوم نشده است.

سقوط

ریودوژانیرو - یك هواپیمای برزیلی که میخواست در فرودگاه بین‌المللی «بلم» بزمین بنشیند به دهانه یکی از شعب رود آمازون افتاد و ۳۷ نفر مسافران و کارکنان آن کشته شدند.

سخنگوی شرکت هواپیمائی گفت: این هواپیما ۳۵ مسافر و ۵ نفر سرنشین دیگر داشته است و از جنوب آمریکای جنوبی عازم مکزیکو بوده است. فقط سه نفر از مسافران هواپیما زنده مانده‌اند.

احتمال کودتا در هند، مردم را نگران کرده

بانو گاندی که اغلب بمیان مردم عادی میرود وبا آنها درددل میکند این روزها ظاهرا باخطر کودتاروبرو است.

دراین عکس بانو گاندی درحالیکه چوب قلاب ماهی گیری دردست دارد در میان گروهی ازمردم دیده میشود.

دهلی‌نو- رویتر - سیاستمداران هندی باترس وهراس در برابر شایعه لغو قانون اساسی واحتمال حکومت نظامیان در هند واکنش نشان دادند.

کودتای نظامی در هند بعلت وسعت و تنوع سرزمین هند و همچنین بعلت گوناگونی ملی ومذهبی ارتش غیرممکن است. بعلت کلی نظامیان هندازوضع آشفته کشورناراحت‌اند.

چندی پیش ژنرال «مانشوا» رئیس ستاد ازاینکه هرچندگاه یك بار نیروهای ارتش رابرای سرکوب کردن تظاهرات وشورشها فرامی خواند اظهار تاسف کرده بود.

هفته پیش ژنرال «کاریاپا» فرمانده کل قوای هند گفته‌بود که‌تاوضع قانون‌اساسی جدید باید نظامیان حکومت را بدست بگیرند بدنبال جنجالی که بر سر این مسئله درگرفت، ژنرال «کاریاپا» به «چاوان» وزیر کشور هند اطمینان داد که حرف اورا تحریف کرده‌اند وقصد تسلط نظامیان برامور کشوردر کار نبوده است.

قبلا دوبار درهند شایع‌شده‌بود که‌نظامیان می‌خواهند کودتا کنند. یکی درسال ۱۹۵۸ بود که‌ژنرال محمد ایوبخان حکومت پاکستان‌را دردست گرفت ودیگری در ۱۹۶۲، بدنبال مرك جواهر لعل‌نهرو بود که ژنرال چودری بعضی از واحد های نظامی رابسوی پایتخت اعزام نمود.

ژنرال «کاریاپا» در توضیحی که درباره شایعه کودتا داد گفت:

اخطار ارگان ارتش شوروی به امریکا

مسکو - «ستاره سرخ» روزنامه ارگان ارتش شوروی دیروز اخطار کرد که تصمیم وزارت دفاع امریکا دایر بروستادن واستقرار موشك های میرو (موشکهای دارای چند کلاهك اتمی) مذاکرات ماه آینده شوروی وآمریکا را دروین جدا تهدید می کند.

این مذاکرات بدنبال مذاکراتی که درفنلاند صورت گرفت درباره محدود کردن سلاح‌های استراتژیك می‌باشد.

تفسیر ستاره سرخ در باره اظهارات «رابرت‌سیمن» وزیر هواپیمائی آمریکا بود که دریك کمیته سنا ایراد شده بود.

ستاره سرخ نوشت: تصمیم به استقرار موشك‌های «میرو» بدون شك زیرفشار محافل صنعتی نظامی آمریکا گرفته شده است. این تصمیم وضع بین‌المللی رابدتر خواهد کرد وتوافق بین دوکشور را برای محدود کردن سلاح‌های استراتژیك مشکل‌تر خواهدنمود.

سه روز پیش روزنامه پراودانیز اخطار کرده بود که بعلت گرایش شدیدتر آمریکابه سیاست جنگی، دورنمای مذاکرات وین تاریك است.

اورل هریمن شدیدا به نیکسون حمله کرد

واشنگتن - خبرگزاری فرانسه - اورل هریمن سفیر کبیر سابق امریکا در شوروی و رئیس هیئت نمایندگی پیشین آن کشور در مذاکرات صلح ویتنام پیام اخیر پرزیدنت نیکسون را که روز ۱۸ فوریه به کنگره تسلیم شد به شدت مورد انتقاد قرار داد. او همچنین دولت جمهوریخواه رامتهم کرد که در مسئله تسلیحات سیاستی را در پیش گرفته است که بطور اجتناب ناپذیر به تشدید رقابت امریکا و شوروی در زمینه تسلیحات منجر خواهد شد. هریمن که در یك مصاحبه مطبوعاتی در انجمن روزنامه‌نگاران امریکا سخن میگفت اضافه کرد پیام اخیر رئیس‌جمهوری امریکا جز «پرحرفی بیهوده» چیز دیگری نیست و در مسائل سیاست خارجی نیکسون هیچگونه برنامه‌ای که‌بتواند به حل مسائل موجود کمك کندارائه نداده است.

هریمن رئیس جمهوری امریکا را از اینکه برنامه «اتحاد برای پیشرفت» را در امریکا لاتین‌ازبین برده بشدت مورد حمله قرار داد و از سیاست نیکسون در افریقا اروپا و آسیا به شدت انتقاد کرد.

هریمن گفت ویتنامی کردن‌جنك در هندوچین جز آنکه دوران جنك و خونریزی را در این منطقه طولانی کند نتیجه دیگری نخواهد داشت.

سیاستمدار کهن سال امریکائی سپس «وان‌تیو» رئیس جمهوری‌ویتنام جنوبی را مورد حمله قرار داد و از دولت «سایگون» به عنوان یك دولت «اقلیت» نام برد و گفت «وان‌تیو» کار دیگری جز خفه کردن صدای ملت خود که درخواست برقراری صلح از راه مذاکرات را میکنند انجام نمیدهد.

فرماندار سابق نیویورك درپایان از سیاست جمهوریخواهان نسبت به شوروی به شدت انتقاد کرد و خطری را که اجرای برنامه تاسیس شبکه های دفاع ضد موشکی برای امریکا بوجود خواهد آورد تایید کرد.

نژادپرستان گاوهای سیاهپوستان مسلمان را میکشند

آلاباما - درمیان گاوهای مسلمانان سیاه «گاومیری» افتاده است. ظاهرا علت‌مرك‌ومیر گاوها آن است که نژاد پرستان سفید پوست آشامیدنی گاوها را مسموم کرده‌اند.

فقط در یك مزرعه ۱۹ گاو در روز چهارشنبه - ۱۰ گاو در روز پنجشنبه و ۹ گاو در روز جمعه از بین رفتند.

کلانتر محل گاوهای بیمار را به سم‌شناسان دانشگاه آلاباما نشان داده است تا علت مرك آنها را دریابند.

یك منبع مطلع گفت گاوها در اثر سیانور مسموم شده‌اند. مسلمانان آلاباما یك مزرعه مشترك هزار جریبی درست کرده‌اند و در عرض چند روز ۶۳ گاو آنها از بین رفته است.

در ماه نوامبرنیز طی یك حمله، نژاد پرستان ۶ گاو مسلمانان سیاهپوست‌را با گلوله‌زدند. ظاهرا شعبه کوکلوکس کلان در آلاباما سازمان دهنده این گاوکشی است.

لندنی‌ها در جستجوی یک خفاش خون آشام

لندن - دیشب در حدود ۱۰۰ نفر به گورستان «های‌گیت» لندن ریختند تا یك خفاش خون‌آشام را شکار کنند. قضیه از این قرار بود که مردی در تلویزیون لندن اعلام کرد در گورستان یك «وامپیر» (خفاش خون‌آشام افسانه‌ای) وجوددارد و وی قصد دارد با صلیب چوبین خود قلب این خفاش را از هم بدرد.

جماعت در جستجوی خفاش به گورستان ریختند. درحالی که وحشت و کنجکاوی آنان‌را فراگرفته بود، فریادمیکشیدند و هردم یکی میگفت که یك سایه خاکستری یا شیئی سیاه‌را در تاریکی دیده است.

یك معلم تاریخ طبیعی که خود را کارشناس خفاش خون‌آشام میداند گفت که تعداد زیادی خفاش به آزار دادن روح مردگان در گورستانها مشغولند و ارواح از دست آنها به عذاب آمده‌اند.

روی مغز پشه عمل جراحی شد!

جئورجیا - «دکتر آردن‌لی» روی مغز سرپشه‌ها عمل‌جراحی انجام میدهد. این عمل‌جراحی که زیر میکروسکپ با ابزار های ظریف انجام میگیرد پنج دقیقه طول میکشد.

بیماران «دکترلی» به محض‌اینکه اثر بیهوشی‌دارو روی‌آنها از بین رفت بلند میشوند و پرواز میکنند. این عمل برای مطالعه روی نحوه کنترل ومبارزه با پشه ها صورت می گیرد.

«دکترلی» بعضی‌از سلولهای‌مغز پشه‌ها را منهدم میکند - بدون این سلولها سیستم‌هورمونی بدن پشه‌های ماده بهم میخورد و دیگر نمی‌توانند تخم بگذارند.

تلویزیون
بلر
جام جهان نما

اطلاعیه

بدینوسیله باطلاع مشتریان محترم میرساند که از تاریخ شنبه هشتم‌فروردین ماه ۱۳۴۹ کلیه فرآورده های کمپانی هنکل آلمان توسط شرکت ایران هنکل، تهران خیابان تخت جمشید غربی چهارراه سهیل شماره ۱۲۸ و تلفن های ۶۱۱۰۹۱ و ۶۱۱۰۹۲ بفروش میرسد
شرکت دکتر رضاعی وبرادران

آ_۸۱۰۳۲

دیگ بخار

یك‌دستگاه دیك بخار بظرفیت حداقل ۷۵۰ کیلو گرم درساعت و ۱۰ آتمسفر فشار مورد نیاز است.
از فروشندگان متمنی است با صندوق پستی ۲۸۹ تهران مکاتبه فرمایند.

آ_۸۱۰۳۴

برای نخستین بار در ایران
توتو
شرط بندی مسابقات فوتبال

یخ سازی
از ۲ تا ۲۰۰ تن
سردخانه
گوشت - لبنیات - میوه
بظرفیت یکصد تا ۵۰۰۰ تن
برای اطلاعات بیشتر باما مکاتبه فرمائید
تهران، جاده جنوبی کرج
سه‌راه ساوه
کارخانه البرز تلفن ۹۵۳۲۷۵

شیرینی سرای
شیرین منش
تهیه‌کننده انواع شیرینی باروغن حیوانی
خیابان آذربایجان شماره ۸۳۶۰-۸۲۸ تلفن ۹۵۹۹۷۴

برمودا
Bermuda
مدل برمودا کفش ملی
کفش ملی آخرین پدیده طراحان مبتکر خود را تقدیم میدارد
راحت - شیک
در طرحها و رنگهای مختلف
مخصوص آقایان و نوجوانان
MELLI SHOE

شهر فرنگ
اولین سینمای ممتاز ۴ستاره ایران
برنامه نوروزی
خودرا که از میان بهترین فیلمهای امسال گلچین شده است به عاشقان آثار استثنائی تقدیم میکند

لی ماروین. کلینت ایستوود. جین سیبرگ
دلیجان خوشبختی
کارگردان: جوشالوگان

"PAINT YOUR WAGON"
رنگی ۷۰ میلیمتری باصدای استریوفونیك ۶ باندی
باشرکت: ری‌والستون - هاروپرسنل
محصول کمپانی پارامونت
شروع سئانسها ۱۱ صبح ۳- ۱۵ر۶- ۳۰ر۹ بعدازظهر

هدیه نوروزی بزرگترین سینماهای تهران وشهرستانها
هدیه نوروزی
حسن کچل
اولین فیلم رنگی کمدی موزیکال
سینمای ایران

خبرهای روز

سفیر ونزوئلا شرفیاب شد

ساعت ۱۰ صبح امروز آقای «فردی آروچا» سفیر جدید ونزوئلا طی مراسم خاصی در کاخ نیاوران به حضور شاهنشاه آریامهر شرفیاب شد و استوارنامه‌های خودرا تقدیم ملوکانه نمود.

دراین مراسم آقایان اسدالله علم وزیر دربار شاهنشاهی، اردشیر زاهدی وزیر امور خارجه، هرمز قریب رئیس کل تشریفات سلطنتی، نصرت‌الله معینیان رئیس دفتر مخصوص شاهنشاه، روسای تشریفات دربار شاهنشاهی و وزارت امور خارجه و آجودان های کشوری و لشکری شاهنشاه حضور داشتند.

والاحضرت شاهپور غلامرضا پهلوی درخارک

مقارن ظهر دیروز والاحضرت شاهپور غلامرضا پهلوی باتفاق همسرشان والاحضرت منیژه بمنظور بازدید از تاسیسات شرکت ملی نفت در خارک با هواپیما وارد فرودگاه این شهر شدند و ازطرف مسئولان سازمانهای مختلف مورد استقبال قرار گرفتند.

مدیرکل اجرائی بانک جهانی واردتهران شد

صبح امروز آقای عثمان علی مدیر اجرائی وامهای بانک جهانی در خاور میانه وارد تهران شد و مورد استقبال آقای منصوری مدیر کل نفت و روابط خارجی وزارت دارائی قرار گرفت.

ساعت سه بعد از ظهر امروز نیز آقای عثمان علی با وزیر دارائی ملاقات و پیرامون مسائل مطروحه بین دولت ایران و بانک جهانی مذاکراتی انجام داد.

آقای عثمان علی مدت سه روز در تهران خواهد بود و در این مدت با وزرای راه و اقتصاد و مدیر عامل سازمان برنامه و رئیس بانک مرکزی و مدیر عامل بانک توسعه صنعتی ملاقات و مذاکره خواهد کرد.

در حقیقت مذاکرات آقای عثمان علی در تعقیب مذاکرات آقای مک نامارا رئیس بانک جهانی است و در این مذاکرات کار های اجرائی پرداخت وام برای طرحهای مختلف مورد تبادل نظر قرار میگیرد.

ضیافت استاندار فارس بافتخار «هما»

بمناسبت برقراری مجدد پروازهای جت شرکت هواپیمائی ملی ایران بشیراز دیشب ضیافتی از طرف آقای ناصر صدری استاندار فارس در کاخ استانداری شیراز برپا گردید.

دراین ضیافت تیمسار سپهبد خادمی مدیر عامل «هما» و هیئت هواپیمائی کویتی به‌ریاست آقای «فیصل‌القولیع» و گروهی از شخصیت های محلی از جمله آقای هوشنگ نهاوندی رئیس دانشگاه پهلوی و فرمانده ارتش سوم حضور داشتند.

هیئت شرکت هواپیمائی کویتی دیروز برای انجام مذاکراتی درزمینه عقد قرارداد میان شرکت های هواپیمائی دو کشور بشیراز واردشد.

مدیر امور دانشجوئی دانشگاه تهران

آقای جواد میمندی نژاد استاد دانشگاه کشاورزی و رئیس اداره خدمات دانشجوئی از طرف رئیس دانشگاه تهران باحفظ وظایف استادی بسمت مدیر امور دانشجوئی این دانشگاه منصوب شد.

دبیرکل اوپک شرفیاب شد

عمرالبدری دبیرکل اوپک امروز به حضور شاهنشاه آریامهر شرفیاب شد. در این شرفیابی آقای آموزگار وزیر دارائی حضور داشت.

عصر دیروز هم دبیر کل اوپک با آقای نخست وزیر ملاقات کرد. آقای عمرالبدری عصر فردا تهران را ترک خواهد کرد.

وزیرخارجه هفته آینده به جده میرود

آقای اردشیر زاهدی وزیر امورخارجه باتفاق چندتن از شخصیتهای سیاسی اوائل هفته آینده برای شرکت در کنفرانس وزیران خارجه اسلامی رهسپار جده خواهد شد.

کنفرانس وزیران خارجه اسلامی که روز سوم فروردین ماه آینده باحضور وزیران خارجه کشورهای اسلامی تشکیل خواهد شد نخستین هدف تشکیل دبیرخانه دائمی کشور های اسلامی برای یکنواخت ساختن همکاریهای اسلامی در مورد مسائل مهم ومربوط به جهان اسلام میباشد.

بموجب گزارش رادیوجده تاکنون ۲٤ کشور اسلامی موافقت خودرا برای شرکت در کنفرانس وزیران خارجه اسلامی اعلام داشته‌اند.

بازدید از پالایشگاه تهران

سخنگوی شرکت ملی نفت ایران اطلاع داد طی هفته گذشته ۵۱۵ نفراز پالایشگاه تهران دیدن نمودند. بازدید کنندگان دانشجویان دانشکده علوم انسانی، سررشته داری ژاندارمری، دانش آموزان دبیرستانهای داوری، کیهان، مولوی، انوشه و مروجین مذهبی و طلاب مدرسه وعظ وخطابه سازمان اوقاف و شهرداران ومهندسان نواحی دوازده گانه و جوانان جمعیت شیرو خورشید سرخ بودند.

سمینار دانش آموزان طرفدار ملل متحد

پنجاه تن از دانشجویان وابسته به جمعیت ایرانی طرفدار ملل متحد جهت تشکیل اولین سمینار دانش‌آموزان طرفدار ملل متحد استان مازندران وارد ساری شده ومورد استقبال فرهنگیان قرار گرفتند.

در این سمینار رئیس و نایب‌رئیس سازمان دانشجویان هدف و برنامه های سازمان دانشجویان و نقش سازمان ملل متحد را در جهان امروز تشریح کردند.

پزشک کشیک اخراج شد

بدنبال بازرسی های شبانه ازمراکز درمانی که بدستور وزیربهداری انجام میشود شب گذشته مرکز درمانی خزانه مورد بازدیدقرار گرفت وچون پزشک کشیک درمحل حضور نداشت بدستور وزیربهداری امروز ازخدمت اخراج شد. این پزشک ازطریق انجمن بهداری تهران برای کشیک شبانه درمرکز درمانی خزانه استخدام شده بود.

در «شهر ولیعهد» ۱۵۰۰ واحدمسکونی ساخته میشود

سرکار علیه بانو فریده دیبا بعد ازظهر دیروز پس از بزمین زدن اولین کلنگ شهر ولیعهد بازدید ازمهد کودک خرمشهر بتهران بازگشتند.

وزارت آبادانی و مسکن با سرمایه صاحبان صنایع و تحت نظارت سرکار علیه بانو فریده دیبا در سه مرحله، شهر جدیدی را در نوار مرزی خرمشهر ایجاد میکند و این شهر که ۱۵۰۰ واحد مسکونی خواهد داشت بنام «شهر ولیعهد» نامگذاری شده است.

«شهر ولیعهد» طبق آخرین اصول مدرن شهر سازی بناشده و دارای مدرسه، آموزشگاه، مراکز درمانی و بازار خواهد بود.

دیروز در مراسم شروع عملیات ساختمانی این شهر آقای محمد یگانه وزیر آبادانی و مسکن گفت: تحول عظیم اقتصادی و اجتماعی در سالهای اخیر که در ایران تحت رهبری شاهنشاه آریامهر بوجود آمده است و در نتیجه فعالیتهای همه جانبه کلیه سازمان های دولتی و بخش خصوصی، آثار دگرگونیهای اقتصادی و اجتماعی را میتوان حتی در کوچک ترین واحد های متمرکز جمعیت کشور مشاهده نمود.

آقای یگانه پس از بیانات مشروحی پیرامون سابقه تاریخی استان خوزستان گفت: طرحی که امروز در این منطقه شروع میشود، در منطقه‌ای بوسعت ۶۰ هکتار اجرا میگردد.

مذاکرات نفت پایان یافت

مذاکرات شرکت ملی نفت ایران و نمایندگان اعزامی کنسرسیوم عصر دیروز پاتقاضای که انتظار میرفت پایان یافت.

صبح امروز دونفراز نمایندگان کنسرسیوم از تهران عزیمت کردند و در ظرف امروز و فردا بقیه نمایندگان به اروپا و امریکا پرواز خواهند کرد.

مذاکرات سه روزه شرکت ملی نفت باکنسرسیوم پیرامون موارد مختلف بودمهمترین آن افزایش درآمد نفت ایران درحوزه قرارداد باکنسرسیوم برای سال ۱۳۴۹ بود. دراین مورد کنسرسیوم تقاضا بیشتری از سال قبل نشان داد و پیش‌بینی میشود که افزایش درآمد از طریق افزایش تولید و صدور نفت خام و تصفیه و صدور بیشتر فرآورده های نفتی و راه های دیگر تامین گردد.

نمایندگان کنسرسیوم در مدت اقامت درتهران باآقای نخست‌وزیر ملاقات کردند و آقای نخست‌وزیر نیز درمورد افزایش درآمد ایران و برنامه چهارم توضیحات روشن‌کننده‌ای به نمایندگان کنسرسیوم داده بود.

زلزله های پی‌درپی درقراءاطراف خوی هنوز ادامه دارد. در عکس بالا گوشه‌ای از خرابی های زلزله دیروز را در قریه «بدلان» خوی نشان میدهد.

زلزله‌های پی در پی در آذربایجان

زلزله‌ای که در حومه خوی‌روی داد ٤ نفر راکشت و چندنفر را مجروح کرد. خانه‌های این قریه آسیب فراوان دیده و دیگر قابل سکونت نست، بهمین جهت از طرف جمعیت شیرو خورشید سرخ خوی تعداد ۵۰ دستگاه چادر نصب شده و تعدادی پتوئیز بین آسیب دیدگان تقسیم گردیده است.

گزارش خبرنگار ما همچنین حاکی‌است که زلزله‌قراء گریس- کاشکابولاغ -صوفی کندی-دیزد- بتساتی وداش‌تپك نیز خرابیهائی‌به بار آورده است. از میان قراء فوق‌الذکر منازل قراء گریس و کاشکابلاغ آسیب بیشتری دیده است و شیر و خورشید سرخ خوی بهریك از دوقریه فوق ۱۲ دستگاه چادر ارسال کرده است، همچنین طی شب گذشته جمعاصد دستگاه چادر دیگر بمناطق آسیب دیده از زلزله‌اخیر ارسال گردیده است.

بقرار اطلاع اهالی مناطق آسیب دیده از حیث آذوقه بهیچوجه در مضیقه نیستند و فقط نیاز مبرم به نوسازی خانه های خود دارند.

* زمین همچنان میلرزد

خبرنگار ما در خوی ساعت ده صبح امروز تلفنی گزارش داد: زمین‌لرزه‌های پی‌درپی در قراء آسیب‌دیده خوی همچنان بفاصله های کوتاهی ادامه دارد و موجی ازترس ونگرانی اهالی این مناطق را دربرگرفته است.

شب گذشته هنگامی که یك اکیپ امدادی در روستای «گریس» سرگرم توزیع پتو وچادر بودند ناگهان زمین‌لرزه شدیدی حادث گردید ودر نتیجه‌ساکنان آسیب دیده این محل بار دیگردرنگرانی عمیقی‌فرو رفتند.

ضمنا ریزش برف‌نسبتا شدیدی که ازعصردیروز درنقاط زلزله‌زده آغاز شده کار توزیع پتووچادر را بااشکال‌روبرو ساخته وبعلت بدی وضع جاده‌ها عبور ومرور وسائط نقلیه‌ای که‌حامل کمکهای‌امدادی می‌باشند امکان‌پذیر نیست

* کمکهای شیروخورشید

صبح امروز ازطرف جمعیت‌شیر وخورشید سرخ خوی مجدداتعداد دویست دستگاه چادر به نقاط زلزله‌زده حمل شد ویك اکیپ بهداشتی نیز به‌آن حوالی اعزام گردید.

خبرنگار ما افزود: ساعت ده‌صبح امروز باردیگر جلسه‌ای با شرکت آقایان سرخوش فرماندار، سرگرد دلنواز فرمانده پادگان، سروان عباسی فرمانده گروهان ژاندارمری، رهنمون مدیر عامل شیر وخورشید سرخ خوی وچندتن دیگردرسالن کنفرانس فرمانداری تشکیل شدتا نسبت‌به تسریع درارسال کمکهای امدادی بررسی و تبادل‌نظر گردد.

زلزله شدید در «سیه‌چشمه»

ساعت پنج وبیست دقیقه‌بامداد امروز زلزله شدیدی بمدت ۵ دقیقه سیه‌چشمه وحومه را بشدت تکان داد، ساکنان این بخش از منازل خود خارج شده وتا ساعت هفت بامداد درکوچه‌ها وخیابانها بسر می‌بردند، خوشبختانه این‌زمین‌لرزه هیچگونه خسارتی ببار نیاورد.

کمکهای امروز

بامداد امروز نیز مجدداازطرف جمعیت‌شیر وخورشیدسرخ رضائیه مقدار دیگری‌وسائل ولوازم‌زندگی برای آسیب‌دیدگان ارسال شد.

باوجود اینکه مواد غذائی آسیب‌دیدگان صدمه ندیده ودردسترس آنها می‌باشد معهذا جمعیت‌رضائیه علاوه‌بروسائل امدادی مقدار کافی سوخت ومواد غذائی برای آسیب‌دیدگان فرستاده است.

درحال حاضر شعب شیروخورشید سرخ در آذربایجان غربی وشرقی وهمچنین عوامل امدادی شیر و خورشید سرخ مرکز و شبکه مخابرات بی‌سیم درحال آماده‌باش بسر می‌برند.

ملك‌حسین بتهران میآید

اعلیحضرت ملك‌حسین پادشاه اردن هاشمی روز چهارشنبه این هفته برای اقامت ۴۸ ساعته وارد تهران خواهند شد.

آقای داود ابوغزاله سفیر اردن که اخیرا پس از یك مرخصی‌نسبتا طولانی بتهران‌بازگشته است‌امروز به خبرنگار اطلاعات گفت که پادشاه اردن هاشمی‌عصر چهارشنبه در پایان دیدار رسمی از پاکستان وارد تهران خواهند شد و درمدت اقامت درتهران باشاهنشاه آریامهر مذاکراتی بعمل خواهند آورد.

پادشاه اردن هاشمی دیروز از عمان به شیخ‌نشین ابوظبی رفت و امروز پس‌از مذاکره با رهبران این شیخ‌نشین‌بدعوت رسمی‌حضرت ژنرال یحیی‌خان به‌پاکستان میرود.

بازدید قریب‌الوقوع پادشاه‌اردن از ایران دومین بازدید غیررسمی معظم‌له از ایران است. اعلیحضرت ملك‌حسین در خرداد ماه گذشته نیز بطور غیررسمی از ایران‌دیدن کردند.

ایران و اردن از مناسبات بسیار دوستانه و برادرانه برخوردارند و تاریخ روابط چند ساله اخیرایران و اردن نشان میدهد که پادشاه اردن از هر فرصتی برای تجدید دیدار شاهنشاه بعلت احترام‌خاصی که نسبت به معظم‌له قائلند استفاده می کنند.

همراه اعلیحضرت ملك‌حسین، والاحضرت حسن برادر پادشاه‌اردن و ولیعهد آن کشور، رئیس کابینه سلطنتی، وزیر دادگستری‌اردن و دیگر همراهان پادشاه اردن در سفر به پاکستان به تهران خواهند آمد.

در شمیران برف بارید

ریزش برف از بامداد امروز در تیریز و سراسر منطقه آذربایجان آغاز شد و هماکنون نیز ادامه‌دارد. برف سنگین بعضی از جاده های روستائی را بست و عبور ومرور را مختل کرد، در روستاهائی که‌دیروز به سبب وقوع زلزله دچار خسارت شده‌اند، مردم در زیر چادرها بسر میبرند و ریزش برف امروز وضع دشواری برای آنهابیش آورده است.

در کرج از ساعت هفت بعد از ظهر دیروز ریزش برف و باران شدید در کرج حومه آغاز شد و هماکنون نیزادامه دارد.

بقرار اطلاع جاده چالوس بازاست ولی به دستورپلیس راه کلیه‌اتومبیل هائی که قصد عبور از این جاده را دارند باید مجهز به زنجیر چرخ باشند.

* نیم متر برف

برف از نیمه‌شب گذشته درشمیران وحومه شروع به باریدن کرد و هم اکنون نیز ادامه دارد، در تجریش امامزاده هاشم، ولنجك، ضاءآباد و پس‌قلعه درحدود پانزده سانتیمتربرف بزمین نشسته است و ارتفاع برف در ارتفاعات البرز به نیم متر میرسد. سرمای هوای شمیران از صبح امروز شدت یافته است.

درتهران

ریزش باران صبح امروز درتهران بطور متناوب ادامه داشت و گاهی نیز بابرف همراه بود.

نزدیك ظهر امروز در تهران رگبار بارید.

از فردا نمایندگان سازمان بهداشت جهانی کنترل خودداروی مرغوبیت داروهای ساخت ایران آغاز میکنند و در یك کنفرانس که با حضور نمایندگان کشورهای شرق‌مدیترانه در وزارت بهداری تشکیل میشود موارد و نحوه کنترل دارو ها وادر ایران مورد بررسی قرار میدهند.

سازمان بهداشت جهانی همه ساله مسائل داروئی و مرغوبیت نوع دارو را در کشور های جهان مورد بررسی و مطالعه قرار میدهد وبس ازاین بررسیها توصیه‌هائی درزمینه بکاربردن مواد داروئی مختلف به کشور های عضو مینماید.

این برنامه از پنج روز قبل در منطقه سازمان‌بهداشت جهانی‌شرق مدیترانه از پاکستان آغاز گردید وامروز پس‌ازپایان کنفرانس داروئی در پاکستان متخصصین داروئی کشور های مختلف از جمله‌ایران وپاکستان در یك هیئت سی‌نفری وارد تهران شدند.

قرار است کارشناسان داروفردا دریك کنفرانس داروئی که در وزارت بهداری‌تشکیل‌میشود شرکت کنند و بعدازآن کارشناسان از واحد های تولیدی دارو در ایران دیدن میکنند و مرغوبیت داروها را تحت کنترل قرار میدهند.

آزمایشگاه کنترل‌داروئی‌وزارت بهداری نیز مورد بازدید مقامات داروئی سازمان‌بهداشت جهانی‌قرار میگیرد. دراین آزمایشگاه هرروز بین ۱۰۰ تا ۱۵۰ قلم دارد تحت کنترل قرار میگیرد وپس‌از بررسی های نهائی اجازه‌ورود ویا ممنوعیت آن اعلام میگردد.

آقایان دکتر نادری و دکتر رفیع‌زاده دو متخصص ایرانی نمایندگان شرکت کننده در این کنفرانس هستند که پنج روز قبل جهت شرکت در شروع این‌برنامه به‌پاکستان رفته بودند و امروز به همراه هیئت‌سازمان‌بهداشت جهانی وارد تهران شدند.

بودجه بتصویب نهائی رسید

لایحه بودجه

آنگاه لایحه بودجه کل کشور در سال ۴۹ مطرح گردید.

آقای هلاکو رامبدلیدر فراکسیون پارلمانی حزب مردم (اقلیت‌مجلس) طی سخنانی گفت در وضع فعلی کشور که برنامه های رهبر ملت و خواسته های همه مردم درجهت ترقی و تعالی است آرزو میکردیم بتوانیم باین‌بودجه‌رای موافق بدهیم زیرا موافقت ما تاییدضمنی کار های خوب دولت است. ولی جای تاسف است امسال نیزدولت مانند سالهای قبل با اتکاء به رای ثابت و قطعی اکثریت خود را نیازمند به توضیحات پیرامون تذکرات و ایرادهای اقلیت‌ندانست. اصلاحات مجلس سنا در مورد بودجه‌مصوبه دیروز برنامه مجلس نشان میدهد که ارقام بودجه سال آینده بصورت توجه و حساب‌دقیق‌تنظیم‌شده است ما باین بودجه رای مخالف میدهیم و یادآور میشویم و تاکید میکنیم اتکاء به‌رای‌اکثریت نمیتواند دولت راازتوجه به‌خواسته های ملت بی‌نیاز سازد.

دراین موقع به لایحه بودجه رای گرفته شد و به تصویب‌رسید و آقای دکتر یگانه وزیر مشاور ازبه تصویب رسیدن لایحه تشکر کرد.

لایحه بودجه کل کشور ۱۵۲ نفر رای موافق و ۴۵ نفر (گروهی از اعضای فراکسیونهای پارلمانی حزب مردم و پان ایرانیست حاضر درجلسه) رای مخالف دادند.

درهمین جلسه لایحه اصلاحی قانون مالیاتهای مستقیم به‌تصویب دیروز برنامه مجلس نشان میدهد

حوزه‌های ثبت‌نام امتحانات متفرقه

بقیه‌از صفحه اول

نمایند. داوطلبان شرکت در امتحانات سال ششم ابتدائی باید ۱۵۰ ریال و داوطلبان کلاس‌های اول و دوم و سوم متوسطه باید ۳۰۰ ریال و داوطلبان کلاس های ٤و ۵ و ۶ متوسطه باید ۵۰۰ ریال بحساب ۷۵۸ بانك مرکزی‌بسپارند و بعداز اخذ فیش بانکی مبادرت‌به ثبت‌نام خود کنند. وجه تمبر از قبول شدگان مجددا دریافت‌خواهد شد.

محل ثبت‌نام

ثبت‌نام از داوطلبان شرکت در امتحانات ششم ابتدائی در محل ادارات آموزش و پرورش نواحی و ثبت‌نام از داوطلبان کلاس های متوسطه در اداره امتحانات استان مرکز صورت می گیرد.

حوزه های ثبت‌نام

حوزه های ثبت‌نام داوطلبان شرکت در امتحانات متفرقه دوره اول و دوم در دبیرستان های شبانه روزوزانه‌تعیین‌شد که جهت‌استحضار شرکت کنندگان در امتحانات ذیلا درج گردیده است.

ناحیه یك

دبیرستان های دکتر محمدمعین، شهرآرا پسران، بابك، ودبیرستان های جلوه و امیدآبادی (شبانه)، دبیرستان های دکتر فاطمه سیاح، شهرآرا دختران، عاصمی، کیوان، دبیرستان هما (شبانه) ودبیرستان های کاخ دختران و ارم.

ناحیه ۲

بوستان، دبیرستان طبری (شبانه)، دکتر ولی‌الله نصر، اروندرود (شبانه) و مدارس دکتر محسن هنربخش، تخت‌جمشید و کاظم‌زاده ایرانشهر.

ناحیه ۳

دبیرستان خاقانی، دبیرستان میرافضلی (شبانه)، دبیرستان‌های قریب، ۲۵ شهریور، شاهدخت، ادیب، مهرایران.

ناحیه ٤

دبیرستان های پانزده بهمن، تقوی، علمیه شماره ۲، مرآت، محمدعلی فروغی، و دبیرستان‌های شبانه علمیه و آزرم، دبیرستان گوهرشاد، ثریا و محتشم کاشانی (شبانه).

ناحیه ۵

دبیرستان ابوریحان (شبانه)، دبیرستان های دهخدا، ناصرخسرو، اسدی (شبانه)، دبیرستان های شیرین، قوام، عطار، صفوی (شبانه) و دبیرستان‌های سیندخت، فرخنازپهلوی، اقبال.

ناحیه ۶

دبیرستانهای دارالفنون، میرداماد، مروی، فرخی (شبانه)، دبیرستان حافظ، دبیرستان پروین اعتصامی (شبانه)، دبیرستان های سعدی و محدث.

ناحیه ۷

دبیرستان الهی پسران، رستاخیز، پیرایش دختران، بسطامی‌دختران.

ناحیه ۸

دبیرستان ابومسلم، رهنما و شرف (شبانه)، دبیرستان های پیرنیا و بهمنیار، محمودزاده و نوباوگان ضرابی(شبانه)، دبیرستان های محمد قزوینی، پورانداخت.

ناحیه ۹

دبیرستان پیام دختران، دبیرستان خامنه‌ای‌پور (شبانه) و دبیرستان‌های وصال، تهران‌پارس و دبیرستان نوربخش دختران (شبانه دختران).

ناحیه ۱۰

دبیرستان های دکتر نصیری پیران (شبانه)، دبیرستان های ذوقی، علامه، خسرو دختران و شهرزاد.

ناحیه ۱۱

دبیرستان های محمد رضاشاه پسران، سحاب، رودکی، دبیرستان دختران محمدرضا شاه دختران.

شاهنشاه آغاز سال نورا در جوار مرقد مطهر امام‌رضا (ع) میگذرانند

اعلامیه دربارشاهنشاهی درباره مراسم سلام عید

در باره سلام عید امسال دیشب از طرف دربار شاهنشاهی اعلامیه زیرانتشار یافت:

بمناسبت تصادف نوروز باستانی باایام عاشورا، اعلیحضرت همایون‌شاهنشاه آریامهر اراده فرمودند آغاز سال نورا در جوار مرقد مطهر حضرت علی‌بن‌موسی‌الرضا علیه‌السلام بگذرانند.

باین جهت مراسم سلام عید امسال در تهران برگزار نخواهد شد.

هیئت دولت و روسای مجلسین در رکاب همایونی خواهند بود.

وزیر دربار شاهنشاهی اسداله علم

خبر عدم برگزاری مراسم سلام عید در تهران در دو شماره قبل روزنامه اطلاعات انتشار یافت.

استقبال مردم

مردم شهر مقدس مشهد خودرا برای استقبال از موکب مبارك همایونی آماده می‌کنندو ازهم‌اکنون موجی ازهیجان ساکنان این‌منطقه را دربر گرفته است.

صبح امروز بمناسبت فراهم‌ساختن مقدمات تشریف‌فرمائی شاهنشاه آریامهر به مشهد جلسه‌ای‌باحضور آقایان استاندار خراسان، فرماندار، شهردار، روسای سازمان های انتظامی مشهد و مسئولین آستان‌قدس رضوی در دفتر استانداری تشکیل شد ودراین مورد تبادل‌نظر بعمل آمد.

گزارش خبرنگار ما در مشهد حاکیست: بمناسبت تشریف‌فرمائی شاهنشاه آریامهر از طرف اداره تشریفات آستانقدس‌رضوی اقدامات دامنه‌داری بعمل آمده و ماموران مربوطه سرگرم شستشوی ضریح‌و حرم مطهر شده‌اند.

برنامه تشریف‌فرمائی شاهنشاه

خبرنگار مادر مشهد، بدنبال گزارش خود افزود: روز جمعه آینده آقای امیرعباس هویدا باتفاق اعضای هیئت دولت وسایر شخصیتهای برجسته مملکتی بمنظور شرکت در مراسم سلام رسمی نوروز باچند فروند هواپیما به مشهد وارد خواهند شد.

بقرار اطلاع آقای نخست‌وزیر و همراهان در مدت توقف خوددر مشهد از چند واحد عمرانی و صنعتی بازدید خواهند کرد وبرنامه های عمرانی خراسان را در سال آینده مورد مطالعه و بررسی‌قرار خواهند داد.

خبرنگار ما افزود: طبق برنامه تنظیمی آقای هویدا و همراهان مقارن ساعت ۷و۳۰ دقیقه بامداد روز شنبه برای استقبال‌ازموکب شاهانه بفرودگاه عزیمت خواهند کرد.

هواپیمای حامل شاهنشاه آریامهر آقایان استاندار خراسان، فرماندار، در ساعت ۸و۳۰ دقیقه در فرودگاه مشهد بزمین خواهد نشست و مراسم استقبال رسمی بعمل‌خواهد آمد.

شاهنشاه سپس به‌حرم مطهر حضرت رضا «ع» مشرف خواهند شد وپس از انجام زیارت مراسم سلام نوروزی باحضور معظم‌له در تالار جدید آستانقدس رضوی برگزار خواهد شد.

ساختمان تالار جدید که‌مراسم سلام نوروز درآن انجام میشود از سال ٤۳ بامر شاهنشاه آریامهر آغاز شد و در اواخر سال ٤۶ باتمام رسید.

زنی درنتیجه انفجار گاز کشته شد

برائر انفجار گاز در یکی از خانه های نیروی هوائی یك زن چهل ساله کشته شد.

بعداز ظهر دیروز انفجار شدیدی که از یکی از خانه های نیروی هوائی بلندشد ساکنین آن خیابان را بوحشت انداخت و مردم برائر تحقیق متوجه شدند که صدای انفجار شدید، ناشی از انفجار کپسول گاز است.

جریان بدژاندارمری نیروی هوائی گزارش داده‌شدو ماموران انتظامی به‌محل حادثه شتافتند. این حادثه زن چهل‌ساله‌ای بنام بتول دخیلی‌را بشدت مجروح کرده‌بود و ماموران که‌در صدد نجات او بودند، اورا به‌بیمارستان رساندند. ولی‌بتول درراه بیمارستان درگذشت.

در تحقیقات ماموران ژاندارمری معلوم شد که «بتول دخیلی» چند دقیقه قبل‌از حادثه برای روشن کردن چراغ گاز وارد آشپزخانه منزل خود شده است.

چون قبلا شیر چراغ گاز باز بوده و گاز تمام محوطه آشپزخانه را دربرگرفته بوده است بمحض کشیدن کبریت تمام آشپزخانه آتش میگیرد و به واسطه حرارت زیاد کپسول محتوی گازنیز منفجر میگردد.

گزارش خبرنگارما، حاکیست که ماموران انتظامی مشغول تحقیقات بیشتری در اطراف حادثه هستند.

پیش‌بینی هوا

هوای نرانه های دریای مازندران، شهرستانهای شمالی استان خراسان ابری در بعضی ساعات توام با ریزش برف و باران هوای شهرستانهای مرکزی و جنوبی خراسان، کرمان، سیستان وبلوچستان نیمه ابری گاهی تمام ابری همراه با رگبار پراکنده. هوای استانهای آذربایجان شرقی و غربی نیمه ابری گاهی ابری همراه بارگبارپراکنده هوای تهران نیمه ابری گاهی ابری همراه با رگبارپراکنده که بتدریج از تعداد ابر ها کاسته خواهد شد - هوای سایر نواحی ایران کمی‌ابری گاهی نیمه‌ابری‌پیش بینی می‌شود ضمنا درجه حرارت امروز تهران نسبت بروز گذشته ۱ تا ۳ درجه سردتر خواهد شد. گرمترین نقطه‌در ۲٤ساعت گذشته چاه بهاربا حداکثر ۲۸وحداقل ۴۰درجه سردترین نقطه مشهد با حداکثر ۱۰وحداقل ۶درجه‌زیر صفر، هوای تهران باحداکثر ۸وحداقل ٤ درجه بوده‌است. میزان بارندگی در تهران ۰٫۶ میلیمتر و شمیرانات ۱٫۰ میلیمتر بوده‌است.

۲٤۰ حسابدار و کمك‌حسابدار تعلیم داده شد

آقای قوام صدری معاون وزارت دارائی درمراسمی که بمناسبت پایان دوره آموزش قبل از خدمت ۲٤۰ نفر حسابداران و کمك حسابداران وزارت دارائی در شهرستان ها در کاخ وزارت دارائی برگزار شد اظهار داشت: تنها تخصص و کاردانی برای حسن انجام کار در سازمانهای دولتی و تحقق بخشیدن به هدف های انقلاب اداری کافی نیست، بلکه آنچه درشرایط امروز به اندازه‌تخصص وحتی‌بیشتراز آن اهمیت‌دارد روابط‌انسانی و طرز برخورد و رفتار مامور دولت با مردم و جلب‌رضامت آنها است.

درمراسم پایان دوره‌آموزش قبل‌ازخدمت کارمندان‌جدید- الاستخدام وزارت دارائی‌برای شهرستان ها که با همکاری دانشکده‌اقتصاد‌انجام‌یافته عده‌ای‌ازمقامات وزارت‌دارائی و معاون واساتید دانشکده اقتصاد حضور داشتند.

بدنبال حمله سگهای ولگرد بیك بچه هفت ساله:

سگ کشی شروع شد!

* سگهای ولگرد تهران زیاد شده‌اند و حالت دردگی پیدا کرده‌اند

* ازطرف سپهرداری اعلام‌شد که طی یك هفته سگهای ولگرد معدوم خواهند شد

بدنبال حمله‌سگهای ولگردبیك بچه هفت ساله و خوردن او که خبر آن دیروز منتشر شد، امروز از طرف شهرداری سك کش های بازنشسته بخدمت فرا خوانده‌شدند وبه آنها دستورداده شد تابسرعت برای کشتن سگهای ولگردتهران اقدام کنند. این افراد امروز با دوشاخه های سك کشی و کیسه طعمه و دستکش ضد سم وشیشه محتوی استرکنین مشغول بکار شدند و ارزش کار آنها براساس تعداد لاشه‌ای که تحویل بدهند تعیین خواهد شد.

تعداد سگها

تعداد سگهای ولگرد تهران فوق‌العاده زیاد شده است این حیوانات براثر تمرکز ترافیك در داخل شهر به محلات حومه رفته و در اراضی بایر بصورت گله زندگی میکنند این حیوانات براثر فشار گرسنگی و زد و خورد با همدیگر حالت دردندگی پیدا کرده و نیمه وحشی شده‌اند و روی این اصل در صورت روبرو شدن با انسان تنها و کودکان بسوی آنها حمله‌ور شده و در صورت لزوم همچنانکه دیروز درشهرآرا روی داد طعمه خود را میدرند.

مرکز تجمع سگها

گفته میشود تعداد سك های ولگرد اطراف تهران از چندین هزار قلاده بیشتر است و اغلب بطور دستجمعی در شمیرانات، تهران پارس، مجیدیه، وحیدیه، نارمك، گودهای جنوب، اراضی شترخان، شهرآرا، دریان‌نو، ویلاشهر و کن و محلات دیگر حومه زندگی میکنند. سگها در این محلات، در اراضی بایر، بیغوله‌ها و لجن‌زارها و مراکز انباشتن زباله پوزه میکشند و خطرات‌جدی برای بهداشت مردم تهران پیش آورده‌اند.

مسئولیت بهداری

ماموران سك کشی امروز اظهار داشتند که بودجه معدوم ساختن سك های ولگرد در اختیار بهداری تهران است و این سازمان طی‌چند سال گذشته کمترین کاری در این زمینه انجام نداده تا آنجاکه سك‌ها چندان هار شده‌اند که کودکی رانیز طعمه خودساخته‌اند.

سك کش‌ها اعلام کردند که‌سك های ولگرد براثر زاد وولد در تهران و مهاجرت از دهات اطراف و شهرستان ها به تهران تکثیر میشوند و به اداره کشتارگاه اطلاع داده شد که فورا برای معدوم ساختن سگها در آن منطقه اقدام کنند.

سرپرست عملیات‌سك کشی در تهران امروز اعلام کرد که دستور قتل عام سگهای ولگرد صادر شده و طی یك هفته کلیه این حیوانات مزاحم معدوم خواهند شد!

امروز به کسانی که دارای‌سك خانگی هستند اخطار شد که‌سك خود را در کوچه رها نکرده وآنها را قلاده کنند زیرا ماموران‌دستور دارند در سراسر تهران هرچند سك ولگرد مشاهده کنند معدوم سازند و چون ماموران قادر به تشخیص سك ولگرد از غیر ولگرد نیستند روی این اصل در صورت عدم توجه صاحبان ممکن است سك های خانگی نیز کشته‌شوند!

از طرف سرپرست عملیات‌سك کشی برای‌جلوگیری از حمله‌سك های‌ولگرد حومه‌تهران به‌ماموران، از ژاندارمری کمك خواسته شدتا در صورت لزوم از طریق تیراندازی آنها را از پای درآورند.

عشق به: گل، برگهای زینتی و پرندگان زیبا

علاقه تهرانیها به گل و پرندگان زیبا و اشیاء لوکس روزافزونست

تعداد گلفروشی های تهران به ۳۰۰ رسید

«علاقه به گل ، پرورش گل ، پرندگان زیبا ، اشیاء لوکس و گلکسیون در ایران در سالهای اخیر رو به افزایش گذارده‌است.

این مقدمه رساله‌ای است که یك محقق اجتماعی پس از بررسیهای لازم درباره تفریحات سالم و استفاده از اوقات فراغت و علائق و عادات و آداب مردم تهران نوشته و آنرا با عادات و علائق و تفریحات مردم تهران قدیم ونیز دیار فرنگ مقایسه کرده است .

یکی از موارد تحقیق این محقق، علاقه به گل و پرندگان زیبا است. او عقیده دارد که علاقه به گل و شناخت اهمیت آن و نیز توجه به پرندگان و حیوانات و ماهیهای زیبا در میان مردم تهران افزایش یافته و خانه‌ای نیست که در آن چند گلدان گل و یا برگ های زینتی و باغچه یافت نشود. فروش بذر گل افزایش یافته است و توجه به نگهداری پرندگان زیبا مانند طوطی روزافزونست . آمار بیمارستان حمایت حیوانات نشان میدهد که نگهداری سگها و گربه های زیبا نیز بیشتر رواج یافته وبر اینها باید توجه به کلکسیون و خرید اشیاء لوکس را اضافه کرد .

گل مظهر زیبائی طبیعت و محبوب مشترك همه انسان ها، صرفنظر از نژاد و ملیت‌است. علاقه به گل و گلبازی با خلقت انسان سرشته است . تماشای گل مایه آرامش اعصاب و موجب فرح وانبساط خاطر است . انسان در نگهداری و پرورش گل شور و شوق دارد ، از شاعر تا فیلسوف و از غنی تا فقیر دلباخته گل و سبزه هستند زندگی ماشینی و تمدن مادی بیش از پیش انسان رامحتاج به استفاده از مناظر زیبای طبیعت کرده است .تنها جمال دل انگیز و جلوه فرح انگیز گل است که غم را به باد فراموشی می سپارد واعصاب خسته را آرامش می بخشد.

عشق به گل و « گلبازی» که در سالهای اخیر در سراسر جهان بطرز بی سابقه‌ای افزایش یافته‌است عکس العملی است که انسان های زمان حاضر نسبت به تمدن مادی و زندگی ماشینی از خود نشان می‌دهند . این عشق و علاقه که برگهای زینتی و پرندگان زیبا و اشیاء لوکس را شامل میشود محدود به قلمرو خاصی نیست .

تهران که ۴۹ سال قبل تنها ۳ گلفروشی داشت، این رقم اکنون به ۳۰۰ نزدیك می شود و در گلکده هاو گلخانه هایش از ۲ هزار نوع گل پرورش داده میشود، درحالی که ۳۰ سال پیش گلهای گلخانه ها از شمعدانی ، شیپوری ، میخك ، لادن ، بنفشه ،داودی و انواع معدودی از «رز » تجاوز نمی کرد و در کنار جویبار ها نیز زنبق و نرگس و امثال آن کشت میشد.

نمیتوان گفت که گل‌دوستی فعلی ما تقلیدی از فرنگی‌هاست ، زیرا طبق روایات مورخین و کارشناسان«تاریخ طبیعی » اصل نرگس ولاله از ایران است ودر کوهساران ایران انواع گلهای «بودار » و «خوشرنك» وجود دارد که به آسانی قابلیت اهلی شدن دارند ،البته منکراین نکته نمی‌توان شد که این تجدید علاقه به گل دوستی نزایرانی ها را، فرنگیها باعث شدند و موجب گردیدند که اینك ما به‌جشن های‌عروسی و جشن های ملی و مهمانیها گل می بریم و بر مزار گل‌می گذاریم و به همسر و نامزد و دوست خود گل می دهیم وازدوستان و بزرگان خودباگل استقبال می کنیم .

***

تماشای گل نشاط‌آفرین و لذت‌بخش است . همه گلها زیبا هستند - البته هرکس رنك و رایحه‌ای را می پسندد و این‌امر بستگی به سلیقه او دارد.

سالها است که این رسم‌قدیمی که سر مزار گل سفید می بردند و یا به عروس گل قرمز می‌دادند ازمیان رفته است ، اینك انواع گلها در مراسم مختلف بکار می رود یعنی در حقیقت « زبان گلها» دیگر مورد توجه قرار ندارد و اصولا گلبازان منکر وجود چنین زبانی هستند. همینطور که کبوتر بازو کتاب دوست و کلکسیونر داریم ، گلباز هم داریم . « گل» امروزه ، دیگر مانند قدیم که فقط برای تشریفات خریداری می شدو فرع زندگی بود، نیست ، اینك در مورد بسیاری‌ازخانواده ها «گل» یکی از وسائل زندگی‌است.

***

تا ۲۰ سال قبل هنوز مردم‌ایران نمی دانستند که برای پرورش گل هزینه‌ای مصرف میشود تصور می کردند «گل » مفت است ، لذا حاضر به دادن پول بابت خرید گل نبودند . در آن سال ها تنها مشتری گلفروشیهای معدود تهران فرنگیها و فرنك رفته هابودند ،اما اینك در همین تهران گلکاری و گلفروشی برای خود حرفه‌ای گردیده و در آن میلیونها تومان سرمایه گذاری شده‌است .

نه تنها در تهران ، در خارج‌از پایتخت نیز اراضی‌وسیعی به‌پرورش گل اختصاص یافته است تا گل مصرفی تهران تامین شود .

***

علاقه مردم تهران به‌گل، به حد طبیعی‌نزدیك می‌شود علاقه روزافزون تهرانی‌ها به گل سبب شده است که تهران در تمام فصول انواع گل ها را داشته باشد حال اینکه ۱۵ یا ۲۰ سال قبل در هر فصلی گل مخصوص همان فصل را داشت مثلا در زمستان داودی و دزبهار میخك .

رنك کردن گلها ، اینك به صورت یك کار عادی در آمده است . این عمل به‌این صورت‌انجام می‌شود که‌شاخه‌گل راازبوته قطع می‌کنند و آنقدر منتظر می‌مانند تا شیره‌اش خارج شود سپس آنرا در رنك مخصوص می‌گذارند .رنك از شاخه بالا می‌رود و به گل می‌رسد و رنك آنرا تغییر می‌دهد و مطابق دلخواه در می‌آورد .

تهیه سبد گل نیز در تهران مورد توجه قرار گرفته وگلفروش های تهرانی در این زمینه غالبا از سبك ژاپنی استفاده می‌کنند .

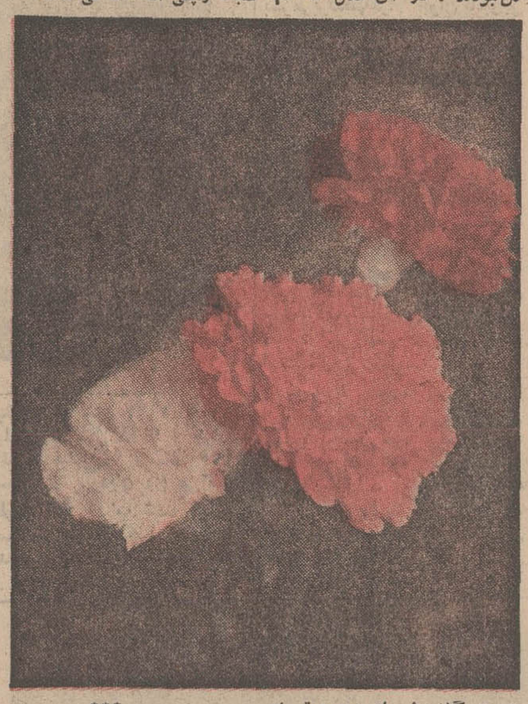

***

درحال حاضر در غالب مجالس وسرمیز اکثررستورانها ومیزغذای بسیاری از خانواده ها «گل» دیده می‌شود . ایران در پرورش گل سابقه تاریخی دارد و فرن‌ها کشور ما به مملکت گل و بلبل معروف بوده است .

تا ۲۰-۳۰ سال قبل گلکاریهای تهران گلدان شمعدانی و نهال بادمجان می‌فروختند ، آنهم توسط دوره‌گردها ، اما امروزه باستفاده از آخرین تکنیك و با دستگاه‌های تنظیم نور و حرارت کار می‌کنندو گلی که امروز در هلند به بازار آمده ، دوماه بعد در گلفروشیهای تهران دیده می‌شود .

واردات گل به ایران چند سال است که قطع شده است مشتری گلها ، بیشتر خانمها هستند و اوایل شب گرم است و در زمستان مخصوصا در ماههای مهر و آبان و عیدنوروز فروش گل بحداعلای خود میرسد، اما در این چندساله ، ایام عیدبازار تعریفی ندارد ، زیرا مصادف باایام عزاداری ماه محرم است .

یك گل‌فروش در مورد گلهای قیمتی ازقبیل «اورکیده» ،انتوریوم» و جربرا گفت : ما نشریات‌مراکز تولید گل هلند ، بلژیك و سایر ممالك پرورش دهنده گل راآبونه هستیم وبمحض‌برخورد باخبر کشف گل جدیدی فورا بذر و قلعه و یا پیازش را وارد می‌کنیم ، اما عمل آوردن آن تا مدتی مشکل است مثلا برای همین گل «اروکیده»روز اول ما ناچار بودیم محیطی باشرایط جنگل های «هاوائی» و خاکی که از همین جزایر آورده شده بودبه عمل آوریم . ولی بعدا من درجنگل های‌مازندران همین‌خاك‌را پیداکردم و یك پرورش دهنده دیگر موفق شد آنرا روی ماسه شسته باکمك کودهای شیمیائی خاص‌بعمل آورد. همین سال گذشته یك گل جدید پیدا شد ، وقتی قیمت پیازش را از هلند سئوال کردیم خیلی گران بود ، معذلك به تلاش خود ادامه دادیم و آنرا ، در کوههای‌اطراف جاده هراز پیدا کردیم و خودمان پرورش دادیم. کوههای ایران‌منبع سرشاری از انواع گلهائی است که هلندیها با همه تجربه خودرنك آنهارا هم ندیده‌اند .

وی سپس به گلها و برگهای تزئینی اشاره کرد و گفت علاقه مردم تهران به گل و برگ های تزئینی که در حدود ۴۰۰ نوع آن در تهران پرورش می‌یابد زیادشده و این گلها با گلدان فروخته می‌شود ، البته لطیف است ومراقبت مخصوص لازم دارد .

بزرگترین عکس العمل انسان در برابر تمدن مادی

برای نخستین بار در ایران

توتو

شرط بندی مسابقات فوتبال

انجمن دوشیزگان و بانوان

یکی از مزایای تازه برای اعضای انجمن:

مسافرت تفریحی مجانی به‌اروپا...

بمنظور ایجاد همبستگی بیشتر و تقویت پایگاه اجتماعی زنان ایران ، کسانی‌که ازامروز تا اول اردیبهشت ۱۳۴۹ عضو انجمن باشند ، یك تور مسافرتی رایگان نصیبشان میشود .

برای بدست آوردن اطلاعات بیشتر، لطفا با دبیرخانه انجمن دوشیزگان وبانوان (خیابان بهار - تلفن : ۷۵۶۸۳۱) تماس بگیرید .

شرکت ملی ذوب آهن ایران

آگهی استخدام

شرکت‌ملی ذوب آهن ایران تعدادی بنای شاموت کار(آجر نسوز)را باشرایط مندرج در ذیل استخدام مینماید :

۱-تابعیت دولت شاهنشاهی ایران

۲- معافیت‌از خدمت نظام ویا دارا بودن دفترچه خاتمه خدمت

۳- سن بین ۱۸ تا ۴۰ سال

۴-شاغل نبودن در موسسات ویا ادارات وابسته بدولت

واجدین شرایط میتوانندهمه‌روزه به‌اداره کاریابی واحدساختمانی کارخانه آریامهر اصفهان واقع در ۴۵ کیلومتری جاده شهرکرد- اصفهان‌مراجعه نمایند .م‌الف ۳۱۳۱

آ-۸۰۹۸۲

۳-۱

عید نوروز ۱۳۴۹

نورمن ویزدام

هنرمند محبوب بچه‌ها وبزرگها در

سینما کاپری

وبرنامه افتتاحیه

سیلورسیتی

(قلهك)

منتظراست که همه را بایك فیلم شیرین و کمدی از خنده روده‌بر کند

نورمن ویزدام درفیلم رنگی

زن هیپی شده

باشرکت: ترنس الکساندر و سالی گیسون

درجنك جهانی دوم

مارشال «گورینك» فرمانده نیروی هوائی آلمان نازی مغرور از باده فتح وپیروزی باتمام قدرت خود به‌انگلستان حمله‌ور شد ... واین فیلم حماسه دفاع ناامیدانه مردانی است که بجز اشك و خون و صبر چیزی نداشتند تا به ملت خود هدیه کنند .

برنامه مخصوص نوروزسینما

دیاموند

اطلاعات

دختران و پسران

روزهای یکشنبه

منتشر میشود

دختر مسخره

فقط امشب

وفردادرسینما

دیاموند

برنامه ویژه نوروز ۱۳۴۹

سینما آتلانتیك

سفری عظیم وپرشکوه بدنیاهای ناشناخته وتماشای عجایب‌شرق‌وغرب

در جستجوی بهشت

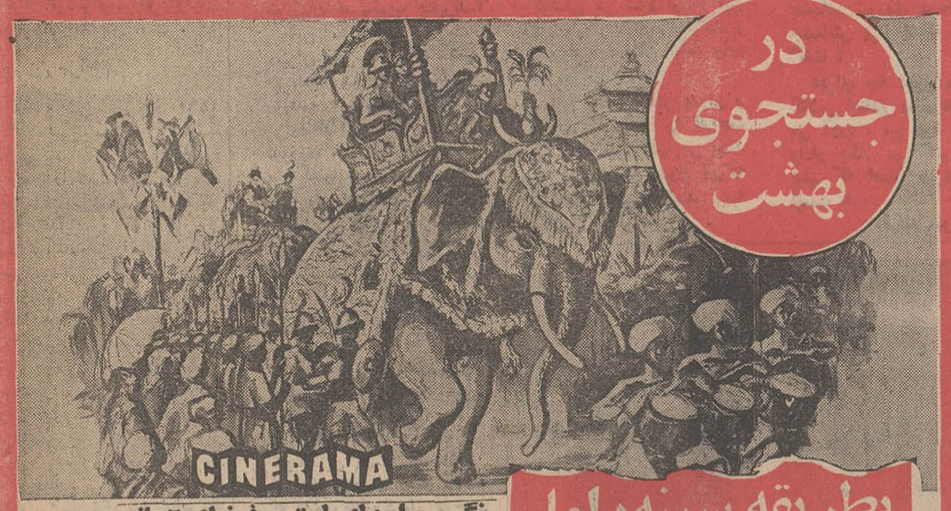

رنگی - باصدای استریوفونیك ۶ باندی

SEARCH FOR PARADISE

بطریقه سینه‌راما

عالیترین پذیرائی با محصولات معروف و مطمئن

شوکومارس

شوکولین - شوکودراژه - شوکوتابلت- ناپولیتن - فیگور - رولن - اسمارت‌بینز -سان‌سیت - سان‌کوئیك

برای شرکت در قرعه‌کشی ۲ جایزه

مادام‌العمر ماهی ۳ هزارتومان

بانک عمران

فقط تا پایان اسفند فرصت باقی است

گزارش افریقای جوان

قدرت یهود در جامعه امریکا

شش میلیون نفر یهودیان امریکا روزانه عموما یك‌میلیون دلار به اسرائیل کمك میکنند

حوادثی که در جریان مسافرت «ژرژپمپیدو» رئیس جمهوری‌فرانسه بامریکا رویدادنقشی‌راکه یهودیان امریکا در زندگی سیاسی این کشور تاحدودی درسیاست امریکا در سطح جهانی ایفاء می کنند آشکار ساخت .

بموجب آماری که از طرف سازمان های صهیونیستی انتشار یافته با اینکه قسمت اعظم‌یهودیان امریکا پای‌بندمذهب یهودو ارزش های فرهنگی و معنوی آن هستند کمتر از ده‌درصد آنها در سازمان های صهیونیستی شرکت دارند . درعوض باستثنای یك‌اقلیت کوچك که کاملا از جامعه خود دوری جسته و پیوند های خودرا ازمذهب یهود صهیونیسم بریده‌اند ، کلیه یهودیان امریکا رارشته نیرومندی که تقریبا جنبه عمرانی دارد به اسرائیل پیوند میدهد . عجب‌اینکه احساسات طرفداری از اسرائیل در میان یهودیان امریکا اکنون بمراتب شدید تر و نیرومند تر از اوایل تشکیل دولت اسرائیل در سال ۱۹۴۸ می باشد در حالی‌که درآن موقع‌اسرائیل آسیب‌پذیرتر و بیشتر در معرض خطر قرار داشت .

نخستین مهاجران

نگاهی به‌تحولات تاریخی جامعه یهود امریکا این‌ مسئله را بهتر روشن میکند . نخستین مهاجرین یهود که از ۲۳ نفر تشکیل می شدند در سال ۱۶۵۴ وارد نیویورك شدند .

در سال ۱۸۴۰ یعنی‌دو قرن بعد شماره مهاجران یهودی در امریکا از ۱۵ هزار نفر تجاوزنمی کرد . در سال۱۸۸۰ ناگهان‌سیل مهاجران یهودی بطور بیسابقه بسوی ایالات متحده سرازیر شد و تعداد آنها به دویست هزار نفر و در سال ۱۹۳۰ به چهار میلیون نفر رسید . امروزه شش میلیون‌و پانصد هزار یهودی‌در ایالات‌متحده زندگی میکنند . از این عده دو میلیون‌و پانصدهزارنفر درنیویورك، پانصد هزار نفر در لوس‌آنجلس‌و سیصد هزار نفر در شیکاگوبسر می برند .

در عالیترین سطح

دربرابر این عده چهل میلیون کاتولیك و ۲۲ میلیون سیاه‌پوست قرار گرفته‌اند. درترکیب اجتماعی یهودیان امریکا پس‌از جنك‌جهانی اول تغییرات مهمی روی‌داده‌است. تا آن موقع یهودیان از طبقه متوسطه امریکا بشمار میرفتند و از سال ۱۹۳۰ تا ۱۹۴۰ مخصوصا در دوران روزولت بتدریج موقعیت اجتماعی آنها تغییر یافت و امروزه در عالی ترین سطح اجتماعی قرار گرفته و بیشتر آنها از ثروتمندان مشهور امریکا بشمار میروند .

تحول سیاسی یهودیان دراین مدت نیزالعده‌چشمگیر بوده‌است. نخستین مهاجرانی که از فشاررژیم های اروپای شرقی و مرکزی گریختند اغلب از لیبرال های یهودی یعنی انقلابیون بودند . بسیاری از آنها در راس سندیکاها و حزب سوسیالیست امریکاشهرت بدست آوردند و عجب اینکه اولاد آنها هنوزبه سنت‌های آزادیخواهی وفادار مانده‌اند و همیشه به حزب دمکرات رای میدهند .

نقشه اسرائیلی کردن جامعه یهود امریکا به دوحادثه مهم‌همراه است که درهردوآنها «بن‌گوریون» نخست‌وزیر سابق اسرائیل نقش بزرگی ایفاء کرده است . نخستین حادثه تشکیل کنفرانس بالتیمور است که، درسال ۱۹۴۳در نیویورك منعقد گردید . بن‌گوریون دراین کنفرانس که درانتهای‌جنك تشکیل شده بود توانست دو تصمیم مهم بتصویب برساند :

۱- تشکیل یك‌دولت یهودپس‌از پایان جنك در فلسطین .

۲- انتقال مرکز یهودیان از انگلیس‌به‌امریکازیرا بن‌گوریون عقیده داشت از آنجا که امریکا نیرومند ترین قدرت جهان است و بعلاوه ثروتمند ترین و بانفوذ ترین یهودیان در آنجا زندگی‌می کنند برای استقرار مرکزیهودیان مساعد تر از انگلیس است .

* متحدین مزاحم

در فاصله بین سال های ۱۵۹۰ و ۱۹۶۰ صهیونیست های امریکا با درخواست های متعدد خود بن‌گوریون را تحت فشار قرارداده و میخواستند سیاست خود را باو تحمیل کنند‌این‌بود که‌بن‌گوریون درصدد برآمد خودرا ازنفوذ این متحدین مزاحم برهاند واز این‌رو برای یهودیان غیرصهیونیست امریکا اهمیت بیشتری قائل شد . آنها را باسرائیل دعوت کرد وتمام کوشش خود را برای‌جلب توجه این عده از یهودیان بکار برد . یهودیان غیرصهیونیستی مایل به مهاجرت به اسرائیل نبودند ولی بهمه‌گونه کمك به کشور اسرائیل آماده بودند .

اینك سازمان‌های یهودی‌امریکا اعم از صهیونیست‌و غیرصهیونیست فعالیت شدیدی به نفع اسرائیل ابراز میدارند .

* ۲۸۱ سازمان یهود

روزی نیست که در شهر های بزرك امریکا مخصوصا نیویورك میتینك ها ، تظاهرات وسخنرانی هائی برای‌بهترشناساندن اسرائیل و جمع‌آوری اعانه تشکیل نشود . یهودیان امریکا از وسائل‌اطلاعاتی برای تبلیغ بنفع اسرائیل‌حداکثر استفاده را می کنند.البته مطبوعات امریکا دراختیار یهودیان نیست بعلاوه روزنامه هائی که بدست یهودیان اداره می شود بیش‌از روزنامه های دیگرطرفدار اسرائیل نیستند . مثلاروزنامه نیویورك‌تایمز که در راس آن یك یهودی قرار گرفته است بیشتر از روزنامه های دیگر حقیقت قضایا را در مورد خاورمیانه درنظر می گیرد .

۲۸۱ سازمان‌یهودو ۵۱ فدراسیون محلی ایده‌ئولوژی و شعار های یهودیان راباترتیب‌دادن شب‌نشینی ها و کنسرت ها ومجالس شام و غیره اشاعه میدهندومبالغ هنگفتی از راه جمع‌آوری اعانه به اسرائیل سرازیر می کنند .

خبرنگار روزنامه دیلی‌میل‌اخیرا ضمن گزارشی درباره شیوه هائی که برای جمع‌آوری کمك به اسرائیل بکار برده میشود چنین نوشته بود :

آقای «الفسژ» رئیس یکی از شرکت های نیویورك تصمیم می گیرد در مجلس شامی که بمنظور جمع‌آوری اعانه برای اسرائیل ترتیب داده شده است شرکت کند و پیش خودش دویست‌وپنجاه دلار برای این کار کنار گذاشته است ولی درآنهای صرف شام‌رئیس مجلس از جای خود بلند میشود و میگوید : آقای «ایکس»۴۰هزار دلار ، آقای «ایگرك» نیز در حدود همین مبلغ کمك کرده‌اند شما آقای «الفسژ» چقدر می خواهید بدهید ؟

۳۶۰ میلیون دلار

آقای «الفسژ» از جای خود برمی خیزد و۲۵هزار دلارمیدهد درحالی که او قبلا ۲۵۰ دلار برای اینکار کنار گذاشته بود .پولی که‌بوسیله یهودیان مقیم امریکا باسرائیل فرستاده می شود سالانه حدود۳۶۰ میلیون دلار میشود . تقریباروزی یك میلیون دلار .

جای تردید نیست که این‌کمك در اقتصاد اسرائیل نقش‌مهمی‌ایفاء میکند . میزان کمك های‌یهودیان امریکا در فاصله بین سال های ۱۹۶۴ و ۱۹۶۵ به یکصد میلیون بالغ میشد و پس از پیروزی جنك شش روزه ژوئن این مبلغ درسال ۱۹۶۷ به ۳۴۵ میلیون دلار واخیرا به ۳۶۰ میلیون دلار رسید . اگر از نزدیك موازنه پرداخت های اسرائیل را مورد بررسی قراردهیم می‌بینیم که علاوه بر کمك های بلاعوض یهودیان خارج از کشور دولت اسرائیل برای تامین کسری موازنه بازرگانی خود که از ۳۲ میلیون در سال ۱۹۶۷ به ۶۹۶ میلیون در سال ۱۹۶۸ و هزارو- یك‌صد میلیون در سال ۱۹۷۰ رسیده از یهودیان وام می‌گیرد. بطوری که حساب شده هر نفر اسرائیلی درسال‌یکصد دلاربعنوان هدیه و ششصد دلار بعنوان وام از خارج دریافت می کند .

بهنگام اقامت اخیر ژرژپمپیدو در امریکا تظاهراتی علیه اوصورت گرفت .

این عکس ژرژپمپیدو (بافلش لشان داده شده است) را درمیان تظاهر کنندگان و نیروهای‌انتظامی نشان میدهد .

از : خبرگزاری فرانسه

کامبوج: بحران در پی بحران

پس از ویتنام ، لائوس، تایلند آیا اینك نوبت کامبوج است ؟

حوادثی که در چند روز اخیر در کامبوج روی داد کانون بحران جدیدی در منطقه جنوب شرقی آسیا بوجود آورده است.

هنگامی که پرنس سیهانوك رئیس کشور کامبوج در پاریس بسرمی‌بردده‌هاهزار جوان‌کامبوجی بعنوان اعتراض به‌نفوذ کمونیستها در کشور کامبوج به سفارتخانه - های ویت‌نام شمالی و دولت انقلابی موقت ویت‌نام جنوبی حمله برده و دست بغارت و چپاول زدند.

ضربت شدید

این حوادث ضربت شدیدی به موقعیت پرنس سیهانوك وارد کرد چه تظاهراتی که‌درغیاب وی‌صورت گرفت ممکن‌است پایه‌های‌سیاست موازنه و بیطرفی مثبت کامبوج را که از ۱۶ سال قبل سیهانوك برای حفظ کشور خود در برابرهدفهاو مقاصد امپریالیسم در پیش گرفته است متزلزل سازد.

سیهانوك بلافاصله پس از اطلاع از جریان حوادث پاریس‌را ازطریق مسکو بکشور خود ترك گفت .

مساله‌ای که بیشتر بر وخامت اوضاع میافزاید روشی است که دولت کامبوج‌بریاست ژنرال«لون- تول» در غیاب سیهانوك در پیش گرفت وبه دولتهای ویت‌نام شمالی و«ویت‌کنك» اخطار کرد که تا بیست‌وچهار ساعت دیگر نیروهای خود را از خاك آن کشور خارج کنند.

«سیهانوك» هنگامی که پاریس‌را بسوی «پنوم‌پنه» ترك می‌گفت اظهار داشت: «حوادث اخیر را کسانی که‌میخواهند دوستی‌کامبوج را با اردوگاه سوسیالیستی مختل ساخته و کشورما را در آغوش‌یك دولت امپریالیستی سرمایه‌داری بیاندازند بوجود آورده‌اند . آنها که بمنافع شخصی خود بیش از سرنوشت کشور و ملت پای بند هستند از غیبت من برای عملی ساختن نقشه‌های خود استفاده کرده‌اند.

باین ترتیب «سیهانوك» اکنون مبارزه شدیدی رابرای حفظ‌روش سیاسی خود که از ۱۶ سال‌قبل با مهارت کامل بمورد اجرا درآورده آغاز کرده است.

اما شخصیت‌های مرموزی که سیهانوك آنها را مسئول حوادث اخیر معرفی کرده است چه کسانی هستند ؟

در این میان نام دونفر بیشتر بگوش میخورد که یکی از آنها ژنرال «لون‌تول» رئیس دولت و دیگری پرنس «سیسووات» معاون نخست‌وزیر است که هردو بطرف- داری از امریکا شهرت دارند.

خطر کودتا

این مسئله که پرنس سیهانوك دولت کامبوج را نادیده گرفته و خبر بازگشت خود را از پاریس مستقیما بمادرش اطلاع داده دارای مفهوم خاصی است.

بهرحال جای تردید نیست که سیهانوك اکنون در برابر وضع فوق‌العاده دشواری قرار گرفته است. از یکطرف ممکن است ارتش دست راستی او در کامبوج دست بکودتا بزند و از طرف‌دیگر احتمال میرود دست چپی‌ها که از مدتها قبل به خون ژنرال «لون‌تول» تشنه هستند علیه دولت شورش کنند و بدینسان موازنه‌ای که از مدتها قبل در داخل کشور برقرار شده بود بهم بخورد .

سیهانوك که‌قرار است درآینده نزدیك برای ملاقات بارهبران چین کمونیست به پکن برود عقیده‌دارد که ویت‌نام شمالی وویت کنك‌باید بتمامیت ارضی کامبوج احترام بگذارند و درملاقات خود بامقامات شوروی و چین کمونیست ازآنها خواهد خواست‌به کمونیستهاتوصیه کنند که دست از مخالفت او بردارند . در صورتیکه سیهانوك نتواند با استفاده از محبوبیت خود در میان مردم کامبوج و بامهارت سیاسی مخصوصی که بخود او اختصاص دارد به بحران داخلی این کشور پایان دهد خطر جنك داخلی کامبوج را بشدت تهدید خواهد کرد.

از : مطبوعات‌جهان

لائوس: هدف از جنگ چیست ؟

نیروهای کمونیست میخواهند لائوس را بدوقسمت کنند ؟

موضوع درروزنامه‌های آن‌کشور منعکس گردیدتا جائیکه«جیمز رستون » در روزنامه «نیویورك تایمز» نیکسون را متهم کرد که حقیقت را از نظر مردم امریکا پوشیده نگه میدارد . زیرا در اعلامیه‌های رسمی‌گفته میشود که هواپیماهای «ب-۵۲» روزی صدبار برای بمباران راه «هوشی‌مین» پرواز میکنند .

آشفته و مبهم

بمباران این راه که ویتنام شمالی را به ویتنام جنوبی می‌پیوندد با اینکه در خاك لائوس قرار دارد بطور مستقیم به جنك ویتنام بستگی داردولی راه هوشی‌مین‌از هفتصد کیلو- متری جنوب دشت‌جار میگذرد که هرروز از طرف هواپیما های امریکائی بمباران میشود .

باوجود این اوضاع نظامی‌در لائوس آشفته و مبهم است . بااینکه‌دریا‌یتخت آرامش برقرار است ولی درمناطق دیگرکشور یك نوع حالت نگرانی و بی- اعتمادی وجود دارد و همه در انتظار روشن شدن اوضاع نظامی هستند . هدف حمله پاتت‌لائوها تنها تصرف‌دشت‌جار و یا شهر «وین‌تیان» نیست بلکه بطوری که امریکائیها میگویند آنها میخواهند شهر «پاکسان» را در مناطق جنوبی لائوس به تصرف خوددرآورند.

اگر نیروهای «پاتت‌لائو» به این منطقه برسند لائوس را از وسط به دو قسمت تقسیم کرده و شاید هم تایلند را مورد تهدید قرار خواهند داد .البته این مطلب را خود تایلندیها عنوان می‌کنند تا بمب‌افکن‌های «ب-۵۲» همچنان به بمبارانهای هوائی خود ادامه دهند . ولی این بمبارانها هیچگونه اثر روحی پدید نیاورده است . برعکس تصمیم‌امریکا به ادامه بمبارانهای هوائی‌ومداخله آنها در جنك لائوس ممکن است سبب شود که «پاتت‌لائو» به سرعت لائوس را تصرف کند . بهرحال اوضاع و احوال نشان میدهد که هنوز درهای آشتی بسته نشده است .

شناسنامه لائوس

جمعیت لائوس در حدود دو میلیون و هشتصد هزار نفر است .

نیروهای دولتی شامل واحدهای زیرین است:
گردان‌های پیاده نظام ۶۴ گردان .
گردان چتربار ۶ گردان
تعداد کل نیروهای نظامی لائوس ۶۵ هزار نفر
مواد جنگی : (امریکائی) تانکهای سبك «ام۲۴» و «ام ۸»
۴ توپدار - ۵۰ هواپیمای جنگنده ۱۲ هواپیمای حمل و نقل از نوع «دوگلاس» ۱۶ هلیکوپتر .
تعداد نیروهای امریکائی که درلائوس بسر می‌برند بطور دقیق معلوم‌نیست نیروهای پاتت‌لائو ازسی هزار نفر تشکیل میشود . مواد جنگی آنها تانکهای سبك روسی از نوع «پ ت ۷۶» و «پ - ت‌ار - ۴۰» است .
پنجاه هزار نفر از نیروهای ویتنام شمالی از واحد های پاتت‌لائو پشتیبانی می‌کنند .

از : هرالدتریبون

مهره‌های اصلی در امر تسلیحات

فشار پنتاگون برای ایجاد یك سیستم ضد موشکی‌توسعه یافته که در پاسخ به آرایش استراتژیکی سلاحهای هسته‌ای شوروی به عمل می‌آید در دولت نیکسون شکاف و اختلاف ایجاد کرده است .

مانورهای اخیر وزارت دفاع آمریکااگر به موفقیت‌انجامد گفتگوهای تحدید سلاحهای استراتژیکی را به مخاطره خواهد انداخت و جاده را برای آغاز همه‌جانبه مسابقه تسلیحاتی بین شرق و غرب هموار خواهد ساخت .

مهره‌های اصلی

مهره‌های عمده مسئله تسلیحات در کابینه نیکسون‌یکی ملویرلوید وزیر است که از طرف ارتشیها برای گسترش سیستم دفاعی ضد موشکی تحت فشار قرار گرفته و دیگری ویلیام راجرز وزیر خارجه این کشور است که گفته میشود مطمئن است این نوع «قایم‌موشك‌بازی» گفتگوهای خلع‌سلاح را با شکست مواجه سازد .

تابستان گذشته وزیر دفاع آمریکا متهم شد که درزمینه دفاع موشکی با اظهارش که شورویها میزان تولید موشك اس - اس ۹ را بالا برده است ، به اغراق گوئی پرداخته است . حال وی ادعا میکند که برآوردهای اولیه وی بسیار محافظه‌کارانه هم بوده است .

این اعتقادکه شوروی در زمینه سلاح‌های مخرب آمریکا را گول میزند ممکن است به آسانی درمیان مردم این کشور رواج و انتشار پیدا کند . این بیم سه سال پیش در سنای امریکا پدید آمد و آن هنگامی بود که شوروی نخست در اصل موافقت خود را با شروع مذاکرات تحدید سلاح های استراتژیك اعلام داشت اما در تعیین وقت شروع آن تعلل و درنگ ورزید . و امروز ، که‌مسئله عقد پیمان ممنوعیت‌آزمایش های هسته‌ای به میان کشیده شده . بیم از تعلل شوروی در امر کنترل تسلیحات باردیگر به دلها راه یافته است .

سربازان پاتت‌لائو دردشت‌جار

اینان گروهی از سربازان«پاتت‌لائو»هستند که باسلاحهای چینی‌علیه‌دولت«پرنس‌سورنافوما» پیکار میکنند .

این افرادکه طی یك هفته دشت جاررا‌اشغال کردند درشمال لائوس تعلیمات جنگی‌فراگرفته‌اند

عکس از: فرانس سوآر

در جمع مانکن ها کریستیان دیور امسال نمایشگاه مد لباس های‌بهاره‌خود را باشکوه بیشترافتتاح کرد وبهمین مناسبت از مانکن های خود با شامپانی‌پذیرائی کرد . دراین عکس مدیر خیاطخانه کریستیان دیور درمیان مانکن های خود دیده می - شود.

عکس از : خبرگزاری‌فرانسه

شوروی :

به‌محصلین نمره‌خوب بدهید تا خودتان نمره خوب بگیرید!

«دبیران دبیرستان های شوروی به دانش آموزان نمره های خوب میدهند تا خودشان نمره‌خوب بگیرند.»

این مطلب را یکی از دبیران دبیرستان های شهر «مینسك» بنام «کلاونیکف»در روزنامه «کومسومولسکایا - پراودا»ارگان سازمان‌جوانان شوروی مطرح کرده است.

«کلاونیکف» می نویسد :

بسیاری از دانش آموزان دبیرستان ها با نمره های خوب در امتحانات دبیرستان ها پذیرفته می شوند . ولی وقتی که در کنکور ورودی دانشکده ها شرکت میکنند رد می شوند.

دبیر دبیرستان‌های‌شوروی عقیده دارد علت‌اینکه دانش- آموزان در دبیرستان ها با نمره های خوب پذیرفته می شوند این است که مدارس شوروی ناچارند همه ساله به عده زیادی دیپلم فارغ - التحصیلی دوره دوم‌دبیرستان را بدهند در غیر اینصورت اداره آموزش و پرورش ، دبیران مدرسه را بعلت‌سهل انگاری و سستی در انجام وظیفه مورد توبیخ و سرزنش قرار داده و در حقیقت به آنها «نمره بد »خواهند داد.

ازاین گذشته بین‌دبیرستان های مختلف‌یك‌منطقه رقابت شدیدی وجود دارد و این مسئله دبیران را وادار می کند که بهر ترتیب که‌باشد نگذارند دانش آموزی دو سال دریك کلاس بماند و اگر دبیری بخواهد نمره استحقاقی بدهد حتی‌الامکان کوشش می شود اوراازاین کار بازدارند تا به حیثیت و شهرت دبیرستان لطمه وارد نشود.

این وضع بیشتر پدران و مادران کودکان را ناراحت می کند زیرا آنها می بینند که فرزندانشان بدون آن‌که استحقاق داشته باشند به کلاس بالاتر میروند .

اخیرا در جلسه‌ای که از اولیای دانش آموزان و دبیرستان ها تشکیل شده‌بود یك‌مادر شوروی درحالی که چشمانش پراز اشك شده‌بود گفت :

«برای چه دختر من در کلاس اینقدر نمره های‌خوب می آورد . من اورا در خانه وادار بکار می کنم می - بینم که اصلا چیزی بلد نیست .»

فرانس‌سوآر

لحظه تصمیم «کلیفورد هنز» ۲۳ ساله باتهیه تهدید یکی از افراد گروه «پلنگان سیاه» در محاصره پلیس قرار گرفته‌است آودر حالیکه دودست‌رابعلامت تسلیم‌بالا برده‌لیکن چاقوئی در دست راست داردولذا پلیس مامور دستگیری‌اوباًاحتیاط میخواهد ویرا خلع سلاح کند .

صدها نامه عاشقانه برای یك درخت بلوط !

در اروپا روزنامه‌ها و مجلات درآمد سرشار ازآگهیهای خواستاران ازدواج ، هرهفته به دست می‌آورند . موسسات میانداری ازدواج ، هم‌اکنون از مغز الکترونیکی برای «بهم رساندن» هزاران کاندیداهای زناشوئی استفاده می‌کنند .ولی در اروپای پیشرفته ، بدیعترین روش برای یافتن همسر ،بکار گرفتن یك درخت بلوط در شهر آلمانی مالنته است که .همه ماهه دهها نامه از دلتنگان سراسر جهان دریافت میدارد. اهالی محل ، این درخت را «بلوط نامزد بازی» نامیده‌اند و معتقدند که ، نیروهای مرموز در آن نهفته است .

بنابروایتی ، یك شاهزاده آلمانی در این نقطه به‌توسط بانوی جوانی از اسارت راهزنان سنگدل رهائی یافت وبیادگار، نهال بلوط را در همان نقطه کاشت . اصالت این افسانه‌باثبات نرسیده است و بهرحال برای تك‌مردان و تك‌زنانی که در جستجوی یار و همسری هستند ، تفاوتی نمی‌کند .

پنجاه سالست که اداره کل پست آلمان ، درخت‌نامبرده را یك «آدرس رسمی» می‌شناسد و نامه‌های عاشقانه‌ای که‌بنام «بلوط نامزدبازی» میرسد ، به توسط نامه‌رسان‌در حفره‌ای در کنار درخت قرار میدهد . مشتاقان میتوانند یکی از نامه‌ها رابردارند و به آن پاسخ دلخواهشان را بدهند . بااین‌وجود که ممکنست مردم عادی روش نامبرده‌را با دیده تردیدبنگرند، اما دستکم ۵۰ ازدواج در سال از اینطریق به‌ثمر میرسد . نخستین جشن عروسی درپای «بلوط نامزد بازی» در سال۱۸۹۱ برپا شد و از آن زمان تاکنون ، درخت نامبرده آرزوی‌بسیاری از امیدواران رابرآورده ساخته است .

تعلیم ماشین‌نویسی دردبستان

مرکز آموزشی‌برلن غربی که دست‌بکارایجاد تحول در سیستم آموزشی است ، در سال پیش در چند دبستان تعلیم ماشین‌نویسی را آغاز کرد. دراتمحانات‌اخیر ،قریب به۴۰۰ تن از دانش آموزان شش ساله‌وهفت‌ساله استعداد فوق‌العاده‌ای نشان دادند و سرعت ۱۱۵ ضربه در دقیقه برای همه‌شان عادی بود . همچنین تجربیات حاصله با دانش آموزان کلاس ششم دبستان، رضایت بخش ومثبت است . یکی از نتایج این اقدام، برطرف ساختن‌فقدان تمرکز حواس در بین دانش آموزان مسن‌تر می‌باشد .

مرکز آموزشی‌نامبرده گزارش میدهد که ، در همان آغاز کار ،افزایش علاقه به‌تحصیل دربین دانش‌آموزان چشمگیر بود.بعلاوه ، مرز شناسائی و ذخیره کلمات گسترش یافت ودانش‌آموزان کلمات را با دقت بیشتری‌انتخاب‌میکردند. کودکان، سریعترو مطمئن‌تر هجی کردن را فرا میگرفتندو انگشتان هردو دستشان ، چالاکی و مهارت شگفت - انگیزی نشان‌میداد. کودکانی که‌با دست‌راست نمیتوانستند بنویسند و نوشتن با دست چپ راترجیح‌میدادند ،اکنون باهردو دست‌یکسان کارمی- کنند .

دومین دوره مسابقات فوتبال جام دوستی

دمیراسپورت از ترکیه و منتخب پاکستان دیروز ۱-۱ مساوی شدند

تیمهای پیکان از ایران و ارتش مسکو از شوروی نامزدهای مقام نخست گروه اول و دوم .

فردا با دیدار پیکان ـ دمیراسپورت بازیهای دور مقدماتی به پایان خواهد رسید

بعداز ظهر دیروز در چهارمین روز مسابقات فوتبال جام دوستی تیم دمیراسپورت ترکیه را مقابل پاکستان دیدیم .

این تیم برخلاف خصوصیاتیکه در فوتبال ترکیه صاحب میباشددر این دیدار باشکلی ظاهر شد که بمراتب کمتر از آنچه بنظر میرسید جلوه کرد .

بازی ترکیه مقابل پاکستان در حالیکه وقت اول با نتیجه (۰ـ۱) پیروزی بپایان رسانده بود. پایان یافت (۱ـ۱) مساوی بود .

گل ترکیه ۳۰ ثانیه بعدازشروع دیدار بوسیله «اوغان آیغان» بازیکن شماره ۸ این تیم از راه دور بثمر رسید و گل مساوی را پاکستان باضربه سر محمد ارشد بازیکن شماره ۵ که در قلب دفاع ظاهر میشود در فاصله ۷ دقیقه بپایان وقت بدست آورد .

*** پاکستان در جستجوی شانسی تازه**

نامساعد بودن زمین در بازی دیروز تاحدود زیادی از کیفیت دو تیم کاسته بود ولی اگر این شرایط را برای دوتیم در نظر بگیریم. رویهم تیم ترکیه در این دوره صاحب تکنیك و تاکتیکی شناخته شده نیست وبنظر میرسد از لحاظ کلی قادر نباشد خصوصیات تیم «مرسین یوردو» نماینده سال گذشته ترکیه رادر جام دوستی ارائه نماید .

پاکستان درنخستین دیدار(۱ـ۳) مقابل تیم پیکان نماینده فوتبال ایران دراین دوره درهم شکست . ضمن آنکه پیکان شانسهای بیشتری برای گل داشت .

باین ترتیب بابررسی موجودیت «دمیراسپورت» مقابل منتخب پاکستان میتوان پیش بینی کرد که این تیم نیز مقابل پیکان نیز قادر نیست شانس تازه‌ای بدست آورد. واگر پیکان قادرباشد باسه گل برتری بازی خود را مقابل «دمیراسپورت» بپایان برساند در بازیهای اوج پیکان و پاکستان را بعنوان نماینده گروه دوم خواهیم دید. واین چیزی است که بحیثیت فوتبال ترکیه لطمه فراوان خواهد زد .

باانجام دیدار دیروز طول سه روز گذشته رویهم ۶ بازی در مجموع برگزار کرده‌ایم که از این میان ۲دیدار در گروه دوم و ٤بازی در دسته اول صورت گرفته است .

بازیهای انجام شده

٤بازی انجام شده در گروه‌اول باین شرح میباشد .

شوروی باملی جوانان ایران بدون گل مساوی. رومانی با مجارستان (۱ـ۳) بسود رومانی . مجارستان با جوانان (۰ـ۲) بسود مجارستان . شوروی با رومانی (۰ـ۱) بنفع شوروی. با در نظر گرفتن این مساله که امتیازات بازیهای تیم ملی جوانان ایران در این گروه بحساب نخواهد آمد رومانی دودیدار و تیم‌های مجارستان شوروی هر کدام یك بازی از دور مقدماتی را پشت سر گذارده‌اند . پیروزی (۰ـ۱) شوروی بر رومانی با در نظر گرفتن این واقعیت که رومانی با پیروزی (۱ـ۳) مقابل مجارستان عملا شانس تیم مغلوب را برای حضور دردورنهائی ازمیان برده است . میپذیریم که شوروی در مقابل مجارستان متوقف‌نخواهد شد و مساوی یا پیروزی باهر نتیجه‌ای مقابل این تیم ، شوروی را بعنوان تیم نخست گروه اول ببازی های نیمه‌نهائی خواهد رساند . ولی اگرمجارستان مقابل شوروی خالق شگفتی باشدو براین تیم پیروز گردد ، سرنوشت تیم ها بگل‌شماری خواهد کشید و این با شناخت تیم شوروی ومردان صاحب نام خط دفاعی آن عملاغیر ممکن بنظر میرسد.

از جهت دیگر در گروه دوم با وجود این که تاکنون فقط ۲بازی انجام شده است می توان تیم پیکان را بعنوان تیم صدر گروه شناخت، که‌پیروزی این تیم بر نماینده فوتبال ترکیه چندان‌دشوار نیست و اگر این پیروزی بدست نیاید نتیجه مساوی نیز پیکان را در صدر قرار خواهد داد.

باین ترتیب پیکان را بعنوان نخست این گروه میشناسیم ضمن آنکه سرنوشت ترکیه و پاکستان بعد از انجام بازی پیکان بادمیراسپورت و نتیجه بدست آمده آن مشخص خواهدشد.

*** پیکان و ارتش مسکو درصدر**

حضور تیم های شوروی وپیکان در صدر گروه اول و دوم سبب خواهد شد که این دو تیم در دور نیمه نهائی بایکدیگر دیدارنداشته باشندو تنها در صورتی شاهد بازی این دو تیم خواهیم بود که باپیروزی در دور نهائی مقابل تیم های‌دوم گروه مخالف نامزد دیدار نهائی شوند .

در جمع تیم‌های حاضر شوروی و رومانی را از گروه تیم های میهمان و تیم پیکان نماینده فوتبال ایران را باید در کلاسی برتر از سایرین شناخت و بدون تردید رده‌بندی اول‌تاسوم را بین این‌سه تیم باید جستجو کرد.

پیکان بعد از ۲ بازی نامتعادل مقدماتی مقابل منتخب پاکستان و دمیراسپورت از ترکیه که اولی را باپیروزی «۱ـ۳» به‌پایان‌رسانیده و در دیداردوم فردا مقابل حریف ظاهر خواهد شد، بدور نیمه‌نهائی قدم میگذارد که اگر در این دور حریف رومانی باشد، کاری‌دشوارتر از آنچه در دور مقدماتی انجام داده درپیش خواهد داشت .

*** شانسهای گروه‌بندی**

بهرحال بابرگزاری ۲ دیدار امروز بازیهای مقدماتی گروه‌نخست به پایان میرسد و هر کدام از ۲ تیم، رومانی یا مجارستان شانس حضور در بازیهای نیمه نهائی را از دست‌بدهند باید پذیرفت این عدم شایستگی آنها نبوده است . بلکه سرنوشت گروه بندی تیم ها این شانس را از آن تیم گرفته و در عوض هر کدام از تیم های ترکیه‌و پاکستان دراین دور باشند ، تنها در سایه گروه بندی تیمی از این شانس برخوردار بوده‌اند.

با این همه در بازی های نیمه نهائی که از بعداز ظهر ٤ شنبه شاهد آن خواهیم بود ،اوج‌دیدار های دومین دوره جام دوستی را ٤ تیم برگزیده از جمع ۷ تیم حاضر بنمایش خواهند گذاشت .

بعدازظهر امروز تیم های‌شوروی ومجارستان در ساعت ٤و تیم های جوانان و رومانی در ساعت ٦ با انجام دو دیدار بازیهای مقدماتی گروه نخست رابه پایان خواهند رساندو با دیدار پیکان ترکیه که بعداز ظهر فردا شاهد آن‌خواهیم بود ،دیدار های دور مقدماتی گروه دیگر نیز به پایان میرسد.

ورزش

دبیرستان خسرو فاتح ژیمناستیک مدارس دخترانه تهران

در عکس ژیمناست های پیروز دبیرستان خسرو باتفاق مربی خود دیده میشوند .

هفته گذشته مسابقات‌ژیمناستیك قهرمانی دختران دبیرستان های تهران در سالن کلوب دبیرستان دخترانه بوستان باشرکت تیمهای هشت دبیرستان ازبخش های‌تهران انجام گردید . دراین دوره از مسابقات ژیمناستیك دختران دبیرستانهای تهران‌هم‌ازجهت کمیت وهم‌ازنظر کیفیت برتری‌چشمگیری بچشم میخورد، هرچند که این خصوصیات ، هنوز کافی نیست . در پایان مسابقات تیم دبیرستان دخترانه خسرو که چهره شناخته شده تیم ملی ژیمناستیك دختران، «ذویاقاجار» را در خدمت دارد ،با ۱۲٤ر٤٦ امتیاز مقام اول‌رابدست آورد . رده بندی انفرادی مواد مختلف دراین مسابقات از این‌قرار است :

*** حرکات زمینی :**

۱ـ ذویاقاجار با ۲ر۹ امتیاز از دبیرستان خسرو ۲ـ فرزانه مفید با ۹ امتیاز از دبیرستان بهشت آفرین ۳ـ آذر دولوقاجار با۷٦ر۷ از دبیرستان خسرو ٤ـ شوشیك آبراهامیان‌با۷ر۷ امتیازازدبیرستان ۲۵ شهریور ٥ـشهلا بهی با۷٫٤۳ امتیاز از دبیرستان رضا شاه کبیر ٦ـ مهری صحرانورد با۱٦ر۱۷امتیاز از دبیرستان خسرو .

*** پرش خرك**

۱ـذویاقاجار با۷ر۱۷امتیازاز دبیرستان خسرو ۲ـ فرزانه مفیدبا ۷ امتیاز از بهشت آفرین ۳ـ مهری صحرا نورد با ٦ امتیاز از خسرو ٤ـ شوشیك آبراهامیان با ۸ر٥ امتیاز از ۲۵ شهریور ٥ـ افسر جعفری‌با ۳ر٥ امتیازاز آگاهی ـ دینامومن با ۲ر٥ امتیاز از رضاشاه کبیر.

*** چوب موازنه**

۱ـ مهری صحرانورد با ۷٦ر۸ امتیاز از دبیرستان خسرو ۲ـذویا قاجار با ۷ر۸ امتیاز از دبیرستان خسرو ۳ـ فرزانه مفید با ۸امتیاز از بهشت آفرین ٤ـ سیما احمد زاده با ۳ر۷ امتیاز از دبیرستان مرجان ٥ـ شوشیك آبراهامیان‌با ۸ر٦ امتیازازدبیرستان ۲۵شهریور ٦ـ مریم گنجه‌ای با ٥ر٦ امتیاز‌از دبیرستان رضاشاه کبیر .

*** پارالل**

۱ـ ذویا قاجار با ۱ر۹ امتیازاز دبیرستان خسرو ۲ـ فرزانه مفید با ۸ امتیاز از دبیرستان بهشت آفرین ۳ـ حقانی با ٤ر۷ امتیاز از دبیرستان رضاشاه کبیر ٤ـدینا ـ مومن با ۳٦ر۷ امتیاز از دبیرستان رضاشاه کبیر ٥ـ آذرقاجار با۱۳ر۷ امتیاز از خسرو ٦ـ نادری وصحرا نورد با ۸۳ر٦ امتیازاز دبیرستان خسرو .

در مجموع ذویادولو قاجار با ۳٤ر۷ امتیاز از دبیرستان خسروبه مقام اول رسید و فرزانه مفید از دبیرستان بهشت‌آفرین با۳۲امتیاز دوم شد. مهری‌صحرانورد با ۲۸٫۷٥ امتیاز از دبیرستان خسرو. شوشیك آبراهامیان با ۷٦ر۲٦ امتیاز از دبیرستان ۲۵ شهریور ،سیما‌احمد زاده با ۸٦ر۲٤ امتیاز از دبیرستان مرجان و آذر دولو قاجار با۸٥ر۲٤ امتیاز از دبیرستان خسروبه ترتیب مقامهای سوم تا ششم را بدست آوردند .

*** در رده بندی تیمی**

۱ـ دبیرستان خسرو از بخش ده با ۱۲٤ر٤٦ امتیاز ۲ـدبیرستان رضاشاه کبیر ازبخش دوبا۹٤ر٤٦ امتیاز ۳ـ دبیرستان‌مرجان ازبخش دو با ۹۳ر٤٦ امتیاز ٤ـ دبیرستان بوستان از بخش دو با ۹۰ر۲۷ امتیاز ٥ـدبیرستان آگاهی‌ازبخش نه با ۷٥ر٥۹ امتیاز ٦ـ دبیرستان محمود زاده از بخش هشت با ۸۹ر٤۲ امتیاز .

فروش طلائی

گیسوی کوماچی

یك فرصت استثنائی وهیجان انگیز برای همه :

خریدارانی که در فروش طلائی گیسوی کوماچی شرکت نمایند علاوه برجوائز فوری یك کارت قرعه کشی برای **مسافرت مجانی** بیکی از شهرهای اروپا رم لندن پاریس مادرید آمستردام دریافت خواهند داشت

قرعه‌کشی ۱۵ اردیبهشت ۱۳٤۹

KMCY JAPAN

Komachi Hair

نمایشگاه کوماچی خیابان شاه ساختمان آلومینیوم تلفن ٦٥۲٤۲ ـ ٦۱۲۱۲٥ آـ۸۰۹٥٤ ۱ـ۳

تجدید آگهی مزایده

شرکت سهامی تلفن ایران تعداد چهار دستگاه اتومبیل (سه دستگاه لندرور ویك دستگاه دوج وانت) وهیجده دستگاه‌موتور سه‌چرخه اسقاط موجود در انبار کاریر واقع در خیابان تاج پشت بیمارستان پهلوی رااز طریق مزایده بفروش میرساند .

خریداران می‌توانند همه روزه در سرویس اداری بانبار مزبور مراجعه و کالای مورد مزایده رااز نزدیك رویت و برك شرایط عمومی و صورت تفصیلی کالای مورد مزایده رادریافت وپیشنهاد خود را برابر مقررات تاآخر وقت اداری روز یکشنبه نهم‌فروردین ماه ۱۳٤۹ بدبیرخانه کل شرکت واقع درخیابان تخت‌جمشید چهارراه شیراز تسلیم ورسید دریافت دارند پیشنهادات واصله درساعت ۱۰صبح روز دوشنبه دهم فروردین ماه ۱۳٤۹ باز و قرائت خواهدشد .

حضور پیشنهاد دهندگان یا نماینده مجاز آنها در کمیسیون مزایده آزادو شرکت دررد کلیه‌پیشنهاد های رسیده مختاراست.

م‌الف ۱۳۱۳۲

شرکت سهامی تلفن ایران ۱ـ۲

عالیترین برنامه عید نوروز

فقط در **سینماریولی**

سامی دیویس (هنرمند سیاه) که درفیلم «فلفل ونمك» غوغا بپاکرد ، دراین فیلم بهمراه «شرلی مك لین» محشر میکنند .

برای نخستین بار در ایران

توتو

شرط بندی مسابقات فوتبال

میهن تور

شرکت مسافربری میهن‌تور تلفن‌های‌جدید خودرا بشرح زیر باطلاع مسافرین‌محترم‌میرساند

دفتر ۳۰۲۹۲۱ ۳۰۲۹۲۲ ۳۳۳۰۸٤

گاراژ ۳۳۷۱۲۹ ۳۳۷٤٤۰

شرکت مسافربری میهن تور اول فردوسی

۸۰۸۷٦ـ۲ ٤ـ۱

امسال، تقویم نخرید!

زیرا ،«اطلاعات بانوان»، درشماره مخصوص نوروز ، یك تقویم جالب با ٤ تابلوی ٤رنك، نمایشگر ٤ فصل بشما تقدیم میکند .

شمارهٔ نوروز اطلاعات بانوان در ۱٤۸ صفحه ، با ٦٤ صفحه هلیوگراور ، تقویم ٤رنك ، تابلوها وعکس های تمام رنگی وصدها داستان ومقاله وریورتاژ جالب به بهای معمولی ۲۰ ریال تقدیم‌میشود

سینماگلدن‌سیتی

هدیه نوروزی خودرا تقدیم میکند

اثری جالب و تماشائی که بامخارج گزافی در زیر دریاها تهیه شده و داستان‌آن ازفیلم «بیست هزار فرسنك زیردریا» بمراتب مهیج‌تر وقشنك‌تراست.

برنامه مخصوص عیدنوروز ۱۳٤۹

هدیه سینماهای : **اونیورسال**

اروپا ـ میامی ـ آسیا

ایران ـ ساینا ـ تیسفون

مارلیك ـ مونت کارلو

و... سیلوانا ـ وآستارا (تجریش)

محصول پارس فیلم

همزمان باتهران در شهرستانهای زیر :

اصفهان : چهارباغ ـ مایاك ـ مهتاب

مشهد : آسیا ـ سانترال

شیراز : پارس ـ پرسپولیس

تبریز : کریستال

اهواز : دنیا

آبادان : رکس ـ ایران

کرمانشاه : متروپل ـ کریستال

علوم اقتصادی قهرمان اسکی دانشگاه ملی

مسابقات اسکی قهرمانی دانشگاه ملی ایران‌باحضور ٤۸ شرکت کننده در بیست «ویزین» گاجره زیر نظر فدراسیون اسکی کشور انجام شد و این نتایج بدست آمد :

سرعت مردان: ۱ـ حیدر پوریان از دانشکده علوم اقتصادی وسیاسی بازمان ۱٥ر۳۱ ثانیه . ۲ـ فیروز نجفزاده از ادبیات و علوم انسانی . ۳ـ کامبیز الهی شیرازی .

مارپیچ مردان : ۱ـ حیدر پوریان از دانشکده‌علوم اقتصادی و سیاسی با زمان ۳۳ ثانیه . ۲ـ شهریار شریف املی از دانشکده علوم‌اقتصادی بازمان ۳۳ ثانیه .

۳ـ کامبیز الهی شیرازی از دانشکده علوم‌اقتصادی بازمان ٤۱ ثانیه .

سرعت دختران : ۱ـ ژانت حسی از دانشکده‌ادبیات و علوم انسانی بازمان ۳۳ ثانیه . در جمع امتیارات دانشکده علوم اقتصادی و سیاسی برنده جام پیروزی گردید .

مسابقات قهرمانی کشتی دانشگاه ملی

نتایج کلی مسابقات قهرمانی کشتی آزاد دانشگاه ملی که هفته گذشته باشرکت ۳٦ داوطلب از هفت دانشکده برگزار گردید ،باین شرح اعلام شد،دانشکده معماری با ۱۸ امتیاز اول ،دانشکده اقتصاد باه۱۷امتیاز دوم ، دانشکده حقوق با ۱٦ امتیاز سوم، تیمهای ادبیات علوم وپزشکی به ترتیب عنوانهای چهارم تا ششم‌رابدست آوردند .

عنوانهای اول تاسوم هر وزن نیز باین شرح بدست آمد :

٤۸ کیلو : ۱ـ شیرزاد احمدی از دانشکده علوم ۲ـ حسینقلی جهانسوز شاهی از اقتصاد ۳ـعلیرضا داود آزرم از پزشکی .

٥۲ کیلو :۱ـ سعید دبستانی از علوم ۲ـ جواد گنجه‌ای از اقتصاد ۳ـارج کاظمیان از معماری .

٥۷ کیلو :۱ـ هادی الوندی از ادبیات ۲ـعبدالحسین ابراهیمی ۳ـ یوسف اسلام از دندانپزشکی .

٦۲ کیلو: ۱ـ محمد رضا نوائی از حقوق ۲ـعلی اکبر مظفری از معماری ۳ـ بهمن چهاردهی .

٦۸ کیلو : ۱ـ فریدون ملکشاهی از معماری ۲ـ رضا ترخان از ادبیات ۳ـ سیدرکن‌الدین شهریاری.

۷٤ کیلو :۱ـ محمد حسین قیامت از حقوق ۲ـ اندره‌ماروتیانس علوم ۳ـ نادر نادره از معماری .

۸۲ کیلو : ۱ـ محمد فرهاد از ادبیات ۲ـ خسرو امینی از معماری .

۹۰ کیلو ۱ـ عبدالحسین صالحین از حقوق ۲ـ رازمیك عزیزیان از معماری ۳ـ حمید رالتاش ازاقتصاد

مسابقه اتومبیلرانی غرب ایران

کانون جهانگردی و اتومبیل کلوپ ایران اعلام کرد، رالی اصلی سال که بانام مسابقات اتومبیلرانی غرب ایران برگزار خواهد گردید، در خرداد ماه امسال انجام میشود ، این مسابقه که حدود ۳٥۰۰ کیلومتر مسافت دارد طول سه روز به پایان می رسد مقدمه‌ایست برای آمادگی قهرمانان اتومبیلرانی «رالی» آسیاکه‌برای دومین دور در ماه اکتبر برگزار خواهد گردید. ضمنا قهرمانان اتومبیلرانی ایران دراین مصاف برای مسابقه بزرگ دور ایران که همزمان با جشن های فرخنده دو هزارو پانصد ساله شاهنشاهی ایران احتمالا درپائیزامسال انجام خواهد شد نیز آماده می گردند .

اطلاعات

تعطیلات عید بکجا میروید

بندر پهلوی و بابل

آمادهٔ پذیرائی از شماست...

• برای مبارزه باگرانفروشی در ایام عید ماموران

شهرداری این دو شهر بسیج شده‌اند

بندر پهلوی، به‌روایتی در زمان قدیم، بدانهنگام که‌هنوز نامش «انزلی» بود، «دروازه اروپا» نامیده می‌شد. تغییر نام بندر، بسال ۱۳۰۳ صورت گرفت، واز همین زمان بود که نام‌خاندان جلیل سلطنتی‌ایران برآن نهاده شد، ورفته رفته روبه عمران وآبادی نهاد.بندر پهلوی، بین دریا ومرداب، به صورت یك شبه جزیره‌درآمده است. امواج دریا، تن به خاك بندر می کشند، وشب هنگام، زمزمه خیال‌انگیز دریا راازتوی شهر براحتی می‌توان شنید....

* نرخ هتل‌ها ...

بندرپهلوی از تهران چهار صد کیلومتر فاصله دارد.نرخ کرایه اتوبوس از تهران‌به‌بندر پهلوی ، یکصد وده ریال و سواریهای کرایه با دریافت دویست ریال از تهران به بندر پهلوی مسافر می برند.در حدود بیست و هشت هتل و مهمانخانه و رستوران، در بندر پهلوی‌آماده پذیرائی‌ازمسافران نوروزی هستند، که معروف ـ ترینشان هتل بزرك‌بیادپهلوی است که در یك کیلو متری ساحل دریا ودر خیابان ولیعهد واقع شده است. غیر از این گراند هتل در میدان ششم بهمن ، پانسیون متروپل در کردمحله و مسافرخانه های همت، صداقت،تبریز ،گلستان، رامسر وبهار... برای سکونت مهمانان نوروزی‌بندر آماده‌اند.

نرخ کرایه اتاق دوتختی در مهمانخانه‌های درجه یك ۱۴۰ ریال، اتاق سه‌تختی ۱۷۰ریال، ودر مهمانخانه های درجه دو : اتاق دوتختی ۱۲۰ ریال، اتاق سه تختی ۱۵۰ ریال است. در مسافرخانه‌های بندر پهلوی ، نرخ کرایه یك تختخواب در اتاقهای عمومی ۴۰ریال است .

* قایق سواری ...

پلاژ بندرپهلوی راتمام کسانی که در فصل تابستان برای‌شنا به‌این شهر رفته‌اند ، قطعا دیده‌اند . دریا که تا انتهای افق کشیده شده است، منظره جالب وزیبائی‌دارد. برای‌عاشقان دریا، تعطیلات عیدفرصتی‌است که به بندر پهلوی بروندوچند روزی را در کنار دریابگذرانند. هرچند در ایام عید نمی‌توان‌در دریا شنا کرد، بااینهمه می‌توان از زیبائیهای دریا وهوای‌ساحل استفاده کامل برد .

قایق سواری برروی مرداب انزلی، از جمله تفریحات‌جالبی است که در بندر پهلوی می‌توان به‌آن دست زد. گردش در بلوار زیبای شهر نیز خالی از لطف نیست .

* سه سینما ...

سه سینما بنامهای آریا و شاهین و شیر وخورشیددربندر پهلوی‌بکار نمایش‌فیلم‌مشغولند بهای بلیط این سینماها ۲۰و ۲۵ ریال است .

ده دستگاه اتوبوس و مینی بوس درداخل شهر کارمیکنند. نرخ بلیط اتوبوسها دو ریال‌و مینی‌بوسها سه ریال می‌باشد. تاکسیهای بندر پهلوی، با ۵ ریال مسافر می‌برند .

* کشیك داروخانه‌ها ...

شما که برای گذراندن‌ایام عید، عازم بندر پهلوی هستید، مطمئن باشید که مسئولان‌شهر، از اندیشه آسایش و رفاه شما غافل نبوده‌اند. مبارزه بااجحاف وگرانفروشی در ایام عید که شهر شلوغ می‌شود ، با شدت بیشتری دنبال خواهد شد.برای آنکه هیچکس با کمبودجا و مسکن مواجه نشود، گروهی‌از مردم شهر داوطلبانه حاضر شده‌اند اتاقهای اضافی منازل مسکونی خویش را در اختیار مسافرین نوروزی قرار بدهند.

بیمارستانها ودرمانگاه های بندرپهلوی درایام نوروز آماده مداوا ودرمان بیماران هستند.

چهار داروخانه در بندر پهلوی وجود دارد که برای رفع نیاز مردم ومسافران، شبها هر یك به‌نوبت کشیك خواهند داشت. بیمارستان محمدرضاشاه‌پهلوی در امتداد خیابان رضاشاه کبیر ودر نزدیکی ساحل قرار دارد. درمانگاه غازیان نیز یکی‌دیگر از موسسات درمانی بندرپهلوی بشمار می‌رود .

اداره تلفن و تلگراف‌وکاریر در خیابان خیام ودر مجاورت اداره بهداشت واقع‌شده‌است.

* سیر ترشی ...

«باقلا خورش»، «ترشی‌تره»و «میرزاقاسمی» از جمله غذاهای بومی‌ومحلی بندرپهلوی‌محسوب می‌شوند . سیر ترشی هـای خوشمزه وکهنه بندر پهلوی‌را هم می‌توان در طول سفرباغذا صرف کرد وهم می‌توان آن‌را بعنوان سوغاتی برای دوستان‌و آشنایان علاقمند به‌سیرترشی، در بازگشت ازسفر نوروزی ، باخود همراه آورد. غیر ازسیر ترشی، «خاویار» وماهی وانواع صنایع دستی ظریف هم جزء سوغاتهای بندرپهلوی محسوب می‌شوند .

بابل

* کرایه ونصاف ...

شهر زیبا وخوش آب‌وهوای بابل، درفاصله‌۲۳۶ کیلومتری تهران واقع‌شده است.اتوبوس های اغلب‌بنگاههای مسافربری درخط تهران‌ـ بابل کار می‌کنند. همچنین سواری هـای کرایه نیز از تهران به بابل مسافر می‌برند . راه تهران ـ بابل اسفالته است. نرخ کرایه اتوبوس از تهران به بابل ۷۰ ریال وسواریهای کرایه ۱۴۰ ریال‌است. البته‌این نرخ‌کرایه مربوط به‌روزهای عادی‌ومعمولی است. درایام عید، نرخ کرایه بستگی به‌انصاف صاحبـان بنگاههای مسافربری وسواری‌های کرایه دارد .

* نرخ چلوکباب و ...

بابل، دو هتل‌وچهار مهمانخانه دارد . هتل میامی در میدان ششم بهمن (تلفن ۴۱۲۷)وهتل پاپلی درخیابان یوسف‌پور(تلفن ۴۰۴۷) قرار دارد . مهمانخانه بابل درمیدان ششم‌بهمن(تلفن ۳۶۵۰) واقع شده است .

در بابل، چلو کباب برگ ۶۰ ریال، چلو باماهی سفید ۶۰ ریال و شیشلیك از گوشت گوسفند نیز۶۰ریال قیمت‌دارد.

* گردشگاهها ...

بلوار ، پارك ولیعهد وپارك شهر، گردشگاههای بابل را در داخل شهر تشکیل‌می‌دهند ودر خارج از شهر نیز پل‌محمد حسن‌خان وهفت‌تنان، که در حدود یك کیلومتر باشهرفاصله دارند، گردشگاههای خارج از شهر محسوب‌می‌شوند. تاکسی های بابل بادریافت ده ریال مسافران را به‌پل محمد حسن خان وهفت‌تنان می‌برند .

* مبارزه با گرانفروشی

ماموران شهرداری بابل، در ایام نوروز آماده‌اند تامسافران را در هرموردی راهنمائی کنند. بازرسان ویژه از گرانفروشی کسبه جلوگیری خواهند کرد، واماکن عمومی را موردبازرسی قرار خواهند داد .

بابل سه سینما دارد: سینما مهر، سینما داریوش و سینما پازارگاد. نرخ بلیط سینماهای بابل ده ریال وپانزده ریال و بیست ریال می‌باشد. اتوبوس شهری در بابل کار نمی کند، اما تاکسی‌های این شهر ازیك مسافر ۵ریال، از دو مسافرده ریال و از چهار مسافر پانزده ریال دریافت می‌نمایند .

بیمارستان شاهپور بابل در خیابان بیمارستان، و درمانگاه شماره ۲ درخیابان چهارشنبه پیش قرار دارند. داروخانه‌های بابل هرکدام درایام نوروز به نوبت‌شبانه‌روزی کشیك‌خواهند داشت .

* نشانی ادارات ...

اداره تلفن وکاریر بابل در خیابان پهلوی وجنب پارك‌شهر واقع گردیده است . اداره شهربانی نیز در خیابان پهلوی قرار دارد. تلفن شماره «۰۲» مربوط به نگهبانی پلیس‌است. کلانتری یك درمحل شهربانی و کلانتری دو در خیابان‌شریعت واقع شده‌اند. شماره‌تلفن‌پلیس راهنمائی ورانندگی ۴۱۰۰است ومحل آن درمیدان ششم‌بهمن می‌باشد و ژاندارمری درخیابان بابلسر قرار گرفته است .

بانك‌ملی روبروی پارك‌شهر، درخیابان پهلوی(تلفن ۳۰۰۴) بانك سپه در چهار راه فرح (تلفن ۳۰۳۳) و بانك صادرات در خیابان یوسف‌پور (تلفن ـ ۲۴۶۲) واقع شده‌اند .

* ده سکه طلا

کاهوی بابل را که شهرت فراوانی دارد می‌توانید بعنوان سوغاتی انتخاب کنید. همچنین پارچه‌ای که از الیاف‌گیاهی ، وبدست دختران روستائی بابل بافته می‌شود وبنام « کتانچه » معروف است، ازجمله سوغات‌های ارزنده وجالب بابل بشمار می‌رود. این پارچه‌را «شیرپنیر» و«تافته» هم می‌گویند .

راستی این‌راهم بیاد داشته باشید که اگر شما جزو ده نفر مسافرینی باشید که قبل‌از سایر مسافرین واردبابل‌شوید، یك‌سکه نیم‌پهلوی‌ازطرف‌انجمن شهر بابل عیدی میگیرند . ده سکه نیم‌پهلوی، به ده‌مسافری که قبل ازهمه وارد بابل‌شوند، عیدی داده می‌شود .

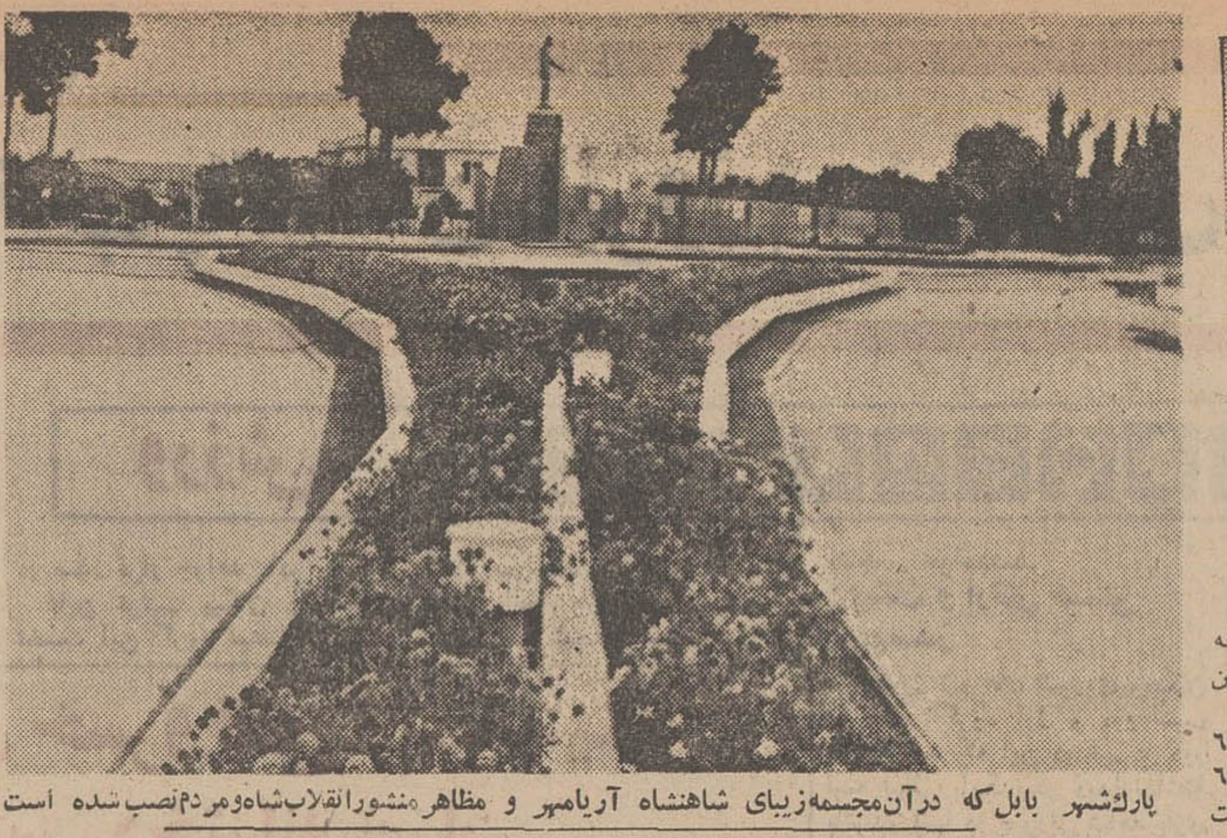

پارك‌شهر بابل که درآن‌مجسمه‌زیبای شاهنشاه آریامهر و مظاهر منشورانقلاب‌شاه‌ومردم‌نصب شده است

بلوار بندرپهلوی که در ایام‌بهار زیبائی وطراوت خاصی دارد.

اخبار شهرستانها

پارچه‌های روپوش مدارس دخترانه کشور

دریزد بامهر کنسرسیوم تهیه پارچه ممهور میشود

چون در کار تهیه و فروش پارچه‌های روپوش مدارس دخترانه کشور ، نقائصی مشاهده شده‌بود، برای اصلاح نقائص و رفع آن کمیسیونی باحضور آقایان: دکتر هاشمی فرماندار شهرستان یزد ، مهندس غیورفر رئیس کل‌اقتصاد فرمانداریکل یزد و مجاهد رئیس اداره کار و خدمات اجتماعی و اعضای کنسرسیوم دست بافان و تهیه کنندگان پارچه‌روپوش‌مدارس دخترانه‌کشور دردفتر فرمانداری‌یزد تشکیل گردید.

طبق گزارش خبرنگار ما در یزد : دراین جلسه پیرامون بهبود وضع پارچه های روپوشی مدارس دخترانه کشور مذاکراتی بعمل آمد و مقرر گردید برای کنترل و شناخت پارچه های بافت یزد ، روی هرمتر آن مهر مخصوص کنسرسیوم زده شود.

از مقامات وزارت آموزش و پرورش و وزارت اقتصاد نیز در این مورد تقاضای همکاری شد.

بعلت کثرت امور شهرداری خرم‌آباد

کار شهرداری دوسره شد

بعلت کثرت کار در شهرداری خرم آباد لرستان و لزوم‌جلوگیری از رکود کارهائی‌که میبایست قبل از پایان سال جاری انجام شود، ساعت کار کارکنان شهرداری این شهر، دوسره شد.

بموجب گزارش خبرنگارما در خرم‌آباد : کارکنان شهرداری‌خرم‌آباد باید صبحها از ساعت ۷و ۳۰ دقیقه تاساعت یك‌بعداز ظهروعصر ها ازساعت چهار بمدت دوساعت درشهرداری حضور یابند.

دریك آتش سوزی کم سابقه

۵۰ مغازه سوخت

صبح دیروز دریك آتش سوزی شدید که در لشت‌نشاء ازتوابع رشت رویداد بیش ازپنجاه مغازه دستخوش حریق گردید و خسارات سنگینی ببار آمد.

گزارش خبرنگار ما در رشت حاکیست : آتش سوزی ابتدااز یك مغازه کاشی سازی شروع شد و پس از چندساعت توسط‌ماموران آتش نشانی رشت مهار گردید. بقرار اطلاع یکی‌ازصاحبان مغازه ها بنام حاجی گل‌اسلامی براثر مشاهده آتش سوزی دچار سکته قلبی شده و درگذشته است.

فعلا جریان تحت رسیدگی است.

تصادف درجاده فرودگاه کرمان

یکنفر کشته و ۱۶ نفرمجروح شدند

شب گذشته در یك حادثه‌رانندگی که‌درجاده فرودگاه کرمان روی داد یکنفر کشته و شانزده نفر مجروح‌شدند .

خبرنگار مادر کرمان گزارش داد:یکی‌از اتومبیلها متعلق به‌آقای دکترصالحی پزشك آموزش و پرورش‌ورئیس درمانگاه «رافینه‌ـ فیروز» کرمان‌بود که به‌رانندگی خودوی وبسرنشینی همسر، پدر و مادر همسروچهار فرزندش از رفسنجان عازم کرمان بود اتومبیل مذکور در جاده‌فرودگاه کرمان‌با یك اتومبیل بنز که از طرف‌مقابل می‌آمد بشدت تصادف کرد وهر دواتومبیل در هم شکستند . در نتیجه این حادثه بانو ملکتاج ابراهیمی مادر همسر آقای دکتر صالحی کشته شد ، خود او ،پدر همسرش بنام میرزا تقی وکیل‌ـ زاده ، همسر وچهار فرزندش مجروح شدندو سرنشینان اتومبیل بنز باسامی برکت‌سلطانی ،هوشنك ایران‌منش ، خوبیارخسروی ،حمید شجاعی ، حسینعلی زینعلی ،احمد پیامبر، منوچهر میرزائی ، علی خسروی وحسینعلی عصمت پناه‌به سختی مجروح گردیدند .

شانزدهمین دورهٔ مسابقات

آموزشگاههای آذربایجانغربی افتتاح شد

شانزدهمین دوره مسابقـات قهرمانی آموزشگاههای استـان آذربایجان غربی باشرکت دویست وهفتاد و هفت ورزشکار دختروپسر در استادیوم ورزشی «خوی» افتتاح شد.

خبرنگار مادر خوی گزارش‌داد: در مراسم افتتاح مسابقات آقـای طاهری رئیس اداره تربیت بدنی استان، معاون مدیر کل آموزش‌و پرورش آذربایجان غربی، فرماندار خوی و جمعی از روسای سازمان های اداری شرکت داشتند . ورزشکاران شرکت کننده دراین مسابقات دسته های گل بپای‌پیکره شاهنشاه آریامهر نثار کردند . در ایـن مسابقات ورزشکـاران شهرستانهای ماکو، خوی، شاپور، مهاباد، میاندوآب،نقده وایرانشهر شرکت دارند .

گرگ‌هار، ۱۱ نفر را مجروح کرد !

گرك هار در قراء «طوغان» و ودلبران قروه کردستان یازده نفر را بسختی مجروح کرد. ولی‌هنگام حمله به دهکده «شیخ جعفر» ، وسیله اهالی‌از پای درآمد وکشته شد .

دو نفر از مجروحین باسامی : مرادعلی فرزند«صحبت» ویغانعلی فرزند احمد که حالشان وخیم‌بوده جهت معالجه به‌سنندج اعزام‌شدند وبقیه در بیمارستان قروه تحت معالجه قرارگرفتند .لاشه گرگ‌هار نیز برای آزمایش به قروه حمل گردید .

بموجب گزارش خبرنگار مادر قروه :اسامی چند تن ازمجروحین که وسیله گرك هارمجروح‌شده‌اند و دربیمارستان قروه بستری‌هستند عبارت است از : محمد ،یداله ، نادعلی ،شیرعلی ،یداله ،امان‌اله‌و حبیب‌اله .

خانه‌های شخصی، برای مسافران نوروز

شهرداری اصفهان یك باردیگر از کسانی‌که مایل هستند،در تعطیلات عیدنوروز منازل خودرابرای پذیرائی مسافران نوروزی دراختیار آنان قرار دهند ، درخواست کردکه مشخصات کاملو نشانی دقیق منازل خودرا به دایره رفاه مسافران شهرداری این شهر اطلاع‌دهند.

خبرنگار ما در اصفهان گزارش‌داد:

شهرداری اصفهان ومسئولین مربوطه برای تامین رفاه‌بیشتر مسافران نوروزی بسیج‌شده‌اند.

زلزله در شاهپور و آذربایجان شرقی

درشاهپور

ساعت پنجوپانزده دقیقه صبح امروززمین‌لرزه شدیدی‌در«شاهپور» وحومه روی‌داد و ساکنان این شهر را ازخواب‌بیدار کرد ،این زلزله خوشبختانه‌هیچگونه تلفات جانی و مالی ببار نیاورد .

درشهرهای آذربایجان شرقی

مرکز زلزله شناسی دانشگاه تبریز حوادث دوزلزله نسبتا شدید را درساعات ۵و۲۲ دقیقه و۵ و۳۱ دقیقه بامداد امروز ثبت نموده و طبق اظهارات مقامات زلزله‌شناسی زمین‌لرزه بیشتر در شمال غرب تبریز رویداده است .

هنوز از کیفیت زمین‌لرزه در شهرهای آذربایجان شرقی اطلاعی در دست نیست. بقرار اطلاع‌زمین‌ـ لرزه نیز شهرهای زنوز، جلفا ، علمدار، گرگر ومرند را لرزانده است .

قاتل کرمانی

به حبس ابد محکوم شد

دادگاه عالی‌استان کرمان‌مردی را باتهام قتل عمد و حمل اسلحه غیر مجاز محاکمه کرد و به حبس محکوم نمود .

بنابگزارش خبرنگار ما درکرمان: وی زمان شهریاری نام داردوسال ها متواری بود که‌پس ازدستگیری محاکمه و محکوم به حبس ابد شد .

مقامات وزارت بهداری چند کشور در اصفهان

اعضاء شرکت کننده در کنفرانس بیماریهای‌روده مرکب ازوزیران بهداری‌کشور های‌پاکستان، کویت و معاونان وزارت بهداری افغانستان‌عربستان‌سعودی وایران وارد اصفهان شدند .

خبرنگار ما در اصفهان گزارش داد: اعضاء این‌هیات ازقسمت اداره کل بهداری وبهداشت‌استان، فعالیت های سپاهیان بهداشت در روستای «مورچه‌ـخورت» و آثار تاریخی اصفهان دیدن کردند .

درعکس بالا اعضاء شرکت کننده درکنفرانس‌بیماریهای روده در حال بازدید یکی از قسمتهای بهداری استان اصفهان دیده میشوند .

نمایندگان اطلاعات در خدمت مردم

مسافران «عجب شیر» سرگردان‌میشوند

عجب شیر از بخش های مهم شهرستان مراغه استو درمسیر شاهراه آذربایجان شرقی و غربی قرار دارد ولی بااین وجود ، مسافرانی که شب هنگام به عجب شیر می رسند بعلت نبودن هتل و مهمانخانه سرگردان می ـ شوند . و چند اطاقی که‌فعلا بعنوان مسافرخانه دراین‌بخش مورد استفاده قرار میگیرد، از نظر بهداشت و وضع نابسامانی دارد . عده‌ای از اهالی عجب‌شیر که بدفتر نمایندگی روزنامه اطلاعات مراجعه کرده بودند پس از مطرح کردن مطالب‌بالاتقاضا کردند مقامات مسئول، برای رفع نگرانی مسافران هرچه زودتر برای ایجاد هتل و مهمانخانه آبرومند در«عجب‌ـ شیر» اقدام کنند.

ورزشکاران نقده تشکر کردند

ورزشکاران نقده تقاضا داشتند باشگاه کارمندان شهرداری که مورد استفاده قرار نمی گرفت، برای‌تمرین های ورزشی به آنها واگذار شود و مطلبی در این باره در روزنامه‌اطلاعات‌درج گردید خوشبختانه با اقدامات آقای حاج‌تبریزی فرماندارواعضای انجمن شهر نقده ، خواست های جوانان ورزشکار مورد رسیدگی‌قرارگرفت وباشگاه مزبور ،تحویل ورزشکاران شد ،این‌اقدام‌باعث خوشنودی جامعه ورزشکاران‌نقده‌گردید عده‌ای از ورزشکاران نقده که بدفترنمایندگی اطلاعات آمده‌بودندپس‌از عنوان‌کردن مطالب فوق ، از فرماندار و اعضای انجمن شهر نقده تشکر کردند.

سوغات ولایات

تعطیلات عید

بتهران بیائید !

سوغات خودم

مخلص سوغاتچی نزدیك‌شدن عید نوروز باستانی رابعموم اهالی ولایـات اعلام میدارد ...

مخلص که خود سالهای سال در ولایت مختلف مقیم بوده است براحتی به‌وضع اهالی محترم ولایات در ایام عید ـ که قوم‌وخویش هـای تهرانی سرشان هوار میشوند ، آگاه است و میداند چه دردسری درانتظارشان‌است. بهمین جهت نهایت سعی خودرا در تعطیل‌کردن ستون «تعطیلات عید به کجا میروید» که مدتی است در همین صفحه ـ دست راست ستون سوغات ولایت ، چاپ میشود مبذول داشت ، منتهی از آنجا که نرود میخ‌آهنین در سنك ، نتوانست از چاپ آن‌جلوگیری کند و نزدیك بود خودش هم‌شب‌عیدی ازنان خوردن بیفتد ، واکنون هم‌ستون مربوطه ، علیرغم میل سوغاتچی، همه روزه در جوار ستون سوغات ولایـات، تهرانی‌ها را به‌کوچ کردن به‌شهرستان و دق‌الباب منزل ولایت‌نشینان عزیز تشویق می کند ، و میدانم که همهٔ‌شما از این بابت دل‌پری دارید .

لذا از آنجا که مخلص سوغاتچی ، همواره مدافع حقوق صنفی شهرستانی های عزیز بوده است ، ودر این راه برایشان جانفشانی‌ها کرده ، در این مورد نیز راه‌حل دیگری بعقلش‌رسیده وآن اینکه هموطنان شهرستانی بـه تهرانی‌ها رودست بزنند و برای ایـام عید قبل از آنها راه بیفتندبیایندتهران و بروند منزل آشنایانی که بار سفر بسته‌اند !

اکنون برای تشویق و ترغیب بیشتر خوانندگان عزیز شهرستانی به‌مسافرت تهران ، شبیه مطالب ستون مجاور ،در تعریف و تمجید از تهران ، درج می‌ـ گردد تا انشاءالله خوانندگان عـزیز هوائی شوند و در اسرع وقت خود را به‌تهران برسانند و بمنزل قوم‌وخویش های تهرانی هجوم بیاورند . (همیشه شعبون یکدفعه هم رمضون) .

تبصره ـ البته قوم‌وخویش های شهرستانی مخلص سوغاتچی از این قاعده مستثنی هستند . خواهش میکنم همانجا بمانند و منتظر مخلص باشند.

تعطیلات عیدبه‌تهران بیائید

تهران شهر ماماتی است

خطهٔ پربرکت تهران ، شهری که مثل کنه‌بردامنهٔ البرز کوه چسبیده ، شهر خوش‌آب‌و هوائی است کـه گازوئیل موجود در هوای آن بوی‌عطر میدهد .

ساختمانهای بلند و تابلوهای نئونی که برفراز آن‌ها بچشم میخورد ، هر مسافر تازه از راه رسیده‌ای رامجذوب میکند و سراو را بالا نگهمیدارد ... و این فرصت خوبی است برای جیب‌بر‌ـ های تهرانی !

تهران شهری است بزرك با آدمهای بزرك وکوچك و متوسط که اغلب‌آنان مهمان‌نواز و خوش‌برخورد هستند ، و گاه‌دیده میشود هنگامی که شما از خیابان میگذرید ، رهگذری ناآشنا بطرف شما می‌آید صورتتان را ماچ‌می‌ـ کند و میگوید ـ یکدونه هم از من بخرید . دستم خوبه !

مسافرانی که عازم تهران هستند می توانند بمحض رسیدن به دروازه‌تهران ساعت مچی خودرا باز کنند واز پنجره اتوبوس بیاندازندبیرون . زیرادرتهران هیچکس احتیاج به‌ساعت ندارد وساعت های عمومی بانك سپه ، میدان‌توپخانه بانك ملی ، میدان بهارستان ، ساعت تشکیلات و دیگر ساعت‌های‌بزرك‌همواره وقت صحیح راباو نشان میدهند ،منتهی مسافران تازه‌وارد باید به‌اختلاف‌ساعت تهران و شهرستانها توجه داشته باشند زیرا بعلت فرق‌کردن نصف‌النهار،وقت ساعت‌هاباهم فرق می کند .

مثلا اگر مسافری در میدان توپخانه باشد و ساعت یازده‌ونیم رانشان دهد ، هنگامی‌که اوبه خیابان فردوسی برود، ساعت بانك ملی یازده‌وربع را نشان خواهد داد ! واین تفاوت آنطور که معلم جغرافیای کلاس چهارم ماميگفت بعلت سهل‌انگاری و عدم دقت نیست . بلکه علت عوض‌شدن نصف‌النهاراست. چنانکه همین مسافر اگر از خیابان فردوسی به میدان بهارستان برود می‌ـ بیند ساعت ده‌دقیقه مانده به یازده !

البته توجه میفرمائید که در تهران سعی شده است برای رفاه حال اهالی در هرامری از یکنواختی احترازجسته، تنوع‌ایجادنمایند. وتصدیق میفرمائید اگر ساعت‌های مختلف همه یك وقت رانشان بدهند . این یکنواختی موجب ملال‌خاطر میگردد .

برای تفریح شما در تهران ، علاوه‌بر وسائل تفریحی از قبیل تاکسی‌واتوبوس وسائل دیگر هم اختراع شده که از جمله آن‌دیدزدن پشت‌ویترین مغازه‌ـ های خیابان نادری وپرسیدن قیمت میوه‌جات دربازارهای روز می‌باشد.ولی اگر آدم پرتوقعی هستید و این همه تفریح و تفرج و خوشگذرانی چشمتان رانمی گیرد ، می‌توانیدبه‌سینماهم‌بروید.

گاه دیده می‌شود که بعضی از شهرستانیهای عزیز که بتهران می ـ آیند و قصد رفتن به‌سینما دارند ،روی اصل ناواردی و بی‌اطلاعی ، بـرای خرید بلیط به گیشه ، سینما مراجعه می کنند !! باید توجه داشته باشیدکه دراثر پیشرفت تمدن ، دیگر بلیط ـ خریدن از گیشه عملی کاملا منسوخ به‌شمار میرود ، بلکه بلیط را باید از افرادی که در حول‌وحوش سینمامی ـ پلکند مطالبه کرد ، و نیز نزاکت‌حکم میکند که دوبرابر قیمت بلیط را به آنها پرداخت ، وگرنه از بلیط خبری نیست !

فعـلا اگرتاهمین‌جا از تهران‌خوشتان آمده بی‌معطلی راه بیفتید . وگرنه‌بقیهٔ مطلـبـرا فردا میخوانید و بار سفر ببندید . فعلا گودبای !

اژدها

نوشته : احمد احرار

-۵۵-

سواران ایران همه شاه جوی
نهادند یکسر به ضحاك روی
بشاهی براو آفرین خواندند
ورا شاه ایران زمین خواندند
کی اژدهاوش بیامد چو باد
بایران زمین تاج بر سرنهاد
«فردوسی»

این حادثه شکست خانزاده خانم و گرفتار شدن وی بود در آنسوی مرز . مردی از جنگجویان طایفه « سهری » که از معرکه گریخته و این خبر رابرای عشیره آورده‌بود ماجرای‌لشگرکشی‌ملکه کرد را حکایت کردو گفت خانزاده‌خانم و افراد وی در جریان حمله به‌«کرکوك» از طرف طوایف اردلان محاصره و عموما گرفتار شدند.

رشیدبیك دریافت که‌شرایط کاملا عوض شده است . باآنچنان پیشامدی طبیعتا نه میتوانست باسپاهیان ترك از در مخالفت درآید و نه از بابت نگهداری مریم احساس محظوری میکرد .

بهمین جهت بی درنك بمردانی که در قلعه بودند اعلام کرد که میتوانند مریم را با خود ببرند .

تشنجو طغیان در داخل دژ فرو نشسته و جای خود را به تاثر ونگرانی بخشیده بود . تاثر از بابت شکست و گرفتاری ملکه و مردان طایفه‌ونگرانی از لحاظ آینده . دیگر کسی بمریم و عباسقلی و سرنوشت آنهااعتنایی‌نداشت. مریم نیز دوباره بهمان حالت لاقیدی و نومیدی بازگشته بود و در آن میان عباسقلی خودرا با مشکل جدیدی روبرو میدید . زیرا ، رشیدبیك او را آزاد گذاشته بود که بهر کجا میخواهدبرود وعلیرغم اصرار وی ، مردانی که برای تحویل گرفتن مریم آمده بودند حاضر نمیشدند او رانیز همراه ببرند.

این وضعیت آخرین امید مریم را نیز از میان برده بود . زیرا وجود عباسقلی در هر حال به مریم قوت قلبی می‌بخشید و چون مشاهده میکرد که ناگزیر است راه سرنوشت را به تنهائی دنبال کند هراسی پنهان قلبش را درهم میفشرد.

با این همه عباسقلی تصمیم‌نداشت مریم را در چنگال حوادث تنها بگذارد. این بود که وقتی دو مرد ناشناس باتفاق مریم از قلعه «سهری» خارج شدند ، عباسقلی نیز سایه بسایه آنها براه‌افتاد تا هنگامی که آن دو مرد به اردوگاه خود پیوستند و آن فوج صد نفری با اسیر زیبای خود بحرکت درآمد . اما هرچه آن سپاه کوچك جلوتر میرفت تعجب عباسقلی افزونتر میشد . زیرا قزلباش جوان حس میکرد که آنهاقلمرو عثمانی را پشت سر گذارده بسرعت در جهت سرزمین های شمالی ، بطرف‌ماوراء ارس ،پیش میروند!

***

خان احمد خان اردلان ، حاکم ایالات کردنشین ایران از مدتی پیش احساس کرده بود که با مرگ شاه‌عباس، در سرنوشت دولت قزلباش قرانی حاصل شده و عواملی که درگذشته باعث‌اعتلای نام و تثبیت قدرت قزلباش بود رو به نقصان نهاده است ، حال آنکه در همان احوال دولت همسایه سپاهی عظیم درآن سوی مرز متمرکز ساخته‌وسردار‌برجسته وکهنه‌کاری چون خسرو پاشا را به فرماندهی این سپاه گماشته بود.

خان احمدخان میدانست خسروپاشا مشغول فراهم ساختن آذوقه و بررسی قدرت رزمی و موقعیت روحی قشون قزلباش است و بمحض آنکه از پیروزی سپاه ترك مطمئن شود ، حمله وسیع‌خود را در سرحدات کشور قزلباش‌آغازخواهد کرد.

سرزمین های کردنشین اینطرف مرز نخستین هدف یك چنان حمله‌یی به شمار میامد و خان احمد خان بعید می دانست که حتی برای مدت کوتاهی‌بتواند در مقابل چنان نیروی عظیمی پایداری کند، زیرا گذشته از آنکه‌درخواست های مکرر وی دائر به ارسال سلاح و اعزام قوای کمکی از طرف حکومت مرکزی بلاجواب مانده بود درگرداگرد منطقه حکومت خان احمد خان ،طوایف کرد عموما با خسرو پاشا عهد مودت بسته بودند و حتی در داخل منطقه نیز گروهی از روسای طوایف و متنفذان محلی بعلت اختلافات و نارضائی های طایفگی ، باامیرمامون برادر وی قرارو مدار های پنهانی گذارده و آماده شده بودند بمحض آنکه خسرو پاشا حمله عمومی خودرا آغاز کرد بر ضد خان‌احمد خان بشورند.

این ملاحظات مجموعا خان احمد خان را متوجه ساخته بود که نه تنها امکان مقاومت و پیروزی در مقابل قوای مهاجم منتفی است ، بلکه اساس‌حکومت و جان‌و مالش نیز در معرض مخاطره قرار دارد . از همینرو مترصد بهانه‌یی بود تا خودرا از موضع خطر دورکند.

این فرصت رانیز خانزاده خانم با هجوم ناگهانی خود به «کرکوك» فراهم ساخت. خان احمد خان که ناگزیر در مقابل تجمع سپاه عثمانی و تهدید این سپاه ناگزیر حالت تدافعی به‌خودگرفته و سپاهیانی را در اطراف مرز تجهیز کرده بود انتظار همه چیز را داشت‌جز ورود میهمانان ناخوانده‌یی راکه تحت فرمان ملکه طوایف سهری بقلمرو او هجوم آورده بودند.

خانزاده خانم که برای رها شدن از وسوسه یـك عشق عجیب و رسواـ کننده دست باین حمله نسنجیده و ناگهانی زده بود ، در همان نخستین یورش بوسیله سپاهیان خان احمد خان محاصره شد و باسارت عاشق دیرینه خویش درآمد.

براثر این حادثه غیر منتظره خان احمد خان بفکر افتاد که خانزاده خانم را موافق سازد و دست در دست هم گذارده چون عشاق‌افسانه‌یی راه‌سرزمین های دور دست راپیش گیرند و فارغ از جدال و جنجال ، زندگی آرامی‌درکنار یکدیگر آغاز کنند.

دکتر محمدرضا
صالحی کرمانی

عاشورای خونین رنگ
(۵)

یزید فرمان امارت کوفه را بنام ابن زیاد امضاء میکند

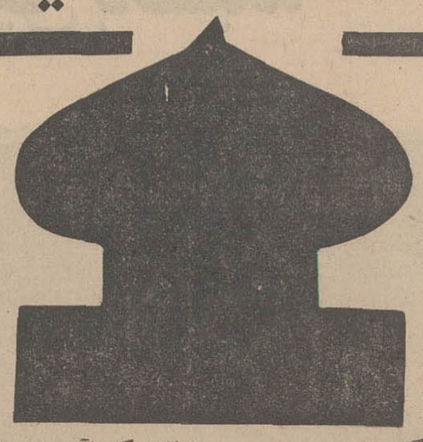

گفتیم که :
یزید در این اندیشه که چه شخصی را برای مقابله با حسین انتخاب کند و کوفه مشتعل شده را بدست کدام شخص بسپرد که بخوبی از عهده خاموش کردن انقلاب برآید، و چون در این زمینه فکرش بجائی نرسید ، ناچار تصمیم گرفت که با «سرجون» مشورت کند و او ابن زیادرا پیشنهاد کرد، یزیدنظر اورا پسندید و گفت برو و فرمان امارت کوفه‌رابنام او بنویس.
ولی «سرجون» گفت قبلا این فرمان نوشته شده و تنها امضای ان باقی مانده است.
یزید ازاین مسئله تعجب کرد و «سرجون» باتوضیحاتی که داد اورا از تعجب خارج ساخت.
گفت:
پدر شما معاویه در اواخر عمر به این فکر افتاده بود که امارت کوفه‌رابه«عبیدالله بن‌زیاد» واگذار نماید و حتی دستور صدور فرمان رانیزداده بود، ولی مرگ به او مهلت نداد و قبل از آنکه فرمان را امضاء کند ازدنیارفت.
سرانجام یزید که تسلیم نظر «سرجون» شده بود ، فرمان حکومت کوفه را بنام عبیدالله‌بن زیاد امضاء کردو آنرا با یکی تیز پی بسوی‌او فرستاد .
تاریخ چنین ضبط کرده است که یزید پس از ارسال این فرمان دونامه دیگر نیز نوشته است یکی برای« ابن‌زیاد » در کوفه ودیگری‌برای عبدالله‌بن عباس در مکه.
وما این دو نامه را عیناً از کتاب «دلیران کربلا»صفحات ۱۳۶ و۱۳۷، نقل می کنیم.
به ابن زیاد چنین نوشته است :
این نامه‌ایست از یزیدبن معاویه بسوی عبیداله بن‌زیاد، بمن خبر رسیده که مردم کوفه برای بیعت باحسین یکی شده‌اند ، من بهتر از پسر زیاد تیری‌در ترکش نداشتم که باآن دفع دشمن کنم ، انتظار من از توآنست که چون این نامه را خواندی وقت را از دست مده ،هرچه نیرو در بازو داری بکار به‌بند و باشتاب چنان کن که یکتن از طرفداران و هواخواهان فرزند علی پسر ابی‌طالب‌زنده نباشد» .
و به ابن عباس چنین‌نوشته است :
ای ابن عباس پسر عم تو حسین و دشمن‌خداعبدالله‌بن زبیر ، بیعت مراسرشکستگی برای خود دانسته‌اند وبه‌سوی مکه روان شده‌اند و درصدد فتنه و آشوب برآمده‌اند و حال آنکه نمی دانند با دست خودخویشتن‌رابگرداب‌هلاکت می افکنند ، پسر زبیربزودی کیفر خودرا با دم شمشیر خواهد دید . اما حسین که پسر عموی تواست ، کله او رابتو میکنم ، بمن خبررسیده است گروهی از مردم عراق برایش‌نامه‌نوشته‌اندو اورا به خلافت‌برانگیخته‌اند ، وحسین نیزآنجماعت‌رابه‌امارت خویش بشارت می دهد ، تو میدانی میان مانسبت خویشی است ولی حسین این خویشی را برید.
ای ابن عباس ، تو امروز سیدو سر سلسله‌قبیله‌خویش و در نظر همه محترم هستی، زودحسین را از کار هایش باز دار ، اگر ترک فتنه گفت که در امان است و البته پاداشی زیاد بیش از پاداش و مقرری که پدرم برای برادرش «حسن » تعیین کرد به او میدهم و اگر بیشتر بخواهد تو از طرف من به او قول بده ، قبول دارم و در گفته خود سوگند میخورم و توهم مطمئن باش که انجام می دهم ، در پاسخ نامه من شتاب کن و حوائج خود را نیز برایم بنویس تا درانجام آنها اقدام کنم و نظر ترا تامین نمایم ».
یزید در این نامه از قیام و فعالیت حسین‌بن علی‌باکلمه «فتنه » تعبیر می کند ،او دفاع ازحق‌و عدالت را فتنه‌می داند ولی ستمگری ها و انحرافهای خود را عین عدالت میشمرد ، او انتظار دارد که آئین ستم‌و انحراف‌ازمضرات اسلامی را در جامه اسلام‌و مخصوصا در سرچشمه‌مرکز خلافت اجراء سازد وهیچکس حتی شخصیتی چون حسین که‌بیش از همه با روح‌عدالت و اسلام آشنا می باشد ،در برابرش هیچگونه عکس‌العمل منفی نشان ندهند ، او این عکس‌العمل را فتنه می‌داند ، ولی حق اینست که‌این‌عکس‌العمل ، همان عنصر اصیل اسلامی ایست که پیغمبر از آن باجمله « امر بمعروف و نهی از منکر » تعبیر کرده است.
او در نامه خود بحسین وعده پول می دهد و راستی که تا چه اندازه ازمرحله دوراست، او که میخواهد بر جامعه وسیع اسلامی حکومت کند حتی با سیمای روحی‌شخصیت های اسلامی آشنائی ندارد، معاویه هرچه‌بوداین‌خصوصیت را داشت که مردم شناس بود ، با روحیه شخصیت ها آشنائی کامل داشت ، اومی دانست که حسین چگونه انسانی است ، از روحیه‌عظیم و عالی و از قاطعیت‌وانعطاف ناپذیری حسین بن‌علی ، باخبر بود، بهمین جهت بفرزندش یزید وصیت کرده بود که پنجه در پنجه حسین‌نیافکند و او را در برابر خود مجبور به تسلیم نکند ، چه آن نه حسین سری نیست که در برابر شخصی چون یزیدفرود آید،ولی یزید از این استثنائی بی‌بهره بود ، او از روزنه فکری خویش و با معیار و مقیاس روح خود در باره اشخاص قضاوت می کرد،و بهمین جهت فکر می کرد که میشود حسین را باوعده پول و مقام مجبور به سکوت کرد و او را از فعالیت هایش باز داشت .
در هر صورت نامه هافرستاده شدند ، یکی بمکه ودیگری به‌کوفه.
وقتی که فرمان امارت کوفه به عبیداله‌بن زیادرسید همانطور که در سلسله‌مقالات خود در سالهای گذشته نوشتیم ، بسوی‌حوزه‌ماموریت خود شتافت و با تر دستی عجیبی وارد کوفه شدونخست بکار مسلم‌بن‌عقیل پرداخت‌و سرانجام موفق شد که آتش انقلاب را در کوفه خاموش سازد.
و آنگاه تمام قدرت خودرا متوجه حسین‌بن علی ساخت.

ناتمام

آگهی استخدام جراح وپزشک متخصص

وزارت بهداری بمنظور خدمت در بیمارستان‌اصطهبانات یك‌نفر جراح و یکنفر پزشك متخصص داخلی یا پزشك عمومی طبق شرائط مندرج درآئین‌نامه استخدام پیمانی کارکنان طرحهای‌عمرانی غیر مستمر با مشخصات زیر استخدام مینماید.

پزشك متخصص داخلی باحقوق ومزایای	۴۵۴۴۰ ریال
پزشك عمومی با حقوق‌و مزایای	۴۰۶۴۰ ریال
جراح با حقوق و مزایای	۵۵۶۸۰ ریال

داوطلبان واجد شرائط باید فرم تکمیل شده‌ذیل را همراه با دو قطعه‌عکس ۴×۶ وسیله‌پست سفارشی حداکثر تاآخر وقت اداری ۱۴ر۱ر۴۹ به‌اداره کارگزینی وزارت بهداری واقع در خیابان شمیران ارسال دارند. بدیهی است بداوطلبان‌بومی‌فوق‌العاده اشتغال خارج از مرکز و بدی آب‌و هوا تعلق نخواهد گرفت. واجدین شرائط که تامهلت‌مقرر نام نویسی کرده‌اند باید در تاریخ۲۰ر۱ر۴۹ جهت مصاحبه باداره کل خدمات درمانی‌مراجعه‌نمایند . م‌الف ۱۳۱۳۸

نام خانوادگی	نام	نام پدر	شماره شناسنامه
محل صدور	تاریخ تولد		مدرك تحصیلی
رشته تحصیلی یاتخصص		داوطلب شغل	
نوع انجام خدمت وظیفه ویامعافیت			
نشانی کامل باذکر شهر		امضاء	

وزارت بهداری

شماره ۴۰۸۲۳- ۱۶ر۱۲ر۴۸

آگهی اجرای قانون نوسازی

شهرداری تبریز دراجرای تبصره ۲ ماده ۱۶ قانون نوسازی و عمران شهری اجرای طرح محل تاسیس تلویزیون واقع‌در بخش۲ تبریز حد جنوبی‌سازمان‌آب تبریز را باطلاع عموم میرساند .
نقشه محل مزبور در دایره نوسازی‌شهرداری تبریز بایگانی است وکل‌غرامت پیش‌بینی‌شده۲۷۹۴۴۰ ریال و تاریخ‌شروع طرح اول خرداد ماه۴۹ مدت‌اعتراض از تاریخ اولین آگهی تا دوماه و محل‌قبول اعتراض دفتر شهرداری تبریز یا دایره نوسازی شهرداری تبریز و مفادفهرست جامع طرح در دایره نوسازی شهرداری برای ملاحظه الصاق شده است‌معترضین باید ذیل برگ اعتراض نشانی کامل و روشن خودرا قید فرمایند در ضمن‌مقارن بااین آگهی‌نتیجه ارزیابی هر ملك وسیله پست سفارشی بمالك‌مربوطه‌ارسال و مفاد این آگهی در معابر و محل‌وساختمان شهرداری نیز الصاق گردید .

شهردار تبریز

برای نخستین بار در ایران

توتو

شرط بندی مسابقات فوتبال «جام باشگاههای آسیا»

توتو بوسیله فدراسیون فوتبال کشور مانند همه کشورهای صاحبنام فوتبال برای نخستین‌بار در ایران اجراء میشود .
بلیط های توتو از روز سه‌شنبه۲۶ اسفند در شعبه‌های بانك‌صادرات ایران در سراسر کشوروگیشه‌های استادیوم امجدیه به قیمت ۲ ریال بفروش میرسد روی جدول این بلیطها ، نتایج‌مسابقات را پیش بینی کنیدوآنها راباضافه ۲۰ ریال حق شرکت‌در شرط بندی به شعبه‌بانك‌صادرات تحویل دهید . کسانیکه پیش‌بینی‌های صحیح‌کرده باشند از جوایز نقدی «توتو» که‌ممکن است به نیم میلیون تومان بالغ شود استفاده خواهندکرد .

نحوه اجرای توتو

۱- دفترچه جدول مسابقات دارای سه برگ است که پشت هر برگ آن کاغذکپی وجود دارد ونوشته شما برروی برگ اول، عینا روی برگهای دوم وسوم نیز منعکس میشود .

۲- درجدول شرط بندی، نام‌کشورهای‌شرکت‌کننده دربازیهای جام باشگاههای آسیا چاپ شده است .

۳- شرکت‌کنندگان درشرط بندی باید در روی جدول شرط - بندی درستون «نتیجه» آنچه را که نسبت به دوبازی حدس میزنند باحروف «الف» یا «ب» و یا «مساوی» معلوم کنند وتمام دوازده مسابقه جدول را پیش‌بینی نمایند .

۴- جدول پیش‌بینی برای‌انعکاس نوشته‌های شما به‌صفحات دیگرباید با فداکپی یا خودکار نوشته شود . پیش‌بینی‌شما بباید خط خوردگی داشته باشد ، چون دراین صورت بانك ازپذیرفتن‌بلیط خودداری خواهدکرد .

۵- شرکت‌کننده بایستی پس‌از پرکردن جدول، بلیط را باضافه مبلغ بیست ریال به‌یکی ازشعب بانك صادرات تحویل‌دهد. شعب بانك پس ازمهرکردن وتاریخ‌گذاری روی هرسه برگ بلیط ، دوبرگ آنرا برمیدارند واصل بلیط را به شرکت کننده بازمیگردانند . نسخه اول تاآخرمسابقات نزدشرکت کننده باقی میماند تاپس از اعلام نتیجه شرط بندی، چنانچه برنده بود بامعرفی فدراسیون فوتبال‌کشور وارائه بلیط بیکی ازشعب بانك صادرات، جایزه خودرا دریافت‌کند .

جوایز توتو

طبق مقررات، شصت درصد ازجمع‌کل فروش بعنوان‌جایزه به شرکت‌کنندگان تعلق میگیرد . ضمنا، علاوه بر جوایز نقدی دواتومبیل آریا وشاهین نیز میان‌کلیه شرکت‌کنندگان درشرط بندی قرعه‌کشی خواهدشد .

توضیح ۱- ۵۰ درصد ازسهم‌شرکت‌کنندگان، بین آن دسته که تمام مسابقات را درست حدس زده‌باشند تقسیم‌میشود. دسته‌ای که یك اشتباه داشته باشند سی‌درصد ازجوایز را دریافت میکنند وآن دسته که دواشتباه داشته باشند بیست درصد ازجوایز را خواهند گرفت.

توضیح ۲- باین ترتیب اگرمثلا فقط یکنفر درست پیش بینی‌کرده باشد تمام جایزه را خواهد برد و بهمین صورت هرچه تعداد جوابهای صحیح بیشتر باشد ، جوایز میان همه آنهاتقسیم میگردد

توضیح ۳- چنانچه درمیان کلیه پیش‌بینی‌ها ، هیچکس تمام۱۲مسابقه‌رابطور صحیح‌پیش‌بینی‌نکرده باشد دراین صورت ۵۰ در صد وجوه شرط بندی میان افرادی‌که مسابقات رابایك اشتباه پیش‌بینی کرده باشند تقسیم میشود .

اگر درمیان شرکت‌کنندگان هیچکس بایك اشتباه نیزه مسابقات را پیش‌بینی نکرده باشد، دراین صورت‌کلیه‌جوایز نقدی مسکن افرادیکه مسابقات را با دو اشتباه پیش‌بینی کرده باشند تقسیم خواهد شد .
هرگاه بادواشتباه نیز کسی برنده نبود، وجوه شرط بندی به فدراسیون فوتبال کشور تعلق خواهدگرفت.

مثال : اگر فرض‌کنیم ۵۰۰ هزارنسخه بلیط فروش برود ۶۰۰هزار تومان سهم برندگان میشود که ازاین مبلغ ۳۰۰هزار تومان سهم کسانی است که تمام مسابقات را درست حدس زده باشند، یکصدوهشتاد هزار تومان سهم کسانی‌است‌که‌یك اشتباه داشته باشند ویکصدوبیست هزار تومان به آنهائی تعلق‌میگیرد که دواشتباه داشته باشند .

۶- یکنفر میتواند بهرتعدادی که بخواهد بلیط خریداری کرده‌و پیش‌بینی‌های مختلف بکند .

۷- درصورتیکه هریك ازمسابقات پیش‌بینی شده در جدول‌بلیط شرط بندی انجام نگیرد . پیش‌بینی شما درآن بازی معتبر است وهنگام اعلام نتایج شرط بندی‌بعنوان‌پیش‌بینی‌صحیح محسوب خواهدشد .

۸- بلیط یابلیطهای خودرا پرکرده حداکثر تاآخر وقت روز یازدهم فروردین ماه ۱۳۴۹ به یکی ازشعب‌بانك‌صادرات تحویل‌داده، نسخه اول را که دارای مهروتاریخ بانك‌خواهد بود دریافت فرمائید. پس از این تاریخ شعب بانك‌ازدریافت بلیطها خودداری خواهند کرد

توجه: خریداران توتو پس از پایان شرط بندی باید بلیطهای خود را نگهداری‌کنند، زیرا شرکت سهامی جیپ سازنده اتومبیل‌های آریا وشاهین وجیپ از روی شماره بلیطها بحکم قرعه بین‌کلیه شرکت‌کنندگان در شرط‌بندی اعم ازاینکه پیش بینی‌آنها درست یا غلط باشد یك اتومبیل آریا ویك اتومبیل شاهین جایزه خواهد داد.

توتو - TOTO

شرط بندی مسابقات فوتبال جام باشگاههای آسیا

شماره	الف	ب	نتیجه
۱	سیلان	مالزی	
۲	ایران	لبنان	
۳	هندوستان	اندونزی	
۴	اسرائیل	تایلند	
۵	مالزی	لبنان	
۶	ایران	سیلان	
۷	اندونزی	تایلند	
۸	اسرائیل	هندوستان	
۹	سیلان	لبنان	
۱۰	ایران	مالزی	
۱۱	تایلند	هندوستان	
۱۲	اسرائیل	اندونزی	

نام
فامیل
نام‌پدر
شماره شناسنامه
محل تولد
شغل
آدرس
امضاء

بانك صادرات ایران
شعبه
تاریخ

لرستان را در هفت ساله اول انقلاب بشناسیم

یکصد طرح عمرانی وسیله اداره آبادانی ومسکن لرستان اجرا وبمرحله بهره‌برداری رسیده است

اجرای هر طرح در زندگی اقتصادی واجتماعی مردم اثری عمیق بخشیده

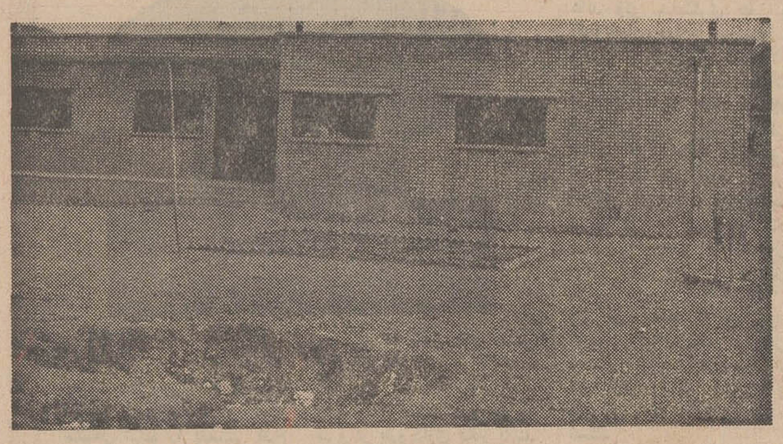

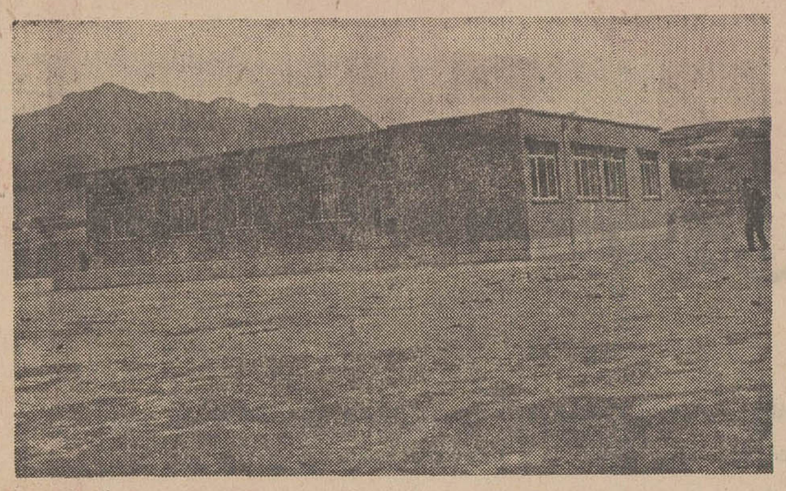

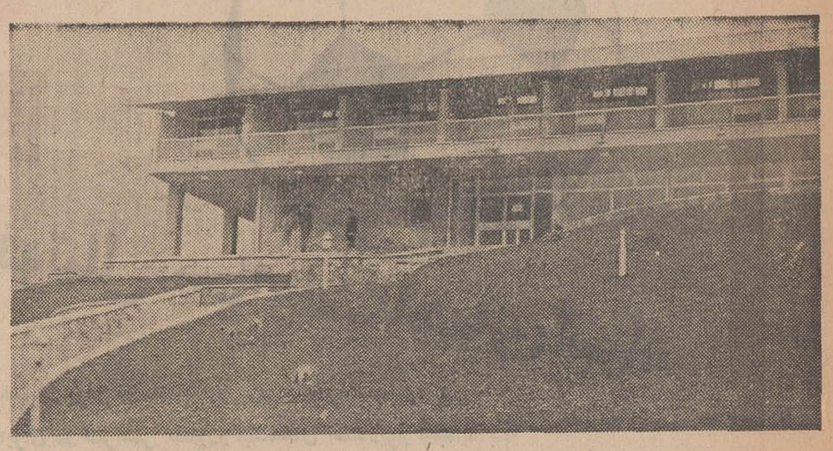

هتل جلب سیاحان که در دامنه رشته کوهی در ضلع جنوب شرقی خرم آباد و بالای بلوار آریامهر ساخته شده و مورد استفاده قرار گرفته است .

اداره‌آبادانی و مسکن لرستان بامعاضدت آقای ناظمی فرماندار کل لرستان همگام با سایر مجریان برنامه های‌انقلابی‌شاهنشاه‌آریامهر کوشیده‌است تابه اهدفهای تعیین شده در جهت رفاه اجتماعی و اقتصادی مردم شهرو روستا جامه عمل‌بپوشد و براثر فعالیت‌پی‌گیرو کوشش های خستگی ناپذیرآقای مهندس ممقانی رئیس‌اداره آبادانی کسانی که دورنمای برنامه های انقلابی را بادیده تردید می - نگریستند امری رویائی مینمود.

امروز روستانشینان‌لرستان که می بینند احتیاجات‌اولیه آنها از قبیل بهداشت -فرهنگ تامین‌شده و یا در شرف‌تامین است‌درخواست ایجاد پارك و تفریحگاه و امثال آن دارند ، زیرا کمتر روستاو بخش‌است‌که اداره آبادانی و مسکن‌لرستان در جهت‌رفاه‌اقتصادی واجتماعی وبهبود زندگی ساکنان آنان بنوعی قدمی برنداشته‌باشد .

بدنیست آماری از اقدامات‌انجام شده‌وسیله اداره آبادانی ومسکن گرمسیری- کوهدشت -ملاوی و پلدختررسیدگی می نمایند.

۲-گروه‌آبادانی الشتر که‌فعالیت های عمرانی بخش های‌نورآباد و الشتر رازیرنظر دارند.

۳-گروه‌آبادانی الیگودرز که به‌پروژه های آبادانی شهرستان الیگودرز وبخش های تابعه آن‌و همچنین بخش پابی رسیدگی می نمایند.

کارگران بسرعت مشغول اجرای‌طرح دیگری از اداره آبادانی و مسکن لرستان هستند .

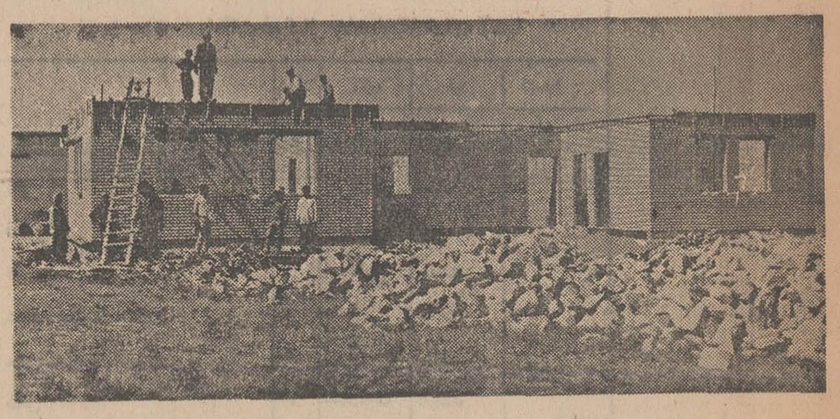

ومسکن لرستان ودیگر مسئولان این‌دستگاه خاصه سازمان منظمو رهبری صحیح آن ، در نقاط‌دور ونزدیك لرستان طرحهای عمرانی و آبادانی یکی پس‌از دیگری به مرحله‌اجرا و بهره برداری در می‌آید.

درادارہ آبادانی و مسکن لرستان به منظور حسن اجرای پروژه هاواستفاده صحیح‌ازمنابع وامکانات موجودوبهره‌وری درست از آنهابرای افزایش بازده کار سازمان مجهزو منظمی بوجودآمده است، باین معنی که دراسکلت سازمانی‌این‌دستگاه علاوه براداره مرکزی، اداره‌دیگری به نام «منطقه شرق لرستان» به چشم میخورد که مرکز آن درشهرستان بروجردواست‌و مسئول مربوطه هم بمنظور نظارت دقیق در اجرای عملیات‌عمرانی دراین شهرستان ساکن می‌باشد .

تحت نظراداره مرکزی سه گروه آبادانی بشرح زیر وجود دارد.

۱-گروه‌آبادانی معمولان که‌به طرحهای اجرائی‌بخش های الوار

بعلت‌ایجاد سازمان منظم و کادر مجهز ، اداره آبادانی و مسکن لرستان توفیق یافتند که در سال های پس از انقلاب به نیات‌رهبر خردمند کشور در جهت تامین اقتصادی واجتماعی مردم شهرو ده جامه عمل بپوشد . طی چندسالی که‌از غرس نهال انقلاب ایران میگذرد ، خاصه در سه ساله‌اخیر که‌ثمره آن بوضوح دیده میشود تحولی‌شگرف در زندگی مردم لرستان پدیدآمده ،امروزه هزاران نفرازروستائیان بجای استفاده از آب آلوده رودخانه ها وطی‌مسافتی بعیدبه خاطرآب برداری ازچشمه ها، به‌برکت برنامه های انقلابی ومجاهدت مجریان این برنامه ها، بدون تحمل رنجو زحمتی در مقابل خانه مسکونی خویش از آب لوله کشی‌وبهداشتی بهره می‌برند.

امروز فرزندان روستائیان‌لرستان نه‌تنهابین خود و همسالان شهری خویش‌احساس تفاوتی نمی کنند بلکه در شرایط محیطی یکسانی بادانش‌آموزان ساکن شهرستان هادرس میخوانند ، چه بهمت‌اداره آبادانی‌ومسکن لرستان‌در دهات دوروزدیك موسسات آموزشی تختخواب منحصر به بیماران‌گوش وحلق‌و بینی می باشد .

لرستان در سطح‌این فرمانداری کل ذکرشود زیراسخن «رقم »گویاتر از هرسخنی‌است.

*** اقدامات شهری**

۱-بیمارستان یکصد تختخوابی خرم‌آباد - این بیمارستان درشمال شهرخرم آباد ودر زمینی‌بمساحت پنجاه هزار متر مربع ساخته شده که‌دوازده هزار متر آن زیربناست.

بیمارستان علاوه بر تشکیلاتی که لازمه یکصد تختخواب‌است دارای درمانگاه مجهز - خوابگاه پرستاران - خوابگاه بهیاران - آموزشگاه بهیاری - خانه مسکونی پزشك مقیم -داروخانه-آزمایشگاه قسمت عکس‌برداری-قسمت‌اورژانس ودواطاق عمل ودواطاق زایمان‌می‌باشد که مجهز به مدرن ترین دستگاهها وتهویه مطبوع می - باشد .

ازیکصد تختخواب بیمارستان ، ۲۵ تختخواب اختصاص به جراحی زنان‌وزایمان ۳۰تختخواب‌اختصاص به جراحی‌مردان دارد ، به علاوه۳۰ تختخواب منحصربه بستری کردن بیماران مبتلابه امراض داخلی و ۱۰ تختخواب مختص اطفال و ۵ تختخواب منحصر به بیماران‌گوش وحلق‌و بینی می باشد .

۶ ماه پیش در مراسمی که برای زدن اولین کلنك ساختمان دبیرستان «ماسور» بربا شد آقای ناظمی فرماندار کل کلنك را بدست آقای ممقانی رئیس آبادانی و مسکن داد و گفت : کلنك را شما بزنید وقیچی را من بدست میگیرم ! طولی نکشید که دبیرستان ساخته شد و مورد استفاده دانش آموزان قرار گرفت .

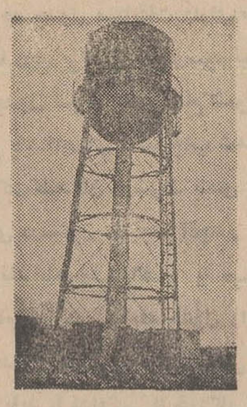

تلمبه خانه و برج آب الشتر یکی ازدهها پروژه عمرانی روستائی‌که نمونه آن بطور فراوان در دهات دیگر بچشم میخورد

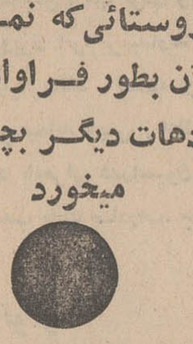

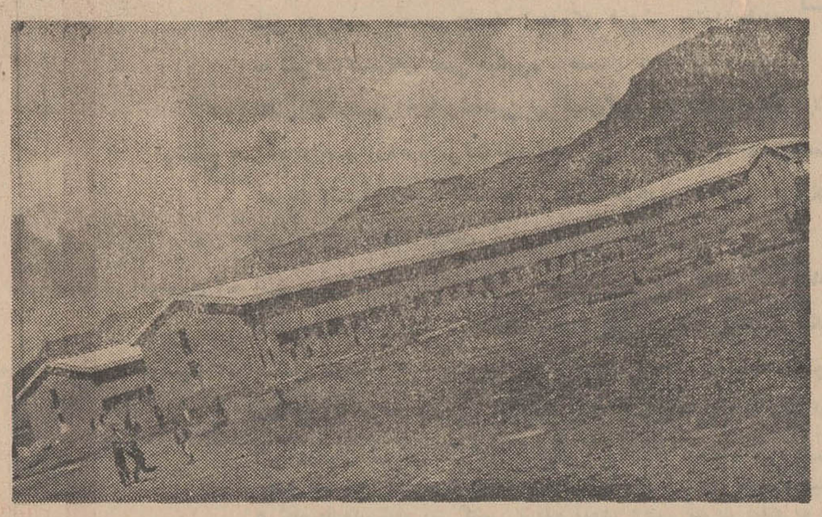

بیمارستان یکصد تختخوابی خرم‌آباد که در دامنه مخملکوه و در فضائی وسیع و محیطی آرام ساخته شده است .

دبستان اسپستان واقع در ٤ کیلومتری جنوب خرم‌آباد که نمونه‌ای از مدارس ساخته شده وسیله اداره آبادانی و مسکن است

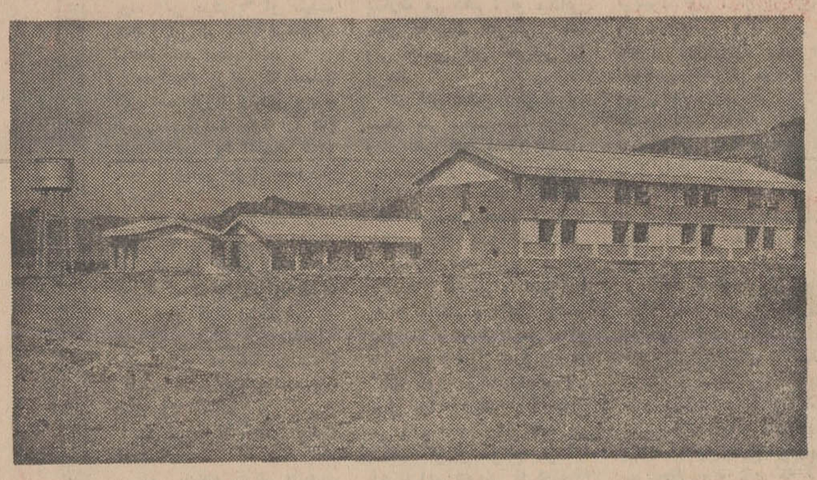

فالیت‌های بهداشتی‌روستائی در دهستانهای تابعه خرم‌آباد

ازتوابع خرم‌آباد

۲۱ -ساختمان حمام ٦ دوشه گراب

۲۲- ساختمان حمام ٦ دوشه معمولان

۲۳- ساختمان حمام ۳ دوشه گازه

۲٤- ساختمان حمام ۳ دوشه سراب عضنفر

۲۵- ساختمان حمام ۳ دوشه اسکین

دردهات الیگودرز

۲٦- ساختمان حمام فرسش

۲۷- ساختمان حمام مهملك

دردهات بروجرد

۲۸- ساختمان حمام گیجالی

۲۹- ساختمان حمام ده‌حاجی

۳۰- ساختمان حمام قلعه نوفلك - الدین

۳۱- ساختمان غسالخانه خشتیانك

۳۲- ساختمان‌غسالخانه گاویارسفلی

۳۳- ساختمان غسالخانه پل - ترشاب

۳٤- ساختمان غسالخانه حس‌آباد

۳۵- ساختمان غسالخانه سیاول

۳٦- ساختمان غسالخانه گراب خرم‌آباد

فعالیت‌های انجام شده در محدوده شرکت سهامی‌زراعی شیروان بروجرد

اداره آبادانی و مسکن‌لرستان این اقدامات را درمحدوده شرکت سهامی‌زراعی «شیروان»بعمل‌آورده است :

۱- ساختمان انبار غله

۲- ساختمان تعمیرگاه تراکتور

۳- ساختمان کارگاه صنایع دستی

٤- ساختمان محل کار هیئت مدیره

۵- خوابگاه سپاهیان

٦- دهسرا

۷- ساختمان اصطبل

۸- ساختمان درمانگاه

۹- خانه کارمندان

طرحهای مزبور در شرکت سهامی زراعی صددر صد به پایان رسیده و پروژه های زیر درشرف اتمام است :

۱- عملیات لوله کشی آب

۲- نصب موتور پمپ چاه عمیق

۳- محوطه سازی شرکت

٤- ساختمان دبستان وابسته به شرکت

۵- ساختمان موتورخانه وشبکه برق

کمك بلاعوض

بعلاوه اداره آبادانی و مسکن لرستان بمنظور بهبود خانه های روستائی قراء و دهات حوزه فرمانداری کل لرستان به ۱۸۹ خانواده بشرح زیر بلاعوض کمك نموده است :

۱- بخش حومه خرم‌باد به دو خانواده

۲- بخش ویسیان خرم آباد به ٤ خانواده

۳- بخش حومه زاغه خرم‌آباد به ۲ خانواده .

٤- بخش حومه الشتر خرم‌آباد به ٦ خانواده

۵- بخش حومه ملاوی به ۲۲ خانواده

٦- بخش حومه چگنی به ۱٤ خانواده

۷- بخش حومه کوهدشت به ۱۲۲ خانواده

۸- بخش حومه بروجرد به ۵ خانواده.

۹- بخش‌حومه‌اشترینقان‌بروجرد به ۱۲ خانواده .

۱- لوله‌کشی آب آشامیدنی گندمینه

از توابع خرم‌آباد

۲۱ -ساختمان حمام ٦ دوشه گراب

۲۲- ساختمان حمام ٦ دوشه معمولان

۲۳- ساختمان حمام ۳ دوشه گازه

۲٤- ساختمان حمام ۳ دوشه سراب عضنفر

۲۵- ساختمان حمام ۳ دوشه اسکین

دردهات الیگودرز

۲٦- ساختمان حمام فرسش

۲۷- ساختمان حمام مهملك

دردهات بروجرد

۲۸- ساختمان حمام گیجالی

۲۹- ساختمان حمام ده‌حاجی

۳۰- ساختمان حمام قلعه نوفلك - الدین

۳۱- ساختمان غسالخانه خشتیانك

۳۲- ساختمان‌غسالخانه گاویارسفلی

۳۳- ساختمان غسالخانه پل - ترشاب

۳٤- ساختمان غسالخانه حس‌آباد

۳۵- ساختمان غسالخانه سیاول

۳٦- ساختمان غسالخانه گراب خرم‌آباد

فعالیت‌های انجام شده در محدوده شرکت سهامی‌زراعی شیروان بروجرد

اداره آبادانی و مسکن‌لرستان این اقدامات را درمحدوده شرکت سهامی‌زراعی «شیروان»بعمل‌آورده است :

۱- ساختمان انبار غله

۲- ساختمان تعمیرگاه تراکتور

۳- ساختمان کارگاه صنایع دستی

٤- ساختمان محل کار هیئت مدیره

۵- خوابگاه سپاهیان

٦- دهسرا

۷- ساختمان اصطبل

۸- ساختمان درمانگاه

۹- خانه کارمندان

طرحهای مزبور در شرکت سهامی زراعی صددر صد به پایان رسیده و پروژه های زیر درشرف اتمام است :

۱- عملیات لوله کشی آب

۲- نصب موتور پمپ چاه عمیق

۳- محوطه سازی شرکت

٤- ساختمان دبستان وابسته به شرکت

۵- ساختمان موتورخانه وشبکه

۱- لوله‌کشی آب آشامیدنی دالاب

۲- لوله‌کشی آب آشامیدنی چهرزال

۳- لوله‌کشی آب شامیدنی قلعه‌جغد

٤ لوله کشی آب آشامیدنی فتح‌آباد

۵- لوله کشی آب آشامیدنی کیدان

٦- لوله کشی آب آشامیدنی معمولان

۷- لوله کشی آب آشامیدنی کونانی

۸- لوله کشی آب آشامیدنی شاه‌آباد

۹- لوله کشی آب آشامیدنی حسینه

۱۰- لوله‌کشی آب آشامیدنی داود رشید

۱۱- لوله‌کشی آب آشامیدنی اسکین

۱۲- لوله‌کشی آب آشامیدنی فلك‌الدین

دردهستان های بروجرد

۱۳- تامین آب آشامیدنی شیروان

۱٤- لوله کشی آب آشامیدنی خایان

۱۵- حفرچاه‌نیمه عمیق‌شیروان

دردهستانهای الیگودرز

۱٦- لوله‌کشی آب آشامیدنی قاسم‌آباد

۱۷- لوله‌کشی آب آشامیدنی ده نصیر

۱۸- لوله‌کشی آب آشامیدنی فرزیان.

۱۹- لوله‌کشی آب آشامیدنی مکی‌آباد.

۲۰- لوله‌کشی آب آشامیدنی

۲۲-لوله‌کشی آب آشامیدنی ازنا

۲۳-ساختمان حمام ازنا

۲٤-ساختمان دبستان ٦ کلاسه کوهدشت

۲۵-ساختمان پل کشکان‌پل‌دختر

فعالیت‌های عمرانی روستائی دردهستان های تابعه‌خرم‌آباد

۱-ساختمان دبستان ۳ کلاسه هرین

۲-ساختمان دبستان ۳ کلاسه گلسرخ

۳-ساختمان دبستان ٤ کلاسه اسپستان

٤-ساختمان دبستان ٤ کلاسه بابازید

۵-ساختمان‌دبستان ٤ کلاسه چم دیوان

٦-ساختمان دبستان ٤ کلاسه رباط

۷- ساختمان دبستان ٤ کلاسه پل تنك

۸- ساختمان دبستان ٤ کلاسه چغابل

۹- ساختمان دبستان ٤ کلاسه کفشگران

۱۰- ساختمان دبیرستان ماسور

۱۱- ساختمان‌دبیرستان‌معمولان (دردست اقدام)

دهستانهای تابع بروجرد

۱۲- ساختمان دبستان٤ کلاسه کلنگانه

۱۳- ساختمان دبستان٤ کلاسه چالانچولان

۱٤- ساختمان‌دبستان ٤ کلاسه گوشه محسن ابن‌علی

دهستانهای تابعه الیگودرز

۱۵- ساختمان‌دبستان ٤ کلاسه مرزبان

۱٦ -ساختمان‌دبستان ٤ کلاسه مسعودآباد.

آموزشگاه بهیاری ، خوابگاه بهیاران و پرستاران ، قسمتی از موسسات وابسته به بیمارستان‌مجهز یکصد تختخوابی خرم‌آباد

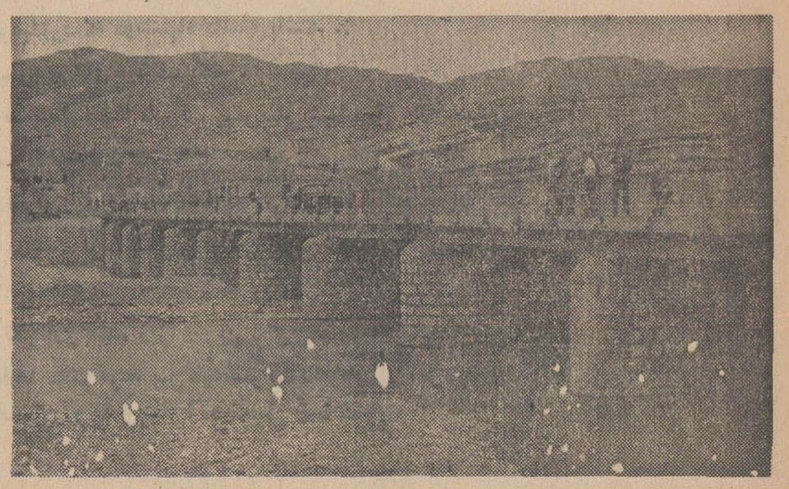

پل‌کشکان که با ایجاد آن رفت وآمد بین دوبخش وسیع‌وپر جمعیت لرستان میسورگشته است قبل از ساختمان پل ، روستائیان با مشکلات‌زیاد وتعبیه تخته‌ای روی آنها ، از رودخانه رفت‌و آمدمیکردند.

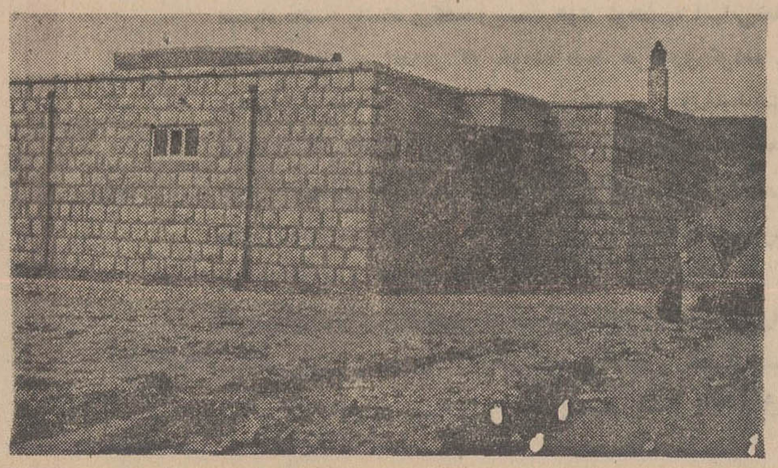

نمونه‌ای از حمامهای ساخته شده در روستاهای لرستان عکس بالا حمام ٦دوشه معمولان را نشان میدهد .

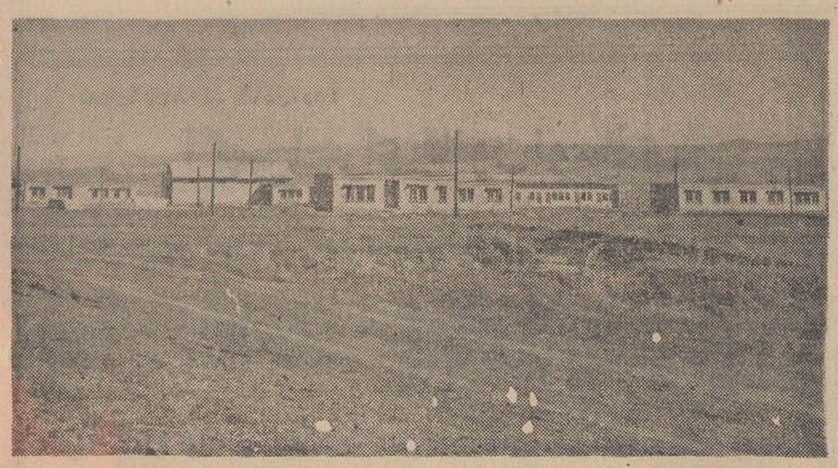

نمائی ازشرکت سهامی زراعی‌شیروان (بروجرد) و قسمتی از تاسیسات وابسته به آن که وسیله اداره آبادانی و مسکن لرستان ایجاد شده است .

فروشگاه بزرگ ایران افتخار دارد به پیروی از سیاست دولت جهت رفاه حال مردم در مورد ارزانی

ارزاق عمومی و آزادی واردات میوه توانسته است بهترین و عالیترین موز خارجی را برای مصرف

عید وارد و در دسترس همگان قرار دهد .

موز ممتاز

فقط در **فروشگاه بزرگ ایران**

کیلوئی ۷۰ ریال

ساعات کار: ۹ صبح تا ۱/۲ ۱۲ و ۳ تا ۹ بعدازظهر - پارکینگ اختصاصی فروشگاه برای مشتریان محترم مجانی است

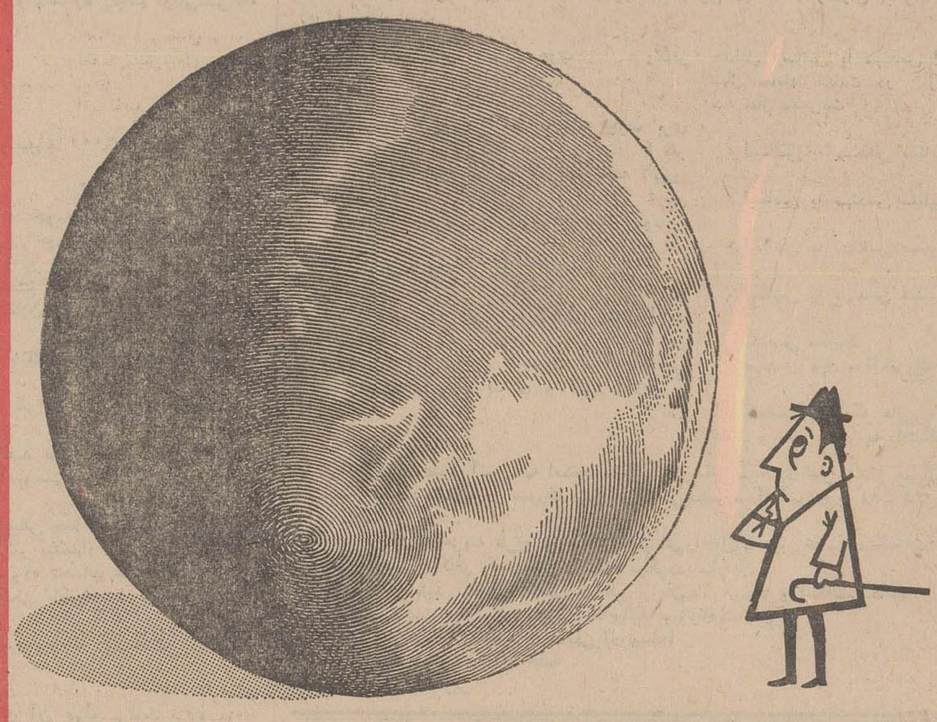

کجای این دنیای بزرگ مال شماست؟

در زمانی که انسان کره ماه را تصاحب میکند شما چرا برای خود در کره زمین فکر مسکن نیستید، از این دنیای بزرگ، اگر شما مکانی برای خود نداشته باشید پس : روی زمین دیگران زندگی میکنید!

صندوق پس انداز مسکن بانک رهنی ایران

کمک میکند تادر این دنیا شما هم خانه ای برای خود بنام خود ودر اختیار خود داشته باشید.

yeigy

اطلاعیه نمایندگی مواد شیمیائی کشاورزی گایگی - سویس:

قیمت‌های جدید

ازاول اسفندماه ۱۳۴۸ قیمتهای مواد شیمیائی کشاورزی گایگی- سویس بشرح زیر تغییر نموده

۱- حشره وکنه‌کش	سوپراسید	۲۰	امولسیون	یك لیتری	۲۶۰ ریال
۲- « «	سوپراسید	٤۰	«	«	٤٦۰ «
۳- « «	دیرینون	۲۰	«	«	۲۱۰ «
٤- « «	دیارینون	٦۰	«	نیم‌لیتری	۲۲۳ «
٥- « «	دیارینون	٦۰	«	یك لیتری	٤۲۰ «
٦- « «	دیارینون	٦۰	«	٥ لیتری- هرلیتر	۳۹۰ «
۷- « «	دیارینون	٤۰	پودر «وتابل»	یك‌کیلوگرمی	۳۰۰ «
۸- کنه‌کش	آکار	٥۰	امولسیون	یك لیتری	٤۳۰ «
۹- کنه‌کش	فنوتین	۲۰	«	یك لیتری	۲۱۰ «
۱۰- سکوسترن‌آهن	پودر	دربشکه‌های ٥۰ کیلوگرمی		هرکیلوگرم	٦۰۰ «
۱۱- سکوسرن		دربسته‌های یك‌کیلوگرمی		هرکیلوگرم	٦۳۰ «

مشتریان محترم درتهران و شهرستانها میتوانند برای سفارش‌های خود بمراکز پخش شرکت سهامی تهران فارما بشرح زیر مراجعه نمایند .

۱- طهران - خیابان تخت جمشید غربی - چهار راه سمیل - شماره ۱۲۸-تلفن ها ٤۲۳۱۲و٦۱۳۸٦۸ تلگرافی-تهران-شیمیفارم
۲- آذربایجان شرقی -تبریز -خیابان تربیت - تلفن ۷٥۷۹
۳- آذربایجان غربی -رضائیه - خیابان زلگنه - مقابل بانك‌ملی.
٤- اصفهان- خیابان چهارباغ - پاساژ کازرونی - تلفن ۷٥۱٤
٥- خراسان -مشهد - خیابان پهلوی - شماره ۹۰ -تلفن ۹۱۲٦۲
٦-خوزستان -اهواز- خیابان پهلوی - پاساژ عیاری -تلفن۳۹۳٤
۷- فارس-شیراز - خیابان لطفعلیخان زند - پاساژ صلاحی -طبقه دوم
۸- کرمانشاهان- کرمانشاه -خیابان شاه‌بختی -شماره ۸٦ - تلفن ٤۹۷۹
۹- گیلان -رشت -خیابان بیستون - تلفن ٥۷۳۷
۱۰- مازندران - بابل - جنب شهربانی - تلفن ۳٦۷۲

شرکت سهامی تهران فارما

آگهی مناقصه

شرکت دخانیات ایران سه‌قلم چسب مورد نیاز خود را سی‌انداف خرمشهر یا بندر شاهپور یابندر پهلوی یاتحویل مرز جلفای ایران ازطریق مناقصه خریداری مینماید. داوطلبان شرکت در مناقصه می‌توانند پیشنهادهای صریح و قطعی خود را بااطلاع و رعایت کامل مشخصات و شرایط و مفاد طرح پیمان که از اداره معاملات خارجی این شرکت‌واقع‌درخیابان‌ایرانشهر شمالی دریافت میدارند با توجه به اینکه مبلغ یکصد هزار ریال‌وجه نقد یا ضمانتنامه بانکی بعنوان سپرده شرکت‌در مناقصه میبایستی تسلیم نمایند تا ساعت ۹ صبح روز ۲۸ر۲ر٤۹ مطابق با هیجدهم می ۱۹۷۰باداره دفتر شرکت دخانیات ایران تسلیم نمایند جلسه‌مناقصه درساعت ده صبح‌همان روز درادارہ معاملات خارجی تشکیل میشود . حضور پیشنهاد دهندگان یا نمایندگان آنان در جلسه مناقصه آزاد و شرکت در مناقصه بمنزله قبولی کلیه شرایط مناقصه می - باشد . سپرده نفر دوم تا قطعیت بانفر اول آزاد نخواهد شد .م‌الف ۱۳۱۳٤

شرکت دخانیات ایران
آ_۸۰۹۹٦_۱_۲

آگهی مناقصه

شرکت دخانیات ایران سی میلیون جلد دفترچه کاغذ سیگار موردنیاز خود راسی‌انداف خرمشهر یابندر شاهپور یا بندر پهلوی یا تحویل مرز جلفای ایران از طریق مناقصه خریداری‌مینماید. داوطلبان شرکت درمناقصه می‌توانندپیشنهاد های صریح و قطعی خود را بااطلاع ورعایت کامل مشخصات وشرایط و مفاد طرح پیمان که از اداره معاملات خارجی این شرکت واقع در خیابان ایرانشهر شمالی دریافت میدارند باتوجه باینکه مبلغ‌یانصد هزار ریال وجه نقد یا ضمانتنامه بانکی بعنوان سپرده شرکت در مناقصه می‌بایستی تسلیم نمایند تا ساعت ۹صبح‌روز ۳۱ر۲ر٤۹ مطابق با۲۱ می ۱۹۷۰ باداره دفترشرکت دخانیات ایران تسلیم نمایند . جلسه مناقصه در ساعت ده‌صبح همان روز درادارہ معاملات خارجی تشکیل میشود و حضور پیشنهاد دهندگان یا نمایندگان آنان در جلسه مناقصه آزاد و شرکت در مناقصه بمنزله قبولی کلیه شرایط مناقصه می‌باشد . سپرده نفردوم‌تا قطعیت معامله‌بانفراول آزادنخواهد شد.م‌الف ۱۳۱۳۳

شرکت دخانیات ایران
آ_۸۱۰۰٤_۱_۲

جوانان

نشریه زیبا، دلپذیر وخواندنی
دوشنبه‌ها منتشر میشود

مهمترین وقایع شهرستانها در سالی که گذشت

آینه

.. اینك پایان راه است ، پایان راه یکسال پرنشیب و فراز که هرچه بود ، خوب یا بد، سپری شد و دفتر زندگی ما یکبار دیگر ورق خورد.. چه بهتر که در نقطه پایان این راه بایستیم نگاهی به آنچه که پشت سر گذاشته‌ایم بیفکنیم ودر آئینه خاطرات کاوشگر حوادث و وقایعی که بر ما گذشته است باشیم، با اعتقاد باینکه مرور در گذشته نه تنها خالی از لطف نیست، بلکه عبرت آموز نیز خواهد بود ...

فروردین

سال ۱۳۴۸ با سرما و سیل آغاز شد .. مردم از هر طبقه و صنفی که بودند با رخ نمودن طلیعه نوروزی و مشاهده کوکبه پرشکوه بهار ، ناخوش‌آیندهای سال پیشین را به فراموشی سپردند و با آغوشی باز، سرشار از حسن‌نیت و خوشبینی به‌استقبال نوروز وفروردین این فرخنده‌ترین ماههای سال ، شتافتند .

اکثریتی در شهرهای محل سکونت خودبه گذراندن تعطیلات و دیدوبازدید پرداختند وگروهی که امکانات در اختیارشان بود از تعطیلات نوروزی برای سفر به مناطق معتدل کشور و خستگی سال کهنه را از تن بدر کردن استفاده کردند ، لیکن هجوم ابرهای باران‌زا و ورود یك جبهه هوای سرد به‌مناطق مختلف کشور مانع از آن شد که ایام نوروز و سکرنخستین ماه‌بهار ونخستین ماه سال مشام جان بسیاری از مردمی را که میخواستند خستگی های سال کهنه‌را با درك نوآوری های سال تازه از جان بدر کنند، تازه کند .

سیل و سرما در شرق وغرب شمال و جنوب کشور تعطیلات نوروز را بر مسافران نوروزی حرام کرد . در تبریز سرمای‌هوا به ده درجه زیر صفر رسید و در فیروزکوه به بیست درجه زیر صفر ... !

سیل به‌نوبه خود سهمی در خراب کردن روزهای تعطیل‌نوروز داشت ، در خوزستان «کارون» باردیگر طغیان کرد و موجب‌شد که کمتر کسی برای سفر به شهرهای معتدل خوزستان دربهار رغبت کند ، سیل همچنین‌موجب بروز خسارات سنگین در طالقان و قطع خطوط ارتباطی بیشترشهر های شمال و جنوب شد .

نباید ناگفته گذاشت که وضع در قسمتهائی از کشور نیز آیده آل‌بود و مردم روزهای اول سال را با شادی و سرور سپری کردند ، و فی‌المثل در شیراز وضع چنان ایده‌آل بود که مسافرین نوروزی این شهر مدت اقامتشان درشیراز را تمدید کردند .

♠ زلزله در بامداد روز ششم فروردینماه هشتاد خانه در یك روستای خلخال را درهم کوبید این ده «کرنق» نام دارد ، براثر زلزله احشام زیادی از بین رفت ولی‌به کسی آسیب جانی‌نرسید، اکیپ امدادی با یکصد چادر و سیصد پتو و مقدار زیادی کمك های اولیه برای کمك به زلزله زدگان عازم خلخال شد .

♠ همزمان با این زلزله ، در قریه «زاویه برج‌آباد» خلخال‌یك کوه به حرکت درآمدو براثرآن بیست خانه و باغ ویران گردید.

♠ سحرگاه روزپنجم فروردین ۳ نفر سارق مسلح در میدان تیر یادگان تربت‌جام تیرباران شدند آنها در نزدیکی تربت‌جام به مسافران یازده اتومبیل حمله‌ور شده و اثاثه آنها را به سرقت برده بودند .

♠ روز دهم فروردینماه سیل شدید خوزستان هشت کیلو متر خط‌آهن اهواز و خرمشهر را منهدم کرد ، در اراك دهها خانه براثر سیل ویران گردید ، به دنبال انهدام خط آهن اهواز ـ خرمشهر مسافرانی‌که‌در خرمشهر بلیط قطار تهیه کرده بودند با اتومبیل به اهواز انتقال یافتند و از آنجا عازم تهران شدند .

♠ از جالب‌ترین وقایع نیمه‌اول فروردین ماه گذشته این بود که آبگوشت نذری سه هزار نفر را در رشت مسموم کرد ! استاندار گیلان از تهران برای مسمومین تقاضای دارو کرد . از طرف دادستان رشت پنج بازپرس‌مامور رسیدگی به این حادثه شدند ، اهالی دومحله که به ملت‌خوردن آبگوشت نذری مسموم شده‌بودند رشت را به صورت شهر مسمومین درآوردند ! برای تعیین علت مسمومیت آبگوشت ، مقداری از گوشت‌ها نذری مصرف نشده به تهران فرستاده شد .

♠ همانطور که قبلا اشاره کردیم ، فروردین ۴۸ ، ماه انقلاب هوا در شهرستان ها بود .

سیل در جاده کیاسر ـ ساری ارتباط چهارصد دهکده را قطع کرد ، کوه برروی خط آهن لرستان فروریخت وجاده اهواز ـ خرمشهر راآب گرفت.

♠ همچنین سیل مرکز فرستنده تلویزیون و رادیوی رضائیه را فراگرفت و اغلب تاسیسات شهری رضائیه در محاصره سیل افتاد ، ازطرف استاندار آذربایجان اقدامات لازم برای نجات سیلزدگان معمول گردید واحد های‌ارتش در رضائیه برای کمك به‌سیل‌زدگان به فعالیت پرداختند ، آب دریاچه رضائیه پانصد متر پیشروی کرد وبلاژو تاسیسات شهرداری در محاصره‌سیل‌قرار گرفت.

♠ اتوبوس شماره ۹۷۲۲ به رانندگی غلامرضا حافظی‌که‌از خرم آباد عازم اندیمشك بود . درکنار پل «افرینه» برودخانه افتاد و ۶ نفر از مسافران اتوبوس کشته شدند . این واقعه درنیمه دوم فروردینماه اتفاق افتاد.

♠ ازمهمترین وقایع اسفناك فروردینماه یك سانحه هوائی بود که درحوالی فرودگاه‌شیراز روی داد و طی آن ۶ افسر و درجه‌دار نیروی هوائی شهید شدند . روز نوزدهم فروردین هواپیمای سی ـ ۱۳۰ حمل‌ونقل نیروی هوائی شاهنشاهی در حوالی فرودگاه نزدیك پل «فسا» شیراز آتش گرفت و سقوط کرد و در نتیجه سروان حسن مهران نژاد خلبان ، سروان غلامرضا شیری منفرد کمك خلبان ، ستواندوم خلبان امامیان ، گروهبانیکم محمدی گروهبانیکم الهوری آشتیانی‌و گروهبان دوم عباس محمدقلی زاده شهید شدند.

♠ شاهنشاه آریامهر و علیا حضرت شهبانو بعداز ظهرروز بیست ودوم فروردین ماه‌برای بازدید از مناطق سیل زده آذربایجان ، با هواپیما به این استان تشریف فرما شدند . هنگام‌ورود موکب اعلیحضرتین مردم شاهدوست و وطن پرست آذربایجان، برای اعلیحضرتین بشدت ابراز احساسات کردند و همه جا موکب ملوکانه را گلباران نمودند . شاهنشاه و شهبانو ازکلیه مناطق سیلزده استان های آذربایجان شرقی‌و غربی بازدید فرمودند و برای رفاه حال سیلزدگان و کمك به آنان دستوراتی صادر فرمودند.

روز بیست‌وپنجم فروردین‌در اغلب شهرهای آذربایجان‌برف بارید ، سرما در مهاباد به ده درجه زیر صفررسیدو سرمای زمستانی به شهر های کشور بازگشت !

درنتیجه بارندگی های‌مداوم و بالاآمدن دریاچه رضائیه تاسیسات بندری شرفخانه زیر آب رفت .

هنگام طغیان کارون درفروردین ماه واحد های امدادی مرتبادست‌ـ اندرکار نجات سیلزدگان بودند

در فروردین ماه هنگام بازدید شاهنشاه آریامهر و علیاحضرت شهبانو از مناطق سیلزده‌آذربایجان، سیلزدگان خواست های خودرا از نزدیك بعرض شاهنشاه رساندند در عکس بالا شاهنشاه آریامهر یك مردکوتوله راکه از سیلزدگان است . موردلطف قرارداده و به سخنان او توجه میفرمایند.

♠ آریامهر گشایش یافت .

در جلسه کنفرانس آقایان هویدا نخست‌وزیر ، علم وزیر دربار شاهنشاهی، وزیران علوم وآموزش و پرورش و جمعی از روسای دانشگاهها،مدارس‌عالی کشور حضور داشتند همچنین در پیشگاه شاهنشاه آریامهر کارخانه تلفن سازی شیراز گشایش یافت و شاهنشاه آریامهر پس از پایان مسافرت شیراز مستقیما به اصفهان عزیمت فرمودند .

درآصفهان تاسیسات ذوب‌آهن مورد بازدید شاهنشاه آریامهر قرار گرفت. معظم‌له برای پیشرفت‌امور ذوب‌آهن‌دستوراتی صادر فرمودند .

♠ اواخر اردیبهشت ماه ۴۸، شاهنشاه آریامهر طبق معمول همه ساله برای زیارت آستانه مقدس حضرت‌رضا(ع) بمشهد تشریف‌فرما شدند و در این شهر مذهبی از موکب همایونی‌بنحو باشکوهی‌استقبال شد .

شاهنشاه آریامهر ،طی‌اقامت در مشهد برای بهبود وضع عمومی مردم دستورانی صادر فرمودند و ضمنا در اجتماع پرشور دانشجویان دانشگاه‌این شهر وضع دانشجویان‌را مورد بررسی‌قرارداند. دراین‌اجتماع شخص اول مملکت پیرامون اقتصاد کشور بیانات موثری ایراد فرمودند .

♠ ریزش کوه در «شهرچائی» واقع در رضائیه رودخانه‌ای را بست‌وخطراتی ایجاد کرد .

♠ ۹ نفر سرنشینان یك اتومبیل که برای شرکت در مراسم شب‌هفت یکی‌ازبستگان خود می‌رفتند در جاده قم دچار حادثه گردیدند وهمگی کشته شدند !

♠ مهری سهرابی اولین زن کلیه پیوندی ایران‌یکباردیگر دربیمارستان نمازی شیرازتحت عمل جراحی قرارگرفت این‌بار یکی از کلیه‌های‌مهری‌برداشته شد وبجای آن یکی ازکلیه‌های مادرش راباو پیوندزدند !

♠ روز هفتم تیرماه ۴۸ ،از جاسازی تانکر نفتکش‌بزرگی مقدار ۷۷۳ کیلو تریاك کشف شد . کشف این تریاکها وسیله ماموربن ناحیه ژاندارمری آذربایجان غربی (هنك رضائیه) در نزدیکی پادگان «قوشچی»رضائیه‌صورت گرفت ، قاچاقچیان بااستفاده از تاریکی شب متواری‌شدند.

♠ در نتیجه سقوط‌هواپیمای جت شکاری در میدان تیر پایگاه هوائی شاهرخی(همدان) ستوان دوم محمدصنیعی‌خلبان جت شهید شد .

هواپیمای مذکور روز نهم تیرماه ۴۸ ، حین‌پروازآموزش تیراندازی دچار سانحه شد و سقوط کرد .

♠ روز جمعه نوزدهم تیرماه یك فروند هواپیمای سمپاشی هنگام پرواز در آسمان«علی‌آبادکتول» گرگان‌سقوط کرد و متلاشی شد .

میرحسین میرحامد خلبان هواپیما که در این حادثه مجروح شده بود به‌بیمارستان شیروخورشید سرخ «علی‌آباد کتول» انتقال یافت .

بقیه در شماره آینده

♠ روز بیست‌و چهارم خرداد ماه یکصدو پنجاه نفر در ساوه براثر خوردن بستنی فاسددچار مسمومیت شدند . مسمومین در بیمارستان ساوه تحت‌مداوا قرار گرفتند و نجات یافتند .

♠ سقوط اتومبیلی با پنج سرنشین به دریاچه سد کرج از مهمترین وقایع دهه اول خرداد بود . تنها یکنفر از سرنشینان این اتومبیل بنام آقای حسین وزیر نجات یافت.

♠ تا روز سیزدهم خردادماه ۴۸ عده ایرانیان رانده شده‌از مرز های عراق ، چهارده‌هزارو سیصدو چهارده نفر بود .

این مطلب را آقای گنجی دبیرکل کمیته ایرانی حقوق بشر نیز در یك کنفرانس مطبوعاتی تائید کرد .

♠ روز نوزدهم خرداد ماه۴۸ درحالی که گرما در اکثر شهر های کشور بیداد میکرد و مردم این نقاط دسته‌دسته برای فرار از گرما به نقاط ییلاقی کوچ می کردند ، در قصبه «پری» زنجان برف سنگینی بمدت چند ساعت ریزش کرد .

کردا وبجای آن به آزار و شکنجه ایرانیان مقیم عراق به مصادره اموال ایشان و اخراج دسته‌جمعی آنان پرداخت .

از حوادث قابل ذکر دیگر این ماه سفر شاهنشاه‌آریامهر به خراسان ونیز شهر شیراز است‌که برای مردم این‌مناطق مایه خیر وبرکت بود .

و بهرحال این است داغترین خاطره های روزهای پراعتدال اردیبهشت ۱۳۴۸ .

♠ بدنبال بحران روابط‌ایران و عراق که در آخرین روز فروردین آغاز شده بود،زائران عتبات عالیات وایرانیان مقیم عراق مورد خشونت دولت بعثی عراق قرار گرفتند .

دوکشتی یونانی و ژاپنی در حالی‌که پرچم‌ایران‌رابرافراشته بودند از خرمشهر عازم خلیج فارس شدند .

نیرو های نظامی ایران در آبادان‌بحال آماده‌باش‌درآمدند وجوانان خوزستان‌برای شرکت در صفوف ارتش نام نویسی کردند .

بعد از ظهر روز یکم‌اردیبهشت ماه کشتی«ابن‌سینا»درپناه‌واحد های نیروی زمینی شاهنشاهی باپرچم ایران وبدون هیچگونه حادثه‌ای از شط‌العرب گذشت، وارد خلیج فارس شد . آقای «لوتارهود» آلمانی کاپیتان کشتی ابن‌سینا بود. مردم آبادان و خرمشهر برای سربازان نیروی دریائی شاهنشاهی که جهت مقابله باهرگونه واقعه‌ای با ناوچه‌های مسلح درجوار کشتی ابن‌سینا درحرکت‌بودند بشدت ابراز احساسات می کردند .

کشتی «آریافر» دومین کشتی ایرانی روز ششم اردیبهشت با اسکورت ناوچه‌ها و جت های نیروی هوائی شاهنشاهی‌بی‌اعتنا به اخطارهای اژدرافکن های عراقی از مقابل آنها گذشت‌و وارد خلیج فارس گردید، بی آنکه کوچکترین حادثه‌ای‌روی دهد .

♠ دویست راهنمای ایرانی‌روز هفتم‌اردیبهشت در اروند رود شروع بکار کردند .

♠ دولت بعثی عراق بدنبال اقدامات خشونت‌آمیزی که علیه ایرانیان مقیم عراق انجام داد، هزار نفر از ایرانیان‌مقیم‌عراق را از خاك آن کشور اخراج کرد .

♠ سفر شاهنشاه آریامهر به‌شیراز، از مهمترین وقایع اردیبهشت ماه ۴۸ بود .

شاهنشاه آریامهر ساعت یازده و سی دقیقه روز چهاردهم اردیبهشت ماه باهواپیما بشیراز تشریف‌فرما شدند، درفرودگاه شیراز استاندار،روسای‌ادارات ونمایندگان مردم از معظم‌له استقبال کردند .

صبح روز پانزدهم اردیبهشت ماه کنفرانس ارزیابی انقلاب آموزش در پیشگاه شاهنشاه

در سال ۱۳۴۸، روز های معتدل اردیبهشت ماه ، شاهد حوادث داغی که در خوزستان و کرمانشاهان ودر خط مرزی ایران باعراق جریان داشت ، بود .

وجه مشخصه‌ماه اردیبهشت ۴۸ نسبت به ماههای دیگراین سال سلسله حوادث و وقایعی است که در مرز ایران‌وعراق اتفاق افتاد . ایران براساس موازین پذیرفته شده حقوق بین‌الملل وبدنبال تحریکات و تضییقات متعددولت بعثی‌عراق حق‌مسلم خویش‌را برای کشتی‌ـ رانی در کارون طلب نمود ، و دولت بغداد باتوسل بتجهیزات توخالی‌ـ ونیز باندیده‌انگاشتن غیرقابل انکارترین موازین بین‌المللی‌ـ از توجه به تقاضا های مشروع‌ایران که‌بعدا مورد تائید دول وملل‌جهان ومجامع بین‌المللی نیز قرار گرفت ، سر باز زد. وبه‌ناچار ، دولت شاهنشاهی برای تامین حقوق مسلم‌در کارون وارونرودراسا اقدام کرد :

ـ نخست کشتیهای حمل‌ونقل کمپانیها با پرچم ایران وارد آبهای اروند رود شدندوسپس کشتی‌های ایرانی با پرچم‌میهن خودشان ودر حالی‌که ازطرف واحدهای آماده نیروهای‌زمینی، هوائی و دریائی شاهنشاهی حفاظت می‌شدند به رفت و آمد در آبهای اروندرود پرداختند.

دولت بعثی عراق بی‌آنکه به عواقب کار بیندیشد و ارزیابی صحیح وقابل‌قبولی از حقایق بکند، اقدام به تهدید نظامی کرد لیکن بعدا با مشاهده آمادگی رزمی‌ارتش شاهنشاهی واراده خلل‌ناپذیر ملت ایران خاصه مردم غیور خوزستان در دفاع از تصمیمات و اقدامات منصفانه دولت کشور دوست‌به قول معروف ماستها را کیسه

وزارت اصلاحات ارضی و تعاون روستائی .
اداره کل اصلاحات ارضی و تعاون روستائی ایلام ولرستان پشتکوه

آگهی تجدید مزایده موضوع آگهی شماره ۱۵۴۰ـ۴ر۳ر۴۸

اداره کل اصلاحات ارضی و تعاون روستائی فرمانداریکل ایلام و پشتکوه رقبات دولتی‌مشروحه زیر :

۱ـ هفت قطعه باغات خرما واقع در کنجانچم مهران بشرح زیر :
ششدانك نخلستان معروف به اسفندیارخانی پلاك ۸ مهران
ششدانك نخلستان معروف به یدالله‌خانی پلاك ۷ مهران
ششدانك نخلستان معروف به شیرخانی پلاك ۵ مهران
ششدانك نخلستان معروف به ورکمر پلاك ۱ مهران بمبلغ ۲۸۶۰۰۰ ریال
ششدانك نخلستان معروف به والی پلاك۱۹ مهران
ششدانك نخلستان معروف به غلامشاه‌خانی پلاك ۱۷ مهران
۲ـ یك قطعه باغ خرما قلعه کهنه پلاك۵۶ فرعی از ۴۲ واقع در حومه مهران ۸۰۰۰۰ ریال
۳ـ یك قطعه باغ خرماه منصوریه پلاك ۱۹ اصلی از ۴۲ واقع در حومه مهران ۲۸۰۰۰ ریال
۴ـ یك قطعه باغ میوه ووان پلاك ۶۸و ۶۴ فرعی از ۲ اصلی واقع در بانقلان حومه ایلام (باستثناء زمین زراعتی) که باباغ ووان سندمالکیت آن مشترك است بمبلغ ۱۵۵۵۰۰ ریال .
۵ـ زمین آسیاب گریان پلاك ۹۵ فرعی از۲ اصلی واقع در بانقلان حومه ایلام بمبلغ ۷۵۰۰ ریال
۶ـ زمین آسیاب خندان پلاك ۱۷۳ فرعی از یك اصلی واقع‌در بانقلان حومه‌ایلام بمبلغ ۶۵۰۰ ریال .

باحدود وحق‌آبه مندرج در پرونده ثبتی‌به‌اقساط پنج‌ساله با شرایط زیر از طریق مزایده بفروش میرساند.

۱ـ چون املاك مزبور فاقد نقشه ثبتی است لذا خریداران موظفند ضمن معاینه محل ازحدود ومشخصات کامل رقبه اطلاع حاصل نمایند وپیشنهادات خود را برمبنی اطلاعات حاصله تسلیم دارند.

۲ـ خریدار هریك از رقبات را باتوجه باحداقل‌پیشنهادات قبلی بایستی حداکثر قیمت موردمعامله را در پیشنهاد خود ذکر نمایند بدیهی است انجام معامله بماخذ حداکثر پیشنهاد واصله قطعی‌است.

۳ـ خریداران باید معادل ۱۰٪ قیمت ارزیابی‌شده را بعنوان سپرده بحساب شماره ۲۰۰۳ ـ اصلاحات ارضی ایلام نزد بانك کشاورزی ایلام تحویل و فیش بانکی ماخوذه را ضمیمه پیشنهاد تسلیمی خود بنمایند.

۴ـ پیشنهاد دهندگان‌بایستی مشمول‌ممنوعیت مذکور در قانون منع مداخله کارمندان دولت در معامله دولتی مصوب ۱۳۳۷ اسفند ماه نباشد .

۵ـ در صورت تساوی حق تقدم بازارعین متصرف خواهد بود.

۶ـ داوطلبین باید پیشنهادات خود را درپاکت لاك ومهر شده روی آن جمله مربوط برقبه مورد نظر مندرج‌درآگهی شماره۷ر۱۳۳۲۱ ـ ۳۰ر۱۱ر۴۸ نوشته شده باشد) از تاریخ انتشار آگهی تا آخر وقت اداری روز ۴شنبه ۲ر۲ر۴۹ همه روزه بدفتر کل اصلاحات ارضی و تعاون روستائی ایلام تسلیم و رسید دریافت دارند.

۷ـ پیشنهادات رسیده در ساعت ۱۰ صبح‌روز پنجشنبه ۳ر۲ر۴۹ با حضور نمایندگان ذیربط در دفتر کار رئیس اداره کل اصلاحات ارضی ایلام باز و قرائت خواهد شد حضور پیشنهاد دهندگان در جلسه آزاد است.

۸ـ به پیشنهادات مبهم و مشروط وهمچنین پیشنهاداتیکه فاقد سپرده و یاوجه نقد پیوست‌داشته باشد و یا خارج‌از موعد مقرر مندرج در این‌آگهی برسد ترتیب اثر داده نخواهد شد.

۹ـ اداره کل اصلاحات ارضی و تعاون‌روستائی ایلام در رد ویا قبول یك و یا کلیه پیشنهادات رسیده مختار است.

۱۰ هزینه انتشار آگهی مزایده و هرگونه مالیات و عوارض و غیره که باین معامله تعلق‌گیرد وبقدر سهم بعهده خریداران است.

۱۱ـ پس از معلوم شدن برنده مزایده وتائید سازمان اصلاحات ارضی کل کشور با ابلاغ کتبی ببرنده مزایده نامبرده موظف است منتهی درظرف مدت پنج روزبا پرداخت قسط اول‌برای انجام‌معامله حاضر شود در صورت امتناع ودیعه او بسود دولت ضبط و مورد معامله بنفر دوم واگذار خواهدشد.
م‌الف ۱۳۱۴۳ .

رئیس اداره کل اصلاحات ارضی و تعاون‌روستائی ایلام و لرستان پشتکوه . سلمان
۱ـ۳ ۱ـ۸۱۳۶۶

آگهی استخدام

واحد بهره‌برداری صنعتی از جنگلهای نکاوابسته بوزارت منابع طبیعی در اجرای طرح مصوبه ۰۱۱۱۱ سازمان برنامه برای خدمت درحوزه‌اجرای‌طرح در نکا (مازندران)بافراد مشروحه باشرایط زیر نیازمند است :

۱ـ مدیر امور صنایع چوب	یکنفر	حداقل لیسانس یا مهندس اقتصاد و حدود ده سال سابقه خدمت در کارخانجات داخلی و سه سال مدیریت
۲ـ مسئول امور فنی در کارخانه چوب بری تخته جعبه سازی و پارکت	۴ نفر	لیسانس یا مهندس صنایع چوب
۳ـ مسئول امور فنی در کارخانه تخته لایی‌و روکش	۴ نفر	لیسانس یا مهندس صنایع چوب
۴ـ مسئول امور فنی در کارخانه نوتخته (نئوپان)	۴ نفر	لیسانس یا مهندس صنایع چوب
۵ـ مسئول امور فنی در کارخانه مبل در ، پنجره و پانل	۸ نفر	لیسانس یا مهندس صنایع چوب
۶ـ مسئول امور فنی درگاههای ماشین‌آلات صنایع چوب	۴ نفر	مهندس مکانیك
۷ـ مسئول امور برق و الکتریك	۴ نفر	مهندس برق و الکتریك
۸ـ کارشناس حسابداری و امور اداری	۲ نفر	فارغ‌التحصیل مدرسه عالی حسابداری یا علوم اداری و مدیریت و یا دانشکده بازرگانی

افراد فوق با رعایت آئین نامه استخدام کارکنان‌پیمانی طرحهای غیر مستمر عمرانی در طبقات‌مربوط استخدام خواهند شد و در صورت لزوم برای طی‌یکدوره کارآموزی به مدت شش ماه بکشورورومانی اعزام میشوند .

افرادیکه به هزینه طرح دوره های تعلیماتی‌را قبل یا حین خدمت میگذرانند باید تعهد ده سال خدمت با تضمین کافی که تعیین و اعلام میگردد‌بسپارند .

داوطلبان باید آشنائی کامل به یکی اززبان‌های فرانسه یا انگلیسی داشته و مدارك زیر را:
۱ـ رونوشت برگ خاتمه خدمت نظام‌وظیفه ویا معافیت دائم .
۲ـ فتوکپی اصل مدرك تحصیلی (دونسخه)
۳ـ عکس ۶×۴ دوازده قطعه
همراه با فرم زیر :

اینجانب ..... فرزند ..... دارای شناسنامه شماره .....
صادره از ..... متولد سال ..... که دارای مدرك تحصیلی .....
میباشم علاقمندم در واحد بهره‌برداری‌صنعتی از جنگلهای نکا (مازندران)خدمت نمایم .
امضاء

نشانی :

حداکثر تا تاریخ ۲۵ اسفند با پست سفارشی‌شهری بنشانی:
تهران خیابان الیزابت دوم ، خیابان‌سپهبدوزارت منابع طبیعی دفترمرکزی طرح‌بهره‌برداری صنعتی از جنگلهای نکا ارسال دارند .
از افراد واجد شرایط روز ۲۶ اسفند دردفتر طرح واقع در تهران وزارت منابع طبیعی امتحان زبان فرانسه یا انگلیسی و مصاحبه‌بعمل‌خواهد آمد .
در صورتیکه در روز مقرر مراجعه ننمایندحق هیچگونه اعتراضی نخواهند داشت .
افراد فوق باستثناء (ردیف ۸) در صورت‌موفقیت بلافاصله برای دوره کارآموزی شش‌ماهه در اجرای طرح (مازندران) و کارخانجات صنایع‌چوب داخل کشور اعزام و در پایان این مدت بشرط ابراز لیاقت و کاردانی بخارج گسیل‌خواهند شد .
داوطلبان استخدام باید درهیچیك‌ازدستگاه‌های دولتی شاغل نباشند . م‌الف ۱۳۱۴۰
آ ـ ۸۱۴۷۰ مجری طرح : محمد داداش‌زاده

امروز برای آینده ، هدف دانشگاه اصفهان است

دراراضی دانشگاه اصفهان بیمارستان پانصدتختخوابی ایجاد میشود

آقای دکتر معتمدی رئیس دانشگاه اصفهان با حضور آقای نواب صفا مدیرکل اطلاعات و رادیو اصفهان به سئوالات خبرنگاران پاسخ میگوید

*** آقای دکتر معتمدی برنامه آینده دانشگاه را در امور تحصیلی ، ساختمانی و ورزشی و تحقیقی طی یك مصاحبه‌مطبوعاتی‌ورادیوئی تشریح کرد**

« نیازمندیهای درمانی هـ دم اصفهان ، باایجادیك بیمارستان پانصد تختخوابی در دانشگاه ، که بزودی تحقق خواهدیافت بطورکامل تامین میشود. دراراضی

دانشگاه اصفهان، علاوه بر ـ این، ساختمانی برای‌دانشکده پزشکی و ساختمانی نیزجهت دانشکده علوم ایجادمیگردد»

سخنان بالا را آقای دکتر معتمدی رئیس دانشگاه اصفهان بیان داشت. وی که دریك‌مصاحبه مطبوعاتی ورادیوئی سخن میگفت افزود: بفرموده شاهنشاه آریا مهر ما باید از امروز بفکر آینده‌باشیم ودر اجرای این هدف، کوشش میکنیم که اراضی وسیع دانشگاه اصفهان را محفوظ نگهداریم تا بتوانیم احتیاجات ساختمانی خودرا بتدریج دراین اراضی تامین کنیم.

برنامه های ساختمانی

دانشگاه اصفهان موجودیت یوم خودرا از شهریور ماه۴۶بدست آورد ویکسال هموقت صرف‌شد تا برنامه های‌پنجساله و۲۰ساله‌تدوین گردید. بموجب این برنامه ما تا پنجسال آینده پنجهزار وقابیست سال دیگر در حدود دوازده هزار دانشجو خواهیم داشت .

در اراضی دانشگاه علاوه بر ایجاد مسکن برای دانشجویان و استادان، از طریق شرکت تعاونی مسکن نیزساختمانهائی‌برای‌استفاده استادان بعد از خدمت ایجاد می‌گردد وبرای دانشجویان خوابگاه های دیگری که ظرفیت ۲تا۳هزار دانشجو داشته‌باشد احداث میشود. بموجب برنامه ساختمانی دانشکده علوم با۲۵۰ میلیون ریال هزینه و بیمارستان پانصد تختخوابی با پانصد میلیون ریال هزینه ساخته میشود. سال گذشته دانشکده‌های ادبیات وعلوم انسانی در زمینی به مساحت پنجهزارمترمربع‌ودانشکده علوم در زمینی بمساحت ۶۸۰۰ متر مربع وکافه تریا در۱۸۰۰ مترمربع ساخته شد ومورد استفاده قرار گرفت. ساختمان‌یك‌سالن‌ورزشی‌به مساحت ۲۴۰۰ متر مربع آغاز گردید و هشتاد درصد آن پایان یافت . ساختمان دانشکده علوم تربیتی هم‌شروع شد وتااردیبهشت آینده خاتمه میابد .

محوطه سازی دانشگاه به صورت پارك انجام شده ودر حدود چهارصد هزار اصله نهال پرورش داده شده تا بتوان از آن برای ایجاد جنگل استفاده کرد .

تاسیسات ورزشی دانشگاه اصفهان گسترش یافت و اکنون چندین زمین ورزشی باوسائل مجهز دارد، کافه تریای دانشگاه نیز میتواند تا سه هزار دانشجو را درروز غذا بدهد .

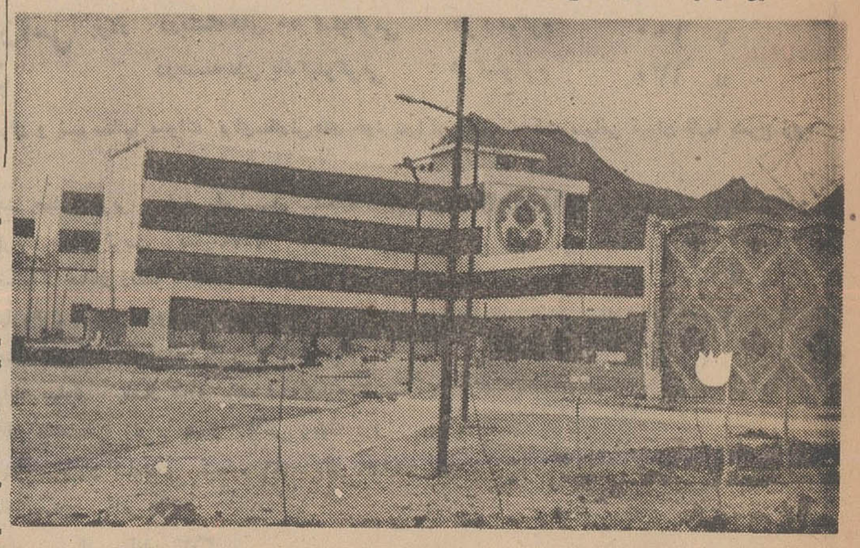

نمای ساختمان عظیم دانشگاه اصفهان که باکاشی‌کاریهای معرق سبك صفویه تزئین گردیده است

ایجاد کلاسهای شبانه

آقای دکترمعتمدی رئیس دانشگاه اصفهان سپس گفت :اقدام‌دیگری که اخیرا بعمل آمده اینست که بیمارستان های‌دانشگاه‌اضافه‌شده‌و گروههای آموزشی در یکدیگر ادغام گردیده است که تاکنون دانشگاه تهران هم نتوانسته است در اینمورد توفیقی بدست آورد . برونده های دانشجویان ازبدو ـ تاسیس جمع آوری گردیده ونام‌ـ نویسی بوسیله دستگاه محاسبات الکترونیکی انجام میشود از نظر تدریس دانشجویان نظارت دقیق بعمل آمده وسخت گیریهائی‌شده است تاوقت دانشجویان‌بیهوده هدر نرود.

درنتیجه سطح‌معلومات‌دانشجویان بطور محسوسی بالا رفته است بطوریکه در امتحان فوق لیسانس چهار نفر از دانشجویان دانشگاه اصفهان اول تاچهارم شدند و دانشگاه تهران پنجم شد. ترتیبی داده شده است تا کنفرانسهای بین‌المللی در اصفهان تشکیل‌شود واستادان دانشگاههای خارجی‌مرتبا باصفهان می‌آیند و در دانشگاه سخنرانی میکنند . دانشگاه اصفهان از نظر تجسسی موردقبول دانشگاههای دنیاقرارگرفته است‌و برنامه کلاسهای شبانه که‌برنامه آن‌مانند برنامه کلاس های روزانه است برای نخستین بار در ایران در دانشگاه اصفهان تاسیس گردید تامعلمان وکارمندان دولت بتوانند دراین کلاسها سرگرم تحصیل شوند .

آقای دکتر معتمدی‌درپایان سخنان خود ضمن اشاره به برنامه رادیوئی صدای دانشگاه اظهار داشت این برنامه باتوجه و علاقمندی دانشگاه‌های دیگردانشگاه‌اصفهان را از نظر تجسسی شناخته‌اند . بطور محسوسی بالا رفته است بطوریکه در امتحان فوق لیسانس چهار نفر از دانشجویان دانشگاه اصفهان اول تاچهارم شدند و دانشگاه تهران پنجم شد. ترتیبی داده شده است تا کنفرانسهای بین‌المللی در اصفهان تشکیل‌شود واستادان دانشگاههای خارجی‌مرتبا باصفهان می‌آیند و در دانشگاه سخنرانی میکنند . دانشگاه اصفهان از نظر تجسسی موردقبول دانشگاههای دنیاقرارگرفته است‌و

آقای نواب صفا مدیر کل اطلاعات بصورت ارزنده‌ای درآمده و هم اکنون بوسیله خود دانشجویان اداره می‌شود .

رئیس دانشگاه اصفهان سپس به پرسشهای مدیران و خبرنگاران جراید پاسخ گفت پس از این جلسه قسمتهای مختلف دانشگاه اصفهان و آموزشگاه عالی‌پرستاری وابسته بدانشگاه اصفهان مورد بازدید قرار گرفت. که در همه قسمتها آقای‌دکتر معتمدی‌ومسئولین مربوطه توضیحات لازم میدادند .

از : قاسم کمالی نماینده اطلاعات در کرج

کرج، نمونهٔ یک شهر پیشرفته

همفکری و هماهنگی اعضای انجمن شهر و شهردار کرج که باراهنمائی استاندار استان مرکزی بوجود آمده نتایج پرارزش وقابل ستایشی ببار آورده است

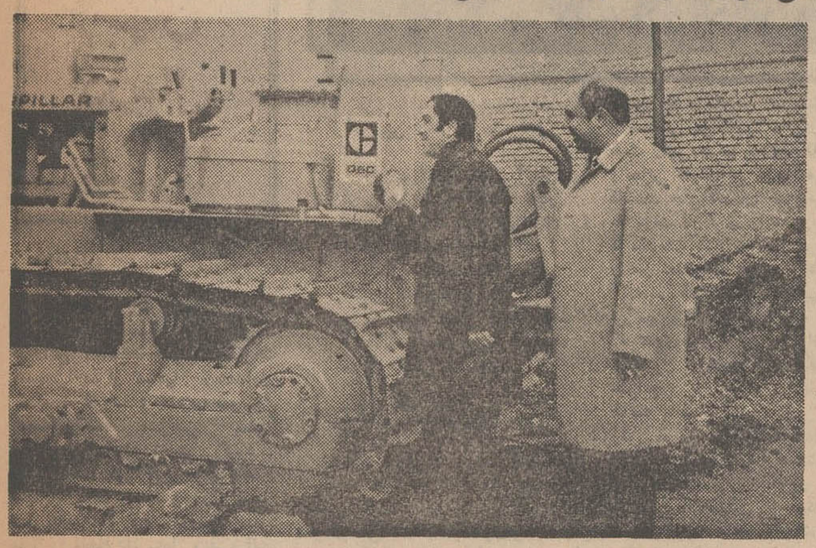

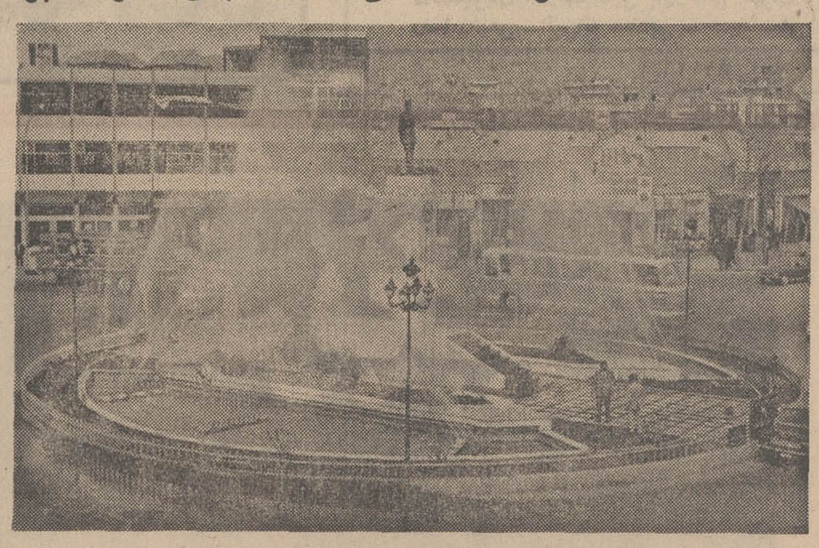

میدان پهلوی کرج که با چراغهای الوان و فواره‌های جالب تزئین گردیده است .

کرج ، شهر صنعتی که برسر شاهراههای بسیاری قراردارد بحق باید نمونه‌باشد چراکه ،از هرصد نفرمسافر داخلی‌وخارجی که میخواهند از طریق زمینی گام در پایتخت کشور عزیز ایران‌نهند لااقل نودنفرباید ازکرج بگذرند واین شهر، حتما بایستی نظیف، زیبا و هماهنك افتخارات کهن‌ملت‌ماجلوه کندوباید اذعان کردکه آنچه طی سالهای اخیر با هدایت و نظارت آقای دکتر شادمان استانداراستان مرکزی و همچنین همفکری‌و یاری اعضای انجمن شهر و کوشش همه جانبه وقابل ستایش آقای دکتر آذربایجانی شهردارکرج‌انجام گرفته همگی ،درجهت تحقق این هدف بزرك بوده‌است .دراینجااقدامات شهرداری کرج‌فهرست‌وارذکرمیشود:

کارهای انجام شده در ششماهه اول ۱۳۴۸

۱- خرید لوازم جهت تاسیسات جدید از قبیل کابل ، مشعل، الکتروپمپ ، تلفن .
۲-روکش‌اسفالت خیابان دانشکده و ششم بهمن
۳-جدولسازی خیابان فرشته و نوب‌آهن و تهران
۴-احداث سیل‌بند در پارك و حصار
۵-احداث پارکینك وبازار روز در خیابان تهران
۶- خرید یکدستگاه سنك شکن .
۷-نهرسازی خیابان تهران و پل‌سازی خیابان‌رنجنیهاوقلمستان و برغان
۸-دیوارکشی ونرده‌کشی اسفالت پزی و تاسیسات جدید .
۹-مفروش نمودن پیاده‌روهای خیابان فرشته وخیابان امیری‌و خیابانهای شهر
۱۰-ساختمان مخزن وگودبرداری جنگل
۱۱- خرید قیر برای لکه‌گیری اسفالت خیابانها
۱۲-تسطیح‌وخاکریزی خیابان قلمستان ، وسایر خیابانها
۱۳-خرید یکدستگاه مخزن جهت اسفالت
۱۴-خرید سیمان جهت بلوکسازی
۱۵-بقیه عملیات ستون‌یادبود
۱۶- بقیه عملیات کارگاه بلوك سازی
۱۷ - حفر چاه جهت کشتارگاه
۱۸- ایجاد فضای سبزودرختکاری‌وگلکاری در پارك ومیدان‌و خیابانهای شهر

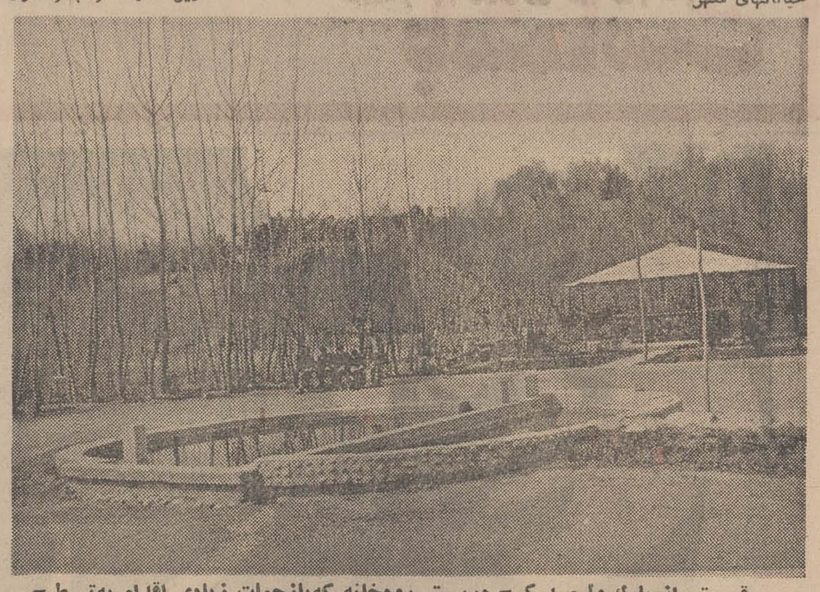

قسمتی از پارك ولیعهد کرج دربستر رودخانه که‌بازحمات زیادی اقدام به‌تسطیح و خیابان بندی و خاك ریزی و درختکاری شده و در حدود ۲ میلیون متر مربع‌وسعت دارد .

کارهای انجام شده در ششماهه دوم سال ۴۸

۱-کانیوسازی خیابان دکتر همایون
۲-خاکبرداری و تسطیح‌وزیرسازی خیابان همایون
۳- پلسازی ونهرسازی خیابان دانشکده و کشاورزی
۴- شفته‌ریزی و جدولسازی خیابان دانشکده و کشاورزی
۵- نهرسازی سنگی در خیابان حصار
۶-جلوگیری ازخطر ریزش‌خیابان حصار و شفته‌ریزی با بتون آهکی .
۷- پلسازی خیابان حاجی‌آباد
۸-پلسازی خیابان قناد
۹-ساختن گلخانه در پارك ولیعهد
۱۰- مفروش نمودن خیابان دانشکده
۱۱- پلسازی خیابان کارخانه قند
۱۲-دیوارسازی در قسمت شمالی زمین شهرداری جنب پمپ بنزین
۱۳-پلسازی خیابان آسیاب برجی
۱۴-دیوارسازی ساختمان آتش‌نشانی جنب‌اتوبان
۵- تکمیل ساختمان مسکونی صاحب جمع اموال
۱۶- تعمیرات ساختمان شهرداری در کوچه رنجی
۱۷اسفالت پشت‌بام‌ساختمان شهرداری
۱۸-پلسازی خیابان مظاهری
۱۹-پلسازی خیابان کمالی
۲۰-جلوگیری ازخسارات سیل‌در حاجی آباد با احداث‌سیل‌بند
۲۱- گلکاری و چمن کاری و ایجاد فضای سبز در پارك ولیعهد و خیابان های تهران و شیمیائی .
۲۲- خاکریزی و تسطیح و شن‌ریزی خیابان های خاکی شهر.
۲۳- نصب یکدستگاه شیر فشاری در میدان پهلوی برای استفاده عموم .
۲۴- پلسازی در نقاط مختلف شهر موحد آباد ، حاجی آباد، قناد و آسیاب برجی و ساسانی و فرح .
۲۵- تکمیل لوله کشی محوطه و ساختمان قدیم آتش نشانی .
۲۶- تعمیر و تکمیل ساختمان بلوکسازی سابق در پارك ولیعهد و ساختمان گلخانه .
۲۷- بکار انداختن کارخانه موزائیك‌سازی وجدولسازی و تهیه ۱۵ هزار قالب بلوك سیمانی و سه هزار و پانصد عدد جدول
۲۸- احداث کانال در خلیج آباد بمنظور جلوگیری از سیل.
۲۹- خرید چوب قالب بندی بلوك سیمانی جهت کارهای‌عمرانی
۳۰- احداث دیوار انبار سابق شهرداری .
۳۱- رنك‌آمیزی ساختمان کشتارگاه .
۳۲- پیاده‌روسازی و خاکریزی‌خیابان‌دانشکده ۱۰۰ متر‌مربع.
۳۳- پلسازی خیابان جدید کوی سرهنك صهبا .

درسال جاری اقدامات زیادی در امر درختکاری و ایجاد فضای سبز در خیابان ها و پارك ولیعهد از طرف شهرداری بعمل آمده که قسمتی از ایجاد فضای سبز در خیابان تهران در عکس فوق دیده میشود

کارگاه بلوك سازی و موزائیك‌سازی شهرداری کرج بمنظور مفروش نمودن پیاده روهای خیابان و جدول سازی

اعضاء انجمن شهر کرج و شهردار در موقع تشکیل جلسه انجمن در سالن شهرداری

آقای دکتر حسین آذربایجانی شهردار کرج در دفتر کار خود

۳۴ -پی‌کنی و شفته ریزی دوطرف خیابان دکتر رفیعی‌بطول ۴۵۰ متر .
۳۵- شهر سازی‌خیابان شهرصنعتی جنب دبستان نورالحکما بطول ۵۰ متر و سنك چین دو طرف و پوشش طاق آن
۳۶- شفته ریزی و تسطیح خیابان شهر صنعتی جنب دبستان نورالحکما ۴۵۰ متر طول .
۳۷- تخریب دوباب اطاق در مسیر خیابان کشاورزی و مفروش نمودن موزائیك محل مزبور .
۳۸- تعویض بلوکهای شکسته خیابان کمالی و اصفهانیها .
۳۹- تعمیرات و تزئین حوض میدان پهلوی و نصب‌نورافکن زیر آبی و فواره و همچنین نورافکن اطراف میدان .
۴۰- و چراغهای الوان .
۴۱- کانال سازی بالوله سیمانی در خیابان حصار برودخانه بطول ۲۰ متر .
۴۲- کانال سازی و عبور مسیل در خیابان تهران بطول ۲۸ متر .
۴۳- پیاده‌رو سازی وشفته‌ریزی و کاشی سازی وجدولسازی خیابان امامزاده .
۴۴- پیاده نمودن قسمتی از نقشه خیابان تهران .
۴۵- پوشش نهر خیابان‌تهران در محل بازار روزوپارکینك.
۴۶- خاکبرداری از خیابان تهران در حدود سه هزار متر مکعب وحمل آن به خیابان رضاشاه کبیر
۴۷- و حصار پهلوی . :
۴۸- تسطیح وشن ریزی ورگلاژ خیابان های خاکی شهر باگریدر .
۴۹- ترتیب نصب انشعاب آب تاسیسات جدید شهرداری و محل آتش نشانی جدید .
۵۰- پیاده‌روسازی و شفته‌ریزی و کاشی سازی و جدولسازی خیابان امامزاده .
۵۱- پیشنهاد اسفالت ۱۷ خیابان خاکی شهر بانجمن شهر و تصویب آن .

کارائیکه درحال انجام‌میباشد

۱- اسفالت خیابان همایون .
۲- زیر سازی و جدولسازی و خاکبرداری و اسفالت ریزی خیابان شیر و خورشید .
۳- مفروش نمودن پیاده‌روهای خیابان کشاورزی .
۴- زیر سازی و جدولسازی و خاکبرداری و اسفالت ریزی خیابان کشاورزی .
۵- تسطیح و شفته‌ریزی وجدول‌سازی و پیاده‌روسازی ومفروش نمودن خیابان دانشکده .
۶- تعریض خیابان تهران خاکبرداری و تسطیح از اول پل سنگی تا اول اتوبان بعرض ۴۵ متر .
۷- تعریض خیابان ششم بهمن .
۸- خرید یکدستگاه لدزر وسه دستگاه کامیون کمپرسی‌نیز جهت کارهای عمرانی شهرداری .
۹- خرید یکدستگاه بولدوزر ویکدستگاه گریدر .

عملیات عمرانی درسال ۱۳۴۱

۱- ساختمان میدان پهلوی و نصب مجسمه‌بنده‌گان اعلیحضرت همایونی .
۲- نصب لوله کشی خیابان چالوس و دانشکده و میدان .
۳- جدولسازی های چمن خیابان چالوس .
۴- نصب چراغهای فلورسنت در خیابان چالوس ودانشکده
۵- ساختمان منبع آب جهت حوض میدان .
۶- درخت کاری محل گورستان و خیابان کشی.
۷- احداث پارك ولیعهد در رودخانه کرج و غرس اشجار .
۸- تسطیح و تخریب خیابان مصباح بطول ۵۰۰ متر .
۹- خاك ریزی خیابان ذوب آهن .
۱۰- جوی و جدولسازی خیابان کشاورزی کوچه حمام .
۱۱- تسطیح وشن ریزی خیابان کشاورزی .
۱۲- تسطیح و شن ریزی قیاس آباد .
۱۳- پل‌سازی وشن ریزی واحداث خیابان جدید دادگستری.
۱۴- شن ریزی و تسطیح خیابان مظاهر .
۱۵- خاك ریزی دو طرف خیابان قزوین .
۱۶- لکه‌گیری پیاده‌روهای خیابان پهلوی و دانشکده .
۱۷- سنك چین کنار نهر خیابان کمال‌آباد .

عملیات عمرانی سال ۱۳۴۲

۱- اسفالت خیابان های مصباح شیمیائی برغان امیری دوم حصار .
۲- احداث دو اطاق و یك ایوان در بستر رودخانه .
۳-پل سازی خیابان برغان .
۴- پل سازی خیابان حصار .
۵- دیوار سازی خیابان حصار
۶- پل سازی خیابان مظاهری .
۷- پل سازی شمبائی .
۸- پلسازی خیابان حاجی‌آباد .
۹- اسفالت جای کابل خیابان پهلوی .
۱۰- پل سازی خیابان شیر و خورشید .
۱۱- پل‌سازی خیابان پهلوی .
۱۲- اسفالت لکه‌گیری خیابان پهلوی و چالوس .
۱۳- تعمیر پل خیابان تهران .
۱۴- پل سازی کوچه حسینی .
۱۵- جوی سازی خیابان شهر صنعتی .
۱۶- جوی سازی خیابان کشاورزی .
۱۷- دیوار کشی زمین متروکه جنب آسیاب مجرجی .
۱۸- کار گذاشتن بلوك سیمانی زیرنهر آسیاب منشعب ازخیابان کارخانه‌قند
۱۹-خاك‌ریزی خیابان‌پهلوی
۲۰-خاك ریزی شهر صنعتی
۲۱-احداث ساختمان گاراژآتش‌نشانی در جنب میدان‌رضاشاه‌کبیر
۲۲- نصب‌الکترو موتور ولوله کشی پمپ‌باد کشتارگاه

عملیات عمرانی سال ۴۳

۱- نصب مجسمه‌اعلیحضرت همایونی در میدان کرج
۲- اسفالت خیابان های شهرکرج
۳- لکه گیری اسفالت خیابانها
۴- پل سازی و تهیه کانال و جوی وانهار
۵-شن‌ریزی‌خیابان های خاکی متفرقه
۶-لوله کشی‌آب مشروب‌شهر
۷-پرداخت اقساط کامیون کمپرسی
۸-تعمیروتکمیل مستغلات شهرداری
۹- تعمیروتکمیل کشتارگاه
۱۰- پرداخت غرامت بمالکین‌توسعه معابر
۱۱- احداث پارك در بستر رودخانه
۱۲-درخت کاری وگلکاری
۱۳-نرده کشی‌اطراف میدان
۱۴- تعمیر ساختمان نیمه‌تمام‌شهرداری
۱۵- پرداخت‌اقساط وام بانك ملی برای‌لوله‌کشی آب شهر
۱۶- اقساط سازمان آب و برق کرج
۱۷- تکمیل شبکه‌برق

عملیات عمرانی درسال ۱۳۴۴

۱-احداث‌منبع آب جنگل ولوله کشی آب‌جنگل
۲-ساختن اطاق جهت‌موتورآب
۳-پل‌سازی خیابان پدیدار
۴-پل سازی خیابان کارخانه‌قند
۵- پل سازی خیابان‌برغان
۶- پل سازی خیابان کشاورزی
۷-جوی سازی بتونی کوچه سرآسیاب
۸- ساختن ساختمان دواطاقه نگهبانی جهت‌راننده ماشین آتش نشانی
۹-پل سازی محل اصفهانیها
۱۰- پل سازی خیابان ۸ متری منشعب به جنگل تپه‌مرادآب
۱۱- پل‌سازی خیابان حصار
۱۲-تعمیرات پل‌سازی خیابان تهران وخیابان دانشکده
۱۳-پل‌سازی خیابان مظاهری
۱۴- دیوار کشی انبارشاه‌عباس
۱۵- تخته کوبی روی شهر کمال‌آباد به منظور بازار روز
۱۶- پل‌سازی خیابان امیری وجدول سازی کوچه عباس‌قمی
۱۷ پل‌سازی کوچه ویلاوخاقانی و برق‌ودانش‌زاده

عملیات عمرانی سال ۱۳۴۵

۱- رفوژسازی خیابان تهران
۲-خاك‌برداری خیابان تهران
۳- خاك‌برداری پارك‌شهر
۴-احداث پارك‌شهر
۵-احداث لوله کشی ساختمان تاسیسات
۶-درختکاری خیابانهای شهر
۷-دیوارکشی سنك چین‌رودخانه
۸-پل‌سازی وتسطیح وشن‌ریزی خیابان برغان
۹-خرید زمین و تسطیح آن برای‌احداث میدان شاه عباس
۱۰- پلسازی شهر صنعتی
۱۱- تکمیل و تعمیر ساختمان آتش‌نشانی
۱۲-لکه‌گیری اسفالت خیابانهای ششم بهمن-تهران -شیروخورشید
۱۳-تسطیح وشن‌ریزی خیابان شیروخورشید
۱۴- تسطیح وشن‌ریزی وپل‌سازی خیابان کشاورزی
۱۵-تسطیح وشن‌ریزی و پل‌سازی خیابان شمیائی
۱۶-تسطیح وشن ریزی وپل‌سازی خیابان فردوس
۱۷- شروع اسفالت‌خیابانها
۱۸-خرید وسائل بازی و تهیه نیمکتهای چوبی‌برای پارك‌شهر
۱۹-امتداد دادن خیابان عطیه منشعب ازخیابان تهران
۲۰- پل سازی و شن‌ریزی خیابان بدر
۲۱- پلسازی تسطیح‌ورگلاژ وشن‌ریزی کوچه خاقانی
۲۲- پلسازی‌و تسطیح ورگلاژ وشن ریزی کوچه دانش‌زاده

شهردار و مهندس دفتر فنی استان مرکزی هنگام تحویل بولدزر شهرداری

۲۳-پلسازی مقابل دبستان نورالحکما
۲۴-پلسازی وشن‌ریزی و تسطیح کوچه برق
۲۵- تهیه نیمکت چوبی‌در پارك
۲۶- تسطیح وشن‌ریزی کوچه فرح-لوله‌کشی -حصار

عملیات عمرانی سال ۴۶

۱- پرداخت اقساط لوله‌کشی آب شهر
۲- خرید زمین برای توسعه میدان شاه‌عباس
۳- پرداخت قسط زمین بانو مخبر واقع در خیابان کمالی
۴- پرداخت اقساط شرکت پرچم‌بابت اسفالت خیابان‌های‌شهر
۵- خرید لوازم برق معابر و مستغلات شهرداری
۶- هزینه درختکاری و گل‌کاری و تسطیح پارك و جنگل و آب بهاء مربوطه
۷- هزینه تعمیر مستغلات شهرداری
۸- هزینه پل‌سازی ، جدول سازی و لاروبی آنها و شن‌ریزی خیابان های خاکی
۹- ساختمان میدان شاه‌عباس (رضاشاه‌کبیر)
۱۰- هزینه مقدمات ستون یادبود شاهنشاهی
۱۱- هزینه اسفالت خیابان های شهر

ساختمان مدرن شهرداری

۱۲- لکه‌گیری اسفالت خیابان ها
۱۳- تعمیر ساختمان کشتارگاه و تهیه لوازم مربوطه
۱۴-پرداخت غرامت املاك واقع د رخیابان ها ومیادین
۱۵- هزینه ساختمان کارگاه بلوك‌سازی
۱۶- هزینه سیل برگردان در پارك‌ولیعهد
۱۷- خرید دو دستگاه پرس و لوازم مربوطه جهت‌بلوك‌سازی
۱۸- ساختمان کارگاه اسفالت پزی
۱۹- خرید دو دستگاه ماشین کمپرسی و شاسی ماشین حمل گوشت و آتش‌نشانی
۲۰- خرید یك دستگاه ماشین جیپ کروکی
۲۱- هزینه ساختمان غسالخانه و گورستان (خرید ماشین آمبولانس)
۲۲- تکمیل ساختمان نیمه‌تمام شهرداری
۲۳- نصب دستگاه حرارت مرکزی در ساختمان
۲۴- هزینه تانکر ماشین آتش‌نشانی
۲۵- هزینه ساختمان اطاق ماشین حمل گوشت
۲۶- تهیه نیمکت و جای زباله برای شهر

عملیات عمرانی سال ۴۷

۱- پرداخت اقساط سازمان برنامه بابت لوله‌کشی شهر
۲- پرداخت اقساط شرکت سنگر بابت اسفالت خیابان‌ها
۳-درختکاری و گل‌کاری جنگل و پارك و میادین وخیابان ها و ایجاد فضای سبز
۴- تعمیر مستغلات شهرداری
۵- جدول سازی و پل سازی و سایر کار های متفرقه
۶- موزائیك پیاده‌رو های خیابان ها و کوچه‌ها وتعمیرات‌آن
۷- تکمیل میدان رضاشاه کبیر
۸- تعمیرات کشتارگاه و خرید لوازم مربوط به آن
۹- پرداخت اقساط زمین خریداری از آقای آیت‌الله‌زاده
۱۰- پرداخت غرامت املاك و ساختمان ها و دکه ها
۱۱- تهیه تابلو و اعلانات در نقاط مختلف شهر
۱۲- اسفالت و لکه‌گیری خیابان ها
۱۳- احداث ساختمان آتش‌نشانی در محل تاسیسات جدید جنب‌اتوبان
۱۴- احداث ساختمان توقفگاه و تعمیرگاه‌اتوشوئی اتومبیل‌ها
۱۵- اسفالت خیابان ها با نظریه استانداری و مجری‌طرح شهرداری های نمونه
۱۶- ساختمان دو واحد بازار روز سرپوشیده
۱۷- تهیه و نصب جای دوچرخه در خیابان های شهر
۱۸- خریدو تهیه‌شیلنك تانك جهت کشتارگاه
۱۹- تهیه لوازم نقشه‌کشی و لوازم ساختمانی و چاپ‌نقشه
۲۰- ساختمان ستون یادبود شاهنشاهی
۲۱- پرداخت حقوق صنفی مستاجرین شهرداری در خیابان تهران (سرقفلی مغازه ها)
۲۲- ساختمان تاسیسات جدید درمحل گورستان سابق
۲۳- تکمیل کارگاه بلوك‌سازی
۲۴- ساختمان سیل‌بند پارك
۲۵- ساختمان بلوك سازی جدید در محل گورستان
۲۶- تکمیل نیمه‌تمام شهرداری
۲۷- حرارت مرکزی ساختمان شهرداری
۲۸- تهیه اسفالت برای لکه‌گیری خیابان ها
۲۹- تهیه نیمکت و جای زباله
۳۰- نرده‌کشی اطراف تاسیسات جدید و موزائیك و گل‌کاری شهر و تزئینات مربوطه
۳۱- ساختمان توالت عمومی در پارك ولیعهد .
۳۲- تعبیه‌تعمیرات کشتارگاه و رنك‌آمیزی آن
۳۳- لوله‌کشی پارك‌ولیعهد و احداث سیل‌بند
۳۴- ساختمان‌دیوارکشی زمین‌تراکسفورماتور ونرده‌کشی‌آن

***

ضمنا اعضای انجمن شهر کرج عبارتند از : خانم ثریا ملك‌افضلی رئیس ، امرالله نریمانی نایب‌رئیس ، رضا نادری منشی ، حاج حبیب‌الله پورحسینی‌زاده منشی ، مرتضی کمالی منشی ، علی‌اصغر پرویزیان عضو و عباس عظیمی عضو .

دومین قسمت از رپرتاژ بزرگ تحولات سیاست جهان در سال ۱۳۴۸

۱۳۴۸: سال پر آشوبی که پشت سر گذاشته شد

آلمان

نتیجهٔ انتخابات آلمان غربی بهت و حیرت بسیار بوجود آورد. در این انتخابات حزب دمکرات مسیحی پس‌از سالها زمامداری شکست خورد و حزب سوسیال دمکرات موفق شد زمام امور را در دست گیرد. ویلی‌برانت رهبر این حزب به‌مقام صدارت عظمی رسید وجنجالی‌ترین عمل یعنی بالا بردن ارزش رسمی مارک را انجام داد. عمل ویلی‌برانت باعث شد که بحران پولی ازبین برود. بدین ترتیب نه‌تنها اقتصاد آلمان غربی در وضعی بهتر قرار گرفت بلکه پول های دیگر دنیا نیز تاحدودی تثبیت شدند. لیره متزلزل وضع بهتری پیدا کرد و دلار که بعلت کسر موازنه‌پرداخت های امریکا وضعی نامناسب‌داشت با پائین آمدن نرخ طلا دربورس های دنیا، نیرومند شد. بدین ترتیب یکی از مهمترین کارهای صدراعظم جدید بدون آنکه با مخالفت روبرو شود انجام شد.

آلمان شرقی

ویلی‌برانت تصمیم گرفت برای بهبودی روابط آلمان غربی و کشور های اروپای شرقی اقدام کند. بنابراین با شوروی وارد مذاکره شد و وزیر خارجه کابینه خودرا به مسکو فرستاد و بدین ترتیب فصل‌جدیدی درتاریخ دیپلماسی آلمان گشود. از طرف دیگر با سایراقمار شوروی در اروپای شرقی‌نیز وارد گفتگو شد و توانست عنوان مرد نیرومند اروپا را بدست آورد. چنانکه حتی در مقابل پرزیدنت پمپیدوهم درخشید.

والتر اولبریخت رهبر آلمان شرقی که از نزدیکی آلمان غربی و شوروی دچار هراس شده بود نخست از این نزدیکی افتخارکرد و سپس ازبن خواست که رژیم آلمان شرقی را برسمیت بشناسد و با این کشور روابط دوستانه برقرار کند ولی ویلی‌برانت ازاین عمل سرباز زد وپیشنهاد اولبریخت را رد کرد. معذلك چندی بعد مذاکرات بین رهبران دو کشور آغاز شد.

رویهمرفته سیاست آلمان غربی طی سال گذشته دچار تغییراتی شد که سرانجام نیکو داشت روی کار آمدن سوسیال دمکرات ها در این کشور نشانه‌ای‌ازتغییر افکار مردم بود و نشان میداد که آنها ازسیاست حزب حاکمه سابق راضی نیستند.

شورای اروپائی

شورای اروپائی در سال گذشته یکی دیگر از مسائل سال‌گذشته تشکیل جلسه داد تا درباره یونان را برای ویلسون بوجود آورد و تصمیم بگیرد. این کشور که‌مهد دخالت نظامی انگلستان با انتقاد دموکراسی نام‌گرفته‌اکنون‌بوسیله بسیار سخت روزنامه ها مواجه‌شد رژیمی کاملا نظامی اداره میشود ولی سرانجام غائله خاتمه یافت.

ویلی برانت نخستین صدراعظم سوسیالیست آلمان پس از سقوط جمهوری وایمار

دوشیزه «برنادت» نماینده پارلمان بریتانیاکه درشورش های ایرلند نقش مهمی‌داشت بعنوان مردسال ۱۹۶۹انتخاب شد! این دوشیزه یکبار در سال گذشته ربوده شد ولی بدون اینکه آسیبی ببیند نجات یافت.

وضع بد لیره‌استرلینك، اقتصاد متزلزل انگلستان و قدرت گرفتن هرچه بیشتر سندیکاهای کارگری موجب تزلزل وضع حزب کارگر شد. هارولد ویلسون نتوانست بخوبی از عهده اداره امور برآید و راهی نیکو انتخاب کند و بدین ترتیب کاری از پیش نبرد. قانون کشور با مشکلات اقتصادی و سیاسی مواجه‌بود وادوارد هیث رهبر حزب محافظه‌کار و سایر اعضای‌این حزب‌سعی داشتند حتی‌الامکان ضربانی به دولت کارگری واردآورند تا مقدمات پیروزی حزب‌خود را در انتخابات بعدی فراهم کنند. اغتشاشات مذهبی ایرلند مزید برعلت شد و گرفتاری های بسیار برای ویلسون بوجود آورد که سرانجام با دخالت ارتش خاتمه یافت.

شورش در جزیره «آنکوئیلا» تشکیل جلسه داد تا درباره یونان را برای ویلسون بوجود آورد و تصمیم بگیرد. این کشور که‌مهد دخالت نظامی انگلستان با انتقاد دموکراسی نام‌گرفته‌اکنون‌بوسیله بسیار سخت روزنامه ها مواجه‌شد رژیمی کاملا نظامی اداره میشود ولی سرانجام غائله خاتمه یافت.

بریتانیا

بریتانیا در سال گذشته چندان آرام نبود. هارولد ویلسون نخست وزیر این

سرهنك اوجوکو رهبر تجزیه طلبان بیافرا سرانجام تسلیم دولت نیجریه شد

لغو مجازات اعدام در انگلستان تصویب شد.

چکسلواکی

چکسلواکی یکی‌از سال های غم‌انگیز خودرا گذراند. در اوایل سال جوانان چك‌ـ اسلواکی به مراکز نظامی شوروی حمله‌ور شدند و سفیر شوروی بشدت به‌دولت چکسلواکی اعتراض کرد درحالی که جوانان بدون اعتنا به این اعتراضات یك اتومبیل نظامی شوروی را آتش زدند و در تظاهرات عظیم خود خواستار بیرون رفتن کلیه قوای شوروی شدند.

کار اغتشاش بالا میگرفت و تظاهرات وسیع تر میشد رهبران کرملین بالاخره به‌این مخالفت ها می نگریستند و سرانجام تصمیم گرفتند در صورت ادامه‌تظاهرات دخالت نظامی کنند.

سربازان چکسلواکی برخی از سربازخانه ها را تخلیه کردند و برژنف بطور ضمنی تهدید کرد که ارتش سرخ وارد عمل خواهد شد.

بدنبال این تهدید قوای پیمان ورشو در مرز چکسلواکی متمرکز شد و سرانجام عده‌ای ازژنرال‌های چکسلواکی با دوبچك و اسوبودا بمخالفت برخاستند و آنها راهدف شدید ترین حملات قرار دادند.

سقوط دوبچك

این مخالفت ها تاثیر بسیار بخشید و سرانجام منجر به سقوط دوبچك شد. دوبچك بکلی از کار برکنار شد و جانشین وی «گوستاوهوزاك» اعلام کرد که هرگونه بی‌نظمی را سرکوب خواهد کرد. باوجود این دانشجویان‌براك تظاهرات‌عظیمی براه‌انداختند و علیه سقوط دوبچك شعار دادند ولی این اعتراض ها بجائی نرسید. هوزاك در مقام خود تثبیت شدوبرخلاف آنچه نخست گمان میرفت نقشه های ضد لیبرال ها را جامه‌عمل پوشاند.

روز اول ماه مه‌یعنی روزکارگر تظاهرات بسیار شدید دیگری در چکسلواکی انجام شد. دامنه این تظاهرات چنان‌گسترش‌یافت‌وفریاد ها باندازه‌ای بلند شد که پلیس بناچار دخالت‌کرد وتظاهرکنندگان را سرکوب کرد.

علیرغم‌دخالت شدیدپلیس، سختگیری ها و توقیف های بسیار، فریاد اعتراض‌خاموش نشد. جوانان، آزادیخواهان و کارگران‌از هرفرصتی‌برای تظاهرات علیه مستبدان

بقیه در صفحه پانزدهم

جناب آقای دکتر جهانگیر صوفی ریاست مدرسه عالی بازرگانی رشت

اکنون که پس از سالها تلاش پیگیر در توسعه و پیشرفت همه جانبه مدرسه عالی بازرگانی تهران، تاسیس واداره مدرسه عالی بازرگانی رشت‌بعهده کفایت آنجناب قرار گرفته، یقین است منشاء خدمات مهمی در پیشبرد آموزش عالی کشور خواهید بود.

دانشجویان مدرسه عالی بازرگانی تهران:
رضا رفیعی ـ نبی‌اله صادقی ـ حمیدآصفی

آ ـ ۸۱۰۱۲۶

سفر بخیر

همراه با بلیط اعانه ملی

شانس، خوشبختی ودعای خیرهزاران هزار بیماری که ازمحل عواید بلیطهای اعانه ملی شفا یافته‌اند

باشماست

برای نخستین بار در ایران

توتو

شرط بندی مسابقات فوتبال

حتی اگر یکریال هم بموجودی پس انداز خود بیافزائید،

صندوق پس انداز بانک ملی ایران ۵۰۰ برابر آنرا بحکم قرعه وطبق جداول زیر بشما پاداش وجایزه میدهد.

پنجاه تومان = ۱×۵۰۰ ریال
پانصد تومان = ۵۰۰×۱ تومان
پنجهزار تومان = ۵۰۰۰×۱۰ تومان
پنجاه هزارتومان = ۵۰۰۰۰×۱۰۰ تومان

پانصد برابر موجودی شما

با ۵۰۰ تومان

جایزه اول	۲۵۰۰۰۰ = ۵۰۰ ×	۵۰۰
جایزه دوم	۲۴۰۰۰۰	حداکثر
جایزه سوم	۲۳۰۰۰۰	〃 〃
جایزه چهارم	۲۲۰۰۰۰	〃 〃
جایزه پنجم	۲۱۰۰۰۰	〃 〃
جایزه ششم	۲۰۰۰۰۰	〃 〃
جایزه هفتم	۱۹۰۰۰۰	〃 〃
جایزه هشتم	۱۸۰۰۰۰	〃 〃
جایزه نهم	۱۷۰۰۰۰	〃 〃
جایزه دهم	۱۶۰۰۰۰	〃 〃
جایزه یازدهم	۱۵۰۰۰۰	〃 〃
جایزه دوازدهم	۱۴۰۰۰۰	〃 〃
جایزه سیزدهم	۱۳۰۰۰۰	〃 〃
جایزه چهاردهم	۱۲۰۰۰۰	〃 〃
جایزه پانزدهم	۱۱۰۰۰۰	〃 〃
جایزه شانزدهم	۱۰۰۰۰۰	〃 〃

فقط تا پایان روز جمعه ۲۹ اسفند امسال فرصت دارید

پانصد برابر موجودی شما

با ۱۰۰ تومان

جایزه اول	۵۰۰۰۰ = ۱۰۰×۵۰۰
جایزه دوم	۵۰۰۰۰ = ۱۰۰×۵۰۰
جایزه سوم	۵۰۰۰۰ = ۱۰۰×۵۰۰
جایزه چهار	۵۰۰۰۰ = ۱۰۰×۵۰۰
جایزه پنجم	۵۰۰۰۰ = ۱۰۰×۵۰۰
جایزه ششم	۵۰۰۰۰ = ۱۰۰×۵۰۰
جایزه هفتم	۵۰۰۰۰ = ۱۰۰×۵۰۰
جایزه هشتم	۵۰۰۰۰ = ۱۰۰×۵۰۰
جایزه نهم	۵۰۰۰۰ = ۱۰۰×۵۰۰
جایزه دهم	۵۰۰۰۰ = ۱۰۰×۵۰۰
جایزه یازدهم	۵۰۰۰۰ = ۱۰۰×۵۰۰
جایزه دوازدهم	۵۰۰۰۰ = ۱۰۰×۵۰۰
جایزه سیزدهم	۵۰۰۰۰ = ۱۰۰×۵۰۰
جایزه چهاردهم	۵۰۰۰۰ = ۱۰۰×۵۰۰
جایزه پانزدهم	۵۰۰۰۰ = ۱۰۰×۵۰۰
جایزه شانزدهم	۵۰۰۰۰ = ۱۰۰×۵۰۰

امسال صندوق پس انداز بانک ملی ایران

بیش از ۶۰،۰۰۰،۰۰۰ ریال به ۳۳۳،۳۳۳ نفر

ازدارندگان حسابهای پس انداز که موجودی آخر اسفند ۴۸ آنها یکهزار ریال یا بیشتر باشد پاداش وجایزه میدهد.

گزارش از: سرویس مقالات سیاسی روزنامه اطلاعات

سیاست جهان در سال ۱۳۴۸

بقیه از صفحه چهاردهم

استفاده کردند و حتی اجتماع ۲۰ هزار نفری آنها با پلیس و سربازان ارتش به زدوخورد پرداختند و حتی هواپیما ها و هلیکوپتر ها در آسمان پراك بپرواز درآمدند .

کمیته مرکزی حزب کمونیست چکسلواکی لیبرال ها را تصفیه کرد . در جلسات کمیته مرکزی دوبچك مسئول حمله پیمان ورشو شناخته شد و کابینه چکسلواکی برای انجام یك تصفیه دامنه‌دار استعفاء کرد .بدین ترتیب الکساندر دوبچك که محبوب ترین رهبر چکسلواکی بوده وهست بطور کلی کنار گذاشته شد وبه سفارت این کشور در ترکیه منصوب شد . لیبرال ها کنار رفتند و اوضاع به زمان قبل از بهار پراك تبدیل شد.

افریقا

سال گذشته در سودان کودتای نظامی شد و ارتش قدرت را در دست گرفت . قانون اساسی معلق شد و کودتا کنندگان اعلام کردند که حکومت سودان جمهوری دمکراتیك خواهد بود . حکومت جدیدی که در سودان روی کار آمد آلمان شرقی را برسمیت شناخت و با این عمل نشان داد که چپ رو است . هنگام کودتا اسماعیل الازهری رئیس جمهوری سودان در کشور نبود و سرهنك «النمیری» با همکاری یارانش رژیم وی را برانداخت . نخستین کابینه پس از کودتا را ابوبکر عوض‌الله تشکیل داد .

کنگو

کنگوی کینشازا کنگوی برازاویل را به جنك تهدید کرد و موبوتو گفت دو ساعته همه کنگو برازاویل را میگیریم . ارتش درهردو کشور بسیج شد ولی سرانجام جنگی درنگرفت .

کودتای دیگر در داهومی انجام شد که با موفقیت پایان یافت و کودتا کنندگان براوضاع مسلط شدند .

پایان جنك بیافرا

اما بدون شك مهمترین واقعه سال گذشته در افریقا پایان یافتن جنك بیافرا بود . جنگی که ۲ میلیون نفررا کشت و یك میلیون دلار خسارت وارد آورد نبرد بین قوای حکومت فدرال نیجریه وارتش تجزیه طلب بیافرا بکمك سلاحهای ارسالی کشور های بزرك سالها ادامه یافت وارتش فدرال روزبروز عرصه را بر سربازان بیافرا تنگتر کرد پایتخت بیافرا سقوط کرد ولی ژنرال «اوجوکوو» دست از مقاومت برنداشت ودر شهر های دیگر مستقر شد ، گرسنگی ملت بیافرا را تحت فشارقراردادوبسیاری از آنان‌را کشت .

وضع کودکان بیافرائی رقت‌انگیز بود . شکمها چسبیده به پشت‌بنظر می‌آمدواستخوانهای آنها کاملا دیده می‌شد . کم‌غذائی وبدی‌تغذیه آنها را به موجوداتی‌به رمق تبدیل کرده بود .چه بسافرادی که پس از گرسنگی‌شدید زمانی که به غذا رسیدند براثر افراط در خوردن‌به دل‌درد‌شدید مبتلا شده‌درگذشتندو بدین ترتیب قوای «اوجوکوو» روز بروز تحلیل رفت .

جنك‌بیافرا چرا بوجود آمد ؟ برای‌دانستن این‌مطلب بهتراست به گذشته برگردیم به‌قرن‌نوزدهم زمانی که نقشه افریقا توسط دول استعمارگر کشیده‌شد.این کشورها بدون توجه‌به آداب و رسوم و پراکندگی قبائل وطرزاسکان آنها افریقارا به ممالکی تقسیم کردند که افراد ساکن آن تجانسی‌بایکدیگر نداشتند. بدین ترتیب هر کشوراز چندین قبیله که حتی بایکدیگردر تضاد بودند بوجود آمدو ثمره آن اینك بصورت جنگهای طایفه‌ای و بویژه جنك بیافرا ظاهر می شود .

دولت‌فدرال نیجریه برای سرو صورت دادن به وضع اقتصادی و سیاسی کشور ، آنرابه چهار منطقه‌تقسیم کرد وناحیه نفت‌خیز بیافرا نیز یکی از این چهاربخش بود ولی ساکنان بیافرا لزومی نمی ـ دیدند که پول‌نفت‌این‌سرزمین خرج آبادانی و عمران سایر

ژوزف پمپیدو رئیس جمهوری فرانسه شد

بخشها شود چرا که آنهاخود را باسایر قبایل مشترك ـ المنافع نمی دانستند و معتقد بودند هر طایفه‌ای‌بایدبذخائر ومنابع خود تکیه کند . بدین ترتیب قبیله «ایبو» که افراد آن جنگجو سلحشور بودند بپاخاستند تا بخیال خود از منافع قبیله‌ای دفاع کنند و با نیروهای‌ارتش فدرال به جنك پرداختند جنگی که برای آنها جز مرك و گرسنگی ثمره‌ای نداشت

سرانجام قوای‌ارتش فدرال توانست تجزیه‌طلبان بیافرا را شکست دهد وآخرین بقایای مقاومت «ایبو»ها رادرهم‌شکند. ژنرال «اوجوکوو» نطق‌مفصلی ایراد کرد و گفت بزودی‌به وطن‌باز خواهد گشت و سپس

بولیوی

در بولیوی کودتای نظامی حکومت را سرنگون کرد و این بدنبال کشته شدن «رنه بارنتیوس » رئیس جمهوری خود بحرانی بوجود آورد که مانع ازبه نتیجه رسیدن کنفرانس شد . در حالیکه نمایندگان احزاب کمونیست بسیاری ازکشورها مانند فرانسه و لهستان خواهان محکوم کردن چین شدند نمایندگان حزب کمونیست‌رومانی بشدت‌از چین حمایت کردند و تشنج بیسابقه‌ای بوجود آمد .در کنفرانس ناتو نیز تصمیماتی درمورد طرز استفاده‌ازسلاحهای اتمی درجنك جهانی آینده و حمایت اعضای ناتو درمقابل تهدید اتمی دشمنان گرفته شد .

قارهٔ جدید

درقاره جدید اوضاع بهیچوجه آرام نبود خصوصا در امریکای لاتین که دامنه اغتشاش و شورش هر لحظه وسعت بیشتری می‌یافت . نخستین اغتشاشات مهم در کوراکائو مستعمره هند ، آرژانتین ، کلمبیا وبولیوی بطور همزمان رخ داد ولی این‌شورشها به نتیجه‌ای نرسید و نه تنها رژیم بلکه هیچیك ازرهبران این کشورها تهدید نشدند .

ربوده شدن‌سفیرامریکادربرزیل غوغائی بسیار برپا کرد .چریکها که سفیر امریکارا ربوده‌بودندواو لتیماتوم دادند که اگر دولت برزیل پانزده تن‌اززندانیان سیاسی را آزاد نکند ویرا خواهند کشت. هیجان‌بیسابقه‌ای همه‌جارا فرا گرفت و همه منتظر تصمیم دولت برزیل بودند .

سر انجام رهبران برزیل تصمیم گرفتند زندانیان سیاسی را باسفیر امریکا مبادله کنند ، این مبادله درمکزیك انجام شد و سفیرامریکا سالم تحویل داده شد ولی غائله ختم نشد . شورش و اغتشاشات بسیار بدنبال این مبادله برزیل را فراگرفت و حکومت با اشکال توانست براین مشکلات فائق‌آید.

نیکسون‌در رومانی

سفر نیکسون به رومانی ناگهانی و بیسابقه بود. زمامدار بزرگترین کشور سرمایه داری به کشوری سوسیالیست رفت که سیاستی نه چندان موافق میل رهبران کرملین دارد . استقبال از وی بیسابقه بود. هزاران نفر در خیابانها اجتماع کردند و به رئیس جمهوری امریکا خوش آمد گفتند تعداد مستقبلین به ۶۰۰ هزار نفر بالغ میشد واین امر نگرانی برای رهبران رومانی بوجود آورد نیکسون به میان مردم رفت در عروسی زوجی‌جوان‌شرکت کرد و حتی رقصید، در حالیکه مذاکرات سیاسی پرسودی نیزبین رئیس جمهوری امریکا و رهبران رومانی انجام گرفت که موجب نگرانی شوروی شد .

بدنبال سفر نیکسون به رومانی روابط این کشور با شوروی به تیرگی گرائید و حتی نیرو های جنگی شوروی در مرزرومانی‌مستقر شد . رومانی نگران بود که مبادا تجاوز به چکسلواکی تکرارشود و رهبران این کشور مرتبا اعلام می کردند که هرگونه حمله خارجی‌را با شدت پاسخ خواهند داد ولی سرانجام بحران خاتمه یافت وبدون اینکه بهبودی در روابط دو کشور پدید آید شوروی از تهدید دست کشید .

ادوارد کندی

حادثه ادوارد کندی مثل بمب صدا کرد . این آخرین بازمانده خانواده کندی که امید داشت در انتخابات آینده ریاست جمهوری از طرف‌حزب دمکرات کاندیداشود با این‌حادثه امیدخودرا به کلی از دست داد .وی که بامنشی برادر فقید خود رابرت سوار اتومبیل بود ناگهان کنترل اتومبیل را از دست داد و بدرون استخری‌سقوط کرد. دخترك در دم کشته شد و او بزحمت خود رانجات دادولی هزاران سئوال مطرح شد چرا ادوارد با منشی برادرش در یك اتومبیل بودند ؟ چرا کنترل اتومبیل ازدست کندی خارج شد ؟ آیا کندی راننده بوده ؟ غیر از این دو نفرچه‌کسی در اتومبیل بوده؟... اینها و پرسش های دیگر بی‌جواب ماند و لطمه شدیدی به شخصیت سیاسی ادوارد وارد آمد. ضربه‌ای که وی را از راس حزب دمکرات به‌ذیل کشید.

بدین ترتیب‌رهبران حزب‌دموکرات در پی آن برآمدند که‌شخص‌دیگر رابرای مبارزه بانیکسون بیابند در حالیکه تابحال چنین کسی پیدا نشده است . ادوارد علیرغم این حادثه معاون اکثریت سنای امریکا است و سعی دارد خاطره حادثه‌را از ذهن مردم بزداید در حالیکه برخی از قضات میخواهند مجددااو رابه بازپرسی کشند.

* قتل شارون تیت

قتل شارون تیت هنرپیشه معروف هالیوود در ویلای شخصی‌اوباعث حیرت‌وشگفتی مردم شد، معمای این قتل که تا مدتها لاینحل مانده بود توسط پلیس امریکا حل شد. پلیس اعلام کرد که قاتل را یافته است و شخصی را دستگیر کرد که در سلك هیپی ها درآمده بودو سمت رهبری گروهی از آنان را داشت . وی به کمك چشمان پرقدرتش پیروان خود را به قتل‌و جنایت وادارمیکرد . تحقیقات بعدی نشان داد که پلیس راه خطا نپیموده استو قاتل به گناه خود اعتراف کرد.

* تورم

نیکسون در مبارزه با تورم‌چندان موفق نبود . وی سیاست های‌ضد تورمی رابکار بست بدون آنکه نتیجه کامل از این روشها بدست آورد و بدین ترتیب مشکل تورم همچنان حل نشده باقی ماند در حالیکه دلار امریکا بعلت بالارفتن ارزش رسمی مارك آلمان عربی تقویت شدو بهای طلا در بازارهای دنیاپائین آمد.

در اواخر سال جانسن رئیس جمهوری سابق امریکا مصاحبه‌ای بعمل آمد و جانسن طی سخنانی گفت من شایسته زمامداری امریکا نبودم . وی از مشکلات خود سخن گفت و از مصائبی که طی مدت زمامداری باآن روبرو بوده است.

* پمپیدو درواشنگتن

سفر رئیس جمهوری فرانسه و نخست وزیر انگلستان به امریکا نیز از جمله اخبار مهم سال گذشته را تشکیل‌میداد.مذاکرات ویلسون ـ نیکسون در پرده ابهام باقی ماند در حالیکه رئیس جمهوری‌فرانسه با اعتراض سخت مردم ونمایندگان مجلس ملی امریکا روبرو شد . آنها به فروش جت های جنگنده میراژ به لیبی معترض بودند واین عمل را مانعی مقابل استقرارصلح در خاورمیانه عربی میدانستند . اکثر تظاهر کنندگان علیه رئیس جمهوری فرانسه را طرفداران اسرائیل تشکیل میدادند . در حالی که بسیاری از نمایندگان‌امریکائی سخنرانی پمپیدو در جلسه مشترك مجلسین را تحریم کردند. پایان

در بیافرا روزانه یکهزار نفراز گرسنگی مردند ودهها هزارکودك کودك قربانی شدند .

بانو ایندیرا گاندی بامشکلات زیادی روبرو شد لکن سرانجام بر مخالفین غلبه کرد

سود ویژه کارگران کارخانه فیبرسازی بندرپهلوی پرداخت شد

آقای خوب‌نظر مدیر کارخانه درحال سخنرانی

در سال جاری معادل یکماه از حقوق کارگران کارخانه فیبرسازی واقع در قریه حسنرود بندر پهلوی بعنوان سود ویژه وسیله آقای طاهری استاندار استان گیلان‌بین کارگران کارخانه‌فیبرسازی مذکور تقسیم گردید وبهمین جهت درروز ۱۹ر۱۲ر۴۸ اسفند ماه جاری برنامه‌ای درسالن‌اجتماعات کارخانه مزبور اجرا شد . ابتدا گزارش‌امر وسیله آقای‌خوب‌نظر مدیر کارخانه بعرض حضار و آقای استاندار و سایر روسا و مدیران کل‌ادارات حوزه گیلان رسید و بعد آقای شریف رئیس اداره کار و امور اجتماعی شهرستان بندر پهلوی و آقای سامی ضمن سخنرانی‌مبسوط ومشروح از اولیاء کارخانه و مخصوصا آقای خوب‌نظر مدیر کارخانه که در این امر فعالیت بی‌نظیری نموده‌اند سپاسگزاری کرد و یك قطعه چك بوسیله‌آقای حاجی سیدرضا توسلی به آقای طاهری استاندار گیلان تقدیم شد وایشان‌پس از ایراد سخنرانی جامع وتشریح اصل انقلاب‌در موردسهیم شدن کارگران عین چك را به نماینده کارگران‌اهدانمود .سپس آقای استاندار کارخانه را مورد بازدید قرار داد و از طرف مدیر کارخانه توضیحات کافی در هر قسمت به آقای استاندار داده شد. اولین کلنك این کارخانه در سال ۱۳۴۶ بزمین زده شد و پس از دو سال زحمات مداوم شبانه‌ـ روزی‌توانست‌بهره‌برداری آزمایشی خود را از اول سال جاری شروع نماید مواد اولیه این کارخانه از ضایعات چوبهای جنگلی‌و کارخانه کارخانه فیبرسازی که قبلادوره آزمایشی خود را میگذراند فعلابا ۱۵۱ نفر کارگر مشغول ۱۶ساعت کار قادر است کلیه فیبر مصرفی کشور را تامین نماید و اولیای کارخانه در صددند با تجهیزات کاملتر وپشت کار و مساعدت کارگران عزیز ایرانی‌هرچه زودتر سایر انواع مصنوعات‌چوبی نیز به بهترین وجهی تهیه و به بازارهای

آقای خوب‌نظر درباره فعالیتهای کارگران برای آقای استاندار توضیح میدهد

آقای شریف رئیس اداره آمار و امور اجتماعی درباره کارگران سخنانی ایراد کرد

آقای استاندار هنگام سخنرانی درمراسم پرداخت‌سودویژه

چوب‌بری اسالم است که سابقا اکثر آنها در جنگل پوسیده واز بین میرفت و اکنون منبع‌درآمدی برای دولت نیز شده است نهضت بزرك جنگلداری در شمال موجب شده‌که قسمت زیادی از ضایعات چوبهای جنگلی پوسیده و از بین برود اکنون این کارخانه میتواند قسمتی از آنها را مصرف‌نموده و بصورت یکی از ضروریات اولیه زندگی قرار دهد .

گمشده

از عزت الله رحمانی (عکس بالا) اهل تاکستان قزوین شش ماه است خبری نیست هرکس اطلاعی‌ازنامبرده داردخواهشمند است‌بخیابان بهار چهار راه‌تخت جمشید گرمابه شادان تلفن ۷۰۶۸۰ یا بکلانتری ۷ خبردهد آـ۳۷۵۰۹

آگهی مزایده

اداره اجراء کل بقایای مالیاتی دوقطعه زمین ملکی شرکت منحله سهامی و مو با مشخصات زیر:

۱ـ قطعه واقع در اراضی فلفلستان‌نك در جبهه خیابان تورج ۱۲ متری وجبهه توچه هشت متری کیان آزاد پلاك‌شماره ۳۰۵ر۳۱۰۱ بخش ۱۱ تهران بمساحت ۵۷۲ ـ متر مربع ازقرارمتری ۳۶۰۰ریال جمع کل ارزیابی۲۰۵۹۲۰۰ ریال.

۲ـ قطعه ششم صورت تفکیکی ۲۳۲۳ر۹ر۲ر۴۳ پلاك شماره ۱۵۱ فرعی ۳۱۰۴ اصلی ازاراضی‌داودیه بخش ۱۱ تهران بمساحت ۲۱۶۵ر۵۰ مترمربع دارای دو جبهه از قرار متری ۴۵۰۰ ریال جمع کل‌ارزیابی ۹۷۴۴۷۵۰ ریال که در قبال بدهی بوزارت دارائی بازداشت میباشد در ساعت ۹صبح سه شنبه ۲۵ر۱ر۴۹ دراطاق رئیس اداره اجـــراء بقایای مالیاتی در طبقه دوم کاخ وزارت ـ دارائـــی از طریـق مزایده بفروش میرسد طالبین میتوانند در ساعت مقرر در محل مذکورحضور بهمرسانند مبلغ مزایده از میزان ارزیابی های ذکر شده بالا شروع میشود .

م‌الف ۱۳۰۳۳

رئیس اداره اجراء وابلاغ کل بقایای مالیاتهای مستقیم‌سرگرد انوری

۸۱۲۱۸ـ۱

تبریکات سال نو

سروران گرامی و دوستان عزیز

چون نوروز باستانی تصادف باایام سوگواری میکند واز طرفی سال درگذشت سرور و برادر بزرگوارم شادروان نظام‌الدین امامی نرسیده از دیدوبازدید عید و زیارتتان محروم هستم و در آستان قدس رضوی نایب الزیاره . اینست‌که بدینوسیله سال جدید را تبریك عرض واز درگاه متعال وخدای لایزال سلامتی وشادمانی همگی را مسئلت وآرزو دارم .

مولا یار همگی باد

نورالدین امامی خوئی

دکتر خسرو نامداران و بانو

روز ششم فروردین برای زیارت سروران و عرض شادباش آماده‌اند .

آـ۸۱۰۷۰

بیست روز درآستان قدس نایب الزیاره خواهم بود

حاج میرزاعبدا... ثقةالاسلامی

آـ۳۷۵۲۵

بعلت تصادف آغاز سال نو با ایام سوگواری از عرض وارسال تبریك حضور سروران عظام ودوستان گرام پوزش خواسته از خداوند متعال برای همه سلامت و سعادت وتوفیق خدمت مسئلت مینماید .

خرمشهر ـ هادی شایسته

آـ۸۱۰۴۴

استاد ارجمند جناب آقای دکتر محمدعلی احمدی

سمت جدید جنابعالی ـ ریاست دانشکده بازرگانی مایه سرافرازی وخوشبختی عمیق دوستان و آشنایان آن جناب بویژه دانشجویان دانشکده بازرگانی ومردم کرمان است از طرف دانشجویان کرمانی این دانشکده صمیمانه بجنابعالی تبریك میگوییم .

جواد ایزدپناه ـ دانشجو

آـ۸۱۰۶۴

انجمن دوشیزگان و بانوان

کلاس مفید ... واروپای مجانی !

یکی از هنرجویان کلاس آرایش وزیبائی انجمن، بطور رایگان به پاریس اعزام میگردد ...

کسانی که دراین کلاس نام نویسی کنند ، بدون هیچ قیدوشرط، درقرعه کشی برای مسافرت به پاریس شرکت داده میشوند

برای کسب اطلاعات بیشتر ونـامنویسی بدبیرخانه انجمن دوشیزگان و بـانوان (بهـار شمالی ـ نبش نامجو ـ تلفن : ۷۵۶۸۳۱) مراجعه فرمائید .

نیکسون در بیافرا روزانه یکهزار نفراز گرسنگی مردند ودهها هزارکودك کودك قربانی شدند .

سفر نیکسون به رومانی ناگهانی و بیسابقه بود. زمامدار بزرگترین کشور سرمایه داری به کشوری سوسیالیست رفت که سیاستی نه چندان موافق میل رهبران کرملین دارد . استقبال از وی بیسابقه بود. هزاران نفر در خیابانها اجتماع کردند و به رئیس جمهوری امریکا خوش آمد گفتند تعداد مستقبلین به ۶۰۰ هزار نفر بالغ میشد واین امر نگرانی برای رهبران رومانی بوجود آورد نیکسون به میان مردم رفت در عروسی زوجی‌جوان‌شرکت کرد و حتی رقصید، در حالیکه مذاکرات سیاسی پرسودی نیزبین رئیس جمهوری امریکا و رهبران رومانی انجام گرفت که موجب نگرانی شوروی شد .

بدنبال سفر نیکسون به رومانی روابط این کشور با شوروی به تیرگی گرائید و حتی نیرو های جنگی شوروی در مرزرومانی‌مستقر شد . رومانی نگران بود که مبادا تجاوز به چکسلواکی تکرارشود و رهبران این کشور مرتبا اعلام می کردند که هرگونه حمله خارجی‌را با شدت پاسخ خواهند داد ولی سرانجام بحران خاتمه یافت وبدون اینکه بهبودی در روابط دو کشور پدید آید شوروی از تهدید دست کشید .

ادوارد کندی

حادثه ادوارد کندی مثل بمب صدا کرد . این آخرین بازمانده خانواده کندی که امید داشت در انتخابات آینده ریاست جمهوری از طرف‌حزب دمکرات کاندیداشود با این‌حادثه امیدخودرا به کلی از دست داد .وی که بامنشی برادر فقید خود رابرت سوار اتومبیل بود ناگهان کنترل اتومبیل را از دست داد و بدرون استخری‌سقوط کرد. دخترك در دم کشته شد و او بزحمت خود رانجات دادولی هزاران سئوال مطرح شد چرا ادوارد با منشی برادرش در یك اتومبیل بودند ؟ چرا کنترل اتومبیل ازدست کندی خارج شد ؟ آیا کندی راننده بوده ؟ غیر از این دو نفرچه‌کسی در اتومبیل بوده؟... اینها و پرسش های دیگر بی‌جواب ماند و لطمه شدیدی به شخصیت سیاسی ادوارد وارد آمد. ضربه‌ای که وی را از راس حزب دمکرات به‌ذیل کشید.

بدین ترتیب‌رهبران حزب‌دموکرات در پی آن برآمدند که‌شخص‌دیگر رابرای مبارزه بانیکسون بیابند در حالیکه تابحال چنین کسی پیدا نشده است . ادوارد علیرغم این حادثه معاون اکثریت سنای امریکا است و سعی دارد خاطره حادثه‌را از ذهن مردم بزداید در حالیکه برخی از قضات میخواهند مجددااو رابه بازپرسی کشند.

* قتل شارون تیت

قتل شارون تیت هنرپیشه معروف هالیوود در ویلای شخصی‌اوباعث حیرت‌وشگفتی مردم شد، معمای این قتل که تا مدتها لاینحل مانده بود توسط پلیس امریکا حل شد. پلیس اعلام کرد که قاتل را یافته است و شخصی را دستگیر کرد که در سلك هیپی ها درآمده بودو سمت رهبری گروهی از آنان را داشت . وی به کمك چشمان پرقدرتش پیروان خود را به قتل‌و جنایت وادارمیکرد . تحقیقات بعدی نشان داد که پلیس راه خطا نپیموده استو قاتل به گناه خود اعتراف کرد.

* تورم

نیکسون در مبارزه با تورم‌چندان موفق نبود . وی سیاست های‌ضد تورمی رابکار بست بدون آنکه نتیجه کامل از این روشها بدست آورد و بدین ترتیب مشکل تورم همچنان حل نشده باقی ماند در حالیکه دلار امریکا بعلت بالارفتن ارزش رسمی مارك آلمان عربی تقویت شدو بهای طلا در بازارهای دنیاپائین آمد.

در اواخر سال جانسن رئیس جمهوری سابق امریکا مصاحبه‌ای بعمل آمد و جانسن طی سخنانی گفت من شایسته زمامداری امریکا نبودم . وی از مشکلات خود سخن گفت و از مصائبی که طی مدت زمامداری باآن روبرو بوده است.

* پمپیدو درواشنگتن

سفر رئیس جمهوری فرانسه و نخست وزیر انگلستان به امریکا نیز از جمله اخبار مهم سال گذشته را تشکیل‌میداد.مذاکرات ویلسون ـ نیکسون در پرده ابهام باقی ماند در حالیکه رئیس جمهوری‌فرانسه با اعتراض سخت مردم ونمایندگان مجلس ملی امریکا روبرو شد . آنها به فروش جت های جنگنده میراژ به لیبی معترض بودند واین عمل را مانعی مقابل استقرارصلح در خاورمیانه عربی میدانستند . اکثر تظاهر کنندگان علیه رئیس جمهوری فرانسه را طرفداران اسرائیل تشکیل میدادند . در حالی که بسیاری از نمایندگان‌امریکائی سخنرانی پمپیدو در جلسه مشترك مجلسین را تحریم کردند. پایان

کشورهای متحده امریکا

امریکا سال گذشته‌دستخوش بحران هائی کمابیش مهم‌شد. رئیس جمهوری‌جدیدپرزیدنت نیکسون موفق نشد به آرمان های ملت بطور کامل جامه عمل بپوشاند و هر چند در برخی موارد توفیق یافت اما مسائل اساسی داخلی وخارجی همچنان حل ناشده باقی‌ماند. پرزیدنت نیکسون که پیش‌از رسیدن‌به مقام‌ریاست‌جمهوری وعده داده بود بسرعت به‌جنك ویتنام پایان بخشد در عمل با مشکلاتی مواجه شد ودانست اسلاف او تا چه حد تحت‌فشار بوده‌اند . وی برنامه «ویتنامی کردن »جنك ویتنام را اعلام کرد مطابق این‌برنامه سربازان امریکائی ـ بتدریج خاك ویتنام جنوبی را تخلیه میکنند وسربازان‌ارتش ویتنام جنوبی جانشین آنها میشوند و بدین ترتیب تاپایان سال ۱۹۷۱ جز معدودی ، سایر سربازان امریکائی خاك ویتنام را ترك خواهند کرد .

تصمیم پرزیدنت نیکسون بدنبال تظاهرات بسیار عظیمی گرفته شد که امریکا ، آسیا و اروپا را دربر گرفته بود تظاهر کنندگان ازرئیس جمهوری امریکا میخواستند که‌هر چه زودتر به جنك ویتنام‌پایان‌دهد. صدها نفر در این تظاهرات شرکت داشتند و علیه جنك ویتنام شعار میدادند .

سر انجام فشار افکار عمومی نیکسون را وادار به اتخاذ تصمیمی فوری کرد و وی برنامه « ویتنامی کردن » جنك را طی مهمترین سخنرانی رادیو تلویزیونی خود ارائه داد .

پوئبلوی دوم

ماجرای «پوئبلوی دوم »گرفتاری های بسیار بوجود آورد . کره شمالی هواپیمای اکتشافی امریکارا با ۳۱ سرنشین سرنگون کرد و بدین ترتیب نیکسون را در برابر دوراهی قرار داد . وی باید جنك یا صلح را انتخاب میکردوسرانجام تصمیم گرفت علیرغم کسانی که مایل به گوشمالی دادن کره‌شمالی بودند روش صلحجویانه راانتخاب کند و بدین ترتیب ماجرا که به حیثیت سیاسی امریکا لطمه‌ای شدید وارد آورده بود با گذشت زمان فراموش شد .

گروهی از تفنگداران دریائی آمریکادرحال پیاده‌شدن درسواحل اناناك شهر دانانك درسال گذشته چند بار مورد حمله ویتکنك‌قرار گرفت .

بلیوی روی داد که چند ماه قبل بعلت سقوط هلیکوپتردر نزدیکی کوباباما کشته شد ریاست و رهبری کودتا را «آلفردو اندوکاندیا » برعهده داشت و موفق شد بدون خونریزی رژیم قبلی را ساقط و رئیس جمهوری بولیوی ـ جانشین«بارنتیوس»ـ رافراری دهد .

وی تصمیماتی شدید علیه شرکت های نفتی امریکائی اتخاذ کرد و سرانجام نفت‌را ملی اعلام کرد . بدین ترتیب نشان داد که روشی مستقل دارد و در پی آن است که کشور بلیوی را در راه‌توسعه تجهیز کند .

کودتای دیگر در پاناما رخ‌داد. هنگامی که رئیس جمهوری این به‌زامبیا پرواز کرد . در این سفر وی تنها نبود بلکه مرسدس‌بنز سفیدش‌راهمراه داشت .بدنبال تسلیم شدن قوای‌بیافرا رئیس جمهوری نیجریه‌فرمان عفوعمومی‌صادر کرد و ژنرال گاون رئیس ارتش‌فدرال دستوردادسربازان ازخشونت وشدت‌عمل‌خودداری کنند .سیل کمکها بسوی منطقه جنك‌زده بیافراسرازیر شد وغائله پایان یافت .

کنفرانسها

دو کنفرانس مهم در سال گذشته‌انظار جهانیان را بخود جلب کرد .این‌دو کنفرانس احزاب کمونیست و کنفرانس ناتو بود در کنفرانس احزاب کمونیست‌جهان چین شرکت نکرد وباعدم شرکت

جنك در جبهه های جنك‌ویتنام ادامه داشت دراین عکس یك‌واحد از نیروهای ویتنام جنوبی دیده میشوند .

درمراسم تقسیم سود ویژه کارگران شرکت سهامی کارخانجات ونك خانم دکتر فرخ‌رو پارسای وزیر آموزش و پرورش اظهارداشت :

اهمیت کاروروزی هنرجویان درشرائط تولید کمتر ازاهمیت کاروزی دانشجویان رشته پزشکی در بیمارستانها نیست

آقای دکتر موفقیان معاون فنی وزارت آموزش وپرورش اظهار داشت با برنامه‌ایکه وسیله سازمان تعلیمات حرفه‌ای طرح شده در پایان برنامه چهارم یك مرکز آموزشی و تولیدی صنعتی در مرکز کارخانجات ونك آماده بکار خواهد بود .

بعد از ظهر دیروز طی مراسمی که در محل شرکت سهامی کارخانجات ونك برگزارشد بوسیله خانم دکتر فرخ‌رو پارسای سود ویژه کارگران کارخانجات ونك تقسیم گردید .

در این مراسم که آقای مهندس ستوده وزیر پست وتلگراف وآقای تدین معاون نخست وزیر و آقای نجم معاون وزارت کار حضور داشتند ابتدا آقای میرصالح رئیس هیئت مدیره کارخانجات مزبور ضمن خیرمقدم اظهار داشت :

جناب خانم دکتر فرخ‌روپارسای
جناب آقای مهندس ستوده ،
خانمها و آقایان محترم :

در تاریخ هرملتی لحظاتی وجود دارد که فراموش شدنی نیست ۹۲ سال قبل در بیست وچهارم اسفند سال ۱۲۵۶ فرزند برومندی ازملت ایران پابعرصه وجود گذاشت که از برکت نیم قرن فعالیت و کوشش او ایرانی نو بوجود آمد .

ما ایرانیان چنین روزی راازیاد نبرده و پیوسته به آن افتخار میکنیم.

کارگران ایرانی که موجودیت خود را معلول ایجاد صنایع جدید وپیشرفته میدانند که در سایه تدبیر وروش ملی و افکار ترقیخواهانه اعلیحضرت فقید رضاشاه کبیر بوجود آمده است از پیشگاه ملوکانه استدعای اختصاص این روز را بروز کارگر نمودند.

کارخانجات ونك امروز بمناسبت گرامی داشتن یادبود آن سردار بزرگ و بنیان گذار صنایع ایران و برگزاری مراسم روز کارگر و اجرای اصل چهارم انقلاب شاه و مردم مبنی بر سهیم کردن کارگران در سود کارخانجات افتخار شرفیابی بحضور خانمها و آقایان محترم را دارد.

تشریف فرمائی حضار محترم را خیرمقدم عرض کرده وبا افتخاری که بما داده‌اید ما را در پیشبرد وظائفی که بعهده گرفته‌ایم بیش از پیش تشویق نمودید.

به پیروی از منویات شاهنشاه آریامهر مبنی بر صنعتی کردن کشور باتوجه بکمبود کادر فنی واردبکار در صنایع لازم بود که دانشجویان انستیتوتکنولوژی طوری تعلیم بگیرند که بتوانند پس از فراغ از تحصیل فورا بعنوان یك فردآکتیو در کارخانجات کار کنند لذا کارخانجات ونك با تصویب مقام محترم معاونت فنی وزارت آموزش و پرورش قدمهای موثری در امر تعلیمات فنی و حرفه‌ای برداشته است که از آن جمله :

۱- برنامه کار آموزی ضمن تحصیل برای دانشجویان انستیتو تکنولوژی در رشته های مربوطه .

۲- قبول مسئولیت اجراء پروژه عملی دانشجویان انستیتو تکنولوژی تحت برنامه منظم در حالی که این دانشجویان بتوانند ضمن تولید تعلیم بگیرند.

ناگفته نماند این روش پیشرفته‌ترین سیستمی است که در دنیا وجوددارد که هنرجویان ودانشجویان ضمن تحصیل با محیط کار تولید آشنا شده و پس از فراغت از تحصیل ترسی از کارخانه و کار آن ندارند.

خوشبختانه هردو قسمت فوق الذکر عملی شده و امروز ضمن بازدید از قسمت های کارخانه از این کارگاه های آموزشی و کار آنها نیز بازدید خواهند فرمود و بدین وسیله موجبات تشویق کارکنان شرکت رافراهم خواهید فرمود.

وزیرآموزش وپرورش، وزیر پست وتلگراف و معاون نخست‌وزیر هنگام بازدید از کارخانه

سپس خانم دکتر فرخ‌روپارسای وزیر آموزش و پرورش پشت میکروفون قرار گرفت و چنین اظهارداشت :

جناب آقای وزیر پست وتلگراف جناب آقای تدین معاون محترم نخست وزیر خانم هاو آقایان محترم فرارسیدن روز کارگر را به همه کارگران عزیز تبریك میگویم و امیدوار هستم که سالیان دراز در سایه عنایات شاهنشاه آریامهر با خوشی و سلامت کامل قرین باشید و سال به سال به افتخارات شما افتخارات دیگری افزوده شود .

آنچه از لحاظ وزارت آموزش و پرورش در باره کارخانجات ونك اهمیت دارد مسئله سود کارخانه یا عدم سود کارخانه نیست بلکه ما عقیده داریم که برای تعلیمات‌فنی وحرفه‌ای و هنرجوئی که در کار آموزش فنی و حرفه‌ایست کارخانه حکم یك درمانگاه ویایك‌بیمارستان را برای دانشجوی پزشکی‌وبهداشت دارد در همان صورت برای‌یك‌هنرجو آن وضع را دارد و بنا براین اگر هم کارخانه نتواند تمام مخارجش را تامین‌بکند و یا لااقل در تعویض کاروماشین آلات‌خودش سهم بسزائی داشته باشد وزارت آموزش و پرورش موظف است که برای بوجود آوردن یك‌واحدصنعتی و آموزشی تمام نیروی خودش را بکاربیندازد.

وزیر آموزش و پرورش سپس به فرمایشات شاهنشاه آریامهر اشاره کرد و افزودند که معظم‌له کرارا فرموده‌اند در کنار هر کارخانه‌ای باید یك آموزشگاه حرفه‌ای بناشود تاکارگرانی که باید دراین کارخانه ها کار کنند از روز اول در این اموزشگاه ها کار یاد بگیرند و کار خود را تمرین بکنند .

خانم پارسا در پایان در میان کف‌زدنها‌وابراز احساسات کارگران نسبت به شاهنشاه آریامهر چك سودویژه کارگران کارخانجات ونك را به نماینده آنان لطف فرمودند.

دراین هنگام آقای دکترموفقیان معاون وزارت آموزش و پرورش پشت میکروفون قرار گرفت وچنین اظهار داشت :

کارخانجات ونك در سال۱۳۱۷ بمنظور ساخت ماسك ضد گاز تاسیس شده تا ۱۳۲۰ مشغول‌بکار بود. پس از وقایع شهریور ومتوقف شدن تولید اختلالات عمده‌ای در کار این کارخانه بوجود آمد واز این زمان ببعد متاسفانه بدون اینکه برنامه مشخصی برای استفاده از این کارخانه موجود باشد برای جلوگیری از بیکارشدن کارگران وکارمندان آن انواع و اقسام مصنوعات مختلف در این کارخانه تهیه میشد . پس از جنك باعادی شدن ورودقطعات یدکی برای‌صنایع مختلف این نوع مصنوعات نیز در کارخانجات ونك متوقف شد وپس از چند بار تغییرنام و شکل بالاخره در سال ۱۳۳۸ طبق مصوبه هیئت دولت از وزارت اقتصاد به وزارت فرهنك وقت منتقل گردید.

وزیر آموزش وپرورش چکی بمبلغ یك میلیون ریال به نماینده کارگران اهداکرد

در متن تصویب‌نامه ذکر شده بود که کارخانجات ونك برای امور تعلیمات حرفه‌ای به وزارت فرهنك منتقل میگردد تا بصورت بازرگانی اداره شود و از وجود کارکنان اضافی نیز در مرکز یا در محل دیگر استفاده شود.

از سال ۱۳۳۸ ببعد نیز بدون آنکه برنامه ریزی صحیحی در کار باشد کارخانجات ونك باباری از کارکنان زائد و بدهی‌های مختلف که بتدریج سنگین‌تر میشد وبدون آنکه هر گز برنامه‌های تعلیماتی در آن راه یافته باشد باوضع آشفته خود دست بگریبان بود.

برای نخستین بار در تیر ماه ۱۳۴۷ سازمان تعلیمات فنی و حرفه‌ای وزارت آموزش و پرورش بنمایندگی خانم دکتر پارسای وزیر آموزش و پرورش و قائم مقام صاحبان سهام شرکت رسیدگی به مسائل مختلف کارخانجات ونك‌را آغاز کرد.

در این تاریخ طبق گزارش هیئت مدیره وقت کارخانه با اشکالات زیر مواجه بود :

۱- فقدان تنخواه گردان و سرمایه درگردش.
۲- فقدان سفارشات کافی .
۳- فقدان برنامه کار .
۴- حدود یکصدنفر کادراضافی که دستمزد آنان میبایست مرتبا پرداخت شود.
۵- بار سنگینی‌ازدیون وبدهی‌های کارخانه بسازمانهای دولتی و ملی منجمله مطالبات مربوط به بیمه کارگران مربوط بسنوات قبل از سال ۱۳۴۳و مطالبات‌وزارت دارائی برای تصویب بدهیهای گذشته .

وراه‌حل‌های پیشنهادی عبارت بود از انحلال شرکت , تبدیل آن‌بیك مرکز تعلیماتی با بودجه دولتی و باتقاضای بخشودگی مالیاتی ودیون سنواتی سابق طبق رسوم غالب موسسات بازرگانی دولتی وهمچنین درخواست کمك از محل اعتبارات برنامه چهارم عمرانی کشور.

ولی سازمان تعلیمات فنی وحرفه‌ای وزارت آموزش و پرورش با توجه به‌اصول و برنامه‌های خاصی که تدوین کرده بود بجای انتخاب راه حل‌های فوق که ساده و آسان‌ترین راه‌حل‌ها میبود ترجیح‌داد که‌ضمن مواجه با مشکلات روزانه و جاری کارخانجات تجدید نظری اساسی در طرز کار این کارخانجات بعمل آورده‌و برای‌نخستین باربرنامه‌های کاروروزی هنرجویان‌راضمن‌تحصیل در کارخانجات ونك بعنوان نمونه شروع نماید و بتدریج کارخانجات ونك را به مرکز نمونه‌ای برای‌این قبیل کاروروزیها تبدیل نماید و از این کارخانجات بعنوان‌آزمایشگاهی تجربی برای حل مسئله بغرنج ارتباط تعلیمات فنی و حرفه‌ای با موسسات تولیدی و فنی استفاده نمایند.

در اینجا فقط اشاره میشود که خوشبختانه در ظرف مدت کوتاهی برای انجام این عملیات موجودبود در سالجاری طبق برنامه و خط‌مشی تنظیم شده شرکت موفق شده است که :

۱- نه فقط مسئله کارکنان اضافی را از طریق افزایش میزان تولیدحل‌نماید بلکه کلیه‌هزینه‌های جاری را درسررسید معین‌بپردازد.
۲- زیانهای سنواتی را متوقف ساخته و از بیکاری در حدود ۳۰۰ نفر کارکنان شرکت جلوگیری نماید.
۳- و مهمتر از این علاوه بر پرداخت کلیه مالیاتهای جاری و حق بیمه جاری کارکنان موسسه داوطلبانه تعهد نموده است کلیه مطالبات ۱۵ ساله گذشته بیمه‌های اجتماعی , و دارائی را نیز پرداخت نماید.
۴- کلیه‌سفارشات دستگاههای مختلف را طبق برنامه زمانی معین در راس موعد مقرر در قراردادها- علیرغم عدم پرداخت منظم بهای‌این سفارشات بوسیله دستگاههای سفارش دهنده تحویل دهد .
۵- با تنظیم یك برنامه کار و سازمان معقول کارخانجات ونك‌حتی در سال جاری موفق شد ضمن جلب اعتماد موسسات بانکی اعتبار قابل توجهی نیز برای سرمایه در گردش از موسسات بانکی کشور دریافت دارد.
۶- وبالاخره برنامه‌های کاروروزی رانیز علیرغم کلیه مشکلات جاری شروع نماید به نحویکه در حال حاضر برای نخستین بار در طول تاریخ واگذاری این کارخانجات به وزارت آموزش و پرورش در حدود ۲۶۰ نفر از هنرجویان رشته‌های مختلف هنرستان‌وانستیتو تکنولوژی خاصه در رشته‌های فلزکاری و تاسیسات فلزی‌طبق برنامه‌مشخصی در کارخانه مشغول بکار شده‌اند.

در اینجا بطور مختصری‌باستحضار میرساند که طبق یك برنامه تدریجی سازمان تعلیمات فنی و حرفه‌ای در نظر دارد که علاوه بر کاروروزی متناوب هنرجویان هنرستان‌ها دراین کارخانجات رشته های تخصیصی‌فلزکاری وریخته‌گری وابزار سازی و پرسکاری وقالبسازی‌وصنایع‌پلاستیکی و لاستیك سازی و آبکاری و گالوانو پلاستی لوله کشی و آبرسانی و همچنین رشته های تخصیصی تولید و بهره‌برداری برق نگاهداری شبکه را نیز در سطح انستیتوهای تکنولوژی در جوار این کارخانجات تشکیل دهد .

در کلیه این موارد هدف اینستکه حتی‌المقدور از ایجاد کار گاههای تمرینی به شیوه متعارفی اجتناب بعمل آید و کلیه برنامه های کار عملی در کارگاههای کارخانه بمرحله اجرا درآید .

خانم دکتر پارسا و همراهان‌هنگام بازدید ازکارخانه

با اجرای تدریجی این برنامه که لزوما باید توام بانوسازی کارخانه و تجهیزات فرسوده آن باشد . امید وار است که در پایان برنامه چهارم یك مرکز بزرگ آموزشی و تولید صنعتی در محل کارخانجات‌ونك‌آماده بکار باشد بنحویکه سالانه درحدود یکهزار نفر از هنرجویان بتوانند در این محل تعلیمات لازم را اخذنمایند و برای احراز مسئولیت های فنی خود در تاسیسات صنعتی کشور آماده گردند.

درخاتمه بااستحضارمیرساند که‌در مجموعه کلیه‌برنامه‌های‌اسامی‌فوق‌الذکر در سالجاری کارخانجات ونك طبق برنامه‌ایکه از طرف سازمان تعلیمات فنی و حرفه‌ای‌ابلاغ شده بود کوشیده است تا علاوه بر برداشت‌پاداش‌معمول پایان سال کارکنان مبلغی نیز از صرفه جوئیهای خود بعنوان سود ویژه کارگران کارخانه اختصاص دهد که گزارش آن بوسیله مدیر عامل شرکت باستحضار خواهد رسید .

آنگاه آقای مهندس تاج بخش ضمن عرض خیر مقدم چنین اظهار داشتند .

حضار محترم

کارکنان شرکت از تشریف فرمائی شما و تشکیل اجتماعی از شخصیت های سیاسی اجتماعی - اقتصادی و فرهنگی کشور در محل کارخانجات ونك بسیار سپاسگزارند . زیراسالها بود که رابطه ما با خارج از محیط فعالیت شرکت در دو زمینه تقاضای ارجاع سفارش یا تقاضای کمك دور میزد و هرگز امکانی پیش نیامده‌بود که بدون نگرانی در باره انجام‌وظیفه ایکه بموجب منشور انقلابی شاه و مردم بعهده ما واگذار شده بود سخنی بمیان آوریم .

مشکلات گذشته ما صرفنظر از جنبه های گوناگون معلول تجهیزات فنی و سیستم تولیدی آن بود که موقعیت و شرائط اجتماعی واقتصادی فرصت تغییرات‌اساسی‌رادر‌تجهیزات‌و نحوه بهره‌برداری بکار خانه نمیداد.

شرکت سهامی کارخانجات ونك اینك در شرائط اقتصادی کاملا مساعدی به فعالیت خود ادامه میدهد و قدم در مسیر جدیدی گذارده است که امید وار است بتواند سهم خود را در نهضت انقلاب صنعتی بزرگ کشور ایفا کند .

میزان‌تولیددرسال‌جاری‌بارزش ۱۱۰ میلیون ریال میباشد که نسبت سال ۱۳۴۸ سه برابر به برنامه پیش‌بینی شده ۲۵٪ افزایش نشان میدهد و این پیشرفت درنتیجه‌همکاری‌صمیمانه کارمندان و کارگران شرکت بدست آمده است .

مجمع عمومی عادی صاحبان سهام شرکت که در تاریخ‌تیر‌ماه‌بریاست جناب خانم دکتر فرخ‌روپارسای وزیر محترم آموزش و پرورش و قائم مقام صاحبان سهام تشکیل شد برای اولین بار در تاریخ شرکت‌با دید بسیار وسیعی اوضاع عمومی را مورد تجزیه وتحلیل منطقی‌قرار داد و هیئت مدیره را مامور اجرای برنامه‌ای سنگین ووظائف مهمی نمود - هیئت مدیره ماموریت‌یافته بود حداکثر در مدت شش ماه حسابهای مالی مخصوصا دیون و مطالبات شرکت را رسیدگی و نظریات و پیشنهادات حسابرسان رسمی را مورد عمل قرار داده و نسبت به تهیه برنامه پنجساله‌تولید وبهره‌برداری اجرای‌برنامه‌تعلیمات فنی و حرفه‌ای -تهیه و تدوین آئین‌نامه های اداری و مالی منطبق با اوضاع و احوال شرکت تهیه‌و اجرای‌طرح های طبقه بندی مشاغل کارمندی و کارگری وتعیین حدود وظائف ومسئولیتها اقدام کند .

هیئت مدیره باهمکاری بی‌شائبه و علاقمندی لم نظیرهمکاران‌مالی- اداری و فنی خود در اجرای همه وظائفی که بعهده داشت وموفق‌شد وگزارش کامل آنرا بجلسه‌مجمع عمومی فوق‌العاده ۱ر۱۱ر۴۸ تقدیم نمود . طبق این گزارش دارائیهای جاری شرکت‌بموجب ارقام‌مستخرجه از دفاتر مالی منتهی به سی‌ام‌آبان ماه ۱۵۴٪ وارزش و بهره بتنهائی ۱۶۶٪دیون جاری را تشکیل‌میداد- لازم بذکر این مطلب است که مبلغی معادل ۴۹ میلیون‌ریال زیان های سنواتی گذشته‌ازمحل‌اندوخته های سرمایه‌ای تعدیل گردید ونیز بنابتصویب جلسه فوق‌العاده مجمع عمومی مذکور سرمایه شرکت از چهل میلیون به شصت میلیون‌ریال افزایش یافت .

تغییرموادی از اساسنامه‌شرکت که‌باشرائط تولیدی‌ووظائف‌جدیدی که بعهده شرکت گذارده شده تطبیق نمی نمود بنا بپیشنهاد هیئت مدیره و بازرسان قانونی در این جلسه مورد تصویب قرار گرفت .

برنامه عملیات تولیدی شرکت برای پنجسال آینده که با توجه بجمیع امکانات تهیه شده بود به تصویب رسید .

طبق این برنامه تولید کارخانه در سالهای دوم و سوم معادل ۱۰٪ نسبت بسال ۱۳۴۹ و در سالهای چهارم و پنجم ۵٪ نسبت بسالهای ماقبل افزایش خواهد یافت و سود ویژه شرکت در پایان پنجساله‌در حدود ۳۲ میلیون ریال پیش‌بینی میشود و تولید شرکت به پنج گروه محصول سری محدودخواهد گردید که بازار فروش آن قبلا پیش‌بینی شده است . بعلاوه دریں مدت‌در زمینه نوسازی ماشین‌آلات - ساختمانها - تامین کادر فنی و اداری متناسب با پیشرفت برنامه برطبق طرحهائیکه تهیه شده اقدام خواهد گردید . تهیه آئین‌نامه های مالی و اداری - طرح‌طبقه‌بندی مشاغل از اقدامات اساسی ومهمی بود که در مدتی کم در مورد ۳۰۰ نفر کارگران- کارمندان‌ومستخدمین شرکت بمرحله اجرا درآمد وطبق آن دستمزد ها بحد معقول‌ومتناسب با مهارت ها و ارزش های کاری کارگران تا حد امکان متعادل گردید .

و اضافه دستمزدی تا ۲۰ درصد دستمزد ثابت از اول دیماه در باره انها منظور و پرداخت شد . در حالیکه بمنظور بالا بردن سطح تولید از یکطرف و میزان دریافتی کارگران از طرف دیگر روش‌تولید با سیستم کارمزدی پایه و اساس کار قرار گرفت . این طریقه مورد قبول و رضایت کامل کارگران است و در بالا بردن سطح دریافتی آنان بی نهایت موثر واقع شده است .

شرکت امیدوار است با موفقیت در اجرای این طرح بزرگ خدمت شایسته بصنایع ایران که احتیاج بکادر های ماهر و ورزیده دارد بنماید . و امیدوار است که در سنوات آینده آمار های جدیدی از پیشرفت های اساسی و بالابردن سطح تولید منتشر کند و سهم کارگران را از سود ویژه شرکت بمیزان قابل توجهی افزایش دهد.

در خاتمه گزارش لازم میداند حسن‌نیت‌صمیمانه تمام‌سازمانهائیکه در بالا بردن سطح تولید با ما همکاری نموده‌اند مخصوصا وزارت

بقیه در صفحه ۲۱

آماده باش

واحدهای سیار و تعمیرگاههای مجاز پیکان ازبامداد ۲۶ اسفند ۱۳۴۸ تا غروب ۶ فروردین ۱۳۴۹

در تعطیلات نوروزی ، واحدهای تعمیراتی سیار در کلیه شاهراههای کشور و تعمیرگاههای مجاز ایران ناسیونال در تهران وشهرستانها، آماده خدمات شبانه‌روزی خواهندبود

کارخانجات صنعتی ایران ناسیونال ، بدین‌وسیله باطلاع کلیه دارندگان اتومبیل‌های پیکان میرساند :

کلیه تعمیرگاههای مجاز ایران ناسیونال درتهران و شهرستانها و همچنین‌واحدهای تعمیراتی سیار کارخانجات صنعتی ایران‌ناسیونال ، بمناسبت فرارسیدن تعطیلات نوروز ، به حال آماده باش در آمده‌اند ودراین ایام، درکلیه شهرستانها وشاهراه‌های کشور آماده کمك به مسافرین خواهندبود.

تعمیرگاههای سیار ،که امسال ۱۰دستگاه به تعداد آنها افزوده شده است ، ساعت۶ صبح روز سه‌شنبه ۲۶ اسفند ماه ۱۳۴۸ ازمحل کارخانه حرکت خواهند کرد و تا ساعت ۸ بعدازظهر روزپنجشنبه۶فروردین‌ماه ۱۳۴۹ دراین شاهراه‌ها به انجام وظیفه خواهند پرداخت :

شاهراه : قم ـ اصفهان .
شاهراه : اراك ـ خرم‌آباد .
شاهراه : اصفهان ـ شیراز .
شاهراه : پل‌دختر- اهواز .
شاهراه : قزوین ـ بندر پهلوی .
شاهراه : بندر پهلوی ـ بابلسر .
شاهراه : شاه پسند ـ قوچان .
شاهراه : همدان ـکرمانشاه ـ قصر شیرین .
شاهراه : تبریز- مرند .

تعمیرگاههای سیار ، درتمام این مدت‌بطور شبانه روزی ، در مسیر شاهراههای ذکر شده درحال حرکت وکمك به مسافرین‌خواهند بود .

ضمنا چهار واحد تعمیراتی سیار نیز، درشهرستانهای اهواز ـ مشهد ـ شیراز ـ بندرعباس مستقر میشوند .

واحدهای تعمیراتی سیار ، کلیه اتومبیل‌های پیکان را که نیاز به بازدید فنی فوری ولوازم ضروری یدکی داشته باشند بدون‌دریافت دستمزد و حق بازبینی فنی ، تحت تعمیرات‌لازم قرار میدهندو درموارد اضطراری مواد سوختی و بنزین در اختیار آنان میگذارند .

فهرست کامل تعمیرگاههای مجاز پیکان درسراسر ایران

که‌در ایام‌نوروز بطور شبانه روزی آماده انجام خدمات فنی خواهند بود

تعمیرگاههای مجاز تهران

شماره تعمیرگاه	نشانی :	تلفن
تعمیرگاه شماره ۱	خیابان پهلوی ، خیابان رشت	تلفن۴۴۹۰۶
تعمیرگاه‌شماره ۲	خیابان آیزنهاور ، خیابان رستم	تلفن۴۳۳۴۱
تعمیرگاه شماره ۳	خیابان قدیم شمیران ، سید خندان	تلفن۳۳۲۹۵۱
تعمیرگاه شماره ۴	خیابان اکباتان،جنب آموزش‌وپرورش	تلفن۷۷۱۴۵۱
تعمیرگاه شماره ۵	میدان ژاله ، خیابان شهباز تلفن	تلفن۳۳۵۵۷۶
تعمیرگاه شماره ۶	خیابان امیرکبیر ، بعداز سرچشمه	تلفن۳۳۴۴۶۶
تعمیرگاه شماره ۷	خیابان آیزنهاور ، جمشید آباد	تلفن۴۵۴۴۷
تعمیرگاه شماره ۸	خیابان شوش ،نرسیده‌به‌خط‌آهن‌قدیم	تلفن۵۸۹۳۴
تعمیرگاه شماره ۹	تهران نو، ایستگاه ارباب مهدی	تلفن۷۹۰۵۱۴
تعمیرگاه شماره ۱۰	جاده‌قدیم شمیران- مقابل‌وزارت‌بهداری	تلفن۷۶۵۰۱۴
تعمیرگاه شماره ۱۲	نارمك ، خیابان سی متری	تلفن۷۹۴۹۵۰
تعمیرگاه شماره ۱۵	خیابان خیام ، خیابان مختاری	تلفن۵۳۲۶۱
تعمیرگاه شماره ۱۶	خیابان شیراز (بهجت‌آباد)	تلفن۶۲۹۲۲۹
تعمیرگاه شماره۱۸	خیابان شهناز ، ایستگاه کلانتری	تلفن۷۵۷۸۵۵
تعمیرگاه شماره ۲۴	خیابان‌فرح‌جنوبی- بیستمتری‌خوشنودی	تلفن۷۶۲۶۶۰
تعمیرگاه شماره ۲۵	تهران پارس	تلفن۷۸۸۸۰
تعمیرگاه شماره ۳۰	خیابان پهلوی ، محمودیه	تلفن۸۴۱۳۵
تعمیرگاه شماره ۳۲	خیابان سپه ، نرسیده به اتونور	تلفن۴۷۹۰۹
تعمیرگاه‌شماره۱بنز	تهران نو	تلفن۷۹۰۰۰۴

تعمیرگاههای مجاز شهرستانها

نام شهرستان	نشانی :
اصفهان	خیابان شاهپور ، اول عباس‌آباد
اهواز	خیابان پهلوی
شیراز	خیابان سعدی
کاشان	خیابان ششم بهمن
گرگان	خیابان پهلوی
ساری	خیابان پهلوی
قزوین	خیابان پهلوی
همدان	میدان چاپارخانه
بم	خیابان محمدرضاشاه
مشهد	خیابان تهران
رشت	خیابان سعدی
بابل	میدان ششم بهمن
چالوس	خیابان تهران
تبریز	خیابان پهلوی
قوچان	خیابان نادرشاه
سیرجان	خیابان پهلوی
شیروان	خیابان پهلوی
رضائیه	خیابان پهلوی
اردبیل	خیابان پهلوی
بجنورد	خیابان شاه
کازرون	خیابان پهلوی
رفسنجان	خیابان خیام
شاهرود	خیابان رضاشاه کبیر
سمنان	خیابان شاه
بروجرد	میدان ۲۸ مرداد
خرم‌آباد	خیابان ۲۵ شهریور
کرمان	خیابان شاهپور
تربت‌حیدریه	خیابان پهلوی
نیشابور	خیابان پهلوی
بهبهان	خیابان حافظ
زاهدان	خیابان داورپناه
اراك	میدان مجسمه
قم	خیابان ایستگاه
زابل	خیابان فردوسی
بیرجند	خیابان ۲۵ شهریور
بندرعباس	خیابان رضاشاه کبیر
بهشهر	خیابان تهران
آمل	خیابان پهلوی
کرج	خیابان چالوس
کرمانشاه	خیابان بیستون
زنجان	خیابان پهلوی
سبزوار	خیابان اسرار
شهسوار	خیابان ۲۵ شهریور

کارخانجات صنعتی ایران ناسیونال‌امیدوار است بااعزام واحدهای تعمیراتی سیار به شاهراههاوآمادگی‌شبانه‌روزی تعمیرگاههای مجاز سراسر کشور ، منشاء خدمات موثر وارزنده‌ای برای دارندگان پیکان باشد و سفر نوروزی آنان بامسرت، آرامش و رضایت خاطر برگزار شود .

آگهی قرق

اداره کل منابع طبیعی ناحیه یك دراجرای ماده ۴۳ مکرر قانون اصلاح قانون حفاظت و بهره برداری از جنگل ها و مراتع بمنظور حفاظت خاك و جلوگیری از حرکت ریك روان محدوده مشروحه زیر واقع در مراد تپه بوئین زهرا حوزه شهرستان قزوین راکه مساحت تقریبی آن ۲۰۰ هکتار است از تاریخ انتشار این آگهی بمدت هفت سال‌قرق اعلام مینماید.

شمالا بمزارع مرادتپه.
شرقا،بمدرسه سپاهی دانش مرادتپه‌و اراضی مزروعی مراد تپه
جنوبا ، بحدود مراتع باغ مورلو و صحت‌آباد.
غربا ، برودخانه شور.

در محدوده قرق شده طبق‌قانون چرانیدن دام و زراعت‌دیم ممنوع است ازاین جهت از دامداران و کشاورزان منطقه تقاضا میشود که در اجرای مفاد قرق که از هر جهت باعث احیاءاراضی مزبور خواهد شد با مامورین وزارت منابع طبیعی همکاری , تشریك مساعی فرمایند تا موجبی برای تعقیب قانونی متخلف‌پیش نیاید. م‌الف ۱۳۱۳۹ اداره کل منابع طبیعی ناحیه یك

دعوت از مجمع عمومی عادی شرکت سهامی صنعتی سیمان صوفیان آذربایجان

بدینوسیله باطلاع سهامداران محترم شرکت سهامی صنعتی سیمان صوفیان آذربایجان میرساند که مجمع عمومی عادی سالیانه شرکت در ساعت ده صبح روز پنجشنبه ۲۷ فروردینماه ۱۳۴۹ در محل بانك اعتبارات صنعتی واقع در تهران خیابان آتشکده تشکیل میگردد .

دستور جلسه

۱- استماع گزارش هیئت مدیره و مدیر عامل ، بازرسان
۲- تصویب ترازنامه
۳- انتخاب بازرسان جدید

هیئت مدیره شرکت سهامی صنعتی سیمان صوفیان آذربایجان
آ-۳۶۴۹۳

برای نخستین بار در ایران
توتو
شرط بندی مسابقات فوتبال

الغاء امتیازنامه دارسی در بحث روزنامه اطلاعات

چهل سال قبل درچنین روز

در سر مقاله تحت عنوان امتیازنامه دارسی چنین نوشته شده است :

لزوم تجدید نظر درامتیازنامه دارسی برما پوشیده نیست ، زیرا ثروت بی‌حدی که کمپانی نفت جنوب از این مملکت بادردست گرفتن اوراق بی‌سر وتهی که قدرت قانونی ندارد خارج می‌کند قابل تحمل نیست .این امتیازنامه دردوران تاریکی از ضعف حکومت و بی قیدی اولیای وقت استفاده شده و حقوق ملی مارا تضییع ساخته وامروز دیگروقت آن رسیده است که حقوق حقه خود را حفظ کنیم وهمانطور که در ظرف این چند ساله اخیر بسیاری ازامتیازات خاص اجانب درایران محو ونابود گردید وخارجی ها دارای هیچ شخصیت وامتیازی مافوق قوانین داخلی نشدند ازاین اجحاف علنی هم باید جلوگیری کرد

کمپانی نفت جنوب در برابر ثروت هنگفتی که ازاین مملکت خارج می‌کند فقط صدی ۱۶ از عایدات خالص خود یعنی بعداز وضع تمام مخارجی که درایران ودر لندن برای تهیه بهترین وسایل زندگی خودو بالاخره خرید ادوات ولوازم و استهلاك اصل سرمایه و غیره می کنند بدولت ایران میدهد ،در صورتی که اگر دولت محصولات نفت رامانندسایرمحصولات طبیعی مملکت مشمول قوانین جاریه مملکتی قرار دهد و ازعوارض وتاکمی راه وغیره آنرا معاف ندارند مبالغ خیلی زیادی باید عاید دولت شود .

حقیقتا هیچ معلوم نیست چرا فلان رعیت وزارع وفلان کاسب ومستخدم باید ازدسترنج خود سالی مبلغی مالیات بدهد اما این ثروت بی‌حسابی که از مملکت بیرون می‌ریزد از تادیه هرگونه عوارض معاف باشد .

برای چه صادرات قالی ایران بجای اینکه تسهیلات و تشویقات از صادر کننده آن بشوددرزیر تحمیلات گمرکی زیادی قرار میگیرد ولی محصول نفت ازهمه گونه عوارض ومالیات مصون می‌باشد ؟

این یك مسئله بغرنجی است که بهیچ چیز نمیتوان تعبیر کرد جز لاقیدی وعدم مطالعه متصدیان پیش واینکه دولت میخواهد بهرگونه مقرراتی احترام گذارد وبهرامضائی اعتنا وتوجه داشته باشد ، این اصول تا وقتی باید حفظ شود که مصالح مملکت اقتضا آن راداشته باشدولی وقتی خود دولت کاملا تشخیص میدهد که در یك ایام تاریك وانحطاطی که نه فقط دارسی بلکه بسیاری ازاجانب امتیازات شومی در ایران تحصیل نموده و استفاده هائی می کرده‌اند که اینك یك یك ازصفحه بی‌اعتبار بانك لطمه میزند و حالا که خوشبختانه مقدرات پولی ما از دست بانك خارجی بیرون آمده لازم است دقت بیشتری بشود و چه ضرر دارد که بانك ملی تا انتشار اسکناس های جدید اوراق بهادار (قته‌طلب های بی اسم و عندالمطالبه) رواج داده ومردم را از دردسر تحویل کیسه های پلمب شده نجات دهد . بیجك های بانك ملی کمتر از بیجك ها و قبوض رواجی صراف های بازار نیست . در همان موقعی که اسکناس های بانك شاهی رایج بود قبض های صرافان اصفهان نیز بجای اسکناس انتشار داشت و اعتراضات آن بانك هم کرارا بلاائر ماند - الان هم در اصفهان و اغلب ولایات اوراق بهادار مزبور منتشر و متداول است بنابراین مقتضی است بانك ملی نیز موقتا اوراقی بمبالغ مختلف از ده تومان تا هزار تومان از شعبه صرافی خود صادر و رایج سازد و قطعا بجای پول نقره که حمل و شماره آن مشکل است در بازار رواج خواهد یافت .

(نقل از اطلاعات ۲۴ اسفندماه ۱۳۰۹)

کیسه‌های نقره دویست و پنجاه تومانی

در میان کیسه های دویست و پنجاه تومانی که بانك ملی توزیع میکند گاهی دوقرانی های معیوب دیده میشود و حال آنکه پول های معیوب جمع آوری شده بود . سکه قلب یا معیوب در کیسه های پلمب شده بانك ملی بر اعتبار بانك لطمه میزند و حالا که خوشبختانه مقدرات پولی ما از دست بانك خارجی بیرون آمده لازم است دقت بیشتری بشود و چه ضرر دارد که بانك ملی تا انتشار اسکناس های جدید اوراق بهادار (قته‌طلب های بی اسم و عندالمطالبه) رواج داده ومردم را از دردسر تحویل کیسه های پلمب شده نجات دهد . بیجك های بانك ملی کمتر از بیجك ها و قبوض رواجی صراف های بازار نیست . در همان موقعی که اسکناس های بانك شاهی رایج بود قبض های صرافان اصفهان نیز بجای اسکناس انتشار داشت و اعتراضات آن بانك هم کرارا بلاائر ماند - الان هم در اصفهان و اغلب ولایات اوراق بهادار مزبور منتشر و متداول است بنابراین مقتضی است بانك ملی نیز موقتا اوراقی بمبالغ مختلف از ده تومان تا هزار تومان از شعبه صرافی خود صادر و رایج سازد و قطعا بجای پول نقره که حمل و شماره آن مشکل است در بازار رواج خواهد یافت .

(نقل از اطلاعات ۲۴ اسفندماه ۱۳۰۹)

مدیریت خانواده

از : غلامحسین اخوان

انتقاد

درست روز دوم فروردین سال گذشته بود ، شورای خانوادگی تشکیل و رای صادر شد که برای عیددیدنی خاله خانم که تقریبا بزرگ خانواده ما هستند برویم. سر وصورتی صفا دادیم و لباس های نو و نیمدار خود را پوشیدیم و راه افتادیم . از کوچه اول گذشته به کوچه دوم که اسفالته بود رسیدیم، هنوز چند قدمی جلوتر نرفته یکمرتبه برخورد جسمی را به پشت خود احساس کردم، برگشتم دیدم توپ لجن آلود عزیز دردانه‌های همسایه است که با استفاده از تعطیلی عید، کوچه هشت متری مارا بمیدان ورزش تبدیل کرده طنابی وسط کوچه کشیده‌اند و سخت مشغول «ورزش!» می باشند .در انبحال بچه‌ها بنا کردند دم گرفتن که: آقاهه‌رو، هوهو ، آقاهه‌رو ، هوهو ! خانم برگشت ببیند چرا بچه‌ها مرا هو میکنند گفت ای‌وای، چرا کت و شلوارت گل آلود است ؟ جریان را گفتم .

خانم گفت برگردیم منزل چون با این لباس نمیشود رفت مهمانی ، باید کت شلوارت را بدهی لباسشوئی . درحالی که لب ولوچه بچه‌ها آویزان شده بود برگشتیم و آنروز بقول معروف ، بی‌بی از بی‌چادری بخانه‌ماند. روزبعد کت وشلوارم را از لباسشوئی گرفته بودم و پوشیدم وباتفاق بروبچه‌ها بسوی منزل خاله خانم راه افتادیم ، با سابقه‌ای که از روز گذشته داشتم حواسم کاملاجمع بود وبه‌سلامت از میان ورزشکاران تیم کوچه هشت متری ! گذشتیم وبزحمت یك تاکسی بار خالی گیر آوردیم وخودرا بکوچه منزل خاله خانم در شمال شهر- رساندیم .وقتی کاملا مطمئن شدم که دراین کوچه میدان و مسابقه فوتبال وجود ندارد و فقط چند کودك ۷-۸ ساله بازی میکردند با خیال راحت وارد کوچه شدیم اواسط کوچه پسرکی که لباس کابوئی پوشیده بود و هفت‌تیر چوب‌پنبه‌ای بدست داشت هفت‌تیرش‌را بطرف‌من نشانه رفت هنوز فکر میکردم دارد شوخی میکند که دیدم گلوله چوب‌پنبه‌ای زیر چشمم بوسه زد، خدائی بود گلوله یك سانتیمتر پائین‌تر از تخم چشمم خورد و گرنه اکنون میباید دنیارا بایك چشم‌ببینم، خانم پیشنهاد کرد برگردیم منزل ،ولی من دیدم اگر به فردا موکول شود ممکن‌است حادثه بزرگتری در انتظارم باشد و ضمنا از هفت‌خوان تاکسی ، چراغ قرمز و راه بندان و ... گذشته بودیم ، چگونه میشد بعقب برگردیم بالاخره رفتیم منزل خاله در حالیکه پسرك یك عددبادمجان قلمی از همان بادمجان‌های معروف (بم) که آفت ندارد زیر چشمم کاشته بود !

ساعتی از ورود ما بمنزل خاله خانم نگذشته بود که حمید پسر خاله‌ام با نامزدش ازدر وارد شدند وبی‌اعتنا به پدر و مادرشان و بما که مهمان بودیم به اطاق دیگر رفتند بعد. صدای حمیدخان بلند شد که مادر ، چای‌بیار ! مادر ، شیرینی بیار ! درست مثل اینکه بمستخدمه منزل دستور میدهد . خاله خانم که ناراحت بنظر میرسید بعد از بردن چای و شیرینی سردرددلش باز شد که حمید خودش این دخترك را پیدا کرده و بدون اطلاع ما با او نامزد شده‌واصلا انگار نه‌انگار که ما والدین او هستیم و حقی بگردن او داریم ، در این بین زنك در بصدا درآمد و بدنبال آن آقای (ل) بابرو بچه‌ها وارد شدند وخانم (ل) بمحض ورود گفت:واه ،واه، چرا سوت و کورنشسته‌اید؟ چرا از تلویزیون استفاده نمیکنید؟ ورو به پسر ۸-۹ ساله‌اش کرد و گفت بیژن برو تلویزیون را روشن کن، کانال ۱۳ را بگیری‌ها !!آقا بیژن هم فورا خود را به تلویزیون‌رسانید که باصطلاح روشنش کند .ولی ناگهان دیدیم تلویزیون صدائی کرد وخاموش شد که بعدا معلوم شد لامپ تصویر سوخته و کلی‌خرج روی دست خاله نازنینم گذاشته است . بعد ازناهارپیشنهاد شد دستجمعی بااتومبیل شوهرخاله‌ام برای گردش بخارج شهر برویم، شوهرخاله‌اتومبیلش‌راجلوی‌در حاضر کرد ، همه آماده حرکت شدیم که از خانه خارج شویم ناگهان صدائی مهیب ازپیرون‌توجه‌مارا جلب کرد ومتوجش بکوچه‌دویدیم، دیدیم ، بله ... آقای بهروز خان پسر ۱۲ ساله آقای «ل» از غیبت چند دقیقه‌ای‌شوهر خاله استفاده کرده و پشت فرمان اتومبیل قرار گرفته و آنرا از دنده خارج کرده و چون نتوانسته اتومبیل را کنترل کند به تیر سیمانی وسط کوچه زده و در نتیجه جلو اتومبیل وسرآقای‌بهروز خان شکسته است . اولین کاری که کردیم یك‌تاکسی پیدا کردیم و آفازاده را به بیمارستان رساندیم ، وقتی پزشکان و پرستاران‌مشغول بخیه و پانسمان سر بهروز بودند روی نیمکت محوطه بیمارستان نشسته و بفکرفرو رفته بودم . در دنیائی که مدیریت ، بعنوان یکی از علوم اصلی شناخته شده و مانندمدیریت‌اداری، مدیریت اقتصادی ، مدیریت فنی ، مدیریت صنعتی و بالاخره مدیریت در کشاورزی‌سخت مورد توجه جوامع جهان‌قرار گرفته ، متاسفانه مدیریت خانواده که سازنده زیر بنای جامعه و ضامن اجرای سایر مدیریت ها میباشد نه تنهادر ردیف آنها قرار نگرفته بلکه اصولا از قلم افتاده و شاید هم بحساب نیامده باشد در صورتیکه این نوع مدیریت در درجه اول اهمیت‌قراردارد. در حال حاضر از عده‌معدودی که بگذریم ، می بینیم اکثر خانواده‌ها بویژه طبقات باصطلاح متجدد فاقد هرگونه مدیریت در خانواده میباشند ، فقط و فقط در فکر آنند که بهر- وسیله شده‌پولی بجنك بیاورند و شکم خود و خانواده خویش را سیر کنند اتومبیلی و تلویزیونی روبراه سازند و لباس برابر مد روز بپوشند و در اجتماع بلولندوبقول‌معروف همرنك جماعت باشند بدون اینکه توجه داشته باشند مسئولیتی بزرگتر در قبال خانواده اجتماع عهده‌دار می باشند و آن تربیت فرزندان است بر اساس درك‌واقعیت‌ها، احتراز از تخیلات واهی ، دانستن‌حقوق و آداب‌اجتماعی، تهذیب اخلاق و احترام‌بسنن ملی و رسوم قومی و قوانین مملکتی .

اشخاصی را مشاهده میکنیم که برای‌ارضاء امیال وهوسها وفراهم آوردن تجملات وزرق وبرق زندگی تخیلی خانواده بقدری گرفتاری و تفکرات منفی و مشقات و زحمات غیر منطقی برای خود فراهم آورده‌اند که نیمه شب‌خسته وکوفته بخانه میروند و حال وحوصله ابراز محبت‌آموختن درس زندگی بفرزندان خود ندارند و تربیت فرزندان را معمولا بعهده وکر و کلفت وباغبان و«الله» واگذار کرده‌اند این طبقه از مردم بطور کلی جلوی فرزندان خود را باز گذاشته و آزادی مفرط تا سرحد بی‌بند وباری به آنها میدهند تاجائی که این نوجوانان کلیه اصول اخلاقی، مذهبی ، سنن ومعتقدات‌ملی، روابط و ضوابط اجتماعی را بشوخی گرفته یااصولا با اینگونه مسائل ناآشناهستند، از آنطرف بعضی خانواده ها محدودیتی تامرزتفریط برای فرزندان خود قائل شده‌اند که آنها نیز باکلیه آداب و رسوم اجتماعی بیگانه و از درك زمان و شناختن محیط زندگی‌فردای خویش‌عاجزند. وعده‌ای هم برائر کثرت اولاد و عدم استطاعت مالی ، در تربیت فرزندان خود و بطور کلی مدیریت خانواده تعلل میورزند ،واین عدم مدیریت در خانواده صرفنظر از زیان های مادی، معنوی و اقتصادی در محیط خانواده ، زیانهای اجتماعی، نیز دربر دارد . از زیانهای خانوادگی مثل عدم اطاعت فرزندان از دستورات‌والدین، بی‌توجهی بمسائل و اصول زندگی و کمبود محبت و مانند اینها که بگذریم ، در سطح اجتماع می‌بینیم این دو جناح مخالف ،یعنی آنکه‌بی بند وبارو کاملا آزاد بارآمده وآنکه کاملا محدود و مقید بوده وقتی وارد میدان‌زندگی شوند تصادم و برخوردی ناخوشایند بایکدیگر دارند و همین تضاد بااختلاف‌طبقاتی مانع روح همکاری واشتراك مساعی در پیشبرد امرزندگی ومالا پیشرفت جوامع، ونسل های بعدی خواهد شد، حال آنکه اگر لااقل در ردیف سایرمدیریت‌ها، اصلی‌بعنوان مدیریت خانواده منظور ودر دبیرستانهاودانشگاهها تدریس شود ویا در ردیف لوایح حمایت خانواده و تنظیم خانواده، لایحه‌ای هم بعنوان مدیریت‌خانواده تدوین گردد و خانواده‌ها موظف برعایت آن گردند در نتیجه اجتماعی سالم و سالمتر خواهیم‌داشت وحوادثی مانند کشته شدن خواهر بدست برادر و یا قتل یك‌جوان بیگناه وسیله‌جوان بیگناه دیگر و حوادثی‌مشابه آنها بوجود نخواهد آمد و زن ، شوهر جوانش را بجرم اینکه سك او را دوست‌ندارد بدادگاه حمایت خانواده نمی کشانده مرد ، از همسرجوان و تحصیلکرده خود بعنوان اینکه فلان‌رقص را بلدنیست تقاضای جدائی نمیکند و ...

در این افکار خود غوطه‌ور بودم که خاله خانم با گفتن خوب شد ، بخیر گذشت ، رشته‌افکارم راازهم گسیخت وبرخاستم وخداحافظی کردیم وباعیال بمنزل مراجعت‌نمودیم درحالیکه ازخودمپیرسیدم آیا قضایای امروز چه عاملی‌جز عدم مدیریت در خانواده ها میتواند داشته باشد ؟!

نظر نویسندگان اطلاعات

وام مسکن

اوایل هفته گذشته بمناسبت هفته کارگر،قدم مفید ومؤثری برای آن دسته از کارگرانی که ، با دریافت وام مسکن،از طریق بانك رفاه کارگران ، صاحب خانه میشوند ،برداشته شد .

بموجب قراردادی که بین بانك رفاه کارگران و بیمه ایران به امضاء رسیده ، از این پس مانده بدهی وام مسکن خانواده های کارگران، که سرپرست خود را ازدست‌می دهند‌بخشوده خواهد شد ، یا بعبارت دیگر در صورت فوت، بدهی کارگر وامدار خانواده او از بدهی به بانك معاف خواهد شد .

جالب ترآنکه علاوه‌برماهیت و کیفیت این‌اقدام مفید، کمیت آن نیز از نظر مسئولان بانك مزبور و بیمه ایران دور نمانده است . یعنی در مقابل مزیتی که اینکار از لحاظ تامین‌آینده ورثه کارگر دربردارد، میزان حق بیمه تعیین شده‌ای است. باید توجه داشت که مبلغ مذکور برای کارگرانی که‌وام مسکن چهارساله دریافت می‌دارند ، یك چهارم‌یك‌قسط‌و برای کارگران که‌وام مسکن شش ساله می گیرند ، یك‌دوم قسط‌پرداختی به بانك است که برای یکبار و بصورت مقطوع (حق بیمه واحد) بابت حق‌بیمه پرداخت میشود .

لازم به یادآوری است قبل از انعقاد چنین قراردادی بین بانك رفاه و بیمه ایران، اگر کارگر وامداری فوت میشد ، بازماندگان وی می بایستی‌تمام اقساط مانده راپپردازند،تا‌بتوانند آنها یعنی سند خانه‌ای که‌نزد بانك در رهن بوده آزاد شود. دراین مورد بانك نیز ناگزیر بود ، برای حفظ پول خودش در صورت‌عدم تمکن مالی ورثه کارگر وامدار اقدامات قضائی بعمل آورد.اینکار علاوه‌بر آنکه مستلزم هزینه‌اضافی‌برای بانك بود انگیزه ناراحت کننده‌ای نیز برای بازماندگان کارگر دربر داشت .یعنی ورثه کارگر وامدار علاوه‌بر آنکه‌سرپرست خانواده خود را از دست می‌دادند و از این جهت دچار تالماتی شدید روحی میشدند ، می بایستی‌مبلغی نیز از مستمری ناچیزی که احیانا برای بازماندگان کارگر فوت شده پیش بینی گردیده به‌پرداخت وام مسکن متوفی اختصاص بدهند .

احمد مرادی

نخستین دوربین تخلف شناس درچهارراه پهلوی نصب شد

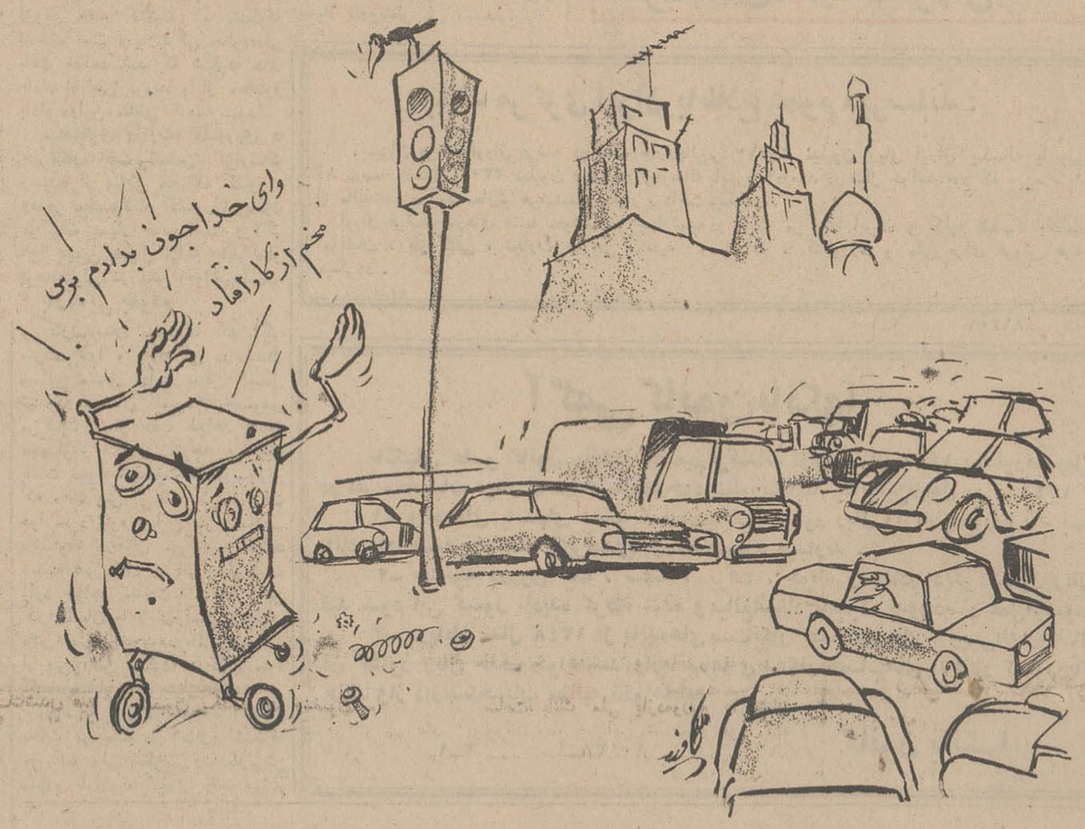

اطلاعات و مردم

۳۱۱۰۸۰

همه روزه ازساعت ۶ تا ۷ بعد ازظهر نظریات شمارا منعکس می کنند

دندانساز محله !

در حالیکه‌دراکثر کشور برای بهداشت عمومی اهمیت قائل‌هستند و برای‌هرگونه استخدام دردستگاه های دولتی گواهی تندرستی و بهداشت مطالبه میشود وحتی کارگران حمام و سلمانی نیزباید ورقه بهداشتی داشته باشند،عده‌ای بدون هیچگونه صلاحیت علمی‌اقدام به‌نصب تابلوی «دندانسازی» میکنند، متخصص دندانهای روکش‌دار و با لثه و بی‌لثه وغیره میشوند و مردم هم بخیال اینکه صلاحیت اینگونه دکانها نزد مقامات مسئول محرزمی باشد ، به آنان مراجعه می کنند که یا دندانی بکشند و یا آنرا پریا خالی کنند ، در حالیکه انجام خدمات این گروه دندانسازها خالی از خطرات بهداشتی نیست و «دندانساز» باهرگونه وسیله‌ای بدون آنکه اقدام به «استرلیزه» کردن کند با دهان و دندان مردم ور میرود ، لذا امید است وزارت بهداری باتوجه به نکات یاد شده ترتیب صحیحی برای اینگونه خدمات در نظر گیرد و اجازه‌ندهد که هرکس «کلبتین» بدست گیرد و بجان دندان و سلامت وبهداشت مردم بیفتد .

سعید یغمائی

جلوگیری ازانفجار

بافرارسیدن روزهای عید نوروز خطرات ناشی از ترقه و نارنجك بیشتر میگردد و بدین جهت نبایست خاطره غم‌انگیز چند سال قبل را که در اثرنادانی‌وسودجوئی افرادی بوقوع پیوست و باانفجار انبار باروت ترقه فروشی عده‌ای بدبخت و بی‌خانمان شدند بدست فراموشی سپاریم . از طرف‌دیگر نسبت بانجام این موضوع و جلوگیری از اینکار باید خود مردم هم اقدام کنند و هرجا با فروشنده یادارنده ترقه و نارنجك مواجه شوند آنان را به پلیس و مقامات انتظامی معرفی کنندتا از حوادث آن در عیدامسال‌مصون و محفوظ باشیم .

غلامرضا قدرتی

کود فروشی

رفتگر شهرداری درسه‌راه ارامنه مقابل میدان فرح ، مقداری کود حیوانی رویهم انباشته کرده است . ظاهرا بمناسبت فصل گلکاری‌منازل بدین طریق رفتگرمحل کاسبی میکند که البته کسی مخالف کاسبی‌نامبرده نیست‌وچیزیکه مورد شکایت است ، تولید مزاحمت و پشه و مکس و بیماریهای‌دیگری است که براثر اینکار بوجود می آید، لذا از شهرداری تقاضا میشود رفتگر شهرداری درسه‌راه که اگر هم میخواهد کود فروشی کند ، محل سربسته و درجائی محفوظ در اختیار بگیرد و وضع معبر عمومی‌را از حالت فعلی خارج کند.

ساکن محل

بابت تبدیل

طبق احکامی که برای معلمین صادر شده است عده‌ای مبلغی بابت‌تفاوت‌تبدیل یا قانون استخدام طلبکار شده‌اند که باز هم براساس همین قانون باید از ۱-۱-۴۷ به آنان پرداخت شود . می خواستیم تقاضا کنیم حالا که شب عید است این طلب را پرداخت کنند که بتوانیم از آن استفاده نمائیم زیرا تقریبا دو سال از تاریخ استحقاق‌می گذرد .

خانم معلم

شماره بدهند

۴۱ روز است که برای رفع خرابی تلفن شماره ۶۱۴۸۹۰ به شماره ۱۷ تلفن میکنم و هر روز میگویند خواهیم آمد و چون فردا نمی آیند مجددا تقاضای خود را تجدید میکنم و باز هم همان جواب را دریافت میکنم و در پاره‌ای از روز هامدعی میشوند که اصلا تابحال بما اطلاع نداده‌اید که صدالبته باز هم که اطلاع پیدا کرده‌اند برای ترمیم نیامدند . پیشنهادمیکنم کسانیکه به ۱۷ تلفن میکنند یك شماره بگیرند که معلوم باشد چه موقع درخواست‌رفع عیب از تلفن کرده‌اند .

وفازاده

کابل آزاد نداریم

محرما عطف بشرح مندرج در شماره ۱۳۰۹۹ - ۲۰ر۱۱ر۴۸ آن جریده شریفه تحت عنوان (قدری تامل بفرمائید) اشعار میدارد :

شرکت سهامی تلفن ایران همواره در جهت تامین نظرات مشترکین و متقاضیان محترم از هیچگونه اقدامی مضایقه ننموده است و النهایه‌در مورد تامین‌ارتباط و نصب تلفن آقای عبدالمحمد حیدری دارنده فیش شماره۸۶۳۴۶ که به آدرس خیابان کاخ کوچه رازی رزرو نموده‌اند و بعد تقاضای تعویض آدرس نموده‌اند چون‌محل نصب تلفن در منطقه مرکز تلفن دانشگاه است و در حال حاضر شرکت مطلقا‌امکانی‌درمنطقه مزبور در اختیار ندارد .

بدیهی است تامین ارتباط آقای عبدالمحمد حیدری موکول بافتتاح و بهره‌برداری از مرکز تلفن امجدیه خواهد بود.

شرکت سهامی تلفن ایران

عیدی بازماندگان

درروزنامه خواندم که یکی از بازماندگان کارمندان دولت‌نوشته بود که به‌آنان هم شب عیدی‌کمك شود و بمقدار یکماه عیدی‌دریافت کنند ، من میخواستم ضمن‌تائید این مطلب از دولت درخواست کنم که کلیه بازماندگان بازنشسته‌ها را یکماه عیدی بدهند که همه خوشحال شوند .

زرین‌تاج نعمت‌الهی

عیدی نگرفته‌ایم

طبق دستور آقای نخست وزیر باید بکارمندان جزء عیدی داده شود ولی هنوز در بیمه های اجتماعی عیدی - خدمتگزاران جزء و راندگان پرداخت نشده است لذا تقاضا دارد تا قبل از عید ، عیدی را بدهند که بتوانیم بکار عید بزنیم

راننده و خدمتگزار

قیمت عکس

در چندسال اخیر توجه مردم‌به عکس‌برداری از مجالس جشن و سرور بیشتر شده و تقریبا مایل هستند که ازاین روزهای خوش عکسی بیادگار داشته باشند در حالیکه ازاین استقبال عمومی عکاسان حرفه‌ای سوء استفاده کرده‌اند زیرا چندسال قبل هرکس کارت پستال را ۱۰ ریال میخریدیم و سال گذشته قیمت‌هر کارت‌پستال به ۱۵ ریال ترقی کرد و امسال‌هم ۱۵ ریال را بیست ریال کرده‌اند. من بدرستی نمیدانم که آیا این نرخ ازطرف کدام دستگاه کنترل میشود و یا بطور کلی کنترلی در کار نیست ، لذا تقاضا دارم‌هرمقام مسئولی که ممکن است در این مورد توضیح داد که آیا بمردم اجحاف میشود یا خیر ؟

جاوید

اسامی ماهها را بعد ننویسیم

مثلا سوم خرداد را ۳ر۳ر۴۸ مینویسند درصورتی که ماه سوم نام دارد ونامش هم خرداد است . این هم‌یك تقلید بیموردیست که از بیگانگان میکنند و چون شنیده‌اند که سوم مارس را مثلا ۳ر۳ مینویسند ما هم سوم‌خرداد را ۳ر۳ مینویسیم و همینطور روزهای تمام‌ماه هارا بعدد ثبت میکنیم .

لکن چیزی‌که متوجه نشده‌ایم اینست که بیگانگان این رویه را در نامه‌های رسمی یاحتی شخصی بکارنمی‌بندند و فقط زیر امضاء مختصر (پاراف) که در ذیل یادداشت‌های خود میکنند تاریخ آن یادداشت هارا هم مختصر مینویسند زیرا که ممکن نیست که تاریخ رادر آخر یادداشت مفصلا بنویسند .

نوشتن ماهها بعدد بحدی عمومیت یافته است که مردم نام ماههارا کمتر میدانند و ماهها را فقط به عدد میدانند و مثلا ماه شهریور را ماه شش میخوانند ومی‌دانند و همچنین ماههای دیگر .

همین الان بیگانگان براین‌رویهٔ عددنویسی نام‌ماهها میخندند و میپرسند که آیا ماههای ایرانی نام ندارند وتعجب میکنند که‌بچه‌دلیل‌باید نام‌ماهها بعددنوشته‌شود بعضیها این عمل را حمل به افراط و تفریط میکنند و میگویند که آن زمان که تاریخ‌ما تقویم‌هلالی‌بودنام‌ماهها را تماما باصفت آنها مینوشتیم مثل محرم‌الحرام و صفرالمظفر و رجب‌المرجب و شعبان‌المعظم و رمضان‌المبارك وبرای هرماه یك صفت مفصل و مشدد درست کرده باتعظیم وتکریم تمام بکار میبردیم لکن حالا که تقویم ملی خودمان را داریم نام ماهها راکنار گذاردیم آنهارا بعددمینویسیم .

بنده از اولیای امور استدعا دارم که باین وضع ناپسند خاتمه بدهند و به‌تمام دستگاههای دولتی دستور بدهند که تاریخ نامه‌ها راتمام یعنی باذکرنام‌ماه‌بنویسند واز ذکر نام ماه بعددخودداری بکنند. وگرنه روزی‌می‌رسد که نام ماهها بکلی ازیاد میرودو فقط در کتب درسی دبستانی باقی خواهد ماند .

محمود پیشداد

تقویم اطلاعات

یکشنبه - بیست‌و چهارم اسفندماه ۱۳۴۸- هفتم‌محرم ۱۳۹۰ - پانزدهم مارس ۱۹۷۰

ساعات شرعی

استخراج‌دکتر ریاضی کرمانی

اذان صبح ساعت ۴و۴۴دقیقه
طلوع‌آفتاب ساعت۶و۱۴دقیقه
ظهر شرعی ساعت ۱۲و۱۴ دقیقه
اذان مغرب ساعت ۶و۳۰ دقیقه .

برنامه اول

کانال ۷

۱۸-۰۰ تلاوت قرآن - اشعار مذهبی
۱۸-۳۰ تذکرة‌الاولیاء
۱۸-۴۵ اشعار مذهبی
۱۹-۰۰ خانواده - بحث‌های اجتماعی
۱۹-۳۰ خواجه‌عبداله انصاری
۲۰-۰۰ روز ها و روزنامه ها
۲۰-۳۰ اخبار همراه با فیلم های خبری
۲۱-۰۰ مسابقه فوتبال

برنامه دوم

کانال ۳ - ۹

۱۹-۰۰ سلام شاهنشاهی و اعلام برنامه
۱۹-۰۲ اشعار مذهبی - تلاوت قرآن - قصص قرآن
۱۹-۳ هنر عکاسی
۲۰-۰۰ سالروز تولد رضاشاه کبیر بنیان‌گذار ایران نوین
۲۰-۳۰ مشروح اخبار همراه با فیلم های خبری
۲۱-۰۰ فیلم مستند
۲۱-۳۰ سخنرانی مذهبی
۲۲-۰۰ آخرین اخبار

جدول کلمات متقاطع

شماره ۴۱۸۲

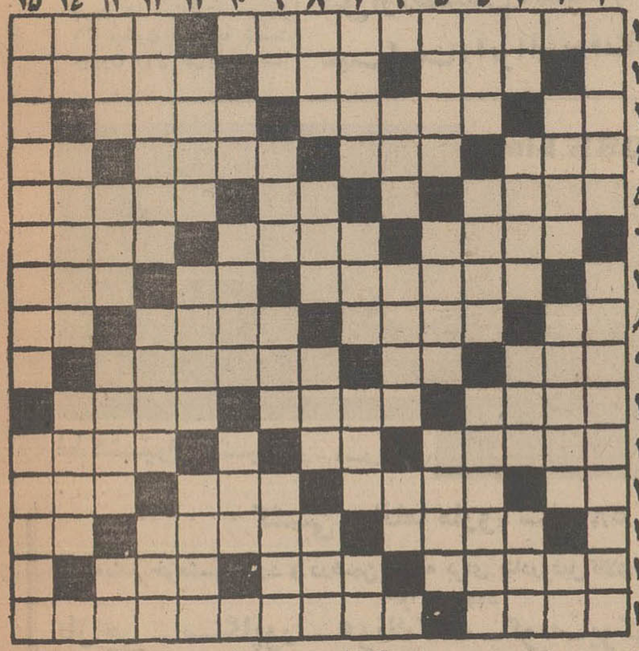

افقی : ۱- طنزنویس معروف امریکائی - از ماههای فرنگی . ۲- پرنده تیزبال - آن یك ! - گفته‌اند که‌از زشتخوی خوش سیما بهتر است ۳- من و شما - لاعلاج و لابد- واحد پولی‌در آسیا ۴- از پادشاهان اشکانی- تخته بازی -ستاره‌ای و نامی‌برای‌دختران - مستی آود ۵- از واجبات دین اسلام - آش ساده - نایاب است و لاجرم قیمتی ۶- از شعرای‌سبك‌هندی - مال‌یارانش ملال‌آور است - مردان بزرك‌و سرشناس ۷- به عزیزان میدهند که‌در خاطر بمانند - برادر- نوعی پلو ۸- علامت مفعولی - از القاب باریتعالی - تن پوش برای همه - تصدیق خارجی ۹- حرکت و حالت است و عده‌ای می گویند -نه من و نه شما - حکایت و قصه ۱۰- قطعه و تکه - شاعری در قرن‌هفتم- وسط و کمر ۱۱- جایگاه آب‌راکد - از شنوائی محرومست - از قهرمانان شاهنامه ۱۲- اگر دنباله داشت روی آب میافتاد- شیدا و عاشق‌پیشه - بسیار سفربابد تاپخته شود -اغلب بابرزن همراهست ۱۳- از وسایل بنائی - رودی در اروپا - اثر رطوبت ۱۴- نقطه‌ای که کوه‌از آن آتشفشانی کند - قوت غالب - اولین سلسله پادشاهی در ایران ۱۵- عمارت تابستانی - از آثار ارسکین کالدول .

عمودی: ۱- آرزوی بزرك -بهس‌از مبارزات اخیر انتخابات فرانسه جانشین دوگل‌شد ۲- لباس‌دختران مدرسه‌ای - گرفتاردر دست دشمن - به شتر میزنند که‌برخیزد ۳ - علامت بیماریست - نقاش معروف اسپانیولی - شکننده و خردشونده -هم ثروت است‌و هم وسیلهٔ‌سواری در مقابل نور دارد - گلستان‌سعدی چندتایش را شامل است ۱۳- جلودار متل ۱- عظمت و بزرگی - مال یار مژگان اغلب شعرا از شمشیر هم تیزتر بوده ۱- تصدیق روسی ۱۴- تکراریك‌حرف -شهری در استان خراسان -نمایاننده ۱۵- از مکتب های سیاسی و اجتماعی - غذائی ساده و خودمانی .

حل جدول شماره ۴۱۸۱

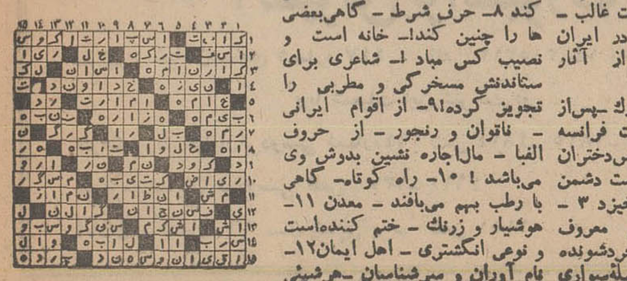

شرکتها

پنج شرکت جدید تاسیس شد

• شرکت تولیدی کارخانه های قند بمنظور تهیه و تولید قند مایع و شیره از خرما و تهیه مرباو خوراك دام و نوشابه های غیر الکلی ، واردات ماشین آلات و مواد اولیه مورد نیاز شرکت و انجام معاملاتی که مستقیما ویا غیر مستقیم بموضوع شرکت پستگی دارد تشکیل گردید. سرمایه شرکت مزبور سی میلیون ریال و تماما پرداخت شده است .

* شرکت ساختمانی «کتی» بامسئولیت محدود در اهواز تاسیس شد. این شرکت فعالیت هائی در زمینه انجام کلیه امور ساختمانی ازقبیل پیمانکاری ،شهرسازی ، خانه‌سازی ، خرید و فروش و تهیه کارگر و کارمندحمل و نقل ، خدمات بهداشتی ، راهسازی ، سد سازی ،لوله کشی ، کارهای الکتریکی نصب مخازن و کارخانجات وپل سازی زه کشی ،شرکت در مناقصه و مزایده در موسسات وادارات وشرکتهای دولتی و ملی امور بازرگانی را انجام خواهد داد .سرمایه شرکت مزبور یك میلیون ریال و تماما پرداخت شده است .

* یك شرکت مقاطعه کاری مهندسی و تاسیسات وواردات کالاهای صنعتی واقدام باخذنمایندگی و انجام هرگونه عملیات مجاز در تهران تشکیل شد.سرمایه این شرکت مبلغ ششصد هزار ریال و تماما پرداخت شده است . نام این شرکت «نوترون» می باشد .

* برای اکتشاف و استخراج وبهره برداری از معادن ایران و فروش مواد معدنی داخله کشور و صدور آن بخارج از کشور یك شرکت بنام شرکت معدنی «دونا» با مسئولیت محدود و شوروی بنابه درخواست آقای انصاری صورت میگیرد و محافل اقتصادی به نتایج ارزنده آن امیدوارند .

* مهمترین برنامه وزیر اقتصاد که مسئله افزایش

آقای پاتولیچف

گرفتند .

همچنین امروز نیز یك کارشناس دیگر شوروی به‌این، هیئت می‌پیوندد .

مذاکرات جدید بازرگانی ایران و شوروی بنابه درخواست آقای انصاری صورت میگیرد و محافل اقتصادی به نتایج ارزنده آن امیدوارند .

* مهمترین برنامه وزیر اقتصاد که مسئله افزایش

تغییرات

*سرمایه شرکت سهامی صادرات «تهران دز» از مبلغ یازده میلیون و ۸۵۰ هزار ریال به مبلغ بیست میلیون ریال افزایش یافت و سهام مزبور منقسم به‌دوهزارسهم ده‌هزار ریالی و بی‌نام می باشد .

*سرمایه شرکت سهامی « ایران ایمپورت» ازیك میلیون ریال به پنج میلیون ریال منقسم به پانصد سهم ده هزارریالی بی‌نام افزایش یافت .

* شرکت سهامی « کاوکار» سرمایه خود رااز مبلغ بیست میلیون ریال به مبلغ شصت میلیون ریال منقسم به ششصد سهم یکصد هزار ریالی بی نام افزایش داد .

* در شرکت «فریون» دو نفر از سهامداران از شرکت خارج شده‌اند .

* در شرکت «آب‌آبی» چند نفربه شرکت وارد شدند وچندنفر خارج گردیدند و در نتیجه سرمایه شرکت به مبلغ سه میلیون ریال افزایش یافت.

*در شرکت سهامی تصفیه نفت ایران ، آقای مسعود فروغی به جای آقای خسرو هدایت بعضویت هیئت‌مدیره انتخاب گردید .

*شرکت سهامی‌پخش مطبوعاتی‌در تهران‌منحل گردیدومدیران تصفیه تعیین گردیدند و همچنین شرکت سوپرپارس منحل و مدیر تصفیه‌آن نیز معلوم و مشخص شد .

*سرمایه شرکت تولیدی« ایران جوجه »با مسئولیت محدوداز ۳۶ میلیون ریال به شصت میلیون ریال افزایش یافت.

براساس مذاکراتیکه دراین هفته‌انجام میشود

صادرات ایران بشوروی افزایش میابد

اقتصادی

مذاکرات جدید بازرگانی ایران و شوروی از روز چهارشنبه آغاز میشود

موافقتنامه فعلی ، بازرگانی ایران وشوروی تایکسال دیگر خاتمه میابد

مذاکرات جدید اقتصادی‌ایران وشوروی از روزچهارشنبه اینهفته بریاست آقای هوشنك انصاری وزیر اقتصاد و پاتولیچف وزیر بازرگانی خارجی شوروی درتهران آغاز می‌شود .

برای فراهم ساختن مقدمات این مذاکرات. هیئتی مرکب از شش نفر از مقامات بازرگانی و کارشناسان عالیرتبه این کشور دیروز وارد تهران شدند و مورد استقبال مقامات وزارت اقتصادقرار

آقای هوشنك انصاری

گرفتند .

وزیر اقتصاد سعی خواهدداشت در مذاکرات ایران وشوروی کالای بیشتری به این کشور بفروشد و بخصوص محصولات صنعتی جدید ایران را صادر نماید .

درمذاکرات این هفته لیست کالاهای مورد نیاز ایران که از شوروی وارد خواهد شد روشن می‌شود .

* شروع مذاکرات

آقای پاتولیچف روزسه‌شنبه‌این هفته باتفاق چندتن ازمقامات‌وزارت بازرگانی خارجی شوروی به‌تهران می‌آید .

مذاکرات ایران وشوروی از روز چهارشنبه شروع شده‌وتاپایان روز بیست ونهم اسفندادامه‌خواهد یافت.

درحال‌حاضردوکشورسالیانه‌یکصد میلیون دلار کالا بایکدیگر مبادله می‌کنند .

صادرات را مهمترین برنامه کار وزارت اقتصادمی‌داند دردهه‌صادرات سعی دارد ازتمام امکانات برای توسعه صادرات کشور استفاده نماید .

موافقتنامه بازرگانی ایران و شوروی حدود یکسال دیگر خاتمه می‌پذیرد وبهمین جهت مذاکرات جدید دو کشور چهارچوب روابط بازرگانی پنجساله آینده ایران و شوروی را ترسیم می‌کند .

بعقیده کارشناسان کشاورزی درصورتیکه‌هواهمینطور ادامه یابد

سال پرمحصولی در پیش است

* سرمای اخیر برای سر- درختی‌ها خطری ایجاد نکرده است

بارندگیهای چند روز اخیر در مناطق مختلف کشور برای کلیه محصولات کشاورزی نافع بود و کوچکترین خسارتی متوجه باغات میوه در استان تهران ،مازندران و گیلان نکرده است .

بموجب گزارشات رسیده از مناطق مذکور ، جز تعداد بسیار قلیلی از درختان مرکبات درشمال بقیه هنوز شکوفه نکرده‌اند وتا زمانی که هوا در وضع فعلی باشد درختان مرکبات شکوفه نخواهند کرد .

در چند روز گذشته که میزان بارندگی افزایش یافته است‌وضع بسیار مناسبی برای صیفی بوجود آورده و علاوه براین مزارع به آبیاری دستی‌احتیاج پیدانکرده‌اند.

* سال پر محصول

بنظر کارشناسان وزارت کشاورزی اگر سرمای فعلی تا سه درجه‌زیر صفر برسد باز هم برای محصولات سر درختی ضرری نخواهد داشت. تنها نگرانی در مورد شکوفه های بادام می باشد که در باغات اطراف قزوین هفته گذشته به شکوفه نشسته است و بارندگی مداوم‌فعلی باعث خواهد شد که شکوفه های بادام از بین بروند و از محصول بادام دراین مناطق کاسته شود .

سخنگوی وزارت کشاورزی به خبرنگارما گفت براساس گزارشات رسیده از مناطق مختلف کشور ، وضع محصولات کشاورزی‌وباغات مرکبات بسیار خوب است و اگر هوا بهمین منوال ادامه یابد سال پرمحصولی در پیش خواهیم‌داشت.

* بارندگی بموقع

کارشناسان معتقدند که اگر سردی هوا و بارندگی در شمال وسایر مناطق ادامه یابد 'مسال شکوفه درختان میوه بخصوص مرکبات شمال عقب خواهد افتاد، هیچگونه ضرری متوجه صاحبان باغات نخواهد ساخت ،امادرصورتی که دفعتا پس از یك گرمای‌موقت هوا سرد شود و این سرمامصادف باشکوفه درختان مرکبات باشد صدمه غیر قابل جبرانی به‌مرکبات وارد خواهد ساخت . بنظر این کارشناسان با پایان فصل زمستان پیش بینی چنین سرمائی که‌سبب از بین رفتن شکوفه درختان میوه گردد بسیار بعید بنظر میرسد .

هرساله قبل از سیزده نوروز باغات مرکبات در شمال شکوفه می کند ولی بنظرمی رسدباریزش مداوم باران ، امسال چند روزی شکوفه درختان مرکبات به تاخیر افتد .

بارندگی های چند روز گذشته بسیار بموقع انجام گرفته زیرا در هفته های قبل که ازبارندگی‌خبری نبود ، زارعین زمین های خود را برای کشت بهاره آماده کردندو بارانهای فعلی برای کشت بهاره بسیار نافع‌بنظر می رسید .

مؤسسه انتشارات امیرکبیر

برای دانشجویان ودانشپژوهان :

بزهکاران جوان

از دکتر رضا علومی

استاد دانشگاه تهران

طب کار

بررسی بیماریهای روانی در کارگاهها

جلد دوم ـ از دکتر موسی حکمت

رانندهٔ عزیز

قبل از اطمینان بابنکه اتومبیل شما بدون عیب است، آنرا از توقفگاه خارج نسازید

Mitsui O.S.K. Lines

خط کشتیرانی میتسوئی او ـ اس ـ کی

کشتی «پاناما مارو» سفر ۵۸

به‌بندر خرمشهر وارد و درضمن تخلیه برای بنادر ذیل کالای‌صادراتی بارگیری خواهد نمود

کاراچی ـ سنگاپور ـ هونك‌کنك ـ کوبه ـ یوکوهاما ـ ناکویا

کشتی «دوربان مارو» سفر ۲۶

این‌کشتی درحدود ۲۷ اسفندماه بخرمشهروارد خواهد شد

برای کسب اطلاعات بیشتر به نمایندگی‌کل در ایران

شرکت‌سهامی

اکسپرس ترانسپورت (ایران)

تهران : خیابان‌سعدی شماره ۴۴۷ ـ تلفن ۳۰۵۳۱۳ـ۱۴ و۱۵و۳۳۲۱۵۴

ویا شعبات این شرکت در

خرمشهر ـ خیابان‌فردوسی شماره۱۹۴ تلفن ۲۸۱۴ـ ۲۸۱۵ـ ۳۹۳۵

تبریز ـ خیابان فردوسی تلفن ۲۳۷۰ـ ۴۶۹۰

آبادان ـ شماره ۱۶ سان شاین بریم تلفن ۲۱۵۱

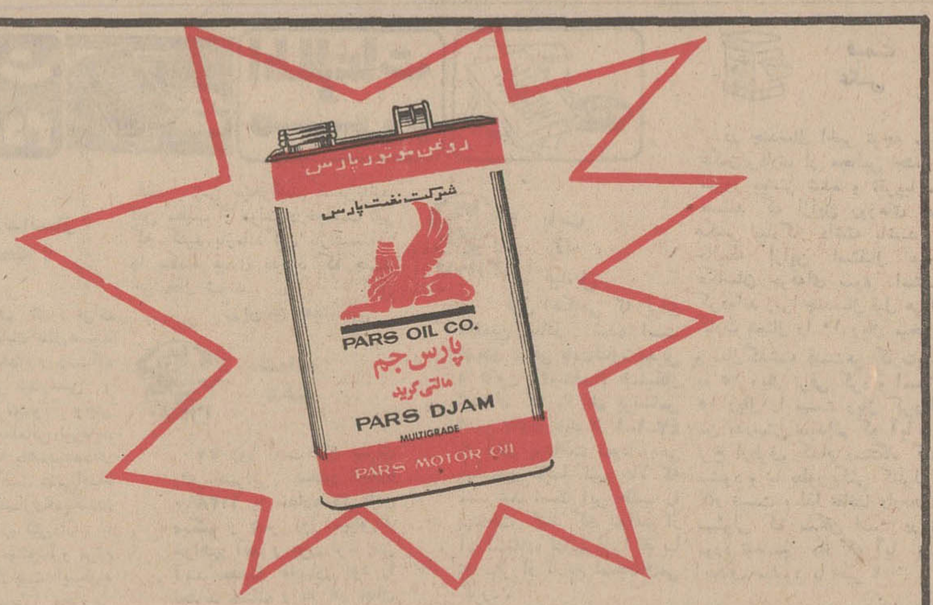

روغن موتور پارس جم ویسکازیته ایندکس ۱۳۵ دارد

شاخص تعیین میزان تغییرپذیری روغن موتوردربرابرگرما وسرما،پایه یا رقم ویسکازیته ایندکس آنست . به عبارت دیگرهرقدررقم ویسکازیته ایندکس روغن بالابرود بر خواص مقاومت و تغییر ناپذیری آن روغن در برابر گرما وسرما افزوده میشود .

معمولا بهترین روغن موتورهائیکه درایران تهیه ومصرف میشوند ویسکازیته ایندکس ۸۵ دارند وبا در نظرگرفتن توضیح بالا مقاومت این روغنها دربرابرگرما وسرما کمتر ازمقاومت روغنی است که ویسکازیته ایندکس آن ۹۵ است . لیکن این امکان وجود دارد که با بکارگرفتن مواد اولیه بهتروبا استفاده ازدستگاههای مدرن تصفیه و سیستم مجهزتر پالایش وصرف مواد افزودنی وتحمل هزینه بیشتراین پایه یارقم ویسکازیته ایندکس رابه ۱۰۰ وگاهی بالاتررساند . روغن‌موتورپارس جم باویسکازیته ایندکس ۱۳۵ پدیده‌ای شگرف واوج تکامل صنعت روغن موتورسازی ایران است . پارس جم در پالایشگاه مدرن و مجهز شرکت سهامی نفت‌پارس تهیه میشود .

با پارس‌جم موتور اتوموبیل شما مثل ساعت کار میکند

روغن موتورپارس‌جم دربرابرگرما وسرما تغییرغلظت نمیدهد.
پارس جم یك روغن موتوربرای تمام فصول .

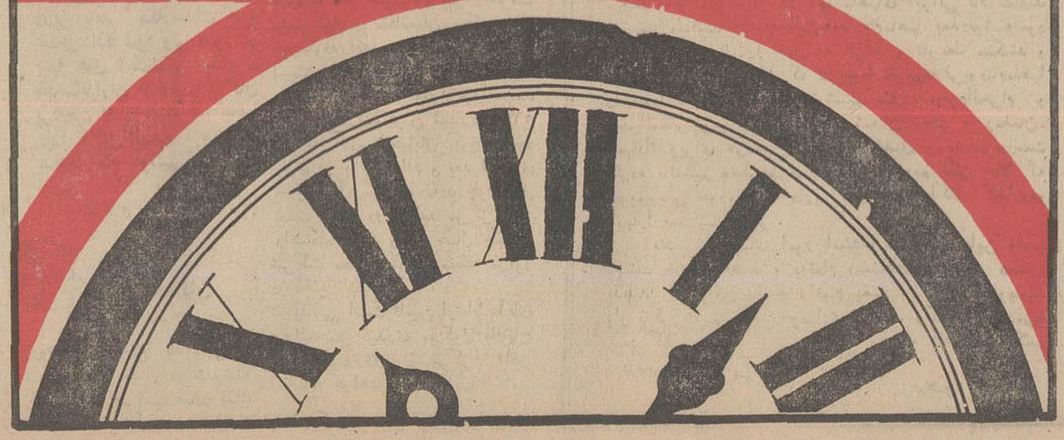

بانك مرکزی ایران باطلاع عموم میرساند :

میزان عرضه اوراق قرضه در هفته جاری‌بالغ بر ۲٫۹۱۰ میلیون ریال اوراق یکساله با بهره ۸½ درصد درسال و ۳۳۰ میلیون ریال اوراق‌دوساله باپرداخت بهره ۹درصد در سال خواهد بود که بهره متعلقه از مالیات بردرآمد معاف و هرشش‌ماه یکبار پرداخت میگردد .

اوراق قرضه روزهای شنبه .دوشنبه و چهارشنبه در بانك مرکزی ایران و کلیه شعب بانکهای ایرانیان ، بازرگانی ، تجارت خارجی ، سپه ، صادرات ، کشاورزی و ملی برای فروش عرضه میگردد .

آ ـ ۲ ۸۱۲۰۶

آگهی کانون بانکها

بانکهای عضو کانون بانکها تصمیم گرفته‌اند ازاول سال ۱۳۴۹ بمنظورتسهیل در امر محاسبات دینار را در حسابهای‌خود منظورننمایند بنابراین‌ازاول سال ۱۳۴۹ :

۱ـ واحدهای بانکهای عضو کانون بانکها کسور ریال را که بصورت نقد به بانك داده شود نخواهند پذیرفت‌وبه‌آورنده مسترد میدارند .

۲ـ چنانچه درروی چك ، سفته ، برات ، حواله واسناد دیگر کسور ریال قید شود این کسور نادیده گرفته شده ومبالغ‌اسناد نامبرده بدون‌دینار عمل‌میشود.

۳ـ درپایان سال ۱۳۴۸ از مانده‌های بستانکار حسابهای‌جاری وپس‌اندازوامثال آن کسور ریال حذف خواهدشد وازمانده‌ها ی‌بدهکار حساب‌های بدهکار کسورریال حذف واز دارنده حساب مطالبه نخواهدشد

۱ـ۲ آ ـ ۸۰۸۳۸

کانون بانکها

برای نخستین بار در ایران

توتو

شرط بندی مسابقات فوتبال

کارهای ساختمانی سیلوی ۱۸ هزارتنی سنندج پایان یافت

کارهای ساختمانی سیلوی‌هشت هزار تنی سنندج با همکاری کارشناسان شوروی بپایان رسید وبه سازمان غله کشور تحویل‌داده شد .

برای توسعه این سیلو طرحی در دست مطالعه است که بااجرای آن‌ظرفیت سیلوی سنندج دوبرابر خواهد شد .

هزینه اجرای این طرح ازمحل اعتبارات عمرانی برنامه چهارم کشور تامین شده ست .

استخدام

بیکنفر دکتر دارو سازیامجاز
جهت مسئولیت تمام وقت در تهران نیازمندیم تلفن ۳۵۲۶۸۸
۱ـ۲ آ ـ ۳۷۴۷۵

موسسه نیوفون استخدام میکند
یکنفر دوشیزه یا بانوی‌ماشین نویس لاله‌زار نو چهار را مهنا ساختمان البرز طبقه چهارم‌شماره ۲۱
آ ـ آ ـ ۵۵۵۰

استخدام کارگر
شرکت سهامی میخ سازی پارس به عده‌ای بافنده باسه سال سابقه کار و دو نفر تراشکار ودو نفر قالب‌سازبا پنجسال سابقه کارکه دارای سواد و برك خاتمه خدمت سربازی و یا معافی باشند نیازمند است .
داوطلبان میتوانند همه روزه به کارخانه شرکت‌واقع درکیلو متر۱۸جاده‌مخصوص کرج مراجعه نمایند . تلفن ۶۱۲۲۲۷
۱ـ۲

استخدام میشود
شرکت ایران‌هلس بیك‌دوشیزه یا بانوی جوان و فعال جهت کارهای خانه‌داری که بتواندد‌ر شهر صنعتی قزوین خدمت‌نماید نیازمند است داوطلبان از ساعت ۸ صبح تا ۱ و از ۴ تا ۸ بعداز ظهر رزو های یکشنبه ۱۲و۲۴ و دو شنبه ۴۸و۱۲و۲۵ میتوانند بدفتر شرکت واقع در چهار راه امیراکرم ساختمان کیان طبقه اول شماره ۵ مراجعه نمایند .
شرکت سهامی تولیدی وصنعتی ایران هلس
۱ـ۲ آ ـ ۵۵۶۸

دکتر داروساز جهت تهران و شهرستانهامورد نیازاست ۳۳۶۴۵۰
۲۴ـ۲۶ آ ـ ۴۵۳

آگهی استخدام
یك واحد بزرك صنعتی برای قسمت چاپ‌ماشینی پارچه‌تکمیل نساجی یکنفر سرپرست که سابقه کافی داشته باشد استخدام مینماید .
داوطلبان مشخصات و سوابق خود را ضمن نشانی کامل به صندوق پستی شماره ۵۴۴ ارسال دارند .
۱ـ۲ آ ـ ۳۷۴۷۱

شرکت سهامی کارخانه های صنعتی آزمایش استخدام میکند
۱ـ تعدادی تکنیسین‌الکترونیك با شرایط زیر
۲ـ دارا بودن سیکل فنی
۳ـ چهار سال سابقه کار در رشته مربوطه
۴ـ برك معافی یا خدمت نظام وظیفه
۵ـ مهندس برق با حداقل چهار سال سابقه کار
حائزین شرائط به کارگزینی کارخانه های صنعتی آزمایش واقع در کیلومتر ۱۲ جاده‌آبعلی سه راه آزمایش مراجعه فرمایند.
۱ـ۲ آ ـ ۸۰۷۹۰

پرستار باسابقه موردنیازاست
پرستار با سابقه که بتواند زبان انگلیسی‌صحبت نماید‌برای نگهداری طفل ۶ ساله با حقوق خوب مورد نیاز است خواهشمند است داوطلب برای کسب اطلاعات بیشتر با منشی شخصی اینجانب خانم آساطوریان تلفن ۳۳۶۸۴۵ تماس حاصل نماید .
۲ـ۶ آ ـ ۳۶۵۴۵

کار بادر آمد خوب برای همه
همه روزه بتعدادی فروشنده زن و مرد با حقوق ماهیانه۸هزارریال نیازمندیم‌میدان۲۴اسفند بازار ایران طبقه دوم موسسه ام هاش

یك واحد بزرك صنعتی بافراد زیر نیازمند است :
۱ـ دیپلمه آشنا بزبان‌انگلیسی و با تجربه کافی در امرماشین نویسی فارسی و لاتین .
۲ـ مکانیك چرخهای دوختنی و صنعتی .
داوطلبان میتوانند با ارسال یك قطعه عکس با صندوق پستی ۳۱۵۸ مکاتبه نمایند .
۱ـ۲ آ ـ ۳۷۵۸۵

کارگر دفتری
با حداقل سواد ششم ابتدائی موردنیاز است
تلفن ۷۶۱۵۱۱
آ ـ ۵۵۷۷

نماینده فروش
یك موسسه خارجی صنعتی و تجارتی بزرك احتیاج به چند نفر نماینده فروش واجدشرایط زیر دارد :
تابعیت ایران
سن کمتر از ۳۰ سال
گواهینامه تحصیلات کامل متوسطه و دانستن زبان‌انگلیسی
داشتن سلامت کامل
داشتن برك خاتمه خدمت یا معافی از خدمت نظام
داشتن برك خاتمه یا معافی‌از خدمت نظام
داشتن یك تا سه سال سابقه کار در موسسات بازاریابی
داشتن گواهینامه رانندگی
حاضر بمسافرت و کار در هر نقطه کشور
بافراد واجد شرایط حقوق و مزایای کافی و همچنین امکان پیشرفت داده میشود .
متقاضیان باید تقاضانامه خود را بزبان انگلیسی بآدرس :تهران صندوق پستی ۲۹۲۷ رئیس‌فروش ارسال‌دارندوروی پاکت بنویسند «درخواست کار ـ فروشندگی»
۱ـ۳ آ ـ ۸۱۲۱۰

جوان ، مبتکر و باهوش
آشنا به امور چاپ و تبلیغات استخدام میشود شرکت مازوس
تلفن ۴۱۰۸۰ ـ ۴۰۳۶۷
آ ـ ۵۵۷۴

تحصیلدار
موتور سوار که بزبان عبری کمی آشنائی داشته باشد باضمانت کافی استخدام میشود ـ لطفا مشخصات خود را براهنمای ۷۷۹ اطلاعات‌وسیله پست ارسال‌نمائید

سازمانهای فنی و فرهنگی

ماشین‌نویسی درآموزشگاه فائز
تعلیم ماشین نویسی با متد جدید شاه آباد روبروی‌دبیرستان شاهدخت تلفن ۳۱۰۶۹۷
آ ـ ۴۹۷۵ ۱ـ۱۲

تعلیم گیتار آکوردئون‌پیانو
در منزل خودتان ۶۱۲۳۵۸
۱ـ۱۵ آ ـ ۵۲۴۰

تعلیم رانندگی هنرستان فنی پرستو
مرکز آموزش صحیح‌رانندگی ومکانیکی ترافیك مجهزبیهترین ومدرنترین وسیله آموزش تهران خیابان شاهپور چهار راه گمرك

مدرس خصوصی

انگلیسی یا فرانسه توسط خارجی تلفن ۴۷۱۴۱

جویای کار

دکتر داروساز
دد شیراز تمام وقت جویای کار است شیراز صندوق ۹۸
۱ـ۳ آ ـ ۸۰۵۱۲

جوانی تحصیل‌کرده خارج انگلیسی و آلمانی‌باده سال‌تجربه متخصص زراعت و ماشین آلات وهمچنین تجربه‌تعمیرکاری روی دستگاههای الکترونیك ، جهت مدیریت و طرح برنامه های فنی آماده‌کار است لطفا بعد از ظهر ها از ساعت ۳ تا ۶ با تلفن ۷۷۱۰۴۶ تماس بگیرند .

جراح‌ومتخصص زنان‌وزایمان
از امریکا پروانه دائم آماده کار تلفن ۶۲۵۵۷۲
۶ـ۱ آ ـ ۳۶۸۶۵

دوشیزه‌دیپلمه‌آرایش‌ازامریکا
جویای کار در هتلهای بزرك و آرایشگاه های معتبر است به راهنمای شماره ۷۷۲ روزنامه اطلاعات مراجعه شود .
آ ـ ۳۶۹۰۳

حسابدار و دفتردار دوبل
آماده کار تلفن ۷۹۲۷۳۳
۱ـ۲

گمشده !

از حسین حسینی با پیراهن مشکی و شلوار پلاستیك راه راه ۷ ساله ۴ روز است خبری نیست هرکس اطلاعی از نامبرده‌داردبه پاسگاه ژاندارمری خزانه میدان فلاح خبر دهد و خانواده‌اش را از نگرانی نجات دهد .

درتاریخ ۴۳ اسفندکیف جیبی
اینجانب محتوی مقداری پول ، نقدشناسنامه ۵۷۲ بوشهر.وپروانه رانندگی ۱۱۷۸ اهواز و اوراق متفرقه‌بوده که‌درحوالی‌بیمارستان پهلوی مفقود گردید از جوینده تمنی میشود وجه نقد را برداشته و بقیه اسناد را به نشانی‌خیابان پهلوی ۱۰ متری پروفسور اعلم پارك ساعی پلاك ۳۸ ارسال‌نماید یا به تلفن ۶۲۱۳۱۴ منزل محسن خرم اطلاع دهند .

SIEMENS IRAN AG.
Deutsche Sekretaerin mit Iran. Staatsangehoerigkeit, perfekt in Stenografie und Schreibmaschine sowie gute Englischkenntnisse ab sofort gesucht.
Ave. Takhte Djamshid 32, Personalabteilg., Tel.: 60871-9.

کارخانجات

مهندس سیروس ارجمند
استخدام می‌کند
۱ـ مهندس طراح ساختمانهای فلزی فارغ‌التحصیل دانشگاه باسابقه کار در محاسبات استاتیکی آشنائی‌بیکی از زبانهای خارجی .
۲ـ چند نفرنقشه کش ساختمانهای فلزی.دیپلمه‌های هنرستان صنعتی ،ریاضی (اشخاص‌دارای دو سال سابقه کار در رشته فوق ارجح می باشند .
۳ـ یکنفر برقکار با حداقل ۸ ساله سابقه کار
آدرس ـ جاده دماوند
طهران پارس ـ تلفنهای ۶۳ـ۷۸۱۵۶۱

نیازمندیها
تلفنهای ۳۱۱۲۲۴ و ۳۱۱۲۲۰

خرید و فروش اثاثیه

خرید

فرش کیهان تلفن ۷۶۳۷۷۶ خریدار انواع قالی وقالیچه در منازل میباشد لطفا یادداشت فرمائید برای معاملات همه نوع فرش با تلفن ۷۶۳۷۷۶ فرش کیهان مکالمه فرمائید خیابان روزولت میدان ۲۵ شهریور

فرش رضوی تلفن ۷۶۴۸۰۰ خریدار انواع فرشهای کهنه و نو صادراتی سنگین قیمت و فروشنده بهترین فرش های نو کاشان روزولت میدان۲۵شهریور

فروشگاه فرش طوسی فرشهای کهنه‌و نوسنگین قیمت شما را جهت صادرات ازسایرین بهتر میخرد : تلفن ۷۵۹۰۲۹

نمایشگاه فرش گلشن تلفن ۶۲۱۴۳۱ همه‌نوع فرشهای کهنه‌خریداریم وهمه رقم فرش نو موجودمیباشد فرشهای کهنه با نو معاوضه‌میشود خیابان پهلوی بالاایستگاه بیمه جنب بانك ملی یوسف‌آباد .

فروشگاه‌شایان۶۱۳۳۸۱ تلفنی خریدار هر نوع قالی قالیچه کهنه نوجهت صادرات یخچال تلویزیون اجاق‌گاز لباسشوئی .

فرش‌اردیبهشت تلفن۶۸۱۶۴ بمدیریت اسماعیل اسدی فرشهای کهنه و سنگین قیمت جهت صادرات نقدا خریداریم.

فرش محسن فرشهای کهنه و نو شما نقدا خریداری ومعاوضه میشود تلفن ۶۰۹۴۰ سیمتری بین‌شاه وحشمت‌الدوله

فروشگاه ایران فرش تلفن ۷۷۴۹۷۴ کلیه لوازم شما بهر مبلغ باشد بیشتر از سایرین نقد خریداریم

فرش بیستون تلفنهای ۶۳۱۷۸۵ و۶۱۳۱۰۰ خرید و فروش و معاوضه انواع فرش‌نو و کهنه امیر آباد شمالی مقابل پارك فرح ایستگاه منبع

فروشگاه و نمایشگاه آسیا یخچال - تلویزیون - اجاق گاز و فرش شما را عادلانه خریداریم شاه چهار راه پیروز تلفن ۶۱۲۸۳۲

فروشگاه فرش صفا تلفن ۳۵۳۸۷۶ کلیه لوازم منزل شما رادر اسرع وقت با اطلاع تلفنی در محل با قیمت عادلانه خریدار است.

فرش‌پارس ۷۳۳۰۶ فرشهای کهنه‌و‌نوسنگین قیمت‌شما را جهت صادرات باعالیترین قیمت‌خریداریم ۷۸۲۴۱۳

فروشگاه آریا تلفن ۴۹۳۹۳ بهترین خریداریخچال نفتی و برقی ، فرش ، تلویزیون خیابان شاه .

فرش جعفری شمیران بهترین خریدار فرشهای نووکهنه تلفن ۸۳۱۲۱

فروشگاه خالقی تلفن‌های ۳۰۳۰۸۰ و ۳۵۳۰۹۰ فرش کهنه‌و نوویخچال ،تلویزیون لوازم منزل شما را خریداریم .

فروشگاه‌آرمان تلفن۶۹۶۲۲ بهترین خریدار تلویزیون فرش چراغ گاز و هرنوع‌یخچال نفتی

فرش فروردین تلفن ۴۲۰۸۵ بهترین خریدار فرشهای کهنه‌و نو

فروشگاه بختیاری تلفن ۷۵۹۳۲۹ بهترین خریدار کلیه لوازم‌منزل

فروش دست‌دوم

حراج فروشگاه خالقی تلفن ۳۵۳۰۹۰

۴٫۵۰ × ۳٫۱۰	۲۱۰۰تومان
۴٫۳۰ × ۳٫۱۰	۲۰۰۰تومان
۴٫۳۵ × ۳	۱۹۰۰تومان
۳٫۷۰ × ۲٫۸۰	۱۵۰۰تومان
۳٫۷۰ × ۲٫۷۰	۱۴۵۰تومان
۳٫۵۰ × ۲٫۵۰	۱۳۰۰تومان
۳٫۳۵ × ۲٫۴۰	۱۲۰۰تومان

۱-۲ آ-۵۵۸۷

کرایه

کرایه هر نوع ماشین تحریر بنگاه فنی ناصر تلفن ۷۵۶۲۰۵ دروازه دولت مقابل سعدی

فروش دست‌اول
مژده به مشتریان محترم باغ

از خریداران محترمیکه‌تاکنون از ما لوازم فلزی و مبل ویلائی ابتیاع فرموده‌اند خواهشمنداست چنانچه احتیاج به روکش یا تعمیر و رنك آمیزی داشته‌باشند لطفا بتلفن ۶۲۷۶۸۹ اطلاع‌دهند. این موسسه تا تاریخ ۴۹/۲/۱۵ برای تعمیرات در خدمت شما مشتریان عزیز میباشد . نشانی - خیابان پهلوی بالای قصر یخ مبلمان فلزی باغ

محصولات تولیدی جواهریان اجاق گاز - ترموس -سماور بخاری -بازار حاجب‌الدوله تلفن ۲۴۴۰۱

پرده‌دوزی ارجمند ۳۴۷۳۷۰

گاز مورد نیاز شما

اسماگاز «پخش گاز» ۴۶۷۶۶-۴۴۸۰۲ ۶۹۷۴۵ «دایره‌فروش» ۶۱۲۴۷۱

پخش‌گاز شرکت‌بوتاگاز از ۷ونیم صبح تا ۸ شب تلفن های ۳۳۳۲۲۳- ۳۳۲۳۸۹ .

ایران‌گاز همه‌روزه‌از ساعت۶/۳۰ صبح الی۱۱شب تلفن پخش‌گاز ۳۰۷ الی ۶۱۱۳۰۱

سرویس پخش‌گاز جنرال تلفنهای: ۹۵۸۲۵۲-۹۵۷۶۹۳ ۹۵۹۱۶۴-۹۵۷۷۹۴ پخش گاز در تمام ایام هفته

پخش گاز شرکت بوتان BUTANE بوتان از ۷/۵ صبح تا ۸ شب بتلفنهای ۹۵۳۰۵۱ تا ۵۵ و ۳۳۸۲۲۱ و ۳۳۸۲۲۲ و ۳۳۲۹۲۴ آماده قبول سفارشات مشتریان محترم خود در تهران میباشد

شرکت پرسی گاز ۷ صبح تا ۱۰ شب تلفنهای ۶۴۵۹۱ تا ۹۵ ۴۷۹۹۰ - ۴۷۲۴۷ ۶۵۲۴۰

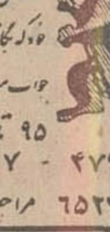

رستورانهای خانوادگی

حاتم ناهار شام

پهلوی تلفنهای۸۹۲۲۸۱ ۸۹۲۲۸۲ -۸۹۲۲۸۳

معاملات تلفن

تلفن شماره ۶۲ فروشی یکرشته تلفن بشماره ۶۲ با شرایط نصب از طرف فروشنده بفروش میرسد خواستاران بتلفن ۶۶۵۳۱ مراجعه فرمایند . آ-۵۵۷۶

جرثقیل توکل ۵۵۸۲۸ ۵۰۶۹۱ ۵۰۰ ریال هرساعت ۵۰۰ ریال هرساعت

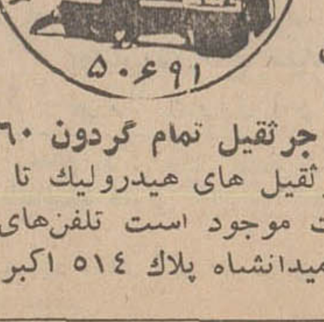

جرثقیل تمام گردون ۳۶۰ درجه جرثقیل های هیدرولیك تا ۸۰ تن دکل ۲۰۰ فوت موجود است تلفن‌های ۲۹۱۲۵ و ۲۹۱۲۴ میدانشاه پلاك ۵۱۴ اکبر جاسب

نمایشگاههای مبل

پیراهن مبل ۳۳۹۵۰۵ تعویض پارچه مبل ۳۳۹۵۰۵ پرده دوری شهرزاد ۳۳۹۵۰۵ ۲۱-۲۶ آ-۵۴۳۱

شستشوی مبل و فرش

شستشوی مبل و فرش ادیب مبل و فرش تشکهای ماشین‌در جای خود تمیز مینماید ۹۵۲۴۵۴

سرویس مبل شوئی لوین نظافت مبلمان فرش موکت با دستگاه اتوماتیك مواد خارجی درمنزل‌تلفنهای ۲۷۲۹۰-۶۲۴۹۰۰ و ۶۳۲۸۰۶

شستشوی مبل‌و فرش‌ساحل نظافت مبلمان و پلیش بوسیله دستگاه برقی در جای خود ۹۵۶۵۶۵

دوراکلین سرویس ، بین‌المللی آمریکا وابسته بکارخانجات‌ناول ماسترایران مبلمان ، فرش ، موکت شما را با آخرین مند متداول در امریکا با اصول فنی مثل گل تازه و در اسرع‌وقت در منزل شما تحویل می نماید تلفنهای ۷۵۸۳۹۵ و ۷۵۸۳۹۶ و ۷۳۶۸۳

شستشوی مبل‌و فرش گلین سرویس مهر مبتکر وپیشرو نظافت مبل و فرش در جای‌خود باموا د آزمایش شده با دستگاه منحصر بفرد تلفن ۹۵۲۵۴۶

کارخانه قالی شوئی اطلس با سابقه چندین ساله مجهز بدستگاه های مدرن و روفوگری تلفن ۹۵۱۷۰۹ ۱-۳۶ آ-۵۴۲۲

کارخانه قالیشوئی ادیب مجهز بکلیه وسایل ۹۵۸۹۵۰

شستشوی مبل و فرش ژاکلین در جای خود- ۹۵۸۹۵۰

تعمیرات

تعمیرگاه تلویزیون‌الکترون تلفن ۷۶۳۶۸۳ تعمیر تلویزیون های شاوب لورنس - تلفنکن -سیبرا فیلیپس - و سایر مارکها ونصب کنورتور و آنتن تمام کانال با سرویس مجهز سیار بویژه شمیرانات آ-۵۴۹۶ ۴-۱۵

اهم‌الکترونیك سرویس تعمیر تلویزیونهای شاوب لورنس B.T.I فیلیپس - تلفنکن گروندیك‌و کنودتور تلفن ۶۳۴۸۱۷

یگانه تعمیرگاه مجهز R.T.I. - R.C.A فیلیپس . شاوب‌لورنس تلفونکن . وستینگهاوس بلاپونکت و تلویزیونهای اروپائی و آمریکائی . تلفن ۶۹۵۱۴ و ۴۲۷۳۳

شرکت‌مهندسین‌تلویزیون باکارمزد کم سرویس کامل تعمیر انواع تلویزیونها و دستگاه های برقی تقویت لامپهای تصویر با دستگاه مدرن تلفن ۶۱۱۲۳۴

غرب‌الکترونیك تعمیر انواع تلویزیون و نصب کنورتود اتوماتیك آلمانی ۳۰٪ تخفیف با سرویس سیار تلفن ۷۵۴۵۰

تعمیرگاه تلویزیون‌حمید R.T.I-R.C.A شاوب‌لورنس نصب‌سیستم‌صوتی‌برای بیمارستان ها وهتلها تلفن ۳۱۳۱۴۷

یخچال

سرویس و تعمیر انواع یخچال ویترینی ایستاده وسردخانه تلفن ۷۶۵۴۸۷

تعمیرگاه یخچال فریجید ۷۲۳۳۶

بخاری

تکنیسین آریا ۷۶۴۶۰۸ سرویس بخاری‌آبگرمکن

سرویس آبگرمکن بخاری۶۲۱۰۶۱ آ-۵۴۹۳

کولر

نصب کولر وکانال‌کشی ساختمان ۷۶۵۲۶۴ آ-۵۴۳۱ ۱۵-۳۰

تعمیرگاه اپی تعمیرات یخچال ، کولر ، ، لباسشوئی ، آبگرمکن با دستگاه مخصوص ۳۳۶۳۸۹ آ-۵۴۸۳ ۱-۲

اطلاعات ۱۳۰۴
صاحب امتیاز : مدیر مسئول
عباس مسعودی
خیابان جام ایرانچاپ
تلفنخانه اطلاعات
۳۱۱۰۷۱ تا ۳۱۱۰۸۹
شعبه آگهی ها ۳۱۱۲۱۳

فروش اتومبیل

شورلت

مدل ۶۳ یکدستگاه شورلت مدل ۶۳ ایمپلا بمبلغ ۲۳۰ هزار ریال‌تلفن های ۷۵۹۳۵۶ و ۷۶۵۵۴۲ ۱-۵ آ-۵۵۰۲

مدل ۶۷ شورولت کامارو با رادیوگرام و سقف مشمعی بفروش میرسد تلفن ۴۷۴۹۲ ۱-۲ آ-۵۵۸۲

بنز

مدل ۶۱ یکدستگاه بنز ۲۲۰ اس مدل ۶۱ با رادیو بمبلغ ۱۷۵ هزار ریال تلفنهای ۷۵۹۳۵۶ و۷۶۵۵۴۲

استیشن

مدل ۶۵ یکدستگاه جیپ استیشن‌آهوی بیابان مدل ۶۵ بمبلغ ۱۳۵ هزار ریال تلفن‌های۷۵۹۳۵۶ و۷۶۵۵۴۲

فورد

مدل ۶۷ یکدستگاه فورد تانوس ۲۰-ام ۶ سیلندر ۲۷۰ هزار ریال نقد و اقساط تلفنهای ۷۵۹۳۵۶ و ۷۶۵۵۴۲

دوج

مدل ۶۰ دوج فروشی‌صبحها تلفن۷۹۳۵۳۰ ۱-۲ آ-۵۵۲۵

FOR SALE MAROON BMW 2002, 1970 taxfree, 200.000 rials. Tel. 65615 from 7 to 3.30.

سیتروئن

مدل ۵۸ سیتروئن د . اس تمیز فروش بعد ازظهر ها تلفن ۷۵۹۴۹۹ ۱-۲ آ-۵۵۷۸

فروشگاههای اتومبیل

بازار اتومبیل ۹۴۰ خرید و فروش اتومبیل ۳۰۱۳۲۷

آریاشاهین‌بدون‌پیش‌قسط ۲۵۷۷۷ بادکوبه‌ای آ-۵۳۷۳ ۱-۵

فروشگاه تو کل جیپ ولندرور میدان باغشاه سه تلفن۴۷۰۷۵

برای اتومبیل شما

محافظت اتومبیل قیرپاشی اتومبیل بوسیله قیر صداگیر پلاستیکی بندیکس‌پپسی کولا جیحون (لشکری) پائین‌تر از دامپزشکی جنب فروشگاه قیر بندیکس سالن قیر پاشی تلفن : ۹۵۳۶۰۱ آ-۵۸۳۴ ۱۴-۲۲

روکش‌صندلی‌اتومبیل کالی فردوسی-جنب‌کوچه‌برلن نمایشگاه‌جمشیدیان تلفن ۳۰۴۲۵۰

رادیو با آنتن ونصب برای پیکان و اتومبیل های معمولی ۳۹۰ تومان ۶۹۰۶۸ آ-۵۳۱۰ ۱-۳

روکش‌صندلی‌اتومبیل ایرانشهر بانصب‌فوری میدان‌فردوسی- اول ایرانشهر تلفن ۶۱۲۳۵۲

روکش صندلی فوری‌اتومبیل بانصب ۱۲۰ تومان نواب‌جنوبی چهار راه اناری تعمیرگاه ونوس تلفن ۹۵۴۰۶۳

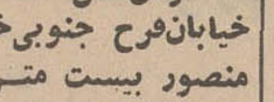

فروشگاه وتعمیرگاه مجازشماره ۲۴ پیکان

آوانس خشنودی‌تلفن ۷۶۵۳۶۵ خیابان‌فرح جنوبی‌خیابان منصور بیست متری

کرایه

اتولوکس اتومبیلهای تشریفاتی باراننده برای داخل و خارج تهران‌میدان فردوسی تلفن ۴۴۶۰۵ و۶۱۱۲۷۰

کاج بار بارکش‌شهر وحومه بیمه‌اثاثیه‌منزل تلفن ۴۱۱۱۱ ۶۱۱۱۱۱

جرثقیل و تریلی جاسب تلفن ۲۵۷۶۵ و ۲۷۸۱۸

مرکز اتومبیل ایران اتومبیل کرایه انواع اتومبیل آخرین‌سیستم باراننده وبدون راننده درداخل و خارج از شهر در اختیار شما میگذارد تلفنهای، ۷۵۹۳۵۶و ۷۶۵۵۴۲ آ-۵۵۰۳ ۱-۵

معاملات املاك مستغلات

فروش آژانس‌شایسته۳۰۵۳۴۹ باکادری مجرب و صلاحیتدار آماده انجام امور ملکی شما و مرکز عمده خرید و فروش املاك در شهر و شمیرانات آ-۴۴۶۸ ۱۴-۱۵

باغ و زمین زراعتی ۱۴ هکتار باغبا چاه وآب و حق‌آبه زمین زراعتی قطعات ۲تا ۶هکتار باحقابه . ۲کیلومتر بعد از علیشاه‌عوض تلفن ۹۶۱۴۹۰ ۱-۳ آ-۵۵۳۰

سه طبقه مجزا مهندسی ساز محکم - مدرن - ارزان بهترین نقطه فرح شمالی اسکلت فلزی با شوفاژ بمساحت ۳۹۰ متر ۱۳×۳۰ طبقه اول . پارکینك ٤ اطاق . هال و کلیه لوازم دو طبقه دیگر هر طبقه ۷ اطاق هال و لوازم آژانس شایسته ۳۰۵۳۴۹ ۱-۳ آ-۵۵۶۳

زمین مزروعی جاده قزوین بر جاده ۷۵ هکتار با آب‌چاه ۳۳۹۷۸۴ بنگاه کوشان ۱-۲ آ-۸۰۸۸۴

مستغل فروشی دروازه دولت با سه هزار تومان درآمد تلفن ۳۰۱۶۰۷ ۱-۳ آ-۳۷۵۹۳

ساختمان بسیار لوکس واستثنائی دارای سه طبقه مستقل با تمام تاسیسات کامل و پارکینك بفروش میرسد قیمت ۶۵۰ هزار تومان‌عباس‌آبادخیابان اندیشه‌یك‌شماره ۴۶ تلفن۷۶۴۱۴۴ ۱-۴ آ-۵۵۷۹

ویلای فروشی ویلای یك طبقه مدرن جدید و مهندسی ساز بین سلطنت - آباد و صاحبقرانیه . بمساحت۱۲۵۰ متر ۲۵×۵۰شامل ۷ اطاق و ۲ هال و ۲ حمام‌وکلیه لوازم بانضمام اطاق و سرویس مستخدم مجزا با دکوربندی‌بسیار زیبا و استخر و تهویه مطبوع آژانس شایسته ۳۰۵۳۴۹

زمین فروشی کوچه نوبهار خیابان نادری با آب و برق ۵۵۰ متر ۳۳۹۷۸۴ بنگاه‌کوشان ۱-۳ آ-۸۰۸۸۶

واگذار میشود

یك موسسه تزیینانی دارای چهار اطاق تو در تو با برق و تلفن مستقل بعلت‌تغییر مکان واگذار میشود ساعت ۵الی ۷ بعد از ظهر تلفن ۶۸۸۴۹ ۱-۳ آ-۵۴۹۷

یکباب مغازه بزرك دوطبقه با آ ب و برق و تلفن خیابان پهلوی بین سینما امپایر و سینما آتلانتیك واگذارمیشود ۶۲۶۹۲۶ ۱-۴ آ-۵۵۶۷

آموزشگاه یك آموزشگاه با امتیاز رسمی بفروش میرسد . تلفن۷۸۳۰۶۲

مغازه درتهران پارس یکباب مغازه سه دهنه خرازی فروشی با جنس و یا بدون جنس واگذار میشود تلفن ۳۳۷۶۶۸ حریریان . ۴-۶ آ-۵۰۶۷

اجاره داده میشود

اجاره ویلا کنار دریا نزدیك متلقو بسیار مجهز و مبله عصر ها تلفن ۳۳۴۸۴۲ ۱-۵ آ-۵۳۲۹

ویلا شمالی دو اطاق و هال برای مطب اجاره داده میشود تلفن ۸۴۶۱۸ ۱-۱۰ آ-۵۴۳۸

۶ دستگاه آپارتمان شامل ۲۴اطاق‌با کولر وشوفاژ یکجا اجاره داده میشود خیابان شاه چهار راه دقیقی ساختمان بانك عمران ۴۳۹۷۸ ۱-۶ آ-۵۴۶۲

واقع در خیابان تخت - جمشید . آپارتمانهای۵ و ۱۰ اطاقه مجهز به کولر-شوفاژ-آسانسور تلفن ۶۰۳۴۰

یك باب ساختمان ۷۰ اطاق ۵ باب مغازه نبش پهلوی تخت‌جمشید تهویه مطبوع و آسانسور برای اجاره ۶۲۷۶۹۷و۲۲۷۲۹

در حوالی‌مجلس سنا آپارتمانی در طبقه اول با حیاط حمام و وان و تلفن وهال بزرك وچهار اطاق زیرزمین وانبار به اجاره داده میشود بین ساعت ۱۴ تا ۱۷ غیر از ایام تعطیل تلفن ۴-۹۵۱۰۸۳ مراجعه فرمائید ۱-۳ آ-۵۵۵۸

آپارتمان نوساز لوکس مدرن ۳ و ٤ اطاقی با هال بزرك آشپزخانه و حمام لوکس همیشه گرم شوفاژ - کولر - تمام‌کف پوش آلمانی - کاغذ دیواری‌و تزئینات داخلی - پرده کرکره آماده اجاره میباشد آیزنهاور خیابان کاوه نبش ساسان‌ساختمان تجارتی ۶۹۹۰۳ و ۴۴۶۴۱ آ-۵۵۶۶

آپارتمان ٤ اطاقه مدرن باسرویس کامل و تلفن مستقل مناسب‌برای‌دفتر شرکت‌ها خیابان‌آیزنهاور مقابل‌وزارت کار‌تلفن - های ۶۲۴۶۹۷و۹۵۹۶۶۹ آ-۵۵۸۵

نیازمندیهای اجاره

سازمان نیازمندیهای خارجیان خانه‌شمارا اجاره میدهد ۶۱۳۹۳۹

خانه وآپارتمان مبله وغیرمبله در تهران و شمیرانات نیازمندیم سیتی‌گاید تلفن ۷۶۴۸۴۰ آ-۴۸۹۲

موسسه امور خارجیان مخصوص اجاره منازل تخت- جمشید شرقی کاشی ۵۰۴-۷۱۷۸۳ ۴-۳۶ آ-۴۶۳۱

خریداری میشود

زمینهای زعفرانیه دره قشلاق مکائیر و سعادت‌آباد عباس‌اباد ، فرحزاد راخریداریم بازرگانی جلالو خیابان پهلوی تلفن های ۶۲۶۴۱۱ و ۶۲۴۱۹۳

پهلوی‌دره‌قشلاق‌داودیه قیطریه‌ولنجك‌عابدی ۸۵۰۰۹۵

دفترپارس اراضی سیصدمتری داخل طرح عباس آباد خریدار است تلفن ۷۶۱۵۵۸

اطراف دانشگاه امیرآباد جمشیدآباد . آیزنهاور خانه های دست‌دوم خریداریم ۴۸۰۸۸

خرید زمین افسریه ۷۹۱۳۵۹

اراضی عباس آباد خریداریم تلفن ۶۲۸۰۸۷ املاك عدالت ۱-۷ آ-۵۵۲۶

بورس اراضی اهواز تهران-قوام‌السلطنه‌پاساژ‌نوبهار‌شماره ۱۸ تلفن ۳۱۱۷۰۶

اراضی **شیراز اهواز،آبادان، خرمشهر** را خریداریم ۶۸۴۸۷

املاك نیك ۶۲۱۶۰۶ مرکزخریدوفروش اراضی‌ونك ویوسف آباد و کوی مکانیسم

اراضی جنت آباد خریداریم تلفن ۴۵۱۴۲

اراضی یوسف آباد خریداریم ۶۲۴۳۵۲ ۱-۱۲ آ-۵۲۴۴

مزرعه فروشی درساوجبلاغ ۹۰۰ هکتار زمین سه حلقه‌چاه عمیق دو رشته قنات ۲۵ هکتار باغ‌میوه‌و کلیه تاسیسات‌بفروش میرسد تلفن ۸۵۲۲۰۷ ۱-۶ آ-۵۳۶۴

موسسه ظریفیان

مشاور فنی ماشین‌آلات راه سازی و ساختمان - مقاطعه‌کار ساختمان و تسطیح اراضی و خاکبرداری‌این موسسه برای پیشرفت کار و جلوگیری از اتلاف‌وقت کلیه امکانات خود را اعم از وسایل فنی و ماشین- آلات با کارگران مجرب در اختیار مالکین محترم و مهندسین میگذاردو برای خرید و فروش و اجاره‌هر گونه همکاری کافی است با یك تلفن نماینده موسسه رااحضار فرمائید .ماشین های زیر در اختیاراین‌موسسه است .

بولدوزر ۱۸ کاترپیلار - بولدوزر ۶ گریدر- غلطك - ویبره - کارخانه‌اسفالت پزی -قیرپاش -سنك شکن -تانکرآب -فینیشر- لودر زنجیری و لاستیکی- کامیونهای کمپرسی . کارگران مجرب برای کارهای زیر

آسفالت کار، بنا ، پل‌ساز ، سیمانکار ،آرماتورچی، آهنگر ،لوله‌کش ،مکانیك،نقاش ، سیمکش ،نجار، جوشکار ، سنگبر ، نقشه‌بردار ، مساح و نقشه‌کش استادکار معدن هدف ما جلب رضایت مشتریان و همکاری صادقانه و سودکم از مشتریان محترم می‌باشد.

میدان مهام «دروازه قزوین» روبروی بیمارستان فارابی تلفن ۵۵۰۳۲

بنگاههای معاملات املاك

اراضی فارمك تهران‌پارس بول عرطی امینی تلفن ۷۹۰۰۹۰

خرید و فروش فوری زمین املاك مستغلات اجاره ۴۸۴۶۳

بورس املاك شمیران دفتر براتی باغ فردوس ۸۵۲۵۷۵

دفتر پارس مرکز معاملات زمین و مستقل در عباس آباد و شمیرانات تلفن ۷۶۱۵۵۸

بازرگانی فراقی شمیران ۸۵۴۸۵

بورس اراضی ولنجك دفتر پژوهش باغ فردوس ۸۵۸۲۸ ۱-۱۰ آ-۵۱۹۹

خانه های ۳و٤ و۵ اطاقه قساطی موجود تلفن ۳۳۴۳۵۶

برای ساختمان شما

کاغذدیواری‌و نقاشی‌ساختمان جانفدابااقساط تلفن ۷۸۱۹۷۷

لوله‌بازکنی لوله باز کنی فاضل آب با دستگاه تراکم هوا تلفن ۶۲۶۳۴۸

لوله‌بازکنی فاضل‌آب با دستگاه تراکم هوا تلفن ۸۶۶۴۲

رفع گرفتگی لوله‌ساختمان در ۲ دقیقه سازمان تراکم تلفن ۸۸۱۶۸۱

لوله بازکنی فاضل‌آب بادستگاه‌تراکم‌هوا ۶۴۴۸۵ مسعود

دفع گرفتگی هرنوع لوله ساختمانی بادستگاه‌تراکم‌هوا-تلفن ۷۸۷۲۷

لوله بازکنی فاضل آب ۳۰۱ ۳۰۱-۲۲۸۸۹۵

لوله بازکنی فاضل آب بادستگاه‌تراکم‌هوا مقدم ۶۴۶۳۵

لوله بازکنی فاضل آب بادستگاه‌تراکم‌هوا دراسرع‌وقت باقیمت‌مناسب تلفن ۶۲۲۳۹۹

لوله بازکنی فاضل آب بادستگاه‌تراکم‌هوا تلفن ۷۵۶۴۰۸

لوله بازکنی فاضل آب بادستگاه‌تراکم‌هوا تلفن ۷۶۳۲۸۶

جنرال-سرویس لوله‌بازکنی فاضل‌آب بادستگاه‌مجهز‌تراکم‌هوا آبگرمکن-بخاری-کولر تلفن ۷۹۳۰۵۷

متفرقه

تخم گل فروشی تخم‌گل فروشی تقوی بهترین گلها و سموم آفات و کود های شیمیائی مقابل مجسمه میدان ارك تلفن ۲۵۹۷۸

خیاطی خزر مفتخر است که حتی ایام تعطیل نوروزی؛ هم برای رفاه حال مشتریان گرامی باز است . لاله‌زار نو چهارراه کنت پاساژ استیل . آ-۵۵۸۶

تنظیم‌وکوك پیانوهای یاماها توسط متخصص کارخانه تلفن۳۳۵۲۶۶ و۳۳۵۲۷۶

بچند دستگاه اتومبیل آمریکائی مدل ۶۷ ببالا با راننده فوری مورد احتیاج است‌تلفن ۷۶۵۵۴۲ و ۷۵۹۳۵۶ مراجعه فرمائید ۱-۵ آ-۵۵۲۹

یك استاد دانشگاه مایل است با دارندگان کلکسیون حشرات تماس بگیرد . برای کسب اطلاعات بیشتر لطفا به نشانی زیر مکاتبه فرمائید .
S. Bozorg Mahmoody
P.O. Box 12807
Kansas city, Mo. 64124
U.S.A.

اسنادلاوصولی خریداریم۳۵۱۶۱۷ ۱-۲۶ آ-۵۴۸۷

۱۰ بشکه مایع ظرفشوئی (دترجنت انگلیسی) در بشکه های ۲۰۰کیلوئی و ۲ بشکه‌شامپو انگلیسی برای‌فروش‌آماده است. شرکت پاپیتال تلفن ۶۱۱۹۴۷ ۱-۳ آ-۸۰۵۳۴

قابل توجه کارخانجات و شرکتها موسسه نیوفون نمایندگی کالا های صنعتی را میپذیرد تلفن ۳۱۱۱۸۹ ۱-۶ آ-۵۵۱۰

هواکش
SIEMENS

هواکشهای‌زیمنس ساخت‌آلمان الکتریکی گریشا تلفن ۳۳۸۸۸۲

درخدمت‌شما

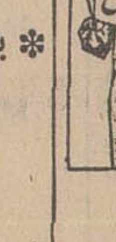

تلفن ۶۱۳۲۱۶

کنکاسور انگلستان ۲۱×۱۰ اینچ با موتور کاترپیلار کمی کار کرده تلفن ۴۳۳۳۴ - ۴۷۰۶۸ ۱-۲ آ-۳۷۴۹۱

داروخانه‌ها

داروخانه مهران خیابان شیر و خورشید چهار

اطلاعیه
شرکت بکد

ازاین تاریخ فروش خودرا بااعلان قیمت جدید سال ۱۳۴۹ شروع میکنیم .
یکدستگاه در بازکن برقی مارك BKD

نقداً ۲۳۵ تومان

باقساط ماهیانه بدون پیش قسط

۲۵۰ تومان

برای راحتی شما وتسریع کار شرکت جهت نصب دستگاه سفارش شمارا‌تلفنی‌قبول‌میکنیم تلفنهای دفتر فروش شرکت برای دریافت سفارش از ساعت ۸ صبح تا ۸ شب : تلفنهای ۶۲۷۸۸۲ -۶۲۸۷۷۴- ۷۷۲۰۰۸

مرکزفروش ونصب
شرکت بکد بامسئولیت محدود
خیابان پهلوی مقابل پارك ساعی شماره ۶۸۰
فروش درکلیه فروشگاههای لوازم برقی و الکتریکی‌ها

آ-۸۰۶۶۴ ۱-۳

Pan Am's 747
پروازهای روزانه
۷۴۷پان‌آمریکن
ازلندن وپاریس به نیویورك
تهران : خیابان شاهرضا نبش ویلا - تلفن ۶۵۹۹۱
آبادان : هتل بین‌المللی آبادان - تلفن ۳۰۱۱

ژیان ۱۳۴۹

نمایشگاه اتومبیل امیر
نماینده رسمی سیتروئن (ژیان) با سهلترین شرایط و تحویل فوری انتهای شاه میدان محمدرضاشاه تلفنهای ۹۵۰۰۹۰ و ۹۵۹۶۶۶

برنامه سینماها

* دختر مسخره - رنگی - ۷۰میلیمتری - عمرشریف
دیاموند (۶۲۸۴۰۰)۱۱ - ۳۰ر۳- ۳۰ر۶- ۳۰ر۹
* این گروه خشن - رنگی - ۷۰میلیمتری ویلیام هولدن
پارامونت (۴۸۳۲۱) ۱۱- ۲- ۳۰ر۴- ۱۵ر۷- ۱۰
* تشریفات پنهانی - رنگی - الیزابت تیلور - رابرت میچام
امپایر (۶۲۳۹۴۲) ۱۵ر۱۱- ۳۰ر۳- ۳۰ر۵- ۳۰ر۷- ۴۵ر۹
* شاهزاده‌وگدا - رنگی - گای‌ویلیامز - لورنس نسمیت
سینه‌موند (۴۸۳۲۲) ۱۱- ۳- ۵- ۷- ۹
* گریز ازگذشته - رنگی - کارول‌وایت - پل‌برك
آتلانتیك (۶۲۷۱۷۱) ۱۱- ۳۰ر۳- ۳۰ر۵- ۳۰ر۷- ۴۵ر۹
* گاو - انتظامی - مشایخی - نصیریان
کاپری (۴۸۴۰۱) ۱۵ر۱۱- ۳- ۵- ۷- ۹
* دسته سیسیلی‌ها - رنگی - آلن‌دلون - ژان‌گابن
کسری (۷۵۶۹۳۹) ۳۰ر۱۰- ۲- ۱۵ر۴- ۳۰ر۶- ۳۰ر۸ - ۳۰ر۱۰
* انتقام دراکولا - رنگی - کریستوفرلی
نیاگارا (۶۵۳۰۷) ۱۱- ۳- ۵- ۷- ۹
رادیوسیتی (۴۳۳۲۰) ۱۵ر۱۱-۳۰ر۳- ۳۰ر۵- ۳۰ر۷-۳۰ر۹
ادئون (۳۳۸۱۱۸) ۳۰ر۱۰- ۲- ۴- ۶- ۸- ۱۰
* بدنبال روباه - رنگی - پیترسلرز - بریت‌ایکلند
شهر فرنك (۶۲۷۶۲۸) ۱۵ر۱۱- ۳- ۱۵ر۵- ۳۰ر۷- ۴۵ر۹
* خطری برای مرد خاکستری‌پوش - رنگی - لانك‌جفریز
رویال (۴۹۷۸۵) ۱۱- ۳- ۵- ۷- ۹
کریستال (۳۳۷۶۷۵) ۳۰ر۱۰- ۳۰ر۲-۳۰ر۴- ۳۰ر۶-۳۰ر۸
* دیوانه‌ای از شایو - رنگی - کاترین هپبورن - شارل‌بوایه
گلدن‌سیتی (۶۱۳۲۶۹) ۱۱- ۳۰ر۳- ۳۰ر۵- ۳۰ر۷- ۳۰ر۹
* از اینجا تاابدیت - فرانك سیناترا - برت‌لنکستر
سانترال (۴۸۶۸۶) ۱۱- ۳- ۱۵ر۵- ۱۵ر۷- ۳۰ر۹
ایفل (۳۱۱۴۷۷)۱۰- ۱۲- ۲- ۱۵ر۴- ۱۵ر۶- ۳۰ر۸- ۳۰ر۱۰
متروپل (۳۳۹۴۱۰) ۱۰- ۱۵ر۱۲- ۱۵ر۲- ۳۰ر۴- ۴۵ر۶- ۹
ب.ب (۶۹۶۴۱) ۳۰ر۱۰- ۴۵ر۱- ۴- ۶- ۱۵ر۸- ۳۰ر۱۰
پولیدور (۶۴۵۸۵) ۱۵ر۱۱- ۳- ۱۵ر۵- ۳۰ر۷- ۴۵ر۹
* ماجراجو - رنگی - ویتوریوگاسمن - لیزاگاستون
ریولی (۷۵۷۷۷۷) ۱۱- ۳۰ر۳- ۳۰ر۵- ۳۰ر۷- ۳۰ر۹
* دلاور سمرقند - باشرکت فخرالدین
مولن‌روژ (۷۲۹۲۹) ۳۰ر۱۱-۳۰ر۳- ۳۰ر۵- ۳۰ر۷- ۳۰ر۹
چرخ‌وفلك ۱۰- ۱۲- ۲- ۴- ۶- ۸
پاسارگاد (۷۹۲۷۸۲) ۱۰- ۱۲- ۲- ۴- ۶- ۸
همای (۳۱۱۶۶۹) ۱۰- ۱۲- ۲- ۴- ۶- ۸
ارانوس (۲۷۹۷۱) ۱۰- ۱۲- ۲- ۴- ۶- ۸
مهتاب (۴۷۷۷۷) ۱۱- ۳- ۵- ۷- ۹
شرق (۵۴۰۲۴) ۱۱- ۱- ۳- ۵- ۷- ۹
شهوند (۳۵۴۰۴۰) ۱۱- ۱- ۳- ۵- ۷- ۹
لیدو (۹۵۱۲۸۲) ۱۱- ۱- ۳- ۵- ۷- ۹
اسکار (۹۵۰۸۹۸) ۳۰ر۱۰- ۳۰ر۲- ۳۰ر۴- ۳۰ر۶- ۳۰ر۸
نپتون (۷۶۰۱۳۶) ۳۰ر۱۰- ۳۰ر۲- ۳۰ر۴- ۳۰ر۶- ۳۰ر۸
رکس (۳۳۵۲۹۳) ۳۰ر۱۰- ۳۰ر۲- ۳۰ر۴- ۳۰ر۶- ۳۰ر۸
* بازی خطرناك - نادرصفیری - شهروز رامتین - مینا - سپیده
پلازا (۴۸۱۷۷) ۱۱- ۳- ۵- ۷- ۹
کیهان (۹۵۷۳۶۰) ۱۰- ۱۲- ۲- ۴- ۶- ۸
کارون (۹۵۱۰۶۵) ۳۰ر۱۰- ۳۰ر۲- ۳۰ر۴- ۳۰ر۶-۳۰ر۸
الوند (۳۵۶۵۳۸) ۳۰ر۱۰- ۳۰ر۲- ۳۰ر۴- ۳۰ر۶- ۳۰ر۸
ری (۲۲۵۷۸) ۱۱- ۱- ۳- ۵- ۷- ۹
مراد (۷۳۳۸۲) ۳۰ر۱۰- ۳۰ر۲- ۳۰ر۴- ۳۰ر۶- ۳۰ر۸
فردوسی (۳۳۵۷۸۴) ۱۱- ۱- ۳- ۵- ۷- ۹
پرسپولیس (۵۸۱۰۸۳) ۳۰ر۱۰- ۳۰ر۲- ۳۰ر۴- ۳۰ر۶ - ۳۰ر۸
قصرطلائی (۷۵۹۶۲۴) ۱۰- ۱۲- ۲- ۴- ۶- ۸
پانوراما (۷۹۳۵۷۰) ۱۱- ۱- ۳- ۵- ۷- ۹
* عزب‌اوغلی - رنگی - راج‌شری - شمی کاپور
دنیا (۳۳۳۸۱۲) ۳۰ر۱۰ - ۳۰ر۲- ۳۰ر۴- ۳۰ر۶- ۳۰ر۸
* مهرویان نیمه‌شب - سینماسکوپ - رنگی
آریا (۳۳۹۸۸۴) ۱۱- ۱- ۳- ۵- ۷- ۹
* شب‌بخیر خانم‌کمپبل - رنگی - جینالولوبریجیدا
بولوار (۶۰۲۹۲) ۱۱- ۲- ۴- ۶- ۸- ۱۰
* ضرب شست - فاضلی - سهیلا
شهرام (۷۷۴۵۴۹) ۹- ۱۱- ۱- ۳- ۵- ۷- ۹
* سرود زندگی - وحدت - امین امینی - آذرحکمت‌شعار
اونیورسال (۶۶۹۵۳) ۱۱- ۱- ۳- ۵- ۱۵ر۷- ۳۰ر۹
آسیا (۴۲۹۰۹) ۱۱- ۱- ۳- ۵- ۱۵ر۷- ۳۰ر۹
میامی (۷۴۳۲۹) ۱۱- ۱- ۳- ۵- ۱۵ر۷- ۳۰ر۹
آستارا (۸۴۰۲۲) ۳۰ر۱۰- ۳۰ر۲- ۳۰ر۴- ۳۰ر۶- ۳۰ر۸
سیلوانا (۳۳۳۷۷۷) ۱۱- ۱- ۳- ۵- ۷- ۹
اروپا (۳۰۳۱۷۹) ۳۰ر۱۰- ۳۰ر۲- ۳۰ر۴- ۳۰ر۶- ۴۵ر۸
ساینا (۳۵۲۴۴۲) ۳۰ر۱۰- ۳۰ر۲- ۳۰ر۴- ۳۰ر۶- ۳۰ر۸
ایران (۳۳۶۳۵۴) ۳۰ر۱۰- ۳۰ر۲- ۳۰ر۴- ۳۰ر۶- ۳۰ر۸
مارلیك (۹۳۶۶۱۶) ۳۰ر۱۰- ۳۰ر۱۲- ۳۰ر۲- ۳۰ر۴- ۳۰ر۶- ۳۰ر۸
مونت‌کارلو (۷۹۷۴۱) ۱۱- ۱- ۳- ۵- ۷- ۹
کیسفون (۹۵۸۸۸۲) ۳۰ر۱۰- ۳۰ر۲- ۳۰ر۴- ۳۰ر۶- ۳۰ر۸
* بابوسه بکش - غول‌پیکر رم
البرز (۳۰۴۲۵۸) ۳۰ر۸- ۱۲- ۳۰ر۳- ۷- ۳۰ر۸- ۱۰
* مبارزه در آفتاب - سینماسکوپ - رنگی - جرج‌چاکریس
پردیس ۳۰ر۱۰- ۳۰ر۱۲- ۳۰ر۲- ۳۰ر۴- ۳۰ر۶- ۴۵ر۸
* تولیپ‌سیاه - سینماسکوپ - رنگی - آلن‌دلون
تاج (۳۱۳۸۶۴) ۳۰ر۱۰- ۲- ۴- ۶- ۸- ۱۰
* مسابقه بزرك - سینما سکوپ - رنگی - تونی‌کورتیس
ماندانا (۷۹۹۸۲) ۱- ۳۰ر۳- ۶- ۳۰ر۸
* طولانی‌ترین روز سینما سکوپ جان‌وین
پارك (۳۳۹۶۳۷) ۹- ۱۲- ۳- ۶- ۹
* طولانی‌ترین روز - سینما سکوپ - جان‌وین
گلدیس (۶۲۸۷۱۳) ۳۰ر۳- ۳۰ر۶
* وعده ملاقات - رنگی - عمرشریف - آنوك‌امه
تخت‌جمشید (۴۳۵۵۰) ۳- ۵- ۷- ۹

سانس انگلیسی
درایوین‌ونك ۳۰ر۶- ۳۰ر۸-۳۰ر۱۰ (فقط‌بعضی‌دختر امیتونن)
گلدیس ساعت ۳۰ر۹ فیلم (طولانی‌ترین روز)

* از پشت‌شیشه ها - کارگردان خسروی‌باشرکت جمیله شیخی-
تالار ۲۵ شهریور (تلفن‌روزرو ۲۵۴۴۴) ۱۵ر۸ بعدازظهر
* سرایدار - پرویز صیاد - صادق بهرامی
تالار موزه (تلفن‌رزرو ۳۱۱۷۷۷) ۱۵ر۸ بعدازظهر
* شهر قصه - الر بیژن مفید
انجمن دوشیزگان وبانوان (تلفن۷۵۶۴۴۶) ۱۵ر۸بعدازظهر

فرش ماشینی در رنگهای زیبا از متری ۲۰تومان به‌بالا نشانی خیابان ملت (اکباتان جدید) فروشگاه اتوفردوسی تلفن۳۰۴۳۹۸ و ۴۷۲۸۳

نسخه های شفابخش

از سبزیها و میوه ها

ترجمهٔ مهدی نراقی

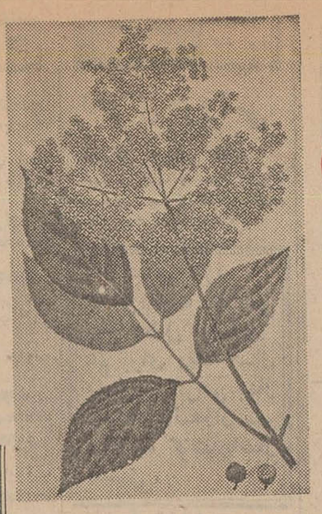

آقطی

بقیه از شماره قبل

۳- تب را بادمکرده گلهای آقطی معالجه کنید

دمکردهٔ گلهای آقطی تب را قطع میکند و شما میتوانید آنرا در مورد گریپ و تمام تب‌های تند مثل سرخك ومخملك بکاربرید.

برای تهیه دمکردهٔ گلهای آقطی در این مورد باید پنجاه گرم گلهای آقطی خشك یاتازه را در یك لیتر آب‌جوش دوازده دقیقه دم کنیدو بعد صاف کرده وباعسل شیرین کنید و در طی شبانه روزسه تاچهار فنجان از آنرا بنوشید.

۴- درد اعصاب

جوشانده میوه های آقطی برای درد اعصاب مفید و موثر است وشمابابد در این مورد بیست تا چهل گرم‌میوه های آقطی تازه یا خشك را درنیم لیترآب یاشیرداغ بریزید و ظرف محتوی آنرا روی آتش بگذارید تا بجوش آیدو ده دقیقه بجوشدو بعد آنرا ازروی آتش بردارید تاده دقیقه بحال خودش بماند و دم بکشد و بین غذای صبحانه و ناهار وشام سه فنجان بنوشید.

۵- معالجه ورم عضله با گل آقطی

یك دسته از گلهای آقطی را بچینید و بعد گلبرگهای آنرا جدا کنید و آنرا وسط یك کمپرس قرار دهید وروی جائی که ورم کرده‌است بگذارید تا اقلا یك ساعت بماند.

کمپرس گلبرگهای آقطی ورم عضله را معالجه میکند.

۶- جوش پلك چشم

صدگرم گلهای خشك یا تازه آقطی را در یك لیترآب جوش ده دقیقه دم کنید بعد آنراصاف کنیدو بطور نیم‌گرم یاسرد پلکهای چشم خود را که جوش درآورده است بشوئید و هرروز چهار تا پنج‌بار این شستشو را ادامه‌دهید

۷- اختلالات کلیه ها

پنجاه گرم پوست برك خشك آقطی را در یك لیترآب سرد بریزید ویك یادوساعت خیس کنید بعد ظرف‌محتوی آنرا روی آتش بگذارید تابجوش آید وسه تا پنج دقیقه بجوشد بعد آنرا ازروی آتش بردارید و پانزده دقیقه دم‌کنید سپس آنرا صاف کنید ودرطول شبانه‌روز سه تا چهار فنجان‌از آنرا بنوشید این جوشانده ادرار آور ممتازی است وبرای هرگونه اختلال کلیه ها مفید و موثرمی - باشد.

شما هم چنین میتوانید وقتی خدای نکرده گرفتار بیماری شاش‌بند شدید دم کردهٔ گلهای آقطی را مصرف کنید ودراین مورد باید پنجاه‌گرم گلهای خشك یا تازهٔ آقطی‌را دریك لیتر آب‌جوش بریزید ودوازده دقیقه دم‌کنید بعد آنرا صاف کنید وباعسل شیرین سازید و هرروز سه‌تا چهارفنجان از آنرا بنوشید.

۸- انواع رماتیسم

جوشانده برگهای آقطی به‌ترتیبی که درمورد درمان و رفع اختلالات کلیه ها شرح دادیم یا دم کردهٔ گلهای‌آقطی‌به‌ترتیبی که‌برای معالجه‌برونشیت توضیح دادیم بهمان مقدار دردهای رماتیسم راآرام میکند.

۹- زکام

دمکردهٔ گل های آقطی انواع زکام راازبین میبرد وقتی دچار زکام شدید پنجاه گرم گلهای خشك یاتازهٔ آقطی رادریك لیترآب جوش دوازده دقیقه دم‌کنید بعد صاف‌کنیدو با عسل شیرین سازید و هرروز سه تاچهار فنجان بنوشید.

بازهم اطلاعاتی چند درباره آقطی

در یونان عتیق کسان بسیاری در جستجوی شاخه‌های گلدار آقطی به‌دکه‌های کوچك جادو- گران می‌آمدند و آنرا طلب‌میکردند تا بکمك آن شوهران فراری ویازنان بیوفای خود را به خانه بازگردانندو دراینموردتنها کافی بود که شاخه‌ای ازآنرا به‌بدن‌شوهر فراری یازن بیوفا بزنند تابرای همیشه علاقه و دلبستگی به‌خانه وکاشانه آنهابوجود آید. امرور هم دربعضی از کشور ها دسته گل آقطی ضامن عشق بوفاداری است.

گلهای آقطی را اگر در شراب بریزند که تخمیر شود طعم وبوی مطبوع مشك خواهد داد.

درقرن نوزدهم شراب فروشان اغلب گلهای آقطی رابرای ساختن شراب معروف به(فرونتنیان) بکار میبردند. به‌درخت آقطی درعربی خمان‌وخمان کبیر میگویند و اسم دیگری هم در فارسی دارد که پلم است.

آگهی اعزام کارآموز به کشور آلمان‌غربی

سازمان گسترش و نوسازی صنایع ایران باطلاع کلیه‌موسسات صنایع خصوصی میرساند که‌دولت آلمان غربی تعدادی بورس کار- آموزی در رشته های مدیریت صنعتی در سطح های متوسط ویا مهندسی‌ صنعتی در اختیار دولت ایران قرار داده است که شرایط واطلاعات آن بشرح زیرمیباشد:

۱- رشته های کارآموزی‌عبارت است از کارآموزی در رشته های مهندسی صنعتی یا مدیریت‌صنعتی در سطح های متوسط.

۲- مدت کارآموزی یکسال تمام میباشد (چنانچه کارآموزان احتیاج به‌تکمیل کردن معلومات زبان آلمانی داشته باشند مدت چهار ماه قبل از شروع برنامه کارآموزی تحصیل زبان آلمانی خواهند نمود).

۳- محل کارآموزی کشور آلمان غربی است.

۴- دوره یکسال کارآموزی‌به چهار دوره سه ماهه تقسیم میگردد که هردوره شامل یکماه آموزش نظری بصورت سمینار و دو ماه کارآموزی علمی و تمرین صنعتی خواهد بود.

۵- در دوره چهار ماه آموزش زبان و دوره های یکماهه‌آموزش نظری محل سکونت و کتب و وسایل تحصیل توسط مقامات بورس دهنده کشور آلمان غربی دراختیار کارآموزان قرار داده خواهد شد. بعلاوه دراین مدت برای دوره چهار ماهه کارآموزی زبان ماهانه ۱۵۰ مارك و برای‌دوره یکماه آموزش نظری ماهیانه ۲۰۰ مارك برای احتیاجات شخصی پرداخت خواهد شد.

۶- دوره های‌دوماهه کارآموزی عملی‌و تمرین‌صنعتی که کارآموزان درنقاط مختلف کشور آلمان‌غربی خواهند بود ماهیانه ۶۵۰ مارك‌برای کلیه هزینه های محل اقامت و غذا و احتیاجات شخصی بکار - آموزان پرداخت خواهد شد.

۷- هزینه بلیط مسافرت از ایران به آلمان و برگشت به ایران و تهیه گذرنامه و همچنین معاینات پزشکی بعهده کارفرمای کارآموز یاخود کارآموز خواهد بود.

۸- شروع‌برنامه‌های کارآموزی درماههای تیرو مرداد سال ۴۹ می‌باشد

موسسات صنایع خصوصی که دارای افراد واجد شرایط برای استفاده از این برنامه های کار- آموزی باشند میتوانند حداکثرتا ۱۱ر۱ر۴۹ آنان را به سازمان گسترش و نوسازی صنایع ایران بنشانی: تهران- خیابان تخت - جمشید شماره ۴۳۵ معرفی نمایند. تعداد لازم از بین داوطلبان توسط این‌سازمان انتخاب خواهند شد و انتخاب قطعی توسط مقامات بورس دهنده بعمل می آید.

سازمان گسترش و نوسازی صنایع ایران

آ- ۸۰۸۹۰ ۱-۲

تقدیر اعضای کمیسیون بودجه

در جلسه روز چهارشنبه انجمن شهر تهران. رئیس انجمن شهر از خدمات‌اعضای کمیسیون بودجه ورئیس ومخبراین کمیسیون‌آقایان کیائی ورستگار بسبب بررسی‌دقیق بودجه تقدیر کرد.

اطلاعیه شرکت سهامی تلفن ایران

بمنظور تسهیل در مکالمات‌تلفن خودکار مشترکان‌محترم‌شهر های:

۱-مشهد	۱۳-زنجان
۲-اصفهان	۱۴-کاشان
۳-تبریز	۱۵-بابل
۴-شیراز	۱۶-ساری
۵-آبادان	۱۷-یزد
۶-اهواز	۱۸-زاهدان
۷-خرمشهر	۱۹-کرمانشاه
۸-رشت	۲۰-رضائیه
۹-قزوین	۲۱-کرمان
۱۰-گنبدقابوس	۲۲-گرگان
۱۱-همدان	۲۳-کرج
۱۲-قم	۲۴-مراغه

تعداد ۹۲هزارجلد دفتر راهنمای تلفن درسال جاری چاپ وبرایگان دراختیار دارندگان تلفن قرار داده شده است.

از مشترکان محترم شهر های فوق تمنادارد چنانچه تاخیری در تحویل رخ داده است بمرا کزتلفن خودکار جهت دریافت آن مراجعه نمایند. م‌الف ۱۳۱۳۶

شرکت سهامی تلفن‌ایران

۱-۷۷۶۰۷

برای نخستین بار در ایران

توتو

شرط بندی مسابقات فوتبال

تیمسار فرماندهی ژاندارمری کل کشور

بانهایت احترام بعرض میرساند از تاریخی که‌سرکار استوار داود عباس‌نژاد بریاست پاسگاه ژاندارمری منصوب شده است امنیت منطقه‌ای از هرلحاظ برقرار گردیده‌است از حضور تیمسار فرماندهی معظم استدعا دارد چنین مامور وظیفه شناس وخدمتگزار را مورد تقدیر وعنایت قرار دهند.

اردوازبندری. بنمایندگی از طرف اهالی وحیدیه‌و زرکش وانجمن کلیسا ومدرسه ارامنه

آ-۳۷۵۲۱

آگهی

عده‌ای از دانشجویان دانشگاه تهران در ساعات مختلف شبانه‌روز حاضر به انجام خدمات‌مختلف‌اداری و فنی در موسسات و ادارات دولتی و ملی میباشند.

در صورت احتیاج خواهشمند است با تلفن های دانشگاه شماره های داخلی ۶۶۹ - ۵۷۷ - ۲۷۰ - ۴۹۱ تماس بگیرند تا ترتیب‌معرفی دانشجویان واجد شرایط‌داده شود.

ام الف ۱۳۰۴۴

امور دانشجوئی دانشگاه

۱-۳ آ-۸۰۶۸۶

شماره ۸۳ تاریخ ۱۸ر۱۲ر۱۳۴۸

آگهی مزایده غیرمنقول نوبت سوم

پیرو آگهی مزایده شماره ۵۴- ۱۲ر۷ر۴۸ و ۶۷-۲۶ر۸ر۴۸ تصفیه امور ورشکستگی به قائم‌مقامی آقای علی‌اصغر ظروفی تاجر ورشکسته مقیم بابل اموال غیرمنقول مشروحه زیر را که در بابل - طهران - خرمشهر واقع و کلا در رهن بانك ملی ایران شعبه بابل می باشد.

۱- ششدانك یکدستگاه کارخانه آرد بظرفیت هر ساعت دوتن مجهز باتمام وسایل که آماده بهره‌برداری است با عرصه بمساحت تقریبی بیست هزارمتر مربع که تمام عرصه با آجر محصورشده‌بانضمام کلیه متعلقات و ملحقات از قبیل ساختمان دفتر و سرایدارخانه و انبار های متعدد واقع دربابل که سندمالکیت آن تحت شماره ۲۳۲۶ بنام آقای علی‌اصغر ظروفی صادر گردیده به حد اقل ارزش ۸ر۰۰۷ر۰۰۰ ریال

۲- ششدانك سه باب خانه متصل بهم پلاك های ۱۰۷۲ و ۱۱۳۳و ۱۱۳۴ واقع در بابل کوی نقیب کلا که مساحت‌عرصه‌آن ۸۶۶ مترمربع ودارای آب وبرق و تلفن است و سند مالکیت بنام آقای ظروفی است‌به حداقل ارزش ۱ر۴۲۸ر۰۰۰ ریال

۳- ششدانك یك قطعه زمین. مزروعی‌بمساحت ۳۰ر۰۵۰ مترمربع واقع در بخش دو غرب بابل معروف به نعلزن کلا که سند مالکیت‌آن طی ۴۸۷۰ر۱ بنام آقای علی اصغر ظروفی صادر گردید، به‌حداقل ارزش ۵۱۰ر۸۵۰ ریال

۴- ششدانك یك قطعه زمین مشجر بمساحت ۱۲۶۰۰ متر مربع واقع در بابل پلاك ۲۵۸۹ در مسیر جاده هفت‌تن که سند مالکیت بنام آقای ظروفی صادر شده به حداقل ارزش ۸۱۵ر۰۰۰ ریال

۵- ششدانك یکباب خانه واقع در بخش ۴طهران خیابان‌سی‌متری کوچه علائی که مساحت عرصه آن ۱۱۶ متر مربع و سند مالکیت‌آن طی شماره ۲۱۳۸ر۸۲ بنام آقای ظروفی صادر شده به حداقل ارزش ۳۰۰ر۰۰۰ ریال.

۶- ششدانك یك قطعه زمین واقع در خرمشهر جوزه ۲ ثبتی بمساحت تقریبی دوهزار و یکصد مترمربع که سند مالکیت آن تحت شماره ۳۴۵۱ بنام آقای علی‌اصغر ظروفی صادر شده به حداقل ارزش ۱ر۷۶۰ر۰۰۰ ریال

۷- ششدانك یك‌باب خانه و یك قطعه زمین متصل به آن‌بمساحت ۸۰۲ مترمربع واقع در بخش دو غرب بابل کوی نقیب‌کلا که سند مالکیت آن به شماره های ۱۰۹۰ و ۱۰۹۱ بنام آقای سیدعلی نجفی صادر شده به‌حداقل ارزش ۲ر۲۰۰ر۰۰۰ ریال

۸- ششدانك یکباب خانه واقع در بخش ۳ طهران خیابان سپه کوچهٔ مسجد جنوب مریضخانه سینا که مساحت عرصه آن ۱۸۳ متر مربع وسند مالکیت آن تحت شماره ۱۱۸۲٫۳ بنام بانو زیبا ظروفی صادر شده به حداقل ارزش ۸۰۰ر۰۰۰ ریال

۹- ششدانك یکباب خانه پلاك ۱۷۸۲ واقع در بخش یك شرق بابل محله دباغخانه جنب دبستان ۱۵بهمن که مساحت عرصه آن۴۰۷ مترمربع و سند مالکیت بنام بانوان ام‌البنین و رقیه هادیان صادرشده به حداقل ارزش ۷۸۰ر۰۰۰ ریال

۱۰- ششدانك یکباب خانه پلاك ۱۱۵۰ واقع در بخش دو غرب بابل کوی نقیب کلا که مساحت عرصه آن ۲۰۰ مترمربع‌وسندمالکیت آن بنام بانوان صدیقه و فاطمه سلطان ظروفی صادر شده به حداقل ارزش ۲۵۰ر۰۰۰ ریال

۱۱- ششدانك یکباب خانه پلاك ۲۱۳۸ر۶۵ واقع در بخش ۴ طهران خیابان سی متری کوچه علائی که مساحت عرصه آن ۱۱۶متر مربع و سند مالکیت بنام آقای سیدعلی نجفی صادر شده به حداقل ارزش ۴۶۰ر۰۰۰ ریال

۱۲- ششدانك یکباب خانه پلاك ۱۰۹۳ واقع در بخش‌دوغرب‌بابل کوی نقیب کلا که مساحت عرصه آن ۱۵۳ متر مربع‌و سند مالکیت بنام آقای سیدعلی نجفی صادر شده به حداقل ارزش ۲۳۰ر۰۰۰ ریال.

۱۳- ششدانك یکباب خانه پلاك ۱۷۸۳ واقع در بخش یك‌شرق بابل محله‌دباغ‌خانه که مساحت عرصه آن ۲۶۰ متر مربع وسندمالکیت بنام بانوان ام‌البنین و رقیه هادیان صادر شده به حداقل ارزش ۳۰۰ر۰۰۰ ریال

با شرایط زیر از طریق مزایده کتبی بفروش میرساند.

۱- فروش نقدی است و حداکثر مهلت برای پرداخت بها در صورت تقاضای خریدار سه ماه میباشد.

۲- کلیه هزینه از هر قبیل و هرجهت برای انتقال مورد مزایده‌و مالیات و عوارض شهرداری و غیره عهده خریدار است.

۳- پیشنهاد دهندگان باید ۵٪ از حداقل ارزش مذکور در آگهی را نقدا بحساب‌جاری شماره ۷۶۶ در بانك ملی شعبه بابل پرداخت ویا معادل مبلغ منظور ضمانت‌نامه بانکی دریافت و ضمیمه پیشنهاد خود نمایند.

۴- پیشنهادات باید در پاکات لاك مهر شده باشد وجمله مربوط به مزایده پلاك شماره . . . .قیدو نشانی کامل پیشنهاد دهنده در ذیل پیشنهاد مرقوم گردد.

۵- پیشنهادات مشروط و مبهم و فاقد سپرده و خلاف شرایط آگهی و همچنین پیشنهاداتی که بعداز وقت مقرر درآگهی برسد ترتیب‌اثر داده نخواهد شد.

۶- پیشنهادات باید تا آخر وقت اداری روز دوشنبه ۱۷ فروردین هزارو سیصدو چهل ونه بدفتر دادگستری شهرستان بابل تسلیم و رسید اخذ گردد

۷- پیشنهادات رسیده در ساعت ۱۰ صبح روزسه‌شنبه۱۸فروردین ۱۳۴۹ دردفتر شورای کشاورزی شهرستان بابل (ساختمان اداره کشاورزی) باز و قرائت خواهد شد حضور پیشنهاد دهندگان در جلسه مزایده آزاد و عنداللزوم مزایده حضوری بعمل می‌آید.

۸- مدیر تصفیه در رد یا قبول یك یا کلیه پیشنهادات مختاراست

مدیر تصفیه ورشکستگی آقای‌علی‌اصغر ظروفی- کشیری

آ-۸۱۰۴۰

آگهی مناقصه لوازم انشعاب

شماره ۳۱۵۲۶

تاریخ ۱۹ر۱۲ر۴۸

سازمان آب یزد لوازم لوله‌کشی و انشعاب مورد نیاز سال ۱۳۴۹ خود را تحویل انبار سازمان باشرایط زیر از طریق مناقصه خریداری مینماید.

۱- موسسات داوطلب‌بایستی‌قبلا‌به‌سازمان‌آب‌مراجعه‌وپس ازملاحظه نمونه‌های موجود جدول مقادیر و مشخصات فنی و نمونه قرارداد را دریافت و باتوجه به مشخصات و شرایط قرار داد پیشنهاد خود را تنظیم نمایند.

۲- پیشنهاد دهندگان بایستی معادل (۵٪) بهای کل‌پیشنهادی وجه نقد بحساب شماره ۱۵۱۶۱ سازمان آب یزد در بانکملی ایران -شعبه یزد بعنوان ودیعه پرداخت و فیش‌آنرا ضمیمه پیشنهاد خود نمایند.

۳- داوطلبان باید پیشنهادات خود و نمونه قرارداد امضاءشده را در پاکت سربسته ولاك‌ومهر شده که روی آن جمله(مربوط به مناقصه لوازم انشعاب) قید شده باشد تاساعت ۹ق صبح روز یکشنبه ۳۰ر۱ر۴۹بدفتر سازمان آب تحویل و رسید دریافت دارند پیشنهادات واصله در ساعت ۱۰ صبح همان روز در حضور اعضاء کمیسیون مناقصه باز و قرائت خواهد شد.

۴- پیشنهادات باید حداقل تا مدت سه ماه پس از تاریخ تسلیم پیشنهاد معتبر باشد.

۵- به پیشنهاداتیکه بعد از موعد مقرر برسد مطلقاترتیب اثری داده نخواهد شد.

۶- برنده مناقصه موظف است ظرف پنج روز پس از اعلام کتبی سازمان حاضر به عقد قرارداد شود در غیر اینصورت‌سپرده او بدون هیچگونه تشریفات قضائی بنفع سازمان آب ضبط‌وبا نفر دوم قرار داد منعقد خواهد گردید ضمنا سپرده نفر دوم تا انعقاد قرار داد بانفر اول مسترد نخواهد گردید.

۷- برنده مناقصه باید (۱۰٪) مبلغ مورد پیمان را موقع‌عقد قرارداد بمنظور تضمین حسن انجام کار بصورت ضمانتنامه‌بانکی بعنوان سپرده تسلیم سازمان نماید.

۸- برنده مناقصه موظف است لوازم مورد معامله را طبق شرایط قرارداد در راس مهلت‌های مقرر بانبار سازمان تحویل ورسید دریافت دارد در غیر اینصورت سازمان حق خواهد داشت لوازم مورد لزوم را واسا از محل سپرده قهیه‌نماید و برنده مناقصه حق هیچگونه اعتراضی را نخواهد داشت.

۹- سازمان آب یزد در رد یا قبول یك یا کلیه پیشنهادات واصله بدون آنکه محتاج بذکر دلیل باشد مختار است حضور پیشنهاد دهندگان یانماینده قانونی آنان در جلسه مناقصه آزاد میباشد.

۱۰- سازمان آب یزد مختار است تا میزان (۲۵٪) اقلام‌مورد نظر را کم و یازیاد نماید.

۱۱- کلیه هزینه‌های متعلقه از قبیل مالیات و عوارض وهزینه نشر آگهی و ثبت قرارداد و غیره بابرنده مناقصه‌خواهدبود.

۱۲- شرکت در مناقصه بمنزله قبول کلیه شرایط مناقصه میباشد.

سازمان آب یزد ۱-۸۱۰۵۸ ۱-۲

شماره مخصوص نوروز جوانان

همراه، یك تقویم چهار رنك فوق‌العاده در ۸۰ صفحه و همان ۱۰۵ ریال

منتشر شد

در تهران تقویم را جداگانه از روزنامه - فروشها بخواهید درشهرستانها تقویم در داخل مجله سنجاق شده است.

قابل‌توجه تیمسارفرماندهی معظم ژاندارمری کل‌کشور

چون خدمات صادقانه شبانه روزی‌سرکارغلامعلی‌شاه‌صفی رئیس پاسگاه اشترنیان (صاحب عکس) و مامورین ابوابجمعی اوکه در حفاظت و نگهداری تریلی واژگون‌شده اینجانب ما بین جاده بروجرد وکرمانشاه در آن هوای سرد و غیرقابل تحمل کوشیده‌اند حقا درخور تحسین و تقدیر میباشد استدعای تشویق و تقدیر این خادمین واقعی را دارد.

حمید بدخشان آ-۸۱۲۰۰

دلیجان

مهمانسرای سعادت که بانظر سازمان جلب سیاحان ساخته شده باداشتن وسائل پذیرائی مدرن وباغذای مطبوع آمادگی خود را برای پذیرائی از مسافرین محترم تهران - اصفهان اعلام میدارد.

بمدیریت حاج سیدعباس جلالی

نشانی میدان ۲۵ شهریور روبروی شرکت نفت

مزارع و باغات خودرا در مقابل آفات بیمه کنید

سمپاش پشتی موتوری میتسوبیشی

برای سمپاشی باغات میوه و مرکبات- مزارع پنبه وچغندر وغیره ایده آل است.

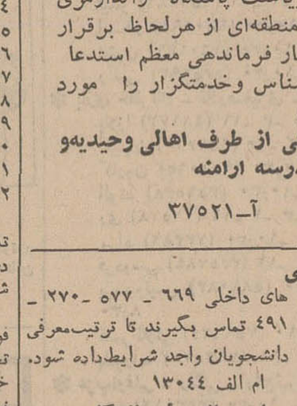

بوزن ۹ کیلو و ۸۰۰ گرم

با مخفظه‌ای بگنجایش ۱۳ لیتر

سبك وجمع وجور

با موتوری بقدرت ۳ قوه اسب

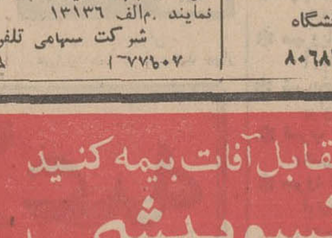

MITSUBISHI HEAVY INDUSTRIES, LTD.

شرکت سهامی اشتاد ایران - تهران وصال شیرازی ساختمان اشتاد تلفن: ۶۹۹۹۰ ۴۶۶۹۷۰

نخست‌وزیر دراجتماع نمایندگان سازمان کارگران ایران نوین گفت:

دولت طرح جدیدی برای تحصیل فرزندان کارگران تهیه کرده‌است

آقای امیر عباس هویدا نخست‌وزیر دیروز اعلام کرد دولت در اجرای فرمان شاهنشاه از سال آینده کلیه امکانات تحصیلات متوسطه و دانشگاهی را برای فرزندان کارگران و کشاورزان بسیج‌خواهدکردو درهای‌دانشگاهها و مراکز تحقیقاتی و علمی بروی کلیه فرزندان کارگران بازخواهد شد تا هر جوان مستعد بتواند از تمام مزایای تحصیلی و اجتماعی استفاده کند.

*** بیانات نخست‌وزیر**

آقای هویدا که در اجتماع نمایندگان سازمان کارگران‌حزب ایران نوین بمناسبت‌سالروز ولادت اعلیحضرت رضا شاه کبیر و روز کارگر سخن میگفت اظهار داشت

در این ماه عبادت که باید با دلهای پاك و خلوص نیت بیاد رادمردان بزرگی که جان خویش را در راه حق فدا کردند باشیم. حزب ما تصمیم گرفت این جلسه را به سادگی برگزار کند. از سوی‌دیگر امروز سالروز ولادت سردار توانای تاریخ معاصرایران، و در عین حال روز کارگر است و من با استفاده‌از این‌فرصت مطالبی چند را با شمانمایندگان کارگران در میان میگذارم.

همه شما میدانید که کارگران و کشاورزان، دوبازوی مهم حزب ایران نوین‌اند و این امر باخصلت و ماهیت و آرمانهای انقلاب‌ایران هماهنك است. زیرا این دو طبقه شامل زحمتکش‌ترین فرزندان‌ملت ایران‌اند و کار بزرك سازندگی انقلاب را برعهده دارند. نگاهی به تحولات چند ساله اخیر نیز بخوبی نشان میدهد که جامعه متحول ما با استعانت از همین دو نیروی عظیم در تحقق هدف های انقلاب و به‌ثمر رساندن طرحها و اصولی که رهبر انقلاب ترسیم فرموده‌اند پیروزی‌یافته‌ودرروند گاری که بسیاری کشورها دست‌بگریبان تضاد های اجتماعی ونابسامانی های فراوان اقتصادی بوده‌اند ماپیشرفت های سریع و ثمربخشی داشته‌ایم دراین چند سال هدف های دولت شما براساس توسعه و پیشرفت اقتصاد و صنایع‌مملکت و گسترش خدمات اجتماعی و بهبود شرایط زندگی مردم کاملا روشن بوده‌و همه ساله بهنگام‌تقدیم لایحه‌بودجه بمجلس بطور صریح اعلام شده است، از لحاظ‌ترقی و تعالی کشور مهمترین هدفهائی که در مد نظر است تامین رشد اقتصادی‌واجتماعی در عین ثابت نگاه داشتن نسبی هزینه زندگی و گسترش خدمات و رفاه اجتماعی، از طریق بکار گرفتن همه مقدورات مادی و نیرو های انسانی مملکت است و نیازی به تشریح این امر نیست که در سال های اخیر، در زمینه توسعه آموزش و پرورش، بهداشت و درمان، توسعه و تعمیم بیمه های اجتماعی و بالاخره بالا بردن‌سطح فکر و زندگی فرد فردمردم کشور چه برنامه‌های وسیعی اجرا شده و از آن چه نتایج خوبی بدست آمده است.

صنعتی شدن مملکت درصدر برنامه ها قرار گرفته و علاوه بر صنایع سنگین و بزرك که در تاریخ ایران بی‌سابقه است ـ مانند ذوب‌آهن، پتروشیمی، گاز، ماشین‌سازی، تراکتورسازی، اتومبیل‌سازی و نظایر آن صنایع ضروری دیگری نیز با استفاده از بازوان پرتوان کارگر ایرانی ایجاد شده است.

*** کلاسهای جدید**

از لحاظ فرهنك ـ تعداد‌مدارس ما ظرف چند سال گذشته بدو برابر افزایش یافته فقط امسال در تهران ۷۰۰ و در شهرستانها بیش‌از ۲۰۰۰ کلاس جدید دایر شده و تعداد دانش آموزان مابه سه میلیون و۷۵۰ هزار نفررسیده است وتردید نیست که رقم ۳۵۰ هزار نفر افزایش سالانه نوآموزان ما (که طبعا باید امکانات‌تحصیلی تازه برای آنها فراهم شود) در سالهای آینده بازهم افزایش خواهد یافت.

در مورد دانشگاهها نیز که‌وظیفه خطیر آموزش و پرورش جوانان صاحب فکر و متخصصین فنون و علوم مختلفه ما را برعهده‌دارند تعداد دانشجویان داخل کشور به ۶۰ هزار نفر و دانشجویان خارج کشور به حدود ۳۰هزارنفررسیده و از حد نصاب پیش‌بینی شده‌برای پایان برنامه چهارم نیز درحالیکه هنوز در اواسط اجرای برنامه‌ایم بیشی‌گرفته است.

در قسمت بهداشت و درمان علاوه بربرانداختن‌بسیاری‌ازبیماری های بومی، وسائل و امکانات بهداشتی و درمانی کشور بنحو کاملا موثر و محسوسی بهبود و افزایش یافته و مثلا تعداد تخت های بیمارستانها پنجاه درصدبیشتر شده است.

در قسمت نیروی برق که در تامین آهنگ سریع و مداوم رشد اقتصادی و صنعتی مملکت تاثیر حیاتی دارد ضمن پنجسال اخیر ظرفیت قابل بهره‌برداری برق در حدود سالی ۴۰درصد افزایش‌یافته است.

در قسمت راهها وخطوط‌ارتباطی که تاثیر و اهمیت حیاتی آن بر هیچکس پوشیده نیست طول‌خطوط شوسه وسایر طرق ارتباطی‌ایران به ۱۱ هزار کیلومتر رسیده و در مقایسه باچند سال اخیر به‌دوبرابر رسیده است.

از لحاظ تامین کارظرف‌دوسال‌اخیر در حدود ۴۰۰ هزار شغل‌تازه‌ایجاد شده و بطور متوسط سالی ۲۰۰ هزار شغل جدید بوجود می‌آید.

*** نیاز نداشتیم**

من میل ندارم در اینجا به برنامه های اجرا شده اشاره‌ای کنم اما ذکر این نکته را ضروری میدانم که با وجود همه‌این‌تحولات عمیق و همه‌جانبه آن فداکاریها و فشار هائی که در اجرای برنامه های سنگین صنعتی واقتصادی و اجتماعی در کشورهای دیگر اعمال واحساس واحیانا بر مردم تحمیل میشود. درکشور ما هرگز مورد نیافته است. ما حتی نیازی به‌اتخاذ تصمیم های شدید اقتصادی نیافته‌تا بابحرانهای‌سختی که بسیاری از کشورهارا به‌گردن نهادن به تضعیف ارزش پولشان وادار ساخت مبارزه کنیم. ما از نظر نرخ‌رشد بجای ۹درصد بین۱۰ تا۱۲ درصد رشد سالانه داشتیم و مانع ازآن شدیم که افزایش‌هزینه زندگی از ۳ر۵ درصد (برای‌سال جاری) بیشترباشد وحال آنکه‌اغلب کشور های جهان بامسئله افزایش سریع هزینه‌زندگی آنهم‌درشرایطی که رشد اقتصادی بمراتب کمتری دارند مواجهند و درصد افزایش هزینه زندگی گاه به ۱۴درصد نیز رسیده است.

درحقیقت فلسفه انقلاب ایران‌بر این اصل اساسی قرار دارد که در عین‌حفظ آهنگ رشد اقتصادی در حدود ۹درصدوجلوگیری ازافزایش قیمت‌ها بطور نسبی برای فرد فرد مردم ایران و بخصوص برای کارگران وکشاورزان این مملکت رفاه کامل اجتماعی پدید آید.

باید درهای دانشگاه‌ها و مراکز تحقیقاتی و علمی بروی فرزندان کارگران بازباشدتاهر جوان‌مستعد بتواند ازتمام مزایای تحصیلی و اجتماعی استفاده کند.

*** لایحه جدید**

جاردارد که دراین مورد اشاره کنم که‌وزارت کار پیش‌نویس طرح لایحه تامین آموزش فرزندان کارگران را برای اینکه در اول سال نو تقدیم مجلسین کنیم‌تهیه کرده بود ولی هنگامیکه این طرح مقدماتی بشرف‌عرض همایونی‌رسید شاهنشاه آنرا مردود دانستند و فرمودند عیبی که این طرح دارد این است که‌بموجب آن فرزند کارگر باید حتما کارگر بشود در صورتیکه اگر موضوع بر اساس استعداد فرد مطالعه شود هرکسی هر استعدادی داشت باید بدنبال آن استعداد برود چه‌بسا که لازم باشد پسر وزیری بمدرسه حرفه‌ای برود وفرزند کارگری دریك‌مرکز تحقیقات اتمی مشغول شود.

اینك دولت افتخار دارد که در طرح جدیدی که براساس تعالیم شاهنشاه تهیه‌شده‌و تقدیم‌مجلسین خواهد شد امکانات تحصیلات متوسطه و عالی برای فرزندان کارگران ایران در حد مطلوب و مورد تقاضای‌اجتماع‌امروز مابوجود خواهد آمد. من باید اینجاعنوان کنم که‌مافقط‌به‌بازوان‌شما‌کارگران عزیز احتیاج نداریم بلکه ما به مغز های شما و فرزندان‌شما نیزمحتاجیم. مقامات این کشور نباید و نمیتواند در اختیار عده محدودی باشد. ما به دنبال این بوده و هستیم که شرایطی ایجاد شود که فرزندان کارگران کشور ما نیز بتوانند در مشاغل عمده مملکتی قرار گیرند و خدمت کنند.

همچنین درموضوع‌خانه سازی‌برای کارگران اوامر شاهنشاه به‌وزارت کار ابلاغ شده است.

وزارت کار باید تمام امکانات‌بانك رفاه کارگران را که متعلق بشماست در راه ایجاد مسکن برای کارگران ایران بکار اندازد و امیدوارم که‌این بانك در سال آینده بیلان کارکرد خود را براساس تعداد خانه هائی‌که برای کارگران ساخته است تنظیم کند نه براساس ارقام سرمایه و سودش.

بعلاوه باید خاطر نشان سازم که ما این برنامه‌ها را در سطح‌مملکتی درنظر خواهیم گرفت زیرا ایران تهران نیست و کارگران ایران هم محدود به کارگران تهران نمیشوند.

*** حفظ حقوق عمومی**

با این بیان و با تاکیداتی متعددو مشابه آن طبیعی است که انقلاب ایران اساسا برای حفظ و حمایت از حقوق عموم افرادمردم این مملکت آغاز شده است و براساس اصول همین انقلاب دولت مسئول و مامور حفظ حقوق عمومی است و عموم را بیك دیده مینگرد و همه برنامه‌های کنونی مملکت هم بر همین اساس مبتنی است و حقیقت هم این است که عموم افراد ملت در سطح خود از یك زندگی بهتر بهره برده‌اند تا به آنجا که ایران امروز با ایران ده سال و یا ۷ سال و یا ۵ سال و یا یکسال پیش قابل مقایسه نیست.

در کشور ما هر روز یك طرح نو، یك حرکت جدید، یك تحول تازه بمنصه ظهور میرسد. هرروزمردم ما شاهد پایان یك کار جدید و آغاز یك کار نو هستند و همین فعالیت‌ها به صورت مستقیم و غیر مستقیم در بهبود زندگی یکایك مردم ما تاثیر میگذارد. ولی بازهم مشاهده میشود که ما تحمل هیچ‌کمبودی را نداریم. اگر تهران ۸۰۰ هزار نفری به‌تهران سه میلیون نفری تبدیل شده است طبیعی است مشکلات آنهم فرق می کند. شما در هیچ شهر بزرگی در دنیا ازآسایش‌مطلق برخوردار نیستید آنهم آسایشی که اصولا در عصرما بیشتر جنبه خیالباقی پیدا میکند.

ما نباید فکر کنیم مشکلات‌کنونی تهران دردیست که فقط مردم این شهر با آن مواجه هستند. همه جای دنیا در شهرهای‌بزرك از این‌مشکلات هست و وجود آنهم اجتناب ناپذیر است مخصوصا در شهر ما که‌هرگز درگذشته برای اینکه‌بتواندپاسخگوی احتیاجات سه میلیون نفر باشدآماده نبوده است و امروز هم چنین‌آمادگی ندارد و اینهم عیب نیست بلکه باید با بردباری و صبر و تحمل به رفع نقائص کنونی شهر همت گماشت و در این مورد مردم نیز وظیفه بزرگی دارند.

نگاهی به اوضاع داخلی بسیاری‌از کشورهای جهان‌حتی بررسی وتحلیل وضع اقتصادی اجتماعی و سیاسی کشورهای بزرك این‌واقعیت راآشکار میسازد که ما در راه نوسازی درراه ترقی و در راه تحول آن ناراحتیهائی را که قاعدتا و منطقا میباید بر خود هموار میکردیم نپذیرفتیم و البته خصلت و اصالت انقلاب ما هم اجازه نمیداد که برای‌ساختن‌ایران‌فردا، ایران امروزرادرفشار بگذاریم، ولی بعضی‌از ما پیشرفت را با مقیاسهائی که درزندگی فردی خود دارند اندازه می‌گیرند. خیلی ساده است که‌در هرمورد که‌ما چنین‌برداشتی داریم ودرنتیجه روحیه نقنق زدن‌راباشاعه می‌دهیم آن‌وضع‌موردنظر راباوضع مشابه دریك کشور دیگر مقایسه کنیم شما فکر می کنید کشورهائی که دست بکار انقلاب صنعتی زدند ویاآنها که صنایع سنگین خودرا بوجود آوردند ویا درراه بوجود آوردن هستند کشورهائی که به‌نو سازی خود پرداختند از رفاه کامل و حتی نسبی در شرایط نوسازی برخوردار بوده‌اند؟

محرومیت نخشیدیم

حقایق عینی نشان می‌دهد که آنها فشارها وسختیهای اقتصادی‌را برای رسیدن به‌فردای بهتر تحمل کرده‌اند ولی‌مابدون اینکه احتیاج بتحمل محرومیت‌هائی را داشته باشیم به‌ارتقاء قابل توجه دست یافته‌ایم شما کدام ناراحتی‌راتحمل کرده‌اید و کدام محرومیت را کشیده‌اید. کشورهائی که ۳۰سال یا ۵۰ سال ازدوران انقلابشان می گذرد هنوز بمردم خود می‌گویند باید محرومیتهائی را بخاطرفردای بهتر تحمل کنندولی مادرکشورمان که تنها هفت سال از انقلاب آن می گذرد هرگز نگفتیم بیائید محرومیت بکشید تافردای بهتری داشته باشیم.

انقلاب ما گفت بیائید کوشش کنیم، تلاش کنیم، متحد و متفق باشیم دست بدست هم بدهیم تا زندگی بهتری برای همین امروز بسازیم وانصاف باید داد که‌این زندگی بهترا ساخته‌ایم. البته‌طی هفت سال به‌همه هدفهای خود در مورد همه افراد جامعه نرسیده‌ایم ولی ازنظر زمانی برنامه‌هائی راکه درپیش داشتیم اجرا کرده‌ایم ودر متن همه این تحولات انقلاب‌مایك اثر پرشکوه نیز داشته است که عبارت است از روشنی روزافزون ذهن وفکر مردم و ارتقاء تدریجی سطح توقعات مشروع عموم طبقات مردم واین اثری است که‌هر روز در ضمیر هر فرد جامعه ایرانی متجلی‌تر می‌شود.

*** راه ترقی بسته نیست**

امروزه راه ترقی و پیشرفت بروی هیچیك از افراد خدمتگزار وصدیق جامعه ما بسته نیست و هرکس که صالح و زحمتکش باشد می‌تواند مدارج ترقی را در شاخه‌ها ورشته‌های مختلف سریعا طی کند.

دراین دوره که عصر تحول در جمیع شئون مملکتی است دولت عهده‌دار خطیرترین وظایف تاریخی است وباید باتکیه برفلسفه‌انقلاب ایران که‌جویا وخواستار نیکبختی ورفاه عمومی است با عزمی‌راسخ واراده‌ای تزلزل‌ناپذیر ازآنچه که لازمه‌صیانت وحفظ حقوق‌ملت‌ایران است حمایت کند وجلوی آنچه‌را که ممکنست کوچکترین لطمه‌ای باین امرمهم وارد سازد بگیرد و در راه سربلندی و پیروزی ملت ایران بکوشد.

امیدوارم همه ما خدمتگزاران شایسته‌ای برای شاهنشاه و کشور عزیزمان باشیم.

بمناسبت روز ۲۴ اسفند

آرامگاه رضاشاه کبیر گلباران‌شد

امروز بمناسبت سالروز تولد بنیانگذار ایران نوین هیئت‌وزیران روسای ادارات‌وطبقات مختلف‌مردم نمایندگان کارگران، سندیکاها و اتحادیه های کارگری و اصناف درآرامگای رضاشاه کبیر حضور یافتند و تاج گلهائی نثار کردند.

بهمین مناسبت امروز از طرف جمعیت شیرو خورشید سرخ‌استان تهران‌مراسم باشکوهی‌در آرامگاه اعلیحضرت رضاشاه کبیر انجام شد.

دراین مراسم نمایندگان واحد های مختلف جمعیت شیروخورشید سرخ استان تهران شرکت‌داشتند و تاج گل زیبائی نثار آرامگاه نمودند.

و همچنین بمناسبت این روز فرخنده از طرف جمعیت شیر و خورشید استان تهران نشریه‌ی ویژه‌ای انتشار یافت.

*** وزارت کشاورزی**

بامداد امروز آقای ایرج‌وحیدی وزیر کشاورزی باتفاق‌آقایان‌معاونان مدیران کل، روسای سازمانها و موسسات‌و بنگاههای تابعه‌وزارت کشاورزی درآرامگاه رضاشاه‌کبیر حضور بهمرسانیده و پس از ادای احترام بسردار ملی ایران تاج گلی نثار آرامگاه کردند.

*** شورای همکاری**

بامدادامروز نمایندگان کارگران عضو شورای همکاری سندیکاهای کارگری و نمایندگان کارگران کارخانجات در آرامگاه رضاشاه کبیر حضور یافتند و تاجهای گل نثار کردند.

پیام‌وزیر کار بمناسبت روز کارگر

دیروز به مناسبت روز کارگر آقای عبدالمجید مجیدی وزیر کارو امورا‌جتماعی‌خطاب‌بکارگران پیامی بشرح زیر فرستاد:

خواهران وبرادران عزیز کارگر بیست‌وچهارم‌اسفند سالروز ولادت اعلیحضرت رضاشاه کبیر سر سلسله دودمان جلیل پهلوی را که بفرمان مطاع شاهنشاه آریامهرو بمنظور بزرگداشت مقام ارجمند کارگران کشور بروز کارگر اختصاص یافته صمیمانه بشماشاد باش میگویم.

تسریع آهنگ رشد اقتصادی. گسترش روز افزون‌صنایع‌وافزایش سطح اشتغال و کوشش وسیع‌و همه‌جانبه در فراهم آوردن‌موجبات آسایش ورفاه هر چه بیشتر طبقه شریف کارگر از مظاهر برجسته پیشرفت ملت‌و مملکت ایران است.

وزارت کاروامور اجتماعی. سازمان بیمه های اجتماعی. بانك رفاه کارگران ودیگر سازمان های وابسته که مفتخر باجراء نیات مترقی شاهنشاه آریامهر در مورد حفظ‌حقوق‌وتامین‌آسایش کارگران کشورمی‌باشند صادقانه و صمیمانه دراجرای این‌وظایف میکوشند و موجب سرافرازی است که توفیق انجام خدماتی را بدست‌آورده‌اند. اکنون بموازات بالارفتن سطح اشتغال، میزان درآمد کارگران کشور، هم از جهت افزایش حداقل دستمزد و هم از نظر شرکت در منافع کارخانه های تولیدی وصنعتی که از درخشان ترین مواد انقلاب سفیدو مترقی ترین قوانین جهان دراین زمینه است بطریق قابل‌ملاحظه‌ای‌افزایش یافته‌است.

اکنون کارگران ایران با برخورداری از مترقی‌ترین قوانین اجتماعی‌در منافع کارگاه های‌تولیدی و صنعتی سهیم می‌باشند و از حاصل کاروزحمت‌خویش‌برخوردارند برای آسایش‌خانواده‌وتامین سلامت و رفع مشکلات مالی ایشان‌سازمان های‌وسیعی تجهیز گردیده‌است.

وزارت کاروامور اجتماعی در اجراء وظائف محوله می کوشد تا هرروز دامنه خدماتش را درجهت بهبود وضع‌ورفاه کارگران‌شریف وزحمت‌کش گسترش‌دهد.

فرصت مناسبی است که از طرف خودکلیه کار کنان‌وزارت کاروامور اجتماعی‌وسازمان های وابسته فرارسیدن سال جدیدرابه شمادوستان کارگر تبریك بگویم وبرای همه در سال جدید موفقیت های‌بیشتری را آرزو نمایم.

اهمیت کار ورزی هنرجویان درشرائط

بقیه‌از صفحه ۱۶

محترم پست و تلگراف و شرکت سهامی تلفن که با تامین متجاوزاز ۷۰٪ ظرفیت تولیدی کارخانه موجبات‌موفقیت مارافراهم‌فرموده‌اند تشکر نماید.

در پایان نماینده کارگران‌پشت میکروفون قرار گرفت و ضمن قدردانی و تشکر از طرف عموم کارگران شرکت مطالبی بشرح‌زیر اظهار داشت:

من افتخار دارم که به‌نمایندگی از طرف کارگران کارخانجات‌ونك سلام گرم و سپاس بی پایان آنها را بعرض برسانم.

همچنین مراتب قدردانی و تشکر آنان را از اقداماتیکه طی سال جاری و در مدتی کوتاه در رفاه حال و بهبود و شرائط کار آنها انجام شده اعلام دارم.

من از مقام وزارت آموزش و پرورش و وزیر محترم کار و امور اجتماعی از هیئت‌مدیره ومدیرعامل شرکت که به پیروی از منویات شاهنشاه آریامهر در سهیم کردن کارگران در سود ویژه با تقاضای کارگران دایربر پرداخت قسمتی از سود ویژه سال ۱۳۴۸ قبل از خاتمه‌سال مالی موافقت نموده‌اند تشکر میکنم.

ما آماده‌ایم که همه گونه‌تلاش و فعالیت بنمائیم تا بهدفهای عالی شاهنشاه آریامهر و دولت درانقلاب صنعتی وآموزشی برسیم وصمیمانه همکاری کنیم تا بتوانیم کارخانجات ونك راکه بمنزله خانه خودماهست از نو بسازیم.

«موفق و پیروز باشید»

درود بر روان رضاشاه کبیر

جاوید باد شاهنشاه آریامهر

سپس بازدید از قسمت های مختلف کارخانه آغاز شد و در هر قسمت وسیله مسئولان شرکت گزارش لازم داده میشدآنگاه‌وزیر آموزش و پرورش و همراهان از سالن کارگاه آموزشی انستیتو تکنولژی تهران رشته تاسیسات فولادی و تهویه و تبرید بازدید فرمودند و فوق‌العاده مورد توجه واقع شد این مراسم در ساعت۵ره بعد از ظهر پایان یافت.

مؤسسه انتشارات امیرکبیر
تبعیدی‌ها
نمایشنامه‌ای از جیمزجویس
ترجمه: همایون نوراحمر
تبعیدی‌ها بیش از هرچیز درام زندگی خود نویسنده است

فقط تاجمعه ۲۹ اسفند
فرصت دارید تا باافتتاح حساب پس‌انداز در
بانك اعتبارات تعاونی توزیع
از ۲۰۰۰ سکه پهلوی طلاو
ده‌خانه مدرن
باقساط دهساله‌بدون‌بهره‌بارزش حداکثر
۱۵ میلیون ریال
جایزه بگیرید
فقط ۵ روزدیگر فرصت‌دارید

فوتبال جام دوستی
فردا (دوشنبه ۲۵ر۱۲ر۴۸) دراستادیوم امجدیه ساعت ۴ر۵ بعدازظهر
پیکان‌ازایران ـ دمیراسپرت‌ازترکیه

مدلهای خیره کننده ساعتهای
سیتی زن
موجب حیرت همه مردم دنیا است
سیتی زن یکی ازبزرگترین کارخانجات
ساعت سازی درجهان
Quality at Realistic Prices
CITIZEN
نمایندگی و نمایشگاه مرکزی تهران اول بازار بزرگ شماره ۷ تلفن ۲۰۶۹۷

وزارت اصلاحات ارضی در پنج منطقه مستقر میشود

بامداد امروز کنفرانس مدیران‌کل و روسای ادارات کل‌اصلاحات ارضی و تعاون روستائی‌استانها و فرمانداری های کل کشور برای انجام بررسی های نهائی و اتخاذ تصمیم در زمینه برنامه فعالیت سال ۱۳۴۹ این‌وزارت و دستگاههای وابسته به آن باحضور آقای ولیان وزیر اصلاحات ارضی و تعاون‌روستائی‌ومعاونین این‌وزارتخانه و سایر مسئولین امر در دستگاه های اداری مرکزی‌در سالن اجتماعات تشکیل گردید.

در آغاز کنفرانس‌آقای ولیان‌وزیر اصلاحات ارضی و تعاون روستائی ضمن اشاره‌به‌وظایف وزارت‌اصلاحات ارضی و تعاون‌روستائی در سال۱۳۴۹ در زمینه اجرای قانون تقسیم وفروش املاك مورد اجاره به زارعین مستاجر و کارهای باقیمانده مراحل اول و دوم و متشکل نمودن زارعین کشور در شرکتها و اتحادیه‌های تعاونی‌روستائی و شرکتهای سهامی زراعی و توزیع اعتبارات مورد نیاز شرکتها و اتحادیه های تعاونی روستائی و شرکت ها و اتحادیه‌های تعاونی روستائی وسیله بانك تعاون کشاورزی موضوع تربیت و آماده نمودن زارعین برای انجام فعالیت‌های خلاقه در جهت فراهم نمودن موجبات افزایش رشد اقتصادی کشور و شرکت موثر آنان در امر نوسازی روستاها با استفاده ازامکانات محلی و خودیاری روستائیان را مورد بحث و گفتگو قرار داد.

وزیر اصلاحات ارضی و تعاون روستائی اعلام نمود: توسعه‌مستمر کمیت‌وکیفیت وظایف محوله بوزارت اصلاحات ارضی و تعاون روستائی و دستگاههای وابسته به آن ایجاب‌می نماید که با اعمال یك نظارت و مراقبت مستمر بر کلیه فعالیت های دستگاههای تابعه و وابسته به این وزارت گام دیگری در جهت تامین هدف‌های انقلاب‌اداری به جلوبرداشته شود از این جهت با کسب اجازه از پیشگاه مبارك اعلیحضرت همایون شاهنشاه آریامهر وزارت اصلاحات ارضی و تعاون‌روستائی در سال‌آینده برای تامین این نظرات کشور را به ۵ منطقه تقسیم و در هر یك از این مناطق بدون اینکه حتی یك نفر به سازمان مصوبه این وزارت اضافه شود و با استفاده از وسایل و امکانات فعلی خودهیئت های نظارتی را به ریاست یکی از مشاورین سازمانی وزیر اصلاحات ارضی و تعاون روستائی که پس از معرفی به پیشگاه مبارك اعلیحضرت همایون شاهنشاه آریامهر به مناطق ماموریت خود اعزام‌خواهد شد مستقر خواهد نمود.

آقای ولیان اظهار نمود که هیئت های نظارت مناطق مختلف کشور به تبعیت از برنامه مدون و تنظیم شده قبلی به صورت مستمر مسئول انجام وظایف محوله بخود و گزارش مرتب و منظم و مستقیم جریان امور بوزیر اصلاحات ارضی و تعاون روستائی میباشند.

*** مناطق پنجگانه**

وزیر اصلاحات ارضی و تعاون روستائی اعلام نمود که: مناطق پنجگانه کشور از نظر اعمال نظارت و نیل به مقاصد مورد توجه وزارت اصلاحات ارضی و تعاون روستائی عبارتند از: منطقه‌اول ـ شامل‌استان های آذربایجان شرقی ـ آذربایجان غربی ـ کردستان ـ کرمانشاهان و فرماندارکل زنجان و ایلام. مرکز شهرستان رضائیه.

منطقه دوم ـ شامل استان های مرکزی گیلان ـ مازندران گرگان‌و دشت و فرماندارکل سمنان. مرکز شهرستان نوشهر.

منطقه سوم ـ شامل استان های خراسان و سیستان و بلوچستان و کرمان. مرکز شهرستان گناباد.

منطقه چهارم ـ شامل استان های اصفهان ـ فارس ـ بنادر و جزایر خلیج فارس ودریای‌عمان وفرمانداری کل چهارمحال بختیاری‌و یزد. مرکز شیراز.

منطقه پنجم ـ شامل‌استان‌خوزستان وفرمانداریهای‌کل همدان ـ لرستان‌و کهکیلویه. مرکز ـ خرم‌آباد.

گهی دعوت

بدون مجمع عمومی فوق‌العاده شرکت سهامی کارخانه های تولیدی و صنعتی ثابت‌خراسان‌درروزبیست‌وسوم‌اسفند ماه ۱۳۴۸ بحد نصاب قانونی نرسید لذا باتوجه بماده۴۴ اساسنامه‌شرکت‌از عموم صاحبان سهام برای نوبت دوم دعوت می‌شود که در روز یکشنبه مورخ ۹ فروردین ماه ۴۹ ساعت ۵ بعد از ظهر در محل شرکت‌واقع دربوذرجمهری غربی‌ساختمان گرجی‌حضوربهم‌رسانند.

دستور جلسه

انتخاب یکنفر بازرس

هیئت مدیره شرکت‌سهامی کارخانه‌های تولیدی و صنعتی ثابت خراسان
آ ـ ۳۷۶۱۳

بمناسبت روز نوروز باستانی با ماه محرم از دیدوبازدید معذوریم.
دکترنیاز فولادی وبانو

بانك ایرانیان

بدینوسیله باطلاع مشتریان محترم خود میرساند که شعبه‌های بانك روز پنجشنبه بیست‌و هشتم اسفند و روزهای دوم تا ششم فروردین ماه ۱۳۴۹ برای دریافت و پرداخت‌وجوه‌حسابجاری‌مشتریان محترم دائر میباشند.
آ ـ ۸۱۳۸۴ ۱ـ۲

باغ وحش تهران
در تمام ایام سال شما را بدیدن زیباترین حیوانات دعوت مینماید

Atlas
اطلس: بزرگترین سازنده و صادرکننده دوچرخه در هند
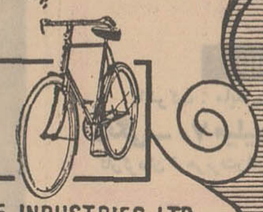
Atlas
اطلس زیباترین دوچرخه امروز
THE ATLAS CYCLE INDUSTRIES LTD.
SONEPAT (NEAR DELHI) India.
برای کسب اطلاع بیشتر به
(شرکت سهامی تاراهند) تهران ـ ساختمان بانك، سپه اطاق ۲۸ طبقه پنجم مراجعه یامکاتبه فرمائید
Issued by: Engineering Export Promotion Council, Calcutta (India).

داماد در شب عروسی از میهمانان کتک خورد!

منظره‌ای ازشعبه بانك اعتبارات تعاونی‌نوزیع‌که برای دومین بار به‌آن دستبرد زده شد

زن سی‌و پنجساله‌ای بنام زهرا از شوهر کفاش خودبه دادگاه حمایت خانواده‌تهران شکایت کرد.

«مظفر »شوهر چهل ساله این زن که اکنون دارای دو همسر است‌و همسر دوم‌خودرا بدون اجازه زهرا به عقدخود درآورده است ، روز پنجشنبه گذشته در حالی که پتوئی‌زیر بغل داشت ودر گوشه‌ای از راهروی دادگاههای خانواده ایستاده بود ، گفت که‌آماده است به زندان برود !

«زهرا » به خبرنگار ما گفت : دهسال پیش مظفر که پینه‌دوز سرکوچه ما بود ،به خواستگاری من آمد و بنابه اصرار والدینم بااوازدواج کردم .

۵سال‌ازازدواج من و مظفر گذشت‌ودراین مدت ماصاحب سه فرزند شدیم و زندگی ما میرفت ششمین سال‌خودرا آغاز کند که یك شب‌دربی‌اختلاف شدیدی که بعدا کاربه دادگستری کشید ، من‌ومظفر به محضر رفتیم واز هم جدا شدیم .

یك ماه بعد ، مظفر پیش من آمد و گفت‌که از عمل خود پشیمان شده و می‌خواهد دوباره رجوع کند و من هم که دیدم فرزندانم‌بی‌سرپرست مانده‌اند ،با پیشنهاد او موافقت کردم . ولی به محضر نرفتیم وطلاقنامه دردست‌مظفر ماند . وما سال دیگرزندگی کردیم ودراین مدت مادارای دوفرزند دیگر شدیم و حس می‌کردم که زندگی خوشی‌در پیش‌دارم

زهرا افزود : چند روز پیش به‌برادرم خبردادند که مظفر دختر جوانی‌را به عقد خود درآورده و جشن عروسی آنها نزدیك است‌وما پس‌ازتحقیق، تاریخ عروسی آنهارا فهمیدیم ودرشب عروسی‌به کلانتری شکایت کرده وبا مامورین به مجلس جشن رفتیم‌وجریان را به پدر ومادرعروس گفتیم

هنگامی که راز مظفربرملا شد ،میهمانان‌برسراو ریختند واورا کتك زیادی زدند و به طوری که لباس دامادی درتن اوپاره‌پاره شد و چون‌چاره‌ای نداشت، فرار کرد !

چند روز بعد بنا به‌شکایت مابه دادسرای تهران مظفر دستگیر شد در دادسرا تعهد سپرد که خرجی من و پنج فرزندم‌را بدهد

مظفر بچه ها راازمن گرفت وبه خانه‌اش برد و فردای‌آن روزخبریافتیم که او بچه هارا در اطاقی زندانی کرده و خود به‌نزد همسر جوانش رفته

من وبرادرم به‌خانه‌ای که بچه‌ها درآن زندانی بودند رفتیم وبچه هارادر حالی که گرسنه و تشنه دراطاقی‌بودند، پیدا کردیم وبه خانه آوردیم.

زهرا گفت : الان‌بچه‌ها در خانه برادرم هستند و چون دیگر قادر به ادامه زندگی‌با مظفر نیستم ،به دادگاه‌آمده‌ام تا از او طلاق بگیرم ودادگاه لااقل اورا متعهد سازد که خرجی بچه هارا ،بدهد . در این موقع مظفرکه با پتوئی زیر بغلش درگوشه‌ای‌ایستاده بود ،به خبرنگار ما گفت : من دیگرقادربه ادامه اینوضع نیستم وپیش همه آبرویم‌رفته است همانطور که می بینید پتوئی آورده‌ام تا این جا به‌زندان بروم!

بانك اعتبارات تعاونی توزیع مورد دستبرد قرار گرفت

این دومین بار است که شعبه سرچشمه این بانك مورد دستبرد قرار می‌گیرد و بار اول سارق یا سارقین توانستند موجودی بانك را به سرقت ببرند

سارقی که داخل بانك شده‌وگاو صندوق رابازکرده و مشغول سرقت موجودی گاو صندوق بود ، توسط نگهبان بانك وپاسبان پست دستگیر شد.

سارق که «محمدیاقوتی» نام دارد ، از پنجره کوچکی که در دیوارپشت بانك وجود داشت‌وارد شده‌وابزار کار او اره ،اهرم،دیلم ودیگروسائل قفل بازکنی بود .

بانکی که سارق‌قصد سرقت‌آن راداشت ، شعبه بانك اعتبارات تعاونی توزیع‌واقع‌در کوچه‌سر - چشمه بود .

خبرنگار روزنامه اطلاعات گزارش میدهد : بعدازظهرپریروز کارمندان بانك،مثل همیشه بانك را بستند و نگهداری آنجا رابه‌عهده‌نگهبانی که همیشه ازبانك حفاظت می کند، واگذاشتند.

نگهبان بانك نیز تمام‌گوشه و کنار داخل بانك را گشت وهنگامی که مطمئن شد کسی ،نی در آنجا مخفی نشده‌است ، به محل‌نگهبانی خودبازگشت.

شب‌از نیمه گذشته بود وکوچه نظامیه تقریبا خلوت شده بود . نگهبان بانك یکباردیگر تمام‌بانك راگشت‌وبار دیگر مطمئن‌شد که کسی‌در آنجانیست .

* ساعت چهار بامداد

ساعت نگهبان چهاربامداد روز گذشته را نشان میدادوسروصدای عبوروسائط نقلیه نیز در خیابان تقریبا به اوج خود میرسید که نگهبان صدا های گنگی را که حاکی‌از تماس دوفلز بر هم‌بود، شنید صدای بهم خوردن آهن بیشترشدو نگهبان بانك پس از لحظه‌ای دقت ، متوجه شد که‌صدا از داخل‌بانك واز محلی‌است که گاوصندوق پرازپول در آن قرار دارد.

دراین هنگام پاسبان گشت کلانتری ۹نیز به نزدیکی های‌بانك رسید . نگهبان بانك ماجرا را بااو در میان‌گذاشت‌واز او کمك خواست . پاسبان پس از وارسی اطراف بانك متوجه‌شد که شیشه پنجره بالای بانك که در پشت دیوار بانك قرار دارد شکسته است و این‌امر نشان میداد که سارقی واردبانك شده‌است

پاسبان پس‌ازوارسی دقیق‌محلی که سارق از آنجاوارد بانك شده بود ، بازگشت و به کمك نگهبان بانك نقشه دقیق‌دستگیری سارق را طرح کردوپس از قرارگذاشتن بانگهبان بالای پنجره رفت‌به سارق نهیب زد که تسلیم گردد واگر مقاومت‌کند کشته خواهد شد .

* میخواست فرارکند

دزد ، باشنیدن صدای پاسبان ابتدا در صدد فرار برآمد و به طرف در ورودی بانك رفت ولی نگهبان بانك را در آنجا دید .

این بار خواست‌که از پنجره بگریزد ، ولی‌در آنجا هم باناکامی روبروشد

پاسبان یکباردیگر به دزدهشدار داد که‌تسلیم شود . سارق که‌هیچ گونه‌راه فراری نداشت ،در صدد مقاومت برآمد و اهرمی را که‌برای باز کردن گاوصندوق بانك باخود به داخل برده‌بود بدست گرفت‌و به نگهبان بانك حمله کرد ولی با اسلحه پاسبان روبروشد که به طرف‌اوقراول رفته‌بود.

سارق که دیگر هیچگونه‌امیدی نداشت ، به‌ناچار تسلیم شدوپاسبان دستبندی به دست های اوزد .

سارق‌در بازجوئی خود راه‌محمد یاقوتی» چهل ساله معرفی‌کردو گفت که‌آهنگاردریکی ازشهرستان های‌نزدیك تهران‌است .

میخواستم میلیونرشوم !

وی گفت : میخواستم «میلیونر» بشوم و مدتها فکرکردم تا به‌این نتیجه رسیدم که تنهاراه«میلیونر» شدن ، سرقت بانك‌است . در شهرستان ها وتهران نقشه‌سرقت چندبانك راکشیدم . ولی هنگام شروع به‌کار با ناکامی‌روبروشدم.

محمدافزود : مدتی‌پیش که به تهران آمدم ، چشمم به‌این‌شعبه بانك افتادواینجا را محل مناسبی برای‌سرقت تشخیص دادم . مدت‌ها نقشه‌کشیدم وتمام‌جوانب کار را سنجیدم و بالاخره دیشب دست‌به کارشدم که متاسفانه نتوانستم پول های داخل گاوصندوق‌را به سرقت ببرم . وی سپس گفت : بازحمت‌زیادی در گاوصندوق را شکستم تمام‌پولهارا هم دیدم و یك قدم‌بیشتر تاپولدار شدن‌فاصله نداشتم که دستگیرشدم . من‌آدم خیلی‌بدشانسی هستم!

از محمددربانك ، چندهرم ، اره وابزار کار به جای مانده‌بود که‌باخودوی به‌اداره آگاهی‌فرستاده شد.

* دومین بار

خبرنگار ماگزارش میدهد که در داخل‌گاو صندوق بانك بیش از سیصدهزار ریال پول نقد بوده است‌واین دومین‌باری‌است که این بانك مورد دستبرد قرار می گیرد.

اولین باری که‌این‌بانك مورد دستبرد قرار گرفت ، سارق یا سارقین توانستند بیش از چهار صد هزار ریال نقدینه‌بانك را بسرقت ببرند.

۳ دختر گیلانی در یکروز دست بخودکشی زدند!

روز گذشته سه دختر در استان گیلان‌دست‌بخودکشی زدند که‌دونفرآنهادرگذشتند ویکنفر از مرگ حتمی نجات یافت .

محبوبه به علت بی‌اعتنائی معشوق به‌عشقش‌دست بخود-کشی‌زد وپیش‌از آنکه کسی متوجه اقدام او شود و بتواند نجاتش دهد ،جان سپرد .

مهین‌دخت نیز که به‌علت اختلاف بانامادریش اقدام به خودکشی کرده بود بهمین سرنوشت‌دچارشد،ولی‌سومین دخترکه «فریده» نام دارد ، به‌علت اقدام بموقع والدین خود ازمرگ حتمی نجات‌یافت.

فریده به‌این علت دست‌به خودکشی زده‌بودکه والدینش برای عیداو لباس نوخریده بودند !

برای نخستین بار در ایران
توتو
شرط بندی مسابقات فوتبال

پولیدور | گروه سینماهای | سانترال
متروپل | رویال | ایفل

در عیدنوروز ۱۳۴۹
به شیوه هرساله خود دو فیلم بزرك وعالی را بطور یك روز درمیان بمعرض نمایش میگذارند

ژان‌پل بلموندو
در فیلمی از ژراراوری
مغزمتفکر
رنگی
تکنی‌اسکوپ
باشرکت : دیویدنیون
ایلای‌والاك بورویل
پخش از کمپانی‌پارامونت

برت‌لنکستر
در فیلم ناناویژن ورنگی
"THE SCALPHUNTERS"
مبارزین سرخپوست
باشرکت : شلی‌وینترز
تلی‌ساوالاس
اوسی‌دیویس
(هنرپیشه‌سیاهپوست)
محصول یونایتدارتیست

فقط ۵ روز دیگر فرصت دارید تا
بااقتتاح حساب پس انداز در:
بانك اعتبارات تعاونی توزیع
از جوایز
۲۰۰۰ سکه پهلوی طلا
ده خانه مدرن استفاده فرمائید
حداقل موجودی یکهزار ریال

بعداز فیلم «قهوه‌خانه قنبر»
سال سال شهر هرته !
نوروز ۱۳۴۹ درسینماهای
پلازا ـ حافظ ـ الوند
ری ـ کیهان ـ فردوسی
مراد ـ پرسپولیس ـ کارون
قصر طلائی و پانوراما

پارسا فیلم تقدیم میکند
فریده نصیری ـ منوچهر صادقپور
درفیلم
شهر هرت
باشرکت : آتوش ـ ابراهیم فخار
اسدالله یکتا ـ فرنگیس فروهر ـ گیتا ـ ایران قادری
گیتی جعفری و جهانگیر غفاری
کارگردان منوچهر صادقپور
فیلمبردار : هازیارپرتو ـ داستان از : کیهرام
همزمان با تهران در شهرستانهای زیر :
مشهد: سینماهای کریستال ـ متروپل
آبادان: سینما های متروپل ـ شیرین
خرمشهر : سینما حافظ

برادرش را بخاطر ارث پدر کشت!

بعداز ظهر دیروز بین دو برادر باسامی غضنفر وتیمور محمدی در قریه «پرك» میانه برسر اختلاف قبلی در مورد ارث پدری نزاع شدیدی درگرفت ودر نتیجه تیمور با چاقو به‌غضنفر حمله‌برد وپس از یکساعت مجادله و زد و خورد شدید غضنفر مجروح شدوساعتی بعد براثرجراحات وارده درگذشت . متهم بقتل بوسیله مامورین ژاندارمری محل دستگیر شدو باپرونده متشکله بمقامات قضائی‌میانه تحویل گردید .

اطلاعیه متل اوین
اقامت یکماهه ونه روزه خانـدان جلیل سلطنتی عربستان‌سعودی‌در متل اوین امروز بپایان رسید .
ومتل اوین جهت تعطیلات نوروزی از هم امروز جا رزرو میکند .
نشانی: خیابان پارك وی ـ اوین ـ متل‌اوین
تلفنهای ۸۹۲۹۰۰ ـ ۸۹۱۰۳۱ آماده رزرو است.

برنامه مخصوص نوروز سینماهای
ب.ب ـ بولوار
و...درایوین سینماونك
پخش صدا در درایوین سینماورستوران‌سینما(سالن سرپوشیده) ونك بزبان های فارسی وایتالیائی در یك‌زمان
تنها فیلم نوروز امسال برای خانواده‌ها
تبریك میگیم ما دوتا ـ یکی دراز یکی کوتاه
پیچو و فرانکو علیه اس اس
رنگی
عید باپیچو فرانکو ـ مبارکه سال نو
هرچه‌که خنده دارین ـ برای این فیلم بزارین

سینه موند
تنهاسینمای‌مخصوص کودکان و نوجوانان و خانواده های ایرانی در
عید نوروز ۱۳۴۹
یك‌فیلم نفیس بهمه هدیه مینماید
والت دیسنی تقدیم میکند
پینوکیو
رنگی
Pinocchio
پخش از متروگلدوین‌مایر

عید نوروز ۱۳۴۹
«۷ مرد بی‌آرام» به تهران می آیند
کمپانی متروگلدوین مایر که باعرضه آثاری چون ۱۲ مرد خبیث ـ مزدوران ـ قلعه‌عقابها،ولشکرپنج نفره تماشاگران سراسر جهان را به هیجان آورد ، در عید نوروز ۱۳۴۹ شاهکار وسترنهای پرحادثه را تقدیم علاقمندان میکند ... درسینماهای :
رادیوسیتی ـ نیاگارا ـ ادئون
چك کانرز
درفیلم
رنگی
۷ مرد بی‌آرام
باشرکت : فرانك ولف
فرانکو چیتی
لئوآنکوریز
و کن دود
پخش از متروگلدوین‌مایر
KILL THEM ALL AND COME BACK ALONE

سینما پارامونت
برنامه نوروز خودراکه از میان دهها فیلم برجسته سال بادقت تمام انتخاب شده است معرفی‌میکند
پیتراوتول ـ پتولاکلارك در فیلم
خداحافظ آقای چیپس
"Goodbye, Mr. Chips"
باشرکت : مایکل‌ردگریو ـ جرج‌بیکر ـ مایکل‌برایان
رنگی ـ ۷۰ میلیمتری باصدای استریوفونیك ۶ باند
کارگردان : هربرت‌راس محصول متروگلدوین‌مایر MGM
شروع سئانسها : ۱۱ صبح ـ ۳ ـ ۶ ـ ۹ بعدازظهر
گیشه سینما برای رزرو بلیط آماده است .
Alitalia
فیلم «خداحافظ آقای چیپس» را ببینید و برنده دوبلیط دو سره تهران ـ رم از شرکت هواپیمائی آلیتالیا بشوید.

مجالس ترحیم

بانهایت تاسف فوت جانگداز برادر و پدر بزرگوار من جناب آقای حاج رضا بیگدلی را باطلاع دوستان و همکاران و افراد محترم فامیل میرسانیم . مجلس ختم مردانه روز دوشنبه ۲۵ر۱۲ر۴۸ ازساعت ۳تاه بعداز ظهر در مسجد مجد و مجلس شب هفت آن مرحوم روز پنجشنبه ۲۸ر۱۲ر۴۸ ازساعت ۳تاه بعداز ظهر در قم منعقد خواهد بود .

سپهبد بیگدلی . دکتر هادی بیگدلی . دکتر مهدی بیگدلی . دکتر علیمحمد بیگدلی . خانواده های : بیگدلی دادیان . اعرابی . جهانبخش . دربانی . شروقی . مجلسی . ضیائی بیگدلی ، فاطمی ، صلاحی ، وفائی ، رضائی‌راد . موسوی سعیدی . ضیائی افشار . اشراقی . روحانی . طباطبائی . اویسی . برقعی ،مجللی ،تولیتی ،کبیر ،ذوالمجدین، سخنی . مدنی . میرزائی . الهی . طیبی سخائی .دژم خوی . عسکری ، حاجی حسینی ، شریفیان ، گائینی ، خاقانی ، میره‌ئی .

۲ـ۲ آ ـ ۳۷۵۶۱

باکمال تاثر درگذشت شادروان محمد علی زرگرزاده اخوی هم‌مسلك حسنعلی زرگرزاده نماینده محترم مجلس شورایملی را باطلاع هم‌مسلکان و دوستان میرساند .

کمیته حزب ایران نوین شهرستان نقده

آ ـ ۸۱۳۲۸

خانواده های : آژنك . حنائی . اکبرزاده . نیلفروشان. ضرابیان . مومن . حشمتی . منصوری . زندی . غفاری . خندان غزوی سنائی . داستان‌وحسن‌زاده .

بدین‌وسیله فوت مرحوم مغفور احمدآژنك‌را باطلاع دوستان وآشنایان میرسانند . هزینه ختم مردانه صرف‌امور خیریه‌ومجلس ترحیم زنانه روز دوشنبه ۲۵ اسفند ماه‌ساعت سه بعدازظهر در منزل آنمرحوم واقع‌در قلهك خیابان دولت چهارراه نشاط کوچه رازفر برگزار می شود.

آ ـ ۳۷۵۸۷

بعموم بازماندگان آنمرحوم مصیبت‌وارده را تسلیت میدهیم.

خانواده های : ایران‌پور . وفادار . دژبان . خیامی . امینیان. عطائی.سالم .رسولی. زندی . پرنده . صبا .مختاری.مستشاری. نراقی‌پور. قانع.

باکمال‌تاسف درگذشت آقای حسن‌ایران‌پور بزرك‌خانواده ایران پور را باطلاع‌دوستان‌و خویشاوندان‌میرسانند . مجلس ختم مردانه وزنانه از ساعت ۳الی۵ بعدازظهر روز سه شنبه ۲۶ر۱۲ر۴۸ در مسجدالجواد واقع‌در میدان ۲۵ شهریور برگزار می شود .

ملکزاده ایران‌پور .اختردژبان . مهری‌وفادار . دکتر بیژن‌ایران‌پور

۱ـ۲ آ ـ ۳۷۵۹۵

باکمال تاثرو تاسف درگذشت آقای حسن‌ایران پوربدر همسرعزیزم‌راباطلاع میرساند .مجلس‌ترحیم‌زنانه‌ومردانه‌ازساعت ۳تاه روز سه‌شنبه ۲۶ر۱۲ر۴۸ درمسجدالجواد برگزارمیگردد.

سرتیپ‌ابوالقاسم‌دژبان

۱ـ۲ آ ـ ۳۷۵۹۵

مصیبت‌وارده را بعموم بازماندگان آنمرحوم تسلیت‌میدهیم.

بانهایت تاسف فوت مرحوم شادروان عباسعلی بهژن وکیل پایه یك دادگستری را باطلاع آقایان قضات وهمکاران و بستگان و دوستان آن مرحوم میرساند .

مجلس ترحیم فقید سعید از ساعت ۲ تا ٤ بعداز ظهر روز سه‌شنبه ۲۶ر۱۲ر۴۸ در خانقاه صفی‌علیشاه منعقد است.

رئیس کانون وکلای دادگستری

۱ـ۲ آ ـ ۳۷۵۶۹

بانهایت تاثر درگذشت شادروان عباسعلی بهژن همسر و پدر عزیزمان را باطلاع فامیل و آشنایان میرسانیم .

مجلس ختم مردانه از ساعت ۲ تا ٤ و زنانه از ٤ تا٦ بعدازظهر روزسه‌شنبه ۲۶ر۱۲ر۴۸درخانقاه صفی‌علیشاه‌برگزار می گردد .

ملوك کلهری ، افسر بهژن (شیبانی) ، بدری بهژن (مجیدی) ، شمسی بهژن ، بهزاد بهژن و خانواده های‌وابسته

۱ـ۲ آ ـ ۳۷۵۶۹

مصیبت وارده را بعموم بازماندگان آن مرحوم تسلیت میدهیم

بانهایت تاسف فوت‌ناگهانی مرحومه بدرالعلوك جویان مادر گرامی آقای مهندس جویان کارشناس اداره کل کشاورزی استان تهران را باطلاع میرساند .

مجلس ترحیم مردانه و زنانه آن مرحومه روز دوشنبه ۲۵ اسفند ماه جاری از ساعت ۳ الی ۵ بعداز ظهر در مسجد الجواد (۲۵ شهریور) در خیابان روزولت منعقد است .

وزارت کشاورزی

آ ـ ۸۱۱۹۸

بانهایت تاسف و تالم ضایعه درگذشت بانو بدرالعلوك جویان را باطلاع میرساند . مجلس ترحیم زنانه و مردانه آن مرحومه از ساعت۳تاه بعدازظهرروز دوشنبه ۲۵ر۱۲ر۴۸ در مسجد الجواد خیابان روزولت میدان ۲۵ شهریور منعقد خواهد بود .

خانواده های : جویان ، بیانی ، تام ، نیك‌بین ،مهرداد، بردبار ، ملکوتی ، طرازنیك ، عرفانی ، شهوردی ، طیفوری، زاهدی ، بیرشك ، میرفندرسکی ، حشمت صنیعی ،ملکزاده، ناغگلی ، بهمند ، حیائی ، طبائی ، طاعتی ، پارسا ، شمالی ، میرهاشمی ، انصاری ، تبریزیان ، شمس‌بد ، شریف ، یزدانی ، زنوزی ، مشار ، کریمی .

آ ـ ۳۷۵۷۱

مصیبت وارده را بعموم بازماندگان آن مرحومه‌تسلیت میدهیم

بانهایت تاسف فوت مرحوم شادروان عباسعلی بهژن وکیل پایه یك دادگستری را باطلاع آقایان قضات وهمکاران و بستگان و دوستان آن مرحوم میرساند .

مجلس ترحیم فقید سعید از ساعت ۲ تا ٤ بعداز ظهر روز سه‌شنبه ۲۶ر۱۲ر۴۸ در خانقاه صفی‌علیشاه منعقد است.

رئیس کانون وکلای دادگستری

۱ـ۲ آ ـ ۳۷۵۶۹

بانهایت تاثر درگذشت شادروان عباسعلی بهژن همسر و پدر عزیزمان را باطلاع فامیل و آشنایان میرسانیم .

مجلس ختم مردانه از ساعت ۲ تا ٤ و زنانه از ٤ تا٦ بعدازظهر روزسه‌شنبه ۲۶ر۱۲ر۴۸درخانقاه صفی‌علیشاه‌برگزار می گردد .

ملوك کلهری ، افسر بهژن (شیبانی) ، بدری بهژن (مجیدی) ، شمسی بهژن ، بهزاد بهژن و خانواده های‌وابسته

۱ـ۲ آ ـ ۳۷۵۶۹

مصیبت وارده را بعموم بازماندگان آن مرحوم تسلیت میدهیم

بانهایت تاسف فوت‌ناگهانی مرحومه بدرالعلوك جویان مادر گرامی آقای مهندس جویان کارشناس اداره کل کشاورزی استان تهران را باطلاع میرساند .

مجلس ترحیم مردانه و زنانه آن مرحومه روز دوشنبه ۲۵ اسفند ماه جاری از ساعت ۳ الی ۵ بعداز ظهر در مسجد الجواد (۲۵ شهریور) در خیابان روزولت منعقد است .

وزارت کشاورزی

آ ـ ۸۱۱۹۸

بانهایت تاسف و تالم ضایعه درگذشت بانو بدرالعلوك جویان را باطلاع میرساند . مجلس ترحیم زنانه و مردانه آن مرحومه از ساعت۳تاه بعدازظهرروز دوشنبه ۲۵ر۱۲ر۴۸ در مسجد الجواد خیابان روزولت میدان ۲۵ شهریور منعقد خواهد بود .

خانواده های : جویان ، بیانی ، تام ، نیك‌بین ،مهرداد، بردبار ، ملکوتی ، طرازنیك ، عرفانی ، شهوردی ، طیفوری، زاهدی ، بیرشك ، میرفندرسکی ، حشمت صنیعی ،ملکزاده، ناغگلی ، بهمند ، حیائی ، طبائی ، طاعتی ، پارسا ، شمالی ، میرهاشمی ، انصاری ، تبریزیان ، شمس‌بد ، شریف ، یزدانی ، زنوزی ، مشار ، کریمی .

آ ـ ۳۷۵۷۱

مصیبت وارده را بعموم بازماندگان آن مرحومه‌تسلیت میدهیم

بانهایت تاسف فوت مرحوم شادروان جواد عدل‌پرور بزرك خانواده عدل پرور را باطلاع فامیل و دوستان میرساند .

مجلس ترحیم فقید سعید روز دوشنبه (فردا) درمنزل فرزند ارشدش آقای قدرت‌الله عدل‌پرور واقع درمیدان کاخ- خیابان ایتالیا شماره ۱۸ برگزار میشود .

خانواده های : عدل‌پرور ، کنعانی ، بیات ، سبحانی ، اشراق ، رعیتی.

آ ـ ۳۷۶۵۵

بعموم بازماندگان آنمرحوم مصیبت وارده‌را تسلیت میدهیم.

مجالس وعظ و سوگواری

ولتکن منکم امة یدعون الی‌الخیر

طبق معمول سنواتی مجلس سوگواری حضرت خامس آل‌عبا دو ماهه محرم و صفر در مسجد گیلانیان (تکیه دولت روبروی بازار) منعقد و دانشمندان ووعاظ محترم از ساعت ۷ الی ۹ بعداز ظهر مستفیض میفرمایند .

آقای حاج‌آقا صدر اراکی ۲۰ شب اول محرم .

آقای دکتر محمد باقر محقق ۲۰ شب دهه آخر محرم و دهه اول صفر .

آقای حاج شمس گیلانی ۲۰ شب ماه صفر .

و روز های تاسوعا و عاشورا ، اربعین و بیست و هشتم صفر از ساعت ۹ تا ۱۲ ظهر دایر خواهد بود .

آ ـ ۳۷۶۷۱ مسجد گیلانیان

مجلس عزا

حسب‌المعمول در ایام دهه عاشورا صبح و شب مجلس عزا در حسینیه مرحوم آقاسیدهاشم برقرار است .

آ ـ ۸۱۱۹۶

انجمن اسلامی مهندسین

جلسات سوگواری و سخنرانی سنواتی خود را به مناسبت ایام شهادت پیشوای شهیدان سرور آزادگان جهان حسین‌بن‌علی علیه‌السلام از روز دوشنبه هشتم محرم مطابق ۲۵ اسفند بمدت پنج شب بعد از اقامه نماز جماعت ساعت۷ بعداز ظهر در مسجد جواد تشکیل میدهد .

نشانی : تهران. خیابان روزولت . مسجد الجواد .

محل برای بانوان پیش‌بینی شده است .

آ ـ ۳۷۳۶۷ ۲ـ۲

سپاسگزاری

از حضرات علماء اعلام وحجج‌اسلام و جنابان آقایان نخست‌وزیر محبوب و روسای معظم مجلسین سنا و شورای و ریاست معظم و محبوب هیئت مدیره ومدیر عامل شرکت‌ملی نفت ایران‌و امراء عظام وافسران سلحشور سازمانهای انتظامی کشور و نمایندگان گرانقدر مجلسین بخصوص نمایندگان باعطوفت پایتخت ولیدر گرامی واعضاء معزز فراکسیون پارلمانی اکثریت ودبیر کل فعال وارزنده هم‌مسلکان ارجمند حزب ایران‌نوین و اعضاء محترم دولت و معاونین پارلمانی - ورئیس وزین ودانشمند واعضاء انجمن شهر تهران وسروران باوفای جبهه یاران متحد و شخصیت های بارز گروه دوستان ورئیس عالیمقام و همکاران صمیمی کانون‌و کلای دادگستری و قضات عالیقدر و رئیس ارجمند شورایعالی شهر وروسای انجمن های محلی پایتخت وشمیران و رئیس شورایعالی وروسای گرامی اصناف تهران و تمامی دوستان و همکاران و بستگان عزیزکه در مصیبت درگذشت مادر بزرك و مزرك خاندان این‌جانب که برای کلیه اعضاء این خاندان ضایعه‌ای جبران ناپذیر بشمار رفت‌و فقط لطف وعنایت و همدردیهای صمیمانه وبزرگوارانه سروران نامبرده موجب‌تسکین خاطر،یجانب‌وسایر بازماندگان بوده است- حضورا یا بوسیله جرائد بانامه ها یا تلگرافات کمال محبت راابراز فرموده‌اند از صمیم قلب ویاروحی سرشار ازحق‌شناسی از طرف خود و همه اعضاء خاندان مراتب امتنان وسپاس را بدین‌وسیله تقدیم داشته سلامت و سعادت وتوفیق همگان رااز درگاه ایزدمنان خاضعانه مسئلت دارد .

حسین معیری -نماینده مجلس‌شورایملی

آ ـ ۸۱۲۸۶

بمناسبت رحلت آیت‌الله حاج‌آقا بزرك تهرانی ضمن عرض تسلیت مراتب‌تاثرو همدردی خود و کافهٔعلماء وروحانیون بیرجند رابحضور آیات عظام وزاهبران عالم تشیع مقیم نجف اشرف وسایر بلادو بازماندگان آن فقید سعید عرض وازذوات محترمی که‌در مجلس ترحیم آنمرحوم شرکت فرموده‌اند صمیمانه سپاسگزاریم .

محمدحسین آیتی - محمدابراهیم ربانی

آ ـ ۸۱۴۴۶

سپاسگزاری

بدینوسیله از شهردار محترم و اعضای محترم انجمن شهر بندر شاه وروحانیون عظام و دوستان عزیز و منسوبان که در مراسم تشییع و مجالس ختم ابویم بانهایت لطف ومحبت شرکت فرموده و یابوسیله تلگراف و نامه و جراید اظهار مرحمت و همدردی فرموده‌اند از طرف‌خود و برادرم ومنسوبان وابسته بمرحوم مذکور صمیمانه سپاسگزاری نموده سعادت‌و سلامتی خود و خانواده محترمشان را از درگاه خداوند متعال خواستار است .

بندر شاه - نور محمد قناعتی

آ ـ ۸۱۳۵۰

از کلیه همکاران ، دوستان و آشنایان که در مراسم درگذشت خواهر اینجانب شرکت نموده و موجب تسلی قلب داغدارم شدند نهایت تشکر و امتنان را دارم .

بانهایت تشکر و سپاس - حسنعلی اخلاق

آ ـ ۳۷۵۳۱

خاندان منشی‌زاده تهرانی

از کلیه ذوات معظم و سروران و دوستان محترمی که در مجالس ترحیم و شب هفت شادروان مهدی‌منشی‌زاده تهرانی (مدیرالسلطان) شرکت ویا بوسیله نامه و تلگراف ابراز همدردی فرموده‌اند صمیمانه تشکر و هرگاه بعلت تالمات روحی مجال عرض اد ب‌و سپاسگزاری حضوری‌نیابند امیدعفو دارند .

آ ـ ۳۷۶۳۵

ازعلماءاعلام و کافه طبقات محترم وارحام درایران وعراق ودوستان گرامی که‌در مراسم تشییع و ترحیم و هفته وتدفین والدمحترم مرحوم حجةالاسلام آقاشیخ مهدی آیت‌الله‌زاده - طهرانی تفقدواز نظر شعائر دینی‌بذل عنایت فرموده‌اند بانهایت اخلاص سپاسگزارم و تاخیر در عرض تشکر حضوری بسبب تاثرات شدید روحی و انتقال جسد مقدس ودفز در مقبرهٔجد بزرگوارم مرحوم آیت‌الله‌العظمی حاج میرزا حسین حاج‌میرزا خلیل قدس سره بوده و مراسم چهلم درنجف‌اشرف برقرار خواهدشد .

از طرف خانواده خلیلی و خانواده های وابسته رضا خلیلی طهرانی

آ ـ ۳۷۶۶۱

سپاسگزاری

از کلیه سروران گرامی آقایان و خانمها وهمکاران محترم که درفوت‌برادر عزیزمان محمدمهدی زرنگار بینهایت اظهارهمدردی باآینجانبان نموده‌اند کمال تشکر وسپاسگزاری می‌نمائیم .

خانواده زرنگار

ازعلمای اعلام وزرای عظام . سناتورها و نمایندگان محترم وکلیه سروران معظم که‌بااظهار همدردی وابراز تفقد دربیمارستان عیادت ودرمراسم تشییع وتدفین وترحیم وهفته شرکت فرموده حضورا، کتبا، تلگرافا مارا قرین الطاف ساخته‌اند سپاسگزاریم اگر درعرض تشکر حضوری تاخیری بشود امید بخشایش داریم .

امیر معتضد. عاطفه. دکتربیژن. کماندخت. فریبرز و کامران امیرابراهیمی .

آ ـ ۳۷۶۴۷

از حضور استادان‌ارجمند، دانشجویان عزیز، همکاران محترم وکلیه سروران گرام که درمصیبت درگذشت پدرعزیزم اظهار همدردی فرموده‌اند صمیمانه سپاسگزارم.

ویدا معنوی

آ ـ ۳۷۶۴۵

تسلیت

دوست عزیزو همکار گرامی سرکار دانشجو حمیدنجفی

بانهایت تاسف مصیبت وارده رابه‌تو و خانواده ارجمندت تسلیت گفته و خود را درغم بزرگت شریك می دانیم.

کادر افسران‌و دانشجویان سال سوم دانشکده‌افسری شهربانی

آ ـ ۳۷۶۱۱

حمید عزیز

دوستان همدوره‌ات مصیبت وارده را به تو و خانواده داغدارت تسلیت گفته ، خود را درغم بزرگت شریك‌میدانند.

دانشجویان سال سوم پلیس راه دانشکده افسری شهربانی

آ ـ ۳۷۶۱۱

همکار محترم خانم حبیب‌اللهی

مرگ پدر غمجان فرسائی است کوئی هیچگاه فراموش نمیشود . ماهم در غم شما شریك هستیم .

مسعودی ،احمدی، زمانی ، نادری ، مسلم‌پور ،انصاری ، نصیری .

آ ـ ۳۷۵۹۷

تیمسار سرلشگر وشمگیر

مصیبت وارده را بحضور آن تیمسار گرامی صمیمانه تسلیت عرض مینماید .

اقدس حاجی‌خانزاده - سرهنك ستاد احمد حاجی‌خانزاده

آ ـ ۳۷۶۰۱

همکار محترم جناب آقای فریبرز امیرابراهیمی وسرکار خانم دکتر بیژن

مصیبت وارده را تسلیت عرض می‌نماید

آ ـ ۳۷۵۹۹

فروزنده اربابی

تیمسار سرتیپ فرخ‌وش

مصیبت وارده را بجنابعالی‌و خانواده محترم تسلیت‌عرض مینماید .

سراب - محرم دادخواه

آ ـ ۸۱۳۲۴

جناب آقای زرگرزاده ، نماینده محترم شورای ملی

باکمال تاسف مصیبت وارده را تسلیت عرض نموده سلامتی و بقای عمر حضرتعالی و خانواده محترم را از خداوند آرزو داریم .

نقده : احمد علی اکبری و برادران

دوست ارجمندم جناب آقای زرگرزاده

باکمال تاثر و تالم مصیبت وارده را به آنجناب تسلیت عرض نموده و خودرا دراین غم بزرك شریك میدانم وسلامتی جنابعالی و خانواده محترم را ازدرگاه خداوند بزرك مسئلت مینمایم .

آ ـ ۸۱۳۳۰ نقده - دکتر حمیدی

آقای هادی حاج محمد محسنی

بانهایت تاسف‌وتاثر مصیبت‌وارده‌را از صمیم قلب‌تسلیت میگوئیم.

درآمدسازمان کشتارگاه‌تهران

آ ـ ۳۷۵۹۱

آقای هادی حاج‌محمد محسنی

مصیبت‌وارده را به شماتسلیت میگوئیم .

دکتر مددی . دادفر ، کریمی . حاجپور. نیرومندی. محمدی‌گالش

جناب آقای مهندس پرویز یکتا

بانهایت تاسف درگذشت پدر گرامتان را تسلیت‌عرض نموده و بقاء عمر آن خانواده محترم را از ایزد یکتا خواهانیم.

شرکت سهامی ماهستر

آ ـ ۳۷۵۷۷

جناب آقای زرگرزاده ، نماینده محترم شورای ملی

باکمال تاسف مصیبت وارده را تسلیت عرض نموده سلامتی و بقای عمر حضرتعالی و خانواده محترم را از خداوند آرزو داریم .

نقده : احمد علی اکبری و برادران

دوست ارجمندم جناب آقای زرگرزاده

باکمال تاثر و تالم مصیبت وارده را به آنجناب تسلیت عرض نموده و خودرا دراین غم بزرك شریك میدانم وسلامتی و سعادت خانواده محترم را از خداوند بزرك مسئلت دارد .

ایران نوین : طاهری

آ ـ ۸۱۳۳۶

تیمسار سرلشگر وشمگیر

مصیبت وارده را بحضور آن تیمسار گرامی صمیمانه تسلیت عرض مینماید .

اقدس حاجی‌خانزاده - سرهنك ستاد احمد حاجی‌خانزاده

آ ـ ۳۷۶۰۱

همکار محترم جناب آقای فریبرز امیرابراهیمی وسرکار خانم دکتر بیژن

مصیبت وارده را تسلیت عرض می‌نماید

آ ـ ۳۷۵۹۹

فروزنده اربابی

تیمسار سرتیپ فرخ‌وش

مصیبت وارده را بجنابعالی‌و خانواده محترم تسلیت‌عرض مینماید .

سراب - محرم دادخواه

آ ـ ۸۱۳۲۴

جناب آقای زرگرزاده ، نماینده محترم شورای ملی

باکمال تاسف مصیبت وارده را تسلیت عرض نموده سلامتی و بقای عمر حضرتعالی و خانواده محترم را از خداوند آرزو داریم .

نقده : احمد علی اکبری و برادران

دوست ارجمندم جناب آقای زرگرزاده

باکمال تاثر و تالم مصیبت وارده را به آنجناب تسلیت عرض نموده و خودرا دراین غم بزرك شریك میدانم وسلامتی و سعادت خانواده محترم را از خداوند بزرك مسئلت دارد .

ایران نوین : طاهری

آ ـ ۸۱۳۳۶

جناب آقای زرگرزاده نماینده محترم مجلس شورای‌ملی

مصیبت وارده‌را از صمیم قلب تسلیت عرض می نمایدو سلامتی‌و سعادت خانواده محترم را از خداوند بزرك مسئلت دارد .

رئیس‌انجمن شهر نقده : معبودی

آ ـ ۸۱۳۳۸

جناب آقای زرگرزاده نماینده محترم مجلس شورای‌ملی

مصیبت وارده‌را از صمیم قلب تسلیت عرض می نمایدو سلامتی وسعادت خانواده محترم را ازخداوند بزرك مسئلت دارد .

از طرف هیئت مدیره جمعیت شیروخورشید سرخ نقده :

پاشاپور

آ ـ ۸۱۳۴۰

جناب آقای زرگرزاده نماینده محترم مجلس شورای‌ملی

مرگ برادر ،جانگداز است . ما این فاجعه غم‌انگیز را تسلیت گفته وسلامتی وبقای آن خاندان را ازیزدان پاك خواهانیم .

نقده : اسمعیل رستمی ، حسین رستمی ، علی‌حقیقی

آ ـ ۸۱۳۵۴

جناب آقای زرگرزاده نماینده محترم مجلس‌شورایملی

فوت اخوی محترم را تسلیت عرض نموده خودرا شریك این‌ماتم میدانم .

نقده - خلیل‌ساوجبلاغچی

جناب آقایان دکتر هادی بیگدلی و دکتر مهدی بیگدلی ودکتر علی محمد بیگدلی

مراتب‌اندوه فراوان خود و کلیه اقوام و دوستان زمان تحصیل‌را در ضایعه اسف‌انگیز فوت برادرآن جنابان و پدر آقای دکتر علیمحمد بیگدلی خالزاده ارجمند خود ابراز‌داشته بقاءعمر وسلامت آن‌جنابان بویژه جناب آقای دکتر هادی بیگدلی‌رادراموراجتماعی وخدمات فرهنگی خواهانیم .

امیرهوشنك بیگدلی ، عبدالحسین بیگدلی

آ ـ ۳۷۶۲۷

جناب آقای عباس صدر رفیعی

مصیبت وارده‌را تسلیت عرض نموده سلامت و بقاءخاندان محترم‌را آرزو دارد .

محمد رضا نقشی

آ ـ ۸۱۳۹۶

تیمسار سپهبد اربابی

ازسوی‌خود وهمکارانم مصیبت وارده‌را به تیمسار و خاندان محترم تسلیت عرض نموده بقای بازماندگان ر از خدای‌بزرك خواهانم .

رضائیه سرلشگر آزموده

آ ـ ۸۱۳۶۶

تیمسار سرلشگر وشمگیر

ازسوی خود و همکارانم مصیبت وارده را به‌تیمسار و خاندان محترم تسلیت عرض نموده بقاء بازماندگان را از خدای بزرك خواهانم .

رضائیه - سرلشگر آزموده

آ ـ ۸۱۳۶۸

دبیران و کارکنان دبیرستان بهبهانی مصیبت وارده‌به همکاران عزیز خود آقایان لطف‌اله و نصراله عضدی را از صمیم قلب تسلیت عرض نموده و سلامت ایشان را ازخداوند بزرك مسئلت دارند .

رئیس دبیرستان بهبهانی - ظهیریه

آ ـ ۳۷۶۲۹

تیمسار سرلشگر عبدالمجید معصومی

مصیبت وارده را به‌آن تیمسار معظم و خانواده محترم تسلیت عرض میکنم .

سرگرد ایزدپناه

آ ـ ۳۷۶۴۳

به‌جناب آقای مهدی کاشانی

تسلیت عرض مینمائیم .

همراز ، مکی ، عالم‌مروستی ، گلشنی ، مروستی، کمالی، وکلای دادگستری

آ ـ ۳۷۶۳۵

به‌استاد معظم جناب آقای مهدی صدرزاده

تسلیت عرض مینمائیم .

همراز ، مکی ، عالم‌مروستی ، گلشنی ، مروستی، کمالی، وکلای دادگستری

آ ـ ۳۷۶۳۷

دوستان عزیز آقایان کریم حاج‌عبدالعلی وامیر سلیمانی

باکمال تاسف مصیبت وارده را بشما تسلیت عرض‌میکنم

حبیب حاج‌عبدالباقی

آ ـ ۳۷۶۵۹

درغم ازدست رفتن سرور ما آقای حسین اعتصامی با آقایان احمد . حسن ومحمود اعتصامی شریك هستیم .

رشت . هرمز پیربازاری . حمید سلطانی

آ ـ ۸۱۴۵۰

سرکار ستوانیکم منوچهر فرزانفر

با نهایت تاثر درگذشت شادروان اکبر فرزانفر پدر گرامیتان را از سوی خود و همکارانم تسلیت میگویم .

سپهبد محمدحسین ضرغام

آ ـ ۸۱۴۴۸

کلیه کارمندان بهداری شهرستان نوشهر و چالوس درگذشت ناگهانی مرحوم حسینی رئیس امور مالی بهداری استان مازندران رابخانواده آنمرحوم تسلیت عرض می‌نمایند.

رئیس بهداری شهرستان نوشهر وچالوس‌دکتر عفیفی

آ ـ ۸۱۳۹۰

دوست عزیزمان دوشیزه مهناز احمدی

خبر درگذشت مادر گرامیتان بی‌نهایت متاثرمان ساخت از خدای بزرك برای شما و خانواده محترمتان صبر جمیل آرزو داریم .

دانشجویان سال‌سوم رشته زیست‌شناسی‌دانشگاه‌ملی‌ایران

آ ـ ۸۱۳۸۰

جناب آقای زرگرزاده نماینده محترم مجلس شورای‌ملی

مصیبت وارده‌را از صمیم قلب تسلیت گفته بقای عمر و سلامت آن خانواده رااز یزدان یکتا آرزومند است .

نقده‌رئیس پست‌و تلگراف و تلفن- جاوید میر

آ ـ ۸۱۳۳۲

جناب آقای زرگرزاده نماینده محترم مجلس شورای‌ملی

مصیبت وارده‌را از صمیم قلب تسلیت گفته بقای عمر و سلامت آن خانواده رااز یزدان یکتا آرزومند است .

از طرف اهالی روستای گل عطاءالله . محمود طالب‌پور ، قادررسولی ،اسدالله اسمعیلی

آ ـ ۸۱۳۳۴

جناب آقای زرگرزاده نماینده محترم مجلس شورای‌ملی

مصیبت وارده‌را از صمیم قلب تسلیت عرض می نمایدو سلامتی‌و سعادت خانواده محترم را از خداوند بزرك مسئلت دارد .

ازطرف اعضای خانه دهقان کهریزه عجم‌وابسته به حزب ایران نوین : طاهری

آ ـ ۸۱۳۳۶

جناب آقای زرگرزاده نماینده محترم مجلس شورای‌ملی

مصیبت وارده‌را از صمیم قلب تسلیت عرض می نمایدو سلامتی‌و سعادت خانواده محترم را از خداوند بزرك مسئلت دارد .

رئیس‌انجمن شهر نقده : معبودی

آ ـ ۸۱۳۳۸

جناب آقای زرگرزاده نماینده محترم مجلس شورای‌ملی

مصیبت وارده‌را از صمیم قلب تسلیت عرض می نمایدو سلامتی وسعادت خانواده محترم را ازخداوند بزرك‌مسئلت دارد .

از طرف هیئت مدیره جمعیت شیروخورشید سرخ نقده :

پاشاپور

آ ـ ۸۱۳۴۰

جناب آقای زرگرزاده نماینده محترم مجلس شورای‌ملی

مرگ برادر ،جانگداز است . ما این فاجعه غم‌انگیز را تسلیت گفته وسلامتی وبقای آن خاندان را ازیزدان پاك خواهانیم .

نقده : اسمعیل رستمی ، حسین رستمی ، علی‌حقیقی

آ ـ ۸۱۳۵۴

جناب آقای زرگرزاده نماینده محترم مجلس‌شورایملی

فوت اخوی محترم را تسلیت عرض نموده خودرا شریك این‌ماتم میدانم .

نقده - خلیل‌ساوجبلاغچی

جناب آقایان دکتر هادی بیگدلی و دکتر مهدی بیگدلی ودکتر علی محمد بیگدلی

مراتب‌اندوه فراوان خود و کلیه اقوام و دوستان زمان تحصیل‌را در ضایعه اسف‌انگیز فوت برادرآن جنابان و پدر آقای دکتر علیمحمد بیگدلی خالزاده ارجمند خود ابراز‌داشته بقاءعمر وسلامت آن‌جنابان بویژه جناب آقای دکتر هادی بیگدلی‌رادراموراجتماعی وخدمات فرهنگی خواهانیم .

امیرهوشنك بیگدلی ، عبدالحسین بیگدلی

آ ـ ۳۷۶۲۷

جناب آقای عباس صدر رفیعی

مصیبت وارده‌را تسلیت عرض نموده سلامت و بقاءخاندان محترم‌را آرزو دارد .

محمد رضا نقشی

آ ـ ۸۱۳۹۶

تیمسار سپهبد اربابی

ازسوی‌خود وهمکارانم مصیبت وارده‌را به تیمسار و خاندان محترم تسلیت عرض نموده بقای بازماندگان ر از خدای‌بزرك خواهانم .

رضائیه سرلشگر آزموده

آ ـ ۸۱۳۶۶

تیمسار سرلشگر وشمگیر

ازسوی خود و همکارانم مصیبت وارده را به‌تیمسار و خاندان محترم تسلیت عرض نموده بقاء بازماندگان را از خدای بزرك خواهانم .

رضائیه - سرلشگر آزموده

آ ـ ۸۱۳۶۸

دبیران و کارکنان دبیرستان بهبهانی مصیبت وارده‌به همکاران عزیز خود آقایان لطف‌اله و نصراله عضدی را از صمیم قلب تسلیت عرض نموده و سلامت ایشان را ازخداوند بزرك مسئلت دارند .

رئیس دبیرستان بهبهانی - ظهیریه

آ ـ ۳۷۶۲۹

تیمسار سرلشگر عبدالمجید معصومی

مصیبت وارده را به‌آن تیمسار معظم و خانواده محترم تسلیت عرض میکنم .

سرگرد ایزدپناه

آ ـ ۳۷۶۴۳

به‌جناب آقای مهدی کاشانی

تسلیت عرض مینمائیم .

همراز ، مکی ، عالم‌مروستی ، گلشنی ، مروستی، کمالی، وکلای دادگستری

آ ـ ۳۷۶۳۵

به‌استاد معظم جناب آقای مهدی صدرزاده

تسلیت عرض مینمائیم .

همراز ، مکی ، عالم‌مروستی ، گلشنی ، مروستی، کمالی، وکلای دادگستری

آ ـ ۳۷۶۳۷

دوستان عزیز آقایان کریم حاج‌عبدالعلی وامیر سلیمانی

باکمال تاسف مصیبت وارده را بشما تسلیت عرض‌میکنم

حبیب حاج‌عبدالباقی

آ ـ ۳۷۶۵۹

درغم ازدست رفتن سرور ما آقای حسین اعتصامی با آقایان احمد . حسن ومحمود اعتصامی شریك هستیم .

رشت . هرمز پیربازاری . حمید سلطانی

آ ـ ۸۱۴۵۰

سرکار ستوانیکم منوچهر فرزانفر

با نهایت تاثر درگذشت شادروان اکبر فرزانفر پدر گرامیتان را از سوی خود و همکارانم تسلیت میگویم .

سپهبد محمدحسین ضرغام

آ ـ ۸۱۴۴۸

کلیه کارمندان بهداری شهرستان نوشهر و چالوس درگذشت ناگهانی مرحوم حسینی رئیس امور مالی بهداری استان مازندران رابخانواده آنمرحوم تسلیت عرض می‌نمایند.

رئیس بهداری شهرستان نوشهر وچالوس‌دکتر عفیفی

آ ـ ۸۱۳۹۰

دوست عزیزمان دوشیزه مهناز احمدی

خبر درگذشت مادر گرامیتان بی‌نهایت متاثرمان ساخت از خدای بزرك برای شما و خانواده محترمتان صبر جمیل آرزو داریم .

دانشجویان سال‌سوم رشته زیست‌شناسی‌دانشگاه‌ملی‌ایران

آ ـ ۸۱۳۸۰

یادبود

بسمه‌تعالی

بدین‌وسیله باطلاع‌اقوام‌ودوستان محترم میرساند : مراسم شب هفت‌مرحوم سرهنك غلامرضائی ساسانی ازساعت ۳تاه‌بعدازظهر روز دوشنبه ۲۵ر۱۲ر۴۸در امامزاده عبداله‌مقبره شقاقی‌برگزار میگردد . حضور در مجلس مذکور باعث‌شادی روح آنمرحوم وتسلی خاطر بازماندگان خواهد گردید.

وسیله‌ایاب‌وذهاب تاساعت ۲ بعدازظهر در خیابان‌تخت‌طاوس شرقی شماره ۳۹ منزل سرتیپ ساسانی آماده‌است.

سرتیپ‌ساسانی

آ ـ ۳۷۵۸۳

چون شب اربعین فقید سعید شعبانعلی زهره مصادف‌با عاشورای حضرت سیدالشهداء علیه‌السلام می باشد باحتشام آن حضرت مراسم یادبودی در سر مزار بعمل نخواهد آمد فقط مجلس تذکری از ساعت ۳ تا ۷ بعداز ظهروز سه‌شنبه ۲۶ اسفند ماه در منزل منعقد خواهد بود .

خاندان زهره

نشانی : خیابان فرح شمالی . خیابان نقدی پلاك ۲۰

آ ـ ۳۷۴۹۵

روز دوشنبه بیست و پنجم اسفند چهلمین شب درگذشت همسر عزیزم مرحومه شرافت اکبر مصادف باایام سوگواری است بهمین مناسبت مراسمی در رشت و تهران برگزار نخواهد شد و هزینه آن بمصرف امور خیریه دررشت خواهد رسید .

غلامحسین اکبر (بیگلربیگی)

آ ـ ۳۷۶۰۵

بمناسبت سالروز درگذشت مرحومه فخری‌شهاب‌الدین روز سه‌شنبه ۲۶ر۱۲ر۴۸ از ساعت ٤تا٦ بعدازظهر مجلس یادبودی در منزل برگزار خواهد شد . حضور دوستان و آشنایان دراین مجلس باعث شادی روح آنمرحوم میباشد

عبدالحمید پاك

آ ـ ۳۷۶۳۳

مراسم سالگرد حجةالاسلام شریعتمدار خلعتبری‌تنکابنی‌ساعت ۵بعدازظهر نهم محرم در مزار آنمرحوم امامزاده عبدالله ع برگزار می‌شود .

عادل خلعت‌بری

شماره مخصوص نوروز جوانان
همراه بایک تقویم چهاررنگ
فوق‌العاده در ۸۰ صفحه و همان ۱۵ ریال
منتشر شد

از باغ وحش تهران دیدن کنید

اطلاعات ۱۳۰۱

یکشنبه
• هفتم محرم ۱۳۹۰
• پانزدهم مارس ۱۹۷۰
• شماره ۱۳۱۴۳
• سال چهل‌وچهارم

هیئت ذوب آهن شوروی بتهران آمد

یك هیئت‌عالی مقام شوروی برای همکاری با کارشناسان ایرانی و بررسی کار های انجام شده ذوب‌ آهن و رسیدگی به مسائل موجود و برنامه ریزی سال آینده‌فعالیت های شرکت ملی ذوب آهن وارد تهران شد.

ریاست این هیئت مهم را آقای «دالکف» رئیس موسسه«تیاژپروم‌ اکسپورت» شوروی‌که امورمربوط به ذوب آهن ایران را زیر نظر دارد بعهده دارد.

این هیئت که چند روزی در ایران توقف خواهد کرد ازواحد های ساختمانی و واحد های‌معدنی نیز دیدن خواهد نمود.

مراسم سالروز

بدعوت آقای دکتر امیرعلی ـ شیبانی مدیر عامل شرکت ملی ذوب‌آهن ایران ، بمناسبت دومین سالروزبنیانگذاری کارخانه آریامهر و روز ذوب‌آهن ایران بعداز ظهر دیروز مراسمی درتالار موزه برپا شد که در آن آقای انصاری‌وزیر اقتصاد و عده‌ای از آقایان سناتور ها و نمایندگان مجلس شورایملی و مقامات اقتصادی و صنعتی و مدیران و روسای شرکت ملی ذوب‌آهن ایران حضور داشتند.

دراین مراسم پذیرائی گرمی از مدعوین بعمل آمد و سپس نمایشگاه عکس فعالیت های‌مختلف ذوب آهن مورد بازدید قرار گرفت و تلاش همه‌جانبه‌و وسیع کارکنان این شرکت جلب توجه کرد.

درپایان یك حلقه فیلم نیز در این زمینه نمایش داده شد.

همکاری مرکز تحقیقات روستائی ودانشکده کشاورزی رضائیه

بامداد امروز قرارداد همکاری تحقیقاتی بین مرکز تحقیقات روستائی وزارت اصلاحات ارضی و تعاون روستائی‌و دانشکده کشاورزی‌رضائیه امضاء و مبادله شد .

آقای ولیان وزیر اصلاحات ارضی و تعاون روستائی در مراسم امضاء و مبادله قرارداد اظهار نمود به منظور تحقیق و بررسی در زمینه اثرات اقتصادی و اجتماعی شرکت سهامی زراعی مهاباد و ارائه بهترین طریق جهت حسن اداره و پیشرفت این‌قبیل شرکتها همچنین مطالعه در مورد اثرات شرکتهای تعاونی روستائی استان آذربایجان غربی بین وزارت اصلاحات ارضی و تعاون روستائی و دانشکده کشاورزی رضائیه همکاری های تحقیقاتی بعمل خواهد آمد .

وزیر اصلاحات ارضی افزود در هر شهرستان و استانی که دانشکده و دانشگاه و موسسات تحقیقاتی‌وجود داشته باشد بررسی مسائل روستائی آن منطقه به دانشکده و دانشگاه‌آن استان احاله خواهد گردید .

اقدام وزارت اصلاحات ارضی و تعاون روستائی کوششی است برای تجهیز همه امکانات تحقیقاتی کشور در جهت شناخت و ارزشیابی هرچه صحیحتر و موثرتر پیشرفتهای برنامه های همه‌جانبه‌اصلاحات‌ارضی ومسائل تشکیلاتی که برسر راه آنها قرار دارد .

تقدیم لوحه یادبود به والاحضرت شاهدخت شمس پهلوی

درملاقات جوانان‌شیرو خورشید سرخ با والاحضرت شاهدخت شمس پهلوی ، البومی ازعکسهای فعالیت‌های‌جوانان بحضوروالاحضرت تقدیم شد.
درعکس بالاوالاحضرت شاهدخت شمس پهلوی درحالی‌که عکسهای البوم را مشاهده می کنند دیده‌می شوند . خانم دکتر فرخ روپارسای درباره عکس های البوم توضیحاتی به والاحضرت میدهند.

اعضای شورای عالی جمعیت شیرو خورشید سرخ عصر دیروز با والاحضرت شاهدخت شمس پهلوی ریاست عالیه شیروخورشید سرخ ایران ملاقات کردند . در این ملاقات نمایندگان جوانان شیرو خورشید سرخ لوحه یادبودی رابه پاس توجهات والاحضرت به‌شیرو خورشید سرخ ایران بحضورایشان تقدیم کردند .

دراین جلسه آقای پهلبدوزیر فرهنگ وهنر ، خانم دکتر فرخ‌رو پارسای وزیر آموزش وپرورش ، آقای خطیبی مدیرعامل جمعیت شیروخورشید سرخ و نمایندگان جمعیت جوانان شیروخورشید حضور داشتند و تیمسار سرلشگر دکتر ایزدپناه قائم‌مقام‌رئیس‌جمعیت جوانان و سپس آقای خطیبی‌مدیر عامل شیروخورشید سرخ ایران در مورد کارهای انجام‌شده‌وفعالیت های جوانان عضو جمعیت گزارشی دادند .

برای نخستین باردرایران
توتو
شرط بندی مسابقات فوتبال

۲ جایزه
یکجا قرعه‌کشی میشود
فقط ۴ روز دیگر فرصت دارید
تا در قرعه‌کشی ۲ جایزه مادام‌العمر
ماهی ۳ هزار تومان
بانک عمران
شرکت کنید

خبر مندرج درروزنامه
SUD KURIER
مورخ ۱۷ فوریه۱۹۷۰ چاپ آلمان مبنی‌بر موفقیت تحصیلی آقای تورج عصام بادرجه ممتاز مایه مسرت فراوان گردید .
این موفقیت عالی را قبل ازهمه به‌پدر گرامی ایشان‌آقای علی‌عصام تبریك میگوئیم .
دوستان وآشنایان تورج

فرزندم تورج عصام
موفقیت تحصیلی توبا درجه ممتاز مایه مسرت خاطر من و همه دوستانت گردید این خبر بهترین پاداش زحماتم بود . ازتو سپاسگزارم.
علی عصام

اطلاعیه
بانک بیمه بازرگانان
برای رفاه وتسهیل بیشتر درامور بانکی مشتریان محترم درایام تعطیلات نوروز باجه‌های دریافت شعب زیر صبحها آماده قبول وجوه مشتریان گرامی‌خواهدبود .
شعبه‌بازار ،شعبه‌سعدی ، شعبه شهناز ، شعبه‌شاه، شعبه گمرك ، شعبه امامزاده حسن ، شعبه کالج، شعبه امیرآباد ، شعبه تخت‌طاوس ،شعبه تجریش ، شعبه فارابی، شعبه نازی‌آباد ،شعبه‌غار، شعبه میدان شهناز، شعبه‌نارمك، شعبه فرح‌شمالی، شعبه سلسبیل، شعبه خاکباز ،

پوزش واعتذار
بمناسبت تصادف آغاز سال‌نو باایام سوگواری حضرت خامس آل عبا علیه‌السلام از عرض ارادت به حضور سروران عزیزم معذور بوده توفیق سلامتی همگی را ازخداوند متعال مسئلت دارد .
آ‌ـ۳۷۵۸۹ سرگرد مهندس ناصر رحیم‌زاده

آگهی کانون بانکها
بدین‌وسیله باطلاع میرساند که عموم بانکهای کشور علاوه‌از پنج‌روز اول فروردین ۱۳۴۹ در روز پنجشنبه ششم فروردین۱۳۴۹ نیز تعطیل می‌باشند ضمنا بانکهائی که همه‌ساله در ایام تعطیلات عید باجه‌هائی مفتوح دارند جداگانه اعلام خواهند نمود .
کانون بانکها

حراج کفش شمیران نو
کفش های آخرین مدسال خود را حراج‌میکند
خیابان شاه چهارراه یوسف‌آباد

دکتر حیدر رقابی (هاله)
سراینده ترانه جاودانی «مرابوس»
پس از ۱٫۴ سال تازه ترین آثار خودرا زیر عنوان
شاعرشهرشما
به هنردوستان واقعی تقدیم میدارد
مرکز پخش انتشارات امیرکبیر

مطب دکترعلیمحمدی (جراح مغزواعصاب)
به بالای بلوار ـ خیابان زرتشت نبش خیابان کاخ انتقال یافت .
تلفن مطب : ۶۲۱۳۹۸ و ۶۲۹۹۸۹

بعلت تصادف عید نورور باایام سوگواری از تقدیم تلگرام و کارت تبریك معذور باین‌وسیله سعادت و سلامت و توفیقات کامله کلیه‌سروران معظم و دوستان ارجمند وهمکاران اداری را در سال نو از خداوندمتعال خواستار است .
حسام‌الدین نجم‌آبادی

هدیه نوروز بزرگترین سینماهای تهران‌وشهرستانها

از روز شنبه اول فروردین
بعداز دالیدا
خوانندۀ زیبا و ستاره بین‌المللی
میرکا MIRKA

که باصدا و رقص سحر ـ انگیزش سراسر اروپا را تسخیر کرده است با همکاری گروه
کستاس هاتزیانس (از یونان)
در مجلل‌ترین و باشکوه‌ترین دانسینگ تهران
دانسینگ درایوین سینما ونك
اجرای برنامه «میرکا» و ساز«بوزوکی» در دو قسمت یکساعته ساعت ۱۱ و ۵ر۱ بعداز نیمه‌شب
برای استفاده عموم از این برنامه جالب
شام کامل برای هر نفر ۳۰۰ ریال
تلفن رزرو ۶۲۲۵۵۷

بانک ایران وانگلیس

بانهایت خوشوقتی‌اطلاع میدهد در بیست ویکمین قرعه‌کشی حساب های پس‌اندازاین‌بانك به طی مراسم با شکوهی با نظارت نمایندگان وزارت‌دادگستری ، وزارت دارائی ، شهربانی کل کشور وچندنفر از معتمدین محترم‌وعده زیادی ار دارند گان حساب در سالن‌جدید این‌بانك در عصر۳شنبه ۱۹اسفند ماه‌جاری بعمل آمد دارندگان حسابهای زیر در شعب مختلف برنده‌شدند:
تاریخ‌ـ۲۰اسفند ماه ۱۳۴۸

اسامی وشمارۀ حساب برندگان‌جوائز پنج هزار ریالی

شعبۀ تخت‌جمشید
آقایان و خانمهای علی خاتمی نوری ۱۰۰۰۵۵برادلی بن‌ژامن ۱۰۰۱۹٤ دکترفریدون ورجاوند ۱۰۰۳۶۷شمسی عبید ۱۰۰۵۰۵ ورناجی‌جی۱۰۰۶٤۲بتول‌نخستین۱۰۰۷۷۳منوچهرایزدی۱۰۰۸۹٤حبیب بنی‌هاشمی ۱۰۱۰۱۲ سیدجلال‌راجی ۱۰۱۱٤۶ایمره‌لوئی۱۰۱۲۸۰ بتول صمدی‌علی‌آبادی ۱۰۱۳۹٤ عزت‌وزیردفتری ۱۰۱۵۰۸ هاجر شیمی ۱۰۱۶۳۶ محمدحسین تقی‌نیا میلانی ۱۰۱۷۷۱ نادیه قاضی بیات ۱۰۱۸۷۳مهوش‌بهپور۱۰۲۰۰۰غلام سینائی ممقانی ۱۰۲۱۷۶ رحیم موسوی نژاد ۱۰۲۳۰۸ رضوانیۀ عباسیان ۱۰۲٤۰۹ علیۀ رضانور (ابوالقاسمی)۱۰۲۵۳۲ گلدخت‌کلبرك۱۰۲۶۵۸ مهدیۀ شریف‌امامی ۱۰۲۷۸۶ مهردادمزدیستی۱۰۲۹۰۶ اسکوئی‌آوانسیان ۱۰۳۰٤۵ فرهاد حکمت۱۰۳۲۱٤ الیزابت فلاحپور ۱۰۳۳۲۸ جلال ستوان زاده ۱۰۳٤۳۱ آرام‌توماسیان ۱۰۳۵۷۲ محترم‌حاجی‌الیاس رکنی ۱۰۳۷۱۳ قدرت‌الدروشن ۱۰۳۸۱۳ مریم مهدوی ۱۰۳۹۱۷ خدیجۀ مروستی ۱۰٤۰۳۱ فاطمۀ نقشینه ۱۰٤۱٤۶ حاجیۀ خانم برزوئی ۱۰٤۲۶۲ ابوالفتح‌وثوق‌زمانی۱۰٤۳۹۱ محمدعلی‌مسعودنیا ۱۰٤۵۱۸ ابوالفضل رستمی ۱۰٤۶۱۵ مرضیۀ شجاعی ۱۰٤۷۳۲ امیداخوان ۱۰٤۸۳۲ رستم‌پارکی۱۰٤۹۶۵ضیادخت‌نیری۱۰۵۰۶۶ رالف شعیا ۱۰۵۱۶۵ معصومۀ ناصرقندی ۱۰۵۲۵۷ اترآلیس ۱۰۵۳۲۰ فریبرز مظاهری ۱۰۵۳۷۶

برندگان جوائز ۰۰۰ر۱۰ ریالی

خانمهاوآقایان ساراپدرثانی ۱۰۵۰٤۵ پروین مهاجر ۱۰۳۹۰۳ نصرالملوك‌فردوس ۱۰۲۶۳۷ اسفندیار سروش یاری ۱۰۱۳۷۶ متین رزم ۱۰۰۰۰۰

اسامی وشمارۀ حساب برندگان‌جوائز پنج هزار ریالی

شعبه مرکز
آقایان وخانمهای علی‌اکبروحدت کاشانی ۵۰۱۳۸عبداله‌جواهری ۵۰۳٤۱ منیژۀ آذرگشسب ۵۰۵۰۸ فاروق‌ربیع ۵۰۷۰۷ میرعلام حسین سیدخرازی ۵۰۹۲۳ مریم‌امینی ۵۱۰۷۷ گوهربانوشید ۵۱۲۳۲روناله کهن ۵۱۳۵۳علی خلعتبری ۵۱۵۰٤ ایران‌رضازادۀ صابر ۵۱۶۶۷ منیرالسادات عالمی ۵۱۸٤۶ محمد سبزواری زاده ۵۲۱٤۷ شهناز انصاری چهارسوقی ۵۲۳۰۸ میرسیدعلی‌دانش‌پژوه ۵۲٤۵٤محمد حسین‌دادجو ۵۲۶۰٤ابوالفضل ربانیها ۵۲۷۶٤ناهید بیانی ۵۲۹۳۹مهران‌فرخ‌زاده۵۳۰۷۸جین‌دولتیل ۵۳۲۲۶میرزاجان کهن‌شاد ۵۳۳۶۰ مهرداد هاشمیان ۵۳٤۸۳ اقدس سپهر۵۳۶۳۳ ابراهیم کلیمی‌ساخایی ۵۳۸۱۶ روبن‌آفتاندلیان ۵۳۹۵۵ عباس مصداقی ۵٤۰۸۸ کایتازدوار ۵٤۲٤۱ یحیی بسیج ۵٤۳۹٤محمود بیطرف ۵٤۵۳۷ فریباقریشی ۵٤۶۸۰ محمدافخم حکیمی ۵٤۸۳٤ فخرالدین‌شریف‌زاد ۵٤۹۳۸سرافیامای کینانس ۵۵۰۸۹ محمد تفدئی۵۵۲۶٤زهراپنجه‌علی ۵۵٤۱۹ ژاکوب رحمانی‌زاد۵۵۵۵۷ مرضیۀ گرجی ۵۵۶۷۸ ویکتونژنتکو ۵۵۷۷۹ محمد رضا نائینی ۵۵۹۱۱ گرجی شوهیط ۵۶۰۶۰ مارینامیناسیانس ۵۶۱۶۶محمد علی تقی‌زاده حنائی ۵۶۲۵۶آراشاوردی ناصری ۵۶٤۰۵ میترا خسروی ۵۶٤۹۶ سیده مریم مقیمی ۵۶۵۶۵ مه‌داد خلعتبری ۵۶۶۵۰ جیمزمکدنالدبارکر ۵۶۷۱۸ ناهیدبهزاد ۵۶۷۸۸روزیك خاچاطوریانس ۵۱۹۹۵

برندۀ جائزۀ ممتاز ۰۰۰ر۵۰۰ ریالی

حساب شماره ۵۵۷۲۰ بانو عذراحائری

برندۀ جائزۀ ۰۰۰ر۱۵۰ ریالی

حساب شماره ۵۲۳۹۸ دوشیزه‌فاطمه میوه‌چی

برنده جائزۀ ۰۰۰ر۱۰۰ ریالی

حساب شماره ۵٤۱۰۳ آقای محمد کشتکارسهی

برندۀ جائزۀ ۰۰۰ر۱۰ ریالی

حساب شماره ۵٤۵۰۹ آقای‌اس ـار‌ـ سوربی
حساب شماره ۵۵۸۹۰ آقای‌امید علی برخورداری
حساب شماره ۵۳۰۵۹ آقای ناصر لبیب
حساب شماره ۵۱٤۷۰ آقای حسن لشکری

اسامی وشمارۀ حساب برندگان‌جوائز پنج هزار ریالی

شعبه میدان فردوسی
خانمها و آقایان پیکان اشرفیان ۲۵۰۱۶۰ منصوره مسرور ۲۵۰۳۳۸ ناهید بهره‌مند۲۵۰۵۱۱ن‌کراله میناقی ۲۵۰۶۷۶ خسروماه‌کرفته ۲۵۰۸۲٤ دانا خاوری ۲۵۰۹٤۶ مهران شهیدی ۲۵۱۰۵۰ مونیك میولازار ۲۵۱۱۹۱ لیزاساسونیان ۲۵۱۳۲۰منور کلیمی ـ منور مروتی ۲۵۱٤۳۳صغری‌شمس‌الملوك‌عمادی۲۵۱۵۰۲ سهیل سهراب ۲۵۱۶۹۵ مینا قبادی ۲۵۱۸۰٤ لادن‌امین ۲۵۱۹۲۳ نجات‌الله درویش ۲۵۲۰٤۵ هارون هارونیان ۲۵۲۱۵۱ هایده پرویزی ۲۵۲۲۷۲ طلعت دلبرالقلی ۲۵۲۳۹۲دیانا طورس‌مناحکانیان ۲۵۲۵۰۳ مریم نژند ۲۵۲۶۲۲ مهرانگیزاردشیر ۲۵۲۷۳۵ محمود واهبی طباطبائی۲۵۲۸٤٤ مهیدهاشمزاده۲۵۲۹۶۷ سرکیس چایحوریان ۲۵۳۱۹۶

برندگان جوائز ۰۰۰ر۱۰ ریالی

حساب شماره ۲۵۰۷۹۰ آقای جلال رضوانی
حساب شماره ۲۵۲۰۲۸ آقای محمد کدخدازاده

اسامی‌وشماره حساب برندگان‌جوائز پنج هزار ریالی

شعبه بازار
خانمها وآقایان طلعت نعمان ۱۲۰۰۷۹ هرصل بنی‌اسرائیل ۱۲۰۳۹۳ مهوش پورصالحی ۱۲۰۵۹۸ غلامحسین‌اشراقی۱۲۰۷۸۹ فریده زند ۱۲۱۰۵۳ فرزانه شهابی‌سیرجانی ۱۲۱۲۸۱آقاجان‌نسیم ۱۲۱٤۷۳ علی‌اصغر یزدی ۱۲۱۶٤۲ سید محمد نبکزادلنگرودی ۱۲۱۸۳۷ علی‌اکبر بیژه ۱۲۱۹۸۸ حاج سید محمود حاج سید اسماعیلی ۱۲۲۲۲۸ سوسن‌رکنی۱۲۲۳۹۳محمدحسین محمدصادقی ۱۲۲۵۶۰ احمد محسنی ۱۲۲۷۸۲ یدالله ابراهیمی ۱۲۲۹۷۸سید عبدالرسول صمیم هاشمی ۱۲۳۱۸۱ فرهاد سرهنگیان ۱۲۳۷۲۸ غلامرضا نبی هاشمی ۱۲۳۵۹۵ خانم‌تاج نعمانی ۱۲۳۷۶۷ علی نیك‌طلب ۱۲۳۹۲۳ کریم سمسارزاده ۱۲٤۰۸٤ شهریار عمادی ۱۲٤۲۳۱ سید محمد انگجی ۱۲٤۳۷۲ سید حسن کلانتری ۱۲٤٤۹۲ محمد ابراهیم لسانی ۱۲٤۵۹۸ فاطمه فطاذت۱۲٤۶۷۶

برندۀ جائزۀ ۰۰۰ر۵۰ ریالی

حساب شماره ۱۲۳۵۲٤ آقای اسماعیل دالانداز

برندگان جوائز ۰۰۰ر۱۰ ریالی

حساب شماره ۱۲٤۰۵۵ خانم عزیزۀ پرتوی
حساب شماره ۱۲۲۱۶۹ خانم فرخنده شاه‌گلدیان
حساب شماره ۱۲۰۰۳۸ آقای ابوالقاسم حسینی اصفهانی

اسامی وشمارۀ حساب برندگان‌جوائز پنج هزار ریالی

شعبۀ آبادان
خانمها و آقایان روبین آواسیانس ۱۷۰۰۲۶ احمد سالمیان ۱۷۰۲۲۲ تقی صمصام شریعت ۱۷۰۳۵۷ مریم صادق نخجوانی ۱۷۰۵۱۸ بیگم‌اغادادا ۱۷۰۶٤۱ مرتضی رحمانی ۱۷۰۸۱۳ اصغر غروری ۱۷۰۹۵٤ محمود خلف‌پور ۱۷۱۱٤۵ علی‌نجیبی۱۷۱۲۸۳ سیدمرتضی غفاری سیجانی ۱۷۱٤۶٤ عادل سلیمانی ۱۷۱۶۰۹ فاطمه‌غریب ۱۷۱۸٤۰ زرین‌شیخ‌صاحب ۱۷۲۰۰۹ فخریه‌بحرانی‌پور ۱۷۲۱۱٤ سیروس نادری بهبهانی ۱۷۲۱۸۵

برندگان جوائز ۰۰۰ر۱۰ ریالی

حساب شماره ۱۷۰٤۹۵ خانم پروین ارهاشم
حساب شماره ۱۷۲۰۹۸ آقای ارمنوهی باغومیان

اسامی وشمارۀ حساب برندگان‌جوائز پنج هزار ریالی

شعبۀ اهواز
خانمها و آقایان ابوالقاسم امیدوار ۲۰۰۰۲۵ محمدعلی چناری زاده ۲۰۰۲۹۳ حاجی‌شالباف ۲۰۰۵۵۲ افسر عابدین ۲۰۰۷۵۵ محمدعلی خیامی ۲۰۰۹۵۰ فاطمه‌صالحه‌زاده ۲۰۱۱۶٤ لئون طماسیان ۲۰۱۳۶۵ عبدالکریم مانکانی ۲۰۱۵۱۹ مصطفی کیانی‌راد ۲۰۱۶۸۲ مهین‌سباف دزفولی ۲۰۱۸۲۵ بهروز ورشوساز ۲۰۱۹٤۳ تقی بنکدار ۲۰۲۰۷۶ حبیب‌سلمانی ۲۰۲۱۹۱ حسین هنرخواه ۲۰۲۲۹۸ سلطان محمدنصیری ۲۰۰۷۱۶

برندۀ جائزۀ ۰۰۰ر۱۰ ریالی

حساب‌شماره۲۰۱۶۶۰ آقای‌محسن‌سمیع

اسامی وشمارۀ حساب برندگان‌جوائز پنج هزار ریالی

شعبۀ فرح
خانمها و آقایان اقدس‌نظر قزوینیان ۳۰۰۰۸۱ ناهید سمندی حشمتی ۳۰۰۱۶۶ ملیحه فخیم آقاجان ۳۰۰۲۹۷ ن‌ـ گبای ۳۰۰٤۰۰ عذری نامور مقدم ۳۰۰٤۹۳ محمد همدانی ۳۰۰۵۳۲

اسامی وشمارۀ حساب برندگان‌جوائز پنج هزار ریالی

شعبۀ خرمشهر
خانمها و آقایان جولی نقاش ۱۵۰۱۰۹ سید سلمان پورعلوی ۱۵۰۳۰۱ سلمان جعفرزرین کفش ۱۵۰٤۶۷ عبداساده عرب‌نیا ۱۵۰۶۱۵ جاسم دارمی ۱۵۰۷۸۶سعیدعومی ۱۵۰۸۹۵ سیدمحمد مدیح ۱۵۱۰۰۹ منصور شلخواه ۱۵۱۱۱۸

برندۀ جائزۀ ۰۰۰ر۱۰ ریالی

حساب شماره ۱۵۰۵۸۸ آقای اسمعیل شعبانان

اسامی وشمارۀ حساب برندگان‌جوائز پنج هزار ریالی

شعبۀ روزولت
خانمها و آقایان مریم پوشین ۱۰۰۲۳ هوشنك نیکوئی ۱۰۱٤۱ نورات مختاریان ۱۰۲۵٤ عباس عقیلی‌پور ۱۰۳۵۰ قدرت‌الله ـ لشگری تمیجانی ۱۰٤۳۸ علی‌ده‌پناه ۱۰۵۱۲ فریدون بینش‌پور ۱۰۵۶۷

برندۀ جائزۀ ۰۰۰ر۱۰ ریالی

حساب شماره ۱۰۵۰٤ آقای محمود ربیع‌زاده

اسامی وشمارۀ حساب برندگان‌جوائز پنج هزار ریالی

شعبۀ تجریش
خانمها و آقایان محمدعیوضی ۲۰۱٤۳ فاطمه عرفان ۲۰۳۰۹ کیوان فرخزاده نراقی ۲۰٤۵۹ معصومه شمرانی ۲۰۵۷۹ زهرا صفوی ۲۰۷۱۲ راشل نظریان ۲۰۸٤۳ ساسان مهماندوست ۲۰۹۵ محبوبه فرخزاد ۲۱۰۳۹ حسام‌الدین امین‌التولیه ۲۰۰۰٤

برندۀ جائزۀ ۰۰۰ر۱۰ ریالی

حساب شماره ۲۰۲۸۶ آقای سیدحسین خالقی

برندۀ جائزۀ ۰۰۰ر۵۰ ریالی

حساب شماره ۲۰۷۲۷ خانم منیرحبیب کلاه‌دوز

اسامی وشمارۀ حساب برندگان‌جوائز پنج هزار ریالی

شعبه بندرعباس
خانمها و آقایان محمد ذاکری نخل ناخدایی ۲۰۳ محمدامین امیراحمدی ۴۵۳ عاصیه عطاری نژاد ۵۹۸ احمد دانشمند ۷۹۰ محمدرضا هاشمی پورنیکویی ۹۱۲

برنده جائزۀ ۰۰۰ر۱۰ ریالی

حساب شماره ۷۶۰ آقای محمود محمودپور

اسامی وشمارۀ حساب برندگان‌جوائز پنج هزار ریالی

شعبۀ اصفهان
آقایان محمود حمزه‌ای ۱۰۵۳ سهیل نعیمی محصصی ۱۱۳۸ ماسیس‌زادوریان ۱۲۱۲

اسامی وشمارۀ حساب برندگان‌جوائز پنج هزار ریالی

شعبۀ بریم
خانم و آقای هماآل مذکور ۲۰۰۰۵۸ و ساروخانلرچاتر ۲۰۰۱٤۷

آ‌ـ ۸۰۹۰٤