۲۸ صفحه

اطلاعات

چهارشنبه ۱۲ بهمن ماه ۲۵۳۶ـ شماره ۱۵۵۲۸ تکشماره ۱۰ ریال

★ مدیران طراز اول کمپانی های نفتی به تهران آمدند

★ قبل از پایان سال جاری مذاکرات اصلی در تهران آغاز میشود

ایران تعهدات انجام نگرفته گذشته را دیگر قبول نمی کند

کوشش برای اشغال چاه های نفت خلیج فارس جنایت است ـ سفیر سابق امریکا در ریاض

امریکا در برابر هجوم خارجی به خلیج فارس مداخله میکند

در صفحه آخر ستون چهارم

برنامه خانه‌سازی دولت در بودجه سال آینده

★ اعتبار خرید اراضی از سوی دولت تامین شد

★ قطعات پیش‌ساخته خانه و آپارتمان تولید میشود

در صفحه آخر ستون هفتم

اعلامیه رسمی عربستان سعودی درباره ماجرای سنگسار کردن پرنسس «میشه»

شاهزاده خانم سعودی رابطه نامشروع داشته

وی باوجود داشتن شوهر با مرد دیگری روابط عاشقانه برقرار کرده بود حکم اعدام پرنسس «میشه» و مرد مورد علاقه‌اش در دادگاه شرع صادر شده است

در صفحه ٤ ستون دوم

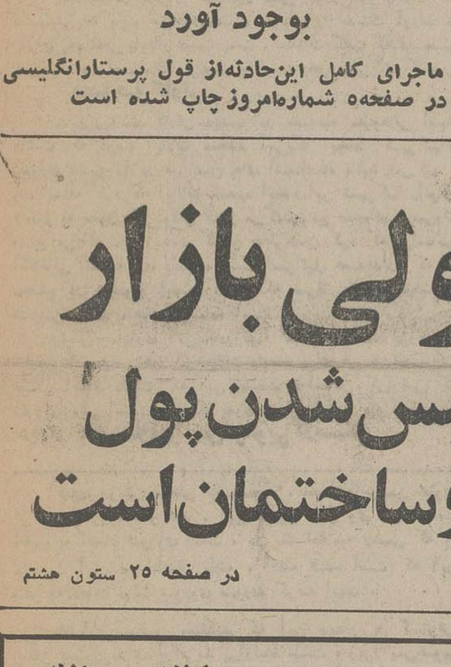

عشق ممنوعی که جنجال جهانی بوجود آورد

ماجرای کامل این حادثه از قول پرستار انگلیسی در صفحه ۵ شماره امروز چاپ شده است

قرارداد نفتی ایران باکنسرسیوم تغییر میکند

در صفحه ٤ ستون اول

هزاران موش به سینما های اهواز هجوم برند

★ مدیر یك سینما: با وجود اینکه ما از دستگاهها و سموم مختلف استفاده می کنیم از پس موشها برنمی‌آئیم

در صفحه ٤ ستون نهم

برائر تهدید سازمان آزادی بخش فلسطین

دختر تروریست حادثه لوفت‌هانزا آزاد شد

● سهیلا سایه از سومالی بلافاصله به بغداد رفت

● سهیلا تنها باز مانده زنده رباینده‌گان هواپیمای لوفت هانزا بود

در صفحه ۲ ستون سوم

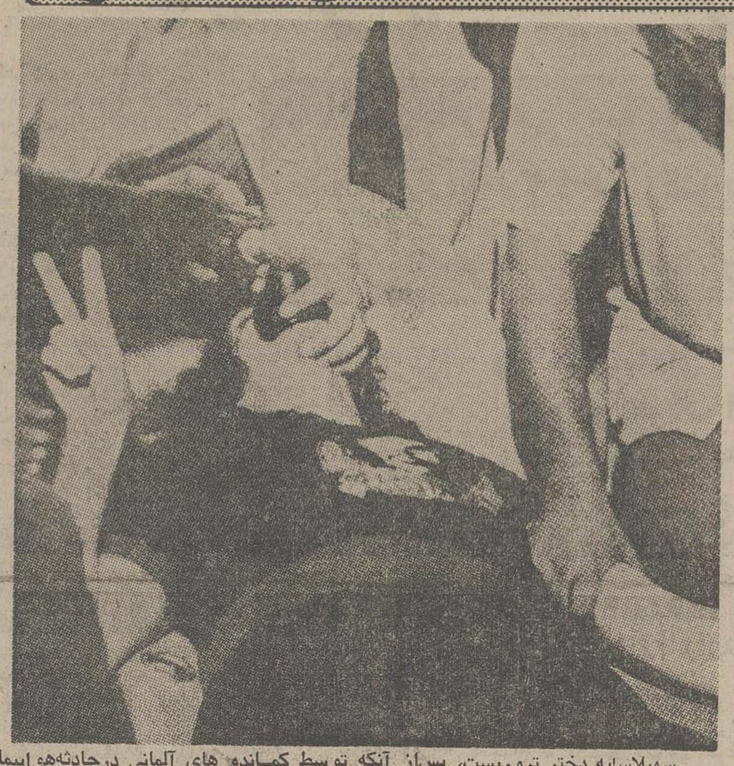

سهیلا سایه دختر تروریست، پس از آنکه توسط کماندو های آلمانی درحادثه هواپیما زخمی شد زیر مراقبت پزشکی قرار گرفت . این عکس اندکی پس از حادثه حمله به سوی هواپیمای لوفت‌هانزا گرفته شده است.

مقام رسمی بازاریابی اسرائیل اعلام کرد

پرتقال های اسرائیلی مسموم است

در صفحه ٤

داروهای جدیدی در اختیار بیمه‌شدگان قرار میگیرد

★ قرارداد ۳ پزشك و ۳ داروخانه با بیمه لغو شد

★ داروخانه هائی که داروی ضروری نداشته باشند تعطیل میشوند

در صفحه ٤ ستون ششم

رئیس بانك مرکزی :

کم پولی بازار بعلت حبس شدن پول در زمین و ساختمان است

در صفحه ۲۵ ستون هشتم

طرح تخریب خانه‌های واقع در مسیر بزرگراهها

★ شهرداری قیمت خانه‌ها و اراضی واقع در مسیر را یکسال زودتر از تخریب پرداخت میکند

در صفحه ٤ ستون اول

اطلاعیه بانك فرهنگیان ایران شعبه خمین

بانك فرهنگیان ایران واقع در شهر خمین خیابان امیرکبیر بموجب اجازه‌نامه نب ۲۲۱۱ مورخ ۳ر۱۰ر۳۱ بانك مرکزی ایران برای انجام کلیه عملیات بانکی آغاز بکار کرده است .

تشکر و اعتذار

بدینوسیله از همه سروران و دوستان و بستگانی که در سوگ درگذشت شادروان ابوالفتح وکیلی نیکجو همدردی فرموده وبا حضور در مجلس ترحیم ویا باتلگرام و نامه موجب تسکین آلام بازماندگان را فراهم نموده‌اند صمیمانه سپاسگزاری نموده برای همگی آرزوی سعادت و سلامت همیشگی می‌نمائیم واگر امکان ابراز تشکر از یکایکشان نبود از آقایان حاصل نشده پوزش می‌طلبیم.

ملیحه وفرح افشار جعفری ـ نجیبه و حسین صابر ابراهیمی ـ منیر وعبدالمجید مجیدی .

قابل توجه داروخانه‌ها و بیمارستانها و موسسات داروئی تهران و شهرستانها، شماره تلفنهای جدید

شرکت تجارتی موناسکو بامسئولیت محدود

نماینده انحصاری کارخانجات تحقیقاتی بیچام انگلستان بشرح زیر باطلاع عموم می‌رسد ۳۷۶۰۸۱ ـ ۳۷۶۰۸۲ ـ ۳۷۶۰۸۳ ـ ۳۷۶۰۸۴ ـ ۳۷۶۰۸۵

تا سیزدهم بهمن ریش خود را نتراشید

ترووما ترووما ترووما

اطلاعیه حج طریقت

گروه ۱۳۶۸ سازمان اوقاف

شرح در صفحه ۱۸

اطلاعیه

مدرسه عالی برنامه‌ریزی و کاربرد کامپیوتر

بقیه در صفحه ۱۸

اطلاعیه به صاحبان سهام بانك صادرات ایران

صفحه آخر

بیمه دانا

تلفن‌های جدید

۳۷۶۲۷۳

۳۷۶۲۷۵

۳۷۶۲۷۶

۳۷۷۵۲۵

۳۷۵۵۷۳

دنیای ورزش روزهای شنبه منتشر میشود

حراج پنجره پاریس

تا پنجشنبه ادامه دارد

پهلوی روبروی کورش

قابل توجه اطباء و داروخانه‌ها قرص گارونین، قرص آومین، شربت و قرص والرگان و هالوتان کارخانه می اندیپکر انگلستان وارد شد

نمایندگی انحصاری:

شرکت سهامی ایران والاس

تلفن ۳۴۳۰۱۳ ـ ۱۶

شرکت سهامی خاص گواه

نماینده انحصاری لوازم یدکی کامیونها و موتور های صنعتی مرسدس بنز از تاریخ ۱۱ر۱۰ر۲۵۳۶ از بلوار الیزابت به محل جدید واقع در (کیلو متر ۸ جاده مخصوص کرج مقابل منطقه ۱۱ راهنمائی و رانندگی خیابان نوریانی) انتقال یافته است .

محل جدید فاقد تلفن میباشد تا اطلاع ثانوی به تلفنهای سابق این شرکت مراجعه فرمائید (دریافت پیغام)

تلفنهای جدید کانون خبرنگاران عکاس ایران

۳۷۱۷۷۵ ـ ۳۷۱۷۰۰

شرکت نفت ایران

پالایشگاه آبادان

آگهی مناقصه شماره ۲۱۹ـ۷۷ـ۷۷

شرکت ملی نفت ایران ـ پالایشگاه آبادان در نظر دارد مقدار ۴۷٫۰۰۰ کیسه گچ ساختمانی (درکیسه های چهل کیلو گرمی) مورد نیاز یك ساله خود و مناطق نفتخیز خوزستان را ازطریق مناقصه عمومی خریداری نماید.

علاقمندان شرکت در مناقصه میتوانند برای دریافت اوراق مربوط به شرایط مناقصه درظرف مدت ده‌روز از شنبه ۱۵ر۱۱ر۲۵۳۶ (پانزدهم بهمن ماه ۲۵۳۶) در آبادان به اداره پیمانکاری حقوقی و بیمه پالایشگاه آبادان ساختمان ۱۸۷ اتاق ۱۲ ، اهواز به اداره کالا واقع در کارون قسمت خریدمحلی و در تهران به اداره تدارکات و خرید کالا واقع در خیابان شاه کوچه یغما ساختمان جسکو طبقه اول اتاق ۱۱۰ مراجعه نمایند .

م الف ۲۵۴۵۶ ۱ـ۳

ماشین سازی اراك

ثبت‌نام برای کارآموزی بهره برداری دیگهای بخار و آبگرم

شرح در صفحه ۲۱

به هنگام شهادت در دادگاه شجاع وحقیقت گو باشید

صفحه ۱۲ امروز به مطالب حقوقی اختصاص دارد. دراین صفحه چند مسئله حقوقی و قضایی از سوی متخصصان این قبیل مسایل بررسی شده است.

اگر ابزار های مالیاتی دولت تیز شود !

نوشته «اسماعیل یگانگی» نویسنده اطلاعات راهمراه دیگر مقاله‌ها ، نامه های خوانندگان و دردلهای تلفنی مردم رادر صفحات ٦ و ٧ می خوانید.

برای رانندگان وکمك رانندگان آسایشگاه بسازید

در صفحه ۱۱ امروز مسایل کارگری ومیز گردی باشرکت نمایندگان ۲۸۰ هزار راننده و کمك راننده کامیون چاپ شده است.

جدول نظرخواهی برنامه های تلویزیونی

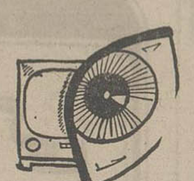

گروهی از تماشاگران تلویزیون ازطبقات مختلف در باره برنامه های تلویزیونی نظر داده‌اند . این جدول راهمراه دیگر خبر های هنری در صفحه ۲٤ می خوانید.

جناب آقای مهندس مشیرفر

با نهایت تاسف وتاثر مصیبت وارده را بجنابعالی وخانواده محترم تسلیت عرض می‌نماید .

مهندسین مشاور همکار

جناب آقای ناصر عزیزی و بانو

بانهایت تاسف مصیبت وارده را بجنابعالی و سرکار خانم تسلیت می‌گوئیم.

گرگان ـ محمدرضا سعادتو بانو

جناب آقای دکتر حسین تدین

بانهایت تاسف ، مصیبت وارده را صمیمانه تسلیت عرض نموده، بقای عمر جنابعالی و سایر بازماندگان محترم را از درگاه حضرت احدیت مسئلت مینماید .

رضاحداد ـ دبیر اتحادیه کامیونداران ایران

جناب آقای مهندس رحمت‌الله مشیرفر

مصیبت وارده را صمیمانه تسلیت میگوید .

شرکت نوگار

حسنی مبارک درپایان دیدارش از کشور اسلامی وعربی هشدارداد :

اگرمذاکرات شکست بخورد مصرراهی جزجنگ ندارد

کویت - یونایتدپرس - حسنی‌مبارک معاون رئیس جمهوری مصر بسفر خود به۹کشور عربی و اسلامی پایان داد و دیشب برای اولین بار ظرف دوماه ونیم اخیر هشدار داد اگر مذاکرات صلح با اسرائیل شکست بخورد مصر ممکن است راه جنگ را انتخاب کند .

مبارک اظهار داشت اگرتلاش بمنظور مصالحه با اسرائیل بشکست منتهی شود راهی جز جنگ باقی‌نخواهد ماندو انورسادات این حقیقت را برای رهبران کشورهای مورد بازدید خود تشریح خواهد کرد .

دیشب یک مقام کویتی که مبارک ازآن کشورهمدیدن کرده است صحبت از وجود اختلاف نظرمیان مصر و کویت درمورد ابتکارات سادات کرد وگفت نخستین وظیفه اعراب درحال حاضر پرکردن شکافی است که با رفتن سادات به اسرائیل میان رهبران عربی پدید آمده است .

دیدار حسنی‌مبارک از۹ کشور اسلامی و عربی یکی از قسمت های تعرض دیپلماتیک سادات، پس‌از به‌بن‌بست رسیدن مذاکرات کمیته سیاسی مصر و اسرائیل بوده‌است. از سوی دیگر، محمد ابراهیم کامل وزیر امور خارجه‌مصر دیشب گفت که ما با اسرائیل در زمینه بسیاری مسائل‌اختلاف داریم ، ولی همواره آماده‌ایم که‌پیرامون مسائل مورد اختلاف مذاکره کنیم وزیر امور خارجه مصر این سخن را پس‌از مذاکرات دوساعته خود با آلفرداترتون معاون وزارت خارجه آمریکا که دیدگاههای اسرائیل را برای مقامات مصری توضیح داد اعلام کرد .

محمد کامل گفت که ماامیدواریم به یاری ایالات‌متحده سرانجام بتوانیم راه را برای انعقاد یک معاهده صلح آماده کنیم و به گفته وزیر امور خارجه مصر آلفرداترتون پیشنهاد هائی ارائه داده است که مورد بررسی است و پاسخ آن به نماینده آمریکا داده خواهد شد . محمد ابراهیم کامل نیز یادآور شد اگر مذاکرات مصرو اسرائیل بار دیگر به بن‌بست برسد هیچکس نخواهد توانست از وقوع یک جنگ جلوگیری کند .

محمد ابراهیم کامل در عین حال از کوششهای مداوم ایالات متحده در زمینه کمک به‌رفع بحران خاورمیانه و استقرار یک صلح پایدار در این منطقه سپاسگزاری کرد .

اظهارات سادات

قاهره - آسوشیتدپرس - دیشب سادات رئیس جمهوری مصر در آستانه سفر خود به مغرب آمریکا و چند کشور اروپائی گفت که باید برای مسئله فلسطینی ها راه حل شایسته‌ای پیدا شود وگرنه همه‌کوشش های دو کشور برای برقراری صلح در خاورمیانه برباد خواهد رفت .

سادات در تکرار گفته‌های قبلی خود اعلام داشت که فلسطینی ها باید حق‌خودمختاری خویش را بدست آورند تا بتوان به‌صلحی پایدار دست یافت . سادات گفت که فلسطینی ها باید در تصمیمات مربوط به‌آینده خود شرکت کنند .

مصاحبه کارتر

- پرزیدنت کارتر دیشب در مصاحبه مطبوعاتی اظهار داشت که دولت ایالات متحده آمریکا ایجاد شهرکهای یهودی نشین را در سرزمین های اشغالشده تائید نمی‌کند . وی اضافه کرد که ایالات متحده ایجاد این شهرکها رانوعی تجاوز به حقوق بین‌المللی تلقی می‌کندومانع عمده‌ای برسرراه صلح می‌داند . پرزیدنت کارتر خاطرنشان کرد که براساس اطلاعاتی که به وی رسیده است اسرائیل قصدندارد که‌یک مجتمع در شیطوح ایجاد کند بلکه صرفا یک هیات‌باستان شناسی به‌آن منطقه فرستاده است .

رئیس جمهوری آمریکادرزمینه احتمال تقاضای پرزیدنت سادات طی دیدار خود از ایالات متحده برای ارسال تجهیزات جنگی اظهار داشت که این تصمیم براساس گزارشی که شورای ملی امنیت آمریکا بوی ارائه خواهد داد اتخاذمی‌شود و کنگره نیزباید آنرا تائید کند . از سوی دیگر ، خبرگزاری تاس طی تفسیری تاکید کرد که هدف از رویداد های اخیر خاورمیانه ، رسیدن به‌یک توافق جداگانه بین مصر و اسرائیل است که این کار نه‌تنها مسئله اعراب و اسرائیل را حل نخواهد کرده بلکه اوضاع را بحرانی‌تر خواهد ساخت .

دیداردایان ازامریکا

تل‌آویو - آسوشیتدپرس- سخنگوی وزارت امورخارجه اسرائیل اعلام کرد که موشه‌دایان وزیرامور خارجه این کشور در نیمه اول فوریه (چند روز آینده) سفری به آمریکا خواهد کرد .

کارتر ایجاد شهرکهای اسرائیلی را غیرقانونی خواند

وزیرخارجه‌مصر: اگرمذاکرات‌بار دیگر به بن‌بست برسد هیچکس نمی تواند ازجنگ جلوگیری کند

سادات : چنانچه مسئله فلسطین حل نشودهمه تلاشها برباد خواهدرفت

دیدار نخست‌وزیر یمن جنوبی ازمسکو

عدن، رویتر - علی ناصرمحمد ، نخست‌وزیریمن جنوبی از عدن عازم مسکو شد . این دومین سفر وی طی ششماه اخیر به اتحاد شوروی است . در یک اعلامیه رسمی که به مناسبت این‌سفر انتشار یافته ، گفته شده است که این سفر به دعوت دولت شوروی صورت گرفته است .

ناظران سیاسی معتقدند که این دیدار با گسترش یافتن بحران در شاخ افریقا بی‌ارتباط نیست ، زیرا یمن‌جنوبی صد ها کارشناس به‌کمک اتیوپی فرستاده است .

مذاکرات کمیته نظامی مصرواسرائیل ازسرگرفته‌شد

وزیردفاع اسرائیل باهمسر و فرزندش وارد قاهره شد

قاهره -عصردیروز مذاکرات کمیته نظامی مصر و اسرائیل که‌مدتی قطع شده بود از سر گرفته شد . مذاکرات ساعت ۵ بعداز ظهردر یک تالار دربسته آغاز شد .

عزروایزمن وزیر دفاع اسرائیل دیروز برای شرکت دراین مذاکرات وارد قاهره شد. در این مذاکرات فقط نحوه عقب‌نشینی اسرائیل از صحرای سینا رسیدگی‌میشود.

وزیر دفاع اسرائیل در فرودگاه باخبرنگاران مصاحبه نکرد ولی از آنجاکه همسرو فرزند خودرا همراه داردنشان میدهد که مذاکرات درمحیطی آرام جریان دارد .

وایزمن در فرودگاه تنها گفت‌که‌مشکلات متعددی وجود دارد که‌او امیدوار است‌بتواند به‌حل همه این مشکلات نائل آید .

جمصی وزیر جنگ مصردر فرودگاه از وایزمن استقبال کرد . وایزمن هنگامی وارد قاهره شد که آترتون معاون وزارت خارجه امریکا بامحمد ابراهیم کامل وزیر خارجه‌مصر به‌گفتگو نشسته بودند تامشکل بزرگ یعنی‌سرنوشت فلسطینی ها را بررسی کنند.

گزارش های رسیده حاکی استکه‌وایزمن خواهد کوشید که مصر را متقاعد به تجدید نظر نسبت به‌عقب‌نشینی‌اسرائیل از صحرای سینا کند .

یک روزنامه‌اسرائیلی نوشته است .

اسرائیل می‌کوشد که‌شهرک های یهودی نشین را در صحرای سینا بعنوان منطقه‌غیر نظامی بین دو کشور حفظ کند .

مقامات مطلع‌در قاهره‌اظهار داشتند که ملاقات وایزمن با جمصی تغییرات شگرفی در اوضاع بوجودنخواهد آورد، بلکه این‌سفر سادات به آمریکا استکه باحتمال زیاد تغییرات بزرگی درمسئله‌صلح خاورمیانه بوجود خواهد آورد . دور دوم گفتگو های کمیته نظامی اسرائیل و مصر فردا موقتا پایان خواهد گرفت و همزمان باختم این مذاکرات ، اترتون به‌آمریکا خواهد رفت تا در جریان مذاکرات سادات‌وکارتر حضور داشته باشد .

عزر وایزمن وزیر دفاع اسرائیل دیروز پس از ورود به قاهره مذاکرات خود را با وزیر جنگ مصر آغاز کرد . عکس ، وایزمن را در کنار ژنرال جمصی وزیرجنگ مصر که در فرودگاه از وی استقبال کرد نشان می‌دهد . عکس‌رادیوئی‌یونایتدپرس

شورای مرکزی فلسطین جلسه فوق‌العاده تشکیل میدهد

دمشق - رویتر - خالدالفهوم- رئیس شورای مرکزی فلسطین گفت که پس از پایان کنفرانس سران عرب مخالف سادات که قرار است فردا در الجزیره تشکیل شود ، شورای مرکزی فلسطین نیز یک جلسه فوق‌العاده تشکیل خواهد داد .

الفهوم که در عین حال رئیس شورای ملی فلسطینی هم‌هست خاطر نشان کرد که شورای مرکزی فلسطین تازه‌ترین نتایج حاصل از مصالحه انورسادات با صهیونیست ها را مورد بررسی قرار میدهد .

او گفت‌درجلسه فوق‌العاده شورای مرکزی فلسطین طرح مصالحه‌ای را که امریکا پس از یک دوران دراز مدت بمنظور مشارکت فسطینی ها در اتخاذ تصمیم برای آینده خود ،تهیه کرده بار دیگر مورد بررسی قرار میدهد ولی آنچه مسلم است این طرح با حقوق مشروع مردم فلسطین که مورد پشتیبانی سازمان ملل و منطبق با تصمیم های کنفرانس های سران عرب‌است مغایرت دارد .

ولیعهد کویت

کویت آسوشیتد پرس - شیخ جابرالاحمد الصباح امیر کویت دیروز شیخ‌سعدالعبداله الصباح وزیر دفاع وکشور کویت را بعنوان ولیعهد خود برگزید .

شیخ سعد که ۴۵ سال‌دارد پسر عبدالله‌السالم‌الصباح است که در سال ۱۹۶۱ موفق به کسب استقلال کویت از انگلستان شد و چهار سال‌بعد درگذشت .

«دختر تروریست» فلسطینی که‌جت مسافربرآلمانی رابه‌سومالی برده‌بودآزادشد

اوتنها بازمانده این‌واقعه بود

بیروت خبرگزاریها - «سهیلا سایه» دختر‌تروریست فلسطینی و تنها نفر زنده‌مانده از گروه تروریستهایی که‌سال گذشته یک هواپیمای متعلق به هواپیمایی لوفت‌هانزا را بابیش از ۱۰۰ مسافر و سرنشین ربودند و سرانجام درفرودگاه موگادیشو پایتخت سومالی بدست کوماندوهای‌اعزامی‌آلمان غربی کشته‌شدند طبق گزارشی که دیروز منتشر شده است آزادی خود را باز یافته وپس از اخراج شدن از سومالی اکنون در بغداد بسر میبرد . یکی از روزنامه های عرب که این گزارش را چاپ کرده نوشته است که دولت‌سومالی از ترس تهدید های‌فدائیان فلسطینی ناگزیر شده است دختر تروریست فلسطینی را آزاد کند .

نشریه المنار که بزبان‌عربی در لندن چاپ میشود ، ولی مرکز اداری آن در بیروت قرار دارد از قول منابع قابل اعتماد فلسطینی در گزارش خود اضافه کرده است که رهبر عملیات ربایندگان هواپیمای لوفت‌هانزا ، مردی‌که با اسم مستعار دکتر حداد شهرت دارد دولت سومالی را تهدید کرده بود که اگر سهیلا را آزاد نکند فدائیان فلسطینی بابرپا کردن عملیات تروریستی علیه سومالی از آن کشور انتقام خواهند گرفت .

دیروز یکی از سخنگویان سازمان آزادی بخش فلسطین که بوسیله یاسرعرفات رهبری میشود ، و همچنین منابع چند گروه دیگر از گروههای افراطی‌تر فدائیان فلسطین در برابرپرسشهایی که‌خبرنگاران از آنها در باره این قضیه کرده بودند سکوت کردند و حاضر نشدند تایید و یا تکذیب کنند که سهیلا سایه از طرف مقامات سومالی از زندان آزاد شده و به بغداد رفته است یا خیر ؟

المنار که‌هفته‌ای یکبارچاپ میشود در گزارش خود سخنی از نوع عملیات انتقامی که فدائیان فلسطین در نظرداشتند در صورت آزاد نشدن سهیلا علیه سومالی برپا کنند به‌میان نیاورده است . المنار تنها توضیح داده است که دولت سومالی پس از آنکه خود رابا تهدید های انتقامی فدائیان فلسطین روبرو یافت رونوشتی از بازجویی سهیلا را بعنوان تنها عضو بازمانده از گروه تروریستهای فلسطینی رباینده هواپیمای لوفت‌هانزا را برای پلیس‌و دادگستری آلمان‌غربی فرستادو چون آنها جواب‌دادند که اصراری ندارند تا سهیلا حتما از سومالی به آلمان‌غربی تحویل داده شود مقامات موگادیشو تصمیم گرفتند که دختر تروریست را آزاد کنند و به اواجازه دهند که‌به‌بغداد برود .

رویتر نام این دخترتروریست را « ثریا الانصاری » ذکر کرده است .

انتقاد وزیران خارجه ممالک تندرو عربی ازامریکا

الجزیره - یونایتدپرس - وزیران امور خارجه دولتهای عربی مخالف سیاست سادات که مقدمات اجلاس دو روزه سران این کشور ها را که فردا در الجزیره تشکیل می‌شود فراهم میکنند ، آمریکا را مسئول اوضاع نابسامان خاورمیانه معرفی کردند .آنان همچنین اظهار داشتند که آمریکا باید مسئولیت هر نوع خللی را که به صلح جهانی وارد می‌آید برعهده بگیرد .

وزیران خارجه سوریه ، الجزایر ،لیبی ، یمن جنوبی‌و نماینده سازمان آزادی بخش فلسطین اظهار داشتند به نظر آنان سیاست آمریکا به‌صلح منجر نخواهد شد و هر خللی که در خاورمیانه به‌صلح‌جهانی وارد آید مسئول آن آمریکا است .

تعرض دیپلماتیک

غالی وزیر مشاور درامور خارجی مصر دیروز در یوگوسلاوی بارئیس جمهوری این کشور ملاقات کردتا اورا مطمئن سازد مصر در نظر ندارد از حقوق فلسطینی ها به داشتن یک کشور صرفنظر کند و با اسرائیل یک قرارداد دوجانبه امضاء کند. غالی همچنین به تیتو اطمینان داد که دیدو بازدید های سادات و پرزیدنت کارتر بمعنای آن‌نیست که سادات بخواهد مصر را وارد بلوک غرب کند . درهمین ملاقات تیتو توصیه کرد که اعراب واسرائیل یکدیگر را برسمیت بشناسند واسرائیل باایجاد یک کشور فلسطینی موافقت کند.سفرغالی به یوگوسلاوی و سپس چند کشور اروپای شرقی قسمتی از تعرض دیپلماتیک سادات است. عکس ، غالی رادر حال مذاکراه باتیتو نشان میدهد . عکس رادیوئی

برای رساندن اسلحه به اتیوپی

شوروی ۲ پل هوائی دیگرایجاد کرد

هایله‌ماریام رهبراتیوپی دهها جت، ۵۰۰ تانک و ۱۲۰ هزارسرباز برای تعرض به‌سومالی آماده کرده‌است

- **هواپیماهای اکتشافی‌شوروی همه تحولات اوضاع در شاخ افریقا وحوزه‌های مدیترانه و دریای سرخ را زیر نظر گرفته‌اند**
- **دولت اتیوپی صدها هزار دهقان را وارد نیروی‌پایداری کرده است**

خبرگزاری فرانسه‌گزارش داد که شوروی پل هوایی جدیدی بین این کشور از یک‌طرف و اتیوپی ولیبی از طرف دیگر برقرار کرده است تا بسرعت تمام جنگ‌افزارهائی را که درجنگهای اوگادن واری‌تره موردنیاز اتیوپی است به این کشور برساند.

طبق این‌گزارش شوروی پل هوایی جدید را برای رساندن اسلحه به اتیوپی تنها از چند روزقبل برقرار کرده است و در جریان عملیاتی که از این طریق صورت میگیرد هر روزسه تا پنج فروند ازهواپیماهای بسیار بزرگ مخصوص حمل‌ونقل نظامی از نوع آنتونوف ۲۲ در اسمره و آدیس‌آبابا بزمین می‌نشیند.

علاوه براین پل هوایی جدید، میان‌شوروی وشاخ افریقا، پل دیگری هم‌وجود دارد که درباره آن قبلا گزارشهای متعددی انتشار یافته است . همچنین یک‌پل هوائی نیز از پایگاههای داخل شوروی به دو شهر بنغازی و طرابلس درلیبی ایجاد شده است.

شوروی ازطریق این‌خط نیز هرروز بوسیله چندین فروند هواپیمای آنتونوف مقادیر قابل‌ملاحظه‌ای‌اسلحه بطور غیرمستقیم برای‌ارتش اتیوپی ارسال می‌دارد.

از طرف دیگر منابع اطلاعاتی گزارش‌داده‌اند که تعدادی از هواپیماهای مخصوص عملیات شناسایی که برخی از آنها راخلبانان روسی هدایت می‌کنند هر روز از پایگاههای هوایی لیبی به آسمان برمی‌خیزند. این‌هواپیماها هرروز بطور سه تا پنج ساعت پروازهای شناسائی واکتشافی برفراز دریای مدیترانه و دریای سرخ و شاخ افریقا انجام می‌دهند و برهمه تحولات نظامی در این مناطق‌نظارت دقیق دارند.

موگادیشو - خبرگزاری فرانسه - اظهارات دیروز هایله‌ماریام رئیس شورای نظامی حاکم بر اتیوپی دایر براینکه ارتش این کشور خود را آماده کرده‌است تا به‌نحوی مصمم‌تمام نیروهای متجاوز را از اتیوپی‌بیرون بریزد در محافل موگادیشو به این معنی تلقی شده که رژیم نظامی اتیوپی برای دست زدن به یک تعرض متقابل در جبهه‌های جنگ اوگادن و اریتره آماده می شود.

گفته می‌شود که هایله‌ماریام در انتظار بازگشت دهها خلبان اتیوپیایی از شوروی است تا تعرض متقابل خود را آغاز کند . هایله‌ماریام این حمله متقابل را بادهها جت، پانصد تانک و ۱۲۰ هزار سرباز آغاز خواهد کرد و پس از درگیری‌ارتش انگلیس با نیروهای مشترک آلمان و ایتالیا در جنگ‌دوم جهانی این‌بزرگترین عملیات جنگی درشاخ‌افریقا خواهد بود.

قبلا پیش‌بینی می‌شد این تعرض امروز (درست ۴۳ سال پس از ورود ارتش موسولینی دیکتاتور ایتالیا به شاخ افریقا جهت تصرف سومالی و اتیوپی آغاز می شود ،ولی اوضاع‌واحوال نشان می‌دهد که‌تعرض‌مورد بحث در نیمه دوم فوریه‌که امروز آغاز شد صورت می گیرد .

از طرف‌دیگردولت‌اتیوپی یک نیروی بزرگ چریک دولتی و دفاع غیرنظامی‌با بسیج کردن صدها هزارنفر ازدهقانان این کشورتشکیل داده است . ولی نفرات این نیرو تا درجه‌ای که قادربه استفاده موثر از سلاحهای مدرن ساخت شوروی‌باشند احتمالا تا مدتی وقت خواهد گرفت.

کمک غذائی امریکا

کاردار سفارت امریکادر موگادیشو ، نخستین‌محموله غذائی را که ارزش آن به شش میلیون دلاربالغ‌میشود به‌دولت‌سومالی تحویل‌داد. کمک غذائی ایالات متحده به سومالی درپی موافقت‌نامه‌ای صورت گرفت که‌در دسامبر گذشته بین دوکشور به امضاء رسید . میزان‌این کمک حدود ۲۵ هزار تن غلات و سایر فرآورده‌های غذائی است . پس ازاخراج کارشناسان شوروی از سومالی این بزرگترین‌کمک امریکا به سومالی محسوب می‌شود.

ضمنا دولت ایالات‌متحده ادعای اتیوپی را مبنی بر اینکه آمریکا با کمک اعراب و کشورهای اروپائی‌طرحی برای کمک به سومالی در جنگ اوگادن تهیه‌کرده‌است تکذیب کرد.

سخنگوی وزارت امور خارجه امریکا اظهار داشت دولت امریکا نسبت به دوطرف از یک سیاست یکنواخت پیروی میکند و بطور مستقیم ویاغیرمستقیم اسلحه دراختیار هیچیک از طرفین نگذاشته است واز حل مسالمت‌آمیز اختلافات دو کشور جانبداری میکند.

سخنگوی وزارت امور خارجه آمریکا اظهارداشت آن‌کشور از تمامیت ارضی کشورهای افریقایی وتلاش های سازمان وحدت افریقا که سرگرم یافتن یک‌راه‌حل مسالمت‌آمیز برای این‌مسئله است جانبداری میکند.

به گزارش خبرگزاری فرانسه دولت اتیوپی برای اولین بار پاکستان وایتالیا را متهم کرد که بنای ارسال اسلحه برای سومالی را گذاشته‌اند .

پادشاه اردن خواستار خروج اسرائیل از همه اراضی اشغالشده شد

عمان-اردن -یونایتد پرس- ملک حسین پادشاه اردن با گروهی از رهبران فلسطینی ملاقات کرد و بار دیگر ،لزوم اعطای خودمختاری بفلسطین و خروج اسرائیل از سرزمین های اشغالی را خواستارشد.

پادشاه اردن گفت :مصلحی که ما خواستار آنیم صلحی عادلانه‌وپایدار براساس‌خروج قطعی و کامل نیرو های اسرائیلی از سرزمین های عرب و نیز بیت‌المقدس است.

او گفت : به فلسطینی ها باید اجازه داده شود که در باره آینده خود آزادانه‌تصمیم بگیرند ، و ازحق‌خودمختاری بهره‌مند شوند».

ملک حسین، همچنین‌دعوت خود را برای پایان دادن به جنگ الفاظ میان اعراب‌تکرار کردو از مساعی مشترک‌امریکا و مصر برای حصول به‌صلح سخنی نگفت .

۴۷۰ تن درشورش تونس کشته شدند

تونس - خبرگزاری فرانسه - مجمع ملی تونس بنا به تقاضای دولت این کشورتصویب کرد که مصونیت پارلمانی ۴ تن از نمایندگان سلب شود. این چهار نفر متهمند که در شعله‌ور کردن آتش شورش هفته گذشته این کشوردست داشته‌اند .

نشریه لبنانی السفیر که‌طرفدار لیبی‌است امروز گزارش‌داد در اغتشاشات هفته گذشته تونس ۴۷۰ نفر از جمله ۹۰ مامور پلیس کشته شدند رقم رسمی تلفات ۴۲ تن ذکر شده‌است. این نشریه به نقل از مخالفان دولت تونس نوشته است که صد ها نفر نیز زخمی‌شده‌اند. شورش پس از هفته ها اختلاف بین مقامات دولتی‌تونس‌ورهبران اتحادیه مرکزی کارگری این کشور که یک اعتصاب ۲۴ ساعته اعلام کرده بودند آغاز شد .

برای اعزام ۵ هزار سرباز دیگر کوبائی به اتیوپی کوبانیروهای ذخیره خودرااحضار کرد

واشنگتن - یونایتدپرس - منابع دولتی امریکا اعلام کردند که‌کوبا قسمتی از افراد نیروی ذخیره رابه خدمت احضار کرده است تابتواند ۵هزار سرباز دیگر برای خدمت در اتیوپی به‌این کشور بفرستد .

همین منابع گفتند که‌بنابرگزارش های اطلاعاتی موثق افراد ذخیره گفته می‌شود که فراخواندن آنهابه خدمت به‌علت افزایش مدت خدمت واحد های مستقر در اتیوپی است .

منابع دولتی امریکا تخمین زده‌اند که در حال حاضر بیش‌از ۲۳۰۰۰ نظامی کوبائی در آفریقا در جنگ های‌محلی درگیر هستند .

اخبار کوتاه جهان

دیدار سادات از ایتالیا

رم - آسوشیتدپرس -وزارت امور خارجه ایتالیا اعلام‌داشت انورسادات رئیس جمهوری مصر در جریان سفر خود به شش کشور ، از ایتالیا نیز دیدن خواهد کرد . از طرف دیگر ، مقامات واتیکان اظهار داشتند سادات به احتمال‌زیاد باپاپ پل ششم نیز ملاقات خواهد کرد .

سادات یکبار در سال۱۹۷۶ باپاپ ملاقات کرد و در این ملاقات پاپ از حقوق فلسطینی ها حمایت کرد .

ایجاد یک جبهه جدید عربی

بیروت- خبرگزاری ها - بنابه گزارش یک روزنامه لبنانی عراق پیشنهاد کرده‌است یک جبهه عربی برای خنثی کردن حل و فصل های‌سیاسی در خاورمیانه وبسیج کردن اعراب‌بمنظور ازادی کامل سرزمین های عربی از جمله فلسطین تشکیل شود .

جاسوس ویتنام

● واشنگتن- رویتر- امروز ماموران اف . بی . آی یک کارمند وزارت‌امور خارجه امریکا و یک ویتنامی را باتهام‌جاسوسی برای‌حکومت کمونیستی ویتنام دستگیر کردند. کارمند وزارت امور خارجه آمریکا ۴۲ ساله‌است ورونالد همفری نام داردو ویتنامی ۳۲ ساله است و نام او ترونگ وین‌هونگ است.

صد مسلمان کشته شدند

● مقامات نظامی شهر زامبوانکو اظهارداشتند که بیش‌ازصد مسلمان شورشی از اهالی مورو در طی‌یک ضد حمله که بوسیله نیرو های دولتی علیه یک دادگاه کمونیستی در جزیره جولو هشتصد کیلو متری جنوب مانیل صورت گرفت کشته شدند.

مخالفان سادات‌محکوم شدند

● قاهره- آسوشیتدپرس - روزنامه های امروز قاهره گزارش داده‌اند در مصر۳۶ نفر باتهام عضویت در یک سازمان زیرزمینی مسلمانان متعصب‌که‌قصد آن سرنگون کردن رژیم پرزیدنت سادات است به۶ماه تا ۲ سال‌زندان محکوم شدند.

ورود وزیر خارجه بلژیک به کویت

● کویت - یونایتدپرس - هنری سیمونه وزیر خارجه بلژیک برای دو روز اقامت در کویت‌و مذاکره با مقامات انکشور وارد کویت‌شد. منابع سیاسی کویت اظهار داشتند این مذاکره مربوط به تحولات‌اخیر در اوضاع خاورمیانه ، شاخ افریقا و مسائل مورد علاقه دو طرف خواهد بود.

برژنف در انتظار

● مسکو - رویتر- لئونید برژنف رئیس جمهوری و دبیرکل‌حزب کمونیست‌اتحاد شوروی دیروز پس از ۲۶ روز غیبت‌ازمحافل عمومی باردیگر درانظار ظاهر شد وبا رهبر لهستان ملاقات کرد . غیبت طولانی رهبر سالمند شوروی موجب بروزشایعاتی‌درباره وخامت وضع مزاجی وسلامت او گردیده بود.

آزادی زندانیان

● کویت - خبرگزاری ها - دولت کویت بمناسبت اعلام شیخ جابر الاحمد الصباح‌به عنوان امیر تازه این کشور ودر چهارچوب یک عفو عمومی ۴۵۹ زندانی راآزاد کرد.

ایرانیت
هرمقدار باقیمت کارخانه
تحویل فوری ۳۰۳۱۳۲

شرکت خدمات بین المللی مامتیر ثبت شرکتها - ثبت علایم و اختراعات
تلفن ۶۴۸۷۱۴-۶۴۹۰۴۷

الکترونیک
مدارهای نیمه‌هادی یکپارچه و چندپارچه تالیف
ل.جی.هربست
L.J. HERBST
ترجمه:
دکتر جمشید مقیمی . دکتر یوسف متولدی نوبر
شماره ۱۳۶۶
چاپ دوم
فروشگاه شماره ۱ خیابان غربی دانشگاه (۲۱ آذر)
فروشگاه شماره ۲ خیابان شاهرضا ایستگاه لاله زار
فروشگاه شماره ۳ امیرآباد شمالی خیابان شانزدهم
ناشر: مؤسسه انتشارات و چاپ دانشگاه تهران

چاپ هفتم
شورزندگی
نوشته : ایروینگ استون
ترجمه :دکترمحمدعلی اسلامی ندوشن
ماجرای زندگی خروشان و دردناک ونسان وان‌گوک‌نقاش‌چیره دست هلندی ،هنرمندی که بزرگی زندگی او کمتر از بزرگی آثارش نیست، منتشر شد.
مؤسسه انتشارات امیرکبیر

اطلاعات
نشریه ایرانیان مقیم خارج از کشور
هفته‌ای سه بار در سراسر دنیا
در دسترس علاقمندان

شرایط پذیرش بیماران در درمانگاهها، بیمارستانها و پلی تکنیک‌های بهداری تغییر کرد

شرایط پذیرش بیماران در پلی کلینیک ها ،بیمارستان ها و درمانگاه های تهران‌وکرج دگرگون شد .

براساس این شرایط ازاین پس پلی‌کلینیک ها مستقیما مراجعه کنندگان را نخواهند پذیرفت بلکه باید بیماران از طریق درمانگاه ها به این‌مراکز معرفی شوند .

امروز یک مقام آگاه در وزارت بهداری و بهزیستی‌در این زمینه به خبرنگار ما گفت: تهران و کرج به ۱۰ شبکه بهداشتی و درمانی تقسیم شده است بطور کلی بیمه شدگانی که از روش درمان مستقیم (بیمارانی‌که‌دفترچه بیمه‌ندارند) استفاده میکنند میتوانند بدون پرداخت‌فرانشیزو بطور رایگان از کلیه بیمارستانهاپلی‌کلینیک ها و درمانگاه های وابسته‌به وزارت بهداری و بهزیستی استفاده کنند .

وی افزود:بیماران سرپائی نیز می توانند به پلی کلینیک هائی که بصورت کارانه‌اداره میشوند (بدون پرداخت فرانشیز) مراجعه‌و تحت‌درمان قرار گیرند.

این مقام در مورد بیماران کم درآمد به خبرنگارما اظهار داشت : درمانگاه های سابق وزارت بهداری و بهزیستی‌به این امر اختصاصی داده شده است بیماران کم درآمد می‌توانند با دریافت کارت‌درمان رایگان‌ازمزایای درمان‌استفاده کنند ، این افراد برای دریافت کارت میتوانند به نواحی ۱۰ گانه وزارت‌بهداری و بهزیستی در تهران و کرج مراجعه و پس از تایید مددگاران‌اجتماعی کارت رایگان خود را دریافت نماید .

این مقام افزود پزشکان متخصص مستقر در پلی‌کلینیک ها فقط بیمارانی را که بنظر پزشکان عمومی این درمانگاه ها نیاز به معاینه و مداوای پزشک متخصص داشته باشند می پذیرند .

پزشکان‌متخصص درجراحی کودکان ، زنان ،داخلی ، اورتوپدی ، گوش و حلق‌و بینی ، چشم ، پوست، دندان پزشکی ، رادیو لوژی و آزمایشگاه در پلی کلینیک ها مستقر شده‌اند .

این مقام در پایان گفت : بیمه شدگان بطور کلی(مستقیم و غیر مستقیم) در مواردی که احتیاج به رادیولوژی و آزمایشگاه داشته باشند می‌توانند به کلیه واحد های اختصاصی وزارت بهداری و بهزیستی اعم از بیمارستان ها، پلی‌کلینیک هاو درمانگاه هائی که تخصص مربوطه را دارند بدون پرداخت‌فرانشیز مراجعه کنند .

نیکوکاران نیشابور

حمایت‌از خانواده‌های بی‌سرپرست را آغاز کردند

★ هر روز تعداد بیشتری از نیکوکاران وطن‌ما به‌نهضت حمایت از خانواده های‌بی‌سرپرست می پیوندند

بطوری که از واحد حمایت‌از خانواده های بی سرپرست شهرستان نیشابور اطلاع‌میدهند آقای محمد نیکنام یکی از داوطلبان خدمات اجتماعی آن شهرستان با پرداخت مبلغ ۲۵۰٫۰۰۰ ریال (دویست و پنجاه هزار ریال) اقدام‌به‌خرید یك باب منزل‌مسکونی‌جهت‌یکی از خانواده های تحت حمایت واحد مذکور نموده و سند خانه رابه نام مادر خانواده انتقال داده است و اینك آن‌خانواده در منزل شخصی خویش‌زندگی کرده‌و مشکلی دراین زمینه ندارند.

مسئولین برنامه حمایت از خانواده های بی‌سرپرست بدین وسیله از اقدام خیر خواهانه این نیکوکار شریف قدردانی مینماید.

جاده‌دوم بهشت زهرا سال آینده‌افتتاح میشود

جاده دوم بهشت زهرا اوایل سال آینده مورد بهره برداری قرار میگیرد.

اتوبان جدید بهشت زهرا که از شمال این گورستان‌به‌سوی غرب تهران و در نهایت‌به‌میدان شهیاد منتهی‌میشود دارای‌هشت باند برای‌رفت‌و برگشت‌اتومبیل ها است .

با افتتاح این اتوبان ،قسمت عمده‌ای از عبور و مرورو‌سائط نقلیه که اکنون توسط جاده آرامگاه انجام میشود ، به‌این اتوبان انتقال یافته در نتیجه‌از فشار کنونی ترافیك به میزان قابل توجهی کاسته خواهدشد.

احداث اتوبان دوم بهشت‌زهرا باکمك وزارت راه‌وترابری انجام میشود و تابحال زیر ـ سازی و اسفالت قسمتی از این اتوبان به اتمام رسیده است.

پیش بینی میشود با افتتاح این جاده که شاخه‌ای از جاده جدید قم خواهدبود،بخش‌عظیمی از مسافران شهر های جنوبی ایران نظیر اصفهان ـ شیراز که از سمت غرب و شمال‌غربی پایتخت قصد عزیمت به این سوی از کشور را دارند نیز بتوانند ازاین جاده استفاده کنند.

در حال حاضر هزاران‌وسیله نقلیه اعم‌ازاتومبیل های‌سواری کامیون تریلر ، اتوبوس های مسافربری و اتوبوس های شرکت واحد از جاده آرامگاه عبور میکنند که براساس‌آمار منتشره میزان تصادفات دراین جاده رقم قابل ملاحظه‌ای را تشکیل میدهد.

بهمین جهت نیز جاده آرامگاه چندی پیش‌تعریض شدتاوسایل نقلیه در سه ردیف بتوانند‌از کنار هم عبور کنند.

تکلیف مترو با چاه و چاله‌های تهران چیست؟

یک استدلال مخالفان احداث‌مترو در تهران‌وجود تعداد زیادی چاه و چاله است .

آنها می‌گویند : بفرض آنکه احداث‌کنندگان مترو ، بتوانند در مسیر آن تمامی چاه‌ها و چاله‌هاراشناسائی کنند اما باز این احتمال قوی وجود دارد که پس از حفر تونل‌های مترو ، بدنه‌یک‌فاضلاب لبریزشده‌که همجوار گذرگاه‌های راه‌آهن زیرزمینی تهران است‌خراب شود و فاجعه‌ای ببار آورد از آنجا که روزی نیست که در خیابانهای تهران چاه و چاله‌ای دهان‌نگشاید، ظاهرا این استدلال‌باید موردتوجه قرار گیرد.

عکس حفره‌ای را نشان میدهد که اخیرا در خیابان شاهپور دهان گشوده‌است و علاوه بر ایجاد اختلال بیشتر در ترافیک طاقت‌فرسای این منطقه ، درچند شب‌اخیر عده‌ای‌از رهگذران بی‌خبر را نخست به کام‌خود کشیده وسپس به‌بیمارستان ها فرستاده است.

ضوابط مکالمات تلفنی بین ایران وامریکا تغییر می کند

براساس مذاکراتی که بین مقامات شرکت‌مخابرات ایران با مسئولان مخابرات امریکا درجریان است‌نحوه تماس تلفنی بین ایرانیان مقیم امریکا بامسترکین کشورمان تغییر می‌کند .

براین اساس، درصورت‌موافقت مسئولان مخابرات ایالات‌متحده‌امریکاباپیشنهاد شرکت مخابرات ایران. دانشجویان یاایرانیان مقیم امریکا که بخواهندازطریق تلفن‌های عمومی‌یا تلفن‌های اماکن عمومی نظیرهتلها باایران تماس برقرار کنند باید وجه مربوطه راشخصا در امریکا بپردازند و پرداخت هزینه این‌نوع مکالمات حتی اگرمشترک ساکن ایران‌موافق باشدکه به حساب او منظور شود، بحساب مکالمه کننده در امریکا منظور می‌شود.

درحال حاضر اگر یک ایرانی از یک تلفن‌عمومی امریکا به شخص موردنظر خوددر ایران تلفن‌بزند و از اپراتور امریکا بخواهدکه وجه مربوط به‌این‌مکالمه از مشترک ساکن ایران دریافت شوددر صورت موافقت شخص طرف‌مکالمه درایران این وجه‌به‌حساب وی منظور خواهد شد.

اخیرا مبالغ مندرج در بعضی از قبوض‌ابونمان که مربوط به مکالمات بین‌المللی‌است مورداعتراض عده‌ای از مشترکین قرار گرفته است. مقامات‌شرکت مخابرات عقیده دارند. که این اشکال بخاطر این‌است که عده‌ی از مشترکین به مسئله دریافت وجه‌در مقصد توجهی ندارند واین اشکال هم‌بیشتر درمورد مکالماتی است که‌از تلفن‌های‌عمومی امریکا و ازطریق اماکن عمومی و اپراتور انجام میشود .

این مقامات معتقدند که حذف قبول دریافت وجه در مقصد درمورد مکالماتی‌که از امریکا از طریق تلفن‌های عمومی صورت می‌گیرد تا حد قابل توجهی مشکلات کنونی رابرطرف‌می‌سازد.

هدایا و کارتهای تبریک عید را از بیستم اسفند پست کنید

اداره پست برای جلوگیری از تراکم مراسلات‌پستی درایام عید نوروز عده افراد کشیک شبانه روزی خودرا به۲برابر افزایش داد .

این کشیک ها در تمام‌مدت شبانه روز اقدام به تجزیه و ارسال مراسلات پستی میکنند.

یک مقام اداره پست دراین باره به خبرنگار اطلاعات‌گفت: «همه ساله برای جلوگیری‌از تراکم مراسلات پستی در ایام عید اقداماتی بوسیله‌مسئولان اداره پست انجام میشود تادر این زمان بخصوص نیز مانند سایر ماه های‌سال‌نامه هابرای رسیدن بدست گیرنده سیر عادی خود را طی کند .

از جمله‌این اقدامات‌افزایش سرویس های شبانه روزی پست است که باعث تسریع‌در امر ارسال نامه هاو بسته های پستی میشود .

وی افزود : در حال‌حاضر مراسلات پستی برای مراکز اغلب استان‌ها بوسیله‌هواپیما فرستاده میشود و نامه ها در ایام عید نیز مانند سایر فصول سال ۲۴ ساعته به مراکزاستان ها خواهد رسید .

کار فرستادن مراسلات‌پستی به اغلب مراکز استان هامانند شیراز ، اصفهان و اهواز همه روزه بوسیله هواپیما انجام میشود ولی در مورد چند مرکز استان هفته‌ای۲الی ۳ بار بوسیله هواپیمافرستاده میشود .

این مقام از مردم‌درخواست کرد که ارسال کارت های تبریک و بسته های کادوئی خود را از بیستم ماه آینده شروع کنند تا تراکم نامه و کارت های تبریک باعث وقفه در رسید رهسپاری آنها به مقصد نشود .

درمحافل ومجالس

نامه‌معینیان به‌نخست‌وزیر تکلیف این‌سازمان را روشن کرد

تقریبا قطعی شده است که «سازمان‌بررسی مسایل‌آموزشی و پژوهشی » بعد از مدتی سرگردانی ، همچنان بعنوان‌واحدی وابسته به حزب رستاخیز ملت ایران به فعالیت خود ادامه خواهد داد .

این سازمان، هشت سال پیش بانام «سازمان شاهنشاهی بازرسی آموزش و پژوهش» آغاز بکار کرد و تا مرداد ماه امسال زیر نظر دکترباهری ـ که تا آنزمان معاون کل‌وزارت دربار شاهنشاهی بود ـ اداره می‌شد .

در مرداد ماه ، با انتخاب دکتر باهری به دبیرکلی حزب رستاخیز ملت ایران ، این سازمان از امور اجتماعی‌وزارت دربار به‌حزب منتقل شد و نام آن نیز به «سازمان بررسی مسایل آموزشی و پژوهشی » تغییر یافت . کارکنان و پژوهشگران این سازمان نیز از ساختمان امور اجتماعی دربار (در بولوار الیزابت)به‌ساختمان شماره پنج حزب نقل مکان کردند . چند روز قبل‌از کنگره حزب، دکتر باهری طی‌نامه‌ای بعنوان نصرت‌الله معینیان رئیس دفتر مخصوص شاهنشاه آریامهر و رئیس کمیسیون شاهنشاهی ، پیشنهاد کرد که «سازمان بررسی مسایل آموزشی و پژوهشی » باکلیه‌امکانات و پرسنل آن زیر نظر «کمیسیون شاهنشاهی » به کارخود ادامه دهدو در این مدت کارمندان این سازمان ، خود را برای سومین تغییر مکان، و پیوستن به‌کمیسیون شاهنشاهی آماده میکردند که نامه معینیان ، بعنوان جمشید آموزگار نخست‌وزیر ودبیرکل حزب، مبنی‌براینکه بهترین جای‌ممکن برای فعالیت این سازمان ، همان حزب رستاخیز است ، تکلیف را روشن کرد. پژوهشگران سازمان ، حالا در حالت انتظار دیگری بسرمی‌برند و آن اینکه در کدام شاخه حزب و تحت نظر کدامیك از قائم‌مقام های دبیرکل به کار خود ادامه خواهند داد ؟

در قلب خبرهای افریقای خبرخیز ...

قاره خبرخیز و بحران زده آفریقا، بزودی زیر پوشش خبری رادیو تلویزیون ملی ایران قرار خواهد گرفت .

وجود کانون های بحران در آفریقای ۴۵۰ میلیون نفری، وداغ‌تر از همه جنگ سومالی ـ اتیوپی ومناقشه ریشه‌دار مصر و اسرائیل برسر صحرای سینا ـ و نیز وجود کشورهای آفریقائی دوست ایران در حاشیه غربی اقیانوس هند ـ بیش‌از پیش خبرهای داغ آفریقا را برای تهران بحث‌انگیز و درخور تحلیل و بررسی کرده‌است.

سیاست «نگاه به آفریقا» که از یکی دو سال پیش دربرنامه کاردیپلماتیک ایران مقام والائی بدست آورده است ، و لزوم ایجاد ارتباط خبری این منطقه حساس جهان باتهران ، سازمان رادیو ـ تلویزیون ملی ایران رابه گشایش دفتر نمایندگی در «نایروبی» واداشته است .

«نایروبی» پایتخت کنیاست و نقش خبری آن در قاره سیا، همانند نقش خبری بیروت در منطقه خاورمیانه است .

علیرضا طاهری روزنامه نگار ایرانی که بعنوان اولین نماینده رادیو تلویزیون ملی ایران در آفریقا انتخاب شده است، امروز بسوی نایروبی پرواز کرده است . طاهری، باهمکاری چندخبرنگار و فیلمبردار بین‌المللی‌و آفریقائی‌کارش راآغاز خواهد کردو گفتنی است که پوشش خبری مرکز رادیو تلویزیون ملی ایران در نایروبی ، سراسر آفریقا را دربر خواهد گرفت .

مشکل ترافیك ،مجالس ترحیم سنتی‌راباب کرده است !

محفل نویس بی‌آنکه شادروان مهندس نصراله‌اعتمادی رابشناسد، یابه بازماندگانش ارادتی داشته باشد، از روزی که آگهی ترحیم‌آن مرحوم رادرروزنامه‌هاخواند، هم بارهابرای شادی روحش طلب آمرزش نمودو هم به‌بازماندگان روشن‌بینش ارادت پیدا کرده است.

بازماندگان مرحوم مهندس اعتمادی ، که مثل همه پایتخت نشین‌ها از دردبی‌درمان ترافیك رنج‌می‌برند، و از گرفتاری های دوستان و آشنایان که‌بهرحال خودرا مقیدبه حضور دراین قبیل مجالس میدانند آگاهی دارند، پاروی‌قیدو بند های مرسوم ـوگاه «مدروز »ـ گذاشتند ،یعنی هم بجای برگزاری مجلس ترحیم در یك مسجد معروف، مثل بیست‌سی سال پیش مجلس ترحیم را در منزل آن‌مرحوم برگزار کردند و هم محدودیت زمانی مجلس ترحیم‌ـراکه دانسته نیست‌کدام بنده‌خدائی آنرامثل «سانس سینما» به‌دوساعت محدود کرده است ـبرداشتند وبه همه دوستان وآشنایان فرصت دادندکه از ده صبح تاشش بعدازظهر بدیدن‌شان بروند و تسلیت بگویند.

محفل‌نویس‌بی‌آنکه به «فرموله» شدن مجالس ترحیم ایرادی داشته باشدکه اغلب هنوز ده ـپانزده دقیقه مانده به ختم مجلس ، متصدی محترم به‌شکلی عذرتسلیت‌گویان را میخواهد تامحل رابرای ختم بعدی‌آماده کند، یاروی‌دشواری رفت‌وآمد انگشت بگذارد، به‌یك‌رسم خوب قدیمی اشاره‌میکند که معمولا دوستان و آشنایان صاحب عزا، برای تسلیت و همدردی به منزلش میرفتند ،به او سرسلامت باد میگفتند ،و یکی دو روز بعدهم دوستان و آشنایان در منزل صاحب عزا جمع میشدند و بطور دسته‌جمعی اورا تامحل کارش بدرقه میکردند ...

نرسی ـ فایبر گلاس
انواع مبلمان ـ میز و صندلی
مخصوص سلف سرویسها، سالن های سینما واستادیوم ها
خیابان آریامهر ـ پلاك ۱۳۷ تلفن ۶۵۳۳۱۵ و ۶۵۳۶۷۷

آموزش عکاسی رنگی
تلفن: ۶۲۸۳۵۵
شماره ۸۷۰ خیابان پهلوی بالاتر از تخت طاووس

کپسول آتش خاموش کن
پرفکت براند استوپ
PERFEKT-BRANDSTOP
باظرفیت های مختلف سیلندردار ـ مانومتردار
ساخت آلمان غربی
با ۸۰ سال سابقه و مرغوبیت و کیفیت ممتاز
نماینده انحصاری: شرکت ایران فارایست
نماینده فعال میپذیریم
تهران ـ تلفن ۶۲۷۳۵۸

بام خانه شما
هرگز چکه نخواهد کرد
اگر آنرا با ایزوگام بپوشانید
در ده سال اخیر فقط در اروپا بیش از
۶۰ میلیون متر مربع مصرف شده است
شرکت پشم شیشه ایران (سهامی عام) تلفن های کارخانه: ۳۹-۹۵۵۷۳۵
نمایندگان ایزوگام در تهران و شهرستانها
● تهران ـ شرکت ایران ایزول ـ تلفن ۶۳۳۳۱۷
● تهران ـ شرکت اینسوله ایران ـ تلفن ۹۲۱۶۸۳
● تهران ـ سازمان بنیاد ـ تلفن ۶۶۳۳۹۰
● بابلسر ـ دفتر فنی رحمت‌اللهی ـ تلفن ۴۰۳۵
● شیراز ـ سازمان پرستو ـ تلفن ۳۶۰۱۲

موکت اعلای آلمانی
بافته شده (تافتینگ)
ساده وگلدار در طرحها و رنگهای زیبا
تخت جمشید چهارراه روزولت ساختمان راسیونال شماره ۱۹۲
تلفنهای ۸۳۶۱۴۴ ـ ۸۲۵۵۴۸
فروش کلی وجزئی

HEPCO هپکو
لودر بکهو ۳۵۰۰ هپکو
ایده آل جهت کارهای راهسازی ـ ساختمانی ـ لوله گذاری ـ کابل گذاری ـ کانال کشی ـ آبیاری ـ کشاورزی و غیره
آماده تحویل
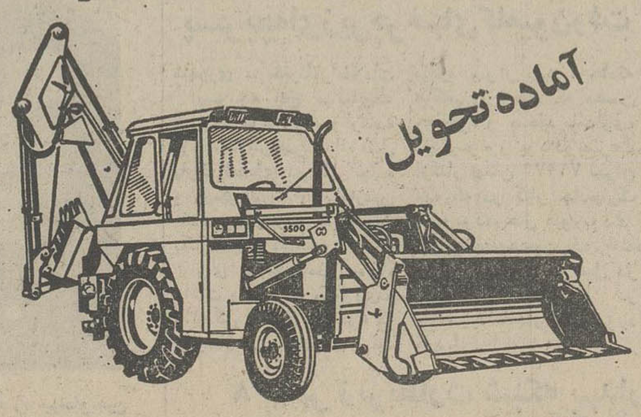
هپکو (شرکت سهامی خاص) تنها سازنده ماشین آلات راهسازی و ساختمانی در ایران
تهران ـ خیابان ثریا ـ چهار راه روزولت ـ شماره ۱۰ ـ تلفن ۶۹ ـ ۸۳۹۳۶۰

مؤسسه عالی پرستاری ونک
وابسته به
گروه پزشکی برزویه
برای نیم سال دوم سال تحصیلی جاری با شرایط مندرجه درآگهی های وزارت علوم و آموزش عالی باضافه امتیازات زیر دانشجودختر پرستاری میپذیرد
۱ـ مدرسه عالی پرستاری ونك در خیابان پهلوی بالاتراز پارك‌ساعی دریکی ازبهترین‌نقاط تهران واقع شده‌و به‌کلیه وسائل تحصیلی مجهز میباشد.
۲ـ به دانشجویان در سال اول ماهیانه ۸۰۰۰ ریال‌ودرسال دوم ۹۰۰۰ ریال‌کمك هزینه‌تحصیلی پرداخت میگردد .
۳ـ دانشجویان از نهار و ینیفرم وکفش پرستاری بطور بطورمجانی‌استفاده‌مینمایند بعلاوه‌وسیله رفت‌و آمد آنها تامین‌خواهد شد ویامبلغی‌بعنوان ایاب‌وذهاب علاوه برکمك‌هزینه تحصیلی‌پرداخت میگردد .
۴ـ دانشجویان پس از فارغ‌التحصیل شدن بمدت دوسال در بیمارستان ۱۲۰۰ تخت‌خوابی مدرن ونك‌واقع درتهران خیابان‌ملاصدرا کار خواهند کردو این‌بیمارستان در سال ۲۵۳۷ گشایش خواهد یافت .
۵ـ چون گروه پزشکی برزویه در سال های آینده اقدام به تاسیس دوره لیسانس‌پرستاری مینماید لذا پرستاران فارغ‌التحصیل این مدرسه پس‌از دوسال تعهد خدمتی میتوانند بااستفاده از ۵۰ درصدحقوق دوره لیسانس پرستاری راطی نمایند .
۶ـ فارغ‌التحصیلان رتبه اول دوره لیسانس به‌هزینه گروه پزشکی برزویه جهت‌ادامه‌تحصیل در رشته های مورد نیاز به‌دانشگاههای خارج‌از کشور طبق شرایطی اعزام خواهند شد جهت کسب اطلاعات بیشتر به‌دفتر هیئت مدیره‌گروه پزشکی برزویه واقع در خیابان پهلوی شماره ۱۰۹۶ مراجعه و یاباتلفنهای ۶۸۱۶۴۱ـ۶۸۵۳۷۸ تماس حاصل نمایند.

طرح تخریب خانه‌های واقع در مسیر بزرگراهها

شهرداری پایتخت با گرفتن ۷ میلیارد ریال وام از بانک مرکزی بهای خانه های واقع در مسیر بزرگراهها را یکسال زودتر پرداخت میکند.

امروز یك مقام آگاه در شهرداری در این زمینه گفت: بمنظور احداث ۳۱ بزرگراه و شاهراه جدیددرتهران‌شهرداری بهای خرید خانه ها و بزرگراهایی راکه قرار است در طرح قرار بگیرند یکسال زودتر از تخریب پرداخت خواهدکرد تا صاحب آن خانه ها بتوانندظرف این مدت خانه‌ویا زمین‌مناسبی را در نقطه دیگری از شهر برای خود خریداری کنند .

برنامه احداث ۱۲۰ کیلو متربزرگراه درپایتخت که‌بطور تقریب حدود ۹ سال بطول‌می‌انجامد در سه مرحله زمان بندی شده و ظرف مدت ۳ ، ۶و ۹ سال ساخته خواهند شد و در مسیر ساختمان این‌بزرگراهها صدها خانه و ساختمان باید تخریب شود .

حسین‌مقام‌ناظر نشان‌ساخت: برنامه پرداخت پول خانه هاو ساختمانهای واقع در مسیر بزرگراهها قبل‌ازموعد تخریب، برای نخستین بار از سوی شهرداری پایتخت به مرحله عمل گذاشته میشود و چنانچه مالکی نیازبه کمك وهمکاری شهرداری در زمینه تهیه‌زمین داشته باشد، شهرداری دراین باره نیز کمکهای لازم را در اختیار او قرار خواهد داد.

بررسی درخواستهای متقاضیان خانه‌های خالی شروع شد

بررسی درخواستهای جمع‌آوری شده از سوی متقاضیان خانه‌های خالی توسط شهرداری‌های مناطق مختلف آغاز شد.

در همین حال امروز در شهرداری پایتخت گفته شد ازصاحبان ساختمانهای نیمه تمام نیز دعوت شده است هرچه زودتر تکلیف خودرا ازنظر ادامه یاعدم ادامه‌کار ساختمان باشهرداری روشن سازند.

شهرداری پایتخت‌همچنین طی اطلاعیه‌ای از کلیه پیمانکاران و شرکت‌های ساختمانی که آماده همکاری با شهرداری در موردتکمیل خانه‌های نیمه‌ساز هستند دعوت بعمل آورده که با مناطق ۱۲گانه شهرداری تماس بگیرند.

قرار است مقاطعه‌کاران و شرکت‌های ساختمانی با رعایت شرایطی که ازجانب شهرداری با آنها درمیان گذاشته میشود و صرفه و صلاح طرفین در آن رعایت خواهد شد، ساختمانهای نیمه تمام را تکمیل وسپس شهرداری آنها را دراختیار مستاجران تهرانی قراردهد.

خبرنگار ما می‌افزاید : توزیع پرسشنامه از سوی برخی از شهرداریهائی که تعداد تقاضاهای رسیده به آنها بیش از تعداد خانه‌های شناسائی شده و خالی آن منطقه است، اکنون قطع شده و مسئولین سایر شهرداریها هم با تذکر این مطلب که شهرداری درمقابل پرکردن این پرسشنامه‌ها قول صددرصد در مورد اجاره واحدمسکونی مورد نظر آنهارانمیدهد پرسشنامه را دراختیار مردم قرار می دهند.

طی روزهای‌گذشته اغلب مشاهده شده است که در پرسشنامه‌هائی که از جانب متقاضیان اجارمخانه پرشده است خواسته‌های متقاضی با موقعیت ساختمان مورد نظر چه از نظر مشخصات و چه از لحاظ میزان اجاره هماهنگی نداشته و اینکار برای شهردارییها مشکلاتی‌را بوجود آورده است.

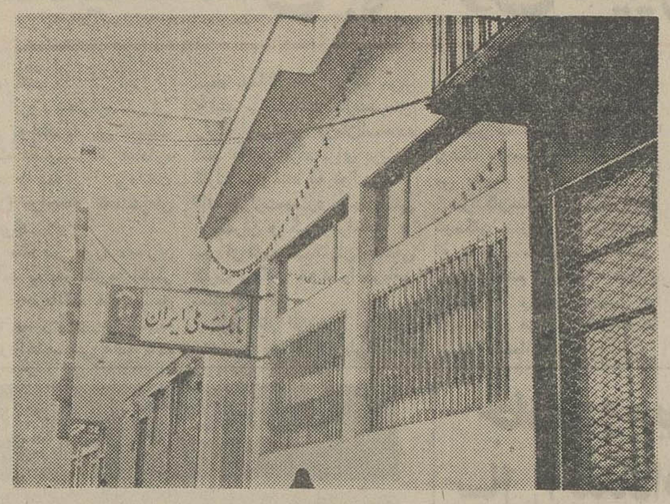

شعبه بانک ملی ایران در تبریز که مورد دستبرد سارقین قرار گرفت.

رئیس بانک ملی، یک میلیون تومان سردزدان کلاه گذاشت

تبریز ـ خبرنگار اطلاعات : سارقینی کهبه‌بانک‌ملی‌شعبه خیابان « سرلک » تبریز دستبرد زدند ، آنچنان هیجان زده بودند که متوجه نشدند پلیس شعبه بانک‌بیش ازیک‌میلیون‌تومان‌موجودی صندوق را در سطل آشغال پنهان کرد !

این سرقت ساعت یک‌بعد از ظهر پریروز ، یعنی یک روز بعد از سرقت مسلحانه از بانک ایرانشهر (شعبه بازار آئینه فروشان تبریز) انجام شد . دزدان مسلح در این دستبرد فقط توانستند ۵۷ هزار تومان ازموجودی بانک ملی را بدزدند .

بنان رئیس شعبه بانک ملی خیابان « سرلک» تبریز گفت ، من و دیگر کارمندان بانک سرگرم کار بودیم که جوانی حدود ۳۰ سالهکه نقاب برچهره نداشت و با زبان فارسی بدون لهجه صحبت میکرد وارد بانکشد و در حالیکه دو اسلحه‌کمری در دست داشت خطاب‌به همه ما تهدید کرد اگر کسی دوچکترین حرکتی بکند کشته خواهد شد و افزود. دیگر همکارانش در بیرون‌از بانک مراقب هستند .

بنان ، اضافه کرد:سارق از من موجودی بانک را خواست ولی من‌درموقعیتی که پیش آمد ، بیش از یک میلیون تومان از موجودی بانک را در سطل آشغالی که کنار میزم بود ، انداختم و بقیه را که حدود ۵۷ هزار تومان بود به‌او تحویل دادم . سارق مسلح مطالبه بقیه موجودی را کرد ،من پاسخ دادم همین است ،اگر باور نداری بیا صندوق را وارسی کن . سارق بعد از نگاهی به داخل گاوصندوق، ۵۷ هزار تومان را گرفت و خطاب به همه کارکنان‌گفت اگر میخواهید زنده بمانید، تا چند دقیقه بعد از خروج من حرکتی و اقدامی نکنید وگرنه‌شلیک میکنم . آنگاه از ماتشکر کرد و ازبانک‌خارج شد !

ماموران آگاهی‌وشهربانی تبریز که ازسرقت اول‌بانک در شعبه ایرانشهر تبریز رد پایی یافته‌اند ، احتمال‌می‌دهند ، سرقت دوم‌نیزبتوسط همان گروه انجام شده‌است فعلا تحقیقات بیشتری ادامه دارد و بطوری که درتبریز گفته میشود ، سارقین تا حدودی شناسایی شده‌اند.

موجودی بانک صادرات «ضیابر» بسرقت رفت

«طاهرگوراب» گیلان ـ خبرنگار اطلاعات

بانک صادرات «ضیابر»از توابع طاهرگوراب مورد دستبرد قرار گرفت و ۳۷ هزار تومان موجودی‌بانک بسرقت رفت .

سارق یا سارقین ، درموقعی که بانک تعطیل بوده از دریچه کوچکی که پشت ساختمان آن‌برای گرفتن‌نور تعبیه شده وارد بانک گردیده و موجودی آنرا بسرقت برده‌اند.

آخرین بازپرسی از ۱۰ دانشجو

امروز درشعبه ۷بازپرسی از ده دانشجوی دستگیر شده، آخرین بازپرسی بعمل آمد .

ده نفر از دانشجویان‌که در تظاهرات‌خیابانی آذرماه به‌اتهام تخریب و اخلال در نظم دستگیر شده‌اند، ساعت ۱۱ صبح امروز برای‌ادای آخرین توضیحات در شعبه ۷ بازپرسی مورد بازپرسی قرار گرفتند . پرونده این دانشجویان پس از تکمیل به دادگاههای دادگستری ارجاع خواهد شد.

مدت نگهداری کالادرگمرکات ۸ ماه شد

براساس لایحه‌ای که دیروز از سوی دولت تقدیم مجلس گردید درمقررات گمرکی کشور اصلاحی بعمل می‌آید تا مدت توقف کالا در گمرکات بنادراز ٤ماه طبق شرایطی به۸ماه قابل افزایش باشد .

متن ماده واحده باین‌شرح است :

در مواردی که به تشخیص گمرک ایران عدم‌اقدام بتحویل گرفتن کالا از گمرک ظرف‌مدت چهار ماه مذکور در این ماده معلول عل‌موجهی باشدگمرک میتواند مهلت مقرر دراین ماده را بتقاضای کتبی صاحب مال حداکثر تا ٤ ماه دیگر بشرط پرداخت حق انبارداری تمدید کند.

خبرهای کوتاه

معرفی معاون جدید وزارت راه و ترابری

پیش از ظهر امروز شاهنشاه آریامهر مرتضی صالحی وزیر راه و ترابری را در کاخ‌نیاوران بحضور پذیرفتند. در این شرفیابی، وزیر راه و ترابری مسعود استوار را بسمت معاون فنی‌واجرائی این‌وزارتخانه به پیشگاه ملوکانه معرفی کرد.

مسعود استوار دارای فوق لیسانس در رشته راه و ساختمان است و سمت های قبلی او مدیر کل‌دفتر راهسازی منطقه جنوب و قائم مقام معاون فنی و اجرائی وزارت‌راه وترابری بوده است.

مجتمع ۲۰۰ هزار تنی روغن موتور در آبادان

در کنار پالایشگاه آبادان یك مجتمع ۲۰۰ هزار تنی تولید روغن موتور احداث‌می‌شود .

اخیرا مجتمع موسس‌شرکت تشکیل شد و از طرف صاحبان سهام شرکت ملی نفت و کمپانی معروف «شل» اعضای هیئت مدیره شرکت بشرح‌زیر انتخاب شدند . حسن آگهی رئیس هیئت مدیره ،«دیلمن» مدیر عامل ، عزت‌الله شهیداو حسین کریمی و علی تابان‌فر ـ آذر آذرنوش و غلامرضا حیدر خونی بسمت اعضای‌هیئت مدیره انتخاب شدند .

در این مجتمع روغنهای موتور و روغنهای صنعتی‌تولید میشود که نیاز های داخلی‌را رفع و در صورت لزوم‌مقداری‌از آن بخارج صادر میشود .

میزان وصول عوارض نوسازی

مردم تهران‌سال آینده۲۵۰۰ میلیون ریال عوارض‌نوسازی خواهند پرداخت . شهرداری پایتخت در بودجه سال آینده خود پیش بینی کرده است که ۲۵۰ میلیون ریال از مجموع کل درآمد نوسازی صرف وصول این عوارض شود و مابقی بشکل درآمد خالص‌برای اجرای طرح های عمرانی اصلاحی و نوسازی شهر تهران بمصرف برسد .

به‌پیش‌بینی شهرداری‌عواید حاصل از در آمد نوسازی در سال آینده نسبت به سال‌جاری تفاوت چندانی نخواهد کرد. زیرا اکثریت مودیان پرداخت عوارض مزبوردر آخرین‌روز های مقرر شده برای پرداخت مراجعه میکنند .

معهذا در بودجه سال ۳۷ شهرداری پایتخت در آمد و منابع مالی سازمان های تابعه که در سال جاری ۹۲۳ میلیون ریال بود افزایش یافته و به یک میلیاردو ۱۷۶ ریال‌میرسد.

انتصابات

آقای ناصر نجمی که از صاحب منصبان قدیمی وزارت کشور است بسمت سرپرست امور اداری صندوق مشترك شهرداریها منصوب شد.نجمی همچنین از روزنامه‌نگاران با سابقه ایران میباشد.

هیئت پارلمانی‌اندونزی به تهران آمد

هیئت پارلمانی اندونزی به ریاست «آدام مالیك » رئیس مجلس این کشور ، بامداد امروز وارد تهران شد .

مهندس جعفر شریف امامی رئیس مجلس سناو هیئترئیسه این مجلس ـ سفیراندونزی‌در دربارشاهنشاهی‌و مقامات‌سفارت اندونزی از هیئت پارلمانی اندونزی در فرودگاه مهرآباد استقبال کردند . رئیس‌مجلس سنا سناتور دکتر مؤدهی و علی آبتین مدیر کل بازرسی و تشریفات مجلس سنا را بسمت مهمانداران هیئت‌بدرئیس هیئت پارلمانی اندونزی معرفی کرد . هیئت پارلمانی اندونزی بامداد امروز با نثار تاج گل به آرامگاه رضا شاه کبیر ادای احترام کردند و آنگاه با حضور در مجلس سنا به ملاقات رئیس سنا رفتند .

امشب از سوی رئیس سنا ضیافتی بشام بافتخار هیئت پارلمانی اندونزی برپا میشود .

بررسی طرح وزارت بهداری در مورد نظام پزشکی

پیش‌ازظهر امروزبررسی طرح وزارت بهداری و بهزیستی در مورد تغییر قانون نظام پزشکی در محل سازمان نظام پزشکی با حضور هیات مدیره این سازمان شروع شد.

برخی از پزشکان عضو سازمان نظام پزشکی معتقد هستند که‌هرگونه تغییری‌در قانون نظام پزشکی مشکلات موجود را بیشتر می‌کند . این گروه عقیده دارند باید تغییرات در قانون نظام پزشکی در این جهت باشد که پزشکان بیشتر ازگذشته در برابروظایف خودمسئول باشند.

آغاز بیست و ششمین سال فعالیت بانك پارس

بمناسبت آغاز بیست و ششمین سال فعالیت بانک پارس دیشب از طرف دکتر محمدرضا اطمینان مدیرعامل بانک ضیافت کوکتلی در اینترکنتینانتال ترتیب داده شده بود که در آن‌گروهی از مقامات‌مملکتی ،شخصیت های بخش خصوصی ، مدیران و روسای بانکها شرکت داشتند .

بانک پارس از جمله بانکهای‌معتبر خصوصی‌است که از ابتدای تاسیس‌تاکنون نقش موثری‌درسیستم بانکی کشور ایفاء کرده است . فعالیت های این بانک در سال جاری‌و از هنگام‌تصدی دکتر اطمینان بمدیریت عامل بانک ابعاد وسیع و تازه یافته است .

برنامه های جوانان در هفته انقلاب

نمایشگاه پیشرفت های‌ایران در دوران انقلاب و دیگر برنامه‌هائی که بعنوان‌جوانان در هفته انقلاب» از روز پنجم بهمن ماه در کاخ غربی‌جوانان با همکاری مرکز انتشارات و نمایشگاه های وزارت اطلاعات و جهانگردی اجرا شد با استقبال بازدید کنندگان مواجه شد و بیش از دو هزار نفر از آن دیدن کردند .

در ادامه این برنامه ظرف سه روز آخر هفته جاری نیز برنامه های متنوعی از قبیل موسیقی ، رقص های محلی آذربایجانی و نمایش فیلم های سینمائی و مستند برای‌جوانان عضو به اجرا گذاشته شده است .

قرارداد نفتی ایران باکنسرسیوم تغییر میکند

بین ایران و کنسرسیوم بین‌المللی‌نفت قراردادجدیدی منعقد میشود که براساس شرایط روز ، قرارداد فعلی اصلاح و تکمیل میشود.

روز دوشنبه در طی جلساتی که تمام روز ادامه داشت دستور جلسه تهیه شد . در جلسه اول که در اتاق هوشنگ‌انصاری رئیس هیئت‌مدیره و مدیر عامل شرکت ملی نفت با حضور مدیران کنسرسیوم تشکیل شد، هدفهای مذاکره روشن گردید و قرار شد که مذاکرات اصلی قبل ازپایان سال جاری در تهران آغاز گردد.

اختلاف ایران‌وکنسرسیوم تقریبا از یکسال‌ونیم قبل از زمانی شروع شد که کنسرسیوم، نفت‌تعهدی‌خود را تحویل نگرفت، و مدعی شد که بازار نفت اعراب خراب است ونمیتواند نفت تعهدی را تحویل گرفته و بفروش برساند.

ایران این ادعا را قبول نکرد، و متقابلا اعلام‌داشت کنسرسیوم با توجه به اوضاع واقعی بیش‌از آنچه که مدعی است قدرت فروش دارد، منتهی این کار را در حوزه‌های دیگر خلیج‌فارس انجام میدهد و نفت ایران را کمتر تحویل میگیرد و بهمین جهت ایران نیزخود را متعهد در تحویل نفت بمقدار معین نمیداند و آزاد است که هرمقدار بخواهد نفت این حوزه را مستقلا بفروشد

بدنبال این اخطار شرکت ملی نفت سریعا وارد بازار معاملات شد وفروش‌مستقل و مستقیم را از همین‌حوزه افزایش داد . بطوریکه‌جمع فروش آن تا ۲میلیون‌بشکه در روز رسید.

در حقیقت شرکت ملی نفت ثابت کرد که بازار قدرت و کشش بیشتری‌دارد و کنسرسیوم در این زمینه نفع ایران را درنظر نگرفته بود .

قطع مذاکرات

مذاکرات در مورد این مسئله درهمان روزهای‌اول اختلاف آغاز شد اما درعمل بجائی نرسید. در همان‌ایام مذاکرات دیگری در حوزه خلیج فارس بخصوص در عربستان درمیان بود که طرفین مدتی منتظر روشن شدن آن شدند . و چون از آنهم نتیجه‌ای حاصل نشد. سرانجام موضوع را مسکوت گذاردند ، و کنسرسیوم در مقابل نظر ایران عملا تمکین نشان داد و تسلیم شد. اخیرا مجددا برای آنکه قرارداد از آبهام خارج گردد و متن آن با اجرائیات تطبیق پیدا کند مصلحت دیده‌شدکه‌مذاکرات مجددا آغاز گردد.

در مذاکرات فعلی تنها اختلاف گذشته که عملا به نفع ایران حل شده مطرح نیست. بلکه‌باتوجه‌به‌اوضاع جهانی نفت و موضوع‌حاکم اوپک ، و برنامه‌های‌ایران تا پایان مدت قرارداد ، مسائل اساسی قراردادمورد مذاکره و تجدیدنظر قرار خواهد گرفت .

پیش‌بینی درباره اینکه نتیجه مذاکرات چه‌خواهد بود هنوز زود است اما موضع ایران در این‌مذاکره کاملا محکم و روشن‌است. پیش‌بینی میشود که قرارداد نه‌تنها درماده‌مربوط بمقدار تحویل بلکه در بسیاری از مسائل از جمله نحوه حساب های مالی آن بکلی دگرگون شودوسیستم فعلی پرداخت و قیمت‌گذاری نفت که حاکم بر قرارداد شده مورد توجه قرار گیرد.

مجتمع‌های جهانگردی بجز تابستانها تخفیف میدهند

وزیراطلاعات وجهانگردی در بازدید از تاسیسات جهانگردی گیلان اظهار داشت : با تخفیف لازم و تعیین نرخهای مخصوص جهت استفاده از تاسیسات جهانگردی در فصل‌های غیر از تابستان و دریا ، باید توجه و علاقه مردم را به اقامت در این نقاط جلب کنیم .

وزیر اطلاعات‌وجهانگردی دیروز باتفاق آقای مکاشانی ثابت‌معاون جهانگردی‌برای بازدید ازتاسیسات‌جهانگردی گیلان وارد رشت شد و از مهمانسرای هشتپر ومجتمع جهانگردی «چاف» در راه لنگرود ـ چخالکه‌بزرگترین مجتمع جهانگردی است بازدید نمود. وزیر اطلاعات و جهانگردی در پایان این بازدید اظهار داشت : در آینده نزدیک نظیر مجتمع جهانگردی «چاف» البته با مقیاسهای کوچکتر درطول کرانه‌های دریای‌خزر ایجاد خواهدشد و با دادن‌تخفیف های مخصوص و دعوت گروههای مختلف ترتیبی داده میشود که تاسیسات جهانگردی شمال بغیر از تابستان و فصل دریا نیز مورد توجه و استفاده‌مردم قرار گیرد.

بیست‌وششمین سال تهران اکونومیست

در این هفته مجله تهران اکونومیست‌بیست‌و ششمین‌سال انتشار خودرا آغاز کرد ،سالروز انتشار تهران اکونومیست را بدکتر باقر شریعت مدیر مجله و کلیه همکاران ایشان تبریك میگوئیم .

تصحیح

در تفسیر سیاسی‌روزصفحه ۶ در سطور ۱۲و ۱۵ و ۱۷ بجای عراق‌کلمه سوریه‌بغلط چاپ شده است که توجه خوانندگان گرامی‌را به‌تصحیح آن جلب میکنیم.

داروهای جدید در اختیار بیمه‌شدگان قرار میگیرد

فهرست داروهای گروههای «آ» و «ب» که اختصاص به داروهای حیاتی و ضروری‌دارد و به بیماران بیمه شده داده میشود تغییر می‌کند داروهای جدیدی که به تازگی کشف و وارد بازار ها شده است در این فهرست گنجانیده خواهد شد .

وزارت بهداری و بهزیستی قرارداد ۳ پزشك و ۳ داروخانه را در تهران به علت تخلف‌لغو کرد . علت لغو این قراردادها عدم‌رعایت‌مقررات این‌وزارتخانه از سوی اتان برده است .

یك مقام آگاه در وزارت بهداری و بهزیستی گفت : چنانچه پزشکی بیمار بیمه‌شده را نپذیرد‌ویا داروخانه‌ای‌داروی موجود را به بیمه شده ندهد قرارداد مربوطه لغو خواهد شد .

این مقام افزود آئین‌نامه جدید دارو هفته آینده اعلام می‌شود و اگر داروخانه‌ای‌دارو را به بیمه شده ندهد و این دارو جزو لیست باشد ضمن‌لغو قرارداد او پروانه داروخانه نیز لغو خواهد شد. همچنین‌وزارت بهداری و بهزیستی قرارداد۱۰ پزشك خارجی مقیم ایران را که در استخدام وزارت‌بهداری و بهزیستی بوده‌اند لغو کرد . عدم رعایت مقررات موجب لغو قرارداد با این ۱۰ پزشك شده است .

وزارت بهداری و بهزیستی امروز همچنین به ۹بیمارستان اخطار کرد که اگر حداکثر تا پانزدهم بهمن ماه سال‌جاری نسبت به تطبیق وضع خود با استانداردهای تعیین شده این وزارتخانه اقدام نکنند قرارداد بیمه درمانی با آنها لغو خواهد شد .

این مقام اضافه کرد : تا دو سال دیگر ورود و توزیع داروهای غیر ضروری ممنوع‌می شود و از آن پس این‌گونه داروها به بازار عرضه نخواهد شد .

وی افزود : بزودی لیست داروهای ضروری بین داروخانه ها توزیع خواهد شدوبا توزیع این لیست چنانچه داروخانه‌ای داروهای ضروری را نداشته باشد پروانه کار صاحب آن لغو خواهد شد .

این مقام اضافه کرد :لیست داروهای گروه (آ-ب) تغییر می‌کند تا داروهای جدیدی‌که کشف و وارد بازار می‌شوند در این گروه ها قرار گیرد .

با پیاده شدن‌این‌طرح دیگر داروئی غیر ضروری در بازار وجود نخواهد داشت که مورد مصرف قرار گیرد .

بعلت خواب‌آلوده‌بودن راننده نفتکش

۴ نفر کشته‌شدند

مشهد ـ خبرنگاراطلاعات: دراثر یک تصادف شدید که بعلت خواب‌آلوده بودن راننده تانکر نفتکش درجاده مشهد ـ تربت‌حیدریه روی داد، چهار تن از سرنشینان یک اتومبیل وانت کشته شدند.

اتومبیل وانت شماره ۱۷۵۹۳ تهران ـ ص به رانندگی عباس رحیم‌پور از مشهد به «سنگبست» می رفت که با تانکر شماره ۳۹۱۳۷ تهران ـ ج که به سمت چپ جاده منحرف شده بود تصادف کرد.شدت تصادف بحدی بود که‌چهار سرنشین وانت کشته‌شدند و راننده آن بسختی‌مجروح گردید. پلیس‌راه علت‌تصادف را خواب‌آلوده بودن‌راننده نفتکش و انحراف به چپ از طرف او اعلام‌کرده‌است.

۳ کیلو هروئین و ۳ قبضه اسلحه کشف شد

اصفهان ـ خبرنگاراطلاعات: ماموران اداره مبارزه با مواد مخدر شهربانی اصفهان در بازرسی از خانه بستگان قاچاقچی معروفی‌که ۵ ماه پیش باتهام فروش هروئین در تهران دستگیر و زندانی شده است ۳کیلو هروئین، ۳ قبضه اسلحه و ۴۸۹تیر فشنگ کشف‌کردند. کشف مواد مخدر در منزل اکبرمنصوریان برادرزن‌عزیز حقیقی یزدی معروف به عزیز اصفهانی که ۵ ماهپیش دستگیر شده بود انجام گرفت.

درجاده اردکان یزد ۲ نفر کشته و۳ نفر مجروح شدند

اردکان یزد ـ خبرنگار اطلاعات طی یک حادثه رانندگی در جاده اردکان یزد ۲ نفرکشته و ۳ نفر مجروح شدند .

مینی‌بوس ۷۷۲۸۵ ـ تهران براننده‌گی مرتضی نریمانی که با محموله پستی از یزد عازم اصفهان بود در یک کیلومتری اردکان باوانت نیسان ۸۵۰۹۳ تهران ـ د براننده‌گی محمدعلی جوادی‌زاده قصاب تصادف کرد.

در این حادثه راننده وانت و سرنشین ۱۷ساله آن‌محمد رنجبر» کشته شدند . علی‌اکبر رجب‌زاده سرنشین دیگرنیسان راننده مینی‌بوس و عبدالله نادری سرنشین آن (کارمندان پست و تلگراف) که در این حادثه جراحات سختی‌برداشته بودند ، در بیمارستان شیرو خورشید سرخ اردکان بستری شدند .

پرتقالهای اسرائیلی مسموم است

لاهه ـ رویتر ـ یک مقام رسمی بازاریابی اسرائیل در لاهه اعلام کرد که عوامل فلسطینی به پرتقالهای اسرائیل جیوه تزریق کرده‌اند تااقتصاد این کشور را متزلزل سازند.

مدیرهیئت بازاریابی‌اسرائیل در روتردام که مسئول‌سازمان فروش کالا به کشور های عضو بازار مشترک است‌گفت: که در پرتقال های صادراتی اسرائیل به هلند و آلمان غربی ترکیب مسموم کننده‌ای‌از جیوه یافت شده است که مقام های مسئول در حال بررسی آن هستند .

بگفته این مقام ۵ کودک در جنوب آلمان پس از مصرف پرتقال های آغشته به جیوه مسموم و در بیمارستان‌بستری شده‌اند .

وزیر بهداشت آلمان غربی دستور داده است که پرتقال های مسموم جمع آوری شود و مورد آزمایش قرار گیرد.

از طرفی ،دولت آلمان‌غربی دراین‌موردگزارش محرمانه‌ای به اسرائیل فرستاده و به این دولت هشدار داده است .

شاهزاده‌خانم‌سعودی رابطه‌نامشروع داشت

لندن ـ رویتر ـ دولت عربستان سعودی در بیانیه‌ای که‌از طرف سفارت آن کشور در لندن انتشار داد رسما اعلام کرد شاهزاده خانم میشه و عاشق او بهجرم ارتکابزنا در جده درملاء عام اعدام شدند.

اعلامیه دیشب ، نخستین واکنش رسمی دولت عربستان سعودی در قبال گزارش های مطبوعات انگلیس و رسانه‌های جهان درباره اعدام شاهزاده خانم میشه‌و مردی است که وی ظاهرا عاشقش بوده است .

در اعلامیه دولت عربستان سعودی از (بی‌ـ بی .سی) بشدت انتقاد شده که چرا گفته است اعدام به علت این بوده که‌مرد‌مورد علاقه پرنسس میشه بخاندان سعودی تعلق نداشته است .

در اعلامیه تاکید شده است ازدواج یک شاهزاده خانم سعودی با شخصی‌که‌بخاندان سلطنتی وابسته نیست جرم محسوب نمیشود وچنین‌فردی هرگز بکیفر مرگ محکومیت پیدا نمی‌کند. در عربستان‌تعداد زیادی از شاهزاده ها با مردم عادی ازدواج کرده‌اند و این امر یک حقیقت مسلم‌درخاندان سلطنتی عربستان سعودی‌است.

دراعلامیه عربستان سعودی گفته شده است مجازات مرگ به‌این خاطر در باره این دو به‌اجرا درآمد و دادگاه شرع موجه دانسته بود .بنظرمی‌رسد که این دو دردادگاه‌شرع بگناه خوداعتراف کرده‌بودند، پرنسس میشه هنوز قطعا ،از شوهر خود طلاق نگرفته بود.

در اعلامیه عربستان سعودی بشدت به مطبوعات انگلیس حمله شده و تاکید گردیده‌است که روزنامه‌های انگلیسی‌حقایق راقلب ، و تعالیم اسلام راکه بگناه خوداعتراف کرده‌بودند، بهانه سوء استفاده کرده‌اند و تعالیم اسلام را تحریف کرده‌اند.

کارتر خواستار تحریم ماهواره‌های جاسوس شد

واشنگتن ـ رویتر ـ جیمی کارتر رئیس جمهوری‌امریکا از شوروی خواست که همه ماهواره‌های حامل نیروی هسته‌ای را که‌اینک بگرد زمین می‌گردند پائین آورد و این عمل راتحریم کند. هفته پیش یکی ازاین ماهواره‌های اتمی شوروی در شمال غربی کاناداسقوط کرد و آلوده شدن هوا از این ماهواره ، نگرانی شدیدی بوجود آورد.

کارتر که در یک‌مصاحبه مطبوعاتی شرکت کرده بود گفت ایده‌تحریم ماهواره‌های اتمی را با رهبران شوروی درمیان خواهد گذارد واز آنها خواهدخواست راجع به تحریم‌این قبیل‌ماهواره‌ها جدا اقدام کنند.

باگشودن ناگهانی در اتومبیل ، پسربچه‌ای‌زیرچرخهای کامیون‌رفت

شهرری ـ خبرنگاراطلاعات پسربچه پنج ساله‌ای‌که بر ترک موتوری سوارشده بود ، با بازشدن دراتومبیل پارک شده‌ای در کنار جاده و برخورد با آن ، بزمین افتاد و در زیر چرخ‌های یک کامیون له شد .

وی «مجید نامداری» نام داشت و برترک موتوری‌به رانندگی «حسن حسینی» که درجاده قم ـ شهرری‌حرکت میکرد وارد بانک‌شد و در حالیکه دو اسلحه‌کمری در دست داشت خطاب‌به همه ما تهدید کرد اگر کسی دوچکترین حرکتی بکند کشته خواهد شد و افزود. دیگر همکارانش در بیرون‌از بانک مراقب هستند .

بنان ، اضافه کرد:سارق از من موجودی بانک را خواست ولی من‌درموقعیتی که پیش آمد ، بیش از یک میلیون تومان از موجودی بانک را در سطل آشغالی که کنار میزم بود ، انداختم و بقیه را که حدود ۵۷ هزار تومان بود به‌او تحویل دادم . سارق مسلح مطالبه بقیه موجودی را کرد ،من پاسخ دادم همین است ،اگر باور نداری بیا صندوق را وارسی کن . سارق بعد از نگاهی به داخل گاوصندوق، ۵۷ هزار تومان را گرفت و خطاب به همه کارکنان‌گفت اگر میخواهید زنده بمانید، تا چند دقیقه بعد از خروج من حرکتی و اقدامی نکنید وگرنه‌شلیک میکنم . آنگاه از ماتشکر کرد و ازبانک‌خارج شد !

ماموران آگاهی‌وشهربانی تبریز که ازسرقت اول‌بانک در شعبه ایرانشهر تبریز رد پایی یافته‌اند ، احتمال‌می‌دهند ، سرقت دوم‌نیزبتوسط همان گروه انجام شده‌است فعلا تحقیقات بیشتری ادامه دارد و بطوری که درتبریز گفته میشود ، سارقین تا حدودی شناسایی شده‌اند.

کارخانه نان ماشینی کرمانشاه ۸۰۰ سنگك درساعت تولیدمیکند

کرمانشاه ـ خبرنگار اطلاعات :

کارخانه نان ماشینی کرمانشاه باظرفیت تولیدی ۸۰۰ عدد نان سنگك درساعت باسرمایه‌ای معادل ۹ میلیون‌ریال مورد بهره‌برداری قرار گرفت .

یك مقام آگاه گفت : اداره کل صنایع و معادن استان کرمانشاهان همچنین پروانه تاسیس یك کارخانه پشم‌شوئی ، پشمریسی و رنگرزی را با تولید سالانه ۲۱۰ تن‌وباسرمایه‌ای در حدود ۳۰ میلیون ریال ویك کارخانه موزائیك سازی با ظرفیت ۴۲۰ مترمربع موزائیك ، یکصد عدد لوله سیمانی و ۴۵ عدد پله در روز با ۲۲ میلیون ریال سرمایه ، صادر کرده است . این دو کارخانه نیز بزودی مورد بهره‌برداری قرار خواهد گرفت .

۸ شهر زیر نظارت شبکه بهداری و بهزیستی اردبیل درآمد

اردبیل ـ خبرنگار اطلاعات :

بهداری و بهزیستی اردبیل که تاکنون بصورت یک «اداره» بود ، تبدیل به « شبکه» شد و امور بهداری ۸شهر و بخش آذربایجان شرقی را تحت نظارت خود گرفت .

این شهر ها و بخش ها ، مشکین شهر ، دشت مغان، سراب ، پارس آباد ، نمین ، گرمی و اصلاندوز است .

در پی این گسترش و تغییرات سازمانی ، دکتر بهروز مصباح نمین بسمت مدیر عامل شبکه بهداری و بهزیستی منطقه اردبیل منصوب شد .

هزاران موش به‌سینما های اهواز هجوم برده‌اند

اهواز ـ خبرنگار اطلاعات

با کاهش سرمای هوا ،هزاران موش صحرائی به شهر اهواز هجوم آورده‌اند و چندین‌سینما را تهدید به ویرانی میکنند.

موشها که با کاهش سرما، از صحرابه شهرباز کرده‌اند، علاوه برسینماهای اهواز، به برخی ادارات ، مغازه‌ها و اماکن دیگر رخنه کرده‌اند ،و عجیب اینکه ، پی ساختمان‌یك سینما را چنان خالی و خراب کرده‌اند که تا آستانه‌ویرانی پیش می‌رود !

مدیران سینما های اهواز در پی هجوم بی‌امان موشها ، به تله موش ، سم مرك‌موش، دستگاههای برقی ضد موش به مبارزه‌بااین حیوان‌برخاسته‌اند، اما هنوز حریف موشهای‌مهاجم نشده‌اند !

یك مقام‌مسئول درشهرداری اهواز در مقابل درخواست کمك مردم گفته است : بهداری و بهزیستی‌منطقه‌خوزستان مسئول کشتن موشها است .

خجسته مدیر سینما «کارون» گفت : موشها با حفر کانال از زیر زمین‌و از طریق‌فاضلاب شهر به سینماها نقب زده و راه یافته‌اندو باو تودیکه‌مقادیر زیادی هزینه صرف مقابله با موشها کرده‌ایم و تمام راههای نفوذ آنها را با سیمان وخرده شیشه مسدود ساخته‌ایم ومرتبا سینمارا سم‌پاشی می‌کنیم، اما باز موشها از زمین میجوشند!

وی افزود : هم اکنون سینما کارون در شرف ویرانی قرار دارد و ما ناگزیریم برای مدتی سینما را تعطیل کنیم و به بازسازی آن بپردازیم ، فهیمی پور مدیر یکی دیگر از سینماهای اهواز اظهارداشت: فاضلاب شهر اهواز قدیمی و پوسیده است و تاکنون لاروبی اساسی نشده است ، در این فاضلاب میلیونها موش‌زندگی میکنند که باگرم شدن هوابه شهر هجوم می‌آورند . مابرای سینمای خود دو دستگاه موش کش برقی از خارج خریداری کرده‌ایم که با اشعه‌ای که‌از خود ساطع می‌کنند موشها را از بین میبرند ، اما بخاطر کثرت موشها و زادوولدآنها، این دستگاه هم مشکل ما را حل نمیکند .

وی افزود : مردم در سالن سینما ها بقیای ساندویچ و دیگر تنقلات خود را می‌ریزند و همین عمل بزرك گرایش موشها به سینماها است .

ریچارد برتون و جین‌فوندا جایزه «کره‌زرین» گرفتند

★ ریچاردبرتون هنرپیشه انگلیسی الاصل سینماوجین فوندا ستاره سرشناس آمریکایی پس‌ازدست‌آوردن جوایز«کره‌زرین»هردو‌بخند پیروزی برلب دارند . برتون بخاطر ایفای نقش خود در فیلم«اکوس» بهترین‌هنرپیشه مرد سینما و جین‌فوندا بخاطر نقشی که در ژولیا ایفاکرده عنوان بهترین ستاره سینمارا کسب‌کرده‌اند

عکس رادیویی یونایتدپرس

باگشودن ناگهانی در اتومبیل ، پسربچه‌ای‌زیرچرخهای کامیون‌رفت

شهرری ـ خبرنگاراطلاعات پسربچه پنج ساله‌ای‌که بر ترک موتوری سوارشده بود ، با بازشدن دراتومبیل پارک شده‌ای در کنار جاده و برخورد با آن ، بزمین افتاد و در زیر چرخ‌های یک کامیون له شد .

وی «مجید نامداری» نام داشت و برترک موتوری‌به رانندگی «حسن حسینی» که درجاده قم ـ شهرری‌حرکت میکرد وارد بانک‌شد و در حالیکه دو اسلحه‌کمری در دست داشت خطاب‌به همه ما تهدید کرد اگر کسی دوچکترین حرکتی بکند کشته خواهد شد و افزود. دیگر همکارانش در بیرون‌از بانک مراقب هستند .

بنان ، اضافه کرد:سارق از من موجودی بانک را خواست ولی من‌درموقعیتی که پیش آمد ، بیش از یک میلیون تومان از موجودی بانک را در سطل آشغالی که کنار میزم بود ، انداختم و بقیه را که حدود ۵۷ هزار تومان بود به‌او تحویل دادم . سارق مسلح مطالبه بقیه موجودی را کرد ،من پاسخ دادم همین است ،

ماجرای سنگسار کردن شاهزاده خانم سعودی سرانجام روشن شد

پرنسس «میشه» با داشتن شوهر عاشق شده بود

میشه (نفر سمت راست در حال رقصیدن) در یکی از تالارهای زنانه کاخ امیر محمد بن عبدالعزیز. به این تالارهای زنانه هیچ مردی را اجازه ورود داده نمی‌شود و تنها شاهزاده خانمها با یکدیگر می‌رقصند.

عشقی ممنوع که جنجالی جهانی بوجود آورد

روزماری که پرستار نوه امیر محمد بود می‌گوید: امیر محمد مردی خانواده دوست و مهربان و متعصب است. او شاید باطنا مایل به اعدام نوه‌اش که مورد علاقه‌اش هم بود نبود، ولی رعایت قوانین اسلام را بالاتر از علاقه به نوه‌اش می‌دانست.

The World's most tragic love story
MISHA
DAYS OF JOY IN LONDON WITH HER MAN...
TODAY the Daily Express tells the story

عکس «میشه» درصفحه اول دیلی اکسپرس چاپ شده است. صحنه مراسم گردن زدن مصلح الشاعر معشوق را «میشه» را زیر همان عکس مونتاژ کرده‌ایم

اعدام یک شاهزاده خانم سعودی به جرم علاقه پیدا کردن به یک مرد و نیز اعدام مرد مورد علاقه‌اش، در یک هفته اخیر از جنجالی‌ترین خبرهای روز بود.

ابتدا گزارش رسیده بود که شاهزاده خانم میشه به عقد این مرد در آمده بود و چون این عمل بدون اذن پدر صورت گرفته بود و از طرفی دختران خانواده سعودی حق ازدواج با عوام‌الناس را ندارند هر دو اعدام شده‌اند. گزارشهای دیگر حکایت داشت که میشه با گلوله اعدام شده و شوهرش را گردن زده‌اند، ولی دیلی اکسپرس ـ روزنامه انگلیسی ـ موفق شد یک منشی انگلیسی را که قبلا در کاخ امیر محمد بن عبدالعزیز پرستار بود پیدا کند و او حقیقت قضیه را فاش سازد و تنها عکس‌هائی از میشه که دسترسی به آنها امکان پذیر بود و خود او در کاخ امیر محمد گرفته بود در اختیار دیلی اکسپرس قرار دهد که این عکسها و اظهارات روز ماری بوسچو در زیر آمده است، ضمنا یک انگلیسی دیگر عکسی از صحنه اعدام مصلح الشاعر گرفته است که آنرا هم چاپ کرده‌ایم:

«شاهزاده خانم میشه کاملا به این امر توجه داشت که عشق او بالاخره به نابودیش خواهد کشید. او بدون جاری شدن صیغه طلاق، از شوهرش جدا زندگی می‌کرد ـ شوهری که بدون عشق و علاقه برای او انتخاب شده بود و او را وادار کرده بودند که به یک زندگی بدون عشق و علاقه ادامه دهد ـ شوهرش او را شرعا طلاق نداده بود، ولی مدتی بود که ایندو جدا از هم زندگی می‌کردند. میشه می‌دانست چنانچه راز عشق او فاش شود مرد مورد علاقه‌اش گردن زده می‌شود و خود او سنگسار می‌گردد که مجازات زناکاری است.

ولی میشه جوان بود فقط ۱۹ سال داشت. زیبا بود. قدی بلند داشت. سبزه رو و کمی لاغر بود و به «مصلح الشاعر» عشق می‌ورزید.

میشه بی‌پروا از سرنوشت شومی که در انتظارش بود با تمام قدرت جوانی و شیفتگی به عشق خود وفادار بود و سرانجام جان خود را هم بر سر این عشق گذارد.

میشه جریان عشق رمانتیک خود را تنها برای خدمتکاران قابل اعتمادش تعریف کرده بود. این زن جوان در کاخ امیر محمد بن عبدالعزیز جد خود زندگی آسوده‌ای را پشت سر می‌گذاشت.»

روز ماری بوسچو ضمن بیان این مطلب اضافه کرد:

من می‌دانستم که او سرانجام جان خود را بر سر «عشق» خواهد گذارد. او در این عشق واقعا ثابت قدم بود.

روزماری که سالها در کاخ با شکوه امیر محمد برادر بزرگ ملک خالد به عنوان پرستار زندگی کرده است می‌گوید:

تاریخ شروع این عشق را نمی‌دانم، فقط همینقدر می‌دانم که میشه پس از یک سفر که به لندن کرد تغییر روحیه داد. او همیشه فکر می‌کرد و نگران و مضطرب بنظر می‌رسید. یک روز شاهزاده خانم میشه گردن بندی را به من نشان داد که در آن، در داخل یک قاب طلائی کوچک، عکسی قرار داشت، او گفت این عکس «مصلح» است و درباره «حبیبی»اش (عزیز من) برایم صحبت‌ها کرد.» روزماری گفت: عشق میشه و مصلح از یک سفر لندن آغاز شد و سپس اندو چند بار در لندن باهم ملاقات کردند. هر روز به دیدن آنها می‌رفتم و موقعی که پدر و مادرش لندن را ترک گفتند او و مراقبینش به نزد ما در هتل آمدند. او هیچگاه ساعات درازی از هتل دور نبود، ولی من می‌دانستم که مصلح هم در لندن است.

اگر هم میان این دو دلداده ملاقاتی روی می‌داد، بسیار سری و دشوار صورت می‌گرفت، زیرا همانطور که گفتم هر موقع زنان خانواده سعودی به خارج مسافرت می‌کنند برای هر یکی از آنها دو تن مامور گمارده میشود که یکی از آنان شخصا بوسیله امیر محمد انتخاب میشود.

روزماری گفت: تا ژوئن ۷۷، امیر محمد از ماجرا آگاه نبود، فقط می‌دانست که میشه جدا از شوهرش زندگی می‌کند، ولی از این تاریخ نسبت به رفتار میشه بدگمان شده بود.

در تابستان امسال بود که امیر محمد پدر بزرگ میشه جسته گریخته گزارشهائی درباره دلباختگی میشه به دست آورده بود و از این وقایع فوق العاده ناراحت بود، حال آنکه شاهزاده خانم میشه جز دوست داشتن و صحبت کردن کار خلافی انجام نداده بود.

اولین کسی از خانواده میشه که متوجه تغییر رفتار او شده بود برادرش امیر سعد بود. امیر سعد که به خواهرش ظنین شده بود گاه و بیگاه به کاخ پدر بزرگش می‌آمد و درباره وضع خواهرش تحقیق می‌کرد. یکی دوبار خواهرش را در کاخ ندیده بود و ظن او قویتر شده بود و شاید هم متوجه عشق خواهرش شده بود.

میشه که متوجه شد برادرش در تعقیب قضیه است تصمیم به فرار گرفت.

او نخست به کنار دریا رفت. سپس لباسهایش را در ساحل رها کرد و چنین وانمود کرد که در دریای سرخ غرق شده است، تلاش برای پیدا کردن جنازه او به نتیجه نرسید و با توجه به مدارکی که به دست آمده بود پنهان شدن میشه مسلم شد و امیر محمد دستور دستگیری او را به مامورین کشور سعودی بسته شد و به تمام فرودگاهها دستور آماده باش داده شد.

سرانجام میشه که با لباس مردانه و ریش قصد خروج از کشور را با هواپیما داشت در فرودگاه جده دستگیر شد. مصلح نیز که می‌خواست با همین هواپیما بگریزد او نیز به دام افتاد و هر دو را نزد امیر محمد بردند.

روزماری گفت: از اینکه ضمن دستگیری این دو نفر، دو میهماندار هواپیما که در فرار دادن آنها کمک کرده بودند کشته شدند اطلاعی ندارد، فقط می‌داند که برای جلوگیری از اعدام میشه اقداماتی صورت گرفت، ولی به جائی نرسید.

شخص ملک خالد یک بار بطور غیر مستقیم از شوهر میشه خواست او را طلاق دهد و این کار به این ترتیب شد که شوهر میشه تقاضا کرده بود همسر دیگری اختیار کند که ملک خالد تاکید کرده بود اگر می‌خواهد همسر دیگری بگیرد باید میشه را طلاق گوید که شوهر زیر بار نرفته بود.

روز ماری می‌گوید: «قانون اسلام مجازات» «عشق نامشروع» را تعیین کرده است و این قانون فقیر و غنی نمی‌شناسد، حتی ملک خالد و امیر محمد برای میشه اشکها ریختند، ولی جلوگیری از اجرای مجازات برایشان امکان پذیر نبود و حکم اعدام که از یک دادگاه شرع صادر شده بود درباره دو دلداده اجرا شد و اندو را مانند دو فرد عادی به یک میدان شنی بردند و در همین میدان در برابر چشم هزاران نفر میشه سنگسار شد و مصلح را نیز گردن زدند.

روزماری ضمن تکذیب خبر ازدواج مصلح و میشه گفت: گناه میشه این بود که فقط عاشق شده بود و با مرد مورد علاقه‌اش صحبت می‌کرد.

روزماری که یک زن آلمانی الاصل انگلیسی است گفت: من سالها در کاخ مرمرین امیر محمد زندگی با شکوهی داشتم، ولی این واقعه به قدری مرا متاثر کرد که کاخ مجلل یعنی بهشت روی زمین را ترک کردم و به انگلیس باز گشتم و در آنجا در یک شرکت مترجم دو زبانه شوم.

عکسی از میهمانی جشن تولد «میشا» در کودکی گرفته شده است

قابل توجه
شیرزنان و شیرمردان ایران
آژانس جهانگردی و مسافرتی مهاجری و شرکاء
تورهای مخصوص شرکت در شصت و یکمین کنگره لاینز بین المللی توکیو را تقدیم میدارد
بمناسبت گشایش شصت و یکمین کنگره بین المللی لاینز در توکیو آژانس جهانگردی مهاجری و شرکاء تورهای زیر را برای شرکت شیر زنان و شیر مردان ایران در کنگره ترتیب داده است .

نام تور	مسیر تور	تاریخ حرکت	قیمت برای هر نفر در اطاق دونفره	اضافه قیمت برای اطاق یک نفره
لاینز ۶۰۰۱ ۱۴ روزه	بانکوک ـ هنگ کنگ ـ توکیو ـ لندن (از طریق قطب شمال)	۲۴ خرداد	۱۴۳۰۰۰/- ریال	۲۵۳۰۰/- ریال
لاینز ۶۰۰۲ ۲۲ روزه	بانکوک ـ مانیلا ـ توکیو ـ سیدنی ملبورن ـ هنگ کنگ	۲۴ خرداد	۱۷۸۴۰۰/- ریال	۳۱۰۰۰/- ریال
لاینز ۶۰۰۳ ۲۱ روزه	بانکوک ـ سنگاپور ـ توکیو ـ سئول هنگ کنگ	۲۱ خرداد	۱۶۴۳۰۰/- ریال	۲۷۹۰۰/- ریال
لاینز ۶۰۰۴ ۱۴ روزه	توکیو ـ هنگ کنگ ـ بانکوک	۳۰ خرداد	۱۳۸۴۰۰/- ریال	۲۳۶۰۰/- ریال
لاینز ۶۰۰۵ ۳۸ روزه	بانکوک ـ هنگ کنگ ـ توکیو ـ هونولولو سانفرانسیسکو ـ لوس آنجلس ـ لاس‌وگاس واشنگتن ـ نیویورک ـ لندن	۲۲ خرداد	۲۸۴۰۰۰/- ریال	۴۸۳۰۰/- ریال

آخرین مهلت برای نام‌نویسی تا ۳۰ بهمن ۲۵۳۶ میباشد
از کلیه علاقمندان دعوت میشود که بهای تور را بحساب شماره ۴۴۸ این شرکت نزد بانک صادرات ایران شعبه (۵۱۲ ویلا) واریز و رسید آنرا با قید تور انتخابی به این آژانس ارسال دارند .
مهاجری و شرکاء
خیابان ویلا شمارهٔ ۵ تلفنهای ـ ۷۷ تا ۸۲۴۰۷۴ ـ ۸۳۱۰۸۱ ـ ۸۲۴۰۷۴ ـ ۸۲۵۰۵۲
36.MG.5

مردانه جلوه کنید
جلوه‌ای باشخصیت
جلوه‌ای پرجذبه
جلوه‌ای باوقار
جلوه‌ای متین
جلوه‌ای شیک
جلوه‌ای مردانه با برک
BARAK
برک آشنای مردان شیک پوش
زیر نظر زبده ترین طراحان ایتالیا
pol 374.BR5

هرکردی، گردونیست...!
رنگین فلز

اطلاعات
بنیانگذار: شادروان عباس مسعودی
صاحب امتیاز و مدیر: فرهاد مسعودی
سال پنجاه و دوم
محل اداره: خیابان خیام. ساختمان اطلاعات
تلکس ۲۱۲۳۳۶ - تلگرافی: اطلاعات. تهران. تلفن ۳۲۸۱

سخن روز

صعود قیمت ها در بازار شب عید

نیم‌نگاهی به تابلوی قیمت‌ها در بازار مصرف، افزایش چشمگیر نرخ مواد مصرفی را گواهی میدهد.

مطابق فهرستی که خبرنگاران ماتهیه کرده‌اند نارنگی هرکیلو دویست ریال، پرتقال هرکیلو هشتاد ریال، پسته هر کیلو ۹۰۰ ریال، بادام هندی هرکیلو ۱۰۰۰ ریال به مصرف‌کننده عرضه میشود. شیرینی راهم که در سالهای اخیر دانه یی میفروشند و بااین تمهید راهی برای فرار از نرخ مصوب پیدا کرده‌اند.

تازه این قیمت‌ها مربوط است به نیمه اول بهمن ماه و پردیهی است که هرچه به سوی اخرسال برویم برقوس صعودی نرخها خواهد افزود. بنابراین میخواهیم پیش ازان که مردم در بازار شب عید گرفتار شرایط اضطراری شوند و راه انتخاب و سبک و سنگین کردن برآنها بسته باشد، از مسئولان امر بپرسیم: علت این گرانی غیر عادی چیست؟

این سئوال را بهتراست به دو صورت مطرح کنیم. اول اینکه آیا دلیل موجهی بررسند عادی و جاری افزایش قیمت‌ها وجود دارد یاعمده‌فروشان و کسبه بقول معروف هرچه تیغشان برید میبرند؟ دوم، برای بازار شب عید - بتخصیص - چه فکری شده است و آیا سازمانهای مربوط اقدام خاصی درزمینه کنترل نرخها و تامین حوائج مردم خواهند کرد یاتماشاگر معرکه خواهند بود؟

در سالهای اخیر رسم براین جاری بود که برای تأمین میوه و آجیل و شیرینی شب عید از اوایل بهمن ماه دولت برنامه‌های خاصی را بموقع اجراء میگذاشت. مثلا ورود انواع میوه آزاد میشد یاسهمیه شکر قنادها افزایش می‌یافت و همزمان کنترل بیشتری هم بمنظور رعایت نرخهای رسمی و جلوگیری از احتکار و سیاه بازار صورت میگرفت.

ما امیدواریم دولت ازاین سنت عدول نکند و هراقدامی را که مقتضی میداند یا تأثیر و فایده آن به تجربه ثابت شده است، جهت حفظ نظامات بازار شب عید معمول دارد. مشتریان بازار شب عید اکثرا علاقه‌مندان به سنن ملی و طبقات متوسط و کم درآمد مردم هستند. در خانواده‌های متوسط مرسوم است که به بهانه نوروز و به میمنت این عید بزرگ ملی برای اعضای خانواده و بویژه بچه‌ها کفش و لباس نو میخرند و بعضی وسایل خانه را تعویض یاتکمیل میکنند و بالاخره باتدارک مقدمات سبزی پلو - ماهی و چیدن شیرینی و میوه و خانه‌تکانی و آب و جاروب کردن اطاق پذیرائی به انتظار تحویل سال و شروع دید و بازدید نوروزی می‌نشینند والا طبقاتی که هرروزه میتوانند آنچه را مایل باشند از بازارهای داخل یاخارج بخرند و سرو لباسشان در تمام ایام سال اراسته ووسایل عیش برایشان آماده است سروکاری بابازار شب عید ندارند و آمدن و رفتن عید هم تأثیری در زندگی آنها نمیگذارد مگر استفاده از تعطیلات عید برای بستن جامه‌دانها و رفتن به سفر.

بدین قرار، آشفتگی بازار شب عید و تحمیلات فروشندگان برگرده طبقه متوسط و گروههایی که درآمد ثابت و محدود دارند فشار می‌آورد و دولت باید بنفع این مردم نسبت به تامین ارزاق و کنترل نرخها در بازار شب عید اقدام کند. گو آن که در شرایط عادی و معمولی هم این نظارت وظیفه دولت و سازمانهای مسئول است.

تفسیر سیاسی روز

دور تازه گفتگوهای مصر و اسرائیل

از: علیرضا جهانشاهی

از سرگرفته شدن مذاکرات وزیران دفاع مصر و اسرائیل بعنوان ادامه ابتکار صلح پرزیدنت سادات، امریست که بااستقبال کلیه محافلی که صادقانه خواستار پایان گرفتن دوران جنگ و خونریزی و مناقشه در خاورمیانه عربی هستند روبرو گردیده و از لحاظ اهمیتی که ادامه این تحولات دارد بدون شک نحوه پیشرفت این مذاکرات و آنچه در پایان ایندور از گفتگوها بعنوان حاصل رایزنی‌های وزیران مصری و اسرائیلی و هیئت‌های متبوع آنها به جهانیان عرضه میشود، میتواند تاحدودی نشاندهنده درجه سازندگی و کارائی گفتگوهای مصر و اسرائیل باشد. مذاکرات وزیران مصری و اسرائیلی، زمانی از سرگرفته میشود که ظاهرا در جبهه امتناع اعراب که هرگونه گفتگو و مصالحه‌ای بااسرائیل از نظر آنان محکوم است شکاف و تفرقه ایجاد شده است. سوریه که در کنفرانس اول سطح عالی رهبران کشورهای مخالف ایتکار سادات حضور فعالانه‌ای داشت، مرتبا در الجزیره، غایب بزرگ خواهد بود و هستند برخی مفسرین که غیبت سوریه را دراین کنفرانس، نوعی پیروزی برای جبهه طرفدار سادات در جهان عرب بحساب میاورند.

حضور یاغیبت سوریه در این کنفرانس، پیامدهای مختلفی خواهد داشت و اگر بخاطر بیاوریم که پافشاری سوریه بود که اجازه نداد کنفرانس اول مخالفان سادات، پیشنهادات افراطی و حاد ارائه شده را تصویب نکند و نوع تعدیل شده آنها را قبول نماید، میتوان دید که در الجزیره و در غیاب سوریه، عوامل افراطی‌تر جبهه مخالفین سادات شاید بتوانند نظرات حاد خود را بعنوان صدای کنفرانس در جهان عرب منعکس کنند.

از سوی دیگر، باید دید هیئت نمایندگی اسرائیل دراین مرحله از مذاکرات چه روشی را در پیش خواهد گرفت. بدیهی است که یک هیئت میتواند در یک کنفرانس شرکت کند ولی در طول کنفرانس پاپیش گرفتن روش‌های غیر سازنده کنفرانس را عملا تبدیل به تمرینی در بیهودگی بنماید. متاسفانه بابررسی آنچه از مذاکرات قبلی هیئت‌های مصر و اسرائیل دردسترس است چنین بنظر میرسد که تاکنون اسرائیل دراین گفتگوها حاضر نبوده صمیمیتی را که برای موفقیت مذاکرات، ارزش حیاتی دارد از خود نشان بدهد و بطور مثال قسمتی از وقت گرانبهای کنفرانس تاحد زیادی صرف جدل و بحث درباره نحوه قرارگرفتن لغات در یک جمله شده است.

این روش، بعلاوه اظهارات دلسرد کننده‌ایکه «مناخیم بگین» نخست وزیر اسرائیل طی بیانات خود در بیت‌المقدس و درحضور وزیران خارجه مصر و آمریکا ایراد کرد، باعث شده بعضی مفسران دچار نوعی دلسردی درباره آینده ابتکارات صلح سادات گردند. شک نیست که اگر بگین و سایر رهبران اسرائیل بخواهند «حفظ سرزمین‌های اشغال شده به زور» را یکی از پایه‌های سیاست اسرائیل دراین مذاکرات قراردهند، هیچ انسان واقع‌بینی نخواهد توانست امیدی به برقراری صلح در خاورمیانه عربی داشته باشد. از یکسو همه کشورهای منطقه باید به حق زندگی و ادامه حیات مشروع همه ملل منطقه از جمله فلسطینی‌ها و اسرائیلی‌ها احترام بگذارند و از سوی دیگر، همه طرفین درگیر مناقشه، باید بخود بقبولانند که هیچ صلحی نمیتواند براساس حفظ سرزمین‌های اشغال شده به زور بناشود و پایدار بماند.

اسماعیل یگانگی

اگر ابزارهای مالیاتی دولت تیز شود!

۱۵۵ سال پیش، یک نمایشنامه نویس تیز هوش فرانسوی بنام «بو مارشه» - که دست تصادف یک چند او را در مسیر انقلاب آمریکا قرار داده بود - بانوشتن نمایشنامه «عروس فیگارو» و هجو و تمسخر اشرافیت پوسیده‌ی در تیررس انقلاب کبیر فرانسه، نیروی تازه‌ای را در اجتماع باعث شد که بعد ها «افکار عمومی» نام گرفت.

پیش از او، توماس پین، آمریکائی انگلیسی الاصل، با نوشتن یک جزوه ۴۷ صفحه‌ای بنام «عقل سلیم» چنان طوفانی در جامعه آمریکای ۱۷۷۶ و شکل دادن به یک «افکار عمومی» در جهت کسب استقلال بوجود آورد که انقلابیون ایالت های مستعمره را به پیکار علیه زورگویان انسوی اقیانوس (انگلستان) رهنمون شد.

آلفرد سودی در کتاب «افکار عمومی و اثر آن در زندگی اجتماعی» اصطلاح «افکار عمومی» را برابر با دموکراسی و لیبرالیسم و نقطه مقابل حکومت مطلقه «توتالیتر» می داند و می گوید: افکار عمومی، ممکن است نسبت به محاکمه جنائی یا یک اعتصاب حساسیت - بی اعتنائی - و یامخالفت نشان دهد و از همین جاست که قدرت این نیروی اسرار آمیز و تاثیر - مثبت یا منفی - آن در جامعه معلوم می شود.

به این ترتیب افکار عمومی به منزله یک داور و یک وجدان است و گاه آنرا به منزله دادگاهی می دانند که اگر چه فاقد قدرت قضائی است ولی همه از آن حساب می برند. به عبارت دیگر افکار عمومی ضمیر باطنی یک ملت است. افکار عمومی، قدرت گمنامی است که غالبا در معادلات اجتماعی یک نیروی سیاسی بالفعل بحساب می آید. «آلفرد سودی» برای توجیه افکار عمومی وتفاوت آن با رای گیری عمومی چهارراه برای ابراز عقیده بیان می کند:

الف: عقیده ای که آشکارا وگاهی با بوق وکرنا بیان می شود.

ب - عقید شفاهی که گاهی در گوشی بیان می شود مانند عقیده ای که زاییده شایعات است.

پ - رای گیری عمومی، رفراندم یا عمق یابی عقاید.

ت - رفراندم یاعمق یابی بارای اجباری.

افکار عمومی آن طور که غالبا تصور می شود منطبق با تعریف های «الف» و «ب» است.

با این کیفیت افکار عمومی تا اندازه زیادی از رای گیری عمومی فاصله پیدا می کند.».

نویسنده؛ پس از بررسی این فاصله و نقش وسایل ارتباط جمعی در شکل دادن افکارعمومی در رژیم های مختلف و بررسی وتحلیل عملی آن نتیجه می گیرد: برخی از دسته ها و واحد های اجتماعی (دسته بندیهای حرفه‌ای - اتاق بازرگانی - اتحادیه های صنفی، جمعیت ها واتحادیه های مختلف) در وجود کسانی متجسم هستند که راههای بیان کم و بیش وسیعی در اختیار دارند، اینها گاهی دسته های محدود و حتی افراد ساده ای هستند که بلند گو های تقریبا نیرومندی بخصوص روزنامه - و در برخی از کشور ها ایستگاههای فرستنده رادیوئی و غیره در اختیار دارند. وقتی مجموع این بلند گو ها نسبتا پیوستگی و یکپارچگی داشته باشند افکار عمومی را تشکیل می دهند.»

بهر حال، در دنیای امروز، افکار عمومی، چه در قالب طبیعی آن مظهر دموکراسی و لیبرالیسم باشد و چه از « پیوستگی و یکپارچگی مجموع بلند گو های تبلیغاتی » شکل گرفته باشد، یک واقعیت غیر قابل انکار است و لزوم حرمت آن تردید ناپذیر.

من؛ بعد از تماشای برنامه اخیر «با مردم» سیمای ایران - که مثل «برنامه ارتباط مستقیم» «تلویزیون - دو» - که نوعی کوشش در ایجاد ارتباط منطقی بین مسئولان وافکار عمومی است - که متاسفانه اغلب از هدف بدور می افتد - به نتیجه تازه ای از به کار گرفتن «افکار عمومی» در یک مساله اجتماعی رسیده ام. برنامه هفته پیش «.. با مردم»؛ در مورد گرانی و کمیابی ارزاق عمومی و کالاهای مصرفی بود که خوشبختانه «حسن ختام» داشت و شرکت کنندگان محترم پس از نیم ساعت اظهار نظر های آگاهانه و محققانه و فاضلانه اقتصادی واجتماعی واخلاقی، سرانجام «مصرف کننده» را بعنوان «متهم ردیف یک» گرانی و کمیابی و بانی اصلی نابسامانی بازار عرضه و تقاضا بر صندلی اتهام نشاندند و آنکه (خانم خانه دار) ظاهرا نماینده افکار عمومی؛ (در این مورد خاص: مصرف کننده) در این بحث بی سرانجام تلویزیونی بود چون محکومی از پیش باخته از این «دادگاه» بیرون فرستادند. چند روز پیش نیز، همکار آیندگانی ما بحثی داشت با چند تن از صاحبان بخش خصوصی پیرامون این مساله مهم که «به اعتقاد افکار عمومی، دولت بعنوان حمایت از صنایع داخلی، سالهاست از ورود کالاهای خارجی - که انصافا ارزان تر و بهتر از محصولات مشابه داخلی هستند - جلوگیری میکند و در نتیجه کالاهای ساخت وطن هر

بقیه در صفحه ۲۲

از نکادستاورز

با پیوستن چند شهرستان به تهران، تهران «مادرشهر» می شود...

چهل سال قبل...

تشکیل بنگاه سخن رانی در کانون وکلای دادگستری

وزیر دادگستری نظر بشق اول و چهارم ماده ۱۹ و ماده ۲۵ قانون وکالت مقرر میدارد:

۱- بمنظور ترقی علمی و اخلاقی وکلاء مبتدی و آماده نمودن ناطقین شعبه‌ای بنام شعبه سخن‌رانی در کانون وکلای دادگستری تاسیس میشود

۲- شعبه دارای رئیس و یک معاون و دو نفر بازرس خواهد بود.

۳- وظایف شعبه عبارت است از:

الف - مطالعه در متن خطابه و موضوع نطق، اظهار نظر و تهیه گزارش برای هیئت مدیره کانون.

ب - تنظیم کارهای مربوط به نطق و خطابه و نظارت در جلسات و تعیین موضوع نطق و خطابه و مناظره برای وکلای پایه دوم و کار آموزان

ج - ثبت نام و نشان داوطلبان با تعیین نمره نطق و خطابه در دفتر مخصوص

۴- سوای وکلای دادگستری و کار آموزان اشخاص زیر نیز ممکن است با سپردن تعهد کتبی مبنی بر رعایت نظامات کانون وکلا تحصیل پروانه مخصوص نموده و در جلسات تمرینی که بمنظور تهیه و تربیت ناطق تشکیل میشود شرکت نمایند:

الف - دانشجویان دانشکده حقوق و دانشکده معقول و منقول و دانشجویان آموزشگاه قضائی.

ب - خدمتگزاران قضائی با موافقنامه وزارت دادگستری

ج - خدمتگزاران اداری با موافقنامه وزارت متبوع داوطلب

۵- جلسات بر دو نوع است: مقدماتی یا تمرینی - عمومی

۶- هیئت مدیره در صورتی که مقتضی بداند اجازه میدهد که جلسه عمومی برای استماع خطابه یا نطق تشکیل گردد. هیئت مدیره میتواند در صورت اقتضاء عین خطابه یا نطق را برای درج در مجموعه قضائی به اداره فنی بفرستد.

۷- جلسه تمرینی ممکن است بشکل مناظره یا دادگاه تشکیل گردد. در صورتی که مناظره باشد مخالف و موافق موضوع باید قبلا نام خود را در شعبه نطق و خطابه ثبت نمایند و در موقعی که رئیس شعبه تعیین میکند بدون تخلف حاضر شوند.

۸- دعوت مستمعین برای جلسات عمومی با هیئت مدیره است.

۹- حداکثر مدت جلسه عمومی یکساعت و نیم است.

۱۰- موضوع خطابه یا نطق یا مناظره باید بشعب مختلف حقوق ارتباط داشته باشد

آموزشگاه پرورش افکار

ساعت ۲ و نیم بعد از ظهر دیروز آموزشگاه پرورش افکار (شعبه آموزگاران) در تالار اجتماعات دارالفنون گشایش یافت. آقای دکتر صدیق رئیس دانشسرای عالی آموزشگاه را افتتاح و متذکر شدند چون در اثر نهضت کنونی زندگانی نوینی پدید آمده و هریک از افراد جامعه باید متوجه وظایف جدید خود باشند از طرف سازمان پرورش افکار تصمیم اتخاذ شده است که آموزشگاه هفته‌ای دو روز دائر و هر روز سه جلسه سخنرانی منعقد شود و تا آخر اردیبهشت ۱۳۱۸ عده‌ای از استادان بشرح ذیل مطالب لازم را عنوان خواهند کرد:

۱- آقای عباس اقبال آشتیانی خدمات ایران به عالم تمدن ۲ جلسه

۲- آقای دکتر اسدالله بیژن، آموزش و پروش ۵ جلسه

۳- آقای دکتر خانبابابیانی پرورش افکار بوسیله جغرافیا ۲ جلسه

۴- آقای مهدی بیانی شرح بزرگترین آثار ملی ۴ جلسه

۵- آقای بهاء الدین پازارگاد اصول تربیت پیشاهنگی ۴ جلسه

۶- آقای سعید نفیسی پیشرفت های ایران در عصر پهلوی ۱۷ جلسه

۷- آقای دکتر شایگان وظیفه و آرزوی ملی ۴ جلسه - مبارزه با خرافات ۶ جلسه

۸- آقای دکتر رضا زاده شفق آئین سخنوری ۴ جلسه

۹- آقای شمیم ترجمه حال بزرگان ۵ جلسه

۱۰- آقای علی پاشا صالح آداب مناظره ۲ جلسه

۱۱- آقای صحیحی آموزش و پروش ۵ جلسه

۱۲- آقای نصرالله فلسفی پرورش افکار بوسیله تاریخ ۸ جلسه

۱۳- آقای دکتر قاسم زاده ملیت ووحدت ملی ۴ جلسه

۱۴- آقای محمد محیط طباطبائی اخلاق ۱۰ جلسه

۱۵- آقای مشکوتی شرح بزرگترین آثار ملی ۶ جلسه

۱۶- آقای دکتر عباس نفیسی بهداشت ۴ جلسه

۱۷- آقای جلال الدین همائی ترجمه حال بزرگان ۵ جلسه

میخوارگی و چاقوکشی

تربت حیدری - درحدود نیمه‌های شب به اداره شهربانی خبر میرسد که در کوی خطیب باقر نام فدائی ۳۲ ساله شغل رفتگر در نزدیکی خانه‌اش باچاقو مجروح بطوری که قادر بتکلم نیست. فورا رئیس شهربانی باتفاق بازرس آگاهی و دکتر اخباری پزشک بهداری و بازپرس دادگستری در محل حاضر و مجروح را برای معالجه حرکت میدهند ولی درراه فوت میکند.

موضوع مورد بازجوئی واقع و ابتدا بلقیس زن متوفی اظهار مینماید هنگامی که باشوهرش درخانه نشسته بود یکنفر در خانه را میکوبد. باقر از خانه بیرون آمد. باشخص مجهولی ابتدا گفتگو و بعد نزاع نموده و از حدود خانه دور میشوند و موقعی که زن باقر بدنبال شوهرش می‌اید اورا درانحال می بیند.

براثر بازجوئی مامورین شهربانی غلامرضا قالی باف و رمضان علی نقاش و غلامرضا کلاه مال مورد سوءظن واقع و اقدام به دستگیری آنها میشود. هنگام بازجوئی هرسه نفر ابتدا از اطلاع دادن خودداری کرده منکر عبور از در خانه محمد باقر مقتول میشوند ولی چون مأمورین براثر بازجوئی‌های دقیق از محل میگساری و حرکت آنها رسیدن بخانه‌هایشان از روی قرائن و امارات پی برده بودند به بازجوئی خود ادامه داده تااینکه قضایا را اعتراف و چنین اقرارمیکنند: «شب هرسه نفر باهم میگساری نموده و خوش بودیم. هنگام عبور از کوچه خطیب برای تفریح در بعضی از خانه‌های مردم را میزدیم تااینکه بخانه باقر رسیدیم. غلامرضا درخانه باقر را زد. هنوز چند قدمی دورنشده بودیم که باقر از خانه خارج و بنای بدگوئی را گذاشت ماهم جواب دادیم و بالاخره کار بمنازعه کشید و باچاقو به او حمله کرده و پس از چند زخمی که باو زدیم فرار کردیم». جنازه باقر بعد از انجام تشریفات قانونی بخاک سپرده شد و سه نفر میگساران اکنون در زندان شهربانی میباشند.

«نقل از اطلاعات ۱۲ بهمن ۱۳۱۷»

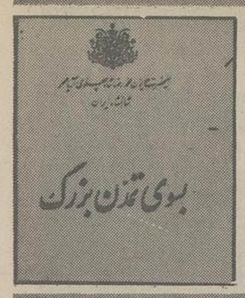

قبل از انقلاب، مجلس باشگاه ثروتمندان و متنفذین بود.

(۷)

انگیزه دیگر اعلام این اصل، تسریع در پیشرفت صنعتی کشور از طریق بالابردن تولید و بهره‌وری و افزایش میزان اشتغال و افزایش سطح درآمد ملی است. دراین زمینه ارتقاء سطح درآمد کارگران وکشاورزان که سهم حیاتی در پیشرفت اقتصادی کشور بعهده دارند مورد تاکید خاص است، ولی البته این تاکید مباین توجه به بالا رفتن سطح زندگی سایر طبقات نیست. براین مبنا، برای از بین بردن فواصل نامعقول درآمدها دربخش صنعت و پیش گیری از زیان های ناشی از ایجاد فئودالیسم صنعتی که شرائط بالقوه آن از طریق تمرکز و تجمع سرمایه درواحدهای صنعتی فراهم میشود، و نیز بمنظور ایجاد رابطه‌ای معقول و عادلانه بین عوامل تولید که ضامن تداوم رشد صنعتی کشور است، فرمان گسترش مالکیت واحدهای تولیدی صادرشد و برای اجرای آن قانون لازم بتصویب قوه مقننه رسید. بموجب این قانون و آئین نامه اجرائی آن کلیه واحدهای صنعتی و تولیدی کشور که پنج سال از تاریخ بهره‌برداری آنها گذشته باشد مکلفند سهام خود را دردرجه اول به کارگران و کارکنان خویش و سپس به کارگران و کارمندان دیگرواحدهای تولیدی و کشاورزان و سایر مردم برای فروش عرضه کنند، بطوریکه تا پایان مهرماه ۲۵۳۷ معادل ۹۹٪ سهام متعلق به دولت درواحدهای بخش دولتی (به استثنای صنایع مادر و بعضی از صنایع دیگر که طبق تشخیص دولت تمام یا قسمتی از آنها دردست دولت باقی خواهد ماند)، و ۴۹٪ سهام واحدهای بخش خصوصی براساس ضوابطی که بوسیله شورای گسترش مالکیت واحدهای تولیدی تعیین میشود، دراختیارمردم قرارگیرد. حفظ یک درصد سهام واحدهای بخش دولتی از طرف دولت فقط بدین منظور است که مدیریت دولت در گردش کار این واحدها محفوظ بماند. عرضه ۴۹٪ سهام در واحدهای بخش خصوصی نیز براین اساس پیش بینی شده است که کسانیکه برای ایجاد این واحدها سرمایه گذاری کرده و آنها را تا مرحله سودبخشی پیش برده اند همچنان اکثریت سهام آنها را در اختیار داشته باشند، تا در کادر مدیریت این واحدها پس از فروش سهام آنها مشکلی پیش نیاید. البته صاحبان سهام اکثریت مدیران لایق انتخاب خواهند کرد.

اجرای این اصل طبعا درامر توزیع عادلانه‌تر درآمدها و توسعه مشارکت عمومی درفعالیتهای اقتصادی تاثیر قاطع دارد. عرضه سهام واحدهای تولیدی به کارگران، آنانرا مستقیما درنتایج کوششهایشان سهیم میکند و افزایش تولید و بهبود درکیفیت آنرا نیز بهمراه میاورد. از طرف دیگر مشارکت کشاورزان دراین امر که از طریق شرکتهای تعاونی روستائی و شرکتهای سهامی زراعی یا مستقلا صورت میگیرد، موجب پیدایش ارتباط مستقیم و سازنده بین فعالیتهای کشاورزی و صنعتی میشود.

دراجرای این اصل از انقلاب، تاکنون سهام ۱۵۳ واحد تولیدی کشور که قبل از اجرای قانون گسترش مالکیت واحدهای تولیدی دراختیارتعداد محدودی سهامدار عمده بود، دراختیاربیش از ۱۶۳۰۰۰ کارگر و کشاورز قرارگرفته است، و پیش بینی میشود که تاپایان مهرماه ۲۵۳۷، رویهم ۳۲۰ واحد تولیدی بزرگ ۴۹٪ سهام خود را به ارزش تقریبی ۱۷۰ میلیاردریال به کارگران و سایرین عرضه کنند. این مشارکت غالبا به کمک وامهائی که دولت به آنها میدهد عملی میشود، بدین ترتیب که کارگرانی که بیش از یکسال دریک واحد تولیدی مشمول قانون کار به کارمشغول بوده‌اند میتوانند با اعتباری که سازمان مالی گسترش واحدهای تولیدی دراختیار آنها قرارمیدهد تا حداکثر پانصدهزار ریال از سهام واحدهای تولیدی مذکور و یا هرواحد تولیدی مشمول قانون را خریداری نمایند. بازپرداخت این اعتبار بایستی حداکثر ظرف ده سال از محل سودسهام برطبق ضوابط مشخص انجام گیرد، والبته این بدهی درهرموقع میتواند بصورت یکجا پرداخت شود. پیش بینی شده است که کارخانجات بتوانند از همان روز اول ۴۹٪ سهام را عرضه کنند، بدین ترتیب که دولت آنها را از کارخانه خریداری کند و سپس با همان شرایط کارخانه بکارگرواگذار نماید.

چنین مشارکتی، تحقق تئوری تازه‌ای است میان روش مارکسیسم که هیچ انگیزه جالبی برای خوب کارکردن به کارگر نمیدهد، وروش سرمایه‌داری صرف که بعلت بهره‌کشی انسان بدست انسان فاقد ارزش اخلاقی است. درسیستم مشارکت ما، کارگر هم مالک است و هم برای خودش کار میکند. سرمایه و ابتکارات خصوصی محترم شمرده میشود و درعین حال حقوق انسانی و اجتماعی کارگر نیز موردحمایت کامل قرارمیگیرد. وقتی که یکنفر جنبه «کارگرمالک» را داشته باشد، تضادهائی که هریک از این دوجنبه را درصورت مجزا و مستقل آنها دربرمیگیرد، دیگر انگیزه وجودی نخواهد داشت.

از طرف دیگر شریک شدن مردم درسهام کارخانه ها، سرمایه های تازه‌ای را چه در بخش دولتی و چه در بخش خصوصی بسیج میکند، زیرا پولی که هر فرد بابت خرید سهام میپردازد بطور غیرمستقیم سرمایه گذاری مجددی در راه صنعتی کردن کشور است. از این طریق بی آنکه امکان پیدایش «غول‌ها» یا «امپراتوریهای» صنعتی باشد، با پخش سهام میان مردم پول اضافی آنها بصورتی شرافتمندانه و با نتایج مطلوب برای ایجادصنایع تازه و تولید ثروتهائی گردآوری میشود که میباید حاصل آنها تدریجا جای درآمد کنونی نفت را بگیرد.

***

بدین ترتیب شرائط و محیط کاردرجامعه کنونی ایران، براثر همکاری صمیمانه دولت و کارفرما و کارگر، و اجرای قوانین انقلابی کار و صنعت، از هرزمان دیگردرطول تاریخ کهن ایران مترقی‌تر و عالی‌تر است. با برخورداری از این شرائط اکنون طبقه کارگر ایرانی نه تنها درداخل جامعه خود از موقعیتی شایسته برخوردار است، بلکه درجامعه جهانی نیز از نظر حقوق و امتیازات قانونی و قوانین مترقی کاردرصفوف مقدم جوامع پیشرفته قراردارد.

دراین زمینه طبعا توجه به کیفیت کاراهمیت فراوان دارد، زیرا دردنیای امروز یکی از مهمترین وجوه امتیاز و ملاک پیشرفت جوامع درجه ترقی بهره‌وری و مدیریت و کفایت آنها دراستفاده از پدیده ها و دستاوردهای دانش و تکنولوژی است. برای این کار باید کوشش شود که از نیروی ابتکار و استعدادهای فردی کارگران حداکثر استفاده بعمل آید و امکانات لازم برای پرورش شخصیت و دانش آنان چه درمحیط کار و چه درخارج از آن بنحو احسن دردسترس ایشان گذاشته شود.

برای تامین این منظور، طرح جدید قانون کار که با توجه به آخرین تحولات اقتصادی و اجتماعی کشور تهیه شده، شرائط کار کارگران را دربیشتر زمینه ها مورد تجدید نظرقرارداده و ضوابطی تازه برای آن درنظرگرفته است که با مقتضیات و نیازهای آینده ایران سازگارتر خواهد بود. از طرف دیگر درمورد بیمه های کارگری و امور رفاهی و اجتماعی وورزش و تربیت بدنی کارگران و خانواده های آنان اقدامات وسیعی درجریان است. هزاران کودک این خانواده ها درشیرخوارگاه ها مراقبت میشوند، و درعین حال اندرزگاههای خاصی آنها را درمورد امور خانواده و بهداشت و آموزش راهنمائی میکنند و بدانان مهارتهای گوناگون از قبیل کارهای دستی و دوزندگی و آشپزی و غیره میاموزند. تعاونیهای مصرف مواد غذائی و دیگر کالاهای مورد نیاز را با قیمتهای نازلتر دردسترس آنان میگذارند. تعاونیهای اعتبار و مسکن نیز نیازمندیهای آنان را از این حیث تامین میکنند و بخصوص بانک رفاه کارگران برای تهیه مسکن و دیگر امور ضروری بدانان وام کم بهره میپردازد.

درسالهای اخیردرحدود ۲۵۰ باشگاه ورزشی برای کارگران درتهران و شهرستانها ایجاد شده است. دو اردوگاه بزرگ تابستانی درکرانه دریای خزر مورد استفاده ده ها هزار کارگر و خانواده های آنها است. ایجاد تدریجی تعداد بیشتری از اردوگاهها و استراحتگاهها درمناطق خوش آب و هوا بمنظور استفاده بهتر کارگران از مرخصی های سالانه، قسمتی از طرحهای دردست اجرا است.

تعمیم دموکراسی

پنجمین اصل انقلاب، یعنی اصل قانون انتخابات اکنون بطورکامل عملی شده است. اعلام و اجرای این اصل دراغاز انقلاب از نظر تعمیم دموکراسی و تامین شرکت واقعی مردم درتعیین سرنوشت خودشان اهمیتی اساسی داشت. مهمترین دستاورد این اصل شرکت زنان ایران درانتخابات درشرائط حقوقی کاملا مساوی با مردان بود. ولی تغییرات مهم دیگر درقوانین انتخاباتی و تدوین قانون تشکیل انجمن های استان و شهرستان و انجمنهای شهر و ده و قانون نظام صنفی و ایجاد شوراهای آموزش و بهداری نیز از نتایج دیگری بود که این اصل بطور مستقیم یا غیرمستقیم به همراه آورد.

با اعطای حق رای به همگان، نظام پارلمانی ایران که تا قبل از انقلاب پارلمان ایران را عملا بصورت یک باشگاه خصوصی ثروتمندان و متنفذان درآورده بود، برپایه بسیار وسیعتر و مترقی‌تری استوارگردید. زنان ایران که نقش سازنده آنان دراجتماع امروز ایران نقشی فعال و مثبت و احترام‌انگیز است، از آن پس درتمام شئون حیات ملی شرکت جستند و به مقاماتی چون وزارت، سفارت، نمایندگی مجلسین، استادی دانشگاهها، قضاوت، وکالت دادگستری، شهرداری، مدیریت شرکتها و مقامات حساس متعدددیگر رسیدند. حتی زنان افسرودرجات پائین تردرنیروهای مسلح مشغول کار هستند.

مشارکت ملی درهمه امور مملکتی و حکومت مردم برمردم اکنون درهمه سطوح زندگی اجتماعی از پائین‌ترین تا بالاترین سطح تحقق یافته است. مردم ایران آزادانه نمایندگان خود را درتعاونی های، شوراهای ده، خانه های انصاف، انجمن های شهر و شهرستان و شوراهای داوری انتخاب میکنند، و درمرحله بالاتر، یعنی درراى‌گیری حزبی، و رای‌گیری برای انتخاب نمایندگان مجلس شورایملی و مجلس سنا نیز، که برای هرکرسی آنها چندین نفر نامزد معرفی می شوند، مستقیما شرکت دارند. از طرف دیگر دراظهار نظریات خود از راه سازمانهای حزبی و از راه وسائل خبری از آزادی کامل برخوردارند. منطقا این کاملترین نوع دموکراسی است که میتواند وجودداشته باشد.

بررسی تعداد شرکت کنندگان درانتخابات پارلمانی و نسبت آنها به کل جمعیت فعال کشور نشان داده است که تعمیم این سیستم دموکراتیک چه تاثیر مثبت و عمیق اجتماعی داشته و تا چه اندازه حس مشارکت عمومی را درامور کشور تقویت کرده است. این نسبت طبق آمار رسمی، درانتخابات ادوار بیست و یکم تا بیست و چهارم قانونگزاری به ترتیب ۴۶/۴٪ و ۴۱٪ و ۴۴/۵٪ افزایش نشان میدهد. تعداد مطلق آراء که درچهار دوره قبل ۱/۶۷۴/۴۰۰ بوده درآخرین دوره انتخابات به ۵/۱۰۳/۶۸۳ بالغ شده است.

آموزش

سه اصل از اصول انقلاب، یعنی اصول ششم و دوازدهم و پانزدهم، ناظربه امور آموزشی است. این نشانی گویا از اهمیت خاصی است که انقلاب ایران برای امرآموزش و پرورش قائل است.

نخستین این اصول، اصل ششم است که بموجب آن «سپاه دانش» ایران بمنظور گسترش سوادآموزی درروستاهای کشور بوجود آمده است. این سپاه یکی از سپاههای سه گانه انقلاب است که شاید نیازی به هیچگونه توضیح و تفسیر درباره اهمیت نقش انقلابی آنان درپیشبرد نهضت سازندگی ایران امروز نباشد، زیرا اکنون سالهاست که کار این سپاهیان انقلاب ایران نه تنها درداخل کشور ما بلکه درصحنه جهانی نیز بصورت حماسه انسانی غرورانگیزی درآمده است. جوانانی که با عنوان پرافتخار سپاهیان انقلاب دانش و تندرستی و آبادانی را با خود به روستاهای دور و نزدیک کشور برده‌اند، از شایسته‌ترین پاسداران آن ارزشهای جاودان ایرانی هستند که زیربنای انقلاب امروز ایران و تمدن بزرگ فردای آن است.

بنابراین، دراین مبحث از توضیح درمورد ماهیت سپاه دانش (که قبلا درکتاب انقلاب سفید بتفصیل مورد تحلیل قرارگرفته است) صرفنظر میکنم و فقط به ذکرتوضیحاتی میپردازم که از نظر تحلیل کلی فعالیتهای آموزشی ایران امروز و برنامه های آینده آن ضروری است.

هنگامیکه سپاه دانش کارخود را آغاز کرد، درترکیب جمعیت ایران ۷۰٪ مردم روستائی و ۳۰ درصد شهروند بودند. ولی از نظر آموزش و فرهنگ این نسبت وضعی بکلی متفاوت داشت، بدین معنی که طبق آمارفقط ۴۴٪ از کودکان روستائی که به سن تحصیل رسیده بودند امکان رفتن به دبستان را داشتند و برای بقیه آنان وسائل و امکانات لازم دراین زمینه فراهم نبود. سرشماری سال ۲۵۱۵ نشان میداد که تنها ۱۴/۹٪ جمعیت کشور از ده سال به بالا با سواد بودند. درسال آغاز انقلاب، با توجه به درصد اطفال لازم‌التعلیم میبایست درحدود ۴ میلیون نفر نوآموزان دردبستانهای ایران مشغول تحصیل باشند، درصورتیکه طبق آمار فقط ۱/۷۲۰/۰۰۰ نفر از آنان بتحصیل اشتغال داشتند. بدین ترتیب با همه کوششهائیکه درسطح مملکتی انجام میگرفت هنوز درحدود ۲/۳ میلیون نفر کودک لازم‌التعلیم نتوانسته بودند به دبستان راه یابند.

از هنگام اجرای اصول انقلاب تلاش پیگیر و منظمی درهمه سطوح مملکتی برای گسترش آموزش به سراسر کشور آغاز شد، که فعالیت سپاهیان دانش (که تاکنون شامل ۲۹ دوره سپاه پسران و ۱۸ دوره سپاه دختران بوده و تعداد کلی آنها درسال گذشته از مرز یکصدهزار نفر گذشته است) قسمتی از این برنامه های کلی آموزشی مملکت بود. با اج

نایلون دنیا را تهدید می کند!

دکتر طهمورث فروزین

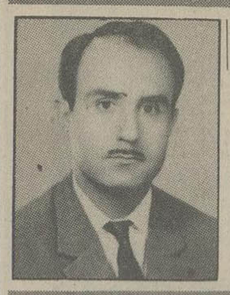

یکی از خطرات بسیار مهم که سلامتی قطعی بشر و محیط زیست را تهدید میکند، نایلون، پلاستیک، ترکیبات پلی وینیل انواع آمیخته های پی.وی.سی، ترمپلین و سایر موادی است که از مواد پتروشیمی ایجاد میشود و روز بروز بر میزان تولید آنها در دنیا افزوده میگردد.

در حال حاضر نزدیک به ۴۲۳ رقم مواد پلاستیکی از گاز نفت ساخته میشود که ۱۹۲ نوع آن فقط انواع نایلون است.

کار ساخت مواد پلاستیکی، امروز بجائی رسیده که از آن تقریبا همه چیزی ساخته میشود. ظروف غذاخوری، پارچه، فیبر، تخته، شیشه، انواع و اقسام روکش سلاحهای جنگی، چرم مصنوعی، رنگ، عطر، مواد شیمیائی اولیه، ورقه های عایق حرارت و الکتریسیته، قطعات پیش ساخته ساختمانی، سنگ مصنوعی برای نمای ساختمان، وسائل کشاورزی و باغبانی، بدنه اتومبیل و خیلی چیزهای دیگر یکی از دانشمندان معروف پتروشیمی بنام پرفسور جیمزروبرتسون در مجله ساینس اظهار عقیده کرده است که بشر در پانزده سال دیگر نزدیک به پنج هزار نوع مواد مختلف از ترکیبات نفتی خواهد ساخت که قریب دوسوم آن مواد پلاستیکی، نایلونی و مشابه آن خواهد بود.

در حال حاضر در دنیا بطور متوسط در هر روز قریب دو میلیون تن مواد پلاستیکی و نایلونی ساخته میشود. یعنی هر ماه شصت میلیون تن و در هر سال نزدیک به هفتصد میلیون تن که با پیشرفت دانش بشری روز بروز بر تعداد این مواد ساخته شده پلاستیکی افزوده میشود.

مسئله قابل توجه دیگر آنست که در طبیعت هر چیزی که بوجود میآید یا از مواد طبیعی و مصنوعی ساخته و ایجاد میشود دارای یک عمر متوسط است. قطعات آهن، مس، روی، چوب، پارچه، هر یک دارای عمر متوسط معین مربوط بخود هستند بطوریکه پس از گذشت این عمر متوسط چیزی کاملا زایل شده و براساس آیه قرآن کریم که میفرماید «کل شی یرجع الا اصله» آن چیز به عناصر تشکیل دهنده و سازنده خود تبدیل میشود. بطوریکه این مسیر طبیعی مرتب ادامه دارد. یعنی موادی از بهم آمیختن یک سلسله عناصر شناخته شده ساخته میشود و پس از مصرف آنها و بدور ریختن این مواد تجزیه شده و دو مرتبه در مسیر حرکت طبیعی و عادی حیات قرار میگیرند.

متاسفانه عمر متوسط بعضی از انواع نایلون و پلاستیک با محاسبات دقیقی که انجام شده از بیست هزار سال بیشتر است و یا بهتر است گفته شود این مواد تقریبا دارای عمر جاوید هستند.

حال تصور کنید که از چند سال دیگر در هر سال دهها میلیون تن مواد پلاستیک و نایلونی که از آنها کیسه نایلونی و سطل خاکروبه و قوطی و پارچه و مقوا و تخته اخته میشود وارد محیط زندگی ما شده و پس از آنکه مدتی مورد مصرف قرار گرفته بدور ریخته میشوند و بدون آنکه کوچکترین تغییری در آنها رخ دهد سالهای سال در دل طبیعت باقی میمانند و کوچکترین تغییری حاصل نمیکنند البته بعضی از مواد ساخته شده از ترکیبات گاز نفت عمر متوسط خیلی کوتاهتری دارند ولی مخصوصا ما راجع به آنها که عمر و باقی ماندنشان در طبیعت بیشتر است بحث میکنیم. تصور کنید در پنجاه شصت سال دیگر وقتی از شهرها خارج میشوید هزاران هزار تن مواد پلاستیکی و نایلونی همراه با خاکروبه و اشغال شهرها به دل طبیعت سپرده شده و معلوم نیست که شرایط زیست در آن روزگار چگونه خواهد شد؟ آیا نایلون و پلاستیک بر محیط زندگی بشر غلبه خواهد کرد؟ آیا بشر راهی تازه برای از بین بردن مواد نایلونی و پلاستیکی خواهد یافت؟ آیا این مواد را در کوره هائی خواهد سوزانید؟ آیا آنها را در حلال های مخصوص حل خواهند کرد؟ بهر حال اگر وضع بهمین منوال پیش رود قطعی است که نایلون و پلاستیک محیط زیست بشر را تهدید میکند و اگر برای هوای شهرهائی چون شهر تهران در زمان مناسب و مساعد فکری نشد، هم اکنون بر بشر واجب است که برای مبارزه با این آخرین پدیده علم که بتدریج شکل کاملا مزاحمی خواهد گرفت به مبارزه قاطع برخیزد.

پروین مجد

چرا همیشه مردم مقصرند!؟

مصاحبه آقای وزیربهداری با مسئول تلویزیون ۲ دربرنامه ارتباط مستقیم، نشان داد که بعضی از مسئولان دیگر، بجای دادن پاسخ قانع کننده و جلب رضایت مردم و رفع دردها و ناراحتیها، می کوشند که فقط جوابی بدهند، و قضیه را به صورتی از سرخود بازکنند! جای بسی تاسف است که حتی یکی از این آقایان در برابر واقعیت، به هنگامی که وظایف سازمان مربوطه شان انجام نشده است، به قبول و اعتراف قصور دستگاه خود تن در نمی دهند تا حداقل از نظر روحی و فکری رضایت خاطر مردم را فراهم سازند. در آن برنامه تلویزیونی وقتی کارگری زحمتکش و بی نوا از آقای وزیر سئوال می کند که فرزند دلبندش را که بخاطر خونریزی مغزی و حالت اغماء پس از یک ماه نگهداری و بستری شدن در بیمارستان و پرداخت هزینه های سنگین روی دست در منزل دارد، و کوچکترین افاقه‌ای هم در بهبودی او نشده چه کند؟

جوابی از آقای وزیر می شنویم که هر انسان بیننده و شنونده‌ای اثر می گذارد مایوس و ناامید می سازد.

چقدر جای تاسف و تاثر است که گناه همه نابسامانیها بگردن مردم گذارده میشود. آقای وزیر بهداری در پاسخ حرف های یک کارگر مضطرب، چنین می گوید: «تقصیر از بیماران است که از این بیمارستان به آن بیمارستان می روند و پول خود را بیهوده خرج می کنند. بنا به گفته معروف، من از بهر حسین در اضطرابم - تو از عباس می گویی جوابم؟!

در جای دیگر و در پاسخ یکی دیگر از بینندگان که از بی نظمی و بی ترتیبی بیمارستان پاستورنو واقع در خیابان بخارست شکایت کرده، آقای وزیر جواب می دهند که: بیمارستان را خود شما انتخاب می کنید، پزشک را هم خودتان انتخاب می نمایند، پس چرا از ما گله می کنید؟ و سپس توصیه می نمایند که بهتر بود شاکی، بیمار خود را به بیمارستان فیروز گر یا راه آهن می برد! معلوم نیست کسی که بیمار دردمندی دارد و انسانی که فرزندش دچار خونریزی مغزی شده و بحال اغماء فرورفته و احساس از دست دادن او ایجاد گردیده، چگونه می تواند پزشک و بیمارستان را شخصا انتخاب و به آن مراجعه کند؟

چندی قبل که رئیس اتاق اصناف پایتخت نیز در مقابل سئوالات مردم در تلویزیون قرار گرفت، جوابهایی میداد که براستی انسان را متاثر می کرد. وقتی از ایشان می پرسیدند چرا نان و میوه از نرخ مقرر گرانتر است، پاسخ ایشان این بود که برای صنف نانوا صرف نمی کند و گرانفروشی میوه هم گناهش بگردن مردم است، که گران می خرند!! و به هیچوجه، نقش اتاق اصناف پایتخت و اقدامات چند ساله این موسسه را که سالی چندین میلیون بودجه و پول مردم را صرف تشکیلات خود می کند مورد نظر قرار نداده و مسئولیتی برای آن قایل نبودند.

مسئله حائز اهمیت در این برنامه که گفته میشود «ارتباط مستقیم مردم با مسئولان» است، عدم امکان تماس با مسئولان و یا مجریان برنامه میباشد، زیرا شماره های تلفن اعلام شده در تمام این مدت مشغول است و راه دیگری هم برای برقراری ارتباط و تماس وجود ندارد.

نویسنده این نامه خیلی علاقه داشتم سئوالی را که ذیلا توضیح خواهم داد در این برنامه از آقای وزیربهداری بنمایم و چون بمن گفته بودند که در طول برنامه، ارتباط برقراری تماس مشکل و بلکه بعضا محال است، بلحاظ اهمیت مسئله از نظر خودم شخصا به تلویزیون ملی ایران مراجعه و به آقای محمود طاهری مجری برنامه موضوع را طرح نموده و استدعا کردم که سئوال زیر را از جناب وزیر بهداری بنماید: جناب آقای وزیر بهداری، بطوریکه گفته میشود وزارت بهداری بموجب مصوبه‌ای که آقای وزیر و سایر آقایان مدیران تامین خدمات درمانی و مسئولان وزارت بهداری آنرا تائید و امضا کرده‌اند، مقرر داشته است که نمایندگان مجلس شورای ملی و سنا و معاونین وزارتخانه ها و گروهی از اشخاص معین و سرشناس که صاحب مقاماتی هستند بتوانند با پرداخت حق بیمه مضاعف، از تمام مزایای درمانی و مراجعه به همه بیمارستانها و داروخانه ها و پزشکان و اخذ تمام هزینه ها و مخارج حتی در خارج از کشور استفاده نمایند. چرا این حق را به سایر کارمندان دولت نداده‌اند و در صورتیکه کارمندی مایل باشد با پرداخت این حق بیمه از اینهمه مزیت استفاده نماید او را محروم کرده‌اند؟» با کمال تاسف من که شخصا نتوانستم در تماس تلفنی موفق بگرفتن شماره تلویزیون شوم و سئوال بالا را مطرح نمایم و مجری برنامه نیز علیرغم قولی که بمن داده بودند، چنین پرسشی بعمل نیاورده و سئوال، بی جواب مانده است.

روز بعد، از آقای محمود طاهری مجری این برنامه پرسیدم که چرا سئوال مرا مطرح نکرده است، ایشان گفتند که بعد از اتمام برنامه، این سئوال را با آقای وزیر مطرح کرده و وزیر، مسئولیت انجام این برنامه را بگردن وزیر سابق گذارده‌اند.

با این وصف و با این جوابها، تصور آنست که اجرای این برنامه، جز بیشتر نا امید کردن مردم از این قبیل مسئولان و ایجاد بی ایمانی در روح جامعه، نتیجه دیگری در برنخواهد داشت، و اگر مسئولی به این برنامه می آید بهتر است صداقت بیشتری در گفتار خود داشته و حداقل بجای پاسخگوئیهای نادرست، با استفاده از نظر مردم در رفع نابسامانیها و مشکلات، گامی موثر بردارد.

سلسبیل ـ کوچه فرشته ـ پلاک ۱۱

نظریات کارمندان دولت در مورد قانون استخدام

در مقررات استخدامی سازمانهائی که قانون استخدام برای آنها الگو بوده است باید تجدید نظر شود

آقای حسین گرائیلی کارمند شرکت واحد اتوبوسرانی تهران و حومه در مورد اصلاح لایحه نهائی قانون استخدام کشوری با ارسال نامه‌ای به روزنامه اطلاعات قید کرده است که تنها اصلاح لایحه نهائی قانون استخدام کشوری کافی نیست، بلکه باید در کلیه مقررات اداری و استخدامی سازمانها و موسسات دولتی تجدید نظر بشود.

آقای گرائیلی در دنباله نامه خود قید کرده است: آئین نامه استخدامی شهرداری پایتخت در سال ۲۵۲۹ در شرکت واحد اتوبوسرانی تهران و حومه نیز بمورد اجرا گذاشته شد و همزمان با اجرای آن مشکلات زیادی در وضع استخدامی کارکنان این شرکت بوجود آمد. پس از بوجود آمدن این مشکلات گروهی از کارمندان با مکاتبات پی در پی خواستار رسیدگی به وضع استخدامی خود شدند.

بالاخره به دستور شهردار تهران عده‌ای از کارشناسان خارجی با کمک سازمان مدیریت صنعتی سازمان جدیدی طرح ریزی کردند و در اختیار شرکت واحد اتوبوسرانی گذاشتند.

و از چند سال قبل هر یک از کارمندان شرکت واحد که بدنبال رسیدگی به وضع خود می روند با این جواب مواجه می شوند که سازمان جدید بزودی پیاده می شود، وقتی که سازمان جدید پیاده شد مشکلات حل می شود و تا بحال ۳ سال است که سازمان جدید پیاده نشده است.

جالب اینکه کارگزینی شرکت واحد نیز طی نامه شماره ۴۳۴۹/۱۴۱۳ مورخ ۲۵۳۵/۳/۱۲ تایید کرده است که در زمان تطبیق وضع کارمندان این شرکت با مقررات جدید حق مسلم عده زیادی از آنان از بین رفته است.

بدین ترتیب کارمندان قدیمی قبل از اجرای آئین نامه شهرداری پایتخت که هر یک ۱۳ تا ۱۵ سال سابقه خدمت دارند در سالهای ۲۵۳۰ و ۲۵۳۱ و ۲۵۳۲ هنگام گرفتن احکام تطبیقی خود یک یا دو پایه استخدامیشان را از دست دادند.

در حالیکه کارمندان جدیدی که بموجب آئین نامه تازه استخدامی از سال ۲۵۲۹ در این شرکت مشغول بکار شدند و از همان تاریخ برایشان ابلاغ تطبیقی صادر شد اکنون در پایه های استخدامی بالاتری از کارمندان قدیمی قرار دارند.

در ضمن اکنون حدود دو سال است که در شرکت واحد به کارمندان فوق العاده شغل داده می‌شود، ولی در اینمورد هم ضابطه مشخصی وجود ندارد و به کارمندانی که در گروههای مشابه قرار دارند فوق العاده شغل متفاوت می گیرند.

اکنون پیشنهاد می‌شود که همزمان با تجدید نظر در لایحه نهائی قانون استخدام کشوری در مقررات استخدامی سایر سازمانها و موسسات دولتی نیز که اکثرا قانون استخدام برای آنان الگو بوده است تجدید نظر شود.

حرفهایی از آنسوی سیم

باستثنای بعدازظهر پنجشنبه‌ها و روزهای تعطیل

تلفن ۳۲۸۴۳۱ از ساعت ۸/۳۰ صبح تا ۴ بعدازظهر در اختیار شماست

ایران دخت نصیری:

شوهر مرحومم (هدایت الله فروهر) پیش از بازنشستگی صاحب منصب صنایع ومعادن بود وتحصیلاتش را در رشته مهندس معدن در انگلستان طی کرده بود. با تمام این اوصاف اینک چهار نفر بازماندگان آنمرحوم با مستمری ماهانه ۱۵۱۹ تومان باید زندگی کنند. حال آنکه امروزمدیر کل یک سازمان دولتی نزدیک به ده هزار تومان حقوق در یافت میکند. آیا وقت آن نرسیده است که در مورد دریافتی مستمری بگیران قدیمی تجدید نظری بعمل آید.

احسان الله داودیان:

ضمن یک گزارش مفصل نوشته بودید اقتصاد تهران صد هزار انگل دارد واشاره کرده بودید به گروههائی که با فروش سیگار و آدامس وغیره، تن به کار نمیدهند. اجازه بفرمائید بگویم که من یک دیپلمه هستم که چهار ماه پیش خدمت وظیفه‌ام تمام شده است، از چهار ماه پیش در بدر دنبال کار میگردم اما به هر دری زده‌ام جوابم منفی بوده است، تا اینکه دیروز در کارخانه کانادادرای کاری پیدا کردم با روزی ۱۲ ساعت وحقوقی معادل ۱۸۵۰ تومان که بازجای شکرش باقیست، ولی میخواهم بپرسم اگر نخواهیم انگل باشیم، سازمانی هست که به امثال ما کاری رجوع کند ـ سرگردان نباشیم؟

حسین عقیلی پور:

آقای وزیر بهداری هفته گذشته در برنامه ارتباط مستقیم که از تلویزیون پخش میشد، گناه همه نارسائیهای امور درمانی وپزشکی را بگردن سازمان نظام پزشکی انداختند واز خود سلب مسئولیت کردند، ودر مقابل سئوالهائی که در زمینه مشکلات بیمه ودار و از جانب مردم مطرح شد، بازیرکی خاص سروته موضوع را هم آوردند وبالاخره هم مردم نفهمیدند تکلیفشان باییمه ومشکلات مربوط به بیمه چیست؟

شهر ری ـ مهین نیکنام:

باوجود یکه در تمام نقاط کشور از طرف نساجی مازندران شعب فروش محصولات این کارخانه دایر است، اما مردم شهری از داشتن چنین فروشگاهی محروم هستند وناگزیرند برای خرید پارچه، رنج ترافیک شهری ـ تهران را بر خود هموار کنند واز فروشگاه های تهران خرید نمایند. همینطور این موضوع در مورد فروشگاه کوروش صادق است. بنظر من اگر نساجی مازندران و فروشگاه کوروش شعبه‌ای در شهرری دایر کنند، بسیاری از مشکلات خرید مردم این شهر مرتفع خواهد شد.

بتول رسولی:

من وعده زیادی از همکارانم سالها است در مدارس تهران گردو خاک میخوریم و مستخدمی میکنیم، ولی از هیچگونه مزایائی برخوردار نیستیم. عیدی بما نمیدهند زیرا رسمی نیستیم و در برابر کار طاقت فرسای صبح تا شب فقط ۷۵۰ تومان حقوق ماهانه داریم.

از سال ۲۵۲۶ تا بحال وعده میدهند که بزودی رسمی خواهیم شد، ولی هنوز هم بلاتکلیف بانتظار وعده مسئولان بخود نوید میدهیم که روزی رسمی میشویم، آیا این وعده ها روزی تحقق می پذیرد؟

پلیس راه میگوید؛

پشت سری همانقدر خطرناک است که روبروئی برای اینکه مواظب او باشید آینه‌های اتومبیل خود را چنان تنظیم نمائید که کلیه حرکات اتومبیل پشت سری خود را ببینید.

هرکردی، کردونیست..!

رنگین فلز

خدمات اختصاصی بانک تهران

برای آنها که در بانک تهران حساب دارند.

چک کارت بانک تهران : دریافت پول نقد در تمام ساعات تعطیل بانکها.
صندوق شب بانک تهران : محلی مطمئن برای سپردن پول و اوراق بهادار در تمام ساعات تعطیل بانکها
کارت اعتباری بانک تهران : برداشت از حساب جاری و پس‌انداز در کلیه شعب بانک.

... و حساب پس انداز خرید سهام : امکان استفاده از پس‌انداز برای خرید سهام سودآور شرکتها، بانکها و واحدهای تولیدی و صنعتی.
دفترچه هدیه پس‌انداز : هدیه ای برای هر کس بهر مناسبت.

علاوه بر خدمات اختصاصی، سایر سرویسهای بانکی ما نیز در خدمت شما است
سرویس معاملات ارزی : خرید و فروش ارزهای خارجی، حواله ارزی، سپرده ارزی و حسابجاری ارزی.
حساب گردش : حسابی برای همه در همه جا.
سرویس معاملات بورس و اوراق بهادار : راهنمائی و مشاوره خرید و فروش سهام و اوراق بهادار.

بانک مدرن شما، بانک تهران

BANK OF TEHRAN
بانک تهران امین مردم ایران

نبض زندگی در قلب سیکو می طپد

Ref. CR033 Ref. CR034 Ref. DV001

سیکو هدیه‌ای که سالها میماند

SEIKO
Quartz

روزی خواهد رسید که همه ساعتها مثل سیکو ساخته شوند

آوانگارد 1082

از: خبرگزاری فرانسه

شکاف در جبهه ضد سادات

بنظر میرسد که از سرگرفته شدن مذاکرات بین مصر و اسرائیل در روزهای آینده ثمره بزرگ کوششهایی خواهد بود که با میانجیگری الفرد آترتون معاون وزارت خارجه امریکا و فرستاده مخصوص کارتر به خاورمیانه بین دولتهای قاهره و تل اویو انجام گرفته است.

در صورتیکه بتوان این تحول قابل پیش‌بینی را یک «پیروزی» دیگر برای سادات دانست خودداری عراق از شرکت کردن دردومین کنفرانس سران کشورهای جناح تندرو اعراب که پنجشنبه (فردا) در الجزیره گشایش خواهد یافت بدون تردید نوعی شکست فاحش برای جبهه باصطلاح «امتناع» کشورهای عرب است. تحریم این کنفرانس که قرار است روزهای دوم و سوم فوریه در پایتخت الجزایر برگزار شود شکاف بزرگی است که اکنون در صف کشورهای جبهه امتناع ـ یا چنانکه خودشان میگویند «جبهه استحکام» بوجود آمده است. کنفرانس الجزایر که فکر برپا کردن آن را بومدین رئیس جمهوری الجزایر بعد ازپن بست رسیدن مذاکرات مصر و اسرائیل حدود ۱۰ روز قبل پیشنهاد کرده است، دومین اجتماعی خواهد بود که رهبران کشورهای جناح تندرو وعرب ـ مرکب از سوریه ـ الجزایر ـ لیبی ویمن جنوبی با حضور نمایندگان سازمان آزادی بخش فلسطین در کمتر از دوماه اخیر برپا خواهند کرد تا تلاشها و مقاومتهای خود را تا جایی که ممکن است به شیوه‌ای یک پارچه برای تحمیل شکست برانورسادات و ابتکارهای وی بخاطر رسیدن به توافق های بی واسطه با اسرائیل ادامه دهند.

خبر از سرگرفته شدن مذاکرات کمیسیون نظامی مشترک مصر و اسرائیل بعد از ظهر روز دوشنبه از طرف اعضای هئیت نمایندگی اسرائیل در این کمیسیون إعلام شده است.

این خبر در قاهره هنگامی دریافت شد که مصر خود را آماده میکرد تا با الفرد آترتون معاون وزارت خارجه امریکا در قاهره روبرو شود وی از وزارت خارجه امریکا دستور دارد که تا وقتی نتوانسته است مصر و اسرائیل را یاری دهد که رشته گسیخته مذاکرات خود را بار دیگر گره بزنند ـ از خاورمیانه به امریکا باز نگردد. بعنوان اعمال کننده کنونی میانجیگیری امریکا بین مصر و اسرائیل ـ آترتون از این امتیاز برخوردار است که رهبران هر دوطرف مذاکرات صلح خاورمیانه تاکنون اعتماد خود را نسبت به نقش وی و به حسن نیتی که امریکا بیش از پیش برای نشان دادنش در خاورمیانه اصرار بخرج میدهد ابراز کرده‌اند.

آترتون آنطور که منابع اسرائیلی گفته‌اند در سفر ازتل اویو به قاهره حامل پیشنهادهای دولت اسرائیل در باره چگونگی و جزئیات «اصول قبلا پذیرفته شده» ـ یعنی چیزی است که مصر بدست آمدن آنرا شرط واجب و قبلی برای از سرگرفته شدن کار کمیسیون نظامی معرفی کرده است.

با پافشاری اشکاری که مصریان تاکنون نشان داده‌اند تا چنان سندی را از اسرائیلی ها دریافت کنند، میتوان انتظار داشت که لااقل تا پایان یافتن ماموریت آترتون در قاهره دولت مصر نظرنهایی خود را درباره از سرگرفته شدن فعالیت کمیسیون نظامی اعلام نخواهد کرد.

در تل اویو قبل از عزیمت معاون وزرات خارجه امریکا بطرف قاهره منابع رسمی چین اظهار نظر میکردند که در شرایط کنونی حتی در صورتیکه دولت مناهم بگین «علی الاصول» قبول کند که فلسطینی ها نیز سهمی در مذاکرات صلح خاورمیانه داشته باشند ـ باز هم بدون تردید زیربار قبول این تقاضا نخواهند رفت که به شناخت مشروع بودن حق فلسطینی ها برای تعیین سرنوشت خویش و یا پذیرفتن هر فرمول دیگری که به نحوی حاکی از شناسایی چیزی باشد که نام حقوق مشروع مردم فلسطین را بران نهاده اند تن دردهد. امتناع سماجت آمیزی که اسرائیل تا امروز دراین زمینه بخرج داده و اینکه دولت مناهم بگین بارها تاکید کرده است که به هیچ قیمت زیربار قبول هیچ نوع مصالحه‌ای نخواهد رفت که متضمن شناخت حقوق ملی یا ارضی یا حاکمیت ملی برای فلسطینی ـ ها باشد بزرگترین مانعی است که تاکنون راه پیشرفت مذاکرات مصر و اسرائیل را سد کرده است. در تل اویو از طرف سیاستمداران اسرائیلی اظهار نظر شده که سایر نکات «اعلامیه اصول» کذایی ـ حتی با همان محتوایی که از طرف مصر تقاضا شده است احتمالا دشواریهای زیادی در مذاکرات دوطرف بوجود نخواهد آورد.

در قاهره در آستانه سفر سادات به واشنگتن پیش بینی کرده اند که رئیس جمهوری مصر در مذاکراتش با کارتر یک بار دیگر روی دونکته اساسی بعنوان دوشرطی که بدون رعایت شدن آنها از طرف اسرائیل هیچ امیدی به برقراری صلح واقعی در خاورمیانه وجود نخواهد داشت تاکید خواهد کرد:

ـ نخست اینکه اسرائیل باید علی الاصول قبول کند که تقاضای اعراب دایر برلزوم خروج اسرائیلی ها از تمام اراضی اشغال شده کشورهای عرب مشروع و مستحق پذیرفته شدن است.

ـ ثانیا اسرائیل باید بداند ـ و بپذیرد که شناسائی حقوق مشروع و حقه مردم فلسطین یکی دیگر از حیاتی ترین شروطی است که باید صلح آینده خاورمیانه براساس رعایت شدن آنها استوار گردد.

در لحظاتی که به این ترتیب احساس نوعی خوشبینی نسبت به آینده مذاکرات مصر و اسرائیل تا حدودی قابل توجیه بنظر میرسد نفاقی که بین کشورهای جناح تندرو عرب بعنوان جبهه دشمنان سادات بروز کرد طبق تمام شواهد مرئی بسیار نیرومندتر از قدرت عواملی است که میتواند این کشورها را با یکدیگر متحد کند. سهمگین ترین ضربتی که هر سه یک پارچگی این بلوک ـ بعنوان جبهه امتناع ـ اعراب نواخته شده اعلام خودداری مضاعف عراق از فرستادن نمایندگانش به کنفرانس الجزایره از یکطرف و از اشتی کردن با رژیم بعثی رقیب آن در سوریه حتی مهمتر از خودداری عراقی ها از شرکت کردن در دومین کنفرانس سران تندروهای عرب ارزیابی کرده‌اند. غیبت رهبران عراق در کنفرانسی که قرار است تنها به مدت دوروز در الجزایره برپا شود ـ حتی در صورت سهیم بودن عراقی ها تصمیمات تعیین کننده ای بگیرد ـ باز هم عارضه ای است که اساسا زودگذر است. بلوک امتناع اعراب زیانهای غیبت عراق در کنفرانس الجزایره را نیز حداکثر بهمانگونه که بعد از کنفرانس قبلی تندروهای عرب در طرابلس آزمایش کرده است به نحوی «هضم» خواهد کرد، اما امتناع رهبران عراق از آشتی کردن با سوریه نماینده کدورت درازمدتی است که دوامش در آینده جبهه شمالی اعراب را برضداسرائیل مانند پیکری که یک قسمت از آن براثر سکته فلج شده باشد ـ معیوب ـ مشکوک وبشدت آسیب پذیرتر از آنچه که تاکنون بوده است خواهد ساخت.

ماموریت سخت آترتون

دولت اسرائیل پریشب ناگهان تصمیم گرفت وزیر دفاع خود را به قاهره بفرستد تا مذاکرات کمیته نظامی مصر و اسرائیل از سرگرفته شود.

قبلا پیش بینی می شد که این مذاکرات هفته آینده از سرگرفته شود. ناظران سیاسی معتقدند تصمیم ناگهانی اسرائیل نتیجه فعالیتهای سیاسی الفرد اترتون معاون وزارت خارجه امریکا است که پس از مذاکره با رهبران اسرائیل به مصر رفته است. وی ماموریت داشت بهر نحو که ممکن است این مذاکرات، پیش از سفر سادات به آمریکا از سر گرفته شود

عکس رادیوئی اسوشیتد پرس

از: یونایتد پرس

اشتباه فرماندهان نظامی ویتنام در جنگ کامبوج

تلفات سنگینی برنیروهای ویتنامی واردآورد

تازه‌ترین جنگی که درهندوچین درگرفته ظاهراً به یک نقطه اوج نزدیک میشود و پیش بینی وضعی که این جنگ در مرحله آینده بخود خواهد گرفت بسیار دشوار است.

درتایلند منابع ضد اطلاعات نظامی اکنون عقیده دارند که نیروی تهاجمی ویتنام درنخستین مرحله حملات خود به کامبوج مرتکب اشتباهات تاکتیکی فاحشی شده است و قوای خمرهای سرخ ـ ضرباتی هرچند نه چندان ـ مرگبار وفلج کننده برواحدهای ۶۰ هزارنفرسپاهیان ویتنامی که تاکنون در حمله به کامبوج شرکت داشتند وارد کرده‌اند.

هشدارها و اعلام خطرهایی که این اواخراز طرف ویتنامی ها علیه کامبوج عنوان شده بطور خاص متوجه رهبران این کشور بوده است

ازطرف دیگر سفرناگهانی بیوه چوئن لای به پنوم پن تحول دیگری است که میتوان آن را از جهات مختلف تفسیر کرد. متشابها درپشت هرزهای کامبوج ـ درکشورلائوس نیز تحول غریب دیگری روی داده که بصورت صدور فرمان نظامی معماساز وحیرت آوری از طرف فرماندهان نیروهای مسلح این کشور خود نمایی کرده است. در این فرمان که صدورش لااقل بقدردیدار بیوه چوئن لای از کامبوج غیرعادی است به نیروهای «پاتت لائو» (ارتش لائوس کمونیست) دستور داده شده است که در کشمکش کامبوج وویتنام باید از ارتش ویتنام پشتیبانی کنند.

درباتکوک دیپلماتها ـ افسران دستگاه ضداطلاعات نظامی تایلند وبسیاری دیگراز ناظران اوضاع هندوچین برآنند که اکنون سه جهت محتمل وجوددارد که تحولات آینده جنگ کامبوج وویتنام میتواند درامتداد هریک از این جهات سه گانه حرکت کند. این جهت ها بطرف:

۱ـ شدت یافتن جنگ مرزی دوکشور ۲ـ شروع تعرضی بزرگ و همه جانبه از طرف نیروهای ویتنامی علیه کامبوج ـ ویاحل شدن اختلافات دوکشوراز راه مذاکره گرایش دارند.

از آنجا که فرماندهان ویتنامی در طراحی نقشه های نخستین مرحله حملات ارتش این کشور برضد کامبوج اشتباهات زیادی مرتکب شده‌اند و در نتیجه ظاهرا در جریان این جنگ در ماه گذشته خودرا با تحمل تلفات و ناکامی های دردناکی روبروبافته‌اند ـ شق نخستین ـ یعنی جهتی که اوضاع را درسراشیب تهاجم بزرگ تازه‌ای از طرف نیروهای ویتنام علیه کامبوج سوق خواهد داد ـ ظاهرا محتمل ترین شقی است که در حال حاضر میتوان پیشگویی کرد.

برخی از تحلیل کنندگان مناقشات جاری کمونیستهای هند و چین احتجاج میکنند که چوئن ویتنامی ها کماکان در جنگ با کامبوج تلفاتی تحمل میکنند و حتی پاره‌ای گزارشها حکایت از این دارد که واحدهایی از خمرهای سرخ اکنون دردرون قلمرو ویتنام با ارتش این کشور درنبرد هستند برای هانوی چاره‌ای نمی ماندجز اینکه قبل از پرداختن به مذاکره با کامبوجی‌ها و یا پیش از رو اوردن یک تهاجم بزرگ تازه علیه خمرهای سرخ برای وضع دشواری که حضور عده‌ای از سربازان کامبوج در خاک ویتنام بوجود اورده است راه حلی پیداکنند.

ازسوی دیگر وعده ادامه اعطای کمک و بذل حمایت از طرف چینی‌ها به کامبوج ـ در صورتی که این محتوای پیامی که در هفته گذشته بوسیله بیوه چوئن لای به پنوم پن برده شده است ـ خمر های سرخ را قادر خواهد ساخت که جنگ برضد ویتنام را ادامه دهند.

وبازهم از طرف دیگر ترس از روبرو شدن باواکنش های محکوم کننده افکار عمومی جهانیان که بدون تردید از تجاوزی همه جانبه وموثر به کامبوج به خشم خواهد امد و علیه دولت هانوی برانگیخته خواهد گردید، ممکن است رهبران ویتنام را ناگزیرکند که تنها به حملاتی محدود ـ درنواربارریکی از نواحی مرزی کامبوج قناعت کنند.

در اینجاحملات تبلیغاتی بالاگیرنده ویتنامی ها علیه کامبوج درروزهای اخیر بیش از پیش بطور مستقیم متوجه «پول پوت» نخست وزیر کامبوج و اطرافیان انگشت شمار اوشده است. لحن ومحتوای خاص این حملات برخی دیگراز هندوچین شناسان بانکوک را به این فکر انداخته که ممکن است نیت نهایی دولت و ارتش هانوی این بار هموار کردن راه کاملا متفاوتی باشد که شاید در پایان خود به پایتخت کامبوج منتهی خواهد گردید. نباید فراموش کرد که در نخستین روزهای جنگ جاری ویتنام و کامبوج نیز بسیاری از ناظران اظهار نظر کرده بودند که ارتش ویتنام احتمالا خودرا به پنوم پن خواهد رساند و در انجا پس از تحمیل کردن مصالحه‌ای که شاید دگرگونی کلی ترکیب رهبری موجود کامبوج قربانی بزرگ آن را تشکیل خواهد داد به ویتنام بازخواهد گشت.

درصورتیکه تهاجم بزرگ و محتمل ویتنام به کامبوج در آینده‌ای نزدیک روی دهد تاکتیک هایی که دران بکارخواهد رفت توضیح خواهد داد که چرا فرماندهی قوای پاتت لائو به شیوه‌ای چنان غریب و ناگهانی دستور پشتیبانی ازویتنام را برای واحدهای خود صادرکرده است.

دربانکوک کارشناسان نظامی پیشگویی میکنند که برپاکردن هجومی عظیم وسه جانبه ـ بصورتی که کمونیستهای ویتنامی در ۱۹۷۰ علیه سپاهیان رژیم ضد کمونیست ویتنام جنوبی بکاربردند طبق اغلب احتمالات این باراروشی خواهد بود که بوسیله نیروهای ویتنام در حمله به کامبوج مورد استفاده قرار خواهد گرفت.

یکی از جناح های این تعرض بزرگ قابل پیش بینی شامل استفاده از قسمتی از قلمرو لائوس بوسیله ویتنامی ها خواهد بود ـ و دراین جناح قوای ویتنامی برای درهم نوردیدن کامبوج اراضی این کشوررا از غرب به شرق اماج ضربات برق آسای خودقرار خواهند داد. چنین حمله‌ای ممکن است در مرحله ابتدایی تنها از نزدیکی های مرز تایلند بگذرد ولی سرحدات حساس این کشور را دست نخورده بگذارد ـ اما در عوض تقریباً بطور قطع دربرگیرنده یورش عظیم دیگری به سمت جنوب خواهد بود که در این مورد واحدهای ارتش ویتنام ازلائوس ـ درامتداد رودخانه مکونگ به حرکت در خواهداورد. بدست آوردن کنترل قطعی راه آبی مکونگ ـ آنهم تافاصله دوری که از سمت جنوب دست کم تاایالت «کراتی» امتداد خواهد یافت هدفی خواهد بود که عملیات ارتش ویتنام رادراین جناح بزرگ استراتژیکی توضیح خواهد داد.

از: گاردین (لندن)

مینتوف دست دوستی بسوی چینی‌ها دراز کرده در تمام ۵ سال گذشته برای استحکام بخشیدن به دوستی کشورش با برخی از ممالک افراطی جهان عرب نیز در تکاپو بوده است.

مالت در جستجوی در آمد تازه به چین ولیبی نزدیک شده است

برای حمایت از یک کارخانه تولید کننده محصولات وطنی (کارخانه شکلات سازی) تدابیر حمایت کننده‌ای که به سود این کارخانه بکار میرود چنان سختگیرانه است که در سراسر جزیره مالت یافتن شکلاتهایی از هر مارک دیگر تقریبا محال است

امروز در «والتا» کارخانه‌ای وجود دارد که فرشهای چینی تولید میکند، ولی از بدبختی مالتی‌ها محصولی که از این کارخانه بدست می آید حتی تاب رقابت با محصولات مشابهی را که در خود چین تولید میشوند ندارد

در اسکله‌ای که زیر نظر کارشناسان و مهندسین چینی در این آشیانه سابق فاتحان و کشور گشایان ـ در بندرگاه بزرگ «مالت» ـ در دست ساختمان است مسلک انضباط آمیز «مائوتسه تونگ» آن فریبایی و جاذبه را ندارد که گروندگانی کثیر العده را چالاک و مصمم بسوی خود جذب کند. اینجا ـ جزیره مالت است، کشوری کوچک، اما تحول یابنده که در وسط دریای مدیترانه قرار گرفته است.

هر روز چنانکه گویی مقدر است که وعده‌ای از وعده های سیاسی دولت مینتوف درست از آب در آید ـ کاری که برای ساختن اسکله جدید جریان دارد ـ در مقایسه با آنچه که روز قبل بوده است اندکی بزرگتر میشود، صدها کارگر محلی که در اینجا به کار گرفته شده‌اند زیر نظر ۷۰ کارشناس چینی مانند خیلی از مورچگان باجنب وجوشی وقفه ناپذیر در تلاش و رفت و آمد هستند هنگامیکه این اسکله ـ احتمالا در سال آینده تکمیل شود ـ اقتصاد «مالت» آینده ای خواهد یافت که اندکی ایمن تر از امروز خواهد بود، زیرا اسکله جدید بقدر کافی ظرفیت خواهد داشت که کشتی های بزرگ باری و نفتکش ـ مخصوصا سوپرتانکرهایی که تا ۳۰۰ هزار تن ظرفیت دارند در آن لنگر بیندازند ـ تحت تعمیر قرار گیرند ـ و هر نوع خدماتی را که برای این قبیل کشتی‌ها لازم است دریافت کنند.

چینی‌ها بخاطر روح صناعت پیشگی ـ و شکیبایی اشکار خویش وسیعا مورد ستایش میزبانان مالتی قرار دارند. جمهوری خلق چین پولی را که برای ایجاد اسکله بزرگ جدید مورد نیاز مالت بوده است ـ بصورت وامی که تقریبا به ۴۰ میلیون دلار میرسد ـ خدمات کار شناسی و مهارتهای فنی برای میزبانان خود تامین کرده است و بنابراین وام، نخست وزیر مالت با نشان دادن روح «خیر خواهی» بخود اجازه داده است که مشارکتی محدود برای کارگران را در برخورداری از مواهبی که اجرای طرح ایجاد اسکله جدید نصیب کشور خواهد کرد سازمان دهد.

ظاهرا مشکل بزرگ مینتوف برای رسیدن به مقصود این است که فکر وی بصورتیکه انتظار داشت با اقبالی از ناحیه کارگران روبرو نشده است تاکنون تنها ۲۵ درصد از کارگران برای عضویت یافتن در «کمیته کار»ی که به ابتکار منیتوف بوجود آمده است آمادگی نشان داده‌اند، در حالیکه اندکی کمتر از ۵۰ در صددیگر از آنان به سود شورای اسکله رای داده‌اند. در زیر ظاهر مریی رفتار کارگران، کشمکشی پنهانی در جریان است که در آن آراء و عقاید ـ و بهمان اندازه ـ نقشها و خلقیات با یکدیگر درگیری یافته‌اند

گفته شده است که کارگران مالتی گاهی چینی‌ها را بخاطر انگیزه های خاصشان به باد ملامت گرفته‌اند، اما این رابطه ناباب میان میزبان و میهمان از هنگامیکه چینی‌ها بنای فرا گرفتن زبان میزبان و نشان دادن اعتنای بیشتر به عواطفش را نهاده‌اند اندک اندک میرود تا جای خود را باردیگر به تفاهمی که هر دو طرف نیاز دارند ببخشد.

مالتی هایی که بیدریغ زبان ستایش دوستان چینی را بکار میبرند در مدح آنان بعنوان بهترین یاران داد سخن میدهند پای کارشناسان چینی از پنج سال پیش ـ هنگامی به جزیره مالت رسید که مینتوف پس از پیروزیش در انتخابات بر آن شد که حضور نظامیان و پایگاههای انگلیسی در این جزیره کوچک و سوق الجیشی ـ مدیترانه‌ای باید در ۱۹۷۹ (سال آینده) پایان یابد. فکر پیدا کردن منابعی که بتوان آنها را جانشین در آمد مالت از استقرار پایگاه های نظامی انگلستان ـ و کمک های ناتوکرد و جستجوی فعالانه این منابع قابل کشف و جذب پذیر قدیمی ترین انگیزه‌ای بود که مینتوف را بیاد آمادگی چینی‌ها برای بذل پایمردیهای اقتصادی ـ و همکاریهای فنی با دولت و مردم مالت انداخت.

در همکاریهایی که جزیره مالت امروز از چینی‌ها دریافت می کند تاکید اصلی متوجه تحصیل کمک های بالفعل است

با این تلقی است که امروز در «والتا» کارخانه‌ای وجود دارد که فرشهای چینی تولید میکند، ولی از بدبختی مالتی‌ها محصولی که از این کارخانه بدست می آید حتی تاب رقابت با محصولات مشابهی را که در خود چین تولید میشوند ندارد. دولت مینتوف با صرف مبالغ سنگینی که عنوان ان حمایت از صادرات کشور است فرش نامرغوب چینی ساخت والتا را در بازارهای اروپا به فروش میرساند این سیاست ـ از نظر جغرافیائی در طریق معکوس شیوه‌ای است که مینتوف برای حمایت از یک کارخانه دیگر تولید کننده محصولات وطنی (کارخانه شکلات سازی) اعمال میشود تدابیر حمایت کننده‌ای که به سود این کارخانه بکار میرود چنان سختگیرانه است که در سراسر جزیره مالت یافتن شکلاتهایی از هر مارک دیگر تقریبا محال است.

گرایش به شیوه های افراطی در صحنه سیاست خارجی از آنچه که در مورد سیاستهای داخلی بکار میرود نیز چشمگیرتر است.

در کشوری چون مالت که در طول دهها سال امکان استقرار برخی از مهمترین پایگاههای نظامی برای قدرتهای مهم باختری بوده است ـ مینتوف مانند بی پرواترین بند بازان بر روی رسن باریک روابط بین المللی مالت با چنان جولانهای محیر العقولی در حرکت است که نمیتواند هراسناک ترین نگاهها را مداوما متوجه تهدیدی که قادر است در کمین ثبات سیاسی جزیره باشد نکند او که اساسا دست دوستی بسوی چینی‌ها دراز کرده در تمام ۵ سال گذشته برای استحکام بخشیدن به دوستی کشورش با برخی از ممالک افراطی جهان عرب نیز در تکاپو بوده است. بهای روبرو بودن، با این روابط ممتاز ووسوسه کننده برای لیبی تاکنون محدود به عرضه کردن محصول نفت فراوان آن کشور به بازار مالت با قیمتهای رجحانی به سود مالت بوده است مخالفان مینتوف در حزب اقلیت ناسیونالیست او را متهم کرده‌اند که بابدست آوردن سالی ۴ میلیون دلار در آمدی که بطور غیر مستقیم از خرید نفت ارزان لیبی برای مالت تحصیل میکند برخی از حیاتی ترین مبانی استراتژی جزیره را به مخاطره انداخته است اما مینتوف بی اعتنا به انتقادهای برخذر دارنده سیاستمداران حزب اقلیت بیش از پیش در سیاست خارجی بطرفی میرود که در آن دوستی با اعراب رفته رفته جای پیوندهای سنتی مالت با کشورهای اروپایی را میگیرد.

از: اسوشیتدپرس

«ناتو» در آستانه تحولات بزرگ

گزارشی که براساس مطالعات گروهی از کارشناسان امور استراتژی و دفاعی به سفارش کتابخانه کنگره امریکا تهیه شده و این هفته در واشنگتن انتشار یافته است تصویر پیراسته‌ای از پیمان اتلانتیک شمالی ناتو بدست میدهد که اعتبار تمام فرضیات کسانی را که در سالهای اخیر نسبت به دوام ارزش این پیمان ابراز تردید کرده‌اند ـ مشکوک و سزاوار تجدید نظر کردن جلوه میدهد. ماحصل این گزارش به صورتی که خبرگزاری اسوشیتدپرس به تلخیص نقل کرده از این قرار است:

ـ علیرغم مصر محدودیتهایی که ریشه آنها در بطن پیمان اتلانتیک شمالی ـ قرار دارد ـ و با هر دگرگونیهایی که در روابط امریکا بعنوان قطب اصلی پیمان با کشورهای عضو آن در اروپای باختری پدید آمده ـ ناتو هنوز هم اساسا دست نخورده باقی مانده است.

ـ در حالیکه دهه جاری (سالهای هفتاد) اندک، اندک به پایان خود نزدیک میشود ـ همه شواهدی که ارزش استشهاد شدن از آنها وجود دارد چنین حکم می کنند که هیچ نوع امکانات دیگری را نمیتوان در دنیای عرب سراغ گرفت که بتواند به آسانی جایگزین ناتو شود. به بیان روشن‌تر پیدا کردن هر قماش ترتیبات دفاعی مشترک دیگری که بتواند جای پیمان ناتو را بعنوان ارمانی ترین افزار پایداری از منافع و امنیت کشورهای متفق باختری ـ امریکا و ممالک اروپای غربی بگیرد ـ عملا غیر ممکن است.

ـ پیمان اتلانتیک شمالی در سالهای گذشته بهر تقدیر ضرباتی تحمل کرده که با وجود از دست نرفتن ارزش های اساسی پیمان تا حدود زیادی قابل تردید است که آثار زیان بخش این ضربات تاکنون ترمیم شده باشند. و یا حتی جبران آنچه که ناتو در زیر چنان ضربات بزرگی از دست داده است ـ در سالهای آینده نیز امکان پذیر باشد.

از این ضربات خروج فرانسه برهبری ژنرال دو گل از ترتیبات نظامی ناتو ـ و قدرت یافتن روز افزون احزاب کمونیست در برخی از کشورهای مهم اروپای غربی از قبیل ایتالیا و فرانسه ـ بزرگترین زیانها را متوجه نیرومندی ناتو کرده‌اند.

در ایتالیا مخصوصا زخمی که ضربت ناشی از افزایش نیرومندی کمونیستهای داخلی بر بنیه و استواری بنیان ناتو وارد کرده کماکان تازه ـ و ظاهرا شاید التیام ناپذیر است. بعنوان قدرتمندترین حزب کمونیست اروپای باختری ـ حزب کمونیست ایتالیا اکنون میرود تا احتمالا مشارکت خود را در قدرت دولتی ـ بران کشور و به هم پیمان های ایتالیا در ناتو تحمیل کند.

ـ با اینحال بدون در نظر گرفتن آسیب های آزمایش شده ـ و مخاطرات بالقوه‌ای که قدرت روز افزون کمونیستهای اروپای غربی میتواند از این پس برای ناتو بوجود آورد ـ این پیمان دوره طولانی و پردرد سر روبرو بودن با ابهام های جدی در سرنوشت خود را طی سالهای دهه ۱۹۶۰ و اوایل دهه جاری بخوبی تحمل کرده و آن را اکنون بطور قطع از سر گذرانده است.

ـ بسیاری از دردسرها و دشواریهای پیچیده‌ای که ناتو در سالهای اخیر با آنها دست و پنجه نرم کرده وسیعا زائیده دو فاجعه بزرگ امریکائی: درگیری بدفرجام امریکا در جنگ ویتنام ـ و رسوایی واترگیت در سالهای ریاست جمهوری ریچارد نیکسون بوده‌اند.

ـ امریکا بعد از سپری شدن دشوارترین دوران عمر ناتو ـ تنها در این اواخر ـ خصوصا از هنگام شروع زمامداری کارتر ـ بنای نشان دادن علایقی روز افزون به هر دو جنبه سیاسی و نظامی موجودیت ناتو را گذاشته است. بذل این دلبستگی‌ها که برای ناتو بسیار مغتنم هستند تدریجا به ظهور علایمی در درون ناتو کمک میکند که بهره مندی پیمان را از بنیه‌ای جدید ـ نوعی نیروی حیاتی که بآن نیاز غیر قابل چشم پوشی داشته ... است نوید میدهد.

ـ بالا بردن سطح ارزش کیفی سلاحها و تکنولوژی پیشرفته‌ای که امریکا آن را در ناتو به خدمت گرفته و فزون تر ساختن امادگی رزمی یکان های امریکایی که در کشور های اروپای غربی مستقر شده‌اند ممکن است نشانه های دلگرم کننده‌ای از احیاء اعتبار تعهدات امریکا در ناتو ـ در چشم رهبران کشورهای هم پیمان امریکا در اروپای غربی باشد.

در بخشی از گزارش منتشر شده از طرف کتابخانه کنگره امریکا که عمده ترین نتیجه گیریهای تهیه کنندگان گزارش را در بر میگیرد سخن از یک سلسله تحولات قابل پیش بینی برای ناتو به میان آمده است.

در این بخش که قسمت ختم کننده گزارش را تشکیل میدهد پیشگویی شده که ظرف چند سال آینده ـ ممکن است تحت تاثیر وقایعی که هم اکنون جریان دارند پاره‌ای تغییرات بزرگ در ناتو حادث شود.

از این دگرگونیها ـ سه فقره که از همه بزرگترند اینها هستند.

ـ اسپانیای بعد از عصر فرانکو ـ ظرفیتی را که به آن صلاحیت پیوستن به ناتو (بعنوان یکی از اعضای تمام عیار) خواهد بخشید بسرعت کسب می کند

ـ کاملا محتمل است که ترکیه سرانجام ـ شاید برای همیشه از متحدان دیرین و سنتی خود ـ امریکا و کشورهای اروپای باختری فاصله بگیرد و حساب خود را از ناتو جدا کند (جناح مدیترانه‌ای ناتو که ترکیه تاکنون در آن نقش یک محور را ایفا کرده از هنگام وقوع بحران جاری قبرس ـ و لشگر کشی ترکها به آن جزیره در ۱۹۷۴ بطور جدی دچار تزلزل شده است. تهیه کنندگان گزارش تحقیقی کتابخانه کنگره امریکا اکنون برای اولین بار از خطری صحبت میکنند که ممکن است یک بار برای همیشه ناتو را به پیمانی بدون عضویت ترکیه تبدیل کند).

ـ این امکان که ناتو با اتحاد شوروی و سایر کشورهای عضو پیمان ورشو در مذاکرات جاری به توافق برسد و قرار دادی در باره کاهش نیروهای امریکایی مستقر در اروپا به امضاء برسد ـ یکی دیگر از مهمترین عوامل بالقوه برای دگرگون کردن سرنوشت ناتو در سالهای نزدیک آینده است.

ـ پیمان اتلانتیک شمالی ـ غیر از فرانسه که نیروهایش را از زیر چتر فرماندهی مشترک و سایر ترتیبات نظامی پیمان خارج کرده ـ هنوز هم در برگیرنده امریکا ـ کانادا ـ ترکیه ـ آلمان غربی یونان ـ دانمارک ـ لوگزامبورک ـ بلژیک ـ ایتالیا ـ ایسلند ـ پرتغال و هلند است. اینها همان ۱۴ کشوری هستند که مدت کوتاهی بعد از پایان یافتن جنگ دوم جهانی اتحادیه اتلانتیک شمالی را بعنوان عظیم ترین اتحاد نظامی برای جلوگیری از پیشروی کمونیسم در اروپا تاسیس کرده‌اند.

امروز در تاریخ

اول فوریه

۱۷۳۴ جنگ ایران و عثمانی که سرانجام به پیروزی ایران انجامید آغاز شد.

۱۸۹۹ جزیره گوام متعلق به اسپانیا به تصرف ایالت متحده آمریکا درآمد.

۱۹۰۸ کارلوس اول پادشاه پرتغال وولیعهد این کشور در لیسبون ترور شدند.

۱۹۲۴ انگلستان حکومت کمونیستی شوروی را برسمیت شناخت.

۱۹۳۵ ایتالیا به آفریقای شمال شرقی (شاخ آفریقا) قشون کشید و پس از مدتی اتیوپی وسومالی را تصرف کرد.

۱۹۵۸ مصر و سودان با هم متحد شدند و جمهوری متحده عرب را تشکیل دادند.

حماسه‌کویر نوشته دکتر ابراهیم باستانی پاریزی

حماسه‌کویر، حماسه روستانشینان

علی‌اکبر عبداللهی

نویسنده‌ای از دیار فرنگ می‌گوید :«هرنویسنده، درهر موضوع ، هرچه بنویسد، باز نویسنده‌ای از تاریخ است. وی باخود، در مدت هزاران سال، پاره‌ای از زمان خود را حمل می‌کند.» وابراهیم باستانی پاریزی نیز نویسنده تاریخ‌بی‌ریای سالهای دور ونزدیک است، نویسنده واقعی تاریخ.

در روزگار ما، آنقدر فرصت‌ها کم شده و حوصله‌هاکمتر که انسان تابخواهد فرصت خواندن تاریخ ویا دیگرموضوعات خواندنی را بدست آورد، خیلی چیزها را از دست داده‌است وباستانی پاریزی با چنین آدمی زیرکانه رفتار می‌کند.

او بمتن وحاشیه تاریخ دیروز وامروز بمیک حد می‌پردازد و مجموعه حاشیه ومتن را مثل دوای تلخی کمدر لایه‌ای از شیرینی پنهان شده باشد، در طنز وخوش زبانی بخورد جماعت می‌دهد ، جماعتی که چون بیمار نیاز بدارو دارند اما به علت تلخی از خوردن آن سرباز می‌زنند.

می‌توانم بگویم که او یک کارشناس واقعی ربط و ضبط تاریخ دیروز وامروز است.

بقول خودش در حماسه کویر، ماجرای قائم مقام‌فقط یک زمینه است، مثل زمینه فرش و سایر قضایا هستند که حماسه پرشکوه کویر دوست داشتنی او را می‌سازند.

در حماسه کویر ماجرای قائم مقام فقط یک بهانه است برای پرداختن به ماجراهای فراوانی که دربخش سوزان‌ایران گذشته است. او در اینجا از چاه و قنات و انسانهائی حرف می‌زند که از اعماق خاک آب را بیرون می‌کشند تاتو بره‌های غله و حبوبرا بخانه ببرند و مغرور باشند که باشناخت‌دقیق اقلیم وطن خویش، مستقل وخودکفا نیازهای خود رامرتفع کرده‌اند نیازهای مادی ونیازهای فرهنگی‌شان راهم .

نویسنده در این مجموعه جذابو دلچسب به مردمان روستا که سازنده ماجراهاودیارها هستنداهمیت خاصی‌میدهد.

باستانی پاریزی در حماسه کویر، بقول خودش چونان روضه خوانها که دست آخرگریزی می‌زنند، او هم در هر فرصتی سر از کرمان واطراف آن در می‌آورد. دلبستگی او بمزادگاهش درحد یک عشق قابل پذیرفتن است و کاش همه عشقها چنین حاصل شیرینی داشتند.

محور اصلی کتاب، برگرفتاریهائی است که قائم مقام براثر جنگهای ایران با روسیه درگیر آن بود وبراین‌گرفتاریها مشکلات اقتصادی و سیاسی وجنگهای داخلی نیز افزوده می‌شد. از آن‌نظر که بسیاری از مشکلات داخلی، درشهرهای کویر پدید آمده بود، فصل عمده آن طغیان کویر عنوان‌یافته است. پیوستگی اقتصاد کشور با آبادیهای اطراف کویر و نحوه برخورد مردم با آبادانی بیابانها در این کتاب مورد توجه قرار گرفته است، در عین حال ابتکار ایجادحفر قنات درین سرزمینهای خشک، بعنوان پیروزی زندگی برمرگ، مطرح شده است .

نویسنده دامنه بحث را گسترش می‌دهد و از آب و آبادی و حفظ قنات وتعارض آن با چاه‌های عمیق سخن می‌گوید ونیز از تربیت یافتگان روستاها واز روستازادگان ازاده ودانشمندی که به مقامات علمی و سیاسی رسیده‌اند و در جامعه برجستگان کشور اکثریت داشته‌اند، سخن بمیان می‌آورد ودر هر فرصتی داستانهای عبرت‌آموز تاریخ ولحظه های سرنوشت ساز آن، چاشنی گفتگوهای جدی و آمار و ارقام می‌شود.

دراین مجموعه بطور غیر مستقیم مولف پیوستگی‌سیاست واقتصاد را که هردوپاری دهنده فرهنگند وهرکدام عاملی تاریخساز نشان داده است.

یکی از مسائلی که باید به آن اشاره کرد حاشیه‌های جالب کتاب است گاه همطراز متن است وچه قدرتی‌نویسنده بکار برده است در پیوند دادن ماجراهای متن و حاشیه. بعنوان مثال باستانی پاریزی در حاشیه‌ای که پرماجرای مرگ ارغون میرزا دریای دیوار ارگ‌کرمان، نوشته به کتابه بنقل قول «شمشیر ایران را در گلیم می‌پیچد»، می‌افزاید:

(... بنده نمی‌دانم در باره این شمشیرها چه بگویم؟ در واقع اگر دویست سیصد شاهزاده را شمشیرهای ایران‌بنامیم، اینها شمشیرهایی بودندکه تنها برسر دوست فرود آمدند ، زیرا حتی یکی از اینها در برابر سپاه روس و یاانگلستان بکار نرفت. اگر درست حساب کنیم، ایران تنها یک شمشیر درآن روزگار داشت و آن‌هم عباس میرزا بود که باز،همین ذوالفقارهای دو دم ـ یعنی شاهزادگانی که هم باروس وهم باانگلستان همدم بودند آنرا کند کردند و از کارانداختند...).

نمی‌خواهم ادعا کنم که حماسه کویر بی‌همتاست ولی بجرأت می‌گویم که یکی از شیرین‌ترین و صادقانه‌ترین تاریخ نامه‌های عصرماست، در زمانی پرماجرا و پراديار، که‌اندوه آن وزگاران را فقط شیرینی بیان کسی چون باستانی پاریزی امکان پذیر می‌کند، دستش درد نکند ودر ادامه کارش موفق باشد.

بیجا نیست، قبل از پایان دادن این مطلب به مقدمه‌کتاب هم‌اشاره‌ای کنیم ونقل قولی از آن، که این مقدمه یکی از شیرین‌ترین بخش‌های کتاب است:

(اما چرا حماسه‌کویر؟ حقیقت آنست که زندگی و مرگ در بهندشت ایران، هردو، یک حماسه است، در سرزمینی بابک میلیون وششصد هزار کیلومتر مربع وسعت، که یک ثلث آن بیابان قفراست، و یک ثلث آن‌نیمه خشک و بری‌باده دوازده سانت باران سالیانه وبقیه سرزمینهائی متوسط مثل سایر سرزمینهائی که مردم در آن زندگی می‌کنند. بهراستی آدمی که از هشت فرسنگ راه یک لوله آب باریک را از۱۸۰ متر زیرزمین بهروی زمین می‌آود تاتوبره‌ای گندم وانبانی جو بکارد وبردارد، آیا زندگی او حماسه نیست ؟ ...

هنرومردم‌ویژه «اقبال‌لاهوری»

مجله هند و مردم یکی از ماهنامه‌های‌فرهنگی معتبرکشور ماست شماره اخیر خود را بصورت ویژه نامه ایران و پاکستان، منتشر کرده است در این شماره چندتن ازنویسندگان ایرانی و پاکستانی مقالاتی را بهزندگی، آثار وافکار علامه محمد اقبال لاهوری شاعر پارسی‌گوی پاکستان اختصاص داده‌اند که در واقع ادای‌دینی است به‌این شاعر بزرگ ملی پاکستان که در راه استقلال کشور خود رنج فراوان برده وبر فارسی‌زبانان حق بسیار دارد چرا که چند شاهکار خود را به فارسی سروده و ادب مشترک ایران وشبه قاره را پاس داشته است.

ویژه‌نامه ایران و پاکستان ماهنامه هند ومردم که بالغبر ۱۳۰ صفحه است در واقع پیامد کوششی است که ماهنامه هنر و مردم برای بزرگداشت صدمین سالگرد زاد روز اقبال لاهوری در تهران بر پا کرد ودر آن تنی چند از استادان ادب پاکستان و ایران ازجمله خواجه عبدالحمید عرفانی به بررسی آثار اقبال وجستجوی نشانه‌های مشترک ادب ایران وپاکستان پرداختند.

دراین شماره شعر وفلسفه اسرار خودی» را از احمد گلچین معانی‌می‌خوانیم وشعری از کاظم رجوی (ایزد) تحت عنوان «ارمغان من به پاکستان وبراقبال او» را می‌خوانیم و

مقالاتی از رشید فرزانه‌پور (علامه اقبال مایه فخر عالم شرق) گفتگوئی‌بادکترذبیح‌الله صفا (در ادبیات فارسی)استاد محمد محیط طباطبائی (نامه‌ای که برای اقبال فرستاده نشد) دکتر محمدجعفر محجوب(نکته هائی درباره اقبال و شیوه شعر او) دکتر حسین خطیبی (سبک شعر اقبال)، سید غلامرضا سعیدی (اقبال معمار پاکستان)، رکن‌الدین همایون فرخ (نظر علامه اقبال درباره تصوف وعرفان) .

دراین ویژه‌نامه به طبع رسیده است و پژوهندگان پاکستانی دکتر سید سبط‌حسن رضوی (اقبال ۱۸۷۷ـ ۱۹۳۸)، دکتر سید محمد اکرم (کوشش اقبال برای احیای ملی) ، دکتر شاهد چودری (اقبال‌مولوی شناس)، مولانا کوثرنیازی (فکر وفن علامه اقبال)، دکتر صغری بانو شگفته (اقبال و ثنای حضرت رسول اکرم) ، دکترمهرنور محمدخان(پیغامبری کرد و پیمبر نتوان گفت) سید فیض‌الحسن فیضی سیالکوتی (اقبال و اتحاد عالم اسلام و تجلیل شاعر ملی) ، دکتر حامد خان حامد (اقبال وسبکهای شعر فارسی)، دکتر عبدالشکور احسن (هنر از نظر اقبال) ، دکتر محمد ریاض (تاثیرمولوی در آثار اقبال)، محمد شریف چوهدری(ایران شناسی‌اقبال)، حافظ محمد ظهورالحق‌ظهور (جشن یادبود شادروان دکتر اقبال درتهران)، دکتر الله دتاجودهری (گلبانگ‌بهلوی..) در این ویژه‌نامه سهم ارجمندی دارند، از ویژگی این شماره آنکه چندین عکس از دوران های مختلف زندگی دکتراقبال لاهوری زینت‌افزای صفحات این ویژه‌نامه شده است.

کتابهای تازه

مقدمه‌ای بر رستم واسفندیار

نوشته شاهرخ مسکوب

سازمان جیبی

«مقدمه‌ای بر رستم و اسفندیار» یکی از موفقترین کتابهایی است که در زمینه تفسیر و تشریح داستان های پیرتوس نوشته شده و اینک که چاپ پنجم آن پیش‌رو داریم می‌توانیم دریابیم که‌دیدگاه نویسنده مقبول عام است .

در این مجموعه نویسنده ، رستم و اسفندیار را به عنوان دو نیروی متضاد یعنی اهریمنی و اهورائی روبروی هم قرار نداده است، بلکه آندورا نمونه نیروهای اهورایی دانسته که‌پیروزی هرکدام نوعی شکست است ، در این نوشته نویسنده شخصیت کامل رستم را بعنوان قهرمانی متفکر که موردنظر فردوسی بوده بازپیرا ی کرده است و برمبنای شاهنامه ماجرایی را که میان رستم و اسفندیار روئین‌تن گذشته‌است، تفسیر نموده ودلایلی را که باعث رودررویی‌دو نیروی اهورایی شده به محک زده است.

گریز از آزادی

اریش فروم

ترجمه عزت‌الله فولادوند

انتشارات حبیبی

آنچنان که از مطالب مجموعه «گریز از آزادی» برمی‌آید : آنگیزه نگارش کتاب، فشاری است که‌نیرو های ضد آزادی ، براساس فردیت آورند و شناساندن این دشمنان بخاطر برانداختن ریشه آنها .

از دیدگاه فروم موضوع به‌این ترتیب قابل بحث است که همه جا سخن از آزادی است و بسیاری در این‌تصوردلخوشند که‌بابرافتادن سلطه قوائی که در قرنهای پیش برآزادگی و استقلال آدمی به دیده انکار می‌نگریستند، زنجیرهاگسسته و سدها شکسته می‌شود ، امافروم سعی می‌کند که به این پرسش اساسی یعنی :- مفهوم آزادی به عنوان یکی‌ازبزرگترین غایات‌زندگی و اینکه چگونه این‌تعبیر به بحران دنیای پرفروش امروز منتهی شده است، پاسخی درخور بدهد .

در این مجموعه فروم با ارزیابی بحران کنونی و چاره یابی برای مخاطراتی که تمدن امروز با آنها روبروست ، فهم معنای‌آزادی را در نظر آدمی میسر می‌سازد.

شیشه های شکسته

شیفتگی یکپارچه ومعصومانه

مجموعه یداستان های‌جواد کلهر زیرعنوان «شیشه های شکسته» وسیله انتشارات زوار انتشار یافت .

کتابی که منتشر شده است شامل بیست قصه‌ی کوتاه و بلند است . بر مقدمه‌ای‌این‌کتاب احمد احرار نویسنده نامدار و رساعتمادی سردبیر مجله جوانان مطالبی نوشته‌اند .

من با آثار اجتماعی، ونقد و تفسیر های ورزشی،نویسنده « شیشه های‌شکسته» آشنائی داشتم . سال ها او را به عنوان نویسنده‌یی که در این زمینه ها صاحب اندیشه‌و نظر است ، می شناختم ، چه آن زمان که در موسسه‌اطلاعات زیر یک سقف‌می نشستیم وچه وقتی که خود امتیاز مجله «ورزش و زندگی »راداشت. اما در طول این چند سال،نه داستانی از او خوانده بودم ونه می دانستم،کلهر تا این‌حد به شور و حال می پردازد . تنها چیزی که از او در نظرم پنهان نبود ، صداقت ، پاکی و دوری از آلودگی‌های پذیرفته شده از جانب اکثر شهروندان امروزی بود ،در حالی که همین فضیلت ها،که خمیر مایه عاشقی و دوست داشتن در حد نامتعادل است، میتواند در بسیاری از افراد باشد ، و بنویسندو عاشقانه بنویسند ،من کلهر اجتماعی‌و ورزشی نویسرا،در گیرودار کار های اداری وقبول مسئولیت هائی چند ، دیده بودم و هرگز در این‌اندیشه نبودم که او در خلوت خود، به کار داستان نویسی،وآنهم عاشقانه نویسی نشسته است، که تحمل تضاد زندگی واقعی با زندگی عاطفی ، بویژه در این روزگار که نان مایه آبرو وکفش سلاح،پیشرفت است ، مشکل در حد غیر ممکن می‌نماید .

اما .. خوب ، این واقعیت است که کلهر ، در تار عاطفه واحساس سیال خود ، نمی تواند به دلش نپردازد . پس می نشیند و بدون‌ادعا وبرای دلش مینویسد .

در این مجموعه خواننده، تنها با رویداد هائی از عشق، که گاه به لطافت پریرو انگان ترسیم شده ، روبرو نیست ، بکه‌جابجا، آمیزشی از نجابت روح ، ورقت احساس نسبت به همه‌ی محیطی که در آن زندگی میکند ، می یابد ، که نویسنده نمی توانسته از این کشش های درون که‌خمیرمایه وجودش را تشکیل می دهد جدابباشد . و از همین‌روست که میگویم هیچ اثری اززندگی خالقش دورنیست، مگر ما با زندگی درون نویسنده آشنا نباشیم و او را با آثارش بیگانه تصور کنیم .

یک روز بود که نمی دانستم جواد کلهر،نویسنده اجتماعی و نقاد مفسر ورزشی ،و مرد آماده پذیرش مسئولیت های اداری،داستان نویسی‌پرشور وحال است ، اما امروز می‌بینم مجموعه یی از قصه های عاشقانه و اجتماعی او را در پیش دارم ، که گرچه تجربه او درانتشاراینگونه آثاراست به خواننده انتظار می بخشد، انتظاری که منهم آرزو دارم مجموعه های آینده‌اش را بخوانم ..

هاشم محجوب

راهنمای آمادگی نصب

با تشکر از خریداران محترم ماشین لباسشوئی وظرفشوئی آ.ا.گ یادآور میگردد که قبل از تلفن کردن به قسمت نصب و احضار مامور نصب از روی‌این فرم امکانات ولوازم نصب ماشین لباسشوئی وظرفشوئی خود را آماده فرمایند.

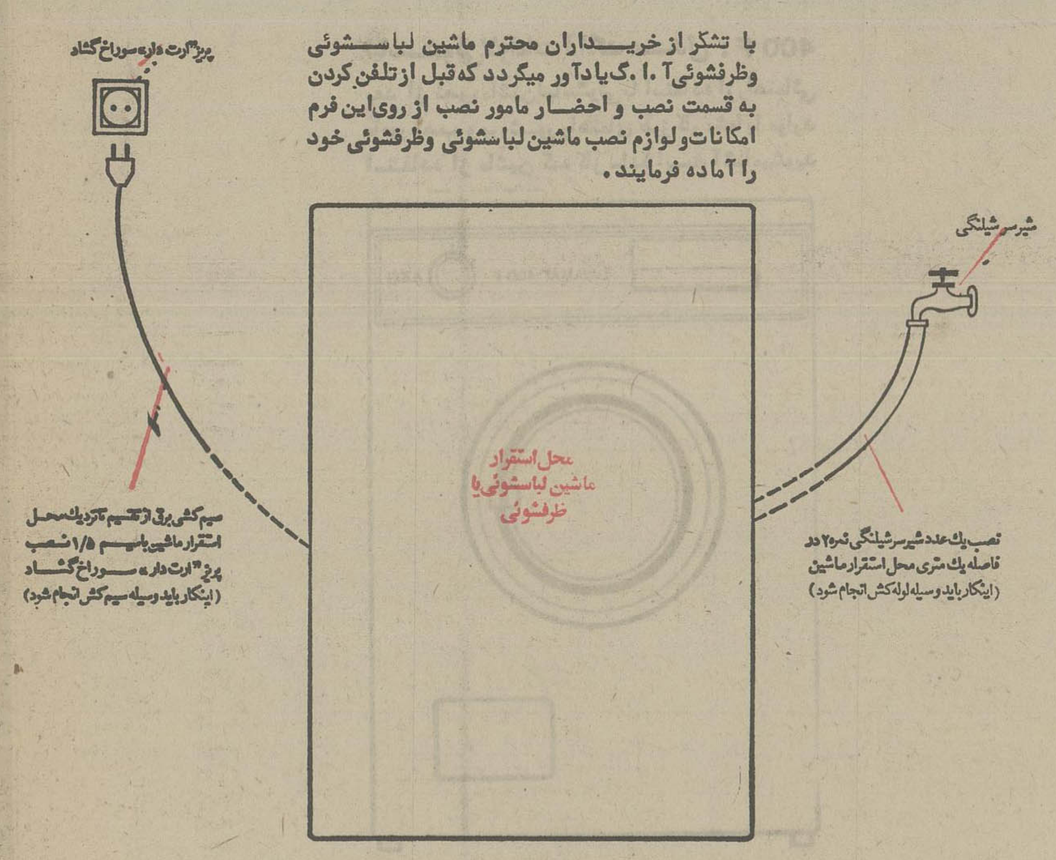

پس از نصب این لوازم .....

دقت فرمائید در تماس تلفنی با قسمت نصب ما

ـ نشانی منزل حتما "صحیح ، واضح و کامل داده‌شود .

ـ نوع ماشین و مدل آنرا ذکر فرمایید .

و در روز تعیین شده حتما" در منزل باشید .

تلفنهای نصب : ۸۳۹۰۴۲-۳-۴

AEG

لطفاً به پشت صفحه مراجعه شود

۸٪ بهره اضافی

بانک رهنی ایران با ۸٪ بهره اضافی

جمعاً ۹٪ بهره

به پس انداز آزاد شما پرداخت میکند

برای کسب آگاهی بیشتر بکلیه شعب و یا واحدهای بانک رهنی ایران در سراسر کشور مراجعه فرمائید

بانک رهنی ایران

بانک رهنی ایران ، بانک مسکن شما

کی به کجا میرد...

مائیس میناسیان

پاس قهرمان‌دوساله باشگاه های ایران ، اینك بیش از هر تیمی در خطر از دست دادن مهره های ثابت خود قراردارد. بجزهمایون شاهرخی کاپیتن موفق‌پاس که در دیدار آخر فصل برابر پرسپولیس‌ازفوتبال خداحافظی کرد، تنی چند از بازیکنان این تیم‌بویژه آنهائی که قراردادشان با پاس پایان گرفته است ، مصرا دراندیشه پیوستن به تیم دیگری می ـ باشند . از جمله مائیس ـ میناسیان و محمد صادقی . میناسیان بدلیل پایان‌قرارداد عزم جدائی از پاس را دارد . لیکن صادقی باوجود باقی‌بودن یکسال دیگر از قراردادش ، باتوافق رهبران باشگاه ها ، دراندیشه تیم تازه‌ای است . دیگر بازیکنی که بطور حتم در فصل آینده پیراهن پاس‌را بخواهد داشت ،حبیب شریفی مهاجم اهوازی پاس است که باپایان یافتن دوران خدمت وظیفه‌اش ، به شهر خودوتیم سابقش نیرو باز میگردد.

رده‌بندی کامل مسابقه‌های بین‌المللی کشتی آزاد جام «تفلیس»

ایران بایك طلا و ۲ نقره و ۱ برنز سوم شد

همانطوری‌که دیروز نوشتیم ، محمدبزم‌آور کشتی‌گیر ۴۸ کیلوی ایران موفق‌شددرپایان مسابقه‌های بین‌المللی کشتی آزادجام تفلیس «بالاوادزه » درشوروی، بعنوان تنها کشتی‌گیر میهمان صاحب مدال‌طلای‌وزن ۴۸ کیلو گردد.

بزم‌آور درراه کسب مدال طلای این وزن ،رومان دیمتریوف کشتی‌گیر نامدارروسی و قهرمان المپیك رادرنبرد فینال مغلوب کرد. درمسابقه‌های جام تفلیس دراین دوره ،بجزگروه قابل‌توجه شرکت کنندگان کشورمیزبان، شوروی که‌در ۹وزن دیگرصاحب‌مدال‌طلا شدند، تیم‌های منتخبی‌از ۱۲کشور از جمله ایران شرکت‌داشتند.

شوروی با۹مدال طلاویك مدال‌نقره صاحب سکوی اول رده‌بندی‌تیمی شد. ایالات متحده که‌با۴مدال نقره مسابقه‌هارابه‌پایان برد، دوم شدوتیم ایران به‌مقام سوم رسید. امریکائیها ازجمع‌تیم‌های میهمان تنهاتیمی‌هستند که در پایان مسابقه‌های جام‌تفلیس برای انجام یك مسابقه دوستانه به باکو خواهند رفت و روز شنبه ۱۵بهمن درمسکو دیداری رسمی مقابل تیم‌ملی شوروی خواهند داشت.

دراین دوره از مسابقه‌های جام‌تفلیس ،جمعا ۱۶۲ کشتی‌گیرمیهمان حضور داشتند. رده‌بندی کامل اوزان دهگانه مسابقه‌های امسال بشرح زیر اعلام شد.

۴۸ کیلو: ۱ـمحمدبزم‌آور ازایران ۲ـ زکیرکاداکبیف از شوروی ۳ـ یان‌فالاندس ازلهستان.

۵۲کیلو: ۱ـ آلکساندر ایوانف ازشوروی ۲ـ ریش‌هارتمود ازآلمان شرقی ۳ـ دیمیتری فیلیپوف ازبلغارستان.

۵۷کیلو :۱ـ بوزای ابراهیم اف‌ازشوروی ۲ـمان جیانتی از ایالات متحده ۳ـ یحیی مردانی ازایران.

۶۲کیلو: ۱ـ سلطان خطاگوف ازشوروی ۲ـ بارت از ایالات متحده ۳ـ داگوورتوآروولای از کوبا.

۶۸کیلو : ۱ـ ایهاکو گایداربکوف از شوروی ۲ـ محمود قشنك از ایران ۳ـگئورگی گئورگی‌اف ازبلغارستان .

۷۴ کیلو :۱ـ موسان عبدالمسلم‌اف از شوروی ۲ـ محمدحسین‌محبی از ایران ۳ـدان‌کارابین از چکسلواکی.

۸۲ کیلو : ۱ـ خاسان‌زانگی‌اف از شوروی ۲ـ دیویك دوبچیك از مغولستان ۳ـ لایوش‌ناگی از مجارستان.

۹۰کیلو :۱ـ ولادیمیر باتنیا ازشوروی ۲ـسوسیس از ایالات متحده ۳ـ پاول کورژفسکی از لهستان.

۱۰۰ کیلو :۱ـ لوان تدیاشویلی از شوروی ۲ـ آیهان تاسکین از ترکیه ۳ـ مورگان باربارو ازکوبا.

فوق۱۰۰کیلو: ۱ـ بوریس بیگایف ازشوروی ۲ـآوری‌ازایالات متحده ۳ـ لازر مورالز ازکوبا.

پانصدمین بازی جهانی ریورا

جیانی ریورا ، بازیکن بزرگ و قدیمی تیم میلان‌آ.ث ایتالیا ، روز یکشنبه این هفته ، برای پانصدمین بار بهمراه تیم باشگاهی‌اش میلان .آ.ث در مسابقه های باشگاهی‌ایتالیا شرکت کرد . میلان .آ.ث این هفته در پانصدمین بازی‌کاپیتن خود ، موفق شد برابر تیم فیورنتینا با نتیجه جالب ۱ـ۵ به پیروزی رسید .

میلان .آ.ث در حال حاضر با ۲۰ امتیاز از ۶ بازی صاحب مقام چهارم جدول رده‌بندی است .

بابررسی مجله انگلیسی « ورلدساکر» برای رده‌بندی تیم‌های‌ملی‌فوتبال‌کشور هادرسال۱۹۷۷

ایران، صاحب مقام سوم!

هلندوپرتغال دوتیم اول ودوم

مجله انگلیسی زبان و ماهیانه «ورلدساکر» چاپ‌لندن در بررسی کارنامه تیم های ملی فوتبال‌کشورهای مختلف گیتی بویژه ۱۶ تیم فینالیست جام‌جهانی‌آرژانتین ورده‌بندی که براین اساس تهیه و در شماره ماه «فوریه»خودانتشار

TWENTY-FIVE

	Played	Won	Drawn	Lost	Goals For Against	% Success
HOLLAND	6	5	1	0	10. 1	91.6%
Portugal	4	3	1	0	10. 3	87.5
Iran	14	10	4	0	21. 4	85.6
Austria	8	5	3	0	17. 3	81.2
Mexico	13	9	3	1	36.12	80.7
West Germany	11	7	3	1	23. 9	77.2
Brazil	13	7	6	0	26. 5	76.9
East Germany	10	6	3	1	19. 7	75.0
Italy	7	5	0	2	16. 6	71.5
Scotland	10	6	2	2	18. 9	70.0
France	8	4	3	1	12. 4	68.7
Hungary	14	8	3	3	31.20	67.8
Rumania	9	5	2	2	20.10	66.6
Argentina	11	5	4	2	17.11	63.6
Bulgaria	8	4	2	2	12. 9	62.5
Russia	10	5	2	3	17. 8	60.0
Spain	6	3	1	2	5. 5	58.3
Tunisia	13	6	3	4	17.13	57.7
Israel	7	2	4	1	8. 6	57.1
Uruguay	9	3	4	2	11. 8	55.5
England	11	4	4	3	13. 7	54.5
Peru	13	5	4	4	24.16	53.8
Poland	13	6	2	5	22.21	53.8
Wales	9	2	5	2	6. 5	50.0
Paraguay	14	5	4	5	16.16	50.0
Denmark	10	5	0	5	18.19	50.0
Czechoslovakia	9	3	2	4	8.10	44.4
Chile	8	3	1	4	11.12	43.7
Eire	5	1	2	2	2. 3	40.0
Sweden	10	4	0	6	9.14	40.0
Switzerland	9	3	1	5	7.13	38.8
Ecuador	9	3	1	5	8.14	38.8
Yugoslavia	13	4	2	7	17.23	38.4
Bolivia	11	3	2	6	13.30	36.3
N. Ireland	7	2	1	4	7.12	35.7
Finland	8	2	1	5	6.16	31.2
Venezuela	5	1	1	3	3. 8	30.0
Norway	6	1	1	4	4. 8	25.0
Greece	8	1	2	5	3.18	25.0
Iceland	5	1	0	4	3.12	20.0
Belgium	6	1	0	5	5. 8	16.6
Colombia	7	0	2	5	2.14	14.2
Turkey	8	1	0	7	6.14	12.5
Cyprus	3	0	0	3	2. 9	0.0
Malta	6	0	0	6	1.25	0.0
Luxembourg	4	0	0	4	0.11	0.0

در این جدول به ترتیب از سمت چپ ،اسامی کشور ها ، تعداد بازیهای انجام شده آنان در سال ۱۹۷۷، تعداد پیروزیها، تعداد مساویها ، تعداد شکستها، تعداد گل‌های زده ، تعداد گل های خورده و درصد موفقیت آنان آمده است .

ایران با داشتن ۱۰ پیروزی و ۴ مساوی و درجه‌موفقیت ۸۵٫۶ درصدطول ۱۴ مسابقه خود در سال ۱۹۷۷ صاحب داده ، بعد از تیم های ملی هلند و پرتغال ، تیم ملی فوتبال کشور ما را شایسته مقام‌سوم شناخته است .

در این رده‌بندی که‌بر مبنی تعداد مسابقه‌های رسمی و ملی کشورها و درجه‌موفقیت آنان در این بازیها تهیه‌شده، سکوی سوم شناخته شده است

درحالیکه تیم ملی هلند نایب قهرمان جام جهانی گذشته با ۵ برد ویکمساوی در طول ۶ مسابقه خود در سال ۱۹۷۷ و درجه موفقیت ۹۱٫۶ درصد صاحب مقام اول می‌باشد و پرتقال تیم سوم جام جهانی سال۱۹۶۶ با ۳ پیروزی و ۱ مساوی‌در ۴ دیدارش در سال ۱۹۷۷ و درجه موفقیت ۸۷٫۵درصد ، تیم دوم این جدول میباشد .

تهیه کننده ونویسنده این مطلب براستی تیم‌های ملی فوتبال کشورهادر سال۱۹۷۷ «اریک باتی» نویسنده ومفسر صاحب نظر انگلیسی استکه بجز مجله ورلد ساکر دردیگر مطبوعات انگلیسی‌نیز، نوشته های با ارزش او را می‌توان دید

وی در مورد تیم ایران و مکزیک دیگر تیم کم‌مرتبه دنیای فوتبال که در این رده‌بندی صاحب مقام پنجم شناخته شده ، می‌نویسد :

ـ ایران ومکزیک دوتیمی هستند که بشکلی پیش‌بینی نشده و غیر منتظره صاحب مکان‌های با ارزش سوم و پنجم در جدول رده‌بندی تیم های ملی کشورها در سال ۱۹۷۷ شده‌اند . اما موفقیت این هر دو تیم را زیاد هم بی‌دلیل نمی‌توان تلقی کرد . چون قسمت اعظم موفقیت و پیروزیهای خود را در تعداد بسیار زیادتر مسابقه های گروه خود در راه رسیدن به جام جهانی آرژانتین بدست آورده‌اند .

وی در مورد ایران همچنین به بازی تیم ملی کشور ما در جشنواره رئال مادرید که فروردین ماه‌گذشته در مادرید انجام شد ، اشاره کرد و یادآور شده است که نتیجه ۱ـ۱ این مسابقه اگر چه بظاهر حاکی از بازی دفاعی تیم ایران‌در این‌مسابقه است،لیکن از موجودیت‌تیمی که توانسته تیم میزبان جام جهانی را به تساوی مجبور سازد ، نباید غافل شد .

اریکباتی ضمن اشاره به رهبری موفقیت‌بار حشمت مهاجرانی مربی تیم ملی که در آرژانتین یکی از ۱۳ مربی تازه وارد به این جام‌خواهد بود ، در خاتمه گفته است که ایران به یقین تیمی‌برتراز کره شمالی که در جام جهانی انگلیس (۱۹۶۶) نماینده‌آسیا بود و تا دور یک چهارم بالا آمد ، خواهد بود .

شمشیربازی

برای‌شرکت در مسابقه های بین‌المللی شمشیر بازی دراستانبول

تیم ۷ نفره ایران به‌ترکیه رفت

صبح امروز تیم هفت نفره شمشیر بازی ایران جهت شرکت در مسابقه های بین‌المللی شمشیر بازی ترکیه عازم استانبول شد .

این مسابقه ها از روز جمعه آغاز میشود و انفرادی خواهد بود . ایران که در گذشته نیز بدفعات در مسابقه های بین‌المللی ترکیه حاضر بوده و مقام های قهرمانی‌متعدد داشته است ، در این دوره با یک شمشیرباز دختر و ۶ شمشیرباز پسر به مبارزات قدم میگذارد .

تنها دختر شمشیر باز ایران که برای اولین باردریک صحنه بین‌المللی شرکت میکند، فرانک الماسی است که در فلوره دختران مبارزه خواهد کرد .

در فلوره مردان اصغر پاشاپور و حسین‌نیکنام، درایه سرژیک آسادوریان و بهزاد زرنگار ودرسابر احمداسکندر پور و حمید فتحی عضویت تیم ایران در این مسابقه ها را دارند .

در سال جاری این نخستین میدان بین‌المللی برای شمشیر بازان ایران محسوب میشود.سرهنگ شاپورزرنگار سرپرست و مربی تیم اعزامی است .

برنامه بعدی برای شمشیر بازان ، مسابقه های‌شمشیر بازی قهرمانی جوانان جهان در مادرید پایتخت اسپانیااست که از روز سوم فروردین آغاز میشود .

گزینش تیم ملی جوانان جهت شرکت در این‌مسابقه ها در جریان مسابقه های قهرمانی جوانان کشور که حدافاصل روز های ۱۱ تا ۱۴ اسفند ماه در تهران برگزار میگردد، انجام خواهد شد .

ششمین دوره مسابقه های فوتبال بین‌المللی تولون

ایران، تنهامیهمان آسیائی

★ در کنار فرانسه قهرمان سال پیش مسابقه ها ، تیم های ملی امید ایرلند ، مجارستان، مکزیك، هلند ، لهستان و اروگوئه دیگر میهمانان مسابقه‌های امسال هستند.

پرویز دهداری مربی تیم ملی‌امید ایران

تیم ملی فوتبال امید ایران‌در دهه سوم‌اردیبهشت‌ماه برای‌اولین بار در مسابقه های بین‌المللی «تولون»که در شهر تولون فرانسه انجام می‌پذیرد شرکت خواهد کرد. این مسابقه ها از روز شنبه ۲۳ اردیبهشت ماه‌آغاز میشود و دیدار فینال روزیکشنبه ۳۱ اردیبهشت خواهدبود.

امید های ایران در ششمین دوره این مسابقه ها با تیم‌های ملی امید هفت کشور ایرلند، فرانسه ، مجارستان، مکزیك ، هلند ، لهستان و اروگوئه ، حضور دارند . شرط سنی‌شرکت در این‌مسابقه ها این است که بازیکنان متولد دهم دی ۱۳۳۶ به بعد در خدمت تیم های شرکت کننده باشند «یك ژانویه ۱۹۵۷ به بعد».

ضمنا به هر تیم این شانس داده شده است که در هربازی از ۲ بازیکن که دقیقا ۲ سال بزرگتر باشند ، استفاده کند. دو بازیکن بزرگسال باید متولد ۱۰ دی ۱۳۳۴ به بعد باشند« اول ژانویه ۱۹۵۵ به بعد».

مسابقه های بین‌المللی تولون برای بازیکنان ۲۰ ساله ازسال ۱۹۶۷ شکل گرفت که دراولین سال تیم بیست ساله های باشگاه اندرلشت بلژیك به مقام‌قهرمانی رسید. لیکن در انجام این‌مسابقه ها در سال ۱۹۷۴ که دوره دوم آن انجام گرفت ، وقفه افتاد .در عوض ازاین سال به بعد تیم‌های ملی امید کشورها قدم به‌مسابقه ها گذاردند.

فاتحین دوره های بعدی‌بترتیب در سال ۱۹۷۴ لهستان ، درسال ۱۹۷۵ آرژانتین ، در سال۱۹۷۶ بلغارستان و در سال ۱۹۷۷ تیم ملی امید فرانسه بود.

برای رهبری تیم ملی امید ایران و شرکت دراین مسابقه‌ها پرویز دهداری مربی پیشین تیم ملی برگزیده شده است .

مسابقه های شطرنج قهرمانی باشگاههای‌تهران

سرنوشت قهرمانی در گروی دیدارهای ناتمام پاس و بانک سپه

آخرین دور مسابقات‌شطرنج قهرمانی باشگاه‌های‌تهران‌شب گذشته در خانه شطرنج انجام شد

حساس‌ترین دیدار این‌دور را دو تیم بانک سپه و پاس دربرابر یکدیگر انجام دادند قبل از این پیکار بانک سپه ۴۱ امتیاز و پاس ۴۰ امتیاز اندوخته بودند، و سرنوشت قهرمانی در گرودیدار این‌دو تیم بود

پاس که در این دوره از مسابقات ترکیبی ثابت داشته است با استاد مهرشادشریف، مهدی‌ماموری ، محمود پیرو اولیاء و پیروز پروین به پیکار با تیم صدرنشین آمدو بانک سپه‌با اسماعیل‌صفرزاده، امیر ناصر لنجانی ، عباس خاکپور و دهناد رستگاران درمقابل حریفی جدی و پر قدرت چون پاس قرارگرفت.

۴دیدار پراحتیاط

هر چهار دیداردو تیم‌بانک سپه و پاس‌به خاطرحساسیت زیاد با احتیاط طرفین آغاز شد و قهرمانان سعی داشتند از حداکثر وقت‌خود استفاده نمایند در اوائل مسابقه به نظر می‌آمد که بانک سپه حداقل نتیجه ۲بر۲ راخواهد داشت که‌این‌به مفهوم‌قهرمانی بانکی‌ها بود ! ولی دراواخر مسابقه یاران تیم پاس با تلاشی درخور تحسین موفق شدند وضعیت بازی‌هارابسود خود تغییر دهند .

مهدی ماموری‌یار ملی‌پوش پاس با پیروزی بر امیر ناصر لنجانی امتیازات دو تیم را برابر نمود ، درحالیکه سه بازی دیگر نیمه تمام باقی ماند ! دهناد رستگاران در لحظه ثبت دو پیاده ازپیروز پروین عقب است و بخت چندانی برای پیروزی ندارد. دیدار عباس خاکپورومحمود پیرو اولیاء درشرایط مساوی نیمه‌تمام میباشد و دیدار استاد مهرشاد شریف و اسماعیل صفرزاده درشرایطی است که شریف بخت زیادی برای پیروزی‌دارد وصفرزاده در تلاش دستیابی به نتیجه مساوی است در هرحال‌پیکار حساس دو تیم بعد از چهار ساعت تلاش نتیجه‌ای نبخشید و ادامه پیکارهای نیمه تمام به بعد موکول شد ،سرنوشت مقام قهرمانی در گروی نتیجه این ۳ بازی نیمه تمام میباشد.

ایرانا درجای سوم

در سایر دیدارها : ایرانا با تساوی ۲ بر ۲در برابر شهپر در مکان سوم مسابقات ایستاد که این مقام برای‌تیمی که برای نخستین‌بار به مسابقات آمده مقامی درخور توجه است . در دیدار دوتیم ایرانا و شهپر ، محمدافرائی که در این مسابقات درخشش چشمگیری داشته است موفق شد واچه‌گاسپار یارملی‌پوش تیم ایرانا را شکست دهد ، افرائی در دورهای پیش‌موفق شده بود استادمهرشادشریف و فرخ‌آزادحرفرا نیز مغلوب نماید و دربرابر اسماعیل صفرزاده نیز به نتیجه‌مساوی دست یافته بود که این نتایج کارنامه‌ای درخشان برای محمد افرائی کاپیتان تیم شهپر بوجود آورده است .

هما در آخرین دور با پیروزی چهار بر صفردربرابر سپهر به مکان چهارم‌مسابقات رسید که این مکان برای هما یک ناکامی به حساب می‌آید. چرا که هما با یارانی چون استاد خسرو هرندی کامران شیرازی و.. خودراشایسته مکان‌های بالاتری میدانست .

تهرانجوان تیم یکدست و خوب مسابقات با پیروزی چهار بر صفر دربرابرسعدیان به مکان پنجم مسابقات رسید، تهرانجوان که تیمی جوان و صمیمی در خدمت دارد یقینا درآینده میتواند به موفقیت های بیشتری دست یابد .

جوان‌ترین تیم

قصریخ ، جوانترین تیم حاضر در مسابقات‌تیم‌نیرومند را ۳ بر ۱ شکست دادو در مکان ششم مسابقات ایستاد. قصریخ که اکثر چهره های کم‌سن و سال پر امید شطرنج ایران را درخود جای داده است پشتوانه‌ای بزرگ برای شطرنج است و باعلاقه‌ای که مسئولین این باشگاه به شطرنج وکار سازندگی نشان میدهند بجاست که فدراسیون شطرنج نیز از این تیم خوب حمایت کند و باشگاه قصریخ را که با هدفی خوب در پی ساختن جوانان شطرنجباز است زیر چتر حمایت خود قرار دهد .

شهپر تیم کارکنان نیروی هوائی در مکان هفتم ایستاد و اقبال با پیروزی ۳ بر ۱در برابر دانشگاه تهران تیم‌هشتم مسابقات بود .

قهرمانان میز های شش گانه

در پایان مسابقات‌قهرمانان میزهای ششگانه نیز شناخته شدند . گرچه بر روی میز یک دیدار صفرزاده و شریف قهرمان این میز را معرفی خواهد کرد .

بر روی میز دو استاد خسرو هرندی از تیم هما به مقام قهرمانی رسید . هرندی از ۹ مسابقه خود ۹ امتیاز بدست آورد و با صددرصد امتیاز این عنوان را صاحب شد .

عنوان نخست میز سه را بهمن دهقان از ایرانا بدست آورد دهقان یکی از ستاره های مسابقات این دور بودکه امتیازات جالبی بدست آورد.

بر روی میز چهار عباس خاکپور چهره جوان تیم‌بانک سپه به مقام نخست رسید .

قهرمان میز پنج مسابقات کاظم مرتضوی از تیم ایرانا بودو بر روی میز شش‌دهناد رستگاران از تیم بانک سپه به مقام قهرمانی رسید .

رده‌بندی کلی‌مسابقات

۱ـ بانک سپه ـ پاس با ۴۱ امتیاز و سه بازی‌ناتمام
۳ـ ایرانا با ۳۹ امتیاز
۴ـ هما با ۳۸٫۵ امتیاز
۵ـ تهرانجوان با ۳۵٫۵ امتیاز
۶ـ قصریخ با ۲۹ امتیاز
۷ـ شهپر با ۲۷٫۵امتیاز
۸ـ اقبال با ۲۳ امتیاز
۹ـ نیرومندبا۲۰٫۵ امتیاز
۱۰ ـ سپهر با ۱۹٫۵ امتیاز
۱۱ـ دانشگاه تهران با ۱۷٫۵ امتیاز
۱۲ ـ سعدیان با ۱۵٫۵ امتیاز
۱۳ـ آرارات با ۱۳٫۵ امتیاز
۱۴ـ شفق با ۰ امتیاز

LAVAMAT

لباسشوئی لاوامات آ.ا.گ مدل : 400 F
بعد از نصب ماشین لباسشوئی با استفاده از راهنمائی مامور نصب و بروشور راهنمای طرز کار ، شما با موارد استفاده از ماشین که کار ساده ایست آشنا میشوید

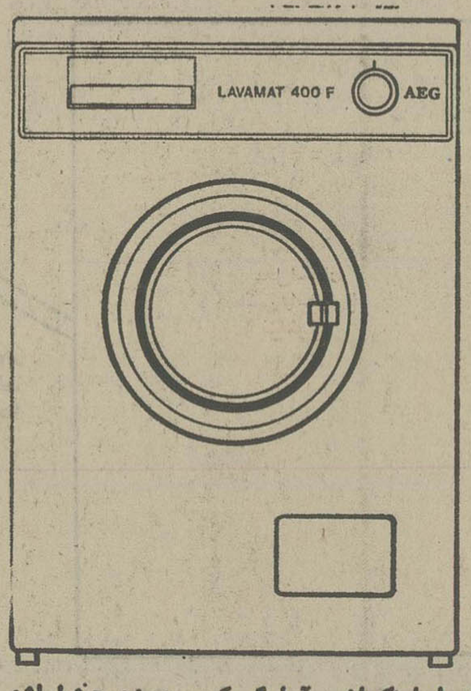

برای اینکه ماشین آ.ا.گ یک عمر در خدمت شما باشد ضرورت دارد به نکاتی که در راهنمای طرز کار ماشین اشاره شده توجه کافی مبذول دارید.

AEG

نمایندگان ۲۸۰ هزار راننده وکمک‌راننده کامیون:

برای رانندگان وکمک رانندگان آسایشگاه بسازید

اعضای خانواده راننده یا کمک راننده بعداز مرگ او، هیچگونه تامین مالی ندارند

ابوطالب کرمی تهرانی دبیر اتحادیه سندیکاهای رانندگان و کمک رانندگان کامیونهای سبک و سنگین ایران ، ابوالفضل ظریف کریم نژاد هادی رئیس هیئت‌مدیره اتحادیه ، محمدصادقی ارجمند عضو اتحادیه، علی بهمنی عضو اتحادیه ، محمد سالمی‌پور عضو اتحادیه، سید محمود حسینی عضو اتحادیه

رئیس ، دبیر و اعضای‌هیئت مدیره اتحادیه سندیکا های رانندگان و کمک رانندگان کامیونهای سبک و سنگین ایران، بنمایندگی از طرف بیش از ۲۸۰ هزار نفر ازرانندگان و کمک رانندگان عضو اتحادیه در میزگرد اطلاعات مشکلات و نارساییهائی خود را بامادر میان گذاشتند .

آنهاگفتند : ما بنمایندگی از طرف بیش از۲۸۰ هزار راننده وکمکراننده‌از مسئولان‌مملکتی میخواهیم‌که‌در‌احداث‌آسایشگاه هائی دربنادر کشور ما را یاری کنندتا رانندگانی که به بنادر میروند ، محلی برای استراحت داشته باشند وبرای خدمات بیشتر در جهت بالا بردن وضع اقتصادی مملکت، پیش‌از پیش بکوشند اکثر تصادفات جاده ها مربوط می‌شود به پرکاری رانندگان و نبودن محل استراحت برای آنها در مسیر جاده ها . و به علت نبودن مسافرخانه دراکثر بنادر کشور رانندگان و کمک رانندگانی که ساعتها دربیابان های کشور مسافت‌های‌طولانی راطی کرده‌اند پس از رسیدن به‌بندر مورد نظر مجبورند در فصل گرما تخت‌خواب های سفری خود را زیرکامیون ها بگذارند و بخوابند و درفصل سرما داخل اتاقک کامیون . پشت فرمان استراحت کنند !

مدت ۵ سال است که زمینی به مساحت ۴۰هزار مترمربع برای احداث آسایشگاه در خرمشهر در اختیار وزارت‌کار و امور اجتماعی قرار دادند تا با کمک دولت بتوانیم برای احداث آسایشگاه در این زمین اقدام کنیم ولی تاکنون‌وزارت کار و امور اجتماعی حاضر نشده است دراین مورد اقدامی بکند. هم‌اکنون کلیه رانندگان و کمکرانندگان کشورامادگی خودرا برای احداث و نیز قبول هزینه نگاهداری‌وخدمات این‌گونه آسایشگاه ها اعلام کرده‌اند، مشروط براینکه‌دولت ازما حمایت کند و دراحداث اینگونه آسایشگاه هادر بنادر کشور مارا یاری دهد .

این اتحادیه ، از ۴سندیکا در سطح چهار استان تشکیل شده است و بعد از تشکیل اتحادیه برای رفاه رانندگان و کمک رانندگان کامیون های ایران که از زحمت کشان این مملکت هستند ، عریضه‌ای به شرفعرض همایونی تقدیم شدو دران نامه چهارخواسته‌استدعا گردید.

● خوشبختانه خواسته‌ها مورد وثوق‌ذات‌ملوکانه قرار گرفت و اوامری‌جهت اقدام، صادر فرمودند .

استدعای اول تشکیل‌شرکت تعاونی بنحوی که رانندگان کامیون‌های ایران مانندرانندگان تاکسی پس از چند سال‌مالک کامیون شوند بود.

بهمین جهت تاکنون دریازده استان، یازده شرکت تعاونی تشکیل شد و۲ هزار و۳۰۶ دستگاه کامیون‌از کامیون‌هائی که شرکت‌سهامی ترابری‌برفمان مبارک ملوگانه برای رانندگان خریداری کرده بود توسط این تعاونی‌ها به رانندگان واگذار شد ولی‌بعد ازواگذاری کامیون‌هامشکلاتی‌برای‌رانندگان وشرکتهای تعاونی بوجود آمد. زیراچون کامیون‌هابمدت طولانی در بنادر متوقف شده بودند قسمتی از قطعات آنها فرسوده‌شده بودکه‌خوشبختانه آقای مرتضی صالحی وزیر محترم راه وترابری این‌مسائل را مورد توجه قرار دادند و در رفع اینگونه مشکلات‌اقدام شد.

استدعای دوم تهیه مسکن برای اعضاء بود که برای تاسیس شرکت تعاونی مسکن رانندگان اقدام شده و درشرف تاسیس است تا رانندگان و کمک رانندگان کامیون‌های ایران بطور استانی وبتدریج صاحب خانه شوند.

استدعای سوم: احداث آسایشگاه برای رانندگان و کمک رانندگان وخانواده‌های آنان در نقاط مختلف کشور است که از مسئولان مملکتی میخواهیم در اجرای این امر مهم که در کاهش تصادفات‌در جاده‌های کشوراثر فوق‌العاده دارد، سریعا اقدام شود.

استدعای چهارم ، کمک به رانندگان و کمک رانندگانی است که دچار سانحه‌میشوند واین کمک باید از طریق تشکیل صندوق تعاونی باکمک بلاعوض سازمان برنامه‌باشد.

زیرا سازمان تامین خدمات درمانی در شرایط کنونی ، قادر نیست نیازهای این زحمتکشان را رفع کند. لذا صندوق مذکور باید تشکیل شود ابتدا رانندگان و کمک رانندگان سالخورده که دیگر قادر به کار کردن نیستند ویا کمک راننده‌ای که براثرحادثه نقص عضو پیدا کرده مستمری ماهانه بگیرد و همچنین اگر راننده‌ای در حادثه‌ای و یابهر صورت دیگر، فوتشود مستمری ماهانه برای خانواده او در نظر گرفته شود.

★از چپ : ابوطالب کرمی تهرانی، محمد صادقی ارجمند، ابوالفضل ظریف کریم نژادهادی ، علی‌بهمنی ، محمد سالمی‌پور و سید محمود حسینی ، در حال گفت وگو با گزارشگر اطلاعات .

پاسخ مدیران به کارگران

یک نامه
دو پادریک کفش!

چند ماهست که اداره بیمه اردکان دوپا را در یک دمش کرده تا بستانکاریهای سال‌های قبل خود را از کارفرمایان فعلی کارگاه ها وصول کند، خواه کارفرما بدهکار باشد خواه تازه کارگاه خریده‌باشد و بدهی نداشته‌باشد ،خلاصه باید بدهی سال های قبل‌کارگاه را بپردازد .

اداره تامین خدمات اجتماعی در پاسخ این سئوال که این وجوه مربوط به صاحب‌قبلی کارگاه‌ها است و بکارفرمای کنونی کارگاه ربطی ندارد ، میگوید ما کارگاه رامیشناسیم نه کارفرما را ، البته هیچ انسان منطقی مخالف این امر نیست که چرا بیمه بستانکاری های خود را وصول میکند یا چرا کارفرمایان باید حق‌بیمه کارگران را پرداخت نمایند ، یقینا اداره مذکور باید طلب های خود را وصول کند و تمام کارگران باید بیمه شوند و از مزایای آن برخوردار گردند و کارفرمایان هم باید بدهی های خود را پرداخت نمایند اما کدام کارفرما ؟

علاوه بر این اکنون که بیمه مصمم است طلب های مربوط به سالهای قبل خود را از طریق اجراوصول‌نماید، در قبال این وجوه برای کارگران یکریال هم کار نکرده، چه رسد باینکه برای آنها دفترچه و کارت بیمه صادر کرده باشند زیرا اداره بیمه حق بیمه کارگرانی‌رامیخواهد که چهار سال قبل در کارگاهی کار میکرده‌اند و از هیچ مزایائی هم برخوردارنبوده‌اند و اکنون هم معلوم نیست که کجا کار میکنند ، با این‌حساب دریافت این وجوه فقط‌وفقط به نفع اداره تامین خدمات اجتماعی است و بس ، زیرا اگر اداره میخواست برای کارگران مزایائی قائل شودمی بایست از همان روزی که اقدام به تامنویسی کارگران میکرد برای آنها دفترچه و کارت بیمه نیز صادر مینمود تا لااقل کارگران هم در قبال پرداخت حق بیمه از مزایای‌آن بهرمند میشدند .

علی سپهری اردکانی ـ اردکان .

قبلا در همین صفحه دردل های کارگران کارخانه‌های ایران شیمی وپایر فارما راخواندید. در پی انتشار آن مطالب ، از سوی مدیران کارخانه نیز پاسخی به روزنامه رسید ، که دراینجا می‌خوانید :

۱ـ طرح طبقه بندی مشاغل شرکت های پایر فارما ایران‌و پایر ایراشیمی طبق ضوابط جاری وزارت کارو اموراجتماعی تهیه و پس‌از تائید نمایندگان کارگران و مقامات وزارت‌کار بمرحله اجراء درآمده است .

در مورد طرح طبقه بندی مشاغل شرکت ایرانشیمی مضافا تذکر میدهد که این شرکت باوجود عدم مشمولیت‌به علت نرسیدن به حد نصاب

حفاظت ماشین آلات

کلیه قسمت های انتقال دهنده نیرو (ترانسمیسیون)از قبیل تسمه ـ فلکه و زنجیر و چرخ دنده وامثال آن و همچنین قسمت هائی از ماشین که امکان ایجاد سانحه برای کارگر داشته باشد باید دارای پوشش وباحفاظ با استقامت کافی باشد .

قبل از شروع به تعمیر و نظافت و روغن کاری ماشینها باید بطور اطمینان بخشی آنها را متوقف ساخت.

نظافت کارگاهها

محل‌های کارو سالن های کار ، راهروها ، انبار ها و سایر قسمت های دیگر کارگاه باید طبق اصول بهداشت نگاهداری شود.

دیوارها، سقف ، پنجره‌ها و درها و شیشه ها باید پاکیزه بودو بی‌عیب نگاهداشته شوند . کف سالن‌ها باید پاکیزه بودو تا حدامکان لغزنده نباشد .

جاروب و نظافت کردن تاجائی که امکان دارد باید در فواصل نوبتهای کار انجام شده و بترتیبی صورت گیرد که از انتشار گرد و غبار جلوگیری شود .

فاضل آب و سایر فضولات کارخانجات باید بوسیله مجاری فاضل آب بمجاهها و یا حوضچه های تصفیه ریخته شود و این مجاری باید با مصالح غیر قابل نفوذ ساخته شده و قطر داخلی و شیب آنها طوری باشد که بسهولت فضولات را بمجاهها و یا حوضچه های تصفیه هدایت نماید.

کلیه کارگاه های موجود وکارگاه هائی‌که در آینده تاسیس میشوند، بایستی طبق آئین‌نامه‌ای که باستناد ماده ۴۷ قانون کار (مصوب دریازدهمین جلسه شورایعالی حفاظت) مقررات عمومی مربوط به حفاظت و بهداشت‌کار را رعایت کنند .

بموجب این مقررات باید ساختمان کارگاه ها و کارخانه ها باوضع آبوهوای محل متناسب باشد و برای هرکار درکارگاه حداقل باید ۱۲ مترمکعب فضا منظور گردد. فضای اشغال شده بوسیله ماشین آلات یا ابزار و اثاثه‌مربوط بکار و همچنین فضای بالاتر ازارتفاع سه‌متر جزو فضای تعیین شده محسوب نمیشود .

سقف وبدنه و کف کارگاه باید بامصالحی ساخته‌شود که‌ازنفوذ رطوبت بداخل‌کارگاه جلوگیری نماید وحتی‌الامکان مانع نفوذ گرما وباسرمای خارج گردد .

کف کارگاه باید هموار وبدون حفره‌بوده و بنحوی مناسب مفروش شودتا قابل‌شستشو باشد و تولید گرد و غبار نکند وموجب لغزیدن کارگر نشود.

روشنائی کارگاهها

هرهر کارگاه بایستی روشنائی کافی (طبیعی یامصنوعی) متناسب بانوع کارو محل تامین شودو حباب های مخصوصی روی چراغها نصب شود که نورچشم کارگر را ناراحت‌نکند.

کلیه پنجره‌های بدنه و سقف که‌جهت‌روشنائی کارگاه تعبیه شده وکلیه چراغها و حبابها باید نظیف نگاه داشته شود .

دستورهای اکید برای حفظ سلامت وجان کارگر

★ به استناد ماده ۴۷ قانون کار، مصوب در یازدهمین جلسه شورایعالی حفاظت، کارگرو کارفرما ، موظف‌به رعایت این دستور هاهستند

آب آشامیدنی درکارگاهها

در کلیه کارگاه ها کارفرما مکلف است آب آشامیدنی گوارا و سالم بمقدار کافی در مخازن سربسته ومحفوظ که طبق اصول بهداشت ساخته شده است نگاهداری کند و در دسترس کارگر بگذارد . بکارگرانی که در گرمای زیاد برای مدت مدیدی کار میکنند باید قرص های نمک طعام داده شود.

استفاده از لیوان عمومی برای آشامیدن آب ممنوع است .

تهویه وحرارت

هوای کاردرهرکارگاه باید بطوری تهویه شود که کارگران همیشه هوای سالم تنفس نمایند .

درمورد محل‌های‌کار پوشیده ، مقدار حداقل هوای لازم برای هرکارگاه برحسب نوع کار درهر ساعت ۳۰الی ۵۰متر مکعب است.

درکارگاه هائی که دودویا گازو یاگردو غبار یابخارهای مضر ایجاد شودباید مواد مزبور باوسائل فنی موثرطوری ازمحل تولید بخارج کارگاه هدایت شودکه مزاحمت‌وخطری برای سلامت کارگر ایجاد ننماید .

درکارگاه هائیکه تهویه طبیعی کافی نباشد ، باید از وسائل تهویه مصنوعی استفاده شود .

ناهار خوری کارگاهها

هرکارگاه که کارگران آن در محل کارگاه غذاصرف میکنند باید دارای محل مخصوصی با وسعت کافی و تعداد لازم میز و نیمکت برای عده‌ای که در یک موقع غذامیخورند، باشد ، محل غذاخوری باید دارای روشنائی کافی باشد .

ظروف غذاخوری باید همیشه پاک و عاری ازهرگونه آلودگی باشد کارکنان محل غذاخوری باید دارای روبوش تمیز بوده و شست بنظافت شخصی خود مراقبت کامل بنمایند و ماهی یک مرتبه معاینه پزشکی بشوند . کارگران قبل از ورود بمحل غذاخوری باید دست و روی خود را باصابون بشویند و در صورتیکه با مواد سمی یا عفونی‌و یا کثیف سروکار دارند لباس خود را تعویض نمایند .

حفاظ وسائل الکتریکی

وسایل وادوات الکتریکی باید دارای حفاظ بوده و طوری ساخته و نصب وبکار برده شود که خطر برق زدگی و اتشسوزی وجود نداشته باشد .

نصب و امتحان ویا تنظیم وسائل و ادوات الکتریکی باید فقط توسط اشخاصی که صلاحیت فنی آنهامحرز است انجام گیرد و متخصص ، قبل ازشروع بکار آنرا مورد ازمایش قرار دهد .

آتش سوزی

درهر سالن کاربه‌تناسب تعداد کارگر باید درهای یک طرفه‌ای که بخارج بازشوند بنام درهای نجات وجودداشته باشد ودرهای مزبور بدراهروها یامعابر خروجی‌ساختمان منتهی شود .درهای خروجی با چراغ های مخصوصی باید از داخل مشخص باشد .

کلیه پلکان ها وپاگردها در ساختمان های بلند ازهر طبقه (طبقه‌اول‌ه‌متری وسایر طبقات هرکدام ۴ متر محاسبه میشود) باید بامصالح ساختمانی نسوز ساخته شوند .

درهائیکه بطرف پلکان بازمیشود ، باید دستکم‌فاصله‌ای باندازه عرض درتا نخستین پله برای توقف داشته باشد.

در کارگاه‌هائیکه بیشتر احتمال بروز حریق میرود ، باید وسائل مخصوص اعلام خطر (آژیر) بکار رود بطوریکه در تمام محوطه کار صدای آژیر خطر شنیده شود.

لباس کار

کارفرما موظف است هر هر سال دو دست لباس کار مجانا دراختیار هرکارگر بگذارد .

لباس کار باید متناسب بانوع کار باشد وطوری تهیه شود که کارگر بتواند براحتی وظایف خود را انجام دهد و موجب بروز سانحه نگردد .

کمک‌های اولیه

کارفرما مکلف است در صورت امکان مرکزی برای استفاده فوری بیماران یااشخاص آسیب دیده تحت نظر یک یاچند پزشک یا پزشکیار تاسیس نماید و در صورت عدم امکان باید یک یا چند قسمه محتوی داروها ولوازم‌کمک‌های اولیه متناسب باتعداد کارگر و نوع خطرات کارگاه درنقاطی که دسترسی فوری به آنها برای کارگران میسر باشد ایجاد نماید ، مراکز کمک های اولیه و محل نصب قسمه ها باید بوسیله علائم مخصوص به صورتی مشخص باشد که کلیه کارگران از محل آن مطلع باشند .

کارفرما مکلف است بمحض اطلاع از ابتلاء یکی از کارگران بامراض واگیر مراتب را بااولین پست وزارت بهداری و همچنین بسازمان تامین خدمات درمانی اطلاع دهد .

کارفرما مکلف‌است‌دستورات‌بهداشتی مربوط بکارگاه خودو همچنین دستورات‌بهداشتی مربوط‌بامراض واگردار و امراضی که بصورت همه‌گیر در آمده است برای اطلاع کارگران در محل‌های مناسب نصب نماید .

کارفرما موظف است آمار بیماران و حادثه دیدگان خود را در آخر هر ماه بادارات کار ارسال دارد .

تورهای نوروزی

پرس توریست

مدت تور	مسیر	تاریخ حرکت	قیمت به‌تومان
۱۵ روز	لندن ـ هتل درجه‌یک ، صبحانه‌وگردش	۲۵ـ۲۶ ۲۷ـ۲۸ اسفند	۷۵۷۰
۱۵ روز	لندن ـ پاریس ـ رم ـ هتل درجه‌یک ، صبحانه‌وگردش	۲۳ـ۲۴ ۲۵ـ۲۶ ۲۷ـ۲۸ ۲۹ اسفند	۷۸۵۰
۱۴ روز	هنگ کنگ ـ باتکوک ـ پاتایا ـ هتل درجه‌یک ، صبحانه ، نهاروگردش	۲۶ـ۲۷ ۲۸ـ۲۹ اسفند	۷۹۹۰
۱۵ روز	هنگ کنگ ـ توکیو ـ باتکوک ـ هتل درجه‌یک ، صبحانه ، نهاروگردش	۲۶ـ۲۷ ۲۸ـ۲۹ اسفند	۱۲۵۰۰
۱۵ روز	رم ـ پاریس ـ لندن ـ هتل درجه‌یک ، صبحانه‌وگردش	۲۰ـ۲۱ ۲۲ـ۲۳ ۲۴ اسفند	۷۸۵۰
۲۱ روز	دهلی‌تاج محل ـ هنگ کنگ توکیو ـ سنگاپور ـ باتکوک ـ هتل درجه‌یک ، صبحانه ، نهاروگردش	۲۱ـ۲۷ ۲۸ـ۲۹ اسفند	۱۴۲۵۰
۲۲ روز	نیویورک ـ واشنگتن ـ سانفرانسیسکو لاس‌وگاس ـ لوس‌آنجلس ـ میامی ـ لندن ـ هتل درجه‌یک ، صبحانه‌وگردش	۲۵ـ۲۶ ۲۷ـ۲۸ ۲۹ اسفند	۱۴۹۵۰

باپرس توریست سفرکنید

برای دریافت جزئیات برنامه خواهشمنداست به آژانس مسافرتی پرس توریست ایرانشهر ـ چهارراه‌ثریاویاتلفنهای ۸۳۲۶۰۵ ـ ۸۳۲۶۰۶ ـ ۸۲۷۹۱۳ ـ ۸۲۴۱۵۷ ۸۲۹۷۷۳ تماس بگیرید .

جهت رزرو جا فقط تا ۱۵ اسفند فرصت دارید .

برای خرید کردن در کپنهاک توقف کنید

دانمارک عبارت از اسکاندیناوی و اروپا ـ درمقیاسی کوچکتر است. اینجا سرزمینی است که با ۴۸۲ جزیره خرم و خندان خود وباشبه جزیره‌ای‌که ژوتلاند نام دارد پر از اسلاف وایکینیگ هاست ـ ولی اینان اسلافی هستندکه رفتاری دوستانه دارند. دانمارکی ها عاشق غذای عالی ـ میهمانی و مشتاق آمیزش با میهمانان خارجی و علاقمند به‌گفتگوکردن با مردمان دنیایی هستند که درخارج ازکشور خودشان قرارگرفته است. آنها درعین‌حال قریحه شایانی نیز برای زنده دلی و شوخ بودن دارند. دردانمارک هر فصلی زمان تفریح و سیاحت است. اما زمستان دانمارک مخصوصا فصلی است که مغازه های این کشور را از محصولات طرح های مدرن دانمارکی مالامال میکند. زمستان درعین حال موسمی است که درآن اپرا و باله به اوج فعالیت های خود میرسند و دانمارکیها خودشان نیز دراین فصل جنب و جوش بیشتری دارند. ـ رستوران های مدرن و ایجو فروشی های زیرزمینی وسنتی دراین فصل بیشتراز هر زمان دیگری از سال مورد تردد انان است.

اس.آ.اس و هواپیمای ملی ایران(هما) بدون توقف به کپنهاک پرواز میکنند.

عزیمت از فرودگاه مهرآباد هر دوشنبه و پنجشنبه ساعت۸٫۱۰ صورت میگیرد ـ ورود به کپنهاک ساعت ۱۱

برای به دست اوردن اطلاعات بیشتر لطفا به آژانس مسافرتی خودتان و یا توسط تلفن های زیر به هواپیمایی اس.آ.اس مراجعه کنید.

۸۹۵۲۱۵/۱۶ ـ ۸۹۵۵۸۱/۸۲ ـ ۸۹۲۲۲۷/۲۸

DENMARK

دانمارکی که دوست خواهید داشت

بهنگام شهادت در دادگاه شجاع و حقیقت‌گو باشید

محمد عبادزاده
رئیس شعبه ۵ دادگاه استان آذربایجان شرقی (تبریز)

گواهان ، چشم و گوش دستگاه عدالت هستند و بدون آنها ، احراز واقعیت و صدور حکم عادلانه ، براستی مشکل است

اهمیت گواهی در کشف حقیقت، درمقام قضاو اجرای عدالت، فوق‌العاده زیاد است. «گواهان» چشم‌وگوش دستگاه عدالت هستند و بدون آنها، احراز واقعیت و صدور حکم مشکل است . گواه میتواند آنچه رادیده و شنیده ،به درستی درمحضر دادگاه بیان نماید و باجرای عدالت‌کمک کند .

شهودی که بدادگاه و مراجع قضایی خوانده میشوند، باید تا اندازه‌ای بکم‌و کیف مقررات گواهی آگاه باشند. که در اینجا ، ضمن شرح چگونگی گواهی واهمیت آن ، توصیه هایی نیزبرای گواهان داریم:

دردرجه اول باید توجه داشت که‌گواه ، فردموثری فردادگاه بحساب می‌آید .

شما میتوانید یک قاضی مجرب ، یک عضو هیئت منصفه باهوش ووکیل توانا و مشاور داشته باشید ،اما عدالت بوجود نخواهدآمد ، مگراینکه لااقل یک گواه حقیقی، شهادت واقعی خودرا در کشف حقیقت بدهد ، زیرا گواهان چشم و گوش دادگستری هستند و نقش‌بسیار مهمی در کشف واقعیت و اجرای حق به‌عهده دارند .

اکثروکلا و حقوقدانان را عقیده براین است که بهنگام بازجویی واستنطاق و استماع گواهی ،هرکدام‌گواه زیادصحبت کند خوب صحبت نماید ، بهترین اشتباه را کرده ونمی‌گواند قاضی رادرکشف حقیقت یاری دهد.

برخی وکلا هم میگویند : بااینکه گواه بی‌نظر است و حسن نیت دارد و نمیخواهد گفتار اوموجب زیان دیگری گردد، اما چون دقت درمورد گواهی نداشته ، غالبا اظهار او ممکن است منحرف کننده ذهن قاضی باشد . گواه ، وقتی درجایگاه شهود قرار گرفت، معمولا میخواهد درجه هوش و توجه خود را نسبت به موضوع گواهی بدادگاه اطلاع دهد ، وحدکامل اطلاع خودرا بگوید ، چنانکه یکی از اساتید علم حقوق میگوید : بسیاری از ما دربذیرفتن اینکه چیزی از موضوع نمیدانیم از خود وحشت داریم ، یعنی از نظر روانی عیب میدانیم که بگوئیم از چیزی آگاهی نداریم، اما در عین حال ، گفتن کلمه، من نمیدانم» نیز ممکن است گواهی شما را ضعیف کند .

«لانون» که ازقضات‌معروف انگلیس است میگوید: محتی شرافتمندترین گواه نمیتواند حقیق پزشکی قانونی را در مغز خود ضبط نماید.» یعنی شما نمی‌توانید انتظار داشته باشیدکه همه جزئیات مورد گواهی را دیده باشید.

نکته دیگر در گواهی این است که چون غالبا ، قبل‌از اینکه پرونده بدادگاه برسد ، جهت تحقیقات مقدماتی و تکمیل ، مدتی معطل می‌ماند ، ازاین رو بهتر است شخصی که شاهد ماجرا بوده ،جزئیات دیدنی و شنیدنی خود را بنویسد تادر خاطرش بماندو بتواند دردادگاه ، گواهی موافق با حقیقت بدهد .

برخلاف مشهور ،یک گواه ممکن است دربارهنحوه شهادت خودو همچنین شاکی ، با مشاور طرف خود بحث و مشورت نماید. اگر او مورد تعقیب است و یاشاکی میباشد، میتواند باوکیل مشورت کندو سئوالات دادگاه رابطورروشن وبانوجه بهراهنمایی های‌وکیل بیان نماید. گواهان ، بطریق اولی میتوانند از وکیل و دادگاه بخواهندچگونگی مورد گواهی را برای آنها صریحا بگویند و باسخ صحیح بخواهند، باوجود این در بازپرسی ها عملا ازاین حق استفاده نمیشود .

اگر شهادت از روی حق و وجدان داده شود ، نه‌تنها از حیث اخلاقی عملی پسندیده است بلکه قانون هم از آن پشتیبانی میکند ، شما بعنوان شاهد ، مورد احترام‌هستید و جان و شرف و اعتبار شما در دادگاه محفوظ است . قاضی دادگاه وظیفه دارد شما را خاطرجمع نماید که حیثیت و جان شما در صورت دادن گواهی ازروی حق و وجدان، مصون خواهد بود .

هیئت منصفه (درمحاکماتی که با حضور هیئت منصفه برگزار می‌شود) در کنار شما هستند و ترسی درمقام‌تحقیق گویی نخواهید داشت، یک حقوقدان برجسته میگوید :

«موقعیکه شما در جایگاه شهود قرار میگیرید ، باید متوجه باشید که تنها دروقت شهادت است‌که‌میتوانیدحقیقت گویی و شجاعت خود رانشان دهید وبابی‌نظری و حقیقت گوئی، اعتمادعمومی را جلب کنید و براعتبار خودبیفزائید.»

نکته دیگر در مورد شهادت این است که وقتی دردادگاه حاضر میشوید بایدحتی‌الامکان لباس رسمی وتمیز برتن‌داشته باشید. در محاکمات جزایی ، شهود باید بخارج از دادگاه منتظر بمانند ، تا بداخل‌دادگاه خوانده شوند اما در دعاوی مدنی ، میتوانند دردادگاه حقوقی حضور داشته باشندو بسئوالات دادگاه پاسخ گویند»

شما بعنوان شاهد ، بایددر دادگاه رعایت نزاکت‌وسکوت و توجه را به‌آئین دادرسی ، قضات و هیئت منصفه (اگر محاکمه باحضور هیئت منصفه انجام شود) نموده، واحترام به‌قانون راوجهه خود قرار دهید .

موقعیکه شما بعنوان‌گواه به جایگاه مخصوص‌فراخوانده می‌شوید ، به‌آرامی ووضوح صحبت کنید . درموقع پاسخ سئوالی که «بله» یا «نه»است، هرموقع که ممکن است به قاضی نگاه کنیدتاتوجه شمارا دریابد، جوابهای خود رابا عبارات بی‌معنی ، مانند «فکر میکنم چنین باشد ، یانباشد» ، ندهید .

این نکته راهم در نظر داشته باشید که تواضع و فروتنی در دادگاه ، نشانه احترام شما به قانون است

اخیرا روان‌کاو برجسته‌ای‌که بعنوان کارشناس روانی دریک دادگاه اروپائی بعنوان شاهد شرکت داشت ، گفت : «تنها خداو من میدانیم که در فکرو مخیله متهم، چه میگذرد». هیئت ژوری ازاین‌گفتارچنان ناراحت شد که‌گواهی او را مخدوش اعلام نمود!

یکی از مهمترین نکاتی که بهنگام حضور دردادگاه باید بخاطر داشته باشید اینست که در دادگاه سراپا گوش ودقیق باشید ، سئوالات وکیل را بدقت بشنوید و به‌آنچه فکر می‌کنید میخواهدبپرسد ،توجه کنید . باید به هر سئوال ، خوب توجه‌کنیدو سپس‌جواب راتاآنجا که ممکن است بطور ایجاز و اختصار بیان دارید. اگر سئوال‌دادگاه رانفهمیدید بگوئید که متوجه نشدم . قاضی دادگاه آنرا تکرارخواهد کرد .

موقعیکه وکیل اعتراض‌می‌کند یا قاضی ، گواهی شمارا قطع می‌نماید ، شما هم باید فورا صحبت خود را قطع کنید ، وقتی دادگاه از شما میخواهد که جواب «بله» یا «نه» بدهید، اگراز نظر شما سئوال مبهم باشد از قاضی اجازه بگیرید که پاسخ ونتیجه سئوال را باوضوح بیشتری بیان دارید .

معمولا دادگاهها چنین اجازه‌ای را میدهند . اگر چنین نباشد ، وکیل ورزیده شما فرصتی برای روشن کردن این نقطه نظر میگیرد . پاسخ دادگاه را واضح و صریح بدهید ، چون اصل براین است که در وجدان شما حیله و تزویر وجود ندارد .

قاضی از شما نمی‌خواهد بزبان قانون حرف بزنید ،اما از شما میخواهد حقیقت را بگوئید و آنراکه مهم ، و موثر در تشخیص او باشد بیان دارید .

گفتیم که بدون گواهی و ارزیابی ارزش آن ، کشف حقیقت مشکل است و شهادت در امور حقوقی و کیفری در رای دادگاه اثردارد.بخصوص درامور جزایی، اتکاء پرونده بشهادت عینی است . یکنکته مهم این است که شما می‌توانید در مواردحقوقی، برای مدتی که برای شهادت در دادگاه حضور می‌یابید و از کارخود می‌افتید، تقاضای‌هزینه نمائید امابهرحال باید ملزم‌به راستگویی بشوید و هرگاه ثابت شد که موضوع شهادت شما دروغ بوده، یعنی‌گواهی کذب داده‌اید ، قانون شما را تحت تعقیب قرار میدهد .

شما باید هر وقت از سوی مقامات قضایی ، بخصوص‌در امور جزائی احضار شدید، بدادگاه مراجعه کنید و یا در بازپرسی ادای گواهی نمائید. والا ، قاضی امربجلب شما خواهد داد .

بهرحال شرکت شما در دادگاه ممکن است احتمالا موجب دردسر و ناراحتی برای شما باشد ، امابایدبرای کمک باجرای عدالت و کشف حقیقت ، متحمل این ناراحتی بشوید و بدانید که‌شما ،وقتی بعنوان گواه بدادگاه میروید، چشم وگوش دادگستری و دستگاه عدالت هستند و هر گاه این وظیفه مقدس‌انسانی‌را بخوبی ایفاء نمائید ، دارای اجر مادی و معنوی خواهید بود و اعتبار شما در اجتماع محفوظ بوده و مورد احترام جامعه و قانون و دستگاه قضا خواهید بود .

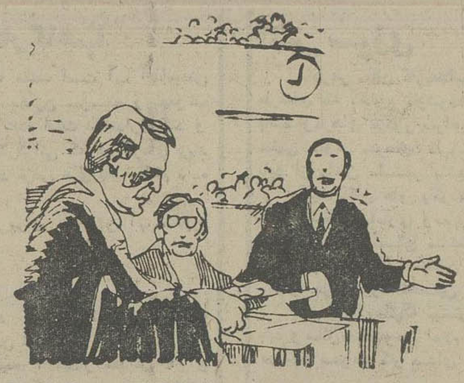

در تاریخ ۲۲ر۱۰ر۳۶ در یکی از جراید پایتخت،مقاله‌ای تحت عنوان: «درد دادگستری، تنها عامل انسانی نیست»بقلم آقای محمد قاضی سعیدی ، وکیل محترم دادگستری، در پاسخ مقاله مورخ ۷ر۱۰ر۳۶ اینجانب، منتشره در صفحه حقوقی روزنامه اطلاعات، چاپ شده بود که از خواندن‌آن متعجب شدم، زیرا مقاله مزبور، به‌امضای یکی از همکاران وکالتی اینجانب است، آنهم همکاری که بیست سال قبل از بنده، وکالت دادگستری را شروع کرده‌اند و قاعدتا باید به‌اندازه بیست سال، بیشتر از بنده این دردها را، که جز حقایقی تلخ چیزدیگری نیستند، درک کرده باشند .

نویسنده محترم پاسخ مزبور، مرقوم داشته‌اند که‌نقص عامل انسانی را، تنها درد دادگستری‌دانستن، دور ازواقع‌بینی است. باید عرض کنم که همکار عزیز، بمقاله اینجانب توجه کافی مبذول نداشته‌اندوالا، قطعا چنین برداشتی را ازآن میداشتم؟

درداساسی، باتنها درد فرق دارد و صحبت از اولی بوده است ونه دومی !

آقای قاضی سعیدی که سالیان دراز قبل از اینجانب‌با دادگستری سروکار پیدا کرده‌اند و با تغییراتی که در قوانین دادرسی و دادگستری، بخصوص از سال ۱۳۲۹ ببعد ، رخ داده آشنا هستند، ووضع تقریبا نابسامان فعلی عدلیه راهم ملاحظه میفرمایند.

بدون دستور صریح و خاصی در این باب، آنهم بوسیله تلفن در مورد تعداد قضات بازنشسته و یا مستعفی، پاسخ بگوید؟

من اطمینان دارم که آقای قاضی سعیدی، حین نگارش سطور مزبور، در مورد موقعیت مکانی و زمانی خود دچار اشتباه شده‌اند و از آن بیشتر، اطمینان دارم، که ارقام‌یاد شده در مقاله خود را، بوسیله تلفن از مسئولین دادگستری نگرفته‌اند، واگر در فرض محال چنین صورتی حقیقت داشته باشد، برای اینجانب . در صحت ارقامی که داده‌اند بشدت تردید ایجاد میشود. چه، با آشنائی که همگی ما باوضع دادگستری و اشتباهات تلفنی روزمره‌داریم، احتمال قوی میرود که مخاطب، بقصد مزاح، ارقام مزبور را در اختیار ایشان گذاشته باشد.

در اینجا چون احساس میکنم که آقای قاضی سعیدی، بنابرادعای خودشان، «امکاناتی» یافته‌اند که میتوانند آمارها را خیلی ساده از دادگستری بخواهند، از ایشان تقاضامیکنم محبت فرموده، تعیین نمایند که درحال حاضر در دادگستری ایران، چند قاضی وجود دارد که عملابشغل قضاوت‌اشتغال دارند؟ چند نفر آنان تقاضای بازنشستگی ویا استعفاکرده‌اند؟ روزانه چند پرونده اعم از مدنی و جزائی، تشکیل میشود؟ وهر قاضی،بطور متوسط،درهر روز، بچند پروندمرسیدگی مینماید؟

ثانیا : مقایسه ایشان ، بین تعداد قضاتی که دادگستری را ترک کرده‌اند و قضاتی که جدیدا استخدام شده‌اند،بسیار جالب است . ایشان توجه ندارند که بین یک قاضی، بابیست یا بیست و پنجسال سابقه قضاوت ،و یک قاضی جوان تازه فارغ‌التحصیل شده ، به تعداد همان سنوات خدمت ، اختلاف وجود دارد ، بنحوی که به جای ۱۳۲ قاضی بازنشسته و مستعفی ، حقا باید ده برابرآن ها، یعنی۱۳۲۰ قاضی جدید استخدام میشدند ،و نه ۱۳۴ نفر !

مضافا اینکه حجم کار دادگستری و پرونده های مطروحه ، که با توجه به وضع اجتماعی‌و اقتصادی‌کشور روزافزون است ، اقتضا میکند که بطور مستمر برتعداد قضات افزوده شود ، والا عقربت در دادگستری ،از نظر تراکم پرونده ها، وضعی مشابه با ترافیک غیر قابل علاج تهران خواهیم داشت .

دلیل صدق این حرف ،اینکه‌باوجود افزایش‌صلاحیت شوراهای داوری و خانه های انصاف که قسمت اعظم‌خرده دعاوی را بلعیده‌اند ، باز هم اوقات رسیدگی پرونده ها در محاکم و دادسراها ، به نحوی سرسام آور، طولانی‌تر از سابق شده است .

از مقاله اینجانب در روزنامه اطلاعات ، به خوبی برمیاید که بنده ، نه منکر نقش قانون هستم و نه مخالف اهمیت وسائل و لوازم کار، ولی تاکیدم روی .کته‌این‌است که قبل از آندو ،باید به عامل انسانی ـ یعنی قاضی‌وکارمند اداری ، توجه داشت والا ، اگر ما از نظر انسانی فقیر باشیم ، امکان ندارد از قانون خوب و پاوسائل مطلوب ، بهره برداری متناسب بنمائیم .

وقتی حکم دادگاه ـ که پس از مدت ها انتظار ومعطلی صدور می‌یابد ، چندین ماه ، برای پاکنویس شدن ، روی میز ماشین نویس میماند ،و چشم «محکوم‌له» بدرو دیوار دادگستری برای دریافت حکم صادره خشک میشود، این‌نه از نقض قانون است ، و نه از نقص ماشین تحریر!

وقتی برای گرفتن یک وقت نزدیک ـ مثلا دوماهه‌به جای ده ماهه ـ موکل بنده یا آقای قاضی سعیدی وکلای دیگر ، با مایوس شدن‌ازماوکلای دادگستری، مجبور است به‌این درو آن در بزند تابه وسائلی (که همه ما آنرا خلاف و جرم میدانیم) ، متوسل‌گردد وغالبا هم موفق‌نمی شود، این گرفتاری ، نه از نقض قانون ناشی میشود،و نه از نقص لوازم اداری و دفتری دادگستری .

وقتی یک قاضی باوجدان و شرافتمند ما ، روزانه ، بطور متوسط باید با۱۵ پرونده سروکار داشته باشد و نسبت بهر کدام آنها ، به کیفیتی اظهار نظر نماید و یا دستور صادر کند ، وبازبشدت باکمبودوقت مواجه باشد ، این مشکل، نه بجهت نقص قانون است و نه از حیث نقص وسائل کار .

پس باید بدون هیچگونه تعصبی ، قبول کرد که رکن اساسی د دادگستری، قاضی و کارمند اداری است ، وسپس وسائل و محیط مساعد برای کار کردن .

اگر حقیقت به مذاق آقای قاضی سعیدی، و امثال ایشان تلخ نیاید ، سئوال میکنم که وقتی کارمندان دفتری دادگستری ، از مدیر دفتر گرفته تا مامورین ابلاغ‌واجرا، متوسط وصولی شان ماهانه ۲۰ هزار ریال است ، یعنی مبلغی که برای اجاره دو اطاق جهت سکونت یک خانواده‌چهار نفری کافی نیست ، چطور میتوان از آنان‌انتظار کار بهتر و بیشتری را داشت ؟

اگر اعمال اجرای عدالت ، همانند خود فرشته عدالت قادر بودند با استفاده از مائده های آسمانی ، به حیات خویش ادامه دهند ، نه قضات آمریکا و انگلستان سنگین‌ترین حقوق‌ها را دریافت میداشتند ، و نه تعداد زیدی از قضات کشور ما (که اکثرا از صالح ترین هستند) بطور مستمر دست از شغل شریف قضاوت می کشیدندو بمشاغل دیگر پناه میبردند .

در خاتمه لازم میدانم ، با استفاده از فرصت، ازوزیر محترم دادگستری ، که وعده کرده‌اند ، از هر فرصتی‌برای بهبود وضع‌عدلیه استفاده‌نمایند ، صمیمانه تشکر نمایم و توفیق ایشان را در این راه ، آرزو کنم ، با این امید که انتقاد و بیان درد ها و نارسائی ها، هرچند هم تلخ باشد، برای صلاح دادگستری‌موثر افتد .

در پاسخ مقاله یک وکیل دادگستری

صالح ترین قضات ما، دست از کار میکشند

دکتر جواد واحدی
استاد حقوق دانشگاه تهران

حق نیست. بازهم ، به نقص قانون، بیش از عامل‌انسانی تکیه نمایند ویا ایندو را هر ردیفهم قرار دهند، مگر اینکه مدعی باشند اصلاحات وارده برقوانین مزبور، خود ناقص بوده‌اند.

ایشان مرقوم داشته‌اند که اگر نویسنده مقاله (یعنی‌بنده)، مثل ایشان بخود زحمت یک تلفن کردن را میداد، وازمسئولان امر، تعداد قضات بازنشسته ومستعفی را سئوال میکرد ، متوجه میشد که ظرف یکسال واندی فقط ۱۳۲ قاضی کنار رفته‌اند، وبه جای آنها ۱۳۴ قاضی جدید بخدمت قضاوارد شده‌اند.

ضمن عذرخواهی صمیمانه از اشتباهی که در ارقام قضات مستعفی وبازنشسته رخ داده، توجه همکار عزیزم را بچند نکته جلب مینمایم تا از ایشان که گوئی مطالب‌مذکور را برای رفع تکلیف نوشته‌اند نیز رفع اشتباه بعمل آید:

اولا: همکار محترم من تعیین نکرده‌اند که آن تلفنی ساده وبی‌دردسر را بکدام مرجع باید میکردم تا بلافاصله، در مورد تعداد قضات بازنشسته و مستعفی ، جواب دریافت میداشتم؟

دادگستری ما، بحق، بتقاضاهای قانونی وفوری ارباب رجوع خود باتلفن جواب نمیدهد تاچه رسد به‌اینکه، بکسی که بازنشسته شده ، بدهد که از چه تاریخ رسمیت بازنشستگی ویا استعفای او قطعیت یافته است ، تا بتواند حقوق خود را مطالبه کند .

ثانیا: اگر همکار محترم ، بجای تلفن ، یک تلگرام ساده به‌دادگستری میزدند ، ما بلافاصله ، تاریخ دقیق بازنشستگی و یا استعفای آنان را بایشان اعلام میداشتیم .

ثالثا: اگر همکار محترم ، بجای تلفن ، یک نامه ساده به‌دادگستری میزدند ، ما بلافاصله ، تاریخ دقیق بازنشستگی و یا استعفای آنان را بایشان اعلام میداشتیم .

رابعا: اگر همکار محترم ، بجای تلفن ، یک نامه ساده به‌دادگستری میزدند ، ما بلافاصله ، تاریخ دقیق بازنشستگی و یا استعفای آنان را بایشان اعلام میداشتیم .

خامسا: اگر همکار محترم ، بجای تلفن ، یک نامه ساده به‌دادگستری میزدند ، ما بلافاصله ، تاریخ دقیق بازنشستگی و یا استعفای آنان را بایشان اعلام میداشتیم .

سادسا: اگر همکار محترم ، بجای تلفن ، یک نامه ساده به‌دادگستری میزدند ، ما بلافاصله ، تاریخ دقیق بازنشستگی و یا استعفای آنان را بایشان اعلام میداشتیم .

سابعا: اگر همکار محترم ، بجای تلفن ، یک نامه ساده به‌دادگستری میزدند ، ما بلافاصله ، تاریخ دقیق بازنشستگی و یا استعفای آنان را بایشان اعلام میداشتیم .

ثامنا: اگر همکار محترم ، بجای تلفن ، یک نامه ساده به‌دادگستری میزدند ، ما بلافاصله ، تاریخ دقیق بازنشستگی و یا استعفای آنان را بایشان اعلام میداشتیم .

تاسعا: اگر همکار محترم ، بجای تلفن ، یک نامه ساده به‌دادگستری میزدند ، ما بلافاصله ، تاریخ دقیق بازنشستگی و یا استعفای آنان را بایشان اعلام میداشتیم .

عاشرا: اگر همکار محترم ، بجای تلفن ، یک نامه ساده به‌دادگستری میزدند ، ما بلافاصله ، تاریخ دقیق بازنشستگی و یا استعفای آنان را بایشان اعلام میداشتیم .

حادی عشرا: اگر همکار محترم ، بجای تلفن ، یک نامه ساده به‌دادگستری میزدند ، ما بلافاصله ، تاریخ دقیق بازنشستگی و یا استعفای آنان را بایشان اعلام میداشتیم .

ثانی عشرا: اگر همکار محترم ، بجای تلفن ، یک نامه ساده به‌دادگستری میزدند ، ما بلافاصله ، تاریخ دقیق بازنشستگی و یا استعفای آنان را بایشان اعلام میداشتیم .

ثالث عشرا: اگر همکار محترم ، بجای تلفن ، یک نامه ساده به‌دادگستری میزدند ، ما بلافاصله ، تاریخ دقیق بازنشستگی و یا استعفای آنان را بایشان اعلام میداشتیم .

رابع عشرا: اگر همکار محترم ، بجای تلفن ، یک نامه ساده به‌دادگستری میزدند ، ما بلافاصله ، تاریخ دقیق بازنشستگی و یا استعفای آنان را بایشان اعلام میداشتیم .

خامس عشرا: اگر همکار محترم ، بجای تلفن ، یک نامه ساده به‌دادگستری میزدند ، ما بلافاصله ، تاریخ دقیق بازنشستگی و یا استعفای آنان را بایشان اعلام میداشتیم .

سادس عشرا: اگر همکار محترم ، بجای تلفن ، یک نامه ساده به‌دادگستری میزدند ، ما بلافاصله ، تاریخ دقیق بازنشستگی و یا استعفای آنان را بایشان اعلام میداشتیم .

سابع عشرا: اگر همکار محترم ، بجای تلفن ، یک نامه ساده به‌دادگستری میزدند ، ما بلافاصله ، تاریخ دقیق بازنشستگی و یا استعفای آنان را بایشان اعلام میداشتیم .

ثامن عشرا: اگر همکار محترم ، بجای تلفن ، یک نامه ساده به‌دادگستری میزدند ، ما بلافاصله ، تاریخ دقیق بازنشستگی و یا استعفای آنان را بایشان اعلام میداشتیم .

تاسع عشرا: اگر همکار محترم ، بجای تلفن ، یک نامه ساده به‌دادگستری میزدند ، ما بلافاصله ، تاریخ دقیق بازنشستگی و یا استعفای آنان را بایشان اعلام میداشتیم .

عشرینا: اگر همکار محترم ، بجای تلفن ، یک نامه ساده به‌دادگستری میزدند ، ما بلافاصله ، تاریخ دقیق بازنشستگی و یا استعفای آنان را بایشان اعلام میداشتیم .

حادی و عشرینا: اگر همکار محترم ، بجای تلفن ، یک نامه ساده به‌دادگستری میزدند ، ما بلافاصله ، تاریخ دقیق بازنشستگی و یا استعفای آنان را بایشان اعلام میداشتیم .

ثانی و عشرینا: اگر همکار محترم ، بجای تلفن ، یک نامه ساده به‌دادگستری میزدند ، ما بلافاصله ، تاریخ دقیق بازنشستگی و یا استعفای آنان را بایشان اعلام میداشتیم .

ثالث و عشرینا: اگر همکار محترم ، بجای تلفن ، یک نامه ساده به‌دادگستری میزدند ، ما بلافاصله ، تاریخ دقیق بازنشستگی و یا استعفای آنان را بایشان اعلام میداشتیم .

رابع و عشرینا: اگر همکار محترم ، بجای تلفن ، یک نامه ساده به‌دادگستری میزدند ، ما بلافاصله ، تاریخ دقیق بازنشستگی و یا استعفای آنان را بایشان اعلام میداشتیم .

خامس و عشرینا: اگر همکار محترم ، بجای تلفن ، یک نامه ساده به‌دادگستری میزدند ، ما بلافاصله ، تاریخ دقیق بازنشستگی و یا استعفای آنان را بایشان اعلام میداشتیم .

سادس و عشرینا: اگر همکار محترم ، بجای تلفن ، یک نامه ساده به‌دادگستری میزدند ، ما بلافاصله ، تاریخ دقیق بازنشستگی و یا استعفای آنان را بایشان اعلام میداشتیم .

سابع و عشرینا: اگر همکار محترم ، بجای تلفن ، یک نامه ساده به‌دادگستری میزدند ، ما بلافاصله ، تاریخ دقیق بازنشستگی و یا استعفای آنان را بایشان اعلام میداشتیم .

ثامن و عشرینا: اگر همکار محترم ، بجای تلفن ، یک نامه ساده به‌دادگستری میزدند ، ما بلافاصله ، تاریخ دقیق بازنشستگی و یا استعفای آنان را بایشان اعلام میداشتیم .

تاسع و عشرینا: اگر همکار محترم ، بجای تلفن ، یک نامه ساده به‌دادگستری میزدند ، ما بلافاصله ، تاریخ دقیق بازنشستگی و یا استعفای آنان را بایشان اعلام میداشتیم .

ثلاثینا: اگر همکار محترم ، بجای تلفن ، یک نامه ساده به‌دادگستری میزدند ، ما بلافاصله ، تاریخ دقیق بازنشستگی و یا استعفای آنان را بایشان اعلام میداشتیم .

حادی و ثلاثینا: اگر همکار محترم ، بجای تلفن ، یک نامه ساده به‌دادگستری میزدند ، ما بلافاصله ، تاریخ دقیق بازنشستگی و یا استعفای آنان را بایشان اعلام میداشتیم .

ثانی و ثلاثینا: اگر همکار محترم ، بجای تلفن ، یک نامه ساده به‌دادگستری میزدند ، ما بلافاصله ، تاریخ دقیق بازنشستگی و یا استعفای آنان را بایشان اعلام میداشتیم .

ثالث و ثلاثینا: اگر همکار محترم ، بجای تلفن ، یک نامه ساده به‌دادگستری میزدند ، ما بلافاصله ، تاریخ دقیق بازنشستگی و یا استعفای آنان را بایشان اعلام میداشتیم .

رابع و ثلاثینا: اگر همکار محترم ، بجای تلفن ، یک نامه ساده به‌دادگستری میزدند ، ما بلافاصله ، تاریخ دقیق بازنشستگی و یا استعفای آنان را بایشان اعلام میداشتیم .

خامس و ثلاثینا: اگر همکار محترم ، بجای تلفن ، یک نامه ساده به‌دادگستری میزدند ، ما بلافاصله ، تاریخ دقیق بازنشستگی و یا استعفای آنان را بایشان اعلام میداشتیم .

سادس و ثلاثینا: اگر همکار محترم ، بجای تلفن ، یک نامه ساده به‌دادگستری میزدند ، ما بلافاصله ، تاریخ دقیق بازنشستگی و یا استعفای آنان را بایشان اعلام میداشتیم .

سابع و ثلاثینا: اگر همکار محترم ، بجای تلفن ، یک نامه ساده به‌دادگستری میزدند ، ما بلافاصله ، تاریخ دقیق بازنشستگی و یا استعفای آنان را بایشان اعلام میداشتیم .

ثامن و ثلاثینا: اگر همکار محترم ، بجای تلفن ، یک نامه ساده به‌دادگستری میزدند ، ما بلافاصله ، تاریخ دقیق بازنشستگی و یا استعفای آنان را بایشان اعلام میداشتیم .

تاسع و ثلاثینا: اگر همکار محترم ، بجای تلفن ، یک نامه ساده به‌دادگستری میزدند ، ما بلافاصله ، تاریخ دقیق بازنشستگی و یا استعفای آنان را بایشان اعلام میداشتیم .

اربعینا: اگر همکار محترم ، بجای تلفن ، یک نامه ساده به‌دادگستری میزدند ، ما بلافاصله ، تاریخ دقیق بازنشستگی و یا استعفای آنان را بایشان اعلام میداشتیم .

حادی و اربعینا: اگر همکار محترم ، بجای تلفن ، یک نامه ساده به‌دادگستری میزدند ، ما بلافاصله ، تاریخ دقیق بازنشستگی و یا استعفای آنان را بایشان اعلام میداشتیم .

ثانی و اربعینا: اگر همکار محترم ، بجای تلفن ، یک نامه ساده به‌دادگستری میزدند ، ما بلافاصله ، تاریخ دقیق بازنشستگی و یا استعفای آنان را بایشان اعلام میداشتیم .

ثالث و اربعینا: اگر همکار محترم ، بجای تلفن ، یک نامه ساده به‌دادگستری میزدند ، ما بلافاصله ، تاریخ دقیق بازنشستگی و یا استعفای آنان را بایشان اعلام میداشتیم .

رابع و اربعینا: اگر همکار محترم ، بجای تلفن ، یک نامه ساده به‌دادگستری میزدند ، ما بلافاصله ، تاریخ دقیق بازنشستگی و یا استعفای آنان را بایشان اعلام میداشتیم .

خامس و اربعینا: اگر همکار محترم ، بجای تلفن ، یک نامه ساده به‌دادگستری میزدند ، ما بلافاصله ، تاریخ دقیق بازنشستگی و یا استعفای آنان را بایشان اعلام میداشتیم .

سادس و اربعینا: اگر همکار محترم ، بجای تلفن ، یک نامه ساده به‌دادگستری میزدند ، ما بلافاصله ، تاریخ دقیق بازنشستگی و یا استعفای آنان را بایشان اعلام میداشتیم .

سابع و اربعینا: اگر همکار محترم ، بجای تلفن ، یک نامه ساده به‌دادگستری میزدند ، ما بلافاصله ، تاریخ دقیق بازنشستگی و یا استعفای آنان را بایشان اعلام میداشتیم .

ثامن و اربعینا: اگر همکار محترم ، بجای تلفن ، یک نامه ساده به‌دادگستری میزدند ، ما بلافاصله ، تاریخ دقیق بازنشستگی و یا استعفای آنان را بایشان اعلام میداشتیم .

تاسع و اربعینا: اگر همکار محترم ، بجای تلفن ، یک نامه ساده به‌دادگستری میزدند ، ما بلافاصله ، تاریخ دقیق بازنشستگی و یا استعفای آنان را بایشان اعلام میداشتیم .

خمسینا: اگر همکار محترم ، بجای تلفن ، یک نامه ساده به‌دادگستری میزدند ، ما بلافاصله ، تاریخ دقیق بازنشستگی و یا استعفای آنان را بایشان اعلام میداشتیم .

حادی و خمسینا: اگر همکار محترم ، بجای تلفن ، یک نامه ساده به‌دادگستری میزدند ، ما بلافاصله ، تاریخ دقیق بازنشستگی و یا استعفای آنان را بایشان اعلام میداشتیم .

ثانی و خمسینا: اگر همکار محترم ، بجای تلفن ، یک نامه ساده به‌دادگستری میزدند ، ما بلافاصله ، تاریخ دقیق بازنشستگی و یا استعفای آنان را بایشان اعلام میداشتیم .

ثالث و خمسینا: اگر همکار محترم ، بجای تلفن ، یک نامه ساده به‌دادگستری میزدند ، ما بلافاصله ، تاریخ دقیق بازنشستگی و یا استعفای آنان را بایشان اعلام میداشتیم .

رابع و خمسینا: اگر همکار محترم ، بجای تلفن ، یک نامه ساده به‌دادگستری میزدند ، ما بلافاصله ، تاریخ دقیق بازنشستگی و یا استعفای آنان را بایشان اعلام میداشتیم .

خامس و خمسینا: اگر همکار محترم ، بجای تلفن ، یک نامه ساده به‌دادگستری میزدند ، ما بلافاصله ، تاریخ دقیق بازنشستگی و یا استعفای آنان را بایشان اعلام میداشتیم .

سادس و خمسینا: اگر همکار محترم ، بجای تلفن ، یک نامه ساده به‌دادگستری میزدند ، ما بلافاصله ، تاریخ دقیق بازنشستگی و یا استعفای آنان را بایشان اعلام میداشتیم .

سابع و خمسینا: اگر همکار محترم ، بجای تلفن ، یک نامه ساده به‌دادگستری میزدند ، ما بلافاصله ، تاریخ دقیق بازنشستگی و یا استعفای آنان را بایشان اعلام میداشتیم .

ثامن و خمسینا: اگر همکار محترم ، بجای تلفن ، یک نامه ساده به‌دادگستری میزدند ، ما بلافاصله ، تاریخ دقیق بازنشستگی و یا استعفای آنان را بایشان اعلام میداشتیم .

تاسع و خمسینا: اگر همکار محترم ، بجای تلفن ، یک نامه ساده به‌دادگستری میزدند ، ما بلافاصله ، تاریخ دقیق بازنشستگی و یا استعفای آنان را بایشان اعلام میداشتیم .

ستینا: اگر همکار محترم ، بجای تلفن ، یک نامه ساده به‌دادگستری میزدند ، ما بلافاصله ، تاریخ دقیق بازنشستگی و یا استعفای آنان را بایشان اعلام میداشتیم .

حادی و ستینا: اگر همکار محترم ، بجای تلفن ، یک نامه ساده به‌دادگستری میزدند ، ما بلافاصله ، تاریخ دقیق بازنشستگی و یا استعفای آنان را بایشان اعلام میداشتیم .

ثانی و ستینا: اگر همکار محترم ، بجای تلفن ، یک نامه ساده به‌دادگستری میزدند ، ما بلافاصله ، تاریخ دقیق بازنشستگی و یا استعفای آنان را بایشان اعلام میداشتیم .

ثالث و ستینا: اگر همکار محترم ، بجای تلفن ، یک نامه ساده به‌دادگستری میزدند ، ما بلافاصله ، تاریخ دقیق بازنشستگی و یا استعفای آنان را بایشان اعلام میداشتیم .

رابع و ستینا: اگر همکار محترم ، بجای تلفن ، یک نامه ساده به‌دادگستری میزدند ، ما بلافاصله ، تاریخ دقیق بازنشستگی و یا استعفای آنان را بایشان اعلام میداشتیم .

خامس و ستینا: اگر همکار محترم ، بجای تلفن ، یک نامه ساده به‌دادگستری میزدند ، ما بلافاصله ، تاریخ دقیق بازنشستگی و یا استعفای آنان را بایشان اعلام میداشتیم .

سادس و ستینا: اگر همکار محترم ، بجای تلفن ، یک نامه ساده به‌دادگستری میزدند ، ما بلافاصله ، تاریخ دقیق بازنشستگی و یا استعفای آنان را بایشان اعلام میداشتیم .

سابع و ستینا: اگر همکار محترم ، بجای تلفن ، یک نامه ساده به‌دادگستری میزدند ، ما بلافاصله ، تاریخ دقیق بازنشستگی و یا استعفای آنان را بایشان اعلام میداشتیم .

ثامن و ستینا: اگر همکار محترم ، بجای تلفن ، یک نامه ساده به‌دادگستری میزدند ، ما بلافاصله ، تاریخ دقیق بازنشستگی و یا استعفای آنان را بایشان اعلام میداشتیم .

تاسع و ستینا: اگر همکار محترم ، بجای تلفن ، یک نامه ساده به‌دادگستری میزدند ، ما بلافاصله ، تاریخ دقیق بازنشستگی و یا استعفای آنان را بایشان اعلام میداشتیم .

بیچاره، فرشته عدالت!

جعفر مینوی
وکیل دادگستری

سال هاست که هر وقت‌بحث از دادگستری‌و دستگاه‌قضایی کشور میشود ، عدم تسریع در کار مردم بذهن ها متبادر میشود . در واقع ، کندی کار که نتیجه قهری ازدیاد پرونده هاو مسایل جنبی دیگر است ، بصورت معضل‌ترین علت نارضایی مردم از دادگستری درآمده است .

بررسی علل و جوانب‌کندی کار در دادگستری ، محتاج مقالات متعددی است امامی‌خواهم‌درهمین مختصر ، با ذکر یک نمونه نشان دهم که ن

نیازمندیهای اطلاعات

تلفنهای: ۳۲۸۴۱۴-۳۲۸۲۵۷

اطلاعات نیازمندیهای اطلاعات تلفنی را بشما پیشنهاد میکند

Ford

خواستاران فورد تانوس

میتوانند از تسهیلات ویژه‌ای که برای خریداران در نظر گرفته شده است استفاده نمایند ۸۳۱۷۳۷ - ۸۳۹۹۱۰

مبل و دکوراسیون

نمایشگاه مبل البرز

از خانمها و آقایان خوش سلیقه برای دیدن دعوت مینماید

خیابان شاهرضا مقابل دبیرستان انوشیروان دادگر

تلفن ۶۴۴۴۶۸

سرویس هال چوبی ساخت آلمان وارد شد.

جهت دکوراسیون هال و سالن منازل ـ هتلها ـ شهرک سازی می‌توانید منحصرا زیباترین آن‌را درنمایشگاه برادوی واقع در خیابان کورش کبیر بالاتر از سینما پاسیفیک شماره ۴۳۵ دیدن فرمائید تلفن ۷۵۴۰۷۵

حراج بوتیک اسنوب

از ۱۲ الی ۲۱ بهمن خیابان شاه عباس شماره ۶۰

انواع لباسشوئی خارجی باقساط ماهیانه ۳۰۰۰ ریال

۳۰۴۶۹۱

اطاق پذیرائی نهار خوری و اطاق خواب استیل مدل ویکتوریا ساخت امریکا نقره سیلور پلیت امریکائی مقداری تابلو فایبرگلاس امریکائی دانشجوئی بفروش می رسد میدان سنائی کاشی ۴۱ طبقه دوم تلفن ۸۲۰۶۸۵

۱ـ۶ ـ۱۳۳۱

حراج

لباس زنانه به علت مسافرت فروشی ۸۹۰۳۷۷

۱ـ۳ـ۱۳۴۱

کفش و کیف و کمر و لباس خارجی رسید تلفن ۹۳۴۴۲۵

اثاثیه منزل از قبیل فرش و مبل استیل به فروش میرسد تلفن ۹۷۲۴۶۰

لباس زنانه خارجی نو باقیمت مناسب ۹۷۶۱۶۶

مقداری لباس زنانه و مردانه نو فرنگی و مقداری لباس و کیف وکفش دست دوم و ظروف بفروش می رسد ۶۵۹۰۱۴

۱ـ۱۵۹۲

مبل

مبل ۷ پارچه و میز نهارخوری ۸ نفرمخمل کبریتی فروشی ۷۳۰۳۱۰

آ ـ ۱۵۸۵

امتیاز مبلمان دانشجوئی خریداریم تلفن ۸۴۸۱۱۶ و ۸۵۴۶۷۹

تاپ‌کو

مرکز پخش میز وصندلی چوبی وفلزی لوازم اداری مبلمان فتری

انتهای شاه میدان محمد رضا شاه شماره ۱۱۷ تلفن ۹۳۵۳۰۲

آت ۱۷۱۲

فروش فوری مبلمان و ناهار خوری باسرویس کامل اتاق خواب دونفره (از یك سری) و گاز و یخچال نو تلفن ۶۲۵۷۱۴

خانمها پالتوپوست

بدون پیش قسط

میدان ۲۴ اسفند اول شاهرضا ساختمان ۳۲۲ طبقه سوم بانک صادرات شرکت خز تلفن ۶۶۵۹۶۹

۱ـ۱۰ ۱ـ۱۵۲۷

خانم خانه‌دار توجه کنید ما مشکل کمبود اطاق خواب را برای‌شما حل کرده‌ایم ازکاناپه های زیبای خارجی ما روز ها جهت نشیمن در سالن و اطاق‌پذیرائی و شبها بصورت تختخواب ۲ نفره استفاده نمائید آدرس . جم مرکز پخش کالا خیابان پهلوی بالاتر از فروشگاه کورش جنب لوستر فروشی شعله کوچه فرشتگان پلاک ۱۱ طبقه همکف تلفن ۸۹۱۶۸۸

۱ـ۲ ۱ـ۱۵۲۴

اکازیون

لباس زنانه و مردانه و کیف و کفش خارجی دست اول شمارا برایتان بفروش میرسانیم دوشنبه الی جمعه ۳ تا ۶ بعدازظهر باشماره ۲۷۹۸۱۸ تماس بگیرید .

مقداری لباسهای نو خارجی به مدت یکهفته به فروش می رسد از ساعت ۹ صبح تا۸ بعد ازظهر ۲۳۸۸۴۰

فروش دست دوم

ماشین تحریر برقی (۱۲ تا۲) ۸۲۰۸۴۳

اکازیون واقعی

حراج لباسهای شب و روز نو ودست دوم به نازلترین قیمت خیابان پهلوی مقابل پارك شاهنشاهی خیابان نادر شماره ۴۹ تلفن ۲۲۰۳۶۳

۱ـ۲ آ ـ۱۶۰۵

پیانو

پیانو شمیل چراغدار باقیمت ۲۱ هزار تومان تلفن ۷۵۴۲۴۰

آ ـ ۱۷۷۲

مزون شادی انواع لباس های خارجی نو ودست دوم رابه فروش میرساند فرح آباد ژاله خیابان اریامهر کوی اردیبهشت پلاك ۱۱۴ تلفن ۳۴۲۹۸۴

۱ـ۲ آ ـ۱۹۶۸

ساعت و شمعدانهای قدیمی سورومینا ـ گلدانهای مرغی و سور بزرگ قدیمی ـ اوپالین ـ قوطی سیگار های نقره قدیمی انگلستان ـ کارهای مینای فرانسه ـ مبلمان نو ایتالیائی و ادوات صوتی استریو بقیمت نازل روز جمعه ۱۴ بهمن ۳۶ از ساعت ۹ الی ۲ بعد ازظهر بفروش گذارده میشود. نشانی ـ خیابان پهلوی مقابل فروشگاه کورش اوائل خیابان زرتشت جنب فروشگاه بوردا پلاك ۲۸ طبقه سوم تلفن ۸۹۲۳۳۶

آ ـ ۱۹۶۹

اکازیون

یکدستگاه لوستر ۲۴ شاخه چینی آلمانی بفروش می رسد. تماس تلفنی بعد ازظهر ها ۴ تا ۸ تلفن ۶۸۴۵۳۸

کلیه وسائل زندگی خانواده اروپائی به‌علت مسافرت بفروش میرسد تلفن ۲۲۶۲۸۴

کلیه لوازم منزل به علت مسافرت فروشی ۹۸۱۳۵۲

مبل ایتالیائی با نهار خوری کامل نو تلفن ۷۵۰۹۰۱

۱ـ۳ ۱ـ۱۲۲۲

خانم انگلیسی شیکترین لباس های‌خارجی‌دست‌اول زمستانی و بهاره خودرا حراج می کندمیدان ۲۵ شهریور خیابان امیراتابک دست راست کوچه امین زاده پلاك ۶۶ طبقه اول تلفن ۸۲۲۴۱۱

۱ـ۳ آ ـ۱۳۴۸

مقداری لباس نو ودست دوم خارجی بفروش می رسد تلفن ۶۳۶۶۱۹

وسایل منزل و لباس خارجی دست اول و دوم و لوازم خانگی فروشی تلفن ۲۳۴۶۶۶

سلطنت آباد ـ نگارستان نهم بن‌بست مینو یک پلاك ۴۷

۱ـ۲ ۱ـ۱۵۲۱

اسباب بازی ، وسائل نوزاد ولباس ووسائل منزل‌فروشی ۲۲۳۳۷۲

۱ـ۱۵۲۹

خرید اثاثیه

گالری فرش

شایان ۶۶۱۰۶۹ و ۶۶۶۲۳۰ خریدار قالی و قالیچه کهنه ونوکاخ ۷۹

فرش طوسی تلفن ۷۶۴۶۱۷

فرشهای‌کهنه ونو شمارا برای صادرات‌بقیمت عالی‌خریداراست

صادراتی

حدادی ۷۶۳۴۰۲ خریدار فرش های کهنه و نو واعلاء شما

آ ـ ۱۵۲۸

فرش ایران‌نوین

فرشهای‌به‌قیمت رسیده شما را برای صادرات گرانتر از همه می‌خرد ۶۵۳۱۹۵

فرش امید

بهترین خریدار فرش لهسه و نو

۳۴۵۶۵۵ ـ ۳۳۷۰۷۲

فرش اریا

بهترین خریدار قالی و قالیچه نو و کهنه کیقبادی ۹۷۷۶۰۰

فرش حاج علی بیگی خریدار فرش نو وکهنه ۹۶۹۲۵۹

فرش قائم . خرید فرش های کهنه‌و فروش فرش های‌دستی وماشینی‌نقد واقساط ۷۶۱۰۲۵

سمساری کورش‌خریدار کلیه اثاثیه شما ۷۵۶۳۹۳

خرید و فروش اثاثیه دست دوم خیابان حافظ ظهیری

۳۷۴۷۹۴

خرید و فروش قالی ۷۵۸۱۴۸

فروش اتومبیل

پیکان

پیکان صفر کیلو مترنقد و اقساط تحویل فوری شرکت بنیاد همکاری ۶۴۳۴۴۵

جوانان ۵۴ تمیز گوجه‌ای با رادیو پخش تلفن ۵۲۲۳۷۹ و ۵۲۷۶۵۰

پیکان سفیددولوکس ۵۴ با لاستیك یخ‌شکن در وضعیت خوب به فروش می‌رسد تلفن ۸۴۶۳۲۱ از ساعت ۴ بعدازظهر تا ۹

پیکان جوانان ۵۳ رنگ بژ رادیو پخش صوت خیلی‌تمیز ۳۳۵۰۰ تومان مقطوع تلفن ۲۳۰۲۷۳

جوان‌مدل ۵۴ باراديو پخش ایوا ـ مقطوع ۳۳۵۰۰ تومان تلفن ۳۳۰۷۸۰ از ۲ ببعد اسدی

پیکان ۳۶ صفر کیلو متر ۴۸۵۰۰ تومان فروشی ۹۲۰۱۱۱

آ ـ ۱۳۴۳

پیکان ۵۳ بسیار تمیز بفروش میرسد تلفن ۳۱۷۴۱۵

آ ـ ۱۴۵۹

پیکان ۵۴ شیری تمیز ۳۷هزار تومان ۶۸۱۸۰۴

ا ـ ۱۹۷۱

پیکان دولوکس آخر ۵۱ رنگ لیمویی‌باوسائل اضافی بفروش میرسد تلفن ۸۲۷۷۵۶

آ ـ ۱۷۸۳

پیکان جوانان ۵۵ کارکرد ۱۵ هزار کیلو متر تلفن ۹۷۷۹۳۳

آ ـ ۱۹۸۹

پیکان ۴۸ تمیز باراديو و ضبط بفروش میرسد تلفن ۹۲۷۳۸۴

هیلمن

هیلمن شماره ۳۹۵۴۱ تهران‌ع رنگبژ مفقود لطفا در صورت اطلاع به شماره ۶۶۲۷۴۰ در تهران‌تماس و مژدگانی دریافت دارند. معصومی

آ ـ ۱۹۱۲

ژیان

ژیان ۵۴ خیلی تمیز باپخش ۶۲۳۷۱۵ ساعت ۸ تا ۱۲

آ ـ ۱۵۱۹

ژیان مهاری مدل ۵۵ تهران‌ـم معاف ازمالیات چادرکامل‌قفل‌دار صندلی تاشو وضعیت مناسب فروشی تلفن ۵۹۳۳۱۱

آ ـ ۱۴۵۵

ژیان ۵۲ بسیار تمیز بفروش میرسد تلفن ۳۱۷۴۱۵

رنو

رنو ۴ درب صفر کیلو متر زرد رنگ فروشی تلفن ۸۲۱۷۳۶

آ ـ ۱۵۹۱

رنو چهار درب صفر کیلو متر فروشی فوری ۲۶۳۳۰۹ـ۲تاه

آ ـ ۱۷۷۵

رنو چهاردرب مغز پسته‌ای‌نمره شده فروشی ۳۶۴۳۴۲

آ ـ ۱۴۵۷

رنو چهار درب با وام بانکی ۶۶۹۷۸۳

شورولت

شورولت‌مونت کارلو مدل ۷۳ فول طلائی متالیک تلفن ۹۳۶۷۸۵

آ ـ ۱۵۲۱

بی ام و

ب‌ام‌و ۲۰۰۲ال مدل ۷۵ سیر پهن بسیار تمیز تلفن ۳۹۳۸۰۶

آ ـ ۱۴۶۱

بی ام و ۵۱۸ مدل ۷۸ تحویل آلمان ۲۴۵۹۸۳

ب‌ام‌و ۵۲۰ مدل ۷۳ رنگ فیروزه‌ای متالیک فروشی تلفن ۷۶۸۳۲۴

آ ـ ۱۵۷۱

بی‌ام‌و ۲۸۰۰ مدل ۷۲ رنگ سبزکاهوئی‌متالیک رادیو پخش رینگ اسپرت فرمان هیدرولیک ۳۵۴۳۹۵

آ ـ ۱۵۲۵

اکازیون

ب.ام.و ۵۱۸ انگوری سیر پهن آمریکائی گمرك داده و نمره نشده بدون واسطه به فروش میرسد تلفن ۳۴۳۹۵۲

۱ـ۲ آ ـ۱۵۳۱

ب‌ام‌و ۲۰۰۲ ال ـ ۷۵ رنگ آبی متالیک تو دوزی چرم سرمه‌ای کارکرد بسیار کم بسیار تمیز ۸۶ هزارتومان بفروش میرسدتلفن ۷۵۱۹۱۸

۱ـ۱۵۲۶

فولکس

فولکس‌های استیشن ـ لمینگ وانت دو کابین و غیرو

۷۹۰۵۰۸

بنز

بنز ۲۲۰ مدل آخر ۷۳ باکولر فابریک تمیز بیو اسطه تلفن ۸۹۳۵۴۶

آ ـ ۱۵۴۴

بنز ۲۸۰ اس مدل ۶۹ فروشی ۳الی ۹ بعد ازظهر تلفن ۹۶۶۵۶۶

۱ـ۱۵۸۳

مرسدس بنز ۲۸۰ اس ای مدل ۷۰ موتور ۷۱ تصادفی بفروش میرسد ۲۸۷۳۹۷ ادرس سرای فرمانیه . خیابان فرمانیه . نبش لادن شماره ۲۳۱.

بنزمدل ۷۰ سند ۶۹ رنگشیری بسیارتمیز مقطوع ۸۵۰۰تومان

۶۶۳۶۷۷

آ ـ ۱۹۷۲

بنز ۲۸۰ اس آخر ۶۹ بسیار تمیز ۸۴۹۳۳۷

آریا

آریامدل ۴۸ فیروزه‌ای باپخش صوت‌تمیزصبحها تلفن ۶۰۰۵۵۷ عصرها ۶۳۷۳۲۳

آ ـ ۱۹۸۸

رامبلر آمباسادور مدل ۶۶ رنگ قرمز شش سیلندر شیشه رنگی کامل‌کولر و فرمان هیدرولیک بعلت احتیاج فوری مقطوع ۲۶ هزار تومان بفروش می رسد تلفن ۸۵۸۰۶۰

۱ـ۲ آ ـ۱۵۲۷

آریا مدل ۵۱ رنگ نقره‌ای با قیمت مناسب بفروش می رسد از ساعت ۹ صبح تا۳ بعد از ظهر تلفن ۸۹۱۰۲۱ـ۵ داخلی ۲۰۶

آ ـ ۱۵۱۲

فروشگاههای اتومبیل

انواع لندرور دست دوم نقد واقساط ۷۹۲۷۲۹

پیکان نقد و اقساط با وام بانکی تلفن ۶۴۱۹۵۶

شرکت پخش و تولید اتومبیل ازدحام فروش انواع اتومبیل نقد و اقساط با وام بانکی تلفن ۹۳۹۷۸۴

دولوکس جوانان‌کار استیشن باو امبانکی ۳۰ ماهه ۷۵۰۴۵۱ و ۷۵۱۸۳۰

انواع پیکان ۳۶ با وام بانکی وبااقساط شرکت گزینش ۹۲۷۴۸۴ـ۹۶۰۱۰۲

ژیان و مینی‌بوس با اقساط وام بانکی ـ رنو چهار درب تلفن ۷۵۰۴۵۱ و ۷۵۱۸۳۰

بورس اتومبیل عبدی

تاکسی شخصی نقد و اقساط نارمك ۴۶ متری شرقی تلفن ۷۹۳۴۳۵

گالانت ولانسر

نقد و اقساط باوام‌بانکی ۳۰ ماهه نلفن ۶۶۰۷۵۶

گالانت ۷۷

همه رنك نقد و اقساط اتو رینك خیابان ملت تلفن ۳۰۴۴۸۱

دوج گالانت دوج‌لانسر وانت‌واستیشن کلت

نقد و اقساط باپهره بانکی نمایشگاه‌اتو مبیل‌پرویزکوروش کبیرنیش‌شهناز ۵ تلفن ۷۵۳۹۵۸ و ۷۵۵۰۸۴

فیات

۱۲۵ کلاسیك

محکم با دوام شیك

۵۳۹۲۳۲

تویوتا

انواع تویوتا بافیمت استثنائی نقدو اقساط امادتهران‌نو ایستگاه قاسم اباد نمایندگی مجاز ۱۶ ۷۶۸۲۲۲ ،۷۶۷۲۲۲،۷۳۸۰۷۸

تویوتا کرونا کارینا ۷۸

نماینده‌فروش احتشامی تلفن ۷۶۳۴۳۹

نمایندگی فروش شماره ۲

تویوتا

کارینا کرونا وانت آماده تحویل باوام بانکی تلفن ۷۵۹۴۷۰

تویوتا ۷۸

کارینا و کرونا نقد و اقساط با وام بانکی

۶۶۵۷۵۶

انواع تویوتا

۳۰ ماهه ۲۳۹۸۸۰ و ۷۹۶۷۶۷

پژو

پژو ۴۰۴ مدل ۷۶ آلبالویی در وضعیت عالی بفروش می رسد ۷۸۰۳۹۰

آ ـ ۱۵۶۹

پژو ۵۰۴ ال ۷۸ رنگ سرمه‌ای کارکرد ۶۰۰۰ کیلو متر بدون واسطه فروشی تلفن ۳۱۷۷۴۸

آ ـ ۱۹۸۳

پژو ۷۲ سند ۷۱ جی ال با رادیو پخش و لوازم اضافی ۲۲۷۰۷۲ـ۴ فرعی ۲۳۵

آ ـ ۱۵۸۱

دوج

دوج پیلموت مدل ۵۸ تمیز ۱۲ هزار تومان ۹۳۰۱۲۴

آ ـ ۱۵۸۴

فیات

فیات ۷۷ قیمت ۳۷۵۰۰ تومان تلفن ۸۳۴۷۷۱

فیات مدل ۷۶ـ ۱۳۱ کاهوئی تلفن ۲۲۷۰۷۲ـ۴ فرعی ۲۳۵

آ ـ ۱۵۸۲

فیات کوپه‌ایکس ۱۹ مدل ۷۳ رنك کاهوئی به‌فروش میرسد تلفن ۶۴۶۶۳۵

فیات ۱۲۴ اسپورت مدل ۷۳ رنگ آبی متالیک فروشی ۲۴۳۴۶۶

آ ـ ۱۳۴۲

فیات مدل ۷۷ صفر کیلو متر ۴۵هزار تومان ۱۵ هزارتومان نقد بقیه ماهی ۱۰۰۰ تومان بدون بهره تلفن ۹۳۰۲۸۲

۱ـ۲ آ ـ۱۵۵۰

فورد

موستانگ ۶۶ اتوماتیک خیلی تمیز تلفن ۲۶۷۰۶۳

آ ـ ۱۴۵۶

فورد کاپری مدل ۷۱ باراديو ضبط اتوماتیک قیمت ۳۵ هزار تومان ۷۵۴۰۸۶ از ۶ به بعد

۸۴۲۴۷۱

بیوك

بیوك اسکارلایت فول ۷۲ به فروش میرسد تلفن ۸۴۱۸۲۴

پونتیاك

پونتیاك فایربرد آخر ۷۳ـ۵۵ هزار تومان ۹۲۰۱۱۱

آ ـ ۱۳۴۴

اپل

اپل رکورد ۶۸ ال بسیار تمیز بفروش‌می‌رسد تلفن ۳۳۸۶۲۵

۱ـ۵ آ ـ۱۸۸۹

اپل رکورد ال ۶۹ موتور تازه تعمیر در وضع عالی با رادیو وپخش و لاستیک یخ شکن فروشی‌صبحها تلفن ۹۵۰۴۸۴ بعدازظهر ۳۲۸۳۳۷

داتسون

انواع اتومبیل های دیگر خرید و فروش معاوضه نقد واقساط مشمول تخفیف شهناز چهار راه صفا ۷۶۷۰۶۹ و ۷۶۴۴۸۲

۱ـ۶۲ آ ـ۱۵۲۴

مکوان

مکوان مدل ۷۳ سند ۷۱ متالیک انگوری‌پاکولر ارکاندیشن‌رادیو پخش استریو فرمان تلسکوپی رینگ پهن بسیار تمیز و مطمئن خیلی فوری بعلت مسافرت ۳۹۵۰۰ تومان بفروش میرسد تلفن ۲۹۱۹۴۵

۱ـ۲ آ ـ۱۰۲۳

مینی‌ماینر

مینی‌ماینر مدل ۷۲ فروشی ۷۶۸۳۳۴

جگوار

جگوار ۴۲۰ جی موتور ۴٫۲ رنگ سبز متالیک مدل ۶۸ فروشی نقدی بدون واسطه یا تعویض‌باشورولت ایران ۲۸۰۰ یا آلفارمئو ولوچه یاوانت نیسان ۹ صبح الی ۴ بعد از ظهر ۶۸۳۵۲۵

۱ـ۲ آ ـ۱۷۷۰

جگوار ۷۲ سرمه‌ای در وضعیت بسیارعالی تلفن ۹۲۶۰۶۶ـ۷

آ ـ ۱۵۲۶

جیپ

رنجرور سبز ۷۵ هیدرولیک رادیو ضبطبر وضع عالی‌قیمت یکصد وده هزار تومان ۶۴۲۶۲۲

رنجرور ۷۵

کارکرد ۴۵ هزارکیلومتر رنك بژ بسیار تمیز ۱۱۵ هزار تومان لطفا بین ساعت های ۱۱ تا ۲ بعد از ظهر با شماره‌های‌ذیل تماس‌بگیرید ۸۲۹۳۴۵ـ ۸۲۴۵۷۶

خریدا تومبیل

اتومبیل شمارا خریداریم ۳۶۰۹۲۶

نمایشگاه اتومبیل بیرجندی داتسون‌دست دوم‌را خریداریم تلفن ۹۵۰۸۷۵ و ۹۵۰۸۷۹

الدزمبیل مرجوعی ۷۶ یا ۷۷ خریداریم ۶۶۵۲۷۹

آ ـ ۱۷۰۱

شرکتهای وارداتی و بازرگانی محترم کادر ورزیده‌قادر است ۴۸ساعته کالای شما را از گمرکات ترخیص نماید تلفن ۸۹۰۸۷۷ و ۸۹۷۰۹۲

موکت نمدی بلژیکی با نصب متری ۲۲ تومان تلفن ۷۹۷۴۹۰

گلخانه ، سقف حیاط خلوت سایبان آلومیل ۸۵۷۶۱۵ ناظمی

خدمات تزئینی قزلباش نصب فوری کاغذ دیواری ـ موکت ـ کفپوش ـ اگوستیك ۳۱۸۰۷۳

نقد واقساط

فقط با یك تلفن

میتوانید در اسرع وقت منزل ومحل کارتان راتزئین نمائید

۳۱۴۸۳۹

نقاشی پرده کرکره کاغذ موکت تلفن ۶۶۸۹۵۰

نقاشی ساختمان

نصب کاغذ دیواری موکت فوری ۸۵۷۵۴۹

۱ـ۱۰ آ ـ۱۵۳۴

انواع کاغذدیواری پرده کرکره ، موکت را در اسرع وقت نقد واقساط طولانی ازشرکت کالیران بخواهید .تلفن ۳۱۰۷۷۲ سفارش تلفنی پذیرفته میشود .

نقاشی ساختمان تلفن ۸۵۲۴۰۴

قبل از خرید با بابی مشورت بفرمائید

موکت ، پوستر، کفپوش همه رقم به قیمت تجارتی در اسرع وقت ۷۵۲۴۱۹ پانی

۱ـ۴ آ ـ۱۳۳۳

فقط بایك تلفن

انواع کاغذ دیواری موکت پرده کرکره کفپوش نقاشی ساختمان انتخاب با شما نصب فوری با ما شرکت تزئیناتی رادیکو تلفن ۶۶۹۳۱۳

نقاشی ساختمان و تزئین فوری ۹۳۷۱۵۷ ـ ۹۳۲۶۶۷

تزئینات و نقاشی ساختمان در اسرع‌وقت

۹۳۹۷۷۱

پرده کرکره ۸۴۷۱۲۲ و ۳۶۹۸۴۲

تزئین فوری فوری پرده کرکره کاغذدیواری موکت کفپوش سقف ـ پوش پرسیانا ۵۵۲۹۶۸

فروش بی‌سابقه

موکت نمدی آلمانی متری ۱۰۰ ریال موکت تمام مواد بلژیکی ۲۰۰ ریال موکت‌کبریتی‌فوم‌دار آلمانی ۲۹۰ ریال موکت پرزدار پلاژیکی ۴۰۰ ریال موکت پرزدار آلمانی ۵۵۰ ریال موکت فرش بلژیکی ۳۸۰ ریال موکت فرش گلدار آلمانی ۴۵۰ ریال فروش برای عموم از ساعت ۹ صبح الی ۷ شب تخت جمشید شرقی‌خیابان‌جهان بن‌بست‌بنیاد پلاك ۶ سان‌هال

درکشوئی‌وپارتیشن‌پلی‌فا

۱ـ۲۰ آ ـ۱۲۳۱

فقط بایك تلفن

کاغذ دیواری موکت‌ایرانی و خارجی و نقاشی ساختمان شرکت ۳۱۷ تلفن ۳۱۷۸۱۵

۱ـ۶ آ ـ۱۷۱۴

برای ساختمان شما

تهران ایزولاسیون

یك نام مطمئن برای‌عایق کاری

بامهای شما تلفن ۲۳۷۶۸۵ ـ ۲۳۰۳۰۴

پارتیشن

آگوستیك‌نقاشی‌تزئینات کلی ساختمان ۷۵۱۶۶۸

تویوتا ۷۸

کرونا و کارینا نقد و اقساط تحویل فوری

۲۲۸۹۷۱

داتسون

نقد و اقساط

نمایشگاه نخل طلا

سیمتری نارمك ۷۹۳۰۳۸ و ۷۹۱۶۱۲

داتسون

وانت و سواری

در ۷ مدل نقد و اقساط با فروشگاه لوازم یدکی انتهای شاه ـ میدان محمد رضا شاه

تلفن ۹۲۶۱۵۹ ـ ۹۲۳۲۷۱

داتسون

نقد و اقساط

خیابان قدیم شمیران تلفن ۲۶۶۴۰۱ و ۲۶۴۳۷۰ و ۲۶۲۱۷۰

داتسون

نقد و اقساط

خیابان پهلوی ایستگاه محمودیه پاك پیکر تلفن ۹۰ و ۸ و ۲۹۱۹۰۱

داتسون

نقد و اقساط

دره‌مدل ووانت تیروی هوائی تلفن های ۷۹۴۴۳۸ و ۷۹۳۸۴۲

داتسون

نقد و اقساط

خیابان جیحون تلفن ۹۵۰۸۷۹

داتسون

مشمول تخفیف در ۴ مدل سه راه تهران ویلا ۹۷۴۴۵۳

نمایندگی اتومبیل داتسون

بیرجندی ۹۵۰۸۷۵ و ۹۵۰۸۷۹

گلپایگانی

مرکز خرید و فروش اتوبوس و مینی بوس سیمتری سه‌راه‌مختاری

۵۲۷۹۰۰ ۵۳۶۳۰۱ ۵۲۳۱۲۵ ۵۳۹۳۲۰

برای اتومبیل شما

تعمیرگاه وفروشگاه پژمان

مخصوص پیکان مجهز به دستگاه‌های الکترونیکی میزان فرمان ـ بالانس چرخ ـ تنظیم موتور سپهبدرزم‌آرا ۵۲۱۹۲۵

تعویض روغن

شستشوی موتور پنجری و بالانس چرخ در اسرع وقت دلگشا میدان کلانتری جنب بانکهارس حسین‌عرب ۳۴۲۲۲۲

۱ـ۲ آ ـ۱۹۱۶

کرایه اتومبیل

تراول تاکسی عباس آباد

بااتومبیلهای تشریفاتی باراننده و بی راننده شبانه روز در خدمت شماست

۸۵۴۴۳۱ و ۸۵۴۴۲۹

۸۴۸۴۵۱ و ۸۵۷۸۷۱

تکنو ترافیك تاکسی

سرویس شبانه روزی

۲۳۲۰۴۷ ـ ۲۳۵۷۸۰

اتوبوس ـ مینی بوس سرویس کارخانجات‌برای مجالس‌تهران و شهرستان تلفن ۳۵۹۴۵۰ـ۵۱

میهن توریست تاکسی

شبانه روزی امیرآباد ۶۳۴۵۱۸ و ۶۳۴۷۱۹

جیپ‌و لندرور تلفن ۵۳۹۸۲۹

بارکش شهری شوش بار

مؤسسه حمل ونقل شهروشهرستان

۳۶۱۱۱۱

۳۶۱۱۱۲

۳۶۱۱۱۳

۳۶۱۱۱۴

جرثقیل کرایه

جرثقیل جاسب

۵۲۵۷۶۳ـ۵۲۷۸۱۸

جرثقیل وتریلی شبانه‌روزی ناصر

آریا تریلی ۳۵ تن شبانه‌روزی گاراژ ۳۰ تن بارهاشد

۹۷۱۳۴۹ـ۹۷۹۴۰۲

جرثقیل بلوار

۳۴۶۱۱۱ ـ ۳۴۲۵۶۳

ماشین آلات

ماشین‌های ویچی‌وحمکن و انواع نراش موجود تحویل فوری شرکت تکنووی

۹۳۶۵۵۷ و ۹۳۱۷۰۷

آنتن تلویزیون

نصب فوری آنتن رنگی هاشدار باسیم‌کواکسیل وفیش مخصوص ۳۴۱۲۹۸

نصب آنتن رنگی‌و سیاه سفیدباتضمین ۳۷۶۲۹۴ و ۳۷۷۲۴۷

نصب آنتن رنگی ویزی آلمانی تلفن ۵۵۳۷۸۰

نصب آنتن رنگی وسیاه و سفید آلمانی

۳۱۳۰۱۶

تعمیر تلویزیون

تعمیر فوری تلویزیون رنگی و سیاه و سفیددر منزل نصب آنتن رنگی ۸۲۸۳۴۷

تعمیر تلویزیون گروندیك شاوب‌لورنس رنگی و سیاه‌و سفیدتهرانپارس شمیرانات ۷۸۳۴۳۹

تلویزیون شما فوری در منزل تعمیر میشود ۲۷۴۷۷۰

مرکز تعمیروسرویس فوری در منازل

فیلیپس بلموند

آرکی آی شاوب‌لورنس

گروندیك‌رنگی

نصب آنتن رنگی و معمولی فوری

۳۴۸۴۲۹

تعمیر تلویزیون تلفن ۶۸۳۸۲۹

اطلاعیه

PHILIPS

یگانه تعمیرگاه مجاز

فیلیپس

در تهران

نصب آنتن تمام کانال رنگی

تبدیل پال به سکام

گروندیك ۳۱۱۵۰۰

تعمیر انواع تلویزیون ووسائل الکترونیکی در محل تحت نظر مهندس الکترونیک ۶۳۱۱۲۰

تزئینات وکوراسیون

اس ـ بی ـ جی S-B-G

موکت ـ کاغذ دیواری، کف پوش ـ نقاشی ساختمان

۵۹۰۰۲۸

نصب داربست فلزی ۷۳۰۳۶۲

انجام همه‌گونه‌کار های آهنگری ، نرده سازی، راه‌پله ، درب و پنجره، اسکلت فلزی جزئی و کلی در اسرع وقت ۵۳۶۶۰۰

کاشی

بهترین کاشی ایرانی‌و خارجی با نازلترین قیمت ۸۹۶۵۷۹

تعمیرات ساختمان کلی وجزئی ۹۲۴۲۸۳

آ ـ ۱۹۳۳

اسفالت و نقاشی ساختمان فوری ۹۳۴۲۸۳

آ ـ ۱۹۳۴

داربست‌فردوس نصب‌فوری ۷۳۴۲۱۸

داربست فلزی کاوه فروش و نصب داربست فلزی در اسرع وقت تلفن ۳۶۴۶۰۸

۱ـ۲ آ ـ۱۳۳۶

آسفالتکاری ۷۹۳۴۵۶

سیمان‌کاری ونماسازی در اسرع وقت تلفن ۸۵۶۲۵۴

بهترین لوازم بهداشتی حمام

از بهترین سازنده های اروپا تلفن ۳۰۴۲۷۱ ـ ۳۱۱۱۸۷ ـ ۳۱۰۷۶۳

فنی نوظهور

جلوگیری چکه سقف‌هر نوع پشت بام ۲۳۲۳۳۸ و ۸۴۸۹۷۹

آسفالت‌کاری ۷۶۹۵۲۶

ژاك‌فریم

انجام کارهای فلزی ساختمان و نصب‌سالن های پیش ساخته ۷۹۳۱۹۰

پاکتان

انجام کلیه خدمات ساختمان ۸۲۴۵۸۱

انواع سفال

آجر فشاری ،نما، بلوك بفیمت رسمی ، تحویل فوری تلفن ۶۶۹۵۶۶ و ۶۶۶۷۶۲

تولید و نصب سنگهای ساختمان و تعمیر ساختمان‌در اسرع وقت ۹۵۸۴۶۹

آسفالت

قیرگونی و محوطه زیر نظر مهندسین فن‌ـ تلفن ۹۲۲۳۱۴ ـ قربانی

پیمانکاری ۹۶۹۹۱۳

نقاشی ساختمان تلفن ۹۲۶۳۳۶

آسفالت

قیرگونی و محوطه تلفن ۷۹۳۴۵۶

پیچ‌و رول‌پلاك سنگ های‌نمای ساختمان ۳۲۶۸۶۱

رول‌پلاك‌سنك ۶۴۶۱۳۶

اف. اف و سیم‌کشی ساختمان خیلی فوری

۸۹۹۹۵۸

نقاشی ساختمان مدرن فوری تلفن ۷۳۲۱۵۹

ایزولاسیون پشت بام با ایزوگام ۶۳۶۰۱۴

یوسف‌آباد محمدرضاشاه شماره ۱۳۰ شرکت ساختمانی بام پاه

نیازمندیهای اطلاعات

تلفنهای: ۳۱۱۲۲۷-۳۱۲۴۱۳

آگهی‌های نیازمندیهای اطلاعات تلفنی پذیرفته می‌شود

گروه شرکتهای مجاز مشکوئی: مبلمان، فرش، موکت و پرده

آمریکن کلینر سرویس ۷۵۳۸۷۳ـ۷۶۹۹۰۳
آمریکن سرتیفایدهوم سرویس ۷۵۸۴۹۶ـ۷۵۴۸۱۲
دورکلین سرویس آمریکا ۸۴۸۳۹۶ـ۸۴۸۳۹۵
کلین ماستر سرویس آمریکا ۸۲۲۷۲۷ـ۸۲۸۶۶۶
آریو ـ انگلیش سرویس ۸۴۳۸۴۵ـ۸۵۵۲۴۰

مقاطعه کاری ساختمان

از تهیه جواز نقشه و تامین مصالح تا تحویل

۸۴۴۵۲۷
۷۵۳۳۹۰

بدون ادعا

ناتالی اکسپرس خشکشوئی موکت مبل فرش پردمو نظافت کلی ساختمان ۸۳۳۲۳۲ و ۸۳۷۹۰۳

کلین سرویس پاکزا

خشکشوئی مرش مبل، موکت وکلیه کفپوش ها با آخرین تکنیک تمیز تر و آرزانتر تلفن ۸۵۳۹۹۵

کارخانه قالیشوئی زمرد

۹۲۱۷۷۴

رابیتز

فروش و نصب سقفهای کاذب

۷۶۱۲۸۰
۷۶۱۲۸۱

فروش و نصب داربست

۸۵۶۲۵۴

داربست پلیت

نصب فوری داربست فلزی تلفن ۷۳۶۰۱۹

نقاشی مدرن ساختمان

۸۴۸۰۹۹

نقاشی ساختمان

شرکت رادیکو ۶۶۹۳۳۱

سیمان

تلفن ۸۲۷۹۳۱

انواع پشم شیشه ایرانی

تحویل فوری ۶۲۶۰۱۴

شستشوی مبل وفرش

قالیشوئی اخوان

تلفن ۵۹۵۳۹

لیدرهوم آمریکا

خشکشوئی مبلمان فرش پارکت موکت نظافت کلی ساختمان مطمئن‌تر و ارزانتر ۸۵۶۵۳۰ـ۸۵۳۷۸۰

۱۸۳۴ـآ

دوراکلین سرویس آمریکا

تلفنهای رزرو وقت ۸۴۸۳۹۵ و ۸۴۸۳۹۶ و ۸۴۵۶۸۳

پارت کلین

خشکشوئی فرش، موکت، مبل و نظافت کامل ساختمان ۷۶۲۵۰۲

۱۳۲۵ـ۱ـ۲

قالیشوئی برف ۵۹۱۱۶۳ و ۵۹۳۳۰۷

خشکشوئی ایران نایس

موکت فرش مبل تشک اتومبیل

۲۲۷۲۸۵

قالیشوئی شربت اوغلی

شستشو با اصول مذهبی ـ ۹۲۶۱۸۹

۶۲۶۱۴۶

شرکت فورهاش

نظافت کلی ساختمان و خشکشوئی مبل موکت فرش و پرده ۷۵۶۵۵۸

قالیشوئی و رفوگری شمسائی ۳۹۳۴۶۴

قالیشوئی وطن

با ۲۰ سال سابقه درخشان آماده شستن فرش بادستگاه های اتوماتیک تلفن:

۵۵۱۶۷۰

بدون ادعا

ناتالی اکسپرس خشکشوئی موکت مبل فرش پردمو نظافت کلی ساختمان ۸۳۳۲۳۲ و ۸۳۷۹۰۳

کلین سرویس پاکزا

خشکشوئی مرش مبل، موکت وکلیه کفپوش ها با آخرین تکنیک تمیز تر و ارزانتر تلفن ۸۵۳۹۹۵

کارخانه قالیشوئی زمرد

۹۲۱۷۷۴

کلین ماستر سرویس آمریکا
خشکشوئی مرکت مبلمان فرش
تنگ آرپیل ردرص نظافت کلی ساختمان
۸۵۷۷۸۷-۸۴۲۱۱۱

قالیشوئی بیوک

بسرپرستی داریوش

رفوگری و رنگ برداری پذیرفته می شود تلفن ۵۵۱۳۶۰ و ۹۷۷۱۱۸

قالیشوئی رفوگری نعمت ۳۱۰۳۷۵

سرویس شهریور

بزرگترین خشکشوئی مبلمان موکت، فرش، پرده و تعمیر کرکره شبانه‌روزی

تلفن ۷۳۸۲۲۲

قالیشوئی طهران روحانی

با ۲۰ سال سابقه درخشان ۵۳۴۰۷۷

تعمیر و سرویس شوفاژ

سرویس، تعمیر و نصب شوفاژ در اسرع وقت ۹۵۲۶۴۹

سرویس و تعمیر شوفاژ ۲۰۰ تومان

۳۰۵۴۱۶

سولار شوفاژ

نصب ـ سرویس ـ تعمیرات نگهداری تلفن ۸۴۵۳۹۸

راهنمای سرویس ارتک در سراسر کشور
۹۶۲۰۴۵
از ساعت ۷ و ۱/۲ صبح تا ۷ و ۱/۲ بعدازظهر

شرکت هیت استیل نصب، نگهداری، تعمیرات شوفاژ بطور شبانه روزی تاسیسات شهرستان پذیرفته می شود ۹۳۵۷۶۱

نصب فوری شوفاژ

و تهویه باقساط ۱۰ ماهه سرویس و نگهداری سالیانه

۷۵۱۴۳۷

تهران شوفاژ، سرویس و نصب و نگهداری شوفاژ تهویه مطبوع و لوله‌کشی و سیم‌کشی ساختمان ۷۳۲۰۱۹

نصب و لوله‌کشی شوفاژ تهویه ـ آبرسانی ـ گاز شرکت ناوسا ۷۹۴۶۹۴

شرکت مهندسی رئومور

برق، گاز و نصب و نگهداری شوفاژ ۹۲۴۷۱۱

سرویس و نصب و تعمیر شوفاژ حومه شمیرانات

۲۶۲۶۹۸

۱۸ـ۱ آ ـ۱۷۰۵

تمام نقاط تهران

نصب و سرویس شوفاژ و لوازم بهداشتی لوله‌کشی سرد وگرم و فاضلاب

۳۶۰۲۰۹
۳۶۰۶۹۶

۱۴۳۳ـآ

نصب و نگهداری فوری شوفاژ، تهویه، برق، ۸۹۴۱۵۱ و ۸۹۱۷۴۸

سرویس و نگهداری شوفاژ ۶۵۹۱۴۹

سرویس و نگهداری

شوفاژ ۲۴ ساعته

شرکت سوپر هیت

۷۳۵۶۰۶

شوفاژ ـ تهویه ـ نگهداری شرکت ایران مانوهیت ۸۹۷۱۹۵ ـ ۸۹۰۱۵۸

نصب سرویس و نگهداری شوفاژ تلفن ۳۰۵۴۱۶

نصب شوفاژ و تهویه مطبوع و آب رسانی شرکت مکرول ۸۲۲۷۸۸

سرویس و تعمیر شوفاژ ۶۸۲۷۱۹

سرویس شوفاژ، نصب ونگهداری تلفن ۶۵۳۰۵۱

موسسه فنی شهاب

نصب و سرویس انواع لباسشوئی و ظرفشوئی تلفن ۵۳۰۵۶۳ و ۵۶۰۲۷۵

۱۷۳۷ـآ ۱ـ۲۰

شبانه روزی

سرویس شوفاژ بانازل ترین قیمت تلفن ۸۴۹۴۲۷

شوفاژ، برق، گاز

نصب موتورخانه سرویس نگهداری

شرکت مهندسی تکنوسام تلفن ۹۷۹۹۳۷

۱۵۶۷ـا

تعمیر بخاری آبگرمکن

سرویس بخاری و ابگرمکن ۶۴۷۷۹۹

سرویس بخاری و آبگرمکن فوری ۷۶۶۷۳۳

سرویس، تعمیر و نصب انواع

آبگرمکن و بخاری

اجاق گاز ۶۸۳۸۲۹

موسسه فنی ۱۱۲ سرویس فوری بخاری و آبگرمکن و دوده‌گیری ۹۶۴۱۹۱

تعمیر یخچال

تعمیر یخچال فریزر

سیدحسین ۲۴۴۴۳۸

تعمیر یخچال

خیلی فوری ۶۶۰۸۵۷

لوله‌کشی گاز

لوله کشی گاز طبق استاندار و تائید شرکت ملی گاز شرکت رفیکان ۲۲۹۸۵۶

مشعل گازی

بانصب فوری

و تایید شرکت ملی گاز

۸۴۱۲۴۶

لوله کشی گاز با تائید فوری با بک تلفن ۶۵۷۴۸۹

لوله‌کشی گاز با تائید شرکت ملی گاز ایران مانوهیت ۸۹۰۱۵۸ و ۸۹۷۱۹۵

لوله بازکنی

حدمات شهری پارس

تشخیص نرکیدگی لوله بادستگاه الکترونیکی، لوله بازکنی فوری

۸۵۱۶۲۹

لوله بازکنی شمیران ۲۶۳۵۴۶

تمام نقاط تهران

تخلیه چاه

لوله بازکنی

۳۶۰۲۰۹
۳۶۰۶۹۶

۱۴۳۳ـآ

لوله بازکنی

تعمیر لوله‌کشی ساختمان و گاز تلفن ۲۷۷۹۹۳

۱۸۳۹ـا

تشخیص ترکیدگی لوله بادستگاه الکترونیک و ترمیم و لوله بازکنی فوری

۹۳۵۸۹۵

لوله بازکنی و ترکیدگی ۹۲۵۸۶۴

۱۵۱۲ـآ

لوله بازکنی فوری

تلفن ۷۶۱۶۰۱

تشخیص ترکیدگی لوله و لوله بازکنی شبانه روزی فوری

۳۶۲۶۰۹

تشخیص ترکیدگی با دستگاه الکترونیک و ترمیم ۹۲۶۱۵۶

لوله بازکنی قصر تمام نقاط

یکساعته بدون تعطیل ۷۳۰۲۱۱

لوله بازکنی فوری ۶۶۸۱۵۹

تشخیص ترکیدگی

لوله با دستگاه الکترونیکی و لوله بازکنی و لوله‌کشی تلفن ۶۵۹۰۴۷ و ۹۲۰۱۷۵

لوله بازکنی و ترکیدگی لوله

تلفن ۸۵۳۸۹۴

لوله بازکنی ترکیدگی و نشتیابی حومه شمیرانات

۲۶۲۶۹۸

۱۸ـ۱ ۱۷۰۶ـا

لوله بازکنی

تشخیص با ترمیم و بنائی ۵۰۰ تومان لوله بازکنی

۹۵۵۵۹۲

شرکت فنی آبشار تخلیه و حفر چاه با پمپ های مخصوص لجن کش ۶۸۷۹۲۸

کارگاه فنی اشرفی

محل ترکیدگی لوله آب با دستگاه الکترونیک تلفن ۹۲۷۰۲۶

لوله بازکنی و تشخیص ۳۴۱۶۳۸

لوله بازکنی شبانه‌روزی

فوری ۶۳۶۳۷۹

تشخیص ترکیدگی لوله با دستگاه الکترونیکی و ترمیم و بنائی

۳۰۵۴۱۶

فوری ـ فوری تشخیص ترکیدگی لوله و بازکردن فاضلاب ۲۲۹۵۳۷

تشخیص ترکیدگی لوله بادستگاه مجهز آمریکائی و ترمیم بلافاصله تلفن ۹۲۹۴۲۹

تشخیص ترکیدگی لوله و لوله بازکنی شبانه روزی فوری

۳۶۰۹۰۵

۱۷۲۸ـآ

تخلیه چاه

تخلیه چاه فوری ۹۳۰۴۷۲

ارزانترین تخلیه تراش چاه ولوله بازکنی تلفن ۶۴۸۵۵۲

تخلیه چاه

۹۲۰۱۷۵ و ۶۵۹۰۴۷

تخلیه چاه متری ۱۵۰ ریال تلفن ۵۲۱۶۷۶ ـ ۶۴۳۰۲۷ مهتاب

تخلیه چاه و لوله بازکنی

۹۲۱۳۶۱

تخلیه چاه و لوله بازکنی

۷۶۶۷۳۳

تخلیه چاه

۹۶۹۹۱۳

تخلیه چاه

۶۶۸۱۵۹

تخلیه چاه و انباری

۲۶۳۵۴۶

تخلیه چاه فوری ۹۳۳۹۸۱

تخلیه چاه
تخلیه چاه فاضلاب سپتیک تانکر و فورسپتیک با دستگاه موتوری شرکت ایران شوفتر تلفن
۸۲۹۵۵۶ ـ ۸۳۰۷۲۲

تخلیه چاه

۳۴۴۶۲۷

آگهیهای متفرقه

مشاور حقوقی

و وکیل شما در کلیه امور ۴ر۵ الی ۷ر۵ بعداز ظهر تلفن ۶۶۶۵۷۴

مولد برق های نیار کرایه
تلفن های: ۳۵۵۵۶۴
نورماسچی: ۳۵۵۵۶۵

BW
پارکت
فرش چوبی BW ایران بساختمان شناجلوه خاصی می بخشد. روی پارکت آتش سیگار، جوهر، اسید و سایر مواد شیمیائی اثر ندارد.

MISCHLER
میشلر
سرماگرما و نور از کرکره چوبی میشلر عبور نمیکند. پرده چوبی میشلر درعین زیبائی در مقابل سرقت مقاوم بوده وبصورت حفاظ قفل خواهد شد.
شرکت ساختمانهای کشوری
نمایشگاه پارکت وپرده کرکره میشلر خیابان شاهرضا کوچه فتوحی تلفن های ۸۲۴۸۷۰ـ۸۲۴۳۰۷
۸۲۹۵۹۶ـ۸۲۹۳۹۰

ترجمه رسمی و عادی و اخذ پذیرش
روزولت مقابل سینما دیاموند دارالترجمه پروند

عمره نوروزی ۱۲۸ اسفند تا ۱۴ فروردین تلفن ۲۴۳۶۶۶

لوستر آباژور سفارشی پذیرفته میشود فروشگاه پیسوز ـ تلفن

۸۳۴۸۶۱

عرنوع نوار ۶۰ دقیقه‌ای شیشه‌ای اعلاجهت ضبط و تکثیر

۵۰ ریال

رادیو جاوید، میدان سپه تلفن ۳۱۴۸۶۰

تشخیص ترکیدگی لوله و لوله بازکنی شبانه روزی فوری

۳۶۰۹۰۵

۱۷۲۸ـآ

تخلیه چاه

تخلیه چاه فوری ۹۳۰۴۷۲

ارزانترین تخلیه تراش چاه ولوله بازکنی تلفن ۶۴۸۵۵۲

تخلیه چاه

۹۲۰۱۷۵ و ۶۵۹۰۴۷

تخلیه چاه متری ۱۵۰ ریال تلفن ۵۲۱۶۷۶ ـ ۶۴۳۰۲۷ مهتاب

تخلیه چاه و لوله بازکنی

۹۲۱۳۶۱

تخلیه چاه و لوله بازکنی

۷۶۶۷۳۳

تخلیه چاه

۹۶۹۹۱۳

تخلیه چاه

۶۶۸۱۵۹

تخلیه چاه و انباری

۲۶۳۵۴۶

تخلیه چاه فوری ۹۳۳۹۸۱

تخلیه چاه
تخلیه چاه فاضلاب سپتیک تانکر و فورسپتیک با دستگاه موتوری شرکت ایران شوفتر تلفن
۸۲۹۵۵۶ ـ ۸۳۰۷۲۲

تخلیه چاه

۳۴۴۶۲۷

آگهیهای متفرقه

مشاور حقوقی

و وکیل شما در کلیه امور ۴ر۵ الی ۷ر۵ بعداز ظهر تلفن ۶۶۶۵۷۴

مولد برق های نیار کرایه
تلفن های: ۳۵۵۵۶۴
نورماسچی: ۳۵۵۵۶۵

BW
پارکت
فرش چوبی BW ایران بساختمان شناجلوه خاصی می بخشد. روی پارکت آتش سیگار، جوهر، اسید و سایر مواد شیمیائی اثر ندارد.

MISCHLER
میشلر
سرماگرما و نور از کرکره چوبی میشلر عبور نمیکند. پرده چوبی میشلر درعین زیبائی در مقابل سرقت مقاوم بوده وبصورت حفاظ قفل خواهد شد.
شرکت ساختمانهای کشوری
نمایشگاه پارکت وپرده کرکره میشلر خیابان شاهرضا کوچه فتوحی تلفن های ۸۲۴۸۷۰ـ۸۲۴۳۰۷
۸۲۹۵۹۶ـ۸۲۹۳۹۰

ترجمه رسمی و عادی و اخذ پذیرش
روزولت مقابل سینما دیاموند دارالترجمه پروند

عمره نوروزی ۱۲۸ اسفند تا ۱۴ فروردین تلفن ۲۴۳۶۶۶

لوستر آباژور سفارشی پذیرفته میشود فروشگاه پیسوز ـ تلفن

۸۳۴۸۶۱

عرنوع نوار ۶۰ دقیقه‌ای شیشه‌ای اعلاجهت ضبط و تکثیر

۵۰ ریال

رادیو جاوید، میدان سپه تلفن ۳۱۴۸۶۰

تزئینات کارت پستال برای نوروز طراحی شده توسط گروه مهندسین مجرب مرکز پخش اژانس خدمات مهدی (تزئینات و پوستر و جزئی) تلفن ۸۵۱۶۳۰

۱۷۶۹ـآ

یک بچه سگ پودل آلمانی به فروش میرسد ۲۶۴۶۸

۱۶۰۲ـآ ۱ـ۲

تهران پارتی

هر نوع غذای آماده برای هرگونه مجالس

۳۶۶۵۴۸ـ۹

گمشده

شرکت نازسرو کارت بازرگانی شماره ۳۶۷۲۶ مفقود و ازدرجه اعتبار ساقط است.

۳۲۷۱ـا

تعداد ۲۲ برگ چک از شماره ۵۷۴۱۰۳ تا ۵۷۴۱۲۵ بانک ملی شعبه ۲۲۶ حساب جاری ۱۵۴۶ مفقود گردیده است و ازدرجه اعتبار ساقط می باشد.

۱۷۷۷ـا

سگ پودل سیاه زنجیر به گردن جمعه گذشته در حوالی جردن گمشده از یابنده تقاضا میشود به تلفن ۲۲۳۴۶۳ مراجعه و مژدگانی دریافت نماید

پیدا شده

فولکس موتور جلو مدل ۷۰ در حوالی شمیران پیدا شده تلفن ۲۴۰۹۲۶

۱۰۳۱۳ـا ۲ـ۱

آپارتمان فروشی

آپارتمان فروشی

۱۵ دستگاه آپارتمان دو اطاق خوابه حدود ۱۳۰ متر بطور یکجا یاجدا ـ گانه بفروش میرسد. تلفن ۷۸۲۲۴۳

میرداماد ـ نفت

۴ دستگاه آپارتمان تک واحدی ۴ اطاق خوابه سرویس کامل از ۳ تا ۸

تلفن ۲۲۵۵۳۸

در فرح شمالی

چند دستگاه آپارتمان هریک ۱۵ متر بنا با پارکینگ آسانسور با آپارتمان کوچکتر و یازمین شمال شهر معاوضه میشود قیمت هر آپارتمان نقدا ۹۰۰ هزار تومان ۸۴۷۹۸۲ و ۸۵۳۷۳۶

ساختمان مستقل دارای (۲) آپارتمان (۵) اطاقه کلا به مساحت ۲۹۰ متر مربع باموکت اعلا و تلفن و سایر مزایا بمبلغ یک میلیون و دویست هزار تومان در مرکز تجارتی وسکونتی میدان هفت حوض نارمک موجود است تلفن ۷۳۴۶۹۷

۱۵۸۷ـآ ۳ـ۱

آپارتمان فروشی

جنب تالار رودکی ۶۰۰ هزار تومان تلفن ۵۲۰۱۶۰ بعد ازظهرها ۲ الی ۳ بعد ازظهر

۱۵۳۲ـآ

میرداماد

چند دستگاه آپارتمان مساحت بنای مفید ۱۳۰ متر بقیمت ۶۵۰ هزار تومان ۲۳۸۹۶۹ ـ ۲۳۴۶۲۸

اکازیون

بعلت مسافرت آپارتمان یک اطاق خوابه لوکس حدود میدان ۲۵ شهریور فورا بفروش می رسد تلفن ۸۳۲۹۳۳

۱۵۰۶ـآ

آپارتمان بمساحت ۱۲۰ متر مربع با سرویس کامل پارکینگ اختصاصی در خیابان خواجه عبدالله انصاری مقابل کوچه هفتم بفروش میرسد

۸۴۱۰۵۸

کاخ جوانان مقابل باشگاه نفت فروش آپارتمانهای ۲و۳ اطاق خوابه

۸۴۵۰۴۴ و ۲۳۸۷۸۴

مژده به اهالی

پایتخت آپارتمانهای

ارزانقیمت

حراج شد

تلفن ۹۷۳۱۴۱

آپارتمان

۳و۴ و ۵ اطاقه لفمت دا نقد و اقساط تلفن ۷۹۴۶۵۴

جمشیدآباد شمالی نرسیده به بلوار آپارتمان تك واحدی

دو دستگاه آپارتمان مناسب برای محل کار و سکونت دارای ۵ اطاق و ۱۹۰ متر بنای مفیددر طبقه دوم و سوم ۶۵۰ هزار تومان فروشی تلفن ۶۶۲۵۶۲

۱۵۰۸ـآ ۲ـ۱

آپارتمان و دفتر کار مطب و یا محل کسب

درمیدان شهرداری نارمک شیک و مدرن باموکت اعلا و کرکره و (۶) اطاق و تراس ۴۰ متری و سرویس ایرانی و فرنگی فقط ۵۷۰ هزار تومان تلفن ۷۳۴۶۹۷

۱۹۳۰ـآ ۵ـ۱

آپارتمان فروشی گاندی

۲ اطاق خواب با فن کوئیل و انبار و پارکینگ ۶۵۰ هزار تومان بفروش میرسد ۲۲۲۴۷۹ و ۲۲۲۴۸۰

۱۹۱۸ـآ

یکدستگاه آپارتمان به مساحت ۶۷ متر واقع در نارمك با بدهی بانکی به قیمت ارزان فروشی

۲۳۳۸۳۸ و ۲۳۲۲۲۲

از همه جا ارزان تر آپارتمان های ۱و۲و۳و۴ اطاق خوابه وساختمان های ویلائی و مستغلاتی در شمال شهر آماده فروش تلفن ۷۵۰۲۵۰ ـ ۷۵۰۵۸۰

گیشا آپارتمان مهندسی سازیا تلفن ۶۵۰۷۲۴

۱۹۲۳ـا ۳ـ۱

فروش فوری درگیشا

آپارتمان ۲ اتاق خوابه برخیابان اصلی زیر بنا ۹۰ متر باتمای سنگ مرمر پارکینگ کولرشوفاژ تلفن قیمت ۵۰۰ هزار تومان تلفن ۶۳۶۶۸۳

۱۹۰۲ـا ۲ـ۱

تهران پارس

آپارتمان نصف نقد بقیه ۵۰ ماهه ۷۸۲۱۲۸

اپارتمان مهندسی ساز یک و دو اطاق خوابه فروشی گیشا انتهای بیست متری غربی

۶۳۵۰۷۶

۱۰ـا ۱۴۲۱ـآ

خیابان آریامهر نزدیك خیابان پهلوی

چند دستگاه آپارتمان ۴ اطاق خوابه باشوفاژ و پارکینگ و آسانسور نوساز از قرار هر متربنای مفید ۵۵۰۰ تومان به فروش میرسد

تلفن ۹۳۳۹۷۶ و ۹۲۸۰۸۲

۱۰ـا ۱۸۳۵ـآ

اپارتمان فروشی شمال شهر ۹۲۸۰۸۲

خیابان وزراء

چند دستگاه آپارتمان ۳ اطاق خوابه با شوفاژ و آسانسور وکف موکت از قرار هر متر بنای مفید ۶۰۰۰ تومان بفروش میرسد تلفن

۹۳۳۹۷۶ و ۹۲۸۰۸۲

آپارتمان لوکس مهندسی

۲و۳ اطاق خواب کف پارکت پارکینگ انباری و سرویس کامل بانازلترین قیمت بفروش میرسد ۲۲۲۴۷۹ و ۲۲۲۴۸۰

اپارتمان از ۲۵۰ هزار تومان ببالا از چهار راه قصر سا شمیرانات تلفن ۲۲۸۹۷۱ تنکری

فروش آپارتمان لوکس در ونك

۲ اطاق خواب سالن ناهار خوری با آسانسور فن کوئل انبار پارکینگ استخر مشترک کف پارکت و موکت احضار سرایدار سیستم صوتی و آنتن تلویزیونی فروشی

نصف نقد و بقیه اقساط

۸۴۷۹۸۲ ـ ۸۵۳۷۳۶

۱۵۳۰ـآ

آپارتمان مهندسی بهترین نقطه نارمك دواطاق خوابه شوفاژ موکت پارکینگ ۱۲۵ متر بنا ۴۱۰ هزار تومان ۷۹۲۲۷۹

آپارتمان و مغازه فروشی خیابان آریامهر تلفن ۶۵۵۸۵۶

آپارتمان تهران پارس نقد و اقساط ۷۸۱۹۱۸

شهرک اکباتان فازاول

آپارتمان ۱۸۶ متری باضافه ۲۵ متر انباری و پارکینگ بلوک ۳۰ طبقه پنجم پول آب و برق و تلفن و شوفاژ پرداخته شده آماده تحویل سندآزاد با ۲۸۰ هزار تومان وام بانکی ۱۵ ساله قیمت کل ۷۵۰ هزار تومان به تلفن ۵۳۹۸۱۵ و ۶۲۵۲۲۷ آقای فتحی مراجعه شود.

۱۹۷۶ـآ

چند دستگاه آپارتمان در جمشیدآباد شمالی

دو اطاق خوابه بمساحت ۱۰۰ متر مربع بنای مفید نوساز باشوفاژ و پارکینگ متری ۵۰۰۰ تومان بفروش می رسد تلفنهای ۹۳۳۹۷۶ و ۹۲۸۰۸۲

۱۴۰۱ـآ ۳ـ۱

اوکازیون ـ شهرك اکباتان

در بهترین نقطه نزدیک اتوبان مشرف به فضای سبز آپارتمان ۱۸۶ متری با آب و برق و فیش تلفن و پارکینگ انبار اختصاصی بعلت مسافرت فروخته میشود. تلفن ۶۴۰۰۷۴ ـ ۶۶۲۵۶۲

۱۵۰۸ـآ ۲ـ۱

اجاره یا فروش ساختمانی نوساز در خیابان کریمخان زند

بمساحت ۱۱۰۰ متر مربع با ۳۶ دستگاه آپارتمان با ارکاندیش و آسانسور و پارکینگ و چند دستگاه تلفن و کلیه تجهیزات تلفنهای ۹۳۳۹۷۶ و ۹۲۸۰۸۲

درگیشا خیابان ۳۳

دو دستگاه آپارتمان ۵ اطاقی ۱۸۰ متر بنای مفید باپارکینگ جداگانه و ۱۵ متر انباری جمعا ۳ طبقه ساختمان بقیمت ۷۵۰ هزار تومان فروشی تلفن های

۹۲۸۰۸۲ و ۹۳۳۹۷۶

در جمشیدآباد شمالی

۴ دستگاه آپارتمان تک واحدی هریک بمساحت ۱۱۰ مترینای مفید باپارکینگ و شوفاژ نوساز متر مربعی ۵۰۰۰ تومان بنای مفید بفروش میرسد تلفن های

۹۳۳۹۷۶ و ۹۲۸۰۸۲

۱۸۳۰ـآ ۱۰ـا

تهران نو دو اطاق خوابه نصف نقد بقیه ۵ ساله

تلفن ۷۹۴۸۶۹

آپارتمان . ویلا فروشی

۲۳۱۱۳۷

خانه فروشی

خیابان ناج

نرسیده به سه راه شهر آرا خانه‌ای دو طبقه ۴ اطاق خوابه بمساحت ۲۰۰ متر مربع با ساختمان ۲ ساله و لوله‌کشی شوفاژ و گاز هر طبقه مستقل بقیمت یک میلیون و ۲۰۰ هزار تومان بفروش میرسد تلفنهای

۹۳۳۹۷۶ و ۹۲۸۰۸۲

۱۷۱۸ـآ ۵ـا

در خیابان آریامهر

خانه‌ای بمساحت ۳۰۰ مترمربع ۲ر۵ طبقه، طبقه اول ودوم ۴ اطاقه و طبقه سوم ۳ اطاقه بالوله‌کشی گاز و آب و برق وتلفن و سرویس کامل بقیمت یک میلیون و ۶۰۰ هزار تومان فروشی تلفن های ۹۳۳۹۷۶ و ۹۲۸۰۸۲

۱۸۶۶ـآ ۵ـا

خانه‌ای در جمشیدآباد شمالی

بمساحت ۳۱۷ متر مربع دو طبقه هر طبقه چهار اطاق با لوله‌کشی گاز و آب و برق و تلفن هرطبقه مستقل و سرویس کامل بقیمت یک میلیون و پانصد هزار تومان فروشی تلفن ۹۳۳۹۷۶ و ۹۲۸۰۸۲

۱۸۶۸ـآ ۵ـا

خانه در باغ صبا

خانه‌ای بمساحت ۱۰۸ مترمربع ۲ طبقه باتلفن و سرویس کامل بفروش میرسد تلفن ۳۳۱۰۳۳

۱۴۳۹ـآ ۳ـا

خانه فروشی فرحجنوبی

مساحت ۴۰۰ متر بنا ۵۰۰ متر دردو طبقه هر طبقه ۴ اطاق خواب مستغلاتی باشوفاژ ۸۴۷۹۸۲

۱۸۰۲ـآ

خانه فروشی در نارمك

بمساحت ۲۵۰ متر دو طبقه دارای (۷) اطاق با سرویس کامل تلفن ۷۹۴۴۱۸

۱۸۵۰ـآ

فرصت را غنیمت بشمارید

خانه سی مرغوب وارزان قیمت و زمینهای قطعات نوچب بسند مالکیت آب و برق با شرایط سهل و آسان در بهترین نقطه حصارك درج به فروش میرسد در تهران بشماره تلفن ۹۶۰۸۶۶ و در حصارك جاده قزوین ابتدای خیابان رازی جنب چلوکبابی شاه عباس مراجعه فرمائید

خانه فروشی نزدیك تئاتر شهر

منزلی قدیمی ساز بمساحت ۶۰۰ متر مربع در سه طبقه کامل واقع در خیابان پهلوی اول کوچه بهرامی جنب کالای خردسالان بدون مستاجر به فروش میرسد ـ طالبین بشماره تلفن ۲۷۳۵۹۸ مراجعه نمایند.

۱۴۸۰۵ـا ۳ـ۱

کامرانیه جنوبی

یکدستگاه ساختمان دو طبقه و نیم باسرویس کامل بمساحت ۶۰۰ متر و زیربنا ۷۳۰ متر با استخر به قیمت دومیلیون و پانصد هزار تومان ۲۳۸۹۶۹ ـ ۲۳۴۶۲۸

منزل شمالی مساحت ۱۷۰ متر ۲ طبقه ۶ اطاق آب و برق و تلفن بفروش میرسد ۹۲۷۳۵۷

۱۴۹۰۱ـآ ۳ـ۱

تلفنهای: ۳۱۱۲۲۷-۳۱۲۴۱۳

وکالفروشی

مصفا ترین منطقه نهرانپارس ویلائی ۲۵۰ متر با ۷ اطاق شخصی‌ساز ۲ سرویس قیمت یک میلیون و ۲۵۰ هزار تومان بفروش میرسد تلفن ۸۴۷۹۸۲ و ۸۵۳۷۳۶

۱۴۲۲ـآ ۳ـ۱

ویلای صاحبقرانیه

۲ دستگاه ۱۰۰۰ و ۱۵۰۰ متری مشجر منطقه آرام ساختمان یکطبقه و ۲ طبقه باموقعیت عالی قیمت ۵ میلیون و نیم ۶۶۰۰۰۰ و ۶۴۰۰۰۰

منطقه پهلوی ونك

۲ دستگاه ویلای ۴۰۰ و ۵۵۰ متری ساختمان شخصی قیمت ۲ میلیون و نیم ۶۶۰۰۰۰ و ۶۴۰۰۰۰

منطقه دروس

ویلای ۲۰۰۰ متری با استخر ساختمان ۱۰ اطاقه سرویس کامل قیمت ۶ میلیون و نیم ۶۶۰۰۰۰ و ۶۴۰۰۰۰

۱۵۳۶ـآ ۳ـ۱

باغ فروشی

اکازیون میخواهید درزمستان بخرید باغ میوه ۵۲۰۰ متر با سهم آب داخل محدوده شهریار خیلی ارزان علی شاه عوض خیابان فرح بنگاه محمد بابائی

۱۷۲۲ـآ ۲ـ۱

سرقفلی مغازه

۳ زیر زمین مناسب برای انبار یامحل کار واگذار می شود ۸۲۴۰۸۶

۱۸۵۲ـا ۱۰ـ۱

فروش سرقفلی زیرزمین برای کارهای تولیدی آزمایشگاه به مساحت ۱۱۰ متر با سرویس کامل وتلفن در بهترین محل دروازه دولت سعدی شمالی بدون واسطه تلفن ۳۰۴۹۵۱ و ۹۸۱۰۲۸ از ساعت ۳ بعدازظهر الی ۹ شب

قابل توجه بانکها و موسسات تجارتی

چهار باب مغازه بالکن یکجا یاجداگانه واقع در شاهرضا چهار راه پهلوی واگذار می شود تلفن ۶۵۰۳۹۰

۱۹۰۳ـآ ۵ـا

هم مغازه و دفتر کار بزرگ و مدرن بادربهای ایتالیائی هم خانه‌شخصی با شوفاژ روشن و پارکینگ وسیع قیمت ۲۶۵ هزار تومان تلفن ۷۳۴۶۹۷

۱۵۸۹ـا

سه راه آذری بیست متری شیبری سالن فروشی دارای آب و برق ۳ فاز و تلفن و زیربنا ۱۰۲ مترتلفن ۳۱۴۵۱۰

۱۵۱۰ـا ۲ـ۱

قابل توجه

مطب مبله شیك دربلوار الیزابت ساختمان پزشکان بفروش میرسد تلفن ۶۵۲۲۹۹ از ۵ تا ۸ بعدازظهر

فروش سرقفلی و طراحی با آتلیه نقاشی و طراحی وسائل شامل ۴ اطاق و سرویس کامل وتلفن در بهترین محل دروازه دولت سعدی شمالی بدون واسطه تلفن ۳۰۴۹۵۱ و ۹۸۱۰۲۸ از ساعت ۳ بعدازظهر الی ۹ شب

قابل توجه بانکها و موسسات تجارتی

چهار باب مغازه بالکن یکجا یاجداگانه واقع در شاهرضا چهار راه پهلوی واگذار می شود تلفن ۶۵۰۳۹۰

۱۹۰۳ـآ ۵ـا

هم مغازه و دفتر کار بزرگ و مدرن بادربهای ایتالیائی هم خانه‌شخصی با شوفاژ روشن و پارکینگ وسیع قیمت ۲۶۵ هزار تومان تلفن ۷۳۴۶۹۷

۱۵۸۹ـا

سه راه آذری بیست متری شیبری سالن فروشی دارای آب و برق ۳ فاز و تلفن و زیربنا ۱۰۲ مترتلفن ۳۱۴۵۱۰

۱۵۱۰ـا ۲ـ۱

قابل توجه

مطب مبله شیك دربلوار الیزابت ساختمان پزشکان بفروش میرسد تلفن ۶۵۲۲۹۹ از ۵ تا ۸ بعدازظهر

فروش سرقفلی و طراحی با آتلیه نقاشی و طراحی وسائل شامل ۴ اطاق و سرویس کامل وتلفن در بهترین محل دروازه دولت سعدی شمالی بدون واسطه تلفن ۳۰۴۹۵۱ و ۹۸۱۰۲۸ از ساعت ۳ بعدازظهر الی ۹ شب

اکازیون

پیمان کاری مجاز پخش گازونیل در بهترین نقطه تهران با چندین دستگاه نفتکش های ۶ هزار لیتری کاملا نو بادفتری مدرن و دو رشته تلفن به علت مسافرت فوری به فروش میرسد طالبین میتوانند با تلفن ۸۳۵۹۳۴ از ساعت ۸ر۵ صبح الی ۴ر۵ بعدازظهر به آقای میرپور تماس بگیرند

پهلوی دو دهنه مغازه فروشی ۸۹۶۱۸۲

۱۷۸۰ـآ ۲ـ۱

پروانه کسب اغذیه فروشی باسابقه تلفن ۲۷۰۶۳۴

۱۹۰۳ـا

وکالفروشی

مصفا ترین منطقه نهرانپارس ویلائی ۲۵۰ متر با ۷ اطاق شخصی‌ساز ۲ سرویس قیمت یک میلیون و ۲۵۰ هزار تومان بفروش میرسد تلفن ۸۴۷۹۸۲ و ۸۵۳۷۳۶

۱۴۲۲ـآ ۳ـ۱

ویلای صاحبقرانیه

۲ دستگاه ۱۰۰۰ و ۱۵۰۰ متری مشجر منطقه آرام ساختمان یکطبقه و ۲ طبقه باموقعیت عالی قیمت ۵ میلیون و نیم ۶۶۰۰۰۰ و ۶۴۰۰۰۰

منطقه پهلوی ونك

۲ دستگاه ویلای ۴۰۰ و ۵۵

نیازمندیهای اطلاعات

تلفنهای: ۳۱۱۲۲۹-۳۱۱۲۳۰

نیازمندیهای اطلاعات تلفنی را بشماره‌های مشروحه زیر دیکته فرمایید

قابل توجه پزشکان

تخت طاووس کوی نور مطب برای فروش ۶۰۰۷۳۴

زمین فروشی

زمین صعنی فروشی
۹۳۶۷۵۳

شهرک غرب زمین فروشی فاز ۴تلفن ۹۷۴۸۱۴
۱ـ۳ آ ـ۱۳۱۲

زمین مهرشهر و شهرک غرب فروشی ۸۳۱۴۰۲ ۸۲۴۰۱۰

شهرک غرب و مهرشهر ۸۲۴۰۷۳

زمین اکازیون
زرین دشت کرج سری اول . قطعه ۷۵ بادیوار کشی درب ورودیوچاه ۱۷۵۰ متر جهت ویلاو باغ بعلت احتیاج فوری خیلی ارزان بفروش می رسد ۸۵۰۷۲۶

۱۵هزارمتر مربع زمین‌محصور در جاده مخصوص کرج گرم درمابآب و برق آماده‌فروش تلفن ۵۳۲۶۶۱

زمین جهت مرغداری ۲۲۵۰۰ متر بر جاده ۴۵ متری اسفالته فروشی تلفن ۵۶۲۵۸۰ عصر ها۹۵۶۸۳۴

اکازیون واقعی
مظیمیه کرج ۲۵۰ متری جاده چالوس حدود ۸۰۰ مترزمین محصور مناسب ویلا سازی بدون‌واسطه متری ۵۰۰تومان فروشی از ۳ تا۸ تلفن۶۵۸۳۱۰
۱ـ۲ آ ـ۱۹۲۵

اجاره آپارتمان

زعفرانیه اجاره
آپارتمان سه اطاق‌خوابه با شوفاژ و کولر و پارکینگ با مبلمان‌کامل ایتالیائی تلفن۲۷۵۲۸۴ـ ۲۹۵۵۵۴ بازدیده‌شنبه و جمعه تمام وقت‌درمحل

اجاره‌هر نوع ویلاآپارتمان ومحل کارتلفن ۹۳۶۱۸۱

آپارتمان جهت سکونت ودفتر کارموجود است ۸۵۸۹۰۲
آ ـ۱۳۷۰

آپارتمانهای ۲ و۳ و۴ و۵ اطاق خوابه برای اجاره تهیه مسکن‌گلدهاوس تلفن ۶۵۰۴۱۳ و۶۵۲۶۳۲

یك ساختمان هم‌کف با حیاط ـ ۳ اطاق‌خوابه شوفاژ ـ تلفن‌وپارکینگ با تمام وسایل‌ـ چراغ‌ـ پرده‌ـ یکدست مبل و میز و صندلی اجاره داده میشود ـ میزان اجاره ۱۲۰۰۰ تومان ـ تلفن ۶۲۱۴۴۱

دفتر کار

طبقه سوم ۳ اطاق ویك سالن تمام موکت‌شوفاژ کولر تلفن مستقل۵۵۰۰ تومان‌جاده‌قدیم شمیران قلهك ۲۳۰۸۴۴ و ۲۳۰۲۷۳

شمیران ـ فرمانیه
آپارتمانی ۳ اطاق خوابه با سرویس کامل و استخر آماده اجاره تلفن ۲۷۵۷۳۰

اجاره هرنوع ویلا و آپارتمان در هر نقطه تهران و محل کار تلفن ۶۰۷۲۹۷
۱ـ۱۴ آ ـ۱۷۰۴

یك باب خانه چهاراتاقه اجاره‌داده می‌شودخیابان خوش ۹۵۶۵۶۷

ساختمان ۳۵ اطاقه
باپارکینگ زیر زمین سالن‌وسیع آسانسورو ۵ رشته تلفن اجاره داده میشود ۶۲۵۲۰۱ و ۶۲۳۵۱۱
آ ـ۱۸۲۸

اجاره حیاط دربست
۴اطاق دو زیر زمین برای‌محل کار ۷۰۰۰ تومان اجاره با ۳۰ هزار تومان ودیعه ۸۵۳۷۳۶
۱ـ۳ آ ـ۱۶۰۶

اجاره بر خیابان فرح جنوبی ۲اطاقه‌باسرویس و تلفن‌مستقل جهت محل کار ۵۰۰۰ تومان ۸۴۷۹۸۲
آ ـ۱۶۰۷

برخیابان فرح جنوبی ۶اتاق با ۲تلفن جهت محل‌کار ۱۲۰۰۰ تومان اجاره داده می شود تلفن۸۴۷۹۸۲
۱ـ۳ آ ـ۱۶۰۹

مناسب شرکت های بزرگ و کلینیک برخیابان میرداماد
۷۰۰۰ متر بنا در دو طبقه دارای ۱۱ آپارتمان ۴۸ اطاق پایکزیر زمین بزرگ‌وپارکینگ ۴اك خط تلفن و شوفاژ اجاره داده میشود تلفن ۸۵۳۷۳۶

مناسب محل‌کار
اجارمحیاط دربست‌فرح شمالی ۴اطاق ۲ زیر زمین باتلفن‌برای محل کار ۷۰۰۰ تومان با ۳۰۰۰۰تومان‌ودیعه ۸۴۷۹۸۲

در شمال شهر جهت سکونت و محل‌کار اجاره موجود است ۷۵۰۵۸۰ و ۷۵۰۲۵۰

آپارتمان ویلا محل کار۴بیالا موجود است ۶۸۱۲۷۷
۱ـ۲۳ آ ـ۱۸۴۲

اجاره داده میشود
دودستگاه ساختمان هردستگاه ۳۶ اپارتمان باپارکینگ اختصاصی‌و اسانسو رو تلفن وکلیه تجهیزات واقع‌درخیابان کریمخان‌زندجهت شرکت ها و ادارات اجاره داده می شود تلفنهای ۹۲۸۰۸۲ و ۹۳۳۹۷۶
۱ـ۵ آ ـ۱۵۱۸

یک اتاق از یک مطب واقع‌در خیابان‌پهلوی‌بیك پزشک اجاره داده میشود ۶۸۱۴۷۵ از ۴تا۸
۱ـ۲ آ ـ۱۷۱۷

قابل توجه آقایان اطباء و آزمایشگاه
در بهترین منطقه خیابان شاهرضا چهار راه پهلوی ۱۴ دستگاه‌آپارتمان ۲ اطاقه‌مساحت هر دستگاه ۸۵ متر باآسانسور وتهویه یکجا یا جداگانه اجاره داده می شود تلفن ۶۵۵۲۹۰
۱ـ۵ آ ـ۱۹۰۴

طبقه اول منزل مسکونی نو ساز ۲ اطاق خوابه لوکس مجهزبه سرویس کامل شوفاژ کولر پارکینگ سلطنت آباد اختیاریه شمالی خیابان داور نبش کوچه نصرت به ۲الی ۳نفر اجاره تلفن ۲۳۱۹۸۴
۱ـ۲ آ ـ۱۵۲۰

رهن و اجاره
آپارتمان‌های لوکس مبله کامل باتلویزیون و شوفاژ روشن وموکت اعلا برای رهن و اجاره موجود است تلفن ۷۲۴۶۹۷
۱ـ۱۵۸۸

طبقه دوم آپارتمانی اوائل۴۵ متری سید خندان دو اطاق خواب سالن پذیرائی هال و سرویس کامل دارای تلفن مشترک شوفاژ کولر و پرده کرکره اجاره داده می شود ۸۴۶۷۷۶

اجاره آپارتمان لوکس ۴ اطاق خوابه با چشم انداز تهران در جردن بعد ازظهر ها تلفن ۶۵۸۱۸۱
۱ـ۲ آ ـ۱۹۲۰

قابل توجه انبار ـ کارگاه

۲هزار متر مربع سالن سر پوشیده باآب و برق تلفن در جاده مخصوص کرج گرم دره آماده اجاره تلفن ۵۶۰۴۱۳
آ ـ۱۴۰۶

اکازیون واقعی
لوکس ترین آپارتمان ۲ اطاق خوابه در بهترین نقطه پهلوی مبله و غیرمبله اجاره دادهمی شود بعد ازظهر ها ۶۵۳۱۰۸
آ ـ۱۹۲۱

ساختمانی با ۴۰ تختخواب‌مبله شده کامل با تلویزیون برای پانسیون موجود است تلفن ۷۳۴۶۹۷
۱ـ۲ آ ـ۱۹۲۹

اجاره پهلوی‌و جردن
۳اطاق خواب با سرویس‌کامل تلفن ۲۵۰ متر زیر بنا اجاره داده می شود ۲۲۲۴۷۹ و ۲۲۲۴۸۰

محل کار اجاره داده میشود
چند دستگاه‌آپارتمان‌جهت محل کاراطرافخیابان های‌آیزنهاور جمشید آباد شمالی و شاه و زرتشت و آریامهر اجاره داده میشود تلفن **۹۳۳۹۷۶ و ۹۲۸۰۸۲**
۱ـ۱۰ آ ـ۱۸۲۹

قابل توجه شرکتها و ادارات دولتی
ساختمان ۵ طبقه نوساز واقع در فرصت شیرازی نزدیک دانشگاه تهران هر طبقه دارای۵اطاق با تلفن و پارکینگ وشوفاژ و کلیه تجهیزات اجاره داده میشود تلفن های ۹۳۳۹۷۶ و ۹۲۸۰۸۲
آ ـ۱۸۶۲

شرکت‌تهیه مسکن شاهین‌معرفی مینماید
۳خوابه تلفن شوفاژ پهلوی تو انیر ۶ هزار تومان
۳ خوابه عباس آباد نیلوفر تلفن شوفاژ ۵ هزار تومان
۳ خوابه ظفر تلفن شوفاژ ۶ هزار تومان
۵ خوابه داودیه جلفا تلفن شوفاژ ۸ هزار تومان

تلفن ۶۸۲۲۷۰

۱ـ۲ آ ـ۱۷۱۶

نیاز آپارتمان اجاره

۳ دستگاه اپارتمان جهت سه خانواده ژاپنی نیازمندیم ۸۴۸۴۲۴
آ ـ۱۵۱۵

برای اجاره

به‌آپارتمان و ویلای شما نیازمندیم
۸۵۲۷۲۰

مستاجر خارجی
برای روسا و کارمندان خارجی چند شرکت به تعدادی ویلا و همکف درشمال تهران‌نیازمندیم تلفن ۲۹۳۳۶۱ و ۲۹۴۶۸۸

نیاز فوری و یلا یا آپارتمان طبقه اول بااستخر
جهت مدیر عامل یک شرکت خارجی نیاز فوری داریم‌اجاره بین ۱۶ تا۲۲ هزار تومان تلفن ۶۵۸۱۸۸

نیاز اجاره ویلا جهت یک کمپانی امریکائی
مشخصات حداقل سه اطاق خواب بااستخر و سرویس مستخدم باحداکثر ۲۲ هزار تومان ۹ـ۲۲۷۶۳۸
۱ـ۲ آ ـ۱۹۰۵

آپارتمان جهت سکونت و محل کار مورد نیاز است ۳۰۳۷۹۲

چندین خانواده آمریکائی و آلمانی

بتعدادی آپارتمان وویلا در شمال شهر مخصوصا پهلوی دوادیه دروس سلطنت اباد باشوفاژ و کولر وتلفن نیاز فوری دارند ۶۸۷۸۱۲

یك شرکت آمریکائی ۲۰ دستگاه آپارتمان دوتا۴ اطاق خوابه حوالی‌ونك و جردن نیازمند است تلفن های ۶۸۱۴۴۸ ـ ۶۸۵۰۹۶

نیاز ساختمان ۳ طبقه با ۵۰ اطاق با آسانسور جهت یک شرکت خارجی در شمال شهر ۲۲۳۸۳۷

بتعدادی‌آپارتمان در شمال‌شهر فوری نیاز داریم ۶۸۲۲۷۰
آ ـ۱۹۱۹

۴۸ ساعته آپارتمان‌شما را اجاره میدهیم ارژنگ ۶۸۱۲۷۷

۴۸ساعته اپارتمان شما رابرای مسکونی ومحل کار اجاره می دهیم ۶۵۷۲۹۷
۱ـ۲۰ آ ـ۱۷۴۳

خانه و مستغلات شمارا فورا به ایرانی و خارجی اجاره میدهیم ۷۵۰۲۵۰ ـ ۷۵۰۵۸۰

نیاز اجاره
جهت سکونت زوج جوان بیک آپارتمان یک اطاق خوابه در حوالی امیریه ـ منیریه ـ شاه با اجاره مناسب فوری نیازمندیم تلفن ۷ـ۳۱۱۰۸۵ از ۹ صبح الی ۶ عصر

فوری
یک شرکت معتبر به یکدستگاه آپارتمان سه اطاقه در شمال شهر برای دفتر شرکت با تلفن نیاز فوری دارد ایران نایس ۲۲۷۲۸۵

نیاز خانه‌وویلااجاره

تعدادی ویلاوآپارتمان برای خارجیان شرکت شمال‌شهر احتیاج‌است ۸۵۰۶۳۱

ویلا و آپارتمان درشمال شهر برای کارمندان عالیرتبه شرکت خارجی فوری نیازمندیم۲۲۲۶۳۰ و ۲۲۷۵۱۱

دفتر کار نیازمندیم ۸۵۴۵۸۶ و۸۴۲۲۶۰

ویلاو همکف‌شمال‌شهر برای خارجیان نیازمندیم ۲۳۰۲۷۳

نیاز خریدخانه‌وویلا

ویلا ، مستغلات زمین آپارتمان از ۵۰۰۰۰۰ تومان تا ۴۵۰۰۰۰۰۰ تومان در شمال شهر خریداریم ۲۳۰۸۴۴ و ۲۳۰۲۷۳ و ۲۳۵۴۹۴ قادری

نیازخرید آپارتمان

خریدار آپارتمان و ویلا ۲۸۴۳۸۰

خریدار آپارتمان خانه مستغلات و زمین در شمال شهر بهرمساحت و بهرقیمت خریداریم ۷۵۰۲۵۰ و ۷۵۰۵۸۰

شهرك غرب و مهرشهر ۸۲۴۰۷۳

معاوضه با آپارتمان

قطعاتی زمین‌با سند مالکیت با آب وبرق در منطقه ییلاقی حومه کرج‌وملاردبا آپارتمان در تهران‌معاوضه می شود ۳۱۱۸۳۶
آ ـ۱۶۲۵

نیازخریدزمین

زمینهای‌تهران پارس خریداریم ۷۹۳۰۲۰

زمین در مهرشهر و شهرك غرب خریداریم ۸۲۴۰۱۰ و ۸۳۱۴۰۲

خریدار زمین افسریه ۳۴۱۳۵۹

خرید و فروش زمینهای بلوار رضاپهلوی ۳۴۵۶۵۳

خرید زمین بلوار رضا پهلوی ۳۴۴۹۸۲

زمینهای افسریه وبلوار رضا پهلوی خریداریم تلفن ۳۴۳۳۴۶

بنگاه معاملات املاک

بورس اراضی مهرشهر کوی ولیعهد گوهردشت ۶۴۸۲۵۵

خرید وفروش مهرشهر گوهردشت ،مردیس ۹۲۲۷۳۹

خریدار و فروشنده زمین ۲۸۴۳۸۰

دفتر جمشید
محل‌خرید و فروش و اجاره اپارتمان و خانه و زمین‌های های ساختمانی در کلیه نقاط شمال غربی تهران تلفن های ۹۳۳۹۷۶ و ۹۲۸۰۸۲

تفکیك
آپارتمان ـ اراضی و
مباشرت
در امور املاك
۷۵۳۱۱۲
بورس املاک شمیران
دفتر براتی ۲۷۲۵۷۵

دفتر پارس
مرکزمعاملات املاك‌شهر و شمیرانات ۸۴۱۵۵۸

معاملات پول

وام به چك کارمندی ، تلفن ملك ۳۱۶۹۹۷

پول موجود است تلفن ۶۸۰۱۳۶

پول شرطی ازصد هزار تا ۵ میلیون تومان‌ببالا ۹۲۰۸۲۹

پول شرطی موجود ۶۸۴۵۲۵

پول فوری‌در مقابل‌خانه و مستغلات موجود ۹۲۸۴۶۵

چك کارمندی ۸۳۹۷۴۰

برای تهیه وام فقط در مقابل وثیقه ملکی از یك میلیون تومان به بالا با ما تماس بگیرید ۶۶۶۲۶۳ ، ۶۶۴۶۱۸ ـ ۶۶۰۲۰۰

وام‌فوری

ارزانتر از همه جا روی ملك ـ اتومبیل‌و چك کارمندی و مازاد ملك چنانچه در رهن و گروباشد فوری‌پرداخت میشود

۶۴۴۵۱۹

بول در مقابل املاک شمال شهر و شمیران موجود ۸۲۵۲۶۳ و ۸۲۹۵۲۷
۱ـ۱۲۲۳۹

معاملات پولی فوری ارزان تاساعت۸ تلفن۸۳۵۵۶۵
۱ـ۱۰ آ ـ۱۹۰۸

پول موردنیاز

بپول‌راکدشما
هزاری ۵۰ تومان سود میدهیم ۳۱۶۹۹۷
آ ـ۱۶۶۹

استخدام

جهت استخدام در شرکت بهمکاری افراد زیر نیازمندیم:
۱ـ حسابدار دیپلمه مسلط بزبان انگلیسی‌وحداقل ۵ سال تجربه مفید.
۲ـ منشی‌وماشین نویس مسلط بزبان انگلیسی‌وفرانسه حداقل ۵سال تجربه مفید.
داوطلبین واجد شرایط می توانند تقاضای همکاری خود را با ذکر مشخصات کامل ، نشانی و شماره تلفن به آدرس روزنامه اطلاعات راهنمای شماره ۷۵۷ ارسال دارند.
۱ـ۳

بچند نفر بانو یادوشیزه جهت اطو کاری‌وچرخکاری تریکو نیازمندیم فرح آباد ژاله ۳۳۳۰۷۲
۱ـ۲ آ ـ۱۵۲۴

خانم سکرتر نیازمندیم ۸۹۲۲۴۳

درمانگاه‌شهریار
به خانم دکتر با پروانه دائم و خانم دکتر متخصص زنان و یکنفر مستخدم زن‌نیازمنداست تلفن ۳۴۶۲۷۴

موسسه تی‌تی‌اس
به تعدادی راننده پایه یک و دو باسابقه‌که‌محل سکونتشان درمحدود ده‌محل‌تی‌تی‌اس باشد نیازمند است ، آیزنهاور ۲۱ متری جی
۱ـ۷ آ ـ۱۷۰۷

فقط ۱۸ نفر
بعد از آموزش رادیو تلویزیون نقشه کشی برق فشار قوی وماشین نویسی به کار مشغول شوید تلفن ۶۴۹۴۹۴

بچند نفر جوان با تحصیلات حدود یازدهم با برك خاتمه خدمت برای کار تولیدی شیفتی مورد احتیاج است . انبار شرکت نشنال ـ رزین سه‌راه آذری فلکه میدان فرحناز

دوشیزه یابانوی تلفنچی وارد به زبان انگلیسی مورد نیاز است تلفن ۶۸۵۵۷۶
آ ـ۱۵۰۹

به چند نفر بانو و دوشیزه شبانه روز و روزکار باحقوق بسیار خوب نیازمندیم تلفن ۷۶۲۵۰۲
۱ـ۱۵۱۰

استخدام ماشین نویس
به یک نفر ماشین نویس‌فارسی برای‌ساعت۹تا۱۲ صبح‌استخدام می شود نشانی دفتر همانگی شرکتهای تعاونی خیابان امیر آباد شمالی خیابان هفتم شماره ۳ تلفن ۶۳۶۴۳۷
۱ـ۲ آ ـ۱۵۱۱

شرکت صنعتی جام نشکن
به ماشین نویس منشی و دفتردار و حسابرسی نیازمند است خانمها و آقایان‌بنشانی بلوار کریم خان زند ابتدای ایرانشهر یا سپهبد زاهدی خیابان بهرام چوبین شماره ۴ فوری مراجعه نمایند.
۱ـ۲ آ ـ۱۵۵۳

قابل توجه حومه نارمك وتهرانپارس
بیکنفر فروشنده دوشیزه یابانو جهت‌فروشندگی جواهرفروشی باقید ضمانت نیازمند است تلفن
۱ـ۲ آ ـ۱۰۳۰۲

افراد زیر جهت خدمت در مهندسین‌مشاور استخدام‌میشوند
مهندس راه و ساختمان با حداقل ۵ر۷ سال تجربه درنظارت کارهای راه‌سازی
ناظر فنی حداقل با ۵ سال سابقه در کار های راه‌سازی
طالبین به خیابان فیشر آباد خیابان نیکوشماره ۴۳ مهندسین مشاور اتکو مراجعه فرمایند .

شرکت‌پارس‌وود
یك شرکت بزرك‌تولیدی به چند نفر حسابدار با سابقه نیازمند است . از متقاضیان خواهشمند است جهت تعیین وقت مصاحبه از ساعت ۳ بعدازظهر الی ۳ر۳۰ با شماره ۹۵۳۰۴۸ تماس گیرند .

بیك خانم اراپشگر نیازمندیم ۳۷۵۸۶۶
۱ـ۴ آ ـ۱۸۰۳

بیك خانم کدبانو جهت سرپرستی یک خانواده ۳نفری تمام‌وقت نیامند است ۷۵۴۶۴۴ از ۲ تا۶ بعد ازظهر

استخدام منشی
بیك منشی دیپلمه که ماشین نویسی فارسی وانگلیسی را بخوبی بداند جهت دفتر مدیر عامل شرکت تولیدی نیازمندیم. از متقاضیان خواهشمند است تقاضای‌خودرا با ذکرمشخصات کامل، نشانی و شماره تلفن به آدرس روزنامه اطلاعات شماره ۷۶۴ ارسال دارند.
آ ـ۱۴۷۷۹

استخدام راننده پایه دو تلفن ۹۲۶۹۷۹

دوشیزه یا بانو جهت فروشندگی کفش‌و کیف و کمر نیازمندیم تلفن ۹۳۴۴۲۵

استخدام

کارگر نقاش پیستوله کار ، کارگر آهنگر ورقکار تابلو برقکار نیازمندیم،جاده‌مخصوص کرج ایستگاه شهوند خیابان رنگین کوچه‌سوم شرکت‌تکنوباکس تلفن ۹۷۹۵۹۰

شرکت‌ساختمانی استخدام میکند
۱ـ خانم مسلط‌بماشین نویسی فارسی و لاتین برای بعدازظهر ها از ۴ر۵ الی ۷ر۵
۲ـخانم تلفنچی‌برای‌تمام روز کار دوسره .
واجدین شرایط از ساعت ۱۰ صبح الی ۱ بعدازظهر با تلفن های شماره ۸۲۹۱۷۱ـ ۸۲۶۱۹۳ تماس حاصل نمایند .

جویای کار

مهندس برق (الکترونیک) آماده کار در تهران تلفن ۹۶۵۲۴۷
آ ـ۱۶۰۰

تکنسین ساختمان و راه با۱۷ سال سابقه کار درایران و آلمان‌جویای‌کار است راهنمای ۷۶۶ تلفن ۳۱۱۰۸۰ روزنامه اطلاعات
۱ـ۳ آ ـ۱۴۷۹۹

جویای کار
کارمند بازنشسته ۴۸ ساله‌وارد بامور‌دفتری‌و بایگانی تمام وقت جویای کاراست. به تلفن ۳۱۱۰۸۰ راهنمای۷۶۸اطلاعات مراجعه شود.
آ ـ۱۴۵۲

مسئول‌خدمات اداری آماده‌کار میباشد ۲۹۴۹۱۵ سلطانی
۱ـ۴ آ ـ۱۳۴۹

پرستار ،راننده ، مستخدم‌و آشپز آماده‌کارتلفن ۷۶۲۵۰۲
۱ـ۳ آ ـ۱۳۲۷

اجرای طرحهای طبقه بندی مشاغل‌بازاریابی و آمار ۴ تا۸ ۹۲۲۵۷۳
۱ـ۴ آ ـ۱۳۰۰

مصاحبت با افراد مسن لطفابا تلفن ۲۳۵۲۷۱ روز های زوج تماس بگیرید.
۱ـ۲ آ ـ۱۸۶۰

آشپز و ارد به غذا های ایرانی و فرنگی باضامن معتبر جویای کار است راهنمای ۷۹۶ تلفن ۳۱۱۰۸۰ روزنامه اطلاعات
۱ـ۲ آ ـ۱۴۸۹۹

جوانی ۱۹ ساله تزریقات و پانسمانچی جویای کار درقمریا تهران ، به نشانی قم تلفن ۷۳۹۰ و یا تهران ۳۵۰۰۳۹ تماس بگیرند
آ ـ۱۰۳۱۵

راهنمای کارفرمایان
برای رسیدگی به امور بیمه کارگران ـ کار ـ طبقه بندی کارگران و راهنمای مدیریت کارگاه باتلفن ۷۸۴۵۰۹ تماس بگیرید.
۱ـ۳ آ ـ۴۱۱۴۴

آموزشگاهها

آموزشگاه ربابی
ماشین نویسی فارسی و لاتین رابا متد جدید ده انگشتی در آموزشگاه مجهز و مدرن ربانی بیاموزید و در بهترین سازمان ها با حقوق مکفی استخدام شوید شاه آباد مقابل سینما حافظ ۳۱۷۱۳۵

تدریس

دروس ابتدایی‌راهنمائی نظری ششم تقویتی
تلفن ۶۵۵۷۰۵
تدریس خصوصی کلیه دروس ششم
تلفن ۳۳۰۲۳۴

فقط فرانسه ۹۵۲۴۲۸

ریاضیات

راهنمائی تضمینی‌ساعتی ۱۵۰ ریال
۹۷۶۵۵۴ ـ ۹۸۱۹۹۳

تدریس خصوصی ریاضیات توسط دبیر لیسانسیه ریاضی‌فقط در حوالی شمیرانات ۲۶۴۱۶۰

مکالمه انگلیسی
Mr. MARTIN
Mrs. WHITE
Mr. TOM
Mrs. KERSHAW
تلفن ۶۵۲۴۵۷

کلیه دروس
نظری . راهنمائی .
دبیرستان . هنرستان
تلفن ۸۲۰۹۷۳

مکالمه انگلیسی فرانسه آلمانی
۸۲۰۹۷۳

تدریس خصوصی کلیه دروس باتضمین قبولی توسط کادری ورزیده از مهندسین فارغ ـ التحصیل دانشکده فنی وصنعتی آریامهر ساعتی ۵۰ تومان ۶۴۶۵۰۸ و ۳۵۶۷۱۱

فرانسه خصوصی ۹۳۴۴۰۲
۱ـ۷ آ ـ۹۸۲۹

انگلیسی‌خصوصی‌مکالمه تلفن ۹۷۱۸۷۶

مکالمه انگلیسی
بادبیران‌ایرانی وخارجی تلفن ۶۵۲۶۵۹

کلیه دروس اول تا چهارم
نظری با تضمین دبیر
۸۴۵۴۱۵ ـ۸۴۲۸۶۲

مکالمه وگرامر
انگلیسی ـ فرانسه ـ آلمانی بوسیله استادان ایرانی و خارجی
۲۸۷۷۲۱

ریاضیات

فیزیك ـ شیمی
توسط‌لیسانس ببالا
تلفن ۸۳۳۳۱۹

معلم‌فرانسوی‌اماده برای‌تدریس خصوصی زبان فرانسه میباشد تلفن ۸۵۲۲۸۹ صبحها: ۷تا۸ بعد ازظهربمداز ساعت ۲۰
۱ـ۴ آ ـ۱۷۷۱

بانسیون

بانسیون کاخ شمالی خانم کارمند ودانشجو ۶۶۰۸۵۱و ۶۴۸۳۹۵

کلیه دروس اول تا چهارم
نظری با تضمین دبیر
۸۴۵۴۱۵ ـ۸۴۲۸۶۲

مکالمه وگرامر
انگلیسی ـ فرانسه ـ آلمانی بوسیله استادان ایرانی و خارجی
۲۸۷۷۲۱

ریاضیات

فیزیك ـ شیمی
توسط‌لیسانس ببالا
تلفن ۸۳۳۳۱۹

معلم‌فرانسوی‌اماده برای‌تدریس خصوصی زبان فرانسه میباشد تلفن ۸۵۲۲۸۹ صبحها: ۷تا۸ بعد ازظهربمداز ساعت ۲۰
۱ـ۴ آ ـ۱۷۷۱

بانسیون

بانسیون کاخ شمالی خانم کارمند ودانشجو ۶۶۰۸۵۱و ۶۴۸۳۹۵

نقشه‌کش ماشین‌آلات‌صنعتی

دارای تجربه برای تمام وقت با حقوق‌ومزایای مکفی استخدام میشود .
واجدین شرایط به جاده مخصوص کرج کیلومتر ۲۰ کارخانجات ماشین سازی مهندس منوچهر فرهمند مراجعه فرمایند .

آگهی استخدام

شرکت سهامی تولیدی پاوران
با استفاده ازیك وعده غذای‌گرم‌و برخورداری از تمام مزایای کانون کار و حقوق مکفی‌استخدام مینماید .
۱ـ قالبساز ماهر ۲ نفر
۲ـ جوشکار برق ۱۰ نفر
شرایط : داشتن برك خاتمه خدمت سربازی
خیابان آیزنهاور ـ ایستگاه نظامی ـ جنب داروخانه شهید کوچه نورشهر شرکت سهامی پاوران

شرکت کشت‌و صنعت‌اراك

بتعدادی راننده پایه یکم باسابقه برای کار در اراك نیازمند است .
افراد واجد شرایط می‌توانند همه روزه با تلفن ۶۲۲۱۳۶ ساعت ۹ تا ۶ تماس حاصل نمایند .

استخدام

یك موسسه معتبر یکنفر تلفنچی زن یا مرد را باحقوق مکفی استخدام می‌کند تلفن ۱۴ـ۳۱۰۹۱۳

مهندسین‌مشاور سیف‌اتود

استخدام مینماید
۱ـ مهندس راه و ساختمان با حداقل ۱۰سال سابقه کار نظارت و یا اجرائی جهت نظارت در تهران
۲ـ مهندس برق و تاسیسات با حداقل ۱۰ سال سابقه کار در طراحی و نظارت یا اجرائی تسلط به زبان‌های انگلیسی‌یا فرانسه‌الزامی‌است تلفن ۶۸۴۸۱۴

خانه‌شمارا بخارجیان اجاره‌میدهیم

سازمان مسکن پارس
خانه بخارجیان اجاره میدهد
خرید ۸۴۸۴۲۴
فروش ۸۵۳۸۵۳

موسسه امور خارجیان
تخت جمشید جنب بهار
۷۵۱۷۸۲ ـ ۷۵۲۳۵۸

وزیری
۶۵۸۱۸۸
۶۵۳۷۴۳
اجاره بخارجیان ـ خرید ـ فروش .

۸۲۴۹۵۳
سازمان نیازمندیهای خارجیان
خانه شمارا به خارجیان اجاره میدهد
۸۲۷۹۰۱-۸۳۸۱۰۶

یونیک UNIQUE
خانه بخارجیان اجاره میدهد
۲۲۵۵۰۴
۲۲۶۴۸۷

موسسه
نیازمندیهای خارجیان
خانه بخارجیان اجاره میدهد
۸۳۰۰۸۱ - ۸۳۰۰۸۲
۸۲۱۸۱۱ - ۸۲۱۷۲۳
۳۰۱ تخت جمشید مقابل مغازه آمرکا

آژانس استار
اجاره بخارجیان
۸۴۶۱۶۳-۸۵۶۱۷۴

اجاره
خرید و فروش
هوس‌سوس
moon house
مجهزترین شرکت تهیه مسکن در ایران
جردن نبش گلشهر ساختمان ترزر
تلفن : ۲۲۲۴۷۹ ـ ۲۲۲۴۸۰

سازمان مسکن
کندو
کانون اجاره بخارجیان
ویلا
آپارتمان
دفتر کار
خرید و فروش
۲۲۷۶۳۸-۲۲۷۶۳۹

هرنوع ویلا و همکف درشمال شهر برای سکونت خارجی نیازمندیم ۲۲۲۶۳۰ و ۲۲۷۵۱۱
۱ـ۵ آ ـ۱۳۸۰

مرکز اجاره به ایرانی و خارجی تلفن ۹۳۶۱۸۱

مرکز اجاره بایرانی و خارجی ۲۴ ساعته ۸۳۲۹۳۳

آژانس بین‌الملل
بخارجیان ویلا و اپارتمان شما راباجاره میدهد ۸۳۰۸۴۲ـ ۸۳۰۸۴۳

۸۲۹۷۶۶ - ۸۳۵۱۲۰
سازمان کورش
اجاره منازل بخارجیان

مؤسسه ظفر ZAFAR
خانه بخارجیان اجاره میدهد
سریعترین مرکز اجاره
تلفنهای:
۲۲۳۸۳۷
۲۲۷۷۴۶-۲۲۸۵۸۹

تهیه مسکن آگشن
اجاره بخارجیان ۶۸۷۸۱۲

شرکت‌ریل‌استیت‌اجاره
بخارجیان تلفن ۹۳۶۲۷۸
آ ـ۱۵۶۵

سازمان نیازمندیهای فرح
مرکز اجاره و خرید و فروش
۲۲۹۱۵۵-۲۲۹۱۵۷
مباشرت نیازمندیها

ایران مسکن
IRAN
گروه مجرب ۳۵ نفری ـ اجاره بخارجیان ـ شمال ـ شهر ـ شمیرانات (خرید و فروش)
۲۲۰۸۴۴-۲۲۰۲۷۲

اجاره بایرانی وخارجی
۲۶۷۲۲۹

نیازمندیهای اطلاعات

تلفنهای: ۳۰۳۷۰۲-۳۱۱۲۱۹-۳۱۱۲۲۵-۳۱۱۲۲۴

اخبار نیازمندیهای اطلاعات تلفنی را هم بپذیرید

نگهبان

چند نفر نگهبان با حقوق و مزایای خوب با شرایط زیر استخدام میشوند .

۱ـ حداقل تحصیلات ششم ابتدائی

۲ـ داشتن ۶ ماه سابقه کار در کارخانجات صنعتی

۳ـ حداقل قد ۱۷۵ سانتیمتر

۴ـ داشتن برگ پایان خدمت سربازی

۵ـ سن بین ۳۰ تا ۴۰ سال

داوطلبین استخدام به خیابان ویلاـ خیابان دامغان شماره ۶ مراجعه فرمائید .

بیمارستان نتردام دوفاتیما استخدام مینماید

مامور بسته‌بندی دراتوکلاو

چند نفر دوشیزه با مدرك تحصیلی ششم ابتدائی و دارای سابقه‌کار در قسمت بسته‌بندی بیمارستانی (افرادیکه بزبان انگلیسی آشنائی داشته باشند مقدمند) .

داوطلبین می توانند با رئیس کارگزینی این بیمارستان واقع در یوسف‌آباد (خیابان محمدرضا شاه) کوچه ۲۱ ویابه تلفن های ۷ـ۶۲۳۸۸۳ تماس حاصل فرمایند .

آگهی استخدام

شرکت بازرگانی تیزرو (هوندا)

برای تعلیم کادر اموزشی فنی احتیاج به تعدادی افرادبا تجربه در امر تعمیرموتورسیکلت دارد .

علاقمندان می توانند در روز های ۱۶و ۱۷ بهمن ماه ازساعت ۴ تاه‌بعداز ظهر با در دست داشتن مدارك تحصیلی و تجربی خود به دفتر مرکزی شرکت واقع در خیابان ویلاـ کوچه‌خسرو شماره ۵۲و ۵۴ مراجعه نمایند .

سرویسکار باتجربه سواری و کامیون جویای کار در شرکتها می‌باشد تلفن ۲۷۳۸۵۹

استخدام

یك شرکت بین‌المللی بازرگانی برای خدمت در اداره مرکزی خود به همکاران جوان ، مطلع‌و پرکار نیازمند است .

۱ـ کنترلر امورمالی لیسانس حسابداری

۲ـ کارمند حسابداری درسطوح مختلف

۳ـ ماشین نویس فارسی ولاتین

از علاقمندان دعوت میشود که خلاصه سوابق و مدارك خود را به‌آدرس صندوق پستی ۲۳۱۶ تهران جهت ترتیب مصاحبه ارسال دارند .

داستو

یك موقعیت استثنائی برای دوشیزگان وبانوان

از ۹ صبح تا ۴ بعدازظهر و از ۴ بعدازظهرتا ۹ شب (باسرویس) داستو از طریق مصاحبه تعدادی کارمند جهت تعلیم تخصص آرایشی با حقوق و پورسانت و سایر مزایا استخدام‌میکند

شرایط : سن ۱۹ تا ۳۲ سال

تحصیلات : حدود دیپلم

لطفا با در دست داشتن ۲ قطعه عکس صبحها از ساعت ۱۰ تا ۱ بعدازظهرها ۵ تا۷ بکارگزینی داستو خیابان پهلوی روبروی پارك شاهنشاهی ساختمان داستو مراجعه فرمایند .

آگهی استخدام

شرکت سهامی عام ویتانا

جهت تصدی اطلاعات یك‌نفر دوشیزه یا بانو با شرایط زیر استخدام مینماید .

۱ـ داشتن دیپلم کامل متوسطه

۲ـ معافی دائم .

۳ـ آشنا بودن بزبان انگلیسی

۴ـ سابقه کار حداقل یکسال

طالبین با شماره تلفن ۹۵۱۰۶۱ بین ساعات ۸تا۱۱صبح‌تماس بگیرند

استخدام پانچیست

شرکت کامپیوتر آتومیشن‌بتعدادی پانچیست با تجربه برای‌شیفت های‌مختلف بطور نیمه‌وقت و تمام‌وقت با حقوق مکفی استخدام مینماید.

شیفت ـ ۱ـ از ساعت ۷٫۳۰ الی ۱۴٫۳۰ (تمام وقت)

شیفت ـ ۲ـ از ساعت ۱۵ الی ۲۰ (نیمه‌وقت)

شیفت۳ـازساعت ۲۰ الی ۲۴ (نیمه‌وقت)

آدرس ـتهران خیابان‌پهلوی چهارراه‌امیراکرم ساختمان کورش طبقه دوم

تهیه صورت‌وضعیت‌قطعی بادفاع تلفن ۶۳۳۳۲۰ مهندس احمدی

هوخست

HOECHST

استخدام داروساز

شرکت سهامی‌خاص‌صنعتی‌هوخست نیازمنداست به:

یکنفردستیارکارخانه (داروساز) جهت‌تولیددارو متقاضیان باید دارای‌تجربه‌کافی در رشته داروسازی‌باشند .

آشنائی‌کامل‌بزبان‌آلمانی یاانگلیسی‌ضروری‌است

خواهشمنداست‌متقاضیان‌باخانم‌هیربدیان مستقیما "تماس حاصل‌نمایند .

تلفن : ۷۸۳۸۵۱

نمایندگی بیمه بین‌المللی ایران‌وآمریکا

درآبادان‌موقعیتهای‌جالبی

رابامزایای‌زیرعرضه‌میدارد

۱ـ شرکت‌دردوره مخصوص

۲ـ درامدقابل‌توجه‌ماهانه (بیش ازیکصدهزارریال)

۳ـ امکان کار بصورت تمام وقت یانیمه وقت

۴ـ استقلال در کار

۵ـ پیشرفت نامحدود

اگرواجدشرایط‌زیرهستید

ـ سن بالای ۳۰ سال

ـ خوش بیان وخوش‌برخورد

ـ تحصیلات عالی

جهت مصاحبه حضوری روز شنبه ۱۵ر۱۱ر۳۶ و یکشنبه از ساعت ۸صبح تا ۵ بعداز ظهر بدفتر نمایندگی بیمه بین‌المللی ایران وامریکا واقع در خیابان امیری نبش بازار روز دفترخدماتی بیمه ارتاش‌آقای‌محمدی‌مراجعه فرمائید .

تلفن ۲۵۷۹۱

کارخانجات صنایع الکتریکی البرز بمنظور تکمیل کادر فنی خود تعدادی از افراد مشروحه زیر را بهمکاری دعوت مینماید .

ردیف	عنوان شغل	تحصیلات	میزان تجربه مفید	سرایط احراز
۱	سرپرست کنترل مرغوبیت کالا	مهندس کیفیت و مرغوبیت کالا	۵سال	اسنائی کامل بزبان انگلیسی یاسرانسه تجربه در کارخانجات تولیدی
۲	سرپرست فنی ماشین‌آلات	حداقل دیپلم	۵سال	اسنائی بزبان فرانسه یا انگلیسی و آمادگی برای کار بصورت شیفت
۳	منشی	حداقل دیپلم	۵سال	دانستن زبان فرانسه در حد مکالمه و مهارت در ماشین نویسی فارسی و لاتین
۴	کارگر کنترل مرغوبیت کالا	دیپلم	۳سال	آشنائی بزبان انگلیسی یا فرانسه
۵	نقشه‌کش و طراح قالب	دیپلم	۳سال	داشتن اطلاعات کافی درمورد قالبهای پرس و ماشین های انژکسیون و مکانیك عمومی‌و دانستن زبان انگلیسی یا فرانسه
۶	برقکار درجه‌یك	حداقل دیپلم برق	۴سال	
۷	برقکار درجه دو	ـ	۲سال	توانائی برای کار بصورت شیفت
۸	قالبساز	حداقل ۱۶بتدائی	۲سال	
۹	فرزکار	حداقل ۱۶بتدائی	۵سال	
۱۰	نگهبان	حداقل ۱۶بتدائی	۲سال	داشتن تضمین کافی و معتبر

از داوطلبان واجد شرایط که دارای برگ پایان خدمت و یا معافیت قانونی می باشند تقاضا میشود همه روزه باستثنای روزهای تعطیل با در دست‌داشتن‌یك قطعه عکس‌جهت تکمیل‌پرسشنامه استخدامی و شرکت در مصاحبه و آزمایش از ساعت ۸صبح الی ۱۳ بکارگزینی کارخانجات صنایع الکتریکی البرز در خیابان آرامگاه ، جنب مسجد نورملکان مراجعه فرمایند .

استخدام

یك مجتمع بزرك تولیدی و صنعتی بمنظور تکمیل کادر پرسنلی امور مالی خرد تعدادی حسابدار که دارای‌مشخصات‌ذیل باشند باحقوق ومزایای قابل توجه جهت خدمت درتهران وگیلان به همکاری‌دعوت مینماید .

مدرك تحصیلی	میزان تجربه	سایر شرائط
فوق لیسانس حسابداری	۳تا ۵سال در امور مالی	دانستن زبان انگلیسی
لیسانس حسابرسی	۴ سال درکار سندرسی وحسابرسی	دانستن زبان انگلیسی
لیسانس حسابداری صنعتی	۲تا۴سال‌درحسابداری‌صنعتی‌وهزینه یابی	دانستن زبان انگلیسی
لیسانس حسابداری	۱تا ۳سال در حسابداری عمومی ویا اموال و هزینه‌یابی	گذرانیدن دوره های حسابداری، آشنا به‌زبان انگلیسی
دیپلم ریاضی	۳تا۵ سال در حسابداری صنعتی و هزینه‌یابی	گذرانیدن دوره‌های حسابداری ،آشنا به‌زبان انگلیسی
دیپلم متوسطه	۴ سال‌درحسابداری عمومی ویااموال وهزینه‌یابی	گذرانیدن دوره حسابداری
دیپلم متوسطه	۱تا۲ سال در حسابداری	

حائزین شرائط می‌توانند برای‌کسب اطلاعات بیشتر به استثنای روز های پنجشنبه وجمعه ازساعت ۸ الی ۱۷ به خیابان پهلوی نبش جام جم ساختمان سازمان گسترش ونوسازی‌صنایع ایران‌طبقه دوم اطاق شماره ۲۱۶ مراجعه یا مکاتبه فرمایند .

استخدام

یك سازمان بزرك تولیدی وابسته به‌دولت افراد واجدشرائط ذیل‌را به‌همکاری دعوت مینماید .

واجدین‌شرائط‌استخدام قبل‌ازشروع بکار ازیکدوره کارآموزی در کشورهای خارج برخوردار خواهند شد .

تحصیلات	رشته تحصیلی	تجربه	زبان انگلیسی
فوق لیسانس	حسابداری یا مدیریت بازرگانی	۶ سال	تسلط کامل
لیسانس	حسابداری یا مدیریت بازرگانی	۸ سال	تسلط کامل

داوطلبان می‌توانندبرای‌کسب‌اطلاعات بیشتر به استثنای روزهای پنجشنبه و جمعه از ساعت ۸ الی۱۷ به خیابان پهلوی نبش جام جم ساختمان سازمان‌گسترش‌و نوسازی صنایع ایران طبقه دوم اطاق‌شماره ۲۱۶ مراجعه یا مکاتبه فرمایند .

تلفن نیازمندیهای اطلاعات ۳۱۱۲۲۴ ۳۱۱۲۲۵

نیازمندیهای اطلاعات

تلفنهای: ۳۰۳۷۰۲-۳۱۱۲۱۹-۳۱۱۲۲۵-۳۱۱۲۲۴

نیازمندیهای روزنامه اطلاعات تلفنی آگهی میپذیرد

قابل توجه دوشیزگان جویای کار کارخانجات پارس الکتریک (شرکت سهامی عام)

واقع در تهران حدود ۵۰ نفر دوشیزه واجهت مونتاژتلویزیونهای رنگی و سیاه و سفید با امکانات و شرایط زیر برای کار در یك محیط مناسب و صمیمی به همکاری دعوت مینماید .

امکانات:

۱ـ حقوق مکفی باسود ویژه مناسب
۲ـ یک وعده غذای گرم وارزان
۳ـ استفاده از سرویس ایاب وذهاب رایگان
۴ـ استفاده از تعاونی مصرف (جهت خرید خواروبار ولوازم منزل)
۵ـ استفاده از تعاونی اعتبار (جهت دریافت وام ضرری)
۶ـ آموزش ضمن کار تا تبدیل به نیروی متخصص
۷ـ استفاده از مزایای سازمان تأمین اجتماعی (بیمه درمانی، بیمه بازنشستگی، بیمه حوادث)

شرایط:

۱ـ تحصیلات: ششم ابتدائی یا بالاتر
۲ـ سن: حداقل ۱۳ سال تمام

لطفا جهت استخدام با کسب اطلاع بیشتر همه روزه به استثنای روزهای تعطیل از ساعت ۸ الی ۱۶ به کارگزینی کارخانجات پارس الکتریک واقع در خیابان آیزنهاور ایستگاه شاوب لورنس شماره ۵۶۳ مراجعه فرمائید .

استخدام

شرکت سی . پی . گو

بیك نفر زن یامرد که کاملا بزبان انگلیسی تایپ انگلیسی و شورت هند تسلط داشته باشد نیازمند استواجدین شرایط باتلفن های ۸۴۶۹۹۹ـ ۸۴۳۰۳۰ تماس حاصل نمایند .

استخدام

مهندسین مشاور جهت خدمت در دفتر مرکزی به همکاری افراد زیر نیازمند است :

۱ـ مهندس تاسیسات با حداقل ۵ سال سابقه کار درطرحهای تهویه مطبوع
۲ـ نقشه‌کش معماری با حداقل ۳ سال سابقه کار
۳ـ ماشین نویس فارسی و لاتین باسابقه‌کار وآشنا بزبان انگلیسی که قادر به مکالمه باشند .

واجدین شرایط به‌نشانی خردمند جنوبی آذرشهر شماره ۴۲ کارگزینی شرکت مراجعه‌فرمایند

شرکت سهامی صنایع فلزی ایران

شرکت سهامی صنایع فلزی ایران

افراد زیر را بهمکاری دعوت مینماید

۱ـ مهندس مکانیك با حداقل ۲ سال سابقه کار در امور تولیدی
۲ـ مهندس یا تکنیسین مکانیك باآشنائی به امور طراحی و نقشه کشی قالب وافزار

متقاضیان می توانند به کیلومتر ۱۰ جاده‌قدیم‌کرج روبروی‌شرکت ایران تانکر خیابان زیرپل راه آهن کارخانه شماره یك صنایع فلزی ایران مراجعه نمایند .

استخدام مهندس وتکنیسین

مؤسسه مهندسین مشاور جهت نظارت راههای استان فارس به چند نفر تکنیسین و مهندس راه و ساختمان که حداقل دارای ۵ سال کار درامرراهسازی باشنداحتیاج دارد . واجدین شرائط میتوانند روزهای شنبه تا چهارشنبه بین ساعت ۸½ تا ۱۷ با تلفن ۶۶۶۱۴۲ تا ۴ تماس حاصل فرمایند

آگهی تصحیح

در آگهی دعوت مجمع عمومی عادی شرکت تعاونی تهیه و توزیع اتحادیه دارندگان تاکسی بار از کلیه صاحبان سهام بادر دست داشتن فیش سهام و کارت شناسائی در مجمع حضور بهمرسانند.

هیئت مدیره تهیه و توزیع اتحادیه صنف دارندگان‌تاکسی‌بار

آگهی دعوت

پیرو اعلان ۲۰ر۱۱ر۳۵ به اطلاع کلیه سهامداران شرکت ایران شیمی‌تاك میرساند بعلت عدم فعالیت شرکت جلسه مجمع‌عمومی فوق‌العاده در ساعت ۸ صبح روز یکشنبه ۱۴ر۱۲ر۳۶ در محل شرکت تشکیل میگردد .

دستور جلسه :

مذاکره و اتخاذ تصمیم نسبت به انحلال ویا تقلیل سهامداران و تغییر روش‌خط مشی‌شرکت

شرکت ایران شیمی تاك
بامسئولیت محدود

حج عمره نوروزی

آغاز سال نورا طبق معمول همه ساله‌در مکه، مدینه، شام خواهیم بود .
مدیر گروه حاج محمدابراهیم انشائی ۲۳۲۵۴۹

شرکت ساختمانی استخدام میکند

۱ـ مهندس راه و ساختمان
۲ـ حسابدار کارگاه
۳ـ نقشه‌کش
۴ـ مسئول امور اداری با سه سال سابقه کار
۵ـ فورمن اسکلت‌فلزی درجه یك

عباس‌آباد خیابان پاکستان کوچه دهم پلاك ۷
تلفنهای ـ ۶۲۹۱۴۸ ـ ۶۲۶۶۷۷

آگهی استخدام

بنگاه توسعه ماشینهای کشاورزی وابسته‌به وزارت کشاورزی و عمران روستائی‌برای خدمت در تهران و کرج ۱۸ نفر را که واجد شرایط مندرج در جدول زیر باشد، از طریق آزمایش و مصاحبه انتخاب واستخدام مینماید.

ردیف ـ عنوان شغل میزان تحصیلات گروه‌بندی
۱ـ پیشخدمت ششم ابتدائی ۱
۲ـ نگهبان ششم ابتدائی ۱

داوطلبین واجد شرایط میتوانند بمنظور ثبت نام و کسب اطلاعات بیشتر درایام هفته، باهمراه داشتن مدارک زیربه کارگزینی بنگاه واقع در بلوار الیزابت خیابان کاخ شمالی شماره ۸۶ مراجعه نمایند.

۱ـ اصل و فتوکپی شناسنامه
۲ـ اصل و فتوکپی مدرک تحصیلی
۳ـ اصل و فتوکپی کارت پایان خدمت یامعافیت دائم
۴ـ ۶ قطعه عکس ۴ × ۶

استخدام حسابدار

یك‌شرکت تولیدی واقع در کیلو متر ۱۱ جاده کرج برای تکمیل کادر مالی خود تعدادی حسابدار دیپلمه ریاضی که حداقل ۲ سال سابقه کار در حسابداری بازرگانی وحسابداری صنعتی داشته باشند باحقوق و مزایای‌زیر بطور تمام وقت استخدام مینماید .

۱ـ حقوق مکفی
۲ـ سهم سود سالیانه
۳ـ اضافه حقوق سالیانه
۴ـ پرداخت پاداش درصورت شایستگی
۵ـ سرویس ایاب و ذهاب

متقاضیان میتوانند از ساعت ۸صبح تا ۳ بعدازظهر به‌وسیله‌تلفنهای ۶۶۱۵۰۹ و ۶۶۵۷۹۱ جهت اطلاعات بیشتر و تحصیل آمادگی همکاری خود برای مصاحبه و استخدام اعلام دارند

مبیران

»» بزرگترین نمایشگاه مبیران
در بلوار پهلوی و میدان ارامنه کمی بالاتر از میدان محسنی
ساختمان ۱۱۸ افتتاح شد ۲۲۶۶۶۶
ممر فروش کلیه طرحهای جدید در خیابان فرح
کمی بالاتر از تخت طاوس تلفن ۸۴۳۱۸۲

آگهی استخدام

هواپیمائی ملی ایران «هما»

استخدام کارگر ساده (غیر متخصص)

هواپیمائی ملی ایران «هما»
تعدادی کارگر ساده را با دراختیارگذاشتن امکانات رفاهی ذیل استخدام مینماید :

۱ـ حقوق ومزایای مکفی
۲ـ وسیله ایاب وذهاب
۳ـ غذای گرم
۴ـ مزایای بیمه خدمات درمانی

شرایط استخدامی:

داشتن سواد خواندن و نوشتن باحداکثر سن ۳۵ سال از داوطلبان واجد شرایط‌خواهشمند است با همراه داشتن اصل وفتوکپی مدرك تحصیلی برك پایان خدمت یامعافیت دائم ، شناسنامه عکس‌دار، شش قطعه عکس ۳ × ۴ تا پایان روز ۲۵ر۱۱ر۳۶ همه روزه بغیر از پنج شنبه ها و ایام تعطیل از ساعت ۱۵ الی ۱۷ به اداره استخدام «هما» واقع در خیابان تخت‌طاووس نبش‌روزولت‌اطاق شماره ۱۰۷ مراجعه نمایند.

«آگهی استخدام رسمی»

اداره‌کل آموزش و پرورش استان زنجان طبق مفاد قانون استخدام کشوری تعداد ۲۰ نفر را بشرح زیر از طریق امتحان و مصاحبه استخدام می‌کند

ردیف	عنوان شغلی	طبقه خدمت	محل‌جغرافیائی مورد‌نیاز	تعداد گروه شغلی	شرایط احراز
۱	انبار دار هنرستان زنجان	۱		۴	داشتن دیپلم کامل متوسطه و طی دوره انبارداری
۲	هنرآموز دیپلم‌اداری مدارس‌خدمات زنجان	۳، ۴			داشتن دیپلم کامل متوسطه در رشته بازرگانی و منشیگری
۳	آشپز دانشسرای زنجان	۱،۱			داشتن گواهینامه پایان ابتدائی و اشنائی لازم در زمینه مربوطه
۴	خدمتگزار(پیشخدمت) مدارس‌زنجان	۱،۱۵			داشتن گواهینامه پایان تحصیلات ابتدائی

داوطلبان واجد شرط می توانند برگ درخواست ذیل این آگهی راتکمیل کنند و همراه بامدارک لازم بشرح زیر:

۱ـ رسید (فیش بانکی) مبنی بر پرداخت مبلغ ۳۵۰ ریال برای ردیفهای ۱ و ۲ و مبلغ ۱۵۰ ریال برای ردیفهای ۳ و ۴ دریکی از شعب بانک ملی ایران به حساب ۹۸۰ خزانه نزدبانک‌مرکزی ایران‌بعنوان حساب حق ثبت نام داوطلبان استخدام.
۲ـ فتوکپی برگ خاتمه خدمت وظیفه یابرگ معافیت دائم از خدمت زیر پرچم.
۳ـ فتوکپی شناسنامه
۴ـ عکس ۴ × ۳ تعداد دو قطعه
۵ـ فتوکپی گواهی یامدرك تحصیلی.

حداکثر تا ۱۰ روز بعد از انتشار این آگهی‌با پست سفارشی‌به نشانی (اداره کل آموزش و پرورش‌استان‌زنجان‌ـ اداره‌کارگزینی) ارسال‌دارند. به مدارکی که فاقد رسید بانکی باشد یابعد از مهلت مقرر تحویل پست شودترتیب اثر داده نخواهد شد (وجوه دریافتی به هیچوجه مسترد نمی شود) ضمنا سپاهیان دانش منقضی خدمت می توانند برای خدمت آموزگاری‌در روستاها بطور رسمی استخدام شوند بنابراین از ارسال درخواست برای مشاغل موضوع این آگهی خودداری‌نمایند. داوطلبان‌برای‌دریافت کارت شرکت درامتحان و مصاحبه ۲۰ روز بعد از تاریخ انتشار این آگهی باداره کارگزینی این اداره کل مراجعه نمایند. تاریخ و محل برگزاری امتحان درکارت مزبور قید خواهد شد.

مدیر کل آموزش و پرورش استان زنجان‌ـ فیاضی

«برگ درخواست شغل از اداره کل‌آموزش و پرورش استان زنجان»

نام خانوادگی ـ نام ـ نام پدر
شماره شناسنامه ـ محل صدور شناسنامه
تاریخ تولدروز ـ ماه ـ سال
مدرک و رشته تحصیلی ـ وضع خدمت وظیفه
داوطلب شغل (فقط یک شغل)
نشانی کامل: شهر ـ خیابان ـ کوچه
شماره منزل ـ شماره تلفن ـ امضای داوطلب

کارخانجات تولیدی فیلور

فیلکو ـ هوور

افراد زیر را به‌همکاری دعوت میکند .

۱ـ ماشین نویس لاتین، آشنا به‌زبان انگلیسی ودو سال سابقه کار مفید
۲ـ کارمند دیپلمه با آشنائی کافی به زبان انگلیسی جهت سفارشات خارجی
۳ـ تحصیلدار با گواهی‌نامه موتور سیکلت‌و سواد سیکل اول‌وضامن معتبر
۴ ـ پرسکار با دو سال سابقه کار مفید
۵ ـ پولیش‌کار جهت آبکاری با یکسال تجربه
۶ ـ کارگر ساده باسواد سیکل اول متوسطه

متقاضیان می‌توانند همه روزه ازساعت ۸ الی ۱۲ به‌اداره کارگزینی فیلور واقع در فرح‌آبادژاله ایستگاه کوکاکولا شماره ۷۷۷ مراجعه نمایند.

حج عمره نوروزی

مکه ـ مدینه ـ جده ـ شام

۲۳ روز در معیت حجت‌الاسلام آقای تهرانی امام جماعت کن مدیر گروه سازمان اوقاف:

حاج سید هادی کشفی ۵۴۴۳۲۰

نیازمندیها

۳۱۱۲۲۷
۳۱۲۴۱۳

نیازمندیهای روزنامه اطلاعات تلفنی آگهی میپذیرد.
قسمت استخدام
۳۱۱۲۲۴-۳۱۱۲۲۵-۳۲۸۳۵۶

پیشگاه مبارک اعلیحضرت همایون شاهنشاه آریامهر
کاخ نیاوران . تهران

اتحار دارد از سوی کلیه پیش آهنگان .دانش‌آموزان،اعضاءسازمان جوانان شیروخورشیداعضاءسازمان‌دانش‌آموزان وابسته‌به‌حزب‌رستاخیز ملت ایران معلمان وفرهنگیان استان بوشهر سالروز انقلاب مقدس شاه‌و ملت را به پیشگاه مبارک فرمانده‌عالیقدر و رهبر توانا و اندیشمند ملت ایران تبریک و تهنیت عرض نماید .

شاهنشاها :

فرهنگیان استان بوشهر که‌سربازان جان نثار **شاهنشاه آریامهر** میباشند مانند دیگر طبقات‌ملت‌ایران‌ضمن اعلام آمادگی‌خودبرای جانبازی در راه تحقق هدفهای مقدس ان‌فرمانده عظیم‌الشان باردیگر مراتب حق شناسی خود را بشرف عرض خاکپای مبارک همایونی رسانده ، خداوند توانا را به موهبت وجودپر برکت آن شاهنشاه فرهنگ‌دوست سپاس میگویند.

جان‌نثار عبدالحسین داودی

اطلاعیه
باشگاه‌هواپیمائی‌شاهنشاهی

سازمان بین‌المللی مبادله‌دانشجو باباشگاه هواپیمائی‌شاهنشاهی‌توافق نموده است که ۹ نفر از جوانانی را که بزبانهای انگلیسی ویا فرانسه آشنائی داشته و سن آنها بین ۱۷ الی۱۹ سال میباشد.در یکی‌ازکشور های آمریکا ـ کانادا ،انگلستان ، فرانسه بپذیرد و در مقابل ۹ نفر از جوانان کشور های‌بالا را به ایران اعزام خواهند نمود.

خانواده هائیکه مایلند فرزندآنها یکی از کشور های بالارابازدیدنماید فقط بایستی هزینه مسافرت فرزند خود از تهران به فرانکفورت و یا بعکس را تامین نموده و مدت ۲۱روز یکنفر از جوانانی که به‌ایران‌خواهند آمد در منزل خود پذیرائی نمایند.

ضمنا کلیه هزینه های جوانان ایرانی که اعزام خواهند شد از فرانکفورت به کشور های بالا و بالعکس‌بعهده دولت‌های‌میزبان‌خواهد بود.

داوطلبان برای کسب اطلاعات بیشتر حداکثر تا ۱۵ اسفند ماه با صندوق پستی ۲۸۴۳ تهران ، با باشگاه هواپیمائی شاهنشاهی‌مکاتبه نمایند .

تاریخ مسافرت از :۲۱ تیرالی ۱۷ امرداد ماه ۲۵۳۷ خواهد بود.

شماره ۱۱۵۳۹
تاریخ۹ر۱۱ر۳۶

آگهی نوبت اول دعوت مجمع‌عمومی عادی

نظر باینکه مدت ماموریت اعضاء‌هیئت مدیره شرکت تعاونی نانوایان تهران در شرف انقضاء میباشد لذا بتجویز بند ۱ ماده ۴۲ اساسنامه بدینوسیله از کلیه اعضاء محترم شرکت دعوت میشود که در ساعت ۴ بعد ازظهر روز یکشنبه ۳۰ر۱۱ر ۲۵۳۶ در جلسه مجمع عمومی عادی شرکت تعاونی‌نانوایان تهران که در محل‌تاسیسات شرکت واقع‌درخیابان شیروخورشید نبش رباط کریم‌فرعی (دکتر خانعلی) تشکیل خواهد شد شخصا و یا وکالتابا دردست‌داشتن دفترچه سهمیه که بمنزله کارت شناسائی اعضاء خواهد بود حضور بهمرسانند .

دستور جلسه عبارت از

۱ـ استماع گزارش فعالیتهای هیات مدیره شرکت .
۲ـ کسب اختیار تاسیس شرکت تعاونی مصرف کارکنان واعضاء شرکت.
۳ـ کسب مجوز خریدساختمان‌جهت‌محل شرکت
۴ـ اصلاح موادی از اساسنامه
۵ـ انتخاب اعضاء اصلی وعلی‌البدل هیات مدیره شرکت

رئیس هیئت مدیره شرکت تعاونی نانوایان تهران اسداله صادقیان

آگهی حصروواثت

اقای سید علی آقانوبری (نابری) بشناسنامه ۲۰۶۰۳۵ بشرح دادخواست کلاسه ۳۶ر۱۱۰۹ این شعبه توضیح داده شادروان فرخنده خانم نابری بشناسنامه ۲۸۲۲۵ در تاریخ ۱۵ر۱ر۲۵۳۵ درگذشته وراث او عبارتند از متقاضی پسر و هماخانم نابری بشناسنامه ۲۸۲۲۶ دختر متوفاه

لذا مراتب سه نوبت ماهی‌یکمرتبه در روزنامه رسمی‌و محلی اگهی میشود ت چنانچه کسی اعتراضی دارد یا وصیتنامه‌ای از درگذشته نزد اشخاصی باشد ظرف سه ماه از نشر اولین اگهی بدادگاه تقدیم دارد والا گواهی صادر خواهد شد و هر وصیتنامه‌ای جز رسمی و سری که بعد ازاین موعد ابراز شود از درجه اعتبار ساقط است.

دادرس شعبه ۷۵ دادگاه شهرستان تهران ـ طاهره بابائی

کیمنور کورپوریشن مقیم انتورپ در بلژیک صاحب اختراع

«الکترود و پوشش‌الکترود» ثبت شده درایران بشماره ۷۴۶۷ ـاجازه بهره‌برداری از آنرا باشخاص ذینفع عرضه مینماید. برای کسب اطلاع بیشتر بدفتر حقوقی ر.آقابابیان‌و همکاران خیابان شاه کوچه نوبهار شماره ۱۸ مراجعه شود.

سیبا شرکت سهامی مقیم بال در سوئیس صاحب اختراع

«طریقه تهیه فورانوسیدهای جدید» ثبت شده درایران بشماره ۷۷۷۵ اجازه بهره‌برداری از آنرا باشخاص ذینفع عرضه مینماید. برای کسب اطلاع بیشتر بدفتر حقوقی ر. آقابابیان و همکاران خیابان شاه کوچه نوبهار شماره ۱۸ مراجعه شود.

آـ۴۱۱۷۹

میتسوئی پتروکمیکال ایندستریز لیمیتد مقیم توکیو در ژاپن صاحب‌اختراع

«کفپلی‌اولفین برای تهیه کاغذیکه خاصیت خشک‌شدن آن زیاد است وطریقه تهیه‌آن» ثبت شده در ایران بشماره ۱۰۷۷۵ اجازه بهره‌برداری از آنرا باشخاص ذینفع عرضه مینماید. برای کسب اطلاع بیشتر بدفتر حقوقی ر. آقابابیان و همکاران خیابان شاه کوچه نوبهار شماره ۱۸ مراجعه شود.

آـ۴۱۱۴۲

اقتصاد
چاپ پنجم
اقتصاد خرد
اقتصاد کلان
تالیف
دکتر محمود منتظر ظهور
شماره ۱۳۷۶
فروشگاه شماره ۱ خیابان غربی دانشگاه (نبش آذر)
فروشگاه شماره ۲ خیابان شاه‌رضا ایستگاه لاله زار
فروشگاه شماره ۳ امیرآباد شمالی خیابان شانزدهم
ناشر، مؤسسهٔ انتشارات و چاپ دانشگاه تهران

سفینهٔ سلیمانی
سفرنامهٔ سفیر ایران به سیام
نوشته
محمدربیع بن محمدابراهیم
تصحیح، تحشیه و تعلیقات
عباس فاروقی
شمارهٔ ۱۶۲۱
فروشگاه شماره ۱ خیابان غربی دانشگاه (نبش آذر)
فروشگاه شماره ۲ خیابان شاه‌رضا ایستگاه لاله زار
فروشگاه شماره ۳ امیرآباد شمالی خیابان شانزدهم
ناشر، مؤسسهٔ انتشارات و چاپ دانشگاه تهران

اطلاعیه حج طریقت
گروه ۱۳۶۸ سازمان اوقاف

بدینوسیله باطلاع کلیه علاقمندان زیارت ناجی عالم بشریت حضرت ختمی مرتبت «ص» و قبور ائمه هدی «ع» در مدینه منوره وانجام عمره مفرده درایام تحویل‌سال نو ددمکه معظمه که قبلاجهت نام‌نویسی دراین گروه مراجعه نموده‌اند میرساندکه کذرنامه های خودرا حداکثر تا۲۰ر۱۱ر۳۶ بدفتر کاروان تحویل نمایند زیراباتوجه به تعداد مراجعه کنندگان تااین تاریخ‌دیگر محلی جهت‌نام نویسی باقی نمیباشد.

رضا طریقت

آگهی مناقصه

شرکت شهدساز (سهامی خاص)ماشین های بسته بندی قوطی برای مربا ورب‌گوجه‌فرنگی به ظرفیت ۳۰۰۰ و ۶۰۰۰ عدد در ساعت موردنیاز کارخانه کنسرو مشهد را ازطریق مناقصه وطبق برگ شرایط و مشخصات خریداری مینماید .

داوطلبان شرکت در مناقصه می توانند همه روزه به استثناء ایام تعطیل به دبیرخانه شرکت واقع درخیابان‌تخت‌جمشید شماره ۴۳۵ طبقه‌سوم مراجعه ویک نسخه ازبرگ شرایط ومشخصات‌را دریافت و پیشنهادات خود رابا قیدقبولی‌شرایط ومشخصات‌تاساعت ۹صبح‌روز ۷ر۱۲ر۲۵۳۶ به دبیرخانه‌شرکت‌تسلیم‌نماید پیشنهادات‌درساعت ۱۰صبح‌همان‌روزدرمحل‌شرکت بازوفرائت‌خواهد شد.حضور پیشنهاددهندگان‌در جلسه‌کمیسیون آزاد است .

شهدساز
شرکت سهامی خاص

«آگهی حراج»
گمرک نوشهر (مازندران) کالای متروکه زیر را

ردیف ـ نوع کالا	تعداد	وزن ـ کیلو	قبض انبار	محل نگهداری	ملاحظات
۱ـ لوازم صنعتی	۸ صندوق	۳۱۰۶۰	۷۳۸	محوطه ۱	متعلق به بانک‌شهریار
۲ـ لوازم صنعتی	۶ صندوق	۲۶۶۱۰	۶۴۶	محوطه ۱	متعلق بشرکت ایلویکو تکنیکال
۳ـ مواد شیمیایی	۱۰ بشکه	۲۴۲۰	۷۱۵	محوطه ۱	متعلق‌بشرکت‌پلاسکوکار
۴ـ کاغذ	۲۹ پالت	۱۰۰۰۰	۷۱۲	انبار	متعلق به‌ایران‌درساز
۵ـ لوازم موتورسیکلت	۱۲ صندوق	۴۰۰	ـ	انبار	متعلق به‌ایران‌وشرق
۶ـ آهن سپری	۶ بسته	۱۳۲۰۰	ـ	محوطه	اضافه انباری
۷ـ الیاف مصنوعی	۲ عدل	۴۰۰	ـ	انبار	اضافه انباری
۸ـ کاغذ	۵ عدل	۱۰۰۰	ـ	انبار	اضافه انباری
۹ـ اتومبیل‌سواری BMW-518	یکدستگاه	۱۰۰۰	ـ	محوطه	واگذاری ـ مدل ۱۹۷۷
۱۰ـ اتومبیل بیوک	یکدستگاه	۱۵۰۰	ـ	گمرک بابلسر	واگذاری ـ مدل۱۹۷۲
۱۱ـ اتومبیل فورد	یکدستگاه	۱۰۰۰	ـ	گمرک بابلسر	واگذاری ـ مدل۱۹۶۹
۱۲ـ اتومبیل تویوتا کرونا	یکدستگاه	۱۰۰۰	ـ	محوطه نوشهر	واگذاری ـ مدل ۱۹۷۷

از طریق حراج همگانی روزهای شنبه ویکشنبه ۲۹ و ۳۰ بهمن ماه سال ۲۵۳۶ ساعت ۹ صبح بفروش میرساند. طالبین میتوانندهمه روزه باستثنای‌ایام‌تعطیل‌در ساعات اداری به‌گمرک نوشهر مراجعه و پس از رویت کامل کالا وآگاهی از کمیت‌و کیفیت آنهادرجلسه حراج شرکت‌نمائید. ضمنا کالاهای ردیف ۱۰ و ۱۱ در محوطه گمرک بابلسر موجوداست‌طالبین‌میتوانند کالای مذکور را همانجا رویت نموده و با اطلاع از چگونگی‌آنها در جلسات حراج که درنوشهر تشکیل میگردد شرکت نمایند. بدیهی است نسبت به اعتراض خریداران بعد ازفروش ترتیب اثر داده نخواهدشد.

(اداره فروش منطقه مرکزوشمال گمرک ایران)

اگهی پذیرش دانشجودر رشته‌های پرستاری‌برای فوق دیپلم

آموزشکده پرستاری سمنان وابسته به‌سازمان منطقه‌ای بهداری و بهزیستی استان سمنان در نیمسال تحصیلی ۳۷ـ۳۶ تعداد ۳۰نفر دیپلمه دختر در رشته های طبیعی، ادبی‌و ریاضی راکه در آزمون همگانی سال جاری‌شرکت نموده‌اند و کل نمره آزمون آنان از ۲۵۰۰ بیالاباشد میپذیرد.

داوطلبین باید دارای حداکثر ۲۵ سال تمام بوده واز لحاظ قانون خدمات اجتماعی‌منعی برای شروع وادامه تحصیل نداشته باشند ، داوطلبین میتوانند مدارک‌زیر را بایست‌سفارشی حداکثر تا ۱۷ر۱۱ر۳۶ به نشانی کارگزینی سازمان منطقه‌ای بهداری و بهزیستی استان سمنان واقع در نبش میدان منوچهری ارسال دارند.

۱ـ فتوکپی کارنامه آزمون همگانی سال جاری
۲ـ فتوکپی دیپلم
۳ـ فتوکپی شناسنامه
۴ـ عکس ۴ × ۶ دوقطعه

این اموزشکده غیر شبانه روزی میباشدوماهیانه تاپایان دوره تحصیل ۶۰۰۰ ریال‌بابت کمک هزینه به دانشجو پرداخت خواهد شدودانشجویان در پایان تحصیل به‌اخذ مدرک‌دانش نهری در رشته پرستاری نائل میگردند.

داوطلبین بایستی با در دست داشتن‌اصل کارنامه آزمون همگانی‌سال‌جاری برای‌مصاحبه در روزهای ۱۹ـ۲۰ بهمن ماه جاری مراجعه نمایند. م الف ۱۱۴

سازمان منطقه‌ای بهداری وبهزیستی استان سمنان

ثبت نام‌مجددانشجویان‌مدرسه عالی برنامه‌ریزی‌وکاربرد کامپیوتر

دانشجویان باید بادردست‌داشتن کارت تحصیلی جهت ثبت نام مجدد با شرائط جدید از ساعت ۸ر۳۰ الی۱۲ واز ۲تاه بعدازظهر طبق جدول زمانی زیر بمحل مدرسه عالی‌مراجعه نمائید .

شنبه ۱۵ بهمن دانشجویان‌دوره های ۳۵ و۳۶
یکشنبه ۱۶ بهمن دانشجویان دوره های ۵۳ و ۵۴
دوشنبه ۱۷ بهمن دانشجویان دوره ۵۲

آگهی استخدام
اداره آموزش و پرورش منطقه‌لاریجان طبق مفاد قانون استخدام کشوری عده‌ای را ازطریق امتحان‌ومسابقه‌بشرح‌زیراستخدام‌میکند

ردیف ـ عنوان‌شغل	محل خدمت	شرایط احراز	طبقه	گروه	رسته	رشته
۱ـ پیشخدمت	لاریجان	پایان تحصیلات ابتدائی	۱	۱	خدمات	پیشخدمت
۲ـ آشپز	لاریجان	پایان تحصیلات ابتدائی‌و آشنائی لازم در زمینه مربوط	۱	۱	خدمات	آشپز

داوطلبان واجد شرایط که‌خدمت نظام وظیفه را انجام‌داده باشند یا دارندگان معافیت دائم که سن‌آنها کمتراز ۱۸سال و بیشتر از ۴۰ سال نباشد میتوانند برگ درخواست ذیل‌این آگهی راتکمیل نموده‌همراه بادوقطعه عکس ۴×۳ویک برگ فتوکپی مدرک تحصیلی و یک‌برگ فتوکپی شناسنامه عکس‌دارو فیش بانکی به مبلغ ۱۵۰ ریال دریکی از شعب بانک ملی ایران بشماره ۹۸۰ خزانه نزدبانک مرکزی‌ایران «بعنوان‌حق‌الثبت داوطلبان استخدام» حداکثر قادرروز بعداز انتشاراین آگهی شخصا به‌دایره کارگزینی این‌اداره به نشانی گزنک‌ـاداره آموزش وپرورش منطقه لاریجان تحویل نمایند. به مدارکی که فاقد رسیدبانکی بودمو یا بعداز انقضای مهلت مقرر برسند ترتیب‌اثر داده نخواهدشد ضمنا وجه مذکور به هیچوجه مسترد نمیشود .

کارت ورودبه جلسه امتحان در تاریخ۲۷ر۱۱ر۳۶ بین داوطلبان در محل فوق توزیع میگردد تاریخ‌ومحل امتحان در پروانه مذکور قیدشده است .

رئیس‌آموزش وپرورش‌منطقه‌لاریجان ـعبدالحمید محمدزاده

برگ درخواست

نام‌خانوادگی ـ نام ـ نام‌پدر ـ شماره شناسنامه
محل صدور ـ مدرک تحصیلی ـ داوطلب شغل «فقط‌یک شغل»
نشانی کامل شهر ـ خیابان ـ کوچه ـ شماره منزل ـ شماره تلفن
امضاء داوطلب

۵ر۷۰۱ر۱۴۲ر۱

۲۹ر۱۰ر۳۶

«آگهی حراج»

اداره فروش گمرکات منطقه غرب تبریز(سبلان) در ساعت ۹ صبح‌روز شنبه مورخه ۲۹ر۱۱ر۳۶ کالاهای متروکه مشروحه زیر را :

ردیف نوع کالا	وزن تقریبی	تعداد	شماره قبض انبار	محل توقف‌کالا	ردیف دفتر کل	ردیف متروکه	نام صاحب کالا یاشرکت‌حمل‌کننده
۱ـ مفتول فلزی	۲۰۵۵۰	۱۸۲ کلاف	۲۶۴۲۰	گمرک سبلان	۲۳۹۷	۱۰۳۳	شرکت پرس‌ترانسپورت‌بار
۲ـ مفتول فلزی	۳۰۹۴۵	۲۸۴ کلاف	۲۶۴۲۷	« «	۲۴۷۷	۱۰۰۹	شرکت پرس‌ترانسپورت‌بار
۳ـ مفتول فلزی	۱۹۰۰۰	۱۶۴ کلاف	۲۶۴۳۵	« «	۲۴۷۲	۱۰۰۵	شرکت پرس‌ترانسپورت‌بار
۴ـ مفتول فلزی	۱۸۱۰۰	۱۹۹ کلاف	۲۶۴۸۰	« «	۲۵۹۷	۹۷۹	شرکت پرس‌ترانسپورت‌بار
۵ـ تخته	۵۰۰۰	۱۶۶ ـاصله	۸۰۸۴	« «	۲۷۱۷	۹۵۰	شرکت پرس‌ترانسپورت‌بار
۶ـ ماشین‌آلات نخ‌ریسی	۱۸۹۱۵	۶ نگله	۲۵۷۴۷	« «	۱۲۰۵۶	۹۰۳	شرکت تی‌بی‌تی
۷ـ صفحه از تراش چوب	۱۹۰۰۰	۱۰ نگله	۲۳۶۰۰	« «	۲۱۷۶	۸۰۷	شرکت نارون
۸ـ تخته (اشیاء مانند درب)	۲۰۵۰۰	۱۰ نگله	۲۳۶۰۱	« «	۲۱۷۵	۸۰۶	شرکت نارون
۹ـ تخته	۲۷۰۰۰	۱۳۵۵ ـ اصله	۱۰۲۸۰	« «	۱۶۹۸	۵۴۳	حاج‌علی رسولی
۱۰ـ صفحه‌ازتراش چوب	۲۸۷۹۵	۱۳ ـنگله	۷۷۵۸	« «	۱۷۴۶	۵۳۰	شرکت پورآهاما
۱۱ـ تخته	۲۱۰۵۰	۳۱۷ ـاصله	۲۶۱۰۲	« «	۷۱۰	۳۶۳	شرکت پورآهاما
۱۲ـ نئوپان	۲۶۰۰۰	۲۶ ـنگله	۲۳۱۹۴	« «	۸۴۷۴	۲۷۳	شرکت‌پرس ترانسپورت‌بار
۱۳ـ صفحه از تراش چوب	۲۱۳۰۰	۱۱۵۰ برگ	۲۳۱۹۷	« «	۸۴۷۱	۲۷۲	شرکت نارون
۱۴ـ تخته	ـ	۳۳ ـاصله	۴۸۳۲	« «	۷۱۱۳	۲۲۱	شرکت ترانسپورت‌بار
۱۵ـ نئوپان	۲۰۸۲۰	۱۶ بسته	۶۰۹۹	« «	۵۳۴۷	۱۸۵	شرکت ترانکواکسپرس
۱۶ـ سیم‌خاردار	ـ	۶ نگله	۳۴۶۴	« «	۵۰۴۵	۱۸۰	شرکت اور
۱۷ـ تخته	۲۰۰۰۰	۴۵۵ـاصله	۹۹۸	« «	۵۹۸	۴۲	شرکت پورآهاما

ازطریق حراج همگانی بفروش‌می‌رساند طالبین می‌توانند همه‌روزه‌در ساعات اداری به گمرک سبلان (تبریز) مراجعه وپس از رویت کامل وآگاهی ازکمیت و کیفیت کالاها درحراج شرکت نمایند . ضمنا ۲٪ حراج به‌عهده خریداران‌خواهد بود . ضمنا درصورت عدم فروش کالاهای فوق بقیه کالاها در روز یکشنبه ۳۰ر۱۱ر۳۶ به معرض حراج‌گذاشته خواهدشد .

اداره فروش‌گمرکات منطقه غرب

بمناسبت سفر شاهنشاه و شهبانو به هند

همکاری‌های ایران و هند توسعه می‌یابد

سفر شاهنشاه آریامهر و علیاحضرت شهبانو به‌هند از فردا آغاز میشود. موارجی دسای نخست وزیر هند که در خرداد ماه سال جاری از تهران دیدن کرد به نمایندگی از طرف پرزیدنت سانجی واردی، رئیس جمهوری هند از شاهنشاه و شهبانو دعوت بعمل آورد که از هند دیدن‌کنند. سفری که بدون تردید در گسترش مناسبات و همکاریهای‌دو کشور نقش مهمی ایفا خواهد کرد.

سال ۱۸۵۷ که شبه قاره هند رسما جزء امپراطوری بریتانیا شد ایران و هند روابط‌سیاسی مستقیمی نداشتند. تا مرداد ۱۳۲۶ (اوت ۱۹۴۷) که هند مستقل شد روابط و مناسبات دو کشور به سطح سفارت ارتقاء یافت.

در سال ۱۳۳۴ (۱۹۵۵) نخست وزیر هند از ایران دیدن کرد و در سال ۱۳۳۷ (۱۹۵۸) شاهنشاه آریامهر از هند دیدار کردند.

در سال ۱۳۴۲ (۱۹۶۳) امضای عهدنامه مودت و تجارت و دریانوردی بین دو کشور روابط دو کشور را در سطح بالاتری قرار داد.

در سال ۱۳۴۶ (۱۹۶۷) وزیر امور خارجه هند از ایران دیدن کرد و در سال ۱۳۴۷ (۱۹۶۸) وزیر امور خارجه ایران از هند دیدن کرد.

در سال ۱۳۵۰ (۱۹۷۱) موارجی دسای نخست وزیر هند از ایران دیدن کرد و در سال ۱۳۵۲ (۱۹۷۳) نخست وزیر هند از ایران دیدن کرد.

در سال ۱۳۵۲ (۱۹۷۳) شاهنشاه آریامهر از هند دیدن کردند.

★ موارجی دسای نخست وزیر هند در خرداد ماه سال جاری به تهران آمد وبه پیشگاه شاهنشاه‌آریامهر شرفیاب شد.

★ شاهنشاه آریامهر و علیاحضرت شهبانو هنگام دیدار از کالج دختران در مدرس

مهد آزادی

روز ۶ بهمن هر سال مردم هند سالروز تاسیس جمهوری هند، را جشن میگیرند هندیس از مبارزات طولانی برهبری یکی از درخشان‌ترین چهره‌های سیاسی و انسانی دنیای معاصر یعنی مهاتماگاندی و یاران او تاسیس شدواز آن هنگام‌تاکنون به پیشرفتهای عظیم و قابل توجهی در زمینه‌های سیاسی ـ اقتصادی و اجتماعی نایل آمد

امروز هند، بعنوان‌بزرگترین دمکراسی جهان، مهد آزادی‌ناه است.

گرفته است.بااین حال‌بزرگترین مشکل دمکراسی هند فقر و نابرابری است که بدون ازمیان برداشتن آن دمکراسی همواره با مسائل بغرنج روبرو است.

به‌این سبب است که توسعه و عمران مهمترین بعدو جنبه دمکراسی هند بشمار میرود.

هند قرنها برای دنیای خارج سرزمین افسون‌ها بود. گذشته تاریخی- فرهنگ درخشان، عظمت‌بلندپایه نژادهای‌گوناگون و منابع سرشار و طبیعی همواره تحسین و اعجاب جهانیان را نسبت به هند برانگیخته است.

هند کشوری است وسیع و اگر روسیه را جدا فرض کنیم وسعت آن‌تقریبا برابر دوسوم وسعت اروپاست.

هند بیش از ۱۰ هزارکیلومتر مرز دارد و دارای ۵۶۰۰کیلو متر خط ساحلی میباشدجمعیت تقریبی هند طبق سرشماری‌سال ۱۹۷۱، ۵۶۰ میلیون نفرتخمین زده شده است.

ولی اکنون جمعیت هند با احتساب حداقل ۲٫۵ درصد رشد سالانه بالغبر ۶۴۰میلیون نفر است از جهت سیاسی،هند جمهوری دمکراسی پارلمانی است وپارلمان از دو مجلس تشکیل میشود.

نظام حکومتی ایالات هند (هند دارای ۲۱ ایالت و ۹ ناحیه‌است) مشابه حکومت مرکزی است. ریاست اجرائی هر ایالت بعهده استاندار و هیات وزیران است و یکرئیس الوزراء در راس آن قرار دارد. رئیس‌الوزراعرا استاندار تعیین میکند.

روابط ایران و هند

ایران و هند در قرون متمادی علائق بسیار نزدیک سیاسی و فرهنگی، اقتصادی وبازرگانی داشته‌اند . قبل از نفوذ و تسلط انگلستان‌برشبه قاره هند، دو کشور درمواقع وبه مناسبهای مختلف سفرای متعددی مبادله کرده‌اند .

در زمان سلطنت آخرین پادشاهان سلسله گورکانی که کمپانی هند شرقی و دولت انگلیس عملا هند رادر اختیار داشتند و بخصوص بعد از سال ۱۸۵۷ که شبه قاره هند رسما جزء امپراطوری بریتانیا شد ایران‌و هند روابط‌سیاسی مستقیمی نداشتند. تا مرداد ۱۳۲۶ (اوت ۱۹۴۷) که هند مستقل شد روابط و مناسبات دو کشور به سطح سفارت ارتقاء یافت.

در سال ۱۳۳۴ (۱۹۵۵) نخست وزیر هند از ایران در سال ۱۳۳۷ (۱۹۵۸) شاهنشاه آریامهر از هند دیدار کردند.

در سال ۱۳۴۲ (۱۹۶۳) امضای عهدنامه مودت و تجارت و دریانوردی در سالهای ۱۳۳۰ و ۱۳۳۶ و موافقت‌نامه‌های فرهنگی وبازرگانی در سالهای ۱۳۳۷ و ۱۳۴۳ مناسبات دو کشور را بیش از بیش تحکیم بخشد.

در سال ۱۳۵۰ «وی‌وی ـ گی‌ری» رئیس‌جمهوری سابق هند به‌ایران امد تا در جشن های دوهزار وپانصد ساله شاهنشاهی ایران شرکت کنددر سال۱۳۵۲ والاحضرت‌شاهدخت اشرف پهلوی برای شرکت در جلسات هیات داوران اعطای جوائز محمد رضا پهلوی که هر ساله به کوشندگان امر مبارزه با بیسوادی دادهمیشود به هند سفر کردند. در سال ۱۳۵۳ بانو گاندی نخست‌وزیر وقت هند و در بهار سال‌جاری موارجی دسای نخست وزیر جدید هند به‌ایران سفر کردند

ایران و هند در حقیقت جزئی از روابط سیاسی ایران و انگلیس بوده است.

بااستقلال هند، مناسبات دو کشور نیز وارد مرحله تازه‌ای شد وروزبروز توسعه یافت مسافرت رسمی شاهنشاه بهند در سال ۱۳۳۴ (۱۹۵۵) ودیدار جواهرلال‌نهرو نخست وزیر فقید هند از ایران در سال ۱۹۵۹ و مسافرت رادها کرشنا رئیس‌جمهوری وقت‌هند در سال ۱۹۶۳ و امضای‌عهد نامه‌های مودت و تجارت و دریانوردی در سالهای ۱۳۳۰ و ۱۳۳۶ و موافقت‌نامه‌های فرهنگی وبازرگانی در سالهای ۱۳۳۷ و ۱۳۴۳ مناسبات دو کشور را بیش از بیش تحکیم بخشد.

در سال ۱۳۵۰ «وی‌وی ـ گی‌ری» رئیس‌جمهوری سابق هند به‌ایران امد تا در جشن های دوهزار وپانصد ساله شاهنشاهی ایران شرکت کنددر سال۱۳۵۲ والاحضرت‌شاهدخت اشرف پهلوی برای شرکت در جلسات هیات داوران اعطای جوائز محمد رضا پهلوی که هر ساله به کوشندگان امر مبارزه با بیسوادی دادهمیشود به هند سفر کردند. در سال ۱۳۵۳ بانو گاندی نخست‌وزیر وقت هند و در بهار سال‌جاری موارجی دسای نخست وزیر جدید هند به‌ایران سفر کردند

آگهی مناقصه

دانشگاه تهران در نظر داردنگهداری و سرویس و تعمیرات تاسیسات دانشکده پزشکی داریوش کبیرواقع در خیابان امیرآباد شمالی خیابان فرح‌زاد را واگذار نماید داوطلبان‌می توانند برگ شرایط و مشخصات مربوطه را از امور عمومی دانشگاه تهران واقع د رخیابان ۲۱ آذر کوی رهنما دریافت و ساختمان دانشکده مذکور را از نزدیك ملاحظه فرمایند پیشنهادات بایستی در پاکت لاك و مهر شده بانضمام مبلغ سیصد هزار ریال ضمانتنامه بانکی حداکثر تا آخر وقت‌اداری‌روز شنبه۱۳٫۱۲٫۳۶ بدفتر دبیرخانه دانشگاه واقع در خیابان شاهرضا تسلیم و رسید دریافت دارند پاکتها در ساعت ۱۱ صبح روز یکشنبه ۱۴٫۱۲٫۳۶ بازو قرائت خواهد شدحضور پیشنهاد دهندگان در جلسه آزاد است .

م الف ۲۵۶۱۱ مدیر کل امور عمومی دانشگاه

مهمان نوازی

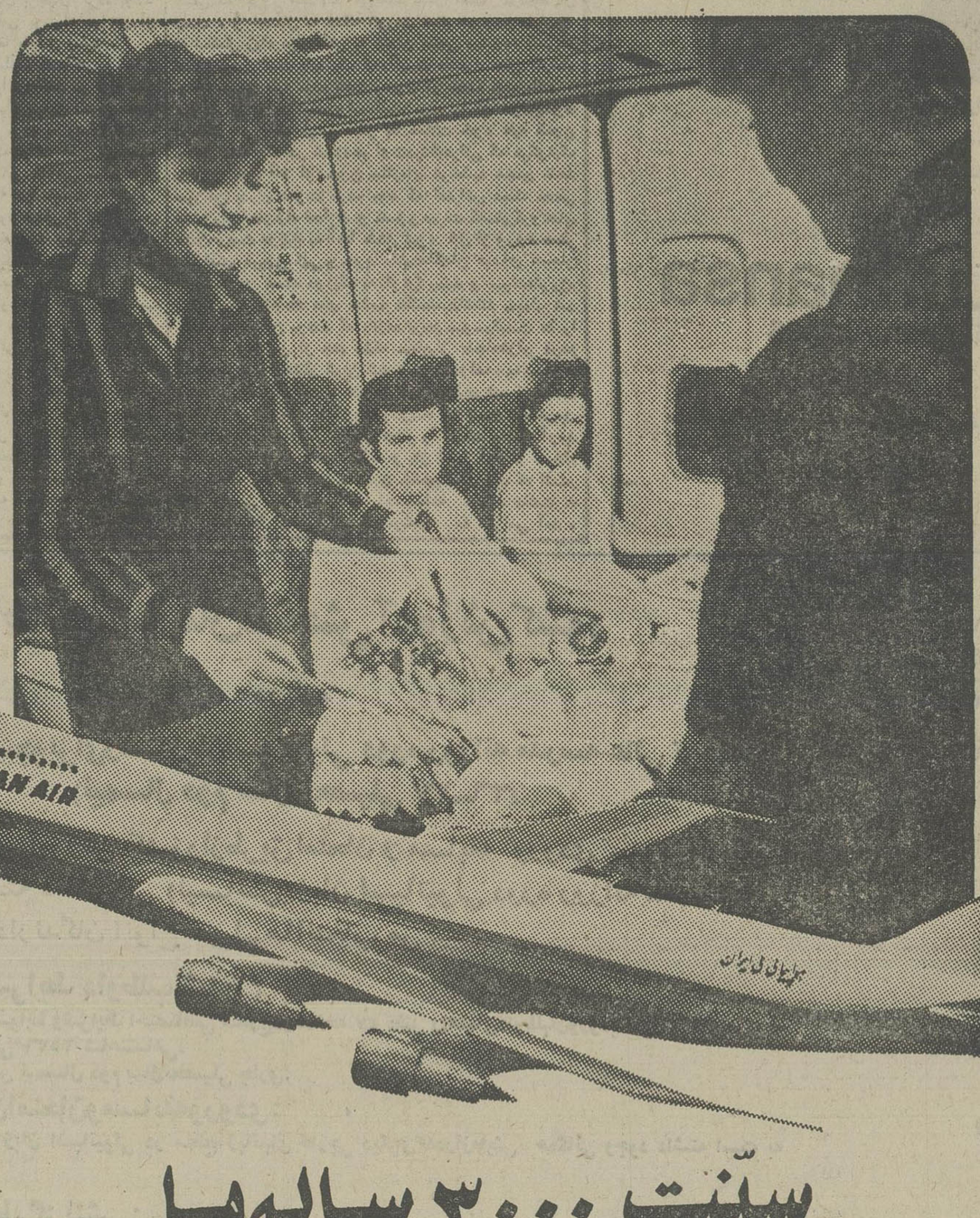

سنّت ۳۰۰۰ ساله ما

. . . سنتی غرورآفرین که ثمره‌اش شکوفائی لبخند روی لبهای مردم سراسر جهان‌است . باهما پرواز کنید ، پروازی‌شیرین با سنتی ۳۰۰۰ ساله ، هواپیمائی ملی ایران "هما" اکنون با گسترش‌کامل‌خطوط‌پروازی‌خویش نامی پر افتخار در عرصه رقابتهای فاتحان بزرگ آسمان است .

" هما " نه تنها آخرین و جدیدترین امکانات هوائی را در اختیار شما قرار میدهد ، بلکه با صمیمانه‌ترین و گرمترین میهمان‌نوازیها باستقبال شما می‌آید ، با سنت ۳۰۰۰ ساله شماو" هما "

هواپیمائی ملی ایران «هما»

برای کسب اطلاعات بیشتر به آژانس مسافرتی خود و یادفاتر هواپیمائی ملی ایران :

خیابان فردوسی ویاخیابان شاهرضا مراجعه‌نمائید . تلفن رزرواسیون ۹۶۹۰۸۱ـ ۹۶۵۰۱۱ـ ۹۷۹۰۱۱

ادولف هیتلر

نوشته: جان تولند

-۶۸-

اقدامات امنیتی برای حفظ جان هیتلر

گرایش به شوروی

زمستان همراه باتورم و رکود مارک و سختی هایی کمسلما ملازم آنست نارضایتی آلمانی ها را شدیدتر کرد یکشنبه عیدپاک ۱۹۲۲ فضای خشونت بالا گرفت چون وزیر خارجه «والترراتونـاز» گردش تکان دهنده‌ای به جـانب شرق کرده‌بوداود ـراپالو ـباتحاد جماهیر شوروی قراردادی امضاء کرد ضد بلشویك‌هایی نظیر هیتلر منافع ایـن‌چنین پیمانی را برای آرمان خودکه احیای رایش‌بود تشخیص‌نمی‌ـ دادند و بهمین جهت سخت عصبانی بودند آنها این واقعیت را در نظر نمیگرفتند که در چنین شرایطی بیرون آمدن آلمان از انزوای سیاسی ضربه‌کاری برمتحدین غربی بود آلمان و روسیه موافقت کردند که روابط دیپلماتیك را از سربگیرند و ازتمام ادعاهای جبران خسارات نسبت‌به‌یکدیگر چشم بپوشند و تجارت را مجددا شروع کنند هیچکدام‌مجاز نبودند که بدون مشورت باطرف مقابل وارد قرارداد اقتصادی بشوند که بطرف دیگر هم مربوط میشود . در واقع روسیه دارای تکنولوژی مدرنی بودو آلمان مصمم بود که قوانین نظامی و تهدید کننده قرارداد ورسای را نادیده بگیرد‌بدون اینکه سوءظن کمیسیون کنترل بین‌المللی را که در آن‌منطقه عمل میکرد برانگیزد . لنین درخواست کرده بود که آلمان ارتش سرخ‌را برسمیت بشناسد ژنرال «هرفون‌سکت» رئیس «رایشور»با اشتیاق پذیرفت وارتش این دوقدرت تماس های نزدیکی با هم برقرار کردند واحدهای کوچك آلمان شروع به‌تعلیم ارتش شوروی کردند در حالیکه خود در بکار گرفتن سلاحهای مخصوص مهارت کسب میکردند‌منتقدین تاثیر کامل این همکاری را نمیتوانستند درك کنند و با وجود اینکه‌مجهز شدن ارتش آلمان نیروی تحرك عجیبی به آن بخشیده بود باز هم همان آلمانیهایی که خواستار ارتش قوی و پرتحرك بودند آن را بخاطر آنکه با شوروی پیمان بسته بود ارتش سرخ مینامیدند این موضوع مارك سیاهی بود برعلیه مردی که بناحق سمبل خوشخدمتی بغرب معرفی شده بود چون او یعنی‌رایتو مقیدبود که به تعهدات پرحرج قرارداد ورسای عمل کند و بعلاوه اویهودی ثروتمندی بودکه نازیها او را متهم‌به‌توطئه چیدن برای تسلط یهودیان برجهان کرده بودند در چهارم ژوئن این وطن پرست واقعی بوسیله دو نفر از افراد ارتش آزادی بطریق گانگستر ها به قتل رسید .

براثر تقدیر در همان روز یکی از وحشتناکترین فعالان درباواریا بهزندان افتاد هیتلر به‌پیروانش گفت دو هزار سال پیش ملت اورشلیم مردی رابرای اعدام بهمین نحوبردند» و بعد از این سخنرانی باتهام تحریك مردم به زندان افتاد . زندانبان اورا به‌سلولی راهنمائی کردکه توالت خصوصی‌داشت، وبا خوشخویی خاطرنشان کرد که سایر مشاهیر هم در این سلول بوده‌اند از جمله «لودویك‌توما» دراماتیست باواریایی که یکی از انقلابیون ایزیوکورت بود هیتلر ازکشته شدن رایتو خوشحال نبود در نظر او چنین عملیات پراکنده وانتقام جویانه مایه تاسف بود و این یکی بخصوص برای او درسی در زمینه حفاظت وایمنی محسوب میشد از آن ببعد نورافکنی بعقب ماشین خود میبست تا کلیه وسائلی که اورا تعقیب میکنند بشناسدورانندەشان‌را کورکند دولت واینبار بعدازاین قتل برای حفظ جمهوری با مجله قانونی وضع کرددر بحبوحه این جنگ هیتلر از زندان آزاد شد . دوربودن از منطقه آشوبهای سیاسی اورا مجبور کرد که ایده های‌طغیانگر خود را مورد ارزیابی مجدد قراردهد . هیتلر در پنج هفته‌ای که در زندان بود چون کاری جزفکر و مطالعه نداشت این امکان برایش بوجود آمد خشم ووحشت آزار دهنده خود از یهودیان را تبدیل به بحث وجدالهای مداوم و با هدف کند. او برای پیوستن به حملاتی که برعلیه قانون حفاظت جمهوری بعمل می‌آمد ، وقت را هدر نداد . در همان روز آزادیش‌یکی از برنده‌ترین وقاطع‌ترین سخنرانیهای خود را ایراد کرد . عنوان سخنرانی «دولت آزاد یابرده » بود و بظاهر حملاتش متوجه قانون جدید بود اما در باطن در تقبیح یهودیان و نقشه‌های موذیانه آنها برای تسخیر جهان بود. قبلا هرگز سخن رانیش این‌چنین اثر دراماتیکی نداشت و هیچوقت توضیح این‌چنین قابل قبول درمورد اینکه چگونه‌وچرا یهودیان چنین قدرتی کسب کرده‌اند نداده بود او به یکی ازشنوندگان مستعد گفته بود در سرتاسر اروپا نبرد شدیدی بین ایده‌آلهای نیروهای ناسیونالیست و ایده‌آلهای بین‌المللی یهودیان در شرف تکوین و گسترش میباشد . این یهودیان بودند که سوسیال دمکراسی و کمونیسم رابنیان گزاری کردند.

این یهودیان بودند که بورس سهام و جنبش کارگران رادر اختیار دادند در این لحظه هیتلر به تقلید یک هنرپیشه‌یهود شانه‌ای بالا انداخت و حضار راحندەشدیدی گرفت‌و«ادامه داد بلشویسم یهودی مهیای جنگی بزرگ و قطعی استکه دو هدف عمده دارد (ملت ها را از نظر اسلحه مردم رااز نظر روحیه بی‌دفاع کند) و برای اینکار یهودیان کسانی‌را که به آنها اعتراض می کنند پوزه بند میزنند ـ پس از یک ساعت صحبت در مورد خطر یهودیان رشته سخن منتهی‌به موضوع خاص هیتلر شد . «ما میدانیم که این به اصطلاح قانون حفاظت جمهوری که از برلین سرچشمه گرفته چیزی جز وسیله‌ای برای خفه کردن تمام انتقاد ها نیست امـا سوسیال ناسیونالیست ها هرگز ساکت نمی ایستند ومردم را به شورش دعوت میکنند .» اکنون که سخنانم راپایان‌می دهم از جوانانی که در میان شما هستند تقاضایی دارم‌وبرای این موضوع دلیل خاصی هم دارم ـحزب های گذشته بـه جوانان پرحرفی می آموختند اما من ترجیح می دهـم که آنها نیروی بدنی خود را بکار گیرند ـ لذا بشما میگویم جوانی که در زندگی به جائی روی نمی آورد، کمسرنوشت مردمش به آن بستگی داشته باشد ،و در این موقعیت حساس به مطالعه فلسفه مشغول است و خود را درمیان کتاب ها غرق کرده است و یا در خانه کنار آتش نشسته است یک جوان آلمانی نیست ـ من شما را فرامیخوانم‌به گروه طوفان ما ملحق شوید ـ او اخطار کرد که با عدم پیروزی و شکست دائمی آینده بسل دشوار خواهد بود» کسی که امروز همگام ما می‌جنگد نشان افتخار درانتظارش نیست ، و احتمال به جنگ آوردن غنائم هم وجودنداردو به احتمال زیاد مبارزه‌اش به زندان منتهی میشود» کسی‌که امروز رهبر است باید یك ایده‌آلیست باشد . حتی اگرتمام توطئه ها بر علیه مردم تحت رهبری او چیده شده باشد . دعوت او به فداکاری وایده‌آلیزم مردم را از خودبیخود کرد در دو هفته آینده هیتلر به حملات خود علیه قانون جدید ادامه داد در شانزدهم اوتدرتظاهراتی که درکونیك پلاتز به عمل آمد او چون ستاره‌ای درخشید مجمع متحد سرزمین پدری دعوت کرده بود که اعتراض دسته جمعی منشور و ایمار راه اندازند و تصور میرفت کهسایرگروه‌های میهن پرست مونیخ به آنها ملحق شوند قبل از ورود هیتلر وافرادش هیجان کمی وجود داشت‌ناگهان صدای هیجان آورشده دو دسته موزیک به گوش رسید و سرانجام رژه مردانی که بازوبند های صلیب شکسته داشتند پدیدار شد آنها شش‌ستون بودند که پانزده پرچم سوسیالیست ها را حمل میکردند پس از چند دقیقه میدان‌از پنجاه‌هزار مردم هیجان زده و منتظر لبریز شد وقتی آدولف به سکوی سخنرانی قدم گذاشت با تشویق کمی مواجه شد . چنـد لحظه‌ای ساکت ماند « کورتلودوک» که ناسیونالیستی‌دو آتشه بود و برای اولین بار هیتلر را می‌دید بخاطر آورد «آنگاه شروع به صحبت کرد و در ابتدا آرام و ملایم چند لحظه بعد صدایش به جیغ خشنی مبدل شد که اثـر فوق‌العادەیی در تشدید احساسات مردم داشت .» در ابتـدا او فقط یـک مرتجع به نظر می آمد ،

میان شما و آمریکا پروازیست که در آلمان ساخته و پرداخته شده است

پرواز روزانه در ساعت ۵۵: ۷ از تهران ـ آمریکا از طریق فرانکفورت ورود به شیکاگو ساعت ۲۵: ۱۵ ورودبه نیویورک ساعت ۵۵: ۱۵ و همچنین‌پروازبه لوس‌آنجلس ، بوستون ـ فیلادلفیا وانکوریج با برخـورداری از وقت‌شناسی و قابلیت اعتماد آلمانی .

Lufthansa
German Airlines

برای کسب اطلاعات بیشتر به آژانس مسافرتی خودتان و یا نماینده لوفت هانزا تهران : خیابان تخت‌جمشید شماره ۳۱۱ تلفنهای ۷۸ ـ ۸۲۲۰۷۰ ـ قسمت‌رزرو ۵-۸۳۳۹۹۱ مراجعه فرمائید.

اطلاعیه‌سازمان‌سنجش آموزش کشور

درباره

پذیرش‌دانشجوبرای‌رشته‌زبان‌اسپانیولی دوره روزانه مدرسه عالی ترجمه (نیمسال دوم سال تحصیلی ۳۷ـ۳۶)

سازمان سنجش آموزش کشورازطریق‌امتحان و مسابقه ورودی حدود ۴۰ نفر دانشجوبرای رشته دانشیابی (لیسانس)زبان اسپانیولی دوره روزانه مدرسه‌عالی ترجمه از بین دارندگان انواع دیپلم هاانتخاب می‌کند .

الف ـ شرایط داوطلب شدن :

۱ـ دارا بودن کلیه ضوابط وشرایط اختصاصی مندرج‌در صفحه ۳۷ دفتر راهنمای‌داوطلبان‌ورودبه‌آموزش عالی‌مربوط به‌نیمه دوم‌سال تحصیلی ۲۵۳۶ شاهنشاهی.

۲ـ شرکت در گزینش نیمسال دوم سال‌تحصیلی جاری.

ب ـ آزمون‌امتحان‌ومسابقه‌ورودی:

از داوطلبان امتحان زبان اسپانیولی در سطح زبانهای خارجی دیگری‌که‌درآزمایش همگانی وجود داشته است به عمل خواهد آمد.

پ ـ ضابط گزینش :

از بین داوطلبانی که ۵۰٪ حداکثر نمره آزمون زبـان اسپانیولی یا بیشتر ازآن‌رابه‌دست آورند به‌ترتیب‌تقدم‌نمره کل مندرج درکارنامه آزمایش همگانی مربوط به‌نیمسال‌دوم سال تحصیلی جاری تا تکمیل ظرفیت انتخاب خواهند شدو درصورتیکه احرازکنندگان ۵۰٪حداکثر نمره آزمون زبـان اسپانیولی یا بیشتر ازآن‌به‌تعداد لازم برای تکمیل ظرفیت نباشند ملاك انتخاب تاتامین ظرفیت منحصرا نمره‌کل‌مندرج درکارنامه آزمایش همگانی مربوط به‌نیمسال دول سال تحصیلی جاری خواهد بودواین قبیل پذیرفته شدگان‌الزاما باید دراولین ترم تحصیلی خود طبق‌برنامه‌ایکه مدرسه‌عالی ترجمه تنظیم‌واعلام می‌کند درکلاس های مقدماتـی زبان ـ اسپانیولی که‌بدون واحد است شرکت کنند ودرصورت موفقیت در امتحانات مربوط‌به‌این‌کلاس های مقدماتی ،در ترم بعدبه اخذواحدهای درسی زبان مذکور مبادرت ورزند.

ت ـ مدارك لازم :

۱ـ فرم تکمیل شده درخواست‌شرکت درامتحان‌ومسابقه ورودی رشته بیمه واقتصاد قسمت بین‌المللی مدرسه‌عالی بیمه تهران(فرم ذیل این‌اطلاعیه)

۲ـ فتوکپی کارنامه آزمایش همگانی نیمسال دوم سال تحصیلی جاری

۳ـ رسید بانکی به‌مبلغ ۵۰۰ریال پرداخت شده به‌یکی ازشعب بانك‌ملی ایران، بابت حساب ۷۴۸ خزانه نزد بانك مرکزی ایران

۴ـ سه قطعه عکس ۴ × ۳که درسال جاری گرفته‌وپشت هر قطعه‌آن‌مشخصات کامل داوطلب ثبت شده‌باشد.

ث ـ نحوه ثبت نام :

داوطلبان واجد شرایط باید برگ درخواست ذیل این اطلاعیه راتکمیل کرده وهمراه باسایر مدارك خواسته شده حداکثر تاتاریخ۱۹ر۱۱ر۲۵۳۶ باپست سفارشی به نشانی زیر ارسال دارند:

تهران ـ خیابان آبان جنوبی شماره ۹۴ ـسازمان‌سنجش آموزش کشور ـمرکز اجرای‌آزمونها ـ مسابقه ورودی‌مدرسه عالی ترجمه .

تذکر: قبض پست سفارشی رانگهداری کنید تادرموقع دریافت کارت ورودو درصورت لزوم ارائه‌دهید.

ج ـ تاریخ و محل توزیع کارتهای ورودی :

۱ـ کارت‌های ورودی در تاریخ‌پنجشنبه بیست و هفتم بهمن‌ماه۳۶ ازساعت۸تا۱۲و ۱۴تا۱۸ درمدرسه عالی‌ترجمه واقع‌در تهران، بزرگراه ونك ،مقابل مرکزمطالعات مدیریت ایران توزیع خواهد شد (داوطلبان باید شخصا بادردست داشتن شناسنامه عکس‌دار برای دریافت کارت ورودی مراجعه کنند)

۲ـ امتحان در بعد ازظهر روز جمعه بیست‌وهشتم بهمن ماه ۳۶ (غیرهمزمان باامتحان اعزام و مسابقه ورودی‌مدرسه عالی بیمه تهران)انجام خواهد پذیرفت.

۳ـ ساعت و محل انجام امتحان در روزتوزیع‌کارت های ورودی به‌اطلاع‌داوطلبان خواهد رسید.

سازمان سنجش آموزش کشور

لطفا این فرم را از روی خط از روزنامه‌جدا کنید :

در این‌محل چیزی‌ننویسید

فرم درخواست شرکت در مسابقه ورودی

رشته زبان اسپانیولی دوره روزانه مدرسه عالی ترجمه (نیمسال دوم سال تحصیلی ۳۷ـ۳۶)

اینجانب با مشخصات زیر :

نام خانوادگی : نام : شماره شناسنامه : محل صدور:

نام پدر: نوع‌دیپلم: دارای کارنامه آزمایش همگانی

نیمسال دوم سال تحصیلی جاری باشماره داوطلبی:

با آگاهی کامل به‌ضوابط وشرایط اختصاصی مندرج درصفحه۳۷راهنمای نیمه‌دوم‌سال‌تحصیلی جاری ،داوطلب شرکت درمسابقه ورودی زبـان اسپانیولی دوره روزانه مدرسه عالی ترجمه می باشم وهمراه‌این‌فرم مدارك زیررابا‌پست‌سفارشی قبل ازانقضای مهلت مقرر (تاآخر وقت اداری‌روز چهارشنبه ۱۹ر۱۱ر۲۵۳۶) ارسال می دارم :

ـفتوکپی کارنامه آزمایش همگانی نیمسال سال تحصیلی جاری

ـرسید بانکی به‌مبلغ۵۰۰ریال ،پرداخت شده به شعبه بانك‌ملی ایران،بابت حساب ۷۴۸ خزانه نزد بانك مرکزی ایران

ـسه قطعه عکس ۴ × ۳ که‌در سال جـاری گرفته‌ام و پشت هر قطعه‌مشخصات کامل خودرا نوشته‌ام .

نشانی‌کامل پستی داوطلب:

شماره تلفنی که‌می‌توان درصورت لزوم پیامـی فوری برای داوطلب فرستاد :

کد شهرستان: امضاء داوطلب

شماره تلفن: تاریخ

تذکر مهم : وجه ثبت نام و مدارك ارسالـی به‌هیچوجه‌مسترد نمی شودوبه مدارك ناقص ویا مدارکی‌که پس از تاریخ‌تعیین شده(۱۹ر۱۱ر۳۶) پست شده باشد ویا مدارکی که‌واجد شرایط لازم نباشدترتیب اثر داده نخواهد شد.

م‌الف۲۵۶۰۱ ۱ـ۲

حسنعلی مهران رئیس کل بانک مرکزی:

اعتبارات تازه‌ای برای خانه‌سازی تأمین میشود

در آخر آذرماه گذشته کل اعتبارات بانکها به بخش خصوصی حدود ۱۷۲۰ میلیارد ریال بوده است

دولت اولویت خاصی به برنامه مسکن داده است و در برنامه مسکن دولت تاکید شده است، که با تامین واحد های مسکونی مورد نیاز، درآینده کمبود موجود در این زمینه مرتفع گردد. درعین حال کوشش خواهد شد تا از بروز عوارض جنبی نامساعد ناشی از گسترش اعتبارات مسکن جلو گیری بعمل آید. این مطلب را حسنعلی مهران رئیس کل بانک مرکزی اعلام کرد.

جلسه ناهار ماهانه انجمن ایرانی برادری جهانی بدعوت دکتر عزت الله همایونفر دبیرکل انجمن بعد از ظهر دیروز در محل پارک هتل تشکیل شد. در این جلسه که گروهی از مدیران بانکهای دولتی و خصوصی و جمعی از مقامات اقتصادی مملکت و نمایندگان مجلس شورایملی حضور داشتند، حسنعلی مهران رئیس کل بانک مرکزی ایران در باره سیاستهای پولی و اعتباری کشور صحبت کرد و نقش بانک مرکزی ایران را در اقتصاد مملکت تشریح نمود.

رفاه جامعه

مهران ضمن اشاره به منابع مالی و درآمد نفت گفت: منابع مالی حاصل از نفت بنحوی که رفاه جامعه و رشد سریع و مداوم اقتصادی را همراه با تعادل در سطح قیمتها و پرداختهای خارجی از طریق اتخاذ سیاستهای اقتصادی مناسب مانند سیاستهای پولی و مالی حفظ نماید، همواره بزرگترین هدف بوده است.

رئیس کل بانک مرکزی قبل از تشریح سیاست پولی و اعتباری بانک مرکزی ایران تاریخچه تاسیس بانک را بطور مفصل بیان کرد و در مورد اهمیت نقش صنایع در توسعه اقتصادی و دست یابی به تکنولوژی پیشرفته و استفاده از آن یاد آور شد که توسعه سریع کشاورزی بمنظور تامین مواد غذائی و مواد اولیه مورد نیاز صنعت بنوبه خود مستلزم استفاده از روشهای مدرن تولید از قبیل وسائل جدید ماشینی کودهای شیمیائی و ابزارها و روشهای نوین آبیاری و بالاخره دانشها و مهارتهای جدید است و این عوامل فقط محصول یک محیط صنعتی فعال و پرتکاپو میتواند باشد.

حسنعلی مهران

تنوع در صنایع

وی اضافه کرد که ایجاد تنوع در صنایع و صادرات و کاهش وابستگی شدید اقتصاد کشور بخارج، یکی از خط مشی های اساسی برنامه های اقتصادی ایران در گذشته و آینده است که خود مستلزم توسعه سریع بخش صنایع میباشد.

حسنعلی مهران یادآور شد که بانک مرکزی سعی براین داشته است تا با اعطای اختیارات کافی با شرایط مناسب ببانکهای تخصصی کشاورزی و تعیین اولویت برای اعتبارات کشاورزی، امکانات مالی لازم برای گسترش بخش کشاورزی را توسعه دهد و وجوه مورد نیاز بخش کشاورزی با نرخ بهره مناسب در اختیار کشاورزان قرار گیرد، و با اینهمه مسائل زیر بنائی موجود، مانع از توسعه کافی این بخش گردیده است.

صادرات غیرنفتی

مهران افزود توسعه صادرات غیر نفتی و افزایش اتکای اقتصادی کشور به صادرات غیر نفتی یکی از هدفهای بسیار مهمی است که از سالها قبل مورد توجه بوده است زیرا بدیهی است که منابع ارزی حاصل از صدور نفت دیر یا نیست و لازم است مبانی اقتصاد کشور بر پایه های مستحکم تر و مداوم تری استقرار یابد. بانک مرکزی ایران با توجه باین نکته فراهم آوردن تسهیلات اعتباری لازم برای توسعه هرچه بیشتر کالاهای مختلف صنعتی را بعنوان یکی از هدفهای مهم مورد توجه قرار داده و برای رسیدن به این منظور از سالها قبل اقدامات متعدد و وسیعی را انجام داده است. از جمله با برقراری حداکثر ۷ در صد نرخ بهره برای تسهیلات صادراتی و ۹ در صد برای وامهای صادراتی سعی کرد تا امکانات توسعه بیشتر صادرات را فراهم آورد.

در اجرای سیاست مسکن

رئیس کل بانک مرکزی گفت: یکی از پدیده های اقتصاد کشور در چند سال گذشته بسرعت رشد جمعیت مناطق شهری بوده است که بدون شک می توان توسعه قابل ملاحظه صنایع کشور و تمرکز آنها در مناطق شهری و افزایش امکانات بیشتر خدمات شهری را از دلایل مهم آن بشمار آورد. رشد سریع جمعیت در مناطق شهری که موجب افزایش تقاضا برای مسکن گردیده است و از طرف دیگر افزایش سطح درآمد ها به افزایش تقاضا برای مسکن کمک نموده است. از طرف دیگر براساس آمار و اطلاعاتی که در دست است در سالهای گذشته افزایش واحد های مسکونی در مناطق شهری با متوسط رشد سالانه جمعیت در مناطق مزبور متناسب نبوده و به همین دلیل امروز کمبود واحد های مسکونی یکی از مسائل مهم اجتماعی و اقتصادی کشور بشمار می آید. از اینرو دولت اولویت خاصی به برنامه مسکن داده و در این برنامه تأکید شده است تا با تامین واحد های مسکونی مورد نیاز درآینده کمبود موجود در این زمینه مرتفع گردد. بدیهی است بانک مرکزی ایران در این خصوص نیز با سیاست دولت همگام بوده و سعی خواهد کرد تا زمینه های مناسب برای تامین منابع مالی و اعتبارات لازم فراهم آید و در عین حال کوشش بعمل خواهد آورد تا از بروز عوارض جنبی نامساعد ناشی از گسترش اعتبارات مسکن جلوگیری بعمل آید.

بررسی وضع پولی و اعتباری

مهران گفت: آخرین آمار پولی و اعتباری کشور که مربوط به آذر ۲۵۳۶ است نشان می دهد، که در پایان این ماه مانده کل اعتبارات بانکها به بخش خصوصی در حدود ۱،۷۲۰ میلیارد ریال بوده که حدود ۱،۲۲۳ میلیارد ریال آن از طرف بانکهای تجارتی و ۴۹۷ میلیارد ریال بقیه از طرف بانکهای تخصصی صنعتی، کشاورزی و ساختمانی پرداخت شده است.

در همین تاریخ مانده سپرده های بخش خصوصی نزد بانکها به حدود ۱،۵۵۸ میلیارد ریال بالغ گردیده است که حدود ۴۰۹ میلیارد ریال آن دیداری و ۱،۱۴۹ میلیارد ریال بقیه غیردیداری بوده است.

در ۹ ماهه سال جاری ۳۰۳ هزار و ۱۶۰ نفر از کشاورزان نقاط مختلف کشور مبلغ ۲۹ میلیارد و ۴۹۲ میلیون ریال وام کشاورزی دریافت کردند.

بانک تعاون کشاورزی اعلام کرد که میزان رشد پرداخت وام نسبت به ۹ ماه مشابه سال قبل از لحاظ تعداد ۲۴ در صد واز لحاظ مبلغ ۳۴ در صد رشد نشان میدهد.

در گزارشی که از جانب بانک مذکور انتشار یافت اعلام گردید که از کل وامهای پرداختی مبلغ ۶ میلیارد و ۹۶۳ میلیون ریال در قالب طرحهای نظارت شده به ۸۷ هزار و ۵۰۳ نفر از کشاورزان پرداخت گردیده است. از محل این وامها چهار هزار و ۸۳۳ طرح نظارت شده کشاورزی در چهار هزار و ۱۰۷ روستا استفاده شده است.

در بررسی میزان پرداخت وامهای نظارت شده اعلام گردیده که نسبت به مدت مشابه سال قبل از لحاظ تعداد ۲۲/۵ در صد واز لحاظ مبلغ ۳۱ در صد فزونی نشان میدهد.

۱۶ واحد تولیدی در استان خراسان شروع به فعالیت میکند

مشهد ـ خبرنگار اطلاعات: فعالیتهای آزمایشی ۱۶ واحد تولیدی بدنبال صدور پروانه تاسیس آنها از سوی اداره کل صنایع ومعادن استان خراسان آغاز شد.

این واحدها با سرمایه‌ای معادل یک میلیارد وپنجاه وسه میلیون ریال تاسیس شده است که ۴۱۹ میلیون ریال آن صرف خرید زمین وساختمان، ۳۹۲ میلیون ریال صرف خرید ونصب ماشین الات وبقیه بعنوان «سرمایه در گسترش» اختصاص یافته است.

۱۶ کارخانه تولیدی پس از سپری شدن دوره آزمایش واخذ پروانه بهره برداری رسما آغاز بکار خواهند کرد.

نیازمندیهای اقتصادی

نرخ خرید و فروش ارزهای خارجی در بانکهای کشور

نوع ارز	نرخ خرید بریال	نرخ فروش بریال
یک دلار امریکا	۷۰/۳۵	۷۰/۶۰
یک دلار کانادا	۶۳/۶۵	۶۳/۹۵
یک دلار استرالیا	۸۰/۶۰	۸۱/۰۰
یک لیره انگلیس	۱۳۶/۹۰	۱۳۸/۷۰
یک مارک آلمان غربی	۳۳/۳۵	۳۳/۷۰
یک فرانک سویس	۳۵/۵۵	۳۵/۹۰
یک فرانک فرانسه	۱۴/۸۵	۱۵/۰۰
یکصدفرانک بلژیک	۲۱۵/۰۰	۲۱۷/۰۰
یکصد لیرایتالیا	۸/۰۵	۸/۲۰
یک فلورن هلند	۳۱/۰۵	۳۱/۴۰
یک کورن سوئد	۱۵/۱۵	۱۵/۳۰
یک کورن نروژ	۱۳/۷۰	۱۳/۸۵
یک کورن دانمارک	۱۲/۲۵	۱۲/۴۰
یک شیلینگ اتریش	۴/۶۵	۴/۷۰
یکصدین ژاپن	۲۹/۰۵	۲۹/۴۰
یکصدروپیه هندوستان	۸۶۵/۰۰	۸۵۵/۰۰
یک دینارکویت	۲۱۵/۰۰	۲۵۶/۰۰
یک دینار عراق	۲۳۸/۵۰	۲۴۱/۰۰
یک ریال سعودی	۱۸۰/۰۰	۱۸۵/۰۰
یک درهم امارات عربی متحده	۲۰/۱۵	۲۰/۶۵

معاملات اوراق قرضه

نوع ورقه	تاریخ صدور	نرخ بهره (درصد)	بازده (درصد)	نرخ معامله
قرضه دولتی				
۳ ساله	۳۶/۴/۱	۹/۵۰	۱۰/۵۰	۹۷۸۹
۵ ساله	۳۲/۱۰/۱	۱۰	۹/۸۲	۱۰۰۰۰
۷ ساله	۳۴/۲/۶	۱۰/۵۰	۱۱/۲۵	۹۷۴۹
۷ ساله	۳۱/۱۰/۲	۹	۱۰	۹۹۲۸

معاملات سهام شرکت‌ها

نام شرکت	تعداد سهام معامله شده	قیمت رسمی	قیمت دیروز
گروه صنعتی خاور	۹۰۰	۱۰۰۰	۲۰۵۰
سیمان تهران	۱۰۴۶	۱۰۰۰	۱۷۲۰
نورد و لوله اهواز (بدون مزایا)	۱۱۲۴/۵	۱۰۰۰	۱۵۰۰
بانک ساختمان	۲۰	۷۵۰۰	۸۲۵۰
اونیورسال	۳۱۰۰	۱۰۰۰	۲۹۵۰
سرمایه گذاری ملی ایران	۵۰	۱۰۰۰	۱۰۸۰
ایران ناسیونال (بدون مزایا)	۲۵۵	۱۰۰۰	۲۶۵۱
گروه صنعتی ملی	۲۰۰	۱۰۰۰	۱۴۶۰
بانک بین المللی ایران	۲۰	۱۰۰۰۰	۱۷۲۰۱
سپنتا	۵۰۰	۱۰۰۰	۲۰۰۰
سیمان کرمان	۶۲۷۱	۱۰۰۰	۱۸۰۰
نساجی مازندران	۳۱۶	۱۰۰۰	۱۵۵۰
بانک گسترش خوزستان	۴۰	۵۰۰	۶۰۰
سیمان فارس و خوزستان	۲۵	۱۰۰۰۰	۱۶۰۰۰

معرفی یکی دیگر از ۷۳ تعمیرگاه، نمایشگاه و فروشگاه لوازم یدکی اتومبیلهای تویوتا در ایران

اینک کاشان

کاشان زیر پوشش تعمیرگاه و نمایشگاه و فروشگاه لوازم یدکی تویوتا قرار گرفت

* دارندگان اتومبیلهای تویوتا اکنون با ایجاد تعمیرگاهها و اتوسرویس ها و نمایشگاه محصولات و فروشگاه لوازم یدکی در تمام ایران از منظم‌ترین سرویس و خدمات پس از فروش برخوردار هستند.

* تعمیرگاه، نمایشگاه و فروشگاه لوازم یدکی تویوتا در خیابان پهلوی کاشان در خدمت دارندگان محترم اتومبیلهای تویوتا در این شهرستان میباشد.

* تعمیرگاهها و اتوسرویس های ویژه تویوتا در ایران با بهره‌گیری از دستگاههای مدرن و کارگران ورزیده و متخصص کلیه کارهای اتومبیل از سرواولیه گرفته تا تعمیرات عمده را به نحو مطلوبی انجام میدهند.

★ در نمایشگاه اتومبیل‌های تویوتا در خیابان پهلوی کاشان انواع اتومبیل های تویوتا در معرض نمایش‌قرار گرفته و خریداران‌بامشاهده آنان و مطالعه کاتالوگ محصوص اتومبیل دلخواه خود را انتخاب و سفارش می دهند.

بسیار دیده و شنیده‌ایم‌که مردم برای تعمیر اتومبیل و تهیه لوازم یدکی مورد نیازچه‌دردسرهاوگرفتاری ها را متحمل می شوند، نبود تعمیرگاه و لوازم یدکی کافی و گاهی در نوبت ماندنهای طولانی، اینها همه مسائلی است‌که در مواقع ضروری برخی اتومبیل‌داران باآن مواجه هستند.

نقش اتومبیل در زندگی امروز وفوائد آن برهیچ کس پوشیده نیست وروز بروز هم ازاین وسیله‌نقلیه استقبال و گرایش مردم برای داشتن‌آن بیشتر می شود.

اما مشکلاتی که در ابتدا بدان اشاره کردیم مردم را مجبور میکند که در خرید اتومبیل احتیاط بیشتری به خرج دهند و در اطراف اتومبیل‌مورد نظرشان‌مطالعه بیشتری بنمایند که در آینده ناراحتی هائی راکه دیگران داشته‌اند آنها نداشته‌باشند.

با توجه باین مسائل مسئولین‌اتومبیل‌های تویوتا بخاطر درک مشکلات مردم و بخاطر احترام متقابل از استقبال آنها از اتومبیلهای تویوتا تا آنجا که مقدور است سعی‌دارند خدمات‌پس ازفروش تویوتا رابه‌بهترین نحو ارائه دهند تا بتوانند اطمینانی را که مردم به این نوع‌اتومبیل‌دارند برای‌خود محترم شمارند.

و بهمین جهت است که با ایجاد ۷۳ مرکز تعمیرگاه، نمایشگاه و فروشگاه ولوازم یدکی تویوتا در سطح‌کشور نشان می دهند که تنها با محصول خوب و کارخوب می‌توان موفق بود.

همچنین معرفی یکایک این مراکز درتهران وشهرستان هابرای‌آگاهی‌بیشتر صاحبان و یا خریداران اینگونه اتومبیلهاست که بانزدیکترین تعمیرگاه، نمایشگاه، و فروشگاه لوازم یدکی محل اقامتشان آشنائی داشته باشند.

بهمین منظور در این‌شماره تعمیرگاه،نمایشگاه‌وفروشگاه اتومبیلهای‌تویوتا در کاشان را بشما معرفی می‌کنیم.

تعمیرگاه،نمایشگاه‌وفروشگاه لوازم‌یدکی‌اتومبیلهای‌تویوتا در کاشان.

در خیابان پهلوی این شهر واقع است با وسعتی‌حدود ۲۰۰۰ متر مربع و تشکیل شده از ۳ قسمت نمایشگاه، فروشگاه لوازم یدکی، تعمیرگاه و اتوسرویس، برای‌آگاهی‌بیشتراز‌چگونگی فعالیت این مرکز پای‌صحبت آقای قاسمیه چنین بیان داشتند:

نمایشگاه

اول از نمایشگاه شروع می کنیم همانطوریکه می بینید، مابانمایشگاه وسیع‌ومجهزی که داریم انواع اتومبیل‌های تویوتا رابرای فروش‌عرضه می‌نمائیم، مشتریان وقتی به این‌جا مراجعه می کنند به سئوالات آنها بطور جامع‌در باره این اتومبیلها پاسخ‌گفته می‌شود وهمچنین اطلاعات کافی و لازم در مورد این اتومبیلها دراختیار آنان‌قرار می‌گیرد و آنها با توضیحات کافی و مطالعه کاتالوگهای مخصوص‌اتومبیل موردنظر خود را با انتخاب رنگ و نوع آن سفارش داده و در اسرع وقت تحویل‌میگیرند.

لوازم یدکی

ما درجوار نمایشگاه قسمتی را به فروشگاه لوازم یدکی اختصاص داده‌ایم که باقسمه بندی مجهز و منظم انواع لوازم خودروهای مختلف تویوتا در اینجا نگهداری می شود وهمچنین فروشگاه ما دارای انبار رزرو لوازم می باشد که‌همیشه مقداری‌لوازم یدکی بصورت رزرو درآنجا موجود است وحتی‌المقدور سعی‌براین‌است‌وقتی‌مشتریان بما مراجعه می‌کنند با کلمه نداریم مواجه نشوند.

تعمیرگاه‌واتوسرویس

بعد به اتفاق آقای قاسمیه به تعمیرگاه این مرکزدرپشت نمایشگاه در محوطه نسبتا وسیعی قرار دارد راهنمائی می شویم و ایشان اضافه می کنند، تعمیرگاه از قسمت های مختلفی تشکیل شده‌که عبارت است از قسمت تعمیر موتور،میزان فرمان، صاف‌کاری، رنگ‌کاری، تنظیم جلوبندی وتعمیرسایر قسمت های اتومبیل و همچنین‌اتو سرویس که در این جا با کمک افراد کارآزموده و آموزش دیده در خصوص این اتومبیلها و همچنین با استفاده از وسایل مدرن در رفع نقائص فنی اتومبیل مراجعان نهایت کوشش را بخرج می‌دهیم.

آقای قاسمیه در پایان اظهار داشتند آسایش‌خاطرمشتریان هدف اول ما در امر خدمات پس از فروش تویوتاست‌و همچنین رضایت آنها بهنگام تحویل اتومبیل از نمایشگاه و یاتعمیرگاه بزرگترین‌مشوق مادرامرسرویس‌دهی و انجام وظایف است.

این است رمز اصلی‌پیروزی تویوتا که بخاطر بهره‌گیری بیشتر و نتیجه بهتر فراهم شده است در شماره های آینده‌یکی‌دیگر از۷۳تعمیرگاه، نمایشگاه و فروشگاه لوازم یدکی تویوتا درایران‌رابشما معرفی خواهیم کرد.

آقای قاسمیه نماینده اتومبیل های تویوتا در شهرستان کاشان نشستیم تا ایشان اطلاعات کافی در اختیارمان قرار دهند.

★ قسمت فروش لوازم‌یدکی تویوتا در کاشان انواع لوازم مورد نیز مشتریان را تامین می‌نماید.

★ درقسمت‌تعمیرگاه تویوتا درکاشان‌نقص فنی اتوموبیل های مراجعین با بهره‌وری‌از وسائل مدرن و کارگران ورزیده برطرف میگردد.

معاملات پنبه صادراتی رونق دارد

* قیمت پنبه ظرف چند روز گذشته مجددا افزایش یافت

* کارخانجات نساجی داخلی نیز شروع بخرید کردند

مقدار خرید پنبه ظرف چند روز گذشته توسط صادر کنندگان پنبه افزایش یافته است. علت خرید این گروه فروشهای اخیر پنبه بکشورهای خارجی از جمله شوروی وچند کشور اروپای شرقی وغربی است.

● قیمتها

یکی از بازرگانان گفت قیمت پنبه که در هفته قبل حدود کیلوئی ۵ تا ۶ ریال ترقی کرده بود بعلت رونق بازار این محصول در چند روز گذشته نیز حدود کیلوئی ۲ تا ۳ ریال ترقی کرد، وهم اکنون قیمت پنبه درجه یک خراسان هر کیلو ۹۶ تا ۹۷ ریال ودرجه دو آن کیلوئی ۹۰ تا ۹۲ ریال است. قیمت پنبه درجه دو گرگان وگنبد کیلوئی ۹۱/۵ تا ۹۲ ریال ودرجه دو پست کیلوئی ۸۶ تا ۸۷/۵ ریال ودرجه سه کیلوئی ۸۲ تا ۸۳/۵ ریال است.

پنبه درجه یک محصول گرگان وگنبد کم است، ولی زمینه درجه دو ودو پست و۳ آن زیاد است. همچنین زمینه انواع پنبه خراسان وفارس فراوان ومعاملات روی ارقام مختلف این محصول از رونق محسوسی برخوردار است.

این بازرگان گفت: کارخانه های نساجی داخلی نیز مشغول خرید این محصول شدند وبهمین خاطر پیش بینی میشود فروش پنبه در روزهای آینده بیشتر شود.

ظرفیت کارخانه ذوب آهن آریامهر تا سال آینده به ۹/۱ میلیون تن فولاد میرسد

اخرین امار منتشره حاکیست که کارخانه ذوب اهن اریامهر از آغاز بهره برداری تا کنون، نزدیک به سه میلیون وسیصد هزار تن چدن ودو میلیون وپانصد هزار تن فولاد ودو میلیون وسیصد هزار تن شمش آهن وقریب دویست هزار تن فراورده‌های شیمیائی تولید کرده است.

همین گزارش نشانگر انستکه هم اکنون در کارخانه مذکور بیش از نه هزار کارگر ومهندس وتکنیسین در رشته های اساسی کار میکنند.

● نخستین مرحله توسعه

بهره برداری از اولین مرحله توسعه کارخانه ذوب اهن اریامهر اخیرا آغاز شده وتا سال اینده ظرفیت تولید کارخانه مذکور به ۱/۹ میلیون تن فولاد خواهد رسید.

طراحی کارخانه ذوب اهن اریامهر برای مراحل توسعه ۴ و۶ میلیون تنی در دست تهیه است وپیش بینی میشود توسعه کارخانه در آخرین مرحله به ۸ میلیون تن در سال نیز برسد.

۷ میلیارد ریال وام نظارت‌شده در اختیار کشاورزان قرار گرفت

افزایش قیمت طلا در جهان

در هفته‌های اخیر معاملات روی طلای شمش در بورسهای مهم جهان از رونق محسوسی برخوردار است وافزایش قیمت این در یکماهه گذشته، قابل توجه بوده است، ولی دیروز نرخ طلا در بورسهای جهانی اندکی کاهش یافت ونرخ هر اونس طلای شمش در بورس لندن به ۱۷۵/۲۵ دلار در بورس پاریس ۱۸۳/۶۲ دلار، در بورس فرانکفورت ۱۷۶/۳۹ دلار ـ در بورس زوریخ ۱۷۵/۵۰ دلار ودر بورس هنگ کنگ به ۱۷۳/۰۴ دلار رسید. بهمین جهت دیروز بانک ملی ایران قیمت طلای شمش را نسبت به نرخ قبلی کیلوئی ۲۰۰۰ ریال کاهش داد وقیمت انرا کیلوئی ۴۳۳ هزار ریال اعلام کرد.

ماشین‌سازی اراک

ماشین‌سازی اراک تنها سازنده دیگ های بخار و آبگرم فولادی درایران باکمال خوشوقتی باطلاع میرساند.

به منظوربالا بردن‌سطح‌دانش‌فنی بهره‌برداری از سیستم های دیگ بخار و آبگرم ضمن‌تاسیس مرکز مجهز برای تعمیرات سرویس و خدمات بعداز فروش،اقدام‌به‌تاسیس کلاسهای‌آموزش‌فنی و عملی اپراتور دیگ بخار و آبگرم نموده‌است.

از کلیه دارندگان محترم‌دیگهای بخار وآبگرم ساخت ماشین‌سازی اراک و نیز خریدارانی که سفارش آنها قطعی شده است تقاضا می‌نماید، برای ثبت‌نام در دوره کارآموزی ـ بهاره ـ تابستانی ،افرادفنی ذیربصلاح خودداکتباتاتاریخ ۲۵۳۶/۱۲/۱۰ شاهنشاهی بااین شرکت‌معرفی نمایند.

آدرس ـ دفتر مرکزی ـ تهران ـ خیابان تخت جمشید ـ شماره ۴۳۵ تلفن ۹ـ۸۲۰۰۷۱

آگهی

شهرداری کرمانشاه در اجرای قانون نوسازی و عمران‌شهری وآئین نامه های مربوطه اجرای طرح خیابان فرمانفرمارا ابتداء از اول‌اداره دخانیات تاضلع شمالی چهارراه رشید یاسمی بطول ۱۰۰۰ متر از وضع موجود طبق نقشه و ضوابط فنی بعرض سی متر تعریض و باطلاع مالکان وصاحبان اعیانی میرساند مبلغ کل غرامت ۲۲۴۷۵۴۱۸ ریال و حق مرغوبیت ۲۱۰۴۹۳۸ ریال وحق کسب‌و پیشه مبلغ ۵۶۵۰۰۰۰ ریال پیش بینی نموده تاریخ شروع و اجرای طرح ۴ماه مدت اجرای تقریبی شش ماه خواهد بود مدت اعتراض از تاریخ نشر اولین آگهی ۲ماه‌و محل قبول‌اعتراض دفترشهرداری است ومعترض مکلف است نشانی کامل خودرا در ذیل برگ اعتراض بنحو روشن و کامل قید نماید مفاد فهرست جامع طرح در دایره فنی شهرداری‌برای ملاحظه عموم الصاق گردیده و مقارن این آگهی نتیجه ارزیابی هر مستقل وسیله‌پست سفارشی برای مالک ارسال میگردد.

شهردار کرمانشاه ـ مجتبی حبیبی

وزارت نیرو

سازمان آب و برق آذربایجان

آگهی استخدام

سازمان آب و برق آذربایجان یکنفر لیسانس در رشته حقوق قضائی را با حداقل دو سال سابقه کار بصورت پیمانی استخدام مینماید.

متقاضیان واجد شرایط‌میتوانند بمنظورکسب اطلاعات بیشتر و تسلیم مدارک حداکثر تاپایان وقت اداری ۲۵ر۱۱ر۳۶ به کارگزینی سازمان واقع در بلوار ششم بهمن تبریز مراجعه نمایند.

آگهی مزایده فروش اتومبیل

مرکز بررسی و تحقیق بیماریهای پوستی یکدستگاه اتومبیل پژو مدل ۴۰۴ سال ۱۹۶۸ و یکدستگاه پژو استیشن مدل ۴۰۴ سال ۱۹۶۹ خود را ازطویق مزایده بفروش میرساندداوطلبان خرید میتوانند اتومبیلهای مذکور را تا آخروقت اداری‌روز ۲۴ر۱۱ر۳۶ درمرکز بررسی وتحقیق بیماریهای پوستی واقع درخیابان سپهبدرزم‌آراء پلاک ۷۰۷ بازدید نموده و برگ شرایط شرکت‌در مزایده‌رادریافت‌دارند.

سرپرست مرکز بررسی‌وتحقیق بیماریهای‌پوستی

سینما حافظ: حقه باز

نتیجه بدازیک کارخوب!

دختر کوچکم مژگان که در یکی از دبستانهای خوب تهران درس میخواند، نزد من آمد و گفت خانم آموزگار اولیاء عده‌ای از شاگردان را به مدرسه فرا خوانده که من هم جزو آن عده بودم.

فردای آنروز به دبستانش رفتم. و معلوم شد که خانم آموزگار برای تشویق شاگردان ممتاز میخواهد به آنها جایزه بدهد و این جایزه را اولیاء دانش آموزان باید تهیه کرده و به دفتر مدرسه بسپارند. برای خوشحالی دخترم کادوی کوچکی خریده و به ناظم مدرسه سپردم. روز بعد دخترم با خوشحالی از مدرسه بخانه آمد و گفت: امروز من وعده‌ای دیگر از شاگردان ممتاز توسط خانم معلم تشویق شده و جایزه گرفتیم. از دخترم پرسیدم تعداد کودکان جایزه بگیر و ممتاز چند نفر بودند. گفت: ۱۷ نفر. سئوال کردم:

پس بقیه بچه ها را چطور تشویق کردند؟ جواب داد: بقیه تنبل بودند، و خانم معلم دوستشان نداشت و آنها را تنبل و درس نخوان خطاب کرد، و بعضی از آنان با دیدن جایزه های ما به گریه افتادند. عده دیگر هم سرهایشان را پائین انداخته و خجالت کشیدند. شنیدن این پاسخ مرا سخت تحت تاثیر قرار داد.

شاید کودکی کند فهم بوده و توانائی همگامی با همسالان خود را نداشته باشد اما آیا این گناه اوست و باید دلش را شکست و تیز فهمی کودکان دیگر را برخش کشید؟

پاره‌ای از معلمان بی تجربه، فکر میکنند که تشویق کودکان تیز فهم و زرنگ تیز هوشی کودکان کند فهم را باعث میشود و یا آنان را برای تلاش بیشتر در فرا گیری تحریک می کند در حالیکه ممکن است نتیجه عکس در روحیه این دسته از اطفال بگذارد.

اغلب بین کودکان تیز فهم و زرنگ از یک طرف و کودکان کند فهم و به گونه‌ای که ذکرش رفت تحقیر شده، خصومتی ایجاد میشود.

کودک کند فهم با تحقیر شدن از سوی معلم احساس عمیق زیر دستی میکند و ترس از مدرسه و معلم در ذهن او ریشه می دواند. احساس کهتری و فرومایگی روح لطیف اطفال را آزرده میسازد و اگر امید های طلائی و اعتماد بنفس در دل و جان کودکان جوانه زند پژمرده و باطل میگردد. معلمی که میخواهد کودکی را تشویق کند،

باید بسیار محتاط باشد و در نظر بیاورد که این تشویق از لحاظ احساسی به روحیه سایر کودکان کلاس لطمه‌ای وارد نمیسازد.

آیا بهتر نیست به ترتیبی دیگر طفلی را سر شوق بیاورد مثلا با اینجملات که تو امروز بهتر از دیروز شدی، و یا دوست دارم که تو از امروزت بهتر شوی، ایجاد اعتماد بنفس در کودک مسئله بسیار مهم و حساسی است که باید اولیاء و مسئولان امور آموزشگاهها بخصوص مدارس ابتدائی بدان توجه مخصوص داشته باشند.

من در مقام یک مادر از کلیه استادان و مقامات آگاه که این سطور را میخوانند می خواهم، همانگونه که آموزشهای عالی را مورد بحث و گفتگو قرار میدهند طریق آموزش های اولیه را که پایه و اساس آموزشهای بعدی است، مورد بررسی و تحقیق بیشتر قرار دهند .زیرا سالهای اولیه آموزشگاه است که برای کودک دوران

بحرانی و پر اهمیتی است در بدو ورود به مدرسه است. که کودک با کشمکشها و شکستها و موفقیت ها و بر خورد های تازه زندگی خود روبرو میشود و اثرات عمیقی از ان در شخصیت وی باقی میماند.

عده کمی از اطفال هستند که ممکنست از لحاظ استعداد های ذهنی آمادگی فرا گیری دروس مدارس ابتدائی یا راهنمائی را نداشته باشند. برای حل این مشکل، راههای مناسبی را میتوان طرح کرد، مثلا انجام یک یا چند نوع آزمایش سنجش هوش و تحقیقات دیگر میتواند بدرستی ثابت کند که چند درصد اطفال تیز هوش و چند درصد کند

هوش و چند درصدبقیه بی هوش هستند و بر اساس این نتایج برای هر دسته میتوان کلاسهای جداگانه تشکیل داد و برای کسی که بکلی بی هوش است و به هیچ وجه آمادگی خواندن و نوشتن ندارد،

میتوان آموزشگاهها و مدارسی مطابق با ذوق و طبعشان ایجاد کرد تا استعداد های خفته در این نوع کودکان در راههای موثرتری بکار افتد.

فریده طایر فراهانی

خانمهای خانه دار باید حق خود را از فروشنده بگیرند.

یکی از پژوهشگران ضمن تحقیقی که در مورد بازار انجام داد. نتیجه گرفت که ۷۵ در صد خرید خانواده ها را خانم ها انجام میدهند.

بدین ترتیب خانم ها میتوانند با رعایت اصول ناشی از نیروی متشکل خود در بازار مصرف سنگینی کفه ترازو را از اعمال قدرت فروشندگان به نفع مصرف کنندگان بر گشت دهند.

روز گذشته که بنده برای خرید میوه به بازار رفته بودم میوه فروش آهسته جعبه‌ای را از پستوی مغازه آورد و نگاهی مخصوص به آقائی که در گوشه‌ای ایستاده بود کرد خانمی که در حال خرید بود، این وضع را دید و بخوبی به مقصود فروشنده پی برد واظهار داشت. آقا ممکن است بفرمائید درون جعبه چیست؟

مغازه دار بلافاصله اظهار داشت چند کیلو نارنگی است که برای آن آقا آورده ام.

خانم گفت ممکن است یک کیلو هم بمن بدهید؟ فروشنده با احترام گفت بله و جنس را کشید و تحویل داد.

بعد از رفتن خانم بنده از مغازه دار پرسیدم چطور چنین رفتاری کردی؟

در پاسخ گفت آقا این روز ها مردم خیلی فهمیده شده اند، اگر به آن خانم جنس نمیدادم فورا میرفت وشکایت میکرد!

برای نگارنده این دقت و تیز نظری خانم خریدار بقدری تحسین آمیز بود که لازم دانستم آنرا بسمع سایر همشهریان نیز رسانیده و از آنها برای همکاری بیشتر طلب کمک کنم.

خانم های بسیاری در کمیته حمایت از مصرف کننده همانند جمعیت های دیگر خیریه برایگان خدمت میکنند واز خواهران خود انتظار همکاری همانند این خانم خریدار دارند.

اگر خانم ها هنگام خرید دقت کنند واحتیاجات خود را با نرخ های مقرر خریداری و از کارهای خلاف فروشندگان جلوگیری نمایند، قدرت مصرف کننده باعث توقف خلاف ها و گران فروشیها خواهد شد و مصرف کنندگان بدون هراس از اجحاف فروشندگان مایحتاج خود را خریداری خواهند کرد.

اینک، بر خواهران و برادران تهرانی است که با متابعت از روش خانم خریدار که در بالا بآن اشاره شد، در خرید دقت فرمایند تا بوی گل را از گلاب یا جمعیت متشکل مصرف کنندگان بدست آوریم و ببوئیم و از بوی عطر آگین آن خشنود شویم.

چونکه گل بگذشت و گلشن شد خراب
بوی گل را از که جوئیم؟ از گلاب

بنا بر این باید خانمهای خانه دار که ۷۵ در صد خرید از بازار عرضه را تشکیل می دهند، حق مسلم خود را از فروشنده بگیرند.

م - ل - مختاری

از امشب فقط در سینما

سینه موند

سینمای ممتاز ۴ ستاره ★★★★

«فدریکو فلینی» کارگردان شهیر ونام آورسینمای ایتالیا شاهکاری پدید آورده است که در تمام جهان با استقبال کلیه طبقات مردم و دوستداران سینمای خوب روبرو گشته و ما هم دیدن این فیلم را بهمه خانواده ها - جوانان - پیران، زنان - مردان - دختران و پسران توصیه می کنیم

برنده جایزه های ممتاز ازفستیوالهای کان - برلین - ونیز - سانفرانسیسکو - برنده جایزه اسکار بهترین فیلم خارجی سال و.... تحسین شده کلیه منتقدین سینمائی سراسردنیا

پخش از رویال فیلم

زمان، دوره حکومت موسولینی در ایتالیا بود
مکان، یک آسایشگاه روانی با گروهی از مجنونین رنجدیدگان وسوسه شدگان... جائیکه با دنیای واقعی خارج تماس نداشت و یک روانپزشک با عقاید مخصوص خود سعی میکرد مرهمی بر روح پرتلاطم این درماندگان بگذارد

از فردا صبح فقط در

سینما شهرقصه

سینمای ممتاز ۴ ستاره ★★★★

شاهکاری از «مائورو بولونیپینی» که جایزه مخصوص ژوری فستیوال لوکارنو را بدست آورده و در جشنواره سینمائی تهران با تحسین و تجمید فراوان روبرو گردید

مارچلو ماستروپانی
فرانسواز فابیان . مارت کلر
درفیلمی بکارگردانی: مائورو بولونیینی

برپله‌های قدیمی

پخش از فوکس قرن بیستم

Down the Ancient Stairs

تماشای این فیلم برای اشخاص کمتر از ۱۸ سال ممنوع است
گیشه سینما شهرقصه همه روزه بلیط رزرو میکند
سانسها ۱۱ صبح - ۲ - ۴ - ۶ - ۸ - ۱۰ بعدازظهر

از امروز در سینما
گلدیس
ریچاردبرتن
مارچلوماسترویانی
در فیلمی از
جرج پان کوسماتوس
کشتاردرم

از امشب فقط در
سینما مارلیک
دیو انند - هما مالینی
در فیلم رنگی
دزدناشناس
یک اثر بی نظیر از
سینمای هند

از امشب در گروه سینمائی پایتخت
آسیا - مولن روژ - شهوند
لیدو - نپتون - ژاله
توسکا - المپیا - پاسارگاد
چرخ فلک
فیلمی از نسل جوان برای قلب های جوان

فقط تا روز جمعه
۱۴ بهمن ماه
سیرک بزرگ اروپا
درهوای گرم ومطبوع همچنان
باموفقیت ادامه دارد
شروع سانسها در روزهای عادی ۵ر۳۰ - ۹ بعدازظهر
شروع سانسها در روزهای تعطیل ۱۱صبح - ۴و ۸ بعدازظهر
رزرو بلیت همه روزه ازساعت ۱۰ صبح الی ۶ بعدازظهر درمحل سیرک واقع‌در خیابان‌جنوبی پارک شاهنشاهی و شرکت ایران‌شکار واقع در خیابان تخت‌جمشید - فرصت‌شمالی شماره۱۶۴
تلفن اطلاعات سیرک ۸۲۳۲۵۱ - ۲۹۳۱۰۹

بقیه از صفحه ۶

اگر ابزارهای مالیاتی دولت تیز شود!

روز گران تر و با کیفیت پائین تری به مصرف کننده تحمیل میشود...»

راستش من که عقلم به درک و جذب و تحلیل مسائل طرح شده در این «نشست» قد نداد... ولی از انجا که همیشه مطالب مردم پسند و دلنشین و مفید به حال جامعه در پناه سنگرهای اطمینان بخش «مردم، و افکار عمومی» «اجتماع»، «مصرف کننده» و... واژه هائی از این قبیل پیش کشیده میشود، که گاه آگاهی از آن برای همه‌ی طبقات مردم واجب و ضروری است، نکته هائی از گفت و شنود همکار ما را با صاحبان صنایع - که حاوی پیام هائی برای جامعه مصرفی ماست - بی شرح و حاشیه‌ای برای علاقمندان نقل می کنم.

«مردم باید تحمل کنند و حتما اختلاف قیمت متناسب را هم بپردازند و درعین حال مطمئن باشند که پس از ده یا ۱۵ سال دیگر می توانند شاهد موفقیت کامل ما از نظر کمی و کیفی باشند».

«اکبر محلوجی مدیرعامل شرکت الیاف مصنوعی»

«... مصرف کننده ابتدا بابهای بالاتر تولید را میخرد و سرمایه گذاران که تازه متوجه سوددهی این صنعت میشوند، هجوم می آورند و کارخانه درست میکنند. پس رقابت توسعه می یابد. حالا باید تولید را بالا برد، تا هزینه پائین بیاید... وقتی رقم تولید بیشتر از مصرف می شود، مرحله صادرات پیش می اید، صادرات که شروع شد یعنی اینکه ما واقعا داریم صنعتی می شویم...»

«مهدی موتمنی دبیراتاق تهران و مدیرعامل شرکت خودروسازان».

«با گسترش مالکیت کارخانه ها و عام شدن شرکت ها، دیگرمساله فرددرمیان نیست، مردم حالا میتوانند بیایند سهام همان امپراطوری را که فکر می کنند، بخرند، دران مشارکت کنند و از آن سود بگیرند...»

«محمد تقی برخوردار مدیرشرکت های تهران الکتریک پارس الکتریک و...»

«افکار عمومی می گوید چرا برای یک اتومبیل ساخت داخل باید این بهاء را بپردازند، به این سبب که ما هنوز تکنولوژی ژاپن، امریکا و فرانسه را نداریم و نمی توانیم با آنها رقابت کنیم. کسی که سواراتومبیل ایرانی می شود باید تحمل پرداخت قیمت بالاتر را هم داشته باشد تا آن صنعت آرام آرام دارای یک تکنولوژی قوی شود که بتواند اتومبیل ارزان و باب ایران دراختیار مصرف کننده بگذارد و بدنبال آن سال ها با بهای کمتر میتوانند همین وسیله را داشته باشند.»

«خدیوی مدیرعامل شرکت کشت دانه های روغنی»

«اگر مردم می گویند ماپولدار می شویم دولت باید با ابزارهای مالیاتی آنرا متعادل کند نه آنکه دیگر حمایت نشویم.»

«یکی از صاحبان صنایع »

اینکه چرا مردم باید این گرانی را تحمل کنند «وحتی اختلاف قیمت متناسب را بپردازند تا ده - پانزده سال دیگر شاهد موفقیت کامل صنایع ماباشیم..» و یا چرا کسی که سوار اتومبیل ایرانی می شود. «باید» تحمل پرداخت قیمت بالاتر را هم داشته باشد تا فاصله تکنولوژی ما با آلمان و ژاپن و فرانسه پرشود و صنعت اتومبیل سازی ما «آرام آرام دارای تکنولوژی قوی بشود»، من یکی حرفی ندارم... ولی تکمله «یکی از صاحبان صنایع» را درمورد تیزکردن ابزارهای مالیاتی دولت بمنظور تعدیل ثروت صاحبان صنایع - بسیار جالب و بحث انگیز میدانم. بیان دیگر این مطلب، کندی کار ابزار های مالیاتی دولت است و همین که «یکی از صاحبان صنایع» که از ذکر نامش درروزنامه جلوگیری کرده بود - درنهایت صداقت و بزرگواری لزوم متعادل کردن ثروت صاحبان صنایع را تاکید می کند نشانه اینست که این ابزارها - دست کم تاحال حاضر - آنطور که لازم بود بکارگرفته نشده اند....

منتهی این صاحب صنعت با انصاف، اصالتا یا وکالتا معلوم نکرده است که اگر این ابزارها، تند و تیز و براشوند و - درجهت صحیح و قانونی بکارگرفته شوند - تضمینی وجوددارد که واقعا درمتعادل کردن ثروت صاحبان صنایع موثرخواهند بود؟! یا این بارنیز این «ابزار» زیر حلقوم مصرف کننده قرار خواهد گرفت. و او را به رضا و سکوت دعوت خواهد کرد؟ چنانکه درعلل گرانی و کمیابی کالا دیدیم که سرانجام «مصرف کننده» برصندلی اتهام نشست. ترس من از پیشنهاد این صاحب صنعت راستگو اینست که هرچه تیغ مالیاتی دولت از ثروت صاحبان صنایع ببرد، تاوانش را مصرف کنندگان بدهند تا تعادل فعلی رابطه «صاحبان صنایع و مصرف کنندگان» همچنان حفظ شود!

اطلاعیه سینماهای
آسیا - پاسیفیک
مدیریت سینماهای آسیا و پاسیفیک با کمال افتخار باطلاع میرسانند که
ازصبح پنجشنبه ۲۰ بهمن
اقدام به نمایش بهترین و بزرگترین آثار سینمائی جهان مینمایند و کوشش دارند بتوانند با این تصمیم رضایت تماشاچیان عزیز این سینماها را فراهم آورند و اولین فیلم انتخابی این سینماها که همزمان با بزرگترین کشورهای اروپا بمعرض نمایش درمیآید، پدیده‌ایست شگفتی‌آور بنام:
آدمخوار
محصول مشترک ۱۹۷۸ ایتالیا - فرانسه - انگلستان
فیلمی مافوق تصور هرانسان حقیقتی که تاکنون مشاهده نکرده‌اید
بهمین منظور از امروز تا تاریخ ۲۰ بهمن بخاطر تعویض دستگاههای نمایش جدید و تغییر دکوراسیون و نصب تسهیلات فنی تازه تعطیل میباشند

آغاز هفته دوم فقط در
سینما امپایر
درامی کوبنده و بیسابقه از جزیره سیسیل.... جائیکه مردمش هنوز گرفتار سنن قرون وسطائی هستند و تخلف از این آداب و رسوم حکم مرگ را دارد

تماشای این فیلم برای اشخاص کمتراز ۱۸ سال ممنوع است
پخش از پانرفیلم

★ زیباترین درد جهان.... قشنگترین رنج دنیا....
★ قابل تحمل ترین محنت گیتی... درد عشق!!

آغاز پنجمین هفته نمایش در
سینما پولیدور
★ قصه‌ای دل انگیز از رنج تنهائی و عشق پیری....
★ داستانی جذاب از تمناهای پرالتهاب جوانی...
درد عشق

گیشه سینما همه روزه بلیت رزرو میکند

برنامه سینماها

تماشای فیلمهائیکه با علامت (×) مشخص شده برای اشخاص کمتر از ۱۸ سال ممنوع است

✱ آلامو - رنگی - لورنس هاروی
برلیان (۳۹۳۵۳۵) ۹- ۱۱- ۱- ۳- ۵- ۷- ۹
✱ اسم من دلقک - رنگی - راج کاپور - درمندرا
ایفل (۳۱۱۴۷۷) ۱۰/۳۰- ۱/۳۰- ۴/۳۰- ۸
✱ بن‌هور - بطریقه ۷۰ میلیمتری با صدای استریوفونیک
کریستال (۳۱۷۶۷۵) ۱۰ صبح - ۱/۳۰- ۵/۱۵- ۹
✱ بدل - رنگی - وودی الن - زروموستل
شهر قصه (۶۲۷۲۹۰) ۱۱- ۲- ۴- ۶- ۸- ۱۰
✱ (×)باکره عشوه گر - رنگی - گلوریا گیدا
دیانا (۶۴۷۳۶۵) ۱۱/۳۰- ۱/۳۰- ۳/۳۰- ۵/۳۰- ۷/۳۰- ۹/۳۰
✱ پاپا گلی به جمالت - جودوعلیه کاراته
اسمان ابی (۳۴۱۶۶۸) ۹- ۱۱- ۱- ۳- ۵- ۷- ۹
✱ بازگشت روبین هود - یک هفته پر ماجرا
فلور (۵۲۸۰۹۶) ۹- ۱۱- ۱- ۳- ۵- ۷- ۹
✱ ببر دریا ها - رنگی - سوزان جرج
ریولی (۷۵۷۷۷۷) ۱۱- ۳/۳۰- ۵/۳۰- ۷/۳۰- ۹/۳۰
شهر تماشا (۹۲۸۶۸۶) ۱۱/۳۰- ۱/۳۰- ۳/۳۰- ۵/۳۰- ۷/۳۰-
✱ (×) باکره سن تروپه - رنگی آنی فریدمان
کسری (۸۲۶۹۳۹) ۱۰/۳۰- ۲- ۴- ۶- ۸- ۱۰
✱ بمبئی دراتش - رنگی - استیوریوز
سیلورستی (۶۲۱۲۰۵) ۱۱/۳۰- ۱/۳۰- ۳/۳۰- ۵/۳۰- ۷/۳۰- ۹/۳۰
✱ تب داغ - رنگی - سونیازانین
ادئون (۳۶۸۱۱۸) ۱۱- ۱- ۳- ۵- ۷- ۹
✱ تلخیهای زندگی - سینما سکوپ رنگی
شهناز (۷۵۴۶۲۶) ۱۰/۳۰- ۲/۳۰- ۴/۳۰- ۶/۳۰- ۸/۳۰
✱ جسمی برای عشق - رنگی - سیلوانو ترانکیلی
ب.ب (۸۲۹۶۴۱) ۱۰- ۱۲- ۲- ۴- ۶- ۸- ۱۰
✱ جاده - آنتونی کوئین
سینه موند (۶۲۸۳۲۲) ۱۱- ۳- ۵- ۷- ۹
✱ حقه باز - رنگی - شمی کابور - راجش کانا
حافظ (۳۹۱۰۷۴) ۱۰/۳۰- ۲/۳۰- ۴/۳۰- ۶/۳۰- ۸/۳۰
✱ خشم اژدها - رنگی - بروس لی
کیهان (۵۴۶۳۶۰) ۹- ۱۱- ۱- ۳- ۵- ۷- ۹
✱ خشن ها - رنگی - لی ماروین
دروازه طلائی (۳۵۲۱۶۰) ۹- ۱۱- ۱- ۳- ۵- ۷- ۹
✱ دنیای جانی - سینما سکوپ رنگی
شهر قشنگ (۶۴۷۷۷۷) ۱۱- ۱- ۳- ۵- ۷- ۹
✱ دختی دور از گناه - سینما سکوپ رنگی
اریا (۳۱۹۸۸۴) ۹- ۱۱- ۱- ۳- ۵- ۷- ۹
★ دنیای وحشی - رنگی - مستند
رادیو سیتی (۶۴۳۲۲۰) ۱۰ر۱۱- ۲ر۳- ۳ر۵- ۳ر۷- ۲ر۹
✱ درد عشق - رنگی - آنافونو
پولیدور (۸۹۲۷۳۱) ۱۱/۳۰- ۱/۳۰- ۳/۳۰- ۵/۳۰- ۷/۳۰- ۹/۳۰
✱ دیوانه - رنگی - راج کاپور - ساراباتو ۸/۳۰
رکس (۳۱۸۴۴۲) ۱۰/۳۰ - ۱۲/۳۰ - ۴/۳۰ - ۶/۱۵ -
✱ دو دینامیت خوشگل - - سینما سکوپ رنگی
مازستیک (۶۶۸۴۶۱) ۱۱- ۱- ۳ - ۵- ۷- ۹
✱ درمیان دوعشق - زنان توطعه گر
نادر (۳۱۴۷۹۵) ۹- ۱۱- ۱- ۳- ۵- ۷- ۹
✱ دشنه سرد - سرافراز
البرز (۳۰۴۲۵۸) ۸/۳۰ - ۱۲ - ۳/۳۰ - ۷ - ۸/۳۰
✱ دام برهنه ها - رنگی - اورسولااندرس
آتلانتیک (۸۹۷۱۷۱) ۱۱/۳۰- ۱/۳۰- ۳/۳۰- ۵/۳۰- ۷/۳۰- ۹/۴۵
✱ دزد ناشناس - رنگی - دیوآنند - هامالینی
مارلیک (۹۶۳۶۱۶) ۱۰/۳۰- ۲/۳۰- ۴/۳۰- ۶/۳۰- ۸/۳۰
✱ رنجهای هرکول - رنگی - سینما سکوپ
اروپا (۳۰۳۱۷۹) ۱۰/۳۰- ۱۲/۳۰- ۳/۳۰- ۶/۳۰- ۸/۳۰
سیلوانا (۳۶۳۷۷۷) ۹- ۱۱- ۱- ۳- ۵- ۷- ۹
الوند (۳۵۶۵۳۸) ۱۰- ۱۲- ۲- ۴- ۶- ۸- ۱۰
✱ راکی - رنگی - سیلوستر استالونه
دیامونت (۸۲۸۴۰۰) ۱۱/۱۵- ۲/۳۰- ۵- ۷/۳۰- ۱۰
✱ ریسک بزرگ - سینما سکوپ رنگی
مترویل (۳۱۹۴۱۰) ۱۱- ۱- ۳- ۵- ۷- ۹
✱ روبینسون و خوشگل و سیاه - رنگی - زعودی آریا
پارک (۳۱۹۶۳۷) ۹- ۱۱- ۱- ۳- ۵- ۷- ۹
✱ سوپرپابا - رنگی - باب کرین - باریاراراش ۹/۳۰
گلدن سیتی (۶۶۳۲۶۹) ۱۱/۳۰- ۱/۳۰- ۳/۳۰- ۵/۳۰- ۷/۳۰-
✱ سوته دلان - بهروز وثوقی
کاپری (۹۲۸۴۰۱) ۱۱- ۱- ۳- ۵- ۷- ۹
✱ سگینا - رنگی - دلیب کمار - ساراباتو
شهناز (۷۵۴۶۲۶) ۱۰/۳۰ - ۲/۳۰ - ۴/۳۰ - ۶/۳۰ - ۸/۳۰
✱ شب زخمی - مرتضی عقیلی - بهروز به نژاد
اونیورسال (۹۲۶۹۵۳) ۱۱- ۱- ۳- ۵- ۷- ۹
ایران (۱۶۳۵۴) ۹- ۱۱- ۱- ۳- ۵- ۷- ۹
تیسفون (۸۵۸۸۲) ۹- ۱۱- ۱- ۳- ۵- ۷- ۹
رنگین کمان (۷۴۵۷۶۰) ۱۰-۱۲- ۲- ۴- ۶- ۸
پاسفیک (۷۵۳۳۱۱) ۱۱- ۳/۳۰- ۵/۳۰- ۷/۳۰- ۹/۳۰
دریا (۳۴۱۷۴۶) ۹- ۱۱- ۱- ۳- ۵- ۷- ۹
کارون (۵۵۱۶۵) ۱۰/۳- ۲/۳۰- ۶/۳۰- ۸/۳۰
سانیا (۳۵۲۴۴۲) ۹- ۱۱- ۱- ۳- ۵- ۷- ۹
پرسپولیس (۸۵۱۰۸۳) ۱۰- ۱۲- ۲- ۴- ۶- ۸
✱ شلیک - رنگی - کلیف رابرتسون
پارامونت (۶۴۸۳۲۱) ۱۱- ۳/۳۰ - ۵/۳۰ - ۷/۳۰ - ۹/۳۰
✱ علفهای هرز - فرزان دلجو - آیلین ویگن
آسیا (۶۴۲۹۰۹) ۱۱- ۱- ۳- ۵- ۷/۱۵- ۹/۳۰
مولن روژ (۷۵۲۹۲۹) ۱۱- ۳/۳۰- ۵/۳۰- ۷/۳۰- ۹/۳۰
شهوند (۳۵۴۰۴۰) ۱۰/۳۰- ۱۲/۳۰- ۲/۳۰- ۴/۳۰- ۵/۳۰- ۸/۳۰
نپتون (۷۶۱۰۳۶) ۹- ۱۱- ۱- ۳- ۵- ۷- ۹
ژاله (۳۰۴۱۲۰) ۱۰/۳۰- ۲/۳۰- ۴/۳۰- ۶/۳۰- ۸/۳۰
توسکا (۵۲۶۵۴۴) ۹- ۱۱- ۱- ۳- ۵- ۷- ۹
المپیا (۹۲۶۷۹۶) ۱۱- ۱- ۳- ۵- ۷/۱۵- ۹/۱۵
لیدو (۹۵۱۵۱۱) ۹- ۱۱- ۱- ۳- ۵- ۷- ۹
پاسارگاد (۳۴۲۷۸۲) ۱۰- ۱۲- ۴- ۶/۱۵- ۸/۳۰
چرخ فلک (۹۵۰۵۵۸) ۹- ۱۱- ۱- ۳- ۵- ۷- ۹
✱ عشق و جدائی - رنگی - جی تندرا
همای (۳۱۱۶۶۹) ۱۰/۳۰- ۲/۳۰- ۴/۳۰- ۶/۳۰- ۸/۳۰
✱ عقده زن نداشتن - سینما سکوپ رنگی ۹/۳۰
پانوراما (۳۴۴۷۵۰) ۹/۳۰- ۱۱/۳۰- ۱/۳۰- ۳/۳۰- ۵/۳۰- ۷/۳۰-
✱ (×) فدای هرچه خوشگله - رنگی - دومنیکومدونیو
پلازا (۶۴۴۲۵۵) ۱۱- ۱- ۳- ۵- ۷- ۹
✱ کشتار در رم - رنگی - ریچارد برتن
گلدسی (۶۲۸۷۱۳) ۱۱/۳۰- ۱/۳۰- ۳/۳۰- ۵/۳۰- ۷/۳۰- ۹/۳۰
✱ گناه و نواب - رنگی - سنسنی کاپور ۸/۳۰ ۶/۳۰
ارانوس (۵۲۷۹۷۱) ۱۰/۳۰- ۱۲/۳۰- ۲/۳۰- ۴/۳۰-
✱ (×) معلم و شیطان - رنگی - فرانکونرو
امپایر (۸۹۳۹۴۲) ۱۱/۳۰- ۲/۳۰- ۵- ۷/۳۰- ۱۰
✱ وسوسه های یک زن - رنگی - مارگارت لی
تاج (۳۱۳۸۶۴) ۱۰- ۱۲- ۲- ۴- ۶- ۸- ۱۰
✱ هرگز امان نمیدهد - سینما سکوپ رنگی
صیاد (۷۵۳۳۸۲) ۹- ۱۱- ۱- ۳- ۵- ۷- ۹
✱ یه مرد و اینهمه دختر - رنگی - سیدنی جیمز
مانترال (۹۲۸۶۸۶) ۱۱ - ۱ - ۳- ۵- ۷- ۹/۱۵
✱ فستیوال فیلمهای قدیمی
سیناکو (۱۳۵۵۹۶) ۹- ۱۱- ۱- ۳- ۵- ۷- ۹
✱ ۷ مرد جنگی - سینما سکوپ رنگی
رویال (۸۲۹۷۸۵) ۱۰- ۱۲- ۲- ۴- ۶- ۸- ۱۰
سهلا (۳۱۶۴۲۴) ۱۰/۳۰ ۲/۳۰ ۴/۳۰ ۶/۳۰ ۸/۳۰
✱ سانس انگلیسی سینماگلدیس ساعت ۹/۳۰ (افتتاح سرخ)

سینما کریستال بن هور

گوناگون

تجدید آگهی مزایده‌معدن سنگ گچ برج والی

اداره کل صنایع‌ومعادن آذربایجان شرقی بهره برداری از معدن سنگ گچ برج‌والی از توابع شهرستان هشترود را مجددا از طریق مزایده‌به مدت ۱۲ سال واگذار مینماید ،

داوطلبین میتوانند به دفتر اداره کل صنایع و معادن آذربایجان شرقی مراجعه و بااخذ برگ مقررات و مشخصات معدن در تجدید مزایده پیشنهاد خود را بانضمام فیش به مبلغ ۱۰۰ر۰۰۰ ریال بابت سپرده‌و شرکت در مزایده بحساب ۹۰۳۸۰ بانک ملی‌ایران شعبه‌تبریز رادرپاکت مهروموم شده تاساعت ۹صبح روز یکشنبه ۳۶ر۱۱ر۳۰به قسمت امور اداری اداره کل صنایع و معادن آذربایجان شرقی (تبریز) تسلیم و رسیددریافت‌دارند.پیشنهادات‌رسیده ساعت ده‌صبح همانروز باز و برنده مزایده تعیین خواهد شد .

ضمنا اداره کل صنایع ومعادن آذربایجان شرقی در رد یا قبول یکو یاکلیه پیشنهادات مختار است.

اداره کل صنایع‌ومعادن‌آذربایجان شرقی ۱ـ۲

شهرداری همایونشهر

شماره ۸۷۸۳
تاریخ۲۵ر۱۰ر۲۵۳۶

آگهی

شهرداری همایونشهر در اجرای تبصره۲ ماده ۱۶ و ماده ۱۷ قانون نوسازی و عمران شهری‌و تصویبنامه مورخه ۲۵ر۷ر۳۶ انجمن شهر کمطی شماره ۹۲۶۷ ـ۱۷ر۱۰ر۳۶ تائید مقام معظم استانداری اصفهان رسیده است اجرای طرح ادامه خیابان کهندژ بطرف غرب راباطلاع عموم مالکین در مسیر میرساند برابر نقشه و لیست ارزیابی مصوبه طرح مزبور بدهی شهرداری بابت غرامت مالکین مبلغ۲۸۶۵۸۸۵۵ ریال وطلب شهرداری بابت حق مرغوبیت مبلغ ٤۳۳۹۸۵٤۵ ریال میباشد.

تاریخ اجرای طرح ۲۵ر۱ر۲۵۳۷ ومدت اعتراض مالکین از تاریخ نشر اولین آگهی تا دوماه ومحل قبول اعتراضات دفتر شهرداری همایونشهر میباشد و اعتراض دهندگان باید ذیل اعتراض ادرس و نشانی کامل خود راباخط خوانا قید نمایند ازطرفی همزمان بااین آگهی نتیجه آرزیابی فردی مالکین مسیرو سیله‌بست سفارشی برای مالکین ارسال و مفاد این آگهی نیز درمعابر الصاق میگردد و فهرست جامع طرح مذکور در سالن‌شهرداری برای ملاحظه عموم الصاق شده‌است .

۱ـ۱۰۰۱۰

کفیل شهرداری همایونشهر ـ نیکو

رئیس امور سینمائی کشور پاسخ‌میدهد (۲)

هاشم‌خردمند :

شمال‌شهریها،فیلم فارسی‌رانمی‌پسندند

هاشم خردمند

در شماره پیشین بخش اول گفتگوی گزارشگر اطلاعات را با آقای هاشم خردمند رئیس امور سینمائی کشور خواندید دراین بخش که گفتگو بپایان میرسد مسئول امورسینمائی کشور در باره نظارت ومسائل دیگر سینمای ایران سخن‌گفته است.

★ چرا سینماها جزو برنامه‌ریزی سالیانه‌ی خود نمایش یک فیلم ایرانی را درنظر نمی‌گیرند ؟

خردمند ـ برای اینکه تهیه کننده بهترین اکران‌را میخواهد و مطابق برنامه‌ـ ریزی سینما نیز کارنمیکند. البته اخیرا با نظرانجمن تهیه کنندگان، واردکنندگان و سینماداران ضوابطی تعیین شده که تحت این ضوابط فیلم فارسی که دارای شرایطی باشد در سینماهای بالای شهرنمایش داده خواهد شد .

★ این شرایط مشخص شده ؟

خردمند ـ بله ومیتوانید این شرایط را از اداره نمایش بگیرید .

★ یعنی با توجه به این شرایط از این پس دیگر هر سینمایی در بالای شهر سالی یک فیلم فارسی نمایش خواهد داد .

خردمند ـ بله اما یک مسئله را باید در نظربگیرید که سینماهای بالای شهر تماشاچی خاصی دارند و فی‌المثل اگر فیلمی مثل «مرثیه» در سینمای شهر فرنگ نمایش داده شود نه تماشاچی فیلم فارسی آنرا خواهد دید و نه تماشاچی سینمای شهر فرنگ .

★ تجربه نشده ؟

خردمند ـ تجربه شده

★ چه فیلمی ؟

خردمند : شیر خفته

★ فیلم شیر خفته علیرغم سوژه ملی و مهنی‌اش از نظر پرداخت فیلم ضعیفی بود و یک کار ابتدایی . حتی سناریو نیز با توجه بدستمایه‌ی خوب دقیق و اصولی نوشته نشده بود. نمایش این فیلم نمیتواند ملاک باشد شما فیلم «دایره مینا» و «کلاغ»را درسینمای شهر فرنگ نمایش دهید تا ببینید چه تماشاچیانی از این فیلم‌ها استقبال خواهند کرد

خردمند ـ صاحبان فیلم راضی نیستند که فیلمشان در سینمای ممتاز نمایش داده شود چرا که درصدی که سینما های ممتاز بابت نمایش فیلم ایرانی می ـ پردازند کمتر از حداقل قیمتی است که بابت نمایش فیلم فرنگی می‌پردازند و فیلم رنگی‌ایرانی‌اگر۳میلیون تومان فروش داشته باشد تهیه کننده منفعت می‌بردو غیر این صورت تهیه کننده فیلم با ضرر مواجه‌میشود.

★ مسئله‌ی دیگری که اخیرا برای تهیه کنندگان فیلم‌های ایرانی مشکلی ایجاد کرده بخصوص در شهرستانها نمایش مجدد فیلم‌های قدیمی هندی است که صاحبان این‌گونه فیلمها بدون وارد کردن کپی‌جدید و پرداخت «رویالتی» از کپیه موجود چند کپیه می زنند و اقدام به نمایش آن می‌کنند .

خردمند : ببینید درایران هیچ فیلمی بدون داشتن پروانه نمایش داده‌نمیشود و اگر این دسته از وارد کنندگان به این‌صورت‌اقدام به نمایش فیلم‌می‌کنندمعمولا برای رد گم کردن،پروانه صادر شده را تجدید می‌ـ کنند . اکنون ما داریم ضوابطی را تعیین می‌کنیم که وارد کننده‌ی فیلم های خارجی درمقابل نمایش‌فیلم های خود درایران ملزم به نمایش یک یا چند فیلم ایرانی در کشور خویش باشد که اگر به این طریق عمل نکند ما هم ممنوعیت ایجاد خواهیم‌کرد .خلاصه هدف ما از تعیین این ضوابط کمک و حمایت‌از صنعت سینمای فارسی‌است. ما برای حمایت از فیلم‌های خوب حتی درمقابل‌اعتراض بعضی از صنوف نیز ایستادگی کردیم . مثلا در مورد نمایش‌فیلم «سرایدار» ما ایستادگی کردیم و مانع از آن شدیم که جلوی نمایش فیلم را بگیرند .

★ منظورتان ایستادگی درمقابل سانسوری استکه توسط سازمان‌های دولتی دیگر اجرا میشود ؟

خردمند ـ بله

★ پس چرا درمقابل اعتراض نظام پزشکی و سانسور فیلم «دایره مینا» ایستادگی نکردید ؟

خردمند ـ اتفاقا این‌فیلم توسط وزارت فرهنگ و هنر و تلویزیون ملی ایران تهیه شده است و البته قضایا آنطور هم که‌میگویند نیست و دایره مینا جنجالی برای هیچ بود سناریوی‌آن تصویب شد وسایل تهیه‌آن فراهم شد . اما هنگام نمایش برخورد کرد بایک عامل معارض که مستلزم زمان بود تا ما ثابت کنیم این برنامه آنصورتی که عده‌ای تصورمی‌کردندنیست و ثابت کردیم .

★ اصولا چرا سازمان های دولتی دیگر میتوانند از نمایش فیلمی جلوگیری کنند مگر وزارت فرهنگو هنر تنها مرجع رسمی به بررسی امور سینمائی نیست ؟ و اگرهستقضاوت این مرجع ملاک باشد و چرا وزارت فرهنگ و هنر در این مورد مقاومت نمیکند

خردمند : ما مقاومت کردیم .

★ پس چرابرغم‌مقاومت شما فیلم «دایره مینا» دو سال در سانسور میماند و حتی از قسمت مسابقه‌ی جشنواره چهارم نیز بیرون آورده میشود ؟

خردمند ـ درست نیست این فیلم اصلا به جشنواره ارائه نشده بود و این از جنجالهای کاذب است .

★ به این مسئله یکی‌از نویسندگان خارجی در مقاله‌ای که در «سینما ۵» ترجمه شده بود اشاره‌کرده است .

خردمند ـ این مطالب‌غیر واقع است . در مجله‌ی تایمز هم مقاله‌ای در مورد این فیلم نوشته شده بود و اشاره شده بود به این که تهیه کننده‌ای با زحمت و مشقت فراوان این فیلم را تهیه کرده ولی از نمایش آن جلوگیری شده است . این مطلب عدم اطلاع نویسنده‌ی مقاله را از واقعیت قضیه میرساند .

★ در تغییر و تحولات اخیر آیا ممیزین فیلم نیز تابع شرایط جدیدی شده است ؟

خردمند ـ بله، هر فیلمی که با قانون اساسی ، نظام شاهنشاهی و تمایلات و اهداف حزب رستاخیز ملت ایران‌مخالف‌باشداجازه نمایش نخواهد گرفت . در غیراین سه صورت هیچگونه سانسوری وجود ندارد .

★ آیا افراد کمیسیون های تشخیص نیز تغییر خواهند کرد ؟

خردمند ـ طبعا وقتی هدف تغییر کند آدمها نیز تغییر می‌کنند اما توجه داشته باشید که‌فردبرحسب مسئولیتی که دارد در چهارچوب ضوابط تعیین شده کار می‌کند . بنابراین چه آدمها تغییر بکنند چه نکنند فرقی نمیکند .

★ چرا فرق می‌کند .

یک مامور وزارت آموزش و پرورش‌نمیتواند درمورد یکاثر هنری تصمیم بگیرد.

خردمند : مامورآموزش و پرورش به این خاطر انتخاب شده که .در مورد تاثیرات منفی و مثبت فیلم بر کودکان و نوجوانان نظر دهد .

★ ولی چرا نماینده‌ی شهربانی در کمیسیون تشخیص وجود دارد مگر نه اینکه در مورد سینماباید عده‌ای نظربدهند که‌شناختی نسبت به کاربرد بیان‌سینما داشته باشند .

خردمند ـ بله کاملادرست است ، در این مورد ما طرحهایی پیشنهاد کردیم که درصورت تصویب از آدم های مطلع و سینما شناس در کمیسیون تشخیص استفاده کنیم .

★ بنابراین با توجه به حرفهای شما باید نتیجه گرفت از این پس اگر در فیلمی مامور پلیسی رشوه گرفت فیلم سانسورنخواهد شد .

خردمند ـ اصلا این‌جور خبرها نبوده و تاکنون به این صورت فیلمی سانسور نشده است .

فریدون جیرانی

کجا برویم

فیلم

کلکسیونر
کارگردان: ویلیام وایلر
با شرکت: ترانس استامپ، ساماتا ایگار
انجمن ایران و امریکا ساعت ۸ بعدازظهر

تئاتر

لطایف و هزلیات عبید زاکانی
کارگردان: اسماعیل خلج
محل نمایش: کارگاه نمایش چهارراه یوسف آباد کوچه کلانتری ساعت ۲۰ جمعه‌ها ساعت ۵ بعد از ظهر

سوک نامه برای تو
نویسنده و کارگردان: ایرج جنتی عطائی
خانه نمایش شماره ۱
میدان فردوسی خیابان پارس اداره برنامه های تئاتر

ارامسایشگاه
نویسنده و کارگردان: بهمن فرسی
باشرکت: علی نصیریان، مهین شهابی، آذر فخر، محمد مطیع، داود آریا و خسرو شکیبائی
محل اجراء: تالار ۲۵ شهریور پشت پارک شهر
ساعت شروع نمایش ۸ بعدازظهر

عقاب و روباه
نویسنده: بیژن مفید
کارگردان: اردلان مفید
محل اجراء: باغ فردوس جاده پهلوی نرسیده به تجریش ساعت ۷ بعد از ظهر پنج شنبه و جمعه ساعت ۴ و ۷ بعد ازظهر

مجلس حلاج
محل اجراء: تئاتر شهر چهار راه پهلوی ساعت ۶/۳۰ بعد از ظهر

نمایشگاه

طرح‌های اردشیر محصص
نگارخانه زند نمایشگاهی از طراحی‌های موش و گربه اردشیر محصص ترتیب داده است.
آدرس: خیابان محمدرضا شاه کوچه چکاوه
ساعت بازدید ۱۰ تا ۱۹

نقاشی های رامیز شهوق
گالری کرته: خیابان عباس آباد خیابان وزراء، ساعت ۵ تا ۸ بعداز ظهر

نقاشی های مهری رخشا
گالری سیحون: خیابان عباس آباد خیابان وزراء کوچه چهارم ساعت بازدید ۴ تا ۸ بعدازظهر

نقاشی های جعفر روح‌بخش
گالری شهر: خیابان بزرگمهر شماره ۸۶ ساعت بازدید۵ تا ۸ بعدازظهر

نقش برجسته های احمد سلامت
گالری مس نمایشگاهی ازنقش برجسته های مسی احمدسلامت ترتیب داده است. ساعت بازدید ۵ تا ۸ بعدازظهر آدرس: خیابان پهلوی نرسیده به سینما آتلانتیک کوچه هراز شماره ۷

طراحی های گنورک گروس
تالار عبید: خیابان ۲۱ آذر ساعت بازدید ۸ تا ۱۲ و ۵ تا۸ بعدازظهر

نقاشی های بهزاد بهنام
گالری تهران: خیابان عباس آباد چهارراه قصر شماره ۹ ساعت بازدید ۱۰ تا۲۰

نقاشیهای منوچهر عبداله زاده
انجمن سینمای جوانان ایران ـ خیابان پهلوی سه راه آریامهر خیابان بوعلی سینا شماره ۵

نقاشی‌های مصطفی نجمی
گالری مهر شاه: خیابان آپادانا نبش خیابان نوبخت ساعت بازدید ۹ تا ۱۲ و ۴ تا ۸ بعد از ظهر

موزه

موزه ایران باستان:
خیابان قوام‌السلطنه، خیابان پرفسور رولن ساعت بازدید: ۹ تا۱۳ و ۱۵ تا۱۸، دوشنبه‌ها و بعد از ظهر جمعه موزه تعطیل است.

موزه جواهرات سلطنتی:
خیابان فردوسی، ساختمان بانک مرکزی ساعت بازدید: از ۱۵/۳۰ تا ۱۸ جمعه تعطیل است

موزه شهداء:
میدان شهداء ساعت بازدید ۹ تا ۱۶ بدون تعطیل

موزه نگارستان:
تقاطع خیابان سپه و کاخ ساعت بازدید ۱۰ تا ۱۸ شنبه ها تعطیل است.

موزه سلسله پهلوی:
کاخ مرمر ساعت بازدید ۹ تا ۱۶ پنجشنبه‌ها تعطیل است

موزه مردم شناسی:
میدان ارک ساعت بازدید ۹ تا ۱۶ جمعه ها تعطیل است

موزه ملک
بازار بین‌الحرمین ساعت بازدید ۸.۳۰ تا ۱۲ جمعه ها تعطیل است

مرکز فرهنگی و هنری رضاعباسی:
خیابان کورش کبیر سیدخندان ساعت بازدید: ۱۰ تا۱۳ و ۱۵ تا۱۸ سه شنبه ها تعطیل است.

موزه صبا:
خیابان ظهیرالاسلام ساعت بازدید ۹ تا ۱۶ پنج شنبه و جمعه عصر تعطیل است

موزه هنرهای ملی:
میدان بهارستان ساختمان مرکزی وزارت فرهنگ و هنر ساعت بازدید: ۹ تا ۱۶ شنبه تعطیل است.

موزه هنرهای معاصر:
پارک فرح ساعت بازدید: ۱۱ تا ۲۰ شنبه ها تعطیل است

موزه کاخ گلستان:
میدان ارک ساعت بازدید ۹تا ۱۶ جمعه ها تعطیل است

موزه هنرهای تزئینی
خیابان کریمخان زند ساعت بازدید ۹ تا ۱۶ باستثنای سه شنبه ها و روزهای تعطیل

موزه هنرهای معاصر
موزه هنرهای معاصر دو نمایشگاه از کارهای ویکتور وازارلی و هنر صورتگری. شامل کارهای ایرانی و بین‌المللی ترتیب داده است.
آدرس: پارک فرح خیابان امیر آباد ساعت ۱۱ تا ۲۰

نقاشی های واحه مرادیان
خانه آفتاب خیابان روزولت روبروی دانشکده تربیت معلم ساعت بازدید ۸ تا ۱۲ و ۱۴ تا ۱۹/۳۰

تکه دوزی با فوستر
انجمن ایران و آمریکا نمایشگاهی از تکه دوزی با فوستر توسط «کارل اشلامینگر» ترتیب داده است آدرس: خیابان عباس آباد نگارخانه یک ساعت ۶ تا ۸ بعداز ظهر

طراحی و تصویر سازی هنرمندان امریکائی
انجمن ایران و امریکا یک نمایشگاه گروهی از طراحی و تصویر سازی هنرمندان امریکائی در نگارخانه های پوپ و علاء ترتیب داده است. خیابان عباس آباد ساعت ۶ تا ۸ بعداز ظهر

نقاشی های هماخوشبین
گالری لیتو: خیابان آبان جنوبی شماره ۳ ساعت بازدید ۱۰٪ تا ۱۲٪ و ۴ تا ۷ بعدازظهر

نمایشگاه هنر ایران
موزه نگارستان: تقاطع خیابان سپه و کاخ ساعت بازدید ۹ تا ۱۸ در این نمایشگاه هر هفته یک فیلم مذهبی نمایش داده می شود و همه روزه از ساعت ۱۰ تا ۱۸ برنامه نقالی اجرا می شود.

مرکز پزشکی شاهنشاهی ایران

دانشکده‌پرستاری
مرکز پزشکی شاهنشاهی ایران
آگهی پذیرش دانشجو

دانشکده پرستاری مرکز پزشکی شاهنشاهی ایران درسال تحصیلی ۳۸ـ۳۷ جهت دوره لیسانس پرستاری ((B.S:)) تعداد ۶۰ دانشجو می‌پذیرد .

شرایط ثبت نام :

۱ـ دارندگان‌دیپلم طبیعی‌وریاضی سالهای قبل و یا سال آخر نظری و یا ششم طبیعی و ریاضی سال‌جاری با درنظر گرفتن اینکه فقط داوطلبان مجرد دختر میتوانند شرکت نمایند.
۲ـ حداکثر سن ۳۰ سال
۳ـ داشتن برگ خاتمه خدمات اجتماعی زنان و یا معافیت دائم .
٤ـ برخورداری ازسلامت کامل روحی و جسمی

مدارک لازم :

۱ـ عکس ٤ × ۳ چهارقطعه‌باقید مشخصات درپشت آن
۲ـ فتوکپی شناسنامه یك برگ
۳ـ ۲ نسخه فتوکپی ریز نمرات سال چهارم و پنجم دبیرستان برای کسانی که در حال حاضر در سال آخر دبیرستان مشغول تحصیل‌می باشند .
٤ـ فتوکپی کارنامه‌گزینش‌دانشجو برای کسانی‌که در آزمایش همگانی در سال ۲۵۳۶ و یا سالهای قبل شرکت جسته‌اند .
۵ـ قبض رسید بانکی‌به‌مبلغ ۱۵۰۰ ریال به حساب شماره ۶۸۶ بانك شهریار شعبه بهجت‌آباد در وجه مرکز پزشکی شاهنشاهی‌ایران

داوطلبان باید فرم زیررا تنظیم وهمراه‌بامدارک‌فوق‌حداکثر تا تاریخ ۱۰ اسفند ماه سال‌جاری به دفتر دانشکده پرستاری واقع در خیابان کریمخان زند مقابل‌میدان بهجت‌آباد ساختمان گلستان طبقه پنجم شخصا یا توسط پست سفارشی ارسال فرمایند .

داوطلبان جهت دریافت کارت امتحان ازساعت ۹ صبح روز ۱۵ اسفند بدفتر دانشکده پرستاری مراجعه نمایند .

امتحان زبان انگلیسی در روز جمعه ۱۹ اسفند ماه‌در محل‌دانشکده برگزار خواهد شد .

نام — نام‌خانوادگی
نام پدر — شماره شناسنامه
محل صدور — تاریخ تولد
نمره کل آزمایش همگانی — دیپلم
شهر
مایل هستم که در امتحان زبان انگلیسی دوره لیسانس دانشکده پرستاری مرکز پزشکی شاهنشاهی ایران‌برای سال تحصیلی ۳۸ـ۲۵۳۷ شرکت نمایم .
آدرس داوطلب — شهر
خیابان — کوچه
پلاك — تلفن
امضاء

جدول

ویژه شماره ۹۸۳۹ عادی ۱۲۱۴۰

فال فردای شما

فروردین همیشه به رؤیا می اندیشید وواقعیت را فراموش می کنید. امروز را به امید فردا، ازدست ندهید.

اردیبهشت برای هرموضوع بی ارزش عصبانی می شوید. عصبانیت بی جهت نه تنها اطرافیانتان را می ازارد بلکه سلامت شمارا نیز تهدید می کند.

خرداد به زودی شمارا برای انجام یک موضوع مهم به مشورت خواهند خواست. کسی که مورد شور قرار می گیرد مسئولیت سنگینی دارد.

تیر قبل از آنکه کاری را انجام دهید، دراطرافش بدقت فکر کنید. ازهرجا جلوی زیان را بگیرید به نفع شماست

مرداد ساعات دلپذیری را درکنار خانواده و فامیل خواهید گذراند. پولی که مدتها درانتظارش بودید، بدستتان می رسد.

شهریور پاداش دوستان خوب خود را بابداخلاقی و بدرفتاری ندهید و بیهوده آنها رااز خود نرنجانید.

مهر درکاری که پیش گرفته اید وقتی توفیق می یابید که جزئیات آنرا بادیگران درمیان بگذارید و از آنها کمک بگیرید.

آبان کسی که فکر می کنید باشما دشمنی می کند، سعی دارد مشکلات شمارا حل کند. به دوستان قدیمی بدبین نباشید.

آذر گرفتاری ها پایان می یابد و روزهای خوش باردیگر باز می گردد واین شما هستید، که این بار سعی کنید روزهای خوش را پایدار نگاهدارید.

دی منتظر اقداماتی ازسوی یک دوست هستید ولی تاخود دنبال کارها نباشید. نتیجه‌ای که انتظار دارید، نخواهید گرفت.

بهمن روزهای پایان هفته را باخوشبختی بپایان میبرید. نامه یا پیامی ازیک دوست قدیمی دریافت می کنید که خوشحالتان می کند.

اسفند بجای آنکه گناه شکست های پی در پی خودرا به گردن دیگران بیندازید، برنامه های خود را عمیق تر و بامطالعه تر ترتیب دهید.

عروسی ۱۲۹ ریال
فیلمبرداری رنگی دیسکو، اسنوبورنت، تشریفات بی‌نظیر، سالن‌های مجلل، تلفن ۶۶۳۶۳۵، عکاسی مجانی

افقی: ویژه

۱ـ حرکت بی اراده یا از جا برخاستن و راه رفتن در خواب ـ از پولهای قدیمی
۲ـ هیولائی در دریا ـ فرستادن ـ اشاره به شخص غایب
۳ـ وقت و زمان معین ـ صدای بلند ـ فقیر و بی پول
۴ـ تخم مرغ انگلیسی ـ حالت بیهوشی ـ عضوی در درون گوسفند ـ تازه
۵ـ همه دارند ـ واحد پیشاهنگی ـ اولین جائی که نوبت در آن رعایت شد!
۶ـ خاندان پیامبر اسلام (ص) ـ حرفه بازرگان است ـ بانگ جرس
۷ـ مروارید درخشان ـ طاقچه بالا ـ بتی در زمان جاهلیت اعراب
۸ـ میان چیزی ـ چاک و شکاف ـ همیشه با مواجب میدادند ـ رودی دراروپا
۹ـ شاعری نزد ایرانیان دیده بود و بس ـ از اثرات ماه برزمین ـ بی گفتگو است و آنچه در آن جای سخن نباشد
۱۰ـ شهری در مازندران ـ نوعی خط در قدیم ـ از انواع قمر مصنوعی
۱۱ـ هیچ کس از دیدن صورتش ناراحت نمیشود ـ مال مردم به یغما میبرد ـ جای نشستن است
۱۲ـ اثر رطوبت ـ لاغر و نحیف ـ در قدیم با آن بسوی دشمن سنگ پرتاب میکردند ـ اسب ترکی
۱۳ـ خوابهای شیطانی ـ حرف تعجب ـ قهرمان تروا
۱۴ـ از اقیانوس های جهان ـ برآمدن آفتاب ـ اسب سوار
۱۵ـ آسیب ناگهانی ـ اختلال در بینائی که یکی از امراض چشم است.

عمودی: ویژه

۱ـ پاک و منزه است خدا ـ در خور و لایق
۲ـ چیست ـ از فیزیک دانان ایتالیائی که الکتریسیته حیوانی را از تماس با عضولات قورباغه بدست آورد ـ غیر ممکن
۳ـ خوب و زیبا ـ واحدی در طول ـ نوعی نی است ـ چاروغ
۴ـ کم است ـ در بازی که بزنند پنج تا جلو افتاده‌اند ـ از بهترین آهنگسازان قرن نوزدهم آلمان که سنفونی عشق و زندگی او خیلی معروف است
۵ـ چاشنی غذای هندی ـ گوشت بی استخوان ـ گاهی عرقش بر پیشانی نشیند
۶ـ آش ـ قاعده و مقیاس ـ پایه و بنیان
۷ـ گل سرخ عرب ـ رودی در آسیا ـ همیشه باید برابر با اصل باشد
۸ـ زبان در زبان عرب ـ تکرار یکحرف ـ خودمان ـ کمک کردن
۹ـ عموی معروفی است ـ سخت و سفت شده ـ تخم رستنی های نهانزا
۱۰ـ کلیدموسیقی ـ آنچه که میکروبهای آنرا کشته باشند ـ شهری درایران
۱۱ـ کبک خوش خرام ـ نزد و جلو ـ سگ هرزه
۱۲ـ از کشیدنیها ـ قارچ ـ اکنون نازش خیلی زیاد شده
۱۳ـ از برجهای فلکی ـ پایتختی در اروپا ـ نوعی شیرینی است ـ قلعه معروفی که مسعود سعد سلمان در آن اسیر بود
۱۴ـ رودی در اروپا ـ سرزمین گاوبازان ـ شکم باره
۱۵ـ فرمان و دستور ـ سبکی در نویسندگی

حل جدول های شماره قبل

افقی: عادی

۱ـ اثری است معروف از خواجوی کرمانی ـ پسوند مانند
۲ـ از مرغان سخنگو ـ مادر است و عزیز ـ لقب پیامبر گرامی اسلام (ص)
۳ـ از گذشته خوردنش چه حاصل؟ ـ جوانمرد ـ شهری در هند
۴ـ بوئیدن ـ علاقه و الفت ـ گاهی نغمه‌اش را ساز کنند ـ علامت جمع
۵ـ سرسرا ـ صورت ـ با آن نان میدهند
۶ـ ساختمان های بزرگ را با آن می نوازند ـ نخی که از ساقه گیاهان میگیرند ـ صدسال
۷ـ با ولگردی یکی است ـ اثر چرکی ـ در دست مطرب است
۸ـ حرف ندا ـ پسر در لفظ گیلانی ـ برسر سماور نهند ـ تیرپیکان دار
۹ـ همان سراست ـ مثل و مانند ـ از کشورهای امریکای مرکزی
۱۰ـ پرچم ـ ویس را دوست داشت ـ برگشته
۱۱ـ شریک باشد ـ کار می کنند و میگیرند ـ کلاشی هم می کند
۱۲ـ توانائی ـ هنر هفتم است ـ قانونی در فیزیک ـ برابر
۱۳ـ کم کم به آخرش نزدیک میشویم ـ اشاره به نزدیک ـ از خفته برنخیزد
۱۴ـ پهلوانان ـ به ایمانی معتقد نیست ـ گاهی سردر گم میشود
۱۵ـ معشوقه را گویند ـ اثری از جان اشتاین بک.

عمودی: عادی

۱ـ از گلهای زیباست ـ شاعری در قرن ششم هجری
۲ـ شراب ـ ماده اصلی چیزی ـ درسی در مدرسه
۳ـ مادر در لفظ آذری ـ نوعی شیرینی است ـ جدا شده ـ از درخت پرید
۴ـ قانون چنگیزخان ـ جوی آب ـ فیلسوفی در روز با چراغ در دست دنبالش می گشت
۵ـ مرتجع معروف ـ سفیدش احترام دیگری دارد ـ وسیله کندن زمین
۶ـ قصد و اراده ـ حتما یکه تازی هم می کند! ـ رایحه
۷ـ نیش می زند ـ بلندترین شب سال ـ امتحان
۸ـ پیشوا و رهبر ـ حرف دهن کجی ـ ناپیدا ـ عقیده
۹ـ هیچ وقت ازدل مومن بیرون نمیرود ـ راست و درست ـ پدربزرگ
۱۰ـ شراب فرنگی ـ مرضی که این اواخر همه گیر شده بود و بسیاری را به بستر انداخت ـ تازه و جدید
۱۱ـ راهنما است ـ درآن سبزی میکارند ـ زیرکی و هوشیاری
۱۲ـ دادن و بخشیدن مال یکسی ـ از کشورهای عربی ـ مولای درز دستورش نمی رود
۱۳ـ حرف شرط ـ به بیمار خدمت می کند ـ حرف شرط ـ درد و رنج
۱۴ـ طریقه و روش ـ پارچه غیر نخی ـ نفس بلند
۱۵ـ نسب را جمع کنید ـ از گلهای زیبای بهاری

رادیو، تلویزیون و سینما

امروز و فردا در تلویزیون ببینید.

برنامه اول (چهارشنبه)

۱۷:۰۰ اخبار
۱۷:۰۵ کودکان
۱۸:۲۰ اخبار ورزشی
۱۸:۳۰ در استان ما
۱۸:۴۵ آینده سازان
۱۹:۳۰ خیابانهای سانفرانسیسکو
۲۰:۳۰ اخبار
۲۰:۵۰ دنیای خبر
۲۱:۱۰ عبور از تاریخ
۲۱:۲۰ آقای مربوطه
۲۱:۳۵ خسرو میرزای دوم
۲۲:۳۵ موسیقی ایرانی
۲۲:۵۵ بهداشت
۲۳:۱۰ اخبار

برنامه دوم (چهارشنبه)

۱۸:۳۰ موسیقی و تصویر
۱۹:۰۰ اخبار ۱۹
۱۹:۱۰ پیکار با بردگی
۲۰:۰۰ سفرهای دوروداز
۲۱:۰۰ بازیهای زمستانی
۲۱:۳۰ اخبار ۲۱/۳۰
۲۲:۰۰ متفکران بزرگ
۲۳:۰۰ درود، سرودی و بدرود
۲۳:۱۰ ارکسترمجلسی رادیو تلویزیون ملی ایران

برنامه بین المللی (چهارشنبه)

۱۶:۰ اخبار
۱۶:۰۵ سرزمین گمشده
۱۶:۳۰ خیابان سه سامی
۱۷:۲۵ منتظر باش تا پدرت به خانه برگردد.
۱۷:۴۵ سوپرمن
۱۸:۱۰ فرار کن جو
۱۸:۳۰ اخبار
۱۹:۰۰ کاشفان
۱۹:۵۵ دکتر بعد از این
۲۰:۲۰ تئاتر روز
۲۱:۱۰ هاری «او»
۲۲:۰ اخبار
۲۲:۱۵ پری میسن

برنامه اول (پنجشنبه)

۱۲:۰۰ اخبار
۱۲:۰۵ تفسیر قرآن
۱۲:۳۰ فیلم برای کودکان
۱۲:۵۰ تدریس باله
۱۳:۱۵ کریستی لاووخبرکن
۱۴:۱۰ شهرهای
۱۵:۰۰ ویرجینیائی:دکتریت
۱۶:۱۵ رازبقا
۱۷:۰۰ کودکان
۱۸:۳۰ وضع اضطراری
۱۹:۳۰ برنامه ویژه
۲۰:۰۰ مسابقه پاسخ چیست
۲۰:۳۰ اخبار
۲۰:۵۰ دنیای خبر
۲۱:۱۰ عبور از تاریخ
۲۱:۲۰ آقای مربوطه
۲۱:۳۰ سینمای شب جمعه

تلویزیون دوم (پنجشنبه)

۱۸:۳۰ موسیقی و تصویر
۱۹:۰۰ قصه ها و آدمها
۱۹:۱۰ سندباد «غول صحرا»
۱۹:۴۰ داستانهای دهکده
۲۰:۳۰ صفحه اول
۲۱:۳۰ اخبار ۲۱/۳۰
۲۲:۰۰ سینمای شب جمعه

برنامه بین المللی (پنجشنبه)

۱۱:۵۵ اعلام برنامه
۱۲:۰۰ شو گریپ ایپ»
۱۲:۳۰ فرمان سرنوشت
۱۴:۰ ورزشی
۱۶:۰ اخبار
۱۶:۰۵ نیکولز
۱۷:۰۰ سوپرمن
۱۷:۲۵ ماجراهای عشقی پدر ادی
۱۸:۰۰ نگاهی به ایران
۱۸:۳۰ اخبار
۱۹:۰ شو «مایک داگلاس»
۱۹:۴۵ فیلمی از هندوستان
۲۰:۱۰ مک میلان و همسر
۲۱:۳۵ بیوگرافی
۲۲:۰ اخبار
۲۲:۱۵ فیلم سینمائی

نظر خواهی درباره برنامه های تلویزیونی

به قضاوت صریح شما معتقدیم

جدول ارزش گذاری اطلاعات که چهارشنبه گذشته در صفحه رادیو تلویزیون برای نخستین بار به چاپ رسید و برنامه های تلویزیونی را به داور می گذاشت سخت مورد استقبال خوانندگان عزیز روزنامه قرار گرفت. در پی چاپ این جدو گروه بیشماری از خوانندگان عزیز روزنامه در سراس ایران با تلفن و نامه ما را در راهی که برگزیده ایم مورد تشویق قرار دادند و نیز نقطه نظرهای خود را در باره برنامه های تلویزیون ابراز داشتند. متاسفانه بعلت کثرت مطالب و نظر های رسیده نتوانستیم همه نظریات را بچاپ برسانیم مطمینا نظر کلیه خوانندگان عزیز روزنامه برای ما گرامی است و بتدریج به چاپ آنها اقدام خواهیم کرد.

هفته گذشته در نخستین جدول ارزش گذاری برنامه های خارجی تلویزیون نیز گنجانده شده بود، لکن بسیاری از خوانندگان اظهار داشتند که بخاطر مقایسه برنامه های تولیدی تلویزیون بهتر است برنامه های ایرانی را در جدول بگنجانیم. این نظر نیز محترم شمره شد و در جدول این هفته پانزده برنامه ایرانی را در نظر گرفته‌ایم که پانزده شخصیت از حرفه های گوناگون نظریات خود را در مورد برنامه ها ابراز داشته اند بسیاری از خوانندگان نظر خود را طبق جدول هفته پیش برای ما فرستاده اند. بدیلی اینکه بسیاری از برنامه های هفته گذشته که مربوط به تولید خاجی می شدند. در این جدول منظور نشده است. متاسفانه قادر به چاپ آنها نشدیم. از خوانندگان عزیز که نامه می نویسند خواهشمندیم در صورت امکان شماره تلفن خود را نیز مرقوم دارند که در صورت لزم با آنها تماس حاصل شود. در غیر اینصورت با تلفنهای ۳۲۸۵۲۸ و ۳۲۸۴۲۶ از ۸ صبح الی ۴ بعد از ظهر (سرویس هنری روزنامه اطلاعات) تماس بگیرید.

ندیده ام —
بی ارزش ●
متوسط *
خوب **
خیلی خوب ***
عالی ****

بهترین ها:
دانش ۲۸ ستاره
صفحه اول ۲۴ ستاره
درودی، سرودی و بدورد ۱۹ ستاره
مجموعه‌ی «طلاق» با احتساب ۲۰ ستاره بعلت داشتن ۳ رای منفی در مقام چهارم قرارمیگیرد.

رأی دهندگان / برنامه ها	بدیع زادمخوانده	منوچهر فرید، بازیگر سینما و تئاتر	محمد تهامی نژاد (منتقد)	مهندس روحانی صاحب سینما	شهین حنانه (شاعره)	احمد باکراد رئیس دادگاه	نورالدین زرین کلک (فیلمساز)	آذر فخر (هنرپیشه)	نیره مدنی (مربی کودک)	ایرج صابری (منتقد)	احمدقلی پوردارد کانی (راهنمای تلفن ۱۱۸)	شهلا امانی کارمند بانک بازرگانی	داود شهیدی (کاریکاتوریست)	رضا نور بختیار (عکاس)	دکتر ناصری (قاضی)
این سو و آنسوی زمان	*	—	*	—	**	●	**	*	—	●	—	—	—	*	*
درودی، سرودی، بدرود	*	—	*	*	**	**	***	**	**	—	**	—	—	*	*
دانش	—	●	**	***	**	**	**	***	***	*	**	***	*	—	—
ره آورد (رهاورد)	—	—	—	—	—	—	—	—	**	—	—	—	—	—	—
صفحه اول	*	**	—	*	**	***	—	**	**	—	**	***	—	●	—
با مردم	●	—	*	**	*	**	—	—	*	**	***	**	*	—	—
آقای مربوطه	●	●	●	●	●	**	*	●	*	*	*	**	●	*	*
طلاق	●	**	*	*	*	*	●	**	*	*	**	***	●	*	*
خسرو میرزای دوم	●	●	●	*	●	—	●	●	●	●	●	**	●	●	●
سفر های هامی و کامی	●	●	—	**	—	—	—	—	●	●	**	●	●	●	—
شبکه صفر	**	*	●	*	*	**	—	●	*	—	*	**	●	**	—
دنیای خوب ما	*	●	—	●	●	*	—	*	●	*	●	●	●	●	—
بزرگترین نمایش هفته	●	—	●	—	**	—	—	**	*	●	**	**	●	●	—
شباهنگ	**	—	—	●	●	**	—	●	●	●	**	**	—	●	—
ایران در جنگ جهانی دوم	*	—	●	*	**	—	●	—	●	●	**	**	●	●	—

تلویزیون و علم طب

برنامه‌ی جدیدی با عنوان تلویزیون و علم طب در شبکه اول در دست تهیه است که بزودی بعد از آماده شدن از این کانال بنمایش در خواهد آمد.

این برنامه بصورت پیام های کوتاه سه تا پنج دقیقه‌ای تهیه میشود و در هر برنامه در باره مسایلی از قبیل توارث امراض ژنتیکی و بیماریهایی نظیر کم خونی و هموفیلی و یا امراضی که در اثر ازدواج های فامیلی بوجود می اید صحبت میشود.

کاشی
جدید ۲۰X۲۰ ایرانا
مناسبترین پوشش برای کف و دیوار
با استحکام فوق العاده
برخوردار از زیباترین طرحهای کاشی در جهان
دوام کاشی جدید ۲۰X۲۰ ایرانا ابدی است

منوچهر فرید در «لهیب سوزان»

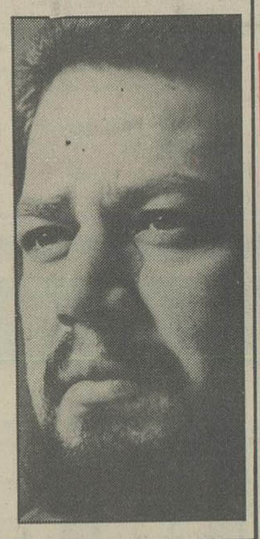

منوچهر فرید هنرپیشه‌ی تئاتر و سینما که چندی است فعالیتی ندارد و بعداز فیلم «کلاغ» درفیلم دیگری نیز بازی نکرده است. اخیرا نمایشنامه‌ای براساس نوشته ای از «جان اشتاین بک» «بنام لهیب سوزان» برای تلویزیون تنظیم کرده که بزودی بکارگردانی «فرانک دولتشاهی» ضبط خواهد شد دراین نمایش محمد مطیع سوسن تسلیمی، داریوش ایرانژاد و منوچهر فرید بازی دارند. بعداز «عاشق مترسک» نوشته‌ی «فیلیپس هیستینگر» که جعفروالی برای تلویزیون تنظیم کرده بود. «لهیب سوزان» دومین نمایشنامه‌ای است که براساس یک نوشته‌ی خارجی تنظیم شده است این نمایش نیز توسط اداره‌ی برنامه‌های تئاتر تهیه شده و از تلویزیون یک پخش خواهد شد.

از ۹ بهمن در تالار ۲۵ شهریور
«آرامسایشگاه»
نویسنده و کارگردان: بهمن فرسی
طراح صحنه: شیرین بزرگمهر
بازیگران: علی نصریان ـ مهین شهابی ـ آذر فخر ـ محمد مطیع داود آریا ـ خسرو شکیبائی ـ نازی حسنی ـ منظر لشگری حسن محمدی ـ قاسم قلیپور ـ مرتضی حیدری ـ جواد محمد زاده مسعود رحمانی ـ سعید حسن آبادی.
نشانی: خیابان پارک شهر (بهشت) ـ تالار ۲۵ شهریور
شماره تلفن رزرو ـ ۵۳۰۸۷۱ـ۵۲۵۴۴۴

مجله دنیای ورزش شنبه ها منتشرمیشود

خوانندگان نظر میدهند

نگاهی به مجموعه‌ی عکاس باشی

هر شخص مبتدی که هیچ گونه اطلاعاتی از فن هنر کارگردانی ندارد نمیتواند ونخواهد توانست هر چه که میخواهد به نمایش بگذارد وباعث اتلاف وقت بشود. این وظیفه عهده مسئولان تلو میباشد که نباید بگذارند اینگونه، سریالهای مبتذل به نمایش گذاشته شود دو شنبه شب (سوم بهمن ماه) قسمت کوتاهی از سریال عکاسباشی را دیدم ضعف وعدم تسلط کارگردان سبب شد که اقدام به نوشتن این یاد داست کردم:

کارگردان طرز برخورد روستائیان را که در یک ده به سر میبرند بدرستی نمیداند در صورتیکه برخورد روستائیان انهم با وجودی که سالیان دراز هم دور باشند، خیلی گرم وصمیمانه ودر نتیجه دیدنی ولذت بخش است، انوقت کارگردان محترم لحظه برخورد صادق پیرمرد را انقدر بی تفاوت به تماشاچی نشان میدهد که آنگار اصلا همدیگر را نمی‌شناسند در حالیکه میشود گفت در روستاها افراد از یک خانواده بیشتر به هم نزدیکند.

هر روستائی که به شهر رود وحتی اگر به خارج از کشور هم عزیمت کند انهم در سن وسال «صادق» که تمام عواطف و احساسات و اخلاقش تا سنین ۲۲سال از ده سرچشمه گرفته است چگونه میتواند در مقابل شنیدن خبر مردن مادرش انقدر بی تفاوت باشد، حتی یک غربی هم این اجازه را بخود نمیدهد.

محل برخورد صادق با معشوقه سابقش در ده در مکان نا مناسبی فیلم برداری شده در صورتیکه در قسمت اول سریال بخصوص در سکانس افتتاحیه آن محل مذکور به جاده منتهی میشد، این سئوال باید از آقای کارگردان بشود، که معشوقه از کجا میامد وچرا تنها؟

صادق چگونه و از چه منبعی مطلع شد که ارامگاه مادرش آن قبری است که برای خواندن فاتحه روی آن زانو زده است، آیا وی بو کشیده بود.

۶ـ وقتی یک روستائی بمرکز استان بمنظور یافتن کاری کوچ میکند، انقدر مدت زمان نباید طول بکشد که وقتی به ده برمیگردد کسی را بجا نیاورد ویا کسی او را نشناسد ومگر موقعیت جغرافیائی استان اصفهان چگونه است که کارگردان محترم آنرا برای صادق مثل مسئله مسافت شرق وغرب تصور نموده اند در حالیکه کارگردان اگر مفهوم جغرافیائی محیط را می شناخت به این مسئله پی میبرد که با بودن اتومبیل تمام یک استان را میتوان در یک نیم روز گشت، آیا صادق نمیتوانست هر شش ماه یک مرتبه به ده سری بزند واز اوضاع مطلع بشود تا این افتضاح ببار نیاید.

کلانتر مردانی ـ قصر شیرین

بهتر از این نمیشه
والتو
بهترین تورهای نوروزی را برای شما تدارک دیده است

۱۱ـ۱۳ روزه
لندن پاریس
۲۶ اسفند ۳ فروردین
۷۹۰۰ و ۸۲۰۰ تومان

۱۶ روزه
نیس
لندن پاریس
۲۹ اسفند ۳ فروردین
۸۹۵۰ تومان

۱۸ ـ ۲۰ روزه
رم لندن
کویت
۲۷۲۵ اسفند
۱۰۵۰۰ و ۱۰۹۰۰ تومان

۱۵ روزه
هامبورگ
مونیخ
۱ـ۲ فروردین
۸۹۵۰ تومان

استرالیا
۲۳ روزه
بانکوک: هنگ کنگ: سیدنی
ملبورن، پرت: پاتایا
۲۳ اسفند
۱۵۴۰۰ تومان

۲۲ روزه
لندن
پاریس رم
۲۳ اسفند
۱ فروردین
۹۸۵۰ تومان

امریکا ۲۱ روزه نیویورک
واشنگتن: میامی: لوس انجلس
لاس وگاس: سان فرانسیسکو: لندن
۲۶ـ۲۷ـ۲۸ـ۲۹ اسفند ۱۵۹۴۰ تومان

والتو خیابان پهلوی نرسیده به تقاطع پارک وی شماره ۱۳۷۴ تلفنهای رزرو ۲۹۴۳۳۱ـ ۲۹۰۱۷۰ـ ۲۹۰۲۲۴
موندیال شاهرضا ـ خیابان ویلا ـ شماره ۱۵ تلفنهای رزرو ۸۳۸۳۰۲ و ۸۲۱۹۹۰

آگهی استخدام

بنگاه توسعه ماشینهای کشاورزی وابسته به وزارت کشاورزی و عمران روستائی برای خدمت در تهران و کرج ۱۸ نفر را که واجد شرایط مندرج در جدول زیر باشد، از طریق آزمایش و مصاحبه انتخاب و استخدام مینماید.

ردیف	عنوان شغل	میزان تحصیلات	گروه بندی
۱	پیشخدمت	ششم ابتدائی	۱
۲	نگهبان	ششم ابتدائی	۱

داوطلبین واجد شرایط میتوانند بمنظور ثبت نام و کسب اطلاعات بیشتر در ایام هفته، با همراه داشتن مدارک زیر به کارگزینی بنگاه واقع در بلوار الیزابت خیابان کاخ شمالی شماره ۸۶ مراجعه نمایند.

۱ـ اصل و فتوکپی شناسنامه
۲ـ اصل و فتوکپی مدرک تحصیلی
۳ـ اصل و فتوکپی کارت پایان خدمت یا معافیت دائم
۴ـ ۶ قطعه عکس ۴×۶.

در پارلمان ایران

از : علیرضا شفائی

پاسخ‌های نمایندگان دولت، نمایندگان مجلس را قانع نکرد

لایحه مربوط به عوارض جدید خروج از کشور که‌در جلسه علنی دیروز مجلس شورای ملی، برای شور اول‌مطرح شده بود ـ بدنبال نظریاتی که دکتر جهرازی ـ اخلاق‌پور ـ دکتر ستاری ـ و مهندس پرویز ظفری پیرامون آن دادند . همچنان برای «شور اول» در دستور ماند ودنباله رسیدگی به آن به جلسه روز پنجشنبه موکول شد. برای اصلاح لایحه، از سوی نمایندگان پیشنهاداتی ارائه شد که دیروز دراخبار مجلس چاپ شد.

مهندس پرویز ظفری در بحث پیرامون این لایحه گفت متاسفانه در تدوین آن قانون اساسی زیر پا گذاشته شده است. اگر قرار است این لایحه شکل قانونی بگیرد بایداصلاح شود. مجلس هیچگاه لوایحی را بصورت نارسا بصورت‌قانون در نمیاورد و هر قانونی که از قوه مقننه میگذرد وبه توشیح میرسد، لازم‌الاجرا است وبدون هیچ کم وکاست باید اجرا شود.

دانشگاه علوم‌و فنون ارتش تشکیل میشود

لایحه تاسیس «دانشگاه علوم وفنون ارتش شاهنشاهی» نیز دیروز وسیله سپهبد کاتوزیان معاون پارلمانی وزارت‌جنگ تقدیم شد . هدف از تقدیم این لایحه چنین توجیه شده است: «بمنظور تربیت نیروی انسانی آزموده و متخصص درزمینه علوم و فنون در سطح لیسانس، فوق لیسانس و دکترا با هدفهای آموزشی، پژوهشی، توسعه و ساخت برای خودکفائی وبی‌نیازی کشور در جهت پشتیبانی نیروهای سه‌گانه ارتش شاهنشاهی، دانشگاه علوم وفنون ارتش شاهنشاهی وابسته به ستاد بزرگ ارتشتاران تاسیس میشود. این دانشگاه دارای شخصیت حقوقی و استقلال مالی خواهد بود واز نظرمقررات استخدامی ومالی ومعاملاتی و آموزشی، تابع این لایحه و آئین‌نامه واساسنامه‌های مربوط می‌باشد. اساسنامه سازمان دانشگاه از طرف رئیس دانشگاه پیشنهاد و باتصویب بزرگ ارتشتاران بمورد اجرا گذارده میشود. ارکان آن شورای‌علمی وفنی ورئیس دانشگاه است.

فرمان همایونی برای رئیس دانشگاه جدیدالتاسیس‌صادر میشود.

● در لایحه پیشنهادی دولت برای تشکیل دانشگاه علوم وفنون ارتش اشاره شده است که رئیس این دانشگاه بافرمان همایونی منصوب و بودجه دانشگاه همه ساله جزء بودجه ارتش منظور می‌شود برنامه دروس دانشگاه‌باهماهنگی‌شورای مرکزی دانشگاههای کشور تنظیم وارزش تحصیلی و قانونی دانشنامه‌های این دانشگاه مشابه با دانشنامه‌های سایردانشگاه های کشور بوده و برابر مقررات عمومی سایر دانشگاهها تصویب وامضاء میگردد. کارمندان رسمی دانشگاه نیز از مزایائی که پرسنل غیر نظامی ارتش استفاده میکنندبرخوردار خواهند بود. در شورای علمی وفنی آن نیز رئیس دانشگاه، معاونین دانشگاه، روسای دانشکده‌ها و مراکز تحقیقاتی و پژوهشی دانشگاه وحداقل یک نماینده علمی از هردانشکده مرکز و موسسه تابع دانشگاه ـ عضویت خواهند داشت.

اصلاح قانون تاسیس وزارت نیرو

وزیر نیرو نیز لایحه اصلاح قانون تاسیس وزارت‌نیرو را تقدیم کرد. بموجب این لایحه وزارت نیرو مجاز است برای انجام وظایف مقرر در قانون تاسیس وزارت نیرو،شرکت ها وسازمانهای تحقیقاتی و آموزشی مود نیاز را باتصویب هیئت وزیران بوجود آورده و اساسنامه وسازمانهای آنرا تهیه وباتائید سازمان امور اداری و استخدامی کشور و تصویب هیئت وزیران اجراکند. همچنین می‌تواند بمنظور ادغام وتفکیک وظائف وتشکیلات شرکتها و سازمانها و موسسات فعلی تابع خود، اساسنامه‌های آنها را موردتجدید نظر قرارداده وبه تصویب هیئت وزیران برسد. مقررات استخدامی ومعاملاتی این شرکتها و سازمانها مشابه مقررات سازمان انرژی اتمی خواهد بود. در لایحه پیشنهاد شده است که بماده یک لایحه قانون تاسیس وزارت نیرو که‌آمد. «بمنظور حداکثر استفاده از منابع انرژی‌وآب کشور و همچنین تهیه و تامین انرژی و آب برای انواع مصارف اعم ازصنعتی، کشاورزی وروستائی وشهری، حمل ونقل وزارت نیروبرای انجام وظایف اساسی زیر تشکیل میشود» این جمله‌نیزاضافه شود: «بهره‌برداری از نیروگاههای اتمی که توسط سازمان انرژی اتمی ایجاد شود ـ احداث یا تکمیل نیروگاههای اتمی وبهره‌برداری از آنها» .

پیشنهاد لغو یک‌ماده از قانون

وزیر نیرو در لایحه جدید اصلاح قانون تاسیس‌وزارت نیرو پیشنهاد کرد ماده ششم این قانون حذف شود. این‌ماده میگوید «وزارت نیرو مجاز است پس از تائید سازمان امور اداری واستخدامی کشور باتصویب کمیسیونهای مربوط مجلسین، اصلاحات لازم را در اساسنامه موسسات وشرکت های تابع خود بعمل آورده و یا نسبت به ادغام و انحلال انها بارعایت اساسنامه‌های مربوط اقدام نماید.

سئوال‌کنندگان از پاسخی که شنیدند قانع‌شدند

★ وزیر بهداری، معاون وزارت کشاورزی ومعاون وزارت بازرگانی ، دیروز به سئوال سه نماینده مجلس‌پاسخ دادند و بعلت اینکه هر سه نماینده از پاسخی که به‌سئوال آنها داده شد، قانع نشدند . بدرخواست آنها، سئوال به کمیسیون تحقیق سئوالات مجلس فرستاده شد.پزشکپور بدنبال استماع توضیحات وزیر بهداری خواستار شد علاوه براینکه سئوال وی به‌کمیسیون تحقیق برود ـ کمیسیون ویژه‌ای مامور شود تا باشرکت اطبای پزشککه نماینده مجلس هستند. جوانب کار وزارت بهداری را بررسی وگزارش‌امر را به‌مجلس تسلیم نمایند.

سئوال در باره سردخانه های کشور

● علی اصغر مظهری‌نماینده کرمان در خصوص‌سردخانه ها سئوالی در جلسه دیروز تقدیم کرد و خواستار شدپاسخ دهند :

۱ـ باتوجه به اینکه ایجاد سردخانه در سال های‌اخیر مورد توجه قرار گرفته و اقداماتی در این زمینه انجام‌شده مسلما قبل از هرگونه اقدامی نیاز مملکت به سردخانه‌درنقاط مختلف با توجه به عوامل مختلف مورد بررسی قرار گرفته وبراساس آن اقدام شده است ، نتیجه این بررسی وجدول نیاز مناطق و استان های مختلف چه بوده و در چه تاریخی این نتیجه‌گیری شده است ؟

۲ـ تاکنون برای ایجاد سردخانه در سراسر کشور چند پروانه و براساس چه برنامه‌ای صادر شده وبراساس این سئوالات جدول مشخصات چه بوده است . تاریخ تقاضا ، تاریخ صدور پروانه ، نام و مشخصات متقاضی(در صورت شرکت بودن مدیران شرکت) ، ظرفیت، مدت پیش بینی برای آغاز کارو بهره برداری و بالاخره تاریخ شروع بکار .

۳ـ چون دولت برای ایجاد سردخانه‌به متقاضیان‌مستقیم‌و یا غیر مستقیم به صورت پرداخت وام ویا انعقاد قرارداد اجاره و شاید طرق دیگری کمک نموده چگونگی این کمک با ذکر آمار وارقام و نمونه قرارداد با توجه به‌مشخصات مندرج در بند ۲ مورد سئوال است .

۴ـ چنانچه با برنامه مشخصی ایجاد سردخانه مورد توجه بوده مسلما می‌بایست بنحو مقتضی جدول‌سردخانه های مورد نیاز با مشخصات کامل به آگاهی عموم برسدو نحوه کمک های دولت مشخص گردد تا همه علاقمندان بتوانند در این کار مشارکت نموده و برای دولت این فرصت فراهم شود تا بهترین پیشنهاد ها را مورد عنایت قرار دهد ، در اینمورد بچه صورت عمل شده و ضابطه برای انتخاب متقاضیان چه بوده است ؟

۵ـ در صورتی که برنامه مشخصی وجود داشته‌آیا هنوز هم در هیچ نقطه‌ای‌این نیاز وجود دارد یانه‌دولت برای آینده چه برنامه‌ای دارد وبچه صورتی عمل خواهد کرد ؟»

از انرژی خورشید برای ایجاد هوای گرم در ساختمانها استفاده میشود

مرکز تحقیقات ساختمان مسکن ، وابسته بوزارت‌مسکن و شهر سازی مطالعات جدیدی رابرای پائین آوردن قیمت‌تمام شده مسکن و بالا بردن‌کیفیت ساختمان و صنعتی کردن آن درایران انجام خواهد داد.

این وظیفه را مرکز تحقیقات ساختمان و مسکن در اجرای اوامر شاهنشاه آریامهر انجام خواهد داد.

شاهنشاه آریامهردرشرفیابی روز دوشنبه وزیر مسکن‌وشهر سازی و معرفی دکتر فرخ‌نقابت بسمت رئیس مرکز تحقیقات ساختمان ومسکن وزارت‌مذکور در این موارد اوامری صادر فرمودند.

مرکز تحقیقات ساختمان و امور مربوطبه تحقیقات‌ساختمان را کامپیوتری خواهد کرد.

مطالعات تازه‌ای برای پائین آوردن قیمت تمام شده ساختمان شروع شد

انرژی خورشیدی

مرکز مذکورهمچنین‌مطالعات خودرا در مورد استفاده‌ازانرژی خورشیدی برای گرم کردن آب‌و ایجاد هوای گرم در ساختمان ها تحقیقات خود را که تاکنون موفقیت آمیز بوده است ، دنبال خواهد کرد و سازمان مسکن نیز قرار شداز سیستم های مذکور در مجتمع هاو شهرک هائی که در آینده خواهد ساخت استفاده کند.

مرکز تحقیقات همچنین‌بررسی های خودرا در مورد بهره‌گیری از منابع طبیعی محلی و تولید مصالح ساختمانی ارزان قیمت با استاندارد و مقاومت لازم و هر مورد سیستم معماری ، مروج آنگونه معماری خواهد بود که حالت انسانی را در ساختمان رعایت کندوساختمان فقط معنی سرپناه و یاچهار ـ دیواری که حالت زندان دارد نداشته باشد و نیاز های‌خاص منطقه‌ای را تامین سازد.

مرکز تحقیقات ساختمان با توسعه فعالیت های خود درنقاط مختلف مملکت باتوجه باصول بالا اقدام به ساختمان های نمونه خواهدکرد. این ساختمان ها با امکاناتی که در مرکز تحقیقات ساختمان فراهم‌شده است از نظر شرایط جوی و سرماو گرما دقیقا موردآزمایش قرار خواهدگرفت .

سابقه

خبرنگار ما اضافه میکندکه دکتر فرخ‌نقابت ، رئیس مرکز تحقیقات ساختمان و مسکن تحصیلات خودرا در امریکا به پایان رسانیده و دارای‌لیسانس مهندسی ساختمان‌و فوق‌لیسانس مکانیک خاک‌و زیر سازی می باشدو دکترای خودرا در رشته مهندسی ساختمان و مهندسی سیستم دریافت داشته است .

آخرین سمت نقابت مجری طرح و سرپرست مرکزتحقیقات ساختمان و مسکن بود.

تدارک نوروزی در شهرستانها

هتلداران اصفهان نرخ کرایه تخت را بالا بردند!

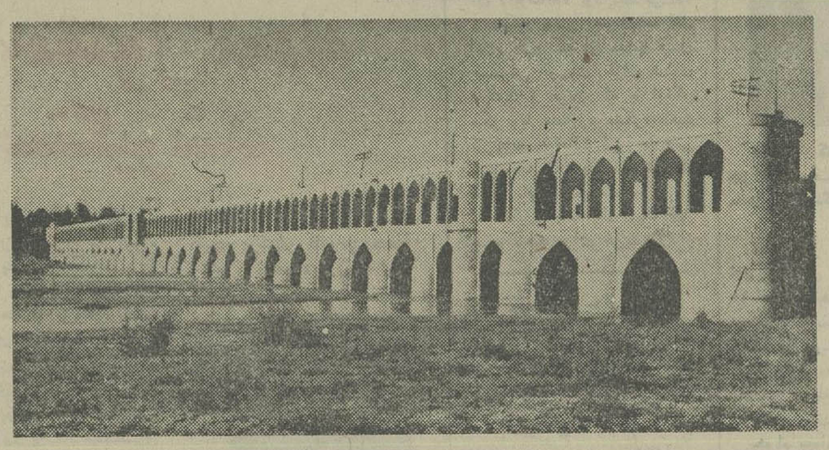

اصفهان ـ خبرنگار اطلاعات

درحالیکه بیش‌از ۴۶ روز به آغاز سال جدید نمانده است سایه گرانی بر سر اغلب هتل های اصفهان سنگینی میکند، هتلهای این شهر علیرغم اعلام رزرو نکردن آتاقو پذیرفتن مسافر ، نرخهای خودرا‌افزایش دادند . میهمانسرای شاه عباس از آغاز سال مسیحی پانصد ریال بر نرخ اتاقهای خودافزوده و هتل «عالی‌قاپو » که چهار ستاره هم نیست . با افزایش نرخ اتاقهایش از این قاعده مستثنی نماند.

از هم اکنون اصفهان، شهر گنبد های نیلگون و گنجینه آثار تاریخی میرود تا خودرا برای پذیرائی از مسافران نوروزی آماده کند . امسال‌هم مانند سالهای گذشته ، به نخستین مسافرانی که باتحویل سال نو ، از راه زمین‌وآسمان قدم بر شهر اصفهان‌بگذارند، از سوی شهرداری اصفهان و اداره کل اطلاعات وجهانگردی هدایائی داده میشود.دراصفهان برای پذیرایی‌میهمانان نوروزی از هم اکنون جلسات متعددی باحضور استاندار اصفهان ، فرماندار ، مسئولان شهرداری، اتاق اصناف ، سازمان‌منطقه‌ای بهداری وبهزیستی تشکیل‌شده است .دراین نشست هافراهم کردن تسهیلات لازم برای مسافران مورد بررسی قرارمی گیرد . یك مقام آگاه دراتاق اصناف اصفهان‌در مورد تامین نیازمندی های این شهر در تعطیلات نوروز ،گفت :اقدامات وسیعی در جهت تامین ارزاق مورد لزوم مسافران ـ از قبیل نان ،تخم مرغ، گوشت، میوه و دیگر ارزاق مورد نیاز ـ که باید از تهران تامین شودانجام میشود .درایام‌نوروز نانوائیهای اصفهان شبانه روزی و بطور کشیك به تهیه نان خواهند پرداخت .سوپر گوشت هانیز در تعطیلات نوروز برای تامین نیازمندی های مردم کشیك خواهند داشت .

این مقام افزود : تعمیرگاه های اتومبیل و تعویض روغن نیز بنوبت کشیك داده ، و در تمام ۲۴ ساعت دائر خواهند بود .

قرار است جلساتی بمنظور کنترل و تعیین‌نرخ اتوبوس‌های مسافربری نیز تشکیل شود.

تعمیرگاه های سیار

یك مقام آگاه در اداره‌کل راه و ترابری اصفهان ، نیزدر مورد تسهیلات عبورو مرور در راه‌های‌اصفهان گفت :تعمیرگاه های سیار در نقاط گوناگون راه‌های اصفهان متمرکزخواهد شد و از سوی سازمان‌منطقه‌ای بهداری و بهزیستی در مسیر راه های میمه ـ اصفهان ، اصفهان ـ شهرضا ، اصفهان ـ شهر کرد ، اصفهان ـ یزد، و سایر راههایی که‌به شهر اصفهان منتهی میشود گروه های امدادی و مراکز اورژانس وزارت بهداری و بهزیستی به طور شبانه روزی‌مستقر خواهند شد.

دراین میان «گز » سازان اصفهان از هم اکنون‌به‌افزایش تولید خود همت گماشته‌اند تا مسافران از تهیه این محصول دیرینه اصفهان باز نمانند .

در نظر است برای جبران کمبود مسکن‌و هتل ، کمپینگ هایی در محل سرای‌جهانگردی استان اصفهان ایجاد شود . مدارس اصفهان نیز در ایام نوروز در اختیار فرهنگیان‌قرار خواهد گرفت . گفته میشود چنانچه باز هم مسافران با کمبودجا مواجه‌شوند، کمپینگ ویژه‌ای در اردوگاه تربیتی «شاهکوه » احداث خواهد شد هم‌اکنون نرخ هتلها و مسافرخانه های اصفهان که نسبت به سال گذشته افزایش درخور توجهی یافته است به این قرار است : نرخ اتاق یکنفره در هتل شاه عباس۷۵۰ تومان و اتاق دو نفره ۳۰۰ تومان ، اتاقهای معمولی این مهمانسرا نیز برای یکنفر۳۵۰ تومان و برای دو نفر ۴۰۰ تومان است ، اتاقهای هم‌کف یکنفره ۴۵۰ تومان و دو نفره ۴۵۰ تومان قیمت گذاری شده است . همچنین نرخ« سوئیت» دراین هتل ۶۰۰ تومان که‌قرار است تا حد «پرزیدنت » که ۱۷۰۰ تومان است افزایش یابد ! نیز تخت اضافی درهتل شاه عباس هشتاد تومان‌است که آنهم بدون صبحانه با ۱۵ درصد حق سرویس دریافت می شود . هتل «عالی قاپو » نیز که نرخ اتاقهایش را افزایش داده است ، اتاق یکنفره رااز ۱۶۱ تومان به ۲۱۸۵ ریال و نرخ‌اتاقهای ممتاز خود را به ۳۴۵ تومان افزایش داده است که این نرخها بدون صبحانه با۱۵ درصد سرویس دریافت میشود.

کم پولی بازار بعلت حبس شدن پول در زمین وساختمان است

برای ایجاد واحد های مسکونی کارگری بصاحبان صنایع و واحد های تولیدی از طریق بانکها اعتبارات ویژه‌ای با بهره کم پرداخت خواهد شد ، تا این گروه بتوانند ازمحل اعتبارات‌مذکور برای کارگران خانه سازی کنند ، این مطلب را رئیس‌کل بانک مرکزی اعلام داشت .

کم پولی بازار

حسنعلی مهران رئیس کل بانک مرکزی دیروز درجلسه ماهانه انجمن برادری جهان بکبار دیگر به مسئله کم پولی بازار اشاره نمود و تاکید کرد عامل کم پولی بازارمربوط به محدودیت اعتبارات نیست، بلکه مربوط میشود بمبلوکه شدن اعتباراتی که نافروش ماندن ساختمان ها واراضی بدنبال آورده است .

رئیس کل بانک مرکزی این گفته راکه‌بانک مرکزی‌اعتبارات سیستم بانکی را محدودکرده نادرست خواند و گفت :در گذشته اعتباراتی که پرداخت میشد ، کمتر در کار های تولیدی سرمایه گذاری میشدو قسمت اعظم آن در بخش‌زمین و مسکن بمصرف میرسید و اکنون بدلیل سیاست های اصولی که در باره زمین‌اتخاذ شده و اعمال میگردد ، دراین بخش فعالیتی بصورت سابق دیده نمیشود و سرمایه هادر زمین و ساختمان های فروش نرفته حبس شده بویژه که قسمت مهمی از این اعتبارات صرف احداث ساختمان های لوکس شده که خریداری ندارد .

ایجاد واحد های مسکونی

مهران گفت : براساس‌آخرین آماری که در دست است با وجودی که حجم اعتبارات نسبت به سال قبل فزونی‌دارد، معهذا گروهی تصور میکنند که در بازار پولی نیست و بازار دچار کم پولی است . وی افزود برای ایجادواحد های مسکونی مورد نیاز طبقه کم درآمدو متوسط‌محدودیتی از نظر اعتباری در بین نیست و این نکته در سیاست هائی که چندی قبل از جانب وزیر مسکن و شهرسازی اعلام گردیده مشخص شده است . (قسمت های دیگری‌ازاظهارات رئیس بانک مرکزی در زمینه های مختلف در صفحه ۲۱چاپ شده است) .

مسکوک طلا ارزان شد

امروز نرخ سکه ربع‌پهلوی در بانکملی ایران ثابت بود ولی قیمت نیم پهلوی ، یك پهلوی و دونیم پهلوی هرکدام ۱۰۰ ریال و پنج پهلوی ۲۰۰ ریال کاهش یافت و نرخ ربع پهلوی ۹۵۰ ریال ـ نیم‌پهلوی ۱۷۰۰ ریال ـ یك پهلوی ۳۴۰۰ ریال ـ دو ونیم پهلوی ۸۵۰۰ ریال‌وپنج پهلوی۱۷۰۰۰ ریال (۲۰۰ ریال ارزانتر از نرخ قبلی) اعلام شد .

در روزهای‌اخیرقیمت‌بسیاری از سکه های طلا در بازارآزاد پائین‌تر از نرخ بانك بفروش میرسد . امروز نرخ سکه‌های طلا در صرافیها بشرح زیر خرید و فروش شد .

ربع پهلوی ۸۶۰ ریال ـ نیم پهلوی ۱۶۸۰ ریال ـ یك‌پهلوی ۳۲۷۵ ریال ـ دونیم پهلوی ۸۲۰۰ ریال‌وپنج پهلوی۱۶۴۰۰ ریال .

با اینکه نرخ طلای شمش امروز در بورسهای مهم جهان نسبت به نرخ دیروز هراونس ۱ تا ۲٫۵ دلار ترقی کرد، ولی در بانکملی ایران قیمت طلای شمش در سطح نرخ دیروز هر کیلو ۴۳۳ هزار ریال اعلام شد .

در شهرستانها

بندر بوشهر ـ خبرنگار اطلاعات

نصب کارخانه‌های تولیدآب‌شیرین درکنار نیرو گاههای اتمی بوشهر

در کنار نیروگاه های اتمی بندر بوشهر دو کارخانه تولید آب شیرین احداث میشود . هریک از این کارخانه‌ها قادر خواهد بود روزانه از یکصد هزار متر مکعب آب ، نمک زدائی کرده و آنرا تبدیل به آب شیرین کند .

این مطب در بازدید یکصد تن نمایندگان مجلس‌شورای ملی از تاسیسات‌نیروگاه‌اتمی بندر بوشهر ، از سوی مسئولان سازمان انرژی اتمی کشور اعلام شد .

نیروگاه اتمی بندر بوشهر که بیشتر عملیات ساختمانی آن به پایان رسیده است .

در کنار خلیج فارس بین دو روستای « هلیله و بندرگاه » ، بیست کیلومتری بندر بوشهر واقع شده‌است.

بانصب اولین راکتور اتمی این نیروگاه که در اوایل سال آینده آغاز بکار خواهد کرد ، یکهزارو دویست‌مگاوات برق از طریق خطوط چهارصد کیلوولتی به شبکه سراسری برق کشور منتقل خواهد شد .

همچنین از سوی یکی ازمسئولان سازمان انرژی‌اتمی کشور اعلام گردید که با در نظر گرفتن امکانات موجود و موقعیت طرح نیروگاه ها، امکان احداث دو نیروگاه اتمی دیگر نیز جمعا بقدرت دو هزارو چهارصد مگاوات در این منطقه وجود دارد .

دومین نیروگاه اتمی بندر بوشهر ، یکسال پس از شروع کار اولین نیروگاه ، آغاز بکار خواهد کرد .

قطر، کشتی‌های کهنه ایران‌را نمی‌پذیرد

بندر بوشهر ـ خبرنگار اطلاعات :

شیخ‌نشین «قطر» طی نامه‌ای به‌مقامات مسئول کشورمان، رسما اعلام کردکه ازورود وبارگیری‌موتور لنج‌ها و کشتی‌های ایرانی که بیش‌از ۱۵ سال از عمر آنها گذشته باشد به‌بنادر خود جلوگیری خواهد کرد.

در پی دریافت این نامه اداره کل بنادر وکشتی‌رانی بندر بوشهر از ناخدایان موتورلنج‌ها و کشتی های بازرگانی که قصد عزیمت به‌قطر را دارند تعهد گرفت چنانچه درقطرازبارگیری وتخلیه کالاهای‌آنهاجلوگیری بعمل آمد این اداره‌کل‌مسئولیتی‌نخواهدداشت.صاحبان موتورلنج‌ها و کشتی‌های بازرگانی نیز طی نامه‌ای که به حاج علی‌اکبر مهربان رئیس اتاق بازرگانی و صنایع ومعادن بندر بوشهر وانجمن استان بوشهر ارسال داشتند، یادآور شدند، در نامه دولت قطر اعلام نشده است که منظور جلوگیری از کشتی‌های خلیج‌پیما است یا اقیانوس‌پیما ؟

صاحبان لنج‌ها وکشتی‌ها همچنین درنامه خود نوشته‌اند که مدت سرویس وخدمت کشتی‌ها در دریا تابع مقررات کشتی‌رانی وبیمه بین‌المللی است، ازسوی دیگر برای کشتی‌ها ولنج‌هایی‌که‌تابع کشور ایران‌هستند از طرف سازمان بنادر و کشتی‌رانی ایران ضوابط و مقرراتی درنظر گرفته شده است .

صاحبان کشتی‌ها تقاضا کرده‌اند که چون اجرای دستورالعمل شیخ‌نشین «قطر» درکار بارکش‌های دریائی و موتورلنج‌های ایرانی مشکلاتی بوجودخواهدآورد. برای رفع این مشکل هرچه زودتر اقدام شود .

مجسمه «رئیسعلی دلواری» دربوشهر نصب میشود

بوشهر ـ خبرنگار اطلاعات :

مجسمه «رئیسعلی دلواری» سردار معروف بوشهر که در جنگ با انگلیسی‌ها کشته شد، تهیه ودر سه‌راه «باغ زهرا» واقع درمدخل ورودی بوشهر نصب می شود. بمنظور تجلیل از سردار معروف بوشهر هیات امنایی مرکب از دکتر مهدی بطحایی استاندار بوشهر، نماینده مردم بوشهر درمجلس شورایملی و چند تن‌از روسای انجمنهای محلی ونماینده ساکنان روستای «دلوار» که زادگاه رئیسعلی می‌باشد تشکیل و تصمیم گرفته شد مجسمه سردار معروف بوشهر به‌نشانه‌تجلیل از وی تهیه شود .

بهمین منظور در شعب بانک ملی بوشهر، شیراز، برازجان وتهران حسابی بمنظور جمع‌آوری کمک‌های نقدی مردم برای تهیه مجسمه «رئیسعلی دلوری»گشوده شد .

ساختمان ثبت احوال فروریخت!

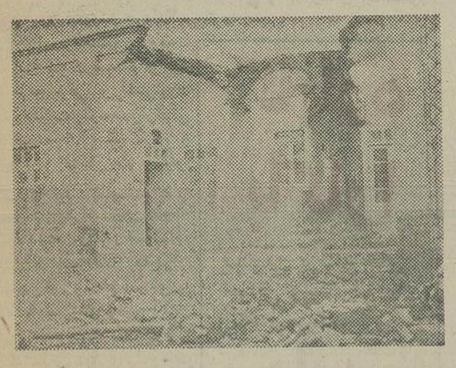

قاین ـ خبرنگار اطلاعات :

ساختمان اداره ثبت احوال قاین فرو ریخت‌و رفت‌و آمد و انجام امور اداری ارباب رجوع و کار روزانه کارمندان آن مشکل شد .

این ساختمان براثر کهنگی خراب شد ، و اتاق رئیس، دفتر و بایگان ثبت احوال قاین از بین رفت .

ساختمان کهنه و فروریخته ، در اجاره ثبت احوال میباشد و ملاک ساختمان برای آنکه مستاجر خود یعنی‌اداره ثبت احوال را بیرون کرده ، اجاره بیشتری از مستاجرتازه بگیرد ، حاضر به مرمت خرابیها و نوسازی آن نیست و اکنون رفت و آمد روزانه حداقل سی‌جهل ارباب رجوع و کار کردن کارمندان ثبت احوال بدشواری انجام‌میگیرد.

استعفای رئیس اتاق اصناف اردبیل

اردبیل ـ محمود فتح‌الزاده ، رئیس اتاق اصناف اردبیل از سمت خود استعفا کرد .

وی که قبلا در مورد احتکار ۳۰۰ تن نخوددرانبار یکی از فروشندگان مورد استیضاح قرارگرفته بود،باوجود رد اتهامات وارده براتاق اصناف ، اعلام کرد که بخاطر پارمیی گرفتاری ها و اختلاف نظر های موجود در شهر حاضر نیست ، در مقام مسئول اتاق اصناف باقی بماند.

هیئت نظاره اتاق با اعلام کناره گیری فتح‌الله زاده ، سرپرستی اتاق اصناف را موقتا برعهده یکی از اعضای‌هیئت نظار نهاد .

مدیر روزنامه «شاه‌ایل» درگذشت

قصر شیرین ـ رحیم حاتم مدیر روزنامه « شاه‌ایل»قصر شیرین دیروز در سن ۶۵ سالگی درگذشت .

روزنامه « شاه‌ایل» ۲۴ سال به مدیریت رحیم حاتم در قصر شیرین انتشار یافت اما دو سال پیش تعطیل شد .

نصب مجسمه کریمخان و لطفعلیخان زند

شیراز ـ خبرنگار اطلاعات: تندیس کریمخان زند ولطفعلی خان زند در دو خیابان‌شیراز نصب خواهد شد .

ابطحی شهردار شیرازضمن‌اعلام این مطلب ، به‌خبرنگار ما گفت : بنا به اوامرملوکانه‌هم اکنون تندیس کریمخان‌و لطفعلی خان زند در دست‌تهیه‌است و یکی در انتهای‌خیابان کریمخان زند و دیگری مقابل‌باغ ارم نصب خواهد شد.

آگهی دعوت مجمع عمومی شرکت سهامی‌خاص

مرغداران تهران

بدین‌وسیله ازکلیه صاحبان سهام شرکت سهامی‌خاص مرغداران تهران دعوت میشود درجلسه «مجمع عمومی عادی شرکت‌که بطور فوق‌العاده درساعت ده‌صبح روز دوشنبه اول اسفند ۲۵۳۶ درمحل شرکت‌واقع در خیابان شاهرضا شماره ۷۳۱ تشکیل میشود حضور بهمرسانند.

دستور جلسه

تجدید انتخاب اعضاء هیئت‌مدیره.

شرکت سهامی خاص مرغداران تهران

ریاست محترم اتحادیه املاك

امضاء کنندگان زیر مدیران معاملات املاک تهران معروض میدارند :

نظر باینکه مساعی اداره ـ کنندگان اتحادیه تاکنون در جهت بهبود بخشیدن و سرو سامان دادن به امور مربوط به حرفه اعضاء در مسیر رضایتبخش وامیدوار کننده‌ای جریان داشته و دارد ونتیجتا حیثیت اعضای این گروه‌شغلی بیش از پیش و زیادتر ازدیگر دسته‌ها فراهم‌آمده است‌وظیفه خود میدانیم با عرض تشکرو تبریک موفقیت هرچه بیشتر اولیاء محترم آن اتحادیه را آرزو نمائیم و چنانکه امروز مرجع صلاحیتدار قانونی و فنی در این خصوص هستنددر آینده نقش موثرتر وسازنده تری که لایق شغل ما است در اقتصاد کشور داشته باشند.

مدیران دفاتر معاملات ملکی تهران با اعتقاد راسخ به اینکه اصولا هر سازمانی خواه در ابعاد گسترده خواه محدود وقتی میتواند وظایف خودرا بهتر و بنحو شایسته‌تر انجام دهد که از ارشاد و هدایت بخردانه و نظرات اصلاحی مدیر یا مدیران خود بهره‌مندی کافی داشته باشد و نواقص و معایبی را که در ضمن‌عمل پیش می آید برطرف نماید .

در مورد صاحبان‌دفاتر املاک این رسالت و نظارت قانونی در امورشغلی بعهده مسئولان آن اتحادیه تفویض گردیده است لذا بعنوان اعضای اتحادیه خویش و ذینفعان‌و بمنظور همکاری و تشریک و توحید مساعی در حسن‌اجرای مقررات و نظامات صنفی که مالا هدف آن هموار کردن‌راه پیشرفت متصدیان دفاتر می‌باشد به عرض میرسانم که :

از چندی پیش عده‌ای درتهران بدون اخذ پروانه کسب یا تحصیل اجازه‌ای از مقامات صالحه صنفی اقدام بتاسیس دفتر معاملات املاک و نصب تابلو نموده و گاهی هم بدون داشتن تابلو در امر خرید و فروش و اجاره و سایراعمال مربوط به املاک حتی امور منقول دخالت‌و با تنظیم‌قرارداد و قولنامه رسما مانند عضو واجد شرط دارای پروانه کسب اشتغال بکار دارند و بواسطه نداشتن اجازه یا نصب نکردن تابلو ممکن است از نظارت و کنترل‌و رسیدگی بازرسان اتحادیه‌بر کنار بمانند و خدای ناخواسته مرتکب جرمی شوند که سبب تنزل حیثیت و آبروی کنونی این صنف زحمتکش‌قانع و درستکار و سلب اعتماد مراجعان به‌آنها گردد مضافا براینکه :

۱ـ صاحبان دفاتر املاک عضو اتحادیه طبق مقررات موظفند حق عضویت سالیانه که صرف تکمیل‌نظام‌و انضباط شغلی آنان میشود بپردازند در صورتیکه صاحبان دفاتر فاقد اجازه کسب با وجود اشتغال حق عضویت نمی ـ پردازند و از اینراه به درآمد اتحادیه و سرانجام دژ محکم صنفی مالطمه وارد می‌آورند.

۲ـ اعضای مجاز اتحادیه مالیات بردرآمد تادیه میکنندو حال‌آنکه همقطاران قانون‌شکن بی‌جواز با شانه خالی کردن از پرداخت مالیات دولت به درآمد عمومی کشورو حقوق اجتماع نقصان وارد میکنند.

۳ـ چنانکه اولیای محترم اتحادیه اطلاع دارند متقاضی پروانه دفتر معاملات املاک تا از جمیع جهات شغلی و غیر شغلی واجد شرط‌نباشد بوی اجازه داثر کردن دفتر داده نخواهد شدپس‌چگونه میتوان افراد غیر مسئول بدون‌پروانه کسب را تصور کرد کمباشرت به چنین شغل پر مسئولیت نمایند ولی با هیچ ضابطه و مقرره‌ای جلوگیری عنان گسیختگی آنان نباشد .

۴ـ تجری متصدیان دفاتر بدون پروانه گاهی به جائی میکشد که‌قابل هیچگونه‌اغماض و چشم پوشی نیست از قبیل اینکه خودسرانه حق‌کمیسیون خود را از ثبت اجاره بها ماهیانه از طرفین عقد اجاره بمبلغ معادل اجاره ماهیانه از هر طرف افزایش‌داده‌اند واین اسباب تاسف‌است که‌دارندگان پروانه در برابر این تعدی و تجاوز ازمقررات ومصوبات‌به شدیدترین وجه مجازات‌شوند ولی بی جوازان‌با خیال‌راحت گرانفروشی نمایند .

۵ـ اما گروه دیگری که در اثر حسن مراقبت و دفاع از حقوق صنفی که وجه همت عالی اتحادیه محترم قراردارد نتوانسته پروانه کسب کنند ابتکار و (شگرد) بی سابقه‌ای بکار برده‌اند باین معنی که شرکتی تحت عنوان یکی از شرکت های قانونی از قبیل (شرکت‌خدمات عمومی)مبادرت بواسطه بودن‌املاک مینمایند.

باتوجه به عرایض بالا و اختیارات قانونی که برای‌حفظ و حراست حقوق صنفی‌و نظم و انتظام رسنه‌ای‌به‌آن‌اتحادیه واگذار گردیده است مصرا تقاضا داریم طبق بند ۸ ازماده ۳۰ قانون نظام صنفی مصوب ۱۶ خرداد ۱۳۵۰ـاز تخلفات‌و تقصیرات گوناگون مشروحه بالاممانعت‌بعمل آوردوموا‌عتماد راسخ مارا بدفاع از حقوق صنفی خودتوسط‌آن اتحادیه مستحکمتر و پایدارتر نمایند.

با تقدیم احترام احمد وزیری از آژانس‌وزیری

آگهی استخدام

کارخانه شیر پاستوریزه اصفهان‌وابسته به‌شرکت تهیه و توزیع شیر ایران جهت تکمیل کادر فنی‌خود افراد زیر را ازطریق‌مصاحبه استخدام مینماید .

۱ـ مهندس برق با حداقل ۳ سال تجربه در قسمت ماشین‌آلات تولیدی و بسته‌بندی ۳ نفر

۲ـ دیپلمه هنرستان رشته برق با تجربه کافی ۵ نفر

۳ـ دیپلمه هنرستان رشته مکانیك‌با تجربه کافی ۷ نفر

۴ـ دیپلمه هنرستان رشته فرز و تراشکاری ۲ نفر

۵ـ کارگر «درجه ۱» رشته برق ماشین‌آلات صنعتی ۵ نفر

۶ـ کارگر «درجه ۲» مکانیك ۵ نفر

۷ـ کارگر «درجه ۳» مکانیك ۲۰ نفر

داوطلبان‌میتوانند تا تاریخ ۱۲٫۲۰ ر۳۶همه روزه درساعات‌اداری‌همراه با مدارك‌زیربه‌آدرس کارخانه‌مراجعه نمایند .

۳ قطعه عکس ۴ × ۶

۲ برگ فتوکپی شناسنامه (مذهب رسمی اسلام)

فتوکپی برگ پایان خدمت یامعافیت دائم

فتوکپی آخرین مدرك تحصیلی

صورت موسساتی که‌متقاضی همکاری داشته است با ذکر مدت اشتغال

آدرس اصفهان کیلو متر ۱۶ جاده تهران تلفن ۳۱۷۱۵ ـ ۳۸۰۱۹

شرکت شیر منطقه‌ای اصفهان

نیازمندیها
۳۱۱۲۱۹
۳۰۳۷۰۲

روزنامه ندای ناسیونالیست

روزهای چهارشنبه

بامطالب تحلیلی

منتشر میشود

در دادگاه اطفال

محاکمه «شیطونک دهساله» باتهام قتل پسر ۶ ساله آغاز شد

محاکمه مرحمت قربانی ، پسر بچه دهساله شهرک نجف‌آباد در دادگاه اطفال در کانون اصلاح و تربیت کوی کن آغاز شد .

مرحمت قربانی پسر بچه دهساله متهم است که با کمک دو تن از دوستانش پسر ۶ ساله‌ای را بطرز بسیار فجیعی به قتل رساندند و سپس جسد او را در داخل کمد یکی از خانه‌های نیمه تمام شهرک دولت‌آباد مخفی کردند . مرحمت با دریافت ۲۰ ریال از حجت و نورعلی‌محمدی سعید پسر ۶ ساله را به بهانه خرید بیسکویت به قتلگاه کشاند و در آنجا با کمک حجت و نورعلی دست و پای او را بستند و بعد از تجاوز او رابطرز بسیار رقت‌آوری به قتل رساندند . این سه نفربعد از ارتکاب جنایت قرار گذاشتند که هرگز با کسی دراین‌باره صحبت نکنند . خبر گم شدن سعید بزودی درسراسر شهرکدولت‌آباد پیچید وخانواده سعیدبرای پیدا کردن او جایزه دو هزار تومانی تعیین‌کردند . طمع دریافت این جایزه مرحمت را بر آن داشت که محل جسدرا با صحنه‌سازی به بچه‌های محل نشان دهد و آنها جریان رابه‌ماموران اطلاع دهند . از طرفی دختری که سعید را همراه مرحمت دیده بود موضوع را به پدر و مادر او خبر داد . ماموربن با کشف جسد سعید بلافاصله‌مرحمت را دستگیر کردند و به اداره آگاهی بردند . در بازجوئی‌های اولیه مرحمت اعتراف کرد که سعید را برای حجت و نورعلی‌برده است و بدین‌ترتیب پرده از روی یک جنایت هولناک‌و کودکانه برداشته شد .

روز گذشته محاکمه مرحمت در دادگاه اطفال‌در کانون اصلاح‌و تربیت‌کوی کن آغاز شد و مرحمت‌متهم ردیف یک به سئوالاترئیس دادگاه پاسخ داد . دادگاه هنوز ادامه دارد .

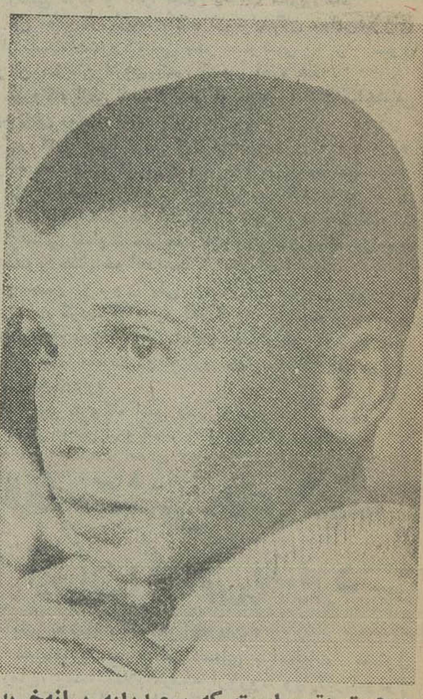

مرحمت متهم است که سعیدرابه بهانه‌خرید بیسکویت به‌قتلگاه‌بردودونفر دیگر پس‌از تجاوز اورا کشته‌وجنازه‌اش‌را مخفی‌کردند.

به اتهام قتل

«باج‌خور» مقتول محله بدنام دستگیر شد

باج‌خور زن مقتول که پریشب در محله بدنام‌بقتل رسید تحت‌نظر قرار گرفت.

بدنبال حادثه محله‌بدنام که زنی بنام «خیرالنساء فردوس‌برین» بطرزمشکوکی بقتل رسید ، دیروزماموران پاسگاه کلانتری ۱۵ تهران «باج‌خور» مقتول را که فرامرز نام دارد و از مدتها قبل با او زندگی می‌کرد ، به عنوان مظنون به انجام قتل به پاسگاه کلانتری بردند و پس از تحقیقات ، او را همراه پرونده به دادسرای تهران فرستادند .

«نبوی» بازپرس کشیک دادسرای تهران به علت نبودن برگ معاینه جسد ، پرونده را به کلانتری فرستاد تا پس از اخذ نتیجه پزشکی قانونی‌مجددا متهم را همراه پرونده به دادسرا بفرستند .

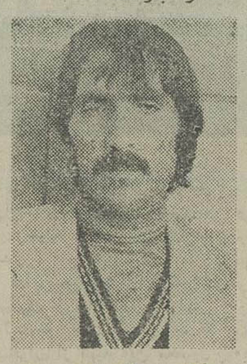

فرامرز که به عنوان «همخانه» و «باج‌خور» خیرالنساء مقتول محله‌بدنام بازداشت شد .

«ایاز» بتهران منتقل شد

کرج ـ خبرنگار اطلاعات

«ایاز» متهم بقتل دختربچه کرجی ، باپرونده مربوط تحت‌الحفظ ازکرج به‌تهران منتقل شدو تحویل دادسرای استان مرکز شد .

آزادپور دادستان کرج در مورد تعیین وکیل برای ایاز گفت: ایاز تابحال کسی را برای‌وکالت معرفی نکرده است‌و چنانچه تاروز محاکمه نسبت‌به معرفی‌وکیل اقدام ننماید،دادگاه برای او وکیل تسخیری تعیین خواهد کرد.

با مراجعه به اداره آگاهی

لاستیک «زاپاس» دزدیده شده خود را دریافت کنید

تعداد زیادی زاپاس اتومبیل در اداره آگاهی بدون صاحب است .

ماموران شعبه ۱۲ اداره آگاهی چند روز قبل عده‌ای از دزدان وسایل اتومبیل را دستگیر کردند . دستگیرشدگان اعتراف کردند که تعداد زیادی زاپاس اتومبیل های مختلف را سرقت کرده و بمالخر ها فروخته‌اند .

دزدان محل فروش زاپاس ها را به ماموران نشان دادند و ماموران آگاهی توانستند از مالخر ها تعدادزیادی زاپاس اتومبیل بدست آورند . طبق اطلاع شعبه ۱۲ اداره آگاهی در حال حاضر این زاپاس ها در اداره آگاهی موجود است .

کسانی‌که‌تاتاریخ ۳۶٫۸٫۲۳ موعد کشف لاستیک های زاپاس ، شکایتی در مورد سرقت زاپاس خود به یکی از مراجع انتظامی داده باشند میتوانند برای شناسائی و دریافت آن به شعبه ۱۲ اداره آگاهی مراجعه کنند.

زندان ابد برای قاتل همسر

مردی که‌همسرش رابقتل رسانده بود به زندان ابدمحکوم شد .

شعبه چهارم دادگاه عالی جنایی بریاست فتحعلی صدقی پس از دوروز دادرسی و چهار ساعت شورمدیر داخلی کافه‌رستوران گولی راکه متهم‌بقتل بود به زندان ابد محکوم‌کرد.

شیرعلی مدیر داخلی کافه رستوران گولی بودکه همسر صیغه‌ای خود را کشته است .

متهم روز گذشته درداگاه گفت ابتدا بارخشنده، دوست بودم .بعدا بمدت سه‌ماه او را صیغه کردم ،ولی اوراضی‌نبود و مرتب خیانت‌میکرد پس‌ازمدتی اورا صیغه ۹۹ ساله کردم و روزی ۱۰۰ تومان هم باو خرجی میدادم ، ولی بازهم به من خیانت میکرد . پس‌ازاینکه اورا به مشهد بردم و قسم دادم که بمن خیانت نکند بتهران برگشتیم و۳روز باهم قهر بودیم تااینکه باهم‌عرق‌خوردیم‌و آشتی کردیم ،هنگام عرق خوری بمن گفت که‌شخص دیگری رادوست دارد .دست‌درکیف‌کردو عکسی رابمن نشان داد وگفت من صاحب این عکس را که‌اسمش یونس است دیوانه وار دوستت دارم ،وقتی این حرف راشنیدم نفهمیدم چه‌شد،کاردشپزخانه راازروی بخچال برداشتم و ضربه‌ای به‌اوزدم و بشاهرود رفتم .

پس از مدتی خودم را به ماموران شاهرود معرفی کردم .

دادگاه پس از شنیدن‌آخرین حرفهای متهم وپس ازدوروز دادرسی وچهار ساعت شور شیرعلی را به زندان ابدمحکوم کرد .

کاباره باکارا

بهترین برنامه های ایرانی و خارجی را تقدیم میکند

هایده

بانوی آواز ایران ـ خواننده‌ای با صدای جاودانی

شماعی‌زاده

و... محبوب ترین ویولونیست جهان با پنجه های سحرآمیزش

کارلوس

همراه با

برا

زبر دست ترین جیب‌بر جهان

تلفن های رزرو باکارا

۸۹۸۲۰۸ ـ ۸۹۵۱۷۷

کشف شیره‌کشخانه

یک شیره‌کشخانه درخیابان امیریه کشف شد .

دربی اطلاعاتی‌که‌درمورد دایر نمودن یک شیره‌کشخانه در چهارراه معزالسلطان به کلانتری ۱۲ داده شده بود ، ماموران تجسس این‌کلانتری در طبقه سوم آپارتمان که متعلق به‌شخصی بنام«غلامرضا» معروف به « حسین محصل» میباشد ، ۸۰گرم شیره‌تریاک و ۳۰ گرم جوهر نگاری و تعدادی آلات و ادوات شیره وتریاک کشی بدست‌آوردند. ماموران هنگامی که وارد آپارتمان مزبور شدند صاحب خانه مشغول پذیرائی از چند نفر مشتری بود . ماموران غلامرضا و مشتری‌های او را که در حال‌کشیدن سگاری‌بودند دستگیر کرده و به کلانتری بردند .

روزگذشته پس از تکمیل پرونده،دستگیر شدگان‌تحویل مقامات قضائی شدند .

در شعبه سوم دادگاه جنائی مرکز :

متهم بقتل چگونگی کشتن همسرش را تشریح کرد

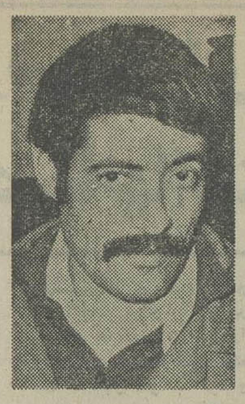

شکور نظری ،در دادگاه

شعبه سوم دادگاه جنایی مرکز محاکمه مردی را که همسر خودرا در حوالی شهر زنجان به قتل رساند ، آغاز کرد.

یك سال قبل مردی بنام «شکور نظری» ۳۵ ساله‌همسر خودرا که ناهید نام داشت به دنبال اختلافات خانوادگی‌بقتل رساند.

شکور بوسیله ماموران ژاندارمری زنجان بازداشت و در بازجوئی‌های مقدماتی محل دفن جسد راکه در دوازده‌کیلو متری زنجان در محلی بنام «سارساخلو» قرار داشت‌نشان داد. ماموران جسد ناهید را درحالی که یك چادر زنانه‌روی آن راپوشانده بود پیدا کردند.

شکور ضمن اعتراف به قتل اعلام کرد که از مدتها قبل همسرش از وی حرف شنوی نداشت و هربار که با اوبگو مگو ویا مشاجره میکرد،ناهید از خانه به حالت قهر خارج‌می شد و به خانه پسرخاله‌اش که اکبر نام داردمیرفت .

شکور ادامه داد :یك روز صبح ناهید برای خرید نان از خانه خارج شد و من هرچه منتظر بازگشت وی شدم به خانه بازنگشت . پس ازیکساعت و نیم ازخانه خارج شدم وبرای یافتن وی به چند جا سرزدم‌و عاقبت فکر کردم که ممکن‌است برخانه اکبر باشد . به همین جهت به‌خانه اکبر رفتم.هنگامی که وارد خانه اکبر شدم دیدم همسرم بایک پیراهن خواب بسیار کوتاه از اتاق اکبر خارج شد.

من‌بلافاصله به خانه‌برگشتم و منتظر ماندم تا ناهیدبه‌خانه بیاید ، به محض این که همسرم به خانه آمد او را به بهانه‌ای از خانه خارج کردم‌و به محلی‌در خارج از شهربنام سارساخلو بردم و با متمال خفه‌اش کردم .

بدنبال اعترافات « شکور» پرونده قتل در دادسرای زنجان تکمیل و برای رسیدگی‌بیشتر به شعبه سوم دادگاه جنایی مرکز ارجاع شد.

صبح دیروز محاکمه شکور نظری در شعبه سوم دادگاه جنایی مرکزآغاز شدودادرسان دادگاه رسیدگی به موضوع پرونده را آغاز کردند.

دادگاه پس از شنیدن آخرین حرفهای متهم پس از سه ساعت شور رای حبس‌ابد برای شکور صادر کرد .

دو دزد که ۳کیلو طلا و جواهر سرقت‌کردمبودندتوسط ماموران دستگیر شدند .

چند روز قبل مردی بنام جواد اکبری به ماموران شعبه ۱۵ اداره آگاهی شکایت کرد که دونفر ، به‌اسامی رضا حسینی و اسماعیل پارسائی به‌بهانه‌خرید النگو وارد مغازه او شده و مقداری از طلاآلات مغازه رابه سرقت برده‌اند .

جواد به‌مامور گفت :چندی قبل رضا و اسماعیل به‌مغازه‌من آمدند ویک عددالنگو خریدند، اما وقتی رفتند متوجه شدم مقداری‌ازالنگوهای‌پشت ویترین به سرقت رفته است . ابتدا به آندو مشکوک نشدم تااینکه دو روز قبل مجددا رضا و اسماعیل بمغازه آمدند وبهمان ترتیب اولیه عمل کردند . اما بمحض اینکه دریافتند که من متوجه سرقت آنها شده‌ام طلا ها را برداشته ومتواری‌شدند. با اطلاعاتی که جواد داد ، ماموران آگاهی توانستند رضا واسماعیل را دستگیر کنند .

آندو ابتدا منکر سرقت طلاو جواهر شدند اما در تحقیقات بعدی اقرار کردند.

همچنین اعتراف کردند که علاوه بر مغازه جواد ازچندین مغازه جواهر فروشی دیگرنیز در نقاط مختلف تهران بهمین ترتیب سرقت کرده‌اند. از این دونفر جمعا مقدار ۳ کیلو طلا وجواهر بدست آمد.

متهمین گفتند از یک جواهر فروشی بنام جواهریان در خیابان اسلامبول نیز یکبسته فاکتور سرقت کرده و طلاهای مسروقه را با نوشتن فاکتور میفروختند.

پرونده رضا واسماعیل بدادسرای تهران فرستاده شد ودادیار دادسرا هر دو را زندانی کرد.

در نخستین جلسه دادرسی‌متهم بقتل برادرگفت:

میخواستم برادرم را باکارد بترسانم ولی قتل رخ داد !

اصفهان ـ خبرنگارما‌طلاعات

محاکمه جوانی که متهم بقتل برادرخود می‌باشد ، در دادگاه شعبه اول‌جنایی استان اصفهان آغاز شد .

در نخستین جلسه‌دادگاه که صبح دیروز تشکیل‌شد، رفعیان دادیار دادسرای استان برای متهم تقاضای اعدام کرد.

این جوان «امان‌الله زمانی» نام دارد و برابر کیفرخواست صادره متهم است که در تیرماه سال جاری برادرش را باضربات کارد به قتل رسانده است .

امان‌الله درنخستین‌جلسه دادگاه خود را بی‌گناه دانست و گفت : من کارد آشپزخانه را برای‌ترساندن برادرم بدست گرفته بودم ولی او ناگهان بطرف من پرید و کارد وارد بدنش شد .

برادر متهم بقتل نیز در جلسه دیروز گفت :امان‌الله هنگام کشتن برادرم،کاردی بدست گرفته بودو باصدای بلند باو می‌گفت « یا با این کارد مرا بکش یا من ترا می‌کشم».

دزدان ۳ کیلو طلا و جواهر بدام افتادند

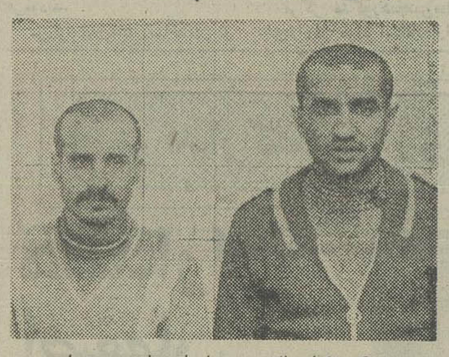

قاچاقچی حشیش به یکسال و نیم زندان و ۱۸٫۵ میلیون تومان جریمه محکوم شد

راننده‌ای که با کامیونش ۳۷۱ کیلو حشیش حمل کرده بود به یک سال ونیم زندان محکوم شد .

این راننده سال گذشته بین محموله کامیونش که کشمش بود حشیش مخفی کرد و به آلمان برده دربازگشت به‌ایران دستگیر شد .

محاکمه وی در شعبه پنجم دادگاه جنائی برگزار شد . متهم به یکسال و نیم زندان و پرداخت ۱۸۵ میلیون و ۵۰۰ هزار ریال جزای نقدی محکوم شد .

گاز حمام جوانی را کشت

بعد ازظهرروز گذشته‌جوان ۱۶ ساله‌ای براثر گازگرفتگی در داخل حمام کشته شد .

این جوان که فرهاد محمود زاده نام داشت بعد از ظهر روز گذشته برای استحمام به حمام خانه‌اش واقع در قلعه مرغی ، ۸ متری اعجازی رفت‌و بعلت ازدیاد گاز کربن دچار گاز گرفتگی شدید شد . وی توسط اعضای خانواده و اهالی به درمانگاه انتقال‌یافت ولی بعلت شدت گاز گرفتگی درگذشت .

حادثه به ماموربن انتظامی اطلاع داده شد و جسد به پزشکی قانونی منتقل گردید .

ایرانیت

هر مقدار با قیمت کارخانه

تحویل فوری ۳۰۳۱۳۲

جناب آقای گنجی وزیر دانشمند آموزش‌وپرورش

باکمال مسرت انتصاب شایسته آقای سیدعباس‌محمودیان رابسمت مدیرکل آموزش وپرورش استان اصفهان از طرف خودو اعضاء کانونهای حزب رستاخیز ملت‌ایران در منطقه برخوار صمیمانه تبریك عرض مینمایم.

علی قندهاری

دبیر حزب رستاخیز و معاون‌اداره آموزش و پرورش منطقه برخوار .

دستگیری ۳ دزد

روز گذشته ماموران کلانتری ۱۲ موفق به دستگیری‌سه دزد بنام قربانعلی رجبی ، اصغر حیدری و سید جلال کلانتری شدند . با دستگیری این سه نفرپنج دستگاه رادیو پخش اتومبیل و یک موتورسیکلت از آنها بدست آمد .

دستگیر شدگان خود را کارگر یکی از سینماهای‌خیابان لالەزار معرفی کردند .

مرگ عابر

مشهد ـ موتوسیکلت ـ سواری‌در نزدیکی روستای «منیریه» مشهد پسر بچه ٤ ساله‌ای بنام غلامقربانپور را زیر گرفت و کشت .

این موتورسوار که محمد حسینی نام دارد توسط ماموران‌ژاندارمری دستگیر شد و جریان‌حادثه تحت رسیدگی قرار گرفت.

دارنده هروئین به ۶ سال زندان محکوم شد

مردی به‌اتهام حمل شش‌گرم هروئین‌به ۶ سال زندان‌محکوم شد.

محمود افشار که به‌اتهام حمل شش ویکدهم گرم‌هروئین با۲۰ فقره سابقه کیفری درکرج دستگیر شده بود دیروز در شعبه سوم دادگاه عالی‌جنایی بریاست ابطحی به شش سال زندان وپرداخت ۱۸ هزارریال جزای نقدی محکوم شد.

این مرد که در امر پخش و توزیع هروئین سالها دست داشته، در دانشگاه کشاورزی به شغل گلکاری مشغول بود.

آخرین بار ماموران او را هنگام خروج از یکقهوه‌خانه با۶ گرم ونیم هروئین دستگیر کردند.

مدرسه‌دخترانه درآتش‌سوخت

در زمان آتش سوزی ۷۰۰ دانش آموز درکلاسهای مدرسه حضور داشتند

خوی ـ خبرنگار اطلاعات

ساعت ۱۰ بامداد دیروز مدرسه بزرگ راهنمائی تحصیلی دخترانه «فروغ» در شهرستان خوی ، دچار آتش سوزی شد و حدود یک میلیون تومان خسارت دید .

آتش سوزی بعلت‌اتصال سیم برق ، هنگامی رخ داد که ۷۰۰ دانش آموز مدرسه در کلاس‌های درس سرگرم تحصیل بودند . در پی وقوع آتش سوزی ، دانش آموزان به بیرون از مدرسه هدایت شدند و خوشبختانه صدمه جانی ببار نیامد .

دامنه آتش پس از ۵ ساعت به کوشش ماموران آتش نشانی شهربانی ، ژاندارمری ، شهرداری و آموزش‌و پرورش‌شهرستان خوی وماموران‌آتش‌نشانی شهرستان شاهپور مهارشد. در جریان آتش سوزی ۱۲ اتاق درس بکلی سوخت و سقف شیروانی‌آنها متلاشی شد.

با تعطیل شدن مدرسه راهنمائی تحصیلی«فروغ» اداره آموزش و پرورش شهرستان خوی ، دانش ـ آموزان این مدرسه رامو قتا به دیگر مدارس خوی انتقال داد .

دو چرخه سوار کشته شد

مشهد ـ وانت‌بار بدون شماره‌ای در خیابان «گاز» مشهد پسر بچه دوچرخه‌ـ سواری را زیر گرفت و کشت .

راننده وانت بار پس از حادثه فرار کرد وماموران انتظامی مشهد در تلاش دستگیری راننده فراری هستند .

جسد دوچرخه سوارکه هنوز شناخته نشده است‌به پزشکی قانونی مشهد انتقال یافت .

رانندهٔ آلمانی رهگذری راکشت

شمیران ـ خبرنگار اطلاعات: طی یک حادثه رانندگی در یکی از خیابانهای شمیران زن جوان ۲۰ ساله‌ای کشته شد.

اتومبیل ٦٦۱۷٤ تهران ـ ۲۲ برانندگی «کلوزاسپاسکی» تبعه کشور المان «پروانه عمویی» را که قصد عبور از عرض خیابان را داشت زیر گرفت و بشدت مجروح‌ساخت.

پروانه بهبیمارستان رضا پهلوی تجریش انتقال یافت اما بعلت شدت‌جراحات وارده‌جان سپرد.

حبس‌ابد برای قاتل

اصفهان ـ دادگاه جنایی اصفهان ـ شعبه‌دوم ـ درپایان رسیدگی به پرونده متهم بقتلی،بنام عزت‌اله فروزنده او رابه حبس ابد و پرداخت یك میلیون ریال ضرروزیان مدوجه شاکیان خصوصی پرونده محکوم کرد.

عزت‌اله شهریورماه گذشته دریك نزاع شخصی بنام نوروزعلی آذری راباچاقو کشت.

وی پس‌از ابلاغ رای تقاضای فرجام کرد.

فروشگاه کفش ملی خیابان شاهپور سوخت

ساعت ۸ و ۴۷ دقیقه صبح دیروز یک شعبه از فروشگاه کفش ملی واقع‌در خیابان شاهپور دچار آتش‌سوزی شد . با اعلام این خبر ماموران ایستگاه های یکو چهارآتش‌نشانی برای اطفاء حریق به محل حادثه رفتند و با سه رشته لوله آبده وارد عملیات شدند .

ماموران آتش نشانی در ساعت ۱۰و ۱۳ دقیقه‌صبح حریق را بکلی خاموش کردند . در این آتش‌سوزی که علت آن نامعلوم اعلام شد تعداد زیادی کفش سوخت و از بین رفت . مالک ساختمان عزت‌الملوک علی‌آبادی نام دارد

۲ آتش سوزی درتهران

در ۲ حادثه آتش‌سوزی شب گذشته ، یک نانوائی و یک خیاطی در ۲ نقطه تهران در آتش سوختند .

● در اولین حریق یک نانوائی لواشی واقع در تهران‌نو ، نرسیده به سینما نیتون،جنب‌بیمارستان بوعلی ،خیابان ترقی ، به علت‌سر سرریز نفت سیاه‌از بشکه و سرایت آن به‌کوره دچار آتش سوزی گردید. ماموربن ایستگاه ۲ آتش‌نشانی به محل‌اعزام‌و حریق را خاموش کردند .

● دومین حریق در یک خیاطی واقع در طبقه سوم ساختمان تقی‌زاده ، در خیابان شاه ، روبروی سینما آسیا روی داد .

ماموران آتش نشانی حسن‌آباد با اطلاع ازآتش سوزی به محل اعزام و موفق شدند حریق را مهار و از سرایت آن به دیگر طبقات جلوگیری‌کنند . این آتش‌سوزی در اثروازگون شدن بخاری نفتی ایجاد شد .

آپارتمان ویلائی مدرن در جردن در سه طبقه

یك طبقه ۱۱۵ متر مربع وطبقات دیگر هر کدام ۲۵۰مترمربع۵اتاق خواب مدرن‌واستثنائی با سه شماره تلفن و سه برق ۲۵ آمپر سه‌فاز و تجهیزات کاملا متفاوت پارکینگ برای ٦دستگاه اتومبیل یکجا یا جداگانه بفروش میرسد ،آدرس: جردن ـ بالاتر از هایت‌پارك خیابان گلفام‌انتهای آسفالت داخل میدان ساختمان ماقبل آخر جنوبی تلفن ٦٤٢٤١٤ و ٠٦٦٣١٠١

شکوفه نو

ستاره باران شد!!

★مهستی★مازیار★نوش آفرین

★ماریاپرادو★سیدکریم★میکوئل

تلفن‌های رزرو ٥٤٤٠٤٤ـ ٥٤٣٠٣٣

ستاره آواز ایران

حمیرا

امشب‌وهمه‌شب‌در کاباره

جزیره

تلفن ۹۸۰۰۳۳ـ ۹٤۱۷۱۱

داریوش

امشب‌وهمه‌شب‌در کاباره

جزیره

تلفن ۹۸۰۰۳۳ـ ۹٤۱۷۱۱

دلکش

امشب‌وهمه‌شب‌در کاباره

جزیره

تلفن ۹۸۰۰۳۳ـ ۹٤۱۷۱۱

آماده تحویل

موکت آلفا

ساخت بلژیك

عالیترین نوع موکت درتمام رنگهای باشکوه

شرکت بازرگانی راینرز ایران

تهران ـ بلوارالیزابت جنب بیمارستان پارس کوچه ورنوس شماره ۹

بشکرانه رفع‌خطر از وجود مبارك اعلیحضرت همایون شاهنشاه آریامهر بزرك ارتشتاران‌در۱۵ بهمن‌ماه سال ۲۵۰۷ کانون افسران ودرجه‌داران بازنشسته نیرو های مسلح شاهنشاهی روز ۱۵ بهمن (سالروز واقعه) را با شکرگزاری و دعا برگزار مینماید از کلیه امراء و افسران ودرجه‌داران بازنشسته نیرو های مسلح شاهنشاهی دعوت میشود ساعت۱٦ روز شنبه۱۵ بهمن ماه جاری دراین مراسم نیایش ودعا بوجودشاهنشاه بزرك ایران شرکت فرمایند.

سرپرست کانون‌افسران ودرجه داران‌بازنشسته نیرو های مسلح‌شاهنشاهی

سپهبد بازنشسته شاهرخشاهی

مجالس ترحیم

بانهایت تاسف و تاثر درگذشت بانو مرحومه فاطمه گوهری را باطلاع می‌رساند .
حاج عزت‌اله نیکخواه، حاج احمد طاهباز ، حاج عباس سالم نراقی، حاج حسین سجادی، حاج محمد کیانی فرد ، حاج حسین کریمخانی ، حاج نصراله یراقی ، حاج عباس فتاحی، حاج حمید سعدوند، حاج اسراری ، قندی، حاج صبری، غفاری، قمری .
آ_۱۴۹۰۳

بانهایت تاثر وتاسف درگذشت بانو مرحومه مغفوره فاطمه گوهری مادر اینجانبان عبدالرحیم ،علی اکبر، محمد علی، قاسم، حسین گوهری را باطلاع فامیل و دوستان می رساند مجلس ترحیم آن مرحومه در روز پنجشنبه سیزدهم بهمن ماه ازساعت۳ الی۵ بعداز ظهر در مسجد آقای‌آیت‌اله طالقانی واقع درخیابان شاه‌آباد_ ظهیرالاسلام‌منعقدمیباشد.
خانواده‌های: الاسید مهدی لاله‌زاری عفی‌عنه، گوهری، طباطبائی، حسینی تهرانی، نوربخش، فقیهی، معینی تربتی، غفوری، بهمنی، تبریزی، روبائی‌مقدم،حاج محمودامحمدیان یزدی، ولی‌اله تسلیحی، اصغر یاوری، محمود حیدری ، بهاری، دارابزاده .
آ_۱۴۹۰۳
اطلاعات ـ مصیبت وارده را بخانواده‌های عزادار بخصوص بازماندگان آن‌مرحومه تسلیت می‌دهد .

انالله و اناعلیه راجعون
بانهایت تاسف وتاثر درگذشت بانو سیما پروین بنام مادر ارجمند آقای صمد پروین وکیل پایه یک دادگستری‌را به‌اطلاع آقایان قضات و وکلا ودوستان و آشنایان آن مرحومه می‌رساند .
مجلس ترحیم فقیده سعیده ساعت ٤ الی٦ بعدازظهر روز جمعه ۱۴ر۱۱ر۳۶ درخانقاه صفی علیشاه برگزار خواهد شد .
رئیس کانون وکلای دادگستری
جلالی نائینی
آ_۴۱۲۷۱

بازگشت همه بسوی خدا
بانهایت تاسف وتاثر درگذشت شادروان بانو سیما پروین‌بنام رابه‌اطلاع دوستان و آشنایان می‌رساند. مجلس ترحیم زنانه ومردانه آن مرحومه روز جمعه ۱۴ر۱۱ر۳۶ از ساعت ٤ الی ٦ بعد از ظهر در خانقاه صفی علیشاممنعقد می باشد .
حاج نعمت‌اله گلشنی، صمد پروین، مهندس ضیاء خاورزمینی، مهندس‌عباس‌گلشنی، خانواده‌های: پروین‌بنام، خاورزمینی، محنک، نخستین آصف، صادقی جلیل‌زاده ، سلطان‌نیا، دکتر عادله آذری، دکتر عباس جعفری امیری ، عطاءاله‌زاده، سرهنگ خلیل محسنین، سرهنگ نصرت‌الله طهماسبی، سعید شهنواز، کریمخانی .
آ_۴۱۲۷۰
اطلاعات ـ مصیبت وارده را به خانواده های عزادار تسلیت می‌دهد .

هو الباقی
بانهایت تاسف وتاثر درگذشت بانوی پرهیزکار مرحومه مغفوره خدیجه زنجانی (مؤذن) همسر، مادر وخاله عزیزمان را باطلاع میرساند . مجلس ترحیم زنانه از ساعت ١٤ تا ١٧ روز پنجشنبه ۱۳ر۱۱ر۳۶ ومجلس ترحیم مردانه از ساعت ١٤تا١٧ روز جمعه ۱۴ر۱۱ر۳۶ در منزل آن مرحومه واقع درخیابان‌فرح آباد ژاله_ صد دستگاه ـ خیابان ارجمندی_ کوچه حافظ شماره ١٦ برگزار میشود.
حاج عباس مؤذن ـ حاج حسین مؤذن ـ محمدزنجانی
آ_۴۱۲۴۴

درگذشت بانوی با فضیلت و اخلاق، بزرگ بانوان‌خانواده، همسر دائی و مادر بزرگ خواهرزادگان عزیزم را باطلاع‌دوستان و آشنایان میرساند.
شرکت در مجالس ترحیم آنمرحومه موجب تسلی بازماندگان واجر دنیا و آخرت است.
خلیل شیرازی علوی

خانواده‌های مؤذن ـ زنجانی ـ شیرازی ـ سالیانی ـ آهی_ حاج رضا_ جلیلوند وخانواده‌های وابسته.
بانهایت تاسف وتاثر درگذشت مرحومه مغفوره بانو خدیجه مؤذن را باطلاع خویشان و آشنایان میرساند.
شرکت در مجالس ترحیم آنمرحومه باعث تسلی‌بازماندگان وسپاس فراوان میباشد.
آ_۴۱۲۴۳
اطلاعات_ مصیبت وارده را بخانواده‌های عزادار تسلیت میدهد.

خانواده‌های پازوکی_ وکیلی_ شکوهی_ قراچورلو_ بازیاری_ پناهی_ صادقی_ معتمدی_ اقوامی_ توکلی_ وفامیلهای وابسته.
بانهایت تاسف درگذشت شادروان ابوالقاسم پازوکی بزرگ خاندان پازوکی را باطلاع میرسانند مجلس ترحیم ان مرحوم از ساعت۲تا٤ بعدازظهر روز پنجشنبه ۱۳ بهمن ماه در مسجدالجواد برگزار می‌گردد.
احمد پازوکی_ عباس پازوکی_ علیرضا پازوکی_ اسدالله پازوکی_ فریدون پازوکی.

باکمال تاسف و تاثر درگذشت ناگهانی خانم طوبی پناهی (مادام‌لوبا) راباطلاع میرسانند.مجلس تذکرروزپنجشنبه۱۳ر۱۱ر۳۶ درمنزل انمرحومه واقع در خیابان آشنابین خیابان کارون و جیحون جنب دبیرستان لامعی کوی آشنای اول پلاک ۱۰طبقه چهارم ازساعت ٥الی ۷بعداز ظهر برگزار میشود .
محمدگلشنی ـ فیروز گلشنی ـ فریدون پناهی ـ شمسی پناهی (رحمانی)_ وحید ونیلی گلشنی . و خانواده های‌وابسته.
آ_۱۴۹۴٥
اطلاعات ـ مصیبت وارده را بخانواده های عزادارتسلیت میدهد.

بمناسبت فوت مرحومه مغفوره بانو فاطمه شاکرین متعلقه مرحوم حاج صمد آقا تاجر تبریزی شاکرین مجلس ترحیم زنانه ومردانه از ساعت ۹ الی ۱۱ روز جمعه ۱۴ بهمن ماه جاری مطابق ۲۴ صفر در خانقاه صفی علیشاه منعقد میگردد. انشاءاله حضرات، دوستان و آشنایان و اقوام محترم با حضور واسترحام خود روح آنمرحومه‌را شاد می‌فرمایند .
خانواده‌های : شاکرین، اخلاقی، رسول‌زاده، علی‌زاده، مقتصد، آصفی، قندی، افجه‌ای، ژاله ، بازرگان ، خدابار ، بروجردی، گرانپایه، قاسمی ، وهاب‌زاده ، خداوردیها ، احسانی، سرائی،کیانمهر ،بقائی ، رضوی ، صدقیانی،دکتر افشار، نقفی، جهانسوز .
آ_۱۴۹۵٥
اطلاعات_ مصیبت وارده را به خانواده های عزادار تسلیت می‌دهد .

بانهایت تاثر وتاسف درگذشت جانگداز برادر عزیزمان شادروان مهدی احمدی را باستحضار همشهریان،دوستان و آشنایان می‌رساند مجلس ترحیم آن شادروان روزجمعه ۱۴ بهمن ماه از ساعت ۲تا٤ بعداز ظهر در مسجد اولیاء واقع در خیابان دامپزشکی منعقد میباشد .
حاج علی محمدی، حاج عبداله احمدی، حسن محمدی، هادی احمدی،یداله‌احمدی، یوسف احمدی، حسین‌محمدی، حاج اصغر بهامین .
آ_۴۱۲۸۳
اطلاعات ـ مصیبت وارده را به خانواده‌های عزادار تسلیت می‌دهد .

باندوه و تاثر فراوان درگذشت پیشوای عالیمقام‌روحانی یهود ایران‌علامه‌فاضل شادروان حاخام‌یوسف حییم‌اورشرگا را به‌آگاهی همگان میرساند مشارکت در مجلس ترحیم آن فقید سعید وظیفه مذهبی است مجلس ختم آن مرحوم‌جمعه ۱۴ر۱۱ر۳۶ از ساعت ۱۰ الی ۱۲ در کنیسای اتفاق واقع در ابتدای آناتول فرانس می‌باشد .
نماینده ایرانیان کلیمی در مجلس شورای ملی
یوسف کهن
آ_۱۴۹۶۷

باکمال تاسف موت مرحوم هادی جلیلوند کرمانی بزرگ خاندان جلیلوند پدر همسر دوست عزیزمان آقای محمودجلیلوند رابه‌اطلاع دوستان و آشنایان میرساند مجلس ترحیم مردانه‌و زنانه ان مرحوم روز پنجشنبه ۱۳ بهمن ماه از ساعت ۱۲ الی۱٤ بعدازظهر در خانقاه صفی علیشاه برگزار میشود.
سپهبد بازنشسته ابوالقاسم سهراب‌پور_ سرلشگربازنشسته حسین رزم‌آرا_ رضا تاجبخش ـ دکتر سام روائی ـ دکتر احسان‌الله حاجیلو_ دکتر احمد توکلی_ تیمور بیگلربیگی_ روح‌الله ناحیدی_ دکتر مرتضی جعفری نائینی ـ محمد حمزوی.
آ_۱۴۹۰۳

بانهایت تاسف درگذشت مرحوم هادی جلیلوند کرمانی همسر خاله عزیزمان را به‌اطلاع دوستان و آشنایان میرساندمجلس ترحیم زنانه ومردانه آن مرحوم روز پنجشنبه ۱۳ بهمن ماه از ساعت ۱۲ الی۱٤ بعدازظهر در نخانقاه صفی علیشاه برگزارمیشود.
منصور رفیع‌زاده_ مجید رفیع‌زاده_ حمید رفیع‌زاده ـ ثریا رفیع‌زاده_ صدری رفیع‌زاده_ مظفر رفیع‌زاده.
آ_۱۴۹۰۳

بانهایت تاسف فوت مرحوم هادی جلیلوند کرمانی پدربزرگ عزیزمان را به‌اطلاع دوستان و آشنایان میرساند مجلس ترحیم زنانه ومردانه آن مرحوم روز پنجشنبه ۱۳ بهمن ماه از ساعت ۱۲ الی۱٤ بعدازظهر در نخانقاه صفی علیشاه برگزار میشود.
میرعبدالرضا عشقی_ فلورین عشقی ـ میرعلیرضا عشقی.
آ_۱۴۹۰۳

درگذشت تاثر انگیزهمسر و پدر عزیزمان شادروان هادی‌جلیلوند بزرگ‌خاندان جلیلوندراباطلاع دوستان‌و آشنایان میرساند مجلس ختم زنانه ومردانه آن مرحوم روز پنجشنبه ۱۳ بهمن ماه ازساعت ۱۲الی۱٤ بعدازظهر در خانقاه صفی‌علیشاه برگزار میشود.
شوکت اجلال (جلیلوند) ـ آزاده جلیلوند_ مهین جلیلوند.
آ_۱۴۹۰۳

بانهایت تاثر فوت برادرعزیزمان مرحوم هادی جلیلوندبزرگ خاندان جلیلوند را به‌اطلاع دوستان و آشنایان میرساند مجلس ختم زنانه ومردانه آن مرحوم روز پنجشنبه ۱۳ بهمن ماه ازساعت ۱۲ الی۱٤ بعدازظهر در خانقاه صفی علیشاه برگزار میشود.
نقی جلیلوند_ جواد جلیلوند_ عفت جلیلوند
آ_۱۴۹۰۳

باکمال تاسف درگذشت شادروان هادی جلیلوند گرمانی بزرگ خاندان جلیلوند را به‌اطلاع دوستان و آشنایان میرساند مجلس‌ترحیم زنانه ومردانه آن مرحوم روز پنجشنبه۱۳بهمن ماه از ساعت ۱۲ الی۱٤ بعدازظهر در خانقاه صفی علیشاه برگزارمیشود.
خانواده‌های جلیلوند _اجلالی ـ افتخار _رفیع‌زاده _ستوده_ عشقی_ گرمانی‌نژاد_ توانا ـ شکوری ـ عامری_ زندی‌شاد ـ مرشدی ـ سعیدی ـ کلهر ـ شیخاوندی_ شاهرخی_ محمودی_ دانشور ـ منصوری ـ وکیل‌زاده ـ اکبری_ شاهین‌فر ـ خسروی_ علیپور.
آ_۱۴۹۰۳

بانهایت تاثر وتاسف درگذشت عموی بزرگوار و پدرهمسر عزیزم مرحوم هادی جلیلوند گرمانی بزرگ خاندان جلیلوند را به‌اطلاع دوستان و آشنایان میرساند. مجلس ترحیم زنانه ومردانه آن مرحوم روز پنجشنبه ۱۳ بهمن ماه از ساعت ۱۲ الی ۱٤ بعدازظهر در خانقاه صفی علیشاه برگزار میگردد.
محمود جلیلوند
آ_۱۴۹۰۳
اطلاعات_ مصیبت وارده را به خانواده‌های عزادارخصوصا به آقای محمود جلیلوند تسلیت میگوئیم.

باکمال تاسف وتاثر درگذشت شادروان رحیم حاتم مدیر روزنامه شاه ایل قصر شیرین را باطلاع دوستان و آشنایان می‌رساند مراسم ختم آن مرحوم در روز پنجشنبه ۱۳ر۱۱ر۳۶ از ساعت ۱۵ الی ۱۷درمسجد جامع‌قصرشیرین برگزار می‌گردد .
نمایندگان مطبوعات قصر شیرین
آ_۱۰۳۲۱

باکمال تاسف وتاثر درگذشت روانشاد رحیم حاتم برادر و پدر عزیزمان را باطلاع دوستان و آشنایان می رساند. مراسم ختم‌آن‌مرحوم در روز پنجشنبه ۱۳ر۱۱ر۳۶ ازساعت ۱۵ الی ۱۷ درمسجد جامع قصر شیرین‌برگزار می‌گردد .
رحمن حاتم، غلامعلی، ناصر، منصوره، مهدی،مرضیه، راضیه، شایسته، عبدالعلی حاتم .
آ_۱۰۳۲۲

باکمال تاسف‌وتاثر درگذشت شادروان رحیم حاتم همسر خواهرمان را باطلاع دوستان و آشنایان می‌رساند. مراسم ختم آن مرحوم روز پنجشنبه ۱۳ر۱۱ر۳۶ از ساعت ۱۵ الی ۱۷ درمسجد جامع قصر شیرین برگزار می‌گردد .
شامزنان، خجسته، نزهت، عنایت‌اله، کیهان‌دخت، بابک، آذر، جهانگیر مستوفی .
آ_۱۰۳۲۳

باکمال تاسف وتاثر درگذشت شادروان رحیم حاتم را باطلاع دوستان و آشنایان می‌رساند .
مراسم ختم آن مرحوم از ساعت ۱۵ الی ۱۷ روز پنجشنبه ۱۳ر۱۱ر۳۶ درمسجد جامع قصر شیرین برگزار میگردد
خانواده‌های حاتم، مستوفی، جواهری، درآگاهی ، عیسی پورال، محسن‌زادگان، خانه‌خراب، پیشداد، ضرابی، ناعم، هیربد، افشار، نبی‌پور، مدائنی، دولتشاهی،مشگین، البرزی، برومندان، محرز، رحیمی کوهر ، ایلخانی‌پور ، ساجدی، سازگار، پویائی، وزیری، حقیقی، یاسمی،سالالتی، سالمی، بیگلری،خزاعی،مستوفی‌زاده،یاوری، فتاح،قدم‌خیر، یوسفی، باغبان‌باشی، منهوبی، زرنگار، آقائی، رحیمی ، داودی، رضائی، یزدان پرست، عزیزپور، روشنی، رئوفی، منصوریان ، باواخانی، زارعی ، مهرابی ، زاهد ، سیاس، شهسواری، قنبری، برنجی،جعفرزاده، شاه مرادی،حیدری، اروبشی، حقانی، رستمی، نعمان‌پور،شیرزادی ،هوشمند، عثمانی، فیاض‌منش،سفیدی، ابراهام،خوشپور، ذوالفقاری، بهرامیان، جلالی، غروی، امامی، یونسی، سلیمی ، خان محمدی، کاخساز، بهرامی، جاهدی،سیامکی، وطن‌خواه ، و سایر بستگان.
آ_۱۰۳۲٤
اطلاعات ـ مصیبت‌وارده رابه خانواده های عزادار تسلیت می‌دهد .

بانهایت تاسف وتاثر درگذشت مرحوم مغفور حاج ابوالقاسم رجبی (نفرشی) را به اطلاع‌کلیه بستگان ودوستان عزیزمیرساند.
مجلس ترحیم مردانه وزنانه ان مرحوم روز جمعه ۱٤بهمن ۲٥۳٦ از ساعت ۳ر٥ الی٥ره بعدازظهر در مسجد صنیع‌دیوان (مسجد حاج‌حسن) واقع در خیابان شاهپور ـ اول خیابان بوعلی برگزار میشود .
خانواده‌های: رجبی_ افضلی‌فرد_ افضلی_ افضلی‌نژاد ـ اسلامی ـ محب‌حسینی_ فمی‌نفرشی_ طاهری_ شیرازی ـ لطفی ـ معینی_ حسینی‌نژاد_ افضلی‌نیا_ قربانعلی_ ابوالحسنی_ حاج‌نقی_ قاسمی_ پوربائی_ مهرزاد_ بینا_ افتخار مقدم_ حسینی ـ یعقوبی_ امامی_ عیسائی_ کاظمی_ رحمانی_ نامجو.
آ_۱۴۹۱٥
اطلاعات_ مصیبت وارده را بخانواده‌های عزادار تسلیت میدهد.

باکمال تاسف درگذشت شادروان رمضانعلی امیدوارتهرانی را باطلاع دوستان و خویشاوندان میرساند. مجلس ختم زنانه‌و مردانه روز پنجشنبه ۱۳ بهمن ماه جاری از ساعت ٤تا٦ بعدازظهر در مسجد الجواد منعقد خواهد بود.
امیدوار تهرانی_ منصوری تهرانی مقدم_ شاهرخ_ شفیعی‌ها_ ابراهیمی_ شریف_ امیدوار_ کسرائی مقدم_ قیصر_ لطیفی ـ جلالیان_ فربخش_ کاشف ـ اشعری_ سالک.
آ_۱۴۸۷٥
اطلاعات_ مصیبت وارده را بخانواده‌های عزادار تسلیت میدهد.

تسلیت

جناب آقای امیر عباس بهبهانی
مصیبت وارده را بجنابعالی و خانواده محترم بهبهانی تسلیت عرض نموده بقا و سلامت شما را از خداوند متعال خواستارم .
حاج محسن نیکوسرشت
آ_۴۱۲۸٦

جناب آقای رضا قوامی
مصیبت وارده را بشما و خانواده محترمتان تسلیت عرض می‌نمایم .
کاظم واعظی
آ_۴۱۲۸٥

همکار عزیز آقای فرامرز همجوار
مرگ نابهنگام مادر گرامیتان را تسلیت گفته بقای عمر شما وسایر بازماندگان را آرزومندیم .
بندرعباس ـ پرسنل کشتی شاهنشاهی میکلانژ
آ_۱۰۳۳۱

جناب آقای مهندس کریمیان‌پور
دوستان و همکاران شما در کارگاه جیرفت مصیبت وارده را تسلیت می‌گویند .
شرکت ملاوی کارگاه جیرفت
آ_۴۱۲۸۸

سرکار خانم شباهنگ_ جناب‌آقای رضا شباهنگ
باقلبی آکنده از اندوه ، مصیبت نابهنگام را تسلیت عرض نموده، بقای عمر و سلامتی برای شماو خانواده محترمتان مسئلت داریم .
ثروت ـ یوسف صمدیان
آ_۴۱۲۹۰

جناب آقای مهندس علی لاری
مصیبت وارده را بشما و خانوادهمحترمتان تسلیت میگوئیم.
کارمندان و کارکنان دفتر مرکزی شرکت ساختمانی‌ریما
آ_۴۱۲۹٤

جناب آقای مهندس علی لاری
مصیبت وارده رابه‌جنابعالی و خانواده محترمتان تسلیت میگویم .
وحید حجازی
آ_۴۱۲۹٥

جنابان آقایان مهندس حسین‌لاری، دکتر حمید لاری
بانهایت تاسف و تاثر درگذشت پدر بزرگوارتان راتسلیت میگوئیم بقای عمر و سلامت آن جنابان و همه بازماندگان آن مرحوم را ازخداوندبزرگ مسئلت داریم.
هیئت‌مدیره شرکت تبلیغاتی سیته«سهامی‌خاص»
آ_۴۰۹۲۹

همکار گرامی خانم طیبه مقتدر
با نهایت تاسف فوت پدر گرامیتان را تسلیت گفته بقاء عمر شما وخانواده محترمتان را خواستاریم .
شرکت آی بی ام_ شعبه ایران
آ_۴۱۲۷٤

جناب آقای پازوکی
معاونت محترم آموزش و پرورش استان سمنان
باندوه فراوان مصیبت وارده را تسلیت عرض مینمایم .
دامغان ـ مجتبی تقوی
آ_۱۰۳۱۹

جناب آقای رضا قوامی‌و بانو
مصیبت وارده را صمیمانه تسلیت عرض نموده برای شما صبر و شکیبائی آرزومندم .
وحید مجتهدی
آ_۴۱۲۸۰

جناب آقایان امیر (منزه) و مرتضی علاقبند
بانهایت تاسف وتالم مصیبت وارده رابه شما و خانواده محترمتان تسلیت عرض مینمایم .
شرکت ایران کالا ـنعیمه ناتان
آ_۱۴۹۴۹

جناب آقایان امیر (منزه) و مرتضی علاقبند
باقلبی آکنده درگذشت مادر گرامیتان را تسلیت میگویم.
شرکت گیتی‌موتور ـ ویکتورذلخه
آ_۱۴۹۴۹

آقای فرخ شکوهیان
همکاران اداری مصیبت وارده را صمیمانه تسلیت میگویند.
نجاتی ـ نظامزاده ـ ضیائی ـ اسکندری ـ مشایخی ـ بیاتی ـ شایگان ـ فتحیان .
آ_۴۱۲۷٦

جناب آقای ولی‌الله میرنجفی
مصیبت فاجعه‌بکت ملائکت‌السماء
باکمال تاثر موت حضرت حجت‌السلام و المسلمین حاج شیخ عباس صاحب‌الزمانی و همسرش بانو صمدی‌را به‌اطلاع میرساند از عموم مسلمین و همشهریان خصوصا سلسله جلیله روحانیت تقاضا دارد باشرکت درمجلس ترحیمی که بدین مناسبت ازساعت ۳ر٥الی٥ره بعدازظهر روزپنجشنبه۱۳ر۱۱ر۳٦ درمسجد اراکی‌ها واقع در خیابان گرگان ایستگاه روشنائی برگزار می‌گردد روح مرحومین را شاد فرمایند .
الاحقرمحمدتقی صدرا

هو الباقی
باندوه فراوان موت حضرت حجت‌الاسلام و المسلمین آشیخ عباس صاحب‌الزمانی و همسرش بانو صمدی را در اراک به‌اطلاع میرساند .مجلس ترحیم زنانه ومردانه مرحومین ازساعت ۳ر٥ الی ٥ره بعدازظهر روز پنجشنبه ۱۳بهمن در تهران درمسجد اراکی ها واقع در خیابان گرگان ایستگاه روشنائی منعقد خواهد بود .
خانواده های : صاحب‌الزمانی ـ صمدی ـ حاج‌آقا صدرا ـاتحاد ـ رضوانی‌فرد ـ پارسانژاد ـ علی‌آبادی ـ بیک محمدی ـ بهرامی ـ افشین‌فر ـ علائی ـ انجدانی ـ محبی ـ کی‌نژاد_ شریفی_ خسروی ـمقدسی ـبوریا ـصادقی_ اشتیانی ـ کوشان‌فر ـ چابک ـ ساسانی ـکاشانی ـ همزه‌ای وسایر بستگان .
اطلاعات ـ مصیبت واردهرا بخانواده های عزادارتسلیت میدهد .

بانهایت تاسف وتاثر درگذشت بانو راضیه شیخ‌الاسلامی (فخرعظمی حقیقی) مادر همکار گرامی‌مان آقای مهندس جواد حقیقی را به‌اطلاع میرساند.
مجلس ترحیم آن مرحومه از ساعت ۱۱ تا۱۳ روز جمعه ۱٤ بهمن ماه جاری در خانقاه صفی علیشاه منعقد خواهدبود.
شرکت آبادانی جزایر مسهامی خاص‌ه
آ_۱۴۹۲۱ ۱ـ۲

در تخت فولاد اصفهان
با اندوه فراوان هفتمین روز درگذشت شادروان مرحومه مغفوره بانو قمر خسروی را باطلاع می‌رساند و بهمین مناسبت مجلس یادبودی روز جمعه ۱۴ر۱۱ر۳٦ از ساعت ۲ الی٥ بعداز ظهر در تخت فولاد تکیه بهشتی جنب تکیه زرگرها برگزار می‌گردد. تشریف فرمائیتان روح آن مرحومه راشاد وموجب تسلی خاطر بازماندگان‌خواهدشد .
سید رضا رضوی، سید احمد مرتضوی ، خسروی ، دکتر احمد نیکپور،دکترامان‌اله نیکپور، دکتر علیادامهرابی، مهندس اسکندر مهرابی، شاهپور امیری، محمود هامی ، مهندس نصراله هامی، فتح‌اله هامی وفامیلهای وابسته.
آ_۱۰۳۳٦
اطلاعات_ مصیبت وارده را به خانواده‌های عزادار تسلیت می‌دهد .

یادبود

بمناسبت سالروز درگذشت شادروان مرحوم حاج قربانعلی غلامزاده خوئی بزرگ خاندان غلامزاده خوئی مجلس یادبودی از ساعت ۲ الی ۳نیم بعد از ظهرروزپنج‌شنبه۱۳ر۱۱ر۳٦ در باغ بهشت قم منعقد می باشدشرکت اقوام‌ودوستان در این مجلس باعث شادی روح‌آنمرحوم خواهدبود.
همسر ـ فرزندان
آ_۱۴۹۵۱

محمد عزیز
سه سال از خاموشی چراغ عمرت میگذرد ، به یادبودت عصر روزهای چهارشنبه وپنجشنبه ۱۲و۱۳ بهمن ماه به سوگ مینشینیم. باشد که یزدان پاک روحت را همیشه قرین رحمت و عنایت فرماید.
خاندان فاضلی

مراسم یادبود چهلمین روز درگذشت فقید سعید شادروان حسینخان فرخیان بزرگ خاندان فرخیان ازساعت ۲تاه بعدازظهر پنجشنبه ۱۳ بهمن ماه در زیارت حبیب‌ابن موسی کاشان برگزار خواهد شد.
دکتر اصغر فرخیان
آ_۱۴۹٤۱

بیاد عزیز از دست رفته حاج محمود محمودی

بیاد تو ای همسر عزیز و پدر خوب برای فرزندانت محمود مهریان‌روز۱۳بهمن ماه پایان شب چهلمین روز جدائی تو وبادآوردردناک ترین خاطره تو و زندگی‌ما بود یاد تو با تمام خصایل نیکویت همیشه برای ما جاویدان و عزیز و گرامی خواهد بود بهمین مناسبت فردا ۱۳ بهمن ازساعت ۳تاه بعداز ظهر برای شادی‌روحت برسر مزارت در امامزاده عبداله مراسمی برپا میداریم و بیادتو بسوگ می‌نشینیم و خاطرات را با اشک وافسوس گرامی می‌داریم .
همسر و فرزندان
آ_۴۱۲۸۲

تسلیت

جناب آقای محمود جلیلوند وبانو
مصیبت وارده رابه جنابعالی و خانواده محترم جلیلوند تسلیت عرض نموده بقاء عمر و سلامتی آنجناب را ازخداوندمتعال مسئلت داریم.
کارمندان فروشگاه ۱۰۱ سوم اسفند

جناب شیرمرد احمد بدخشان (فتوره‌چیان) دبیر محترم‌منطقه ۳٥٤ ث لاینز بین‌المللی
درگذشت برادر گرامیتان مایه تاسف بسیار است ازطرف خودو اعضای کابینه منطقه ۳٥٤ ث‌وباشگاه های منطقه بشما و خانواده محترم بدخشان تسلیت گفته صبرو شکیبائی وبقای‌عمر همگان را ازبارگاه ایزدبزرگ مسئلت دارم.
اهواز ـ سیروس نقشینه ، فرمانده منطقه ۳٥٤ ث لاینز بین‌المللی .
آ_۱۰۳۱٤

همکار محترم‌خانم سهیلا معینی‌راد
همدردی مارا درغم از دست‌دادن پدرگرامیتان بپذیرید و ما را درغم خودشریک بدانید.
مهناویان ، شهبازی، نیازمند، کیهانی، فردی ،حصیری، صفتی، شجاعت، فهیمی ، یزدان‌خواه، پورشرف‌الدین، قوچانی ، محجوب، تاجی ، استرآبادی ،عزلتی.

جنابان آقایان یوسف، مهندس ایرج، مهندس منوچهر و مهندس جهانگیر سپهرپور.
بانهایت تاسف مصیبت وارده رابه آن سروران گرامی تسلیت عرض نموده شادی‌روح‌آن‌فقیده سعیده‌وبقاء عمربازماندگان را ازخداوند متعال مسئلت مینماید.
دکتر بهارصفت ،دکتر علی طباطبائی ،دکتر رضا محتشمی، دکتر دین‌محمد قفقازی.
آ_۱۴۹۲۷

تسلیت

مصیبت وارده را بخانواده محترم زند بیگلری تسلیت عرض نموده وخود را شریک میدانیم .
آبادان_ بهین و حسین زند حبیبی
آ_۱۰۳٤۱

حناب آقایان مهندس حسین لاری و دکتر حمید لاری
بدینوسیله درگذشت شادروان مهدی لاری را بخاندان لاری و لاری‌زاده وگرجی تسلیت عرض می‌نمایم .
عزیزاله بابازاده
آ_۴۱۳٦۹

خاندان محترم سپهپور، سرکار خانم بهبهانی وآقای یوسف سپهپور وآقایان مهندس ایرج و مهندس منوچهرو جهانگیر و بهمن سپهپور .
مصیبت وارده را صمیمانه تسلیت عرض مینمایم.
محمود ماهوتچیان

سپاسگزاری

سپاسگزاری و اعتذار
از جناب آقای دکتر آموزگار نخست‌وزیر معظم ، حضرت آقای هادی حائری. علماء اعلام و حجج‌اسلام ، جناب آقای شهرستانی شهردار گرامی پایتخت، مقامات‌عالی وزارت اطلاعات وجهانگردی، جنابان آقایان سناتورها و نمایندگان مجلس شورایملی، امراء و افسران گرامی ارتش وشهربانی، ارباب‌بزرگوار جرائد،شعراعالیمقدار، دوستان عزیز ونیز جناب آقای استاندار ، روسای ادارات انتظامی، مدیران کل استان یزد وقاطبه همشهریان یزدی‌که بمناسبت فقدان مرحوم محمد حسین ناصر شاعر ومدیر روزنامه‌ناصر باارسال مرقومه‌های تسلیت‌آمیز وتلگراف ودرج در جرائد ونیز شرکت در مجالس متعدد ختم‌درتهران ویزدبازماندگان روانشاد را تسلی خاطری شایسته بخشیده‌اند خاضعانه سپاسگزاری می‌نماید واگریملت‌تالمات روحی توفیق‌شرفیابی وعرض مراتب امتنان حضوری دست ندهد امید عفو دارد.
خانواده ناصر

از الطاف و عنایات خاص کلیه سروران گرام و دوستان ارجمند و بستگان محترم کدر مراسم تشییع و ترحیم وهفتمین شب درگذشت همسر بزرگوارم اریکا حیدری نوری شرکت‌خرموده ویابوسیله جراید ، تلگراف و تلفن ابراز همدردی نموده‌اند سپاسگزار بوده و چنانچه بعلت تالمات روحی توفیق عرض سپاس حضوری حاصل نشد پوزش طلبیده وسلامت همگان‌را از خداوند متعال خواستارم .
پرویز حیدری نوری

از کلیه سروران و بستگان و دوستان محترم کدر مراسم تشییع جنازه وترحیم و هفت مادر گرامی وعزیزمان شادروان حاجیه منیره اعتمادی حضوری، تلگرافی، تلفنی ویا درجراید ابراز محبت وهمدردی فرموده‌اند صمیمانه سپاسگزار بوده و چنانچه بعلت تالمات روحی شرفیابی میسر نشود بدینوسیله پوزش می‌طلبیم .
گرج ـ خانواده اعتمادی
آ_۱۰۳۳٥

تشکر و اعتذار
ازعموم دوستان و افراد فامیل و ذوات محترمی‌که بذل عنایت فرموده و با شرکت درمراسم تشییع و مجالس ترحیم و هفتمین شب درگذشت بانوخانم آقا شریفی موجبات‌تسلی خاطر بازماندگان را فراهم فرموده‌اند و همچنین از سروران مظامی که از تهران و سایر شهرستان ها چه حضورا و یاوسیله تلگراف ونامه ابراز همدردی‌فرموده بدینوسیله مراتب امتنان‌وسپاسگزاری خودرا تقدیم و ازدرگاه قادر متعال طول عمر و سلامت همگان را خواستاریم چنانچه بعلت تالمات روحی شرفیابی حضوری میسر نگردد از یکایک سروران امید عفو پوزش داریم .
قم_ حاج سید رضا شریفی ـ سید حسین شریفی و فامیل های وابسته .
آ_۱۰۳۲٥

بدینوسیله از کلیه دوستان و آشنایان وفامیل محترم کدر مراسم تشییع وترحیم و شب هفت مرحوم مصطفی فدوی شرکت یا بوسیله تلفن یانامه یا از طریق جراید اظهار محبت وهمدردی نموده‌اند بی‌نهایت سپاسگزاریم. چنانچه بعلت تالمات روحی‌توفیق عرض تشکر حضوری حاصل نشده پوزش طلبیده سلامت همگان را از خداوند متعال خواهانیم.
حاج پرویز_ هرمز_ هوری_ ناصر وجمشید فدوی‌اردستانی

مجالس وعظ و سوگواری

در مسجد حجت ابن الحسن علیه‌السلام
از شب بیستم ماه صفر الی آخر ماه واعظ محترم جناب آقای سید محمد علی فروی بعد از نماز جماعت سخنرانی می‌فرمایند .
نشانی انتهای خیابان فرح شمالی

بنیاد تعاون اسلامی
در مسجد وفا ـ شوش شرقی_ شهرزاد جنوبی مجلس سوگواری برگزار میکند واز ساعت ۱۰تا۱۱ فاضل ارجمند آقای سرافراز واز ساعت ۱۱ تا۱۲ شب استاد عالیقدر وواعظ شهیر اقای دکتر سید عبدالرضا حجازی مستفیض میفرمایند.
هیئت امام حسن مجتبی (ع)

درسرای صفا
بازار ـ جنب مسجد جامع
واعظ محترم آقای انصاری خراسانی ساعت ۱۰ر۵ وواعظ شهیر آقای دکتر سید عبدالرضا حجازی ساعت ۱۱ر۵ مستفیض میکنند.
بازرگانان سرای صفا

شرکت ملی ذوب آهن ایران

آگهی استخدام دیپلمه مسلط به مکالمه زبان انگلیسی

شرکت سهامی ذوب‌آهن آریامهر برای تکمیل کادر خود تعدادی دیپلمه‌مسلط به مکالمه زبان انگلیسی راازطریق‌مصاحبه باحقوق و مزایای مکفی استخدام مینماید‌واوطلبان‌میتوانند جهت آگاهی بیشتر وثبت نام با در دست داشتن مدارك پرسنلی تا تاریخ ۲۵ر۱۱ر۳٦ همه روزه به استثنای‌روزهای‌پنجشنبه و جمعه‌و ایام تعطیل از ساعت۷½الی۱٦½ به‌اداره کار یابی و استخدام کار گزینی کل‌شرکت سهامی ذوب آهن آریامهرواقع‌در کیلومتر ٤٥ جاده‌اصفهان شهرکرد مراجعه نمایند مصاحبه در ساعت ۱٤روز سه‌شنبه ۲۵ر۱۱ر۳٦ در قسمت آموزش و طرح ریزی پرسنل ذوب‌آهن آریامهرانجام خواهد شد.
م‌الف ۲٥٤۸۷

یکصدسکه طلابرای ۳شاعر آذربایجانی

تبریز ـ خبرنگاراطلاعات به سه شاعر آذربایجانی که بهترین شعر را درباره اعلیحضرت رضا شاه کبیر بسرایند، یکصدسکه‌نیم‌پهلوی طلا داده میشود .
برنده اول پنجاه‌سکه‌طلا میگیرد و به برندگان دوم و سوم ، بترتیب سی و بیست سکه نیم‌پهلوی ، جایزه‌داده خواهد شد.
شرکت‌کنندگـان در این طبع‌آزمایی شعرهای سروده خود را باید در دونسخه تایپ شده یا خط خوانا ، تا روز یکشنبه هفتم اسفند ماه آینده باید سروده‌های خود را به اداره کل‌فرهنگ و هنر آذربایجان خاوری بفرستند.
این مسابقه به مناسبت بزرگداشت یکصدمین‌زاد

وزیر خارجه بلژیک گفت :

بلژیک مذاکرات خرید گاز از ایران را آغاز میکند

در طول اقامت هنری سیمونه وزیر خارجه‌بلژیک در تهران، وی و مقامات همراهش مذاکراتی درباره بسط مناسبات فرهنگی و اقتصادی و همکاریهای فنی بین ایران و بلژیک بامقامات ایرانی انجام دادند دراین گفتگوها از طرف ایران چندتن از مقامات بلندپایه وزارت امورخارجه شرکت داشتند.

کردیم . ما برای ایجاد این روابط با کشور های عضو بازار مشترک‌ازایران جانبداری خواهیم کرد. وزیرامورخارجه بلژیک در جواب این سئوال که آیا در مورد خرید نفت گفتگوئی نیز انجام شده یا نه گفت .

در این مورد صحبتی نشد ولی برای خرید گاز طبیعی از ایران گفتگوهائی انجام شد ، وی اضافه کرد در حال حاضر باید منتظر مذاکرات مجدد شرکت بلژیکی و شرکت ملی گاز که متوقف شده بود باشیم.

وزیر امور خارجه بلژیک در جواب این سئوال‌که روش دولت بلژیک در برابر بمب نوترونی چیست‌گفت‌ما کشوری نیستیم که مستقیما به این‌مسئله مربوط شویم اما در پیمان‌ناتو باید از آن بعنوان یک امتیاز بسیار مهم در برابر عدم‌کاهش نیروهای پیمان‌ورشو استفاده کرد .

هنری سیمونه وزیر خارجه بلژیک دیروز در آخرین روز اقامت خود در تهران با آقای امیر عباس هویدا وزیر دربار شاهنشاهی ملاقات کرد وعصر از موزه جواهرات سلطنتی بازدید ، در ضیافت عصرانه سفیر آن کشور در تهران شرکت نمود . و دیشب با بدرقه معاون سیاسی و مقامات وزارت خارجه تهران عازم کویت شد .

★ ایران میتواند نقش مهمی در صلح شاخ افریقا داشته باشد

وزیر خارجه بلژیک دیروز قبل از مزیمت به کویت در یک مصاحبه مطبوعاتی در مورد نتایج سفر خود درتهران گفت در شرفیابی بحضور شاهنشاه ایران‌درزمینه‌کنفرانس شمال و جنوب که مسئله اساسی تقسیم بین‌المللی کار است گفتگو کردیم . هنری - سیمونه اضافه کرد کشورهای صنعتی باید بتوانند ظرفیت تولید و توسعه خود را حفظ کنند و انجام مذاکرات بایددر چارچوب سازمان ملل از سر گرفته شود و طرفین مذاکرات بایستی نرمش بیشتری ازخود نشان دهند .

وزیر امور خارجه بلژیک در مورد شاخ آفریقا گفت بنظر من ایران میتواند در این‌زمینه بسیار صاحب نظر باشد و قادر است نقش مهمی در دستیابی بصلح و آرامش در شاخ آفریقا داشته باشد .

وی افزود در مورد بازار مشترک نیز با شاهنشاه در جهت خواسته های ایران‌برای ایجاد روابط ترجیحی مذاکره

گفتگوی ماهواره‌ای شاهنشاه «دستن» و «شل»

شاهنشاه ایران و والری ژیسکاردستن‌رئیس جمهوری فرانسه و والترشل رئیس جمهوری آلمان فدرال روز چهارشنبه آینده از طریق ماهواره آلمانی و فرانسوی «سنفونی» با یکدیگر گفتگو خواهند کرد .

بقرار اطلاع بدست آمده‌از منابع مجاز ایران ، در این مکالمه هر یک از سران‌سه کشوریک دقیقه و نیم‌صحبت خواهند کردوبه این ترتیب، دستگاه های گیرنده ماهواره سنفونی درزمین بکارخواهد افتاد .

آمریکا در برابر هجوم خارجی به خلیج فارس مداخله میکند

جیمز آتکینز سفیر پیشین ایالات متحده آمریکا در عربستان سعودی امکان دخالت کشورش را در خلیج فارس به انگیزه های‌سیاسی ویادلایلی نظیرتصرف‌چاههای نفت ، نفی کرد .

«آتکینز» در مصاحبه‌ای با روزنامه مستقل «الوحده» که در ابوظبی چاپ می - شود گفت کوشش برای اشغال چاه های‌نفت درخلیج فارس یک جنایت خواهد بود به گفته آتکینز که هم اکنون از ابوظبی دیدن میکند ، جیمزشلزینگروزیر نیروی آمریکا تکذیب کرده است که امکان اشغال چاه های نفت خلیج فارس را به وسیله کشورش مطرح کرده است آتکینز تاکید کرد ایالات متحد فقط‌درصورت یک هجوم خارجی ممکنست مداخله کند ، اما نه اگریک تصمیم سیاسی به وسیله کشور های تولید کننده‌برای قطع جریان نفت گرفته‌شود.

یک پیشنهاد تازه برای افزایش قیمت نفت

وزیر نفت کویت پیشنهاد کرده است که در طول ۵ سال آینده قیمت نفت بطور مستمر و خودبخود افزایش یابد، بنا به قسمت دیگری از پیشنهاد وی این‌افزایش می‌تواند درهرسال یک یا دوبار (هر شش‌ماه یکدفعه) افزایش یابد.

الکاظمی وزیر نفت‌کویت افزایش خودبخودی را نظام جدید نامید و آنرا در آینده برای مقابله با تورم ومسائل دیگر لازم تشخیص داد .

الکاظمی در مورد آثار منفی تقلیل ارزش دلارگفت این تقلیل که در حدود ۲۰ درصد است به کشورهای صاحب‌نفت ضررهای‌هنگفتی زده است.

وزیر نفت‌کویت‌گفت اگر این وضع ادامه یابد باید ارزش نفت را با پول دیگر تعیین کرد و از دلار دست کشید چون ضرر آن برای کشورهای تولیدکننده نفت غیرقابل جبران است.

برنامه خانه‌سازی دولت هفته آینده اعلام میشود

همزمان با آماده شدن لایحه بودجه سال ۲۵۳۷ کل کشور ، بررسی های کارشناسان و مقامات‌سازمان‌های مسئول در زمینه اتخاذ تدابیر و طرح های‌جدید خانه سازی نیز مراحل نهائی را طی می کند و پیش بینی میشود جزئیات این تصمیات هفته آینده هنگام تقدیم لایحه بودجه به مجلس اعلام گردد .

از چندی پیش کارشناسان‌و مقامات سازمان برنامه و بودجه ، وزارت‌مسکن و شهر سازی با توجه به بررسی های سایر سازمان های ذیربط مطالعاتی را در مورد چگونگی اجرای طرح های خانه سازی در سطح کشور آغاز کرده‌اند ودر این مدت امکانات اجرائی آنها مورد بررسی قرار گرفت .

گفته میشود با بررسی هائی که صورت گرفته در سال آینده عرضه سیمان نسبت به تقاضا کمبودی نخواهدداشت ویکی از مهمترین مسائل گسترش طرح های خانه سازی مرتفع میگردد وکارخانه های داخلی سیمان‌اضافه‌بر مصرفخواهد داشت .

در چهارچوب همین مطالعات‌اثرات اجرای لایحه تثبیت قیمت زمین بررسی گردیده و در لایحه بودجه اعتبار لازم جهت اجرای این لایحه پیش‌بینی شده است .

از سوی دیگر بسیاری از طرح‌های خانه سازی که از طرف وزارت مسکن و شهرسازی پیش بینی شده با قطعات‌پیش ساخته خواهد بود .

بهمین جهت با تعدادی از کارخانه های سازنده قطعات پیش ساخته قرارداد منعقد گردیده و در سال آینده حمل‌آنها به ایران شروع میشود .

برنامه خانه سازی دولت در سال آینده بیشتر شامل فراهم آوردن‌امکانات‌و زمینه های لازم به منظور ساختن آپارتمان و خانه در سطح کشور خواهد بود .

در این برنامه گسترش طرح های خانه سازی برای طبقات‌کم درآمداولویت دارد و تسهیلات مالی مانند پرداخت‌کمک بهره برای این دسته از متقاضیان مسکن در نظر گرفته میشود .

علت غرق ۳۴ هزار تن گندم وارداتی اعلام شد

سخنگوی کشتیرانی ملی آریا ضمن تائید غرق‌شدن کشتی شاندراکوپتای اعلام کرد :

این کشتی که در اجاره این شرکت و حامل نزدیک به ۳۴ هزار تن گندم برای شرکت سهامی معاملات خارجی بوده‌در ۱۰۰۰مایلی جزایر هاوائی در ۱۵ دی ماه امسال غرق شده‌است. براساس گزارش‌گاردساحلی امریکا این کشتی به علت طوفان بسیار شدید و بی‌سابقه و همچنین وزش باد به سرعت ۶۰ گره‌دریائی و امواج‌بارتفاع بیش از۲۰ متر غرق شده است .

سخنگوی کشتیرانی ملی آریا اضافه کرد که حمل بار با این کشتی پیرو موافقت شرکت سهامی معاملات خارجی انجام شده است .

وی در تشریح این مسئله گفت: روش کشتیرانی ملی آریا بدین ترتیب است که قبلا مشخصات کشتی را که قرار است با آن بار برای شرکت سهامی معاملات خارجی حمل شود باین شرکت اعلام میشود و پیرو موافقت آنهاحمل بارصورت میگیرد . کشتی شاندرا کوپتای در سال ۱۹۶۳ ساخته‌شده و دارای‌پروانه بین‌المللی دریائی ازسازمان «لویدز» بوده‌است.براساس مقررات بین‌المللی هر ۱۲ماه یکبار کشتی‌ها مورد بازرسی و کنترل دقیق‌قرار می‌گیرند . بنابراین کشتی بهیچوجه فرسوده نبوده و منحصرا عوامل‌قهری‌طبیعی سبب غرق شدن آن شده است .

همچنین طبق مقررات بروز هرگونه خسارت ناشی از عوامل قهری که دربیمه‌نامه آمده باشد از سوی شرکت های بیمه پرداخت میشود.

نرخ حبوبات آزاد شد

همزمان‌باعرضه بیش ازحد حبوبات داخلی و خارجی در هفته گذشته و تسهیلاتی که اتاق اصناف پایتخت برای جلوگیری از افزایش حبوبات درانبار ها و نظرگرفته است حبوبات به اندازه کافی در دسترس مصرف کنندگان قرار گرفته است .

امروز گفته شد که نرخ حبوبات نیز تااندازه‌ای آزاد شده است بطوریکه، به شرکت تعاونی اتحادیه‌خواربارفروشان اجازه ورود کلیه جبوبات مصرفی پایتخت‌را از شهرستان های مختلف کشور (محل‌های تولید) داده شده است وهم اکنون شرکت تعاونی اتحادیه مرتب با شهرستان ومحل های تولید در تماس است تا حبوبات پایتخت رابه نرخ آزاد خریداری کند و در اختیار کسبه خواربار فروش قرار دهد تا انها بادر صدی سود دراختیار مصرف‌کنندگان قرار دهند .

گزارش خبرنگار ماهاکیست: سود درنظر گرفته شده برای شرکت تعاونی‌اتحادیه خواربار فروشان ۳ در صد و برای کسبه خواربار فروش ۱۲ در صد اعلام شده است .

نمایش آثار فرهنگی و هنری اصفهان در ژاپن

نمایشگاه فرهنگ و هنر شکوفای اصفهان‌در دوره‌صفویه دیروز در توکیو گشایش‌یافت.

در مراسم گشایش این نمایشگاه والاحضرت پرنس میکاسا برادر امپراتور ژاپن، هوشنگ نهاوندی رئیس دفتر مخصوص علیاحضرت شهبانو، سفیر شاهنشاه آریامهردرژاپن و عده‌ای از شخصیت های بازرگانی فرهنگی ایران وژاپن شرکت داشتند.

در نمایشگاه فرهنگ و هنر شکوفای اصفهان در دوره صفویه ۴۵ قطعه از آثار نفیس گنجینه مرکز فرهنگی‌و هنری رضاعباسی ،فرشهای نفیس و زیبای ایران ، مجموعه‌ای از کار های زری بافی ، صنایع فلزی و سفال های ایران که در نوع خود از بهترین نمونه های هنری موجود جهان است به نمایش گذارده شده‌است.

نمایشگاه مذکور تا تاریخ ۲۳ بهمن ماه در توکیو وسپس تا اواخرفروردین‌ماه سال‌آینده به ترتیب در شهر های‌ناگویا، اوساکا وهیروشیما دائرخواهد بود.

هیئت‌مدیره واعضاء مرکز همکاریهای امور دام «مهداد» بانهایت تاسف و تاثر درگذشت شادروان بانو احترام‌الملوک سپهبور (خدایار) رابخانواده های محترم سپهبور، خدایار، بهبهانی ، مخصوصا بجناب‌آقای یوسف سپهبور (همسر) و آقایان مهندس منوچهر سپهبور ومهندس ایرج سپهبور و مهندس جهانگیر سپهبور (فرزندان آن شادروان) تسلیت عرض میکند وازخدای بزرگ‌شادی روان‌آن مرحومه‌و شکیبائی وسلامتی بازماندگان رامسئلت دارند.

شماره تلفن‌دفتر محسن پزشکپور

وکیل دادگستری ونماینده مجلس شورایملی

از شماره ۶۴۵۶۰۶ به شماره

۳۷۵۶۰۵ تغییر یافته است .

۱ـ۴۱۲۴۲

اطلاعیه به صاحبان سهام

بانک صادرات ایران

باستحضار سهامدارانیکه تاکنون برگ حق تقدم خرید سهام افزایش سرمایه ۱۵ به ۱۸ میلیارد تا پایان بهمن ماه ۲۵۳۶ را دریافت ننموده‌اند میرساند برگ حق تقدم خرید سهام به‌آدرس کلیه سهامداران ارسال گردیده است ولی تعدادی از پاکت‌ها به علت نقص آدرس باین دفتر برگشت داده شده است . از سهامدارانیکه تاکنون برگ حق‌تقدم بدستشان نرسیده‌خواهشمند است درتهران به دفتر سهام این بانک واقع در خیابان شاه عباس کبیر نبش خیابان جم مراجعه و درصورتیکه مقیم شهرستان هستند بوسیله شعبه‌ای که حساب دارند به این دفتر مراجعه فرمایند تا حتی‌المقدور برای استفاده آنها از حق قانونی اقدام شود لزوما مفاد آگهی منتشره قبلی را جع به اعمال قسمت اخیر ماده ۱۷۲ قانون اصلاح قانون تجارت یادآوری و تاکید میشود .

دفتر سهام بانک صادرات ایران

اطلاعیه

شرکت لامپ پارس توشیبا

چون اخیرا در بعضی از جراید مطالبی در مورد احتکار احتمالی لامپهای فلورسنت مورد تولیداین شرکت توسط گروهی از فروشندگان لوازم الکتریکی درج‌شده‌است، بدینوسیله به اطلاع کلیه مغازه الکتریکی داران و مصرف کنندگان‌میرساند که کماکان می‌توانند مستقیما به دفتر فروش این شرکت واقع‌درخیابان ثریا شماره ۸۴ مراجعه نمایند تا نسبت به‌تحویل درخواست ورفع احتیاج آنان اقدام سریع معمول گردد .

شرکت لامپ‌پارس توشیبا

آگهی عرضه سهام شرکت روغن نباتی شیراز (سهامی عام)

تاریخ تاسیس	۲۵۱۲ شاهنشاهی
سرمایه ثبت‌شده‌درتاریخ‌این‌آگهی	۵۰۰ میلیون ریال
ارزش اسمی هرسهم	۱۰۰۰۰ ریال
تعداد سهام	۵۰۰۰۰ سهم
تعداد سهامداران	۱۹۱۸ نفر
میزان فروش درسال ۲۵۳۳	۱۶۱۷ میلیون ریال
میزان فروش در سال ۲۵۳۴	۱۳۸۷ میلیون ریال
میزان فروش در سال ۲۵۳۵	۱۶۹۹ میلیون ریال
سود ویژه در سال ۲۵۳۳	۸۰ میلیون ریال
سود ویژه در سال ۲۵۳۴	۱۵۱ میلیون ریال
سود ویژه در سال ۲۵۳۵	۲۳۱ میلیون ریال

به پیروی از منویات مبارک رهبر عالیقدر ایران شاهنشاه آریامهر در امر گسترش مالکیت واحدهای تولیدی

دراجرای قانون گسترش مالکیت واحدهای تولیدی شرکت روغن‌نباتی شیراز «سهامی عام» بمنظور عرضه ۴۹ درصد از سهام شرکت برای‌فروش به‌کارگران وکشاورزان وعموم‌مردم مراتب زیررا باستحضار میرساند.

۱ـ چون تاکنون صاحبان سهام شرکت ۱۷۰۰۰ سهم عادی بانام ده هزار ریالی به‌ارزش کل اسمی ۱۷۰ میلیون ریال شامل‌آن قسمت ازسهامی که طبق آئین‌نامه اجرای‌قانون گسترش مالکیت واحدهای تولیدی‌وضوابط مصوب جزء ۴۹٪ سهام عرضه شده محسوب میشود برای فروش به‌کارگران و کشاورزان وعموم مردم عرضه‌نموده‌اند .بنابراین دراین‌مرحله عرضه سهام ،شرکت تعداد ۷۵۰۰ سهم عادی بانام ده هزار ریالی به ارزش کل اسمی ۷۵ میلیون ریال ازطریق سازمان مالی گسترش مالکیت‌واحد های تولیدی به کارگران و کشاورزان و از طریق شرکت سرمایه گذاری ملی‌ایران به عموم مردم عرضه مینماید.

بدین ترتیب یاعرضه وانتقال سهام مذکور برنامه گسترش مالکیت واحد های تولیدی درمورد این‌شرکت پایان میپذیرد.

۲ـ باتوجه به میزان سود شرکت در سالهای ۲۵۳۵ ، ۲۵۳۴ ، ۲۵۳۳ و بارعایت ضوابطی که‌از طرف شورای گسترش مالکیت واحدهای تولیدی مشخص شده ارزش هرسهم ده‌هزار ریالی شرکت ۱۹۱۳۵ ریال تعیین گردیده‌است.

۳ـ تمام سودویژه سال ۲۵۳۶ شرکت به نسبت سهامی که کارگران و کشاورزان وسایرین خریداری خواهند کردبه آنان تعلق خواهدگرفت.

شرکت روغن نباتی شیراز (سهامی عام)

۲ واحد تولیدی بزرگ دیگر تاچهل و نه درصد از سهام خود را عرضه کردند تاکنون ۱۰۰ واحد تولیدی بزرگ کشور تاچهل و نه درصد از سهام خود را عرضه نمودند و برنامه گسترش مالکیت واحدهای تولیدی را انجام داده‌اند

سخنگوی دبیرخانه شورای‌گسترش مالکیت واحدهای تولیدی اعلام داشت که به پیروی ازمنویات مبارک شاهنشاه آریامهر در اجرای اصل سیزدهم انقلاب شاه و ملت ۲ واحد تولیدی بزرگ دیگر مرحله نهائی اجرای قانون گسترش مالکیت واحد های تولیدی را انجام داده و در این مرحله قسمتی از سهام خود را بدوا جهت فروش به کارگران‌خود و سپس به سایر کارگران و کشاورزان و عموم مردم‌عرضه مینمایند .

این واحد ها عبارتند از :

۱ـ شرکت روغن نباتی شیراز (سهامی عام) تولید کننده روغن نباتی

۲ـ شرکت سهامی عام ایرفو تولید کننده لوله‌و اتصالات چدنی

سرمایه ثبت شده این واحد های تولیدی جمعا بالغ بر ۶۰۰ میلیون ریال کل فروش آنها در سال ۲۵۳۵ بالغ‌بر ۱۸۱۶ میلیون ریال گردیده و دارای ۸۰۰نفر کارگرمیباشند.

نظر باینکه سهام ۲ واحد تولیدی مذکور از طریق سازمان مالی گسترش مالکیت واحد های تولیدی‌بکارگران وکشاورزان عرضه خواهد شد،اکنون‌برگ های درخواست خرید سهام از طریق وزارت کار و امور اجتماعی‌و ازطرف سازمان مرکزی تعاونی های روستائی به شرکت های‌تعاونی روستائی ارسال گردیده است .

کارگران این واحد های تولیدی که حداقل یکسال سابقه خدمت داشته و همچنین کشاورزانی که حداقل‌دارای سه سال سابقه عضویت در شرکت های تعاونی روستائی باشند میتوانند تاحد مقرر از سهام واحد های فوق‌الذکر درخواست خرید نمایند ، بدین ترتیب پیش بینی میشود که حدود ۸۰۰ نفر از کارگران این ۲ واحد تولیدی‌در برنامه خرید سهام واحد های تولیدی در مرحله نهائی عرضه‌سهام شرکت جویند .

این سخنگو همچنین خاطر نشان ساخت که تاکنون ۱۶۷ واحد تولیدی با سرمایه ثبت شده ۹۹ر۶میلیارد ریال که دارای ۱۰۷ هزار نفر کارگر میباشند سهام خود راجهت فروش به کارگران ، کشاورزان و عموم مردم عرضه نموده‌اند .

آگهی عرضه سهام شرکت سهامی عام ایرفو

تاریخ تاسیس	۲۵۲۷ شاهنشاهی
سرمایه ثبت شده‌در تاریخ این‌آگهی	۱۰۰ میلیون ریال
ارزش اسمی هر سهم	۱۰۰۰۰ ریال
تعداد سهام	۱۰۰۰۰ سهم
تعداد سهامداران	۴۳۰ نفر
میزان فروش در سال ۲۵۳۳	۱۱۶ میلیون ریال
میزان فروش در سال ۲۵۳۴	۱۳۶ میلیون ریال
میزان فروش در سال ۲۵۳۵	۱۱۷ میلیون ریال
سود ویژه در سال ۲۵۳۳	۱۵ میلیون ریال
سود ویژه در سال ۲۵۳۴	۱۷ میلیون ریال
سود ویژه در سال ۲۵۳۵	۶ میلیون ریال

به پیروی ازمنویات مبارک رهبر عالیقدر ایران شاهنشاه آریا مهر درامر گسترش مالکیت واحد های تولیدی

در اجرای قانون گسترش مالکیت واحدهای تولیدی‌شرکت سهامی عام ایرفو بمنظور عرضه ۴۹ درصد از سهام شرکت برای فروش به کارگران و کشاورزان و عموم مردم مراتب زیر راباستحضار میرساند.

۱ـ شرکت تعداد ۴۹۰ سهم عادی بانام ۱۰۰۰۰ ریالی به ارزش کل اسمی ۴۹۰۰۰۰۰ ریال از صاحبان سهام‌تحویل گرفته واز طریق سازمان مالی گسترش مالکیت واحدهای تولیدی به کارگران‌و کشاورزان و ازطریق شرکت‌سرمایه‌گذاری ملی ایران به عموم مردم عرضه می‌نماید.

عرضه سهام مزبور پس از کسر ان قسمت از سهامی‌که طبق اثیننامه اجرائی قانون گسترش مالکیت و احدهای تولیدی وضوابط مصوب جزء ۴۹ درصد سهام عرضه شده‌محصوب میشود.

بدین ترتیب با عرضه و انتقال سهام بطریق مزبور برنامه گسترش مالکیت و احدهای تولیدی در مورد این شرکت پایان می‌پذیرد.

۲ـ باتوجه به‌میزان متوسط سود شرکت در سالهای ۲۵۳۳، ۲۵۳۴، ۲۵۳۵ و بارعایت ضوابطی که از طرف‌شورای گسترش مالکیت واحدهای تولیدی مشخص شده ارزش هر سهم ۱۰۰۰۰ ریالی شرکت ۹۸۴۱ ریال تعیین گردیده‌است.

۳ـ تمام سود ویژه سال ۲۵۳۶ شرکت به نسبت سهامی که کارگران و کشاورزان و سایرین خریداری خواهند کرد به آنان تعلق خواهد گرفت.

شرکت سهامی عام ایرفو

تقویم اطلاعات

ساعات شرعی

استخراج دکتر ریاضی کرمانی

چهارشنبه ـ دوازدهم بهمن ماه ۲۵۳۶

بیست‌ودوم صفر ۱۳۹۸ـ اول فوریه ۱۹۷۸

اذان مغرب . . . . . ساعت ۶ و ۱۹ دقیقه

اذان صبح (فردا) . . ساعت ۶ و ۳ دقیقه

طلوع آفتاب (فردا).. .ساعت ۷ و ۳۲ دقیقه

ظهر شرعی (فردا) . . ساعت ۱۲ و ۴۹ دقیقه

اذان مغرب (فردا) . . ساعت ۶ و ۲۰ دقیقه

اطلاعات دیپلماتیک

نتایج سیاسی واقتصادی سفر شاهنشاه به‌هند

شاهنشاه آریامهرو علیاحضرت شهبانو فردا برای یک دیدار چهارروزه به هندوستان سفر خواهند کرد. مطبوعات منطقه (بویژه مطبوعات هندوستان) نتایج این سفر را از جهات مختلف و بخصوص از نظر سیاسی و اقتصادی موردبحث و تفسیر قرار داده‌اند .

از نظر سیاسی در این سفر نتایج آرام کننده‌ای درزمینه اختلافات هند و پاکستان‌پیش‌بینی میشود هند و پاکستان مدتی است که در تدارک‌آغاز مذاکره بمنظور حصول به توافق هائی هستندکه درایجاد آن ایران نقش کمک کننده را بعهده داشته است .

شاهنشاه در بازگشت از هندوستان ، در پاکستان‌توقف کوتاهی دارند و باضیاءالحق رئیس حکومت نظامی پاکستان گفتگوهائی خواهند داشت . بعقیده آگاهان ، این گفتگو ها چهارچوب توافق و تفاهم‌آینده هندوپاکستان‌را روشن‌خواهد کرد .

آرامش سیاسی بین هند و پاکستان زمینه مساعدی برای توسعه و گسترش روابط اقتصادی این دو کشور ونیز تمام کشور های‌منطقه رافراهم خواهد کرد . بهمین جهت پیش‌بینی میشود که در دهلی، پیرامون پیشنهاد چند سال‌قبل شاهنشاه بهنگام سفر معظمله به کشورهای حوزه‌اوقیانوس هنددرزمینه‌ایجاد یک بازار مشترک یا نومی اتحادیه اقتصادی مذاکرات سازنده و جدیدی انجام شود .

از سوئی شاید بتوان گفت فوری ترین توافق هند و پاکستان که نتایج آن نصیب کشور های‌سراسرمنطقه‌خواهد شد . گشایش راه ترانزیت این دو کشوراست در مسائل دو جانبه ایران و هند .انتظارات هند تقریبا روشن است .هند مایل بسرمایه گذاری مجدد یا افزایش و توسعه آنچه که تاکنون توافق شده ، میباشد. درحال حاضر ایران برای بهره برداری سنگ معدن ، کارخانه آلومینیوم سازی ، کاغذسازی و شبکه‌کانال های راجستان سرمایه گذاری و کمک های‌لازم بعمل می‌آورد . ایران متقابلا خواهان توسعه همکاری در زمینه تکنولوژی و صنایع اتمی است .

رادیو لندن از قول‌خبرنگار خود دردهلی ارزش این‌برنامه ها را به یک میلیارد دلار تخمین میزند . ایران و هند قادرند در زمینه های فوق یا شاخه های دیگر اقتصادی سرمایه گذاری بیشتر و جدید تری بعمل آورند. همه‌ی این موارد هم دوجانبه وهم در چهارچوب یک‌اتحادیه‌اقتصادی یابازار مشترک منطقه‌ای قابل اجراست.

محافل غرب، بخصوص مقامات منطقه منتظر نتایج‌این سفرهستند و پیش‌بینی‌میکنندکه در این سفر ضمن بهثمررسیدن قسمتی از موارد فوق پایه و زمینه لازم برای بهثمر رسیدن همه‌ی برنامه ها ریخته شود.

رفتار روانی دانش آموزان بررسی میشود

گروهی از دبیران شاغل دروزارت آموزش‌وپرورش که دارای مدرک تحصیلی در رشته‌های روانپزشکی‌و روانشناسی و فوق‌لیسانس روانشناسی میباشند در مراکز مشاوره راهنمائی تهران بکار گمارده میشوند.

این افراد در مراکز مشاوره وراهنمائی آموزش وپرورش در زمینه‌تشخیص ودرمان مسائل روانی‌دانش آموزان و کارکنان کادر آموزشی و اداری وزارت آموزش و پرورش فعالیت خواهندکرد. از دیگروظایف این‌گروه بررسی رفتاردانش آموزان ناسازگار ومعرفی افراد در صورت نیاز به مراکز تخصصی میباشد .

این گروه همچنین اقدام به تهیه بروشور و مجلات بهداشت روانی در سطح آموزشگاه‌ها خواهند کرد.

یک مقام آگاه در یک گفتگوی اختصاصی به خبرنگار ما گفت : در این زمینه طرحی دردست اقدام است که بموجب این طرح یک واحد روانی باهمکاری و بهره‌وری از امکانات و تجهیزات دانشگاه‌ها در مراکز مشاوره و راهنمائی شماره یک تهران تشکیل خواهد شد . این واحد آموزش فوق لیسانس های روانشناسی مرکز را تاحد روانشناسی آموزشگاهی بعهده خواهد داشت از وجود این فارغ‌التحصیلان در آموزشگاه‌های کشور استفاده خواهد شد.