اطلاعات

سال سی‌وسوم ـ شماره ۹۹۰۴ — پنجشنبه شانزدهم اردیبهشت‌ماه ۱۳۳۸ — تکشماره دوریال ونیم

دیشب ملکه انگلستان میهمان شاهنشاه ایران بود

صفحه ۲۰

در ضیافت شاهنشاه علیاحضرت ملکه انگلستان برای اولین‌بار باقلاپلو خورد

ظهردیروز شاهنشاه طی تشریفات باشکوهی درمیان احساسات‌کم‌نظیر اهالی‌لندن بمیهمانی شهردار لندن تشریف فرما شدند ـ شهردار لندن گفت: شاهنشاه رهبر واقعی ملت ایران هستند ـ اعلیحضرت همایونی ازموزه ویکتوریا وآلبرت بازدید فرمودند ونمایندگان سیاسی مقیم لندن را بحضور پذیرفتند

درکاخ بوکینگهام

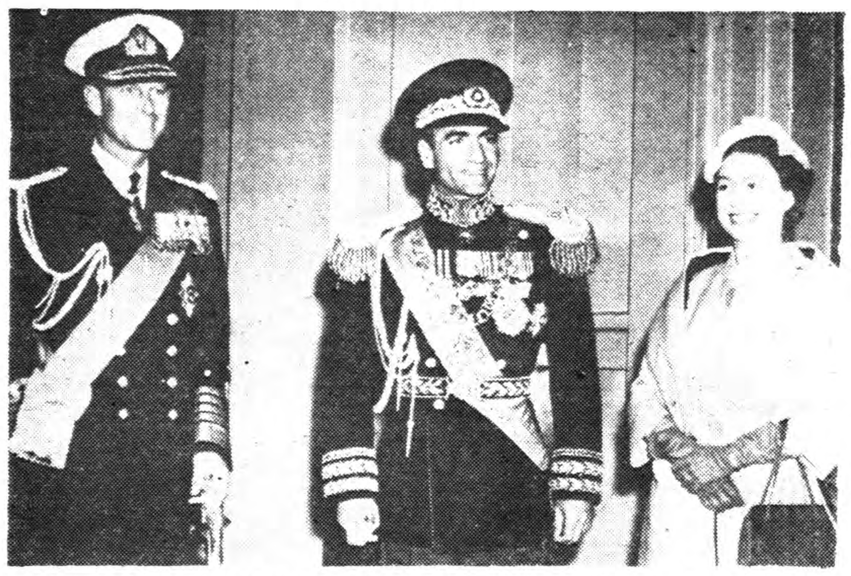

این عکس در نخستین لحظهٔ ورود بکاخ بوکینگهام‌از اعلیحضرت همایون شاهنشاهی و علیاحضرت‌ملکه انگلستان و همسر ایشان پرنس فیلیپ(دوك‌ادینبورو) برداشته‌شده‌است.

دیروز دومین‌روزاقامت رسمی‌شاهنشاه در لندن بود ومطابق برنامه شاهنشاه ظهر دیروز را مهمان شهردار لندن بودند . خبر گزاری ها جریان‌تشریف فرمائی شاهنشاه را به شهرداری لندن چنین گزارش داده‌اند :

ابراز احساسات شدید

دیروز هنگامیکه شاهنشاه ایران با کالسکه سلطنتی از کاخ بوکینگهام عازم «گیلدهال» شدند بر اثر ابراز احساسات شدید مردم لندن عبور و مرور اتومبیلها متوقف گردید. کسانی که دیروز در خیابانهای لندن بودند میگویند انسداد راه عبور اتومبیلها بطوری بود که تاکنون در تاریخ این شهر کهن سابقه نداشته است .

هنگامیکه شاهنشاه با کالسکه مخصوص در خیابانهای مرکزی شهر حرکت میکردندملازمت افرادمخصوص گارد علیا حضرت ملکه با کلاه «خود» در حالیکه بر اسبان سیاه سواربودند جلب توجه مردم را مینمود .

علائم توقف

قبلا پلیس لندن پیش بینی لازم برای عبور موکب سلطنتی نموده ودرحدود یکهزار علامت در تقاطع راهها نصب نموده واعلام کردکه عبور به خیابانهای مسیر شاهنشاه ایران ممنوع است تا کالسکه حامل شاهنشاه بتواند به سهولت شش کیلو متر فاصله بین کاخ بوکینگهام و ساختمان عظیم و

بقیه در صفحه ۱۸

بوسیله کالسکه درباز سلطنتی انگلستان که چندین اسب جلو و عقب‌آن‌در حرکت بود با تزئینات بسیار جالب توجهی شاهنشاه ایران از ایستگاه راه‌آهن ویکتوریا بکاخ سلطنتی انگلستان عزیمت نمودند علیاحضرت‌ملکه انگلستان در کالسکه قرار داشتند و پرنس فیلیپ روبروی اعلیحضرتین نشسته اند . در طول خیابانهائی که اسکورت سلطنتی با لباسهای ملیله دوزی و بطرز باشکوه حرکت می‌نمود جمعیت کثیری طرفین خیابانها قرار گرفته و با ابراز احساسات مقدم شاهنشاه ایران را استقبال می نمودند .

دستور فرماندار نظامی عراق دربارهٔ

تعطیل فرودگاههای عراق ازساعت هفت‌تاپنج صبح

رادیو بغداد همچنان ازتحریکات عوامل بیگانه درعراق بحث‌ومردم‌رابآرامش‌دعوت‌میکند

کاردار سفارت عراق درآنکارا ازکار برکنارشد وسفیرسابق عراق درترکیه تحت‌نظراست ـ طبق اظهار جرائد ترکیه تاکنون هشت‌هزارنفر ازاکراد بترکیه پناهنده شده‌اند

آسوشیتد پرس ـ از دمشق خبر میدهد که روزنامه الایام چاپ دمشق مینویسد : در اثر زد و خوردبین ملیون و کمونیستهای شهر بصره ۲۱ نفر کشته و ۲۶ نفر مجروح گردیدند .

روزنامه مزبور از عراق گزارش می دهد که زدو خورد هنگامی شروع گردید که یك مخزن نفت آتش‌زده شد و ناسیونالیستها از موقعیت استفاده نموده و بمرکز کمونیستها در بصره حمله بردند .

۱۸ تن از کمونیستها کشته و۱۴ نفر مجروح شدند. از ناسیونالیستهای عرب فقط ۳ نفر کشته و ۱۲ نفر مجروح گردیدند .

رادیو بغداد اطلاع داد که ژنرال احمد صالح عبدی فرماندار نظامی عراق دستور داده است که کلیه فرودگاههای آن کشور ازساعت۷بعد از ظهر تا ساعت ۵ صبح روز بعد . از روز چهارشنبه تا اطلاع ثانوی تعطیل گردند .

بقیه درصفحه‌سوم

غرش جت‌های جنگی برفراز تهران

صبح امروزدستجات هواپیماهای‌جت عملیات مانوررا برفراز تهران اجرامیکردند ـ درمانور امروزهواپیماهای‌امریکاو انگلستان درنقش مهاجم وهواپیماهای ایران وترکیه وپاکستان‌درنقش‌مدافع بودند ـ امشب برنامه‌مانور پایان‌میابد قسمت تعلیماتی‌مانور ازفردا ادامه خواهد داشت

امروز سومین و آخرین روزمانور مشترك نیرو های هوائی کشورهای عضو پیمان بغداد بود درایران قسمت اصلی مانور حمله به پایتخت‌ایران بود درمانور امروز ، هواپیما های جنگی متعلق به دشمن فرضی با اطلاعاتی که نسبت به وضعیت پایتخت ازنظر حمله‌های هوائی داشتند حملات سخت و ناگهانی خود را آغاز کردند .

فعالیت رادار

بمحض آغاز فعالیت های‌ناگهانی هواپیما های جنگی‌وسریع‌السیر دشمن فرضی دستگاههای رادار ایران فعالیت خودرا در نهایت نظم

بقیه در صفحه ۱۸

درسراسرجلسه امروزمجلس

گفتگو از «تریاك» ومنع کشت خشخاش بود

مجلس شورایملی بامداد امروز بریاست آقای دکتر عمید « نایب رئیس »جلسه علنی داشت.

گله ازرادیو

پس از انجام امور مقدماتی آقای حشمتی ضمن تذکر در صورت جلسه گله کرد که بیانات وی را در جلسه گذشته در رادیو دستو پا شکسته منعکس کرده‌اند .

آقای نایب رئیس گفت :مذاکرات آقایان نمایندگان باید بطورکامل از رادیو گفته شود.

(صحیح است) و این موضوع بدولت تاکید خواهد شد.

احترام امامزاده ...

آقای منوچهر تیمورتاش درمورد مذاکرات جلسه‌گذشته مجلس گفت: در جلسه قبل بنده تحت تاثیر احساسات قرار گرفتم، عقیده من اینست که مادر مجلس بایدخودمان نگهبان حیثیت و آبروی خودباشیم. من آنقدر میتوانم ادعا کنم که هیچوقت ازمدار ادب‌خارج نمی‌شوم واگر در جلسه گذشته سوء تفاهمی شد خود آقای دکتر دادفر آقائی کردند ومن نسبت بایشان کمال ارادت رادارم و اگر باز هم سوء تفاهمی باشد معذرت میخواهم .

دستور

سپس شور در مواد لایحه اصلاح قانون منع کشت خشخاش که کلیات آن قبلا تصویب شده بود آغاز شد.

در ماده اول آقای دکتر دادفر گفت :در جلسه قبل گفتم که در ممالك دنیا برای مصرف کنندگان و قاچاقچیان مجازاتهای سختی‌قائل شده‌اند ولی در قوانین سابق ایران مجازاتها بشدت مجازاتهای مقرره‌در ممالك دیگر نبوده و بشهادت‌صورت جلسه هیچ اظهار ناروائی بنمایندگان

بقیه در صفحه ۱۷

افتتاح اولین پروژه‌عمران‌خوزستان

دیشب نخست‌وزیرخط‌انتقال برق‌آبادان ـ اهوازرا‌افتتاح‌کرد

نخست‌وزیرگفت: کارمستمرما قاطع‌ترین جواب به‌تبلیغات بداندیشان داخلی‌وخارجی است ـ دیشب پل‌کارون بابرق آبادان غرق درنور شد

ساعت هشت و نیم بعد از ظهر دیروز آقای دکتر اقبال‌نخست‌وزیر، خط انتقال نیروی برق آبادان و اهواز را بنام شاهنشاه افتتاح‌نمودند در این‌مراسم که در محل‌استانداری استان خوزستان در اهواز صورت گرفت آقایان مهندس خسروهدایت وزیر مشاور و قائم مقام نخست‌وزیر درسازمان برنامه تیمسار سپهبد باتمانقلیچ وزیر کشورتیمسارسرلشکر انصاری وزیر راه آقایان دکتر مهران وزیر فرهنگ دکتر کاسمی وزیر مشاور ودو تن ازمعاونین‌نخست وزیر وهمچنین آقایان بهبهانیان مدیر عامل بنیاد پهلوی و تیمسار سرتیپ آجودانی مدیر کل بنگاه برق مهندس شکوه مدیر کل گمرك چندتن از نمایندگان مجلس و عده‌ای از روسای سازمان برنامه و روزنامه‌نگاران‌حضور داشتند.

آقای نخست وزیر و همراهان‌برای

بقیه در صفحه ۱۷

سازمان‌رسیدگی بدارائی کارمندان دولت

این سازمان چهارصد عضو خواهد داشت ودادستان سابق تهران بسرپرستی آن انتخاب گردید

آقای منوچهر پرتو دادستان سابق تهران بمعاونت بازرسی کل کشورو سرپرست سازمان رسیدگی‌بدارائی کارمندان دولت (لایحه از کجا آورده ای) منصوب شد .

چهارصد کارمند

سازمان رسیدگی بدارائی کارمندان دولت سازمان جدیدی می باشد که با اعتبار بیست میلیون ریال بزودی تاسیس می گردد . در این سازمان چهارصدکارمند قضائی و اداری مشغول بکار خواهند شد و این عده از میان کارمندان‌کلیه وزارت خانه‌ها انتخاب می گردند .

شروع بکار

در تماسی که خبرنگار ما‌باسرپرست سازمان رسیدگی بدارائی کارمندان دولت گرفت آقای پرتو اظهارداشت:هم‌اکنون مشغول مطالعاتی درباره طریقه رسیدگی بدارائی کارمندان که‌بموجب قانون بیازرسی کل کشور محول‌شده می باشیم تا هرچه زودتر کار های محوله انجام گیرد ووظیفه رسمی سازمان پس از انتخاب چهار صدنفر کارمند آن که از میان جدی ترین کارمندان وزارتخانه ها برگزیده می شوند شروع خواهد شد . ازطرف وزارت دادگستری نیز جهای تعیین محل این سازمان اقدام شده است.

پرداخت اضافات وترفیعات پنجهزار نفر فرهنگی

احکام اضافات وترفیعات ۵ هزارنفر ازفرهنگیان پس ازتصویب فرهنگیان منظور وپرداخت خواهدشد ـ احکام اضافات فرهنگ آماده صدور ابلاغات معلمین پیمانی برسمی است

احکام‌اضافات و ترفیعات ۵ هزار نفر از کارمندان وزارت فرهنگ اعم از اداری و آموزشی پس از گواهی از بازنشستگی بکارگزینی وزارت فرهنگ بازگشت .

امروز یکی از مسئولین کارگزینی درباره تاریخ پرداخت‌اضافات‌فرهنگیان اظهار داشت .

ق دربازنشستگی بوزارت فرهنگ ارسال‌ودرحقوق‌اردیبهشت ترفیعات سی‌هزار نفر ازفرهنگیان نیز صادرشد ـ وزارت

کلیه اضافات و مزایای‌این پنج‌زار نفر در حقوق اردیبهشت ماه آنان منظور شده‌و قابل پرداخت‌خواهد بود .

همین مقام افزود که احکام این ۵ هزار نفر در ظرف‌امروزدربازنشستگی تصدیق‌و صادر شده و این سرعت

بقیه در صفحه ۱۸

دوره جدید

مجله هفتگی تهران‌جورنال

باجلد رنگی، مطالب متنوع ایرانی وخارجی منتشر شد

برای‌کسانی که بخواهند زبان انگلیسی فرا بگیرند ویاانگلیسی خودرا تکمیل کنند مجله هفتگی تهران جورنال صفحات مخصوصی تهیه کرده است

صبح شنبه ازهمه روزنامه‌فروشها بخرید

ایران وانگلیس موافقتنامه فرهنگی امضاءکردند

امروز سخنگوی وزارت خارجه پیرامون امضای قرار داد فرهنگی ایران و انگلیس چنین اظهار داشت :

دیروز بعد از ظهر قرار دادفرهنگی ایران و انگلیس در لندن بوسیله آقای حکمت از طرف ایران و سلوین لویدازطرف‌دولت‌بریتانیاامضاءشد‌بعد از امضای قرار داد آقای حکمت‌نطقی خطاب بوزیر خارجه انگلیس بدین شرح ایراد کردند .

جناب آقای وزیر امور خارجه‌کمال

بقیه درصفحه بیست

سك دوسر

بسك یکسر مبدل شد

مسکو ـ آسوشیتد پرس ـ یك سك بنام «دزد دریائی » که مدت ۲۹ روز با دو سر زندگی میکرد اکنون بسك یك‌سر مبدل شد.

پروفسور ولادیمرپتروویچ اظهار داشت که سر سك خانگی که به سر سك گله پیوند شده بود پس ازپایان مطالعه برداشته شد. سر دوم در تمام مدت ۲۹ روز ازخون خود سك استفاده میکرد.

پرفسور مزبور گفت چون اخیرا سك احساس درد می کرد سر دوم‌از گردن از شانه اوبرداشته شد . سك مزبور که یك سك نگهبان گله است فعلا تبدیل به‌یك سك معمولی شده که جزئی جراحتی در گردنش هست و این جراحت جای کله‌سك خانگی است که پیوند شده بود. پرفسور ولادیمر گفت آزمایش مزبور برای‌مطالعات بمنظور حفظ ارگانهای بدن در موقع پیوند بعمل آمد.

بزودی کشورما از ورودانواع پارچه های خارجی بی‌نیاز خواهد شد

نمایشگاه ـ بودرجمهری بین پمپ بنزین وگلوبندك

بزودی کشتار آزاد اعلام میشود

بااعلام کشتار آزاد شرکت توزیع گوشت خودبخود منحل خواهد شد

بطوریکه قبلانیز اطلاع داده شده بود شهرداری تهران اعلام کرد، که در تعقیب انحلال شرکت گوشت، شرکت توزیع گوشت نیز منحل خواهد شد، ولی هیئت مدیره شر کت توزیع اظهار میدارندکه چون شرکت توزیع

بقیه در صفحه ۱۷

ساعت دِگو برندهٔ تاج

جایزه میدهد. بانمایندگی سرای امید مکاتبه کنید.

۱ـ۴ آ ـ ۴۰۳۴

نماینده بزرگترین کارخانجات اتومبیل‌سازی اروپا بنام «ولو» درایران

شرح درصفحه ۱۴

اریانت سویس

طبق معمول هرساله اجناس تابستانی خودرا از روز دوشنبه بیستم اردیبهشت بمعرض حراج میگذارد.

آ ـ ۴۳۴۴ ۱ـ۳

تاسیس اولین کارخانه اتومبیل سازی توسط ماگیروس ـ دویتس آلمان در خاورمیانه

شرح درصفحه ۱۶

ساعات کار بانك‌عمران وتعاون‌روستائی ازتاریخ شنبه ۱۸اردیبهشت ۱۳۳۸

اداره از ۷تایك بعداز ظهر

صندوق ۷ونیم تا ظهر ـ عصرها ۱۷تا ۱۹ ونیم.

پنجشنبه ها۷ونیم تا ۱۱ونیم ۱ـ۲ آ ـ ۴۳۳۲

کسانیکه خانه شخصی ندارند

چند قواره زمین ساختمانی کوچك که ازهرلحاظ قابل زندگی میباشد واقع درخیابان شمیران شرق پادگان قصر بر اسفالت نقد و اقساط بقیمت بسیار مناسب بفروش میرسد. به تلفن ۳۷۲۲۷ شاهرضا مقابل خیابان فرصت دفتر بازرگانی شهرداد مراجعه فرمائید.

ساعات کار

بانك تجارتی ایران و هلند

خیابان سعدی ـ چهارراه امیراعلم

از تاریخ شنبه ۱۸ اردیبهشت ماه تااطلاع ثانوی

همه روزه بغیر ازایام تعطیل ازساعت ۷ونیم صبح تا۱۲ ظهر خواهد بود

آ ـ ۴۳۵۲ ۱ـ۲

بانك ایران وخاورمیانه

درکوچه برلن

از تاریخ پانزدهم اردیبهشت رسما شروع بکار کرد

تلفن: ۳۰۵۱۲۴ ـ ۳۰۵۱۲۵ ـ ۳۵۸۶۵ ۱ـ۳ آ ـ ۴۱۸۲

جریان روز

پذیرائی شاهانه

طبق اخبار خبرگزاریهای جهان استقبال مقامات‌رسمی ومردم‌انگلستان از شاهنشاه بی سابقه بوده است د رایستگاه ویکتوریاعلیاحضرت ملکه انگلستان و شوهرایشان دوک ادینبورک و پرنسس مارگارت واعضای خانواده سلطنتی و هیئت دولت و رجال آنکشور از شاهنشاه استقبال کردند .این تجلیل از شخص اول مملکت در واقع تجلیل از ملت ایران است از نطقی که طی ضیافت با شکوه گاخ بوکینگهام از طرف ملکه انگلستان ایراد شد حس احترام‌به شاهنشاه بخوبی مشاهده میشود .

روابط بین ایران و انگلستان در یکی دو قرن اخیر از فصول مهم‌تاریخ ایران است وبقول شاهنشاه در دوره اخیر پس از جنك هم لحظات شك و سوء تفاهم در مناسبات دو کشور وجود داشته است . ولی خوشبختانه اکنون موجبات همه این سوء تفاهمات از بین رفته است .

کشورما در راه ثبات واستقرار سیاسی گام برمیدارد و شخص اول کشور مظهر این ثبات سیاسی و اجتماعی است و همانطورکه در پاسخ عریضه‌انجمن‌ایالتی‌وستمینسترفرمودند در طی سالهای پس‌ازجنك‌هد فایشان دائما حفظ منافع اساسی کشور و ایجاد تشکیلاتی که موجب رفاه و آسایش و آبادانی بیشترمردم و کشور گردد بوده است .

وقتی که‌برنامه‌آبادی وعمران کشور با نقشه دقیق همراه باشد و همه دستگاهها و تشکیلات کشور با این هدف بکار بیفتد و از همه بالاتر اگر اراده قوی و نظر صائب وروشنی بر این تکاپو و کوشش نظارت دائم بنماید طبیعی است که مبانی‌دموکراسی کشور تقویت شده و هیچگونه مجالی برای دخالت اجانب باقی نمی‌ماند .

بزرگترین موفقیت تاریخی که اکنون نصیب کشور ما شده است همین استقرار و آرامش است که درواقع همراه باتکامل و تحول اوضاع‌اجتماعی پیش میرود . ایران امروز موقعیت و احترام واقعی خودرا در میان ملل و کشورهای جهان باز یافته است .

در دورانی که چندان هم دورنیست بسیاری از ملل جهان هنوز کشورما را نمی شناختند و یا آنهائی که‌اسمی از ایران و ایرانی شنیده بودندخیال می کردند ایران کشور حاجی بابا است .

ولی امروز ایران بصورت یك‌کشور مترقی در دنیا معرفی شده است.کشور ما امروز از این حیث‌احترام و مقام شایسته ای در بین کشور های‌جهان دارد که در برابر شدیدترین‌حملات تبلیغاتی با کمال شجاعت مقاومت می کند و بارها اراده قاطع خود را برای دفاع از آزادی و استقلال خود و حفظ صلح و آرامش جهانی ابراز داشته است .

امروز کشور ما در حساسترین مناطق‌جهان و در میان بحرانها و تشنجات سیاسی پایه های اساسی اقتصاد و فرهنك خود را بنا می کند . بهمین دلیل است که راه نفوذ اجانب در کشور مابسته شده است. ملت ایران تجربیات گرانبهائی‌دارد که امروز در نتیجه این تجربیات آرامش و استقرار را مهمترین عامل ترقی و پیشرفتو اجرای نقشه‌های عمرانی میداند .

اکنون کشور های جهان بخوبی متوجه اساس سیاست ملی ماوقدرت اخلاقی ملت ایران شده اند . رئیس انجمن ایالتی لندن طی عریضه ای‌که به شاهنشاه تقدیم نموده این‌موضوع را بخوبی منعکس می نماید آنجا که می گوید «در این روز های‌پر تشنج بسیار مسروریم کـه می بینیم اعلیحضرت همایونی استقلال کهن سیاسی ایران را حفظ فرموده و در عین حال با جدیت و پشتکار کشور را بسوی رفاه اجتماعی و اقتصادی هدایت می فرمایند ».

این استقبال و پذیرائی شایانی‌که از شاهنشاه در انگلستان بعمل آمد نشانه بارز احترام دیگران بکشور ما و روش سیاسی ما و مجاهداتی است که ملت ایران و شخص شاهدر راه اعتلای نام ایران بکار میبرند .

ما امیدواریم این حسن تفاهم موجود بین ایران و انگلیس که آمیخته با روشن بینی سیاسی است موجب تقویت روزافزون روابط دوستی‌بین دو ملت گردد . دولت انگلستان با ایران هم پیمان است واز جانبدیگر یکی از قدرت های بزرگی است که‌در رفع تشنجات بین‌المللی نقش‌حساسی بعهده دارد از این جهت انگلستان می تواند با توجیه تمایلات ملی‌کشور هائی نظیر ایران در کنفرانس هـای بین‌المللی خدمت بزرگی به صلح جهانی بنماید .

ما با نهایت خوشوقتی تجلیل دولت انگلستان را از شاه مملکت تجلیل از ملت ایران میدانیم وبنوبه خود از این توجه دولت و ملت‌انگلیس تقدیر می نمائیم .

وظیفه اردن

باآنکه تغییر کابینه اردن‌ازطرف مطبوعات مصری باانتقادات سخت روبروشده میتوان باحتمال قوی گفت‌که کناره‌گیری سمیرالرفاعی بخاطر بهبودی درروابط اردن و جمهوری متحده صورت گرفته است .

مجالی، نخست وزیر جدید،بیشتر ازآن جهت مورد حمله مصریهاقرار گرفته که ازدوستان‌نزدیك‌انگلستان وهمان کسی است‌که چهار سال پیش میخواست اردن رابه پیمان بغداد ملحق سازد .

دراوایل سال ۱۹۵۵ بودکه سر جرالد تمپلر، رئیس ستاد ارتش انگلستان، به عمان آمد تاترتیب الحاق اردن رابه پیمان بغداد بدهد ولی باتظاهرات سخت ملیون اردن وآوارگان فلسطینی روبروشد و زیرباران سنك به هواپیما نشست وبکشور خود بازگشت.این‌شورش کابینه مجالی راکه درآن هنگام نخست وزیربود، ساقط کـرد و سلیمان نابلسی روی کارآمد وپس ازآنهم کودتای آوریل ۱۹۵۷ و پیایی دراردن وقایع مشهوری است.

مطبوعات مصری بایاد آوری‌این خاطرات به مجالی تاخته اند واورا متهم کرده‌اندکه باز درنظر دارد اردن رابه پیمان بغداد ملحق‌سازد. این حملات ممکن است حقیقتا جنبه اخطازوپیشگیری داشته‌باشد. ولی‌آیا مجالی، وبهتر بگـوئیـم انگلستان، درسال ۱۹۵۹نیزسیاستی مشابه ۱۹۵۵ دارد ؟

چهار سال پیش انگلیسها بـا عبدالناصر درمبارزه سختی بودند که نتیجه آن یاسقوط رهبر مصر ویابرچیده شدن نفوذ انگلستان ازدنیای عربی بود. درآن زمان‌عراق نوری السعید مهمتریـن حـربه انگلستان‌دراین مبارزه‌بشمارمیرفت ودیپلماسی انگلستان میکوشیدبا تقویت پیمان بغداد نه تنها یـك «حلقه شمالی» بوجودآورد ،بلکه دردنیای عرب نیز رسوخ کند وبا استفاده ازتمایلات ضد کمونیستی اعراب آنهارا پی دربی به پیمـان بغداد ملحق سازد. اردن نخستین دولت عربی بودکه پس از عراق میتوانست دربرابرحملات عبدالناصر مقاومت کندوبه پیمائی بپیوندد‌که بعقیده مصریهادردنیای عرب‌شکاف میانداخت. اگر مسافرت ژنـرال تمپلربموفقیت میانجامید، بیشك دیپلماسی انگلستان در سایـر مرزمینهای عربی نیز، خصوصا سوریه، میکوشید دامنه پیمان‌بغداد رانومسمه دهد ویك جبهه عربـی نیرومند بوجود آورد .

ولی شکست تمپلر وروی کارآمدن نابلسی نه تنهااین طرحهارا برهم زده، موجب تسلط کامل عناصر ناسیونالیست ودست چپ درسوریه شد ونفوذ عـراق رادرآن کشور بکلی ازمیان برد وسوریه به مصر ملحق گردید وعکس العمل ایـن اتحاد درخود عراق به کمك سایر عوامل، انقلاب ۱۴ ژوئیه را پیش آورد .

پیمان بغداد دریکی ازهدفهای‌خود که ایجادیك جبهه عربی متمایل به غرب باشد شکست خـورد و کناره گیری عراق ازپیمان آخرین رشته ارتباط این پیمان رابادنیای عرب‌قطع کرد وبرخـلاف انتظار بعضی ناظران موجب تجدید حیات واستحکام بیشتر‌پیمان گردید.

پس ازهمه‌این‌حوادث بسیارعجیب خواهدبود اگراکنون،درسال ۱۹۵۹ وهنگامی‌که بیم تسلط کمونیسم‌بر قسمتهائی ازدنیای عـرب زمینـه طبیعی نزدیکی وبهبود روابط غرب رابا عبدالناصر فراهم آورده، باز هم دیپلماسی‌انگلستان درصددالحاق اردن به پیمان بغدادباشد وهمـان نقشه چهارسال پیش رااجرا کند.

دراینصورت، پیوستن اردن به پیمان بغداد حتی دروضعی بدتراز الحاق عراق باین سازمان انجـام میگیرد ونه برای خودآن کشور و نه برای پیمان مفید خواهد بود. سه کشور غیرعرب پیمان بغداد با یکدیگر روابط‌طبیعی دارندواکنون بسیار خوشحالند‌که دوراز جنجال های دنیای عرب می‌توانند بتوسعه این روابط بپردازند .

اردن نیز درمبـارزه کنونی ناسیونالیسم وکمونیسم در دنیای عرب ورقابت شدید وخصمانه بغداد وقاهره وظایفی سهمتر ومفید تراز پیوستن بیك سازمان دفاعی دارد که همه اعراب درحمـله بـدان متفقاند .

جسارت و پایداری ملك حسین سبب شده است‌که کشور کوچك اردن باقی بماند وامروزبتواند نقشی درحفظ دنیای عرب ایفا کند.

راه طبیعی سیاست اردن امروز بهبود روابط باجمهوری متحـده عربی وکوشش برای تشکیل جبهه متحدی دربرابر خطر کمونیسم‌در دنیای عرب است. وتصور میرود که خود ملك حسین نیزچنین‌نظری داشته باشد. زیرا تاکید کرده‌که درنظر اردن نسبت به پیمان بغداد تغییری داده نشده است .

آگهی استخدام

شرکت‌سهامی ، یزدباف

برای کارخانجات بافندگی چیت سازی دریزد افراد زیررا استخدام مینماید:

یك نفر سرپرست جهت سرپرستی سیصددستگاه‌بافندگی اتوماتیك
چهارنفر مکانیك دستگاه بافندگی اتوماتیك
دونفر متخصص دستگاه آهارزنی
دونفر متخصص روشن نمودن دیك بخار وسرپرستی‌آن
دونفر متخصص رنگرزی
دونفر متخصص قسمت چاپ پارچه

متخصصین وکارگران یزدی بر دیگران رجحان دارند وانتقال‌آنها رابه یزد شرکت‌ترتیب خواهدداد

برای نام نویسی وکسب اطلاعات بیشتر همه روزه به تلفن ۴۴۹۵۸ ویا بدفتر شرکت واقع در خیابان‌شاهرضا ـ چهارراه کالج مراجعه نمایند.

آ_۴۲۱۸ دکتر مهندس طاهری

ازنمایشگاه گل‌سرخ (رز) بوستان دیدن فرمائید

انتهای خیابان قزوین.جنب تعمیرگاه بنزتلفن ۲۳۲۰۰

بانهایت تاسف فوت‌مرحوم **علی اصغر مشایخی کارمند** وزارت گمرکات و انحصارات ، اخوی آقای مهدی مشایخی نماینده مجلس شورای ملی باطلاع‌آقایان دوستان وآشنایان میرسد .

مجلس ترحیم آن مرحوم روز شنبه ۱۸ اردیبهشت از ساعت ٤ تا ٦ بعدازظهر در مسجد مجد منعقد خواهد بود.

آ_ **رضا حکمت**

وزارت گمرکات وانحصارات فوت‌مرحوم علی‌اصغر مشایخی کارمند این وزارتخانه راباطلاع عموم میرساند مجلس‌ختم آنمرحوم روز شنبه ۱۸ اردیبهشت ماه‌جاری ازساعت چهارتا شش بعدازظهر در مسجد مجد منعقد خواهد شد. **ازطرف وزیرگمرکات و انحصارات‌سرتیپ نویسی**

آ_۳۸۰۹

باکمال تاسف فوت مرحوم **علی اصغر مشایخی** کارمند وزارت گمرکات را باطلاع عموم بستگان ودوستان میرساند مجلس ترحیم آنمرحوم روز شنبه ۱۸ اردیبهشت ماه از ساعت٤الی ٦ بعدازظهر در مسجد مجد منعقد خواهدبود ختم زنانه در همانروز وساعت در منزل آقای‌مهدی مشایخی برگزار خواهد شد .

مهدی مشایخی‌نماینده مجلس شورایملی ـ دکتر قاسم مشایخی ـ دکتر محمد بـرمسبـی ـ حاج‌ابو‌الفضل مشایخی ـ حسن هوشمنـد ـ سرتیپ علی اکبـر دادگر ـ حاج احمد مهدی زاده صابـری ـ حسین وحدانی ـ احمد گلشن ـمهندس مهدی احسانی ـ دکتر رضا احسانی ـ شمس‌الدین‌عالمی ـ عباسعلی‌ارشد عامری ـ حسین وکیل مظفری ـ حسین سمندریان ـ حبیب‌الله‌مفید ـ اسمعیل کاتوزیان ـ محمود مصاحب ـ رضا رضائی ـ هوشنك صراف رضائی ـ احمد فردیس

بخانواده محترم مشایخی بویژه آقای مهندس مشایخی و آقای دکتر محمدباقر مشایخی رئیس بیمارستان فیروز ـ آبادی برادران آنمرحوم تسلیت میدهیم

باکمال تاثر وتاسف فوت مرحومه بانو **شیرخدائی** راباطلاع عموم فامیل ودوستان و آشنایان میرساند مجلس ختم مردانه آنمرحومه روز جمعه ۱۷ر۲ر۳۸ ازساعت ٤الی ۷ بعدازظهر در مسجد بنی‌هاشمی واقع در خیابان‌گرگان‌بالاتر‌ازچهارراه‌معینیه‌منعقدو مجلس ختم‌زنانه‌در همان روز وساعت درمنزل شخصی آنمرحومه واقع در خیابان گرگان کوچه حمام زیبا دست چپ درب اول شماره٤ منعقد است .

مهدی شیرخدائی ـ بانو عشرت شیرخدائی

بعموم بازماندگان آنمرحوم تسلیت میدهیم

بدینوسیله باطلاع دوستان و آشنایان میرساند به مناسبت یکمین سال درگذشت شادروان **علی سهیلی** مجلس یادبودی ازساعت ٥ تا ۷ بعدازظهر شنبه هیجدهم اردیبهشت برسر مزار آنمرحوم در حضرت عبدالعظیم برگذار خواهد بود

آ_۳۶۵۵ **خانواده سهیلی**

سپاسگذاری

از آقایان علمای اعلام وبستگان ودوات محترمی که درمجلس ترحیم وهفته بانو **زهرا خواجه نوری** شرکت ویا بوسیله تلگراف و نامه ابراز همدردی نموده‌اند اظهار تشکر حضوری تاخیر افتدبعلت تالمات‌روحی بوده امیدعفو داریم.

ربابه خواجه نوری ـعالمتاج خواجه نوری ـ ملیحه نعمتی ـعلی اکبر خواجه‌نوری ـ دکترصادق‌انوری ـمهدی‌خواجه‌نوری ـ امیرخواجه‌نوری ـ صمد خواجه‌نوری.

آ_۴۳۸۲

عرض تشکر

از کلیه دوستان و آشنایان و دانش‌آموزان دبیرستان ایران که در مجلس ترحیم وهفته مرحومه بانو زهرا خواجه نوری مادر عزیزم قدم رنجه فرموده ویا بوسیله جراید و ارسال نامه ابراز همدردی نموده خصوصا دبیر محترم‌خانم حامدی بی‌نهایت سپاسگزار و امید عفو درتاخیرعرض‌تشکر حضوری را دارم

آ_۴۳۷۶ **ملیحه‌نعمتی**

ازعنایت خویشان و دوستان و سروران ارجمندیکه در مصیبت مرك مادرم با بزرگواری در مراسم تشییع و سوگواری شرکت جسته ویابوسیله تلگراف و نامه و حضور در مجلس ترحیم بذل مرحمت و اظهار همدردی فرموده‌اند ازصمیم قلب سپاسگذارم و تندرستی و توفیق آنان را از درگاه ایزد یکتا مسئلت مینمایم .

آ_۳۶۶۹ **مهندس‌محمودپروشانی**

کتابفروشی پارس

دریچه ای بجهان دانش

کلیه کتب درسی و خودآموز برای تحصیل زبان های خارجه (انگلیسی فرانسه ـ آلمانی و غیره) و انواع فرهنك ها و کتب علمی و پزشکی ـ مهندسی‌و سیاسی‌موجوداست کتابفروشی پارس خیابان فـردوسی ـ شماره ـ ۲۵۴ مقابل فروشگاه ـ تلفن ۴۰۴۹۰۶

آ_۳۸۴۴ ۳_۱

بمناسبت فوت ناگهانی مرحوم **مرتضی صدری** معاون اداره تربیت‌بدنی فرهنك استان مرکز مجلس ختم از ساعت ۱۰ الی ۱۲ صبح روز شنبه ۱۸ اردیبهشت ماه ۳۸ درمسجد مجد منعقد خواهد بود از همکاران محترم خواهشمند است باحضور خود در مجلس ختم مذکور روح آنمرحوم راشاد فرمائید .

مدیرکل فرهنك استان مرکزی ـ کوثری

بمناسبت فوت ناگهانی و تاثرآور مرحوم **مرتضی صدری** دبیرورزش مجلس ختمی ازطرف اداره کل تربیت بدنی ازساعت ۱۰ تا۱۲ صبح شنبه ۱۸ اردیبهشت ماه جاری درمسجد مجد منعقد است . از کلیه آقایان مربیان ورزش ودوستان آنمرحوم خواهشمند است باشرکت در مجلس ختم روح آن مرحوم راشاد فرمایند

آ_۳۸۱۹ **دکتر حسین‌بنائی**

خانواده های : صدری ـ ملك‌الکلامی ـ حقیقت ـ سیفوری ـ سیف ـ فارسی ـ کمپانی ـ سرلشگر قریب ـ نیك نژاد ـ لطیفی ـ جواهری زاده

بدینوسیله فوت نابهنگام‌مرحوم **مرتضی صدری** کارمند فرهنك استان را باطلاع کلیه اقوام و آشنایان میرساند . مجلس ختم آنمرحوم در روز شنبه ۱۸ اردیبهشت ماه از ساعت ده تا دوازده درمسجد مجد و مجلس ختم زنانه نیز بعداز ظهر همانروز از ساعت ٤ تا٦ بعدازظهر در منزل شخصی آنمرحوم خیابان اقبال روبروی حمام خاشابی منعقد است

بکلیه بازماندگان آنمرحوم بخصوص همکار خود آقای منصور صدری مصیبت وارده را تسلیت میدهیم .

اناالله وانا‌الیه راجعون

بانهایت تاثر فوت مرحوم **علی‌اکبر کرملو** صاحب‌جمع ایلخانی بزرك خاندان کرملو را باطلاع فامیل و آشنایان میرساند مجلس‌ختم‌مردانه روز شنبه‌هیجدهم‌اردیبهشت ماه ۳۸ از ساعت ۳الی ٦ بعدازظهر درخیابان صاحبجمع (سرقبرآقا) وختم زنانه درهمان ساعت درمنزل شخصی آنمرحوم خیابان صاحبجمع برقرار میباشد .

غلامعلی کرملو ـ غلامحسین کرملو ـ سرهنك‌حیدرقلی امین ـ باقر کرملو ـ عبدالله کرملو ـ حسین کرملـو اسمعیل سمنانیان ـ محمد بغدادی ـ احمد ممنون ـ بابك کرملو ـ حاج علیجان‌بك بغدادی ـ حاج اکبر بغدادی ـ عزیزالله خمارلو ـ مصطفی بغدادی ـ محمود رحیمی ـ حاج حسن ربوبی ـحاج علی‌آقا جلیل زاده ـ احمد احمدیان خانواده مصلحت انگیز ـ سید حسن نبویان ـ اسفندیار جوادی ـحسینعلی زارع ـ حاج غلامرضا کاظمی

بخانواده محترم کرملو و عموم بازماندگان آنمرحوم تسلیت میدهیم

بانهایت‌تاثروتاسف‌فوت مادر عزیزم راباطلاع خویشان و بستگان میرساند مجلس ترحیم آنمرحومه روز جمعه ۱۷ اردیبهشت ماه ازساعت سه‌ونیم تا پنج‌ونیم بعدازظهر در مسجد صادقیه واقع درخیابان خوش چهارراه هاشمی منعقد است

علی اصغر نجاری خامنهٔ ـ علی خراطی خامنهٔ ـ بخشعلی خراطی ـ شمسعلی خراطی ـ حسین حقوردی ـ فریدون خراطیان ـ عبدالله رشیدنیا و برادران ـ ولی نساجی

بعموم بازماندگان آنمرحومه مصیبت وارده را تسلیت می‌دهیم

جلسه تذکر **خانم صغری فروتن** روز جمعه۱۷اردیبهشت است . آ_۳۶۴۱

بانهایت تاسف درگذشت **بانو همدم** مادر آقای قاسم ذال‌بیك را باطلاع دوستان و فامیل میرساند مجلس ترحیم در روز جمعه فردا از ساعت چهار الی شش بعدازظهر در مسجد میثم واقع درسه‌راه طرشت برقرار است

آ_۴۳۶۶ **حسن ذال‌بیك**

ببازماندگان آنمرحومه تسلیت میدهیم

خانواده های منتخب ـ خداداد ـ مختاریان ـ سلیمانی ـ آزادگان ـ فرخ توانا ـ صافانی ـ نهواری ـ نفیس پور ـ کدخدا ـ گران‌فرد ـ عزیزی ـ منصوری ـ عافار ـ تسمیان ـ

باکمال تاثر وتاسف فوت شادروان **خان‌بابا خداداد** راباطلاع دوستان و خویشاوندان میرساند

مجلس ترحیم آن مرحوم روز جمعه ۱۷ اردیبهشت ماه ۳۸ ازساعت ۱۰ الی ۱۲ در کنیساحیم کوچه سیمی دائر است .

آ_۳۶۸۷

دیوان کامل

حکیم صفای اصفهانی

بتصحیح و مقدمه : سهیلی خونساری

در ٤۰۰ صفحه با چاپ و کاغذ ممتاز و جلد نفیس منتشر شد بها ۲۰۰ ریال

مرکز پخش وانتشار : کتابخانه اقبال . خیابان شاه آباد

آ_۴۰۶۶ ۵_۱

معاوضه‌پول‌بازمین

هرقدر زمین نامرغوب داشته باشید می توانید با تسطیح آن بوسیله تراکتور های بولدزر شرکت سهندشت با پول نقد معاوضه کنید .

شرکت سهندشت تلفن ۲۶۷۱۳

آ_۴۲۰۰ آگهی مودت

کنکور پزشکی وحقوق

درآموزشگاههای خزائلی کلاسهای کنکور پزشکی پسران‌ودختران از ۱۸اردیبهشت افتتاح میشود وکلاسهای کنکور حقوق‌نیز درظرف هفته آینده دایر خواهد شد وانتظارآنکه داوطلبان در ثبت‌نام تسریع فرمایند.

نشانی‌ـخیابان شاه‌آباد کوچه ظهیرالاسلام آموزشگاههای‌دخترانه وپسرانه خزائلی

آ_۳۸۶۴ ۳_۳

بیمارپهای آمیزشی ـ مجاری ادرار ـ سستی و ناتوانی ـمیدان بهارستان ـخیابان صفی علیشاه دکتر یحیی صدری

آ_۱۱۹۹ ۱۲_۱

باطلاع دوستان و اقوام محترم میرساند چون روز یکشنبه ۱۹ اردیبهشت ماه مصادف باشب چهلم وفات مرحوم **شاهزاده محمد رضا میرزا قاجار مظفری**میباشد نظربااینکه فامیل و دوستان محترم قصد حضور درمراسم مربوطه را ابراز فرموده بودند ولی‌بعلت بارندگی وسیل جاده امام زاده سپهسالار دچار خرابی گشته است علیهذا تشریف فرمائی مقدور نیست باتشکر از الطاف و محبت عموم فامیل و دوستان ارجمند مصارف مربوطه بساکنین وخدام آنجا داده خواهد شد .**اعظم میزانی‌ـقدسی قاجار مظفری ـ داود قاجار مظفری ـ حسین قاجار مظفری**

بمناسبت درگذشت نابهنگام جوان ناکام شادروان **جواد کلانتریان** روز جمعه۱۷ر۲ر۳۸ ازساعت ۹ الی یازده‌و نیم صبح مجلس ختم درمسجد تکیه دباغخانه واقع درسه‌راه بوذرجمهری شاهپور منعقد خواهد بود .

اسمعیل کلانتریان ـ محمد کلانتریان ـ یوسف کلانتریان ـ غفور سلطانی ـ مختار کمیلی ـ حسن جعفری ـ مجمد شهامت ـ احمد کمیلی ـ حسن حسینی نصب ـ احمد کمیلی

بعموم بازماندگان آنمرحوم تسلیت میدهیم

بمناسبت تصادف هفتمین شب درگذشت‌مادر عزیزمان مرحومه **تاج‌خانم** وزیردفتری ازساعت ۳ الی ٦ بعدازظهر روز شنبه ۱۸ر۲ر۳۸ مجلس یادبودی در منزل‌سرهنك‌مهدی وزیردفتری واقع درخیابان شمیران انتهای خیابان شادمان کوچه جلالی منعقد متمنی است باتشریف فرمائی خود روح آنمرحومه را شاد خواهند فرمود

زهرا وزیردفتری ـ عذرا علوی طباطبائی ـ طلعت انتصاریان ـ علی اصغر وزیردفتری ـ سرهنك مهدی وزیر دفتری

آ_۳۶۳۳

نظر بفوت مرحومه **مرضیه طرازنده‌پور** همشیره اینجانب مجلس ختم آنمرحومه ازساعت ٤ تا٦ بعدازظهر روزشنبه ۱۸ر۲ر۳۸ درمسجد لولاگر منعقد میباشد

آ_۳۸۳۷ **محمدتقی طرازنده‌پور**

خانواده های **برهان ـمعینی ـ خزانه ـ خازنی ـ انیسی ـ ملکی** بدینوسیله فوت مرحومه مغفوره **خانم تاج خزانه را** باطلاع آقایان و بانوان محترم دوستان و بستگان میرسانند مجلس ترحیم زنانه روز جمعه ۱۷ اردیبهشت ماه ۳۸ ازصبح در منزل آنمرحومه واقع درخیابان سی‌متری نظامی بعداز میدان کمرك کوچه مهندس ایروانی کاشی شماره ۹ ومجلس ترحیم مردانه‌عصرهمانروز در همان منزل دائر خواهد بود . **احمد برهان‌السلطان**

باکمال تاثر وتالم درگذشت **آقای حسن لحنی (حسن قصاب)** خواننده معروف ایران را باطلاع دوستان وآشنایان میرساند مجلس ترحیم روز جمعه ۱۷ اردیبهشت ماه از ساعت ۹ الی ۱۱ صبح درمسجد سنگی واقع درخیابان ری خیابان ادیب‌الممالك (یخچال صغیرها) دایراست

آ_۳۶۹۴ **خانواده‌های لحنی ـ تهرانی**

مصیبت وارده را بعموم بازماندگان بویژه فرزندان آنمرحوم تسلیت میدهیم

بمناسبت شب هفتم مرحوم **حاج رضا (علی نقی)** که‌سالها مفتخر بخدمتگذاری آستان حسینی ع‌بوده‌و درجوار حضرت ثامن‌الائمه ع داعیه حق‌البیك گفته ازطرف‌هیئت‌نوباوگان قنات آباد مجلس ترحیمی در مسجد قنات آباد روز شنبه ۱۸ر۲ر۳۸ از ساعت ۸ بعد از ظهر منعقد است .

متمنی است از آقایان علماء و هیئتهای حسینی و سایر طبقات باشرکت خود دراین مجلس روح آنمرحوم راشاد فرمایند .

آ_۳۷۹۳ **ازطرف‌هیئت ـ حاج‌علی‌اکبر ناظم**

(بدرستی که‌همه از خداوباز گشت مانیز بسوی اوست)

خانواده های **میربد ـ ناظم زاده ـ هروی ـ لواسانی ـ محبوبی** بانهایت تاسف وفات مرحوم مبرور **آقای‌محمد صادق ناظم زاده** را باطلاع تمام خویشان و دوستان میرساند مجلس ترحیم مردانه روز شنبه ۱۸ اردی بهشت ۳۸ از ساعت ۷ الی ۱۱ صبح در مسجد مرحوم آیه‌اله لواسانی واقع دربازار گذر لوطی صالح وزنانه روز جمعه ۱۷ اردیبهشت از ساعت ۳ الی ۷ بعداز ظهر در منزل آن مرحوم واقع در بازار کوچه غریبان منعقد است .

بعموم بازماندگان آنمرحوم مصیبت وارده راتسلیت میدهیم .

بقیه آگهیهای ترحیم وتسلیت درصفحه هفدهم

الیزابت تایلور باادی‌فیشر ازدواج‌میکند

فیشر رسما اعلام‌کردکه ازرینولدز همسر سابقش جدا شده‌است

الیزابت تایلور . ادی‌فیشرو دبی رینولدز

هولیوود - خبرگزاری فرانسه - ادی فیشر خواننده امریکائی اعلام کردکه روز یازدهم ماه مه رسما از دبی رینولدز جدا شده و دوازدهم ماه مه باالیزابت تایلور در لاس‌وگاس (نوادا) ازدواج خواهد کرد .

الیزابت تایلور بنوبه خود خاطر نشان ساخته‌است که‌نه‌مخبرین جراید ونه عکاسان هنگام اجرای مراسم ازدواج دعوت نخواهند شد .

مراسم مذهبی ازدواج‌الیزابت تایلور و ادی فیشر طبق رسوم مذهبی یهودیان اجراخواهد شد . ادی‌فیشر یهودی است‌والیزابت تایلور هم اخیرا به مذهب یهود گروید . مایك تود شوهر قبلی الیزابت تایلور و تهیه کننده فیلم ۸۰ روز دوردنیا در یك حادثه هوائی درگذشت وی مانند ادی فیشر یهودی بود والیزابت‌تایلور چندی قبل اعلام کرد باحترام روح مایك‌تود به‌مذهب یهود درآمده است

ادی فیشراز دوستان مایك‌تود بود وهمسر کنونی وی دبی‌رینولدز از ستارگان هولیوود میباشد رابطه بین ادی فیشر والیزابت تایلور درست چند هفته پس‌از فوت مایك‌تود برسر زبانها افتاد و نامطلوبی در بین مردم امریکا باقی گذاشت بطوریکه از محبوبیت الیزابت تایلور بی‌اندازه کاسته شد .

کریستین هرتر با ادنائر ملاقات میکند

هرتر روز شنبه قبل ازعزیمت بژنو به بن خواهدرفت

کریستیان هرتر

ادنائر

بنا بگزارش آسوشیتد پرس از واشنگتن کریستین هرتر وزیر خارجه آمریکا روز شنبه با ادنائر صدراعظم آلمان غربی ملاقات و مذاکره خواهد نمود.

اعلامیه صادره از طرف وزارتخارجه آمریکا میگوید ادنائر از هرتر در خواست نمود که ضمن مسافرت به ژنو در بن توقف نماید.

هرتر قرار بود شب شنبه واردژنو شود هرتر وادنائر قبلا با یکدیگر آشنا بودند واین آشنائی‌مربوط به ژوئن سال ۱۹۵۵ میباشد که صدراعظم آلمان از دانشگاه‌هاروارد درجه دکترای افتخاری دریافت نمود ویکبار هم درماه مه سال۱۹۵۷ با یکدیگر در واشنگتن ملاقات کردند .

ژوزف ریپ وابسته مطبوعاتی وزارتخارجه گفت هرتر ظهر روز شنبه وارد بن میشود وساعت ۴٫۵ بعد از ظهر عازم ژنو میگردد ودر این چند ساعت با ادنائر پیرامون مسئله آلمان گفتگو مینماید.

لیونیك استون‌مرچت‌واندروبروسك وزارتخارجه سمت معاونین وزارتخارجه ورین هارت مشاور وزارتخارجه و بکر مشاور قضائی وکرلس معاون مخصوص هرتر وبانوماریان‌ایتطون منشی هرتر ویك مامور مراقب‌همراه وزیر خارجه آمریکا خواهند بود.

مطبوعات مصرمینویسند:

مجالی مورد علاقه‌بریتانیاوملکه‌زین‌میباشد

ازماهها‌پیش بین سمیرالرفاعی وطرفداران ملکه مادر مبارزه درگرفته بود

ملکه زین

روزنامه های مصر از انتصاب مجالی نخست‌وزیر جدید اردن‌به جای سمیرالرفاعی بشدت انتقاد میکنند.

روزنامه الاهرام درسرمقاله خود مینویسد مجالی از طرفداران جدی فکر الحاق اردن به‌پیمان بغداد و موافق باپیمانهای منطقه‌ای میباشد. واکنون که‌بقدرت رسیده میتواند تمام شرائط ومقررات وخواسته‌های پیمان بغداد رااجرا نماید.

الاهرام مینویسد مجالی اکنون نیز باهمان مقاومتیکه هنگام طرح موضوع الحاق اردن به‌پیمان‌بغداد روبرو شد مواجهه خواهد گردید. زیرا اردن یك کشور عربی بودمو افکار ناسیونالیسم عرب در مردم آن موجود است.

گزارشهای رسیده از عمان‌حاکی است که تغییر کابینه اردن ممکن است‌باعث تیره شدن روابط‌اردن وجمهوری متحده عربی شود چه آنکه کشوراخیر همیشه‌شدیدا بایپیمان بغداد که طرفدار غرب میباشد مخالفت کرده‌است.

روزنامه الجمهوریه مینویسد نظر غالب درمحافل سیاسی آنستکه تغییر کابینه درارد‌ن بهیچوجه این معنی رانمیدهد که‌در سیاست طرفداری از غرب آن کشورتغییری حاصل خواهد شد.

کاملا آشکار است که‌تنها فرق بین رفاعی ومجالی آنست‌که وی عامل سیاست امریکا ودومی‌عامل سیاست انگلیس است.

روزنامه الشعب از قول خبرنگار خود مینویسد تشکیل کابینه خود پیروزی ملکه زین‌مادر ملك‌حسین بشمار میرود زیرا ملکه درراس جبهه‌ای قرار دارد.

دربار اردن شاهد مبارزه بین طرفداران ملکه ورفاعی در طی ماههای گذشته بوده‌است زیرا ملکه مادر طرفدار حفظ روابط نزدیك بابریتانیا ورفاعی خواهان روابط نزدیکتر باامریکا میباشد روزنامه الشعب درپایان گزارش خود مینویسد مجالی مورد توجه وعلاقه بریتانیا وملکه مادرمیباشد.

وزیرامور عمومی مصر بمسکو رفت

قاهره - آسوشیتدپرس - موسی عرفه‌وزیر امورعمومی مصر درراس یك هیئت هفت‌نفره عازم‌مسکو شدتا درباره‌طرح سدآسوان با کارشناسان شوروی مذاکره نماید.

هیئت نمایندگی مصری درطی این‌مدت درباره‌طرح سد اسوان ومرحله‌اول آن‌که .بایدآغاز شودبا کارشناسان شوروی صحبت خواهد کرد.

کابینه تازه اردن تشکیل شد

محافل سیاسی آنکارا میگویند ممکنست اردن عضویت پیمان بغداد راپذیرد

هزاع‌المجالی نخست‌وزیرجدیداردن

خبرگزاری فرانسه از عمان خبر میدهد کابینه هزاع المجالی نخست وزیر جدید اردن تشکیل گردید تمام اعضاء کابینه جدید از وزرای اسبق هستند باستثنای یعقوب معمر وزیر اقتصاد .وزارت امور خارجه بعهده نخست وزیر هزاع‌المجالی میباشد.

وزارت دفاع به عهده انورنشاشیبی وزارت کشوربه وصفی میرزاواگذار گردیده ضمنا دیروز آخرین جلسه کابینه دولت سمیر الرفاعی تشکیل گردید که در پایان آن نامبرده از همکاری مطبوعات تشکر کرده و مجددا وفاداری خود را نسبت بملك حسین ابراز داشت.

کابینه جدید

بقرار گزارش آسوشتید پرس‌از عمان دولت جدید اردن که پس از استعفای رفاعی روز چهارشنبه‌تشکیل شد باین شرح میباشد.

نخست وزیر ووزیر خارجه هزاع مجالی-وزیربهداری‌جمیل‌توتونجی- اناستاس حنانیه وزیر دادگستری و ارتباطات -خلوصی‌خیری وزیر اقتصاد ملی - هاشم حیوسی وزیر دارائی - محمدامین شنقیطی وزیر فرهنك- وصفی میرزا وزیر کشور- انور نشاشیبی وزیر دفاع و عمران- یعقوب معمر وزیر امور همگانی - عاکف فائز وزیر کشاورزی و رفاه اجتماعی.

شب پنجشنبه وزرای کابینه جدید در حضور ملك حسین سوگند یاد کردند.

استعفای سمیر الرفاعی از سمت نخست وزیری اردن و تعیین هزاع مجالی از طرف ملك حسین بسمت نخست وزیری اردن توجه محافل آنکارا را بخود معطوف داشته است.

هزاع مجالی در سال ۱۹۵۵نخست وزیر اردن بودو مایل بود اردن عضویت پیمان بغداد را قبول کند اما براثر سرو صدائی که این موضوع در اردن بپا کرد نامبرده از سمت خود کناره گیری کرد و پس از وی سمیر الرفاعی اعلام نمود که اردن عضویت هیچ پیمانی را قبول نخواهد کرد.

بدین ترتیب اینك‌باروی کارآمدن مجدد هزاع مجالی گفته میشود احتمال دارد اردن عضویت پیمان بغداد را قبول کند. هر چند که‌ملك حسین در استانبول خاطر نشان ساخت روش اردن نسبت به پیمان مزبور عوض شده است.

داالس دیگر قادر بحرکت نیست

انتشارعکس اخیرداالس، آیزنهاور وچر چیل‌هیجان بزرگی درامریکاتولیدکرده‌است

واشنگتن - خبر گزاری فرانسه دو روز قبل چرچیل و آیزنهاور در بیمارستان والتریدز ازجان فوستر داالس وزیر امور اسبق امریکاعیادت کردند .

ضمن این دیدار عکاسان ازچرچیل وآیزنهاور و داالس عکس گرفتند که در روزنامه های امریکا چاپ‌شد.

چاپ عکس مزبور سبب اضطراب ونگرانی شدیدی در بین مردم امریکا ومحافل مختلف گردید زیرا برای اولین بار داالس روی صندلی‌چرخان نشسته و قادر نبوده است روی پای خود بایستد و از طرفی بشدت‌لاغر شده درواقع این عکس حاکی ازآن بود که بیماری سرطان رئیس دیپلماسی سابق امریکا را سخت رنجور ساخته است .

بعضی از جراید امریکا نوشته‌اند که‌داالس تمیتواندراه‌برود اماسخنگوی وزارت امور خارجه امریکا این‌اخبار راتکذیب کرده است ضمنا اطبای معالج داالس خاطر نشان ساخته اند که پس از ۹ روز معالجه در بیماری داالس تغییری روی نداده لذا لازم است‌به وی داروهای مسکن بسیار قوی داده شود تا مشارالیه شدت درد را حس نکند .

رهبران‌فرانسه‌وآلمان‌درباره گفتگو کردند

همکاری نزدیك فرانسه وآلمان غربی درحل مسائل‌اروپا تاثیر خواهد داشت

بن- خبرگزاری‌فرانسه -میشل دبره‌نخست وزیر فرانسه وموریس کودوموروبل وزیرامور خارجه این‌کشوربا دکترادنائرصدر اعظم آلمان وفون برنتانو وزیرامور خارجه این‌کشور ملاقات ومذاکرات مهمی‌دراطراف مسائل‌اروپائی انجام دادند.

در پایان‌مذاکرات اعلامیه‌ای منتشر نگردیدولی خاطر نشان شدکه مذاکرات در محیط بسیار دوستانه صورت گرفت. گفته‌میشودکه این‌مذاکرات مسئله‌تازه به کنفرانس ژنو اضافه خواهد کرد.

دربین محافل نزدیك‌به هیئت نمایندگی فرانسه‌گفته میشود که‌همکاری نزدیك فرانسه وآلمان تاثیرمستقیم و مهمی‌در امنیت اروپائی ومسئله‌آلمان خواهد داشت.

محافل مزبور تاکید نمودند که‌یکی ازمسائل‌مهمی که‌مورد مذاکره رهبران دوکشورقرار گرفت مسئله همکاری اقتصادی دوکشورو همچنین موضوع مسائل مربوط به‌بازار مشترك اروپائی بود.

تعطیل فرودگاههای عراق

بقیه ازصفحه اول

تحویل سلاحها

بقرار گزارش آسوشیتد پرس از بغداد سرهنك طه بهارانی افسر۴۱ ساله ارتش عراق و فرمانده نیروهای مقاومت ملی آن کشور گفت :جز در مرزها در سایر نقاط افراد تابع او کلیه سلاح های خودرا که در هنگام وظیفه بکار میبرند به پادگانهاتحویل میدهند. افسر مزبور گزارش های منتشره در مطبوعات خارجی را مبنی بر اینکه تعداد افراد مقاومت ملی‌عضو حزب‌کمونیست به سی و پنج هزار نفر میرسد تکذیب نمود .

بهارانی که کرد میباشد ٤ماه قبل فرماندهی نیروهای مقاومت ملی را پس از سرکوبی انقلاب موصل‌بعهده گرفت تا به افراد مقاومت ملی اسلحه وتعلیمات نظامی بدهد که ازجمهوری عراق دفاع نمایند .بهارانی گفت : در هیچ موردی غیراز ساعات‌تعلیم بافراد مقاومت ملی اجازه حمل‌اسلحه داده نمیشود و فورا پس‌از پایان وظیفه سلاحها را به ارتش تحویل میدهند .

از بهارانی سئوال شد چرا روزنامه اتحاد الشعب اصرار دارد که افراد مقاومت ملی مسلح شوند ؟ وی جواب داد منظور آنست که این افراد بتوانند سلاحها را باخود بمنزل ببرند .

٤هزار نفر زن

بهارانی ضمنا گفت که ٤ هزارنفر از زنان نیز عضو مقاومت ملی می باشند ولی از ذکر اینکه تعداد افراد وابسته‌به نیروی مقاومت ملی که عملا وارد خدمت میباشد چند نفر هستند خود داری کرد .

اکنون در تمام شهرها و قراء و قصبات جز دهات کوچك تشکیلات مقاومت ملی وجود دارد. بهارانی گفت : تشکیلات مقاومت ملی‌روز بروز توسعه می‌یابد واظهار امیدواری کرد که روزی شامل تمام ملت‌عراق گردد .

سرهنك طه گفت : دستورات از طرف ارتش به واحد های مقاومت ملی داده میشود و بر طبق روش معمول ارتش به جوخه و دسته و گروهان تقسیم گردیده‌اند. در حدود یکصد نفر افسر ارتش بطور دائم د رنیروهای مقاومت مل ی‌کار میکنند ودرجه داران واحدهای هر نقطه‌نیز تعلیمات سربازی به افراد مقاومت ملی میدهند .

فرمانده جوخه ها غیر نظامی است ولی بقیه فرماندهان افسران ارتش میباشند هرکس از سن ۱۵ تا ۵۰ میتواند عضو این سازمان شود .اعضاء باید لباس خاکی را خود تهیه نمایند و بتمام افراد روزانه ۲ ساعت تا ۱۳ روز تعلیم داده میشود . تعلیمات در باره استفاده از تفنك و نارنجك‌دستی وجود وژاپنی است و بعد از بین‌بهترین شاگردان دعوت میشود که قرار دادی بمدت دو سال امضاء نمایند و در طی این مدت هر هفته دو ساعت‌تعلیمات نظامی دریافت میدارند و وقتی وارد خدمت شدند معادل سربازان حقوق دریافت میدارند.

بهارانی سپس گفت او در باره‌حادثه تیراندازی بطرف‌ماشین کنسول‌اسپانیا ودبیردوم‌سفارت‌بلژیك چیزی نشنیده است.

از بهارانی سئوال‌شد که آیا اختلافی بین واحد های مقاومت ملی وارتش وجود دارد؟ سرهنك مزبور گفت :

یك هفته قبل بر خی از این افرادنایاب از اونیفورم نیروی مقامت ملی سوء استفاده نموده ودر باره این موضوع‌با سربازان بحث کرده بودند و هدف آنها تحریك ارتش علیه مقاومت ملی بود. این اشخاص دستگیر وبازداشت شدند.

تحریکات عوامل بیگانه

بنا بگزارش خبر گزاری فرانسه از بغداد رادیو بغداد بار دیگر از مردم عراق در خواست کرد تا خونسردی خودرا حفظ کرده و به تحریکات‌عوامل بیگانه که وارد عراق میشوند توجه نکنند .همچنین رادیو بغداد بار دیگر از مردم در خواست نمود وقتی که اتومبیل عبدالکریم قاسم از خیابانهای شهر عبور میکند به آن نزدیك‌نشوند.

بقیه‌در صفحه‌چهارم

قانون ایتالیا هنوز برگمن‌رازن روسلینی میشناسد!

اینگرید برگمن چندماه پیش بااشمیت سوئدی ازدواج کرده است

رم- خبرگزاری فرانسه بموجب قوانین ایتالیادر چهاریا پنج هفته‌آینده احتمال‌دارد که مجددا اینگریدبرگمن بعنوان همسر روبرتو روسلینی شناخته گردد زیراقوانین ایتالیا ازدواج اینگرید برگمن وکارگردان ایتالیائی راکه‌در ۲۴مه۱۹۵۰ در مکزیك صورت‌گرفت .قانونی نمیدانندچون برگمن ودکتر لیندسترم جدائی خودرادر دفاتر رسمی سوئدثبت‌کرده بودند. در اینصورت چنانکه دادگاه‌ایتالیا ازدواج روسلینی واینگرید برگمن راقانونی بدانند دراینصورت وضع بغرنجی‌تری پیش‌آمده واینگریدبرگمن باوجود آنکه‌با لارس‌اشمیت ازدواج کرده همسر روبرتو روسلینی محسوب خواهد شد.

چرخهای بستنی سازی

سوئدی ساخت

کارخانه هوسکوارنه

که قدیمی ترین

کارخانجات دنیا است

و ۲۷۰ سال قبل

تاسیس شده

۲لیتری ۳لیتری

٤لیتری ٦لیتری

۸لیتری ۱۰لیتری ۱۲لیتری

موجود است

نماینده انحصاری

در ایران

شرکت تضامنی

تیموریان

(چرخچی)

سبزه‌میدان

تلفن ۲٦۷۸۹

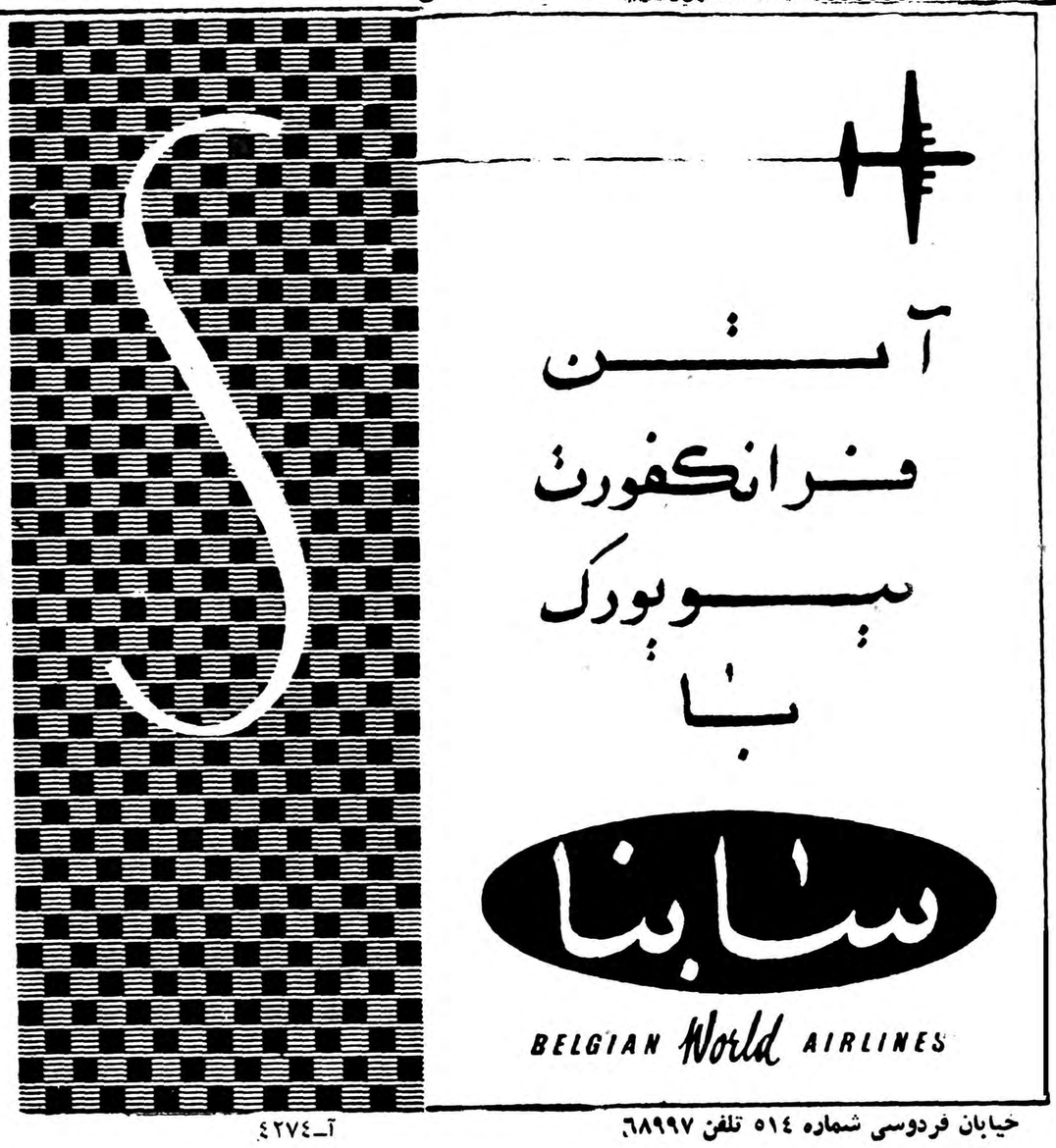

خیابان فردوسی شماره ٥١٤ تلفن ٦٨٩٩٧

آ-٤٢٧٤

آموزشگاه‌سو کیاس

خیابان نادری کوچه شیروانی

باسابقه‌ترین آموزشگاه ایران ماشین نویسی فارسی ولاتین‌وزبان انگلیسی را بشما میاموزد ۱-۱۰

آ-۲۲۳۱ «موسسه‌خروس»

کافه‌باستانی (بهشت‌تهران)

بازگشت خواننده محبوب بانو مهوش را

ازهامبورك مژده میدهد

امشب خواننده محبوب بانو مهوش جدیدترین ترانه‌های خودرا درکافه رستوران باستانی بهشت تهران خیابان شمیران اجراء مینماید.

اغذیه مطبوع وبرنامه‌های دیگر بهشت تهران ازهرحیث جالب وفراموش نشدنی است.

میز را قبلا رزرو فرمائید تلفن ۳٤۹۷۰

کافه باستانی دارای لژ خانوادگی است.

آ-٤۳٦۰ (تبلیغات وگا)

محافل کمونیست دروین میگویند:

خروشچف جداًطرفدار کنفرانس سران است

بنظر خروشچف درصورت شکست کنفرانس ژنو کنفرانس سران باید تشکیل شود

انعقاد پیمان صلح

بقرار گزارش آسوشیتد پرس محافل کمونیست دروین میگویند خروشچف جداطرفدار تشکیل کنفرانس سران وحتی کنفرانسهای متعدد از سران کشور های بزرگ میباشد.

بدین جهت انتظار میرود که به هیئت نمایندگی خود در کنفرانس ژنو تعلیم دهد که نرمش بیشتری داشته باشند.

محافل مزبور میگویند روش خروشچف نشان میدهد که بکنفرانس ژنو اهمیت میدهد و به وزیر خارجه خود (گرومیکو) تاکید کرده است که میتواند از طرف شوروی صحبت کند واز اینکه (گرومیکو) با قدرت سخن نمیگوید گله‌مند میباشد و این گله‌را در گذشته علنی نموده است. خروشچف مایل‌است که غرب احساس نکند که وی اهمیت زیادی به کنفرانس ژنو نمیدهد.

کلیه روزنامه های اطریش مصاحبه خروشچف راباجمعی از خبر نگاران سوسیالیست آلمان غربی انتشار داده‌اند که طی آن خروشچف گفته است حتی اگر از کنفرانس وزرای خار جه نتایج قابل ملاحظه بدست نیاید میل دارد کنفرانس سران تشکیل شود.

کنفرانس سران

خبر گزاری فرانسه از واشنگتن اطلاع میدهد که مسئله محل تشکیل کنفرانس سران که اینک بنظر ایزنهاور تقریبا قطعی میباشد ازهم اکنون مورد مطالعه مقامات وزارت امور خارجه امریکا قرارگرفته. دوشهر بیش از همه مورد توجه است یکی سانفرانسیسکو و دیگری ژنو. هرچند که هنوز نمی توان تصمیم قطعی دراینمورد گرفت معذلك گفته میشود هنگام مذاکرات وزرای امور خارجه کشور های غربی درپاریس دوشهر فوق‌الذکر بیش ازهمه مورد توجه قرارگرفته است.

درواقع تشکیل کنفرانس عالی بستگی زیادبه نتایج کنفرانس وزرای امورخارجه که در ۱۱ ماه مه درژنو تشکیل خواهد شددارد.

هرچندکه شهرژنو ازنقطه نظر آنکه شهر بیطرفی بوده ووسائل پذیرائی بهتری دراختیاردارد مورد توجه است معذلك ازآنجهت که ایزنهاور نمی‌تواند برای مدت زیادی ازامریکا دور باشد لذا تشکیل کنفرانس‌سران درژنوشانس کمتری دارد.

نیکسون بجای آیزنهاور

محافل دیپلماتیك واشنگتن معتقدند چنانچه کنفرانس سران بطول انجامد پرزیدنت ایزنهاور مجبور است بامریکا مراجعت نموده و ریچارد نیکسون رابجای خود تعیین کند.

روشن است که این امر سبب خواهد شد که ازاهمیت کنفرانس عالی کاسته شود ازطرف دیگر خاطرات شکست کنفرانس سران که درسال ۱۹۵۵ درژنو تشکیل شد هنوز محونشده وبدین ترتیب احتمال کمی وجود دارد که کنفرانس عالی درژنو تشکیل شود.

بدین ترتیب بنظر میرسد شانس تشکیل کنفرانس سران در سانفرانسیسکو بیشتر میباشد.

خروشچف باتشکیل کنفرانس مزبو در سانفرانسیسکو مخالف نیست.

خارجه مصر امروز با هواپیما عازم ژنو شد تا در جریان کنفرانس وزارای خارجه ژنو باشد.

مقامات رسمی از ذکر هدف محمود فوزی در این مسافرت خود داری میکنند ولی محافل مطلع میگویندوزیر خارجه جمهوری متحد عربی میخواهد که در صورتی که هریك ازشرکت کنندگان در کنفرانس مایل‌باشند در بارهاوضاع‌خاورمیانه باآنهاملاقات‌نماید فوزی قبل از حرکت با عبدالناصر ملاقات و مذاکره نمود.

نیکیتا خروشچف نخست وزیر شوروی ضمن مصاحبه بانه نفر از روزنامه نگاران حزب سوسیال‌دموکرات آلمان غربی خاطرنشان ساخته است که دولت شوروی لزوم تشکیل کنفرانس سران اگرچه کنفرانس‌وزرای امورخارجه هم با شکست مواجه شود لازم میداند. خروشچف اضافه‌نموده ممکن است که کنفرانس وزرای‌امور خارجه ژنو نتایجی در بر داشته باشد ولی قادر نیست تمام مسائل «حساس»را فیصله دهد.

نخست وزیر شوروی سپس اضافه نموده تا قبل از پایان مذاکرات شرق‌و غرب هیچگونه تصمیمی درمورد برلن غربی اتخاذ نخواهد شد.

خروشچف سپس خاطرنشان‌ساخته است که من مجددا اظهارات خود در لایپزیك تائید میکنم که برلن یك مسئله جداگانه میباشد ومسائل‌دیگری از جمله قرار داد صلح با آلمان وجود دارد.

تعطیل فرودگاههای عراق

بقیه از صفحه سوم

۸ هزار نفر پناهنده کرد

خبر گزاری فرانسه از آنکارا خبر میدهد که بموجب اخباری که جراید ترکیه منتشر ساخته‌اند تعداد اکراد عراقی که تاکنون به ترکیه پناهنده شده‌اند به هشت هزار نفر میرسد.

اما تاکنون هیچ رقم رسمی در این مورد داده نشده و به مخبرین خارجی اجازه ورود به مناطقی که اکراد بدانجا پناهنده‌شده‌اند‌داده نشده‌است.

ازطرف دیگر متخصصین امور اکراد خاطرنشان ساخته اند که نباید نسبت به پناهنده شدن اکراد مزبور اغراق کرد زیرا هرساله در فصل بهارقبائل مزبور بااحشام‌خود بترکیه وارد میشوند.

بدین ترتیب مشکل است که بطور قطعی گفته شود افراد مزبور برای‌همیشه بترکیه‌پناهنده‌شده اند. درمحافل غربی آنکاراخاطرنشان گردیدکه رشید جنونه کار دار سفارت عراق درآنکارا برای مدت یکسال ازکار برکنار گردید.

محافل مزبور تاکید کردند که دستور وزارت امورخارجه عراق توسط تلگرام به جنونه اطلاع داده شد.

همین محافل خاطرنشان ساختند مشتاق سفیرکبیرعراق در آنکارا که درماه آوریل گذشته به عراق احضار شده است درمنزل خود تحت نظر میباشد.

مشتاق کمی پس‌ازآنکه عبدالکریم قاسم زمام امور عراق رادر دست گرفت بسمت سفیر کبیرعراق در ترکیه منصوب گشت.

همچنین سرهنك بصیح علی‌غالب وابسته نظامی عراق درترکیه‌ببغداد احضار شده است.

اینك سفارت عراق درترکیه‌توسط یکی ازمنشی های جوان سفارت بنام بلاء طیب که هنگام‌انقلاب‌عراق عضو سفارت عراق درعمان‌بوداره میشود.

هواداران صلح

رادیو بغداد خبردادکه هیئت نمایندگی هواداران صلح‌جمهوری عراق برای شرکت دردوره‌اجلاسیه شورای جهانی صلح باهواپیما به استکهلم عزیمت نمود.

شریف رئیس هیئت نمایندگی عراق در کنفرانس گفت: هیئت ما برای شرکت در دوره اجلاسیه استکهلم درباره مبارزه مردم عراق علیه دسائس ارتجاع صحبت خواهد کرد.

نامبرده افزود: قراردادهای نظامی دوجانبه منعقده بین امریکا-ترکیه-ایران- پاکستان برای امر صلح خطر بزرگی دربردارد ومابااین قراردادها مبارزه خواهیم نمود.

ماکلروی میگوید:

هدف کمك نظامی امریکا بپاکستان تقویت این کشور دربرابر کمونیسم است

واشنگتن- آسوشیتد پرس-نایل ماکلروی وزیر دفاع امریکا در کمیته روابط خارجی سنای آن کشور گفت پاکستان دارای نیرو های نظامی فوق العاده میباشد ولی امریکا کمك به پاکستان رابخاطر دفاع درمقابل کمونیسم مینماید نه آنکه بخواهد باهند بجنگد.

ماکلروی گفت نیرو های فعلی پاکستان بیش از آنچه که قبلا تصور میشد برای مقابله‌باکمونیستها لازم است توسعه یافته است ولی فولبرایت گفت تنها استفاده‌ایکه پاکستان از این سلاحها نموده سرنگون کردن یك هواپیمای‌هندی میباشد. فولبرایت از دادن کمك نظامی به کشور های ناتو پشتیبانی نمود ولی گفت دادن کمك نظامی به کشور های کوچك و توسعه‌نیافته منجمله پاکستان عاقلانه نیست.

سناتور مریس با دادن کمکهای فراوان نظامی‌به پاکستان و سیام مخالفت کرد.

عراق وترکیه

رادیو بغداد امروز خبردادسرتیپ عبدالکریم قاسم نخست وزیرعراق درضیافت شامی‌که ازطرف وزیر امور خارجه بمناسبت سفر بهجت ترکمان سفیر ترکیه در بغداد ترتیب داده بود شرکت کرد.

عبدالکریم قاسم مدت دوساعت تمام درضیافت باقی ماند وباحضار صحبتهای دوستانه نمود.

حوادث جالب جهان

یك تابلوی پیکاسو به ۱۵۴ هزار دلار فروخته شد!

این تابلو را ۵۰ سال پیش پیکاسو بیکی ازدوستان خود هدیه کرده بود

معاون سردبیر لایف خودکشی کرد- این زن مدعی‌است که دختر تزار روسیه‌است- درسال ۱۹۵۸ بیش از ۴۲ میلیارد سیگار درفرانسه مصرف شده‌است

لندن - آسوشیتد پرس- دیروز یك تابلوی کار (پابلو پیکاسو) نقاش و مجسمه ساز معروف جهان که در حدود ۵۰ سال پیش به‌یکی ازدوستان خود هدیه کرده بود بمبلغ ۱۵۴ هزار دلار فروش‌رفت. این بزرگترین مبلغی است که‌تاکنون برای یك تابلوی (پیکاسو) پرداخت شده است. این تابلو یکی از ۱۶۰ کار نقاشی امپرسیونیست و مدرنیست پیکاسو بود که جمعا از فروش آنها یك میلیون و یکصد هزار و چهار صد دلار عاید گردیده است.

خودکشی معاون سر دبیر

نیویورك - آسوشیتد پرس - (ادوارد کرف) ۴۰ ساله معاون سر دبیر مجله لایف بر اثر اصابت یك گلوله از طرف شخص ناشناسی کشته‌شد پلیس مدعی است که او خودکشی کرده است.

جنازه او دراطاق خوابش پیداشد. یك رولور در کنار او یافت شده است گلوله از دهان‌رفته و از مغز خارج گردیده است. یادداشتی از متوفی بدست نیامد.

دختر تزار

رم -خبرگزاری فرانسه - جراید ایتالیا مجددا مسئله «آناستازیا» را که مدعی است دختر آخرین‌تزار روسیه بوده و توانسته است درترور و کشتار کمونیستها در انقلاب‌اکتبر بخارج از روسیه فرار کند مطرح ساخته‌اند.

«آناستازیا» مدعی است مدارك زیادی در دست دارد که گواه بر اصالت خانوادگی وی‌میباشدو ضمنا مقداری از این اسناد در نزدپادشاه دانمارك است.

نامبرده مدعی است در ۲۸ مارس ۱۹۲۶ وزیر مختار دانمارك دربرلن از سفارت ایتالیا تقاضا کرده است برای ورود یك خانمی که خود را پرنسس آناستازیا دختر تزارمعرفی کرده است ویزا داده شود.

داستان سیگار

پاریس - خبرگزاری فرانسه - در سال ۱۹۵۸ دویست و نود ویك میلیارد فرانك توتون در فرانسه بفروش رفته در حالیکه در سال ۱۹۵۷ پانزده میلیارد فرانك کمتر بوده است د رسال ۱۹۵۸ جمعا ۴۲ میلیارد و ۱۲۴ میلیون سیگارت بفروش رسیده در صورتیکه این رقم درسال ۱۹۵۷ برابر ۴۰ میلیارد بوده است.

همچنین ۷۱۸۹ میلیون سیگار در برابر ۱۶۷ میلیون سیگار در سال ۱۹۵۷ سیگاری که بیش از همه‌در فرانسه بفروش رفته‌است مانند گذشته «گلوآز» بود است که شباهت زیادی بسیگار اشنو ویژه دارد.

ایل‌تمپو

ایتالیا ویمن باید روابط نزدیکتری بایکدیگر برقرارکنند

روزنامه «ایل‌تمپو»چاپ ایتالیاضمن اشاره به ورود امام احمد پادشاه یمن به ایتالیا مینویسد دولت ایتالیا اولین دولتی بود که یمن رابرسمیت شناخت وروابط دیپلماسی برقرار کرد.

یمن پنج میلیون جمعیت دارد و وسعت یمن برابر دوسوم ایتالیامی باشد لازم است که ایتالیا با یمن روابط نزدیکتری بر قرار نماید اکنون عده زیادی از دانشجویان یمن در دانشگاههای ایتالیامشغول تحصیل هستند. روزنامه ایل‌تمپو میافزاید در حال حاضر عده زیادی از متخصصین و کارشناسان فنی ایتالیا در یمن کار میکنند روزنامه مزبور در خاتمه مینویسد روش چند نفر از عکاسان که قصدعکس برداری از حرم امام یمن دوست‌ما را داشته‌اند باعث تاسف است زیرا امام یمن سایر نقاط اروپا را رها کرده وبرای معالجه خود ایتالیا را انتخاب نمود لذا لازم است نهایت احترام و پذیرائی در باره وی‌صورت گیرد.

هفته دوم نمایش فیلم عظیم

هفتمین سفر سندباد

رنگی-سینماسکوپ-دوبله بفارسی درایتالیا- بطریقه جدید دینامایشن

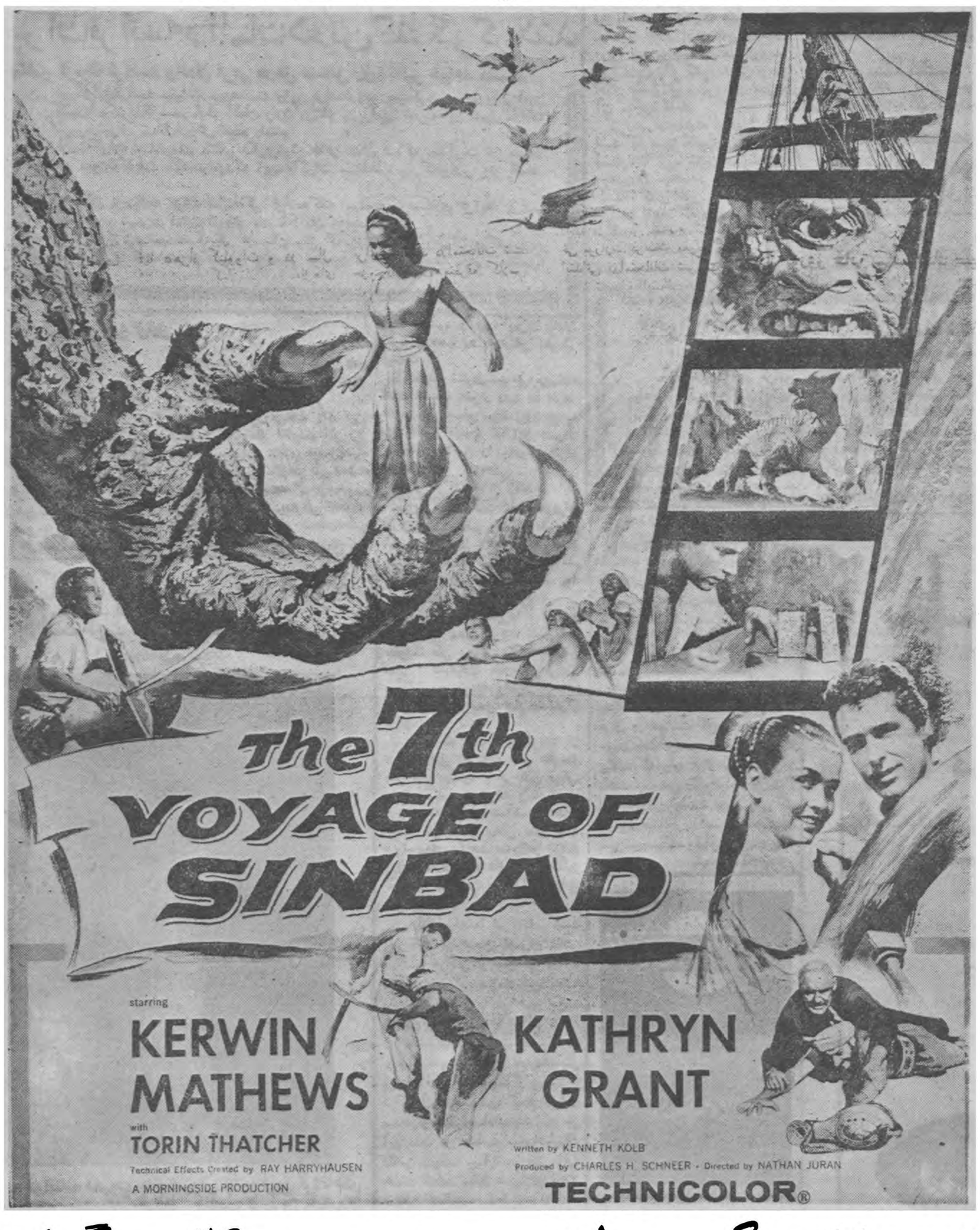

درسینماهای: رکس-رادیو سیتی - باشرکت: کاترین گرانت

وانت و کامیونهای سرتنی

دیزل هانوماگ

با دستگاه فشارقوی (سوپرشارژ)

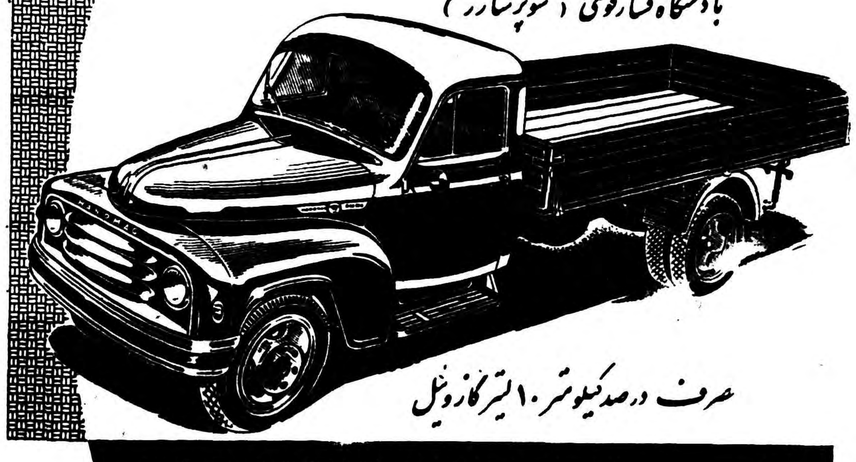

صرف در صد کیلومتر ۱۰ لیتر گازوئیل

HANOMAG-Diesel

نماینده انحصاری: صیرفی خیابان برق تلفن ۲۰۴۹۶۳ ۲۰۴۴۹۳

انتقاد

دکتر حسن صدر حاج‌سید جوادی

بحرالعلوم!

دریونان باستان لفظ فلسفه بتمام معلومات نظری و عملی اعم از افکار علمی راجع بطبیعت و انسان ونظریات ماوراء الطبیعه درباره کنه واقعیات و اندیشه های هنری و اخلاقی اطلاق میشد و بدین وجه فیلسوف کسی بود که ذهن او بتمام حقایق مکشوف جهان آشنا و جامع جمیع علوم باشد. یعنی در یونان قدیم لفظ فیلسوف بکسی اطلاق میشد که بریاضیات، طبیعیات، مکانیك، ستاره شناسی، فیزیك و شیمی و علوم دیگر آشنائی داشته باشد، ولی بهمان اندازه که دامنه دانشهای بشری وسعت میافت و علوم پیشرفت حاصل میکرد امکان احاطه یك فرد بر جمیع‌شناسائیها و معرفتهای بشری کمتر میشد، تا جائی که‌برای یکنفر محال‌مینموددرعین حال هم بتمام معلومات زمان خویش واقف باشد و هم به‌پیشرفت علوم و کشف مطالب جدید و نو کمك‌کند. ناچار اندك اندك علم از صورت و حدت بیرون آمد و تالیفی ازعلوم مختلفه گردید، دانشمندان هر یك فعالیت علمی خود رابیك رشته مخصوص محدود کردند و تخصص‌در یك علم را برگزیدند.

نتیجه آن شد که تدریجا دانشهای اختصاصی پیشرفت کلی حاصل کرد وعلوم یکی پس از دیگری ازفلسفه جدا شد. بطوریکه در همان یونان قدیم برای اولین مرتبه ریاضیات و مکانیك توسط‌اقلیدس وارشمیدس‌و از قرن شانزدهم به‌بعد ستاره‌شناسی، فیزیك، شیمی، زیست شناسی و جامعه شناسی بوسیله دانشمندانی چون کپرنیك، گالیله، لاوازیه و دیگران یکی پس ازدیگری از فلسفه که مادر علوم بود جدا شدمواستقلال یافتند.

دانشمندان هر یك رشته مخصوصی را برای تحقیق و مطالعه انتخاب نمودند و دیگر کسی بفکر فیلسوف شدن به آن معنائی که مورد توجه و نظر فیثاغورس بود نیفتاد.

اما دامنهٔ تخصص بهمین اندازمحدود نشدوبر قرن بیستم هر یك از علوم نیز بشعب مختلف تقسیم گشت و دوائر بسط وتوسعه و پیشرفت فراوانی که نصیب علوم گردید امکان احاطه و تسلط یك فرد بر تمام مباحث یك علم خیلی کم شد. بدینجهت در هر علم نیز تخصص های گوناگون پیدا شد چنانکه اکنون یك شیمیست نمی تواند ادعاکند که در رشته های مختلف این علم مانند شیمی آلی، شیمی معدنی و غیره متخصص میباشد کما اینکه یك پزشك نیز در کشور های مترقی‌که دامنه علوم وسعت یافته هرگز مدعی آن نیست که بتواند امراض مختلف را معالجه نماید و تابلوی عریض و طویلی جلوی در خانه اش نصب‌کند!

دیروز تابلوی عجیب و مضحکی دیدم که محرك‌من در نوشتن این مقاله گردید. برروی تابلو نوشته شده بود:

«دکتر ... متخصص در امراض داخلی، آمیزشی، کودکان، زنان و چشم»!

بی اختیار یاد یونان باستان و فلاسفه عهد عتیق افتادم که جامع جمیع علوم بودند.

این تابلو در شهر ما منحصربفرد نیست.

به ده و بیستو صد هم محدود نمیشود، بیش از هزار تابلو نظیر آن و مضحك تر از آن وجود دارد که صاحبان آنها اصولا در هیچیك از رشته ها متخصص نیستند و فقط دوره شش ساله دانشکده پزشکی تهران را به‌پایان رسانیده‌اند.

من نمیدانم در ایران دوره تخصصی در یکی ازرشته های پزشکی‌چگونه است ولی در کشور های خارج متخصص کسی است که پس ازاتمام دوره شش ساله‌مجددا در یکی از رشته های تخصصی مثلا امراض کودکان یاگوش و حلق وبینی و یا امراض قلب نام نویسی کردوو سه سال نیز در همین رشته مخصوص تحصیل و تمرین کند و دیپلم جداگانه ای بگیرد.

پس از اخذ دیپلم میتواند عنوان متخصص رادرروی تابلویانسخه‌خود ذکر کند آنهم فقط در یك رشته.

در قوانین ایران مانند قوانین‌تمام کشور ها کسانیکه مرتکب جعل عناوین شوند باید مجازات گردند.

من شکی ندارم که تمام آقایان پزشکانی که در روی تابلو ها و نسخه های خود مدعی تخصص درچند رشته هستند در یك رشته هم متخصص نمیباشند و عمل آنها جعل عناوین بمنظور جلب مشتری وسوء استفاده‌میباشد ولی‌نه وزارت‌بهداری و نه وزارت دادگستری هیچکدام از این عمل که بر خلاف نص صریح قانون است جلوگیری نمی کنند و تلویحا اجازه میدهند که عده ای در لباس پزشك با مکر و تزویر بیماران را بفریبند.

خوانندگان ما

وجه‌الضمان کافی

ازهمدان مینویسند شخصی که سابقه شرارت و چاقو کشی دارد در سر پل پهلوانها در خیابان‌شورین قمار خانه‌ای دایر نموده باعث بدبختی وسیه روزی افرادی می گردید اخیرا باقرار سه هزار تومان وجه‌الضمان زندانی است برای آنکه باتضمین وجه مزبور مجددا در صدد دایر کردن قمار خانه نباشد مقتضی‌است باگرفتن التزام کافی که‌از برپا کردن این گونه مجالس خود داری نماید اورا ازاین گونه کارها ممنوع‌سازند.

جبران خسارت

ازکاشان آقای امان‌اله کشاورز مینویسد پانزده ماه‌قبل‌باداشتن هشت سرعائله درفومن براثراختلاف‌ملکی برای مدت دوسال ازفومن بکاشان تبعیدم نموده‌اندودر کارخانه‌ریسندگی کاشان مشغول کار هستم درشب‌عید که‌عائله من‌درخواب بوده اندااموالم را سوزانده اند بطوریکه پسر بچه سیزده ساله ام‌هنوز دراثرسوختگی تحت‌درمان‌میباشدتقاضادارم کسانیکه درخانه‌ام ایجادحریق‌نموده اندتعقیب وخسارت وارده جبران شود.

ایجادآسایش خیال

دبیران فرهنك محلات مینویسند شورای دبیران باتوجه بمدلول‌آئین نامه وسوابق مثوچندین ساله‌دانش آموز دبیرستانی راباتفاق آراء اخراج ونظریه شورارا فرهنك‌تایید نمود دانش‌آموز اخراج شده باکمك‌پاره‌ای افراد فامیلش‌باضربو شتم دبیری‌در بهمن ماهو رئیس دبیرستان دردوم اردیبهشت ماه آسایش‌فکری‌دبیران راسلب‌نموده‌اندعطف‌توجه‌باین‌موضوع وایجاد آسایش خیال که لازمه شغل معلمی است وحفظ حیثیت وشئون دبیران این‌شهررا تقاضامینمائیم.

بلیط هارا پاره کردند

آقای علی میبدی‌نیای مینویسد برای تلاش معاش‌مجبورم هرروزاز خیابانی بخیابان دیگر وازیکطرف بطرف دیگر شهر رفتوآمد نمایم وتنها وسیله ای که‌بابودجه‌ضعیف من وجود دارد اتوبوسهای عمومی است بهمین جهت هرروز چندبلیط خریداری میکنم چون تاروز ۲۳ فروردین چند بلیط اتوبوسرانی‌که بواسطه تاریخ روز موردقبول‌نبوددر دست داشتم بشرکت مراجعه و تعویض تاریخ آنهارا خواستارشدم بجای آنکه باین شکایت ترتیب اثر بدهند بلیط‌هارا پاره ومدتی‌مرا از کار بیکار نمودند.

گدائی در اتوبوس

آقای عباداله رحمتی می نویسد حال که گدایان رااز کوچه وخیابان جمع آوری وبامین آباد میفرستند بعضی از متکدیان اتوبوس راوسیله قرارداده در اتوبوس گدائی می کنند بعضی هم باسازو آواز ونقاره پولی از مسافرین بدست می آورند چون سازو آواز در اتوبوس باعث تشتت خاطررانندەخواهدشد همانطور که‌در وسائط نقلیه عمومی نصب رادیو قدغن‌شده خوبست برانندگانی که‌بعنوان کمك باین نوع متکدیان آنها را در اتوبوس راه میدهندقدغن شودازنواختن سازو نقاره دراتوبوس جلوگیری کنند.

خیابان مرتضوی

چند نفر از ساکنین خیابان مرتضوی می نویسند آقایان مهران ومنتصر ومهام سه نفر از شهرداران اسبق هریك برای اسفالت این‌خیابان باهالی وعده دادند ولی تاکنون این وعده ها جامه عمل نپوشید خیابان بدون اسفالت وآب وبرق مکفی ندارد تقاضای عطف توجه باین منطقه که قریب پنجاه هزار نفر جمعیت دارد می شود.

اسفالت کوچه

آقای علیرضا مصطفوی مقدم می نویسد هفت سال است اسفالت‌کوچه حمام میرزا حسینخان منشعب از خیابان شاهپور خراب شده مخصوصا ازسال گذشته که برای گذراندن کابل برق کوچه راکنده اند تاکنون در صدد اصلاح برنیامده اند در موقع بارندگی عبور اهالی مخصوصا دانش آموزان که‌در دبستان جعفری ودبستان امامیه تحصیل می کنند با اشکالاتی مواجه است وهمیشه دچار گل‌و لای این معبر هستند تقاضا می شود نسبت به تجدید اسفالت این کوچه اقدام عاجلی مبذول گردد.

زن و هیپوتیزم!

«دکتر فان‌بلت» رئیس جمعیت انگلیسی‌طب هیپنوتیزمی اظهار داشت که اکثر عشق‌و علاقه ها که بین زن و مرد بوجود می آید بر اساس‌هیپنو تیزم استوار است. وی خاطرنشان ساخت دختری‌که مرد جوانی را عاشق سینه چاك خود می سازد از قوه هیپنوتیزم استفاده‌می‌کند و جوان مزبور بخواب هیپنوتیزم میرود. موقعی که ازدواج آن دونفر انجام گرفت تازه جوان مزبور از خواب هیپنوتیزم بیدار می شود.

فایده سیگار

یکی از روزنامه های دانمارك از گزارش شورای پزشکی انگلستان‌در مورد رابطه سرطان ریه با استعمال دخانیات انتقاد کرد و خاطرنشان ساخت که در گذشته از نیکوتین موجود در سیگار برای معالجه‌سرطان استفاده می کردند. روزنامه مزبور اضافه کرده است که روزی خواهد آمد که به فواید دخانیات در معالجه انواع مختلفی از امراض از قبیل سرفه بیخوابی دردهای وضع حمل پی خواهند برد.

از اینجا و آنجا

تلویزیون در راهنمائی

اداره راهنمائی و رانندگی‌انگلستان اولین اداره ای بود که تلویزیون را در رفت و آمد وسائط نقلیه بکار برد. اداره راهنمائی انگلستان‌یك دستگاه تلویزیون در میدان بازار شهر «دورهام» نصب کردتا مامورین پلیس بتوانند بر صف های اتومبیل که از راه های بسته و کوچه و پس کوچه ها وارد میدان می شوندنظارت کنند. زیرا دستگاه های گیرنده، عکس این اتومبیلهارا روی صفحه تلویزیون که در مقابل ماموریلیس در وسط میدان قرار دارد منعکس می سازد و مامور مزبور می تواند بخوبی مسئله عبور و مرور وسائط نقلیه را کنترل کند.

درعالم کری

حادثه جالبی که در عالم کری‌برای «هربرت هوور» اتفاق افتاد از وقایع جالب زندگی او است که همیشه آنرا برای دوستان خودتعریف میکند. جریان قضیه از اینقرار است که شبی دزدی به خانه وی آمد. در اثر سرو صدای دزد «خانم هوور» از خواب بیدار شد وهوور را هم از خواب بیدار کردو بااشاره دست و صدای آهسته‌ای بوی گفت که شخصی در سالن است. هووراز منظور همسرش مطلع نشد وبه سالن رفتو همینکه آن شخص را دید بخیال اینکه مهمان است بوی دست داد وبهمسرش دستور داد که ازوی پذیرائی نماید.

پیش‌بینی هواشناسی

چندی پیش فیلمبرداران هالیوود برای تهیه فیلم «اسب سرخ» بمناطق سرخ پوستان رفته بودند و از یکنفر سرخ پوست در مورد پیش بینی وضع‌جوی استفاده می کردند. تمام پیش بینی های این سرخ پوست بحقیقت پیوسته و آمریکائیان را بتعجب واداشته بود. تا اینکه‌روزی حاضر نشد وضع‌هوای روز بعد را پیش بینی نماید. رئیس آن هیئت وی را احضار کرد و علت امتناع او را از این عمل سئوال کرد. سرخ پوست با کمال خونسردی پاسخ داد:

– امروز دستگاه رادیوی جیبی من شکسته است!

عبادت پروردگار

«اسقف فیلتون شین» میگوید: چنانچه سیبی رابه چهار قسمت‌تقسیم کنیم وبخواهیم میان‌چهارنفر تقسیم کنیم، بدون شك بین آنهامنازعه‌ای در میگیرد و هریك از آنها می خواهد که قطعه بزرگتر را بخود اختصاص دهد. ولی اگر به چهار نفر گفته شودکه نمازی در راه‌خدا بجا آورند، هیچیك ازآنها در مورد اینکه باید اول نماز بخواند، با دیگران اختلاف پیدا نمیکند بلکه این نماز مایه اتحاد وهمفکری آنها خواهد شد. بدین ترتیب اشیاءمادی باعث تفرقه واشیاء روحی و دینی باعث تحکیم روابط ودوستی والفت میگردد. پس هرقدر تمدن خواهان اشیاء مادی بیشتری گردد، ذات پروردگار را بیشتر انکار میکند و جنك و خونریزی و آدمکشی بیشتر میشود.

کلاهبردار و طرح بزرك

کلاهبرداری با زرنگی هرچه تمامتر موفق شد یك خانم معلم آمریکائی را فریب دهد و بعنوان اینکه میخواهد مدرسه تازه ای تاسیس کند از وی مبلغ پانصد دلارگرفتو دیگر پیدایش نشد.

خانم معلم باداره پلیس شکایت کرد و موقعی که افسر نگهبان از وی سئوال کرد که چرا قبل ازاینکه پول را باو دهید بما اطلاع ندادید تا درباره اش تحقیق کنیم. بانوی معلم پاسخ داد: می ترسیدم‌جریان را بشما اطلاع دهم و شما مرا از شرکت در این طرح بزرك منع کنید!

کلکسیون جعبه کبریت

شاید تعجب کنید وقتی بشنوید که در قرنی که همه بکار و کوشش دست‌زده و هر روز اختراعات‌شگرفی بوجود می آید عده ای وقت و پول خودرا برای کار های بیهوده ای مصرف مینمایند و مثلا به تهیه کلکسیونهای مختلف می پردازند. تاکنون‌کلکسیون‌عکس وگراور های قدیمی سنگهای نایاب، تمبر اشیاء عتیقه را شنیده بودیم ولی کلکسیون جعبه کبریت به گوش‌نخورده بود ولی بد نیست بدانید که عده‌ای بجمع آوری جعبه کبریت اشتغال‌دارند که میتوان در میان آنها خانم «سیتا» را نام برد که بزرگترین کلکسیون جعبه کبریت متعلق بوی میباشد.

در کلکسیون این خانم جعبه کبریت هائی وجود دارد که مناظری ازاسپانیا، هند، سوئیس و ایتالیا و عکس موسیقیدانان بزرك و تمبر ممالك مختلف در پشت آنها دیده میشود. و بهای کلکسیون این خانم میلیونها فرانك ارزش دارد.

راستی که انسان هر چه را جمع نماید بالاخره روزی بدردش خواهد خورد و از آن استفاده خواهد نمود حتی اگر جعبه کبریت باشد.

جدول کلمات متقاطع شماره ۱۲۱۲

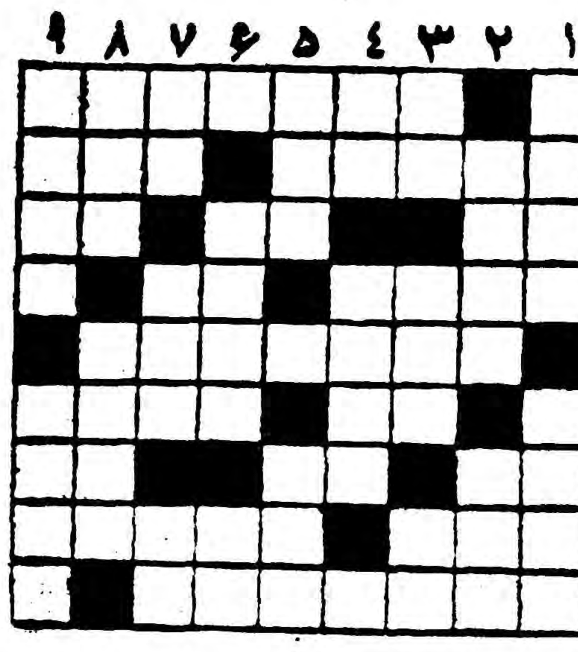

افقی: ازحقه های مفسطه باز برای عوض کردن مطلب ۲– شیوه– باهمه نفرتی که ازاوداریم چون بیاید عزیزترین چیزهای خود راباو میسپاریم ۳– ازسمت ها– کافی است– راه بی پایان ۴– از قهرما نان نمایشنامه معروف اتللو– حرف‌تعجب و افسوس ۵– ازبازی های اختصاصی آدم های نثر وازخود راضی ۶– فردای پریروز– غذای بقچه پیچیده ۷– از حیوانات دریائی– گرامی داشتن– شاهنشاه بزرك ۸– از لوازم‌آرایش خانمها– آدم دلەبه هر چیزی میزند ۹– عکس العمل درویش لاابالی در مقابل پیش آمدهای جهان.

عمودی: ازاسبا بدعوا درعهدشاه شهید– گویاالعلان ورشکستگی اوهم درآمده باشد ۲– ازکشورهای آسیائی– عمارت رفیع ومجلل ۳– خلق وعادت– همیشه یالانچی پهلوانها درکنارآن میایستند– نوعی لباس ۴– حرف نفی– گسترده ۵– شاعرچنین دستی رابلی برای گذشتن ازآبرو دانسته است– اول میزند وبعد میخورد ۶– اگرسیاهی است پس چراداشتن آنراروشنی دل دانسته اند؟– حرف ندا ۷– آشی– سخن آمیخته به شوخی– گردن است وبیخ آنراسر بعضی پل ها میگیرند ۸– عصری است ولی مربوط به دیروز وامروز نیست صحبت قرنهاست– ممکن است! ۹– سابقا بغل دست خمسه (البته‌نه خمسه نظامی!) نشسته بود– قدوقواره.

حل جدول شماره ۱۲۱۱

افقی: ۱–گل میخ– جرم ۲– ام– زبر– ور ۳– قیطان ۴– حاد– مسلم ۵– مفر– یدك ۶– خروس– بام ۷– نوسان ۸– لب– رند– دل ۹– فنر– دهنده.

عمودی: ۱–گال– مخالف ۲– لم– حفر– بن ۳– قارون ۴– یزیدمسموز ۵– خبط – سند ۶– رام– باده ۷– نسیان ۸– رو– آدم– دد ۹–مردمکی کله.

آدامس طوطی نشان

بهترین آدامس آمریکائی

لابراتوار رنگی عکاسی عاج

Agfacolor PHOTO ADJ

مقابل اندرونه ابتدای شاه آباد تهران

شاهین‌بار شاهین‌بار شاهین‌بار

برای‌حمل هرگونه بار – اسباب‌کشی– تیرآهن– کالای‌تجارتی درشهرو شمیرانات‌وحومه‌همه‌ساعات‌شبوروز آماده‌است سه‌راه‌شاهپور تلفن۲۹۴۵۱

۱–۵ آ–۳۰۳۱

هتل میترا

بایك رستوران مدرن که دارای بهترین غذا های مطبوع ایرانی و فرنگی می باشد (تحت نظر متخصصین خارجی) بدون موزیك و با ارزانترین قیمت افتتاح شد.

نشانی: خیابان تخت جمشید چهار راه بهار تلفن ۳۳۸۸۹

۴۳۰۰

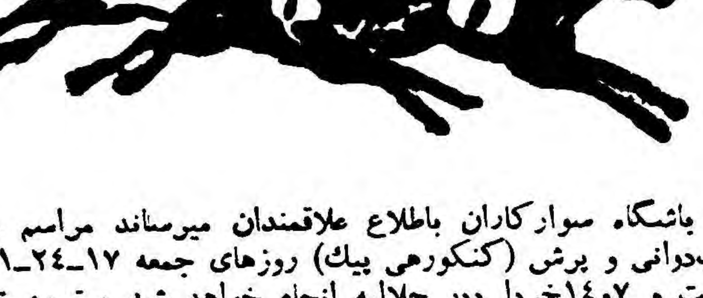

باشگاه سوارکاران باطلاع علاقمندان میرساند مراسم مسابقات اسب‌دوانی و پرش (کنکورهی پیك) روزهای جمعه ۱۷–۲۴–۳۱ اردی بهشت و ۷و۱۴خرداد ددر جلالیه انجام خواهد شد بهترین تفریح و سرگرمی برای هر خانواده مشاهده اسب دوانی وپرش با اسب و شرکت در شرط بندی میباشد.

۱–۲ آ–۴۲۴۲

مجله هفتگی

The Tehran Journal Magazine

جلد رنگی

با مطالب جالب – ایران – جهان

- باغهای ایران
- سه چهره در تاریکی –یکداستان کوتاه از یك نویسنده ایرانی
- دانشگاه تهران
- مد برای بانوان
- اخبار ورزشی
- اصطلاحات انگلیسی
- مطالب تفریحی

شنبه ها منتشر میشود

روز نامه خدنك

نشریه سیاسی واجتماعی روزهای شنبه منتشر میشود.

از ۳۲الی ۷۵اسب رسید

دیزلهای افقی «کروسلی»

نماینده انحصاری شرکت سهامی صنعتی‌سرشت

نشانی –شاهرضا ساختمان سینما پلازا تلفن ۶۶۴۴۹

۱–۱۲ آ–۲۵۶۵

بگو من چیستم

بگو اسمم چیست..

من یك ترکیب بهداشتی محصول لابراتوار داروسازی

((همبورگ آلمان))

هستم که بصورت کرم پودر– پماد– صابون خمیردندان – محلول وقرص ساخته شده‌ام

من– برای حفظ بهداشت وطراوت پوست بدن– دست – صورت– دهان– دندان وموی سر– التیام جوش– کورك – زخم– خشکی – سوختگی– آفتابزدگی – عرقسوز عامل‌موثرومورد تجویز پزشکان میباشم.

«بانوان – آقایان – دوشیزگان – جوانان و نوزادان»

برای رفع عوارض – تحریکات والتهابات پوستی – عرق‌و عفونت‌بدن – دهان ودندان وبرای ماساژ وشستشوی‌بدن درخانه و حمام و کنار دریا از این ترکیبات استفاده‌میکنند

واین‌هم یك نشانی‌واضح‌یا: علامت مخصوص کارخانه

سیصد جایزه نفیس(بحکم قرعه) بکسانی تعلق خواهد داشت که بنویسند: اسم من چیست؟

جواب خودرا بانشانی صحیح خود ارسال فرمائید به کانون آگهی آول– لاله‌زار – صندوق پستی ۱۱۳۳

آ– ۴۲۵۴

مدلهای جدید کولرهای کریر

یک نام بزرگ درصنایع آمریکا

Carrier

دارای بزرگترین قدرت خنك‌کن بوده وبدست کسانی ساخته شده که‌صنعت تهویه مطبوع را بوجود آورده و بیش‌از نیم‌قرن رهبری کرده‌اند

نماینده انحصاری – شرکت‌شعله‌خاور – تخت‌جمشید چهارراه‌بهار تلفن۶۸۹۶۱و ۶۸۹۶۲ مراکز فروش: فرشید خیابان شاهرضا نبش‌بهار – البرز خیابان‌شاه‌جنب سینمانیاگارا – شبان خیابان شاه چهارراه بهرامی – محمود خیابان نادری‌چهارراه قوام‌السلطنه – فیروزه خیابان نادری‌پاساژ نوین – مینروا خیابان‌شمیران بین‌آمل وحقوقی. فروشگاه ارج خیابان فردوسی.

آبادان – شرکت سهامی جنوب خیابان شهرداری

اهواز – شرکت وحدت – خیابان ۲۴متری

آ–۴۲۱۶

جهان تربیت

برای‌آشنائی بمقررات ثبت نام‌درجهان‌تربیت همه روزه ازساعت ۴تا۶ بعداز ظهر وازحالا تا بیستم خردادماه ۳۸ بدفتر جهان تربیت مراجعه بفرمائید.

ازداوطلبان ثبت‌نام درکلاسهای اول‌که حتما باید متولد نیمه اول سال ۱۳۳۲ باشند آزمایش قوای دماغی وبدنی بعمل‌می‌آید.

داوطلبان ثبت‌نام درسایرکلاسها نیز لازم است درآزمایش علمی وروانی‌شرکت کنند. جهان تربیت شبانه روزی وکودکستان ودبیرستان ندارد منحصرا دارای کلاسهای دبستانی‌است.

این مقررات شامل شاگردان فعلی جهان تربیت هم میشود.

نشانی ما: دروازه دولت– اوایل خیابان بهار– تلفن ۶۹۶۹۹

باطری برك — برای انواع رادیو

BEREC

باطری برك قویترین وبادوام ترین باطری دنیا است

نماینده انحصاری درایران: شرکت لاپمن خیابان سعدی – تهران

درشهرستانها نماینده پخش پذیرفته میشود داوطلبین مستقیم با شرکت لاپمن مکاتبه فرمائید

آ– ۴۳۰۶ کانون آگهی غرب

اعراب وجود وبقای اسرائیل را شناخته‌اند

درطرز فکر بعضی مردان اقتصادی‌ورهبران عرب نسبت باسرائیل تغییری پیدا نشده‌است

THE CHRISTIAN SCIENCE MONITOR

بیروت ـ بعد از ده سال همزیستی بین اسرائیل و ممالك عربی اینك در عمق افکار اعراب در روش خودنسبت باسرائیل یك تغییر جزئی بنظر میرسد .

این تغییر از طرف اعرابی احساس میشود که عمیقادر فکر اقتصادیات آینده کشور خود میباشندو مخصوصا از طرف رهبرانی که‌امیدوارندپیشنهاد مربوط به تاسیس بانك عمران عربی ومتحد ساختن اقتصادیات اعراب را جامه عمل بپوشانند .

البته این روش هیچگونه پیش‌بینی درباره بهبود روابط بین اسرائیل واعراب نمیکند معذلك دارای اهمیت است زیرا بحران گاه بیگاه بین سر حدات جمهوری متحده عرب و اسرائیل مسئله فلسطین را بار دیگر جز و اخبار آورده است .

رهبران مسئول کشورهای عربی‌تفوق نظامی اسرائیل را فراموش‌نکرده‌اند این رهبران برخلاف تبلیغات ده سال گذشته اینك بتدریج بخود میقبولانند که اقلاتامدت نا معلومی درآینده اسرائیل در جای خودخواهد ماند .

همزیستی خصمانه

اقتصادیون و بازرگانان وکارشناسان مالی کشور های عربی که در وهله اول علاقمند به رونق اقتصادیات کشور های خود هستند چنین نتیجه گرفته‌اند که تغییری در روش آنها نسبت باسرائیل لازم است .

روش فعلی را میتوان در جملات‌زیر کهاظهارات یکی از مقامات مسئول عربی است خلاصه کرد :

«خوشحالیم ازاینکه ایجاد حکومت مرکب از یهودیان و اعراب در سال ۱۹٤۸ فلسطین باوجود آنکه برای آن زیاد کوشش کردیم صورت‌تحقق بخود نگرفت چنانچه حکومت‌یهود ـاعراب‌تاسیس میبافت امروزه هیچ مانعی نمیتوانستیم در مقابل آن بوجود آوریم و یهودیهای فلسطین باسانی میتوانستند بطور روشن اقتصادیات جهان عرب را تحت‌کنترل خود در آورند . . .بطوریکه ملاحظه میکنید اکنون اسرائیل از جهان عرب منفصل شده و مامادر اجرای برنامه های عمرانی خود آزادگذاشته. نقشه ما آنستکه باتحریم اسرائیل ازطرف کلیه اعراب کنترل‌اقتصادیات خودمان را در دست بگیریم .»

این روش همزیستی مداوم بین اعراب و اسرائیل را پیش بینی‌میکند البته یك همزیستی خصمانه است‌اما نوعی‌نیست که‌شامل تظاهرات خصمانه نظامی باشد بلکه توجه خودرامبذول به تحولات اقتصادی کشور های‌عربی کرده‌است .

این نوع توجه بمسئله فلسطین‌بهیچ وجه در سیستم کلی رهبری اعراب نفوذ نکرده و ممکن نیست درآینده نزدیکی درسیاست اعراب تغییری بوجود آورد .

ولی میتوان بطور مثبت گفت که روش تغییر یافته یك عامل قطعی‌در طرز فکر عده‌ای از رهبران عربی است که کنفرانسهای اقتصادی‌مانند آنچه درماه ژانویه گذشته در قاهره تشکیل یافت بوجود میآورند .

بانك عمران

اتفاقا طی همان کنفرانس که‌باابتکار اتحادیه عرب تشکیل شده بود در باره ایجاد بانك عمران عرب تصمیم گرفته شده و موسسین این بانك فقط کشور های ذیعلاقه عربی خواهند بود .

موضوع اتخاذ یك سیاست مشترك اقتصادی برای کشور های عربی جز وسائل مهمی است که جهان عرب با آن روبرو است .

بعضی ازناظرین و نویسنده این مقاله بعید میدانند که بازرگانان وصادرکنندگان یهودی بتوانند بر بازار های خاور میانه مسلط شوند گرچه بعضی از اعراب از آن ترس و واهمه دا رند برای مثال باید متذکر شد که بازرگانان لبنانی از جمله زیرکترین وباهوشترین تجار جهان بشمار میآیند .

البته اختلاف در طرز قضاوت از تغییری که در روش نسبت باسرائیل حاصل آمده نمیکاهد و این تغییری است‌که بعضی از اقتصادیون عرب نسبت بآن معتقد هستند چنین‌طرز فکر را نباید باین معنی تعبیر کرد که‌این اشخاص کمتراز هموطنان خود دارای احساسات میهن‌پرستانه‌بوده وبا اینکه نسبت باسرائیل احساسات خصمانه ندارند .

در هرحال باید تائید کردکه روش آنها دراین واقعیت که همزیستی اعراب و اسرائیل ادامه پیدا خواهد کرد منعکس میباشد .

کریسچن ساینس‌مونتیور

از خبرنگارما درانگلستان

افتتاح باشگاه ایران درلندن

درمراسم افتتاح «خانه‌ایران» عده زیادی ازایرانیان وانگلیسیها حضور داشتند

این هفته از برای ایرانیان‌مقیم انگلستان روزی فراموش نشدنی‌بود زیرا برای نخستین بار در لندن‌یك باشگاه مجللی بسرمایه‌یکنفر ایرانی و بهمت جمعی ازایرانیان وطن‌دوست افتتاح گردید و آرزوئی که ازمدتها پیش جمیع ایرانیان‌مقیم‌انگلستان در دل داشتندبرآورده‌شد. گشایش یك باشگاه آن هم‌بعظمت وزیبائی باشگاهی که‌بسرمایه‌آقای گالوستیان در لندن ایجاد گردیده است کار آسانی نیست و بهمین جهت هنگام افتتاح آن از غالب بازرگانان معتبر ایرانی مقیم لندن ، شهردار محله کنزینگتون که باشگاه در آنجا قرار گرفته ، عموم اعضای سفارت ایران ، خاورشناسان و تجار و کارخانه دارانیکه با ایران سروکار دارند دعوت شده بود تا در مراسم افتتاحیه شرکت جویند . بر فراز این باشگاه یا خانه ایران پر چم بزرك سه رنك ایران در اهتزازبود و در ساعت یازده ونیم آقای قدس نخعی سفیر کبیرایران بعد ازتشکر از زحمات وقدردانی از همت موسس این باشگاه با قطع کردن نوار سه رنك که در مدخل تالار بزرك این باشگاه موسوم به «اتاق آبی»قرار داشت باشگاه ایران را رسما افتتاح کردند.

بعدآقای گالوستیان موسس‌این باشگاه ضمن مصاحبه‌ای بخبرنگارما اظهار داشت که این جانب از مدتها قبل اصولا بفکر ایجاد چنین‌مرکزی برای اجتماع ایرانیان‌مقیم انگلستان و محفلی از برای پذیرائی دوستان آنها بودم . بر اثر تشویق مقامات دولتی مخصوصا سفیر کبیر ایران آقای قدس نخعی امسال بعملی کردن این نقشه موفق شدم.

من از ایجاداین باشگاه‌غرضم‌منفعت نیست .مادام که توازن بودجه‌داشته باشد همین قدر کافی است. بعلاوه اینجانب در تهیه جا وتزئین این خانه ایرانی که باصطلاح آبروی‌ما در یك کشور خارجی است نهایت سعی خودم را کرده‌ام .اینك برعهده خود آقایان و خانمهای ایرانی‌است که خانه‌خودرا مرتب نگه داشته ، واز آن توجه کنند .

باشگاه ایران در لندن یك‌عمارت بزرك چندین طبقه ایست مشتمل‌بر بار، تالارهای‌غذاخوری،اتاق‌مخصوص بازی بریج وشطرنج ، تالارقرائت‌و تالار نشیمن ، ویك کتابخانه ، کتابخانه از نظر شناسائی ایران و آثار ایرانی اهمیت فراوانی داردو مخصوصا جای مناسبی است ازبرای ایرانیانی که از وطن خود بدور افتاده‌اند تا آخرین کتب ونشریات ایران را قرائت کنند . موسس باشگاه ایران اذعان کرد که‌باآنکه مبالغی جوای خرید کتاب صرف کرده است معذالك این امر رابابد بهمت عموم کتابخانه ها و ناشرین و مولفین وحتی ایرانیان خیری گذاشت که‌در ایران کتاب فراوان دارند و میتوانند یك نسخه از آثار خود یا کتابهای خودرا مستقیما به باشگاه ایران یا توسط سفارت ایران در لندن باین محل اعطا کنند.

آنچه مورد توجه موسس واعضای کمیته‌باشگاه‌ایران‌درلندن قراردارد تهیه غذای مناسب ایرانی است . در روز افتتاح بالغ بر دویست نفر از ایرانیان و بازرگانان و معاریف انگلیسی در تالار غذاخوری این باشگاه غذا های‌ایرانی صرف کردند و بیشك این برای نخستین دفعه بود که در لندن سفره ای با اغذیه ایرانی باین مجللی ورنگینی‌انداخته میشد وبرای اولین‌بار بود که‌ایرانیان و دوستان انگلیسی آنها قیمه پلو وخورش فسنجان در چنین محیط مطبوعی صرف میکردند . علاقه وشور بازرگانان ودوستداران‌ایرانی باین باشگاه بسیار زیاد بود . در روی میز بزرگی‌در تالار آبی‌باشگاه زیر عکس بزرگی از شاهنشاه دسته گل بسیار قشنگی قرار داشت که اتاق بازرگانی لندن بمناسبت گشایش باشگاه ایران هدیه کرده بود . وهمه جا در راهرو ها ، روی بخاریها و میز ها جعبه سیگارهای خاتم و میناکاریها و نقره کاریهای ایران زیب‌وزیورابود و انظارانگلیسی ها را بخود جلب میکرد .مهندسین و معمار های انگلیسی که در تهیه ودکوراسیون خانه ایران دست داشتند نیز در میان مدعوین‌حاضر بودند.

آقای قمشه‌ای که‌مخصوصا دستگاه طبخ و تهیه غذا زیر نظر ایشان اداره میشود اظهار رضایت کردو گفت :البته این یك دعوت بسیار بزرك ومجللی بود که هر روزه نظیرش تکرار نمیشود.اماخوشوقتیم که میهمانان ما امروز از اغذیه‌ما راضی بودند . تهیه‌خوراکهای‌ایرانی بسیار وقت میگیرد و عمل آوردن پلو وخورش با مشکلاتی که درلندن وجود دارد آسان نیست معذالك سعی ما براین است که آشپزخانه خودرا طوری مجهز کنیم که عموم ایرانیان واز آنها مهمتر میهمانان انگلیسی آنها از نزدیك غذای‌مارا ببینند و صرف کنند.

آگهی حراج

بدین‌وسیله باطلاع‌عموم میرساند که اداراه فروش کالای متروکه این اداره اشیاء مشروحه زیررا روز شانزدهم خرداد ۱۳۳۸ از طریق حراج بفروش میرساند از طالبین خواهشمنداست ساعت ده صبح روز مزبور درسالن حراج‌اداره فوق‌الذکر واقع درمحوطه اداره‌گمرك تهران حضور بهمرسانند :

میز تحریر شش‌خانه‌مستعمل یکعدد
صندوق آهنی کوچك رومیزی دربسته یکعدد
تلفن رومیزی یکعدد
میز تحریر مستعمل شش‌خانه یکعدد
جای‌مستراح پاك‌کن یکعدد
چراغ‌زنبوری بدون شیشه یکعدد
ساعت مستعمل شماته‌دار یکعدد
کتری مستعمل یکعدد
انبار چراغ پریموس بدون سرپیچ یکعدد
تعدادی نمونه دگمه
چراغ قوه دستی بدون باطری و لامپ یکعدد
صندلی مستعمل چوبی رویه‌پلاستیك قرمز شش‌عدد
بلورآلات رومیزی یکعدد
چتکه مستعمل یکعدد
دیس وکاسه بلوروقندان شیشه‌ای دوعدد نعلبکی ویك قوری‌ودوقاشق
آئینه کوچك یکعدد
بشکه‌دوعدد خشك‌کن فلزی سه‌عدد دوات فلزی دوخانه یکعدد
خط کش فلزی‌دوعدد
قفل مغزی شش‌عددباشش کلید
درب مستراح کائوچوئی یکعدد
لیوان آب خوری یکعدد
نخ کانوایك اجعبه
چراغ نفتی یکعدد
سبدمفتولی یکعدد

اداره کل گمرك ـهادی

نماینده کارمندان مورد علاقه و تائید ما میباشد

جناب آقای فتح‌اله غفاری نماینده کارمندان امتحان شاهدوستی و میهن پرستی خود را داده ودرمدت ۱۵ سال خدمات گرانبهائی‌بکارمندان خدمتگزاران وزارتخانه‌ها ورفتگران شهرداری تهران نموده بازنشستگی ایشان هیچ خللی در نمایندگی معظم‌له وارد نیاورده مورد علاقه‌ما میباشد از شخص جناب آقای دکتر اقبال نخست وزیر واولیاء امور کشوراستدعا داریم کماکان نماینده‌واقعی‌ما راحمایت‌وکمك فرمایند اعلامیه‌نمایندگان خود را نیز تایید مینمائیم .

کارکنان وزارت بهداری وبرزن ۱ شهرداری تهران

رحیم شهیدی ـحسین رحیمی ـهادی مطلق ـتوکلی ـحقیقت ـ رضائی ـامیرهداوند ـموفق عسکری ـدرویش عباس‌پور ـامیر شهیدی ـ ابراهیمی ـرضاشاه حسینی ـدضامطیعی ـقدرت کرمی ـمطهری ـ تمیمی ـقدرت‌کرمی ـاحمد آتش پنجه ـاحمد برزگر ـمرتضی‌ساطعی میرعبدالحسین میرمحمدی ـتقی‌چشم پاك ـسیدابوالقاسم میرمحمدی ـ حسن حسنخانی ـسید تقی میر محمدی ـ ابوتراب بیده ـ جوانمرد حبیبی ـمکلائی ـمحمد تقی ـمحمد سلیمان زاده ـصادق حبشی ـ حسن شجری .

عباسعلی رضابند علی ـصیاداله دلیری ـمحمد حسین مهدوی ـ مصیب آرمان ـمحرم‌مهدوی ـزلفعلی محوی ـذوالفقار جوقائی ـمطلب‌پیرایش ابراهیم حبیبی ـغلامحسین مقدادی ـمحسن مدنی ـغلامحسین توسل ابوالفضل یوسفی ـآقا سرابی ـنامدار باقری ـوهاب برجی ـقلی‌جوقانی حسن ابوالفتحی ـحبیب خزائی ـاسداله شهرزاد ـاله‌وردی اکبری ـ شمس‌اله عزت‌الهی ـعزیز رهائی ـاسماعیل سالاری ـاصغر امیری ـ حسن نوبری ـعباسعلی براتی ـمحمدحسین پاسیانی ـشکر علی جودی هاشم رستائی ـذبیح‌اله محمودی ـعلی‌محمدمیرزائی ـصفرعلی اورنك طالب صادق زاده ـفرضعلی علی‌پور ـغلامعلی ارتگه ـمحمد نصیرلو ـ اصغر باقری ـحسین گل ـابراهیم نورمحمدی ـاسمعیل خندان ـکریم بیك‌گنجه ـغلامحسین کهن خاکی ـخیراله صادق زاده ـامیر علیزاده عیسی‌اکبری ـقاسم‌رسولی ـشکراله‌عبدالعلی ـعبداله‌حسینی ـجعفر وظیفه حمداله محمدی ـرمضان قمری ـبهاءالدین احمد زاده ـنظرعلی اکرامی هاشم غنی ـولی زنده ـتوکل یزدان‌پناه ـ مروت گولرعلی ـ رمضان حسینعلی وامضاء زیاد دیگر که خوانده نمیشود .

دکتر جمال‌الدین نوربخش
متخصص دربهداشت وبیماریهای کودکان
ازدانشگاه پاریس
معتادین به‌الکل، تریاك، مرفین، کوکائین وهروئین
را باآخرین متد درمدت‌کوتاهی بدون هیچگونه عارضه درمان مینماید
نشانی خیابان شاهرضا چهارراه پهلوی
پذیرائی ٤ تا۸ بعدازظهر تلفن مطب ٦٥٥٥٧
تلفن منزل ٤٤٧٨٩ (۱)

مقالات وگزارشهای خارجی

فرانس ابزرواتوار

یوگسلاوی با شوروی کنار میاید

چین مخالف بابهبود روابط یوگسلاوی وبلوك کمونیستی است ولی خروشچف میتواند نظر خودرا عملی سازد

باتغییراتی که‌اخیرا درروابط دو کشور یوگسلاوی وشوروی‌بچشم میخورد میتوان استنباط نمود که خروشچف باقطع مبارزه ایدئولوژی مایل است روابط دوکشور براساس جدیدی بنا شود .بادر نظرگرفتن تحولات اخیری که‌در روابط یوگسلاوی و شوروی بچشم‌میخورد میتوان اینطور نتیجه گرفت که این‌باریوگسلاوی پیش قدم چنین امری شده است .مسئله اختلافات مرزی یوگسلاوی و آلبانی و خواسته های اخیر دولت آلبانی‌در این مورد سبب نگرانی شدید بلگراد گردیده است .بطوریکه تیتو در این مورد از طریق‌دیپلماسی دست بدامن مسکو شده است .

یکی از مواردی که بهبود روابط دوکشوررا‌پیش‌بینی‌میکند فرستادن‌پیام گرم مارشال تیتو بخروشچف و پاسخ مطمئن‌کننده نخست‌وزیر شوروی بهوی بود .

رئیس جمهور یوگسلاوی‌بمناسبت شصت وپنجمین سال تولدخروشچف پیام تهنیت‌آمیزی برای وی‌فرستاد که درآن استحکام دوستی‌دوکشور را طلب کرده بود .

خروشچف درپاسخ مارشال تیتو را مطمئن ساخت و بنوبه خود نسبت به‌بسط و گسترش روابط دوکشور اظهار علاقه نمود .بدنبال این موضوع مبارزات تبلیغاتی‌علیه تجدید نظر طلبی یوگسلاوی‌تخفیف یافت وحملات شدید چندین ماه قبل مطبوعات ورادیوی شوروی بهرهبران یوگسلاوی بچشم‌نمیخورد. از طرفی خروشچف بنام کمیته مرکزی حزب کمونیست شوروی پیام تهنیت‌آمیزی به‌کمیته‌مرکزی حزب کمونیست یوگسلاوی‌فرستاد و چهلمین سال تاسیس حزب کمونیست یوگسلاوی را شادباش گفت .

حتی سندیکاهای شوروی تصمیم گرفتند که یك هیئت نمایندگی به‌کنگره سندیکای یوگسلاوی بفرستند

اما نباید فراموش کرد هرچند مسکو طالب بهبود روابط خود بایوگسلاوی است ولی نگرانی بزرگی از این امردارد وآن‌ناراحتی چین کمونیست میباشد که از کنار آمدن بلوك کمونیستی بـا یوگسلاوی سخت‌ممانعت میکند.

در حقیقت چین کمونیست مایل نیست شوروی وسایر کشور های کمونیستی بایوگسلاوی کنارآیند زیرا خود چین بیش‌ازهر‌کشور کمونیستی به‌یوگسلاوی ومارشال تیتو تاخته‌است .

اما در بلگراد گفته‌میشود کـه خروشچف دربین کشور های سوسیالیستی آنقدر قدرت و نفوذ دارد که نظریات خودرا به‌سایر کشورها حتی چین کمونیست‌تحمیل کنند .

ویلار دلانگدن موریسون ایلینوا
کشور های متحده آمریکا
صاحب اختراع مربوط به « اصلاحات مربوط به دستگاه و طریقه حفظ وانبارداری وحمل واستعمال هیدروکاربورهای فرار وبخار شدنی ومایع مشابه » که در ایران بشماره ۲۲٤۱ بثبت رسیده است‌بهره‌برداری از اختراع مزبور را باشخاص ذینفع پیشنهاد مینماید .برای کسب اطلاع بیشتر بدفتر وکالت ر. آقابابیان خیابان نادری کوچه نوبهار مراجعه فرمایند .
آ ـ ٤۳۱٤

سرهنگ امجدی اظهارداشت:

تصمیم وتوسعه وزنه برداری هدف اساسی من است

وسایل وزنه‌برداری برایگان دراختیار باشگاهها قرارمیگیرد

ازقهرمانان وزنه‌برداری که کناره‌گیری نموده‌اند استفاده خواهدشد پس ازمطالعات لازم اعضای فدراسیون وزنه‌برداری انتخاب خواهند شد

ورزشی

صبح امروز آقای سرهنگ ستاد مصطفی امجدی رئیس جدید فدراسیون وزنه برداری کشور طی مصاحبه اختصاصی خود با خبرنگار ورزشی‌ما مطالبی اظهار داشت که از نظر خوانندگان عزیز می‌گذرد :

رئیس فدراسیون ابتدا متذکر شد که فرمان ملوکانه مبنی بر ریاست فدراسیونی اینجانب در تاریخ ۲۶ اسفند ماه سال قبل صادر گردید در آن موقع من در مسافرت خارج بودم و امر اعلیحضرت همایونی در آنجا بمن ابلاغ گردید .

مدتی که بنده در خارج بودم آقای فتح‌اله امیر علائی رئیس فدراسیون بوکس کشور سرپرستی موقت این فدراسیون رابعهده داشت و بعد از مراجعت به تهران فدراسیون وزنه برداری تحویل اینجانب گردید.

صفت مردانه

در جواب سئوال خبرنگار ما که فدراسیون گذشته بچه وضعی در اختیار شما قرار گرفت رئیس جدید فدراسیون متذکر شدکه من بهیچوجه راجع بگذشته سخنی نخواهم گفت ، فقط بانهایت جدیت خواهم کوشید که ورزش وزنه برداری‌را تاآنجائی که قدرت دارم در سراسر کشور تعمیم دهم زیراآنچه برای من مسلم است ایران در دو رشتهٔ ورزشی است که میتواند خود را بجهانیان نشان دهد وسالهااست که قهرمانان این دو رشته ورزشی در میدانهای جهان پرچم سه رنك وطن عزیز ما را باهتزاز درآورده‌اند این دورشته ورزشی کشتی ووزنه برداری می‌باشد

البته باید متذکر شوم که ایران بسرعت در رشته‌های دیگر ورزشی ترقی میکند ولی در دو رشته فوق‌همه جهانیان متوجه ورزشکاران ایران هستند .

اختلافات داخلی

آقای سرهنگ امجدی سپس افزود که هنگامیکه من وارد فدراسیون‌وزنه برداری شدم تحقیقاتی که از بیرون و داخل فدراسیون کردم‌مشاهده‌نمودم که‌در محیط وزنه برداری کشور اختلافاتی وجود دارد وآن صمیمیتی که بایستی بین جوانان ورزشکار این رشته و مربیان و داوران و باشگاه‌ها وجود داشته باشد بحداکثر وجود ندارد .

در اینجا آقای سرهنگ امجدی‌لحظه ای مکث نمودو افزود اولین برنامه من اینست که محیط فعلی را بیك‌محیط صمیمیت وحسن تفاهم تبدیل کنم . باید بین ورزشکاران مربیان، داوران وباشگاهها نهایت حسن تفاهم وجود داشته باشد واطمینان دارم که فقط در یك چنین محیطی است که ورزش وزنه برداری توسعه وتعمیم خواهد یافت .

کمك رئیس سازمان

رئیس فدراسیون سپس متذکر شد: بنده تیمسار سرلشکر دفتری رئیس سازمان تندرستی را از بیست سال قبل میشناسم وایشان مدتهافرماندهی بنده را داشته‌اند من بمدیریت ایشان ایمان کامل دارم واطمینان دارم با راهنمائیهای مشارالیه وکمکهای ایشان خواهم توانست قدمهای مؤثری درراه توسعه وپیشرفت وزنه برداری کشور بردارم و امیدوارم در این راه کلیه آقایان مربیان وداوران وکسانیکه در فن وزنه برداری زحمت کشیده‌اند و اطلاعاتی دارند کمك نمایند. تا فدراسیون بتواند رضایت خاطرخطیر ملوکانه وعموم هم میهنان را فراهم نماید .

سابقا مقامهای جهانی کسب نموده اند و امروزه کناره‌گیری کرده اند استفاده خواهیم کرد این قهرمانان باید بیایند و تجربیات خود را بدیگران بیاموزند .

آقای سرهنگ امجدی در مورد وضع اداری فدراسیون متذکر شد فعلا مشغول مطالعه هستم وامیدوارم که در اوائل خرداد ماه بتوانم ،بعد از بررسی های کامل ، اعضای کمیته فنی ، داوران ، دبیر ومنشی‌فدراسیون را تعیین نمایم .

البته اجرای این برنامه ها زبان میخواهد بنده ایمان دارم که در همان باشگاه های جنوب شهر استعدادهائی هست که در صورت تمرین صحیح امکان دارد بیایند و قهرمان ملی هم بشوند باید بتمام باشگاهها وسایل داد ، تشویق کرد و مسابقه برگزار نمود .

آقای سرهنگ امجدی در خاتمه مصاحبهٔ خود متذکر شد با نهایت کوشش خواهم کوشید که به‌پیروی از نیات عالیه اعلیحضرت همایونی‌که بالابردن سطح ورزش در سراسر کشور است سطح وزنه برداری را در سراسر کشور توسعه و تعمیم دهم.

مسابقه فوتبال تاج‌ـرضائیه

هفته گذشته مسابقهٔ فوتبال بین تیم مهاباد و تیم فوتبال باشگاه تاج رضائیه با حضور بیش از پنج هزار نفر تماشاچی در رضائیه انجام و در نتیجه چهار بر چهار طرفین مساوی شدند پس از خاتمه مسابقات یك کاپ از طرف باشگاه تاج رضائیه بوسیله آقای سرهنگ نوری مدیر باشگاه تاج رضائیه بسرپرست تیم فوتبال مهاباد اهداء شد .

باغ زیبای آرامگاه حافظ که بعلت فقدان اعتبار باوجود مجاهدتهای‌فراوان ادارات فرهنك فارس و آثار باستانی آنجا وضع رضایت بخش پیدانمیکرد بصورت شایسته و مناسب اصلاح گردید و دیوارها و کاشیکاریهای اطراف آن مرمت یافت بنای واقع در شمال باغ که برای کتابخانه منظور گشته بود تعمیر شد و اقدامات‌لازم برای استفاده از آن انجام گرفت واکنون بصورت کتابخانه آرامگاه حافظ مورد استفاده است .

مقبره شیخ روزبهان وفرزندان اوکه مدتها مورد مکاتبه و تبادل نظر بود براثر بازدیدی که اوایل سال‌گذشته از طرف آقای حکمت طبق نظرانجمن بعمل آمد بنابرپیشنهاد ایشان قرار شد با احداث سقف و اقدامات لازم دیگر بصورت مناسب درآید وبدنبال این تصمیم درسال ۱۳۳۷ تعمیرات اساسی آن انجام گرفت و سنگهای مقبره از گودال قبلی بالا آورده‌شد وباپوشش و سفید کاری و غیره از صورت تاثر آور خارج گردید و وضع مناسب آبرومندی یافت .

بنابر تقاضای انجمن آثار ملی‌فارس از طرف انجمن آثارملی مرکزآقای مهندس سیحون بشیراز اعزام شد وبقعه شاه چراغ را بررسی نمود و نقشه استخوان بندی گنبد آن رادر دفتر فنی خود پس از بررسی‌فراوان ودقیق بهزینه انجمن آثار ملی تهیه وتسلیم کرد که نسخه های متعدد آن تهیه و به‌انجمن آثار ملی فارس فرستاده‌شده است .

پس‌از بازدید آثار پازارگاد وتخت جمشید در فروردین ماه سال گذشته لزوم انجام اقدامات اساسی دامنه دار که‌در خورشان و مقام تاریخی یادگار های معظم کورش کبیر وداریوش وشاهنشاهان دیگرهخامنشی‌درپازارگاد ونقش رستموآرامگاههای‌آن شهریاران باشد موردتوجه وتائید انجمن آثار ملی قرار گرفت و آقای سامی رئیس اداره آثار باستانی فارس طبق نظر انجمن دراین باره بررسی هائی نمودمو به‌تهران آمد و گزارش ونظریات خود راباطلاع‌رسانید وتوضیحات حضوری هم‌دراین باره داد وهیئت موسسین در جلسه اسفندماه سال گذشته باطرح احداث‌خیابانهای مشجر در پازارگاد که آرامگاه‌کورش وآثار باقیمانده کاخهای مختلف آن شاهنشاه را بیکدیگر مربوط سازد وجلگه تاریخی پازارگاد تاحدزیادی بصورتی که مناسب آن باشد درآید موافقت کامل خودرا اعلام داشتند وقرار شد آقای سامی بنحوشایسته وعملی آن منظور اساسی را باوسایلی که‌انجمن آثار ملی در اختیارشان گذارده و خواهد گذارد بمرحله اجرا در آورد . ضمنا برای‌اصلاحات اساسی محوطه نقش رستم که در مقابل آرامگاههای‌داریوش وخشایارشا و شاهنشاهان دیگر هخامنشی و نقوش برجسته مهم ساسانیان است از طرف آقای سامی بررسی و طرح

در راه‌حفظ آثار ملی ایران

باغ زیبای آرامگاه حافظ تعمیرگردیده وکتابخانه مجهزی درکنار آرامگاه‌افتتاح شده‌است ـ جلگه تاریخی پازارگاد ومحوطه نقش رستم وآرامگاههای داریوش و خشایارشاه وسایر شاهنشاهان هخامنشی عظمت گذشته خودرا باز می‌یابند

درشماره‌های گذشته قسمت‌های اول ودوم گزارش سالیانه انجمن آثار ملی بنظرخوانندگان عزیز رسید اینك دنباله این گزارش

آن باستحضار انجمن رسانیده‌خواهد شد تاآنچه در خوزاین مکان مهم تاریخی باشد معمول گردد .

ضمنا برای احداث بنای مناسب جهت آرامگاه شاه شجاع وتعمیرات واصلاحات آرامگاه خواجو و ترتیب شایسته نسبت به آرامگاه شیخ‌عبدالله حفیف وآرامگاه سیبویه‌هم اقداماتی معمول گردیده است و درمواردد چند بواسطه محظوراتی که براثر تصرف و تجاوز باراضی بعضی ازاین آرامگاهها درمیان آمده اشکالاتی درپیش است که از جوانب مختلف در رفع آنها معاضدت و مجاهدت‌بعمل میآید .

اقدامات متفرقه

برج تاریخی لاجیم بنام محلی امامزاده عبدالله‌ازآثارتاریخی بسیار مهم قرن پنجم که‌مقبره اسپهبد شهریارباوندی بوده کتیبه های کوفی و پهلوی بربالای آن مرقوم رفته است بعلت واقع گشتن در جنگلهای سواد کوه مازندران و وجلگه تاریخی پازارگارد که آرامگاه ملی قرار گرفت و گز ارش و نظریات خودرا باطلاع رسانید و توضیحات حضوری همدراین باره داد و هیئت موسسین در جلسه‌اسفند ماه سال گذشته با طرح احداث خیابان های مشجر در پازارگاد که و دوری از دسترس اداره فرهنك محتاج توجه مخصوص بود وگزارش هائی از اداره فرهنك مازندران و علاقه مندان دیگر مبنی بر خرابی‌و لزوم تعمیر فوری آن واصل‌گردید و باتوجه بگزارشهای واصله مبلغ شصت هزار ریال برای تعمیر آن منظور شد و معمار اداره کل‌باستان شناسی چند بار برای بازدید وترتیب تعمیرات آن عزیمت نمود لکن‌بعلت دشواری راموعدم مساعدت هواووضع جنگل فقط آخرین مرتبه باسعاعدت اولیای کارخانه تراورس سازی شیرگاه موفق ببازدید آن گردید وبهمان علت هم ارسال آجروومصالح واستاد بناکه تماما باید از تهران روانه شود بتاخیر افتاده است و اکنون مقدمات امر فراهم شده قریبا تعمیرات ضروری وپی‌بندی آن‌انجام خواهد گردید .

گنبد سلطانیه

گنبد سلطانیه که معظمترین‌بنای اسلامی ایران بشمار میرود وتعمیر آن بقدری خطیر می‌نمود که بنظر بسیاری از علاقه مندان غیر ممکن میرسید بااقدامات ومجاهد تهای مستمر اداره کل باستان شناسی‌از چند سال پیش بوسیله اداره مزبور تحت تعمیرات اساسی قرار گرفت و سال گذشته آقای مهندس سیحون باتفاق دانشجویان‌رشته معماری‌دانشگاه از آن بازدید نمودند وچون ازاین اقدام بسیار خرسند گشته ودریافتند باتعمیراتی که تاکنون انجام یافته است مهمترین اقدام ضروری آن‌در وضع حاضر تهیه ونصب کلاف‌بتون مسلح دائره شکل در اطراف گنبد بالای بام می‌باشد لذا برای همکاری دراین خدمت مهم ملی بوسیله دفتر فنی خود نقشه کلاف مزبور را با محاسبات دقیق وبررسی های فنی لازم مجانا تهیه کرده بانجمن‌آثار ملی تسلیم نمود که عینا بادار کل باستان شناسی تحویل گردید وخوشبختانه اداره مزبور هم بلافاصله از محل باقیمانده اعتبارات سال گذشته خود کلیه آهن مورد لزوم کلاف مزبور را بر طبق نقشه‌مورد ذکر تهیه کرده‌اند ..

دبیرستان صدر مفتوح‌است

آقای صدر رئیس دبیرستان وحید واقع در خیابان شوش طی نامه ای که بادارد روزنامه ارسال داشته می نویسد : دبیران و دانش آموزان دبیرستان وحید تاکنون غیبت نداشته و تا آخرین روز مقرر هم طبق‌دستور وزارت فرهنك انجام وظیفه خواهند کرد .

مراکز فروش : فروشگاه جنرال مد ـ کوچه برلن مغازه پیراهن ـ لاله‌زارنو
حسینعلی ایرانخواه ـ سرای منصوری بازار امین‌الملك
فروشگاه پلازا ـچهارراه پهلوی مقابل کافه شهرداری وکلیه خرازی‌فروشهای‌معتبر
نماینده شهرستانها : آبادان ـ فروشگاه ستاره‌آبی ـ کرمانشاه مغازه پروانه اهواز ـ حسن‌محمدیان

استراگولا
Stragula
مشمع پشت‌مقوائی مخصوص کف اطاق
نماینده انحصاری شرکت سهامی پخش لنیولئوم ایران
چهارراه کالج تلفن ۴۷۰۷۰
مرکز پخش تجارتخانه دسترنج و پسران سبزمیدان

-۸۳-

من گفتم

ـمسئله این نیست . من میخواهم این جواهرات در منزل ودر اختیارم باشد . آیا موضوع روشن است ؟

او گفت :

ـمتوجه شدم .امیدوارم که شما در منزل یك صندوق ویا حداقل یك مکان مطمئنی برای نگاهداری آنها داشته باشید .

گفتم :

ـاین دیگر کار من است . خیلی ممنون میشوم اگر شما این جواهرات را فورا بمن تسلیم نمائید . این بارتنها گردن‌بند را نمیخواهم بلکه تمام سری جواهرات را در نظر دارم با خود ببرم .»

گوئی من میخواستم ثروت شخصی او را بیغما ببرم با ناراحتی درونی گفت :

«هر طور میل شما است . مدتی طول خواهد کشید تا ما آنها را از صندوق بیرون بیاوریم و با دقت لازم بسته بندی نمائیم . اگر شما در شهر کاری داشته باشید و چند دقیقه دیگر باز گردید ،بسته‌ها آماده خواهد بود »

جواب دادم :

«در شهر کاری ندارم . اینجا میمانم و منتظر آماده شدن بسته‌ها یگردم زیرا میخواهم آنها را با خود ببرم .»

متوجه شد که دفع الوقت بی‌فایده است و دستور داد زودتر جواهرات را آماده نمایند. من باخود نیز یك سبدنی آورده بودم . این سبد برای خرید سبزیجات بودو هنگامیکه آقای کوچ یکی پس از دیگری جواهرات را درآن مینهاد اخمش در هم رفته بود و گفت :

«بهتر بود آقای آشلی که من این جعبه‌ها را بمنزلتان بفرستم .درشکه بانك آماده است و برای اینکار مناسب تر میباشد .»

بخود گفتم واقعا مردم هنگامیکه مشاهده نمایند درشکه بانك بایك مامور رسمی این موسسه در مقابل منزل آقای آشلی میایستد چه‌خواهند گفت .نه ،بهتر بود من جواهرات را در سبد سبزی میگذاشتم و باگاری بمنزل میبردم . گفتم :

«نه ، متشکرم آقای کوچ. احتیاج بکمك کسی ندارم».

با حالتی ظفر آلود از بانك خارج شدم . در حالیکه سبد را بدوش داشتم ، به خانم پاسکونه و دخترانش برخورد کردم .

خانم پاسکونه فریاد زد :

«خداوندا ! آقای آشلی این چه قیافه‌ای است ؟ »

سبد را پائین آوردم و با احترام باو سلام کردم .گفتم:

«بقدری وضع مادی من خراب شده است که مجبور هستم بافروش کلم به آقای کوچ و کارمندانش زندگی کنم . تعمیر سقف خانه‌ام بقدری گران تمام شد که مرا ورشکست کرد و اکنون به منزلها دق‌الباب میکنم ومحصولات باغ خودرا میفروشم .»

خانم پاسکونه باوحشت مرا نگریست و دخترانش پس از شنیدن این حرف از پهلوی من کنار رفتند . گفتم:

«متاسفانه سبزیجاتی را که اکنون در این سبد وجود دارد برای یکی از مشتریهای خود میبرم . واگرنه بشما مقداری هویج میفروختم . در آینده ، هرگاه احتیاج به سبزی درکلیسا پیداگردید ، من بشما خواهم فروخت .»

آنهاراترك کردم و بطرف گاری که منتظر من بود شتافتم و در حالیکه سبد را روی آن میگذاشتم و سوار آن میشدم ، متوجه‌گشتم که خانم پاسکونه و دخترانش هنوز باوحشت مشغول نظاره من هستند . لگام را بدست‌گرفتم و پس از اینکه پیشخدمت کنارم نشست ،بطرف منزل براه افتادم. اکنون دیگر مردم خواهند گفت فیلیپ آشلی نه تنها عجیب، دائم الخمر ودیوانه است بلکه حا لادیگر ورشکست نیز شده است .

از خیابان چهارراه وارد باغ شدیم و در حالیکه پیشخدمت گاری را بطرف اصطبل میبرد من از در عقب وارد منزل شدم واز پلکان مخصوص خدمتکزاران باطاق خود راه یافتم . نوکرها مشغول صرف‌نهار بودند. سبد سبزی را در کمد خود جای دادم و در آن را قفل کردم و برای صرف نهار پائین رفتم .

راینالدی اگر مرا در این حالت میدید از شدت تنفر چشمان خودرا میبست . مقداری کباب کبوتر خوردم و یك لیوان آبجو روی آن سر کشیدم.

راشل پیامی رابرای من نوشته بود مبنی بر اینکه منتظر من میباشد زیرا فکر کرده بود من برای صرف نهار منزل نمی‌آیم و در نتیجه پس از نهار باطاق خود رفته بود . برای اولین بار از نبودن او احساس‌ناراحتی نمیکردم . فکر میکردم هرکس چهره مرا ببیند خواهد فهمید که بینهایت خوشحال هستم و علت آنرا خواهد پرسید :

بمحض اتمام‌نهارم سوار بر اسب بطرف پلین براه‌افتادم سند آقای تروین را در جیب داشتم . این وکیل سند را طبق قولیکه داده بودبرایم فرستاده بود.وصیتنامه نیز در جیب من بود . از فکر ملاقاتی که اکنون در پیش داشتم ناراحت بودم ولی تصمیم داشتم در عزم خود راسخ بمانم و تحت تاثیر قرار نگیرم .

پدر خواندهام در اطاق دخترش بودو بمحض دیدن من گفت :

«به ! به! فیلیپ جشن تولدت را باوجود اینکه هنوز چند ساعت بآن مانده است بتو تبریك میگویم.

من گفتم :

ـمتشکرم‌وضمنا میخواهم از لطفی که همواره نسبت بمن و نسبت بامیروز داشته‌اید اکنون از شما سپاسگزاری نمایم . از قیومیت شما در سالهای اخیر هم متشکرم .

اوگفت:

ـاین قیومیت فردا بپایان میرسد .

گفتم :

ـآری . درست امشب نیمه شب بپایان میرسد و چون نمیخواهم ساعت یك بعد از نیمه شب شما را بیدار کنم آمده‌ام تاشما یك‌سندی راکه همراه دارم واز نیمه شب امشب بمرحله اجرا در می‌آید امضاء نمائید .

نیازمندیها و آگهی‌های کوچک

استخدام میشود

به‌یکنفر مخبر افتخاری
نیازمندیم (تلفن ۳۴۰۵۳)
۱ـ۱۰ آ ـ۲۷۳۰

دبیر خیاطی
اینجانبه عزت اشتیاق مدیرمانستیتو پاریس فارغ التحصیل آکادمی عالی پاریس ومدرسه گرلاوی که بعلت مسافرت بخارج از تهران آموزشگاه خودرا تعطیل و اکنون به علت‌نیافتن محل مناسب حاضر است در آموزشگاه های ملی تدریس کند از مدیران آموزشگاه های مشابه متمنی است باگذراندن قرار داد فیما بین ـ تمام مدت روز شنبه و یکشنبه بتلفن ۳۴۵۳۸ مکالمه فرمایند .
۱ـ۲ آ ـ۳۵۰۷

استخدام میشود
۱ـ جوشکار درجه یك.
۲ـ درب وپنجره ساز استادکار.
۳ ـ کارگر درب و پنجره ساز متوسط .
۴ـاستادکار آهن‌ورق‌که درساخت قفسه ،میز تحریر وغیره آشنائی‌کامل داشته باشد .
۵ـ کارگر درجه ۲که یکسال سابقه کارگری در کارخانه داشته باشند .
کلیه کارگران‌بایستی باسواد‌باشند.
داوطلبین بین ساعت ۷تا۸ بعد از ظهر مراجعه نمایند .
جنرال مکانیك شاهرضا ـ کالج ـ نبش کوی البرز .
۱ـ۲ ۱ـ۴۳۱۶

استخدام
برای شرکت‌وتاسیس شعبه لانتزول واکسیژن‌تراپی احتیاج به دکتر طب درتهران وشهرستانها داریم .
نماینده انحصاری لانتزول‌اکسیژن در ایران تهران . خیابان سعدی‌اول منوچهری تلفن ۳۴۷۹۷ مراجعه فرمائید .
آ ـ۳۶۹۵

شرکت ساختمانی سیویل
به یك بانویادوشیزه ماشین نویس برای تمام روز احتیاج دارد علاقمندان به تلفن ۴۱۷۴۸ مراجعه نمایند .
آ ـ۳۶۷۰

آگهی مصور
نقشه کش فنی باسابقه استخدام میشود .
از ساعت ۷ر۳۰ تا ۸ر۳۰ بعد از ظهر مراجعه نمایند .
مراجعین یك نمونه از کار خود را باید همراه داشته باشند .
جنرال مکانیك شاهرضا ـ کالج ـ نبش کوی البرز .

بیکنفر بانو یا دوشیزه برای‌ماشین نویسی نیازمندیم بتلفن ۴۶۹۱۷ رجوع شود .

گم شده

رونوشت موقت لیسانس اینجانب مفقود شده است .
فاطمه شریفی

(آگهی ابلاغ دادخواست)
بشرح پرونده کلاسه ۱ر۳۸ آقای حسین گلکار به طرفیت آقایان علی شهریار نیك منش وگشتاسب شهریار نیك منش وعبدالحسین‌بشیر اللهی‌و عزیزاله‌بشیر اللهی‌دادخواستی به خواسته افراز پلاك شماره ۲۳۶۷ و ۲۳۶۸ بخش ۱۰ تهران تقدیم داشته که‌از نظر مجهول اللمکان بودن خواندگان تقاضای احضار وسیله آگهی نموده است علیهذا مراتب طبق ماده ۱۰۰ قانون آئین دادرسی مدنی سه نوبت متوالی در روزنامه رسمی کشور شاهنشاهی ایران و یکی از جراید کثیرالانتشار مرکز آگهی می شود که خواندگان از تاریخ نشر اولین آگهی ظرف ۳ ماه در روز دوشنبه ۲۲ر۶ر۱۳۳۸ ساعت ٤ بعداز ظهر جهت رسیدگی در شعبه ۲۲ دادگاه بخش تهران حاضر شوید والا دادگاه رسیدگی خواهد نمود و چنانچه بعدا آگهی لازم شود فقط یك نوبت ومدت آن ده روز خواهد بود .
مدیر دفتر شعبه ۲۲ دادگاه بخش تهران ـ سبط‌الشیخ
۱ـ۳ آ ـ۳۲۸۹

مستغلات

هر مبلغ پول میخواهید
مستقیما باورقه مالکیت رجوع‌فرمائید لاله‌زار ۳۹۷۸٤ به بنگاه کوشان
۱ـ۲۰ آ ـ۲۲۷۰

بارو رستوران
هتل‌پانسیون‌بلوار اجاره‌داده‌میشود به‌تلفن ٤۱۵۰۹ مراجعه نمایند .
آ ـ۳۳۱۹ ۱ـ٤

پنج باب خانه نوساز
شمال شهر از هشتاد تا صد و پنجاه هزار تومان معاوضه میشود آژانس رایت شاهرضا روبروی‌سینما رویال تلفن ۳۱۸۵۳
آ ـ۳۵۵۱ ۱ـ۵

پول شرطی هرقدر بخواهید
دو برابر مبیع مرغوب حاضراست آژانس رایت شاهرضا روبروی سینما رویال تلفن ۳۲۹۷۱
آ ـ۲۸۵۷ ۱ـ۱۰

نقشه‌های ساختمانی
توسط مهندسین مجرب شرکت
ساختمانی بتن‌ریز
بطوررایگان تهیه‌ومقاطعه‌آن بقیمت مناسب‌انجام میگردد چهارراه‌دروازه دولت مقابل خیابان سعدی تلفن ٦۹٤۹۵ ـجنب آموزش فرهنگ
۱ـ۱۰ آ ـ۲۵۵۸

خانه رهن
یك خانه لوکس‌دو طبقه نوساز . ۱٤۰ متر نزدیك بقلهك بمبلغ ۵۰۰ هزار ریال رهن تصرف داده میشود بتلفن ٤٦۸٤٤ رجوع شود .
آ ـ۳٦۷۳

اجاره میشود
ویلا وآپارتمان های مدرن در شهر یا شمیران باوسایل مجهز برای اتباع خارجی مورد نیاز است تلفن ٦٦۷۲۹
۱ـ۲ آ ـ۳٦۲۱

نیازمندیم
بچند قطعه زمین ساختمانی در حوالی قلهك نیازمندیم به بازرگانی‌محمدی قلهك مقابل خیابان دولت تلفن ۸۱٤۱۲ رجوع فرمائید .
۱ـ۲ آ ـ۳٦٤۹

اجاره داده میشود
یکدستگاه خانه مدرن نوساز دارای شش اطاق ـحمام ـبادیوترم ـگاراژ ـ آب‌انبار‌حیاط ـبرق وتلفن. بعدازظهر ها از ساعت ٤ر۵ به تلفن های شماره ۸۲۱٦۳٤ و ۳۷۷۰۵ مراجعه‌فرمائید.
آ ـ۳٦٦۱

جویای کار

تایپیست انگلیسی ـفارسی ـ مسلط به مکاتبات انگلیسی‌سابقه‌دار در بانك و یکی از شرکتهای معتبر جویای کار است تمام روز حقوق ۱۲۰۰ تومان تلفن ٦٦۸۵۱
۱ـ۲ آ ـ۳۵٤۱

یك راننده جوان جویای کاراست بشماره ۵۹۰ دفتر راهنمای‌اطلاعات مراجعه شود .
آ ـ۳۷۰۵

آگهی ابلاغ دادخواست به شکرالله شاکری
آقای ابراهیم گشمردی فرزند رضا خراز مقیم بوشهر فروشگاه‌گشمردی در تاریخ ۲ر۱۲ر۳۷ دادخواستی به طرفیت شکرالله شاکر پیله‌ور که محل اقامت شمارا خواهان نامعلوم اعلام نموده بخواسته ـ۴۳۳۸ ریال طبق سند ذمه مورخ ۲۱ر۱۲ر۳٤ به دادگاه شهرستان بوشهر تقدیم داشته که بکلاسه ۸ـ۲۲ـ۳۷ به ثبت‌رسیده وبموجب درخواست خواهان (ابارهیم گشمردی) ودستور دادگاه بتجویز ماده ۱۰۰ قانون آئین دادرسی مدنی به‌ینوسیله مراتب دو سه نوبت متوالی در روزنامه رسمی کشور شاهنشاهی ایران واطلاعات آگهی میشود که ظرف سه ماه از تاریخ آخرین نشر آگهی هرگونه دفاعی‌دارد بنماید ومنبعد اگر احتیاجی به آگهی باشد یك نوبت ومدت آن ده روز و وقت رسیدگی برای روز ۱۱ خرداد ۱۳۳۸ ساعت هشت صبح تعیین میشود .
مدیر دفتر دادگاه شهرستان‌بوشهر خرم
۱ـ۳ آ ـ۳۹۳٤

برای‌کسب هر گونه اطلاعات در باره مدارس
انگلستان ـسویس ـ فرانسه ـ آلمان ـایتالیا ـ وغیره لطفا به‌آدرس :
Mrs. E. Challinor James
27 avenue des Alpes,
Montreux, Switzerland
ویا بانماینده منطقه اروپا
PHILLIPS & RANDLE LID
75 Mortimer Street,
London, W.1., England
مکاتبه فرمائید .
آ ـ٤۰۲٦

آگهی های متفرقه

محصولات کارخانه برادران ورشوچی
مدلهای جدید سماورهای نفتی برادران ورشوچی باچراغ‌شعله‌تمام آبی. مرکزپخش: تهران سرای اردیبهشت تلفن ۵۱۷۷٦ در موقع خرید بمارك مخصوص برادران ورشوچی دقت فرمائید.
آ ـ ۳۲۷۹ ۱ـ۱۵

تدریس انگلیسی
معلمی مجرب کار آزموده آمریکا دیده که میتواند زبان انگلیسی‌مقدماتی وعالیرا در منزل شما تدریس کند برای بعد از ظهر شاگرد میپذیرد ـ طالبین از ساعت ٤ تا ۸بعد از ظهر باتلفن ٤۳۲٤۱ آقای هاشمی مکالمه نمایند .
آ ـ۲۸۵۲ ۱ـ۱۵

محصولات علاءالدین‌انگلسنان
برای کلیه لوازم یدکی محصولات علاالدین وبهترین اجاقهای‌خوراکپزی قشنگترین‌دوچرخه و سه‌چرخه‌بچه‌گانه مناسبترین کولر برای مناطق‌گرمسیر و شرحی به‌فروشگاه علاالدین خیابان نادری ـ مقابل سفارت انگلیس‌تلفن ٤۳۰۰۷ مراجعه فرمائید .
۱ـ۷۸ آ ـ۳۲۵۰

سنگهای بکسر آلمان
از عالی‌ترین نژاد برای حفاظت‌منازل نگهداری کودکان پیدا کردن گم شدگان راهنمائی کوران کارهای پلیسی‌وارتشی وگارد گمرك‌وندانیها رجوع شود به‌تلفن شماره ٤۳۸۵۰
۱ـ۲ آ ـ۳۵۷۱

یك‌تجارتخانه‌سازنده‌لوازم‌مبلمان و یك تجارتخانه سازنده ابزارساختمانی
ازقبیل میخ وسیم وغیره درایران قبول نماینده میکنند ضمنا با کسانی‌که دارای چنین‌کارخانه‌هائی بوده وبخواهند آنرا توسعه دهند حاضرند وارد معامله شوند.شاگرد جهت تعلیم مجانی پذیرفته میشود. آدرس.
EB 2407 an Werbeg, Werbe—und Anzeigengesel-lschaft, Dortmund. Friedhof 4. Deutschland.
۱ـ۲ آ ـ۳۹۸٦

بورس کاه تهران
قابل توجه دامداران
معماران ـمالکین دهات کاه مرغوب را بهر مقدار که باشد بمحض اطلاع ولو تلفنی به ادرس تعیین شده اعم از گاوداری یاساختمان با تخفیف نسبت بنرخ میدان سریعا حمل و تحویل مینماید ـمالکین‌و دامداران نیز میتوانند نسبت بفروش نقدی کاه مراجعه نمایند ـتلفنهای۳٦٤۳۳و ۳٤۵۲۵ ادرس خیابان تخت طاوس جنوب تپه باغ صبا بنگاه‌حکیمی
آ ـ۲۸۵٤ ۱ـ۱۳

اکسیژن
موسسه لانتزول واکسیژن تراپی امین در تمام شبانه روز برای رفع نیاز بیماران‌ازاکسیژن‌آماده‌خدمتگذاری است‌خیابان‌سعدی‌اول‌منوچهری‌تلفن ۳٤۷۹۷
آ ـ۳٦۹۵

فیبر سوئدی
باندازه‌های مختلف بقیمت تجارتی‌حقیقی
نماینده انحصاری ـ
شرکت بازرگانی آریا
ـخیابان فردوسی
شماره ۱۲۹
آ ـ٤۲٦٦

بفروش میرسد

پیانو فروشی
یك پیانو باقیمت بسیار مناسب بفروش میرسد طالبین با ۲۰۷۷۰ مکالمه نمایند .
۱ـ۲ آ ـ۳۵۳۷

خانه‌فروشی در باغ صبا
بمناسبت مسافرت مالك‌خانه‌فروشی است بمساحت ششصد وپنجاه متر بابنای دوطبقه خوش نقشه و معکم شخصی ساز دارای نه اطاق و سایر لوازمات رجوع فرمایند .
لاله‌زار ۳ ۹۷۸٤
به:بنگاه‌کوشان
۱ـ۵ آ ـ۳۹۱۰

چاپخانه کوچك
باتمام لوازم به فروش میرسد. اجاره داده میشود به‌تلفن ۳٤۰۵۳ مراجعه شود .
۱ـ۱۰ آ ـ۲۷۳۰

فروشی درشمیران
خیابان دربند بمساحت یکهزارمتر با ساختمان جدید مدرن شش اطاق حمام ،برق وتلفن دو اطاق خدمتکار رجوع فرمائید لاله‌زار ۳۹۷۸٤ به: بنگاه کوشان
۱ـ۳ آ ـ۳۹۳۸

خانه ای نوساز
در تجریش بمساحت صد و پنجاه متر که دیست وده متر زیر بنای‌سه طبقه دارد . دارای پنج اطاق و یك زیر زمین بابرق و کلیه لوازم‌مقطوعا بمبلغ هشتاد هزار تومان به فروش میرسد .
طالبین به مغازه غلامعلی تلفن ۸٤٦۱۵ اول کوچه اسدی تجریش مراجعه نمایند .
۱ـ۵ آ ـ۱۱۸ ٤

باغچه‌فروشی در دزاشیب
در حدود سه هزار متر از یك‌باغچه واقع در دزاشیب شمیران یکجا یا قطعه قطعه بفروش میرسد به دفتر بازرگانی نوروزی ایستگاه تجریش جنب کوی‌تدین‌تلفن ۸٤٦۷۵ مراجعه فرمائید .
آ ـ٤۲٤۰

منازل فروشی
چند دستگاه ساختمان نوساز از ۱۲۰ متر الی ۳۰۰ متر دو طبقه و نیم روی کار سیمان سفید با تمام وسائل نقد واقساط بفروش میرسد آدرس خیابان شمیران ایستگاه خندان بازرگانی خندان تلفن ۸۱۹۰۰ مراجعه فرمائید .

بعلت مسافرت
مقداری اثاثیه منزل نقره آلات فرش اشیاء لوکس و غیره بفروش میرسد طالبین روز های شنبه‌یکشنبه‌دهم تا دوشنبه بیستم مراجعه فرمایند آدرس ـ خیابان پهلوی کوچه‌جنب گلانتری یك دهقان ساختمان ٤۳ طبقه چهارم .
آ ـ۳٦۲۹

خانه فروشی
در خیابان ژاله مدرن ۲۳۰ مترشش اطاق یك زیر زمین حمام وبرق و آب لوله کشی طالبین با تلفن۴٦۷۲۹ مکالمه فرمایند .
۱ـ۲ آ ـ۳۵۹۵

باغ فروشی در دروس
بمساحت ۱۵۰۰ متر باساختمان قدیمی بعلت مسافرت بفروش میرسد طالبین‌دروس ایستگاه قنات به‌بنگاه شهاب تلفن ۸۱۸٤۵ مراجعه فرمایند.

خانم محترم ـ آقای‌عزیز
از فروشگاه مادیدن فرمائید چون می‌توانید با هر مبلغ وجه نقدداری یخچال ـتله‌ویزون ـرادیو ـضبط‌صوت ـ رادیوگرام ـ لوستر ـ وغیره بشوید چهارراه پهلوی امیریه کالای اروپا تلفن ٤۰۷٦٤ .
۱ـ٦ آ ـ۳۵۵۵

برای تهیه بستنی از بستنی سازی مخصوص یخچال استفاده نمائید
شرکت تهرانشهر محدود
خیابان سعدی تلفن ۳٤۳۵۳ و ۳۰۲۱۱۵
آ ـ٤۲۷۲
آگهی مصور

یادداشت فرمائید تلفن ۳۰۳۲۳۱
موسسه کاریابی ملی
احتیاجات شما را از نظر کارمند وکارگر در اسرع وقت تامین میکند.
آ ـ٤۰۸۰ ۲ـ ۱

واگذار میشود

برای نصب اعلان‌واگذارمیشود
شیروانی عمارت بزرك واقع در گوشه لاله‌زار و اسلامبول ـ تلفن بعداز ظهر ها ٤٦۲٤۰
آ ـ۲۸۷ ۳ ۱ـ۲

واگذار میشود
دودرب مغازه بزرك با دو زیر زمین در بهترین نقطه خیابان شاهرضا . طالبین به‌تلفن ۳۳۲۸۳ مراجعه‌فرمائید
۱ـ۳ آ ـ۳٤٤۷

سه‌دستگاه آپارتمان‌نوساز
گوشه لاله زار و اسلامبول واگذار میشود تلفن ٤٦۲٤۰ بعداز ظهرها.
آ ـ۲۸۷ ۳ ۱ـ۲

فروش اتومبیل

فلکس واگن ۵۸
مرتب که هشت هزار کیلومترکار کرده بارادیو نقدا فروخته می‌شود به تلفون ٦٦۷۲۹ مراجعه فرمائید .
۱ـ۲ آ ـ۳٤۷۷

اتومبیل مرسدس ۱۹۰ مدل ۱۹۵٦ بفروش میرسد تلفن ٤۱۵٤۳
آ ـ۲۵۸۵ ۱ـ۳

باربند اتومبیل
ساخت خارجه

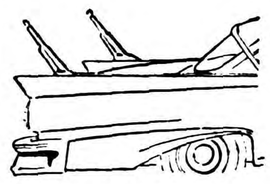

آنتن لوکس
برای عقب اتومبیل
وهمچنین ۱۲ مدل آنتن های‌مختلف و آنتن کلید دار قابل نصب برای هر نوع اتومبیل سواری موجود است رادیو هاروطونیان خیابان فردوسی مقابل درب سفارت انگلیس تلفن ۳٦۸۰۷
۱ـ۲ آ ـ٤۱۰۰

بنز ۵۸کرایه کازوئیلی
بسیار مرتب وتمیز بفروش‌میرسد چه تلفن ۵۲۹۲۳ مراجعه شود .
۱ـ۲ آ ـ۳٦۳۱

سیمکاودت
هشت سیلندر که سه ماه قبل‌خریده شده کاملا نووتمیز بفروش میرسد برای کسب اطلاع بیشتری به تلفن های ۳۹۰۷۲ و ۳۹۷۰۹ مراجعه فرمائید .
آ ـ۳٦۹۳

کلاس‌رادیوتلویزیون
تشکیل ونام نویسی میشود
کاخ دانش
فادری ـنرسیده به‌چهارراه‌اسلامبول
آ ـ٤۰۰۸

کشورطیور
ماشینهای جوجه کشی کارخانه‌کرمانی
گنجایش ۷۵ الی ۱۰۲۰ تخم‌مرغ
سرچشمه ایستگاه کلاستری

آموزشگاهها

آموزشگاه ربانی
آموزشگاه ماشین‌نویسی ربانی‌شاه آباد از هر حیث مورد اطمینان است تلفن ۳۷۱۳۵

ماشین‌نویسی کشور
خیام مقابل پارك شهر بااسلوب ده انگشتی

رانندگی
میدانید اسلوب‌صحیح‌رانندگی و میکانیکی را درکجا می‌آموزند فقط در هنرستان فنی پرستو گمرك شاهپور تلفن ۲۳۹۱٦

تعلیم رانندگی صحیح
هنرکده فنی رانندگی و میکانیکی را با اخرین متد علمی بشما می آموزد و تا گرفتن گواهی نامه‌رسمی بشما تعلیم می دهد .
هنرکده فنی روبروی چاپخانه مجلس تلفن ۳۸۰٤٦

کشیك امشب پزشکان

آقایان‌دکتر محمدرضامسدد: دروازه ـ دولت اول‌خیابان سعدی تلفن۳۲۹۳۲
دکتر کاظم نجم آبادی :شاهرضاغربی چهار راه بیمارستان پهلوی تلفن ٤۷۳۲۳ ـ دکتر محمد حسن رازانی: دوراهی یوسف آباد ـ دکتر خلیل رسولی : امیر آباد خیابان نصرت‌جنب گلانتری ۱۹ تلفن ٤۵۳۲۵ ـ دکتر غلامحسین مهرعلی : چهارراه سلسبیل تلفن ٦٦٦٦۰
دکتر کرامت‌اله فرهودی : خیابان شاهرضا پل چوبی تلفن ۴۸۵۱۰
دکتر هوشنك بیضائی : قلهك‌خیابا. دولت ایستگاه قنات تلفن ۸۱۹۱۰ـ
دکتر حسین حمیدزاده : قلهك‌خیابان دولت چهارراه رستم آباد . (کشیك دائم)
آقایان دکتر عباس سپهر خیابان مولوی کوچه سوم وزیر نظام ـ دکتر هادی ادهم خیابان شمیران باغ‌صبا خیابان ملك .
فرداشب
آقایان دکتر حسن مافی دوراهی یوسف آباد مقابل سفارت اندونزی کوچه امیرشاهی تلفن ۲۰۰۷۳ ۸ـ
دکتر محسن باقری خیابان دوشان‌تپه خیابان شکوفه تلفن ۳۱٦۷ ۳

کشیك امشب داروخانه‌ها

داروخانه میر : انتهای شهباز
داروخانه سیما :خیابان‌نواب‌چهارر شکوفه
داروخانه ستاره: خیابان‌سی‌متری نظامی چهارراه حشمت‌الدوله .
داروخانه حشمت :خیابان‌شهباز
داروخانه شبانه روزی‌امریکائی: مقابل درمانگاه دریموس .
داروخانه محمدیان : خیابان‌ری‌جند کوچه انتشار
داروخانه شبانه روزی‌فرزاد‌خیابان قلهك نزدیك داودیه مقابل لبت‌قلهك
داروخانه و آزمایشگاه دکتر امینی (شبانه‌روزی) تلفن ۹۱۹۸۸ـنارمك
ایستگاه دفتر بازار مرکزی
داروخانه سعادت کشور: خیابان اسکندری چهار راه اسکندری .
داروخانه زیبا : خیابان ویلا .
چهارراه پهلوی تلفن ٤۵۲۹۰
داروخانه کاخ: خیابان کاخ‌جنب کوچه مشتاق

کشیك امشب بیمارستانها

بیمارستانها : مسمومین‌بیمارستان های شفا یحیائیان خیابان ژاله‌تلفن ۳۷٦۳۱ لقمان‌الدوله ادهم خیابان مخصوص پشت باغشاه تلفن ۲۳۴۳۳
مجروحین‌بیمارستانهای رازی‌درخیابان شاهپور و امدادی‌شیروخورشیدخیابار مولوی‌باغ‌فردوس،زایمان‌وعوارض‌زنان بیمارستان های زنان پیچ شمیران ووزیری خیابان شیخ هادی‌و زایشگاه حمایت مادران وبوزادان‌خیابان‌پاسور ودرمانگاه‌جنوب بنگاه حمایت‌مادران خیابان مولوی در مورداحتیاج فوری بپزشك مقابل‌وزارت بهداری‌بوسیله آمبولاس به‌پزشك کشیك بدایتمر شوید .تلفن ۲۰۰۷۱

تلفنهای مورد نیاز

تلفن شهربانی:	۴۰۰۸۱۵۳۰۰۸٤
آتش‌نشانی	٤٤٤٤۳ـ٤٤٤٤٤
نگهبانی پلیس تهران	۴۰۲۱۵۰
اداره راهنمائی	۳۰۳٦۱٤
راهنمائی تصادفات	۳۰۲۸۲۵
فرودگاه مهرآباد	٤۱۱۷۳
شرکت تلفن :	۳۰۵۵۱۱
سازمان آب تهران	۵۱۰۰۰
بوتا گاز ـسعدی ۵۲۲ـ۳۲۳۸۳	
نمایندگی فسنقله (شرکت سهامی خوراك ۳۱۹۲۲ و ۳٦۵٤۲	
شعبه بازرگانی حاجی سید حسن احمدزاده ویسران قسمت کشتی‌رانی. تلفن ٤۵۷۹۲	
تجارتخانه خلیل ایران زاد	۳۳۷۰٦
فروشگاه ترمه چهارراه شاه	۵٦۱۹
شعبه بازرگانی حاج‌سیدحسن‌احمد زاده و پسران کشتی رانی	٤۵۷۹۲
شرکت سهامی بارو کشتیرانی	۳۰٤۸۲۵

تلفن های اطلاعات

تلفنخانه ۲۰۰۱۱ و ۲۰۰۱۶
شعبه اکبی ۳۰۲٦۳۳۵
۳۰۵۱۰۸
سازمان‌شهرستانها۳۰۵۰٦۷
سرویس‌حوادث ۳۰۳۵۶۹
کانون طوطی ۳۰۲٤۵۹۲
اطلاعات عمکی ۳۰٤۸۷۸
اطلاعات‌بانوان ۳۰۳۳۱۲

تقویم اطلاعات

پنجشنبه شانزدهم اردیبهشت۱۳۳۸
« بیست و هشتم شوال۱۳۷۸
« هفتم مه ۱۹۵۹
اذان صبح ساعت ۲ر۵۳
طلوع آفتاب ساعت ٦ر۵ دقیقه
غروب آفتاب ساعت ۱۸ و۴۷ دقیقه

دکترهای متخصص درپیماری‌های قلب

دکتر تیمور کلالی
متخصص بیماری های‌قلب‌ازدانشگاه پاریس خیابان شاه آباد عمارت ۱۰ طبقه پذیرائی بعداز ظهر ها
تلفن مطب ۳٤۱۲۲ منزل ٤۰۵۹٦

دکترهای متخصص درگوش و حلق وبینی
دکتر آزاد
متخصص گوش و گلو و بینی‌خیابان منوچهری کوچه ارباب جمشیدپذیرائی از ٤ تا ۸ر۵ بعداز ظهر تلفن ۳۹۵۸۸ و۳۹۵۸٤صبح‌هابا تعیین وقت قبلی

دکترهای متخصص درامراض داخلی
دکتر مسعود امینی
معالج بیماریهای ـ داخلی ـزنان‌و کودکان با بیست و دوسال سابقه طبابت ـ معالجه قطعی بیماری‌های: روماتیسم ـسیاتیك ـ چاقی مفرط درد اعصاب ـ فلج وسستی اعصاب بوسیله الکتروفیزیو تراپی با وسائل مدرن آلمانی اشعه ماوراء بنفش و مادون قرمز و ماساژ های طبی ـ شاهرضا ـ جنب سفارت هندوستان تلفن ٤٤۷۱٤

دکتر اخوان صادقی
بیماری های درونی ـ کودکان ـ پوست ـ مقاربتی سلسبیل چهارراه وثوق تلفن ٦۵۰۱۹

دکتر مصطفوی نسب
امراض داخلی ـ اطفال خیابان ارامنه تلفن ۲٤٤٤۳

متخصص بیماریهای جهاز هاضمه
دکتر رفیعیاز دانشگاه پاریس . معده ـ کبد ـروده ـپذیرائی۳تا۸ بعد از ظهر خیابان جامی اول کوچه پاریس .

پزشکان متخصص درجراحی پلاستیك
دکتر بحری
دانشیار دانشکده پزشکی متخصص جراحی زیبائی وپلاستیك خیابان سعدی روبروی پمپ بنزین تلفن ۳۰۲٤۸۹

احتیاجات زندگی

بازرگانی رستمی
نارمك چهار راه سر سبز و میدان سرسبز وسمنگان تلفن ۹۱۳۵۳
آ ـ٤۱٦٦ ۱ـ۲٦

پانسیون ساحل در رامسر باصرفه‌ترین محل برای آسایش خانواده ها دارای اطاق خواب ـ حمام ـ صبحانه (۱)

نقشه‌های ساختمانی

قبل از تهیه هرگونه‌نقشه‌ساختمانی از مجموعه نقشه‌های ساختمانی شرکت فرازنو دیدن کنید ابتدای خیابان منوچهری پاساژ ساعتچی تلفن ۳۰۲٦۰۱

آرایش وزیبائی
سالن آرایش وزیبائی آلبا تلفن٤٦۷۸۵ تحت نظر مادام هوانسیان ومتخصص آرایش سر آلبا شاهرضاجنب‌لوان‌تور

آژانس اردستانی
مطلع‌ترین موسسه درباره تهیه‌همه نوع مسکن و اتومبیل
نشانی ـ خیابان شاه چهارراه سی متری تلفن ٤۱۹٤۹

سالن جدید دوزندگی‌سلوك
افتتاح سالن جدید دوزندگی‌سلوك را باطلاع عموم آقایان میرسانیم . لاله‌زار مهران تلفن ۳۳۰۳٦

تعمیرات درمنازل
تعمیرات رادیو ـرادیو گرام ـ ضبط صوت‌و یخچال تحت نظر مهندس تحصیل کرده اروپا در منزل تلفن ۳۰۳۱۲٤

هما
بانوان باسلیقه
شیك ترین کیف عالی نرین مدل تحت‌نظر متخصصین کار آزموده با ارزانترین قیمت که درکیف‌سازی‌هما مقابل مجلس تهیه میشود اینباع فرمائید .

عروسی

جشن عقدکنان دوشیزه‌عالیه صدقی نژاد با آقای محمود صدری با شرکت جمع کثیری از بازرگانان و معاریف پریشب در باغ آقای ستوده واقع در تهران نو برقرار بود واز طرف خانواده های عروس وداماد از مدعوین پذیرائی بعمل آمد .

دفترخانه های درجه یك تهران

دفترخانه ۱۲٤ جلال زریر خیابان سعدی روبروی ایران‌تور تلفن۳۲۱۶۵

دفترخانه اسناد رسمی۱۳۹
رضا عاصم گرگان چهارراه معینیه تلفن ۳۵۸۳٤

دفترخانه اسناد رسمی درجه ۱ شماره ۷۹ بتصدی محمد امامی‌واعظ در چهارراه سید علی کوچه حریری شماره‌تلفن ۳۲۹٤۹

دفتر ازدواج ۲۲ و طلاق ۲٤شمال شهناز خیابان امین‌الدوله ایستگاه گلچین تلفن ۳۰۲۲٦۹ جعفری ابهری

صاحب امتیاز و مدیر مسئول: عباس مسعودی
چاپخانه اطلاعات — چاپ اداره خیابان خیام

گوناگون

از گوشه و کنار کشور انگلستان

هارول یاانرژی‌اتمی ماشینی‌که صدمیلیون درجه حرارت تولید میکند

بمناسبت مسافرت شاهنشاه به‌کشور انگلستان

یك‌دهکده کوچك‌باچندخانه محقر در ساحل رود تایمز جز اینکه در زمان جنك یك فرودگاه نیروی هوائی سلطنتی‌د رنزدیکی آن‌بوجود آمد و مدتی مرکز یك فعالیت‌زمان جنك بشمار رفت دیگر از هیچ‌جهت مورد توجه کسی قرار نداشت.

یك روز سرجان کاك کرافت دانشمند اتمی بریتانیا ضمن عبوراز این دهکده که ۲ ساعت راه بالندن فاصله دارد متوجه فرودگاه متروك نیروی‌هوائی سلطنتی شد و تصمیم گرفت این دهکده دور افتاده‌وآرام را تبدیل‌به‌بزرگترین مرکزتحقیقات اتمی جهان نماید. این کارانجام شد و اکنون متجاوز از ۵ هزار دانشمند و کارشناس اتم درهارول گرد آمده‌اند و میتوان به تحقیق گفت هیچ مرکز تحقیقاتی اتمی در جهان باندازه هارول به کشفیات مهم در زمینه استفاده از انرژی‌اتمی موفق نگردیده است.

سرجان کاك کرافت میگوید اگر انرژی اتمی کشف نشده بود بشر مجبور میشد آنرا اختراع کند زیرا مواد سوخت در جهان روبزوال است.

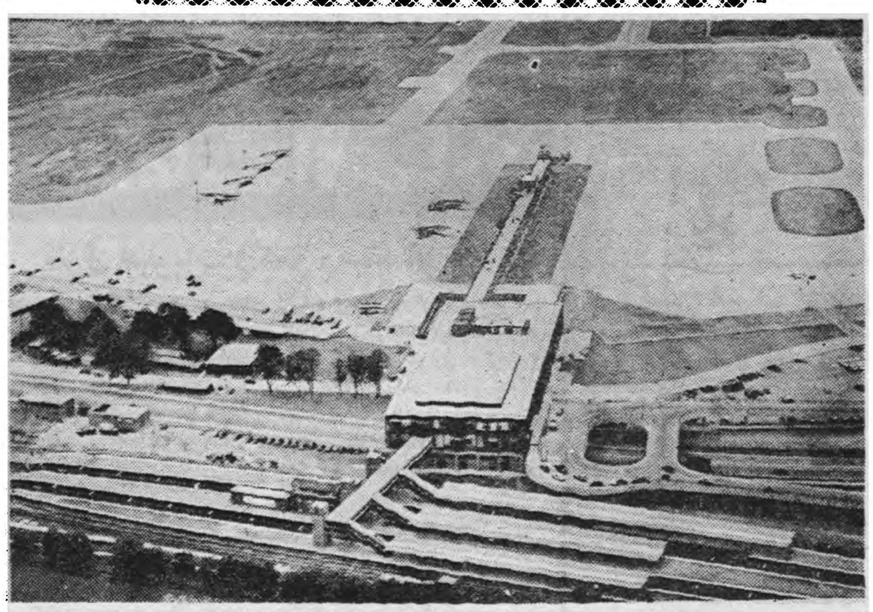

فرودگاه کاتوپك لندن‌که بزرگترین فرودگاه‌جهان‌است

تاکنون طرح چند کارخانه مولد برق اتمی بارزش یك میلیارد لیره بوسیله دانشمندان مرکز تحقیقات اتمی هارول تهیه شده که در نتیجه معادل ۱۸ میلیون تن زغال سنك صرفه جوئی شده‌است.

در هارول بود که برای اولین بار در جهان یك کارخانه برق اتمی ساخته شد و ماشین زتا که برای استفاده از انرژی بی پایان دریاها میباشد اختراع گردید.

وقتی شما نزدیك هارول میشوید هائی که زمانی فرودگاه نیروی‌هوائی سلطنتی را تشکیل میدادند تبدیل به آزمایشگاه و کارگاه شده‌اند.

درهارول‌دانشمندان باطرق‌مخصوص وابداعات بیشمار انواع کوره های اتمی ایجاد کرده و رادیو ایزوتوپ تولید مینمایند که در صنایع کشاورزی و پزشکی مورد استعمال فراوان دارد. نمونه هائی ازهواپیما و کشتی آینده که با انرژی اتمی کار خواهد کرد درست شده و ماشین زتا بزرگترین مظهرپیشرفت عظیم این مرکز تحقیقاتی خودنمائی می‌کند.

در آشیانه ها توده های انبوه

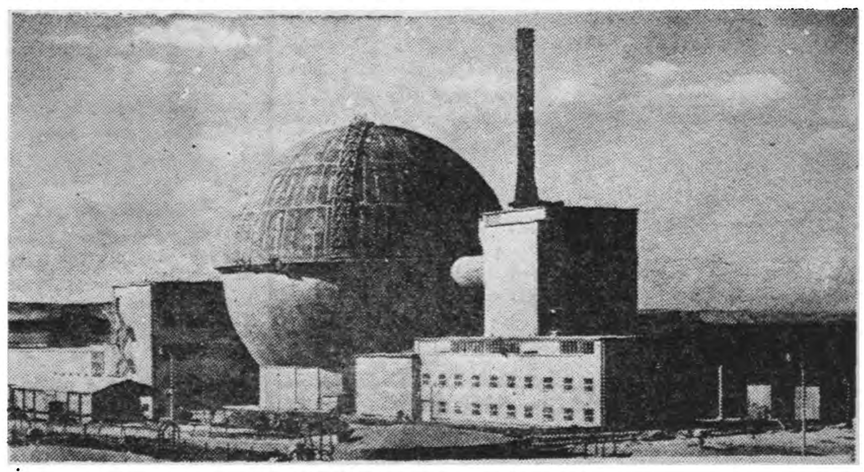

مرکز انرژی اتمی بریتانیا

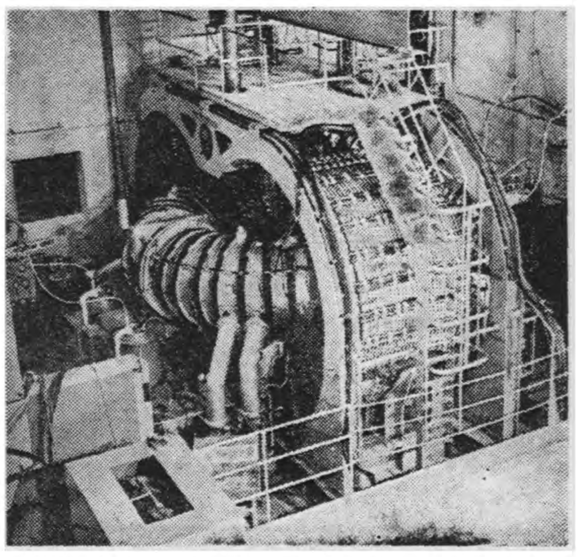

ماشین «زتا»که درتولید حرارت با خورشید رقابت‌میکند

انبوه عظیمی از ساختمانها و آزمایشگاه هاو کوره های اتمی می‌بینید. بندرت میتوان دوساختمان شبیه بهم در این محوطه که ۳۰۰ جریب وسعت دارد پیدا کنید. تمام آشیانه های بزرك هواپیماوساختمان گرافیت و اورانیوم متعلق به ۱۲سال قبل که هنوز ازخود رادیو ایزوتوپ متصاعد میکنند دیده میشوند این اورانیوم ها شاید تا سال ۱۹۷۰ که پیش بینی میشود بریتانیا دیگر به کارخانجات معمولی مولد برق‌احتیاج ندا‌شته باشد دوام نمایند.

در هارول یك سالن سخنرانی بزرگی وجود دارد که بسیاری از دانشمندان بزرك اتمی جهان درآنجا سخنرانی کرده‌اند. در همین سالن بود که اکادمی‌سین مشهور شوروی ایگور کورچاتوف سخنرانی معروف خود را هنگام بازدید خروشچف‌از انگلستان ایراد نمود و درباره مهار کردن بمب ئیدرژنی در شوروی جهت تولید قدرت محرکه برای صنایع مطالبی افشا نمود.

در اولین کنفرانس استفاده از انرژی اتمی برای صلح در ژنو دانشمندان اتمی هارول اعلام کردند که باراکتور زفیر میتوانند کوره های اتمی بسازند که در مقابل هر اتم که میسوزد دو اتم بوجودآورد. بر اساس همین ناختراع بود که راکتور مولد اتم سریع التولید در شمال اسکاتلند تاسیس شد.

برای اینکه پی بعظمت انرژی اتمی برده شود باید بدانیم که‌یك بسته اورانیوم باندازه یك ذره‌غبار میتواند برق کافی برای شهری که ۶۰ هزار جمعیت داشته باشدتولید نماید.

سرجان کاك کرافت درکنفرانس ژنوگفت دانشمندان هارول‌توانسته‌اند انرژی بمب اتمی را مهار کرده و مانندخورشید تولید انرژی نمایند.

اکنون هر هفته ۲ میلیون لیره هزینه این تاسیسات عظیم اتمی میگردد.

موزه ویکتوریا وآلبر قالی نفیس‌این موزه چهارصد سال قبل در اردبیل بافته شده

هنگام‌بازدید شاهنشاه‌ازموزه آلبرت‌در کنسنیگتون جنوبی یك فرش‌بسیار نفیس متعلق به ۴۰۰ سال قبل کار اردبیل که در زمان صفویه پایتخت ایران بوده به معظم له نشان داده خواهد شد . این فرش گرانبها که در دنیا نظیر آن کم است بطول ۱۰٫۵ متر وعرض ۳٫۵ متر بوده و رنگهای سرمه‌ای وارغوانی کمرنك وسایر رنگها بطرز بسیار زیبا و جالبی در آن بکار رفته است

ترنجی در وسط آن نقش شده که از بدایع صنعت فرش در جهان محسوب میشود .

وسط فرش نام‌استاد بافنده(مقصود کاشان) بچشم میخورد که تاریخ بافت را ۹۴۶ هجری معادل ۱۵۴۰ میلادی معین کرده است.

این فرش در گالری آثار اسلامی موزه جلوه گری میکند . در گالری های این موزه عظیم همه گونه‌آثار از معماری گرفته تا سفال سازی و کار روی چوب چشم هر بیننده را خیره میکند .

دراین موزه کارهائی از هنرمندان آسیا و آفریقا و شرق و خطوط بسیار زیبای عربی و کارهای‌سفالی، رنك آمیزیهای بدیع وهنر نمائی روی عاج متعلق به قرون ودهور گذشته بمعرض نمایش و تماشا گذاشته شده است.

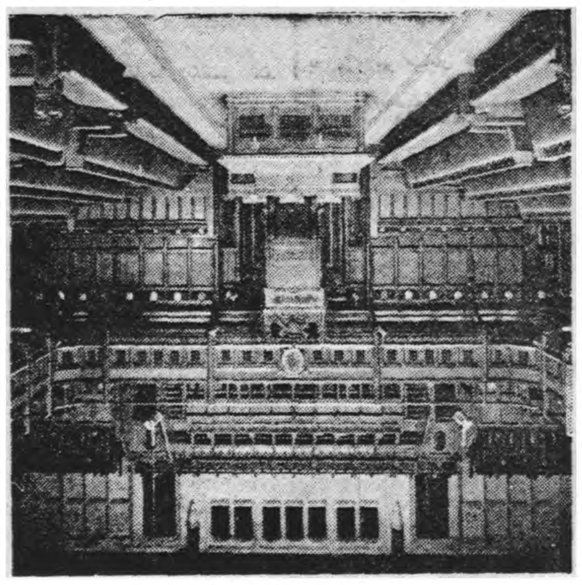

مجلس عوام بریتانیا

فهرست روزنامه‌های مهم بریتانیا

روزنامه‌های یومیه	تمایلات سیاسی	صاحبان آن	تیراژ
تایمز (۱۷۸۵- تاسیس)	مستقل	کمپانی تایمز-	۴۴۸٫۲۴۸
دیلی‌تلگراف (۱۸۵۵- تاسیس)	محافظه‌کار	کمپانی دیلی تلگراف-	۱٫۱۰۸٫۵۱۴
مانچستر گاردین-	لیبرال	کمپانی مانچستر گاردین-	۱۷۸٫۶۹۲
دیلی اکسپرس	مستقل	دیلی اکسپرس-	۴٫۰۴۰٫۵۷۳
دیلی میل-	محافظه‌کار	اسوشیتدنیوز-	۳٫۱۰۵٫۹۸۸
دیلی هرالد-	کارگر	حزب کارگر	۱٫۵۴۳٫۳۴۴
دیلی میرور-	چپ	دیلی میرور-	۴٫۵۴۶٫۴۵۳
دیلی اسکتچ -	محافظه‌کار	آسوشیتدنیوزپیپر	۱٫۲۴۳٫۹۴۸
لندن اونتیك-	محافظه کار	آسوشیتدنیوزپیپر	۱٫۲۴۵٫۰۱۳
هفتگی	تمایلات سیاسی		تیراژ
ساندی نیوزورلد-			۶٫۷۶۷٫۳۴۸
پی‌پل (۱۸۸۱)	مستقل-		۴٫۸۹۹٫۷۴۸
ساندی‌دیسپچ	محافظه‌کار		۱٫۸۴۴٫۸۵۷
ساندی پیکتوریال-	محافظه‌کار		۵٫۳۷۸٫۲۴۲

یکی‌از قلاع باستانی انگلستان که درشش‌قرن قبل بناشده

بهداشت‌خانواده

دیگر محکوم نیستید که موهای خودرا از دست بدهید

هیچ جوانی نیست که وقتی می‌بیند موهایش میریزد و نزدیك است طاس بشود ،اظهار خشنودی بکند و ازاین امر با آغوش باز استقبال کند زیرا جوان فکر مینماید که باینوسیله‌زود تر از موعد مقرر پیر شده و زیبائی خودرا از دست میدهد واگرچاره درد خود را از دیگران بخواهد آنهافقط میتوانند او را دلداری داده وبگویند که از بقیه موهای خود مواظبت‌نماید واگر با پزشکی مشورت کند، طبیب باو دلداری داده و امید روئیدن مجدد موی سرش را در وی زنده‌مینمایدولی برای معالجه طاسی باید عللی که سبب آن شده شناخت عجیب آنست که باازدیاد سن ریزش موی‌سربیشتر میگردد بطوریکه بیشتر اشخاص‌مابین سنین سی وسه الی سی وپنج طاس میباشند . .

تا آنجا که کشف شده ریزش‌مو به کار غدداخلی بدن ارتباط‌مستقیمی دارد ولذا برای معالجه آن بایدکار غدد را تنظیم نمود .

طاسی زنها وکودکان

این سئوال پیش می‌آید که چرا زنها و کودکان دچار طاسی نمیگردند وموهای آنها همچنان زیباو دست نخورده میماند ؟ جواب این سئوال آنستکه کار غدد داخلی آنها مرتب میباشد و بعلاوه در زنها هورمون زنانه مانع ریزش مو میباشد و آنها را از این خطر میرهاند .

یکی دیگر از علل ریزش مو کثیف بودن خون میباشد که در زنهابواسطه کار منظم دستگاه گردش خون این نقص کمتر بوجود می‌آید و بعلاوه دستگاه اعتصاب سمپاتیك آنها نیز کمك فراوانی بایشان مینماید .

پیشانی چین خورده

عجیب است ،آنهائی که موی خود را از دست میدهند دارای پیشانی بلند و صاف میباشند ولی‌کسانیکه دارای پیشانی کوچك میباشند موی سرشان دست نخورده باقیمانده و درضمن پیشانی اینگونه اشخاص چین خورده میباشد چرا چین خوردگی پیشانی از ریزش مو جلوگیری می نماید ؟زیرا اینعمل که ظاهرابسیار ساده میباشد در داخل پوست ، عضلات پوستی را بحرکت در آورده وقشر مورا نیز بحرکت درمی‌آورد وهمین حرکت رگها را تحریك نموده وخون فراوانی به مخاط پوست مو میرسد که برای زندگی مو لازم و مفید میباشد .

سه داروی جدید

مدتها است که برای علاج طاسی آزمایشات متعددی از طرف پزشکان بعمل می‌آید و تاکنون زحمات آنها نتایجی نیز ببار آورده است که از آن جمله میتوان از سه داروئی نام برد که برای رفع طاسی وجلوگیری از ریزش مو ،مؤثر و مفید تشخیص داده شده است .

داروئی ازمواد معدنی

یکی از اعضای موسسه امراض‌جلدی فرانسه چندین ماه بمطالعه پرداخت تا داروئی از مواد معدنی بر علیه طاسی کشف نماید و بالاخره در حین آزمایش ملاحظه نمود که پودر

هرروز مشت مشت مو درلای دندانه‌های شانه

هائی‌که برای تخفیف ترشح شدید معده بکار میرود قادر هستند که‌غدد مترشحه زیر پوست سر را بکار واداشته وفعالیت آنها را تشدید نمایند و از پودرهائیکه برای تخفیف ترشحات معده بکار میرود میتوان سیلیکاتها ، کائولین ، آلومین ، کلوئیدال ، تیتان ، کربنات آهك را نام بردو کائولین و تیتان اثر بیشتری دارند .

پنجاه درصد

مواد معدنی فوق برروی صدهانفر آزمایش گردید و تقریبا پنجاه در صد از موهائی که آماده ریزش بودند از خطرنجات یافتند .

طریقه استعمال

مواد معدنی فوق‌الذکر را بایدشب هنگام و قبل از خواب برروی سر مالیده و خوب ماساژ دادو صبح نیز سررا باصابون ویا برس پاك نمود باید این عمل مدتها ادامه یابد وترك نگردد .

تزریق شیر

دومین داروئی که اینروزها نام‌آن بگوش میرسد تزریق عضلانی شیری است که برای‌اولین بار از پستان پستانداران خارج گردیده است . آزمایش نشان داده که این تزریق بسیار مؤثر میباشد منتهی باید چهل الی شصت بار تزریق نمود تا نتیجه مثبت بدست آید .

پماد ویتامین آ

بعضی مواقع طاسی براثر خشك شدن قشر پوست سر ایجاد میگردد ودر اینحال استعمال پماد «ویتامین‌آ» توصیه میشود و باید در حین‌بکار بردن پماد ماساژ کافی بعمل‌داد .

هورمون زنانه

یکی از داروهای مؤثری که از ریزش مو وطاسی سر جلوگیری مینماید هورمون زنانه میباشد چنانکه اگر مقدار این هورمون در زنی کم گردد مویش خواهد ریخت و طاس خواهد شد .

در جهان سینما

بقیه فیلم‌های معرفی شده در فستیوال سینمائی کان

آمریکا

کارگردان ریشار فلیشر
بازیگران: اورسن ولز ، یان دارسی، استکول

نابغه جنایت

این فیلم رامیتوان فیلم جوانان کمتر ازسی سال نام‌نهاد زیراتهیه کننده‌آن بیست وچهارسال داشته وسه تن ازبازیگران‌آن نیز کمتر ازسی سال دارند.

«نابغه جنایت»داستان جنایتی است که درسال ۱۹۲۴ درشیکاگوانجام گرفته است. دومحصل جوان از خانواده های ثروتمند و معروف پسر یکی ازمیلیاردر ها را بقتل رسانده وفکر مینمایند که کسی براز جنایت آنها پی نخواهد برد ولی بالاخره جنایتشان برملاشده وتسلیم صندلی الکتریکی میگردند. وهنرپیشه زن این فیلم‌بنام‌دیان‌دوتن هنرپیشه‌ای‌که رل جوانان جنایتکار رابازی مینمایند دین‌استکول وبردفورددیلمن نام دارند ورل خودرا بخوبی بازی می‌نمایند. دارسی نامیده میشود اما آنچه‌که باین فیلم رونق فراوانی می‌بخشد شرکت اورسن ولز میباشدکه رل قاضی رابازی مینماید و باکوشش فراوانی جنایت راکشف مینماید .

مکزیك

مجارستان

کارگردان : زولتان‌فابری
بازیگر : ماری تورسکی

«آنا»

داستان اصلی این فیلم از کتاب نویسنده مجار «زسوکوسزتولانی» اقتباس شده و داستان آن درآستانه جنك جهانی میگذرد دختر دهاتی جوانی بنام آناهکده خودرا ترك می‌نماید تادر خانه‌ای به خدمتکاری مشغول گردد و از ارباب خود حامله شده و ارباب اورا از خانه ، بیرون مینماید .

کار گردان این فیلم «زولتان‌فابری» نام داشته و ماری‌تورسکی رل آنارا بازی مینماید .

«کوکارشا»

فیلم مکزیکی کار گردان ایسمائل رودریگز بازیگران ماریا فلیکس دولرس دل ریو و امیلو فرناندز

«لاکوکارشا» نام زنی است که‌لباس سربازی بتن نموده ودر جنك‌خدمت کرده وبه مواظبت ازسربازان و زخمی هامیپردازد.

این زن دردسته انقلابی سرهنك زتا خدمت مینماید وسرهنك‌معشوق «لاکوکارشا» رازخمی مینماید و این امرکینه‌ای دردل این‌زن بوجود می‌آورد وبالاخره نیز درجریان یك حمله زخمی میگردد.

ایسمائل رودریگز کارگردان‌این فیلم، بزرگترین هنرپیشگان‌مکزیکی یعنی ماریا فلیکس دولرس دلریو پدرو آرماندریزرادراین‌فیلم شرکت داده است ورل «لاکرکارشا» را ماریا فلیکس بعهده دارد .

بقیه فیلم‌ها درشماره های آینده معرفی میشود

مسائل روز

یك علت ترقی قیمت‌ها

تاثیر افزایش حقوق‌ها ـ ترقی قیمت ۱ ـ نقش بودجه ۱۳۳۷

گروهی ازخوانندگان مادرچندروزاخیرطی نامه‌هائی خواسته‌اند که‌علل ترقی قیمت‌های فعلی رامورد بحث‌قرار دهیم. یکی‌از نویسندگان این‌نامه‌ها که‌اززمره مطلعین اقتصادی بشمار میرود وگاه گاه نامه‌هائی درباره مطالب این ستون مرقوم میدارد نوشته‌بود که‌مسلما گرانی امروزه بدون علت‌اقتصادی ومالی نمیتواند باشدو بهتراست که‌این علل مورد بحث‌قرار گیرد تااز تکرار آن خودداری شود وقیمت‌ها درسال های آینده مداوما ترقی نداشته‌باشد.

دراین باره باید تذکر دهیم که‌در مقالات سال گذشته وسال ۳۶هنگامیکه بودجه‌کل کشور مطرح بود این مسئله مورد بحث قرار گرفت وترقی قیمت‌ها درسال جاری در مقالات مذکور پیش‌بینی گردید.

همانطور که‌نویسنده محترم نامه‌اشاره کرده‌اند ترقی فعلی قیمت‌ها بدون علت یاعلل قبلی نیست ویکی‌ازمهمترین این علل افزایش ناگهانی مخارج بودجه‌سال گذشته است که ۷۰۰۰میلیون ریال نسبت به‌بودجه‌سال ۱۳۳۶ افزایش داشت.

درهمان هنگام که‌بودجه ۱۳۳۷ دردولت ومجلس مطرح بود درهمین ستون اشاره کردیم که‌بودجه مزبور موجب‌ترقی قیمت‌ها خواهد شد.

ودرشماره ۱۹اسفند ۱۳۳۶ تحت‌عنوان «بودجه‌سال ۱۳۳۷» درهمین ستون درباره اثرات بودجه مزبور چنین نوشته شد:

«... تولید بمیزان افزایش‌قوهٔ خرید بالا نمیرودوافزایش قیمت‌ها تسریع خواهد شد... طبقات مزدبگیر برای‌افزایش حقوق فشار خواهند آورد... کرایه‌خانه وقیمت تولیدات داخلی افزایش خواهدیافت وچون میزان تولید با میزان درآمدها تطبیق نمیکند تورم توسعه خواهدیافت... وبا ایجاد تورم ازقدرت پول کاسته خواهد شد وطبقات فقیرتحت فشار بیشتری قرار خواهند گرفت...»

واشاره شدکه قسمت مهمی ازاین فشارهاناشی ازافزایش بودجه پرسنلی دولت وافزایش حقوق کارمندان لشکری و کشوری خواهد بود.

اما درآن هنگام گروهی ازآقایان کارمندان دولت‌نسبت باین نظریات اعتراض کردند وبعضی‌از ایشان مارا مخالف منافع خوددانستند وعلت این‌امر آن‌بود که‌ماخطر افزایش حقوق‌کارمندان کشوری ولشگری‌را قبل از همه‌متوجه‌خود کارمندان میدانستیم ومعتقد بودیم که‌میبایست ازمحل ۴۰۰ میلیون تومان پولی که‌برای افزایش حقوق هاکنارگذاشته شده برای اجرای پروژه‌هائی‌از قبیل تاسیس فروشگاه‌های بزرك وخرید خواربار از دست‌اول وفروش آن‌به‌نصف قیمت بکارمندان واجرای پروژه‌خانه سازی اقدام شود وازپرداخت اضافه حقوق بکارمندان که‌موجب بالارفتن قیمت‌ها میشود خودداری گردد.

ولی این نظریات درآن‌هنگام اجرانشد واینك ۴۰۰ میلیون تومان اضافه حقوق جزء تعهدات دائمی دولت‌درآمده وازطرف دیگر قوه‌خرید کارمندان نیزدرحدود قوه خرید ایشان‌در۱۳۳۶وشایداندکی کمتراست‌وباین‌ترتیب‌هم‌بودجه وهم کارمندان تحت‌فشار هستند وناله طبقات مزدبگیر دیگر هم به‌آسمان رسیده واین وضع نتیجه‌عدم توجه به‌نظریاتی است که‌ازنیم‌قرن‌قبل‌تاکنون درکشورهای دیگر تجربه‌شده ولی‌ما مایلیم که‌همچنان روزگار رابه‌تجربه بگذرانیم ولی البته افسوس برگذشته سودی ندارد واینك تنها راهیانیکه برای تعدیل این وضع درمقابل ماقرار داردایناست که‌اولا ازافزایش دستمزدها وحقوق‌اسمی بهرنحو وعنوان خودداری کنیم وثانیا برای افزایش تولیدات نیز بطرق مختلف‌اقدام نمائیم تا متدرجا تعادلی بین قوه خرید وکالا بوجود آید.

مهدی بهرمند

تشکیل یك شرکت مقاطعه‌کاری

سرمایه یك شرکت ده میلیون ریال افزایش پیداکرد

شرکتهای جدیدالتاسیس در ظرف هفته‌اخیر عبارتندازشرکت پیسانیر با مسئولیت محدود که بمنظور انجام اسفالت کاری خیابان های تهران‌از راه مقاطعه کاری وپیمان‌با شهرداری تشکیل شده سرمایه این شرکت مبلغ یك میلیون ریال است و مدیریت شرکت بعهده آقایان آلبرت سعید مهرو محمد مهدی آل‌طعمه میباشد در شرکت سهامی پلدشت بعضی از مواد اساسنامه تغییر وسرمایه شرکت‌رااز مبلغ‌ده میلیون ریال به بیست میلیون‌ریال افزایش دادند در مقابل سه‌شرکت قدیمی منحل شد یکی ارژنك که آقای هوشنك کنعانی و یعقوب‌پور مرادی بسمت مدیران تصفیه آن انتخاب گردیدند دیگری شرکت توسعه تاسیسات الکتریك بامسئولیت محدود که آقای مهندس فریدون ربیعی بسمت مدیر تصفیه‌آن انتخاب شد. سومین شرکت منحله موسوم به شرکت سهامی الگا میباشد که آقای داود القانیان بسمت مدیر تصفیه شرکت تعیین شده است.

تنزل گوجه‌فرنگی

ازهفته آینده کاهو کمتر به‌بازار خواهدآمد

امروز بازار تره‌بار نسبت بروزهای گذشته نسبتا رونق داشت ودربین اقلام‌تره‌بار بیشتر کدو وخیار به طهران حمل میشدولی‌از روز گذشته زمینه کاهوی بابل وساری‌دربازار کم شده وانتظار میرود ظرف هفته آینده‌بعلت کمی‌زمینه کاهواز نقاط نامبرده دیگر کاهو بطهران حمل نگردد باین‌واسطه ازروز گذشته مصرف خیار وکدو وگوجه فرنگی زیاد شد.

مظنه عمده فروشی تره‌بار دربازار بشرح زیر میباشد.

خیار دانه ۲تا۳ریال گوجه‌فرنگی پندرعباس کیلوئی ۲۰تا۲۵ ریال‌و آبادان ۴۰تا۵۰ ریال کدو دانه‌ای نیم تا۲ریال وسیب شمیرانی ۵۰ تا۶۰ریال لبنانی ۵۰تا۷۰ ریال‌نخود سبز مازندرانی ۸تا۱۰ریال ورامینی ۷ریال ریواس ۸تا۹ریال کاهوبابل ۵۰ر۲ریال‌ساری ۵تا۶ریال موز دانه‌ای ۳تا۵۰ر۴ ریال باقلاکاشان ۸ریال هویج ۱۰تا۱۵ ریال کلم۱۵ ریال گوجه سبز درفشی ۱۲تا۱۶ ریال فوره کیلوئی ۳۵تا۴۵ ریال لوبیای سبز خرمشهر کیلوئی ۵۰ ریاله

اعلام‌خطر دبیرخانه شورای‌عالی اقتصاد دربارهٔ‌موازنه پرداخت ها

بعلت سررسیداقساط‌وامهای خارجی، درسالهای آینده ناچار بتحمل مضیقه‌های شدید ارزی خواهیم بود

باید واردات کالاهای لوکس ممنوع شود وکالاهای نیمه‌لوکس طبقه‌بندی‌گردد وتعرفه‌های‌حمایتی برکالاهای وارداتی مشابه کالاهای داخلی وضع‌گردد

دبیرخانه شورایعالی اقتصادوضع بازرگانی خارجی وموضوع حمایت از صنایع داخلی را مورد بررسی قرار داده وگزارشی از آن برای طرح درشورای عالی اقتصاد تهیه کرده‌است.

دبیرخانه شورا دراین گزارش اشاره کرده‌که درسال‌های گذشته برای مصرف درآمدهای نفتی و تامینی ثبات قیمت‌ها یك سیاست تجارت خارجی آزاد اتخاذ شد.

وباوجود پرداخت های خارجی زیاد موازنه پرداختهای خارجی تامین کشت ولی ازسالهای آینده بعلت سررسید اقساط وام‌های خارجی ممکن‌است‌اجرای این‌سیاست امکان پذیر نباشد ودولت‌مجبور شود تا یکباره بصرفه‌جوئیهای‌ارزی سنگین ومحدودیت شدیدواردات بهره‌زادیا باتمدید وام‌های فعلی ووام‌های جدید مهلتی بگیرد.

بدیهی است هیچیك‌از این دوراه حل موافق مصالح اقتصادی کشور بنظر نمیرسد وبایستی ازهم‌اکنون بفکر چاره بود.

بنابگزارش خزانه‌داریکل سررسید اعتبارات ووام‌های وزارت خانه‌ها وسازمانهای وابسته بدولت‌تاپایان مهر ۱۳۴۷ بدون درنظر گرفتن وام‌های دریافتی درهفت‌ماه اخیر ۲۶۸ر۴۰۲ر۰۵۴ دلار استوسنگین ترین سال‌ها ازنظر سررسید وام سال جاری است که باید ۶۵ر۵۵۳ر۰۴۹ دلار پرداخت شود. اقساط سالهای بعدباین شرح‌است.

سال سی‌ونه ۶۰ر۵۰۶ر۰۴۶ دلار سال چهل ۴۹ر۵۷۶ر۰۵۶ دلارسال چهل ویك با۳۴ر۲۳۴ر۰۰۷ دلار همچنین در سالهای بعد نیز مقادیر هنگفتی بابت اقساط باید پرداخت کشوریکه‌بایددرسال‌های‌آینده‌بیش از سیصد میلیون دلار اصل وفرع اعتباراتی راکه برای‌توسعه اقتصادی وتامین مخارج ضروری تحصیل نموده بپردازد وگذشته از آن‌ممکن است وام‌های تازه‌ای هم بگیردونیز باید عدم تعادل بازرگانی خارجی خویش راجبران وموازنه پرداخت های خودرا تامین نماید بایدقسمتی از واردات غیر ضروری وتجملی خودرا محدود نماید. زیرا مشکل تحدید واردات دیر یازود پیش خواهد آمد منتها اگر از هم‌اکنون بفکر آن‌باشیم اثرتصمیمات‌متخذه روی وضع عمومی اقتصادی ما محسوس وجزئی خواهد بود در صورتیکه اگر این تصمیم درسال های آینده وتحت فشار مشکلات ارزی مملکت اتخاذشود عمومیت آن وتاثیر فوری‌اجتناب ناپذیر تحدید کلی واردات درسطح‌قیمتها وقوه خرید واحد پول ملی مباین مصالح اقتصادی خواهد بود.

دبیرخانه شورای عالی اقتصاد پیشنهاد نموده است که کالاهای وارداتی براساس احتیاجات کشور ومصالح توسعه اقتصادی ایران طبقه‌بندی شده واز ورود کالاهای تجملی و بیفایده بکلی جلوگیری شود.

ورود بعضی کالاها مانند ماشین آلات صنعتی‌وکشاورزی بایدترویج شود وبعضی کالاهای دیگر نظیر اتوموبیل سواری ویخچال وتلویزیون ورادیو وغیره باید طبقه‌بندی شده وانواع‌بزرك وتجملی آن سود بازرگانی زیادی داشته باشد. ولی محدودیت درورود انواع کوچك‌آن که‌مورد احتیاج طبقه متوسط‌است ضرورتی ندارد وبر عکس کالاهائی نظیر اسباب بازی و کالاهای‌مصنوعی وشکلات ومشروبات الکلی باید بکلی منع شود.

برای پیشرفت صنایع وبهبود محصول آنها باید سیاست‌حمایتی سودبازرگانی اتخاذ شود. از آنجا که منع‌ورود کالاهای ضروری که مشابه آن در ایران تهیه میشودبا اصل آزادی رقابت مباین بست بهتراست حمایت‌از محصولات‌داخلی ازطریق اخذ سود بازرگانی بنحو موثرتری عملی گردد ودراین‌مورد بهترین راه حل این است که در صورت افزایش تولید داخلی در بعضی از رشته‌ها سود بازرگانی اجناس مشابه خارجی افزوده‌شود. بدیهی است چنانچهٔ محصولات داخلی برای رفع احتیاجات کشور کافی نباشد تقلیل بعدی سود بازرگانی میسر خواهد بود.

درپایان گزارش دبیرخانه‌اظهار نظر کرده‌است که‌بعقیده دبیرخانه شورای عالی اقتصاد سیاست‌تجارت خارجی ایران درحال حاضربصورت یك شکل اقتصادی درآمده ونباید فقط از لحاظ بازرگانی موردتوجه قرار گیرد بلکه باید برحمایت صنایع تعادل موازنه تجاری، توازن پرداخت ها ورعایت قوانین‌اجتماعی وکار مبتنی باشد.

اطلاعات اقتصادی

تنزل حبوبات وکمی زمینه مرغ

محصول نو غلات درهفته‌های آینده وارد بازار خواهد شد

بازار خواربار در هفته گذشته‌راکد بود ونسبت بهفته های گذشته چندان رونقی نداشت مظنه‌حبوبات تنزل‌نمود وعلت تنزل‌نرخ حبوبات این است که محصول نو در آینده نزدیکی به بازار میرسد.

مظنه خواربار در بازار بشرح زیر میباشد.

حبوبات ـ بازار حبوبات راکد است ومظنه تنزل نمود مظنه حبوبات‌بشرح زیر میباشد.

ماش کیلوئی ۵۰ر۱۰ ریال .عدس ۱۰ تا ۲۳ ریال لوبیا سفید درشت ۱۸ ریال ریز ۱۶ ریال لوبیای چیتی ۱۸ ریال قرمز ۱۵ ریال چشم بلبلی ۱۷ریال نخود ۱۵ تا۱۸ ریال لپه ۲۲تا ۲۸ ریال لپه باقلا ۸ تا ۱۰ریال باقلا مازندارانی ۵ریال .

مرغ ـ زمینه مرغ در بازار کم‌است ومعاملات انواع مرغ وتخم مرغ راکد میباشد.

مظنه آن بشرح زیر است : مرغ اردبیلی دانه‌ای ۱۱۰ ریال رشتی ۸۰ ریال نیمچه ۶۰ ریال جوجه ۵۰ ریال بوقلمون دانه‌ای ۲۰۰تا ۳۵ ریال غاز ۱۲۰ ریال اردك ۵۰ ریال تخم مرغ اردبیلی هزاری ۱۸۰۰ ریال رشتی ۱۵۵۰ ریال همدانی ۱۵۵۰ ریال اصفهانی ۱۴۰۰ ریال .

غلات ـ بازار غلات رونق دارد .ودر هفته های آینده محصول نو ببازار میرسد .

مظنه آن بشرح زیر است :

گندم خرواری ۱۷۰۰تا ۲۰۰۰ریال جو ۱۲۰۰ تا۱۲۵۰ ریال .

برنج ـ بازار برنج راکد است و مظنه آن بشرح زیر میباشد .

برنج صدری دنگی آملی کیلوئی ۵۰ر۱۸ تا ۵۰ر۲۰ ریال رشتی ۱۹ تا ۰۰ر۲۲ ریال دمسیاه ۲۳ تا ۵۰ر۲۶ ریال .

روغن ـ بازار روغن همچنان راکد است وهنوز محصول جدید مانند سال قبل ببازار نرسیده است و قیمت روغن هنوز تنزل نکرده مظنه روغن بشرح زیر میباشد .

روغن کرمانشاهی کیلوئی ۱۵۸ریال شیرازی ۱۵۲ ریال روغن تازه مفان ۱۳۰ ریال .

روابط ایران وژاپن ونگرانی تجار

باانتشار لیست سهمیه ژاپن، امکانات صادراتی ازتجار ایران گرفته شده است

بازار تهران امروز وضع عادی داشت .

نظر جدیدی که در مورد قرار داد بازرگانی ایران و ژاپن از طرف‌ژاپنی ها مطرح شد موجب ناراحتی بعضی از تجار صادراتی گشته زیرا برای صدور بعضی از کالاها از قبیل خشکبار و کتیرا و فرش بانتظار انعقاد قرار داد ایران وژاپن میباشند وقبلا امید میرفت که قسمتی از این کالاها که هم اکنون بازار راکدی دارند بژاپن صادر شود .اما در وضع فعلی معلوم نیست کی‌چه وقت اختلاف فی‌مابین حل خواهد شد گله تجار ازژاپن اینست که مطالعه قرار داد بیش از حد بطول کشیده ودر نتیجه سهمیه شش ماهه اول امسال‌منتشر شد وامکانات صدور از ایران سلب گردیده است .

بازار پشم عادی است وقیمت پشم در هفته جاری‌کمی تنزل داشت‌پشم شسته مشهد در حدود ۵تا ۱۰ ریال تنزل داشت ومظنه امروز آن کیلوئی ۱۰۰ ریال بود .

بهای پشم های مختلف دیگر بشرح زیر است پشم ناشور مشهد ۵۴

تقلیل صید ماهی

صید ماهی در بندر پهلوی به مناسبت مساعد نبودن هوا بمقدار قابل ملاحظه‌ای تقلیل یافته وپیش بینی میشود که اگر هوا ابتداطوفانی وبارندگی شده وبعد صاف و آفتابی گردد صید ماهی یکبار افزایش‌یابد

زنجان

آگهی تشکیل مجمع عمومی عادی

بدین‌وسیله باطلاع کلیه صاحبان سهام صندوق تعاون روستائی زنجان میرساند که مجمع عادی صندوق درساعت چهاربعدازظهر روز دوشنبه مورخ ۲۷اردیبهشت سال ۱۳۳۸ درمحل بانك کشاورزی زنجان تشکیل میگردد .از کلیه صاحبان سهام صندوق خواهشمند است درروز وساعت مقرر درمجمع مزبور حضور بهمرسانند .

دستور جلسه مجمع عمومی

۱ـاستماع گزارش هیئت‌مدیره و تصویب ترازنامه سال ۱۳۳۶

۲ـانتخاب دونفر بازرسان صندوق

آ_۴۱۷۴ صندوق تعاون روستائی زنجان

آگهی مناقصه

بنگاه کل داروئی ایران مقدار یانزده هزاریارد چطائی ۱۱۷هندی‌و دویست کیلو نخ‌چطائی اعلامورد نیاز سال جاری خودرا از طریق مناقصه خریداری می‌نماید .

داوطلبان میتوانند بامراجعه به‌اداره حسابداری بنگاه (جنب بانك ملی بازار سمرای‌سینما) ودریافت برك شرایط مناقصه ومشاهده‌نمونه چطائی و نخ‌مورد نیازپیشنهادات خودرا تاآخروقت اداری روز۲۲ر۲ر۳۸ بدفتر اداره حسابداری بنگاه تسلیم ورسید دریافت دارند .

پیشنهادات واصله‌درساعت ۱۰صبح‌روزبعد در حضور کمیسیون‌متشکله باز وقرائت خواهدشد .

مدیرعامل بنگاه سمهندس ابراهیم‌امامی

آ_۴۲۴۶

شیگاگو استوك‌یاردروچرچ کورپوریشن ایلینوا

کشور های متحده امریکا صاحب اختراع مربوط به طریقه و دستگاه جهت ذخیره کردن گاز قابل احتراق در حالت سرد وبشکل مایع» که در ایران بشماره ۲۲۳۹ بنبت رسیده است بهره برداری از اختراع مزبور را باشخاص ذینفع پیشنهاد مینماید برای کسب‌اطلاع بیشتر بدفتر وکالت ر.آقابابیان خیابان نادری کوچه نوبهار مراجعه فرمایند .

آ_۴۳۱۲

آگهی هیئت تصفیه کمیسیون ارز

چون مدت قانونی اختیارات هیئت تصفیه کمیسیون ارز در آخر مهرماه ۱۳۳۸ بپایان میرسد وپس از انقضاء مدت مزبور پیمان‌سپاران نمیتوانند از ارفاق مصرحه در قانون مزبور استفاده‌نمایند لهذابدینوسیله اخطار میشود که آقایان بازرگانان صادر کننده از این فرصت استفاده نموده برای واریز تعهدات معوقه خود بتصفیه کمیسیون ارز مراجعه نمایند بدیهی است در صورت عدم مراجعه پرونده آنها بدادگاه احاله وطبق آراء صادره‌درباره نامبردگان رفتار خواهد شد .

آ_۴۳۳۲ ۱ـ۳

آگهی تغییر بعضی ازمواد اساسنامه و تعیین مدیران درشرکت سهامی ترانسپورت اروپا وشرق (ایران) و حق‌امضاء وتاسیس شعبه درخرمشهر باسرمایه پنج‌میلیون ریال ثلث پرداخت ثبت شده بشماره۵۴۰۷

طبق‌نامه شماره ۷۳۱۲مورخه ۲۰ر۱۲ر۳۷شرکت سهامی ترانسپورت اروپا وشرق (ایران) به‌پیوست صورت جلسه مجمع‌عمومی فوق‌العاده مورخه ۱۶ر۲ر۳۷ضمن اصلاح مواد ۱۸و۱۹اساسنامه تغییرات زیر در شرکت حاصل گردید .

۱ـآقایان گابریل‌خیاط‌مانوئل قولیان‌وپیرعزیزیان بسمت اعضاء هیئت مدیره برای مدت دو سال و آقای مانوئل قولیان بسمت مدیر عامل تعیین گردیدند .

۲ـحق‌امضاء کلیه اوراق بهادار وچکها بامدیرعامل باتفاق آقای گابریل خیاط میباشد .

۳ـآقای واقارشاك آقاجانیان برای مدت یکسال بسمت بازرس شرکت انتخاب گردید .

۴ـشرکت در خرمشهر بتاسیس شعبه مبادرت و آقای مارسل کیکانو بسمت مدیر شعبه درخرمشهر تعیین گردید ونامبرده‌میتواند اوراق بانکی وکمرکی واوراق عادی‌را درشعبه خرمشهر از طرف رئیس‌اداره ثبت‌شرکتها‌وعلائم‌تجارتی واختراعات سهدی‌نراقی شرکت به‌تنهائی امضاء نماید .

آ_۳۶۸۵

پاسخ باطاق بازرگانی

درشماره ۹۹۰۰۰روزنامه اطلاعات اطاق بازرگانی در اطلاعیه خود اشعارداشته‌بود که پیشنهادات واظهارات بنام محمد جواد حریری‌دبیر اتحادیه بازرگانان منتشر میشود مربوط به‌آقای محمد جوادحریری معاون اطاق بازرگانی نمیباشد اتحادیه بازرگانان وپیشه‌وران تهران و اتحادیه های وابسته به‌آن وشورای عالی خواستاران انجمن شهر توضیح‌میدهد که آقای محمد جواد حریری فرزند مرحوم حاج‌میرزا علی‌حریری‌بازیك دودمان کهن‌وشریف‌تهران‌وازبازرگانان‌مطلع‌وروشن‌فکر و عضو مؤثر و فعال هیئت مدیره اتحادیه وشورای عالی بوده که پیوسته نظریات اقتصادی واجتماعی ایشان مورد علاقه و توجه‌اعضاء اتحادیه وشورای عالی ومحافل اقتصادی واجتماعیست آقای معاون اطاق بازرگانی چنانچه احساس ناراحتی میفرمایند ممکن است کلمه کمانشاهی را بعداز حریری بنام خود اضافه نمایند تابهتر شناخته‌شوند.

رئیس اتحادیه بازرگانان و پیشه‌وران و شورای عالی خواستاران‌انجمن‌شهر تهران حاج‌سید ذبیح‌الله ملك پور

آ_۳۶۷۱

کشت وزرع در اراضی قزلحصار

امسال پائیز در اراضی قزلحصار که زهکشی و شیرین کردن آبهای آن آغاز شده کشت وزرع خواهد شد قزلحصار دارای مقداری‌آبهای راکد است واین باطلاق ها نیز خشك خواهد شد.

صادرات پنبه بوشهر

در اسفند ماه ۳۷ مقدار ۲۱۰۷۶۵ کیلو پنبه از طریق گمرك بوشهر بخارج از کشور صادر شده‌است.

بهلر

شرکت سهامی خشکه و فولاد تهران

خیابان خیام ـ شمال پارك شهر

تلفن ۳۰۴۵۷۱ـ۳۰۴۵۷۲ـ۳۰۴۵۷۳

آ_۴۱۱۲ ۱ـ۳

شرکت سهامی فرش وطن — زیر نظر برادران متینی

فرش وطن

بازشهای خوش نقش کارخانجات عطائی

معاوضه فرشهای کهنه‌شما

هراندازه فرش وبهر نقشه بخواهیداگردرمیان صدها فرش موجود نبود

سفارش بدهید درمدت کوتاهی تحویل میشود

نشانی: خیابان شاه ـ چهارراه اردیبهشت تلفن ۴۷۸۱۳

کنتینتال

محکمترین لاستیک

درسخت‌ترین شرایط

Continental EM special

حوادث کوناگون

پس از نیم قرن

دختر وپسر مردی‌که زنش را طلاق داده بود برسرش ریختند و ویرا بشدت کتك زدند !

عصر دیروز در کلانتری ۲۲ یك پرونده جالب از اختلافات زناشوئی تشکیل شد .

شرح واقعه باینقرار است :

پیر مرد ۷۲ساله‌ای بنام غلامرضا در حالیکه خون از سر و صورتش جاری بود بکلانتری مراجعه کرد و یکراست باطاق کلانتر رفت وگفت: پنجاه سال قبل با همسرم محترم ازدواج کردم ودراین مدت دارای چندین فرزند شدیم که آنها اکنون خود فرزندانی دارند .

زنم در طول این مدت با حرف های نیشدار خود مرا بستوه آورده‌بود ولی‌چون هنوز در خانه بچه داشتم خون دل میخوردم وحرفی نمیزدم تا اینکه یکماه قبل آخرین فرزندم راکه دختر بود شوهر دادم ودو روز بعد نیز بمحضر رفته و محترم را مطلقه نموده وخانه‌وزندگیم رابرایش‌گذاشته وخود در گوشه‌ای مخفی شدم .

وساطت بچه‌ها

در این یکماه که پنهان بودم واقعا از زندگی لذت بردم تا اینکه دیروز فرزندانم مخفی گاه مرا کشف کرده وبرای آشتی دادن من ومادرشان اقدام کردند ولی من موافقت‌نکردم عصر امروز نیزدخترم‌صغری برادرش اصغر وزن وشوهر وبچه‌هایشان‌نزد من آمدند وگفته های دیروز را تکرار کردند که طلاق را رجوع‌کنم زیرا سرپیری خوب نیست که مادرشان‌را طلاق دهم این بار هم موافقت نکردم که ناگهان محترم که معلوم بود از پشت در حرفها را گوش میکند از در وارد شد وپاره اجری را که در دست داشت بر فرق من کوبید در این موقع دختر وپسر ودامادم نیزباو کمك کردند ومرا بقدری زدند که بیهوش شدم وقتی‌بهوش آمدم باینجا آمدم .

بدستور رئیس کلانتری غلامرضا که کارمند بازنشسته‌است بیمارستان رازی منتقل وبستری شد و محترم وصغری واصغر با پرونده بدادسرا اعزام گردیدند .

مجروحین نزاع

دیشب ۵نفر در اثر نزاع در تهران مجروح شده‌اند اسامی آنان بدینقرار است :

هوشنك منصوری فرزند علی ۲۲ ساله در بخش ۲- مهین کریمی ۲۷ ساله فرزند احمد - احمد حبیب فرزند حسن ۲۵ساله در بخش ۱۹- محمد یزدان خواه ۲۰ ساله فرزند محمد حسین در بخش ۲ - محمد علی پرورش پناه فرزند علی ۲۴ ساله در بخش ۲۰ .

نقش زالو در رقابت دو زن !

دیروز در جوادیه زنی برای‌گرفتن انتقام از همسایه‌اش زالو بجان او انداخت !!

عصر دیروز شخصی بنام‌ابراهیم ریحانی فرزند محمد علی ساکن خیابان ده‌متری جوادیه بکلانتری۲۲ وارد شده بافسر نگهبان گفت: همسایه ما منصوره خانم مدتی‌است که نسبت بهمسرم حسادت‌میکند تا اینکه ظهر امروز که زن من در خواب بود تعدادی زالو از نهرفیروز آباد گرفت وروی بدن او رها کرده است .این زالوها در بدن زنم فرو رفته ودر اثر مکیدن خون او زنم اکنون بیهوش‌شده‌است ابراهیم ضمنا چند زالوی بزرك روی میز افسر نگهبان گذاشت وگفت ازرقابت همسرم ومنصوره اطلاعی ندارم ولی همینقدر میدانم که اگر یکی ازاین دو نفر لباسی میپوشند دیگری نیز بلافاصله در صدد تهیه از جنس ورنك لباس وی میافتد وکار رقابت آنها بجائی کشیده که زندگی من و شوهر منصوره سخت وطاقت فرسا شده است

بدستور افسر نگهبان آقای‌ستوان زمانی منصوره بکلانتری جلب شد وپس از بازجوئی ،بداد سرااعزام گردید همسر شاکی بوسیله‌آمبولانس به بیمارستان امدادی شیر خورشید به بهداری شهربانی فرستاده شد وپس از معاینه در بیمارستان‌بستری شد .

خواهر معصوم و مرد شرور

دیشب مدیر یکی از مسافر خانه های خیابان ناصر خسرو جوان‌هفده ساله‌ای بنام پرویز راکه درمسافر خانه او دچار مسمومیت شده بودبه بخش مسمومین منتقل کرد .

پزشك بیمارستان پس از معاینه اعلام کرد که این جوان در نتیجه خوردن قرص خواب آور مسموم‌شده است .

عقد نامناسب

پرویز که دانش آموز سال چهارم طبیعی میباشد پس از بهبودی‌اظهار داشت دیروز با پدرم بر سر ازدواج خواهرم نزاع کرده بعنوان‌قهر ازخانه خارج شدم وچون نمیتوانستم تحمل کنم که خواهر معصوم مرا بعقد مرد شروری در آورند کمتر باوی موافق نیستم لذا مقداری قرص خریداری کرده وخوردم سپس به مسافرخانه‌ای واقع در محله عربها رفته واطاق دربستی گرفتم ودر آن خوابیدم و دیگر نمیدانم که چه شد .

چون بستگان پرویز برای بردن او مراجعه نکردند از طرف بیمارستان جریان به کلانتری ۱۵ محل سکونت پرویز اطلاع داده شد تا از او تعهد بگیرند که از این پس قصد خودکشی نداشته باشد و بعلاوه او را بپدرش تحویل دهند .

هفت قهوه‌خانه بسته شد

دیروز مامورین کلانتری ۲۰ هفت قهوه‌خانه را که فاقد جواز کسب بودند ومطابق اصول بهداشتی اداره نمیشدند تعطیل کرده وبدستور آقای سرگرد قاری کلانتر بخش دایر کنندگان آنها جهت مجازات بدادگاه اعزام شدند .

ای کاش سرکه بود !

از چندی قبل کسانیکه از کوچه وزیر دفتر واقع در خیابان مولوی عبور میکردند بوی تند الکل را از منزلی می‌شنیدند .

همسایه‌ها نیز چند بار بصاحبخانه (ناصر صبوحی) این موضوع را تذکر داده جریان را از وی میپرسیدند وناصر در حالیکه بالبخندی جواب آنها را میداد میگفت مشغول تهیه سرکه میباشه .

اما این توضیحات برای مامورین کلانتری پنج که دیشب منزل وی را مورد بازرسی قرار دادند قانع کننده نبود ،مخصوصا وقتی که یکدستگاه تقطیر الکل و تعدادی بطریهای مملو از عرق در زیر زمین خانه بدست آمد .

بالاخره معلوم شد که ناصر بجای تهیه سرکه ،ساختن عرق‌تقلبی را ترجیح داده وبطریهای مشروب تقلبی را با قیمت نازلی برای فروش عرضه میدارد پس از آنکه ناصر باوسائل کار بکلانتری جلب شد و از وی بازجوئی بعمل آمد با پرونده به دادسرا اعزام گردید .

آگهی دعوت صاحبان سهام

مجمع عمومی سالیانه شرکت سهامی صادرات واردات کشور در ساعت پنج بعد از ظهر روز دوشنبه بیست وهفتم اردیبهشت ۱۳۳۸ خورشیدی در محل شرکت واقع درسرای امید تشکیل واز کلیه صاحبان سهام تقاضا دارد با رعایت مفاد اساسنامه در موعد مقرر به دفتر این شرکت مراجعه وبرگ ورودیه تهیه فرمایند .

دستور مجمع

۱ـ استماع گزارش هیئت مدیره وبازرسان شرکت
۲ـ تصویب ترازنامه وحساب سود وزیان سال ۱۳۳۷ خورشیدی
۳ـ تجدید انتخاب هیئت بازرسان

هیئت مدیره شرکت سهامی صادرات واردات کشور

۱ـ۲ آ ـ ۳۷۰۶

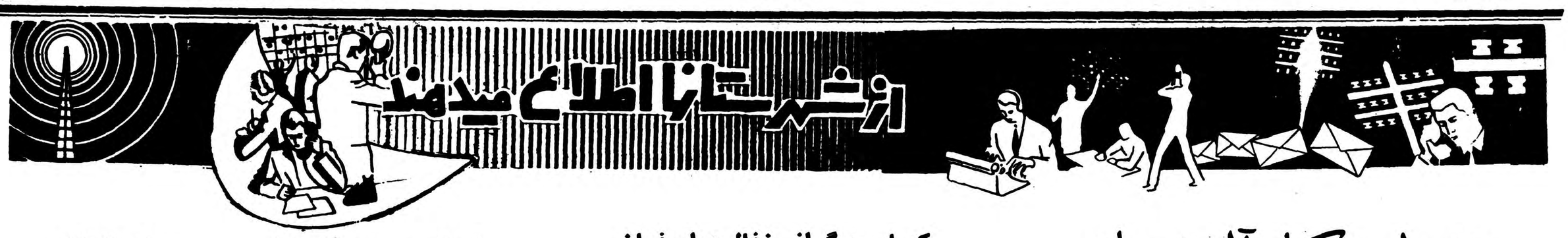

۲۰هزار هکتار آلوده بملخ

مبارزه با ملخ دربندرعباس و مناطق تابعه بشدت‌ادامه دارد

یك دسته بزرك ملخ بالدار از عمانات بمزارع کشاورزی اینمنطقه هجوم‌آورده‌است

دستجات متعدد ملخ بمزارع اطراف بندرعباس هجوم آورده وهم‌اکنون مبارزه با ملخ از طرف مامورین‌اداره کشاورزی ودفع آفات در اینمنطقه ادامه دارد طبق اظهار آقای مدنی رئیس اداره کشاورزی بندر عباس مبارزه با پوره های ملخ در مناطق «کشار» «فلات» و «کچین» با فعالیت زیاد ادامه دارد و دو فروند هواپیما نیز مشغول نقشه برداری‌از مناطق آلوده بملخ میباشد اکیپهای مجهزی مرکب از ۵۰نفر سرباز، هشت نفر گروهبان ویك افسر که جهت مبارزه با ملخ از کرمان به بندرعباس اعزام شده اند تا کنون در قراء «دژگان» «چاه درازه» «خمیر انگوران» «کهورستان و گچلن که آلوده به پوره های ملخ میباشد عملیات مبارزه با ملخ را انجام‌داده‌اند رئیس اداره کشاورزی افزود یك دسته بزرك ملخ بالدار از طرف عمانات بمزارع حاجی آباد وسیرجان هجوم آورده اند ودر جزیره قشم نیز ملخهای دریائی شروع بتخم ریزی نموده اند مجموع مزارع آلوده بملخ در بندر عباس و اطراف در حدود بیست هزار هکتار میباشدکه مبارزه با ملخ در این منطقه وسیع بشدت ادامه دارد تاکنون چندان خسارتی وارد نشده است .

قهرمانان کشتی خراسان انتخاب شدند

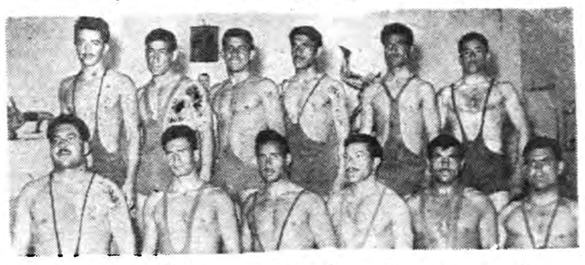

از مشهد خبر نگار ما گزارش میدهد اخیرا مسابقات انتخابی کشتی قهرمانان شهرستان های خراسان طی‌سه شب متوالی درسالن تربیت بدنی انجام گردید دراین مسابقات که‌در دو رشته آزاد وفرنگی انجام شد ۱۶ نفر قهرمانان استان برای شرکت در مسابقات قهرمانی کشور انتخاب شدند قهرمانان مزبور برای شرکت در مسابقات قهرمانی کشتی به فارس اعزام شدند در عکس بالا قهرمانان منتخب کشتی خراسان دیده می شوند .

کمیابی و گرانی زغال دراصفهان

چندیست که‌در اصفهان ذغال کمیاب و گران شده است ودر حال حاضر ذغالفروشان این شهرستان خاکه ذغال را هریك من «شاه» پنجاه ریال می فروشند . علت این موضوع جلو گیری از ورود ذغال به اصفهان است در حالی که هم‌اکنون انبار های کوره داران چهار محال بختیاری و سمیرم‌مملو از ذغال می باشد گرچه جلوگیری ازحمل ونقل ذغال برای حفظ درختهای جنگلی کاملا ضروری است ولی جادارد مسئولین امور برای تامین ذغال مورد نیاز اصفهان اقدام نمایند .

مبارزه با «سن»

قبلا اطلاع داده شد آفت سن به مزارع قراء حومه زرند ساوه هجوم آورده وبرای مبارزه با سن اقدام شده است ولی دستگاه های سمپاشی و مقدار سم موجود برای مبارزه کافی نیست اینك خبرنگار ما از ساوه گزارش میدهد سم و دستگاههای سمپاشی به حد کافی موجود است وبا آفت سن شدیدا مبارزه می شود . ضمنا از حسین آباد زرند می نویسند آفت سن بطور بی سابقه‌ای به مزارع این منطقه هجوم آورده است تقاضای اقدام فوری دارند .

قربانی سرعت اتومبیل

غلامحسین پنجاه متر زیر اتومبیل کشیده شد

چند روزقبل تاکسی شماره ۴۵۵ برانندگی‌پرویز هوشیاران که باسرعت سرسام آوری درخیابان طوس مشهد در حرکت بودباعابری بنام‌غلامحسین آقائی تصادف کرد غلامحسین که لباسش درلابلای فنر های اتومبیل گیر کرده بود تا۵۰ متر بر روی اسفالت در زیر اتومبیل کشیده شد ودر نتیجه مغزش بر اثر اصابت با اسفالت متلاشی گردید راننده تاکسی بوسیله مامورین انتظامی بازداشت شد وبرای دفن جنازه غلامحسین اقدام گردید .

رسیدگی بوضع شهرداری ملایر

براثر عدم توجه متصدیان مربوطه وضع شهرداری بصورت‌نامطلوبی‌درآمده است

با تشکیل انجمن شهر از اینوضع نامطلوب‌جلوگیری‌میشود

طی چند روزی که آقای حسن دیبا بازرس اعزامی وزارت کشور مشغول رسیدگی بوضع آشفته شهرداری ملایر بود معلوم شد شهرداری این شهرستان که یکسال بدون سرپرست بوده هم اکنون بعلت سهل انگاری های متصدیان مربوطه دچار وضع نا مطلوبی شده است طبق اظهار یکی از مقامات دولتی شهرستان ملایر در اینمورد هیچکس جز متصدیان امور شهرداری مقصر نیست زیرا در نتیجه سهل انگاریها وعدم توجه بعضی از آنان شهرداری دچار چنین سرنوشتی گردیده وبافلاس کشیده شده است . ناگفته نماند طی چند روزی که آقای دیبابازرس اعزامی وزارت کشور مشغول رسیدگی بوضع شهرداری این شهرستان بود نرخ نان و گوشت دراین شهرستان بطور قابل‌ملاحظه‌ای تقلیل یافت ضمنا طی ده روزی که عوارض شهرداری زیر نظر مستقیم آقای دانش فرماندار ملایر وصول میشد بیلان کار در حدود مبلغ چهل هزار ریال نسبت بروزهای مشابه اضافه درآمد نشان داد اهالی ملایر میگویند تنها راه جلوگیری از این وضع نامطلوب وافلاس شهرداری این شهرستان تشکیل انجمن شهر در ملایر است که مردم این شهرستان در اینمورد تقاضای بذل توجه دارند .

از خبرنگار طالقان

آیا میدانید ؟

چرامارا فراموش کرده‌اید؟ ماکه درهمین طالقان یعنی پشت دروازه پایتخت زندگی میکنیم دیگر دلیلی ندارد که‌از خاطرها فراموش شده‌باشیم ماکه بتصدیق همه، مردمان آرام ووظیفه شناسی هستیم.

شماکه ازلبنیات خوب طالقان‌استفاده میکنید آیا هیچ میدانید که‌این‌لبنیات ازکدام جادوبچه نحوی بدست‌شما میرسد؟ آیا میدانیدکه دراین منطقه کشاورزی ودامپروری علاوه برجاده، پزشك ودارو نیزوجود ندارد.

آیا میدانیدکه‌در بخش پرجمعیت طالقان‌هنوز بانك کشاورزی‌وپست وتلگراف وتلفن تاسیس نگردیده و بهداری قریه «سوهان» که‌اهالی۲۵ قریه ازآن استفاده میکردند اکنون مدتهاست که‌تعطیل شده‌است؟

ولی بنظرما علت‌اصلی عقب‌ماندگی طالقان نبودن شهرداری دراین‌منطقه است‌که‌اگر از طرف‌مسئولین‌امور برای تاسیس شهرداری درطالقان اقدام شود مسلما قسمتی ازاین مشکلات مرتفع میگردد.

علیائی

چندخبرخلاصه ازشهرستانها

مراجعت رئیس فرهنك

دماوند آقای مهاجری رئیس فرهنك دماوند که‌جهت شرکت درکنگر. روسای‌فرهنك‌استان مرکزی به‌قزوین عزیمت کرده بود به‌دماوند بازگشت.

وضع حوزه نظام‌وظیفه رضایتبخش است

ساوه دونتیجه ابراز فعالیت آقای سرگرد احمد پیدافر رئیس حوزه نظام وظیفه ساوه بوضع مشمولین این منطقه بطور دقیق‌رسیدگر میشود .

تهیه وسائل کارگاههای حرفه‌ای

یزد جلسه شورای پیشاهنگی یزد باحضور آقای فرماندار تشکیل گردید وجهت تهیه وسایل کارگاههای حرفه‌ای پیشانگان تصمیماتی گرفته شد .

اندازه‌گیری آب رودخانه

طالقان چند نفر از مهندسین سازمان آب تهران باتفاق آقای مهندس طالقانی جهت تعیین میزان آب رودخانه شاهرود طالقان باین منطقه وارد شدند .

مبارزه با مالاریا

ساوه از طرف مامورین سازمان ریشه کنی مالاریا ساوه دو قراء این منطقه بامالاریا مبارزه میشود .

بهبود وضع بهداری

داران درنتیجه ابراز فعالیت آقای رضائی سرپرست شهرداری داران وضع شهرداری رضایتبخش میباشد و حقوق معوقه رفتگران پرداخت شده است .

دوچرخه سوار ناشی

نهاوند یکی از اهالی نهاوند بنام «کریم» هنگام تمرین دوچرخه سواری باکودك رهگذری تصادف کرد وپای کودك مزبور شکست . اهالی تقاضا دارند از طرف شهربانی از عبور دوچرخه سواران فاقد گواهینامه جلوگیری شود .

ایجاد خیابان

یزد درقریه «نعیم‌آباد» از توابع یزد از محل پنج در صد صندوق عمران خیابان وسیعی ایجاد شده است .

پزشك ندارند و حق اولاد نگرفته‌اند

شهسوار بیمارستان بیمه کارگران شهسوار فاقد پزشك میباشد وبیش‌از یکسال است حق اولاد کارگران نیز پرداخت نمیشود. تقاضای بذل توجه دارند .

خرید دارو

اصفهان ازطرف انجمن‌بهداری استان دهم جهت خرید داروهای لازم برای مبارزه‌بابیماری منتژیت اقدام شده‌است .

بیمارستان ناتمام

شهرکرد ساختمان بیمارستان «شهرك»از توابع شهرکرد که‌قسمت بیشتر آن ازاعتبار صندوق عمران ساخته شده .بعلت نامعلومی ناتمام‌مانده‌است. اهالی تقاضا دارند جهت‌تکمیل بیمارستان مزبور اقدام‌شود .

تلفن خودکار دایر میشود

یزد مقدمات دائر شدن تلفن خودکار یزد فراهم شده وبزودی جهت ساختمان محل نصب تلفن خودکار اقدام خواهد شد .

برای نصب موتور جدید برق اقدام کنید

پرازجانموتور کارخانه‌برق براز جان معلل فنی خراب شده‌است‌اهالی تقاضا دارند جهت نصب موتور مولد برق که‌اخیرا خریداری شده ودرگمرك بوشهر مانده است‌اقدام گردد .

کشت خشخاش نابود شد

یزد اخیرا چند قطعه کشت خشخاش بوسیله مامورین مبارزه باکشت خشخاش‌یزد کشف شدوبرای شخم زدن مزارع مزبور اقدام گردید .

هجوم آفت «سن» و ملخ

شهرکرد اخیرا منطقه‌داردل ، ازتوابع شهرکرد مورد هجوم ملخ وآفت «سن»واقع شده وازطرف‌مامورین کشاورزی ازاداره کشاورزی اصفهان‌جهت مبارزه باملخ وسن تقاضای کمك شده‌است .

افتتاح گرمابه

یزد گرمابه قریه «محمد آباد» ازتوابع یزد باحضور آقای‌فرماندار افتتاح گردید ومورد استفاده اهالی قرارگرفت .

کلاسهای پرستاری تشکیل میشود

اصفهان کمیته جلب پرستاری‌اصفهان باحضور آقای رئیس اداره‌بهداری تشکیل جلسه دادوجهت تشکیل کلاسهای پرستاری تصمیماتی گرفته شد .

رسیدگی بامور مربوطه

سیاهکل آقایان‌مهدوی فرماندار لاهیجان وسرهنك خوروش معاون سازمان مقاومت ملی گیلان جهت رسیدگی بامور مربوطه واردسیاهکل شدند .

بهداری فاقد پزشك و دارو است

شهرکرد بهداری قریه‌طاقانك» ازتوابع شهرکرد فاقدپزشك ودارو می‌باشد تقاضای بذل توجه دارند .

اضافه وصولی

اصفهان پیشکاری دارائی‌استان دهم درفروردین ماه سال جاری مبلغ ۱٫۲۴۹٫۳۹۶ ریال نسبت بماه مشابه سال‌گذشته اضافه درآمد داشته

عروسی وعزا

دسته‌های عروسی و عزاداری درکنار یکدیگرحرکت میکردند

سه‌روز قبل باینکه بمناسبت ایام سوگواری در اغلب شهرستانها مراسم‌عزاداری برپا بود معهذا دریکی‌از خانواده‌های قصبه «پیشوا» ازتوابع ورامین مراسم عروسی‌پسر ودختر جوانی انجام شد ولی براثر اختلافات ودودستگیهائی که‌بین اهالی این قصبه‌وجود دارد عده‌ای نیزبا مشاهده برگزاری مراسم عروسی‌دراین خانواده برای آنکه بساط عروسی آنان رابرهم بزنند دستجات عزاداری وسینه‌زنی براه انداختند وضع مضحکی در آن قصبه پیش آمده بودزیرا ازیکطرف مدعوین‌مجلس عروسی داماد رادرمیان‌گرفته باهلهله‌شادی بگرمابه میبردند وازطرف دیگرهیئت عزاداران سینه‌زنان عبور میکردند چون بیم‌زدوخوردی بین‌این دودسته میرفت باین‌جهت‌ازطرف گروهان ژاندارمری ورامین عده‌ای ژاندارم بمحل مزبوراعزام گردید تاازوقوع هرپیش‌آمدی جلوگیری شود.

نایب‌التولیه جدید آستانقدس رضوی

درمیان استقبال نمایندگان طبقات مختلف وارد مشهدشد

ازمشهد خبرنگار ما گزارش میدهد چندروز قبل آقای مهران نایب‌التولیه جدید آستان قدس رضوی باقطار بایستگاه راه آهن‌مشهد وارد شد واز طرف نمایندگان طبقات مختلف وروسای ادارات دولتی وروسای دوایر آستان قدس مورد استقبال قرار گرفت آقای مهران بلافاصله پس‌از ورود به حرم مطهر مشرف شد وپس‌از آن در سالن تشریفات مراسم معارفه کارکنان آستانه با نایب التولیه جدیدبعمل‌آمد.

در عکس بالا آقای مهران هنگام ورود بایستگاه راه آهن مشهد درحالی که نمایندگان طبقات مختلف باستقبال مشارالیه آمده اند دیده می شود .

تغییر محل ایستگاه

از محمود آباد خبرنگار مامینویسد چند روز قبل از طرف شهرداری محمود آباد ایستگاه کامیونها ، اتوبوسها واتومبیلهای سواری از مقابل بازار به جنب اداره فرهنك منتقل گردید .این اقدام شهرداری موجب خشنودی کسبه بازار وسایر اهالی شده است .

پایان کنفرانس رؤسای فرهنك‌استان‌مرکز

خبرنگار ما از قزوین گزارش میدهد کنفرانس روسای فرهنك شهرستان استان مرکزی که چند روز قبل با حضور آقای کوثری مدیر کل فرهنك استان تشکیل گردیده بود پایان‌یافت دراین کنفرانس که بمدت شش روز بطول انجامید در باره امور مختلف فرهنگی وطرز کار دبیران و آموزگاران ووضع دانش آموزان مذاکراتی بعمل آمد در آخرین جلسه کنفرانس مزبور قطعنامه‌ای بتصویب رسید وکنفرانس مزبور خاتمه یافت در عکس بالا یك جلسه از کنفرانس روسای فرهنك شهرستانهای استان مرکز دیده میشود .

جنازه‌ایکه سرش گوش‌تاگوش بریده‌بود

از قاتل یا قاتلین تاکنون اثری نیست

دو شب قبل عابرینی که‌از یکی از کوچه های «دوگنبدان» واقع در فاصله بین آغاجاری و بهبهان عبور می کردند مشاهده کردند جنازه خون آلودی در کنار یکی از کوچه هاافتاده است بلافاصله جریان را به ژاندارمری اطلاع دادند ودر بازرسی هائی که ازطرف مامورین بعمل آمد مشاهده شد که شخص مزبور را باکارد گوش تاگوش سر بریده اند

طی تحقیقاتی که انجام گردید معلوم شد نام مقتول لطف‌اله رحیمی فرزند سیف‌اله ازاهالی چهار محال و کارگر پیمانکاری می باشد موضوع از طرف ژاندارمری به مقامات قضائی اطلاع داده شد و جنازه پس‌از انجام تشریفات قانونی مدفون گردید تاکنون از قاتل یا قاتلین اثری بدست نیامده و فعالیت برای دستگیری قاتل ادامه دارد.

پای اسب لغزید

«محمد» در رودخانه سقوط‌کرد وغرق‌شد

روز گذشته محمد رنجی نژاد یکی از اهالی سنندج که برای فروش اسب بشهرستان های شمالی آمده بود از رامسر عازم قریه «لشتو» واقع در فاصله بین رامسر وشهسوار گردیدمحمد بادو نفر راهنما سوار براسب بودو هنگامی که می خواست‌از رود خانه «چالك رود» که‌در راه‌قریه مزبور قرار داشت عبور کند پای اسب لغزید ومحمد درامواج رودخانه سرنگون شد چند ساعت بعد جنازه وی‌از آب گرفته شد وبا حضور نماینده دادستان و مامورین ژاندارمری مدفون گردید در بازرسی از جیبهای محمد مقداری اوراق واستاد ومبلغ نوزده هزار ریال وجه نقد بدست آمد و جریان به کسان وی‌در سنندج اطلاع داده شد .

بازدید راه

طبق گزارش خبرنگارما از خمام چند روز قبل‌آقای نقاهت‌فرماندار رشت باتفاق آقایان دکتردسادود» مشاور عمرانی ومهندس بزرگزاد رئیس اداره راه استان اول و مهندسین اداره عمران گیلان‌جهت بازدید جاده خمام ـ خشك‌بیجاربااین منطقه وارد شدند. چون‌ازمدتهاقبل برای تکمیل عملیات نیمه تمام جاده مزبوراقدام بعمل‌نیامده‌بودقرار شدتا تعیین‌هزینه تکمیل‌جاده‌خمام خشك بیمار عملیات‌ساختمانی جاده مزبور پایان یابد .

خلاصه‌اخبارخوزستان

خرم‌آباد ـ هیئت بازرسان سازمان‌برنامه‌برای رسیدگی بطرحهای‌اجرائی سازمان برنامه بخرم‌آباد وارد شدند .

بروجرد ـ دانش‌آموزان آموزشگاه های بروجرد بر ضد بیماریهای سل ،دیفتری وآبله مایه‌کوبی شدند .

خرمشهر ـ از طرف جمعیت شیر وخورشید سرخ خرمشهر تعداد ۳۰۶ بسته آرد بین خانواده‌های مستمند این‌شهرستان‌توزیع‌شد ومواد اولیه‌برای غذای‌گرم‌دانش‌آموزان تامین گردید .

بروجرد ـ ساختمان دو دبستان در مرکز بروجرد که اخیراآغاز شده بود خاتمه یافت .

افزایش درآمد

خبر نگارما از اصفهان مینویسد براثر مساعی آقای‌حسینعلی یاوری رئیس اداره دارائی اصفهان‌عکس بالا» ، این اداره درسال ۱۳۳۷ مبلغ ۲۷میلیون ریال اضافه درآمدداشته است .

فعالیت انجمن شهر فلاورجان

باعث‌پیشرفت و آبادی این منطقه شده است

از فلاورجان خبرنگار می نویسد مدتی است که براثر مساعی اعضای انجمن شهر فلاورجان برنامه های عمرانی واصلاحی این منطقه بطور امید بخشی درحال پیشرفت است تاقبل از تشکیل انجمن شهر در فلاورجان به جز کوچه های تنك‌و تاریك و حمامهای خزینه دار چیز دیگری وجود نداشت اما امروز براثر فعالیت های اعضای انجمن وشهرداری دراین منطقه سه خیابان ویك میدان و کشتار گاه وغیره ایجاد شده است ضمنا بااقداماتی که بعمل آمده بزودی برق و آب فلاورجان تامین می شود .

مسابقات دوومیدانی پست تاخیر دارد

بنابگزارش خبرنگار ما ازمحمود آباد وضع پست محمود آبادفوق ـ العاده نا مطلوب است ودر ارسال و توزیع مرسولات پستی تاخیرمیشود تقاضادارند مسئولین امور استان مازندران برای بهبود وضع پست محمود آباد اقدام نمایند .

از رضوانده خبرنگار ما می نویسد چند روز قبل مسابقات دو و میدانی دبیرستان محمد رضا شاه پهلوی رضوانده انجام گرفت . در این مسابقات آقایان یعقوبی، خرمی، حسین نژاد ، نوروزی ، ملکی و هویدا در قسمتهای مختلف پیروز شدند .

طوفان و باران

از گرگان خبرنگار ما گزارش میدهد مدت چند شبانه روز است هوای شهرستان گرگان منقلب شده وبا انقلاب هوا ریزش باران نیز شروع گردیده است طی این چندشبانه‌روزوزش بادوطوفان همراه باریزش باران شدید ادامه داشته ، هنوز هم بارندگی و طوفان همچنان ادامه دارد براثر این بارندگی و طوفان هوای گرگان سرد شده است .

درکازرون مفقودالاثر شد

وجنازه‌اش دراستخر حافظیه بدست آمد

چند روز قبل عبدالنبی رمضانی جوان بیست ساله ای از اهالی کازرون که دارای همسر نیزمی باشد مفقود الاثر گردید و جریان از طرف کسانش به مقامات مربوطه اطلاع داده شد فعالیت مامورین برای پیدا کردن عبدالنبی ادامه داشت وازطرف مقامات مربوطه شیراز نیز این موضوع تحت تعقیب قرار گرفت سرانجام روز گذشته جنازه وی در استخر استادیوم ورزشی حافظیه شیراز پیدا شد وپس‌از معاینه پزشك قانونی آثار ضرباتی که بسروی وارد شده بود مشاهده گردید با مشاهده آثار ضربه در سر عبدالنبی علت مرگ وی قتل عمد تشخیص داده شد وفعلا گرچه تاکنون کسی باتهام قتل وی دستگیر نگردیده ولی قضیه تحت تعقیب است .

چوپان طمعکار

بایکضربه سنك اربابش را بقتل رسانید و نقدینه‌اش را بسرقت برد

حسین آقا عاطفی یکی از جوانان‌سنگسر با تحمل زحمات زیاد تعدادی گوسفند خریداری کرد و گله ای از گوسفند تشکیل داد با در آمدی که از گله‌داری داشت هزینه زندگی خود ومادر وخواهرش را تامین میکرد حسین آقا همه ساله خود گوسفندانش را برای تعلیف از سنگسر به بجنورد میبرد ولی امسال بعلت کار زیادی که داشت براتعلی قوچانی را نیز بکمك خود همراه بردچندروزی حسین آقا وبراتعلی گوسفندان را در چراگاه نگهداری کردند تا اینکه چند شب قبل هنگامیکه حسین آقا پس از تعلیف گوسفندان در خواب فرو رفته بود براتعلی بطمع تصاحب نقدینه وی قطعه سنك بزرگی بر سر حسین آقا فرو کوفت وبا سرقت نقدینه و کفش و لباس وی متواری گردید کسان حسین آقا پس از اطلاع جریان را بژاندارمری اطلاع دادند و جنازه حسین آقا که قربانی طمع چوپانش شده بود پس از انجام تشریفات قانونی دفن شد براتعلی چوپان قاتل نیز دستگیر گردید تا سزای جنایت خود را به بیند .

سنگسر

بانك دانشجويان

پریروز رئیس دانشگاه‌تهران در کوی دانشجویان(امیرآباد مژده خوبی داده بود .
او گفته بود که‌بزودی بانکی برای دانشجویان تشکیل می شود که فعلا سرمایه‌اش تا ده میلیون ریال پیش بینی شده ومیتوان در آینده نیز سرمایه آنرا افزایش داد .
بقرار اطلاع نصف این‌مبلغ هم‌اکنون از طرف بازرگانان واشخاص نیکوکار تعهدشده وتامین گردیده است ونصف دیگر را هم خود دانشگاه خواهد پرداخت .
این بانك مانند يك موسسه اعتباری وبازرگانی و سایر بانکها عملیات بانکی انجام خواهد داد وسود حاصله از این‌عملیات‌متعلق به‌دانشجویان کم بضاعت ومحتاج خواهد بود که‌بصورت وام و یا بصورت کمکهای دیگربه‌آنان پرداخت می شود .
حقیقت اینست که این فکر بسیارپسندیده‌و صحیح‌است... درست است که بانك بـا سرمایه يك میلیون تومان بحسب ظاهر سودزیادی نمی تواند داشته باشد ولی‌دست کم بین ششصد هزار الی يك میلیون ریال سود میتواند داشته باشد ... صد هزار تومان .... صد هزار تومان هم برای کمك به صد نفر دانشجو بازهم نه فقط از هیچ بهتر است ...حتی بسیارهم «بدرد بخور» است .....
مگریك‌دانشجو چقدردرسال کسر خرج برای تهیه کتاب ویاسایر مایحتاج خود میتواند داشته باشد ؟...
البته دانشجویان کم بضاعت زیادند ،هرچه هم کمـك بیشتری به آنان بشود بهتر است .... اما کار همینطور باید شروع بشود ،قدم اول را باید برداشت تا بتدریج کامل شود .... دراین بانك حتی خود دانشجویان ودانش آموزان دبیرستان هانیز که در آستانه ورود به‌دانشگاه می‌باشند میتوانند(وبنظر ما باید) که‌هرکس باندازه‌مقدور خود ولو پنجاه ریال یا صد ریال بپردازند تاسرمایه‌بانك تقویت شود ....این بانك‌چون از مظان ومعرض‌هرگونه حیف ومیل وهزینه پرسنلی زاید برکنار خواهد ماند بدون‌شك درآتیه نزدیك تبدیل به يك منبع‌مالی کافی‌میتواند بشود. حتی‌اگر ترتیبی داده‌شود که دانشجـویان رشته هـای اقتصـادی و بانکـداری و حسابداری وعلوم اداری بنوبت بدون دریافت حقوق کارهای اداری این بانك را اداره کنند که‌دیگر بسیار خوب خواهد شد .ما بنوبه خود موفقیت این فکر را آرزومندیم و انتظار داریم که‌بزودی رئیس دانشگاه به‌تواند اعلام کند که سرمایه‌این بانك سر بمیلیون ها تومان زده وبدست دانش جویان عزیز برای خود دانش جویان اداره میشود .

منابع زیرزمینی ایران

درساعت شش ونیم بعدازظهر دیروز آقـای «هری‌برن» رئیس‌اداره همکاریهای . امریکا در ایران‌تحت عنوان « منابع‌زیرزمینی ایران کلید آینده این‌کشور است سخنرانی جامعی ایراد نمود .
دراین جلسه عده کـثیری از شخصیتهای اقتصادی ومعاریف و امریکائیان مـقیم تهران شرکـت داشتند

از چهارگوشه اجتماع

جای نگرانی نیست

سخنگوی وزارت بهداری امروز درباره مننژیت درشهرستان‌اردکان گفت طبق آخرین گزارش بهداری شهرستان‌نامبرده‌بیماری‌مننژیت‌درآن شهرستان از بین‌رفته وجای‌هیچ گونه نگرانی نیست .

انجمن ادبی نصر

در جلسه اخیر انجمن که‌درمحل اداره روزنامه خدنك باحضورعده‌ای از شعرا تشکیل شده بودابتداآقای جمالی آشتیانی دبیرانجمن بیاناتی ایراد سپس آقایان فرات-فردوس- اوستا- مشفق‌مژده- شمسا- نوح- آرام -حقیقت -شهریار کاغذچی- شبنم اشعار وچکامه های خود را خواندند

لطفا یادداشت فرمائید

برنامه امروز

در حزب ملیون
ساعت ۶ و نیم جلسه سخنرانی هفتگی حزبی

درانجمن ایران وامریکا
ساعت ۵بعداز ظهر کلوپ‌عکاسی
ساعت ۵بعدازظهر .کلوپ‌بریج
ساعت ۷بعدازظهر آوازدسته‌جمعی

برنامه آینده
ساعت ۷بعداز ظهر روزشنبه‌نمایش فیلم درمحل انجمن ایران وامریکا

برنامه بازار روز

فردا
کوچه طبس خیابان فردوسی
خیابان قوام السلطنه شمالی
خیابان کاشف السلطنه چهارراه سید علی
سبزه .یدان پیاده روشمالی
کوچه نکیساخیابان لاله‌زارمخصوص دستفروشها
.کوچه خندان خیابان لاله‌زار

پس فردا
خیابان پشت شهرداری
کوچه شاهرخ خیابان نادری
کوچه هدایتی‌خیابان سعدی‌شمالی چهار راه گلو بندك
کوچه بوشهری خیابان لاله‌زار (مخصوص دستفروشها)

شورای همکاری برزنها

شورای محلی کوی شاه

یازدهمین جلسه هفتگی شورای محلی کوی شاه بریاست آقای‌ستار بخارائی وباحضور کلیه اعضاء تشکیل شد.
ابتدا رئیس انجمن شمه‌ای درباره شاهدوستی و میهن پرستی‌ساکنین محلات جنوبی شهربیان کردوبعد افزود که‌انجمن اقداماتی برای ساختمان يك گرمابه درمحلی که‌دارای جمعیت زیاد بوده وگرمابه‌های موجود کفاف احتیاجات آنرا نمیداد بعمل آورده‌و همچنین درباره تخریب کوره های آجرپزی که‌دود آنها فضای اطراف راآلوده مینماید مکاتبات لازم انجام شده است .
رئیس انجمن سپس افزود که آب‌مصرفی ساکنین این بخش‌قرار است که باحفر چاه‌های عمیق تامین‌شود واضافه کردکه آقای نخست وزیرو وزیربهداری دراین باره دستورات لازم صادر کرده‌اند در این جلسه ازطرف یکی‌از اعضاءیك مجسمه شاهنشاه‌بشورا اهداءشد.

منطقه۶

جلسه انجمن عمران منطقه۶ جوادیه دردفتر روزنامه روح آزادی تشکیل شد دراین‌جلسه آقایان محمدزاده ،فرشاد، عابدی، حکمت‌وعده زیادی ازمعتمدین شرکت داشتند.
ابتدا آقای حکمت گزارش ملاقات خودرابا وزیر کشورو شهردار تهران باطلاع انجمن رسانید وگفت که دراین ملاقات وزیر کشور و شهردار تهران نسبت‌به تامین‌آب آشامیدنی وشروع اسفالت جوادیه دستوراتی صادر کردند .سپس آقای عابدی درباره صدور پروانه‌ساختمان مطالبی بیان نموده‌واز شهرداری تقاضا نمود که تسهیلاتی دراین‌باره‌برای مراجعین فراهم شوددر خاتمه‌اعضاءانجمن ازشهردار تهران تقاضا کردند که‌بوعده خودمبنی براحداث پارك کودك‌در جوادیه اقدام کند. رئیس انجمن درمورد کثرت تعداداطفال جوادیه گفت دراین منطقه عده اطفال خردسال روزبروز درتزایداست و احداث پارك بهترین فرصتی برای تربیت و رشداین کودکان‌خواهد بود.

بررسی تاریخ روابط ایران و شوروی

علت بیدادگری

يك شخص بی طرف‌وبا انصاف وقتی تاریخ روابط ایران و شوروی راورق می زند سخت دچار حیرت می شود که‌آیا غیر از علل وعوامل آشکار وبهانه ها ومعاذیری که همسایه‌ی شمالی ایران برای‌تجاوزات و تعرضات وزور گوئی های خود داشت چه علت یا عللی دیگر ممکن است در آنجا وجود داشته که سبب گردیده است دولت شوروی نسبت بهمسایه خود این قدر بیداد گری روا دارد؟ البته ایران درموقع‌حکومت تزار ها ودوران تزاریسم نیز در معرض تجاوز ، تعرض ، تهدید، دمیسه ، توطئه و غارت وچپاول بود ولیکن‌تفاوتی که داشت‌در تمام‌مدت ایران بایك سیاست صریح مواجه بود که تکلیف ملت ایران درمقابل آن سیاست روشن بود ، تزاریسم دشمن بود قزاقهای روسی حکومت تزار دشمن بودند و شخص در مقابل دشمن تکلیف روشنی دارد و لیکن حکومت شوروی يك ماسك با نقاب تزویر وریا به چهره‌وحشتناك خودزده باسم دوستی و جانبداری از آزادی واز استقلال ملل وارد صحنه گردید . وخیلی طول کشید تا مردم ایران فهمیدند که حکومت شوروی نسبت به ملت ایران دشمن بیدادگرتر و متجاوزتر وخونخوارتر ازحکومت تزار می باشد . ملت‌ایران تمام عهد شکنی ها ونقض مقررات پیمان مودت فوریه ۱۹۲۱ راکه بعداز امضاءآن مکرردرمکررصورت گرفت همه‌را حمل بر حسن نیت همسایه‌ی خود می کرد وحوادث مرزی ، فشار به تجار ایرانی ، مصادره اموال آنها بستن راه عبور ترانزیت، جاسوس‌فرستادن ودست بـه کـار يك سلسله خرابی‌ها بواسطه عناصر مزدور و خیانت‌پیشه درایران شدن اینها در سال های اول عقد معاهده فوریه ۲۱ همه را ناشی از ماجرا های انقلابی می دانست که در روسیه شوروی پیش آمده به عبارت دیگر دولت ایران سعی داشت همیشه معاذیر حکومت مسکو رابه پذیرد وخودرا قانع کند که‌دولت روسیه‌با ایران دوست است.
علت یاعلل این طرز رفتارشوروی رابا ایران اولا بایددر خصلت ذاتی حکومت روسیه بطور مطلق چه استبداد تزاری وچه سوسیالیزم شوروی و ثانیا در ماهیت واقعی کمونیزم که دولت شوروی پیشوای آن است جستجو کرد ، خصلت ذاتی حکومت روسیه بطور کلی حمله بضعیف وضعیفتر از خود بوده است این صفت در مطالعه حالات حیوانات با صفت «گرك» تطبیق‌می نماید «گرك» همیشه د رمقابل بره وبزغاله چست و چالاك وزبرو زرنك وچنك و دندان تیز دارد و چون فرصت بیابد امان نمی دهد ودر مقابل شیر و ببر سست و عاجز و زبون است . حکومت روسیه بطور مطلق چنین بوده و هست .
مردانگی نداشته است ملت خودش را بنا بهمین خصلت ذلیل کرده و هنوز هم در اسارت قدرت حکومت دیکتاتوری کمونیست روسیه است. شما تاریخ راورق بزنید همه جابااین حقیقت بر می خورید شارل دوازدهم قهرمان اسکاندیناوی دوازده سال در مقابل پطر کبیر جنگید بشارل خیانت شد تاپطر فاتح گردید ودر کرانه بالتیك پترو گراد را بوجود آورد . در جنك «سواستاپول» اگر ملل استعمار طلب اروپائی به کمك تزار نشتافته بودند ترکهای عثمانی تاقلب اوکراین پیش می رفتند .
در جنك های با ایران اگر سیاست های متضاد اروپائی درایران دست به کار خیانتکاری و تحریکات نزده بودند عباس میرزا شکست‌نمی خورد وبهمین قیاس تابرسیم بجنك بین‌المللی دوم که اگر متفقین به کمك روسیه شوروی نشتافته بودند تاریخ عوض شده وامروز تاریخ‌جور دیگری نوشته می شد اینکه می گویند روسیه همیشه مدافع است ونه مهاجم ، بواسطه صلح طلبی او نیست، صلح طلبی در قاموس‌حکومت روسیه مطلقا وجـود نـدارد بلکه معلول همان خصلت ضعیف کشی است که حکومت روسیه‌داشته ودارد واگر صلح طلب باشد باید همـه جـا صلح طلب باشد نـه فقط پشت تریبون های بین‌المللی یا تظاهرات روی امواج رادیو وسخن پراکنی و تبلیغات دروغ واما ماهیت «کمونیزم» اصولا کمـونیزم بـا «ناسیو نالیسم» مخالف است‌مسئله ملیت و علائق ملی در مذهب‌کمونیزم بکلی رد شده است مگر جائی که ناسیو نالیزم کاملا وکور کورانه مطیع مسکو شود و چون شد دیگر ملیتی و استقلال ملـی وجود ندارد ملیت در «لنینیسم» يك جزء از کل «کمونیزم» است و آن «کل» در مسکو است وجزء باید تابع کل باشد این جمله از فصل ۶ اصول «لنینیسم» بوضوح هرچه تمامتر حقیقتی را که گفتیم بیان می کند. استالین در باب اصول مذکورچنین می نویسد :«مسئله حقوق ملی يك موضوع منفرد ومستقل نبوده بلکه جزئی‌ازمسئله کلی‌انقلاب«پرولتاریائی» می‌باشد واین‌جزء مطیع کل‌است...» این کل کجاست ؟! این کل در مسکو وجود دارد ، در حکومت به اصطلاح «پرولتاریا» وبالنهایه در وجود شخص استالین تا وقتی‌زنده بود وشخص جناب آقای خروشچف دبیر کل حزب کمونیست ونخست وزیر اتحاد جماهیر شوروی سوسیالیستی ، مسائل مربوط به لهستان چکسلواکی ، رمانی و مجارستان و غیر هم بهمین نحو حل شده است باستثنای یوگسلاوی که‌از «کل» جدا مانده است .اسامی لهستان یا چك‌اسلواکی یا رمانی

بقیه درصفحه۱۵

تقدیر وتشکر

حضرت رسول اکرم میفرماید (من لم یشکر الناس لم یشکرالله) چون اینجانب (مسپنوزیت فوطرفه) داشتم وجناب آقای دکترمروستی استاد دانشکده پزشکی ورئیس بخش حلق وگوش وبینی بیمارستان ساختند سزاوار است وزارت بهداری ورئیس دانشگاه از ایشان و بهلوی آنرا بطور آسانی عمل نموده موجبات تشکر وامتنانم را فراهم امثال ایشان تشویق وقدردانی فرمایند .
آ-۳۶۳۷ قلهك - سید حسین حجازی

آگهی ابلاغ

بتاریخ ۳۷/۲/۳۰ طی شماره ۱۷۳۶ از طرف دادستان دیوان محاسبات علیه آقای رکن الدین نایلیانی رئیس پیشین غله کامفیروز از توابع استان هفتم کیفرخواست صادره بشرح زیر .
کندم از لحاظ وزن ۳۴۹۸۹ کیلو
جو از لحاظ افت ۸۶۶٫۷۷۰ «
گونی ۸۱۶تخته
ازشعبه پنجم دیوان محاسبات صدور دادنامه مقتضی را خواستار شده اند چون فعلا محل اقامت نامبرده غیر معلوم است لذا مراتب‌طبق ماده ۱۰۰ قانون آئین دادرسی مدنی سه نوبت متوالی ماهی یکبار در روزنامه رسمی کشور شاهنشاهی و روزنامه‌اطلاعات آگهی میشود باگذشتن سه ماه از تاریخ نشر نخستین آگهی چنانچه آقای نایلیانی خود را بدفتر دیوان محاسبات معرفی ننمود ویا پاسخی نفرستاد پرونده امر برای صدور دادنامه غیابی به شعبه مربوطه تقدیم خواهد شد واگر بعدا ابلاغی بوسیله آگهی لازم شود فقط یکنوبت آگهی در روزنامه خواهد شدومدت آن ده روز است .
آ-۴۰۵۲ رئیس دفتر دیوان محاسبات - عباس لاری‌زاده

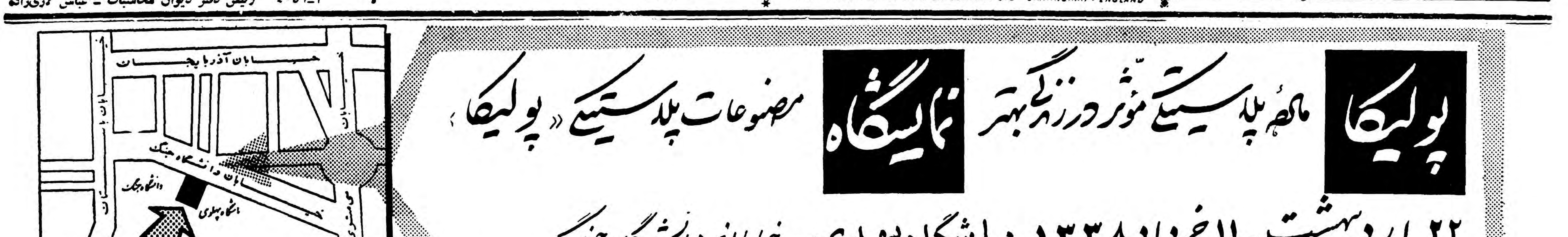

نماینده بزرگترین کارخانجات اتومبیل سازی اروپا بنام «ولو» در ایران

اتومبیل‌های ساخت این کارخانه از نظر ظرافت و استحکام از سوئد بامریکا برای فروش عرضه می‌شود

پیروزی اتومبیل سواری ولو در بزرگترین مسابقه تاریخی اتومبیل رانی کانادا

ورود پارتیهای جدید مدل ۱۹۵۹ اتومبیلهای سواری ـ باری ـ اتوبوس ساخت کار خانجات اتومبیل سازی ولوسوئد بایران

آقایان سفیر کبیر کشور پادشاهی سوئد ـ اندرسن قائم مقام کارخانجات ولو و نصیری پور مدیر عامل شرکت رنا در ضیافت دیشب

چندروز قبل آقای «تی‌جی‌اندرسن» قائمقام بزرگترین کارخانجات اتومبیل سازی سوئد بنام «ولو» وارد تهران گردید .

بهمین جهت عصر روز گذشته مجلس ضیافتی بافتخار ایشان از طرف شرکت سهامی رنا نماینده کمپانی مذکور درایران آقای پرویز نصیرپور درهتل وزیدانس ترتیب داده شده بود که در آن چندتن از شخصیتهای برجسته منجمله آقای «هنچزبرگستروم» سفیر کبیر کشور پادشاهی سوئد درایران ـ آقای نیساری وزیربازرگانی وعده‌ای از روزنامه‌نگاران حضور بهمرسانید بودند .

آقای اندرسن پس از مراسم معارفه باشخصیتهای ایرانی وروزنامه‌نگاران ضمن مصاحبه کوتاهی اطلاعاتی پیرامون هدف ازمسافرت خود به ایران و فعالیت کارخانجات اتومبیل سازی ولووبازار آن درکشور های مختلف دراختیار آقایان قراردادند.

آقای برات برک نماینده کارخانه در کشور های خاورمیانه

۳۰سال بعقب برمیگردیم

دراینجا لازم‌است برای آشنائی بیشتر خوانندگان ارجمند خود جهت اطلاع از چگونگی تاسیس این کارخانه تابامروز سی‌سال بعقب برگردیم .

کارخانه اتومبیل سازی ولو که اکنون درردیف بزرگترین کارخانجات بزرگ اتومبیل سازی کشور های اروپائی بشمار میرود درسال ۱۹۲۷ سی سال قبل درشهر گوتوبرگ که یکی‌ازمهمترین بنادر تجارتی غربی کشور سوئد است تاسیس وشروع بکار نمود .

اولین پارتی اتومبیل دستی‌وچکشی

اولین پارتی اتومبیل های ساخت این کارخانه عبارت ازده‌دستگاه اتومبیل سازی‌اروپاقرارگرفته وعلاوه‌برساخت انواع واقسام اتومبیل های سواری ـ باری ـ نفتکش ـ تراکتور و غیره حتی قادر بساختن بهترین موتور های هواپیما وموتور کشتی‌ونمونه های مختلف ماشین آلات صنعتی و کشاورزی گردیده است .

بطوریکه تنها درسال ۱۹۵۷ حدود ۸۵هزار دستگاه ماشین وماشین آلات مختلف ساخته وبازار های جهان عرضه نموده است که این رقم درسال گذشته از یکصدهزار تجاوز نموده است

از سوئد بامریکا

اولین رقم محصولات تولیدی کارخانجات اتومبیل سازی ولورا ماشینهای سواری تشکیل میدهند که بالغ‌بر۶۰درصد مصنوعات‌تولیدی این کارخانه است و بقیه عبارت از ماشینهای مختلف باری وموتور هواپیما و ماشین آلات صنعتی و کشاورزی دیگر میباشد بنابراین قسمت اعظم محصولات این کارخانه ببازارهای مختلف اروپا و آسیا و افریقای جنوبی و حتی امریکاصادر میشود بطوریکه درسال گذشته بیش از بیست‌هزار دستگاه اتومبیل سواری ازشمالی‌ترین کشور اروپائی یعنی سوئد بکشور های امریکای شمالی و جنوبی (آنطرف دنیا)برای فروش عرضه شده است و چهل درصد مابقی محصولات تولیدی‌آن درداخله کشور های سوئد وفروش و برخی کشور های همجوار مورد استفاده قرار میگیرد .

باین ترتیب میزان فروش محصولات این کارخانه که درسال ۱۹۲۷ یك میلیون و ۳۹۳هزار کرون سوئد حدود دومیلیون تومان بوده است اکنون به۸۰۰میلیون تومان در سال افزایش یافته است .

یك شهر صنعتی

کمپانی ولوکه مدیریت عامل آن باآقای گونارانگلو میباشد ازچهار شرکت فرعی تشکیل گردیده که باین قرار هستند .

۱ـشرکت کارخانجات مخصوص تهیه کامیون واتومبیل سواری و موتور کشتی .

۲ـکارخانجات مخصوص تهیه و ساخت‌تراکتور های معروف بی.اچ ولوازم وماشین آلات کشاورزی

۳ـکارخانجات ساخت موتور های هواپیما

۴ـکارخانجات مخصوص تهیه ابزار وماشین آلات صنعتی

که‌برروی‌هم این کارخانجات که جمعا هشتاد هزار نفردرآن کار می‌نمایند واز مزایای آن برخوردار میشوند تشکیل یك شهر صنعتی بزرك را داده است .

شهرت ومعروفیت جهانی

اتومبیلهای ساخت کارخانجات‌ولو از نظر استحکام وظرافت بخصوصی از نظر بکار بردن فولاد های مخصوصی کشور سوئد دارای شهرت ومعروفیت جهانی است وبهمین جهت‌در اکثر کشور های مختلف دارای نمایندگی لاینقطع فروش می‌باشد .

ولی نمایندگی این کارخانه درایران دوسال قبل طی مراسمی بشرکت رنا واقع در خیابان سعدی محول گردید که‌خوشبختانه در نتیجه استقبال‌مردم ایران از خرید اتومبیلهای سواری‌و بخصوص باری ساخت کارخانجات ولو موفقیت بسیاری کسب کرده‌است

مقام اول

زیرا میزان مصرف سوخت اتومبیل های سواری ولو بسیار کم وهمانطور که‌در بالا اشاره شد استحکام آن بحدی است که‌یکی‌از اتومبیلهای کوچك سواری این کارخانه توانست دریکی‌از بزرگترین مسابقات استقامت اتومبیل رانی تاریخی کانادا که در سال ۱۹۵۸ در شهر هالیفاکس انجام گردید درساعت ۸۳ ساعتو ۴۵دقیقه ولی مسافت ۳۹۰۸ میل بدون توقف که‌حدود ۷۲۰۰ کیلومتر میشود مقام اول را بدست آورد

مخصوص جاده های کوهستانی ایران

نوع اتومبیلهای معروف این کارخانه که ظرف دوسال اخیر بایران وارد شده است مورد استقبال فراوان قرار گرفته وظرف اینمدت کوتاه بیش‌از ۲۵۰ دستگاه اتومبیل سواری‌و کامیون ولو در ایران بفروش رسیده است . بخصوص کامیونهای باری که‌مخصوص جاده‌های کوهستانی ایران از نظر استحکام واستقامت بیشتر سفارش ساخت داده میشود .

اتومبیلهای ولو علاوه براستحکام‌و ظرافت از نظر قیمت باانواع اتومبیل های مشابه قابل رقابت میباشد ونیز تسهیلات زیادی هم از نظر شرایط فروش برای مشتریان وعلاقمندان اتومبیلهای ولو فراهم گردیده است.

ضمنا ازنظر رفاه بیشتر صاحبان اتومبیلهای ولو از طرف شرکت رنا نماینده کارخانجات اتومبیل سازی ولو درایران یك تعمیرگاه مجهزتحت نظر متخصصین آزموده خارجی در خیابان قزوین دائر گردیده است .

ورود مدلهای ۱۹۵۹

واما درباره اتومبیلهای مدل ۱۹۵۹ مدیر عامل شرکت رنا خاطر نشان ساخت که‌اولین پارتی جدید اتومبیل های مدل ۱۹۵۹ سواری و باری و کمپرسی وتعدادی اتوبوسهای بسیار زیبای این کارخانه ظرف یکماهه‌اخیر وارد گردیده ولی در نتیجه استقبال فراوان خریداران اتومبیلهای ولوتماما پیش فروش وتحویل صاحبان آنها گردیده است .

اتومبیلهای سواری ۱۹۵۹ ولو که در عین زیبائی مستحکم و بادوام می باشد دارای چهار در وکامیونهای‌باری وکمپرسی آن از ۳تا ۱۰ تن‌می‌باشد

بررسی بازار ایران

آقای اندرسن ظرف مدت چندروز توقف خود درایران مطالعاتی درباره وضع بازار فروش اتومبیلهای ولو در ایران بعمل آورده‌اند ولی اینمدت مسافرت کوتاهی جهت بازدید ازآثار تاریخی ایران در اصفهان به‌آن‌شهر نموده‌است واحتمال دارد‌تاقبل ازعزیمت از ایران دیداری از صفحات گیلان‌و مازندران بنمایند .

درپایان ضیافت شب گذشته که‌در محیط بسیار گرم وصمیمانه‌ای‌برگذار شد یك‌حلقه فیلم‌ازفعالیت کارخانجات اتومبیل سازی ولو بمعرض نمایش گذاشته شد که‌فوق‌العاده موردتوجه قرار گرفت .

پادشاه کشور سوئد هنگام بازدید از اتومبیل نمونه اتومبیلهای سواری «ولو»

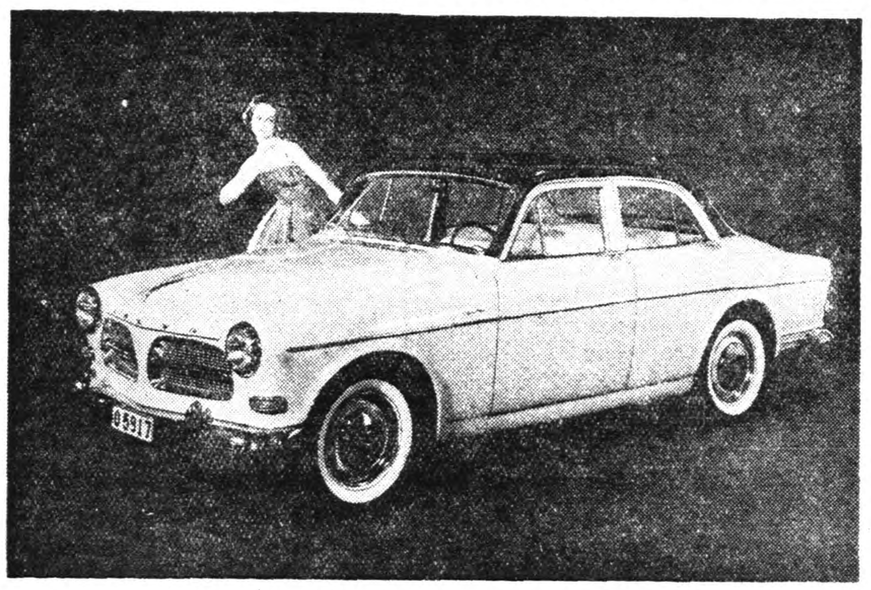

اینهم نمونه یکی از اتومبیل های سواری‌ولوکس ولو می باشد .

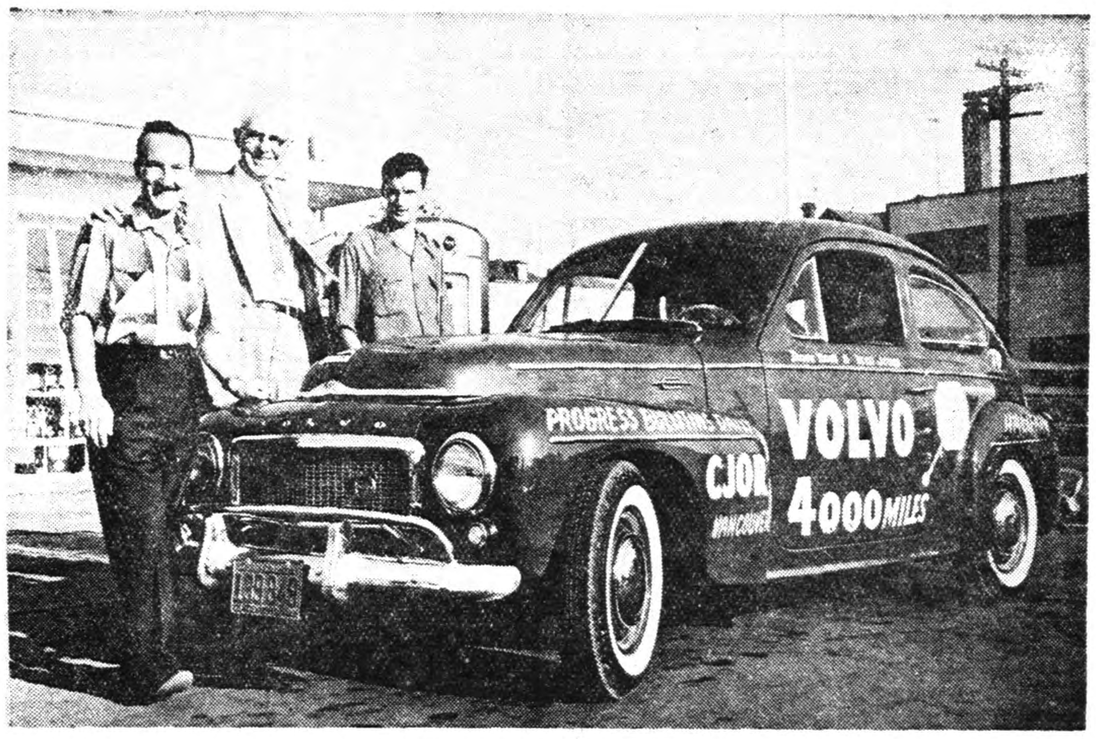

اتومبیل سواری ولو که توانست گوی استقامت را در بزرگترین مسابقات اتومبیل رانی تاریخی کانادا درسال ۱۹۵۸ برباید .

یکی از رکامیونهای ساخت کار خانجات اتو مبیل سازی ولو رکه مورد استقبال خریداران قرار گرفته ماست .

اولین اتومبیلی رکه‌در سی سال قبل باکمك دست وچکش در کارخانه اتومبیل سازی ولو در کشور سوئد ساخته شد .

داریوش همایون

دیداری از کرمان دور افتاده

۸ــ حمله بکویر

ولی ما که از بندر عباس وحاجی آباد وکرمان آمده بودیم ورعایائی‌را دیده بودیم که در همه سال ۱۵۰۰ ریال بدست می‌آورند و تابستانهابا خانواده خود بصحرا میروند و علف می‌خورند، به آنها میگفتیم که صد ها هزار تن دیگر در همین استان حسرت زندگی آنانرا دارند. احساس همدردی ما طبیعتا بیشتر متوجه سایر کشاورزان کرمانی بود. این مردم در رفسنجان آنقدر روشن بینی واستعداد داشتند که حتی در یك ده ۱۸ خانواری برای خود حمامی بسازند و ۱۵ دختر و پسر خودرا به دبستان ده مجاور بفرستند.

درمالکین آنها نیز آنقدر حس و تشخیص وجود داشت که‌از محل بهره مالکانه خود به کمك وزارت کشاورزی یك آزمایشگاه بزرك دفع آفات بسازند، که با آزمایشگاه های وسیع و دو هکتار ونیم زمین خود بزودی تبدیل به مرکز موثر دفع آفات پسته‌و گندم‌خواهدشد. بامراقبت رئیس کشاورزی شهر، آقای پایدار، تمام این بنای مفصلی که دیدیم ۷۰۰ هزار ریال خرج برداشته بود.

دربیرون آزمایشگاه دفع‌آفات به‌چندروستائی‌اصفهانی برخوردیم. که‌بمدت سه‌ماه‌به‌رفسنجان تبعید شده بودند، زیرابنابه‌شکایت مالك اقدامات آنها «بکلی مخالف اصل‌حق حاکمیت» بوده‌است! آنها۹ تن بودند وهنگامی که‌به بیان ماجرای خودپرداختند مارااز قوت‌سیل کلماتی که برزبان شیرین خود جاری میساختند به‌شگفتی افکندند.

مسئله همان برخورد همیشگی بین سیستم کهنه وتکنیك‌نو بود. شهردار اصفهان که خرده مالکی است زمینهائی را اجاره کرده‌وتراکتور درآن انداخته است. درنتیجه زارعین بیزمین مانده اندوروزی جمع‌شده وتراکتور رابیرون انداخته‌اند وزمینهارا مطابق ترتیب قدیمی بین خود سهم‌بندی کرده‌اند. مالك هم شکایت به‌مقامات انتظامی برده وعمل آنهارا تقسیم اراضی خودسرانه دانسته است ودرنتیجه این۹نفر که سران کشاورزان بوده‌اند برای‌آرامش اوضاع تبعید شده‌اند.

مابعدا دراصفهان دانستیم که‌عمل این کشاورزان بهرحال به‌نتیجه رسیده وهمکاران آنها همچنان زمینهای خودرا نگهداشته‌اند. آنها هم‌جز این‌نمی‌خواستند که‌مانند گذشته درزمینهای آباء واجدادی‌خود زراعت کنند وبهره‌مالکانه‌بدهند.

آنها جرئت کرده بودند ونخواسته بودند قربانی پیشرفت شوند. ولی نظائر آنها بسیارند که‌بدون آمادگی وبدون هیچ‌جبرانی در برابر چرخهای ماشین رها میشوند. کسی زمینی به‌آنها نمی‌دهد وصنعتی برای آنها بوجود نمی‌آورد.

وقتی خیابانهای رفسنجان را ـ که کم کم دارد اسفالت میشودوتصوری ازبرق پیدا میکند پشت‌سر میگذاشتیم‌ازآینده رفسنجان نیز مانند بم‌مطمئن بودیم. برغم مشکلات زیاد وآشفتگی روابط کار وسرمایه و سیستم مالکیت، حرکت از اعماق این دوجامعه شهری شروع شده‌است رفسنجانیها نیز مانند مردم بم‌دریافته‌اند که‌چه‌باید کرد وآماده‌اند کار خودرا به‌آخر برسانند. دراطراف آنها کویر ـ که عملا نامحدود است ـ گسترده است وبه‌آنها وعده ثروت‌وسعادت میدهد. درزیر این شوره‌زار بی‌پایان اقیانوسی ازآب جریان دارد وهرچاهی زده شود روزنی به‌آن میگشاید.

این آب ممکن است گاهی شورباشد. ولی برای رویاندن نهالها وگیاهان مختلف، وازهمه‌مهمتر پسته کافی‌است.

ثروتی که‌هرسال ازفروش پسته گرانبها حاصل میشود مانند خونی دررگهای رفسنجان میگردد.

قسمت اعظم این ثروت همچنان دربانکهای خارجی میماند. ولی باقیمانده آن بازثروت بزرگی است. به‌کمك این‌پول، وازآن مهمتر دریچه‌ای که‌بررفسنجان گشوده است، هیچ بیکار دراین شهرستان وجود ندارد وجابرای کارگران اضافی بازاست.

سرانجام راه غلبه برکویر یافته شده‌است وهم‌اکنون مردم‌درکرمان ویزد درکار آن هستند.

کمك دستگاههای دولتی میتواند آنرا تسریع کند، امافقدان‌آن جلوی پیشرفت رانخواهد گرفت. عامل اصلی که‌بیداری وآمادگی خود مردم باشد فراهم شده‌است.

آگهی دعوت صاحبان سهام

مجمع عمومی سالیانه شرکت سهامی کارخانجات صنعتی وبازرگانی کشور در ساعت شش بعد از ظهرروز دوشنبه بیست وهفتم اردیبهشت ۱۳۳۸ خورشیدی در محل شرکت واقع درسرای امید تشکیل واز کلیه صاحبان سهام تقاضا دارد با رعایت مفاد اساسنامه در موعد مقرر به‌دفتر این شرکت مراجعه وبرك ورودیه تهیه فرمایند.

دستور مجمع

۱ـ استماع گزارش هیئت مدیره وبازرسان شرکت.
۲ـ تصویب ترازنامه وحساب سود وزیان سال ۱۳۳۷ خورشیدی
۳ـ تجدید انتخاب هیئت بازرسان

هیئت مدیره شرکت سهامی کارخانجات صنعتی وبازرگانی کشور
آ ـ ۳۷۰٤ ۱ـ۲

لاستیک باری گودریچ

راک لاگر تمام نایلون
راک سرویس سنترهیب تمام نایلون
شرکت سهامی شبدیز ـ خیابان سعدی ـ شمارهٔ ۱٦٦ ـ تلفنهای ۳٦۸۰٥ ۳٦۲۷۱

بررسی تاریخ

بقیه از صفحه سیزدهم

یا هنگری «مجارستان» وآلبانی و آلمان شرقی همگی باعتبار عرف جغرافیائی است وگرنه در آنجا عملا لهستانی، چکی، رمانی، هنگری، آلبانی، آلمان شرقی از نظر ملیت و قومیت وجود ندارد وطبعا آزادی واستقلال بمعنی کلمه هم‌در آنجا هاوجود ندارد وقتی گفته می شود که حکومت شوروی دشمن استقلال و آزادی وملیت است حقیقتی است که ماخوذ از ماهیت کمونیزم می باشد که دولت شوروی سمت رهبری باصطلاح اردوگاه عظیم آن رادر دنیای کمونیست دارد تمام حرکات و جنبشهای ملی که‌در کشور های پشت پرده آهنین برای آزادی واستقلال ملی صورت بگیرد با کمال شقاوت و بیرحمی سرکوبی می شود، وقایع مجارستان ولهستان وآلمان شرقی شواهد بارز آنست وهم اکنون واقعه‌ی خونین «تبت»، و کشتار عجیبی که حکومت کمونیستی پکن در آنجا ونسبت‌به مردم مسالمت جوی تبت روا میدارد ناشی از همین اصول «لنینیسم»است

موقعی که ایران در سال ۱۹۲۱ باهمسایه شمالی خود معاهده مودت و دوستی منعقد و امضاء کرد این حقایق کاملا پوشیده بودو همه نه تنها ملت ایران، بلکه همه مللی که از جور استعمار غربیان در شرق‌به جان آمده بودند واقعا باورشان‌شده بود که حکومت جمهوری فدرال ساویت شوروی آزادی خواه است وباستقلال ملل وملیت آنها احترام می گذارد وبا تساوی حقوق باآنان رفتار می نماید و حقایقی که شمه‌ای ازآنرا بیان کردیم مرور زمان و تحقیقات محققین و بعلاوه تالیفات ونشریات تئوریسین های کمونیست معلوم دنیا داشته است مثلا همین کتاب «طبقه جدید» که جیلاس معاون «تیتو» تالیف کرده واز زندان بسوی امریکا رفته و طبع شد وبه فارسی هم ترجمه شده است وخبر از «افول ستاره کمونیزم» میدهد در آنجا حقایق زیاد وشگرفی ازماهیت رژیم کمونیستی که‌مسکو آنرارهبری میکند بیان شده است ودعوی‌رادیو مسکو که‌مثلا درنهضت مشروطیت بایران‌وآزادی‌خواهان کمك شده‌ودر موقع انقلاب وعقد معاهده فوریه ۲۱ با ایران مسکو و حکومت‌روسیه شوروی چنان وچنین کرده جملگی محض فریب و قلب حقایق واستتار نیات شوم‌ومقاصد تجاوز کارانه ای است که‌حکومت جابر وديكتاتور روسیه برای‌مسلط‌شدن‌بر کشورهای ضعیف و کوچك و خاتمه دادن به استقلال و آزادی آنها بکار می برد ... بررسی های تاریخی مادنباله خواهد داشت.

تروپ هنری الیزابت

کلیه رقصهای مدرن‌وقفقازی را درتروپ هنری الیزابت بیاموزید انتهای خیابان جلال‌بایار (ایرانشهر) اول خیابان مدیری ساعات کار ٤ الی ۹ بعداز ظهر
آ ـ ۳٦۲٥

مزایده فروش زمین

وزارت کشاورزی ششدانك يك‌قطعه زمین بمساحت ۲۱۰٥ مترمربع واقع در چهار سوق کوچك وصل‌بامامزاده زیدرا از طریق مزایده بفروش می رساند.

حداقل قیمت آن از قرار مترمربعی ۲۰۰۰۰ ریال جمعا مبلغ چهل ودو میلیون ریال ومیزان سپرده مبلغ ۲۱۰۰۰۰ ریال.

داوطلبین خرید می‌توانند برای‌اطلاع از شرایط مزایده ومشخصات‌زمین بدفتر هیئت عالی تقسیم وفروش خالصجات‌واقع درخیابان وصال‌شیرازی (بنگاه خالصجات)مراجعه وپیشنهادات خودرا باپرداخت سپرده تا آخرروز ۱۹ر۳ر۱۳۳۸ به دفتر هیئت تسلیم دارند.

پیشنهادات‌واصله‌در روز۲۰ر۳ر۱۳۳۸ ساعت ده صبح باز وقرائت خواهدشد حضور پیشنهاد دهندگان درجلسه مزایده آزاد ووزارت کشاورزی دررد یا قبول پیشنهادات‌مختار است. ضمنا تذکر داده میشود که هیچ نوع‌مالیاتی بابت این معامله از خریدار دریافت نخواهد شد.

ازطرف‌رئیس هیئت عالی تقسیم‌وفروش خالصجات
آ ـ ۱۲۲ ٤ ۱ـ۳

از امشب
درسینما
تخت جمشید
پکیه جدید
تعطیلی ازدست رفته
باشتراك:
ری میلاند
برنده جائزه اسکار
جین وایمن
برنده جائزه اسکار
تعطیلی ازدست رفته THE LOST WEEKEND
آموزنده مثل معلم ـ با ارزش مثل طلا
شروع: ۳ـ٥ـ۷و۹ بعداز ظهر
آ ـ ٤۳۳۰

Automagic

شرکت سهامی میلیون جاده تهران نو ـ ایستگاه کارخانه پیراهن تلفن ۹۱۸۳۱
از شهرستانها نماینده فعال می‌پذیریم
مراکز فروش: فروشگاه جنرال‌مد ـ کوچه برلن مغازه پیراهن ـ لاله‌زارنو
حسینعلی ایرانخواه ـ سرای منصوری بازار امین‌الملك
فروشگاه پلازا ـ چهارراه‌پهلوی مقابل کافه شهرداری و کلیه خرازی‌فروشهای‌معتبر
نماینده شهرستانها: آبادان ـ فروشگاه ستاره‌آبی ـ کرمانشاه مغازه پروانه اهواز ـ حسن‌محمدیان
آ ـ ٤۲۷۸

سینماهای درجه ۱

سینما آسیا
افسانه های تابستانی (رنگی سینماسکوپ ـ دوبله بفارسی) با شرکت: مارچلو ماسترویانی ـ میشل مورگان ـ دوریان گری ـ شروع: ۱۰ر۳۰ صبح ـ ۲ر۳۰ ـ ٤ر۳۰ ـ ٦ر۳۰ و ۸ر۳۰ بعداز ظهر ـ تلفن ٤۲۹۰۹
تلفن ۳٦۳٥٤

سینما ایران
شاهد برای تعقیب (دوبله بفارسی) باشرکت تیرون پاور ـ چارلزلافتون ـ مارلین دیتریش.
شروع ۱۰ر۳۰ صبح ـ ۲ر۳۰ ـ ٤ر۳۰ ـ ٦ر۳۰ و۸ر۳۰ بعداز ظهر.

سینما ایفل
سینما ایفل
دست تقدیر (فیلم فارسی) باشرکت مصدق ـ دیهیم ـ شروع: ۲ر۳۰ ـ ٤ر۳۰ ٦ر۳۰و ۸ر۳۰ بعداز ظهر ـ تلفن ٤۰۱۱٦

سینما اسکار
گم شده (فیلم فارسی) باشرکت مهوش ـ آفت ـ شروع: ۲ر۳۰ ـ ٤ر۳۰ ٦ر۳۰ و ۸ر۳۰ بعد از ظهر ـ تلفن ٤٥۷۹۷

سینما آریا
شوشا (واکسی) شروع ۱۰ر۳۰ صبح ـ ۲ر۳۰ ـ ٤ر۳۰ ـ ٦ر۳۰ و۸ر۳۰ بعداز ظهر.

سینما برلیان
دیکتاتور (دوبله بفارسی) باشرکت چارلی چاپلین ـ شروع: ۱۰ ـ ۱۲ صبح ـ ۲ ـ ٤ ـ ٦ و ۸ بعداز ظهر ـ تلفن ۳۳٥۳٥

سینما پلازا
جدال در شهر نقره (رنگی ـ دوبله بفارسی) باشرکت ادی مرفی ـ استفان مك‌نلی.
شروع ۱۰ر۳۰ صبح ـ ۳ ـ ٥ ـ ۷ و۹ بعداز ظهر. تلفن ٤٤۲٥٥

سینما پارك
گمشده ـ شروع ۱۰ر۳۰ صبح ـ ۲ر۳۰ ـ ٤ر۳۰ ـ ٦ر۳۰ و ۸ر۳۰ بعداز ظهر ـ تلفن ۳٥۰٤۷

سینما تهران
مردی از سرزمین خدایان (رنگی ـ سینما سکوپ) با شرکت جرج مونتگمری شروع: ۱۰ر۳۰ صبح ـ ۲ر۳۰ ـ ٤ر۳۰ ـ ٦ر۳۰ و ۸ر۳۰ بعداز ظهر.

سینما تخت جمشید
نامه یکزن ناشناس ـ باشرکت لوئی جوردان ـ جون فونتن ـ شروع: ۳ـ٥ـ۷ـ و۹ بعدازظهر ـ تلفن ٤۳٥٥۰

سینما حافظ
دختر نمکزار (رنگی ـ دوبله بفارسی) باشرکت مارچلو ماسترویانی ـ ایزابل کوری ـ شروع:
۱۰ر۳۰ صبح ـ ۲ر۳۰ ـ ٤ر۳۰ ـ ٦ر۳۰ و ۸ر۳۰ بعد از ظهر تلفن ۳٤۰۷٤

سینما دنیا
قاچاقچیان طلا ـ باشرکت: کامرون میچل شروع: ۱۰ر۳۰ صبح ۲ر۳۰ ـ ٤ر۳۰ ـ ٦ر۳۰ و ۸ر۳۰ بعداز ظهر ـ تلفن ۳۳۸۱۳

سینما دیانا
نخستین‌ترانه عشق ـ شروع: ۱۰ر۳ صبح ـ ۳ ـ ٥ ـ ۷ و ۹ بعداز ظهر تلفن ٤۲۰۱۰

سینما رویال
زن خیانتکار (رنگی) باشرکت گای مادیسون شروع ۱۰ر۳۰ صبح ـ ۳ر۳۰ ـ ٥ ـ ۷ ـ ۹ بعداز ظهر تلفن ٦۸۳۰٦

سینما رکس
هفتمین سفر سندباد (رنگی ـ سینماسکوپ ـ دوبله‌بفارسی) با شرکت کاترین‌گرانت
شروع: ۱۰ صبح ـ ۲ر۳۰ ـ ٤ر۳۰ ـ ٦ر۳۰ و ۸ر۳۰ بعد از ظهر ـ تلفن ۳٤۱٦۹

سینما رادیو سیتی
هفتمین سفر سندباد (رنگی ـ سینماسکوپ ـ دوبله‌بفارسی) با شرکت کاترین‌گرانت
شروع: ۱۰ر۳۰ صبح ـ ۳ ـ ٥ ـ ۷و ۹ بعد از ظهر تلفن ٤۳۳۲۰

سینما سعدی
افسانه های تابستانی (رنگی ـ سینماسکوپ ـ دوبله بفارسی) با شرکت: مارچلو ماسترویانی ـ میشل مورگان ـ دوریان گری ـ شروع:
۱۰ر۳۰ صبح ـ ۲ر۳۰ ـ ٤ر۳۰ ـ ٦ر۳۰ و۸ر۳۰ بعداز ظهر ـ تلفن ۳٦٤٦۸

سینما سهیلا
زن خیانت کار شروع: ۱۰ر۳۰ صبح ـ ۲ر۳۰ ـ ٤ر۳۰ ـ ٦ر۳۰ و۸ر۳۰ بعداز ظهر تلفن ۳٦٤۲٤

سینما کریستال
کوهستان (رنگی ویستاویژن) باشرکت اسپنسر تراسی شروع: ۱۰ر۳۰ صبح ـ ۲ر۳۰ ـ ٤ر۳۰ ـ ٦ر۳۰ و۸ر۳۰ بعداز ظهر ـ تلفن ۳۷٦۷٥

سینما کارون
حمله چهار صد فیل (دوبله بفارسی) شروع: ۱۰ر۳۰ صبح ـ ۲ر۳۰ ـ ٤ر۳۰ ـ ٦ر۳۰ و ۸ر۳۰ بعداز ظهر ـ تلفن ٤۰۰٦٥

سینما متروپل
جدال در شهر نقره (رنگی ـ دوبله بفارسی) باشرکت ادی مرفی ـ استفان مك‌نلی.
شروع ۱۰صبح ـ ۲ر۳۰ ـ ٤ر۳۰ ـ ٦ر۳۰ و ۸ر۳۰ بعد ازظهر ـ تلفن ۳۹٤۱۰

سینما مولن روژ
شاهد برای تعقیب (دوبله بفارسی) باشرکت تیرون پاور ـ چارلزلافتون ـ مارلین دیتریش.
شروع ۱۰ر۳۰ صبح ـ ۳ ـ ٥ ـ ۷و۹ بعداز ظهر. تلفن ۳۸۷٦٥

سینما نیاگارا
دختر نمکزار (رنگی ـ دوبله بفارسی) باشرکت مارچلوماسترویانی ـ ایزابل کوری ـ شروع: ۱۰ر۳۰ صبح ـ ۲ر۳۰ ـ ٤ر۳۰ ـ ٦ر۳۰ و ۸ر۳۰ بعداز ظهر تلفن ٦٥۳۰۷

سینما همای
دست تقدیر (فیلم فارسی) شروع ۱۰ر۳۰ صبح ۲ر۳۰ ٤ر۳۰ ٦ر۳۰ و ۸ر۳۰ بعداز ظهر تلفن ٤۳۱٦۹

سینماهای درجه ۲

سینما پردیس
ایوانهو ـ باشرکت: رابرت تایلور ـ جون فونتن ـ شروع: ۱۰ر۳۰صبح ـ ۲ر۳۰ ـ ٤ر۳۰ ـ ٦ر۳۰ و ۸ر۳۰ بعداز ظهر.
تلفن ۳۳۰٦٤

سینما تاج
آناستازیا (رنگی ـ اسکوپ) باشرکت یول براینر ـ اینگرید برگمن ـ شروع: ۱۰ر۳۰ صبح ـ ۲ر۳۰ ـ ٤ر۳۰ ـ ٦ر۳۰ وهشت‌و سه‌ربع ـ

سینما میلوانا
سپرسیاه (رنگی ـ اسکوپ) باشرکت: تونی‌کرتیس ـ جانت‌لی ـ شروع: ۲ر۳۰ ـ ٤ر۳۰ ـ ٦ر۳۰ و ۸ر۳۰ بعداز ظهر ـ تلفن ۳۳۷۷۷

سینما فری
گم شده (فیلم فارسی) باشرکت مهوش ـ آفت ـ شروع: ٤ر۳۰ ـ ٦ر۳۰ و ۸ر۳۰ بعد از ظهر ـ تلفن ۲۷۸۹۳

سینما فردوسی
گم شده (فیلم فارسی) باشرکت مهوش ـ آفت ـ شروع: ۱۰صبح ـ ۲ر۳۰ ـ ٤ر۳۰ ـ ٦ر۳۰ و ۸ر۳۰ بعداز ظهر ـ تلفن ۳٥۷۸٤

سینما مشعل
رقص شیوا (رنگی) ـ شروع: ۱۰ر۳۰ صبح ـ ۲ر۳۰ ـ ٤ر۳۰ ـ ٦ر۳۰ و ۸ر۳۰ بعدازظهر تلفن ۳۳۸۳٦

سینما مراد
پسردریا (فیلم فارسی) باشرکت زندی ـ والا ـ تقدسی ـ شروع: ۲ر۳۰ ـ ٤ر۳۰ ـ ٦ر۳۰ و ۸ر۳۰ بعداز ظهر ـ تلفن ۳۷۳۸۹

تآترها

تآتر آناهیتا (یوسف‌آباد)
اتللو باشرکت: آزرم ـ اسکوئی ـ فرشید ـ بهرام ـ بونیمار ـ شروع ۸ بعداز ظهر تلفن ۸۳۰۱۳۸

تآتر تهران (سالن اول)
کمدی دکتر شهرها: باشرکت پرخیده ـ بورین ـ کاشانی ـ وحدت بهرامی ـ شروع ۸بعداز ظهر تلفن ۳۷۳٥۱

تآتر تهران (سالن دوم)
الیون: باشرکت: مهرزاد ـ مصفا اسفندار ـ شروع ۸ بعداز ظهر.

جامعه باربد (دوبرنامه)
۱ـ تابلوموزیکال‌حافظ ـ باشرکت‌ترانه شهیدی ۲ـ کمدی نیرنك جدید ـ با شرکت رخشانی ـ ژیلا ـ شروع: ۸بعد از ظهر ـ تلفن ۳۲۲٦٥

رقیب کهنسالترین مرد جهان

پیرمردی که مدعی است بیش از ۱۶۰ سال دارد

مشهدی محسن عباسی زمان فتحعلیشاه ۲۵ ساله بوده است

وی هنوز هم روزه میگیرد وهروعده غذا ۱۲ عدد نان لواش و مقدار زیادی لبنیات می‌خورد و در ۶۵ سالگی ازدواج کرده است

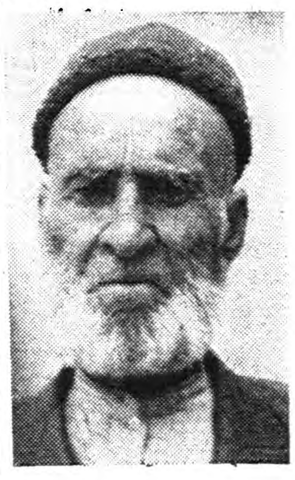

پس از مرگ سید علی پیر مرد ذوالقرنین که با ۱۸۵ سال عمر خود کهنسالترین مردان جهان محسوب میشد ، گمان‌میرفت که دیگر مردی از سن ۱۵۰سالگی قدم فراتر نگذارد .

گرچه بعد از سیدعلی صالح - کوتاهی چندین مردمسن‌دیگر وجود داشتند ولی‌سنین عمر آنان حتی به یکصد وپنجاه سال هم نمیرسید وغالبا عمر آنان‌بیش از ۱۴۰ تا ۱۴۸سال‌نبودولی خبرنگارما ازمیانه گزارشی از وضع یکنفر پیر مرد کهنسال ارسال داشته ودر گزارش خود‌سنین عمر این پیر مرد رابیش از یکصد وشصت سال دانسته‌است اگر ادعای پیر مرد کهنسال میانه دربارهٔ سنین عمر خود صحیح‌باشد باید گفت هم اکنون مسن ترین مردان ایران وبلکه کهنسالترین مرد جهان در شهرستان میانه بسر میبرد .

در یك قریه خوش آب وهوا

خبرنگار ما از میانه گزارش‌می‌دهد دور از غوغا وهیاهوی‌شهرستان پر سر وصدای میانه در پشت کوهستانهای سر بفلك کشیده اطراف این شهرستان قریه زیبائی قرار گرفته است که بنام قریه «گرنلی» نامیده‌میشود واز محال «اوچ تپه گرمرود» میانه میباشددر این قریه مردمی زندگی میکنند که اغلب سنین عمر آنان بیش از هشتاد سال وصدسال میباشد ودر بین این پیر مردان مشهدی محسن عباسی با یکصد وشصت ویکسال سن خود کهنسالترین مردان بشمار میرود مشهدی محسن بابنیه قوی وهوش سرشار خود بعلت سن‌زیاد مورد تکریم واحترام اهالی قریه گرنلی میباشد .چند روز قبل مشهدی محسن برای انجام کاری بمیانه آمده بود وبا استفاده از این فرصت چند ساعتی با این‌پیر مرد کهنسال بسر بردم و باشنیدن سخنان شیرین وخاطرات زندگی گذشته او در عالمی دیگر سیر کردم .

هفت پادشاه

وقتی از مشهدی محسن عباسی راجع بسرگذشت وی سئوال کردم پیر مرد در حالیکه لبخند شیرین بلب داشت با لهجه ترکی شروع بگفتن خاطرات گذشته خود کرد کهنسالترین مرد فعلی جهان گفت من در دوران عمر خود سلطنت چندین پادشاه را بخاطر دارم مشهدی محسن اضافه کرد که من در زمان سلطنت فتحعلیشاه قاجار بدنیا آمدم وتاکنون علاوه بر فتحعلیشاه دوران سلطنت محمدشاه ناصرالدین شاه ،مظفرالدین شاه ، احمد شاه ،رضا شاه کبیر و شاهنشاه فعلی محمد رضا شاه‌پهلوی را کاملا بخاطر دارم باینترتیب تاکنون هفت پادشاه را دیده ام و از مشهدی محسن سئوال کردم بحرانی ترین دوره ای که بخاطر-داری در زمان کدام پادشاه است کمی بفکر فرو رفت و مثل این‌بود که در خاطره خود خاطرات یکقرن ونیم پیش را جستجو میکند پاسخ داد خوب بیاد دارم که عباس‌میرزا فرزند برومند فتحعلیشاه برای سرکوبی قوای روسیه تزاری که بایران هجوم آورده بودندبگرمرود میانه آمده بود ومن در آنموقع در ترکمانچای ساکن بودم آنزمان بعقیده من بحرانی ترین‌دورانی‌بود که در خاطرم هرگز فراموش‌نمیشود در آنزمان مدت یکشبانه روز در قریه ترکمانچای حکومت نظامی بر قرار شد وهیچکس حق نداشت حتی برای تهیه آذوقه و علوفه از خانه خود بیرون آید در سرتاسر مدت حکومت نظامی فقط صدای پای اسب بگوش میرسید وبااینکه مردم میدانستند این صدای پای اسب‌قوای روسیه‌استکه‌به‌ترکمانچای هجوم آورده معهذا جرات بیرون آمدن ومقابله با قوای روسیه تزاری را نداشتند مشهدی محسن گفت . بله ،من شاهد وناظر دلیری و شهامت عباس میرزای مرحوم بودم که تا مدتی چند در برابر روسهای تزاری استقامت بخرج داد و مقاومت کرد ولی سرانجام بر اثر بیماری از پای د ر آمد .هنگام ادای این جمله ها اشك از چشم مشهدی محسن جاری شده بود وخیلی‌متاثر بنظر میرسید .

بیست وپنج ساله بودم

سئوال کردم در زمانیکه عباس-میرزا برای مقابله با سربازان‌روسیه بگرمرود میانه آمده بود چندسال از عمر شما میگذشت جواب داد در آنزمان بیش از بیست وپنجسال داشتم وبا این ترتیب میتوان فهمید که هم اکنون این پیر مرد کهنسال چندسال از سنین عمرش میگذرد. مثل این بود که مشهدی محسن عباسی ازدوران سلطنت فتحعلیشاه خاطرات خوشی ندارد .

ازدواج در ۶۵ سالگی

بازگو کردن این خاطرات برای مشهدی محسن عباسی درد آور بود وبرای اینکه خاطر او را تاحدی شاد کنم از چگونگی ازدواج وی واینکه آیا همسری دارد یانه‌سئوال کردم پیر مرد لبخندی زد وگفت در تمام مدت زندگی خود فقط‌یك زن گرفتم که آنهم پانزده سال‌قبل فوت کرد مشهدی محسن افزود اصولا من نمیخواهم طوق ازدواج بگردن بیاندازم وبهمین جهت تا ۶۵ سالگی مجرد ماندم ولی درآن سن وسال که تقریبا بحوعه قدرت جوانی !؟ من بود خویشاوندانم در مورد زن گرفتن من اصرار زیادی کردند ومنهم ناچار همسری‌اختیار کردم .

ازاین همسر سه دختر وسه پسر پیدا کردم که بزرگترین فرزندانم دختری بود که ده‌سال قبل درسن هشتاد سالگی جانسپرد هم اکنون دو دختر وسه پسر دارم وبزرگترین فرزندانم یکی از دخترانم میباشند که هشتاد وهفت ساله است . از تعداد نوه ونتیجه های مشهدی محسن سئوال کردم جواب داد هرچند من خود بتمایلات جنسی چندان علاقه وتوجهی نداشته و ندارم ولی فرزندانم از این لحاظ کاملا بر خلاف من رفتار کرده و میکنند بهمین جهت من هم اکنون علاوه بر دو دختر وسه پسر درحدود شصت ،نوه ونتیجه ونتیجه وندیده! دارم سئوال کردم چرا به تمایلات جنسی علاقه نداشته ونداری پیرمرد جواب داد قوای من طبیعی است ولی چون از ابتدای زندگی بدنبال ورزش رفتم ودر زمان جوانی یکی از مردان پر قدرت بودم که‌هیچکس را یارای مقاومت در برابر من‌نبود بهمین جهت چندان توجهی‌بغرایز جنسی خود نکردم وتاسن ۶۵سالگی همسر اختیار ننمودم مشهدی محسن در اینمورد فلسفه ای مخصوص بخود دارد ومیگوید تمایلات جنسی تیشه بریشه انسان میزند .

۱۲ نان در هر وعده غذا !

مشهدی محسن با اظهار اینمطالب میخواست باز هم در این باره سخنرانی کند ولی از او در باره قدرت فعلی بدنی او سئوال کردم جواب داد فعلا بحمداله از قدرت بدنی من کاسته نشده وبا اینکه بیش از یکقرن ونیم از سنین عمر من گذشته‌است معهذا هم اکنون هم میتوانم در برابر جوانان امرور مقاومت کنم وحتی حاضرم با آنها کشتی بگیرم .مشهدی محسن در تائید این گفته خود افزود حالاکه بمیانه آمده ام از قریه مسکونی‌خو که تا میانه بیش از شش فرسنك فاصله دارد پیاده آمدم وهیچگونه احساس خستگی نکردم اصولا به پیاده روی عادت دارم واز ابتدای عمرم این عادت را رعایت کرده‌ام پیر مرد کهنسال بدنبال این ظهارات خود افزود گمان میکنم همین طبیعی زندگی کردن من موجب شده استکه تاکنون زنده مانده وبه صد وشصت سالگی رسیده ام سئوال کردم در تمام‌مدت عمر خود بچه کارهائی مشغول بوده‌ای گفت جز کار کشاورزی‌هیچ کار دیگری نکردم وتاسال گذشته هم کارهای سنگین کشاورزی از قبیل درو کردن وشخم‌زدن را انجام میدادم ویکسال است که دیگر نمیتوانم کارهای سنگین کشاورزی را مانند سابق انجام دهم ولی از خوراك من چیزی کاسته‌نشده‌است ومانند گذشته هر وعده غذا ۱۲ عدد نان لواش میخورم .با این اظهارات مشهدی محسن دهانم از تعجب باز ماند وپیر مرد که‌تعجب مرا دید گفت اینکه چیزی نیست من علاوه بر ۱۲ عدد نان روزانه مقدار زیادی شیر وماست و دوغ هم میخورم .

راز طول عمر

پرسیدم بعقیده شما خوردن چه غذاهائی در طول عمر انسان موثر است گفت من در تمام مدت عمرم لب به گوشت ودخانیات ومشروب وغذاهای امروزی نزده ام و جز شیر وماست ولبنیات چیز دیگری نخوردم ام حالا دیگر نمیدانم‌خوردن چه غذا هائی در طول عمر انسان موثر است در اینجا مشهدی‌محسن خنده ای کرد وگفت ولی از تمام خوردنیها وآشامیدنیهای امروزی‌از شربت های قرمز خوشم می‌آید وقتی سئوال کردم شربت های‌قرمز چیست ؟ جواب داد چه میدانم از اینهائی که «کلاه» دارد ! «مقصود او پپسی کولا وکوکاکولا یا کانادادرای بود» پس از سئوالات دیگری که از پیر مرد کهنسال میانه کردم مشهدی محسن اظهار خستگی کرد وگفت چون خسته شده ام خواهش میکنم چند روزی بقریه ما بیائید و مهمان باشید . در آنجا تمام سرگذشت وخاطرات خودم را برای شما خواهم گفت ولی من تا همین اندازه قناعت کردم و با پیر مرد کهنسال‌خداحافظی‌نمودم.

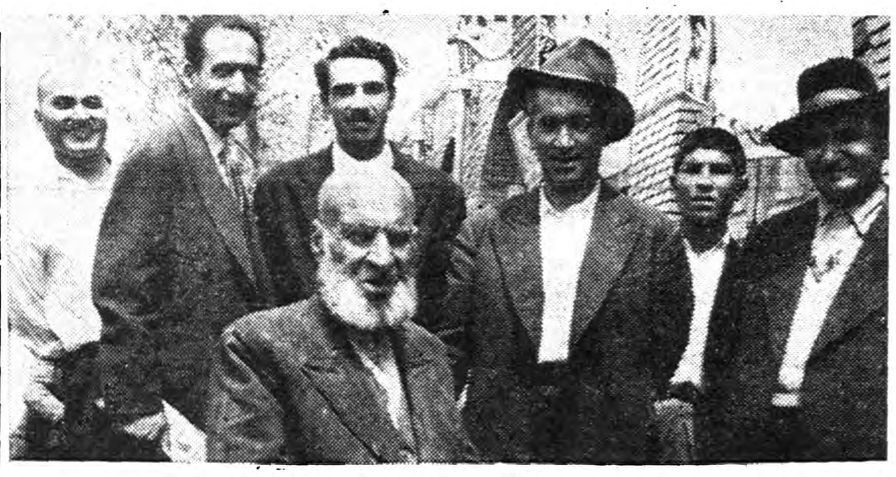

پیرمرد ۱۶۵ ساله درمیان عده‌ای از جوانان میانه

تاسیس‌اولین کارخانه اتومبیل‌سازی‌توسط ماگیروس- دویتس -آلمان‌درخاورمیانه

هفته گذشته قرارداد تاسیس اولین کارخانه اتومبیل سازی درجمهوری متحده عرب بامضا‌رسید این‌قرار داد بین اداره کل صنایع سازمان برنامه پنج ساله دولت جمهوری متحده عرب وشرکت سهامی «کلوکنرهومبولدت‌دویتس» آلمان غربی(کارخانجات ماگیروس مقیم‌اولم و دویتس‌کلن) امضاء گردید ظرفیت کارخانه ماگیروس - دویتس که‌در قاهره‌بکار خواهد افتاد همه ساله ۳۱۰۰ دستگاه کامیون تك و دودیفرنسیال کامل ماگیروس - دویتس مدل مرکور به ظرفیت ۵تن و۴۰۰دستگاه‌اتوبوس مدل «ساتورن» و۵۰۰ دستگاه موتور دیزل شش سیلندر هواخنك‌مدل «ف‌ل۵۱۴» می باشد .

کلیه قطعات مجزای کامیون واتوبوس وموتور هادریك کارخانه مجهزدر نزدیکی شهر قاهره‌بهم متصل خواهدشد کارخانه ماگیروس - دویتس برای تاسیس و بکار انداختن کارخانه اتومبیل سازی عده‌ای ازبهترین مهندسین ومتخصصین خودرا به قاهره اعزام خواهد داشت و علاوه برآن سالیانه تعدادی ازکار گران ومتخصصین ومهندسین عرب‌را جهت تکمیل معلومات وکار آموزی به مرکز کارخانه در آلمان دعوت خواهد کرد .

انتظار می رود در آینده تولید مصنوعات کارخانه اتومبیل سازی جمهوری متحده عرب بالا رفته‌و محصول سالیانه کارخانه مزبور تا ۵۰۰ دستگاه اتومبیلهای مختلف وموتور افزایش پیدا کند .

درخلال سال اول تاسیس بیست در صد از قطعات مجزا از قبیل لاستیك و فنر و غیره در خود مصر ساخته می شود ودر سال های بعد به تدریج کلیه قطعات کامیون ماگیروس - دویتس مدل مرکور و اتوبوس هادر جمهوری متحده ساخته خواهد شد .

ارتش مصر مانند ارتش های سایر دول اروپائی و ماوراء بحار تجربیات نیکو وزیادی از کامیونهای ماگیروس - دویتس دو دیفرنسیال مدل مرکور دارد .

درآزمایشهائی که ارتش مصر در صحاری وسیع وسوزان این کشور به عمل آورده موتور دیزل هواخنك دویتس امتحان خوبی داده و رجحان خودرا نسبت به سایر موتور ها ثابت کرده است‌وبهمین جهت جمهوری متحده عرب از کارخانه ماگیروس - دویتس آلمان جهت تاسیس کارخانه اتومبیل سازی دعوت کرد بطوریکه مطلعین اظهار میدارند ایجاد کارخانه اتومبیل سازی ماگیروس - دویتس در مصر تاثیری زیاد درازدیاد فروش محصولات ماگیروس - دویتس در کلیه نقاط خاور میانه خواهد داشت .

ضمنا مطابق طرحی که تهیه شده است تراکتور های دویتس وموتور های دیزل دویتس هواخنك از یك الی چهار سیلندر برای امور کشاورزی وصنایع دیگر بوسیله این کارخانه ساخته خواهد شد .

آ-۴۳۳۴

ژنراتور سه فاز

ساخت کارخانه الین‌اتریش

۲۰۰ کیلوولت‌آمپر		۱۰۰۰دور
۸۰	» »	۷۵۰ »
۶۳	» »	۱۰۰۰ »
۶۳	» »	۷۵۰ »
۵۰	» »	۱۵۰۰ »
۴۵	» »	۱۵۰۰ »
۱۰	» »	۱۵۰۰ »

موجود است

شرکت‌ایر اندین‌خیابان سعدی

تلفن ۳۱۸۴۹

آ- ۴۳۲۸ آکبی‌پارت

فریدولین

نماینده‌انحصاری : اتوتورمیکس خیابان‌برق بین سعدی
تلفن ۳۰۴۹۱۵ و ۳۱۰۲۹
آ- ۴۳۰۴

افتتاح اولین پروژه

بقیه ازصفحه اول

شرکت در این مراسم ساعت سه وپانزده دقیقه امروز از فرودگاه‌مهر آباد پرواز کردند ودر ساعت پنج وپنج دقیقه وارد آبادان شدند در فرودگاه مراسم استقبال واحترامات نظامی بعمل آمدو بعد آقای نخست وزیر و همراهان پس از چند دقیقه استراحت بیازدید اسکله هاوانبار های گمرك خرمشهر پرداختند.

در اسکله های مختلف چند کشتی مشغول تخلیه بودند ودو اسکله‌هم برای پذیرفتن کشتی خالی بود.

ساعت شش بعد از ظهر آقای نخست وزیر و همراهان با قطار مخصوصی به‌اهواز عزیمت نمودند در ساعت هشت ودە دقیقه وارد اهواز شدند در اهواز از طرف مقامات دولتی و حزب ملیون خیر مقدم گفته شد و پس از آنکه آقای استاندار دربارهٔ احتیاجات مردم خوزستان مطالبی اظهار داشت آقای مهندس خسرو هدایت وزیر مشاور و قائم مقام نخست وزیر در سازمان برنامه طی گزارشی گفت افتخار اینجانب بیشتر ازآن جهت است که‌سازمان برنامه به تبعیت از اوامر و نیات‌بزرك شاهنشاه هر روز گامی بزرك برای ترقی و تعالی کشور برمیدارد این موضوع مهم نیست که چه کسی برنامه هائی راکه طرح میشودبپایان میرساند بلکه اهمیت قضیه‌درانجام نقشه وطرح هائی است که آرزوی ملی بشمار میرود.

سپس آقای « ملك کلر» رئیس موسسه عمرا ن‌خوزستان گزارش کامل طرح را باستحضار آقای نخست وزیر رسانید سپس آقای موسوی نماینده مجلس بیاناتی‌ایراد نمود آنگاه آقای نخست وزیراظهار داشت :

برای اینجانب موجب کمال خوشوقتی است که در مراسم‌امشب شرکت میکنم .در چنین وضعی و حالی که درکشور موجود است‌هر کس در هر دسته ومقام بایدبجان ودل بکوشدتاگوشه‌ای از بارسنگین مسئولیت ایجاد ایران بزرك آینده رابردوش همت نهد .

این کار مستمر و این وظیفه شناسی‌عالی‌ترین‌عکس‌العمل‌وقاطع‌ترین جواب به تبلیغات زهر آگین بدخواهان خارجی‌است که‌خوشبختانه ملت هوشمند ایران به‌باطن تبلیغات فریبنده‌ودلسوزیهای دایگان‌مهربانتر از مادر آشنائی دارد وخود بهترین قاضی ممیز راست از دروغ‌است.

آقای نخست وزیر در پایان ضمن اظهار قدردانی از زحمات مهندسین و کارکنان مربوطه با قطع نوارسه رنك‌خط انتقال برق رابنام شاهنشا افتتاح نمود وبازدن کلید مخصوصی پل کارون بابرق منتقل شده از آبادان روشن شد.

آقای نخست وزیر و همراهان بعد از این مراسم از پل بازدید نموده و برای صرف شام به کوی گلستان رهسپار شدند و سپس درساعت نه‌و نیم باقطار مخصوص به‌خرمشهر مراجعت نمودند و شب رادر باشگاه کمرك در خرمشهر گذرانده و صبح از طریق‌فرودگاه آبادان بتهران بازگشتند.

مشخصات خط انتقال برق

این خط برای انتقال نیروئی برابر ۱۳۲ کیلوولت بین آبادان و اهواز ساخته شده .این خط در سال‌جاری ۴تا ۵هزار کیلووات و در سال ۱۲۳۹ هزار کیلووات ودر سال‌های ۴۰و ۴۱ مقدار ۲۰ هزار کیلووات برق از آبادان به اهواز منتقل‌خواهد ساخت.

وزارت‌کار اعلام‌کرد:

مدت‌کارکارگران گرمابه‌ها درروز هشت ساعت است

دستمزد کارگران چاپخانه‌ها کمتر از ۴۵ ریال نباید باشد

امروز سخنگوی وزارت کار بخبرنگار ما گفت که‌ساعت‌کارکارگران حمام وآنعده از کارگران که در گرمخانه‌ها کار می‌کنند هشت‌ساعت میباشد .

سخنگوی مزبورافزود که‌وضع کارگران گرمابه‌ها مدتها تحت مطالعه و توجه دولت بوده واینك با اجرای قانون جدید کار بهیچوجه اجازه‌داده نخواهد شد تا کارگری بیش از مدت مقرردر قانون بکار گمارده شود .

وزارت کار همانطوریکه وعده‌داده است قانون جدید کار را باکمال قدرت بموقع اجرا خواهد گذاشت‌و این مورد نیز یکی از موارد مهم قانون است که رسما در جرائدنیز اعلان و باطلاع کلیه کارگران و کار فرمایان گرمابه‌ها رسیده است.

قانون‌سابق

وی همچنین گفت که باین مسئله در قانون سابق کار نیزاشاره شده بود و اما همانطوریکه میدانید در پاره‌ای از گرمابه‌ها بطورصحیح رعایت نشده است ولی اکنون که توجه بوضع کارگران کاملا مورد نظر دولت است می‌بایستی با اجرای قانون اخیر وضع زندگی کارگران بطور محسوس تغییر کند .

کارگران چاپخانه‌ها

سخنگوی مزبوربااشاره‌بوضع کارگران چاپخانه‌ها گفت که‌کمیسیون‌مخصوصی بوضع آنان رسیدگی کرده ودرجلسات مرتبی که با حضور نمایندگان کارگران وکارفرمایان در اداره کار استان تهران تشکیل گردید مقررشد که با موافقت نمایندگان کارگران وکار فرمایان چاپخانه‌ها حداقل دستمزد کارگران این صنف ۴۵ ریال‌بشود دربارهٔ‌بیمه کارگران چاپخانه‌ها نیز اقدام لازم از طرف سازمان‌بیمه‌های اجتماعی کارگران بعمل آمده برای رسیدگی بسایر تقاضاهای کارگران روز چهار شنبه هفته آینده کمیسیون دیگری تشکیل خواهد شد .

مجلس شورای ملی

بقیه‌ازصفحه اول

نکردەام و من نمیتوانم نظر اسائه‌ادب داشته باشم در تائید اظهارات جلسه قبل خود مندرجات نشریه مربوط بکمیسیون مبارزه با مواد مخدره سازمان ملل متحد را قرائت میکنم ناطق دراین هنگام بعضی از قسمت های نشریه را خواند و گفت که طبق مندرجات این نشریه مجازات سنگینی برای مصرف کنندگان و قاچاقچیان مواد مخدره در کشور های مختلفه معین شده است.

سازمان ملل متحد مقرر داشته که مجازاتهای مربوط بموادمخدره تشدید یابد ماکه عضو سازمان ملل متحد هستیم باید این تصمیم را رعایت و اجرا کنیم بنده امیدوارم که با تصویب این قانون بتوانیم در چهاردهمین کنگره مبارزه با مواد افیونی اظهار نمائیم که دستور سازمان ملل متحد را اجرا نمودەو مجازاتهای مزبور را تشدیدنمودەایم (صحیح است) آقای دکتر شفیع امین ضمن توضیحاتی گفت : بنده شنیدەام که در آذربایجان عده‌ای قاچاقچی باکمك متخصصین‌مربوطه مشغول تهیه‌تریاك‌برای قاچاق‌بخارج از کشور میباشد تقاضا میکنم که نسبت باین امر توجهی بشود واز این کار جلوگیری بعمل آید

دراین وقت بماده اول لایحه رای گرفتند تصویب شد بعدموادودو سوم وچهارم تصویب شد .

درماده ۵ آقای طباطبائی قمی پیشنهادکردکه درماده ۵ میزان مجازات مقرره از۳تا۱۵ سال ذکر شود باین پیشنهاد رای گرفتند تصویب شد بعد بماده ۵رای‌گرفتند بتصویب رسید.

درماده ششم آقای خرازی‌گفت بنده درچندسال قبل‌که به مکه معظمه مشرف شدم چندتن ازحجاج ایرانی‌که معتادبه تریاك بودند و مقداری تریاك باخود داشتندتحت تعقیب مقامات دولت عربستان سعودی قرار گرفتند‌که دراثر مجاهدت آقای اردلان امیرالحاج ازمجازات رهائی یافتند من‌از آقای ذوالفقاری معاون‌نخست وزیرخواهش میکنم که همانطورکه بحجاج‌تذکر میدهند که بیش ازحد مقرر نباید پول خارجی همراه داشته باشند بایدبه آنان تذکرداده شود‌که‌مواد مخدره هم همراه نداشته باشند تادچار محظورنشوند .

ازدولت خواستارم‌که توجهی‌بکند تاوقت نگذشته اجازه بدهد اگر مشکلات سیاسی یابهداشتی درکار نیست آنهائی‌که مستطیع هستند بخانه خدا مشرف شوند.

درماده ۹آقای فضائلی پیشنهادی بدین مضمون داد :

«تبصره - درصورت محکومیت مجرم معتاد وزارت بهداری مکلف است‌که معتاد رابستری وترك اعتیاد نماید ودوره معالجه جزو دوران محکومیت آنها محسوب میشودە که بتصویب رسید.

آقای دکتر سید امامی پیشنهادی بدین مضمون کردکه :

«تبصره - هرکس شخصی رابنام معتاد یافروشنده غیر مجاز مواد مخدره ویامحلی رابنام محل فروش درمطبوعات درج‌کند. در صورت شکایت مدعی خصوصی و رفع برائت بحبس تادیبی ازششماه تا یکسال محکوم میشود »

بعد تامادە ۲۲لایحه بتصویب‌رسید بحث دربقیه مواد بجلسهٔ آینده موکول شد .

مقارن نیم بعداز ظهر جلسه ختم‌و جلسه آینده بروز یکشنبه موکول شد .

مقررات جدید امتحانات کلاسهای مبارزه بابی‌سوادی

امتحانات کلاسهای شبانه مبارزه‌بابی‌سوادی ازروز بیستم اردیبهشت ماه شروع میشود.

برای کسانیکه در امتحانات کلاسی شبانه پذیرفته میشوند گواهی‌نامه‌ای که‌ارزش آن معادل‌بادوره کامل چهارساله ابتدائی است داده میشود. این‌عده میتوانند درسال تحصیلی آینده در کلاس پنجم آموزشگاه‌های شبانه ثبت‌نام نموده ومشغول تحصیل شوند.

امتحانات کلاسهای ششم مبارزه بابی‌سوادی نیز بدینطریق انجام میگیرد که‌نوآموزان این کلاسها درصورت قبولی درامتحانات داخلی برای شرکت درامتحانات ششم ابتدائی بوزارت فرهنگ معرفی شده و جزو داوطلبان متفرقه کلاس‌ششم ابتدائی درامتحانات شرکت‌خواهند کرد ودرصورت قبول شدن‌گواهی‌نامه شش‌ساله ابتدائی به‌آنها داده میشود .بقیه امتحانات کلاسهای مبارزه بابی‌سوادی «کلاس اول‌تاپنجم» بطور داخلی انجام خواهد گرفت.

بزودی کشتار آزاد اعلام‌میشود

بقیه‌ازصفحه اول

گوشت رسمابه ثبت رسیده‌است وشصت درصد سهام آن متعلق‌به کشتار کنندگان وچهل درصدمتعلق بشهرداری است‌ازاین نظرشهرداری تهران نمیتواند راسا اقدام‌بانحلال شرکت توزیع گوشت بکند.

کشتار آزاد

امروز خبرنگار مادرباره نحوه انحلال شرکت توزیع گوشت با مقامات شهرداری تهران تماس گرفت .

یك مقام شهرداری اظهار داشت شرکت توزیع گوشت تا آخر ماه جاری عملامنحل خواهد شد .

وی گفت مطالعات‌شهرداری پیرامون نحوه عمل کشتار آزاد تاچند روز دیگر بپایان خواهد رسیدوبااعلام کشتار آزاد شرکت توزیع‌گوشت خود بخود منحل میشود .

ضرر شرکت توزیع

این مقام مطلع‌درباره زیان شرکت گوشت وطلب چوبداران اظهار داشت پس ازخاتمه کار شرکت توزیع، شهرداری تهران بدفاتر این شرکت دقیقا رسیدگی خواهد کرد. و چنانچه حقیقتا شرکت مزبور ضرر کرده باشد شهرداری تهران نیز نسبت بسهم خود اقدام میکند ودرمورد طلب چوبداران‌نیز تعهدات شرکت توزیع گوشت بایستی انجام پذیرد، وشهر داری تهران دراینمورد طوری عمل‌خواهد کرد‌که طلب چوبداران از بین نرود .

ذخیره گوسفند

درباره‌نحوه عمل کشتار آزادنیز گفته شدکه بامطالعاتی‌که انجام شده است. کشتار آزاد بنحوی اجرا- میشودکه درزمستان وسیاه بهار تامین کافی برای کشتار باشد. و علاوه براینکه درتابستان برای هر راس دام‌که کشتار میشود مبلغی برای زمستان (که‌گوسفند گران است) درصندوق‌مخصوصی‌نگاهداری میشود، باشرکتهای دامداری نیز مذاکره شده‌که برای زمستان و سیاه بهار آینده گوسفند ذخیره شود .

هواپیمائی‌که ازتهران حرکت‌کرده بود

بدستور مامورین عراق درفرودگاه بغداد فرود آمد

خبرگزاری فرانسه ازرم خبر میدهد که هواپیمای متعلق‌بشرکت هواپیمائی «آلیتالیا» با۲۹ نفر سرنشین که‌از تهران به‌آتن‌میرفت مجبور شد درفرودگاه بغدادبزمین بنشیند.

هواپیمای چهارموتوره مزبور که درساعت سه‌و۴۹دقیقه بوقت‌گرینویچ تهران رابه‌مقصد از طریق بیروت ترك گفته بود درساعت پنج‌ازفراز کرمانشاه وضعیت خودرا اطلاع‌داده بود امادر ساعت ۶و۱۷ دقیقه بوقت گرینویچ ازطرف مامورین عراقی فرمان فرودآمدن درفرودگاه بغداد رادریافت داشت.

مامورین عراقی به‌هواپیما اطلاع دادند که‌چون بدون اجازه وارد فضای عراق شده لذا مجبور است که‌فرودآید.

بنظر نمیرسد که‌هواپیماهای شکاری عراقی هواپیمای مسافربری رادنبال کرده باشند .قبلا اطلاع داده شده بود که‌هواپیماهای‌شکاری عراقی هواپیمای شرکت هواپیمائی ایتالیا رامجبور به‌فرود آمدن کرده‌اند.

مقامات صلاحیتدار شرکت‌هواپیمائی آلیتالیا از رفتار مقامات عراقی سخت متعجب شده‌اند زیراشرکت مزبور اجازه عبور از سرزمین عراق رادردست دارد. قراراست هواپیمای مزبور امروز صبح فرودگاه بغداد راترك کند.

شرکت آلیتالیا حادثه مزبور را به‌هواپیمائی کشوری ایتالیاوهمچنین وزارت امور خارجه ایتالیا اطلاع داده است.امروز ازشرکت‌هواپیمائی آلیتالیا کسب اطلاع شد که بـاـ هواپیمای مزبور چهارنفرامریکائی سفر میکرده‌اند.

دعوت عمومی برای رؤیت

هلال ذیقعدةالحرام

برای اینکه بطور قطع اختلافات بین آقایان منجمین و مدعیان رؤیت هلال شب‌عید فطر مرتفع گردد از عموم‌اهالی محترم‌پایتخت وشهرستانها تقاضا میشود درصورت مساعدت‌هوا مقارن غروب روزجمعه هفدهم اردیبهشت ماه‌باکمال دقت‌در مقام‌استهلال برآیند.

بدیهی است چنانچه شب مذکورماه درافق تهران یاسایر نقاط ایران رؤیت گردد‌قطعا عیدفطر همان روزپنجشنبه نوزدهم فروردین ماه بوده است

آ-۴۳۷۰ **علی‌اکبر پورشهامی**

افسران ودرجه داران اداره دژبانی ارتش درگذشت شادروان بانو تاج‌وزیردفتری رابخانواده دفتری و علوی خصوصا بسرکار سروان ابوالفضل علوی آجودان دژبان ارتش تسلیت عرض نموده صبرو شکیبائی‌عموم بازماندگان آنمرحومه را از درگاه خداوند متعال ملتمسند .

رئیس اداره دژبان ارتش - سرلشگر امیر صادقی

افسران ودرجه‌داران وافزارمندان تیپ فنی مصیبت وارده را بخانواده محترم صدری بویژه سرکار‌ستوان یکم مصطفی صدری تسلیت میگویند .

فرمانده تیپ فنی - سرهنگ‌ستادتدین

بدینوسیله مصیبت وارده را بدبیر عزیزمان آقای سوزنی تسلیت میگوئیم

مینا ثاقب- دردانه میرصادقی - ثریابرلیان - پریوش گوچکپور

آ-۳۷۰۹

جناب آقای نصرت الله منتخب

مصیبت وارده را به‌آن جناب بخانواده محترم تسلیت عرض میکند

کانون آگهی ونوس

کارمندان شعبه کارخانه وطن اصفهان در تهران با نهایت تاسف فوت مرحوم حاج میرزا محمود کازرونی را بخاندان جلیل کازرونی مخصوصا آقایان حاج میرزا محمد کازرونی - حاج محمد جعفر کازرونی - میرزا محمد علی کازرونی - آقارحمت‌الله کازرونی تسلیت عرض نموده سلامت وبقای عمر بازماندگان آن مرحوم را از خداوند مسئلت مینمایند .

اسدالله تابشیان - میرزا دانشور - رضا آل رسول - حسین ضیائی - رضا شفیعی - عباس فریدنیا - سیدمهدی شاه حیدری - حسین‌غروی - حسین‌لطیفی - حسن‌گیوه‌چی- سید مرتضی - حسین طهماسبی - اصغرهرندی - منوچهر فریدنیا - سید تقی طباطبائی - علی سعیدی- حسین‌شیری

بانهایت تاسف مصیبت وارده رابه خاندان محترم بهزادی خصوصا آقای محمدعلی‌بهزادی تسلیت‌گفته شرکت خودرا دراین مصیبت اعلام میداریم

سلیمان دینبلی - محمد حضرتی آشتیانی - حسن رحیمی - علی عبدالحمید - خلیلی زاده

باکمال تاسف مصیبت وارده را بخانواده های محترم منتخب مخصوصا جناب آقای نصرت‌الله منتخب تسلیت عرض مینماید آ-۴۳۵۶ **ایکفورت فیلم**

سازمان فوتبال باشگاه تاج

مصیبت وارده را بخانواده مقیمی بویژه دوست ارجمند خود آقای حسین‌علی مقیمی تسلیت میگویند

مصیبت وارده را بخانواده منتخب مخصوصا بجناب آقای **دکتر عنایت‌الله منتخب** و آقای نصرت‌الله منتخب‌تسلیت میگوئیم **انجمن کلیمیان تهران - انجمن کورش**

درگذشت فقید سعید **حاجی میرزا محمود کازرونی** در لندن نه‌تنها قلب فامیل‌وبستگانش را جریحه‌دار کردبلکه دوستانش را نیز غرق اندوه و ماتم ساخت بایکدنیا تالم مصیبت وارده رابکلیه فامیل واقوام ودوستان آنمرحوم بویژه اخوان عظامش آقایان حاج‌میرزا محمد و حاج میرزا محمد جعفر و میرزا محمد علی کازرونی تسلیت‌عرض نموده بقای بازماندگان را از خداوند مسئلت دارد .

آ-۳۷۹۵ **دکتر محمدعلی‌واعظی**

کارمندان ومتخصصین فنی‌وعموم کارگران کارخانه‌وطن کازرونی اصفهان باقلبی آکنده از اندوه و تاثر فقدان اسف‌انگیز مرحوم میرزا محمود کازرونی یکی‌از مدیران برجسته و محبوب خودرا بعموم بازماندگان آن مرحوم بخصوص برادران گرام و برومندش آقایان حاج میرزامحمد کازرونی - حاج میرزا جعفر کازرونی - میرزا محمد علی کازرونی - تسلیت عرض نموده بقای عمر وسلامتی و سعادت آنها را از درگاه خداوند متعال مسئلت مینمایند

جناب آقایان یوسف - رسول - وهاب‌کلانتریان

ضمن عرض‌تسلیت خودرا درغم شما شریك میدانیم

علاءالدین شکوری تبریزی - علی حسین رستم‌لو - حسین اهرابی - اکبر نظام‌العلماء

باینوسیله **سازمان بانوان یهود ایران** مصیبت وارده را بخانواده های منتخب بویژه به‌آقایان حبیب‌الله - دکتر عنایت‌الله -لطف‌الله - نصرت‌الله و نعمت‌الله را تسلیت گفته بقاء وسعادت همگی را از خداوند خواهان است

مصیبت وارده را بخانواده منتخب تسلیت میگوئیم

آ-۴۳۹۴ **ادیك خاچاطوریان**

بقیه آگهیهای تسلیت درشماره بعد

آگهیهای تسلیت

مصیبت وارده را بخانواده مقیمی بخصوص بدوست عزیزمان آقای حسینعلی مقیمی صمیمانه تسلیت میگوئیم

نصرت‌الله رامش - حبیب‌الله رامش

سرکار ستوان مصطفی صدری

فوت نابهنگام ابوی شما را صمیمانه تسلیت عرض کرده بقا وسعادت حضرتعالی و سایر بازماندگان آنمرحوم را از خداوند متعال مسئلت مینماید

آ-۳۷۲۹ **سرهنگ ستاد کمپانی‌وبانو**

فوت مرحوم مرتضی صدری راکه ضایعه بزرگی برای ورزش ایران میباشد درنهایت تاسف ببازماندگان آن مرحوم تسلیت عرض کرده واز خداوند متعال صبر جمیل برای خانواده مصیبت دیده‌اش مسئلت میدارم

آ-۳۷۸۵ **حاج‌عظیمی**

درگذشت اندوهناك وناگهانی شادروان‌مرتضی صدری دوست دیرینه و عزیزم را بخانواده داغدیده او تسلیت میگویم واز درگاه خداوند برای خانم ارجمند صدری صبر وشکیبائی فراوان خواهانم

حسن‌مجللی

مصیبت وارده را بدوست گرام ستوان یکم مصطفی صدری تسلیت عرض میکنیم

ستوان ۱ کمال صفری - ستوان۱ ایرج سرداری - ستوان ۱ عزیز سلاحی

آ-۳۷۴۳

کارکنان سازمان تندرستی جوانان و تربیت‌بدنی ایران درگذشت ناگهانی و اندوهبار شادروان مرتضی صدری را بخانواده ارجمند و ماتم‌زده صدری تسلیت میگویند ودراین ضایعه اسفناك شریك غم ودردآنان هستند خداوند بهمه بازماندگان آن فقید سعید صبر و شکیبائی فراوان عنایت فرماید .

دبیرکل سازمان تندرستی جوانان و تربیت بدنی ایران نصرت‌الله حاج‌عظیمی

مصیبت وارده را بخانواده محترم صدری بویژه دوست عزیز سرکار ستوان یکم هوائی مصطفی صدری تسلیت میگوئیم

سروان مهدی ربیعی - سروان اصغر بهنامی - ستوان ۱ اثنی‌عشری - ستوان ۱ شکیب - ستوان ۱ کمال صفری ستوان ۱ عزیز سلاحی - ستوان۱ ایرج سرداری - ستوان۱ یزدانی - ستوان۱شاهپوراعتمادی - ستوان‌یکم‌عبدالرحمان رضائی - ستوان یکم زموده - ستوان یکم جلایر - ستوان یکم علی‌پور - ستوان یکم مولانا - ستوان یکم مصطفی گوشه - ستوان دوم ارجمند - استوار یکم احمد منصوری

سرکار ستوان یکم صدری

افسران ودرجه‌داران وافزارمندان دایره تدارکات تیپ فنی نیروی هوائی مصیبت وارده را بشما و خانواده محترم تسلیت گفته بقای عمر شما را ازخداوند متعال آرزودارند

رئیس دایره تدارکات - سرهنگ ۲ محمدی

خطر کمونیسم‌صفوف اعراب را متحد میسازد

روزنامه نیویورك تایمز لزوم‌کمك بکشورهای آزاد خاورمیانه را تاکیدکرد

نیویورك- آسوشیتدپرس-روزنامه نیویورك تایمز در شماره امروز اخطار کرد که کمونیستها در حال رخنه بخاورمیانه هستند و لزوم‌کمك به کشور های آزاد این منطقه را تاکید کرد .تایمز خاطرنشان می سازد که در یك ناحیه آسیا ، کمونیستهای چین مشغول تحکیم نفوذ خود در تبت هستند ودر سوی دیگر آن ، وضع عراق هنوزمعلوم نیست‌اگرتبت‌ازدست‌برودبایدامیدوار بود که میتوان عراق را نجات داد. خطری که عراق را تهدید میکند علیه کمونیسم نزدیك میسازد و اکنون بنظر میرسد که عبدالناصر رئیس جمهوری متحده عربی در ناحیه ایست که‌ناسیونالیسم عرب‌و کمونیسم‌نمیتوانندبایکدیگرهماهنك باشند.

این روزنامه همچنین توصیه‌کرده است که کشور های غربی ازتوسعه دادن‌بمنازعات‌خصوصی که‌در خاور میانه سر میزد اجتناب نمایند بر عکس کشور های غرب‌باید بکوشند که اعراب این نکته را دریابند‌که برای تحقق آرزوها و تمایلات آنها در شرایط آزادی فرصت وشانس بیشتری هست .

دنباله خبرهای خارجی

امریکا امکان سفر خروشچف بواشنگتن رابررسی نمیکند

واشنگتن - خبرگزاری فرانسه- وزارت امور خارجه امریکا خبر مربوط باینکه امریکا مشغول‌مطالعه امکان دعوت خروشچف به امریکا جهت افتتاح نمایشگاه شوروی که قراراست روز ۳۰ ژوئن گشایش یابد تکذیب کرد.

در ماه مارس گذشته هنگام شورش سرهنگ شواف نیز چنین تصمیمی گرفته شده بود .

جنگهای شدید بارزانیها وعشایر عراق

بدستور فرماندار نظامی عراق رفت‌وآمد هواپیماها ازساعت ۷ بعدازظهر تاپنج صبح ممنوع شده است

آنکارا - خبرگزاری فرانسه - امروز کسب‌اطلاع شد که درشمال عراق‌بین بارزانیها وعشایر دیگر کرد زدو خوردهای شدیدی درگرفته ونیروهای عراقی به کمك بارزانیها شتافته‌اند.

گزارشهای رسیده حاکی است که اوضاع مخصوصا در ناحیه«زاخو» ودر حوزه رودخانه «زاب» بسیار وخیم است .

ضمنا رادیو بغداد اعلام داشت که بنا بدستور فرماندار نظامی عراق رفت وآمد هواپیماهادر کلیه‌فرودگاه های آن کشور از ساعت ۷بعد از ظهر تاساعت‌پنج‌صبح (بوقت‌محلی) ممنوع شده است .

در اعلامیه‌ای که ازطرف فرماندار نظامی عراق در این باره انتشار یافته دلیل این دستور ذکر نشده است و همینقدر گفته میشود که‌این تصمیم برای «منافع عالی ملت»دارای اهمیت فراوانی است .

همکاری ترکیه ویونان برای‌مقابله باخطر مشترك

آتن- خبرگزاری فرانسه-کارامانلیس نخست‌وزیر وآدرف وزیر امور خارجه یونان امروز ازآتن رهسپار آنکارا شدند ومدت سه‌روز مهمان رسمی دولت‌ترکیه خواهند بود.

سخنگوی وزارت امورخارجه یونان اظهار داشت که‌هدف اصلی سفیر کارامانلیس به‌آنکارا تحکیم‌روابط دوستی بین یونان وترکیه‌پس ازحل مسئله قبرس می‌باشد.

وی‌افزود که‌در گفتگوهای آنکارا بتمام مسائل مورد علاقه دوکشور بررسی خواهدشد

سخنگوی وزارت خارجه یونان دریایان خاطرنشان ساخت که همکاری ودوستی ترکیه ویونان برای مقابله‌باخطر مشترکی که‌در برابر این دوکشور قراردارد‌نهایت اهمیت راداراست.

کمیته فضائی سازمان ملل‌متحد تشکیل‌شد

نماینده ژاپن به پیشنهاد نماینده ایران بریاست کمیته انتخاب‌شد

سازمان ملل متحد -خبر گزاری فرانسه - کمیته فضائی استفاده صلحجویانه از فضا باشرکت ۱۳ نفر از ۱۸ نفر اعضای خودتشکیل یافت شوروی -لهستان چك‌اسلواکی - جمهوری متحد عربی و هند در کمیته شرکت نکردند .

کوتوما تسودرا سفیر کبیر ژاپن باتفاق آراء بریاست کمیته انتخاب شد.

نامزدی کوتوماتسودرا از طرف نماینده‌ایران‌صورت‌گرفت ونمایندگان نامزد نمایندهٔ ایران راباتفاق‌آراء به‌ریاست کمیته‌فضائی انتخاب کردند دکتر «ماریو آمادئو» نماینده‌آرژانتین‌بعنوان‌نایب‌رئیس کمیته‌انتخاب‌شد.

مسکو پیشنهاد آیزنهاوررا ردمیکند

لندن- آسوشیتدپرس -رادیو مسکو اعلام‌کرد که پیشنهاد برزیدنت آیزنهاور برای قطع آزمایش‌های اتمی تا۳۰میلی‌زمین یك پیشنهاد ناقص وخطرناك است ودولت شوروی نمیتواند باآن موافقت کند. رادیو مسکو ادعا کرد که طرح غرب این نکته رانشان میدهدکه کشورهای مزبور میخواهند از حل‌قطعی مسئله آزمایشهای اتمی جلوگیری کنند. پیشنهاد آیزنهاور مردم راعلیه آمار خطرناك تشعشعات اتمی محفوظ نخواهد داشت وفقط ادامه آزمایشهای اتمی‌را قانونی خواهد نمود.

بین‌آمریکاومصرقرارداد بازرگانی بسته‌شد

قاهره -خبرگزاری فرانسه -خبرگزاری خاورمیانه اطلاع دادکه دیروز بین جمهوری متحده عرب وایالات متحده یك قرارداد بازرگانی درقاهره منعقد شده‌است.

یك سخنگوی سفارت امریکا درقاهره این خبررا تائید کردواظهار داشت که‌طبق این قرارداد کالاهائی بارزش ۲۳ میلیون‌وچهارصدهزار دولار بین دوکشور مبادله خواهدشد

دیشب ملکه انگلستان میهمان شاهنشاه

بقیه ازصفحه اول

کهن گیلد هال رخ طی نماید .

شاهنشاه ایران ملبس به اونیفورم ارتش شاهنشاهی ایران بودند و نسبت بمردم ابراز تفقد نموده و با تبسم و حرکت دست به احساسات جمعیت انبوهی که در دو طرف مسیر موکب ملوکانه صف کشیده بودند پاسخ میدادند . عبور شاهنشاه از خیابانهای لندن ۲۵ دقیقه طول کشید.

«سر هارولدژیلت» شهردار لندن در گیلدهال بر طبق رسوم کهن وباستانی از شاهنشاه استقبال نمود و خوش‌آمد گفت.

پاسخ شاهنشاه

شاهنشاه ایران در پاسخ شهردار اظهار داشتند : اطمینان دارم که مسافرت من سبب تحکیم رشته های محکمی خواهد شد که بین ماوجود دارد و رجاء واثق دارم که تفاهم بین ملت بریتانیا و ملت ایران کمك به دوام صلح و سعادت که در نهایت علاقه ما خواهان حفظ آن برای دو ملت میباشیم خواهد نمود .

شاهنشاه سپس باتفاق لرد شهردار ودوك و دوشس گلاستر و همسرلرد شهردار لندن وارد سالن کتابخانه گیلد هال گردیدند .

اظهارات شهردار

شهردار خطاب به شاهنشاه گفت : شما باترویج فکرناسیونالیسم مثبت اصول سیاسی دموکراسی و حکومت آزاد را بخاطرم می‌آورد که به آنها بادیده تحسین مینگرم . اصولی که تمام تارو پود گذشته شما و اساس آزادی مردم و شناسائی قدر و ارزش مردم‌راتشکیل میدهند شما دراین کشور برای نخستین بار بذر دموکراسی را پاشیده و اساس حکومت قانون را بنیان گذارده و احترام فردی را تامین نموده‌اید.

اصول دموکراسی از سنن‌باستانی شما سرچشمه گرفته و بین سایر اقوام و ملل جهان پخش گردیده است. بین ملت‌من و ساکنین این کشور بزرك علاقه مشترکی وجود دارد و آن ایمان به آزادی و عزم راسخ برای دفاع از روش زندگی‌در هر اوضاع و احوال میباشد.

شهردار لندن سپس گفت :خاطر مبارك اعلیحضرت بخوبی مستحضر است که امسال بمناسبت صدمین سال اولین ترجمه فارسی بانگلیسی اشعار عمر خیام بوسیله«فیتزجرالد» مراسمی برپا شدوتا آنجائی که میدانم این نخستین مورد در جهان است که ترجمه کتابی جزو آثار کلاسیك ادبیات یك کشور بشمار می‌آید.

شهردار لندن گفت : با وجود مشکلاتی مانند بی‌آبی و وجود اراضی خشك ولم یزرع در ایران تردیدی نیست که بوسیله طرح های آبیاری و مکانیزه کردن بیشتر و استفاده از کود های شیمیائی تولیدات کشاورزی را میتوان‌بمیزان زیادی افزایش داد.

منابع سرشار ایران

وجود منابع سرشار در ایران محقق است. صنایع نساجی که در فاصله دو جنك در ایران بوجود آمده وابتدا بیشتر آن‌ازمصنوعات بریتانیا بود واکنون فوق‌العاده تجهیز شده‌اند تایك سوم منسوجات داخلی راتامین مینمایند. ولی‌بهترین قدرت صنعتی کشور در نفت‌میباشد همین صنایع نفت ایران باعث‌شده است که‌این کشور بامشکل کمبود ارز خارجی مواجه نباشد.

من به‌شاهنشاه ایران نه‌تنهابعنوان یك سلطان بلکه بعنوان یك دوست کشور خود خیرمقدم میگویم واز طرف شهر لندن آرزو میکنم که‌در سالهای آینده بخت‌یار شهریار جوانبخت ایران باشد.

شاهنشاه درپاسخ شهردار لندن اظهار داشت: من ازاستقبال گرم شما قدردانی مینمایم.

شاه طهماسب والیزابت اول

شاهنشاه سپس اشاره به‌اولین نامه‌ای که‌بین ملکه الیزابت اول‌و شاه طهماسب پادشاه ایران بوسیله «انتونی جنکینسون» مبادله شده نموده وگفتند .همانطورکه‌الیزابت اول دراولین نامه دیپلماسی خودبه شاه طهماسب نوشت‌ماهم امیدواریم که‌خداوند متعال ازاین اقدامات کوچك نتایج بزرگی نصیب‌مانماید بنحوی که‌نه زمین ونه دریا ونه آسمانها نتوانند مارا از یکدیگر جدا کنند وآن موهبت الهی که‌در انسانیت وعواطف مشترك وجود دارند مارا بارشته محکمی‌بیکدیگر پیوند دهد.

من به‌اهمیت این اجتماع درمرکز شهر بزرك لندن بخوبی آگاه بوده ومایلم که‌از این‌فرصت برای‌ابلاغ تهنیت‌های گرم خود از طریق‌شما بمردم لندن استفاده نموده وبهترین آرزوهای خودرا برای آنهابفرستم ورفاه وسعادت مداوم آنهارا آرزو بنمایم.

مقاله «یاسی»

یونایتدپرس از مادرید خبرداد روزنامه «یاسی» چاپ مادرید به مناسبت سفرشاهنشاه به‌انگلستان طی سرمقاله خود مینویسد‌چندیست ایران از طرف مسکو تهدیدمیشود زیرا ازامضاء پیمان باشوروی خودداری نمود.

رادیوهای شوروی درسرتاسر جهان علیه ایران مبارزه میکنند.

یاسی مینویسد: ایران عضو پیمان بغداد است ولی مستقیما در معرض حملات تبلیغاتی قرار گرفته است وبهمین جهت ایران مایل است‌که خودبخود روی بریتانیا وامریکادر مقابل شوروی حساب کند.

دولت ایران تاکنون در برابر یادداشت‌های متوالی شوروی هـا بخوبی مقاومت‌کرده است.شورویها دراین یادداشتها مکرر ایران را تهدید نموده واعتراض کرده‌اند

درگاخ بوکینگهام

لندن ـ خبرگزاری فرانسه ـ شاهنشاه ایران درکاخ بوکینگهام روسای هیئت‌های نمایندگیهای دیپلماتیك مقیم لندن را به‌حضور پذیرفتند.

امروز بعداز ظهر شاهنشاه ازموزه ویکتوریا وآلبرت که‌بعضی ازاشیاء نفیس هنری ایران درآنجا میباشد دیدن خواهند کرد.

ضیافت شام سفارت ایران

علیا حضرت ملکه الیزابت ودوك‌آو (ادینبرو) وپرنسس مارگارت‌وملکه مادر شام را درسفارت ایران‌مهمان شاهنشاه بودند .بغیراز فـامیل سلطنتی چهل‌نفر دیگراز رهبران برجسته دولت بریتانیا از جملـه هارولد مك‌میلان نخست‌وزیر و سلوین لوید وزیر امور خـارجه وشهردار لندن سرهارولد گیلت‌و هیوگیت اسکل رهبر حزب کارگر دراین ضیافت شرکت داشتند.

باقلاپلو

از جمله غذاهائی که‌دیشب هر سفارت ایران تهیه شده بود باید باقلاپلو رانامبرد که‌یکی ازخوراك های ملی ایرانیان است.

این باقلاپلو را خانمهای کارمندان سفارت ایران درلندن پخته‌بودند وملکه الیزابت برای اولین‌بار باقلا پلوخورد.

دراقامتگاه مکمیلن

شاهنشاه ایران روز یکشنبه‌برای صرف ناهاردراقامتگاه ییلاقی مکمیلن نخست‌وزیر بریتانیا در چکـرس خواهد رفت. این اقامتگاه در قرن نوزدهم ساخته شده ودرچهل کیلو متری لندن قرار دارد.

دربین مهمانان دیگر که‌در این ضیافت شرکت خواهند داشت سرانتونی ایدن نخست‌وزیر اسبق بریتانیا وجود دارد.

دیدار از موزه‌ی هنری

بعد از ظهر دیروز اعلیحضرت همایونی به موزه‌ی ویکتوریا وآلبرت در لندن تشریف فرما شده و بیش از یکساعت قسمت های مختلف‌آنرا تماشا فرمودند . در این موزه یکی از بزرگترین مجموعه های هنری‌جهان گرد آمده است . سرادواردبویل‌معاون پارلمانی وزارت فرهنگ بیرون موزه بحضور ملوکانه رسیده و کارمندان موزه را معرفی نمود . شاهنشاه‌اول از قسمت اسلامی دیدن فرموده و قالی معروف اردبیلی را که ۳۰۰سال پیش بافته شده و یکی از گرانبهاترین قالیهای جهانست مشاهده فرمودند. در اینجا یك تنك شیشه ای لعابکاری که در قرن سیزدهم در سوریه ساخته شده و اخیرا برای موزه خریداری گردیده از نظر ملوکانه گذشت .

اعلیحضرت همایونی سپس بقسمت هنر های قرون وسطی انگلستان تشریف فرما شده و مخصوصا‌نسبت به تنوع اشیاء ابراز علاقه فرمودند . اعلیحضرت همایونی پیش ازعزیمت به مستر «ترنچاردکاکس» رئیس‌موزه ابراز تفقد فرموده و از طرزنمایش اشیاء باین صورت مدرن و منظم اظهار رضایت نمودند .

نثار دسته‌گل به‌آرامگاه اعلیحضرت فقید

ساعت نه صبح امروز آقای حسین جمیل سفیر جدید دولت جمهوری عراق در تهران دسته گلی نثار آرامگاه اعلیحضرت فقید نمود . سفیر جدید عراق‌که چند روز است بتهران وارد شده است از دیروز رسما مشغول‌کار شد و ملاقات های سیاسی خود را آغاز کرد .

پایان کنگره آزادی فرهنك درشیراز

یکی ازاساتید دانشکده ادبیات شیراز درگذشت

خبرنگار ما از شیراز اطلاع می‌دهد کنگره آزادی فرهنك با شرکت‌روسا و اساتید دانشکده های تهران و شیراز که از روز دوازدهم اردیبهشت در سالن آمفی‌تآتر دانشکدهٔ پزشکی شیراز و محل شورای دانشگاه این‌شهرستان تشکیل شده بود صبح امروز پایان یافت در این کنگره مسائل تربیتی ، اجتماعی و فرهنگی مورد بحث قرار گرفت و در ساعت ۱۰ صبح امروز پس از قرائت گزارش سمینار آزادی‌پایان جلسات‌آن‌اعلام‌گردیدو روساو اساتید دانشکده های دانشگاه تهران ساعت یك بعد از ظهر امروز با هواپیما بتهران مراجعت کردند در تمام این مدت طبق برنامه از طرف دانشگاه‌شیراز از اعضای کنگره پذیرائی بعمل آمد ولی متاسفانه روزگذشته آقای نیکولاراد یکی از اساتید دانشمند دانشکدهٔ ادبیات شیراز که در آن دانشکده زبان پهلوی تدریس می کرد و عضو سمینار آزادی فرهنك بود بر اثر سکته قلبی جانسپرد . شهرداری شیراز بافتخار تشکیل‌سمینار آزادی فرهنك‌در این شهرستان ضیافتی ترتیب داده‌بودکه قراربوداعضای‌سمینار در آن شرکت نمایند ولی با این پیش‌آمد ضیافت شهرداری تعطیل گردید .

انتخاب هشتاد مربی جدید

وزارت فرهنك برای انتخاب هشتاد نفر مربی جدید تعلیمات اساسی در مرداد ماه سال جاری کلاس کار آموزی مخصوصی در تهران تشکیل خواهد داد . برای‌انتخاب این عده از هر استانی ده نفر معرفی خواهند شد و برای انتخاب آنها مقرراتی باین شرح پیش بینی شده :

مربیان باید متعهد گردند که پس از اتمام دوره کلاس حداقل ۵ سال در نقاطی که جهت آنان تعیین میشود بانجام وظایف محوله مشغول شوند منتخبین بایستی دارای دیپلم کامل متوسطه یا دانشسرای مقدماتی وکشاورزی باشند و حتی‌الامکان از دیپلمه‌های محلی استفاده شود .

در انتخاب مربیان زن ومرد در صورتیکه زن و شوهر باشند حق تقدم خواهند داشت مربیان پس از تعلیمات لازم در دهات کشور تعلیمات اساسی و مقدماتی را بدهاتیان خواهند داد .

هدیه علیاحضرت ملکه انگلیس بشاهنشاه

عکس بالا ساعتی‌است‌که علیاحضرت ملکهٔ انگلستان باعلیحضرت همایونی هدیه دادند.

این ساعت هفته‌کوك ساخت «جمس‌کوکس» است ودویست سال پیش ازپوست لاك پشت ساخته شده.

زن جوانی «هووی»خودرا باچاقو مجروح کرد

معصومه ابتدا دستوپای هووی خودراکه سابق زن برادر اوبود بسته باچاقو بجانش افتاد وسپس متواری شد

از شهر ری خبر نگار ما گزارش داد :عصر دیروز زنی بنام معصومه همسر حسین ارمنی که اخیرا بدین اسلام تشرف‌حاصل کرده‌است هووی خود فخری رمضانی را با چندضربه چاقو مجروح کرد. مشروح این‌واقعه بقرار زیر است: حسین ارمنی از مدتها پیش قصد تجدید فراش داشت ولی‌از همسرش معصومه می ترسید زیرا اطمینان داشت که معصومه با همسر جدیدش بدرفتاری خواهد کرد بخصوص اینکه‌همسر جدیدش فخری رمضانی سابقا زن برادر معصومه بود.

گرچه حسین مخفیانه با فخری ازدواج کرده بود ولی معصومه از این جریان اطلاع یافت وبرای از بین بردن رقیب شروع بفعالیت کرد. تا اینکه عصر دیروز با چاقوی برنده‌ای که قبلا تهیه کرده بودبه خانه فخری آمد ابتدا دست وپای اورا باطناب محکم بست و سپس چندین ضربه‌چاقو بوی وارد آورد از فریاد های فخری‌که مردم را بکمك می‌طلبید عده‌ای از همسایگان خودرا بخانه فخری رسانیدند و معصومه که اوضاع را وخیم‌میدید چاقوی خون آلودرا بکناری انداخت و متواری شد ولی این زن قبل از آنکه موفق بفرار شود در نزدیکی ابن بابویه بوسیله مامورین کلانتری شهر ری دستگیر وتحت تعقیب قرار گرفت. فخری رمضانی که بشدت مجروح شده بود بوسیله عده‌ای به بیمارستان فیروزآبادی منتقل‌گردید تا معالجه شود .

راضیه را همبازیهایش آتش زدند

امروز بچه های کوچه جعفری خیابان رباط‌کریم‌هنگام بازی باین فکر افتادند که بجای «خاك بازی» باکبریت و نفت بازی جدیدی ترتیب دهند. یکی از بچه ها نفت‌آورد ، و دیگری هم قوطی کبریت را حاضر کرد اما چند دقیقه نگذشته بودکه صدای فریاد دختر پنجساله‌ای بنام راضیه که آتش از لباسهایش شعله‌ور بودبهوا خاست وسایر بچه‌ها از ترس فرار کردند .

پدراین طفل‌که فیروز بهرام زاده نام دارد پس از آنکه دخترش رابیمارستان سینا منتقل کرد جریان‌را بکلانتری بیست اطلاع داد وبدستور آقای ستوان عاطفی افسر نگهبان پسربچه ۹ ساله بنام محمدالله‌وردی که‌نفت برروی راضیه پاشیده بود همراه پدرش بکلانتری جلب شد و بدادسرا اعزام گردید .

حوادث کوناکون

ازاتهام آتش‌زدن‌کارخانه تبرئه شد

ولی ازنظر ایراد ضرب بسه ماه زندان محکوم‌گردید

دیروز شعبه اول دادگاه عالی‌جنائی بریاست آقای واصف تشکیل شد تابه اتهام مرد ۳۵ ساله‌ای بنام علی شربیانی رسیدگی کند .

علی متهم بودکه یك کار خانه بافندگی رادر خیابان آرامگاه آتش زده و یکی از کارگران کارخانه را نیز مجروح کرده‌است .

درکیفر خواست ذکر شده بود علی چندی قبل بعلت بیماری در محل‌کار خود حاضر نشد ووقتی بکار خانه مراجعت کرد باکار گری بنام‌نعمت‌اله که‌بجای او استخدام شده‌بود روبرو گردید . اصرار این کارگر برای بدست آوردن شغل سابقش موثر واقع نشد و وی درصدد آتش‌زدن کار خانه برآمد و هنگامیکه‌نعمت‌اله درصدد جلو گیری برآمد ویرانیز بسختی مجروح کرد .پس از آنکه حریق کار خانه خاموش شد علی دستگیر و تحت تعقیب قرار گرفت در دادگاه متهم مدعی بود که‌قصد آتش زدن کارخانه‌را نداشته بلکه ضمن نزاع بانعمت‌اله حریق بطور غیر عمد ایجاد شده است .

دادگاه‌پس‌از رسیدگی‌لازم‌علی‌شربیانی رااز جهت ایجاد حریق درکارخانه، بعلت فقد دلیل کافی تبرئه کردولی متهم‌را ازلحاظ ایراد ضرب‌بنعمت‌اله بسه ماه زندان محکوم کرد .

یك‌و کیل داد گستری‌درنتیجه تصادف اتومبیل‌در گذشت

ساعت دو و پانزده دقیقه بعد ازظهردیروزاتومبیل فولکس‌واگن شماره ۲۲۸۷۹ در کوچه یخچال قلبك با شخصی بنام سید احمد فیاض تصادف کرد و پس از بر خورد با درختی متوقف شد .

آقای سید احمد فیاض که وکیل عدلیه می باشد بیمارستان سینا منتقل شد ولی در نتیجه شدت جراحات وارده درگذشت . مامورین کلانتری قلبك دونفر سرنشینان اتومبیل بنام رحیم فریدونی و ذبیح‌الله مرادی را بکلانتری جلب کردند . هریك از این دو نفر مدعی هستند که‌راننده دیگری‌بوده‌است

مجروحین تصادفات

دیروز ودیشب شش نفر باسامی زیر در اثر حوادث رانندگی درشهر تهران مجروح شدند :

بانو ملوك کرمانچی ۴۵ ساله فرزند علی در بخش ۱۶ ـ فخری شهین ۳ساله فرزند محمد در بخش ۱۰ ـ عبدالله یعقوبی ۱۹ساله فرزندمحمد در بخش ۱۵ ـ لیلی اسمعیلی ۱۱ ساله فرزند محمد در بخش ۲۰ ـ مهدی ولی خوانی ۲۹ساله فرزند محمد در بخش ۹ـ مهدی نعمانی۳۲ ساله فرزند اصلان در بخش ۶.

بقیه حوادث رادرصفحه ۱۱ مطالعه فرمائید

کارت مخصوص را مطالبه کنید

چون اخیرا اشخاصی خودرا بدروغ مامور آگاهی معرفی کرده وقصد سوءاستفاده داشته‌اند از طرف شهربانی کل کشور اعلام شد که کلیه مامورین اداره آگاهی دارای کارت مخصوص با عکس و ممهور بمهر اداره آگاهی میباشند .از اینرو چنانچه کسی بدون ارائه کارت‌باشخاص مراجعه نمود ویرا بنزدیك ترین کلانتری های‌محل‌تحویل دهیدتاازطریق قانونی تحت تعقیب قرار گیرد .

باآرتیست‌های کافه‌ها غذا نخورید..

ازطرف اداره نمایشات وزارت‌کشور بکلیه رستورانها وکـاباره‌ها ودانسینگ‌ها اخطار شده است‌که هنرپیشگان حرفه‌ای حق ندارند در محل‌های مزبور بامشتریهای کافه «کنسوماسیون» (صرف مشروب یا اغذیه) بنمایند.

غرش جت‌های جنگی

بقیه‌ازصفحه اول

ودقت آغاز کردند باین ترتیب که کلیه عملیات تجاوز کارانه‌دشمن وازنظر نظر قرارداده و هر لحظه اطلاعات جدیدی مبنی بر موقعیت دشمن‌را در اختیار هواپیما های جنگنده نیروی هوائی شاهنشاهی قرار میدادند .

دفاع از پایتخت

هواپیما های جت شکاری ایران باتماس دائمی و کسب اطلاع از دستگاههای رادار فعالیتهای دشمن راتحت کنترل و مراقبت قرارداده وباهمکاری با هواپیما های متحدین خود(پاکستان وترکیه) از حملات دشمن جلو گیری بعمل میآورند .

تماشای مردم

صبح امروز اهالی تهران شاهد پرواز گروههای هواپیماهای جت‌بودند که در جهت و بصورت معینی درپرواز بوده و مشغول اجرای برنامه های مانور مشترك هوائی بودند .

خبرنگار ما گزارش می دهد بطور کلی مغز متفکر مانور دستگاههای رادار می باشد که در هر فرصت اطلاعات ذیقیمتی از موقعیت‌دشمن به هواپیما های‌خودی می دهدو در عین حال هواپیما های خودی را با دستورات کوتاه و موکد راهنمائی می کند و بطرف دیگر هواپیما های خودی که برای دفاع از پایتخت در مقابل حملات دشمن بفضا پرواز می کنند هیچگونه اراده ای ندارند وبدون دستورات رادار هیچگونه عملی را انجام نمی دهند .

پایان می پذیرد

ساعت ۸ امشب مانور مشترك‌نیروی هوائی که در یك دورهٔ سه روزه و با شرکت هواپیما های جنگنده نیرو های هوائی ایران ، ترکیه ، انگلیس آمریکا و پاکستان (انگلیس و آمریکا جنبه دشمن فرضی و ایران، ترکیه‌و پاکستان مشترکا جنبه تدافعی‌داشته اند) پایان می پذیرد .

خبرنگار ما گزارش می دهد که برنامه اصلی مانور که همان جنبه تعلیمات و آموزش فنی و تاکتیکی آن می باشد بعد از اتمام مانورآغاز

پرداخت اضافات و ترفیعات پنجهزار نفر

بقیه‌ازصفحه اول

عمل قابل تحسین است .

صدور احکام اضافات و ترفیعات سی هزار نفر از فرهنگیان که از قبل از عید ادامه داشت پایان یافت اما صدور احکام کسانی که منتظر خدمت بوده یا نواقصی در کارشان وجود دارد هنوز تمام نشده .

لایحه جدید

لایحه جدید رسمی شدن معلمین پیمانی‌برسمی و تبدیل رتبه های اداری به آموزشی نیز در دست اقدام است و پس از ابلاغ بوزارت فرهنك ادارات کارگزینی اقدام بصدورابلاغات مربوطه خواهند کرد.

امروزرئیس اداره کل کارگزینی‌وزارت فرهنك درباره این لایحه اظهار داشت : آقای دکتر مهران وزیر فرهنك اینجانب را احضار کرده و دستورات‌موکدی دادند تا خود را آماده نمائیم که بمحض ابلاغ‌همایونی بسرعت اقدام بصدور ابلاغات‌نمائیم. شرکت در کلاسها

بطوری که قبلا باطلاع خوانندگان رسانده بودیم بموجب لایحه جدید معلمینی که کلاس تربیت معلم ندیده باشند از مزایای رسمی شدن‌استفاده نخواهند کرد بهمین جهت وزارت فرهنك ترتیبی فراهم کرده تا در کلاسهای کار آموزی آموزگاری که تابستان امسال برای استخدام‌معلمین و تکمیل کادر آموزشی تشکیل‌خواهد شد معلمین پیمانی هم شرکت‌نمایند تا پس از موفقیت بتوانند از مزایای رسمی شدن استفاده نمایند .

ریاست محترم شهربانی کل کشور

بدین وسیله اززحمات آقای کاظمی رئیس شعبه ۶ آگاهی که اتومبیل مسروقه اینجانب‌را ظرف۱۲ ساعت کشف و تحویل نموده‌اند تشکر و امید است موردتقدیر قرار گیرند . پرویز فرهادپور وکیل دادگستری

آ ـ ۳۷۵۱

نزاع دسته‌جمعی دریکی ازقراء غار

امروز مامورین پاسگاه ژاندارمری قاسم آباد سه نفر باسامی حسینعلی امینی فرزند امان‌اله و علی قلی امینی فرزند حسینعلی وامان‌اله امینی را که بشدت مجروح شده بودند در بیمارستان سینا بستری کردند .

بقراریکه مامورین اظهار میداشتند در قریه «اکبردیج» از قراء بلوك‌غار بین‌اهالی‌بر سر اختلافات ملکی نزاعی در گرفته وعده‌ای مجروح وجمعی بوسیله مامورین بازداشت شده‌اند علاوه بر این سه نفر ،چند نفر دیگر از مجروحین نیز در بیمارستان فیروز آبادی بستری میباشند .

آفتابه دزد واقعی!

دیروز پاسبان شماره ۱۸۴۳ کلانتری ۲۰ پاس خیابان غفاری به مردی که چند عدد آفتابه در دست داشت ظنین شد واورا بکلانتری جلب کرد ودر گزارش خود نوشت: با دیدن چند آفتابه دردست این مرد بیاد اصطلاح معروف «آفتابه دزد» افتاده بوی‌ظنین شدم وبطرف او رفتم وویرا هنگام فرار دستگیر کردم .

متهم خودرادر کلانتری‌مهدی فرزند عزت‌اله معرفی کرده اعتراف کرد بقصد سرقت وارد خانه‌ای شده وچون چیزی نیافته‌ناچارآفتابه های همسایگان‌این منزل‌را با خود برداشته وبیرون آمده است.

این آفتابه دزد «واقعی» با پرونده به آگاهی اعزام شد .

این‌جمعه هم امجدیه تماشائی‌است

دومین مسابقه مهیج بین‌تیمهای دارائی‌وتهران(شاهین)

جمعه هفدهم اردیبهشت ساعت چهار بعدازظهر

۱ـ۲ آ ـ ۴۱۸۰

سپیدوسیاه

جمعه

بی‌سپیدوسیاه رونقی ندارد

زیرا

هرجمعه سپیدوسیاه

یکدنیا شوروشاط بخانه

شما ارمغان می‌آورد

فراموش نکنید

این جمعه وهرجمعه سپیدوسیاه

را بخوانید

آ ـ ۴۳۹۲

فقط امشب وفردا شب در سینماهای پارك و فردوسی بانو مهوش برای تماشاچیان فیلم گمشده فارسی

در ساعت ۵ر۶ و ۵ر۸ بعداز ظهر افتخار اکنسرتی اجرا می نماید

درقیمت بلیط تغییری‌داده نشده فیلم‌گمشده که باشرکت مهوش ـ آفت ـ مسعودزادگان تهیه شده باموفقیت‌در سینما های پارك ـ فردوسی ـ فری ـ ژاله باموفقیت ادامه دارد

انتقال یازده کارخانه چای و برنج شمال بوزارت انحصارات

این کارخانه‌ها وتاسیسات مربوط به آن بمبلغ ۱۵ میلیون ریال ازطرف سازمان برنامه فروخته شد ـ ۷۵۰ تن چای خشك نیز دراختیار سازمان چای قرار گرفت

امروزاطلاع حاصل شد که کارخانجات چای و برنج کوبی گیلان ومازندران که متعلق بسازمان برنامه بوده‌است بسازمان چای وزارت گمرکات واگذار شده .

ازچند ماه قبل مذاکراتی بین وزارت گمرکات و سازمان برنامه برای خرید کارخانجات چای در جریان بود و بالاخره چند روز قبل این مذاکرات به‌نتیجه رسید وسازمان برنامه شش کارخانه چای‌را درگیلان و شهسوار و چهار کارخانه برنج کوبی واقع در بندر پهلوی وشهسوار ولنگرود رود سر را بسازمان چای فروخت و همچنین ۷۵۰ تن چای‌خشك محصول ۱۳۳۶ و یك کار خانه‌بسته بندی چای در تهران و مقدار زیادی اجناس یدکی کار خانجات چای از قبیل دستگاه مالش . غربال . الك چاقو نیز بوزارت انحصارات انتقال یافت . بهای کلیه این تاسیسات وکالاها ۱۵۰ میلیون ریال است و ترتیب پرداخت قیمت کار خانه های فوق‌الذکر باین‌صورت‌است که ۵۰ میلیون ریال آن‌پس‌ازتحویل کلیه کارخانه‌ها و بقیه ماهی ۵ میلیون ریال پرداخت میشود .

وزارت گمرکات ازکارخانجات برنج کوبی بطور امانی استفاده میکندویا کار خانه‌هارا باجاره می‌دهد ولی‌هدف اصلی وزارت گمرکات از خرید این کارخانه‌ها تهیه انبار های مجهز چای است .

کارخانجات چای هم‌اکنون تحت‌نظر سازمان چای مشغول بهره برداری استو تاچندروز دیگرمراسم تحویل وتحول خاتمه خواهد یافت واولین قسط‌که ۵۰ میلیون ریال است بسازمان برنامه پرداخت خواهدشد.

تشکیل شرکت برای تامین گوشت کرمانشاه وتهران

امروز تیمسار سرلشگر مقبلی استاندار کرمانشاه‌که اخیرا به تهران واردشده است درباره‌اقداماتی که درکرمانشاه انجام‌گرفته است بخبرنگار ماگفت :

اخیرا دربخش های دهلران‌وخزل وخزل وند ومهران جزء منطقه‌ایلام که درمرز ایران وعراق واقع است براثرآفات نباتی کمبود غله‌ونان پیش آمده بود وطبق مذاکراتی که باوزارت کشوروزارت گمرکات‌و انحصارات بعمل آمدبلافاصله غله بمیزان کافی بوسیله کامیونهای ارتشی بمحل حمل شدوزیر نظر معتمدین محل‌بین سکنه آن‌بخش توزیع گردید .

شرکت گوشت

آقای سرلشگر مقبلی‌درباره‌تامین گوشت وزغال کرمانشاه نیزگفت که شرکتی ازطرف چوبداران و بازرگانان ومالکین کرمانشاه در شرف تاسیس است که علاوه بر تامین زغال وگوشت مورد مصرف اهالی کرمانشاه خواهد توانست که باجلوگیری ازقاچاق گوسفند به خارج مقدارزیادی هم گوسفندبرای تامین مصرف تهران بپایتخت بفرستند.

کارهای دیگر

استاندار کرمانشاه درباره سایر اقدامات عمرانی دیگر دراستان کرمانشاه، اشاره‌بتاسیس‌آموزشگاه های بهیاری ودهیاری و تعلیمات اساسی نموده وافزود که بزودی‌یك هنرستان حرفه ای ازمحل درآمد عوارض قندوشکرو کمك نیکوکاران ویك پرورشگاه کودکانی که هزینه آنرا بنیاد پهلوی پرداخته است تاسیس خواهد شد .

جلسه فارغ‌التحصیلان دکترای حقوق

ساعت هفت بعد از ظهر دیروز جلسه عمومی فارغ التحصیلان دکترای حقوق دانشگاه‌تهران در منزل آقای‌دکتر الموتی عضوهیئت‌مدیره جامعه تشکیل شدبدواآقای دکتر نقابت‌رئیس‌جامعه مطالبی. در باره اقدامات‌جامعه بیان‌نمودوسپس‌آقای‌دکتر کاتوزیان‌مدت یکساعت در باره قوانین اساسی ممالك مختلف دنیا بحث کردو این جلسه ساعت ده شب پایان یافتو قرار شد جلسه آینده روز چهار شنبه۱۹ خرداد در منزل آقای‌نقابت تشکیل شود .

مجلس آشنائی

برای آشنائی باآقای «ت.ج. اندرسن» نایب رئیس کارخانجات اتومبیل سازی «ولو» سوئد شب گذشته از طرف شرکت سهامی رنا مجلسی در هتل‌رزیدانس‌برقرار بود.

وزیربازرگانی .سفیر سوئد و جمعی رجال ومعاریف دراین مجلس شرکت داشتند.

بعداز پذیرش وانجام مراسم‌معارفه یك حلقه فیلم از فعالیت کارخانجات اتومبیل سازی «ولو» بمعرض‌نمایش گذارده شد ومجلس ساعت هشت خاتمه یافت.

مژدگانی

الیمپیاقارشین (عکس بالا) سن۶۵ مومشگی لباس سرمه‌ای باخال‌های سفید وروسری قهوه‌ای ودم پائی قهوه‌ای در تاریخ ۱۴ر۲ر۳۸ از ساعت ۵ بعدازظهر ببعدمفقودالاثر شده درحدود خیابان شاهرضابیست متری اول ازکسانیکه وی راملاقات نموده بتلفن ۴۰۵۷۵ اطلاع دهند مژدگانی داده خواهد شد .

آ ـ ۳۷۵۳

انتصاب

آقای هوشنك بهمن یاربریاست اداره امور هنرسراها و مدارس عالی حرفه‌ای منصوب و مشغول کار شد.

طرح ساختمان کانال انتقال آب کرج بتهران تایید شد

آبی‌که دراختیار تهران قرار میگیرد به شش برابر خواهد رسید

امروز اطلاع حاصل شد که پروژه ساختمان کانال بتونی برای انتقال آب ازسدکرج‌به تهران مورد تایید سوکمیسیون شورای عالی اقتصاد قرارگرفته وبزودی طرح‌آن برای تصویب نهائی بجلسه شورای عالی اقتصاد گزارش داده خواهد شد .

خبرنگار مااطلاع میدهد هزینه ساختمان این کانال درحدودیکهزار میلیون ریال میباشدکه بانك ملی اعتبار آنرا تصویب نموده است مبدء کانال کمی بالاتر از بیلقان (آبگیر فعلی سازمان‌آب تهران) است. بااحداث این کانال میزان آبی‌که ازکرج بتهران منتقل‌خواهد شدبه شش برابرسال ۱۳۳۷ که قریب ۱۸۴ میلیون متر مکعب در سال است‌افزایش مییابدبااین‌مقدار آب میتوان‌به ۴۰۰ هزار مستقل انشعاب داد زیرادرسال ۱۳۳۷ در حدود ۷۰ هزار مستقل در۲۹ میلیون مترمکعب آب استفاده نمودند .

سازمان آب تهران منتظرتصویب نهائی طرح کانال مزبور است تا بلافاصله اقدام بعملیات ساختمانی آن بنماید قبلا طرح دیگری‌برای ساختن این کانال وجود داشت و بموجب‌آن آب ازپشت سد کرج انتقال می‌یافت امااین طرح‌بمناسبت مخارج زیاد ولزوم احداث یك تونل بزرك بامقدورات مالی فعلی تطبیق نمیکرد اما طرح مزبوررا می‌توان بعدا باتهیه اعتبار جدید تکمیل کرد وکانال راتاپشت سد کرج ادامه داد .

امروز یك مقام سازمان‌آب‌تهران دراین مورد اظهار داشت کوشش دولت اینست‌که کانال راتا موقع بهره برداری ازسدکرج آماده سازد وتا آن هنگام نیز احتیاجات آب تهران افزایش زیاد خواهد یافت زیرا فعلاباتکمیل لوله دوم فولادی احتیاجات آب تهران‌تامین میباشد ولی تادوسال دیگر شبکه های شهرهای اطراف‌تهران ازقبیل تهران نو، نارمك، یوسف آباد ، وعباس آبادنیز تکمیل می‌شود و می‌بایست آب دراختیار شهر های مذکور قرار گیرد.

تشکر وسپاسگزاری

اینجانب هادی صیرفی دارای شناسنامه شماره ۱۸۲۴۴ بخش ۲ مدت چندسال مبتلا به‌تنگی نفس وناراحتی قلب بودم.

تااینکه بوسیله اخوی که‌ایشان باتجویز آقای دکترفتوحی درموسسه لانتازول تراپی امین تحت درمان لانتازول قرار گرفته بودند مرا به موسسه مزبور معرفی کرده .پس‌از چند جلسه استفاده از بخورلانتازول بکلی کسالتم برطرف شده بطوریکه بعداز چندسال توانستم براحتی تنفس کشیده وپیاده روی نمایم.

بدینوسیله تشکرات قلبی خودرا از موسسین لانتازول تراپی واقع درچهارراه سیدعلی اعلام میدارد.

آ ـ ۳۶۹۵ صیرفی

شرکت تعاونی ساختمان کارکنان نفت‌خوزستان
مجمع عمومی عادی سالیانه

باطلاع عموم سهامداران محترم میرساند که مجمع عمومی عادی سالیانه جهت استماع گزارش هیئت مدیره وتصویب‌ترازنامه که‌جهت مطالعه برای کلیه سهامداران ارسال گردیده وانتخاب اعضاء اصلی‌و علی‌البدل هیئت مدیره وبازرسان درساعت پنج‌بعداز ظهر پنجشنبه ۳۰ اردیبهشت ماه جاری درسالن زیرین انکس درآبادان تشکیل میگردد.

ضمنا خواهشمند است درموقع ورود به‌جلسه برك سهم خودرا در دست داشته باشند.

مدیر عامل ـ مهندس حسن ایزدی رئیس هیئت مدیره ـ مجید طباطبائی‌دیبا

آ ـ ۳۷۰۱ ۱ـ۳

نتیجه قرعه‌کشی سری ۴۳۷ بلیطهای هفتگی بخت آزمائی ملی

شماره	۳	۵۰	ریالی
شماره	۴۰	۱۰۰	ریالی
شماره	۵۴۴	۱۰۰۰	ریالی
شماره	۳۶۱۷	۲۰۰۰۰	ریالی
شماره	۲۲۰۱۸	۳۰۰۰۰۰	ریالی
شماره	۲۲۰۱۹	۱۰۰۰۰	ریالی
شماره	۲۲۰۱۷	۱۰۰۰۰	ریالی

آ ـ ۴۳۴۲ بنگاه بخت‌آزمائی ملی

عزیمت مدیر کل دخانیات بژاپن

هفته‌آینده آقای ملکانی مدیر کل دخانیات باتفاق آقای مهندس قلی ـ زاده رئیس اداره بررسیهای فنی دخانیات‌بنا بدعوت چندکمپانی ژاپنی برای بازدید از کارخانجات بسته بندی و کارترناژ بژاپن عزیمت‌خواهد نمود این مسافرت حداکثر ۱۵روز طول خواهد کشید .

انتصاب

آقای پرویز سهرابی‌بسمت‌معاونت اداره امور پارلمانی وزارت کشور منصوب گشت .

خروج

آقای جمشید جلایر سرکنسول شاهنشاهی در بغداد فردا با هواپیمای ایرانی تهران را بقصد بغداد ترك خواهد گفت .

آقای مهدی نراقی پور رئیس‌فرهنك شهرستان نطنز بمحل‌ماموریت خود مراجعت کرد .

بیروت
میلان
پاریس

هرهفته روزهای دوشنبه

خیابان‌فردوسی شماره ۵۱۴ تلفن ۶۸۹۹۷ آ ـ ۴۲۸۴

امشب — در چهار سینمای بزرك ومجلل — امشب

همای ـ اسکار ـ کارون ـ ونوس

یکی ازجالبترین فیلمهای فارسی‌که بدون شك شما را تحت تاثیر قرار خواهد داد

دست تقدیر

سناریست وکارگردان: گرجی

باشرکت :
مهین دیهیم ـ آزاده ـ نادره
سارنك ـ بهشتی ـ مانی ـ مصدق
شریف وجمشید مهرداد

محصول
استودیو اطلس فیلم

JAWA
موتورسیکلت جاوا
ساخت چك اسلواکی
«برنده مسابقات بین‌المللی» پنج مدل محکم ـ کم مصرف ـ پر قدرت

شرکت تضامنی فریدون زرتشتی وبرادر ـ خیابان سعدی ـ کوچه ممتاز. ۳ـ۴ آ ـ ۲۶۳۸

فقط چندروز دیگر دختر نمکزار عالیترین و پرفروش‌ترین فیلم اردیبهشت‌ماه در سینما نیاگارا ـ سینما حافظ

مورد اطمینان همه

آسپیرین «بایر»

BAYER

اطلاعات

پنجشنبه بیست‌وهشتم شوال‌المکرم۱۳۷۸ـ ۷ مه ۱۹۵۹

سال‌سی‌وسوم ـ شماره ۹۹۰۴

سفر نخست‌وزیر باهواز

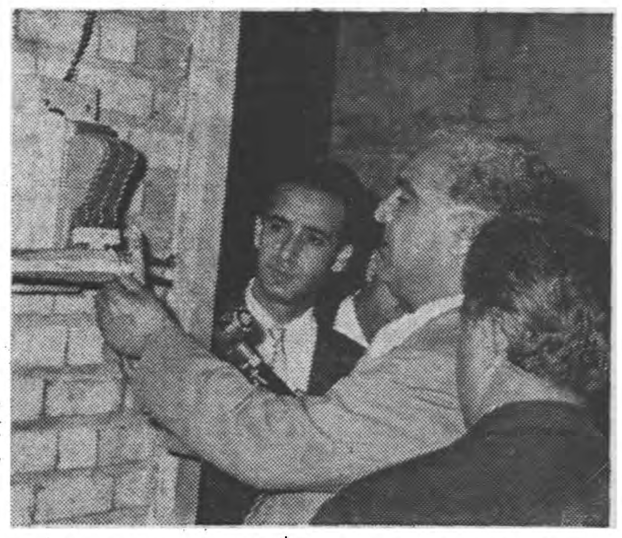

نخست‌وزیر بافشار یك دکمه برق آبادان را باهواز وصل کرد

(شرح درصفحه اول)

۲۰میلیون‌تومان‌اعتبار برای‌ساختمان‌مجلسین

امروز قرارداد پرداخت ۲۰میلیون‌تومان اعتبار بدولت برای تکمیل ساختمان بنای مجلسین شوری وسنا بشعبه فردوسی بانك ملی ایران ابلاغ گردید.

مدت این‌وام دوسال وبهره آن چهاردرصد است ودولت میتواند پس‌ازپایان مدت سفته‌های اعتبار مزبور را تجدید وقرارداد راتمدید کند.

نرخ ارز دربازار تهران

امروز بازار آزاد بارونق بود و معاملات انجام میگرفت . مظنه ارز دربازار تا آخروقت امروز بشرح زیر بود :

دلار نقد ۷۸ ریال و تلگرافی ۷۷٫۵۰ ریال پستی ۷۷٫۲۰ ریال .

ـ لیره نقد ۲۱۶ ریال تلگرافی ۲۱۷ ریال ، پستی ۲۱۶٫۵۰ ریال . مارك نقد ۱۸٫۴۰ ریال ـ حواله ۱۸٫۴۰ ریال ـ فرانك فرانسه نقد ۱۶۰ ریال پستی ۱۵۸ ریال ـ دینار عراق ۲۱۴ ریال ـ لیره ترك نقدیز ۶٫۱۰ ریال ـ درشت ۷۵٫۵ ریال ـ حواله ۶٫۲۵ ریال .

سیل مهیبی بیست خانه را خراب کرد

صدها راس احشام اهالی قریه «هفتخوان» طعمه سیل شد

خبرنگار ماازتبریز تلفنی اطلاع میدهد دراثر بارندگی های شدید درشاهیور آذربایجان سیلهای‌مهیبی درآنجا جاری گردید و موجب خسارات جزئی باهالی این قریه گردید .

هنوز طغیان این سیل فرونشسته بودکه یکروز پس ازآن مجددا باران شدیدی توام باتگرگ درشت بارید وسیلی مهیبتر جاری گردید. وآب رودخانه بخانه های اهالی‌قریه افتاد ومردم این قریه ارمنی نشین سراسیمه اثاثیه خانه خودرابخارج منتقل نمودند.

دراین حادثه بیش ازصدها راس خوك متعلق باهالی قریه طعمه‌جریان سیل شد وبیست خانه متعلق به مردم قریه هفت خوان فرو ریخت خوشبختانه دراین سیل تلفات‌جانی وارد نیامد ولی خسارات مالی‌زیادی باهالی وارد آمده است.

ازطرف شیرو خورشید سرخ شاهپور وتبریز برای کمك بسیل زدگان قریه هفتخوان اقدامات‌لازم بعمل آمد ولی مردم باز درانتظار کمك موسسات خیریه ونیکوکاران میباشند .

پیش‌بینی وضع هوا

پیش بینی هوای ایران تا ظهر فردا طبق گزارش اداره کل هوا شناسی بدینقرار است :

هوای شهر تهران کمی ابری و بتدریج بر مقدار ابرها افزوده‌میشود.

هوای سواحل بحر خزر ابرای همراه بابارندگی خواهد بود ، هوای نواحی آذربایجان قسمتی ابری در بعضی ساعات همراه بارگبارهای‌پراکنده میباشد ، هوای شهرستانهای غربی قسمتی ابری که بتدریج برمقدار ابرها افزوده میشود و احتمالا از فردا همراه بابادهای نسبتا شدید و رگبار در ارتفاعات خواهد بود ، هوای بقیه نقاط صاف وگاهی توام با مقداری ابرهای نازك پیش بینی میشود ، ضمنا درجه حرارت هوای‌شهر تهران و نقاط ایران چند درجه گرمتر میشود.

حد اکثر درجه حرارت هوای شهر تهران در روز گذشته ۲۸ و حد اقل آن ۱۶ درجه سانتیگراد بالای صفر بوده است .

گرمترین نقاطی که ایستگاه هواشناسی دارد در روز گذشته شهر آبادان با حداکثر ۳۹ درجه سانتیگراد بالای صفر و سرد ترین نقاط شهر تربت حیدریه با حداقل ۵درجه سانتیگراد بالای صفر بوده‌است .

ایران‌وانگلیس موافقتنامه فرهنگی

بقیه‌ازصفحه اول

مسرت واتحاد است که امروزقرارداد فرهنگی بین دولت ایران و دولت علیا حضرت ملکه انگلیس بامضا میرسد اینجانب بنام نامی اعلیحضرت محمد رضاشاه پهلوی و بنمایندگی از طرف دولت ایران آنرا امضاء میکنم آنگاه اظهار کردند همکاری نزدیکی که در تمام شئون بخصوص مسائل فرهنگی بین ایران‌وانگلیس خصوصا در قرون اخیر وجود داشته در تواریخ بتفصیل ثبت است واین معاضدت و همکاری بطور مستمر ادامه دارد و در این مدت نه تنها دانشجویان و دانشمندان از دوطرف برای مطالعه بکشور یکدیگر در رفت وآمد بوده‌اند وحاصل مطالعات ایشان غالبا بصورت کتابهای مفید زینت بخش کتابخانه‌ها است بلکه بسیاری از علمای بزرك انگلستان به تحقیق در مسائل مشرق ومخصوصا ایران پرداخته و آثار گرانبهای‌قلمی ایشان مورد تکریم و غالبا‌راهنمای دانشمندان و دانشجویان ایرانی می باشد این خدمات و تحقیقات چه در انگلستان و چه در هندوستان موجب حفظ آثار ادبی فارسی و اعتلاء فرهنك ایران بوده است .

برای مثال کافی است خدمات مرحوم سرولیام جونس یاسرویلیس روز رادرهندیا مرحوم ادواردبیراون رادر تاریخ ادبیات و سایر کتب سودمند ذکر کنم یا باوقاف پرخیر وبرکت گیب اشاره نمایم آنگاه آقای حکمت اضافه کرد همانطور که موزه بریتانیا ویا کتب خانه‌ها و دانشگاههای شما نوادر نسخو آثار فارسی را نگاهداشته است و دانشجویان انگلیسی در مدرسه‌السنه شرقیه بخواندن فارسی و مطالعه‌در را از خداوند متعال مسئلت‌نمایم.

ادبیات ایران رغبت دارند در ایران نیز هیچ مدرسه متوسطه و عالی نیست که در آنجا زبان انگلیسی تدریس نشود یا ترجمه ها و تفسیر هائی از شاهکار های نظم و نثر انگلیسی در کتابخانه های آنوجود نداشته باشد وچه بسا دانشجویان و طلاب‌علم و ادب که از ایران بانگلستان آمده مشغول تحصیلند یا آرزومند چنین سفیر خیر اثری میباشند آقای حکمت با اشاره به پذیرائیهای گرم و صمیم که از طرف علیاحضرت ملکه و دولت انگلیس نسبت باعلیحضرت‌شاهنشاه بعمل می‌آیدبیان‌داشتند که(همکاری مشترك فرهنگی که طی قرون ازدو جانب وجود داشته امروز با امضای این قرارداد از طرف دولتین به‌آن صحه گذاشته میشود و مهر دوام ثبوت بر آن میخورد با امضای این معاهده همکاری معنوی وفرهنگی بین دو ملت بهتر و نزدیکتر می گردد وتفاهم بیشتری بوجود می‌آید وحاصل این تفاهم و دادو آرامش از میان رفتن ابهامات و تاریکی هاو تنیز پیشرفت دانش و فروزش چراغ حکمت و معرفت است.

آقای‌حکمت در پایان نطق خود اظهار نمودکه امیدوارم این همکاری و معاضدت فرهنگی برای هر دوطرف سود بخش و نتایج پر ثمری راکه از آن انتظار میرود بار آورد و دو ملت ازآن برخورداری کامل‌حاصل نماید. اجازه میخواهم در پایان عرایض خود مزید صحت وسلامت علیاحضرت ملکه و دوام سعادت و توفیق ملت نجیبو باستانی‌انگلیس شرقیه بخواندن فارسی و مطالعه‌در را از خداوند متعال مسئلت‌نمایم.

مواد قرارداد فرهنگی ایران وانگلیس

طبق قرار داد فوق یك کمیته مختلط دائم مرکب از شش عضوبمنظور اجرای این قرار داد تشکیل میگردد که نصف آن مرکب از دوعضو ایرانی ویك عضو انگلیسی در تهران و نیم دیگر آن مرکب از دو عضو انگلیسی ویك عضو ایرانی در لندن تشکیل جلسه خواهند داد .

این کمیته عندالزوم و حداقل هردوسال یکبار به تناوب در ایران وانگلستان منعقد میگردد .

حداقل مدت اعتبار قرار داد پنجسال است .

آخرین خبر تا ۴ بعدازظهر

خارجه

تبادل‌نظر وزرای‌خارجه ایران وانگلیس

لندن ـ یونایتدپرس ـوزارت خارجه بریتانیا طی اعلامیه ای خاطرنشان ساخت که آقای علی اصغر حکمت با سلوین‌لوید وزیر خارجه انگلستان مذاکراتی نموده است .

وزرای خارجه دو کشور مسائل بین‌المللی مورد علاقه دو کشور و اوضاع خاورمیانه را مورد بررسی قرار دادند .

هواپیمای ایتالیائی هنوز آزادنشده‌است

رم‌ـیونایتد پرس‌ـ دولت عراق هنوز یك هواپیمای ایتالیائی‌را که در خاك این کشور متوقف ساخته آزاد نکرده است . هواپیمای مزبور از تهران حرکت کرده و از طریق عراق میخواست به بیروت و آتن برود. مقامات دولتی ایتالیا برای حل این مسئله به سفارت عراق در ایتالیامراجعه کرده‌انـد .

درپرتقال توطئه‌ای کشف شد

لیسبون ـرویتر ـ دولت پرتقال اعلام کرد که موفق به کشف و خنثی کردن توطئه‌ای شده که هدف آن بر هم زدن نظم عمومی بوده است . تا کنون ۳۲ نفر از افراد غیر نظامی و ۹نفر نظامی دستگیر شده‌اند.اسامی دستگیر شدگان انتشار یافته است .

پراودا ازرادیو مسکو انتقاد کرد!

لندن ـ رویتر ـ روزنامه پراودا در شماره امروز خود از رادیو مسکو انتقادکرد و عین‌مطالب پراودا از طرف این رادیو در برنامه داخلی آن‌انتشار یافت . روزنامه پراودا در مقاله ای که بمناسبت «روز رادیو» انتشار داده خاطرنشان می سازد که رادیو مسکو گاهی برنامه های مبتذلی دارد که زیان‌آور است و فایده ای برای تربیت مردم ندارد . برنامه های تلویزیونی رادیو مسکو نیز مورد انتقاد قرار گرفت . پراودا می نویسد که استفاده از تلویزیون بسیار ضعیف است و برنامه آن بد تنظیم می شود . کارکنان رادیو باید بدرخواستها و انتقادهای میلیونها شنونده توجه کنند .

مسافرت خروشچف بامریکا نامعلوم است

واشنگتن ـیونایتدپرس ـ وزارت امور خارجه آمریکا اعلام کرد که مسئله مسافرت خروشچف به آمریکا بشکل جدی مورد بررسی قرار نگرفته است . اخیرا گزارشهائی انتشار یافته بود که ممکن است خروشچف در۳۰ ژوئن هنگامی که نمایشگاه شوروی در نیویورك افتتاح می شود ، به آمریکا مسافرت کند . لکن ریپ سخنگوی وزارت امور خارجه گفت هنوز هیچ دلیلی در دست نیست که خروشچف مایل است به آمریکا مسافرت کند .

ضمنا یونایتدپرس از لندن گزارش می دهد یك منبع سیاسی روس‌امروز اظهار داشت که نیکیتا خروشچف نخست‌وزیر شوروی که مایل است از ایالات متحده دیدن کند با تشکیل کنفرانس سران عالی شرق و غرب در سانفرانسیسکو موافق است .

منبع مزبور افزود که شوروی کالیفرنیا را برای تشکیل این کنفرانس به نیویورك وواشنگتن ترجیح می دهد و همچنین اگر قرار باشد کنفرانس سران دول در اروپا تشکیل شود شوروی وین را به ژنو ترجیح می دهد .

پنجمین کنگره نفتی جهان تشکیل میشود

نیویورك ـآسوشیتد پرس ـ پنجمین کنگره نفتی جهان ، روز ۳۱ ماه مه در نیویورك تشکیل خواهد شد و بیش از پنجهزار نفر از دانشمندان‌و مهندسین نفت پنجاه کشور جهان در آن شرکت خواهند نمود یکی از مسائلی‌که‌در کنگره مورد بحث قرار خواهد گرفت طریق استفاده از نیروی اتمی در صنایع نفت واستفاده از انفجارات اتمی وازدیـــاد محصولات نفتی است .

دانمارك باموشك اتمی مجهز میشود

فورت‌بلیس ـ دانمارك بعنوان سومین کشور عضو پیمان آتلانتیك شمالی موشکهای هدایت شونده از نوع نایك را پذیرفت .

ژنرال والدمار بازرس کل ارتش دانمارك امروز طی مراسمی موشك های مذکور را برای نیرو های مسلح دانمارك تحویل گرفت . تاکنون‌ایتالیا و نروژ نیز از این موشکها دریافت داشته اند .

داخله

زنی سه‌قلو دختر زائید ولی یکی ازنوزادان ساعتی پس از تولد جان سپرد

خبرنگار ما از محلات آخر وقت امروز گزارش داد همسر محمدعلی سلطانی یکی از اهالی محلات که حامله بود ظهر امروز سه قلو زائید . نوزادان هرسه دختر بودند و چون همسر محمدعلی براثر عدم بضاعت مالی قوی‌بنیه نبود سه قلوها نیز چندان بنیه ای نداشتند و یکی‌ازآنهاساعتی پس‌ازتولدجانسپردوفعلادو دختر دیگر زنده می باشند . این خانواده بی بضاعت تقاضای کمك از موسسات خیریه و نیکوکاران دارند .

رئیس بهداری آمل براثر حادثه اتومبیل مجروح‌شد

گزارش آخر وقت امروز خبرنگار ما از آمل حاکی است دو ساعت بعداز ظهر امروز اتومبیل شماره ۲۷۳۳۰ برانندگی علی معتقدی که حامل رئیس بهداری آمل و رئیس مهندسی بهداشت استان مازندران بود براثر برپدن فرمان در ۱۲ کیلومتری این شهرستان واژگون گردید در این حادثه آقای دکتر اولیا رئیس بهداری آمل بسختی مجروح‌شد و در بیمارستان بستری گردید .

سن وملخ مزارع را تهدید میکنند

آخروقت امروز خبرنگار ما از شاه‌آباد غرب اطلاع داد آفت «سن» مزارع گندم بخشهای چرداول ، شیروان ، زنگوران ، حسن‌آباد و چند منطقه دیگر از توابع شاه آباد غرب را مورد تهدید قرار داده و علاوه بر آن دستجات ملخ دریائی در مناطق هرسم ، یزگوان ، کـفر آور ، کند عبیر و سنك توهان از توابع شاه آباد مشغول تخم ریزی میباشد از طرف اداره املاك غرب برای هزینه سمپاشی هر هکتار زمین آلوده بملخ ۵یکصد ریال پرداخت میشود .

بانوان ایرانی درکاخ سفید

واشنگتن ـ چند نفر از بانوان کشورهای خاورمیانه دیروز در کاخ سفید مهمان خانم ایزنهاور بودند . بانوان مزبور بنابدعوت دولت امریکا برای مدت یکماه به آن‌کشور رفته اند تا در کنفرانس جهانی زنان که‌در تاریخ ۲۰ ماه مه درشهر (دنور) تشکیل میشود شرکت کنند . ازایران خانم مهری آهی وبانو مهرانگیز نوری شرقی دراین برنامه شرکت دارند .

بمناسبت سفرشاهنشاه

تایمز لندن فوق‌العاده‌ای انتشارداد

روزنامه تایمز لندن بمناسبت‌سفر رسمی شاهنشاه به انگلستان چهار صفحه ضمیمه در باره ایران منتشر ساخته واین ضمیمه را به بحث در باره روابط ایران وانگلستان ومعرفی ایران وشاهنشاه ایران اختصاص داده است .

این ضمیمه با مقاله ای تحت‌عنوان «ایران ومتحدین» شروع میشود که ضمن آن‌پس‌ازیادآوری نخستین سفر ناصرالدین شاه به لندن و تعجب مردمی که شاه ایران را از دریچه داستانهای هزارو یکشب‌می نگریستند ، به روابط طولانی دو کشور از چهار صدسال پیش‌پرداخته شده و معرفت این دو کشور پادشاهی قدیمی باحوال یکدیگر تشریح گردیده است.

نویسنده اشاره به کتاب معروف لرد کرزن بنام «ایران‌و مسئله‌ایران» میکند و میگوید مسئله ایران در آغاز قرن بیستم این بود که آیا این کشور میتواند خودرا از حمله روسها نجات بدهد یا نه و امروز هم همین مسئله وجود دارد وتفاوتی که خطر حال حاضر با آنوقت دارد اینست که کمونیسم هم به آن اضافه شده است .ولی امروز وضع باز مان گرزن دوتغییراساسی کرده یکی اینکه آمریکا جای انگلستان را در مقابل روسیه گرفته و دیگر اینکه ایران به سنت دراز بیطرفی پایان داده و وضع بهتری پیداکرده است.

سیاست خارجی ونوساختن ایران وظایف بزرك شاهنشاه است.

شاه در هر دو زمینه چه داخلی وچه خارجی سخت کوشیده است.

مقاله دیگری در این ضمیمه تحت عنوان قدیم ترین پادشاهی جهان به یادآوری «تاریخ ۲۵۰۰ ساله شاهنشاهی ایران اختصاص داردودو مقاله دیگر هم بقلم دو تن ازفضلا یکی تحت عنوان «مردم اهل شعر، نه نثر» ودیگری «فاتحین مغلوب شدند» دراین ضمیمه درج گردیده است که خصائص تاریخی ملت ایران‌را بیان میدارد. ما بتدریج بعضی از این مقالات را ترجمه و منتشر خواهیم ساخت .

فقدان تاسف‌انگیز

بانهایت تاسف اطلاع حاصل شد که دیروز صبح حاجی میرزا محمود کازرونی فرزند حاجی محمد حسین کازرونی پس از یك کسالت ممتد در لندن بدرود حیات گفت.

مرحوم حاج میرزا محمود کازرونی در ۱۳ اسفند ماه ۱۲۹۲ در اصفهان متولد شد وی پس از پدرش که موسس کارخانه وطن کازرونی‌بود همراه با سایر برادران برومندش فعالیتهای خودرا آغاز کرد حاج میرزا محمود کازرونی را میتوان یکی از بزرگترین احیاء کنندگان صنعت نساجی ایران بشمار آورد وی با وجود کسالت ممتد علاوه بر آنکه در توسعه وترقی کارخانه وطن سهم بسزائی داشت کمکهای موثری نیزبه‌پیشرفت امور اقتصادی کشور خود نمود .

از خصایل بر جسته آنمرحوم‌این بود که‌در کارهای‌مفیدپیشقدم بوده وهم اکنون چند درمانگاه ـدبستان باغ عمومی و حمام از او در اصفهان و اطراف همدان بیادگار باقی است ما نیز بتوبه خود از فقدان این‌مرد خدمتگزار متاثر و فوت آنمرحوم‌را بخانواده‌محترم کازرونی‌بویژه‌برادران آن مرحوم تسلیت میدهیم .

اطلاعات جوانان

ورزش ـ سینما ـ داستان

یك سرگرمی سالم وارزان‌برای‌همه

منتشرشد

۵ ریال

روزنامه فردا

فردا منتشر میشود

ایران ما

بایك‌مصاحبه‌بسیار مهم‌باسرپرست کل دربارهٔ دانشجویان ایرانی در آلمان ویك نوول ونهضت‌رمانتیك وچند مطلب خواندنی دیگر فـردا منتشر میشود .

هرمس فارسی ولاتین

یمین : لاله‌زار

آکاپولکو؟

ACCAPULCO?

آ ـ ۴۳۷۴ ۱ـ۳

انواع ماشین تحریر زیمك

فارسی ـ لاتین

شرکت سهامی ایرانشهر

خیابان فردوسی ـ نزدیك میدان فردوسی

۱ـ۱۵ آ ـ ۲۵۳۸

سرویس تمام جت اِس. آ. اِس از ۲۷ اردیبهشت ۱۳۳۸

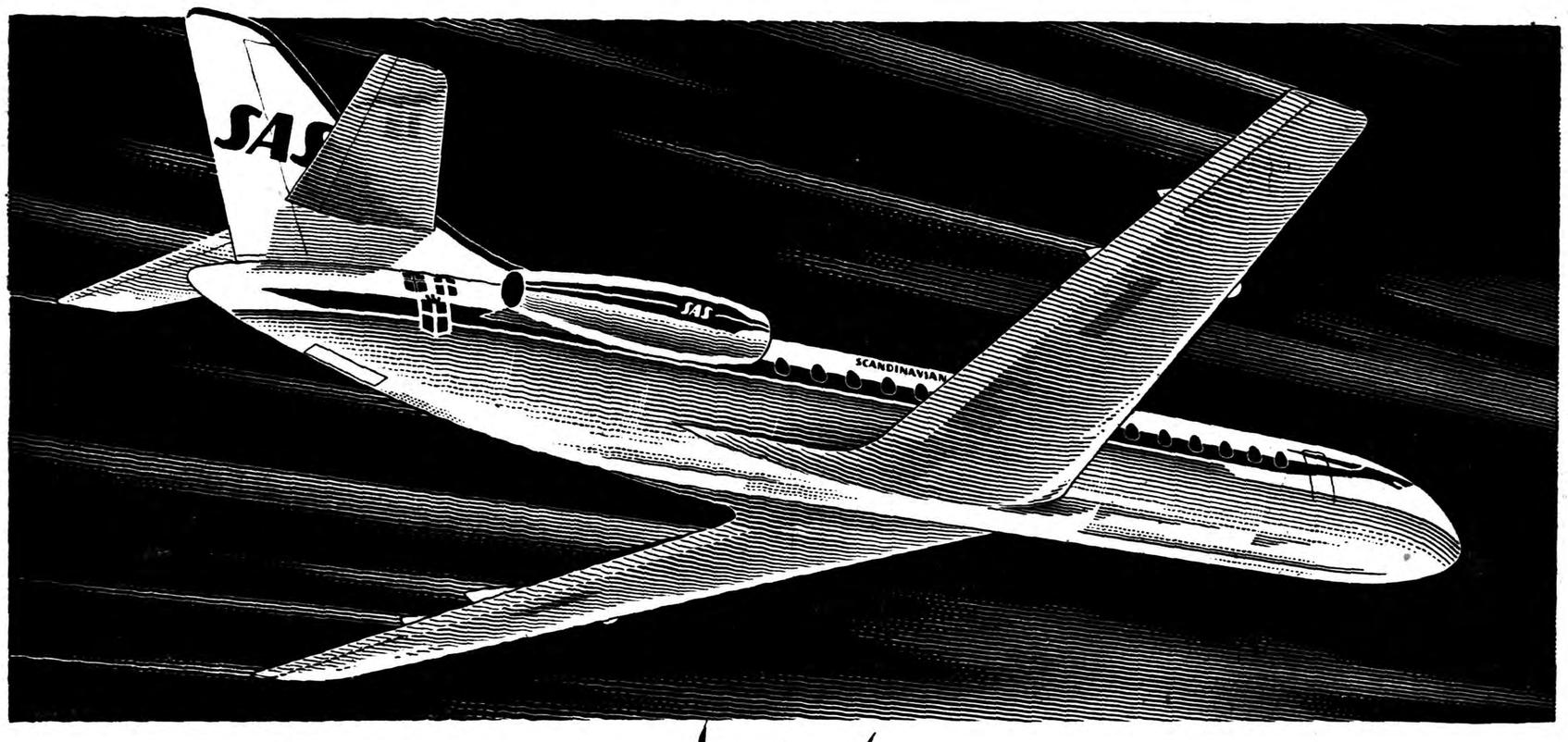

۳ بار در هفته با هواپیمای تمام جت کاراول وموتورهای جت رولزرویس

به ۲۴ شهر در ۱۷ کشور خاورمیانه «کویت» ـ افریقا ـ اروپا

۴۰ دقیقه پرواز بجای یکساعت!

بیصدا ـ بی ارتعاش ـ مطمئن ـ راحت

و از آنجا هفته ای ۳۶ پرواز به امریکا

برای اطلاعات وتهیه جا به آژانس‌های مسافربری یا اِس. آ. اِس. خیابان فردوسی ۵۰۰ تلفن: ۴۶۴۳۳ مراجعه فرمایید

FIRST OVER THE POLE
SAS
SCANDINAVIAN AIRLINES SYSTEM