اطلاعات

سال نهم شمارهٔ ۲۳۹۴ — سه شنبه دوم بهمن ماه ۱۳۱۳ — سی دینار

تلگراف مخصوص

از مخبر اداره در ژنو

درجلسه شورای جامعه‌ملل

مسائل مربوط به ایران و عراق

نماینده عراق ارجاع قضیه را به لاهه تقاضا نمود

نماینده ایران باتقاضای مزبور مخالف بود

بالنتیجه پیشنهاد مخبر شوری تصویب گردید

و نمایندگان ایران و عراق‌ازطرف‌بارون‌آلویزی‌به رم دعوت شدند

***

« خبری که در شماره دیروز راجع به توصیه شورای جامعه ملل به دولتین »
« ایران وعراق منتشر شده بود طرح پیشنهادی بارون الویزی مخبر قضیه به شورای »
« جامعه‌ملل میباشد که مطابق خبری که امروز از مخبرمخصوص‌اداره‌واصل گردیده روز ۱۹ »
« نشر خواهد یافت طرح مزبوردر جلسه دیروز شورای جامعهٔ ملل مطرح‌و مورد »
« تصویب‌و قبول‌شورا واقع شده است »

اینك متن‌تلگراف واصله ازمخبرژنو:

طهران ـ روزنامه اطلاعات

ژنو ـ ۲۱ ژانویه

موضوع اختلاف سرحدی ایران و عراق امروز (اول بهمن) در جلسه شورای جامعه ملل مطرح گردید - بارون آلویزی مخبرشوری پیشنهاد خودرا تقدیم واظهارنمود که مشغول مذاکره است تادرجلسه آینده راپرت‌آن‌را تسلیم شوری‌نماید. (منظور جلسه‌آیندهٔ شورا درماه مه میباشد ـ مترجم)

پس ازطرح موضوع آقای نوری سعید پاشا نماینده دولت عراق زمینه اولیه صحبت را تعقیب و ارجاع قضیه را بدیوان داوری لاهه و نیز احترام به سند۱۹۱٤ را از شوری تقاضا نمود

سپس آقای‌کاظمی نماینده ایران نطق قابل توجهی ایراد نموده‌بنی بر اینکه چون دولت عراق موضوع رادر شورای جامعه مطرح‌کرده است اتخاذ اصول دیگر مجاز نیست دولت ایران اساسنامه لاهه را بدین شرط قبول میکندکه به قضایای حدودی وخاکی مربوط نباشد آقای کاظمی در ختمه بیانات خود علاوه نمود که با رجوع قضیه بدیوان دوری لاهه و شناختن اسناد ۱۹۱٤ جداً مخالف میباشد

ادن نماینده دولت بریطانیا اظهار امیدواری نمودکه قضیه زودحل‌شود.

نماینده دولت شیلی اظهار داشت شوری تصویب نماید که‌موضوع اختلاف سرحدی ایران و عراق موافق ماده ۱۱ اساسنامه بگذرد

و پس از اظهارات نماینده ترکیه پیشنهاد بارون آلویزی مخبر و نمایندهٔ شیلی ازطرف‌شورای جامعه ملل پذیرفته شد.

بنا بر این بارون آلویزی نمایندگان دولتین ایران و عراق رابرای تاریخ ۲۸ ژانویه به روم دعوت نمود که در آن جا به مذاکرات ادامه داده شود.

اخبارات مهم دنیا

نزدیکی فرانسه و آلمان

در اخباری که دیروز آژانس پارس نشر علائم نزدیکی بین فرانسه و آلمان آشکاربود، را : « برای اولین بار در رادیوی آلمان سرود فرانسه نواخته شد » یعنی دو ساعت و نیم بعد نصف شب بیستم ژانویه ۱۹۳۰ متجاوز ازشصت ون نفرنفوس‌آلمان سرود ملی فرانسه رااستماع ه ، و آهنك آن را جانشین آهنك : «آلمان تر ازهمه است » بگوش شنیدند .

این سرود ملی فرانسه در رادیوی برلن به سبت کنفرانسی بوده است که راجع به ناپلئون وارث انقلاب کبیرفرانسه در اواخر قرن‌هیجدهم کنو ل اول و بالاخرهٔ امپراطور فرانسه درمطلع ، نوزدهم ـ داده شد ناپلئون همان رجل معروف م قرن نوزدهم است که در ۱۸۰۷ حمله بممالك س نموده وآلمان را خلم‌سلاح لزده و تا ۱۸۱۵ ان نتوانست تاریخ‌خودرا ازاین شکست پاك‌نماید ۱۸۱۵ که ممالك عمدهٔ اروپا برعلیه ناپلئون نمودند وپس ازسلطنت صدروزه ناپلئون وجنك رف وتاریخی واترلو و مراجعت لوی هیجدهم ت خانوادهٔ سلطنتی بوربونها بفرانسه و تشکیل اگره صلح پاریس مجدداً آلمان قدرت‌وموجودیت را بازیافت وهمان حمله ناپلئون بنا پارت‌بپروس که ناحیهٔ سارا مجدداً بعداز سلطنت‌لوی‌چهاردهم تصرف فرانسه نگاهداشته وتا۱۸۱٤ فرانسه در باحکومت میکرد . حال پس‌از یکصدواندی سال ازآن‌تاریخ‌میگذرد . خاطرات آن در آلمان د و ناپلئون را وارث انقلاب کبیر فرانسه و سس معنوی قرن نوزدهم و موجد ممالك اروپا معرفی و بهمین مناسبت رادیوی آلمان رسیز » (سرود ملی فرانسه) را بجای سرود « آلمان بالا تر از همه است » در سرتاسر ن نشر میدهد و نمایندگان زارعین و دهاقین مه که‌به‌آلمان وارد میشوند پذیرائی بسیارگرم ستانهٔ از طرف دهاقین آلمان از آنها میشود تبر واصله‌راجع باین پذیرائی علاوه میشود که :

« ورود نمایندگان دهاقین فرانسه به برلن برای آن است که روابط دوستانهٔ بین دهاقین مزبورودهاقین آلمان ایجاد شود و امید میرود که باین وسیله تولید دوستی و همکاری بین دو ملت ـ فرانسه و آلمان ـ بشود

« باز مراجعه میکنیم بنطقی که هر هیتلر قائد وصدراعظم آلمان در نتیجه اعلام رسمی‌آراء ماخوذه در سار ایراد و متذکر شده بود که : «عملا بکشمکشهای خیلی خطرناك اروپا خاتمه داده شده است » و در ضمن همین نطق یاد آور شده بود که : « ما بخود میبالیم که فریاد های آغشته بخون در سیزدهم‌ژانویه راه صلح را باز کرده‌صدر اعظم‌آلمان اظهار داشته بود که : « بعد ازبر گشت سار بالمان دعوی ارضی دیگری با فرانسه ندارندو خواهان تساوی حقوق بوده ومایل‌است یگانگی بین آلمان ودیگر ممالك عملی‌شود . »

مسیو پیر لاوال وزیر خارجه فرانسه نیزاز همین اظهارات اتخاذ سند نموده تمایل صمیمانهٔ‌فرانسه راباستقرار واستحکام مبانی صلح اظهار داشته وهیئت نمایندگان فرانسه که برای مذاکرات تجارتی‌مربوط به‌نتیجهٔ آراء سار انتخاب شده اند پاریس را ترك وبسمت برلن رهسپار گردیده اند وشاید امروزهم خبر ورود آنها به‌برلن واصل ومورد پذیرائی‌دوستانه واقع شوند تمام این اخبار امیدواری میدهد که فرانسه وآلمان میخواهند بهم نزدیك شوند و آن سیاستی که هدف آرزوی صلح طلبانه بریان واشتر زمان در سنوات ۱۹۲٦ - ۲۷ بوده اکنون بایك صورت‌روشنتری [illegible]خاتمه دعاوی ارضی بین‌فرانسه وآلمان که‌در آن تاریخ سنك بزرك پیش [illegible] سیاسیون متوفای دولتین بود میرود عملی گردد و این نزدیکی که‌همیشه‌مورد گفتگوی‌سیاسیون اروپابوده وحتی صریحا میگفتند که‌صلح‌اروپامتوقف‌بر نزدیکی‌فرانسه و آلمان میباشد , واین نزدیکی چنانکه ازاخبار واصله استنباط میشود علائم آن هویدا گردیده و انتظار هم می رود که منتهی به نزدیکی وتولید دوستی و همکاری بین دولتین مذ کورشود ودوستی و همکاری فرانسه و آلمان ـ مانند دوستی و همکاری سایر دول دنیا ـ از لحاظ صلح‌وآرامش جهان ذیقیمت خواهد بود .

در دانشکده معقول

-۳-

نطق آقای دکتر صدیق اعلم

یکی از اوراق امتحان هندسه‌را عینا استنساخ کردند و بمدارس ایالات شمالی و مرکزی امریکا که با هم اتحادیه دارند فرستادند و تقاضا کردند که دبیران ریاضی این اوراق را روی مقیاس صد (ازصفر تاصد) نمره دهند . صدوشانزده دبیرستان جواب داده اند اگر نتیجه را بگوییم با آن که در امریکاست ودبیران همه از فارغ التحصیلهای دانشگاه ها هستند موضوع هم هندسه است باعث تعجب خواهدشد

خلاصه نمرات قرار ذیل بود :

۲ نفر دبیر زیادتر از	۹۰ نمره‌داده اند
۱ نفر دبیر کمتراز	۳۰ نمره‌داده‌اند
۲۰ نفردبیراز	۸۰ ببالا داده‌اند
۲۰ نفر دبیر از	٦۰ بپائین «
٤۷ نفر دبیر از	۷۵ ببالا «
٦۹ نفر دبیر از	۲۵ بپائین «

وقتی که این قدر اختلاف حاصل شد دیگر باین نوع امتحانات وان نمرات نمی توان اطمینان واعتماد کرد

از این تحقیق و تحقیقات مشابه چه نتیجه عملی گرفتند ؟

این نتیجه را که باید این امتحانات رادور ریخت ونوع دیگری بوجود آورد .

این‌امتحانات جدید TEST راسنجش‌مینامند وچند اصل در تهیه آن رعایت می شود : اولا مطبوع و مفرح ودلپسند بودن است تقاب شاگرد بطپش نیفتد مریض نشود ـ وحشت نکند.

ثانیا اینکه سئوال محدودباشد.

ثالثا سئوال صریح وواضح وغیر مبهم‌باشد

رابعا برای هر صنف از امتحان قبلا یك معیار پیدا می کنند یعنی قبلا می‌دانند اگر امتحانی را مثلا بشاگرد دوازده ساله بدهند چه نتیجه‌خواهند گرفت وحد وسط چیست اگر نگرفت عیبی‌درهوش یادرس‌است .

خامسا شخصیت ممتحن در نمره دادن نباید دخالت داشته باشد .

بارعایت این پنج اصل امتحانات جدیدی‌ایجاد کرده اند که فوق العاده قابل توجه است .

بنده مقداری از آنها را بطور نمونه باخود از امریکا آورده ام و امشب یك‌فقره آن را برای تشریح عرایض خود باین جا آورده‌ام (رساله ای را ارائه دادند) ملاحظه می فرمائید که رساله‌ای‌است چاپ‌شده واتفاقا مشروح ومفصل است برای للاسهای چهارم تانهم تهیه شده‌است

صفحه و قسمت اول را جم بفهمیدن معنای عبارت است مثلا ٦ سطر راجع بموضوعی نوشته‌شده و درتعقیب آن دو سطر راجع بهمان موضوع طبع گردیده ولی جای دو سه کلمه را خالی و نقطه گذاشته اند که محصل باید خودش پر کند ازاین قبیل عبارت ۸۰ فقره است نمراتی که بایددرمقابل هرعده جواب صحیح داد قبلا تعیین شده و درذیل صفحه طبع گردیده است و ممتحن همان نمره را می دید این نمره‌هم بوسیله علم استاتیستیك ریاضی تعیین شده نه از روی میل و دلخواه ـ دو صفحه بعد راجع است بمعنی کلمات یك کلمه را باینج‌معنی مینویسد که باید زیر معنای صحیح را خط کشیدو نمره‌را باز باید از روی جدولی که درذیل هرصفحه است داده صفحات بعد برای امتحان‌موضوعهای ذیل معین شده :

تاریخ‌و تعلیمات مدنی ـ جغرافیا-فیزیولوژی و حفظ الصحه ـ حساب فکری ـ عملیات حساب ـ هندسه .

بهرمحصل یك رساله مانند همینکه ملاحظه می فرمائید می دهند و او باید برطبق دستوری که داده میشود درمدت معین آنرا انجام دهد بنده‌برای تشریح آقایان ازسه چهار صفحه این رساله اقتباس کرده‌ام که عرض میکنم

هریك ازاین معانی صحیح است زیرآن‌باید خط کشید:

تعاون یعنی.... اعانه دادن مؤنه داشتن

اعانت کردن یاری کردن

پوزش یعنی... ظاهر آرائی زبان‌باز داشتن پوئیدن عذر خواهی کوشش بیهوده به از خفتگی یعنی

بهتر است انسان بکار بیهوده اقدام نکند

عمل و اقدام و لوبی نتیجه باشد بهتر از بیحرکتی است

خوابیدن بهتر از کوشش بیفایده‌است

سیاست نامه را ابن سینا خیام نظام الملك نوشته است

حکایت‌موسی‌وشبان ازداستانهای‌نظامی‌عروضی، خاقانی‌است

دو عکس دیگر از مؤسسات مهم سخت سر

مربوط بحمام طبی که خدمت بزرگی بصحت عمومی می نماید

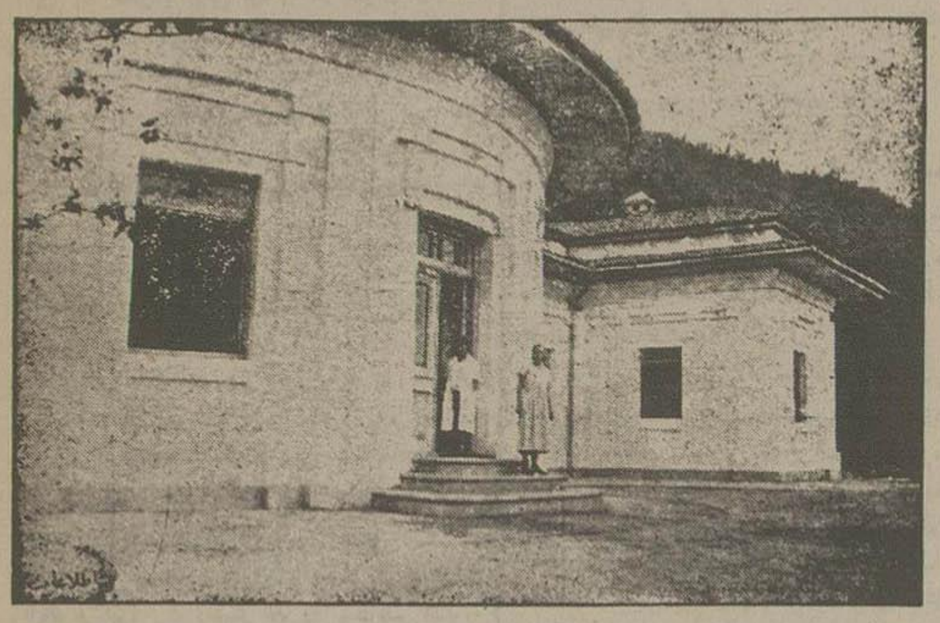

سر درب دوم سخت سر که در جلوی مهمانخانه ساناتوریوم شاهی واقع شده است

یك قسمت از گالری حمام سخت سر

از درب بزرك حمام وارد این گالری که بطرز جالب توجهی مبله شده است میشوند و تمام درب نمره ها باین گالری که دور تا دور حمام ساخته شده وارد میگردد .

اعلان

برای استحکام معاملات وزارت عدلیه برطبق ماده ٤۷ قانون ثبت اسناد واملاك اعلان میکند که از تاریخ اول اسفندماه ۱۳۱۳ هر یك از معاملات ذیل که در شهر توپسرکان وحومه آن واقع‌میشود باید در یکی از دفاتر اسناد رسمی به ثبت رسیده‌و بصورت سند رسمی درآید والا دعاوی راجع‌باین قبیل معاملات پذیرفته نشده و در هیچکدام ازمحاکم و دایرات ترتیب اثر به‌آن داده نخواهد شد .

۱ ـ کلیه عقود ومعاملات راجعه بعین یا منافع اموال غیر منقوله که در دفتر املاك ثبت‌نشده

۲ ـ صلح نامه و هبه نامه و شرکت نامه

ضمنا خاطر نشان میکند که ثبت رسمی معاملات‌راجعه‌بعین‌یامنافع‌املاکیکه قبلا در دفتر املاك ثبت شده وهمچنین ثبت رسمی کلیه معاملات راجعه بحقوقی که دردفتر املاك ثبت گردیده کافی‌السابق الزامی است خواه قبل از تاریخ مزبور بعمل آمده باشد خواه بعد .

وزیر عدلیه

نمره اعلان۳۲۳۲ ۱ - ۳

شب جمعه در سالن آریان

سر پل امیر بهادر

نمایش هارون الرشید

نمره اعلان۳۲۳٦ ۱ - ۳

چائی معطر هندوستان

مارك لچمی فارائن

این جانب تجارتخانه لچمی نارسن را دهاکسن تجارچائی ۱۸ امراتوله ستریت کلکته برای تسهیل‌کار آقایان تجار ایران تجارتخانه آقای دیوجی کرسن‌داس رادرزاهدان یگانه عامل فروش چائی این تجارتخانه معین نمودیم ـ آقایان تجار محترم در داخله ایران میتوانند سفارشات خودرا به‌عامل فوق در زاهدان رجوع فرمایند ـ همه وقت چائی زرین وقلمی اعلی محصول هندوستان بقیمت های مناسب در انبار زاهدان موجود است ـ برای مزیداطلاعات با عامل فوق داخل مکاتبه شوید یامستقیما به‌کلکته رجوع فرمائید.

آدرس‌تلگرافی (دوجی زاهدان) است

نمره اعلان ۲۹۷۳

خردل انکلیسی مال کارخانهٔ برگوئین لندن

وارد شد — نماینده کارخانه تجارتخانه ضیائیان خیابان ناصریه

نمره اعلان ۳۲۳۱

ILFORD

اگر با عکاسی آشنائی دارید حتما شهرت «ایلفورد» راشنیده اید‌بهترین‌سازندهٔ لوازم عکاسی : شیشه ، کاغذ ، فیلم و غیره معروف در تمام دنیا ـ کارت پستال وفیلم آن که نایاب بود اخیرا وارد شده .نماینده کارخانه تجارتخانه ضیائیان خیابان ناصریه نمره اعلان۳۲۳۰

تاخت و تاز مغول در ایران در سال ۵۸۰ ٦۵۰ هجری شروع شد ٦۱٦

عمده ترین آثار و ابنیه بعد از اسلام متعلق است به‌دورهٔ‌غزنویان صفویه تیموریان بقیه‌دارد

درجواب اعلان

مندرجه در جریده محترمه اطلاعات مورخه ۲۲ دی ماه در تحت نمره ۲۹۲۳ بامضای زین ـ العابدین ملکی اعلام میشود پس از محکومیت‌اعلان دهنده در محکمه عالی استیناف مطابق حکم نمره ۱۳۵۹ مورخه ۱۱ر۹ر۱۳ و دیوان عالی تمیز و حکم نمره ۸۷٤۰ر٦٦٦ مورخه ۱۳ر۳ر۳۱ دعوای ملکیت و مالکیت اراضی ملکی اینجانب بر خلاف حقیقت ودرمملکت قانونی این گونه از اعلانات بلا تاثیر و نشبت بحشیش است ـ یوسف امین زاده اصیل ابن حاجی امین کلیمی نمره‌اعلان۳۲۳۹

مسائل اجتماعی

خسوف...

شب یکشنبه گذشته - همین دو شب پیش- بود که :«صدای مس بفلك میرسید که ماه گرفت» این یك خسوف مرئی بود که در طهران دیده شد وموقعی که خسوف اتفاق میافتد بایك چوب یاچیز دیگری بظروف مسی می کوبند و علامت سماوی مزبور یعنی خسوف را بدین وسیله اعلام می کنند در کوبیدن مس شرایطی نیز وجود دارد یعنی هر مس یاظرف مسی را هم نمی شود کوبید بلکه باید آن مس موروثی وپشت در پشت بان خانواده بارث رسیده باشد ، سفید کرده نباشد و گویا در آن جا یك عقیدهٔ وجود دارد که در کوبیدن مس خسوف برطرف می شود (!) سخافت این عقیده امروز که معلوم گردیده است ظل کرهٔ زمین در گردش وضعی خودبین خورشید وقمر حائل ومانع از کسب نور خورشیدبرای قمرمیگردد خیالی‌روشن‌و مانندخسوف دو شب پیش کاملا آشکار است ولیکن یك وقتی قطعا این عقیده طرفداران زیادی داشته است که بدان ایمان داشتند ومثل اینکه معتقد بودند دست ناپاك و تیرهٔ که رخسار ماه را پوشانده است ، از صدای مس ترسیده و چهرهٔ ماه منجلی میگردد در بحث از معتقدات عامه بین علمای اجتماع معروف است که هیچوقت درجستجوی دلیل ومنطق نباشید که چرا اینگونه معتقدات ، بعبارت روشنتر میخواهند بگویند معتقدات عامهٔ ناس متکی بمنطق و دلیل نیست . این عقیدهٔ کوبیدن مس هرگاه از اذیت و آزاری که بسامعه اشخاص و همسایگان می رسد ، چشم به پوشیم ضرری جز موهوم بودن آن ندارد ولیکن عقیدهٔ سخیف دیگری نیز درگرفتن ماه بین جهال و افراد نادان وجود دارد که بیشتر از نظر زندگی افراد قابل توجه است و آن اینستکه می گویند : خسوف علامت گرانی است ! و بقدری این‌عقیده‌سخیف وبی‌جاست که حدی بر آن متصور نیست و مانند سایر معتقدات عامه هیچگونهٔ دلیل عقلی و منطقی ندارد ، و در عین حال نقیض و عکس آن دلایل حسی و مشهود دارد و آنهم فراوانی و ارزانی است که کاملا موجود میباشد با اینگونه‌معتقدات که سراسر سخیف وموهوم است هر کسی که خودرا وطن پرست وعلاقمندبترقی عقول و افکار هموطنان خود میداند باید مبارزه و جدال جدی کند و اذهان و افکار را بحقایق علمی ومنطقی روشن سازد . البته ما نمی‌خواهیم مدعی‌عموم که وجود این موهومات وعقاید سخیف فقط درزمین ما است ، ممکن است درمیان راقیترین ملل حیه هم وجود داشته باشد ، ازجملهٔ آنها که خیلی نزدیك‌بذهن خوانندگان میباشد خبری است که چندی قبل دراخبار خارجه نشر گردید که : آخرین نفری که قبر توتنخ آمون که یکی از فراعنه مصر است نبش کرده بود بطور غیر منتظره‌پس ازهشت سال مرد ! » وبعدهم یك مقالهٔ که از جراید انگلیس ترجمه ونقل کرده و در تائید خبر مزبور بعنوان خرافات دیگران درچند شماره پیش منتشر ساختیم ، فی‌الحقیقة فکر کنید که بین مردهٔ مومیائی یکی ازفرعونهای مصر بامرك‌فلان مرد محقق چه ارتباط منطقی و معقولی وجوددارد؟ هیچ ! آن شخص فقط بمصداق : « اذاجاء اجلهم لایستأخرون ساعةو لایستقدمون » مرده است با این مراتب وجود یك سلسله خرافات]و مو هو مات در میان ملل دیگر - هر اندازه که آن ملل راقی و متمدن باشند - نمی تواند دلیل واقع شود باینکه ما هم باید خرافات وموهوماتی داشته باشیم ،امروز یك حربهٔ برنده و کاملا مؤثری برای محو ونابودی اینگونه خرافات بدست انسان هست و آن سلاح‌علم و دانش است - با این شمشیر برنده باید پرده‌ضخیم خرافات و موهومات را از پیش دیدگان جهال و عامهٔ ناس دریده و هر اندازه که بیشتر می توانیم ذهن و فکر آنها را بحقایق علمی آشنا و روشن سازیم ، ، مثلا بانها بفهمانیم که و قوع خسوف بر اثر گردش وضعی زمین و حائل شدن ظل کره خاك بین خورشید و قمر حاصل میگردد ، همیشه اینطور نیست گاهی اینطور اتفاق میافتد و چون‌قمر کسب نور از خورشید میکند وقتی کره خاك حائل بین آنهاشد نور خورشید بکرهٔ ماه نمیرسد و کره ماه اینطور تیره مانند لکهٔ ابری که بهنگام غروب بقایای اشعهٔ خورشید بدان برسد سرخ تیره بنظرمی رسد و کوبیدن مس هم هیچگونه تاثیری در رفع این حائل و انجلاء تام کرهٔ ماه ندارد زیرا هریك ازاین کرات برطبق نظامات و قواعدی بسیاردقیق ومحکم گردش کرده و : **کل فلك فی دور هم یسبحون** ،ودر دایره که از ازل برای آنها تعیین گردیده‌است در این فضا شناور و در گردش می باشند و... « **مه وخورشید وفلك در کار هستند تا مانانی بکف آریم و بغفلت‌نخوریم** »

بقلم ا . خواجه نوری

مشهودات گفتنی

ماسوره‌مرك

مثلی است‌غیر معروف که میگوید «هر کس یا هر ملتی که مرك را حقیر شمرد مغلوب نشدنی است » این‌را داشته باشید تا به‌آن برسیم

دیشب بین آلبوم عکسهایم عکس یك خانم ژاپونی که در پاریس با او آشنا شده بودم پیدا کرده و دیدن این‌عکس فکر فضول مرا (که‌همیشه بچیزهائی که باو مربوط نیست می‌پردازد) متوجه ملت فعال ژاپون کرد درجستجو برآمدم که درحدود دائره تنك مغزم علت سیادت ژاپونیها را درك کند در این فکر بخواب رفتم .

اعلیحضرت «هیروهیتو» یکصدو بیست‌وچهارمین نواده خورشید - یعنی میکادوی فعلی امپراطورژاپون را دیدم که‌کنار دریا بین رئیس قشون ویکنفردیگر پشت به سران سپاه و وزراء ایستاده و بتوضیحات یك صاحبمنصب بحریه گوش میدهد - درپشت موکب امپراطوری هفتادملیون نفوس بسجده افتاده ونماینده آفتاب و خدارا پرستش میکنند - در طرف دیگر مردمان « فراك » پوشیده و عینك‌های دانشکده ای بچشم زده زیادی دیدم که باوجودلباس کاملامتجددشان با همان شدت رسوم و آداب مذهبی ادوار قرون وسطی به پرستش اولاد خورشید می پردازند - از یکطرف تجمل وجلال سلاطین شرقی - ازطرف‌دیگر یعنی‌مخلوط باآنها آلات وادوات و وضعیت آخرین ابداعات علم و ترقی . . .

نزدیك من مردی ایستاده بود که حمایل دوربین عکاسی ومداد وپاد داشتش بمن فهماند که روزنامه چی است و از جیکات زیر دندانش دانستم که امریکائی میباشد

از او پرسیدم این مردی که سمت دست راست امپراطور ایستاده کیست ؟ گفت از کارکنان نزدیك امپراطور است - در واقع وزیری است که احترامش از وزرای دیگر کمتر نیست واز بین کار دان ترین اقتصادیون وسیاسیون مملکت انتخاب‌میشود

در این بین شیپور الکتریکی در فضاعبارات ذیل را منتشر کرد « برای امتحان توربیلها پنجنفر داوطلب لازم است که از جان گذشته باشند »

شیپور که ساکت شد یك سکوت وحشتناکی فضا را فراگرفت - بعد از لحظه باصدای گرفته از روزنامه نویسی که پهلویم بود موضوع را پرسیدم گفت :

اخیراژاپون « توربیلی » اختراع کرده‌است که هدف آن‌رد ندارد - یعنی هر کشتی را که از زیر دریا نشانه گند بدون تردید این ماسوره فلزی بان تصادف کرده و متلاشیش میکند - وعلت اینکه نشانه هرگز خطا نمیرود این است که‌درتوربیل مزبور یعنی در واقع توی این گلوله عظیم‌ماسوره‌ای شکل یکنفر پشت « رل » خوابیده و آن را میراند تا بکشتی خورده و مثل بمب بتر کد - واضح است در این‌صورت هم تربیل و هم راننده آن‌وهم کشتی متلاشی میشوند - باینجهة است که پنجنفر داوطلب از جان گذشته می‌خواهند

گفتم بدیهی است داوطلبی پیدا نخواهد شد زیرا کی میاید عالما عامدا در یك غلاف تنك فلزی‌خوابیده و با رضایت خاطر بسرعت هرچه‌تمامتر بطرف مرك‌حتم (پرواز کند که نمی‌شود گفت - باید گفت) شنا کند؟

هنوزحرفم تمام نشده بود که‌درپشت سرماازدحامی رسید و قریب پنجهزار نفر - مثل اطاق کار ماشین دودی همدیگر را عقب میزدند که زود تر نزدیك صاحب منصب بحریه برسند - میدویدند وبه ژاپونی چیزی میگفتند که مطابق ترجمه رفیقم «من داوطلبم- من‌داوطلبم» بود

پنج نفر انتخاب شدند - هر پنج نفر خاك پای امپراطور را بوسیده و در دل سرد و سخت پنج ماهی براق فولادی قرار گرفتند - ماشین ها بنای فروفر را گذاشتند و دل من بطپیدن افتاد - فروفر ماشین‌ها زیادشد و بیشانیم عرق سردی‌نشست از خواب پریدم ودیدم گربه لوسی که دارم‌خرخر- کنان پیشانی مرا می لیسد

زوجی پنجقران

دستکش گرك کرمان فروش مغازه ری‌پور

نمره اعلان ۳۶۱۱ ۵-۵

شرینیهای یزد

باقلوا . پشمك : قطاب مغازه ری پور

نمره اعلان ۳۱۶۲ ۵-۵

بقلم نصرت‌الله عاملی

محصل طب بیرمنگام

-۲-

پیش آهنگی در انگلستان

البته این بنظرماها خیلی عجیب می‌آید که کلیسا با پیش‌آهنگی کمك میکند و کشیش‌ها درترقی آن چقدر کوشش مینمایند از اولین‌دستهٔ پیش‌آهنگی که ملاقات کردم ریاستش بایك کشیش پیر و خندانی بود خرج این مؤسسه ازطرف کلیسا پرداخته‌میشد

دفعهٔ دیگر به یکی‌از گروههای پیش‌آهنگان سیار دعوت شدم که برای آنها راجع به ایران و پیش‌اهنگی در ایران صحبت کنم دراینجا یك کشیش جوانی عهده دار این مؤسسه بود و از ۱۵ نفر عدهٔ خود درمنزل شخصی پذیرائی میکرد چون این کشیش مدتها در فلسطین اقامت داشته است می توانست اسم مرا بعربی بنویسد و از این‌جهت‌خیلی خوشحال بود روز بعد که‌کاغذ تشکری برایم نوشت در روی پاکت اسم را بعربی نوشته بود خلاصه اینکه پیش آهنگان در تحت نظر کشیش ها خوب تربیت میشوند وکشیش هم درترقی‌این مؤسسه خیلی جدیت مینماید وانبته یك عاتش آن میباشد که پیش اهنگی اطفال و جوانان‌را به خدا ومذهب خیلی نزدیك مینماید کلیه دستجات پیش اهنگی با مرکز پیش آهنگی مربوطه میباشند این ارتباط‌غیرمستقیم است باین ترتیب که دستجات پیش اهنگی هرمحله درتحت نظر یك نفر رئیس محله است وقسمت های تربیتی جدید درجه بدرجه از مرکز برؤسای جزو می رسد .

رؤسای پیش‌آهنگی دستجات حتی کوچکترین انها ازاشخاص‌محترم می‌باشند

در ابتدائی که بنده داخل پیش آهنگی اونیورسیته بیرمنگام شدم ریاست آن بعهدهٔ معلم‌بانو لوزی بود (ایشان عجالتا پرفسور اونیورسیته‌قاهره ومستشار صحی دولت مصر میباشند) این شخص با وجود اهمیت علمی با پیش آهنگان با کمال برادری رفتار می کرد در هر ملاقات وانجمن پیش آهنگی باچهرهٔ بشاش حاضر میشد وپیش آهنگان بدون‌هیچ گونه رودربایستی با خود او وبا یکدیگر صحبت می کردند

عجالتا ریاست پیش آهنگی اونیورسیته بامعلم نبات شناسی میباشد

در اینجا لازم میدانم تذکر بدهم که عدهٔ پیش آهنگانی که در خود پیش آهنگی اونیورسیته داخل هستند خیلی کم است باوجود اینکه شاگردان اونیورسیته بالغ‌بر ۱۵۰۰ نفر هستند

دلیل اینقسمت اینست که اغلب پیش آهنگان در موقع ورود باونیورسیته دست از مؤسسه سابق‌خود برنمی دارند چون که‌به‌آن سال های متمادی مانوس شده اند

البته بعضی ازشاگردان در موقع ورود به اونیورسیته دست از پیش‌آهنگی سابق خود برداشته‌و داخل در پیش‌آهنگی اونیورسیته هم نمیشوند ممکن است دلیل‌این‌را شخصا فکر کرد اولادراونیورسیته آنقدر کلوبهای مختلف وجود دارد که شاگردانی که قبلا برای سرگرمی داخل‌پیش‌آهنگی‌میشدندحالا دیگر احتیاجی‌ندارند

ثانیا بعضی ازجوانان همینکه‌داخل‌اونیورسیته شدند دو اشتباه میکنند یکی آن که خیال میکنند مرد شده اند دیگر آن که تصورمیکنند پیش‌آهنگی بدردمردان نمیخورد

تقسیم بندی پیش آهنگان - اینقسمت چون بیشتر فنی‌است‌ودرهمه‌جا یك‌قسم است ازشرح‌مفصل‌آن خودداری مینمایم

پیش‌آهنگان به پسران اطلاق میشودورهبران به دختران .

پیش آهنگان بترتیب سن بسه دسته تقسیم میشوند:شیر بچگان - پیش‌آهنگان - وپیش‌آهنگان سیار این دستجات بهیچوجه بایکدیگر مخلوط نمی شوند . پیش آهنگان سیار مؤسساتشان بکلی علیحده است شیر بچگان و پیش آهنگان معلمینشان بکلی فرق دارند

معلمین‌شیر بچگان اغلب خانمهای‌جوان‌هستند و بعضی اوقات مردهای درحدود ۴۰ سال هم عهده‌دار این مقام میشوند

معلمین پیش آهنگان و پیش آهنگان سیار از فرقه‌های مختلف هستند . بعضیها معلمین‌مدارس میباشند بعضیها کشیش‌و بالاخره بعضی‌ازپیش‌آهنگان قدیم‌همان‌مؤسسه که حالابا دیپلم خودشان‌را ازاونیورسیته گرفته اند وباهنوزمشغول تحصیل دراونیورسیته‌میباشند این شغل‌را قبول‌مینمایند

بطوری که یك دفعه دیده ام رئیس‌یك کمپانی تجارتی ریاست پیش آهنگان سیار محله خود را عهده‌دار بود معلمین پیش آهنگی همه افتخاراً کار می کنند .

اوضاع اجتماعی پیش‌آهنگان

پیش آهنگان‌هر دسته علامت مخصوصی‌بخود دارندو در روی بازوی چپ نمرهٔ دستهٔ مربوطه‌نوشته شده است پیش آهنگان اونیفورم را فقط اوقاتی که بمحل پیش آهنگی و سانها و سایر مواقع‌رسمی میروندمیپوشندباین‌مناسبت شما هیچوقت پیش‌آهنگان را در سینما و یا در مدرسه در لباس پیش آهنگی نمی بینید ولی هروقت شما به یك‌مؤسسه‌پیش‌آهنگی داخل می شوبدهمه پیش‌آهنگان درلباس پیش آهنگی هستند .

در موقعیکه پیش آهنگان در لباس معمولی میباشند علامت کوچکی به بر گردان چپ نیم‌تنهٔ‌خود نصب میکنند البته این نشان اجباری نیست و بنده هم آن را فقط به یك نیم تنه نصب کرده‌ام وهر وقت این‌نیم تنه‌را میپوشم خیلی شاگردان‌اونیورسیته و اشخاص خارج اونیورسیته که مرا میشناسند می گویند « من نمیدانستم شما پیش آهنك هستید . منهم پیش آهنك هستم » . در صورتیکه‌اغلب‌شخص متکلم خودش علامتی ندارد . بدین مناسبت از راه رفتن در شهر ها یا در مدارس نمیتوان تخمین زد که چند نفر پیش آهنك در یك شهری موجوداست بطوری که بخاطر دارم در اوایل ورودم بانگلستان با یکی از شاگردان ایرانی راجع به پیش آهنگی صحبت میکردم پس از قدری صحبت بنده ملتفت‌شدم که ایشان بهیچوجه علاقهٔ باین موضوع ندارند و حقیقة کسل شده اند ایشان به بنده گفته اند که در اونیورسیته پیش آهنك کم است و شاگردان‌از پیش آهنگی خوششان نمیاید مخصوصا در قسمت مهندسی که اصلا پیش‌آهنك وجود ندارد چون که شاگردها خیلی‌کار دارند (خودایشان درقسمت‌مهندسی کارمیکردند)

ولی بنده مجبورم عرض کنم که عده پیش آهنگان درطب و مهندسی که متدرجا خودشان رابمن معرفی کرده‌اند ازشماره خارجند درسایر قسمتهای اونیورسیته آنقدر اطلاعی ندارم . از قرار معلوم بیشتر ازاین دوقسمت میباشند

دلیل این اشتباهات اینست که مردم فریاد نمیزنند که پیش‌آهنك هستند چون این‌قسمت خیلی عادی است ولی اگر وقتی پیش آهنگی پیش آهنك غریب دیگری رادید با کمال محبت وبرادر بایکدیگر صحبت می کنند و هرچه ازدستشان براید از یکدیگر دریغ ندارند برای نمونه دومثال ازمیان عدهٔ زیادی ازتجارب شخصی‌را شرح‌میدهم !

در تابستان ۱۹۳۲ برای گردش به اسکاریورا رفته بودم روزی درلب دریا بارفیق ایرانی خودم‌قدم میزدم دونفر کشیش پیررا هم دیدم که صحبت کنان راه میرفتند

غفلة یکی از آن‌ها متوجه ماشد وچیزی به رفیقش گفت‌واز اوجدا گردید وبطرف ما آمد

ودر مقابل بنده ایستادند ودست چپ خودرا جلو آورده گفتند « صبح‌شما بخیربرادر پیش‌آهنك »

من‌غفلة متوجه شدم که ایشان علامت کوچك معلمی پیش آهنگی‌را بنیم‌تنه خود داشتند و بنده‌هم ازقضا آن‌روز نشانم‌همراه بوده‌است .

البته همهٔ صحبت های ایشان شرحش برای قارئین چندان فائده‌ای نخواهد داشت ولی این‌قسمت رابایستی بگویم :

ایشان گفتند : « شما البته دراین شهرغریب هستید . من رئیس پیش آهنگی این جا هستم . من‌خیلی خوشوقت خواهم شد که شمارا بپیش‌آهنگان معرفی کنم و خودم قسمت های مختلفهٔ شهررا بشما نشان‌بدهم البته‌هرموقع‌وقت کردیدبمرکز پیش‌آهنگی بیائید »

بنده از ایشان خیلی تشکر کردم و گفتم متاسفم که‌فردا بایستی به‌بیرمنگام مراجعت نمایم

چنین اتفاق دیگری در گلاکتن برای بنده روی داد در این‌جا یك جوان دوا فروش بود که بنده‌بارفیق ایرانیم بدواخانه رفته‌بودم که‌برایش‌دوائی بخرم این‌جوان دوافروش که‌از پیش‌آهنگان سیاراین شهر کوچك بودمارا دعوت بچای کرد

رفیق ایرانیم بعد بمن گفت که هیچ گمان نمیکرد من‌دراین شهر کسی‌را بشناسم . پس‌از شرح قضیه‌تعجب کرد که پیش‌آهنگی بغیرازبازی وسر گرمی فوائددیگری هم‌دارد

باین‌ترتیب ملاحظه میکنید که‌برای پیش‌آهنگان خیلی آسان است که‌در شهر های غریب رفیق تهیه کنند مخصوصا در انگلستان که تهیه دوست خیلی مشکل است شوخی مخصوصی از یکنفر دانمارکی به خاطر دارم که‌میگفت دونفر انگلیسی وقتی درجزیرهٔ غرمسکونی بواسطه غرق‌شدن کشتی زندگی میکردند چون این دونفر به یکدیگر معرفی نشده بودند لذا باهم‌صحبت نمیکردند

باین‌وضع ملاحظه می‌فرمائید که پیش‌آهنگی بهترین طریقه‌ایست که‌جوانان‌را به‌یکدیگر نزدیك میکند

موقع و محل عملیات پیش آهنگان -

عملیات پیش‌آهنگی فقط بعداز وقت مدرسه صورت میگیرد شیر بچگان بواسطهٔ عادت ملی بایستی قبل ازساعت ۷ بخوابند لذا کارشان قبل از این‌ساعت تمام می‌شود .

پیش آهنگان وپیش‌آهنگان سیار بعد ازشام (که معمولا ساعت ۷ بعد از ظهر خورده می‌شود) به‌پیش آهنگی می‌آیند وکارشان هیچوقت ازساعت ده دیر تر بطول نمیانجامد .

پیش‌آهنگان **هفته یك وحداکثردومرتبه** پیش آهنگی حاضر میشوند و در این مدت معمولی پیش آهنگی را فرا می گیرند آن مایل بفرا گرفتن و غیره هستند بقسمت‌های‌مطلوب ملی فرستاده می‌شوند مثلا برای صحبه انجمن است که اتومبیل‌های صحبه راهم تهیه مینماید و انجمن ازهر فرقهٔ از جوانان می توانند عضویت کنند و موقع کارشان اغلب روز های یکشنبه بنده چندین مرتبه بمؤسسات‌مختلفهٔ پیش‌آهنگی دیدن وضع عملیات آن ها که کاملا مطابق صورت میگرفت خیلی مهیج است

متاسفانه چیزی که مادر ایران بان کم می‌دهیم در اینجا زیاد بان اهمیت داده می شود آن ترتیب ورود پیش آهنك بپیش‌آهنگی است اولا محصل درخواستنامهٔ قبلا برئیس پیش آهنگی حوزهٔ خود مینویسد این در خواستنامه در عمومی پیش آهنگان قرائت میشود پس از آن از هویت و اخلاق شخص مطلع شدند و همه پیش‌آهنگان تصویب شد محصل درظرف برای امتحان مشغول بکار می‌شود پیدار

اصلاح قانون حکمیت

-۲-

ماده ۱۴ - هرگاه حکمها در مدت معین در قرار داد حکمیت یا مدتی را که قانون معین کرده است رای ندهند حکمیت کان لم یکن خواهد بود مگر آنکه طرفین حکمیت همان حکمها را تجدید کنند.

ماده ۱۵ - شخص ثالثی که مطابق قانون جلب شده و یا قبل یا بعد از ارجاع اختلاف بحکمیت وارد دعوی میشود میتواند باطرفین اصلی در ارجاع امر بحکمیت و تعیین حکم تراضی واگر موافقت حاصل نکرد بدعوی مشارالیه مطابق مقررات مستقلا رسیدگی خواهد شد

ماده ۱۶ - طرفین باید اسناد و مدارك خود را بحکم بدهند و حکمها نیزمیتوانند توضیحات لازمه را از آنها بخواهند - هرگاه‌درضمن رسیدگی کشف‌اوضاع واحوالی شود که مربوط بجنحه یاجنایت ودرحکم حکم مؤثر بوده وتفکیك جهت‌حقوقی ازجزائی ممکن‌نباشدحکمها بایددعوی‌رابمحکمه‌ارجاع کنند‌یامحکمه‌ای که‌صلاحیت‌رسیدگی باصل دعوی‌رادارد رجوع کنند پس ازصدورحکم‌قطعی در موضوع امرجزائی‌حکم‌مزبور بحکمها ابلاغ می‌شود ومدت قانونی حکمیت از تاریخ ابلاغ تجدید میگردد - حکمها نمی‌توانند برخلاف‌مواد حکم مربوط بامر جزائی رأی دهند دعوی جعل تزویر در سند بدون تعیین‌جاعل ومزور ویادرصورتی که تعقیب جاعل ومزور بجهتی از جهات قانونی‌ممکن نباشد از قبیل امور جنحه یاجنایت نیست وحکمها در صورتی که بتوانند خود رسیدگی بدعوی مزبورنمایند ونیز بتوانند دعوی مزبور را بمحکمه ارجاع کنند یامحکمه که صلاحیت رسیدگی باصل دعوی را دارد ارجاع کنند در اینصورت برای رسیدگی باصل‌دعوی منتظر صدور قرار محکمه در اصالت یا بطلان - می‌شوند ومدتی که رسیدگی باصل دعوی باینجهت‌معوق می‌ماند جزء مدت حکمیت محسوب نیست — و دونفر از حکمها (در صورت تعدد) برای ارجاع رسیدگی بدعوی جعل یا تزویر بمحکمه کافی است

ماده ۱۷ -درموارد ذیل‌حکمیت ازبین‌میرود

۱ - درصورت تراضی کتبی‌طرفین

۲ - درصورت فوت یاحجر یکی از طرفین

ماده ۱۸ — حکمها دررسیدگی و حکم تابع قواعد اصول محاکمه و حکم نیستند ولی باید شرائط قرارداد حکمیت رارعایت کنند .

رای حکم باید موجه بوده ومخالف‌با قوانین معنوی (قوانین موجه حق) نباشد

ماده ۱۹ - درصورتی که حکمها اختیار صلح داشته باشندمیتوانند دعوی رابصلح خاتمه دهند

ماده ۲۰- اگریکی ازحکمها درموقع‌رسیدگی‌وجلسه حاضر بوده ولی برای دادن رأی بدون عذر موجه حاضر نشود یا ازدادن رای امتناع نمایدحکمی که اکثریت صادر می‌شود مناط اعتبار است اگرچه‌طرفین اتفاق آراء راشرط کرده باشد عدم حضور ویااما حکم از دادن رای یا از امضاء آن باید در صورتجلسه قید شود

ماده ۲۱ - پس از وصول رای حکم دفتر با اطلاع رئیس محکمه آنرا عینا در دفتر عمل ثبت کرده مطابقت متبت را با اصل به تصدیق وامضاء رئیس محکمه میرساند واصل حکم‌را برای ابلاغ باصحاب دعوی می‌فرستد

ماده ۲۲ - هرگاه محکوم علیه تادمروز از ابلاغ به اوطوعا حکم را اجرا نکرد مدعی ارجاع کننده دعوی‌بحکمیت ویا محکمه که صلاحیت رسیدگی به اصل دعوی را دارد مکلف است‌بتقاضای طرف ذینفع بر طبق رای حکم و رفع اجرا صادر کند.

ماده ۲۳ - هرگاه طرفین حکم حکم‌را رد کنند حکم بلااثر خواهد شد

ماده ۲۴ - حکمها مکلف هستند رای خود درمدت حکمیت بدهند ودر صورتی که رای حکم از انقضاء مدت حکمیت صادر شده باشد هر یك طرفین میتوانند در ظرف ده روز از تاریخ فسخ‌آنرا ازمحکمه ارجاع کننده یامحکمهٔ که صلاحیت رسیدگی باصل دعوی را دارد بخواهند.

بقیه درصفحه

آژانس پارس ۲ بهمن ۱۳۱۳

بازگشت ناحیه سار بالمان

آیا مقدمه یك انحراف تازه در سیاست خارجی آلمان نمیباشد

هیتلر تصریح نموده که در سیاست اصل تازه نیست

مشکل حقیقی سیاست آلمان از بیانات هیتلر مستفاد نمیشود-پیمان شرقی و رویه آلمان

برلن ۲۱ - برگشت سار بالمان آیا مقدمه یك انحراف تازه در سیاست خارجی آلمان نمی باشد پس از اعلام نتیجه مراجعه باراء عمومی خوش بینی سرشاری در محافل بران حکمفرما شد خطابهٔ کوچکی که صدر اعظم آلمان هیتلر در تاریخ ۱۵ ژانویه بوسیلهٔ رادیو انتشار داد این احساس خوش بینی را تایید کرد واظهار نمود که زهر کونه دعوی زمینی نسبت بفرانسه صرف نظر خواهد نمود ولی پس از تظاهرات عقیده آلمانی ها ولحن شدید وتندروزنامه ها نسبت بفرانسه وجامعه ملل و مخصوصا یکی دو مصاحبه باهیتلر این خوش بینی را سست کرد.

هیتلر وضعیت آلمان را تصریح نموده است بعد از لوکارنو صرف نظر از دعاوی ارضی درسیاست اصل تازهٔ نیست وپیشوای آلمان خاطر نشان کرده است که از آلمان بیش از این نمی شود توقع داشت اظهارات صدر اعظم محدود وتا اندازه ای مبهم بنظر میاید وشکل حقیقی سیاست آیندهٔ آلمان از آن مستفاد نمیشود برگشت آلمان را بجامعه ملل با اشتیاق فراوانی برای تحکیم وتثبیت وضعیت اروپا خواستار میباشند ولی از اظهار هیتلر مفهوم میشود که اصل هر نوع تعهدی رااز لحاظ تسلیحات رد مینماید وبرای هر نوع تعهد سیاسی شناختن رسمی تجدید سلاح آلمان را شرط قرار میدهد جای شك وتردید نیست که دولت آلمان نظریات خود رانسبت بپیمان شرقی تغییر نخواهد داد

تنها مطلب مثبت که از اظهارات هیتلر مستفاد می شود این است که آلمان حاضر میشود با فرانسه قرارداد عدم تجاوز و تعرضی شبیه پیمان آلمان و لهستان ببندد. هیتلر بدون گوشه و کنایه اظهار داشته که علاقهٔ زیادی بجامعه ملل ندارد محافل آلمان نشان میدهند که دولت آلمان مایل است بوضعیت فعلی باقی باشد زیرا باین وسیله اجباری ندارد که بر طبق مقررات عهد نامه ورسای عمل بنماید و به تجدید تجهیزات جنگی خود جدا پرداخته وباین طرز تساوی حقوق و شرافت ملت آلمان را ظاهر نموده و تجسم خواهد داد

ریاست تبلیغات نازی در اطریش

هیتلر بناحیه سار خواهد رفت بیانات شوشنیك صدراعظم اطریش

شوشنیك میگوید اطریش آلمانی است ولی باید مستقل باشد

وینه ۲۱ - روزنامه نیووینر تاگبلات اعلان مینماید که هابیشت مفتش سابق هیتلر در اطریش در مونیخ بریاست تبلیغات نازی در اطریش انتخاب شده است

برلن ۲۱ - پس از الحاق ناحیه سار بالمان صدراعظم آلمان بساربروك خواهد رفت

بودابست ۲۱ - والترلایم ازمؤسسین حزب ناسیونال سوسیالیست اطریش در مصاحبهٔ که با یك روز نامه نویس مجار نموده اظهار داشته هرگاه بخواهند از جنك داخلی در اطریش مانع بشوند باید برای صلح و اتفاق اطریش بالمان شروع باقدامات نموده و در عین حال استقلال داخلی اطریش را درنظر بگیرند. برای رسیدن باین مقصود بایستی طریق حلی بین دو جرگهٔ مخالف یعنی کاتولیکها ونازیها فکر بنمایند

وینه ۲۱ - « هر کس میداند که اطریش یك مملکت آلمانی است ولی نمی تواند بوظیفهٔ خودش عمل بنماید مگر این که مستقل وآزاد بماند بقای اطریش تامین صلح اروپا میباشد وبنفع دولت آلمان وصلح عمومیست که بهمین حالت باقی بماند

این اظهارات را صدراعظم شوشنیك درطی خطابه‌ای که در جلسه «جبهه» وطن پرستان سالزبورك نموده ایراد کرده و پس از آن جزئیات پرگرام سیاست داخلی دولت را تشریح و چندین بار بمسئله استقلال اطریش اشاره نموده است درخصوص دشمنان داخلی یعنی نازیها و سوسیالیستها وشورش طلبان و اشتراکیون صدر اعظم اظهار نمود که دولت برای تامین نظم وآرامش اقدامات مجدانه خواهد نمود. شوشنیك این طور نتیجه گرفت تمام کسانی که از روی صداقت بطرف ما می‌آیند ما با آغوش باز از آنها پذیرائی خواهیم کرد ولی راجع برام اطریش و اصول استقلال ما هیچگونه گذشتی نمیتوان قائل شد. مکان هرفرد وطنپرست اطریشی درجبههٔ وطنپرستان میباشد که مدافع مرام اطریش واحساسات ملی است.

خاتمه جلسات شورای درجراید فرانسه

منافع تشکیلات ژنو تایید شد

اظهارات مهم آلمان راجع بشرکت آلمان ولهستان در پیمانهای شرقی و ممالك حوزه دانوب

تجهیزات آلمان موکول بشرکت او درپیمان شرقی است

پاریس ۲۱ - روزنامه ها رایترتی راجع به خاتمه جلسات شورا تهیه واز حسن خاتمه قضیه سار و ایجاد مقدمات مذاکرات جدی مربوط به پیمان شرقی و قرارداد های رم اظهار خوشوقتی نمودند روزنامه پتی پاریزین مینویسد « منافع تشکیلات ژنو دوباره تایید شد و قدرت آن برای حل و تصفیه دعاوی بین‌المللی بمنصه بروز رسید » روز نامه اکسلسیور اظهار میدارد « لاوال میتواند با رضایت خاطر ژنورا ترك بنماید زیرا او دراطراف فرانسه ایجاد قوائی نموده که در تشکیل صلح محکمی مشارکت خواهند نمود و هرگاه تمام همکارانی که لاوال در خطابه پنجشنبه خود اشاره نموده متفقا دعوت او را اجابت ننمایند در هر صورت میتوان امیدوار بود که در آتیه نزدیکی با قصداو مخالفت نخواهند ورزید. روزنامه اور وا کودویاری مینویسند که لاوال در طی ناهار روز جمعه که بالیتوینف و نمایندگان اتفاق صغیر بوده تعهداتی قبول نموده برطبق اگودویاری « هرگاه آلمان بوعده هائی که برای اتفاق داده وفا نکند فرانسه با مسکو و براك زمینه تعهداتی را تهیه خواهد کرد و راجع به تجهیزات با آلمان داخل مذاکره نخواهد تا اینکه برلین عضویت خود را درپیمان شرقی به پیمان دانوب اعلام نماید

لاوال دیروز به یك اظهار نمود که اگر لهستان با پیشنهادات فرانسه راجع بمساعدت دو طرفه مخالفت بنماید این مخالفت مانع از مذاکرات آلمان راجع بعضویت او در پیمان شرقی و قرار داد های رم نخواهد شد و در موضوع تجهیزات جنگی رجحان مختصری برای فرانسه و ایتالیا کتبا در نظر خواهند گرفت و هرگاه آلمان و لهستان با عضویت در پیمان شرقی مخالفت بنمایند فرانسه باین دو مملکت ابلاغ خواهد نمود که بدون شرکت ایشان با دولت شوروی وچك اسلواکی قرار دادی منعقد خواهد نمود.

پاریس ۲۱ - روزنامه لوتان مینویسد « در طی مذاکرات ژنو معلوم شد که برای حصول پیمان شرقی زمینه مساعد میباشد اگرچه هم دولت آلمان برضد منافع خودش طبق یادداشتی که در ماه سپتامبر گذشته داده است پافشاری بنماید اقدام استحکام صلح در اروپای مرکزی بوسیله تامینهای دوطرفه متروك نخواهد گردید.

تقاضای اعدام زینویف و کامنف

زینویف محکوم بده سال حبس گردیده است

جراید اعدام آنها را خواسته بودند ولی محکمه آنها را محکوم بحبس نموده است

مسکو ۲۰ - روزنامه رسمی پراودا در طی مقاله مفصل و سختی اشاره میکند که پس از ختم محاکمه زینویف و کامنف و هفده نفر دیگر ممکن است محکوم باعدام شوند. دسته کارگران نیز خواستار اعدام آنها میباشند. اولریش که ریاست هیئت قضات را در محاکمه مربوط به مترویکرز عهده دار بوده در این محاکمه هم عهده‌دار ریاست است و بجرم اینکه اشخاص مذکور اعضاء دسته در مسکو میباشند که با دسته دیگری در لنینگراد برای انداختن انقلاب همدست بوده و نوطئه تهیه کرده بودند محاکمه می شوند - محاکمه آنها تا کنون چاپ شده و انتشار یافته است

مسکو ۲۰ - زینویف بده سال حبس و کامنف به ۵ سال حبس و بقیه به حبس با مدت های مختلف محکوم گردیده اند دیوان عالی داوری رای داده که یکدسته ضد انقلاب در مسکو وجود داشته که بدسته لنین گراد دستورهائی میداده اند و پیشوایان دسته لنین گراد بوده اند که در قتل کیرف شرکت داشته اند

مسکو ۲۰ - مطبوعات جماهیر شوروی چون سابقا مطابق آمال و آرزوی افکار عامه در قضیه محاکمه لنین گراد از نظر خیانت بزرك برژیم قطعی مملکت اعدام کلیه مقصرین را تقاضا مینمود حالیه که در حکم صادره برخلاف انتظار عموم سستی و اغماض شده است در تفسیر و انتقاد آن قدری در زحمت و اشکال میباشند ولی بالعکس حکم مزبور در محافل خارجیان مسکو باحسن نظری تلقی میشود.

خاتمه جلسات شورای جامعه

جلسه اتفاق بالکان و ابلاغیه آنها

نمایندگان اتفاق بالکان و استقلال اطریش

ژنو ۲۱ - شورای جامعه ملل امروز نیز بایستی تشکیل بشود یك قسمت از نمایندگان فرانسه و ماسیکلی در ژنو مانده‌اند.

پیرلاوال دیروز صبح بقصد پاریس حرکت ودر ایستگاه راه آهن ازطرف رشدی اراس رئیس فعلی شوری و وزراء اتفاق صغیر مشایعت شد

ژنو ۲۱ - در موقعیکه نمایندگان روز نامه ها برای اخذ راپرت جلسه اخیر جمع شده بودند ادن اظهار داشت که جلسه شوری فردا شب بکار های خود خاتمه خواهدداد. ادن نماینده بریطانیا اقدامات لاوال را در طی مذاکرات اخیر مخصوصا راجع بمسئله سار واختلاف نظر حبشه وایطالیا مدح وستایش نموده متذکر شد که شخص لاوال مانع از تولید اشکال راجع بمراتب فوق گردیده است.

ژنو ۲۱ - نمایندگان چهار دولت اتفاق بالکان جلسه تشکیل و در نتیجه ابلاغیه ذیل صادر شده است « نمایندگان پس از رسیدگی بمسائل مربوطه بوضعیت جاری چنان که از مذاکرات سیاسی اخیر نتیجه گرفته میشود لزوم انعقاد قرارداد های رم مستفاد میگردد.

نمایندگان مزبور متفق الرای و اهمیت فوق‌العاده این اصلاحات و اصول مفیده آن را درزندگی بین المللی شناخته و قدردانی مینمایند اتفاق بالکان از اقدامات حاصله که موجد استقرار صلح میباشد - خوشوقت و امیدوار است که اصلاحات مزبور تکمیل شده وضعیت تمام ممالك ذیعلاقه و استحکام صلح را در اروپای مرکزی و شرقی عملی بنماید چهار وزیر اتفاق بالکان کاملا دارای نظر موافق و اراده استواری که در مقابل مسائل کنونی پیشه خود نموده اند می باشند وهمین سیاست مشترکی که تا کنون نتایج خوبی داده تعقیب خواهند نمود.

ژنو ۲۱ - نمایندگان اتفاق بالکان راجع به شرکت احتمالی ممالك خودشان در پیمان رم راجع باستقلال اطریش و عدم دخالت در امور داخلی ممالك اروپای مرکزی مباحثه نمودند هرچند در اینموضوع هیچ تصمیمی گرفته نشده ولی تصور میرود ممالکی دررم برای شرکت در این پیمان نامزد نشده اند مایلند که روابط دوستانه و تامین متقابل بین خودشان ایجاد بنمایند

تقاعد ژنرال ویکان

ریاست افتخاری اتحادیه صاحب منصبان ملی

پاریس ۲۱ - ژنرال ماکسیمویکان درخاتمه دوره خدمت خود ضمن خطاب خداحافظی بقشون اظهار داشته است صفات نیکو و اخلاق عالی که در مدت پنجاه سال خدمت نظامی در موقع و جنك از قشون بمنصه ظهور رسیده برای او سر مشق بوده و او را تقدیر مینماید « در این موضوع که ویکان متقاعد می شود « ژنرال مورن » وزیر جنك مجلس ضیافت ناهاری بعنوان خداحافظی با افتخار ویکان داده و در مجلس مزبور وزیر دفاع ملی و مارشال های فرانسه و اعضای شورای عالی جنك حضور داشتند وزیر جنك در ضمن نطقی که ایراد نموده خدمات ویکان را تذکر داده است .. شورای اداری اتحادیه ملی صاحبمنصبان احتیاط باتفاق آراء ژنرال ویکان را بسمت رئیس افتخاری اتحادیه انتخاب نموده و بجای مؤسس اتحادیه که ریوند پواکاره بوده است منصوب شده است.

ورشو ۲۱ - « گریسکی » عضو سنای لهستان در جریده کازناوارشواسکا مقاله ای نوشته مبنی بر اینکه سرباز فرانسه نماینده بهترین عادات ونیکوترین صفات وبرجسته ترین خصائل یك ملتی میباشد گریسکی در ضمن مقاله خود تذکرد میدهد که لهستان نسبت بویکان باید قدر شناسی نماید زیرا مشارالیه در سال ۱۹۲۰ لهستان را از هجوم قشون جماهیر شوروی نجات داده.

ترمیم کابینه وزراء اسپانی

مادرید ۲۰ - لورو رئیس الوزراء اشخاص ذیل را ژیلو پس ، ملکیا دز ، الوا رز ، مار تینیا ، دوالسکو ملاقات کرده است. اشخاص مذکور رؤسای احزابی هستند که باحزب رادیکال هیئت دولت را تشکیل می دهند.

درجلسه‌ای که رئیس الوزراء با رؤسای احزاب داشته تصمیم گرفته شده که ترمیم کابینه ضروری می باشد و پس از آنکه اقدام لازم بعمل آمد مشارالیه مجدداً رؤسای احزاب را نزد خود احضار خواهد نمود.

مادرید ۲۰ - لرو با جدیت مشغول ترمیم کابینه میباشد رئیس الوزراء باالکا لازمورا رئیس - جمهوری ملاقاتی بعمل آورده وشرح اقدامات خودرا راپرت نموده است

سرویس هوائی بین هلند و استرالیا

لاهه ۲۰ - پاسمان مدیر شرکت هوانوردی شاهی هلندا اعلان نمود که تا کنون چهارده هواپیمای دوکلاس برای سرویس بین آمستردام و واتاویادسنور داده شده ولی یك هواپیمای بزرك دیگر که بتواند سی و دونفر مسافر حمل نماید درآینده برای سرویس مزبور ساخته خواهد شد.

اخبار خصوصی

تشکیل جلسه انجمن

جلسه انجمن نظارت مرکزی انتخابات عصر روز گذشته باحضور آقای دولتشاهی حکمران طهران بریاست آقای دادگر تشکیل وبرای مراقبت ونظارت درحسن جریان امور شعب شهر وبلوکات مقرر گردید هریك ازاعضاء انجمن بشرح ذیل بشعب مربوطه سرکشی نمایند.

آقای دادگر شعبه ۹ شمیرانات - آقای دادور شعبه ۲ - آقای دانشمند شعبه ۱ - آقای دبیرسهرابی شعبه ۳ و ۴ - آقای نوبسرکانی شعبه ۸ آقای احتشامزاده شعبه ۱۰ و ۱۱ کن و سولقان - آقای محیط شعبه ۵ آقای لاریجانی شعبه ۶ و ۷

دعوت در دبیرستان تجارت

روز یکشنبه چهار بعد از ظهر از طرف دبیرستان تجارت از اولیای دبیرستان البرز ومحصلین آن دبیرستان که در مسابقه فوتبال در روز جمعه ۲۱ دی ماه بامحصلین این دبیرستان مسابقه داشتند دعوتی بعمل آمد آقای دکتر ولی‌الله خان نصر مدیر کل وزارت معارف نیز حضور داشتند قبلا آقای باختر رئیس دبیرستان جلسه را افتتاح پس از آن یکی ازمحصلین کلاس ششم دبیرستان تجارت خطابه راجع بفوائد ورزش قرائت وبعد آقای دکتر نصر نطق مفصلی ایراد فرمودند که فوق‌العاده جالب توجه بود پس از آن ازطرف محصلین سرود ملی خوانده شد ومجلس بادعا گوئی به ذات مقدس ملوکانه وصرف چای وشیرینی خاتمه یافت.

ابلاغ قانون

قانون اجازه استخدام زنرهلم تبه سوئد مهندس ومتخصص پل سازی که تحت ۵ ماده در تاریخ دوم دی ماه ۱۳۱۳ بتصویب مجلس شورای ملی و اخیرا بصحه انور ملوکانه موشح شده بود ازطرف ریاست وزراء برای اجراء بوزارت طرق وشوارع ووزارت مالیه ابلاغ گردیده که مفاد آن را به موقع اجرا بگذارند

تقدیم راپرت

کمسیون ترفیعات واضافات اعضاء و اجزاء وزارت مالیه بر بروز کار های خود را خاتمه وطبق مقررات قانون استخدام ونظامنامه های مربوطه ترفیعات واضافات را تعیین ورایرت خود را تقدیم مقام وزارت نموده اند که پس از تصویب احکام آنها در موعد مقرر صادر وابلاغ گردد

عدم استرداد حق الثبت ماخوذه

متحدالمال ذیل ازطرف اداره ثبت اسناد کل صادر وبکلیه ادارات ثبت مرکز وولایات ومحاضر اسناد رسمی ابلاغ شده است:

لزوما خاطر نشان مینماید - اصحاب معامله قبل از تنظیم سند باید حق الثبت را بنماینده دفتر تادیه و قبض رسمی بگیرند ونماینده هم مکلف است بدون قبض رسمی وجهی اخذ نکند و پس از تادیه رسمی حق الثبت وصدور قبض اگر سند معامله تنظیم و سند دردفتر صاحب دفتر وارد شده باشد حق الثبت ماخوذه مسترد نخواهد شد و باید نماینده معادل حق الثبت دریافتی بسند تنظیم شده تمر الصاق و باطل نماید و هرگاه قبل از تنظیم سند و ثبت در دفتر صاحب دفتر اصحاب معامله از انجام آن منصرف شوند و بجهاتی معامله صورت نگیرد. می‌توانند حق الثبت تادیه شده را از نماینده مسترد دارند - در این صورت نماینده دفتر باید رسید وجه مسترد شده رادر ظهر قبض رسمی که داده بوده است با تصدیق صاحب دفتر اخذ نماید واگر اصحاب معامله برای تنظیم سند یا استرداد وجه تادیه شده تایکماه حاضر نشوند نماینده دفتر مکلف است وجوه دریافتی در هرماه رابحساب امانات بصندوق ثبت کل تحویل نموده قبض امانت در یافت دارد.

ولایات

انجمن تربیت بدنی اصفهان

اصفهان - دیروز انجمن تربیت بدنی در اداره حکومتی با حضور فرمانده قشون و رئیس معارف و عده از معتمدین تشکیل پس از مذاکرات زیاد دستور برای تهیه محل ورزش و فوتبال و غیره صادر و جلسه مزبور روز های چهار شنبه مرتبا تشکیل خواهد شد و بعلاوه ۴۰۰ نفر محصلین دوره دوم متوسطه نیز برای شرکت در جشن سوم اسفند در هفته دومرتبه تحت فرماندهی صاحبمنصبان قشون در اراضی طلار اشرف مشغول اخذ تعلیمات هستند پریشب تقریبا دو ساعت ماه گرفت هوا این دو روزه صاف وملایم است.

تشکیل کمسیون تشخیص عایدات

عراق — هوا صاف و ساکت است از طرف حکومت اعلانی منتشر گردیده که هرگاه ازطرف مامورین دولت اجحاف بشود باداره حکومتی تظلم نمایند تا رسیدگی شود کمسیون تشخیص عایدات بر مالیات نیز مرتبا تحت نظر حکومت در اداره مالیه تشکیل میشود.

بندر عباس - امروز شش ساعت باران کامل باریده و رفع نگرانی شده است.

تنزل قیمت نان

گرگان - دیروز حکومت دهخوارقان برای سرکشی وتعدیل قیمت نان وگوشت واردچهل دینار در قیمت نان تنزل داده

برای رفع تعدیات مامورین

اردبیل - اخیرا اعلانی از طرف والی ایالت شرقی دائر بتذکر نیات مقدس ملوکانه نسبت به تربیه حال و تامین آسایش اهالی مخصوصا رعایا و تعلیمات دررفع تعدیات مامورین انتشار یافته است هوا ابر وملایم است

انجمن نظار کرمان

کرمان - انجمن نظارت انتخابات همه روزه تشکیل مشغول نشر اعلانات و سایر وظایف خودمی باشند ودیشب باران مفصلی باریده و باعث امیدواری عموم گردیده است

جمع آوری فقراء - باز کردن راهها

قزوین - هوا ابر و مستعد بارندگی است حکومت دیروز بمحل فقراء رفته و برای پذیرائی آن ها دستورات لازمه داده اند اداره طرق قزوین مشغول باز کردن راه ها است - رئیس بلدیه که ببابل رفته بود مراجعت نموده است

محکوم هفت ساله خود را در دیك غذا انداخته است

پاریس ۲۰ - رژیروندو که محکوم بهفت سال حبس بوده در محبس ایالت پی دو دوم خود را در دیك آش که برای محبوسین غذا می‌پختند انداخته وخود را از حبس هفت ساله راحت کرده است.

مامورین محبس از او خیلی راضی بودند وامید داشتند که پس از حبس اصلاح شده وشخص مفیدی برای جامعه بشود. مشارالیه وقتی که شنید زنش که اورا دوست می داشته از او طلاق گرفته وبچه هارا بزنش سپردند بجای اینکه طبق میل او بادرش بدهند از زندگی بیزار شده وخود را در دیك می‌اندازد.

مسافرت وزیر خارجه ژاپون بچین

مناسبات ژاپون وچین — توصیه ژاپون بچین

لندن ۱۹ - مسافرت هیروتا وزیر امور خارجه ژاپون بنانکن برای مذاکرات و استقرار روابط دوستانه بین دولتین چین وژاپون حائز اهمیت مخصوص میباشد جریده دیلی هرالد مینویسد « درگذشته هم معلوم گردیده که ژاپون پس از تعرضات نظامی در سرحدات منچوری اظهار میل بمذاکرات دوستانه بادولت نانکن مینموده است ازچین توقع دارند که بدولت ژاپون مثل یك دشمن نگاه نکنند وبلکه دولت مشارالیها رامانند یك مدافعی درمقابل خطر نجات سفید بدانند ازچین نیز تقاضا میشود علائق زادی و معنوی که بمملکت مزبور رابا ژاپون مربوط می‌نماید مورد دقت قرار دهد پرواز طیارات در چاهار بمنزله اخطاری بچین میباشد که چنانچه از این اظهار علاقه بتاسیس روابط دوستانه ازطرف دولت ژاپون بعمل آمده خودداری بنماید در آتیه متضمن خطرانی خواهد بود وچین در ۱۹۳۲ فهمانده شد که بدون شبه و تردید موقع و وقتی بزودی خواهد رسید که بایستی حمایت همسایه قوی خودرا قبول نمایند

حکومت نظامی در کوبا

لاهاوان ۲۰ - دولت در تمام کوبا حکومت نظامی اعلام نموده است منظور این بود که محصول نی شکر محافظت شود سوزاندن نی ها هنوز ادامه دارد طبق امریه دولت مجازات برای هرگونه خراب کردن عمدی محصول اعدام میباشد

لاهاوان ۲ - باوجود اینکه حکومت نظامی در کوبا اعلام گردیده ولی هنوز شورش بر ضد حکومت و انداختن بمب وآتش زدن ادامه دارد یك بمب دریك قهوه‌خانه بزرگی ترکید و در نتیجه یکنفر جوان کشته شده وعده زخمی شدند ودرنقاط دیگرهم چندین بمب ترکیده ولی آسیبی بکسی وارد نیامده محصولات نی شکر را که برای جمع آوری حاضر است هنوزاز طرف دشمنان حکومت آتش می زند

در اطراف یادداشت مجارستان بجامعه ملل

بودابست ۲۰ - جریده مجارستانی منسوب به حزب آزادی خواه « استیکوربل » در ضمن انتقاد و تفسیر تصمیمات متخذه درژنو راجع به یادداشت دولت مجارستان شرح ذیل رامینویسد

دولت مجارستان چون صلاحیت مقامات قضاوت خارجی را راجع بنتایج تحقیقات پلیس مملکتی قبول نمود استقلال وقدرت و نفوذی را که برای اداره امور مملکت لازم است از دست داده است لذا بایداستعفای خودرا تقدیم نماید.

«جریده « ماجی آرزك » می‌نویسد «مطابق عقیده محافل سیاسی مجارستان شورای جامعه ملل ایرت تحقیقات را که اذن قرائت خواهد نمود اصغا خواهد کرد و بعد این قضیه خاتمه خواهد یافت

معاملات

نرخ اسعار خارجی و بروات

مظنه فروش بروات در بانك ملی و بانك شاهنشاهی بتاریخ امروز بقرارذیل میباشد :

شهر	بانك ملی	بانك شاهی
آمستردام	١٠٤٢ر	
بغداد - یك دینار	٧٥ر١٠	٧٥ر١٠
برلن صدمارك	٦١٨ر	٦٢٠ر٩٠
بمبئی - صدروپیه	٥٦٦ر٥٠	٥٦٦ر٥٠
بروکسل - صدبلگا	٣٦٠ر	٣٥٩ ٩٠
زوریخ - ژنو صدفرانك	٤٩٨ر٥٠	٤٩٨ر
لندن - یك لیره	٧٥ر	٧٥ر
نیویورك - یك دلار	١٥ر٤٥	١٥ر٤٣
پاریس - صدفرانك	١٠٤ر٦٠	١٠١ر٤٠
رم - میلان - صدلیر	١٣١ر٦٥	١٣١ر٨٥

قیمت سهام نفت جنوب ٢ لیره و ٧ شانزدهم

مظنه طلا ٦-١-٧ لیره

مظنه نقره هرانس ٢٤ پنس ٩ شانزدهم

قیمت سهام بانك شاهنشاهی ١٣ لیره و ٥ هشتم

قیمت سهام شرکت تجارتی ایران در بازار

هرسهم	خرید	فروش
	٣٧٥	٣٨٠

مظنه طلا در بازار

مظنه‌های طلای مسکوك و طلای خالص در بازار بقرار ذیل میباشد :

طلای خالص : بکمثقال ٧٢ر ریال

مسکوکات طلا

پهلوی جدید	١٣٠ ریال	٢٠ دلاری	٥٠٠ ریال
لیره انگلیسی	١٢٥ر«	دمعنائی	١٣١ر «
لیره عثمانی	١١٣ر«	٢٠ مارکی	١٢٢ر «
امپریال	٩٨ر	٢٠ فرانکی	٩٨ر «
پهلوی دهنخودی	٢٩ر٥٠ «	اشرفی	٤٣ «
پنجهزاری	٢١٠٥٠ «	دوهزاری	٨٦٠ «

تغییر نرخ خرید طلا

بانك ملی ایران نرخ خرید طلارا چه درمرکز وچه درولایات ازامروز تا اخطارثانوی از قرار هر مثقالی بعیار ٩٧٥ هزارم -٧٢ ریال تعیین نموده و بنابر این مسکوکات طلاطبق صورت ذیل خریداری مینماید

١ مثقال طلا بعیار ٩٧٥ هزارم	٧٢ ریال
١ لیره انگلیسی طلا	١٢٢ر «
١ لیره عثمانی طلا	١١٢ر «
دمعنائی طلا	١٣٠ «
بیستمارکی طلا	١٢٠ر «
ناپلئون طلا (امپریال)	٩٧ر٥٠ «

امریه پادشاه بلژیك

راجع بامور اقتصادی

تنظیم محصولات وتوزیع آن دربلژیك

بروکسل ٢٠ - جریده مونیتور بلژ امریه پادشاه را منتشر نموده مبنی براینکه صنعتگران حرفه (ارباب صنایع) مولد وتوزیع کننده مجاز باشند که تعهداتی که در قسمت تولید وتوزیع محصولات خود بامیل خود قبول مینمایند اجبارا شامل حال سایر ارباب صنایع و تولید کنندگان نیز بشود مشروط باینکه آن ها هم تعلق بهمان صنعت داشته باشند . رایزت پادشاهی که قبل از صدور امریه انتشار یافته مشعر بر این است که دولت بلژیك نمیخواهد خودش مستقیما در امور اقتصادی مداخله نماید و اتخاذ تدابیر مزبور از این لحاظ بوده که ازاشکالات رژیم انفرادی جلوگیری نموده باشد .

بروکسل ٢٠ - مقصود از امریه راجع بتحت نظم آوردن محصولات وتوزیع آن این بوده که در صنایع صادراتی بلژیك اصلاحاتی بعمل آورد زیرا که مملکت بلژیك شصت و یك در صد از محصولات صنعتی خود را بممالك خارجه صادر مینماید. بر طبق مدلول قانون مزبور چنان چه اعضاء اتحادیه های ارباب صنایع از مقررات آن تخلف ورزند باحکوم به پرداخت جرایمی خواهند شد که ممکن است تا صد هزار فرانك باشد یا یکماه حبس خواهند گردید .

تاسیس بانك مرکزی درآرژانتین

بوئنس ایرس - لایحه مبنی بر تاسیس یك بانك مرکزی امروز انتشار یافته است سرمایه آن سی ملیون پزو خواهد بود که نصف آن را دولت میدهد وبانکها مجبورند بتناسب سهم خود نصف دیگرش را بدهند حداکثر نفرشش درصد خواهد بود.

محاکمات

سرقت جنائی

ولی الله باتفاق چهار نفر دیگر از اهالی قریه اره کمره اقدام بچند فقره سرقت نموده که پس از دستگیری و تعقیب قضیه مدعی‌العموم بدایت عراق ادعانامه تنظیم وتقاضای تعیین مجازات آن‌ها را از محکمه جنائی مرکز مینمایدیس . از وصول دوسیه بدیوان عالی جنائی وتعیین وکیل مدافع برای متهمین وخانمه رسیدگی رای ذیل درباره متهمین صادر وبان‌ها ابلاغ شده‌است :

رأی محکمه - نظر باقاریر ساده وصریح ولی‌الله وحسن وذبیح‌الله مشعر بر تجزیات اعمال ارتکابی هریك از متهمین مزبورتین بانهام خود نزد قائم‌مقام مستنطق (امین صلح) مؤیدا باقرار ولی‌الله و حسن در محکمه بقسمتی‌از جرائم منتسبه وعدم تاثیر انکار ذبیح الله در محکمه به این که در سرقت از منزل عبد الحسین‌هم شرکتی نداشته‌است که من حیث المجموع صدور اعمال ارتکابیه هر یك از متهمین را بشرح ذیل مجرز میدارد :

١ - سرقت مقداری آرد و اشیاء دیگر از منزل عبدالحسن بارتکاب ولی الله و حسن و ذبیح‌الله ٢و٣ — دو فقره سرقت منتخواب ازخانه و همچنین سرقت مقداری اثاثیه و غیره از جای دیگر بارتکاب ولی الله و حسن ٤ - سرقت مقداری نخود از انبار امیر مفخم و یك جوال متعلق به مستردار بارتکاب ولی الله ٥ - سرقت مقداری اشیاء در منزل احمد علی بارتکاب ولی الله ٦-سرقت مقداری صابون و چای و غیره در دکان عباسعلی و شریك او بارتکاب ولی‌الله و چون در سرقت در منزل عبدالحسین که بارتکاب هر سه نفر بوده حامل سلاح بودن احد از متهمین بطوریکه در ادعا نامه ذکر شده ثابت نیست و فرضا که چاقو یا آلت برنده شبیه‌به‌آن هم همراه داشته بوده اند نمی توان آن را سلاح نامید لذا باتطبیق اعمال ارتکابیه بماده ٢٢٦ قانون مجازات عمومی و مراعات مواد ملحقه به قانون اصول محاکمات جزا ولی الله برای ارتکاب سرقت از منزل عبد الحسین بسه سال حبس تادیبی و برای ارتکاب هریك‌ازپنج فقره سرقت دیگر بسه سال حبس تادیبی محکوم می شود که مجازات اشد در بارهٔ او اجرا شود و حسن برای سرقت در منزل عبدالحسین بامراعات تخفیف بدوسال حبس تادیبی وبرای هریك از دو فقره سرقت‌دیگر که ولی‌الله مرتکب شده بدوسال حبس تادیبی‌محکوم میشود که مجازات‌اشد درباره او اجرا شود وذبیح‌الله نسبت بشرکت مشارالیه درسرقت از منزل عبدالحسین چون کیفیت ارتکاب وجهالت مشارالیه وسایر اوضاع و احوال قضیه رعایت تخفیف دربارهٔ او اقتضاءدارد باستناد بماده ٤٥ به یکسال حبس تادیبی محکوم‌می شود ونسبت باتهام بسرقت ازمنزل دائی خود نظر بطرز بیانات مشارالیه در مرحله بدوی وعدم وجود دلیلی که کاشف درقضیه سرقت باشد برائت‌او اعلام میگردد وراجع باتهام کبری بمعاونت باحسن‌برادرش ونیز فروش یك سینی ازاموال مسروقه نظر باینکه دلیلی کافی ومقتضی بمعاونت مشارالیه موجود نیست و همچنین دلیلی براینکه متهم عالم به مسروقه‌بودن سینی بوده است در دوسیه عمل بنظر نمی‌رسد برائت مشارالیها از جرم انتسابی اعلام میگردد

نمایشات

پروگرام سینما های امشب

ایران فیلم ناطق عشق پایدار

سئانس اول ٧ ... ا... عصر

« دوم ٩ « «

پاریس: فیلم ناطق‌علامت صلیب

سئانس اول ٨ بعداز ظهر

« دوم ٩ « «

جهان : فیلم ناطق طوفان

سئانس اول ٦ نیم بعدازظهر

« دوم ٨ « «

بدبان (مایاك): ...ام‌ناطق ایله‌شارمان (دلربا)

سئانس اول ٦ونیم بعدازظهر

« دوم ٨ونیم « «

داریوش فیلم مازو خین و خانه سری

سئانس اول ٦ونیم بعدازظهر

« دوم ٨ونیم « «

سپه: فیلم ناطق لازم‌است که‌آنها ازدواج کنند

سئانس اول ٦ونیم بعد ازظهر

دوم ٨ونیم «

اطلاعات راجع به پذیرائی

وزیر خارجه ایران در ترکیه

روز اول ژانویه آقای کاظمی وزیر امور خارجه دولت شاهنشاهی‌ایران که بطرف ژنورهسپار بودند وارد آنکارا پایتخت ترکیه شده اند . همان روز آقای توفیق رشدی آراس وزیر امور خارجه ترکیه در محفل اناتولی ناهاری بافتخار ایشان‌داده‌و در آن ناهار آقای جلال بایار وزیر اقتصادیات و آقای شکری کایا وزیر داخله وآقای حسن‌رضامنشی کل دفترمخصوص ریاست جمهوری ترکیه وهمچنین سفیر کبیر ایران و همراهان آقای کاظمی دعوت داشتند .

شب آنروزهم آقای‌ژنرال عصمت اینو و رئیس الوزراء ترکیه در منزل خود شان شامی بافتخار وزیر امور خارجه ایران دادند که وزراءامورخارجه وداخله و عدلیه و عده زیادی از مردان سیاسی و دیپلماتهای مقیم آنکارا درآن مجلس حاضر بودند

شب بعد در مقر سفارت ایران شامی‌بافتخار آقای کاظمی داده شدواز جمله آقایان ژنرال‌عصمت اینونو رئیس‌الوزراء ووزراء امور خارجه و داخله‌و اقتصادیات واعضا عالی رتبه وزارت امورخارجه‌ترکیه دعوت داشتند .

و نیز روز دوم ژانویه آقای وزیر امور خارجه ایران بحضور حضرت کمال آتاتورك رئیس جمهوری ترکیه رسیده و مدت زیادی در حضور ایشان بودند

روز سوم ژانویه آقای کاظمی بدیدن نمایشگاه صنعتی انکارا رفتند و ناهار را بطور خصوصی در آنکارا پالاس صرف نمودند .

عصر آن روز آقای وزیر امور خارجه از آنکارا بطرف استامبول عازم شدند - در ایستگاه راه آهن آقایان رئیس الوزراء و وزیر داخله ترکیه و منشی کل دفتر مخصوص ریاست جمهوری برای خداحافظی حضور یافتند یکدسته پولیس هم‌مراسم احترام را نسبت بمسافر محترم اجراء داشتند

روز چهارم ژانویه آقای کاظمی وارد استامبول شده و در موقعی که در ایستگاه حیدر-پاشا از قطار فرود می آمدند ژنرال قونسول ایران و اتباع آن مملکت در اسلامبول بایشان‌خیر مقدم گفتند .

صبح همان روز آقای کاظمی بدیدن موزهٔ استامبول رفتند - ناهار را در قونسول خانه ایران صرف نموده و بعد از ظهر بمهمانخانه (پرایالاس) رفته و درآنجا آقای نوری پاشا سعید وزیرامور خارجه عراق را که ایشان نیزعازم ژنو بودند ملاقات نمودند .

آقای کاظمی پس از خروج از مهمانخانه پرایالاس به سینمای ملك رفتند . سپس گردشی در روی‌بوسفورنموده و ساعت ٨ بعد از ظهر قونسولخانه ایران بازگشت کرده و در آن جاآقای نوری‌سعید وزیر امور خارجه عراق را که به بازدید ایشان آمده بودند ملاقات نموده و ملاقات آنها نیم ساعت بطول انجامید

ساعت ٩ و نیم آقای کاظمی سوار قطار اکسپرس (سریع السیر) شده و بسوی ژنو رفتند در ایستگاه راه آهن ژنرال قونسول و اعضاء عالی رتبه قونسولگری ایران مراسم تودیع را بجای آوردند .

قهوهٔ سرمهٔ

دستکشهای قشنك یزد - مغازه ری‌پور

نمره اعلان ٣١٦٣ ٥ ٥

درد معده

و لمر دردشما بوسیله کمر بندهای کرکی باف کارخانه **شرکت قدس جورابچی** معالجه میشود نمره‌اعلان ٢٦٧١ طهران - لاله‌زار

اصلاح قانون حکمیت

بقیه از صفحه دوم

ماده ٢٥ - در موارد ذیل رای حکم‌اساسا باطل واز درجه اعتبار ساقط است .

١ - درصورتی که حکم مخالف باقانون‌باشد

٢ - وقتی که حکمها خارج از حدوداختیارات خود ویا نسبت بمطالبی که موضوع حکمیت نبوده است حکم داده باشند .

٣ - در موردی که برخلاف سند رسمی که بجهتی از جهات قانونی از اعتبار نیفتاده است حکم داده باشند .

ماده ٢٦ - در مورد ماده فوق هریك از طرفین می‌توانند از محکمه که دعوی‌را ارجاع بحکمیت کرده یا محکمه که صلاحیت رسیدگی باصل دعوی را دارد بطلان حکم حکم را بخواهد در این صورت محکمه مکلف است بتقاضای مزبور رسیدگی کرده هرگاه حکم‌برطبق‌ماده فوق باطل باشد حکم ببطلان آن بدهد ردتقاضای ابطال حکم حکم وحکم به‌بطلان فقط قابل استیناف است درصورتی که ردتقاضا یاحکم به‌بطلان از محکمه استیناف صادر شده باشد قابل تمیز است

ماده ٢٧ - در صورتی که دعوی در مرحله تمیزی رجوع بحکمیت شده باشد تقاضای ابطال‌باید از محکمه بعمل آید که حکم مورد استدعا تمیز را داده بوده است

رد تقاضای ابطال ویاحکم به‌بطلان حکم‌حکم صادر از این محکمه فقط قابل تمیز خواهد بود

ماده ٢٨ - عرضحال استیناف وتمیزی از حیث مخارج ومدت وطرز تنظیم وهمچنین رسیدگی بدعوی تابع مقررات اصول محاکمات حقوقی است

ماده ٢٩ - حکم حکم فقط درباره طرفین دعوی و اشخاصی که دعات و شرکت درتعیین‌حکم داشته وقائم مقام آنان نافذ است و نسبت باشخاص خارج بهیچوجه تاثیری نخواهد داشت .

ماده ٣٠ - حق‌الزحمه حکم اختصاصی هر یك از طرفین بعهده خود آن طرف و حق‌الزحمه حکم مشترك بعهده طرفین است که باید بالمناصفه بپردازند معذلك حکمها میتوانند در ضمن حکم خود تقسیم مزبور را بترتیب دیگری مقرر کنند

ماده ٣١ - هرگاه‌بین حکم وطرف یاطرفین دعوی ترتیب دیگری معین نشده باشد حق الزحمه حکمها بطریق ذیل خواهد بود .

تاصد هزار ریال‌مدعی به شش درصدبرای‌کلیه‌حکمها

از صد هزار ویك ریال تادویست هزار ریال چهار ونیم در صد

از دویست هزار ویك ریال تاپانصد هزار ریال سه‌در صد

از پانصد هزار ریال ببالا دو در صد

حق الزحمه مزبور ازطرفین دعوی وصول و بالسویه بین حکمها تقسیم میشود .

ماده ٣٢ - در مورد دعاوی که بموجب قانون حکمیت مصوب اسفند ١٣٠٦ واصلاح آن رجوع بحکمیت شده است هرگاه در موقع اجراء این قانون مدت حکمیت مطابق قوانین مزبوره منقضی گشته وحکمها رای خود را نداده باشند و طرفین دعوی بتجدید یاتمدیدمدت حکمیت‌راضی‌نگردند برطبق این قانون عمل خواهد شد

ماده ٣٣ - نسبت بدعاوی که حکمهای‌بدوی طبق قانون حکمیت مصوب اسفند ١٣٠٦ رای‌خود را داده وبرحسب تقاضای طرفین بایکطرف رجوع بحکمیت تجدید نظر شده ولی حکمهائی که برای تجدید نظرتعیین شده اند هنوز درموضوع قضیه‌اظهار نظر نکرده اند حکمهای مزبور مکلفند که درظرف‌دو ماه از تاریخ تصویب این قانون رأی خودرا صادرو اعلام دارندوالا هریك از طرفین میتوانند درظرف ده روز از تاریخ انقضاء مدت مذکور در فوق از رأی حکمهای بدوی استیناف بخواهد

در این صورت حق‌الزحمه حکمهای بدوی پس از صدور حکم استیناف طبق ماده ١٢ قانون حکمیت مصوب‌اسفند ١٣٠٦ وصول وایصال‌خواهدشد

ماده ٣٤ - دعاوی ذیل قابل ارجاع به حکمیت نیست

١ - دعاوی راجعه به توقف و ورشکستگی

٢ — دعاوی راجعه باصل نکاح و طلاق و نسب .

ماده ٣٥ - قانون حکمیت مصوبه ٢٩ اسفند ١٣٠٦ و قانون اصلاح قانون حکمیت مصوبه ١٠ فروردین ماه ١٣٠٨ نسخ میشود و مواد ٧٥٧ تا ٧٧٩ اصول محاکمات حقوقی که بموجب‌قانون اسفند ١٣٠٦ نسخ شده بود کماکان بحال‌منسوخی باقی میماند

خاتمه

اعلان

راجع بمناقصه سرویس حمل و نقل پستی بوسیله اتومبیل در خط طهران - قم کاشان - نطنز - اصفهان - شهرضا - آباده - ده‌بید - شیراز

وزارت پست و تلگراف و تلفون سرویس حمل و نقل پستی خط مذکور در فوق رابوسیله اتومبیل با شرایط اساسی ذیل از تاریخ اول خرداد ماه ١٣١٤ برای مدت ٣ سال بمناقصه میگذارد داوطلبان باید پیشنهاد های خود را تا روز شنبه ٢٠ بهمن ماه ٣١٣ در پاکت سر بسته لاك و مهر شده بعنوان اداره کابینه وزارت پست و تلگراف و تلفن در طهران و اداره پست و تلگراف محل در ولایت مربوطه تسلیم روی پاکت این‌جمله را قیدنمایند « پیشنهاد راجع بحمل و نقل‌پستی بوسیله‌اتومبیل در خط طهران - اصفهان - شیراز

پیشنهاد های تسلیم شده در ساعت ١٠ صبح روزشنبه ٢٧ بهمن ماه ٣١٣ باحضور نماینده وزارت‌جلیله مالیه و داوطلبان یانمایندگان ایشان درصورت حضورمفتوح وقرائت خواهد شد تا هرکدام بصرفه وصلاح دولت نزدیکتر باشد اختیار گردد

شرایط اساسی بقرارذیل میباشد :

١ - داوطلبان بایدتبعه دولت ایران ودارای سرمایه واعتبار کافی برای اداره کردن سرویس حمل ونقل این‌خط باشند

٢ - درخط مذکور در فوق هفته (٥) پست ازهر طرف وهر پست بوزن معمولی ١٥٠ من تبریز باید حمل ونقل شود

٣ - مدت‌سیر پستها ازقرار ساعتی (٢) فرسخ بامطلی دردفاتر وشعب پستی خواهدبود

٤ - اداره پست در رد و قبول پیشنهاد ها و تجدید مناقصه آزاد است داوطلبان در تعیین میزان ماهیانه که‌با آن بتوانند پستهای معمولی راحمل نمایند و همچنین درتعیین نرخ محصولات اضافه بروزن معمولی درهرپست مختارند وباید مبلغ آن‌را صریحا درپیشنهاد خودذکر وقیدنمایند

٥ - پیشنهاد هائیکه میزان ماهیانه و اضافه بار درآنها صریحا معین نگردیده عبارات فلان مبلغ کمتر یاصدی چند تخفیف از کمترین پیشنهاد وامثال آن عوض مبلغ صریح‌قید شده‌باشد پذیرفته نمیگردد

٦ - داوطلبان باید مبلغ دوهزار ریال برسم ودیعه درصندوق وزارت پست وتلگراف‌وتلفون درمرکز برای پیشنهاد هائیکه که درطهران داده میشود ودرصندوق پست وتلگراف محل برای پیشنهاد هائیکه‌درولایات داده میشود درمقابل بکورمه قبض وبکورقه المثنی آن باختیار اداره بگذارند وقبض آن را بپیشنهاد ضمیمه وورقه المثنی را نزد خود ضبط نمایند - هرگاه پیشنهاد مورد قبول واقع گردیدو داوطلب از قبول آن امتناع ورزید مبلغ ودیعه بنفع‌دولت ضبط خواهد شد بدیهی است داوطلبانیکه پیشنهاد دیگران برآنها تقدم داشته وپیشنهاد آنها مورد توجه واقع نگردیدم ودیعه آنها تماما پس از ختم عمل مناقصه باتسلیم قبض وورقه المثنی بهریك مسترد خواهد گردید پیشنهادهائیهم که قبض ودیعه همراه آنها نیست مورد توجه واقع نخواهد شد

٧ - شخصیکه با او کنترات منعقد میشود حق فسخ کنترات را درمدت سه سال ندارد وباید معادل‌عوده برابرماهیانه پیشنهادی خود ضمانت نقدی نمایدتاهرگاه درحین عمل‌ازعهده اداره کردن‌سرویس برنیاید وزارتخانه مطابق مندرجات ماده ١٨ کنترات جایی که برای این مقصود تهیه شده ازمحل‌ضمانت استفاده نماید

برای تحصیل سایر اطلاعات لازمه داوطلبان میتوانند در مرکز باداره مرکزی پست دایرهٔ حمل ونقل و در ولایات بدفاتر پست و تلگراف مراجعه و طرح کنتراتی را که برای این کار تهیه شده وحاضر است ملاحظه نمایند

توضیح آنکه مقررات طرح مذکور تغییر ناپذیر است وپیشنهادها باید فقط متضمن‌دو مطلب باشد یکی ماهیانه برای حمل پستهای متعارفی ودیگر نرخ اضافه بار از قرار هریك من ددهر فرسخ.

نمره اعلان ٣٢٤٠ ١ — ٢ **وزارت‌پست وتلگراف‌وتلفون**

اعلان

وزارت طرق جهت مصرف‌راه آهن‌شمال‌احتیاج به ٥٠ مطرمیلهٔ سی‌قطر ٣٠ الی ٣٥ میلی‌مطر دارد که‌درطهران بطورمناقصه خریداری مینماید داوطلبان میتوانند پیشنهادات خود را با تعیین قیمت‌بریال و وزن بمن تبریز درپاکات سربسته تاظهر شنبه ششم بهمن تسلیم‌کابینه وزارت طرق بنمایندپیشنهادات واصله در همان روز ساعت چهار و نیم بعد از ظهر قرائت خواهد شد و حضور پیشنهاد دهندگان‌در مجلس مناقصه آزاد است

نمره ١٦٢٦٣ نمره اعلان ٣٢٣٩

کاردهای خوراك Jnoxydable

دسته استخوانی درجه اول فرانسه که درترشی زنك نمی زند بتازگی وارد و بقیمت مناسب میتوانید از مغازه های ذیل خریداری فرمائید

(ناصریه) گل بهار - (لاله‌زار) خوش روز برادران بادگار - (نادری)

مغازه نادری ومغازه بهمن

نمره اعلان ٣٢٠٩ ٢٠٣

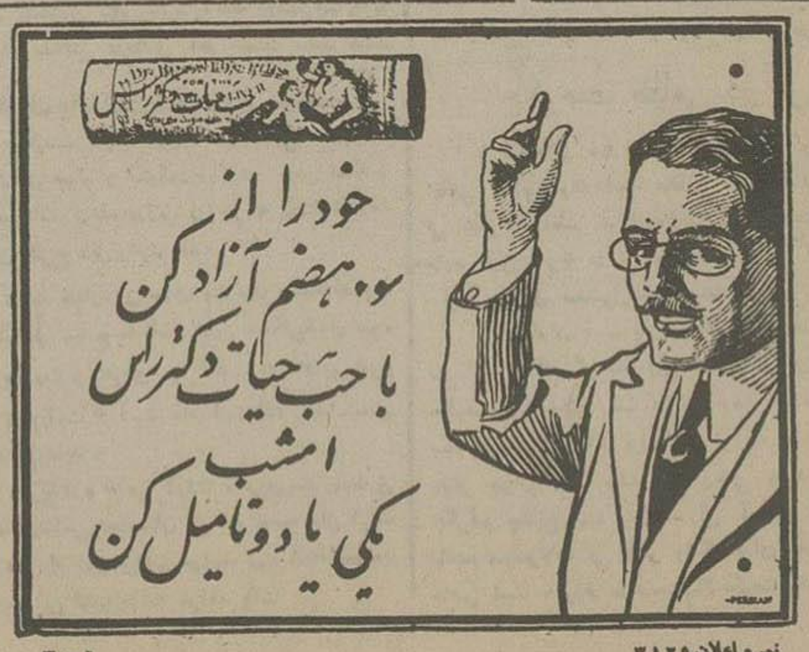

نمره اعلان ٣١٢٩ ٦-٣٠

مطب مخصوص جهت امراض مقاربتی و تناسلی

لاله زار کوچه امین السلطان **دکتر آرام** تلفون ۲۲۸۵

سوزاك . سفلیس . ضعف قوای باء

در نتیجه مسافرت سالیانه باروپا امراض فوق الذکر بطرز اصول آخرین معالجات کلنیك های اروپائی معالجه میشود

خانمهای محترمه علیحده در طبقه تحتانی پذیرائی میشوند

مرکز پروفیلاکتیك (جلوگیری از امراض مقاربتی) شب وروز مفتوح است

نمره اعلان ۳۱۵۴ (۶)

شوفرهای راه مازندران

که مسافرین کاراژ ثابت را دائما سالم بمقصد میرسانند پنج سال متوالی است که فقط در این راه مشغول کار هستند کاراژ ثابت تلفن ۱۵۷۰

نمره اعلان ۳۲۸

صورت ریز مواد نفطی شرکت «پرس آذ نفط»

۱ - **نفت** اعلاترین رقم

۲ - **بنزین** جنس اعلا

۳ - **سوخت، وتوری** نفط سیاهی است برای ماشین‌های نفتی

۴ - **نفت سیاه معمولی (آ)** سوختی است جهت ماشینهای دیگدار بخاری

۵ - **آفتول «ت» گارگویل** جهت روغن کاری سیلندر - اتومبیل - ترا کتور وموتوسیکلت در فصل تابستان

۶ - **آفتول «م» گارگویل** روغنی است جهت سیلندر- موتورهای اتومبیل، ترا کتور وموتوسیکلت درفصل تابستان

۷ - **سولیدول «ت» تاوت** برای روغن زدن اتومبیل - ترا کتور و سائر قسمت های ماشین و اجزای آن که باهم اصطکاك می کنند بوسیله روغن دادن (اشتافر) بترتیب دیگر

۸ - **روغن ماشین** برای روغن زدن یاتاقان ودستگاه ماشین زمینه وسائر اقسام ماشین و ترانسمیسیون

۹ - **روغن سیلندر (۲)** برای روغن زدن یاتاقان‌های ضامنی - سیلندر ماشینهای بخاری وسائر آلات اصطکاکیکه باثقل زیاد حرکت می کنند

۱۰ - **ویسکوزین (۲)** برای سیلندر ماشین های بخاری که با قوهٔ تا (۱۲) آتمسفر کار می کند (همچنین برای جعبه دنده و دیفر نسیال اتومبیل استعمال میشود)

۱۱ - **ویسکوزین (۵)** برای سیلندر ماشین بخاری که با قوهٔ تا (۱۵) آتمسفر کار می کنند (همچنین برای جعبه دنده و دیفرنسیال اتومبیل استعمال میشود)

۱۲ - **ویسکوزین (۷) و (۱۰)** برای سیلندر ماشین بخاری با درجهٔ حرارت زیاد با (۳۰۰) درجه که روغن بالنسبه خیلی غلیظی را ایجاب می کند (همچنین برای جعبه دنده و دیفرنسیال اتومبیل استعمال میشود)

۱۳ - **واپور «ل» (م) «ت»** برای سیلندر ماشین بخار درجه حرارت زیاد تا (۲۵۰ و ۳۱۰) ٤ درجه وعلاوه برآن درجه سانتیگراد

۱۴ - **روغن موتور «م» (ت)** برای سیلندر ماشینها با سوخت نفت سیاه (دیزل) و ماشینها با سوخت نفت و برای موتور های کازی بحر پیمائی

۱۵ - **روغن دوك (۲) و (۳)** برای روغن زدن دوك ودستگاه و ماشینهای نخ ریسی

۱۶ - **ولتا «ت»** برای یاتاقان موتوالکتریکی ودینام ماشین

۱۷ - **هواپیمائی «آ آس» آو** روغن برای موتورها یاساختمان ها و قوه‌های مختلف درفصل زمستان وتابستان

۱۸ - **روغن ترانسفور ماتور** برای ریختن روغن به ترانسفور ماتور و رئوستان های روغنی و برای بستن آلت برقی که قوه ولت زیادی دارد

۱۹ - **روغن ماشین خیاطی** برای روغن کاری ماشین خیاطی و جور اب بافی و سائر ماشین های بافتنی

۲۰ - **روغن وازلین**

۲۱ - **روغن عطری**

۲۲ - **روغن اسلحه** برای توپ - وتفنك و مهمات وسائر اقسام ذخائر جنگی (تهیه آن منوط به سفارش مخصوص است)

۲۳ - **امولسول** برای تقلیل حرارت مته - و منقاش دستگاههای مته و خراطی که مخلوط با آب استعمال میشود

۲۴ - **پارافین سفید** برای کبریت‌سازی ودر سائر موارد بجای موم استعمال می گردد

۲۵ - **نفتالین**

۲۶ - **صابون نفتی** بکنوع صابون نرم نفتی ضد عفونی است

۲۷ - **روغن جرخ** - برای میله‌های عرابه

۲۸ - **روغن گرافیت (مغز مداد)** برای روغن زدن دنده و زنجیر

۲۹ - **نفت سیاه روغنی** برای روغن زدن میله های واگن وآلات غیرظریف مکانیسیم ماشین

۳۰ - **قیر نفتی** درراهسازی و مفروش کردن خیابان‌ها - پیاده‌روها وپشت‌بام وغیره استعمال می‌شود

۳۱ - **بك مایعی «راتبانه گازدار»** در صنعت پوشش بام تهیه قول - برای صمغ کردن قسمت های چوبی از قبیل قسم تلگراف و تلفن و چوب های دیواری و تخته آلات الوار زیرراه آهن - بام قولی قسمت های زیرزمینی قایقهای چوبی ودیره جهت جلو گیری از پوسیدگی وموریانه‌خواری استعمال شود

پا درد شما

بوسیله شلوار های زخیم نوکرك بافت کارخانه **شرکت قدس جورابچی** معالجه میشود

نمره اعلان ۲۶۷۰ طهران - لاله‌زار

جامع التواریخ رشیدی

بزرگترین آثار قرن هفتم بواسطه نایابی وقیمت گزاف واهمیت آن ازطبع خارج گردید قیمت ۱۵ ریال کتابخانه مرکزی

نمره اعلان ۳۲۱۵ ۵-۲

خانهای اجاره و استجاره

درهر نقطه شهر باشد یاطالب باشید مراجعه فرمائید به:

آژانس استیفانی

خیابان اسلامبول تلفن ۸۷۰ متصدی طباطبائی و کیلی

نمره اعلان ۱۳۹۴ ۳-۳

مطب دکتر یحیی خان پویا

متخصص در امراض جلدی و تناسلی

کما فی السابق **در کوچه قاپوچی باشی**

از ساعت ٤ الی ۸ بعد ازظهر دایر است

نمره اعلان ۲۲۲۵

نمره ۷۸۱۷

اعلان تحدید حدود ثبت املاك یکقسمت ازقطعه ٤ ناحیه ۲ دولت خارج شهر طهران

در تعقیب اعلان نمره ۶۰۴۳ بموجب ماده ۱۴ قانون ثبت املاك تحدید حدود نمرات ذیل

۶۹۲۱ آقای میرزا جواد خان قدیمی نوائی بك قطعه زمین بمساحت ۵ هزار ذرع پشت باغ صبا

۶۹۲۲ آقای میرزا محمد علی خان نوبهار یکقطعه زمین بیاض بمساحت ۲۵۰۰ ذرع از اراضی باغ صبا

۶۹۲۳ آقای سرهنك محمود خان نوروزی یکقطعه زمین بمساحت ۵۰۰۰ ذرع از اراضی باغ صبا

۶۹۲۴ آقای سرتیپ فرج الله (آق اولی) یکقطعه زمین غیر محصور بمساحت ۱۰ هزار ذرع ازاراضی باغ صبا

۶۹۲۶ مخدره ملوك خانم کاشانی ضرابی یکقطعه زمین محصور جنب باغ صبا

در روزه شنبه ۲۵ بهمن ماه ۱۳۱۳ مطابق با ۱۰ ذیقعده ۱۳۵۳ درساعت چهار قبل از ظهر الی ظهر در محل شروع وبعمل خواهد آمد

لذا بموجب ماده ۱۴ قانون ثبت املاك صاحبان املاك ومجاورین نمرات فوق الذکر بوسیله این اعلان احضار می شوند که در روز و ساعت مذکور فوق در محل حضور بهمرسانند و چنان چه هریك از صاحبان املاك یا نمایندهٔ قانونی آن ها در موقع تحدید حدود حاضر نباشند مطابق ماده ۱۵ قانون مزبور ملك آن ها با حدود اظهار شده از طرف مجاورین تحدید خواهد شد واعتراضات مجاورین و صاحبان املاك که در موقع مقرر حاضر نبوده اند مطابق مقررات ماده ۲۰ قانون ثبت املاك پذیرفته خواهد شد ۲ بهمن ۱۳۱۳ نمره اعلان ۳۲۲۶

رئیس ثبت اسناد واملاك نواحی شمال وغرب طهران

صادق فاطمی

اعلان عام المنفعه

امروز تمام ممالك و ملل دنیا در صددند که خودشان را از امتعه خارجی بی نیاز نمایند فعلا بحمد الله در ایران بهترین چای های دنیا بخوبی تهیه شده بی انصافی است چای های خارجی را استعمال کنیم ضمنا برای امتحان از چای های ممتاز لاهیجان مارك توکلیان که در این مغازه موجود است امتحان نمائید **آدرس - مقابل بازار جنب تکیهٔ دولت «مغازه چای»**

نمره اعلان ۳۲۰۶ ۱۰۲

نمره اعلان ۳۱۴۰

دکتر آرمن پطرسیان

مونیتور کلنیك امراض تناسلی اونیورسیته پاریس- طبیب مربضخانه امراض تناسلی اونیورسیته مسکو - متخصص در امراض تناسلی سفلیس - سوزاك و عوارض آن و ضعف قوه باء - معالجه بتوسط الکترو ترابی ودیاترمی واشعه مختلفه الکتریکی - امراض مختلفه تناسلی زنانه بر طبق علوم جدید معالجه میشود - ساعت پذیرائی از ۸ الی ۱۲ ظهر واز ۵ الی ۸ بعداز ظهر

آدرس - خیابان علاء الدوله کوچه بختیاری ها

تلفن ۲۰۱۶ اطلاعات مجانی - نمره ثبت اداره صحیه وخیریه ومعاونت عمومی ۲۵۴۶

نمره اعلان ۲۸۴۵ -۱۲-

بقلم هال کاین -۸۲- ترجمه ر. نامور

چهار راه زندگی

«زنی که بمن عطا نمودی»

داستان ماری انیه‌ل

کتاب سوم — یکماهه اول زناشوئی

فصل چهل وپنجم

شوهرم والما ابتدا رقص نمودند این دو نفر در نهایت خوبی میرقصیدند و الما خودرا با بهترین لباس خویش آراسته بود. من که از رقص سر رشته ای نداشتم با ناخدا در یکی از کنجهای تاریك لنتی خزیده و آن هارا در روشنائی تماشا می نمودیم. شعاع ماهتاب مانند پرده نقره فامی سطح دریا رادر آغوش گرفته وامواج ملایم و آرام دریا آهسته باطراف کشتی تصادم نموده وباکمال آرامی بدریا میریخت.

من در این موقع نشاط خاطری مخصوص در خود حس می کردم درعالم سادگی و بی تجربگی قلبا خود را مرهون الما میدانستم که وجود او باعث تغییر اخلاق شوهرم شده بود. هنگامی که بپورت سعید رسیدیم شوهرم اظهارداشت:

«رفیق شما مادام لیرعلی برای خودمکانی درقاهره تعیین ننموده است بنظرشما بهتر نیست تلگراف کنیم محلی در هتل خودمان برای او تهیه کنند؟»

من بسابقه همان تصورات سابق جواب مثبت داده و در عین حال متعجب بودم که چرا باید این موضوع را از من سئوال کند.

هتل‌ما از لحاظ طرز ساختمان شرقی و در جزیره کوچکی در یکی از نقاط دور دست رود نیل واقع بود. این هتل توسط یکی از خدیوهای سابق مصر و بافتخار ورود یکی از امپراطریسها ساخته‌شده ودارای سالون بسیار وسیعی بود

در این هتل نیز مانند لندن مدت سه ماه در اطاقهای جداگانه بسر بردیم. من بکلی از حقایق امور غافل بودم. چون در اثر بی تجربگی از تشخیص جنبه تاریك و زشت زندگانی اطراف خود غافل بودم هر چیز را زیبا و خوش آیند می دیدم. برای اولین بار درزندگانی خود باحیات پرازتجمل وبا شکوه اشرافی آشنا شده وبا کیفیت آن آشنا میشدم

خانمهای مجلل و زیبا با لباسهای فاخر غرقه در جواهر زنهای قشنك و ملوس پاریسی، دختران رعنا و خوشگل آلمانی انگلیسی و امریکائی که مظهر اشرافیت بودند، سربازان انگلیسی که شکوه و نژاد انگلو ساکسون را بخاطر میاوردند متمولین ترکی با کلاههای فیس مخصوص خود، دیپلماتها و سیاسیون ملل مختلفه از ایطالیائی واطریشی فرانسوی و آلمانی در آن نقطه تمرکز یافته وعظمت وحشمت خیره کننده‌ای به آن بخشیده بودند.

در هر دقیقه از دقایق عمر ما وسایل سرگرمی برای ما فراهم بود ولی من بیش از هر وقت مترصد ساعت چائی بودم زیرا ساعت مزبور بهترین موقعی بود که زنها در فاخر ترین لباس وبا مجلل ترین طرزی در سرمیز حضور میبافتند.

آن لباسهای رنگارنك فاخر که در مقابل اشعه آفتاب میدرخشیدند، آن پارچهای سنگین قیمت، آن دسته های گل خوشرنك وبو، آن زنهای طناز و دلبر که خود را هفت قلم آرایش نموده بودند آن اجتماع اشرافیت و شکوه وتجمل مرا خیره ومفتون ساخته ودچار بحث وحیرت نموده بود

گرچه من در دنیالی که کاملا باین دنیای پرغوغا مغایرت داشت تربیت یافته بودم ولی خواهی نخواهی تحت تاثیر جلوه های خیره کننده آن واقع شدم. احساسات تازه ای در من ایجاد شده وانبساط خاطری من دست داده بود.

الما و شوهرم گوئی خود از بازیگرهای این صحنه پرشور وجنجال بودند. الما بدور میز می نشست و بادلبری مخصوصی که آنروز از نظر من مخفی بود شوهرم را با تعریف ولطیفه‌های خود سرگرم نموده وچیزهائی میگفت که تنها شوهرم میتوانست به آن قدرو قیمت بدهد. چشمان درخشان و نافذ او که در آن آثار یکنوع شادمانی دائمی نمایان بود بهر کس می‌افتاد گوئی زنك غم از دل او میزدود و او را وادار بتفریح وشوخی میکرد

من نیز برای او الت خنده وتفریح بودم روح ساده و از همه جا بی خبر وافکار مذهبی و دینی من مورد مسخره و شوخی او واقع شده بود پیوسته با من شوخی ومزاح می کرد وبدون اینکه بگذارد آزرده خاطر بشوم مرا سرگرم نگاه میداشت

ولی رفته رفته یکنوع حس دغدغه واضطرابی نسبت بالما در من پیدا شد که تشریح کردن آن برای من غیر ممکن است این زن هرروزه بر مراتب ادب واحترام می افزود و پیوسته مرا «عزیزترین دوست» و «رفیق دیرینه ومحبوب» خویش مینامید ولی من متوجه شدم که بین او و شوهرم رابطه ای وجوددارد که ازمن پنهان است گاهی میدیدم باچشمان خودشوهرم را جستجو میکند وزمانی متوجه میشدم که بین خود راجع بمن فرانسه صحبت می کنند من که با زبان فرانسه آشنا بودم ازترس اینکه مبادا این زبان شیرین را بد تلفظ کنم هیچوقت باین زبان حرف نمیزدم و باینجهت این دونفر تصور میکردند که من بکلی با زبان فرانسه بیگانه ام.

شاید همین موضوع باعث شد که مرا بصرافت کشف حقایق وادارد زیرا بزودی متوجه شدم که در مورد شوهرم مرتکب سهو و اشتباهی عظیم شده ام

فهمیدم بجای اینکه کوشش کنم خودم شوهرم را دوست بدارم میبایست نوعی رفتار کرده باشم که او مرا دوست بدارد

گاهگاهی که از خود می‌پرسیدم بچه وسیله میتوانم محبتی نسبت بخود در قلب شوهرم ایجاد کنم همیشه درعالم خیال باین جواب میرسیدم که میبایست من همانگونه زنی بشوم که او دوست دارد بعبارت دیگر باید زنی مانند الما بشوم.

درصدد برآمدم که اخلاق و رفتار او را تقلید کنم ومانند او بشوم واینك بعد از گذشتن این سالهای متمادی با کمال شرمساری باید اعتراف کنم که باوجود اختلاف مهمی که بین روحیات ما دونفر بود وبا اینکه من در اصل خلقت کل وجودم از عناصری دیگر سرشته بود باز برای رسیدن باین منظور اقدامات احمقانه‌ای نمودم.

بعضی از اقدامات من بکلی احمقانه وبرخی ازروی کمال عجزوبیچارگی بود و هر زن نیکوکاری از اطلاع براین اقدامات طفلانه قطعا بمن و افکار و تصورات نابخته من خواهد خندید.

با وجود این پیش خود می گفتم «باید من این منظوررا اجرا کنم» باید بمقصود خود برسم» ولی...

اعلانات حراج اموال غیر منقول

املاك ذیل درشعبه سوم اجرای اداره ثبت ایالتی طهران حراج میشود

نمره پلاك	نوع ملك	محل ملك	مالك	به ثبت رسیده یا خیر	اجاره ماهیانه بریال	آخر مدت اجاره	روز و ساعت حراج	مبلغ شروع حراج بریال
٣	٢ دانك مشاع از ١ باب حیاط	سنگلج جنب عمارت شریف الدوله	سلطان احمد میرزا انسرینا	جریان	-	-	٣ ساعت بظهر ١ بهمن ٣١٣	١٤٤٠
٦١٣٢	٢ دانك اززمین مشجر وابنیه محدثه	بین دروازه دولت وشمیران	استاد قربان قصری	جریان	-	-	٣ ساعت بظهر ١١ بهمن ٣١٣	٥٠٦٧
٢٩٤١	٦ دانك یکباب خانه	ناحیه ٥ خیابان حاج عبدالصمد	محمدعلی بناء حسینخان	رسیده	٦٠	-	٢ ساعت بظهر ١٥ بهمن ماه ٣١٣	٥٨٨٠
	اعیانی ١ قطعه باغ معروف بباغ سعادت	گودامیر بلوك شهریار	اشرف السادات خانم	نرسیده	-	-	٢ ساعت بظهر ٢٠ بهمن ١٣	٣٢٠٠
٢٩٧٢	٢٠٠ ذرع زمین مشجر ازجنوب غربی	ناحیه ٣ خیابان کاخ	میرزا ابوالفتح خان طباطبائی	جریان	-	-	٢ ساعت بظهر ٢٣ بهمن ١٣	٣٠٠٠٠
٣٥٧٨	٣ دانك مشاع از یکباب خانه	ناحیه ٥ خیابان تشکیلات امنیه	ورثه علی آقا (اسدالله نوری)	رسیده	-	-	١ ساعت بظهر ٢٣ بهمن ٣١٣	٤١٥٨
١٠٦٦	٦ دانك یکباب مغازه تحتانی	درمیدان جدید تجریش	میرزا محمد ارباب تقفی	جریان	-	-	٢ ساعت بظهر ٢٧ بهمن ٣١٣	٣٠٠٠
١٦٧٢	عمارت باغ وده ساعت آب در گردش	مقابل قهوه خانه اودانك تجریش	میرزا علی محمد تاجر قزوینی	نرسیده	-	-	٣ ساعت بظهر ٢٧ بهمن ٣١٣	٦٣١٠٠
٤٤٠ و ٤٣٩	٦ دانك عمارت ودکان متصله	خارج دروازه کرك	ابوطالب خان مغازه اصفهانی	رسیده	-	-	٣ ساعت بعداز ظهر ٢٩ بهمن ١٣	١٦٠٠٠
٤٥٥٤	٢ دانك ونیم از ٦ دانك عمارت	خیابان دروازه شمیران	سید صالح زاهد شکرابی	رسیده	-	-	١ ساعت قبل ازظهر ٢٩ بهمن ١٣	٧٥٨٣

اعلانات حراج اموال منقول از طرف شعبه سوم اجرای ثبت ایالتی

نمره حساب	اموال موضوع حراج	مالك	محل حراج	روز وساعت حراج	مبلغ شروع حراج ریال
	یك دستگاه چرخ کفشدوزی زینگر جپ کرد نمره ٣٣٣٠٩٢٠	علی اکبرخان رحیم زاده	ناصریه یاساژ ثبت اسناد	٢ ساعت قبل ازظهر ٢٩ دی ٣١٣	٦٤٠

ده تخته قالیچه صد تومان

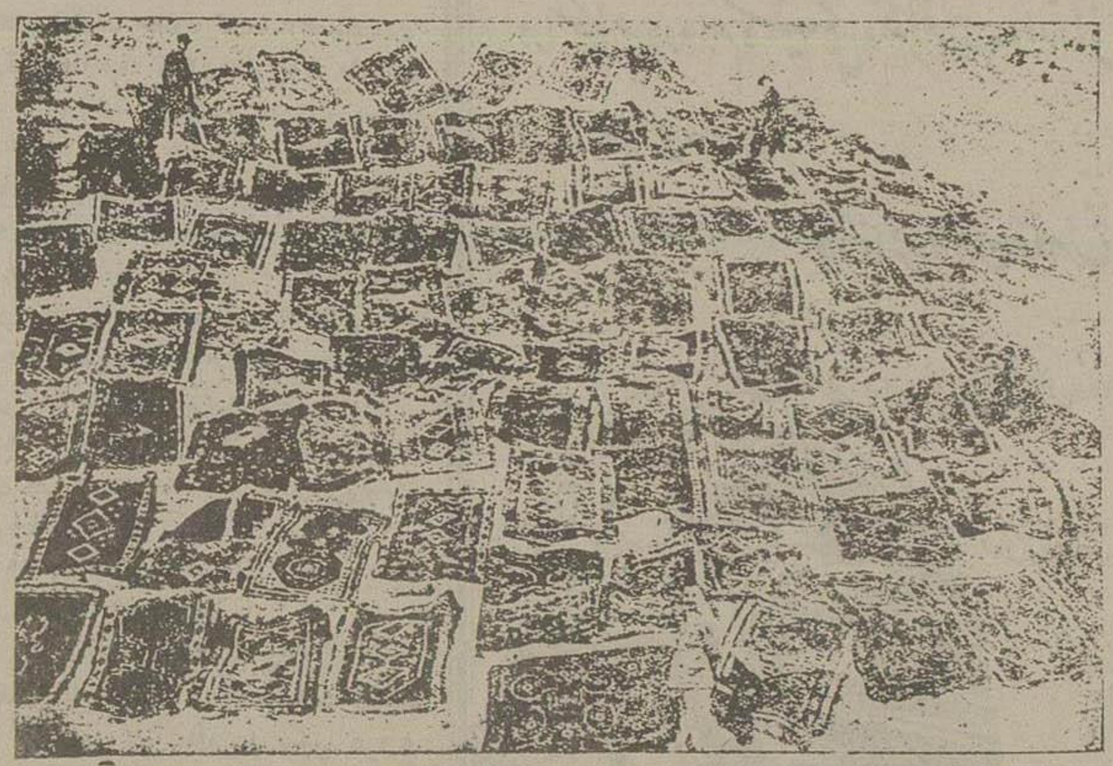

برای آنکه جواب کافی بسئوالات مشتریان دور دست عدلهای قالیچه صد تومانی داده شود این گراور که پس ازشستشوی قالیچه‌ها در آب چشمه‌علی وخشك شدن روی الال روی یهن نموده اند برداشته شده چنانچه ملاحظه میشود، عرض و طول این قالیچه‌ها مطابق قالیچه های معمولی است، نقشه های آنها منوع است رنگشان ثابت وبدون عیب کج است قیمت هر ده تخته صد تومان است خیابان ناصریه تجارتخانه صنعتی مراجعه کنند

نمره اعلان ٣٢٣٣

اعلان

بعموم آقایان مرجوعین کار های میکانیکی وصاحبان اتومبیل وماشین آلات تذکر داده میشود که کارخانه تعمیرات نقلیه سریع‌السیر پارك تویخانه کل قشون هرگونه سفارشات فنی از قبیل چرخکاری ریخته گری - ونو سازی وتعمیرات کلیه ماشین آلات را قبول وباسرع وقت انجام می دهد -

آدرس خیابان ماشین جنب انبار غله دولتی - حمل ونقل سریع‌السیر پارك تویخانه کل قشون

نمره اعلان ٣٢١١ — ٢ - ٥

اعلان نوبت دوم از طرف محاکم صلح طهران

بتاریخ ١٣/٩/٢٩ - بتول خانم تقاضانامه بنمره ١١١١/١ ١٣/٩/١١ بستند دوورقه هویت واستشهاد تقدیم ونسبت بمرحوم میرزاعلی خان سرمدی خرد مقیم دائمی طهران خیابان آتشکده تصدیق انحصار وراثت خود و گوهر تاج خانم (زوجتان) و محمد آقا و ابوالقاسم ومحمود آقا وفاطمه خانم ملقبه بدرخشنده خانم وعصمت خانم وقدسیه خانم (اولاد) وناز بری خانم مادررا خواستار شده مراتب ٣ ماه متوالی ماهی یکمرتبه در مجله رسمی و یکی از جرایدمحلی اعلان میشود که هر گاه کسی بوارثت اشخاص مرقوم و انحصارش بآنان اعتراضی دارد از تاریخ نشر اولین اعلان تا سه ماه بدفتر این محکمه انبا تقدیم نماید والا در انقضاء موعد تصدیق داده خواهد شد -

نمره اعلان ٣٢٢٤٢٩٢١ — «رئیس کل محاکم صلح تهران»

نمره ٣١١٢ **اعلان حراج** نمره حساب ١٤٣٦

٦ دانك اعیانی ٢ دستگاه عمارت بانضمام اعیانی ٦ دانك ١ باب مغازه پلاك نمره ١٢٨٨ - ١٢٨٩ - ١٢٩٠ واقعه در بروجرد محلهٔ یخچال ناحیهٔ ١ خیابان شاهپور ملکی آقای آقا نقی‌مدنی که بثبت رسیده واجاره ماهیانه آن ٢٤٠ ریال انقضاء مدت اجاره آخر سال ١٣١٣ میباشد درروز ١٢ اسفندماه ٣١٣ ساعت ٢ قبل‌ازظهر در دائره اجرای ثبت بروجرد بمزایده گذارده میشود وحراج از مبلغ ١٦ هزارریال شروع خواهد شد تاریخ انتشار ٢ بهمن ماه ١٣١٣ رئیس اداره ثبت بروجرد و لرستان و ثلاث - فرهمند

نمره اعلان ٣٢٢٧ — ١ - ٨

نمره ٨٠٤٣ **اعلان** ٢٧ دی ماه ٢٣١٣

چون تحدید حدود نمره ٥٣٠٦ ناحیه ٢ دولت واقع دوخیابان فخر آباد پشت مریضخانه آمریکائی مورد تقاضای مشهدی علی اکبر که بعداً به آقای ارباب کیو شاهپور بیع قطعی منتقل شده درروز مقرر بواسطه عدم حضور مستدعی ثبت بعمل نیامد ونظر باینکه بواسطه تحدید نشدن اغلب املاك مجاور نمره مزبور نمیتوان برطبق ماده ١٥ قانون عمل نمود لذا عملیات تحدید حدود نمره مذکور درروز ٥ شنبه ٢٥ بهمن ماه ١٣١٣ ٣ ساعت قبل ازظهر درمحل بعمل خواهد آمد و بوسیله این اعلان بمالك ومجاورین نمره فوق الذکر اخطار میشود که درروز وساعت مذکوره فوق درمحل حضور بهمرسانند رئیس ثبت املاك نواحی شمال وغرب طهران صادق ناطقی

درم بهمن ٣٢٢٧ — نمره اعلان

نمره ٣٠٠٥ **اعلان حراج**

یك دانك و نیم مشاع از سه دانك مفروز از شش دانك عمارت پلاك نمره ٢٥٥٦ واقعه در بروجرد محله دو دانگه ناحیه ٢ ملکی آقای محمد حسن طباخی که بثبت نرسیده ساعت ٢ قبل از ظهر در دائره اجراء ثبت بروجرد بمزایده گذارده میشود و حراج از مبلغ چهار صد ریال شروع خواهد شد - رئیس ثبت لرستان و ثلاث - فرهمند

نمره اعلان ٣١٢٢ — ٧-٨

نمره ٧٠٦٨ **اعلان حراج** ١٨ دی ٣١٣

٦ دانك عمارت مشتمله بر بیرونی و اندرونی و خلوت دارای پلاکهای نمره ٢٤٩٣ و نمره ٢٤٩٤ و نمره ٢٥٣٦ واقعه در خیابان خانقاه به انضمام ٣ دانك مشاع از ٦ دانك خانه مشتمل بر بیرونی و اندرونی و حیاط آشپز خانه دارای پلاك نمره ٢٥٦٩ واقعه در خیابان خیام ناحیه ٢ طهران ملکی ورثه مرحومه مولود خانم مدعوه بخانم بزرگ که ثبت آن در جریان است و اجاره ماهیانه آن ٩٧٥ ریال میباشد در روز ٢ شنبه ٢٩ بهمن ماه ١٣١٣ ساعت ٢ قبل از ظهر در اداره ثبت طهران شعبه ٣ اجرا بمزایده گذارده میشود و حراج از مبلغ ١١٢١٢٤ ریال شروع خواهد شد - تاریخ انتشار شنبه ٢٩ دی ماه ١٣١٣

رئیس شعبه ٣ اجرای ثبت ایالتی طهران - رضا خوانساری

نمره اعلان ٣١٩٩ — ٤-٢٦

نمره ٨٥٦٢ **اعلان حراج** نمره حساب ١٨٩

پنج هنار آب ومك ارمدار ١٢ - سهم ده شبب پلاك نمره ٣٥ واقعه در نیشابور ناحیه ده بلوك در قاضی ملکی آقای حاج حسن ده اشان که به ثبت رسیده ودر اجاره نمیباشد درروز ٩ اسفندماه ٣١٣ ساعت ٢ قبل ازظهر در اداره ثبت نیشابور بمزایده گذارده میشود و حراج از مبلغ ١٤٠٠ ریال شروع خواهد شد تاریخ انتشار ٢٩ دی ماه ٣١٣ رئیس ثبت نیشابور کبیری

نمره اعلان ١٣٩٦ — ٤-٨

نمره ٨٧٨٤ **اعلان حراج**

شش دانك یکباب منزل ودکان پلاك نمره ٢٤١ واقعه درقصبه خفای ناحیه ٧ قطعه یك جزء ملکی آقای عبدالحسین خفائی که به ثبت نرسیده درروز ٧ اسفند ماه ٣١٣ بمزایده گذارده می شود وحراج از مبلغ ٣٠٠ ریال شروع خواهد شد - تاریخ انتشار بیست و هفتم دی ماه ١٣١٣

رئیس اداره ثبت سبزوار و نیشابور

نمره اعلان ٣١٧٠ — ٥-٨

نمره ١٨٢٢٥ **اعلان حراج** ٢٢ دی ٣١٣

کلاسمان ر - ٥٧ — نمره حساب ٢٨٨٩

١ سرویس ظروف آلبونیم ٤٨ عدد در ١ جعبه بانضمام ١ عدد کیف دواجات دارای ٤٦ شیشه دوا و ٩ جعبه آمپول که هر جعبه و شیشه ٢٤ دانه آمپول دارد و ٥ عدد صندلی راحتی و نیمکت سفری متعلق بمیرزا رضا خان صدری طبق مقررات مواد نظامنامه اجراء مفاد اسناد رسمی لازم الاجراء بمزایده گذارده میشود طالبین میتوانند برای روز ٢ اسفند ١٣١٣ ساعت ٤ بعد از ظهر بمحل حراج عمومی واقعهٔ در خیابان ناصر به پاساژ ثبت کل حاضر شده در خرید شرکت نمایند

تاریخ انتشار ٢ بهمن ١٣١٣

رئیس شعبه ٢ اجرای ثبت ایالتی طهران - محمود مهدوی

نمره اعلان ٣٢٢٩

نمره ١٣٩٠ ٢٧٥ **اعلان حراج** نمره حساب ١

تمامی یك طاق ونیم مشاع ازشش دانك سه طاق ونیم یکقطعه باغ واقعه درقریه کجین بارك روخه چای ملکی آقای اسدالله طالبی که به ثبت نرسیده در روز هاتم اسفندماه ٣١٣ ساعت دو قبل ازظهر در شعبه اجراء ثبت رضائیه بمزایده گذارده می شود و حراج ازمبلغ یکهزارو چهارصد وچهل ریال شروع خواهد شد تاریخ انتشار ٢٧ دیماه ١٣١٣

رئیس اداره ثبت رضائیه نورالدین امامی

نمره اعلان ٣١٦٩ — ٥-٨

اعلان

شانس خود را با ده ریال امتحان کنید

چرا برنده ٨٠٠٠٠ ریال و ٤٠٠٠٠ ریال و ٢٠٠٠٠ ریال و سایر جوائز شرط بندی شما نباشید ؟ -

بلیط اسب‌دوانی درنقاط ذیل بفروش میرسد :

بانك ملی - بانك پهلوی - خیابان لاله زار تجارتخانه مرتضی عزیزی ، برادران ساسانی ، لبیانی حکاك ، کتابخانه‌طهران ، کتابخانه مهر ، مغازه مارتین ، مغازه اسحق بنانی - خیابان اسلامبول آژانس استیفانی - خیابان نادری مغازه تابان ، کتابخانه نسرین - خیابان ناصریه مغازه کاشانی، مغازه نقاشی نوین فرح بخش - اول بازار صرافی اعظم - چهار راه پهلوی شعبه تجارتی اتوبانك - میدان پهلوی دواخانه خورشید ، مغازه کاوسی - خیابان شاهپور دوا خانه جاوید - میدان شاهپور دوا خانه شکوه - خیابان پهلوی دوا خانه کهکشانی ، دوا خانه کاشن - خیابان چراغ برق دوا خانه نظامی ، سلمانی خورشید ، سیگاری فروتن - خیابان صنیع الدوله دواخانه سپهر **مؤسسهٔ شرط‌بندی اسب‌دوانی**

نمره اعلان ٣٢٢٥ — ١ - ٥

اعلان

شرکت سهامی قند شکر طهران وتوابع که بکانه نماینده انحصار فروش قند وشکر در تهران است قیمت فروش انواع قند وشکر را (با موافقت اداره محترمه کل گمرکات) برای استحضار نامه بشرح ذیل اعلان مینماید :

نوع	وزن به من تبریز	قیمت بریال	توضیح ظرف
قند کلهٔ کارخانه کهریزك	یکمن	٢٠٫٥٥	بایك کیسه
قند حبهٔ کرج وورامین	«	١٨٫٠٠	درصندوق وجعبه - خالص
شکر کلیهٔ کارخانجات	«	١٧٫٣٥	بایك کیسه
قند کلهٔ روسی	«	١٩٫٢٥	وضع ظرف ٥٠ سیر
قند ارهٔ روسی	«	١٩٫٢٥	وضع ظرف ٥٥ سیر

محل شرکت خیابان جلیل آباد .

نمره اعلان ٣٢٠٢

شرکت سهامی قند وشکر طهران

٤ — ٦

به آقای LolomonT.zvaguebskz

ساکن خیابان شاه آباد باغ سپهسالار کوچه بصیری منزل بابجان (طهران) اخطار می شود که چون مدت ششماه قبل ازاین هفت صندوق روده گاوی بعلامت M.Z از بیت‌المقدس توسط حیم نتانئیل بعنوان شما توسط این مؤسسه ارسال گردیده وتا بحال درتحت دو مراسله پستی سفارشی دو قبضه به نمرات ل ٦٨ مورخه ٢٦ اوت ١٩٣٤ و ل ١٤٣ مورخه ٢ ژانویه ١٩٣٥ بشما اخطار گردیده است که هر چه زودتر جواز ورود جنس مذکور را باین مؤسسه ارسال دارید و تا کنون جوابی باین مؤسسه نداده اید لذا بدین وسیله اخطار می شود که هرآینه جنس شما مطابق قوانین جاریه در گمرك خانقین بمعرض حراج گذارده شد این مؤسسهٔ خودرا مسئول ندانسته ارایه باضافه مخارج متعلقه به آن مطابق قانون ازشما مطالبه خواهد گردید

نمره اعلان ٣٢٣٨ — ١ - ٤

جورج والیاس عوبدیا نماینده

حیم نتانئیل درطهران

اعلان رسمی

تاسیس شرکت

برای تجارت متفرقه شرکتی در طهران - سرای شکروی بنام شرکت نسبی فرزادی و رهنما با سرمایه بیست و پنجهزار ریال که تماما نقدی است از تاریخ بیست و هفتم آبان ماه ١٣١٣ برای مدت سه سال کامل شمسی تشکیل ودرتاریخ ١٢/١٠/١٢ تحت نمره ٣٩٧٢ دردفتر ثبت شرکتهای داخلی ثبت رسیده است .

مدیریت شرکت با آقای میرزا محمد علیخان رهنما میباشد و مشار الیه حق امضاء اسناد و تعهدات مربوطه بشرکت را دارند .

نمره ٣٠٢٣ — طهران بورخه اول بهمن ماه ١٣١٣

نمره اعلان ٣٢٢٥ — رئیس دایره ثبت شرکتها و علائم تجارتی و اختراعات

م. احسانی

سه شنبه

نوع تاریخ	روز و ماه	سال
شمسی پارسی	٢ بهمن	١٣١٣
قمری هجری	١٦ شوال	١٣٥٣
مسیحی میلادی	٢٢ ژانویه	١٩٣٥
عبری صهیونیت	١٧ شبت	٥٦٩٥

طلوع آفتاب ٧ ساعت دقیقه بعد ازنصف شب

غروب آفتاب ٥ « دقیقه بعداز ظهر

زعصر دیروز **درجه حرارت** تاظهر امروز

اوقات	سانتی گراد	فابرنهایت
ساعت ٦ عصر	٢ درجه زیرصفر	٢٨ بالای صفر
ساعت ١٢ «	٤ درجه زیرصفر	٢٦ «
ساعت ٦ صبح	٤ درجه زیرصفر	٢٦ «
ساعت ٩ صبح	٢ درجه زیرصفر	٢٨ «
ساعت ١٢ ظهر	٢ درجه زیرصفر	٣٢ «

پستهائی که فردا حرکت میکنند

شمیران - ورامین - خوار - گیلان - همدان آذربایجان - خراسان - عراق - خوزستان - مازندران

خارجه : بغداد - کراچی - کراچی خارجه القنطره - قاهره

دواخانه های امشب

دواخانه هائی که در (شب ٣) ماه جاری تا صبح برای رفع احتیاج اهالی محترم پایتخت برحسب تعیین تشکیلات کل نظمیه مملکتی کشیك دارند بقرار ذیل است

ناحیه	دواخانه	محل دواخانه
١	ناصری	خیابان ناصریه
٢	اخوت	پامنار
٣	طاطاوسیان	چهارراه عزیزخان
٤	سلامت	بازارچه قوام‌الدوله
٥	طبی	قنات آباد
٦	کیمیا	چهارراه دروازه
٧	شرق	خیابان ماشین
٨	شمس	کلوبندك
٩	مروی	سه راه مروی

دواخانه طاطاوسیان چهارراه عزیز خان

هر شب تا صبح باز است

اطلاعات

روز نامه روزانه عصر

جای اداره : چهار راه وزارت جنك عمارت انتخابیه

نمره تلفون اداره ٤٤٤

« « منزل مدیر ١١١٠

عنوان تلگرافی : طهران اطلاعات

قیمت اشتراك

	١٢ ماهه	٦ ماهه	سه ماهه
داخله	١٠٠ ریال	٥٠ ریال	٣٠ ریال
خارجه	١٥٠ «	٨٠ «	-

برای درج اعلانات بدفتر اداره مراجعه شود

صاحب امتیاز ومدیر مسئول : ع . مسعودی

(مطبعه اطلاعات)