۳۲ صفحه

اطلاعات

پنجشنبه ۲۶ آبان ماه ۲۵۳۶ ـ شماره ۱۵۴۶۶ تکشماره ۱۰ ریال

ایران از تثبیت قیمت نفت پشتیبانی میکند

★

امریکا نیازهای نظامی ایران را تأمین میسازد

برنامه اعزام هزاران مشمول اعلام شد

مشمولان عادی ماه آینده بخدمت اعزام میشوند
گروهی از مشمولان عادی معاف خواهند شد
در صفحه ٤ ستون چهارم

تظاهرات دانشجویان دانشگاه های تهران و آریامهر

همزمانی تظاهرات تهران و واشنگتن توجه محافل سیاسی را جلب کرده است
در صفحه ٤ ستون هفتم

کارتر: خواهان ایران نیرومند تحت رهبری شاهنشاه هستم

توافق شاهنشاه و کارتر درباره نفت و تسلیحات نظامی

- اتحاد نظامی ایران و آمریکا خلل ـ ناپذیر است شاهنشاه کمیته
- روابط خارجی مجلس نمایندگان را بحضور پذیرفتند
- کارتر: سفر شاهنشاه برای تماس شخصی و تحکیم مناسبات ایران و آمریکا بود

درصفحات ٤ و آخر

شاهنشاه آریامهر، پرزیدنت کارتر ـ علیاحضرت شهبانو و بانو روزالین کارتر از بالکن کاخ سفید برای کسانی که ابراز احساسات می‌کنند دست تکان می‌دهند.
عکس رادیوئی یونایتدپرس

۵۰۰ دانشجوی دانشگاه تهران به خوابگاههای دانشگاه حمله کردند

تظاهرات واشنگتن ارتباط تلفنی ایران و خارج را مشکل کرده

در صفحه ٤ ستون هشتم

حتی هنگ‌کنگ را نباید دست کم گرفت

فردا ایران باید هرچه بیشتر «گل» بزند!

۳ مهره کارساز تیم ایران احتمالا فردا در زمین نخواهند بود
درصفحه ۱۰

تشکیل دوره فوق دیپلم برای ۱۰ هزار معلم

در صفحه ٤ ستون نهم

سرما وسیل در خوزستان ۱۱ نفر را کشت!

★ ۹ نفر در حوادث رانندگی جاده‌ها کشته شدند
در صفحه ٤

جبهه امتناع پیشنهاد سقوط رژیم انور سادات را کرد

★ مخالفت با سفر سادات به اسرائیل در جهان عرب اوج می‌گیرد

★ کارتر اعلام کرد سفر سادات به اسرائیل به موفقیت کنفرانس ژنو کمک میکند
در صفحه ۲ ستون اول

٤ فیلم سینمایی امشب و فردا

بررسی فیلم‌های سینمایی که طی امروز و فردا از تلویزیون پخش می‌شود، همراه برنامه های امروز تاشنبه تلویزیون در صفحه ۲۸ چاپ شده است.

توصیه هایی برای حفظ جان شما در زمستان

زمستان‌های گذشته، حوادثی اتفاق افتاد که تاسف انگیز بود و غیر قابل جبران. از یکسو سرماو بوران چند جوان رادر کوهستان غافلگیر کرد و کشت و از سوی‌دیگر، چندین خانواده براثر مرگ عزیزانشان در حمام خانه، عزادار شدند. در دو گزارش صفحه ۵امروز، توصیه‌هایی برای حفظ جان شما بهنگام صعود در ارتفاعات و چگونگی استفاده از حمام خانه در زمستان شده است.

باکمال تاسف و تاثر درگذشت شادروان سردار فاخر حکمت راکه از خدمتگزاران صمیمی اعلیحضرت همایون شاهنشاه آریامهر بوده‌اند به‌اطلاع می‌رساند.
باکسب اجازه از پیشگاه مبارک همایونی مراسم تشییع فقید سعید ساعت ۸ونیم بامداد روز شنبه ۲۸آبان ماه جاری از مسجد عالی سپهسالار برگزار خواهد شد.
وزیر دربار شاهنشاهی
امیر عباس هویدا

بانهایت تاسف و تاثر درگذشت جناب آقای رضا حکمت (سردار فاخر) رئیس سابق مجلس شورایملی‌را که‌ازرجال نیک‌نام و همواره مصدر خدمات مهمه بوده‌اند باستحضار می‌رساند. مراسم تشییع رسمی جنازه فقید سعید ساعت ۹٫۵ صبح روز شنبه ۲۸ آبان از مسجد عالی سپهسالار برگزار خواهد شد.
جعفر شریف امامی

با نهایت تاسف و تاثر درگذشت جناب آقای رضا حکمت (سردار فاخر) رئیس سابق مجلس شورایملی‌را که‌ازرجال نیک‌نام و همواره مصدر خدمات مهمه بوده‌اندباستحضار می‌رساند. مراسم تشییع رسمی جنازه فقید سعید ساعت ۹٫۵ صبح روز شنبه ۲۸ آبان از مسجد عالی سپهسالار برگزار خواهد شد.
رئیس مجلس شورایملی ـ مهندس عبداله ریاضی

جناب آقای علینقی سعیدانصاری
ریاست هیات مدیره و مدیر عامل بنیاد نیکوکاری والاحضرت شاهدخت شمس پهلوی
انتصاب شایسته جنابعالی را به‌سمت اجودان‌کشوری شاهنشاه آریامهر تبریک گفته، موفقیت آنجناب را در راه خدمت به شاهنشاه آریامهر ازخداوند مسئلت دارد.
مهندس محمد باقر محمدی
مدیر عامل شرکت بنادر

جناب آقای مهندس بهرام داویدخانیان
هیئت مدیره وکارکنان بانک کار بااندوه فراوان ضایعه درگذشت مادر گرامیتان را تسلیت عرض و دوام عمر آنجناب وسایر بازماندگان فقیده سعیده را ازخدای بزرگ مسئلت می‌نمایند.

با نهایت تاسف وتاثر درگذشت ناگهانی عزیز از دست رفته شادروان فریدون کلانتری را باطلاع فامیل و دوستان می‌رساند.
مجلس ترحیم فقید سعید در تبریز برگزار گردید.
ضمنا مراسم یادبودی روزجمعه ۲۷ آبان‌ماه از ساعت ۳تا۷ بعداز ظهر درمنزل‌شخصی واقع درامیرآباد شمالی شیراز غربی خیابان هیات شماره ۲۱ منعقد خواهد شد.
خاندان کلانتری و خانواده‌های وابسته

جناب آقای بهرام داویدخانیان
با کمال تاسف وتاثر مصیبت وارده فوت مادرگرامی را از طرف خود وکارکنان مرکز طبی کودکان تسلیت عرض می‌نماید بقای عمر وتوفیق جنابعالی را آرزومندم.
دکتر رضا معظمی

آگهی افزایش سرمایه سیمان گرگان و مازندران (شرکت سهامی عام)
بقیه در صفحه ۱۹

استخدام لیسانسیه آمار
بقیه در صفحه ٥

استخدام مهندس برق و مکانیک
شرح در صفحه ۲۶

آگهی استخدام تکنیسین ساختمان نقشه‌کش و نقشه‌بردار
در صفحه ۲۶

آگهی استخدام سازمان منطقه‌ای بهداری و بهزیستی استان اصفهان
بقیه در صفحه ٥

شاتوشامپو
شامپوی تخم مرغی، خانوادگی وتهیه شده ازمواد طبیعی با پ هاش ۷ـ هر روز موی خود را با شاتو شامپو بشوئید. تلفن ۸۹۰۷۳۷ ـ ۸۹۶۲۵٤

قابل توجه کارفرمایان
بمنظور احتراز ازمطالبه مجدد حق بیمه های پرداختی به بانکها لازم است پس‌از پرداخت حق بیمه بلافاصله نسخه چهارم رسید بانك (نسخه مخصوص شعبه تامین اجتماعی) راتسلیم ناحیه بهداری و بهزیستی (شعبه سابق‌تامین اجتماعی) نمایند تا از پرداخت حق‌بیمه مطلع و درمحاسبات مربوط منظور گردد.
م‌الف ۱۹۳۰۸
صندوق تامین اجتماعی

دانشگاه بوعلی
قابل توجه داوطلبان شرکت در آزمون ورودی دوره های دانشوری مجتمع محیط زیست‌ومنابع طبیعی
دانشگاه ابوعلی سینا
بقیه در صفحه آخر

مبلیران
بزرگترین نمایشگاه مبلیران
در بلوار پهلوی میدان ارامنه کمی بالاتر از میدان مخبری
افتتاح شد تلفن ۲۲٦٤٦٦
محل فروش کلیه طرحهای جدید در خیابان فرح
کمی بالاتر از تخت طاوس تلفن ۸٤۳۱۸۴

اطلاعیه بانک عمران
بمنظور تشویق هموطنان عزیز به‌پس‌انداز بانك عمران حساب جدیدی به نام «اندوخته پرثمر» ایجاد نموده که از هر لحاظ متضمن منافع استفاده کنندگان از این حساب میباشد. خدمات جالب‌توجهی به دارندگان این حساب داده شده که‌قسمتی از خدمات مزبور شامل حواله مرتب ارز برای تحصیل فرزندان و بستگان صاحبان حساب در خارج از کشور و خرید ارزمسافرتی بدون دریافت هیچگونه کارمزد میباشد. درعین حال بموجودی حساب‌مزبورحداکثر بهره «مصوبه بانك مرکزی ایران که فعلا ۸٪ میباشد پرداخت می‌گردد. پس‌انداز کنندگان در این حساب میتوانند در مواقع ضروری ازوام‌های بانك نیز استفاده نمایند، باضافه‌دارندگان این‌حساب میتوانند بکلیه شعب بانك عمران‌درسراسر کشور برای دریافت وجه مراجعه‌نمایند.
بانك عمران اطمینان دارد که با تشکیل حساب اندوخته پرثمر تسهیلات بی‌سابقه‌ای برای هموطنان عزیز فراهم ساخته و این‌حساب مورد استقبال عموم قرار خواهد گرفت.

باران ستاره‌ها
از دوشنبه آینده
کاباره جزیره
ستاره‌باران میشود
کاباره جزیره
با مدیریت جدید خارجی زیباترین وشادترین شبهارا برای‌شما تدارك دیده است.
منتظر خبرهای خوب ما باشید
تلفن ۱۲ـ۹٤۱۷۱۱

تغییر محل
شرکت ساختمانی ریکان
با مسئولیت محدود
از محل سابق به خیابان عباس‌آباد بین فرح و پاشائی شماره ۱۷٤ طبقه دوم انتقال یافت.

اطلاعیه
شرکت تجارتی ایران و اشکودا
بدینوسیله باطلاع می‌رساند که فروشگاه لوازم یدکی این شرکت بعلت کنترل سالیانه موجودی و سفارشات انبار از تاریخ ۱۲ آذر ماه الی ۲ دی‌ماه به مدت ۲۱ روز تعطیل می‌باشد.

دانشگاه صنعتی آریامهر
آگهی مسابقه ورودی فوق‌لیسانس (M.S) در رشته مهندسی
شرح در صفحه ۲۳

آگهی انتخاب دستیار مقیم آنستزیولوژی دانشگاه تهران
شرح در صفحه ۲

آگهی پرداخت سرمایه تعهدی سیمان گرگان و مازندران شرکت سهامی عام ثبت شده به‌شماره ۲۰۹۷۵
بقیه در صفحه ۲۳

سادات - اسدآخرین تحولات خاورمیانه را بررسی کردند

مخالفت شدید باسفرسادات به‌بیت‌المقدس آغازشد

★ کارتر: سفر سادات به اورشلیم گامی تازه‌در راه بازگشایی کنفرانس ژنو است .

دمشق- خبرگزاری فرانسه- پرزیدنت انور سادات و ژنرال حافظ اسد رئیس جمهوری سوریه دیشب در حساس‌ترین لحظات تاریخ جهان عرب آخرین تحولات اوضاع خاورمیانه را مورد بررسی قرار دادند گفتگوهای روسای جمهوری دوکشور که درپشت درهای بسته اقامتگاه حافظ اسد انجام شد هفت ساعت بدرازاکشید ودر پایان هیچگونه اعلامیه‌ای انتشار نیافت. سادات و حافظ اسد هنگامی‌که جلسه‌را ترک می‌گفتند از هرگونه اظهاری به خبرنگاران خودداری کردند. رئیس‌جمهوری مصر امروز دمشق‌را بسوی قاهره ترک می‌کندو احتمال می‌رود قبل‌از عزیمت ازپایتخت سوریه یک بار دیگر با حافظ اسد دیدار و گفتگو کند .

یک مقام رسمی در دمشق اظهار داشت که‌گفتگوهای سران دوکشور پیرامون همبستگی محکم اعراب ونتایج آن‌در برقراری یک‌صلح عادلانه که براساس تخلیه‌سرزمین های اشغالی وشناسائی حقوق فلسطین استوار باشد، دور میزند. مقام رسمی اضافه کرد درمذاکرات دوجانبه دیدار آینده پرزیدنت انورسادات از اورشلیم مطرح‌نشد. اما ناظران آگاه اظهار داشتند که‌این مسئله بدون شک مورد بررسی قرار گرفته است. رئیس جمهوری مصر تاکید کرده است‌که هدفش ازدیدار با رهبران اسرائیل مذاکره درباره‌اوضاع خاورمیانه‌یاامضای قراردادجداگانه صلح بااسرائیل نیست بلکه می‌خواهد مذاکرات‌خاورمیانه را از بن‌بست خارج سازد وبه اسرائیلی‌ها ثابت کند که اعراب خواستار صلح واقعی در منطقه هستند. پرزیدنت حافظ اسد همچنان درباره لزوم بازگشائی کنفرانس‌ژنو باحضور نمایندگان همه کشور های درگیر و سازمان آزادی‌بخش فلسطین پافشاری می‌کند وعقیده دارد که اعراب باید یک جبهه نیرومند در برابر اسرائیل‌تشکیل دهند .

انتقاد از سادات

همزمان با دیدار رئیس جمهوری مصر بسیاری از کشورها ومحافل سیاسی جهان عرب دیپلماسی جدید سادات را بشدت بباد انتقاد گرفته‌اند .

در بیروت بسیاری از موسسات فرهنگی درقسمت غربی پایتخت که‌اکثریت ساکنان آن‌را مسلمانان تشکیل می‌دهند بعنوان اعتراض علیه دیدار رهبر بزرگترین‌کشور جهان عرب از اسرائیل دست باعتصاب زده‌اند .

درمیان فلسطینی‌ها گواینکه هنوز سازمان آزادی بخش فلسطین بطور رسمی درباره دیپلماسی جدیدسادات سکوت کرده‌اما جناح‌های تندرو ازجمله جبهه خلق‌ابتکار رئیس جمهوری مصررا محکوم کرده‌اند. ابوصالح یکی از مبارزان جناح طرفدار شوروی دیشب درپیروت‌تاکید کردکه تصمیم پرزیدنت سادات به‌دیدار از اورشلیم ستیزه‌جوئی آشکار باآرمان اعراب وفلسطین است.وی از قشرهای عرب خواست خودرا برای مقابله‌باتوطئه‌ای که‌برا ی‌ازبین بردن آرمان فلسطین چیده شده است آماده کنند .

جبهه امتناع عرب دیشب از نیروهای ناسیونالیست و ترقیخواه عرب خواست که رژیم مصررا واژگون کند.

امتیازات جدید

«جبهه امتناع» دراعلامیه‌ای که دیشب در بیروت انتشاریافت‌اظهار عقیده‌کرده‌است‌که نیروهای‌ناسیونالیستی وترقیخواه درداخل وخارج مصر باید رژیم مصر را از پای درآورده و مانع آن شوند که سادات امتیازات جدیدی‌که اسرائیل بدهدویک قرارداد آشتی‌باصهیونیست دشمن امضاء کند این نیروها باید خودرا برای‌واژگون کردن سریع رژیم «خیانت‌پیشه» آماده کرده و یک رژیم ناسیونالیستی ترقیخواه درمصر بوجود بیاورند .

شبکه تلویزیونی « سی .بی. اس» امریکا دربحبوحه تحولات مربوط به امکان سفرانورالسادات به‌اسرائیل مصاحبه اختصاصی‌خبرنگار خود بارئیس جمهوری مصر را پخش کرد. این تصویر از سادات درجریان پخش این مصاحبه برروی پرده‌های تلویزیونی امریکا مخابره شده است . عکس‌رادیوئی آسوشیتدپرس

در لیبی دیروز تظاهرات عظیمی برای محکوم‌کردن سیاست جدید سادات برگزار شد .

در عمان شورای اسلامی اردن تصمیم پرزیدنت سادات را به دیدار از اورشلیم محکوم کرد و اعلام داشت‌که رئیس جمهوری مصر بااین اقدام عملا اشغال بیت‌المقدس را از جانب صهیونیست‌ها برسمیت‌میشناسد.

عراق نخستین کشور عربی است که بنام «شهیدان عربی» که‌در میدان‌های جنگ جان خودرا از دست‌داده‌اند ابتکار رئیس جمهوری مصر را محکوم کرده است .

روزنامه‌های کویت تصمیم سادات را بدیدار ازمناهیگین محکوم کرده ونوشته‌اند که‌صهیونیسم جهانی از این فرصت تاریخی برای قانونی نشان دادن اشغال سرزمین های عربی سود خواهد جست .

عربستان سعودی و یاسرعرفات رهبر سازمان آزادی‌بخش فلسطین هنوز مهر سکوت برلب زده‌اند.

پرزیدنت سادات هنگامی‌که عرفات درقاهره بسرمی‌برد درپارلمان آن‌کشور آمادگی خودرابرای دیدار ازاورشلیم اعلام کرد. یک گزارش حاکیست که دعوت رسمی از سادات برای سفر به اورشلیم امروز به‌عمل خواهد آمد.

ستایش کارتر

در واشنگتن پرزیدنت جیمی کارتر در یک مصاحبه مطبوعاتی اظهار داشت که بادیدار سادات از اورشلیم یک‌گام جدیددرراه بازگشائی کنفرانس ژنو برداشته‌خواهد شد. کارتر گفت هنوز بدرستی معلوم نیست که سفر رئیس جمهوری مصر به‌اورشلیم چه پیامدهائی به دنبال خواهد آورد اما درهر حال پرزیدنت سادات بیک اقدام فوق‌العاده جسورانه دست زده است .

در اورشلیم بسرعت مقدمات یک استقبال پرشکوه از پرزیدنت سادات فراهم می‌شود ویک کمیسیون ویژه برای تدارک مقدمات پذیرائی از رئیس جمهوری تشکیل شده است .

دیروز در تل‌اویو هنگام گشایش سمپوزیوم صلح خاورمیانه‌که‌ازسوی سردبیرمجله‌اسرائیلی «نیو اوت‌لوک» برگزار شده نام پرزیدنت سادات با کفزدنهای پر شور حاضران استقبال شد .

سادات ضمن پیامی که‌برای سمپوزیوم فرستاده اظهار امیدواری کرده‌که بحث این سمپوزیوم امکان خواهد دادکه واقعیت زنده ملت فلسطین وحق این‌ملت بداشتن یک کشور مورد تائید قرار گیرد این تنها راهی است که گفتگوهای اعراب واسرائیل را به‌ثمر خواهد رسانید. سادات درعین حال اولین رهبر یک کشور عربی است که به یک سمپوزیوم اسرائیلی تبریک گفته‌است .

سردبیر مجله «نیو اوت‌لوک» هفته گذشته بوسیله یک روزنامه‌نگار امریکائی‌پیامی‌بعنوان سادات‌فرستاده‌بود.

بسیار وحشتناك

- پرزیدنت سادات ضمن مصاحبه‌ای با بنگاه سخن پراکنی کانادا گفت برای دستیابی بیك صلح پایدار به اسرائیل میرود زیرا درگیری یك جنك جدید بین اعراب و اسرائیل «بسیار وحشتناك» خواهد بود .

رئیس جمهوری مصر در پاسخ خبرنگار کانادائی که پرسیده آیا خیال می‌کندکه گفتگوهایش با سرسخت‌ترین حکومت تاریخ سی‌ساله اسرائیل باموفقیت روبرو خواهدشد گفت از حکومت ها یا قدرتهای بزرك بیمی ندارم و برای‌هر کاری آماده‌ام و برای دستیابی به‌صلح نزد آنها خواهم‌رفت.

تردید موشه‌دایان‌نسبت به‌موفقیت سفر سادات

تل‌اویو - خبرگزاری فرانسه - موشه دایان وزیرامور خارجه اسرائیل‌در یک مصاحبه‌مطبوعاتی گفت اسرائیل باید به آنچه که پرزیدنت سادات با ما درمیان خواهد نهاد یک پاسخ کامل بدهد ولو اینکه او خواستار چنین پاسخی نباشد.

دایان اضافه کرد: من خود رابرای دیدار رئیس جمهوری مصر آماده می کنم واز خود می پرسم ماهیت پاسخی که باید به پرزیدنت سادات‌داده شود چگونه باید باشد. در هر صورت جوانب پاسخ ما محدود خواهد بود . رئیس جمهوری مصر تاکیدکرده‌است که برای‌مذاکره در باره یک‌صلح جداگانه و یاگفتگو بنام کشور های عربی باورشلیم نمی آید بلکه میخواهد «تز» های خودرا با ما در میان گذارد: یعنی باید اسرائیل همه سرزمین‌هائی‌را که‌در جنگ شش روزه اشغال کرده‌است تخلیه کند وتاسیس یک کشور فلسطین را برسمیت بشناسد بنابراین گفتگو های‌اصلی در ژنو صورت‌خواهد گرفت واسرائیل طرحی برای‌امتیازهائی که حاضر است به اعراب بدهد به کنفرانس تسلیم خواهد کرد.

وزیر خارجه اسرائیل از تصمیم پرزیدنت سادات به دیدار از اورشلیم اظهار شگفتی کرد و گفت‌هرگز انتظار نداشتم یک شخصیت عربی در چنین شرایطی از کشور ما دیدن کند. دایان در عین‌حال گفت‌مردد است‌که آیا سفرسادات به اورشلیم ثمربخش‌خواهد بودیانه .

دایان در پایان گفت اسرائیل با دیدار سادات از اورشلیم در بن‌بست قرار نخواهد گرفت. مابرگ های برنده زیادی در دست داریم و اگر کنفرانس ژنو شکست بخورد میتوانیم بخانه خود بازگردیم وسالها بیمان وضعی که طی ده سال اخیر بسر برده‌ایم زندگی کنیم.

قاتل «قباش» در ابوظبی گردن زده شد

ابوظبی - آسوشیتدپرس - یک جوان فلسطینی که چندی پیش باتهام قتل وزیر مشاور امورخارجی‌امارات‌متحده عرب بازداشت شده بود دیروز در ابوظبی اعدام گردید.

طبق خبری که در روزنامه نیمه دولتی الاتحاددرابوظبی به چاپ رسیده معدوم که «محمد خالد» نام داشته و ۱۹ ساله و فلسطینی بوده روز سه‌شنبه گردن زده شده است.

یکی از دادگاههای امارات متحده عرب قبلا تشخیص‌داده بودکه محمد خالد بعنوان‌قاتل «سیف بن‌قباش» وزیر مشاور امور خارجی امارات متحده عرب مستحق مجازات مرگ بوده‌است.قباش روز ۲۵اکتبر گذشته به قتل رسیده است.

از طرف دیگر روزنامه السیاسه گزارش داد که یکی‌از رایزنان سفارت انگلستان در یمن شمالی مدت کوتاهی از ناپدید شدن آشپز شخصی وی‌در صنعا جان سپرده‌است.

کوماندوهای فلسطینی ۲۰ نظامی اسرائیلی را بقتل رساندند

بیروت- خبرگزاری فرانسه- جبهه خلق برای آزادی‌فلسطین در بیروت اعلام داشت ۲۰ از نظامیان‌اسرائیل‌در کمین‌گاهی که کماندوهای‌فلسطین‌در سرراه آنها ایجاد کرده بودند کشته شدند.

سخنگوی جبهه خلق برای آزادی فلسطین وابسته به جرج حبش گفت رزمندگان فلسطین در نزدیکی مرزهای لبنان وارد خاك اسرائیل شده یک‌اتومبیل ویک کامیون سرباز اسرائیلی‌را زیر آتش گرفته ۲۰ سرباز و افسر اسرائیلی را کشته ودو وسیله نقلیه نظامی را منهدم کرده‌اند.

در اورشلیم سخنگوی‌نظامی اسرائیل گزارش جبهه خلق را درباره کشته شدن ۲۰ افسرو سرباز اسرائیلی تکذیب کرد.

در تل‌آویو یک منبع آگاه اظهار داشت که ژنرال«و ایزمن» وزیر دفاع اسرائیل در یک حادثه اتومبیل در راه‌اورشلیم وتل‌آویو زخمی شده است .

۵۵۰ تن از سپاهیان اتیوپی بدست سربازان سومالی قتل‌عام‌شدند

خروج هزاران مستشار روسی ازسومالی آغازشد

هواپیمای متعلق به (آئرو فلوت) هواپیمایی دولتی شوروی) راه کشورشان‌را در پیش گرفتند. اینها بطور عمده از جمله کسانی‌بودند که سالها قبل در روز های گرمی روابط دوکشور از شوروی به سومالی رفته بودند.

سومالیایی ها که آشکارا از بازگشت روسها شادمان بنظر می‌رسیدند روز گذشته از فرصتی که بدست آورده بودند استفاده کردندتابرای آخرین‌بار رفتار خفت‌آوری با شورویها نشان دهند.

ادامه جنگها ی‌شدید

از سوی دیگر - تجزیه طلبان محلی و سومالیایی که برای جدا کردن منطقه اوگادن از اتیوپی نبرد می کنند دیروز گزارش دادند که جنگهای‌سخت دردنباله کارزاری که از چهار ماه پیش درشرق‌صحرای‌اوگادن آغاز شده است ادامه‌دارد.

چریکهای تحت حمایت ارتش سومالی که‌هم‌اکنون کنترل بیش‌از ۹۰ درصد از اوگادن را در دست دارند مدعی هستند که ۱۴۰ نفر از سپاهیان دولتی اتیوپی را در جنگی‌در۱۸ کیلومتری شهر قدیمی «حرار» از پادر آورده‌اند. حرارکه به سبک شهر های قدیمی اطراف آن را حصار هایی فرا گرفته یکی از دو شهر سوق - الجیشی و مهمی است که در شمال بخش خاوری صحرای اوگادن قرار گرفته‌اند و تصرف آنهابرای چریکهای تجزیه طلب سومالیایی لازم است تا بتوانند پیروزی هایی را که تا کنون بدست آورده‌اند کاملتر کنند.

موگادیشو - یونایتدپرس- نیرو های سومالی دیروز مدعی شدند که ۵۵۰ نفردیگر از سپاهیان اتیوپی‌رادرجنگ اوگادن قتل عام کردند .از طرف دیگر دولت سومالی اعلام کرد که اولین دسته‌از چندین هزار نفر مستشاران و کارشناسان شوروی که دستور اخراجشان صادر شده است بازگشت خود را به کشورشان آغاز کرده‌اند. طبق دستوری که از طرف دولت موگادیشو داده شده است تکنیسین ها و کارشناسان روسی بایدظرف یک هفته خاک سومالی را ترک کنند.

گزارشی که دیروز در روزنامه «داناب» ارگان‌جبهه آزادی بخش غرب سومالی به چاپ رسیده حاکی است که اخیرا در غرب صحرای اوگادن ، در ناحیه‌ای بنام «گورا» ۲۰۹نفر از سربازان ارتش اتیوپی در کارزاری سخت به قتل رسیده‌اند . طبق این گزارش روز ۱۳ نوامبر جاری نیز بیش از ۲۰۰ نفر دیگر از سربازان اتیوپی در همان ناحیه‌کشته شده بودند و علاوه بر این ۱۵۰ نفر دیگر از آنان هم چهار روز قبل در جبهه «حرار» در جریان نبردها کشته شده‌اند.

در موگادیشو دیروزاولین گروه روسهای اخراج‌شده که از ۱۱۷ نفر تشکیل می‌شدند و اکثرا از بستگان کارشناسان غیر نظامی شوروی بشمار میرفتندبایک

به پیشگوئی منابع صنعت‌نفت آمریکا :

بهای نفت‌اوپک ممکن‌است تا۱۵درصد افزایش یابد

هوستون- آسوشیتدپرس منابع صنعت نفت امریکا دیروز دراشنگتن پیشگوئی کردند که اگر ایجادافزایش جدیدی در قیمت نفت صادراتی اوپک ماه آینده در کنفرانس وزیران این سازمان مورد تصویب قرار گیرد بهای هر گالن بنزین و نفت سفید برای مصرف‌کننده امریکائی از ۱تا۳سنت گرانتر خواهد شد .

درحالیکه ۱۳ کشورعضو اوپک خودرابرای‌کنفرانسی آماده میکنند که قرار است روز ۲۰ دسامبر آینده در کاراکاس تشکیل شود . شواهد و گزارشهایی از خاورمیانه به‌واشنگتن‌رسیده است که نشان میدهدکشور های عمده صادرکننده نفت (اعضای اوپک) ممکن‌است ۵ تا ۱۵ درصد دیگر برقیمت نفت خام صادراتی خود علاوه کنند.

درامریکا اغلب‌کارشناسان ومقامات صلاحیتدار نفتی پیش‌بینی میکنند که افزایش جدید قیمت نفت اوپک بصورتی که در کاراکاس مورد تصویب قرار خواهد گرفت ۵ درصد خواهدبود. این اندازه افزایش در قیمت نفت خام درواقع منعکس کننده یا جبران کننده تنزلی خواهد بود که این اواخر در ارزش دلار امریکائی ، یعنی ارزی که پرداختهای شرکتهای نفتی به ممالک عضو اوپک بوسیله آن صورت می‌گیرد، بشمار خواهد رفت .

در واشنگتن دیروز «جی.سی.برتون» مدیر تدارکات نفت خام شرکت «استاندارد اویل آف‌ایندیانا» پیشگویی کرد که به ازای ۵ درصد افزایشی که گفته میشود در قیمت نفت خام صادراتی کشورهای گروه اوپک بعد از ۲۰ دسامبر آینده پدید خواهد آمد ، بین یک تا سه سنت و در هر گالن برقیمت بنزین و سایر فرآورده‌های تصفیه شده نفت در آمریکاافزوده خواهد شد.

نظریه انقلابی دو دانشمند انگلیسی :

امراض وا نیرداری چون وبا و طاعون از جو کیهانی بزمین رسیده‌اند

لندن - آسوشیتدپرس - پیدایش حیات در روی زمین ممکن است ارمغانی بوده باشد که از فضای کائنات به زمین رسیده است وبنابراین میکرب ها ،یا ویروس هایی که‌ظهور امراض واگیری بزرگی چون آنفلوآنزا ،وبا ویا طاعون‌را سبب میشوند هنوز هم می - توانند از فضای کیهانی به زمین تجاوز کنند . آنچه که گفته شد بیان نظریه‌ای است که از طرف دو تن از برجسته ترین دانشمندان نجوم بریتانیا اظهار شده است .

این دو دانشمند که یکی « سرخودهویل» و دیگری چاندراویکراماسینگ » هستند فرضیه جدیدشان را درباره پیدا شدن زندگی در زمین‌ضمن مقاله‌ای بیان کرده‌اند که‌امروز در شماره‌جدیدمجله« نیوساین تیست» در لندن به چاپ رسیده است.

طبق نظر این دو دانشمند سرشناس‌ستاره شناسی‌انگلستان تشکیل و تکوین مولکول‌های اساسی حیات و موجودات زنده درآنچه‌که باصلاح(سوپ ابتدائی) یعنی شکل‌ابتدایی‌کره زمین نام داشته صورت نگرفته بلکه مکنن فعل وانفعالاتی که باعث پدید آمدن مصالح بنیادی حیات گردیده در قلب و هسته و همچنین‌در نواحی دم‌ستاره های دنباله‌دار قرار داشته است .

فرضیه دو دانشمند حکایت از این داردکه در حدودچهار میلیون‌سال‌پیش‌ممکن‌است ستاره دنباله داری با کرمزمین تصادم کرده و بدنبال سقوط آن ارگانیسم های ابتدایی‌که‌تکامل و پیدا شدن جانداران بعدی‌و کامل‌تر را به ارمغان آورده‌اند بر روی زمین ظهور کرده‌اند.

دو دانشمند مذکور نتیجه گیری کرده‌اند که اگر فرضیه آنان مورد تایید علم قرارگیرد در این صورت نظرآنهاازجنبه های زیست شناسی و پزشکی و حتی اجتماعی‌مفاهیم ونتایج بسیار بزرگ و وحشتناکی خواهدداشت‌چون درضورتی که واقعا زندگی براساس این فرضیه در زمین‌آغاز شده‌باشد نمی توان انتظار نداشت که از این پس نیز موادو مصالح جدید بیولوژیکی (از قبیل میکرب ها، ویروس ها و یا مولکول های آلی گوناگون) از بقایای ستاره های‌دنباله‌دار تکه‌تکه‌شده کماکان‌به‌زمین‌خاکی ما برسند و محیط زیست بشر را مورد تجوز قرار دهند.

تروریست ها دفتر نمایندگی هواپیمایی هنددر کوالالامپور را منفجر کردند

کوالالامپور - خبرگزاری فرانسه - انفجاریك بمب‌ساعتی که گفته میشود ممکن است بوسیله‌اعضای گروه‌تروریستی هندی‌الاصل بین‌المللی،موسوم به «آنادامرك» کار گذاشته شده بود دیروز قسمتی از بنای دفتر نمایندگی هواپیمایی هند را در کوالالامپور ، پایتخت کشور مالزی ویران کرد .

بمبی که منفجرشددرلگنچه دستشویی طبقه چهاردهم‌آسمان خراشی که دفتر نمایندگی هواپیمایی هندی (ایرایندیا اینترنشنال)در آن قرار گرفته است پنهان شده بود . براثر این انفجار تمام آسمانخراش محل حادثه به‌لرزه درآمد و بسیاری از جام شیشه ها در پنجره ها و تعداد زیادی از وسایل و تجهیزات برقی در آشپزخانه‌ای‌که مجاوردستشوئی بود معدوم گردید.طبق گزارش پلیس محلی بمبی که در این ماجرا مورد استفاده تروریستها قرار گرفت ظاهراحامل ٤ کیلو ماده منفجر شونده «تی-ان-تی» بوده است . پلیس هندو مالزی سرگرم تحقیق هستند تا روشن شود که آیا حتما رابطه‌ای بین انفجار دیروز و گروه تروریستی هندی و بین-المللی «آنادامرك»وجود داشته است یا خیر .

مفقود شده

کیف مشکی زنانه محتوی کیف پول چند قطعه عکس صاحب کیف، رونوشت شناسنامه و کلیه لوازم آرایش و عینک طبی در حوالی نیکنام در یک ماشین ژیان آبی گمشده یابنده می تواند پول‌موجودرابرداشته وبقیه را به‌آدرس فرح‌آباد ژاله خیابان بهبهانی کوچه جلالی پلاک۱۵ مستردارد.
آ- ۳٤۰۵۵

مجله محیط شناسی
مجموعهٔ پژوهشهای محیط شناسی
شمارهٔ ۷
ناشر : مرکز هماهنگی مطالعات محیط زیست
مرکز فروش: تهران خیابان ۲۱ آذر فروشگاه شمارهٔ ۱ کتاب

از چهار گوشه‌جهان

فرانسه وکیل مدافع گروه بادرماینهوف را به آلمان تحویل داد

پاریس - آسوشیتدپرس - بنابراعلام مقام های‌دولتی فرانسه «کلاوس کروسان» که متهم بشرکت در توطئه های گروه چریکی بادرماینهوف است دیشب چند ساعت پس از آن که یک دادگاه پاریسی در مورد تحویل او بدولت آلمان غربی رای داد، از زندان بیرون آوردهشد، وبا اتومبیل بمرز فرانسه - آلمان غربی برده شد.

دادگاه پاریس رای دادهبود که بنابر مقررات بین‌المللی تحویل مقصران خارجی فقط آلمان غربی میتواند کروسان را محاکمه کند. آلمان غربی مدعی است که کروسان در مقام وکیل مدافع گروه بادرماینهوف بین اعضای این گروه ، رابطه مخفیانه‌ئی برقرار کرده است.

چینی‌ها برونشیت را با سیگار درمان می‌کنند

هونگکونگ، رویتر- بنابراعلام خبرگزاری چین‌نو ، پزشکان استان هونان در چین مرکزی، سیگاری تهیه کرده‌اند که میتواند بیماریهای دستگاه تنفسی، از جمله برونشیت مزمن را درمان کند.

بنابرگزارش همین خبرگزاری این سیگار که در کانتون عرضه شده از آمیزه توتون وچند گیاه طبی ساخته شده است وتاکنون آنرا روی هفت‌هزار تن آزمایش کرده‌اند که در ۷۰ درصد موارد آزمایش، کاملا موثر واقع شده است.

خبرگزاری چین نو ، در گزارش خود تصریح کرده‌است که این کشف نتیجه تقریبا هفت سال پژوهش‌هایی است که‌در جریان آن پزشکان چینی، خصوصیات یک دوجین گیاه را بررسی کرده‌اند، و ۱۵۰ هزار شهادت در باره محاسن این علفها که در طب سنتی چین بکار می‌رود،گردآوری‌کرده‌اند

برای اعتراض به‌شرکت ملکه زیبائی آفریقای‌جنوبی

هند ، فیلی‌پین و اندونزی در مسابقه‌ملکه‌زیبائی شرکت‌نمیکنند

لندن، آسوشیتدپرس- سه زیباروی شرکت کننده در مسابقه ملکه زیبائی جهان، دیروز از این مسابقه کنارکشیدند.

این سه تن عبارتند از ملکه‌های زیبائی فیلی‌پین، هندو اندونزی که نسبت بشرکت ملکه زیبائی ۲۰ ساله افریقای‌جنوبی در مسابقه اعتراض کرده‌اند.

کشورهای فیلی‌پین، هند واندونزی از جمله کشورهائی هستند که نسبت بسیاست تبعیض نژادی افریقای جنوبی اعتراض دارند در حال حاضر، تعداد شرکت کنندگان در مسابقه ملکه زیبائی جهان که قرار است امشب برگزار شود به۶۹ تن کاهش یافته است.

٤۵ کارگر معدن در عمق ۳۶۶ متری زمین محبوس شدند

سئول ، یونایتدپرس - بنابر اعلام پلیس ، براثر بروز آتش‌سوزی شدیدی در یک معدن ذغال سنگ واقعدر ناحیه شرقی کره جنوبی چهل وپنج کارگر معدن در عمق ۳۶۶ متری‌زمین محبوس شده‌اند که هنوز زنده‌اند.

دراین حادثه همچنین ٤ تن کشته و سه تن مفقود شده‌اند.

پلیس گفت که یک مامور نجات که مجهز بدستگاه اکسیژن است بنزدیکی موضعی که چهل و پنج کارگر در آن محبوس مانده‌اند رسیده است یکی از این کارگران‌بپلیس گفته است که هوای محل‌ما نسبتا پاک است و فعلا مامی توانیم زنده بمانیم ولی بسیارگرسنه‌ایم.

آخرین خبرها حاکی است که تعداد کشتگان این‌حادثه به ٦ تن رسیده و عصر دیروز، پس از۲۲ ساعت تلاش ماموران نجات ٤۵ تن کارگر بدام افتاده نجات داده‌شده‌اند.

دراین معدن ۱۳۰۰ کارگر خدمت میکردند. علت آتش سوزی انفجار ترانسفورماتور برق بوده‌است.

عالیترین لوازم بهداشتی منازل
انواع وان - زیردوشی و دستشوئی در رنگها و طرحهای متنوع مرکز پخش - پهلوی بالاتر از میدان ولیعهد ساختمان اطباء طبقه پنجم شرکت سای تک
تلفن ۸۹۱۴۷۶

اکازیون آپارتمانهای فروشی کاملا نوساز در خیابان نفت
فقط ۲ دستگاه از آپارتمان های مدرن ۲ اطاق خوابه اسکلت فلزی خیابان نفت کوی‌یازدهم پلاك ۱۷٤ که در محیطی کاملا آرام و مشجر احداث شده باقی مانده است و با قیمت کاملا مناسب و عادلانه بدون واسطه فروخته میشود .
علاقمندان میتوانند همه روزه در تمام ساعات مستقیما به نشانی بالا مراجعه فرمایند .
مشخصات ساختمان : سالن پذیرائی و هال پارکت شده - اطاقهای خواب با کمد و موکت ممتاز - آشپزخانه باکفپوش مجهز به آسانسور، شوفاژ ، کولر ، فیش تلفن، فیش گاز ، پارکینك مسقف ،حیاط مشجر وسیع اشتراکی قابل استفاده برای تمام‌طبقات،انباری‌بزرك‌اختصاصی قابل استفاده برای سکونت خدمتکار .

آگهی
مجمع عمومی فوق‌العاده شرکت کارخانجات مفید (سهامی عام)روز سه شنبه ۸ر۹ر۲۵۳۶ساعت۱۰ صبح در محل کارخانه واقع در خیابان تهران‌نو- خیابان سی متری نیروی هوائی تشکیل خواهد شد . از صاحبان سهام دعوت میشود در روز و ساعت مذکور در مجمع حضور بهمرسانند .
دستور جلسه :
۱- استماع گزارش هیئت مدیره و بازرس اصلی راجع به لزوم افزایش سرمایه شرکت .
۲- اتخاذ تصمیم لازم در باب افزایش سرمایه شرکت .
شرکت کارخانجات مفید (سهامی‌عام)

آگهی
مجمع عمومی عادی شرکت کارخانجات مفید (سهامی عام) روز سه شنبه ۸ر۹ر۲۵۳۶ ساعت ۱۱ صبح‌درمحل کارخانه واقع‌درخیابان تهران‌نو- خیابان سی متری نیروی هوائی تشکیل خواهد شد از صاحبان سهام دعوت میشود در روز و ساعت مذکور در مجمع حضور بهمرسانند .
دستور جلسه :
۱- استماع گزارش هیئت راجع به تکمیل‌اعضاء هیئت مدیره .
۲- انتخاب اعضاء هیئت مدیره .
شرکت کارخانجات مفید (سهامی عام)

نتیجه‌قرعه‌کشی بلیطهای بخت‌آزمائی ملی مخصوص‌آبان
سری ۱۴۰۴ چهارشنبه ۳۶/۸/۲۵
برندگان یك‌رقمی
۶ باگوی آبی ۸ تومان
۶ باگوی قرمز ۱۲ تومان
برندگان جوایز دیگر
۸۵۳ برندگان ۵۰ تومانی
۳۲۶۱۶ برندگان ۱۰۰۰ تومانی
۵۳۹۵۰ برندگان ۲۰۰۰ تومانی
۱۸۰۱۰ برندگان ۳۰۰۰ تومانی
۵۲٤۰۰ برندگان ۴۰۰۰ تومانی
۳۰۲۵۸ برندگان ۵۰۰۰ تومانی
برندگان جوایز بزرگ ۱۰,۰۰۰ تومانی
۰۱۵۵۸۷ ۱۱۵۵۸۷
۲۱۵۵۸۷ ٤۱۵۵۸۷
برندگان جوایز ممتاز ۱۰۰,۰۰۰ تومانی
۳۱۵۵۸۷
برندگان جوایز ممتاز ۱۰۰ هزار تومانی باید تاساعت ۱۰ صبح روز چهارشنبه‌دوم آذر ۲۵۳۶ برای تعیین برنده ۷۰۰ هزار تومان پول خانه،۲۳۵ هزار تومان پول اتومبیل وبلیط سفردوردنیاباضافه۵۰هزار تومان برای خرید به بنگاه بخت‌آزمائی ملی مراجعه نمایند. برندگان جوایز ۳ هزارتومانی تا ۱۰ هزار تومانی نیز برای تعیین دومین قهرمان شانس‌که برنده ۳۰ هزار تومان پول نقد میشود باید تا همان روز و ساعت به بنگاه بخت‌آزمائی ملی مراجعه نمایند.

آگهی انتخاب دستیار مقیم آنستزیولوژی دانشگاه تهران
دانشکده های پزشکی دانشگاه تهران در سال جاری‌عده‌ای‌دستیار مقیم دررشته آنستزیولوژی‌ازبین دارندگان دانشنامه‌دکتری‌پزشکی از طریق امتحان شفاهی و مصاحبه میپذیرد،داوطلبان‌می توانندتاپایان وقت‌اداری روز یکشنبه۲۷ر۹ر۲۵۳۶ همه روزه باستثنای پنجشنبه و ایام تعطیل شخصا با درد ست داشتن مدارك زیرین جهت ثبت‌نام به امور هماهنگی گروه پزشکی واقع در خیابان پورسینا (خیابان شمالی دانشگاه) مراجعه نمایند .
۱- فتوکپی دانشنامه دکتری پزشکی یکبرك
۲- رونوشت یا فتوکپی شناسنامه یکبرك
۳- فتوکپی‌انجام خدمت وظیفه عمومی‌بامعافیت از آن یکبرك
٤- عکس ٤ × ٦ سه قطعه
۵- رسید بانکی بمبلغ یکهزار ریال بحساب «۹۳۳۷» در بانك رهنی شعبه مرکز بابت ثبت‌نام مصاحبه و امتحان شفاهی در روز دوشنبه - ۲۸ر۹ر۲۵۳۶ ساعت «۹» صبح انجام خواهدشد.
م‌الف ۱۹۶۷۷
دانشگاه تهران

ضرائب مالیاتی اصناف و صاحبان مشاغل آزاد تغییر میکند

★ **ضرائب مالیاتی صاحبان مشاغلی که درآمد آنها بیشتر شده ، افزایش‌می ـ یابد**

★ **ضرائب مالیاتی جدید تا یکماه‌دیگر اعلام میشود**

کار کمیسیون تعیین‌ضرائب مالیاتی‌که از چندی پیش‌تشکیل شده است دریکماه آینده‌پایان می‌یابد و پس از آن‌ضرائب مالیاتی سال ۲۵۳۶ انتشار خواهد یافت .

در ضرائب مالیاتی جدیدکه مبنای محاسبه مالیات اصناف صاحبان مشاغل ، شرکت هاو موسسات است تغییراتی در ضریب مالیاتی برخی‌ازمودیان داده میشود .این تغییر باحجم درآمد آنان متناسب خواهد بود .

همچنین گفته‌میشود ،ضریب مالیاتی صاحبان برخی‌ازمشاغل که دارای‌درآمد بیشتری‌شده‌اند افزایش داده خواهد شد .

تعداد مشاغل و صاحبان حرف که مشمول ضرائب مالیاتی هستند حدود یکهزار حرفه و شغل است .

درسال‌گذشته ضرائب‌مالیاتی گروهی از مشاغل افزایش‌یافت و دربرخی موارد‌نیز تغییراتی در مورد طبقه بندی مشاغل داده شد .

در ضرائب مالیاتی سال۲۵۳۶ که مأخذ مالیات سال ۲۵۳۵ مودیان مالیاتی است صرفنظر از تغییر ضریب ، در تفکیک مشاغل نیزتجدیدنظرتازه‌خواهد شد .

بررسی ضرائب مالیاتی‌سال ۲۵۳۶ از چند ماه پیش آغاز شده وجلسات کمیسیون‌تعیین ضرائب باحضور نمایندگان بانک مرکزی ، اتاق بازرگانی و صنایع و معادن ، اتاق اصنافو وزارت‌اموراقتصادی و دارائی‌تشکیل میشود.مطابق قانون های مستقیم ضرایب مالیاتی هرسال‌در این‌کمیسیون مورد بررسی و تجدید نظر قرار میگیرد ونسبت به تغییر ویا تثبیت آن تصمیم گرفته میشود .

سطح درآمد مودیان

براساس قانون مالیات ها، بانک مرکزی در مورد مشاغل و حرفه‌مختلف گزارشی تهیه میکند و در اختیار کمیسیون تعیین ضرایب مالیاتی‌قرار می دهد تا این‌کمیسیون از وضع درامد گروه های‌مختلف‌صنفی مطلع شود .

در این گزارش فعالیت ها وسطح درآمد مشاغل‌و اصناف در طول سال گذشته تجزیه‌و تحلیل شده وافزایش وکاهش و یا عدم تغییر سطح درآمد مشاغل وصنوف مشخص می‌ـ شود .

ضرائب مالیاتی درصدی از میزان فروش ، خریدویاسود مودیان است و برمبنای آن درآمد مالیاتی مودیان تعیین میشود .

در موردمودیانی که‌فروش آنها خدمات و دریافت‌دستمزد است درصدی‌ازوجود دریافتی آنان به‌عنوان مالیات‌تعیین می شود .

بنابراین حوزه های مالیاتی درصدی از فروش ، خرید ، سود و یا دستمزد دریافتی مودیان‌را تعیین و سپس بر اساس آن مبادرت به برآورد درآمدمشمول مالیات میکنند.

طبق قانون مالیات ها ،ضرائب مالیاتی در مورد مودیانی که مکلف به نگاهداری دفاترنیستند (مانند اصناف وصاحبان مشاغل آزاد و همچنین شرکت هاو موسساتی‌که دفاتر آنها ازسوی ممیزین وحوزه های مالیاتی مردود اعلام میگردد) اعمال میشود .

از این رو رقم مالیات اصناف بطور کلی طبق ضرائب مالیاتی تعیین میشود و در مورد صاحبان مشاغل‌نیز این‌ضرائب تعیین کننده مالیات آنهااست.

عدم تغییر مالیات برخی اصناف

یک مقام مسئول در این مورد گفت ضرائب مالیاتی سال ۲۵۳۶ مالیات‌آن‌دسته ازاصناف را که مالیات سال های ۳۱ ، ۳۲ ، ۳۳و ۳۴ آنان قطعی‌شده است تغییری نخواهد دادزیرا بموجب قانون مالیات های مستقیم مالیات قطعیت یافته‌یکی ازسالهای‌فوق‌مبنای‌تعیین‌مالیات سال بعدی نیز میباشدو مالیات اصناف بمدت پنجسال تعیین گردیده است .

بعبارت دیگر در صورتی‌که مالیات سال ۲۵۳۴ اصناف به صورت قطعی درآمده باشد حوزه های مالیاتی براساس‌آن نیز مالیات‌سال ۲۵۳۵ رامحاسبه و به مودیان مذکور اعلام خواهند کرد .

بهمین جهت ضرائب‌مالیاتی سال ۲۵۳۶صرفنظراز صاحبان مشاغل و موسسات‌و شرکت های مشمول‌این مقررات‌فقط‌در مورد مودیانی‌از اصناف‌اجرا میشود که درطول یکسال‌اخیر شروع بکار کرده و یا تغییر شغل داده باشند .

ضرائب مالیاتی‌سال ۲۵۳۶ پس از ابلاغ به حوزه های مالیاتی مبنای تعیین مالیات‌سال ۲۵۳۵ آنان قرار خواهد گرفت .

شهرداری کارخانه تولید کیسه زباله وارد میکند

هیچ یک از تولید کنندگان داخلی کیسه زباله تاکنون به آگهی مناقصه شهرداری‌پایتخت در زمینه خرید کیسه زباله بمنظورتوزیع آن با بهای‌نازل بین افراد کم در آمد پاسخ نداده‌اند. از همین رو مقامات شهرداری تصمیم گرفته‌اند در صورت ادامه امتناع تولیدـ کنندگان‌داخلی از فروش‌کیسه زباله ، خود اقدام به وارد کردن و نصب یک کارخانه تولید کیسه زباله کنند.

لسانی‌مدیر کل خدمات‌شهری شهرداری تهران امروز دراین زمینه به «اطلاعات» گفت:

برای مبارزه با ایجاد بازار سیاه کیسه های زباله ، مردم و بویژه طبقات کم در آمد می توانند از هر نوع کیسه نایلونی بجای کیسه زباله استفاده کنند. زیرا شهرداری میل ندارد شاهد وارد شدن اجحاف در این مورد به مردم باشد.کارشناسان اموراقتصادی نیز امروز دراین زمینه اظهار عقیده کردند که اگر تولیدـ کنندگان کیسه های نایلونی کوچک که اغلب نیز همان کارخانجات تولید کننده کیسه های زباله هستند بجای تولید کیسه های کوچک پلاستیکی که در اختیار فروشگاه های بزرگ قرار میگیرد، اقدام به تولید کیسه های زباله کنند؛

هم اکنون قیمت کیسه های مخصوص زباله که در رنگ های مختلف و بسته بندیهای گوناگون به بازار عرضه می شود بین ٦ تا١٦ تومان در نوسان است. قبلا بسته بندی های بزرگ زباله ۱۲ عددکیسه به‌قیمت٦٠ ریال‌و در بسته های کوچکتر ۲٤ عدد به قیمت٦٠ ریال عرضه میشد اما با بالا رفتن میزان تقاضا قیمت کیسه ها افزایش یافت.

ورود خدمتکاران خارجی محدود میشود؟

★ **دستمزد خدمتکاران خارجی گاهی تا ۳ هزار و ۵۰۰ تومان هم می‌رسد.**

بموجب گزارش خبرنگاران ما احتمال دارد ورود خدمتکاران زن و مرد و بطور کلی کارگران غیر متخصص و «غیراقتصادی» از کشورهای آسیائی بخصوص فیلیپین مورد تجدیدنظر قرار گیرد و تا اندازه‌ای محدود شود ، این احتمال از دو علت اساسی سرچشمه میگیرد:

۱ـ باتوجه به روندکنونی باید انتظار داشت که تاچند سال دیگر فقط در تهران نزدیک به هزاران خانواده، که زن و شوهر هر دوکار می‌کنند، نیازمند خدمتکار شوند. در حال حاضر ، این‌گونه خدمتکاران به‌ترتیب از فیلیپین ، بنگلادش ، پاکستان، هند، سری‌لانکا ، و تایلند به ایران اعزام میشوند. به‌این‌رقم‌سرسام‌آور باید حداقل پنجاه هزار خانوار را نیز اضافه کردکه براثر «چشم و همچشمی»نه تنها دو یا سه خدمتکاردارند بلکه به هرکدام‌ازآنهادستمزد های‌کلان، «خارج‌ازقرارداد» که گاهی تا پانصد دلار آمریکائی میرسد، پرداخت میکنند.

در حال حاضر ، حقوق یک خدمتکار فیلیپینی ۱۵۰ دلار، یک بنگلادشی بین ۸۰ تا ۱۰۰ دلار، وسری‌لانکائی اندکی بالای صد دلار امریکائی درقراردادهانوشته میشود، ولی اکثرا این کارگران پس از رسیدن به ایران و شروع به کاربیش از اینها دریافت میدارند و مسئول این وضع همان گروه «چشم و هم‌چشم‌باز» ایرانی هستند که سبب شده‌اند در روابط خانواده های ایران با خدمتکاران خارجی بحران‌بوجودآورد.

۲ـ علت دوم، آنست که گفته میشود: شبکه قاچاق و دزدی مستخدم‌های‌خارجی در تهران بوجودآمده‌است.

شنیده میشود که‌هم‌اکنون چند بنگاه ایرانی ، باکمک چندتن از فیلیپینی‌های سابقه‌دار بدنبال خدمتکاران تازه‌وارد هستند.

پس از آنکه خانواده‌ای خدمتکار خود رادرفرودگاه تحویل میگیرد ، «ماموران آژانس» نشانی او را پیدا میکنند و با «تازه‌وارد»تماس برقرارکرده ، به او اطلاع میدهند که حاضرند او را با حقوق و مزایای بیشتری در خانه‌دیگری بکاربگمارند، وسپس به او می‌آموزند چگونه و از چه راه‌هائی میتواند خود را از « قید » قرارداد خلاص کند.

مثلا اگر طبق قرارداد ، بعنوان «خانه‌دار» آمده ، از نگهداری بچه خودداری میکند و اگربعنوان نگهداری ازبچه‌ها آمده، دیگر دست‌به سیاه و سفید نمیزند ، بی‌تربیتی و درشتی میکند، بهانه‌درمی‌آورد، پول‌بیشتری میخواهد، شبها دیر به خانه برمیگردد و حتی دست به دزدی‌های کوچک میزند.

همه اینها به‌هدف عاصی کردن خانم خانه، رساندن کار به پلیس‌و سفارت‌فیلیپین، صورت میگیرد که سرانجام غالبا با پرداخت پول بلیط به خانواده شکایت‌کننده موضوع تمام میشود. بدون آنکه پروانه کار خدمتکار موردنظر باطل شود، و بدنبال این نقشه و برنامه است که خدمتکار آزاد شده در یک خانواده دیگر ، یا گاهی در یک کاباره ، باپول و مزایای بیشتری مشغول بکار میشود. «آژانس» مربوطه نیز حق‌العمل خود را از هردوطرف دریافت میکند.

خبرنگاران ما گزارش‌می دهند که شکایت‌هائی ازاین نوع وازسوی خانواده‌هائی که‌ازدست خدمتکاران‌خارجی به‌تنگ آمده‌اند به پلیس و اداره اتباع بیگانه و سفارت مربوطه بخصوص سفارت فیلیپین در ایران اخیرا افزایش یافته است .

بدیهی است که وزارت کار و اداره اتباع بیگانه حق دخالت در دعواهای بین خدمتکاران خارجی و خانواده‌ها راندارند واینکار در صلاحیت پلیس است و باین ترتیب باید گفت که‌یک دردسر تازه بر گرفتاریهای قبلی پلیس‌افزوده شده‌است.

محل ایستگاه دوم راه آهن تعیین شد

★ **تا پایان امسال ۵۰۰ کیلومتراز خطوط‌آهن کشور نوسازی‌میشود**

تا پایان سال جاری ۵۰۰ کیلو متر از خطوط آهن کشور نوسازی می‌شود . در این نوسازی استقامت ریل های راه آهن برای پذیرش بار بیشتر نیز افزایش می‌یابد .

هزینه نوسازی خطوط راه آهن برای هر کیلومتر معادل یك میلیون تومان است .دومین ایستگاه راه آهن تهران در جنوب ایستگاه فعلی و درجوار جاده آرامگاه ساخته میشود . ایستگاه دوم راه‌آهن اختصاص به مسافران قطار های جنوب‌و شرق کشور داده میشود .

دیروز خبرنگاران مطبوعات بهمراه مهندس بدیعی معاون فنی راه آهن از عملیات‌تعویض خطوط آهن بین ری وگرمسار بازدید کردند .

در این عملیات خطوط آهن قبلی که قدمت آنها به ٤٥ سال می‌رسد و در زمان رضا شاه کبیر در مسیر خط آهن تهران به شمال کشور کار گذاشته شده با خطوط جدید تعویض میشود.

معاون فنی راه آهن در گفتگوئی با خبرنگاران گفت : تا پایان سال جاری ۵۰۰کیلو متر از خطوط آهن کشورتعویض وبجای آنب خطوط جدید کـ. گذاشته میشود . هزینه کار گذاشتن هر یك کیلو متراز خطوط جدید بجای خطوط قبلی معادل یك میلیون تومان‌است.

بهسازی خطوط آهن کشور در سال آینده نیز ادامه‌خواهد یافت .

معاون راه آهن اضافه کرد: همزمان با بهسازی خطوط راه آهن، طرح دو خطه و برقی کردن شبکه‌سراسری راه‌آهن کشور نیز دنبال میشود . در اجرای این برنامه‌پیمانکاران فرانسوی برای دو خطه وبرقی کردن خط آهن تهران به‌بندر شاهپور وارد ایران شده‌اند ودر حال حاضر مرحله دوم مطالعات طرح دو خطه و برقی کردن‌خط آهن تهران به بندر شاهپور و نیز تهیه نقشه های‌اجرای‌این طرح شروع شده است .

مطالعات اجرای طرح فوق‌در اواخر برنامه ششم عمرانی کشور تمام میشود . همچنین مطالعات دو خطه و برقی کردن خط آهن تهران ـ تبریز و تهران ـ مشهد شروع شده است .

در برنامه آینده راه آهن گسترش ایستگاههای آن نیز منظور شده است و دومین ایستگاه راه آهن تهران در جنوب ایستگاه فعلی و درجوار جاده آرامگاه ساخته میشود . این ایستگاه اختصاص به مسافران مشهد و خرمشهر خواهد داشت و سایر مسافران راه آهن‌از ایستگاه فعلی‌حرکت خواهند کرد .

کارگاه ریل گذاری شرکت سهامی راه آهن ایران که در مسیر خط آهن‌تهران‌ـ گرمسار مشغول تعویض خطوط آهن است . بوسیله این کارگاه روزانه در حدود یك کیلومترازخطوط‌قدیمی راه آهن‌برداشته وبجای آنها خطوط جدید کار گذاشته میشود .

تصویب اعتبار برای طرح های تحقیقاتی

هیئت تامین اعتبار وابسته‌به شورای پژوهشهای علمی‌کشور دیروز به ریاست مهندس‌صفی اصفیاء وزیر مشاور وباحضور منوچهر گنجی وزیر آموزش‌و پرورش و سرپرست وزارت علوم و آموزش عالی و بهمن پارسا معاون پژوهشی وزارت علوم تشکیل شد و ٤٠ طرح پژوهشی مربوطبه علوم‌انسانی، علوم پزشکی ، علوم پایه و کشاورزی و دامپروری را که‌از دفتر ترویج و نظارت براجرای طرحهای پژوهشی ارائه شده بود رسیدگی کرد و اعتبارلازم در حدود۳۰میلیون ریال‌تصویب شد .

درمحافل ومجالس

ریاستی که در سال فقط نیم‌ساعت دوام دارد:

انجمن شهر، یا «پارلمان شهری» تهران، سه هیئت‌رئیسه روزانه، ماهانه و سالانه دارد، که هرکدام در مسیر وجهت بخصوصی انجام وظیفه می‌کنند.

هیات رئیسه روزانه انجمن شهررا آقایان رشیدنادرخانی، مهدی حریری طلوع، توحیدی اقدم، افشارپناه ورفیعی طاری تشکیل میدهند.

هیات رئیسه ماهانه انجمن، بهریاست دکتر علومی وبا عضویت منیژه اسعد رزم‌آراء ، افشارپناه، محمد رضاتقی‌زاده وحسین حسینی در محل حزب تشکیل میشود که نوعی «فراکسیون حزبی انجمن شهر» لقب گرفته است.

فراکسیون سالانه انجمن شهر نیز، هر سال درآبانماه بهریاست «آرام» و منشیگری محمدرضا تقی‌زاده و حسین حسینی تشکیل جلسه میدهد تا انتخابات هیات رئیسه انجمن شهر، یعنی هیات رئیسه روزانه را انجام دهد: اعضاء این هیات رئیسه، در سال، فقط حدود نیم ساعت‌برانجمن شهر ریاست می‌کنند و به محض آن‌که‌رئیس‌انجمن شهر و دستیارانش انتخاب شدند، صندلی‌های هیات رئیسه را ترک می‌کنند تا سال بعد، مجددا تشکیل جلسه بدهند و برای نیم ساعت‌دیگر، مسند ریاست را در اختیار بگیرند!

بی‌تفاوتی در تبریز «ذوب» میشود !

رحیم زهتاب‌فرد، نماینده پیشین مجلس شورای‌ملی ، و دبیر مسئول فعلی حزب در استان آذربایجان شرقی، اخیرا طی یک تماس تلفنی به محفل‌نویس‌گفت: جدا از هر دستور حزبی که برای اجرای صحیح آنها باید تلاشی پیگیر بکاربرده شود، چند ماهی است که بدنبال برنامه‌ی دقیق و چند مرحله‌ی، من و همکارانم میکوشیم تا «یخ» بی‌تفاوتی را در استان آذربایجان شرقی ذوب کنیم.

مسئولان امور حزب در آذربایجان شرقی می‌گویند: رحیم زهتاب‌فرد، از آغاز فعالیت‌های حزبی در این استان، چندین‌بار رودرروی مقامات استانداری قرار گرفته. انتقادات مردم را بطور صریح و بی‌پرده باآنها در میان گذاشته‌است. از جمله، چندی پیش در اجتماع مردم‌در باشگاه شهرداری گفت که یکی از علل مهم بی‌تفاوتی مردم، طرز برخورد و رفتار مسئولان دستگاههای اداری باآنهاست. به عنوان مثال‌وقتی کسی میخواهد بدهی خود را به دستگاههای دولتی بپردازد، باید ده‌دوازده روز به قسمت‌های مختلف مراجعه کند، ازکار وزندگی خود باز بماند ودر فاصله اتاق‌ها، سرگردان شود. باین حساب ناگفته پیداست کسی که بخواهد از دستگاه دولتی «طاب» خود را وصول کند، چه دردسرهایی درپیش خواهد داشت.

معلولین در کارگاه توانبخشی استخدام میشوند

افراد از کارافتاده‌ای که براثر شدت معلولیت قادر به دیدن‌آموزشی برای استخدام نیستند درمراکز حمایت شده توانبخشی استخدام میشوند

امروز «دکتر ایرج سیاستی» قائم‌مقام وزیر بهداری در انجمن توانبخشی به خبرنگار ما گفت در این مرکز اشخاصی پذیرفته میشوند که قادر به دیدن آموزشی در مراکز دیگر توانبخشی‌نباشند .وی افزود توسط معلولین در این کارگاه انواع کالا های ساخته خواهد شد و برای فروش دراختیار بازار آزاد و شرکتهای تعاونی گذاشته میشود .

معلولینی که‌سن آنهاکمتر از ۱۵ سال نباشد در این مرکز پذیرفته میشوند .

از این معلولین پولی دریافت نمیشود و برای‌کار آنان در کارگاه حقوق نیز تعیین شده است .

این مرکز در خیابان دولاب تاسیس شده و طی چند روز آینده افتتاح خواهد شد .

۲ مرکز روانبخشی

همزمان با افتتاح مرکز معلولین دولاب دو مرکز روانبخشی نیز در دونقطه تهران افتتاح خواهد شد.

اولین مرکز در نزدیکی میدان شاه رضا بناگردیده و ۱۵۰ بیمارسرپائی و بستری را جوابگو است در این مرکز معتادان نیز بصورت سرپائی معالجه خواهند شد.

روانپزشکی کودک دومین مرکزی است که کودکان روانی تا ۱۵ ساله را میپذیرد .

این مرکزکه با مدرن‌ترین وسائل جدید درمانی مجهز شد . قادر است تا ٦٠بیمار را بصورت سرپائی و بستری معالجه کند .

تبریکات

جناب آقای جهانپور عبداللهی
معاونت مالی و اداری اداره کل آموزش و پرورش کردستان .
بدینوسیله انتصاب شایسته آنجناب را تبریک عرض می‌نمائیم .
امیدواری ـ احمدی ـ نادری ـ خوش سیرت ـ جلالت‌ـ آصف تهرانی ـ شاملو

جناب آقای علوی
اداره آموزش ابتدائی آموزش و پرورش شمیران
انتصاب بجای جنابعالی را تبریک عرض مینمائیم .
امیدواری ـ احمدی ـ نادری ـ خوش سیرت ـ جلالت‌ـ آصف تهرانی ـ شاملو .

جناب آقای جهانپور عبداللهی معاونت مالی و اداری اداره کل‌آموزش‌وپرورش کردستان
انتصاب بجا وشایسته جنابعالی‌را تبریک عرض‌مینمائیم.
فرهت ـاهری ـ عسکریان ـ کنعانی ـ اسعدی ـ یحیائیان ـ پور ابتهاج ـ قاسم لوئی .
آ‌ـ۸۰۹۸

جناب آقای ناصر امین‌الهی
رئیس بخش‌یك‌شهرداری منطقه۷
ضمن تشکر و قدردانی از زحمات آنجناب با درایت و پشتکاری که در شما سراغ داریم امیدواریم که در راه‌پیشرفت و پیشبرد کارها همیشه موفق باشید وموفقیت‌روزافزون آن سرباز فداکار را در راه خدمت بمیهن عزیز وشاهنشاه آریامهر آرزومندیم و از انتخاب شهردار منطقه ۷ دکتر شیدنیا بینهایت متشکریم .
از طرف اهالی جوادیه ـحسین ارفع

جناب آقای عبدالعلی میرزائی
انتصاب سرکار عالی را بفرماندهی شهرستان سمنان تبریک میگوئیم .
عبدالحسین پورنصر . ابوالقاسم پورنصر . علی‌پورنصر
آ‌ـ۱۱۷٦۳

جناب‌آقای حاتمی
انتصاب بحق و شایسته جنابعالی را که از معتقدان صمیمی و صادق انقلاب شاه و ملت هستید بسمت معاونت آموزشی اداره کل آموزش وپرورش تهران صمیمانه تبریک میگوئیم و مطمئن هستیم که درسنگر جدید با ایمان هر چه بیشتر منشا خدمات ارزنده‌ای نسبت بشاهنشاه آریامهر و میهن عزیز خواهید بود .
منصور غیاثی ـ محمد الله‌وردی
آ‌ـ۳۳۹۲۲

جناب آقای سعیدمشیری
انتصاب بجا و شایسته جنابعالی را به معاونت مالی و اداری اداره کل آموزش و پرورش تهران تبریک گفته توفیق روزافزون شمارا از خداوند متعال خواهانیم .
حلیمه زری‌دوست ـ محسن زرعی
آ‌ـ۳۳۹٦۲

جناب آقای عینعلی سعیدانصاری
مدیریت عامل بنیاد نیکوکاری والاحضرت شاهدخت شمس پهلوی
باکمال مسرت و خرسندی انتصاب جنابعالی را بسمت آجودان شاهنشاه آریامهر تبریک‌عرض‌نموده موفقیت‌آنجناب رادر خدمت به شاهنشاه آریامهر وکشورمان ایران مسئلت دارد .
یاسوج ـ کارکنان بنیاد نیکوکاری والاحضرت شاهدخت شمس پهلوی .
آ‌ـ۸۰۹۹

جناب آقای فاضل فولادی
انتصاب جنابعالی را بسمت مدیر کل آموزش وپرورش تهران صمیمانه تبریک میگوئیم .
گرمسار ـ علی باقری ـ اسماعیل خالدی ـ حسین خالدی
آ‌ـ۷٤۷۷

جناب آقای جعفر فاضل فولادی
انتصاب شایسته شما را بسمت مدیریت کل آموزش و پرورش استان تهران با مسرت‌تبریک گفته ، توفیق‌روزافزون شما آرزوی ماست .
گرمسار ـ علی هراتی ـ مینا هراتی
آ‌ـ۷٤۱۸

جناب آقای علوی
رئیس اداره آموزش ابتدائی آموزش و پرورش شمیران
حسن انتخاب حضرتعالی را صمیمانه تبریک میگوئیم .
فرهت ـعسکریان ـ کنعانی ـ اهری ـپورابتهاج‌ـ قاسم لوئی .
آ‌ـ٦۸۷۸

رئیس جدید انجمن شهر کرمانشاه انتخاب‌شد

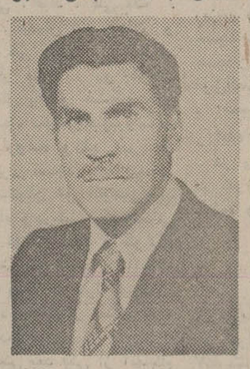

جلسه‌فوق‌العاده انجمن‌شهر کرمانشاه بریاست سنی آقای حاج ضرابی‌برای انتخاب‌هیئت رئیسه جدید درمحل این‌انجمن تشکیل جلسه داد.

در آغاز آقای هوشنگ امجدی رئیس‌سابق انجمن‌شهر کرمانشاه از همکاری وهمگامی نمایندگان انجمن در پیشبرد برنامه های عمرانی در دوره گذشته اظهار تشکر کردسپس اخذ رای‌بعمل آمد و درنتیجه آقای حاج تقی‌رئوفی بااکثریت آرا بریاست انجمن شهر کرمانشاه انتخاب شد وآقایان هوشنگ امجدی و اسماعیل ادبی بعنوان نواب رئیس وخانم مصلحت‌وآقای حاج باقر فیض مهدوی بعنوان منشی جلسات انجمن شهر انتخاب شدند .

در پایان آقای حاج تقی رئوفی رئیس جدید انجمن‌شهر کرمانشاه از حسن‌نیت‌نمایندگان درانتخاب وی بریاست انجمن شهر کرمانشاه اظهار امتنان کردو افزود در دوره جدید فعالیت انجمن شهرکه‌ازامروز آغاز میشود همکاری‌و همفکری کلیه آقایان ضرورت‌کامل‌دارد تابتوانیم کمافی‌السابق‌خدمات صادقانه خودرا به‌موکلین خود اداء نمائیم امیدوارم بتوانیم درراه نیات خیرخواهانه شاهنشاه آریامهر و مردم کرمانشاه موفق باشیم .

اطلاعات ونیازمندیهای عمومی

● مرکز اورژانس تهران ۱۲۳
● دفتر ارائه اطلاعات مسمومیت‌ها مرکز اورژانس تهران ٦٦٠٥٥٢ ـ ٦٦٠٥٥١
● مرکز حمایت مسمومین بنیاد والاحضرت شاهدخت شمس پهلوی ۸٤۱۰۲۰ ـ ۸٥۱۰۳۰
● تصادفات راهنمائی و رانندگی ۳۳۳۳۳۳ـ۳٤۲٤۳٤
● بیمه ایران (۲٤ ساعته) ۲٦ ۳۰٤ ـ ٦٤۳۰۱٤
● کمیته ملی حمایت از مصرف کننده ۸٥٤۷٤۷ ـ ۸٥٤۸٤۸
● اطلاعات‌فرودگاه٦٤۳۰۱٤
● مهرآباد ٦٤۳۹۱۳ ـ ٦٤۳۰۱۲
۲۷۷۷۷۲ و ۲۷۷۷۷۱
● آتش نشانی شمیران
● آتش نشانی تهران ـ ۹٥٤٤٤٤ ـ ۹٥٥٥٥٤
● هواپیمائی ملی‌پروازهای خروجی ۹۱۱۳۱۳ و ۹۱۱۲۳۱٤
۹٥٥٥٥٥ ـ ٦٤٤٤٤٥

edding 1700
ماژیك آلمانی
ادینگ
مدرن
روان
بادوام
تنها ماژیکی که مورد تایید آن قابل تعویض است

DEHKADEH SAHELY
دهکده ساحلی
غازیان ـ بندرپهلوی
تلفن تهران ۲۲٦٤٥۸
تلفن دهکده ۴۰۱۱/۱۵ـ(۰۲۳۲۱)

ماشین بلوک زنی سیمانی
کادونا CADONA
تولیداز ۱۱۵۰۰الی ۱۲۰۰۰بلوک در روز
ساخت ایتالیا
شرکت بتون ماشین
خیابان ایرانپسار بین نواب و اسکندری شماره ۳۶۳
تلفن ۹۲۲۷۲٦ ـ ۹۲۹۰۳ ـ ۹۳۱۷۲۰

پایه‌فیوزهای کاردی در آمپرهای مختلف
در شهرستانها نماینده فعال میپذیریم
تلفن مرکز پخش ۳۴۴۵۰۸ صنایع شنت

بام خانه شما
هرگز چکه نخواهد کرد
اگر آنرا با ایزوگام بپوشانید
شرکت پشم شیشه ایران (سهامی عام)
خیابان شاهرضا ـ صبای جنوبی ـ شماره ۱۳
تلفن های ۶۶۷۵۳۷ـ۶۴۸۵۲۱ـ۶۴۴۳۱۷ تلفن های کارخانه ۹ـ۹۵۵۷۳۵
نمایندگان ایزوگام در تهران و شهرستانها
● تهران ـ شرکت ایران ایزول ـ تلفن ۶۴۲۳۱۷ ● تهران ـ سازمان بنیاد ـ تلفن ۶۶۴۳۹۰
● تهران ـ شرکت اینسوله ایران ـ تلفن ۹۲۱۶۸۳ ● بابلسر ـ دفتر فنی رحمت‌اللهی ـ تلفن ۲۰۲۵
● شیراز ـ سازمان پرستو ـ تلفن ۳۶۰۱۲

ایران از تثبیت قیمت نفت پشتیبانی میکند

واشنگتن ـ رویتر ـ شاهنشاه ایران دیروزاظهار داشتند که از تثبیت قیمت نفت برای‌سال‌آینده پشتیبانی می‌کنند و پیشگویی کردند که کنفرانس وزیران اوپک ماه آینده در کاراکاس‌تصمیم خواهد گرفت که قیمت نفت را در سطحی نازل‌نگهدارد.

شاهنشاه که بدنبال یک دیدار رسمی دوروزه ، با خبرنگاران سخن می‌گفتند در جواب این پرسش که آیا ایران در کنفرانس‌ـ کاراکاس از اقداماتی که برای تثبیت قیمت نفت‌صورت بگیرد حمایت خواهد کرد اظهار داشتند که «من به‌این پرسش جواب مثبت خواهم داد.» شاهنشاه اضافه کردند: «من مخالفت‌نخواهم کرد که قیمت نفت برای‌تمام سال آینده دست نخورده بماند.»

اعلیحضرت آنگاه در دنباله سخنان خودگفتند : اگر برخی از ما ، یعنی عمده‌ترین کشورهای تولید کننده نفت روشی در پیش بگیریم که هدف از آن پشتیبانی از پائین نگهداشتن قیمت باشد، فکر نمی‌کنم که سایر اعضای اوپک بتوانند جبرا سیاستهای چندان متفاوتی اعمال کنند . شاهنشاه افزودند که پیروی از چنان سیاستی (یعنی طرفداری ازتثبیت قیمت‌نفت) سبب خواهد شد که ثبات قیمت نفت برای سال ۱۹۷۸ حفظ شود و فکر میکنم که عربستان سعودی ـ بعنوان یکی دیگر از بز.گترین تولید کنندگان نفت درگروه اوپک بنوبه خود از نظراتمربوط به لزوم تثبیت قیمت نفت پشتیبانی خواهد کرد.

شاهنشاه درجای دیگری از سخنان خود یادآوری کردند که پرزیدنت کارتر معظمله را متقاعد کرده‌است که نقش فعالانه‌تری در جستجوی راه‌های حفظ ثبات قیمت نفت ایفا کنند .

شاهنشاه گفتند : نخست سیاست ما این بود که در کاراکاس «تماشاگر» باشیمو از هیچ طرفی جانبداری نکنیم. ولی اکنون مایل و آماده هستیم که پشتیبانی‌و تفاهم خود را با نظرهای شما ابراز کنیم .

باوجود این شاهنشاه بنوبه خود پرسیدند که : «اگر شما آنچه را که‌برای ۱۹۷۸ می‌خواهید بدست آورید، برای ۱۹۷۹ چه خواهید کرد ؟ شاهنشاه سپس گوشزد کردند که‌لازم است کوششهای مجدانه‌تری در زمینه حفظ منابع انرژی و صرفه‌جویی در مصرف آن صورت گیرد و این نکته که جستجو و پیدا کردن منابع جدیدی‌برای جایگزین کردن آنها بجای نفت‌وسایر شکلهای انرژی فسیلی از اولویتهای درجه اول سیاست آمریکا باید باشد ، نباید فراموش گردد و یا اهمیت آن دست کم گرفته شود.

اعلیحضرت در عین حال اعلام کردند که حداقل نیاز هایی را که ایران برای دریافت اسلحه از آمریکا دارد، ارائه داده‌اند که ۱۴۰ فروند جتهای اف ـ ۱۶را علاوه بر ۱۶۰ فروندی که قبلا به ایران تحویل شده است باید از آن جمله ذکر کرد.

سایرنکات سخنان‌شاهنشاه از این قرار است :

من نسبت به موفقیت اقداماتی که صورت میگیرد تا پشتیبانی دولت آمریکااز ضرورت اجابت شدن نیاز های ایران به ادوات‌نظامی تحصیل گردد بدبین نیستم ولی توجه دارم که لازم است دراین‌باره با کنگره امریکا نیز مشورت شود.

وظیفه دولت پرزیدنت کارتر است که موضع خود را در قبال تقاضاهایی که ایران‌برای دریافت‌جنگ‌افزار از آمریکا دارد روشن کند. درصورتیکه آمریکا به ما اسلحه نفروشد ایران به منابع و فروشنده‌های دیگر و کشورهای دیگر روی خواهد آورد .

(روزگذشته قبل‌ازمصاحبه شاهنشاه، پرزیدنت کارتر گفته بود که برای آمریکا برآوردن نیازهای امنیتی ایران ازشامخ‌ترین اولویتها برخوردار است).

فروش اسلحه

در جواب یک پرسش دیگر اعلیحضرت فاش کردند که‌ایران دست‌اندرکار عرضه کردن سلاحهای سبک از قبیل تفنگ به سومالی‌است ولی حاضر نشدند در این باره وارد جزئیات شوند.

سخنگوی دولت کارتر دیروز وعده داد که بدون مشورت کردن با کنگره‌هیچ تصمیم مهمی در زمینه‌فروش اسلحه به ایران از طرف دولت کارتر گرفته نخواهد شد. بیانیه‌ای که در این‌باره بطور رسمی از طرف کاخ سفید واشنگتن صادر شده است اشعار میدارد که پرزیدنت کارتر یکبار دیگر پشتیبانی ما را از یک ایران قدرتمند تاکید کرده و خاطرنشان ساخته است که امنیت ایران امری است که بالاترین اولویتها را در این کشور (آمریکا) دارد .

دربیانیه مذکور اضافه شده که پرزیدنت کارتر اعلیحضرت را آگاه کردمکه مایل است از نزدیک با کنگره درباره اجابت نیازهای ایران مشورت کند.

شاهنشاه که بعدازدیداری یکساعته با اعضای کنگره امریکا با خبرنگاران روبرو شده بودند در جواب این پرسش که آیا ایران حاضر است از بذل هر کوششی مضایقه نکند تا بتوان قیمت نفت رادر سطحی‌نگهداشت، فرمودند :

ـ بلی، تا جائیکه به ما مربوط میشود جواب شما مثبت است، مضافا براینکه ما ممکن است نفوذی نیز در سایر اعضای اوپک داشته باشیم.

شاهنشاه همچنین گفتند که خریدهای اسلحه ازجانب ایران از امریکا موضوعی است که در کلیات خود بین معظم‌لهو پرزیدنت‌کارتر مورد بحث قرار گرفته است.

در پاسخ سئوالی درباره تظاهراتی که همزمان با دیدارشان از واشنگتن در این شهربرپاگردید فرمودند: من شخصا دربرابراین‌قماش چیزها مصونیت دارم و اضافه‌کردند که‌تظاهرکنندگان جزمشتی از پیروان «مسلک پوچی» که ضمنا به‌خشونت اعتقاد دارند نبوده‌اند.

کارتر درمورد سیاست حقوق بشر خود توضیحاتی به شاهنشاه داد

در پایان دومین وآخرین دور گفتگوهای‌شاهنشاه آریامهر وحضرت رئیس جمهوری‌امریکا ازسوی‌کاخ سفید بیانیه‌ای باین شرح انتشار یافت :

حضرت‌رئیس جمهوری و شاهنشاه ایران مثل‌مذاکرات دیشب‌خودتحولات‌بین‌المللی را که ازنظر طرفین اهمیت اساسی‌داشت بطور وسیعی موردبررسی قراردادند. در این‌تبادل‌نظرهارئیس‌جمهوری امریکا خط مشی خود را نسبت به‌حقوق‌بشردرسراسر جهان تشریح کردند.

گفتگوهای امروز صبح بیشتربرروی مسائل‌دوجانبه متمرکز بود. سران‌دوکشور پیوندهای وسیع اقتصادی فیمابین راموردبحث قرار دادند و یادآور شدند که همکاریهای‌اقتصادی بین دو کشور همچنان گسترش خواهد یافت. دراین قسمت ازگفتگوها طرفین پیشرفت مذاکرات برای رسیدن به‌یک توافق در جهت استفاده صلح‌آمیز ازانرژی اتمی را مورد بررسی قرار دادند.

رئیس‌جمهوری امریکا همچنین پیشنهادهائی برای حل برخی نکاتی‌که لاینحل مانده بود ارائه دادند و ابراز اطمینان کردند که‌این توافق میتواند درچهارچوب سیاست ایشان مبنی برعدم تکثیرسلاحهای هسته‌ای‌عملی شود .

رئیس جمهوری امریکاو شاهنشاه‌ایران برخی مسائل مربوط به‌تامین‌نیازهای‌نظامی رامورد بررسی قراردادند و رئیس جمهوری بار دیگر حمایت امریکا را از یک ایران‌نیرومند مورد تاکید قرار دادند و گفتند: امنیت ایران برای‌این‌کشوربالاترین اولویت را دارد .

حضرت جیمی‌کارتر به شاهنشاه آریامهراطلاع‌دادند که مایلندبرای‌تامین نیازمندی های امنیتی ایران از نزدیک با کنگره همکاری کنند.

رئیس جمهوری باابراز خرسندی فراوان از پیوند های دوستانه‌ای که‌درجریان این دیدار بین ایشان و شاهنشاه بوجود آمده‌است به سخنان خود پایان‌دادند.

طرفین‌اظهار عقیده کردند که این علائق درحفظ روابط دیرینه ونزدیک بین‌دوکشور سهم ارزنده‌ای دارد .

حضرت جیمی‌کارتر و شاهنشاه‌ایران‌ابرازامیدواری کردند که‌گفتگوهای آنان‌در آینده درجریان دیدار رئیس جمهوری امریکا از تهران دنبال شود. دومین دور مذاکرات نیز ۹۰ دقیقه‌بطول انجامید.

برنامه اعزام هزاران مشمول

مشمولان عادی تهران متولد سال ۱۳۳۷ که ازحوزه‌جنوبی منطقه وظیفه عمومی دفترچه آماده بخدمت گرفته‌اند درنیمه دوم آذر ماه بخدمت اعزام می شوند

بهمراه این مشمولان،غائبین سایر حوزه های منطقه وظیفه تهران نیز در صورتی‌که خود را معرفی کنند به‌خدمت اعزام خواهند شد .

گروهی از این‌مشمولان‌عادی که تاکنون‌دفترچه‌آماده‌بخدمت نگرفته‌اند می‌توانند تا دهم‌آذر ماه برای گرفتن این دفترچه به حوزه جنوبی منطقه وظیفه عمومی تهران مراجعه کنند.

در صورتی که تعدادمشمولان عادی مازاد براحتیاج نیرو های مسلح باشد گروه مورد نیاز از طریق نمرات تست انتخاب و بقیه از انجام خدمت زیر پرچم معاف خواهند شد .

این مشمولان که نوبت اعزامشان در آذر ماه سال‌جاری است می‌توانند در صورتی‌که دفترچه آماده بخدمت فاقدمهر غیبت در دست داشته باشندتا ۲ روز قبل از تاریخ اعزام بخدمت در موسسات دولتی یا بخش خصوصی بکار اشتغال ورزند .

در مورد مشمولان عادی‌متولد سال ۱۳۳۷ که از حوزه‌مرکزی منطقه وظیفه تهران دفترچه آماده بخدمت گرفته‌اند و یادر آینده خواهند گرفت گفته‌شد: این مشمولان دردومرحله(بهمن واسفند) بخدمت فرستاده می شوند و گروهی که تاکنون دفترچه آماده‌بخدمت نگرفته‌اند باید برای دریافت این دفترچه اقدام کنند .

در صورتیکه تعداد مشمولان حوزه مرکزی تهران نیزمازاد برنیاز نیروهای‌مسلح‌شاهنشاهی باشد گروه مازادازخدمت معاف می‌شوند.

مشمولانی که متولد شهرستان های شرق کشور هستند لیکن در تهران سکونت دارند باید از حوزه شرقی دفترچه آماده بخدمت دریافت دارند به همین ترتیب مشمولان متولد غرب کشور از حوزه غربی، مشمولان متولد جنوب کشور از حوزه جنوبی و مشمولان متولد و ساکن تهران از حوزه مرکزی منطقه وظیفه عمومی دفترچه آماده بخدمت دریافت می ـ دارند .

تظاهرات دانشجویان دانشگاههای تهران وآریامهر

خبرگزاری پارس ـ تهران‌ـ ساعت ۷بعدازظهر روز گذشته در حدود ۵۰۰نفر ازدانشجویان دانشگاه تهران‌ابتدا درخوابگاه دانشگاه تهران واقع در امیر آباد اجتماع کردند و سپس با شعارهای‌ضد ملی‌به‌ساختمان خوابگاهها رفتند و شیشه های این ساختمان ها را درهم شکستند .

این دانشجویان اشغال دفتر مدیر خوابگاهها را هدف قرار دادند که بعلت بسته بودن در ها نتوانستند وارد آنجاشوند. سپس به چند مینی‌بوس از جمله مینی‌بوس مخصوص‌مرکز بهداشت که در محل متوقف بود حمله کردند وچندکیوسک ودفتر مهندسرا را نیز درهم شکستند .

در جریان این هجوم یکی از نگهبانان خوابگاه بشدت مضروب شد. دانشجویان‌مهاجم پس از مداخله گارد دانشگاه متفرق شدند .

حوادث دیروزادامه تظاهرات مشابهی بودکه شب پیش ازآن در دانشگاه آریامهر از طرف عده‌ای دانشجودرخیابان‌آبزنهاور صورت گرفت . در این‌تظاهرات نیز دانشجویان باسنگ شیشه های تعدادی از مغازه ها و ساختمان های مسیر خود را از جمله چند بانك شکستند .

بررسی این حوادث بمقام ـ های انتظامی تهران را براین عقیده داشته است که تشابه شعار ها و تقارن زمان‌فعالیتها و همانندی روش و شیوه های کار در میان تظاهر کنندگان در واشنگتن و تهران نشان می دهد که فعالیت های ضد ایرانی از مرکز واحدومشخصی‌هدایت میشود .

محافل سیاسی تهران براین عقیده‌اند که از مدتها پیش فعالیت هائی بظاهر متفرق ،اما منظم و همهنگ در ایران و خارج از ایران با هدف دور کردن ایران از غرب شکل گرفته است .ظاهرا هدف این فعالیتها تا امروز به جدا کردن ایران از غرب خلاصه میشود.

۷ نفر بازداشت شدند

در تظاهرات دیروزتهران۷ نفر به اتهام شکستن شیشه‌های مغازه هاواتومبیل هابازداشت شدند .

بدنبال تظاهراتی‌که تعدادی از طرفداران مارکسیست های اسلامی درتاریخ۱۵ مهرگذشته در صحن حضرت عبدالعظیم‌و بنفع‌قاتلان‌آیت‌الله‌شمس آبادی‌و چندنفراز تروریست‌های‌زندانی به عمل آوردند ، گزارش‌های رسیده حاکی است که در دو روز گذشته نیز حدود یکصد نفر از همان عوامل در چند نقطه از شهر تهران به دادن شعار به نفع زندانیان مذکور پرداخته و شیشه های‌چند شعبه بانکو مغازه راشکسته‌اند که ماموران انتظامی نسبت به متفرق کردن آنها اقدام و ۷ نفر را به اتهام شکستن شیشه های مغازه هاو اتومبیل ها بازداشت کرده‌اند .

فردا،باردیگر صحرای‌عرفات تکرار این اجتماع شکوهمند و مقدس را شاهد خواهد بود.

اظهار نظر روحانیون درباره مراسم عیدقربان

درپی‌تصمیم دولت‌عربستان سعودی درباره برگزاری مراسم عید قربان در روز یکشنبه بیست و نهم آبان ماه، گروهی از روحانیان‌و مراجع عالیقدر شیعیان در ایران نظریه‌هایی دادند که از نظر خوانندگان گرامی میگذرد :

در مشهد

حضرت آیت‌اله حاج‌سید عبداله موسوی شیرازی با تائید روز عید قربان درروز یکشنبه آینده گفتند : درباره برگزاری مراسم روز عید قربان، تاحدودی بایداحتیاط کرد. در غیراینصورت باید از ساکنان کشور عربستان سعودی درباره انجام مراسم روز عید قربان و عرفات ، تبعیت کرد.

حضرت آیت‌الله‌شاهرودی گفتند: افق حجاز با افق ایران متفاوت است ونظریه های روحانیان عربستان سعودی در این‌باره برای ما معتبر نیست . ما مطابق دستورهای شرعی کشور خودمان عمل خواهیم کرد.

حضرت آیت‌الله‌شاهرودی برای مثال گفتند : اگر خدای ناکرده در تهران زمین‌لرزه‌ای روی دهد، در مشهد یا خراسان ما ناگزیر به اقامه نماز آیات‌نخواهیم بود و این وظیفه شرعی ساکنان منطقه زلزله‌زده‌است و برای آنان واجب است که نماز آیات بجای آورند.

ایشان افزودند : ما در کشورهای عربی و همچنین عربستان سعودی،نمایندگانی داریم که آنان هم به‌وظیفه شرعی خود عمل خواهند کرد.

نماینده حضرت آیت‌اله آقای حاج سید ابوالقاسم خویی مرجع تقلید شیعیان جهان، در تهران نظریه ایشان را اینطور بیان کرد :

اگرروز عید قربان، طبق موازین‌شرعی‌ثبت‌گردید، باید به آن عمل کنیم. در صورتیکه شرعا به ثبوت نرسید، باید شیعیان، تقیه نموده طبق اعلام عربستان سعودی، رفتار کنند.

● حضرت آیت‌الله آقای حاج سید محمد رضا گلپایگانی مرجع تقلید شیعیان، در قم گفتند :

اگر یک روز اختلاف‌باشد، مانعی ندارد.

● حضرت آیت‌اله آقای‌سید شهاب‌الدین مرعشی نجفی‌مرجع تقلید شیعیان در قم گفتند :باید شیعیان از حکم تبعیت کنند.

● حضرت آیت‌اله آقای سید صادق روحانی مرجع تقلید شیعیان، در قم گفتند :از حکمی که در عربستان سعودی صادر میشود، شیعیان باید تبعیت کنند.

اولین گروه حجاج ایرانی جمعه آینده بازمیگردند

مکه ـ مهدی سید حسینی خبرنگار اعزامی‌روزنامه‌اطلاعات: امروز خانه خدا باگلاب‌قمصر کاشان که از سوی شاهنشاه آریامهر اهدا شده است در مراسمی باحضور اعلیحضرت ملك خالد پادشاه عربستان سعودی شستشو داده شد .

امروز آخرین روز اقامت زائران خانه خدا در شهرمکه است و فردازائران بسوی‌عرفات و منی حرکت می‌کنند و روز سه‌شنبه هفته آینده پس از ادای مراسم مذهبی مجددا به مکه باز خواهند گشت .

دیروز در کاروان زائران سیستان و بلوچستان یك زن زائر ایرانی که دختر عیسی مبارکی نماینده مجلس است وضع حمل کرد و نام پسرخود را حاج اسماعیل گذاشت .

پل هوائی جده به تهران‌از صبح روز جمعه‌باردیگر برقرار می‌شود و اولین گروه زائران ایرانی روز جمعه چهارم آذر ماه‌به تهران مراجعت می ـ کنند .

ماموران آگاهی ایران‌دیروز درمکه دوزن حبیب بن ایرانی بنامهای دولت ولیلا رادستگیر کردند .

یك زائر ایرانی بنام یعقوب جاسم از گروه خوزستان‌دچار مسمومیت شدید شد که با تلاش پزشکان شیرو خورشید سرخ از مرك نجات یافت .

همچنین یك زائر دیگرایرانی بنام عبداله میرزائی از گروه ۱۳۱۷ نیز بعلت تصادف با اتومبیل‌وشکستن پادربیمارستان بستری شده است. صبح‌دیروز نیز پی‌برده شد ۶ زائر ایرانی که دارای گذرنامه بین‌المللی هستند بدون اجازه سازمان اوقاف در یکی از کاروانهای حج از آنها پذیرائی می‌شود و دستور رسیدگی به این‌کار داده شد.زائران ایرانی‌همچنان به‌خرید خود در مکه ادامه‌می دهند و یك زن زائر ایرانی‌به تنهائی فقط ۴۷ هزارتومان تلویزیون رنگی‌درمکه‌خریداری کرده است .

بیمه ایران اضافه دریافتی بیمه‌بدنه را پس میدهد

شرکت سهامی بیمه ایران مابه‌التفاوت نرخ بیمه بدنه اتومبیل‌هائی را که پس از افزایش نرخ بیمه بدنه بیمه شده‌اند پس میدهد.

بازپرداخت این‌مابه‌التفاوت ازروزچهارشنبه‌هفته گذشته که مجددا قیمت بیمه بدنه بمیزان سابق خود بازگشت آغاز شده است .

خبرنگارمااافزود: تاکنون ۶۰درصد از بیمه‌شدگان نزد شرکت‌بیمه‌ایران مابه‌التفاوت بیمه‌بدنه خود را دریافت داشته‌اند و بقیه افراد نیز میتوانندبامراجعه‌به‌بیمه‌ایران اضافه‌پرداختی‌خود رادریافت کنند .

دیگر شرکت‌های بیمه نیز موظف هستند اضافه‌دریافتی را به صاحبان اتومبیلهای بیمه‌شده پرداخت کنند.

سرماوسیل درخوزستان ۱۱ نفرراکشت

مسجد سلیمان ـ خبرنگار اطلاعات

دیروز ۸ نفر باسامی‌عبدالعظیم رحمانی ، قباد ، علی فک ، یداله ، فیضان ، بی‌بی‌طلا و ناصر قلی سلیمانی و براتی انصاری همراه دو کودک خردسال با دو دستگاه جیپ از مسجد سلیمان عازم‌روستای «لوکبازوف» واقع در ۸۰ کیلومتری مسجد سلیمان‌شدند.

سرنشینان دو اتومبیل‌جیپ بین راه ودرمنطقه کوهستانی گرفتار توفان شدید و کولاک بیسابقه برف شدند تا آنجاکه بناچار مسیر خودرا تغییرداده و به ده خالی از سکنه« تارا» پناه بردند .

ساعتی بعد یکی از آنهابنام یداله سلیمانی ۵۵ ساله باپای پیاده‌عازم«لوکبازوف» شدندو پس از طی ۳۰ کیلودتر راه‌با کمك پسر ۱۸ساله خودخیراله و همراه چند قاطر ومقداری خوراك به ده «تارا» پناهگاه ۹ نفر دیگر بازگشتند تانسبت به نجات آنها اقدام کنندامابین راه پدر و پسر در میان برف وکولاك شدید از رفتن باز ماندند و از سرماخشك شدند. چند ساعت بعد ۹ نفری که‌در پناهگاه «تارا» بانتظار کمك نشسته بودند،توسط ماموران ژاندارمری نجات یافتند .

ریزش برف‌در منطقه‌کوهستانی مسجد سلیمان دیروزو امروز همچنان ادامه داشت وسرمای فوق‌العاده‌ای حکمفرما بود.

سیل ۹ نفر را برد

ایذه ـ خبرنگار اطلاعات:

در پی ریزش باران شدید در خوزستان بویژه شهرستان «ایذه» و «باغملك» ، سیل‌در بخش «دهدز»ایذه یک‌خانواده ۹ نفری را همراه خود برد!

هجوم سیل‌آن چنان‌ناگهانی وغافلگیر کننده بود که‌هیچیک از اعضای این خانواده نتوانستند خود را از مسیرآن کناربکشند و از مهلکه‌بگریزند.

تا امروز صبح تنها اجساد دو نفر از قربانیان سیل ازآب گرفته‌شده بوددر حالیکه‌هنوز از سرنوشت ۷ عضو دیگر خانواده اطلاعی در دست نیست .

درحادثه‌رانندگی کشته‌شدند

درجریان‌دوحادثه رانندگی در تهران و جاده های‌کشور ۷نفرکشته‌شدند. خبرنگاران اطلاعات‌چگونگی وقوع‌این حوادث را بشرح زیرگزارش کرده‌اند .

غرق آباد ساوه ـ خبرنگار اطلاعات :

طی یک حادثه رانندگی در جاده غرق آباد ـ ساوه۶ سرنشین یک اتومبیل کشته شدند .

پیکان ۹۷۸۹۸ تهران ـچکه برانندگی جعفر جوشنی با ۷ سرنشین از کرمانشاه عازم قم بود در یک کیلومتری غرق آباد با کامیون ۳۹۹۳۸ـ یزد برانندگی فتح‌الپرورش وصال تصادف کرد .

شدت برخورد دو وسیله نقلیه به حدی بود که راننده‌و ۵ سرنشین پیکان باسامی خیراله کاردان‌فر، بانو محترم دوست مهربان ، بانو فرنگیس پیاده ، فیروزه جوشنی ویک کودک خردسال که هویتش هنوز معلوم نیست کشته شدند .

همدان‌ـ خبرنگار اطلاعات :

در یك حادثه رانندگی که در دو راهی همدان به‌ساوه‌روی داد راننده کامیون بنز خاور ۴۸۶۴۳ ـ کرمانشاه کشته شد .

این کامیون در نزدیکی «غرق آباد » با تریلر شماره ۱۷۱۲۱ تهران ـب برانندگی توفیق خوی بشدت برخوردکرد و راننده‌و کمك راننده‌کامیون بسختی آسیب دیدند .

مجروحین به بیمارستان «پهلوی» همدان انتقال یافتندو راننده کامیون بنز خاور که هنوز شناخته نشده است بعلت شدت جراحت جانسپرد .

کارتر : اتحاد نظامی ایران‌وآمریکا خلل‌ناپذیر خواهد بود

بقیه از صفحه آخر

اضافه نشود پرزیدنت کارتر از تفاهم شاهنشاه ایران در این مسئله اظهار خوشنودی کرد وی همچنین مراتب قدردانی عمیق خود را از پشتیبانی شاهنشاه آریامهردر مسائل مربوط‌به منع‌گسترش اتمی ابراز داشت .

شاهنشاه آریامهر فرمودند امیدوارم که پرزیدنت کارتر در آینده نزدیک از ایران بازدید کنند .

آخرین دور مذاکرات رهبران دو کشور ایران و امریکا ساعت ۱۱٫۳۰ بوقت محلی ۲۰٫۳۰ بوقت تهران پایان یافت و جیمی‌کارتر پس از مشایعت رهبرایران از کاخ سفید در جمع خبرنگاران و نمایندگان‌رادیو تلویزیونها و خبرگزاریهای بین‌المللی حضور یافت و مذاکرات خویش را با شاهنشاه ایران بسیار مفید و موثر خواند ، و گفت گفتگوهای دیروز و امروز در کاخ سفید موضوعهای فراوان و مورد علاقه دو کشور را در زمینه مناسبات مشترک و اوضاع بین‌المللی دربر گرفت. جیمی‌کارتر اضافه کرد سفر شاهنشاه فرصت خوبی برای تحکیم مناسبات‌دوکشور وهمچنین برقراری روابط شخصی و نزدیک با شاهنشاه ایران بود. رئیس جمهوری‌امریکا در پاسخ به این پرسش که آیا موضوع حقوق بشر در مذاکرات مطرح شده است یا نه باختصار گفت وی و شاهنشاه آریامهر پیرامون مسائل مختلف گفتگوکردند در زمینه‌ادامه فروش‌وسایل تدافعی به ایران حضرت رئیس جمهور ی‌امریکا گفت توافقهای دو کشور در بیانیه‌ای که انتشار یافت روشن است پرزیدنت کارتر در مورد مسایل خاورمیانه گفت به عقیده وی کنفرانس «ژنو» پیش از پایان سال بازگشوده خواهد شد و سفر پرزیدنت سادات به اورشلیم از نظر وی یک واقعه بسیار محتمل است.

نیاز های انرژی آمریکا

قبل از آغاز آخرین‌دور گفتگوهای سران دو کشور شاهنشاه آریامهر دراقامتگاه اختصاصی خود«بلیرهاوس» جیمزشلزینگر وزیر انرژی امریکا را به حضور پذیرفتند و مدتی پیرامون تامین نیازهای انرژی‌امریکا از جانب ایران و کشورهای صادرکننده نفت «اوپک» به گفتگو پرداختند.

ظهر دیروز به افتخار شاهنشاه‌آریامهروعلیاحضرت شهبانو یکضیافت ناهار از جانب والتر ماندیل معاون رئیس جمهوری امریکا و بانو در اندرسون هاوس برگزار شد . در این‌ضیافت هم‌عده‌ای از شخصیت‌های سیاسی و اجتماعی‌و اقتصادی امریکا شرکت داشتند.

شرفیابی کمیته روابط خارجی مجلس

علیاحضرت شهبانو در ساعت یازده و نیم بعدازظهر بوقت تهران و دو و نیم بعدازظهر بوقت واشنگتن با خانم روزالین کارتر همسر رئیس جمهوری امریکا در کاخ سفید ملاقات و گفتگو های جداگانه‌ای انجام دادند.

شاهنشاه آریامهر نیز عصر دیروز بوقت محلی اعضای کمیته‌روابط خارجی مجلس نمایندگان امریکا را بحضور پذیرفتند و پس از آن در یک برنامه مصاحبه با نمایندگان وسائل ارتباط جمعی شرکت کردند.

بدرقه بی‌سابقه

اعلیحضرتین عصردیروز بوقت واشنگتن سفر تاریخی خود را به‌امریکا پایان‌دادند و در بین بدرقه رسمی‌دولت امریکا و هزاران ایرانی مقیم آن کشور واشنگتن را بمقصدپاریس ترک‌فرمودند.

درفرودگاه، سایروس‌ونس وزیر خارجه امریکا تا پای پلکان هواپیما اعلیحضرتین را بدرقه کرد.

در فرودگاه هزاران ایرانی مقیم امریکا و دانشجویان ایرانی شاهنشاه و شهبانو رابافریاد «جاوید شاه» بدرقه کردند ، ابراز احساسات ایرانیان در این مراسم بقدری هیجان‌انگیز وغرورآمیز بود که‌امریکائی های حاضر در فرودگاه را بشدت تحت تاثیر قرار داد.

شاهنشاه پس از آنکه مراسم رسمی پایان یافت به میان ایرانیان و دانشجویان رفتند و قریب ۲۰ دقیقه با آنها بگفتگو پرداختند .

هواپیمای‌حامل اعلیحضرتین مقارن ساعت ۸٫۳۰ دقیقه بوقت واشنگتن و ۵٫۳۰ بامداد بوقت تهران بطرف پاریس پروازکرد. باین‌ترتیب سفری که درچند روزگذشته تمام مطبوعات و رادیو و تلویزیون امریکا را بشدت تحت‌الشعاع قرار داده بود، با نتایج پرثمر و موفق بپایان رسید.

یک سخنگوی کاخ رئیس جمهوری فرانسه گفت شاهنشاه پس‌ازسفر دوروزه خود به‌واشنگتن فردا با پرزیدنت‌ژیسکاردستن گفتگو خواهد داشت .

انتظار میرود شاهنشاه بر سر بهای نفت و مسایل دوجانبه با پرزیدنت ژیسکار دستن به گفتگو بپردازد.

اعلیحضرت که روزجمعه ناهار را با پرزیدنت ژیسکار دستن صرف خواهند کرد قبلا پیشنهاد کرده بودند که با فروش نفت به فرانسه نیروگاههای هسته‌ای و تجهیزات نظامی خریداری کنند.

ایران اخیرا قراردادخرید دو نیروگاه هسته‌ای را با فرانسه‌امضاء کرده، وبرسر خرید چهار نیروگاه دیگر از این کشور مشغول مذاکره است .

تظاهرات واشنگتن ارتباط تلفنی ایران باخارج رادشوار کرده‌است

در پی تظاهرات اخیر واشنگتن ،افزایش بی‌سابقه تماس‌تلفنی ایرانیهابافرزندان و اقوامشان در امریکاباعث اشغال دائمی خط تلفنی تهران ـ امریکا شده است.

ایرانیهائی که در آمریکا خویش و آشنا دارند، پس از آگاهی از گزارش های مربوط به تظاهرات در واشنگتن که‌منجر به‌مجروح شدن عده‌ای‌شده‌است ،برای اطمینان یافتن‌ازسلامت‌آنان، ترافیک تلفن ایران باآمریکا را بنحو بی‌سابقه‌ای سنگین کرده‌اند.

چون تماس با امریکا و سایر کشور های جهان‌ابتدا مستلزم گرفتن‌نمره صفراست ترافیک تلفنی‌خطوط‌ارتباطی تهران باسایر کشور های جهان نیز سنگین شده‌است. طبق گزارش آسوشیتدپرس آن گروه‌از خانواده های ایرانی که بستگانی درایالات متحده امریکا دارند پس از شنیدن گزارشهای مربوط‌به بروز خشونت میان تظاهر کنندگان ایرانی و خارجی در جریان دیدار شاهنشاه ایران از واشنگتن خطوط تلفن بین قاره‌ای را اشغال کرده‌اند.

درپی گزارشهای مربوط باین امر که همراه با عکسها و تصاویر زد و خوردمیان تظاهر کنندگان دروواشنگتن منتشر شدبستگان‌دانشجویان ایرانی مقیم امریکا که برای استقبال از شاهنشاه و شهبانو به واشنگتن رفته بودند از روزنامه و آژانس های خبری در تهران خواسته‌اند که مشخصات مجروحین اعلام شود.

گزارش های رسیده‌حاکیست که تظاهرات خیابانی روز سه شنبه واشنگتن ۱۲۵ مجروح داشته که طی آن ۱۲نفر هم بازداشت‌شده‌اند.

در این باره گفته شد که روز چهار شنبه کلیه‌خطوط تلفنی تهران‌به امریکامشغول صحبت بودو خانواده ها خواستارآن بودند تا مطلع گردند دانشجوی مجروح منسوب آنها است یا خیر.

خبرهای کوتاه

ملاقات با وزیر مشاور

خانم ماری‌کابرلووا رئیس کمیته اتحادیه‌زنان چکسلواکی که به ایران آمده است دیروز با خانم مهناز افخمی وزیر مشاور و دبیرکل سازمان‌زنان ایران ملاقات کرد . در این ملاقات خانم کابرلووا نحوه فعالیت زنان‌چکسلواکی‌راتشریح کرد و خانم مهناز افخمی نیز ضمن اشاره به سفرپراهمیت اعلیحضرتین به چکسلواکی‌از نحوه فعالیت زنان‌ایران سخن گفت .

تهیه اساسنامه سازمان تربیت بدنی وناشنوایان و معلولین

فدراسیون ورزش های ناشنوایان ایران پس از یک بررسی دوماهه ،اساسنامه سازمان تربیت بدنی و امور اجتماعی ناشنوایان‌و معلولین ایران را تهیه وتدوین کرد.

این اساسنامه که با نظر کارشناسان و متخصصان ورزشی و اجتماعی کشور تدوین گردیده ، در آخرین جلسه روز چهارشنبه هفته جاری مورد بررسی‌مجدد قرار گرفت و از هفته آینده برای اظهار نظرو رهنمون‌های علیاحضرت شهبانوی ایران ریاست عالیسازمان تربیت‌بدنی و امور اجتماعی ناشنوایان‌و معلولین ایران‌بدفترمخصوص معظمله‌ا تقدیم خواهد شد .

قبلا طرح ادغام دوفدراسیون ناشنوایان‌ومعلولان ایران‌و تشکیل یک سازمان تربیت بدنی و امور اجتماعی ناشنوایان و معلولین ایران بپیشگاه شاهنشاه آریامهرو علیاحضرت شهبانو تقدیم و موردتصویب اعلیحضرتین قرار گرفته است.

کاندیدای پروفسوری آکادمی «تی‌برنیا»

آکادمی علوم «تی‌برنیا» در ایتالیا که یکی از قدیمی‌ترین مراکز علمی اروپاست علی سخاوت ، دانشمند ایرانی را کاندیدای احراز بالاترین مقام آکادمی با عنوان «پروفسور آکادمی تی‌برنیا »کرده‌است . این عنوان ، طی آئین‌ویژه‌ای همزمان با یکصدو شصت و ششمین سال تحصیلی‌آکادمی روز ۱۹ نوامبر (۲۸ آبان) در تالار کاخ کنگره رم به علی سخاوت داده خواهد شد .

تشکیل سمینار قضائی

ساعت ۱۰ صبح روز شنبه آینده سمینار قضائی و اداری دادگستری باحضور غلامرضا کیانپور وزیردادگستری، ناصر یگانه رئیس دیوان‌عالی کشور احمد فلاح رستگار ، دادستان کل ، روسای دادگستری ها، دادستان های‌استان هاومقامات اجرائی وزارت دادگستری در سالن هیئت عمومی دیوان‌عالی کشور آغاز بکار خواهدکرد.

در این‌سمینار علاوه‌برطرح مسائل قضائی و اداری درباره نتایج اجرای قوانین جدید دادگستری و تقویت امکانات وتجهیزات سازمان قضائی‌بحث و تبادل نظر خواهد شد.

تشییع جنازه سردار فاخر حکمت

ساعت ۹و نیم صبح روز شنبه آینده مراسم تشییع‌جنازه مرحوم سردار فاخر حکمت‌از مسجد عالی سپهسالار انجام خواهد شد .

افتتاح پیستهای‌اسکی

طبق اطلاع واصله از سازمان‌جهانگردی برای‌ورزش های زمستانی امروز اعلام‌کرد پیست های اسکی منطقه‌دیزین از اول آذر ماه افتتاح‌خواهد شد .

ایرانیان مقیم فیلیپین سلامتند

طبق‌اطلاع واصله درطوفان شدیدی که قسمتی‌از فیلیپین‌و شهر مانیل را فرا گرفت و همچنین در آتش سوزی هتل بزرگ مانیل که مقارن طوفان شروع شد و عده زیادی‌کشته و زخمی شدند بدانشجویان ایرانی مقیم وکارمندان سفارت شاهنشاهی و خانواده آنها خوشبختانه‌هیچ گونه‌صدمه‌ای وارد نشده است .

اجلاس مقامات راه‌آهن های ایران و شوروی

کنفرانس راه آهن ایران و شوروی باشرکت مقام های‌راه آهن دو کشور هفته آینده‌در تهران تشکیل میشود .

برای شرکت در این کنفرانس هیئتی از مسئولان بلند پایه‌راه آهن شوروی روز دوشنبه سی‌ام آبان ماه جاری وارد تهران میشوند

توصیه هایی برای حفظ جان شما در زمستان

مرگ در کوهستان

با فرا رسیدن سرما مرگ در کوهستان در انتظار افرادی است که بدون آشنائی کافی به فن کوهنوردی و بدون وسائل ایمنی به قله های سپید و پربرف صعود میکنند و از کوهستان جان بخش، هیولایی جان ستان می سازند.

پیش گیری از سوانح که اغلب در زمستان براثر عدم توجه وبی مبالاتی باصول کوهنوردی رخ میدهدفدراسیون کوهنوردی را براین داشته است که یکبار دیگر به خانواده ها و جوانانی که به کوهستان گام می نهند هشدار دهد و برای مصون ماندن آنها از خطراتی که در کوهستان در کمین است مواردی را یاد آور شده

۷ توصیه

۱ـ در زمستان داشتن وسیله کوهنوردی خوب و مطمئن مثل کفش، لباسهای امپرمابل که مخصوص کوهنوردی است و گرم، دستکش غیر قابل نفوذ، عینک آفتابی و داشتن غذا بمقدار کافی برای ارتفاعات ضروری است، بنابراین با لوازم ابتدائی و ناقص والبسه نامناسب به کوهستان نروید.

۲ـ ریزش برف و باران های فصلی چهره کوهستان رادگرگون میکند، ارتفاعات پوشیده از برف و یخ است و سرمادر بعضی اوقات به ۴۰ درجه زیر صفر میرسد. با تغییرات معمول در وضع هوا که اغلب ناگهانی است و ظرف چند ثانیه هوای خوب و آفتابی را به طوفانی سهمگین و بوران تبدیل می کند، و اگر با اصول و قواعد کوهنوردی آشنا نباشد و بدون تجهیزات و بی برنامه به کوهستان بروید خطر حتمی است

۳ـ ریزش بهمن در معابر کوهستانی، اغلب گروه‌ها را غافلگیر میکند بنابراین توصیه میشود از گذرگاههائی عبور کنید که بهمن گیر نباشد. این گذرگاه در کوهستان مشخص است. تاکیدا توصیه می شود که از گذرگاههای غیر معمول در کوهستان عبور نکنید.

۴ـ اگر مبتدی هستید، از صعودهای سنگین جدا بپرهیزید و این لذت را به زمانی که با تجربه‌تر شدید موکول کنید.

۵ـ قبل از هر صعود خانواده و دوستان نزدیک خود را از محل و راههای انتخابی خود در کوهستان مطلع سازید.

۶ـ به کوهنوردان توصیه میشود که در فصل زمستان حداکثر صعود را به ارتفاعات کلک چال و شیربلا محدود سازند.

۷ـ با توجه باینکه همه مشتاقان کوهستان در کشور ما کوهنورد حرفه‌یی نیستند و بیشتر کسانی هستند که به وقت گذرانی و تفریح یک یا دو روزه، بصورت پیک نیک به کوهستان می روند میتوان گفت، همه انهائی که قصد صعود از کوه را دارند، حتی اگر میخواهند به قله کم ارتفاعی صعود کنند، بخصوص در فصل زمستان، که کوهستان همواره زیر پوشش برف و بوران و باران است باید قبل ازعزیمت، دستکم از اصول اولیه صعود آگاهی یابند و این یک اشتباه است اگر تصور کنیم بهمان سادگی و راحتی که در شهر میتوان رفت و امد کرد، در کوهستان با پیچ و خم‌ها و یا شیب های کوچک یا بزرگ و خطرات دیگر هم بتوان حرکت کرد و اخم طبیعت را به هیچ گرفت. «جمشید فیضی» کوهنورد با سابقه فدراسیون کوهنوردی به گزارشگر ما گفت: در حال حاضر در تهران ۱۷۰۰ نفر عضو رسمی فدراسیون کوهنوردی هستند، اما هرجمعه یا هر روز تعطیل، ماشاهد صعود هزاران تن از جوانان و سالمندان به کوهستان هستیم. بنابراین راهی موثر و نجات بخش در برف و بوران در کوهستان ساختن پناهگاه برفی است که باید قبل از هر چیزاموخته شود. زیرا پناهگاه برفی زندگی کوهنورد را در کوهستان «بیمه» میکند

«عباس مژده بخشی» یکی دیگر از کوهنوردان قدیمی و با سابقه گفت: کوهنورد باید بدن سالم و عقل سالم داشته باشد. بدن سالم بخاطر سختی هائی که کوهستان برسر راه دارد و عقل سالم برای تصمیم گیری های بموقع و هوشیاری و فراست، بهنگام بروز حوادث و پرهیز از خطرکردن خیره سرنبودن.

جوانان اگر برای کوهنوردی تجربه نداشته باشند، میتوانند ان را بدست آورند، اما برای کسب این تجربه تحمل و صبر و بردباری لازم است زیرا کوهستان، خود بهترین معلم برای کوهنورد است «مهندس نوروزی» قائم مقام فدراسیون کوهنوردی ایران گفت: کوه را نباید دست کم گرفت، یک کوهنورد ورزیده نباید به هوا اطمینان کند مثلا اگر هوا افتابی باشد، نباید کوهنورد به همان لباس ساده ای که بتن دارد اکتفا کند. زیرا هران ممکن است تغییر هوا او را غافلگیر نماید یک کوهنورد مجهز باید به مقررات کوهستان آشنا باشد و انرا موبمو رعایت کند. تکروی در کوهستان خطرناک است. انها که میخواهند با تکروی های خود باصطلاح شهامتی ازخودنشان دهند سخت در اشتباه هستند. در کوهستان همیشه با شهامت تر از انسان، صخره‌های پرخطر هستند! بیماری کوه را نیز نباید فراموش کرد در ایران در مورد بیماری کوه توصیه‌ای که هیچ کوهنوردی نباید فراموش کند: قبل از انکه کاملا به لباس و وسایل ایمنی مخصوص کوه مجهز نشدید، از صعود به ارتفاعات جدا خودداری کنید. عکس از یک گروه کوهنورد حرفه‌ای ایرانی و ژاپنی بهنگام صعود به کوههای ژاپن برداشته شده است. کوهنوردان، کاملا مجهز هستند.

که همان «کوه گرفتگی» است، تاکنون هیچ تحقیقی نشده و کسی هم از علل «کوه گرفتگی» اطلاعی ندارد.

«کوه گرفتگی» کوهنورد را در ارتفاعات زیاد دچار سرگیجه و تهوع میکند. برای رفع این ناراحتی، توصیه میشود که کوهنوردان ارتفاع را بیدرنگ کم کنند.

بیماری کوه با سرفه های خشک و سردرد شروع میشود و بتدریج تهوع و حالت گیجی در بیمار ظاهر میشود و او را به شدت رنج میدهد. گروهی از کوهنوردان الپ و توریستهای «پرو» در ارتفاع هفده هزاریائی دچار این بیماری شده اند. یکی از تئوریهای موجود در باره بیماری کوه، حاکی از اینست که در ارتفاعات بالا هورمون «پرو لاکتین» بیش از حد در بدن انسان ترشح میشود، و همین امر باعث بروز بیماری است

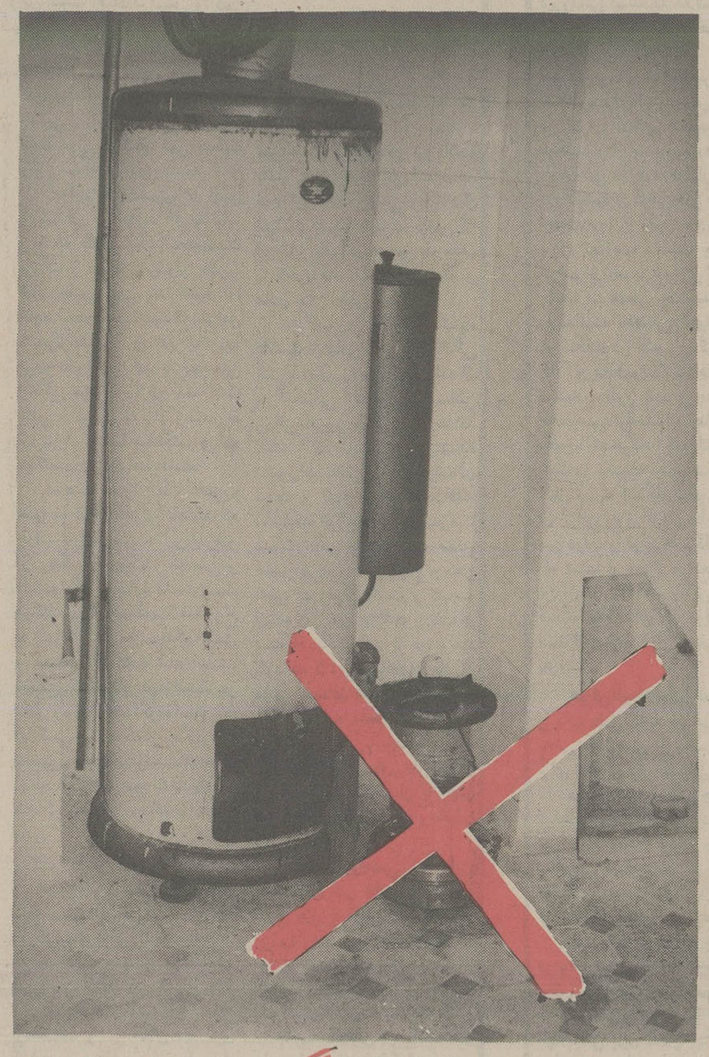

مرگ در حمام

چرا باید کاری کنیم که بدست خود، عفریت مرگ را به خانه بکشیم و سایه شومش را بر سر خانواده خود قرار دهیم. زمستان امسال، هیچکس نباید طعمه عفریت مرگ در حمام خانه باشد، بهمین دلیل است که توصیه می کنیم، از گرم کردن حمام خانه خود با گرم کننده های نفت سوز جدا خودداری کنید:

قبول داریم که در هوای سرد، استحمام در حمام های خانه قدری مشکل است، چرا که فضای حمام سرد است و باید گرم شود، اما چرا فضای حمام را با وسایلی گرم کنیم که برای خود و خانواده مان خطر مرگ در بر داشته باشد.

وزارت بهداری و بهزیستی و پزشکان قانونی تهران همزمان با فرارسیدن فصل سرما، به خانواده ها هشدار میدهند، که از گرم کننده خانگی از قبیل چراغهای خوراک پزی، بخاری های نفت سوز و حتی بخاری های برقی بدون حفاظ در داخل حمام ها جدا بپرهیزند.

زمستان های گذشته در تهران و شهرستانها به دفعات با مرگ عده‌ای در حمام خانه ها روبرو بودیم.

روشن کردن بخاری در حمام های معمولا بدون هواکش مورد استفاده قرار میگیرد، موجب از بین رفتن اکسیژن در حمام میشود و استحمام کننده بی آنکه خود متوجه باشد با کمبود اکسیژن روبرو می شود و جان خود را از دست میدهد.

پزشکان نیز در این مورد به خانواده ها هشدار میدهند که قبل از ان که حوادث غم انگیز سال های گذشته رخ دهد، بی احتیاطی را کنار بگذارند و دقت کنند، حمامها با وسایل گرم کننده‌ای که باعث از بین رفتن اکسیژن فضای حمام می شوند، گرم نشوند.

مروری بر ۲ حادثه

در بهمن ماه سال گذشته یک مادر و ۳ فرزندش بر اثر استنشاق گاز «اکسید کربن» جان دادند، حادثه در خانه‌ای واقع در ۲۰ متری جوادیه تهران اتفاق افتاد. این عمل درست نیست. از اینکار بپرهیزید.

دقت کنید!

حمامها با وسایل گرم کننده ای که باعث از بین رفتن اکسیژن فضای حمام می شوند، گرم نشوند.

مادرخانواده صبح یک روز زمستانی، برای گرم کردن محوطه حمام خانه چراغ نفت سوز خوراکپزی را در حمام گذاشت و ساعتی بعد باتفاق ۳ فرزندش، برای استحمام به حمام رفت و در حمام راازداخل بست،روشن بودن بخاری به تدریج اکسیژن داخل حمام را از بین برده و باعث مرگ، هر ۴ عضو خانواده گردید.

نمونه‌ای دیگر از این نوع مرگ، مرگ قهرمان کشتی و عضو تیم ملی کشتی ایران همراه همسر و دو فرزندش بود.

باید خاطرنشان کرد گاز سمی حاصل از روشن کردن بخاری اتومبیل نیز در چند سال اخیر قربانیان فراوان داشته است، بهمین منظور به نکات زیر توجه کنید:

۱ـ هنگامی که بخاری اتومبیل روشن است نباید شیشه های اتومبیل را کاملا ببندید و مانع ورود اکسیژن بداخل اتومبیل شوید

۲ـ هیچ گاه در اتومبیلی که بخاری ان روشن است نخوابید.

در مورد گرم کردن داخل حمام توصیه اینست:

۱ـ از گرم کننده های برقی مخصوص حمام استفاده کنید. این نوع گرم کننده ها ارزان است.

۲ـ نوعی بخاری برقی حفاظ دار وجود دارد که بر دیوار حمام قابل نصب است. این بخاری را جایی در حمام نصب کنید که قطرات آب روی آن نپاشد.

۳ـ سعی کنید حتی المقدور هواکش داخل حمام یا در صورت نبودن هواکش در ورودی را کمی باز بگذارید تا هوای تازه وارد حمام شود

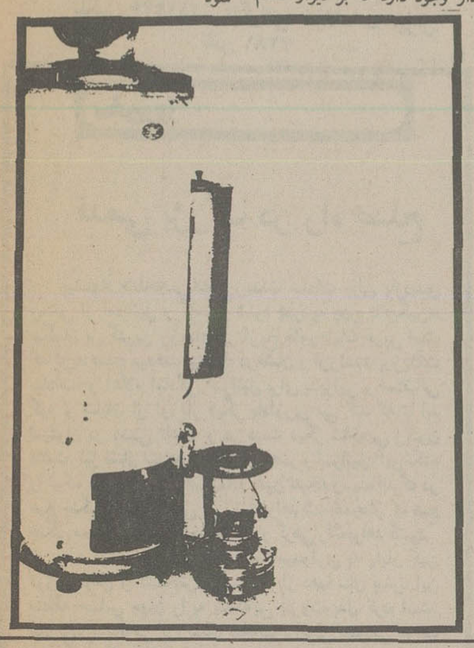

چکمه

گل ریخ

مخصوص زمستان بچه‌ها

آب در آن نفوذ نمیکند. لیز نمیخورد و همیشه گرم است

کفش ملی

مسئول پای شماست

MELLI SHOE CO.

آگهی استخدام

سازمان منطقه‌ای بهداری و بهزیستی استان اصفهان برطبق مفاد آئین نامه استخدامی تامین اجتماعی تعداد ۳ نفر دندانپزشک جهت خدمت در مراکز بهداشتی و درمانی اصفهان از طریق مصاحبه و امتحان استخدام مینماید.

از داوطلبان دعوت میشود تا آخر وقت اداری روز ۳۶/۹/۲۰ فرم تقاضای خودرا همراه با دو قطعه عکس ۴×۶ و فتوکپی پروانه دندانپزشکی با پست سفارشی به نشانی اداره کارگزینی سازمان منطقه‌ای بهداری و بهزیستی استان اصفهان ارسال دارند به تقاضاهائی که بعد از مهلت مقرر به پست تحویل شده باشد ترتیب‌اثر داده نخواهد شد.

دکتر عطاءاله امینی مدیر عامل سازمان منطقه‌ای بهداری و بهزیستی استان اصفهان

نام خانوادگی	نام	نام پدر	شماره شناسنامه
محل صدور	تاریخ تولد	مدرك تحصیلی	وضعیت خدمت زیرپرچم
نشانی شهر	خیابان	کوچه	شماره منزل
			امضاء داوطلب

استخدام لیسانسیه آمار

شرکت سهامی تولید و انتقال نیروی برق ایران (توانیر) وابسته به وزارت نیرو تعدادی لیسانسیه آمار را بهمکاری دعوت مینماید.

داوطلبین می توانند بمنظور کسب اطلاعات بیشتر و ثبت نام حداکثر تا آخر وقت اداری روز دوشنبه ۲۵۳۶/۸/۳۰ به امور کارکنان این شرکت واقع درتهران میدان ونک خیابان برزیل مراجعه نمایند.

اطلاعات

بنیانگذار: شادروان عباس مسعودی
صاحب امتیاز و مدیر: فرهاد مسعودی
سردبیر: حسین بنی احمد
سال پنجاه و دوم
محل اداره: خیابان خیام. ساختمان اطلاعات
تلکس ۲۱۲۳۳۶ ـ تلگرافی: اطلاعات: تهران.
تلفن ۳۲۸۱

سخن روز

قدمی بزرگ در راه صلح

پیشنهاد صلحجویانه پرزیدنت سادات برای بازدیدی رسمی از اسرائیل و گفت و شنود چهره به چهره با «بگین»، بیگمان بزرگترین رویداد در تاریخ خاور میانه عربی است که نوید صلح میدهد. پیشنهاد درخشان و ارزشمند پرزیدنت سادات، و اعلام آمادگی اسرائیل برای پذیرایی و استقبالی گرم و شایان از او، بار دیگر یاداوری می کند که تا ابد نمیتوان در دستی تفنگ و در دست دیگر شاخه‌یی زیتون داشت. نیز نشان میدهد که رهبران مصر و اسرائیل، این نکته را نیک دریافته‌اند، و صمیمانه بدین نتیجه رسیده‌اند که در هیچ جنگی، بالمال کسی پیروز نخواهد شد، همچنان که هیچ جنگی مساله‌یی را حل نخواهد کرد و گرهی را نخواهد گشود.

همه اینها مایه امیدواریست، امیدواری به پایان کین توزی مزمن و کشمکش خونینی که از دهها سال پیش، این منطقه حساس جهان را به بشکه‌یی باروت بدل کرده است. بنابرین، پیشگامی پرزیدنت سادات براستی ستودنی خواهد بود مگر آن که بر اقدام رئیس جمهوری مصر از پنجره‌یی نظر اندازیم که شیشه هایش را غبار تعصبات و اندیشه هایی صرفا انتقامجویانه پوشانده است. باعتقاد ما، خاور میانه امروز به مرحله‌یی چندان حساس رسیده که اندکی غفلت در بهره‌وری از پخت برای حل صلح آمیز مساله ـ هر چند چنین بختی اندک باشد ـ ،افق نیل به آرامشی پایدار را صدچندان تیره خواهد ساخت. تحت چنین شرائطی است که سفر پرزیدنت انورسادات به اسرائیل را اگر عملی شود مهمترین دگرگونی امید بخش در اوضاع خاور میانه باید دانست. ارزش این دگرگونی را زمانی میتوان بهتر دریافت که بیاداوریم، واشنگتن و مسکو نیز با اعلامیه مشترکی که ماه گذشته درباره بحران خاور میانه انتشار دادند، علاقه‌مندی خود را به حل این مساله، بروشنی نمودند. از سوی دیگر، انتخاب رهبرانی جدید برای سازمان بین المللی یهودیان نیز امکان کامیابی پرزیدنت سادات را در تلاش برای دستیابی به صلح افزوده است زیرا این رهبران ـ بنا بر آنچه خود رسما اعلام داشته‌اند ـ بر خلاف اسلافشان برای سازمان ملل متحد ارزش و نقشی موثر در عرصه سیاست بین المللی قائلند.

با این حال، همه آنچه گفتیم، از سوی دیگر، می تواند خطیر بودن دیدار سادات به بگین را نشان دهد زیرا چنانچه این فرصت استثنایی به شکست انجامد یا حتی نتیجه‌یی مثبت ببار نیاورد، حاصلی خواهد داد که بیگمان بر خطر بروز جنگی دیگر، بسی خواهد افزود. سفر پرزیدنت سادات به اسرائیل و دیدار متقابل «بگین» از رهبر مصر، فرصتی است طلایی که اگر از دست برود، نه تنها تکرار نخواهد شد که خرمنهای امید به صلح را خاکستر خواهد کرد. بنابرین، تنها با بیاد داشتن این نکته، سادات ـ بگین میتوانند به تفاهم نهایی برسند. و نیل به چنین تفاهمی ـ که مسلما بر پایه حقوق بیچون و چرای ملت فلسطین می باید استوار باشد ـ مایه خشنودی جهان، خاصه ایران خواهد بود. ایران با توجه به این که در منطقه خاور میانه قرار دارد، و در صف اول ممالکی است که همواره از هیچ کوششی برای حل مساله مورد بحث فروگزار ننموده

حلقه مفقوده در حدیث شرق و غرب

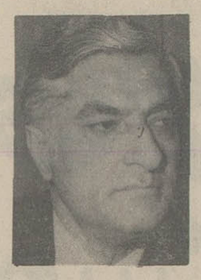

علی اکبر کسمایی

خویشتن نشناخت مسکین ادمی — زین سبب افتاد دربیش و کمی
علم اگر برتن زند، باری شود — علم اگر بردل زند، یاری شود

مولوی

در بحثی که این روزها پیرامون باختر گرایی در گرفته است، یک «حلقه مفقوده» وجود دارد که از یادها رفته است. میتوان این حلقه مفقوده را «دانش روحی» نامید: چیزی که باختر از آن بی بهره است و خاور اگر از دیر باز بدان پرداخته، باری امروز از دوش او برنمیدارد و یا بصورتی که تاکنون بوده است، کاری از آن ساخته نیست مگر آنکه در بازپردازی و هم آهنگی آن با جهان کنونی، گامهای بلند برداشته شود.

«برگسون» حکیم فرانسوی ازین دانش روحی با همان کلمه «تصوف» یاد میکند که ما خود در استواری بنمایش ستونهای سترگ برپا داشته‌ایم هر چند این روزها کسانی که باید خود از مژده وران آن باشند، بگمان آنکه از «دیار صوفیان» میایند و «پرده پندار میشکافند» با تیشه‌های بی ریشه خود برآن ستونهای سترگ میکوبند و نمیدانند که بنیاد فرهنگ عرفانی ایران، چندان در دل و جان ایرانی استوار و جاودان است که این تیشه‌ها حتی خراشی نیز برآن نمی‌افکند و مولوی و عطار و غزالی و جامی و سنائی و حلاج و سهروردی و عین القضاة همدانی و همانندگانشان، نه تنها روح ایران و ایرانی هستند بلکه روح انسان و انسانیت بشمار میایند و تا جهان هست و آدمی زنده است، دانش روحی آنان نیز زنده و پایدار خواهد بود.

بزرگترین نشانه حقانیت عرفان و ارزش عملی و اخلاقی تصوف اینستکه اندیشمندان امروز جهان غرب آنرا یکی از بهترین راههای درمان دردهای مادی بشر و بویژه باختری میدانند و «برگسون» که یکی از برجسته‌ترین آن اندیشمندان است تصوف را راه تعدیل تمدن صنعتی میشناسد و در کتاب گرانقدر خود: «او سرچشمه اخلاق و دین» مینویسد: اگر یک نبوغ صوفیانه بشکفد، این انسانیتی که جسمش بزرگ و درشت شده و با چنین جسمی، سیمای روحی‌اش تغییر کرده است، نوع جدیدی خواهد شد و یا بعبارت دیگر: از ضرورت اینکه «نوع» باشد و در «جمع» تحلیل رود، رها خواهد گشت زیرا وجود کامل، تحرک فردی است.

«برگسون» توضیح میدهد که چگونه در باختر، عقل صانعگر با ساختن افزار و تکامل تکنولوژی، به پایه‌یی از پیچیدگی و کمال رسیده که از طبیعت بی بهره از اقتصاد و استعداد سازندگی نیز فراتر رفته و از این رهگذر، ما نیروهایی بدست آورده‌ایم که تاب و توان جسمی ما در برابر آن هیچ است و با شکافتن ذره، هر گونه عایق و مانع مادی در برابر بهره برداری از نیروهای بی پایان ماده از میان رفته و علم ـ بمعنای علوم طبیعی ـ میتواند قدرتهای بی بند و باری را رها سازد که جهان را به ویرانی و تباهی کشاند.

«برگسون» پیش بینی میکند که در چنان روزی ممکن است یک پهلوان، یک قهرمان، یک رهایی بخش بپا خیزد. امکان دارد که همه از و پیروی نکنند ولی لزوم پیروی از یک رهاننده را همگان احساس خواهند کرد. آنروز راه روشن خواهد شد و بر «فلسفه» آشکار خواهد گشت که یک الزام برتر، یک تعهد شرافتمندانه و یک اعتقاد باور خدایی و آسمانی که از دیر باز، فلسفه از آن شانه تهی میکرد، راز رستگاری آدمی است.

حکیم فرانسوی با چنین روشندلی می‌افزاید که ما نباید زیاد به ظهور یک شخصیت بزرگ و ممتاز امیدوار باشیم. شاید چنین کسی پیدا نشود. اما آنچه مسلم است اینستکه عوامل و موثرات دیگری، دیر یا زود، توجه ما را ازین همه بازیچه‌های زندگی مادی و ازین همه لذت طلبی و سرابی که برای رسیدن به آن سر و دست میشکنیم و آدم میکشیم، باز خواهد داشت.

موهبت اختراع با مساعدت علم، به انسان قدرتی بخشید که خواب آنرا هم نمیدید. این قدرت، از رهگذر فیزیک و شیمی و دانشی که درباره ماده بحث میکند، پدید آمده است. اما روح نه تنها ناشناس مانده بلکه مهمل و معطل گذاشته شده است. تعمقی که انسان میتوانست در دانش روحی کند، نکرده است. اما آیا کسی میداند که از رهگذراین تعمق، چه‌ها میتوانست عاید انسان شود؟ آیا هیچ اندیشیده‌ایم که اگر اهتمامی را که در دانش مادی ورزیده‌ایم، در دانش روحی بکار برده بودیم،

امروز وضع انسان و سرنوشت او چه بود و با چه دگرگونیهایی، از آنچه هست و خواهد شد، چقدر متفاوت میتوانست باشد.

دانش، نخست به ماده پرداخت و در خلال سه قرن گذشته موضوعی جز موضوع ماده را بررسی نکرد بطوری که امروز وقتی میگوییم «علم» ذهن ما خودبخود به علم مادی معطوف میشود. مطالعه و بررسی علمی درباره ماده زودتر از مطالعه و بررسی علمی درباره روح آغاز شد زیرا علم مادی دسترس‌تر از علم روحی است و ماده به ذهن نزدیک‌تر از روح است.

هندسه از دیرباز وجود داشته و در دست دیرینیان پیشرفتهایی داشته است. از ریاضی نیز برای تفسیر جهانی که در آن زندگی میکنیم، بهره یابی بسیار شده است. اما دانش روحی از دیرزمان بدان پایه از دقت و وضوح و برهان نرسیده بود تا بهتر و آسانتر باشد که از آن آغاز کنند: دقت و وضوح و برهانی که از هندسهٔ قدیم به فیزیک و شیمی و بیولوژی یا زیست شناسی جدید نیز راه یافت و عقل انسان در خلال سیصد سال اخیر که به فحص و بحث علمی پرداخت، عادت کرد که هر چیز را در جای خود جستجو کند و بازیابد و همه چیز را بطریق مادی و با ماده بسنجد و با چنین عادتی، درین اواخر، هر چند کمی دیر شده بود، وقتی بسراغ نفس رفت و بمطالعه علمی و بررسی استدلالی روح پرداخت، برای زندگی درونی انسان فیزیک صورت مکانی فرض کرد و ازین اشتباه، اشتباههای دیگری در روانشناسی و جامعه شناسی و انسانشناسی و علوم انسانی بطور کلی پدید آمد و در فلسفه نیز کوششهای بیهوده‌یی بکار رفت تا به روح دسترسی پیدا شود بی آنکه پایداری و بقای آنرا باور داشته باشند و هنگامی که به پیوند تن و روان و چگونگی آن پرداخته شد، باز ان عادت مادی اندیشی سیصد ساله، موجب بزرگترین اشتباه علمی شد زیرا هر دو را به یک چشم دید و بدینگونه نه تنها متا فیزیک غربی در راه خطا افتاد بلکه علم از ملاحظه برخی رویدادهای روانی غافل ماند و از پیشرفت دانش روحی بدین پندار که همه چیز را باید با حواس پنجگانه درک کرد، مانع شد و حال آنکه حواس پنجگانه وسیله درک همه حقایق نیست و بصیرت و الهام و اشراق و حدس و گمان ادمی نیز بسیاری از حقایق غیر مادی و نامحسوس را میتواند دریابد و ارزش این حقایق غیر مادی کم‌تر از ارزش حقایق مادی نیست.

دانشمندان مادی پنداشتند همه آنچه را که در ذهن میگذرد، میتوانند با فیزیولوژی جدید مطالعه کنند زیرا این اشتباه را کرده‌اند که هر حالت نفسانی یا روحی یک واکنش دماغی دارد و مرکز آن در مغز است که ماده‌یی بیش نیست و از آن لطیفه خدایی که تفسیر بردار و مادی نیست غافل ماندند و ندانستند که اگر حالت روحی یک جنبه یا مصاحب و همراه مادی نیز داشته باشد که در جسم مادی انسانست، همه آن حالت روحی را شامل نمیشود بلکه همراه جزئی از آنست و باقی در ضمیر یا وجدان یا ناخودآگاه انسان که عنصر مادی ندارد، باقی میماند.

«برگسون» در تحلیل اشتباه دانشمندان مادی غرب و بیگانگی آنان با دانش روحی که پی آمد آن سرگشتگی اخلاقی و تباهی روانی امروز باختر است، معتقد است که مغز ما آفریننده تصورات عقلی و نگهدارنده آن نیست و تنها کاری که میکند اینستکه آنرا محدود میسازد تا بسود زندگی تلاش کند. مغز، عضو توجه دهنده روح و ذهن آدمی به زندگی است و نتیجه اینکه در جسم یا شعور انسان دستگاه دیگری غیر از مغز وجود دارد که کانون دریافتهای مافوق مادی انسان است: همانکه عارفان، «دل» یا «جان» می نامند و مولانا در بیشتر ابیات خود بدان اشاره میکند، در باور «برگسون» وسیله ارتباط انسان با جهان خارجی یا «عالم اعلی» و دنیای برتر است.

دانش روحی به این دریافتهای غیر عادی که از راه دل و جان به ادمی دست میدهد، می‌پردازد و راه سلامت نفس و تعدیل جهان مادی و رهایی از آفات آنرا بدو باز می‌نماید. مقاومتی که در برابر این دانش از جانب بسیاری از دانشمندان علوم مادی و روشنفکران و حتی شاعران ریاضیدان این دوران میشود، اینستکه باور داشت آن نیازمند شهادت انسانی و گواهی دل و جان است و با دل مشغولیهای مردم این روزگار، دشوار است روشندلی بیابیم.

«برگسون» می نویسد: فرض کنیم دیدگان جسمی ما پرتوی از آن جهان ناشناس را دید، آنگاه چه دگرگونی بزرگی در این انسانیتی رخ خواهد داد که وجود هیچ چیز را باور ندارد مگر آنکه آنرا ببیند و لمس کند. اگر روزی با چشم سر، پرتوی از آن جهان بتوان دید، اعتقاد بیشتر مردمی که آن جهان را تنها بصورت لفظ باور دارند، بشکل واقعیت فعالی درخواهد آمد و برای آنکه ضعف این اعتقاد صرفا لفظی را دریابیم، کافی است که دقت کنیم تا ببینیم مردم چگونه برای درک لذات و خوشیها خود را هلاک میکنند. اگر همین مردم براستی روزی یقین کنند که جهان دیگری هم هست، آیا باز هم با همین شدت امروزی در پی این لذاتی خواهند رفت که می‌پندارند با آنها می توانند از نیستی و عدم و دو روزه عمر انتقام بگیرند و در واقع، حتمی بودن مرگ و نابودی را جبران کنند؟

براستی که اگر ما بقای پس از مرگ را یقین کنیم، جز آن نمیتوانیم. بچیز دیگری بیندیشیم. شاید لذت همچنان پس ازین ایقان نیز پایدار بماند ولی بی‌شک رنگ و رو و شدت و حدت امروز را نخواهد داشت و همچنانکه نور چراغ در پرتو خورشید بامدادی کمرنگ میشود، لذت نیز با حلول شادی سرمدی، افول میکند.

در چنان روزی، سادگی زندگی صوفیانه که از دیدار جهان دیگر در یک تجربه گسترده علمی بهره انسان شده است، یک شادی سرمدی بدنبال دارد. اگر اصلاح روحی بدین پایه از کمال میسر نشود، ناچار به وسایل حقیر و مسکینی پناه برده خواهد شد که از گونه تنظیمهای اداری خواهد بود و بزودی شامل همه چیز خواهد شد و تمدن را بصورت ملال انگیزی در خواهد آورد که طبع آدمی پیوسته از آن سرکشی خواهد کرد و سنگهایی بر سر راه او قرار خواهد داد. «برگسون» در پایان میگوید:

«... انسانیت می‌نالد و نزدیک است که رنج پیشرفتهایش او را از پای در آورد و نمیداند که آینده در دست خود اوست و بر اوست که پیش از هر چیز بداند که آیا میخواهد فقط باقی بماند یا آنکه وظیفه اساسی خود را (حتی در روی این سیاره عاصی) که یک وظیفه خدایی است، انجام دهد؟»

...و بدینگونه، مردم و دستگاهها را دست انداخته‌اند!

محمد حیدری

دیرزمانی است که فلاسفه و اهل تفکر در جستجوی یافتن پاسخ این پرسش هستند که نخست تخم مرغ آفریده شد و بعد مرغ قدم به عرصه وجود گذاشت، یا بعکس ابتدا مرغ از دستگاه خلقت بیرون آمد و پس از آن تخم مرغ؟. من نمیدانم آیا بعد از قرن ها تفکر و کنکاش، برای این پرسش پاسخی پیدا شده یا نه؟ اما این نکته را که در تهران کسانی هستند که تخم مرغ عادی را تخم مرغ طلائی میکنند، و از بند و بست در کار توزیع تخم مرغ میلیون، میلیون، و بلکه حتی میلیارد، میلیارد به جیب میزنند، خوب میدانم.

کمبود و گرانی های فصلی تخم مرغ، صدالبته موضوع تازه‌ای نیست، و این یکی هم، چون مشکلات فصلی دیگر ما ایرانیها و بویژه تهرانیها ـ است و از زمان شاه شهید سابقه دارد. اما در موضوع تخم مرغ رازی نهفته و خصوصیتی وجود دارد که در دیگر مشکلات فصلی بچشم نمیخورد، این راز و خصوصیت مربوط است به فعالیت انحصاری چهار شرکت توزیع کننده تخم مرغ تهران، من در شگفتم در کشوری که میگویند با انحصار طلبی و انحصارات کالا و مخصوصا کالاهائی که مصرف عام دارند مبارزه شدید میشود، چطور شده و چه عواملی دخیل بوده‌اند که چهار موسسه خصوصی توانسته‌اند چنان نبض بازار توزیع تخم مرغ را به دست بگیرند که هرگاه اراده کنند بتوانند شهری چهار میلیونی را از این بابت در مضیقه بگذارند. از سال های اخر دهه ۱۳۴۰ شمسی اقوی دلیل تولید کنندگان تخم مرغ و مرغ برای گران کردن فصل به فصل آن گرانی روز افزون «دان مرغ» بوده است. پس از مدتی کشمکش بین دولت و تولید کنندگان مرغ و تخم مرغ، سرانجام قرار براین شد که صندوق عمران مراتع به تولیدکنندگان مرغ و تخم مرغ، «دان» ارزان تحویل دهد، و این تولید کنندگان متقابلا محصول خود را با قیمت عادلانه‌ای که دولت تعیین میکند، در اختیار سازمانهای مسئول دولتی قرار دهند و یا مستقیما به واحدهای توزیع کننده بفروشند.

اجرای این تصمیم نمیتوانست تمام تولید کنندگان را در برگیرد و یک دلیل عمده آن هم وجود چند واحد تولید کننده دان مرغ در بخش خصوصی از یک سو، و عدم توانائی صندوق عمران مراتع برای تحویل دان مصرفی تمام مرغداریها از سوی دیگر بود.

دقیقا معلوم نیست، چرا و چگونه، اما بهر حال و بتدریج، همین تولید کنندگان دان مرغ در بخش خصوصی بازار توزیع تخم مرغ تهران را قبضه کردند. چنان قبضه‌ای که با وجود آنکه دولت در سالهای اخیر و در مواقع کمبود، حتی با هواپیما محموله های هنگفت تخم مرغ وارد کرده، باز چهار شرکت توزیع کننده تخم مرغ توانسته‌اند کمبود مصنوعی این ماده غذائی را مدتها ادامه دهند.

یک دلیل تسلط این چهار موسسه توزیع کننده که سه واحد آنها در واقع همان گردانندگان و صاحبان کارخانه های تولید دان مرغ در بخش خصوصی هستند، این است که آنها بتدریج صاحبان مرغداریهای متعددی را واداشته‌اند در برابر دریافت دان مرغ، به آنها بجای پول نقد یا چک و سفته تخم‌مرغ تحویل دهند. وچون بجای بهای دان، تخم‌مرغ هم با بهای روز تحویل گرفته میشود، مرغدارها که برای خود ضرری دراین معامله پا یا پای ندیده‌اند، به سهولت به آن تمکین کرده‌اند. از سوئی شرکت های چهارگانه خود صاحب سردخانه های بزرگی هستند و لذا هرگاه اراده کنند، میتوانند توزیع تخم مرغی را که تحویل میگیرند کاملا متوقف کنند و چنان کمبودی بوجود آورند تا سرانجام به هدف های خود نائل بشوند. هدفهای آنها هم، یا افزایش قیمت دان مرغ و تخم مرغ است، و یا کسب سود بیشتر از طریق توزیع تخم مرغ واحدهای تولیدی تهران در شهرهائی که قیمت تخم مرغ درآنجاها بیشتر از پایتخت است.

اگر این یک سیستم انحصاری کامل، با تمامی مزایای آن برای انحصار گران و تمامی مضارش برای مصرف کنندگان نیست، پس چیست؟

افزایش روند قیمت مرغ و تخم‌مرغ ودان‌مرغ ـ وبویژه تخم‌مرغ ـ در چند سال اخیر نشان میدهد برخلاف آنها که هنوز نفهمیده‌اند اول مرغ خلق شده است یا تخم مرغ، مدیران ۴ شرکت مورد بحث تا چه حد در وادار کردن مصرف کننده تهرانی به گذاشتن تخم طلائی که همان میلیاردها ریال اضافه پرداختی بهای تخم مرغ است، موفق بوده‌اند. من فقط یک رقم میدهم: در بحرانی ترین ایام سال ۱۳۴۸، (ماه رمضان که کمبود تخم مرغ بیسابقه شده بود) تخم مرغ کیلوئی ۳۸ ریال فروخته میشد، حال آنکه اینک قیمت رسمی آن ۷۶ ریال است، اما مصرف کننده تهرانی اگر بیابد، تخم مرغ را کیلوئی ۸۰ و ۹۰ ریال هم میخرد.

جدا باید به گردانندگان شرکت های توزیع تخم مرغ تهران آفرین گفت که هم دولت را خوب رقصانده‌اند و هم ملت را!!

بدنیست بدانید اینان شاگردان صالحی در دیگربخش های صنعتی وتولیدی دارند که رفته‌رفته یادمیگیرند به تبعیت ازاستادان خود چگونه بازار را انحصارا در دست بگیرند و همه کس را به دلخواه خود برقصانند. از آن جمله شیشه سازان هستند که در همین یک ماهه جاری چنان وضعی در بازار شیشه بوجود آوردند که قیمت شیشه متر مربعی ۱۶۰ ریال به متر مربعی ۱۳۰۰ ریال رسید.

دستگاههای تبلیغاتی صنایع شیشه سازی چنان عمل کرد که همه باورشان شده بود که به راستی موجودی شیشه ته کشیده و بازار تهی است و تازه قیمت پاره‌ای از اقلام شیشه هم پائین و لاجرم کارخانه ها زیان میدهند.

این باور تا بدان حد اوج گرفت که معاون وزیر بازرگانی هم هفته پیش دریک گفتگوی تلفنی با گوینده برنامه بامدادی رادیو ۲ کمبود ها را تایید کرد و سخن از واردات شیشه در اینده و توسعه کارخانه ها راند.

اما عجبا که عصر همان روز که خبر موافقت با افزایش قیمت رسمی دو نوع شیشه اعلام شد، هرکس، هر مقدار شیشه می خواست می توانست تهیه کند.

سر سیاه زمستان و در شرایطی که بعلت پایان کار هزاران واحد ساختمانی جدید، مصرف شیشه به اوج می رسد، بازار سیاه شیشه درست کردن، قیمت هارا سرسام بالابردن مبالغ هنگفتی سود به جیب زدن و دست آخر هم اضافه کردن قیمت رسمی شیشه، نیز در حد خود هنری است به اهمیت هنر انحصار گران تخم مرغ: هنر رقصاندن دولت و ملت!

ما از مقوله این هنرنمائی ها، انواع دیگری هم داریم، مثلا همین سیمان که دولت برای رفع کمبود و مبارزه با گرانی قیمتش میلیونها تن از خارج وارد می کند، میلیارد ها ریال مابه‌التفاوت قیمت تمام شده سیمان وارداتی با قیمت رسمی را می پردازد و برای توزیعش سازمانهای عریض و طویل و مقررات غلاظ و شداد خلق و وضع می کند، اما سیمان به ۶۵ برابر قیمت رسمی و کیسه‌ای صد و بیست تومان ـ و حتی بیشتر ـ به دست مصرف کننده می رسد.

داستان آهن و آجر و برنج و مرکبات و صدها قلم کالای پر مصرف دیگر نیز عینا همین است. آشفتگی نظام تولید و توزیع در کشور ما بی تعارف به چنان اوجی رسیده است که بر تمام ضوابط اخلاقی اثر گذاشته و چاپیدن مردم را در قالب انحصارات مختلف بصورت یک کار مشروع جلوه داده است. سیاست هائی هم که دولت ها تا کنون برای مقابله با این قبیل انحصار طلبی ها و یا تغییر نظام توزیع، پیشه کرده‌اند غالبا ناموفق بوده در پاره‌ای موارد حتی به تشدید فعالیت های انحصار گران و واسطه ها منجر شده است. چنین رویه هائی حتی یک اقتصاد صنعتی سالم را معلول و بیمار میکند، چه رسد به اقتصاد ما که صنعتش در حال توسعه است و سران دارد که در اینده با ورود به بازار های جهانی، درآمدی معادل درآمد نفت را به اقتصاد ملی ما تزریق کند.

عوامل بوجود آمدن این وضع و روحیه فراوان است. اما یک عامل مهم آن بازی کردن نقش دایه از مادر مهربانتر از سوی دولت برای صنایع داخلی، آنهم در یک دوره طولانی و کاملا غیر معقول است. از همین رو، گشودن دروازه های کشور به روی دست کم تعدادی از کالاهای پر مصرف، و فراهم آوردن امکان رقابت بین کالاهای خارجی و داخلی، می تواند حلال بسیاری از نابسامانیهای کنونی باشد. بعنوان مثال، اگر واردات شیشه آزاد می بود، نه تنها تولید کنندگان داخلی (و واسطه ها) هرگز نمی توانستند بازار سیاه ماه اخیر را بوجود آورند، بلکه صاحبان صنایع شیشه سازی بجای آنکه اندیشه خود را صرف ایجاد بازار سیاه و افزایش قیمت کنند، ناگزیر میشدند برای افزایش تولید و کیفیت کالای خود و کاهش هزینه های تولید تلاش کنند.

در مورد تلاش های انحصار طلبانه‌ای نظیر آنچه در مورد تخم مرغ گفتیم نیز لازم نیست شوق القمر کنیم. اگر سازمانهای دولتی لطف بکنند و فعل و انفعال شبکه های توزیع را زیر نظر بگیرند، و همین قوانین ضد احتکار کنونی را خالصا مخلصا اجرا کنند، و بموقع جلوی بند و بست کارمندان سازشکار خود را بگیرند، کافی است، واقعا کافی.

چهل سال قبل...

جریان جلسه رسمی فوق العاده مجلس

حسن اسفندیاری (محتشم السلطنه)

سه ساعت و یک ربع بعدازظهر امروز جلسه رسمی فوق العاده مجلس شورای ملی تشکیل گردید.

هیئت وزیران، نمایندگان سیاسی خارجی مقیم پایتخت شاهنشاهی، معاونین وزارتخانه ها و روسای ادارات با لباسهای مشکی در این جلسه حضور یافته و در جاهای مخصوص خود قرار گرفته بودند. تمام آقایان نمایندگان نیز لباس مشکی دربرداشتند. پس از رسمیت یافتن جلسه جناب آقای اسفندیاری رئیس مجلس به ایراد نطقی پرداخته اظهار داشتند: فقدان حضرت اتاتورک رئیس معظم جمهوری ترکیه همانطور که برای دولت دوست و برادر و همسایه ما ترکیه فاجعه بزرگ و مصیبت دلخراشی بود در سرتاسر ایران موجب تاسف بی پایان و اندوه بی مانندی شد و جاهم دارد که اینطور باشد زیرا این مردنامی دینا و این نابغه برجسته که در خصایل لشکری بی نظیر و در فضایل کشوری ممتاز بود برای نجات و احیاء و استقلال ترکیه و با جلادت و شجاعت، و بیداری‌وخبرویت کمال مجاهده فرموده و اعمال ذیقیمت اودر تواریخ عالم فراموش نمیشود.

آقای رئیس مجلس شورای ملی در نطق مبسوط خود که با تأیید و تصدیق نمایندگان مواجه بود پس از اشاره بخدمات اتاتورک فقید و روابط صمیمانه وی با شاهنشاه ایران که به عقد پیمان سعداباد و همکاریهای نزدیک ایران و ترکیه منجر شد، اضافه نمودند:

بااین سوابق مسلم است که ملت ایران در این مصیبت از روی حقیقت شریک ملت برادر خود ترکیه بوده و با کمال اسف و اندوه و احترام به ان ملت باشرافت تعزیت خودرا اعلام میدارد. چیزی که در این موقع اسباب تسلیت است انتخاب شایسته حضرت عصمت اینونو از طرف مجلس کبیرملی است «نمایندگان صحیح است» انچه خودم از دیدار گرامی ایشان درلندن استنباط کرده و انچه از هرایرانی که باایشان شناسائی پیداکرده شنیده‌ام شخص عالی مقام، شرافتمند و صاحب اخلاق کریمه و فضایل عالیه و محبوب ملت خویش است.

در خاتمه اظهارات آقای اسفندیاری متن تلگراف رئیس مجلس کبیرملی ترکیه که در پاسخ تلگراف تسلیت مجلس شورای ملی مخابره شده بود قرائت گردید و حضار باحترام فقید سعید یک دقیقه بحالت ایستاده سکوت کردند.

انحلال شرکت کاغذ

چون در اخرین نشست مجمع عمومی صاحبان سهام شرکت کاغذ ایران که رای به انحلال ان شرکت داده شد مقرر و تصویب گردید که برای ادامه عملیات استخراج ذغال سنگ کان های «معادن» ترق و تنظز شرکتی با یک میلیون و دویست هزارریال از سرمایه شرکت کاغذ تاسیس شود اینک از طرف هیئت تصفیه شرکت کاغذ که همان موسسین شرکت ذغال هستند مقدمات تاسیس شرکت سهامی ذغال سنگ که به دوهزار و هفتصدویازده سهم چهارصدریالی منقسم میشود فراهم امده واولین مجمع عمومی صاحبان سهام قریبا در اصفهان تشکیل میگردد.

نصب جوازساختمان

شهرداری تهران به صاحبان ساختمانها اخطار میکند: منظور از صدور پروانه های ساختمانی، ان است که ساختمان‌ها با سلوب و سبک پسندیده و طبق اصول بهداری که بصلاح مالک و اهالی میباشد انجام گیرد و در نتیجه بر زیبائی پایتخت شاهنشاهی هم افزوده شود. بنابراین صاحبان ساختمان‌ها از این تاریخ موظف خواهند بود پروانه ساختمان و یک نسخه از نقشه جات مصوبه را قاب کرده و در کارگاه ساختمان در محل محفوظی بیاویزند تا مهندسین مربوطه اداره فنی شهرداری به‌اسانی بتوانند در هر موقع مطابقت ساختمان را با نقشه جات مورد بررسی قرار دهند. چنانچه نقشه ساختمانی بشرح نامبرده بالا در محل ساختمان موجود و در دسترس نباشد از ساختمان جلوگیری خواهد شد.

آگهی شرکت نفت

فراورده های نفتی بی ظرف همیشه ارزانتر از مواد نفتی در ظرف سربسته است. بنابراین بنزین را ازتلمبه و نفت، نفت گاز، نفت سیاه را سرباز خریده و بیهوده پول زیادی برای ظرف ندهند.

شرکت سهامی نفت انگلیس و ایران با مخارج زیادی فراورده های نفتی را بدون ظرف یعنی سرباز در دسترس همه گذارده و در نقاطی که وسائل فروش نفت سرباز دارد کمتر در حلب فروش میکند. پس از خرید حلب هائی که در غیر کارخانه پر میشوند، خودداری کنید چون قیمت آن گران و بوزنش اطمینانی نیست ـ شرکت سهامی نفت

تغییر ماموریت

اقای مهدوی رئیس دبیرستان فردوسی مشهد از طرف وزارت فرهنگ بریاست دبیرستان تبریز انتخاب و اقای کلانتری دبیر ریاضیات بجای ایشان بریاست دبیرستان فردوسی منصوب گردیدند.

تنزل بهای گوشت

ماسوله ـ اخیرا کمیسیونی در شهرداری تشکیل و در نتیجه بهای گوشت را بطریق ذیل معین نمودند: گوشت گوسفند هرسه کیلو ۶ ریال. گوشت گاو هرسه کیلو ۳ ریال و ۲۰ دینار

معالجات مجانی

دکتر سعادتی طبیب امراض داخلی متخصص امراض عصبی و مالاریا از صبح تا ظهر همه روزه برای پذیرائی مرضای محترم حاضر و کلیه بیماران بی بضاعت را مجانا معالجه مینماید. از اشخاصی که مایوس از معالجه هستند یا تصور مینمایند که شاید معالجات مورد اثر واقع نگردد و از معالجه خودداری مینمایند حق الزحمه پس از رفع کسالت دریافت میدارد. خیابان ری کوچه اصف

«نقل از اطلاعات ۲۶ ابان ۱۳۱۷»

از نگاه سخاورز

به مناسبت هفته کتاب..

هشدار به رانندگان بی خیال

مالک الرقابان جاده‌ها و خیابانهای شهر چه کسانی هستند؟ چه کسانی هستند که بی‌پروا با جان و مال مردم بازی می کنند و بدانگونه که پزشکی قانونی پایتخت در گزارش رسمی خود عنوان کرده هر روز خون ۵ بیگناه را بر اسفالت سیاه خیابانهای تهران و جاده‌های اطراف آن می‌ریزند؟ حوزه فعالیت کامیونها، مینی بوس‌ها، اتوبوس‌ها که این چنین بی‌پروا می‌رانند و سینه دشت‌ها را می‌شکافند، اکنون به خیابانهای خلوت شهر نیز کشیده شده است، راننده‌ای که با صد کیلومتر سرعت در ساعت، در جاده‌ها رانندگی می کند، شتابان به شهر می‌رسد و در شهر نیز همانگونه بی‌پروا می‌راند، پزشکی قانونی تهران در امار خود عده کشته شدگان حوادث رانندگی تهران را هر روز ۵ تن گزارش کرده است.

فرزندی که در خانه به انتظار پدر،چشم بدر دوخته و همسری که با اشتیاق منتظر از راه رسیدن شوهر است، به تلخی خبر مرگ آنان را می‌شنود، این تلخابه‌ای که به کام خانواده‌ها می‌چکد با کمی توجه به جان و مال آنها، از بین خواهد رفت، رانندگان در هیچ موقع و حالتی مالک الرقاب جاده و خیابان نیستند، آنان باید بدانند که احترام به عبور عابر پیاده تنها در کتاب قانون نباید باشد که عملی است لازم و قانونگزار با توجه به حفظ جان مردم این مملکت آن را وضع کرده است، هشدار به رانندگان که بیش از پیش، جامعه خود را بشناسند و این گونه بی‌محابا جان مردم را به بازی نگیرند.

محمد ویژگان

لحظات سرشار از افتخار ورود یک قهرمان

عبدالحسین مؤمنی

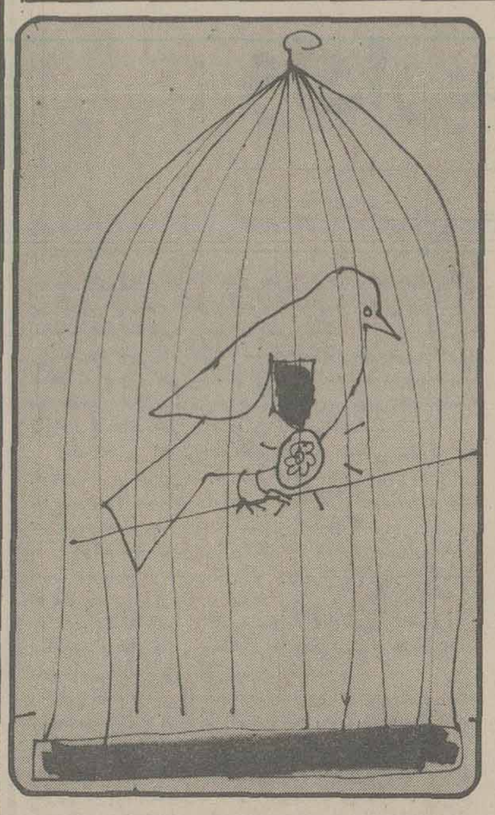

برای بدرقه دوستی که خاطرش خیلی پیشم عزیز است و عازم خارج از کشور بود، ترافیک سنگین و کشنده شهر، ویراژ رانندگان از خود راضی و سایر گرفتاریهای ناشی از اتومبیل سواری را به تن و بدن نازنین مالیدم و باهرجان کندنی بود خود را به فرودگاه مهرآباد رساندم. پارکینگ کوچک و ناقابل فرودگاه که با تعبیه‌ی جدولهای سیمانی کوچکتر و محدودتر شده، مملو از اتومبیلهای رنگ ووآرنگ وریز و درشت بود و افسر پرتلاش راهنمائی مامور فرودگاه بدون احساس خستگی مشغول چسبانیدن قبض‌های جریمه به اتومبیلهائی بودکه جسارت ورزیده وپاازحریم جدولهای پارکینگ بیرون گذاشته بودند! چون دران ساعت روز یک نقطه خالی برای پارک کردن یک سه‌چرخه هم پیدا نمیشد، ناچار راهی را که منتهی به خروج اتومبیلها از مقابل فرودگاه میشود درپیش گرفتم و رفتم ورفتم و در انتهای آن خیابان، حیوان زبان‌بسته‌ام را پارک کردم و، بطرف سالن فرودگاه دویدم. تقریبا یکربع ساعتی طول کشید تاخود را در سالن فرودگاه یافتم و دیدم دارم نفس‌نفس میزنم. بااینکه سالن هم پراز جمعیت بود ولی شانسکی(!) توانستم دوستم را پیدا کنم و بعد از ماچ و بوسه خداحافظی تاجلو در سالن ترانزیت بدرقه‌اش کردم. او رفت، ولی اینجانب دراین فکر بودم که خدایا اینهمه آدم بخاطر کی و برای چی در سالن انتظار فرودگاه جمع شده‌اند. بخصوص اینکه عده زیادی از آنان در گوشه‌ای اجتماع کرده و ضمن اینکه بوق ظریفی را بصدا در میاوردند ایران ایران می گفتند. و این نشان میداد که این جماعت برای تشویق قهرمان یاقهرمانان پیروز میهنمان دراینجا گرد آمده و این چنین باشوق و ذوق و حرارت، ابراز احساسات می کنند. لحظاتی بعد شور و هیجان مردم به منتهی درجه رسیده و فریادهای تشویق و صدای بوق بی‌شائبه (!) آنها انچنان بالا گرفت که امکان داشت هرلحظه سقف فرودگاه فرو ریزد و کلی ایجاد دردسر بکند! از قرار معلوم هواپیمای حامل قهرمان بدون تاخیر (باتوجه باینکه یکی دوساعت تاخیر حساب نمیشود!) در فرودگاه بزمین نشسته و دیگر چیزی نمانده که چشم دوستداران و مشتاقان و منتظران به جمالش روشن بشود.

اینجانب هم تحت تاثیر اینهمه قال و قیل و دادو فریاد که برای ورود قهرمان برپابود از خود بیخود شده بودم و اشگ شوق آنچنان چشمهایم را مالامال کرده بود که نمی‌توانستم جائی را به‌بینم. ناخودآگاه فریاد میکشیدم و ابراز احساسات میکردم، بهر ترتیبی که بود جلوی خود را گرفتم ولی سکوت اینجانب چه تاثیری میتوانست داشته باشد، چون ابراز احساسات جماعت حاضر در سالن فرودگاه و صدای صلوات آنچنان طنین داشت که تانزدیکی اتومبیل اینجانب که حدود ۳ یا ۴ کیلومتر (دقیق یادم نیست، باید به بخشید) انطرفتر پارک شده بود، میرسید، شاید هم کمی بیشتر!

این ابراز احساسات و هیجان و التهاب گواه آن بود که موضوع به جای باریکش رسیده یعنی قهرمان محبوب ما از «کانال سبز» عبور کرده و داردوارد سالن انتظار میشود. اینجانب که منتظر دیدن اندام رشید و چهره مردانه و موفق قهرمان پیروز بودم درحالیکه روی پنجه پاهایم بلند شده و گردنم را خیلی بیشتر از حد معمول دراز کرده بودم، نگاه جستجو گرم را به در خروجی مسافران دوختم ولی چیزی نمی‌دیدم. مسافران، همان مردمان عادی بودند که هریک باچندین چمدان کوچک و بزرگ صف منتظران و مستقلبین را با دشواری و خواهش و گاهی هم بافحش و بد و بیراه می‌شکافتند.

راه باریکی باز میکردند و دنبال کارخود میرفتند. هیجانات همچنان در اوج بود و ابراز احساسات هرلحظه بیشتر، شدت پیدا میکرد.

ـ خدایا پس کو؟ این قهرمان افتخارآفرین کجا است؟ چرا خودش را نشان نمیدهد؟ شاید اینهم یک جور قهرمان بازی است! ناچار بااالتماس و تضرع از یکنفر پرسیدم. کدامیک ازاین مسافران، قهرمان محبوب ما است؟ و آن شخص درحالیکه همچنان به درمقابل نگاه میکرد گفت: ـ آنجا است آقا... مگه چشم شما نزدیک ببینه؟....

اوناهاش، توی اون قفس، روی دست اون آقا..... نمی بینیش؟

من که از شدت هیجان چشمهایم پراز اشگ شده بود بازهم به پنجه‌های پایم فشار آوردم و آنقدر گردن کشیدم تابالاخره دیدمش! آن مرد راست میگفت، یک قفس زیبا، روی دست مرد جوانی دیده میشد که یک قناری خوشگل و فرفری توی آن، ازاین گوشه بان گوشه می‌پرید. ظاهرا از دیدن اینهمه جمعیت که به استقبالش آمده و به این شدت تشویقش میکردند وحشت زده شده بود!

آری، قهرمان افتخارآفرین ماهمین قناری کوچک و ظریف بود که در مسابقات ـ سالانه «عشقبازان» دنیا ازبین هزاران قناری ممتاز، باحداکثر امتیاز حائز مقام اول شده بود. دو مدال طلا و یک کاپ افتخار گرفته بود و اینک به خاک وطن باز میگشت.... بازهم گلی به جمال «قناری‌های» ایرانی،!

استادیوم اردکان یعنی «کشک!»

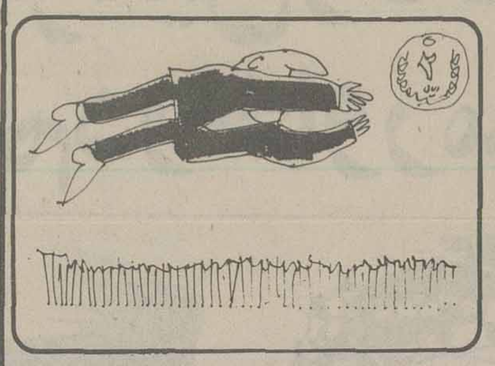

شهرستان اردکان با جمعیتی در حدود ۷۵ هزار نفر تنها یک استادیوم ورزشی دارد این استادیوم حدود ۲۵ سال قبل و زمانی که جمعیت اردکان نزدیک به یک پنجم امروز بودو جوانان اردکانی ورزش را انطور که باید و شاید نمی‌شناختند، ساخته شده است و فقط قادر است سه هزار نفر را در خودخودجای دهد. در نتیجه هنگام برگزاری جشن‌ها یا مسابقات ورزشی تماشاگر مشتاق مجبور است روی زمین خاکی بنشیند یا سر پا بایستد،

زمین فوتبال استادیوم که تنها زمین فوتبال اردکان نیز بشمار میرود علاوه براینکه خاکی است غیر استاندارد و بسیار کوچک است.

در ضلع غربی استادیوم جایگاه محقری برای تماشاگران ساخته‌اند و در ضلع جنوبی آن هنوز دیوارهای گلی «چینه» مربوط به ۲۰ سال قبل دیده میشود که مانند آثار باستانی آنرا محافظت میکنند، در گوشه‌ای از استادیوم مدتهاست که قطعه زمینی مخروبه باقی مانده است و هرگاه از مسئولان سئوال شود که چرا فکری بحال این مخروبه نمیکنید، میگویند قرار است در این محل استخر شنا ساخته شود و بودجه آن حواله شده است، اما نمیدانیم این بودجه حواله شده کی به اردکان میرسد! در این استادیوم فقط یک زمین والیبال و بسکتبال وجوددارد و چراغهای استادیوم نوز کافی برای بازی در شب ندارد، زمین فوتبال استادیوم که تنها زمین فوتبال اردکان است علاوه براینکه خاکی است غیر استاندارد هم هست، امید آنکه مسئولان ورزش کشور برای رفع نقائص و تجهیز و تکمیل استادیوم تصمیمات لازم اتخاذ کنند.

علی سپهری اردکانی

نظریات کارمندان دولت در مورد قانون استخدام

خدمت کارمندان در بخش خصوصی باید جزو سوابق آنان محسوب گردد

نظریات خودرا برای اصلاح لایحه نهائی قانون استخدام کشوری بوسیله ارسال نامه به روزنامه اطلاعات ویا تماس با تلفن ۳۲۸۶۲۲ از ساعت یک و ۳۰ دقیقه تا ۳ بعدازظهر هر روز بجز روزهای پنجشنبه و جمعه مطرح کنید.

آقای ثقفی یکی از کارمندان دولت در مورد اصلاح لایحه نهائی قانون استخدام کشوری پیشنهاد می کند که: در تجدید نظر در لایحه نهائی قانون استخدام ترتیبی اتخاذ شود که سوابق خدمت کارمندان دولت در بخش خصوصی نیز جزو سوابق خدمت آنها در وزارتخانه ها و موسسات دولتی محسوب گردد، زیرا در موسسات خصوصی هم با رعایت مقررات قانون تامین اجتماعی از کارمندان کسور بازنشستگی کسر می شود و انتقال این کسور از صندوق تامین اجتماعی به صندوق بازنشستگی کشوری کاری است ساده. همچنین بطور کلی خدمت چه در بخش خصوصی وچه بخش دولتی، خدمت در ایران و در جهت انجام کار های مملکت بوده است و همانطور که بخش دولتی از تجربیات بدست آمده کارکنان بخش خصوصی استفاده می کند، باید سوابق خدمت آنها در بخش خصوصی را هم بحساب بیاورد.

در ضمن لازم است که در تدوین لایحه نهائی قانون استخدام کشوری، در مقررات حقوق ق و مزایا ترتیبی اتخاذ گردد که تعادلی بین پرداخت حقوق در بخش دولتی با بخش خصوصی بوجود آید.

آقای حبیب وظیفه شناس یکی دیگر از کارمندان دولت نیز در مورد اصلاح لایحه نهائی قانون استخدام کشوری نظر می دهد:

بموجب ماده ۳۵ قانون استخدام کشوری در صورت رضایت بخش بودن خدمات هر یک از مستخدمین رسمی شمول این قانون، وزارتخانه ها و موسسات دولتی در ازاء هر دو سال خدمت یک پایه ترفیع بآنان می دهند.

ماده ۳۵ قانون استخدام در هیچ زمانی مورد توجه جدی مسئولان نبوده و بسیارند کارمندانیکه خدمت بسیار رضایت بخشی دارند و سالیان متمادی منتظر دریافت پایه های عقب افتاده خود میباشند. با اجرای تبصره ۸۷ قانون بودجه سال جاری نیز فقط یکپایه بکارکنان دولت داده شد ولی حقوق پایه مزبور بعوض اینکه از تاریخ استحقاق پرداخت شود، بدلیل کمبود اعتبار وزارتخانه ها از اول سال ۲۵۳۶ قابل پرداخت شد.

اگر چنانچه ماده ۳۵ قانون استخدام کشوری قابل اجرا نیست اذن یکپایه ترفیع بکارمندان مشکلاتی برای رفع این مشکلات باید در لایحه نهائی قانون استخدام کشوری فکری اساسی کرد و ترتیبی داد که کارمندان دولت پایه های استحقاقی خود را از زمان استحقاق بگیرند، نه از تاریخ تامین اعتبار.

اغاز هفته دوم
فقط درسینما

ب.ب

نمایش دهنده فیلمهای خوب سال

پاسکال پتی
فمی بنوسی
ماریزا مرلینی
درفیلم رنگی

خوشگلهای هوس باز

مخروبه را محصور کنید

چهارسال است که بطور مکرر جهت ترمیم مخروبه انباشته از کثافت که سلامتی اطفال معصوم و بی گناه را تهدید میکند، بمقامات شهرداری تهران و ناحیه ۳ شهرداری شکایت میکنم ولی هیچگونه ترتیب اثری نداده‌اند و بعلت بی‌توجهی مسئولان شهرداری این مخروبه که که جنب کلانتری ۲۰ است نه دیوارکشی دارد و نه آنرا باسیم خاردار محصورمیکنند. تقاضا دارم بخاطر آرامش و آسایش مردم هرچه زودتر مخروبه را محصور کنند.

فرامرز قدردان

حرفهائی ازآن سوی سیم

مشکلات خود را با «اطلاعات» درمیان بگذارید

باستثنای بعدازظهر پنجشنبه‌ها و روزهای تعطیل
تلفن ۳۲۸۴۳۱ از ساعت ۸/۳۰ صبح
تا ۴ بعدازظهر در اختیار شماست

محمدباقر نجفی

در خیابان آذربایجان چهارراه خوش، زمین پایری است که راهنمائی و رانندگی تعدادی اتومبیل اسقاط را در آن متوقف کرده و قصابان نیز در این زمین کشتار غیر بهداشتی می کنند و فضولات گوسفند را در فضای باز میگذارند و میروند. بمنظور حفظ بهداشت ساکنان، این زمین را محصور کنید.

حسین ارجمندی:

شماره فیش تلفن ۲۹۴۳۱۴

ناهید مقدم:

در جاده ونک (خارج از محدوده ۵ ساله) قطعه زمینی داریم که اجازه ساختمان نمیدهند، با توجه باینکه شوهرم استاد دانشگاه است و تنها سرمایه زندگی ما این قطعه زمین است، خواهش میکنم مقامات مسئول در این مورد تجدید نظر کنند.

مریم داروپناه:

قطعه زمینی در سعادت آباد تهران دارم که نه اجازه ساختمان در آن را میدهند و نه اجازه فروش، اگر قرار است این وضع ادامه داشته باشد تقاضا میکنم ترتیبی بدهند که مالکین اینگونه زمین‌ها بتوانند با فروش آن در نقطه دیگری از محدوده سرپناهی برای خود بخرند.

مربوط به سال ۵۲ را برای مسکونی خودم در تهران پارس، ۵ سال پیش گرفته‌ام و از آن تاریخ تا امروز در انتظار نصب تلفن هستم. بنظر شما برای یک تلفن چند سال باید پشت نوبت خوابید؟!

مطالب مربوط به نظرها و اندیشه هادر صفحه ۹ ادامه یافته است

HEPCO هپکو

تنها سازنده ماشین آلات راهسازی وساختمانی درایران

بولدوزر TD 25 با قدرت ۳۱۰ اسب
در نوع خود بی نظیر است

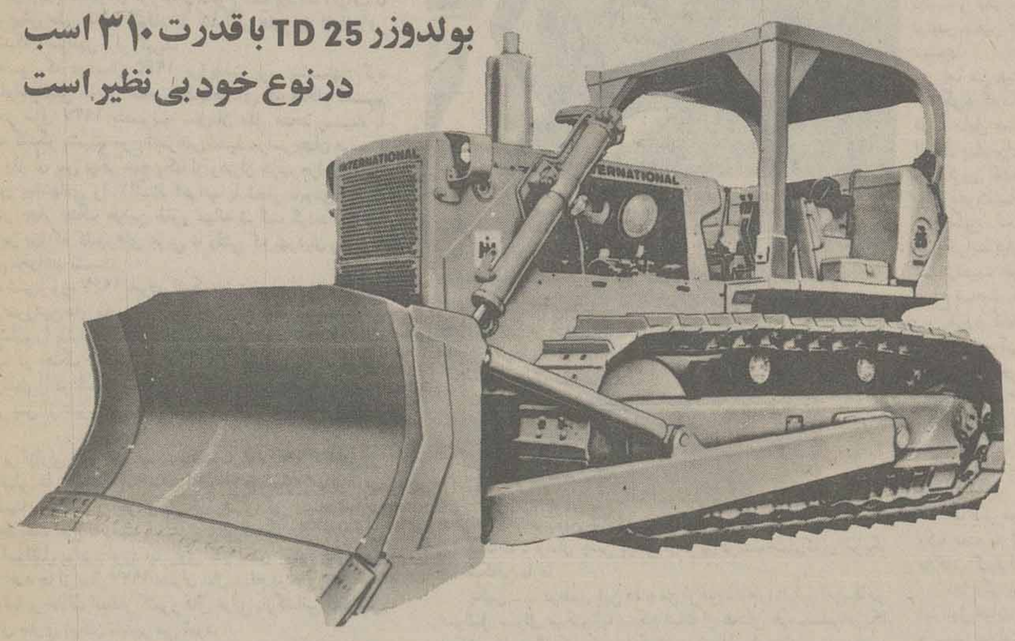

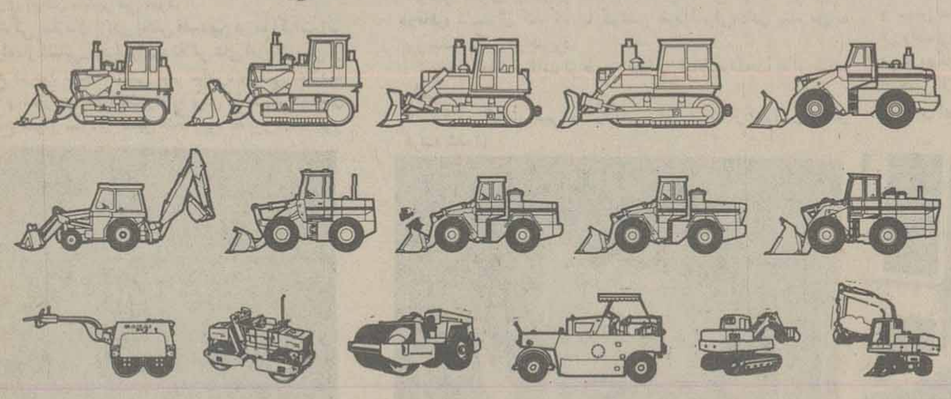

هپکو ـ علاوه برتامین ماشینهای مورد نیاز شما در کلیه مسائل فنی و انتخاب صحیح ماشین‌آلات، مشاور و راهنمای شما بوده و سرویس مجهز ولوازم یدکی فراوان از مزایای خاص وبینظیر شرکت هپکو میباشد.

هپکو با سرویس مجهز و لوازم یدکی فراوان مشاور و راهنمای شما است.

هپکو (شرکت سهامی خاص) تهران ـ خیابان ثریا ـ چهار راه روزولت ـ شماره ۱۰ ـ تلفن ۶۹ ـ ۸۳۹۳۶۰

بانک رهنی ایران

با ۱٪ بهره اضافی
جمعاً ۹٪ بهره
به پس انداز آزاد شما
پرداخت میکند

برای استفاده از مزایای ویژه این حساب میتوانید بهر یک از واحدهای بانک رهنی ایران درسراسرکشور مراجعه فرمائید

بانک رهنی ایران

بانک رهنی ایران، بانک مسکن شما

سفر سادات به اسرائیل و تحول عظیم در خاورمیانه

فرانس پرس

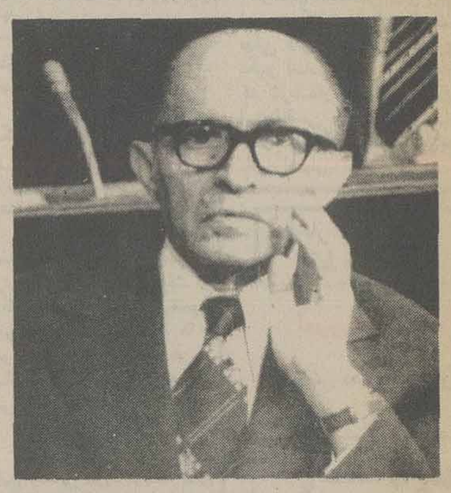

مناهیم بگین نخست وزیر اسرائیل که میخواهد میزبان رهبران عرب در بیت‌المقدس باشد او از اینکار سادات بگرمی استقبال کرده است.

سادات با ابتکار جنجالی خود سرنوشت سیاسی خود را به خطر انداخته است خود او میگوید اگر نتوانیم به صلح برسیم نتیجه وحشتناک خواهد بود.

یاسرعرفات مخالف سفر است اما سادات میگوید ما باین مخالفت ها عادت داریم

پرزیدنت انور سادات با دست زدن بیک بازی دیپلمات بیسابقه در صحنه سیاست خاور میانه دنیای عرب وسراسر جهان را در بهت وحیرت فرو برد.

تا روز سه شنبه که مناهم بگین رسما رئیس جمهوری بزرگترین کشور عربی را به اورشلیم دعوت کرد در جهان عرب واسرائیل کسی جرات نداشت حتی برای یک لحظه اندیشه دیدار یک رهبر عرب را از شهر «بیت المقدس» بخود راه دهد.

هنگامیکه پرزیدنت انور سادات هنگام گشایش دوره اجلاس جدید پارلمان مصر اعلام کرد که حاضر است شخصا در پارلمان اسرائیل حاضر شود مفسران سیاسی سخنان رئیس جمهوری مصر را بیک مانور سیاسی برای نشان دادن تصمیم راسخ اعراب میانه رو به صلح واشتی با کشور یهود تعبیر کردند. مسئولان اورشلیم می پنداشتند که «رئیس» با عنوان کردن چنین پیشنهاد حیرت اوری دام تازه ای در سر راه اسرائیل گسترده است حتی روزنامه های قاهره نیز از این پیشنهاد بعنوان یک «دام سیاسی» نام برده و می نوشتند سادات به اورشلیم نخواهد رفت مگر آنکه اسرائیل تخلیه همه سرزمین های عربی را که پس از ژوئن ۱۹۶۷ اشغال شده وشناسائی حقوق مردم فلسطین را در داخل یک کشور مستقل (ساحل غربی اردن) بپذیرد.

بی شک اگر رئیس جمهوری مصر تخلیه سرزمین های اشغالی وشناسائی حقوق مردم فلسطین را دو شرط اساسی دیدار از اورشلیم قرار میداد «بمب دیپلماتیک» او باین سرعت منفجر نمی شد اما در حالیکه هنوز جهان عرب در حیرت واسرائیلی ها در شک وتردید بسر می بردند سادات اعلام کرد که بدون هیچگونه قید وشرط قبلی به اورشلیم خواهد رفت باین ترتیب دیگر تردیدی نبود که جهانیان بزودی شاهد یک روز تاریخی در منطقه بحرانی خاورمیانه خواهند بود. سه شنبه شب دعوتنامه رسمی مناهم بگین توسط سفیر امریکا در قاهره به رئیس جمهوری مصر تسلیم شد وجهان عرب دریافت که دیگر هیچ چیز نمی تواند جانشین جمال عبدالناصر را از دیدار با مناهم بگین باز دارد.

نخست وزیر اسرائیل پس از آنکه پارلمان با تفاق آراء با دعوت پرزیدنت سادات باورشلیم موافقت کرد از پشت تریبون مجلس از حافظ اسد رئیس جمهوری سوریه، ملک حسین پادشاه اردن والیاس سرکیس رئیس جمهوری لبنان دعوت کرد که در گفتگو های رهبران مصر واسرائیل شرکت کنند.

تحول عظیم

چه کسی میتوانست چنین تحول عظیمی را در صحنه سیاست خاورمیانه پیش بینی کند؟

درست است که تا کنون بارها پیشنهاد دیدار رهبران عرب واسرائیل از جانب مسئولان اورشلیم مطرح شده بود اما اعراب تا یک سال پیش حتی حاضر نبودند در کنفرانس های بین المللی در کنار نمایندگان اسرائیل قرار گیرند.

هنگامی که در سال ۱۹۶۵ پرزیدنت بور پیشنهاد کرد فلسطینیهاواسرائیلی ها بر اساس قطعنامه ای که هنگام تقسیم فلسطین در سال ۱۹۴۷ بتصویب سازمان ملل متحد رسیده با یکدیگر به گفتگو بنشینند موج اعتراض شدید سراسر جهان عرب را فرا گرفت واز آن پس دیگر هیچ یک از رهبران عرب جرات عنوان کردن چنین پیشنهادی را نداشتند اعراب با شعار نابودی کامل اسرائیل در چهار جنگ خونین خاور میانه شرکت کردند همه جا سخن از این بود که کشورهای عربی تا وقتی که یهودیان را بدریا نریزند ارام نخواهند نشست.

جنگ شش روزه ۱۹۶۷ نابودی لشکریان عربی و اشغال مناطق وسیعی از سرزمین های مصر و سوریه و اردن از جمله قسمت عرب نشین اورشلیم را بدنبال داشت.

اعراب در جنگ رمضان ۱۹۷۳ برای نخستین بار توانستند ارتش اسرائیل را در شمال و جنوب شکست دهند و نیرو های زره پوش مصر پس از عبور از کانال سوئز خط دفاعی «بارلو» را در هم شکافتند.

اما با بر قراری آتش بس قسمت اعظم سرزمین های اشغالی در دست اسرائیلی ها باقی ماند تا اینکه قرار داد جدا سازی نیرو ها در صحرای سینا و بلندیهای جولان بابتکار هنری کی سینجر وزیر امور خارجه وقت امریکا زمینه مساعدی برای گفتگو های صلح بین اعراب و اسرائیل بوجود اورد. با روی کار امدن جیمی کارتر در امریکا در همه جا از سال ۱۹۷۷ بعنوان سال صلح در خاورمیانه نام می بردند. اما بر خلاف انتظار کشور های عربی بازگشائی کنفرانس ژنو در سال جاری امکان ناپذیر می نمود.

مسئله نمایندگی سازمان ازادی بخش فلسطین در مذاکرات ژنو مانع اصلی در راه بازگشائی کنفرانس بود تلاش های امریکا برای از میان بردن موانع موجود نتیجه مثبتی ببار نیاورد و حتی اعلامیه مشترک امریکا و شوروی نتوانست راه را برای از سر گرفته شدن گفتگو های صلح هموار سازد در همین هنگام بود که پرزیدنت انور سادات بمب دیپلماتیک، خود را بسوی اسرائیل پرتاب کرد.

شکاف عمیق

هنوز نمی توان گفت که مذاکرات رئیس جمهوری مصر با رهبران اسرائیل چه تحولی در اوضاع خاورمیانه پدید خواهد اورد اما نخستین بازتاب کشور های عربی «ترقیخواه» یا جبهه امتناع نسبت به ابتکار سادات از ایجاد دو دستگی و شکاف عمیقی در جهان عرب حکایت می کند.

لیبی و عراق ابتکار رئیس جمهوری مصر را بشدت محکوم کردن و دیدار او را از اورشلیم به ستیزه جوئی با جهان عرب و در هم شکستن جبهه اعراب تعبیر نموده اند اما کشور های میانه رو عرب سیاست صبر و انتظار پیش گرفته اند پرزیدنت سادات طی چند روز اخیر بار ها تاکید کرده است که برای امضای قرار داد صلح جداگانه به اورشلیم نمی رود بلکه هنوز هم عقیده دارد که باید اختلافهای اعراب اسرائیل در پشت میز کنفرانس ژنو و با شرکت فلسطینی ها حل شود اما در جهان سیاست هیچ چیز قابل پیش بینی نیست. پرزیدنت سادات برای خاتم دادن مذاکرات مربوط به خاورمیانه از بن بست بیک حمله صلح بی سابقه دست زده است اما اگر در این راه توفیقی بدست نیاورد به پرستیژش در جهان عرب لطمه شدیدی وارد خواهد شد. روابط مصر و سوریه که پس از امضای دومین قرار داد جدا سازی نیرو ها در صحرای سینا بشدت بوخامت گرائیده بود و سرانجام با میانجی گری ملک خالد و شیخ صباح السالم الصباح با یکدیگر اشتی کردند در این روز ها لحظات بحرانی خطرناکی را می گذراند و دور نیست با تصمیم یکجانبه پرزیدنت انور سادات برای دیدار از اورشلیم بار دیگر آسمان روابط دو کشور از ابر های سیاه پوشیده شود و مناسبات قاهره با سازمان ازادی بخش فلسطین نیز به تیرگی گراید.

اما اگر سادات بتواند با یک پیروزی سیاسی چشمگیر از اسرائیل باز گردد بی شک پرستیژ او در جهان عرب بیش از هر وقت

موشه دایان طرفدار سفر سادات

دیگر افزایش خواهد یافت، از این رو گفتگو های سادات و بگین نه تنها در روابط آینده اورشلیم و قاهره بلکه بطور کلی در سرنوشت سیاسی خاورمیانه عربی تاثیر تعیین کننده ای خواهد داشت.

در این زمینه پیش از آنکه دعوت بگین از سادات جنبه رسمی پیدا کند «والتر کرون کایت» از تلویزیون «سی ـ بی ـ اس» امریکا مصاحبه‌ای با سادات و بگین ترتیب داد.

منتظر دعوت نامه

سادات ـ من فقط منتظر یک دعوتنامه مناسب هستم.

کرون کایت ـ آیا باید پیام مستقیمی ازبگین دریافت کنید ونه از طریق مطبوعات؟

سادات ـ درست است،

کرون کایت ـ ولی شمابا اسرائیل روابط دیپلماتیک ندارید چگونه میخواهید این پیام را دریافت کنید.

سادات ـ ارسال چنین پیامی ازطریق دوست مشترکمان آمریکا چه اشکالی دارد؟

بگین ـ.... درطول این هفته من از دوست خود، سفیر امریکا در اسرائیل سئوال میکنم آیا ممکن است از همتای خود ـ سفیرامریکا درقاهره ـ سئوال کند که آیا کوشش خودرا برای دادن پیام من به پرزیدنت بکار خواهد برد.

تا پرزیدنت سادات از طریق مساعی ایالات متحده به اورشلیم بیاید.

دکرون کایت میپرسد شرایطی برای بازدید از اسرائیل درنظر گرفته شده؟)

سادات ـ تنها شرط من این است که میخواهم تمام شرایط را برای ۱۲۰ عضو پارلمان اسرائیل روشن کنم و از دیدگاه خود تمام تصویر و جزئیات اوضاع را برای آنان مشخص کنم.

کرون کایت ـ اگرشما این دعوت نامه رسمی را دریافت کنید چه مدت طول میکشد تابه اسرائیل بروید؟

سادات ـ حقیقتا من چشم براه آنم که هرچه زودتر این سفر را انجام دهم.

کرون کایت ـ آیا فکر میکنید ظرف مثلا یکهفته؟

سادات ـ بلی میتوان گفت یکهفته.

کرون کایت ـ شما گفتید مایلید که درپارلمان اسرائیل بحث کنید؟

سادات ـ کاملا درست است.

کرون کایت ـ آیا بحثهای اساسی هم خواهید کرد.

سادات ـ ممکن است نقطه نظرهای خودرا با بگین مبادله کنیم.

کرون کایت ـ آیا یاسرعرفات رهبر سازمان آزادیبخش فلسطین عقیده خودرا راجع به این سفر گفته است.

سادات ـ ابدا.ابدا. زیرا همانطور که بشما گفتم و البته این ابتکار من است.

کرون کایت ـ چه نتیجه ای ازاین ملاقات حاصل خواهد شد؟بهترین راهی که ارزویش را میکنید چیست؟

سادات ـ ما دریک لحظه حساس هستیم هیچگاه دردنیای عرب چنین موقعیتی برای رسیدن به صلح وجود نداشته است. بنابراین من میخواهم حقایق را قبلا روشن کنم و درعین حال بگویم که اگر نتوانیم به صلح دست یابیم چه چیزی جای آنرا خواهد گرفت. وحشتناک خواهد بود باور کنید وحشتناک.

کرون کایت... شما پیشنهاد کردید که ممکن است هم اکنون یک فلسطینی، یک استاد دانشگاه امریکائی نماینده مناسبی باشد و این مشکل را که چه کسی نمایندگی فلسطینی ها را در ژنو بعهده خواهد داشت حل کند. یاسرعرفات با آن موافقت کرده است...؟

ـ سادات.... بلی

درباره صلح

کرون کایت ـ بهر حال هم اکنون رئیس اطلاعات سازمان آزادیبخش فلسطین در کنفرانس وزیران خارجه در تونس میگوید که همه این حرفها بی معنی است.

سادات ـ شما میدانید که ما باین مسئله در دنیای عرب خو گرفته‌ایم و من این را قبلا گفتم. اما شما میدانید من، من بشما میگویم، من کاملا ارام هستم.

(کرون کایت سپس از بگین میپرسد کی او این ابتکار صلح را از یک مباحثه طولانی بیک مذاکره رودررو مبدل میکند)

بگین ـ من همین فردا بعد از ظهر در پارلمان بیانیه‌ای خواهم داشت و فکر میکنم بلافاصله پس از این سخنرانی با دوستم آقای لوئیس سفیر امریکا در اسرائیل تماس خواهم گرفت و ببینم چه میشود.

اما من میتوانم این اطمینان را بشما بدهم آقای کرون کایت همانگونه که ما مایل هستیم با پرزیدنت سادات ملاقات کنیم، بهمان قوت مایل هستیم درباره صلح خاور میانه مذاکره کنیم من در ارسال پیام برای سادات درنگ نخواهم کرد.

کرون کایت ـ آیا هیچگونه شرایط قبلی.... آیا اصولا شرایطی برای دعوت سادات به اسرائیل در نظر گرفته‌اید...؟

بگین ـ نه هیچ شرایط قبلی وجود ندارد. و من نیز واقفم که او هیچ شرایط قبلی را پیش رو نمیگذارد. او موقعیت خود را دارد و ما هم موقعیت خودمان را اجازه دهید مادور یک میز بنشینیم. و از صلح صحبت کنیم و هر کس موقعیت خود را بیان کند.

کرون کایت ـ سادات بمن گفت: فکر میکند اگر دعوت نامه‌ای برسد او ممکن است در طول یک هفته به اسرائیل بیاید آیا این عملی بنظر میرسد؟

بگین ـ خیلی خبر خوبی است. بسیار خوب اگر پرزیدنت سادات حاضر باشد هفته آینده به اینجا بیاید، اگر او بمن بگوید که هفته آینده می آید من باید سفر خود به انگلستان را به تعویق بیندازم من قرار است به دعوت کالاهان نخست وزیر انگلستان یکشنبه آینده به لندن بروم.

اما فکر میکنم کالاهان هم مایل باشد که ملاقات خود و من را یک هفته به تعویق اندازد و من و پرزیدنت سادات در اورشلیم ملاقات کنیم امید میرود که در خاور میانه صلح برقرار شود.

اما اگر پرزیدنت سادات پس از مراجعت من از اروپا به اسرائیل میاید. من جمعه آینده از لندن و ژنو به وطنم مراجعت میکنم و سپس سادات میتواند دوشنبه بعد به اینجا بیاید. اما در هر حال، در هر وقت و هر روز که او آماده آمدن به اینجا باشد من صمیمانه از او در فرودگاه استقبال خواهم کرد و با هم به اورشلیم خواهیم رفت و همچنین از او خواهم خواست که سخنرانی خود را در پارلمان اسرائیل ایراد کند. من او را تا پای تریبون همراهی خواهم کرد.

الیاس سرکیس رئیس جمهوری لقصا/اکه به اسرائیل دعوت شد.

حافظ اسد خودش هم به اسرائیل دعوت شد. اما حزب بعث او شدیدا به سفر سادات حمله کرده است.

حسن البکر مخالف سفر سادات که میگوید این اقدام انحراف بزرگی بشمار میرود.

فقط تحریم نفتی، افریقای جنوبی را وادار به تسلیم میکند

آسوشیتدپرس

سیاست های نژاد پرستانه افریقای جنوبی موجب یک تحریم سلاح بین المللی گردیده و اکنون گفتگو از تحریم تجارتی بین المللی نسبت به حکومت سفید پوست آن کشور است.

اما بنظر نمی رسد که تصویب نامه سازمان ملل مبنی بر تحریم اسلحه به افریقای جنوبی که اوایل ماه گذشته بامضا رسید چندان موثر افتد. و افکار عمومی هم چندان تاثیری در تغییر دادن سیاست های نژاد پرستانه داخلی افریقای جنوبی نخواهد داشت.

یک تحریم تجارتی در مقابل اقتصاد صنعتی پیشرفته در افریقای جنوبی در این هنگام بسیار عاقلانه بنظر نمی رسد. و این تحریم احتمالا صدمات فراوانی به طرف های تجارت با افریقای جنوبی خواهد زد بطوریکه نتوانند آن را تحمل کنند.

در واقع سیاستمداران، دیپلمات ها، متفکران و دیگر ناظران امور، عموما توافق دارند که یک تحریم نفتی قادر است اقتصاد افریقای جنوبی را از پای در اورد.

تصویب نامه شورای امنیت سازمان ملل مبنی بر عدم فروش اسلحه به افریقای جنوبی خشک ترین عملی است که علیه سیاست های نژاد پرستانه پرتو ریائی صورت گرفته است.

این اقدام در پی اقدامات خشونت امیز افریقای جنوبی علیه نهضت سیاهان و بر اثر مرگ (استیوبیکو) رهبر سیاه پوستان که در زندان مرد بعمل امد.

رهبران این کشور معتقدند صنعت اسلحه سازی افریقای جنوبی که خود یک قدرت بالقوه اتمی است می تواند در واقع هر گونه اقدام حکومت های سیاه پوست همسایه را بی اثر سازد افریقای جنوبی مدعی است که ۹۰ در صد احتیاجات نظامی خود را تولید می کند. در حالیکه تحلیل گران بیطرف عقیده دارند که این نسبت در حدود ۷۵ درصد است. بنظر میرسد صنعت اسلحه سازی افریقای جنوبی قادر است کلیه ملزومات نظامی از اسلحه سبک و خودرو زرهپوش گرفته تا توپخانه و موشک های زمین بهوا را برای یک جنگ معمولی فراهم اورد. آماری در دست نیست تا مشخص کند که چه مقدار از بودجه دفاعی ۱/۹ میلیاردی افریقای جنوبی صرف اسلحه وارداتی می شود اما با این تخمین که افریقای جنوبی دارای ۳۶۲ هواپیمای جنگی، شامل میراژ ، بمب افکن و هواپیما های جنگنده بوده و یک ارتش ۴۱ هزار نفری دارد که با ۱۳۰ هزار نفر افراد ذخیره پشتیبانی می شود و همچنین با داشتن یک نیروی دریائی جدید و امادگی دفاع علیه تهدید افریقای سیاه بنظر میرسد که بتواند هدفهای خود را تامین کند.

چه مدت؟

آر ـ دبلیو جانسون مولف کتاب «افریقای جنوبی چه مدت می تواند به عمر خود ادامه دهد» می نویسد تنها سلاحی که افریقای جنوبی در ان خود کفانیست نسل بعدی جنگنده های جت و از این قبیل است که در حال حاضر نیازی به ان احساس نمی کند.

بعضی ناظران معتقدند که تحریم اقتصادی نیز همانند آنچه درباره حکومت سفید پوست رودزیا بعمل امد کلی نخواهد بود. آنان می گویند افریقای جنوبی خواهد توانست بعضی از احتیاجات نظامی خود را از فروشندگان بین المللی اسلحه و یا کشورهای گروه سوم که با این حکومت همدردی می کنند دریافت کند.

اما قبول یک تحریم بازرگانی کلی بد و علت غیر عملی بنظر میرسد.

ثروت زیرزمینی وسیع افریقا جنوبی که شامل طلا الماس، کروم، واورانیوم میشود همواره درجهان بازار دارد.

این گونه ملاحظات معلوم میدارد که یک تحریم تجاری میتوانند درایالات متحده و اروپا و ژاپن منجربه تغییرات جدی اقتصاد داخلی و سیاست خارجی آنها گردد.

«اون هوود» وزیر دارائی افریقای جنوبی میگوید تهدیدها و تحریرم های نظامی و اقتصادی میتواند برای ماخطاری بحساب آید حس ششم و حقایق ساده اقتصادی این تصمیمات را غیرقابل قبول مینماید، یا لااقل نمیتواند انزوای کامل برای افریقای جنوبی بوجود اورد. برای مثال محصولات معدنی افریقای جنوبی ۹۰ درصد کروم جهان ۷۰ درصد طلای جهان، ۵۰ درصد الماس جهان، و ۱۶ درصداورانیوم جهان را تامین میکند. تحریمی که از سوی کشورهای طرف تجارت با افریقا بعمل آید اثری معکوس برروی خود ان کشورها خواهد داشت.

یک تحریم تجارتی بدین معنی است که کشورهائی که صادر کننده کالا به افریقای جنوبی هستند دچار خسارت خواهند شد و درمورد ایالات متحده امریکا بیکاری افزایش خواهد یافت این موضوع را بزرگترین طرف تجاری افریقای جنوبی و همچنین انگلستان فرانسه، و دیگر کشورها، اقتصاد دانان و مقامات رسمی افریقای جنوبی میدانند. بنابه گزارش «پرتوریانیوز» بنقل از یک مقام اقتصادی امریکا تخمین زده میشود که بیش از ۵۰ هزارنفر امریکائی متکی به مشاغلی هستند که امریکا کالاهای حاصل از تولید انها را به افریقای جنوبی صادر میکند. بعلاوه شرکتهای انگلیسی بتنهائی بیش از ۴ میلیارد دلار درطول سالها به افریقای جنوبی سرازیر کرده‌اند و این رقم برای امریکا حدود ۱/۷ میلیارد دلار تخمین زده میشود. بجهات فوق است که قطع جریان نفت به افریقای جنوبی بالقوه جدی ترین تهدید علیه این کشور بحساب میاید. بسیاری از کشورهائی که زامبیا، درراس آنها قرار دارد میکوشند تا چنین تهدیدی را عملی کنند.

افریقای جنوبی نفت کافی برای مدت دوسال و نیم خود را در انبار کرده ولی این کشور حتی با کمک کارخانه های پیچیده ای که نفت از ذغال سنگ تهیه کند نمیتواند بطور نامحدود به زندگی خود بدون دریافت نفت ادامه دهد.

ادولف هیتلر

نوشته: جان تولند ۱۰

هیتلر ۱۴ ساله مرد اول خانواده شد

و بعد، در حالیکه با لحنی گستاخ و ملامت گر کپلینگر را مخاطب ساخته بود گفت: «تو یک المانی اصیل و واقعی نیستی موهای تو مشکی است و رنگ چشمهایت هم سیاه است». هیتلر سپس با غرور گوشزد کرد که چشمهای خودش رنگ آبی دارد و زلفانش نیز «لااقل در ان وقت طبق گفته کپلینگر» قهوه ای هستند.

هیتلر تا همان سنین اندک با چهره های قهرمانی و پهلوانی اساطیر المانی آشنایی یافته بود و در دوازده سالگی برای اولین بار فرصتی بدست آورده بود تا در اپرا خانه شهر لینز نمایش اپرای واگنری «لوئن گرین» را تماشا کند. شور احساس های المانی که تماشای آن اپرا در وی بر انگیخت به اندازه موسیقی جادویی واگنر که آن نیز در نظرش از محصولات پر ارج قریحه ای المانی بودهر دو بیک اندازه روح او را به یک باره تسخیر کرد. کلام الهام بخش نظیر آنچه که از قول شاه «هنری» خطاب به شوالیه هایش نقل شده است تاکید اولویت مطلق نژاد و ملیت را در ضمیر او بیدار کردند:

* بگذار خصم رایش اکنون عرض اندام کند.
* ما چه خوب اماده‌ایم که دراین نزدیکی حسابش را برسیم.
* او ازبیابان برهوت خاور یش، دیگر هرگز جرئت نخواهد یافت که باردیگر دم زند
* شمشیر المانی برای سرزمین آلمانی است!
* این چنین است که رایش نیرومند قدعلم خواهد کرد!

ادولف این بارسال تحصیلی را با موفقیت بپایان رساند و درامتحانات مدرسه همه مواد برنامه درسی را پیروزمندانه گذراند و برای رفتار و انضباط نیز نتایج «خوب» «بسیار خوب» و «رضایت بخش» دریافت کرد. باوجود این تقریبا ازشروع دومین فرم خود (فرم اصطلاحی بود که برای یک سال یا دوره خاصی از تحصیلات دبیرستانی بکار میبردند) باردیگر بنای لغزیدن گذاشت. یک بار دیگر ریاضیات برایش طاقت فرساتر از آن شد که تاب تحملش را داشته باشد و خرابی کاراو به جایی رسید که حتی نمرات انضباط او نیز وضع متغیری پیدا کرد. بعد هنگامیکه تعطیلات عید کریسمس به پایان خود نزدیک شده بود بحران وضع او درمدرسه تحت الشعاع مصیبت بزرگی قرار گرفت که در محیط خانواده اتفاق افتاد. درسوم ژانویه ۱۹۰۳ پدر الویس هیتلر از خانه خارج شد تابرای دیداری بامدادی به مهمانسرای «اسیفلر» برود. تازه در پشت میزی که نشست های منظم اربابان را درگرد آن تشکیل میدادند جلوس کرده بود که اعلام کرد حالش چندان خوب نیست لحظاتی بعد از هوش رفت و براثر عارضه خون ریزی داخلی جان به جان افرین تسلیم کرد.

پیکر بیجان اورا دو روز بعد درگورستان کلیسایی که چشم اندازش ازخانه هیتلرها قابل رویت بود به خاک سپردند. برسنگ گور پدر هیتلر تصویر محوی از شمایل صاحب منصب سابق گمرک را آویزان کرده بودند که نگاهش باحالتی مصمم به جلو دوخته شده بود. خوانندگان روزنامه «تاگس پست» که درلینز به چاپ میرسید آن روز درستون اعلانات ترحیم روزنامه چنین خواندند که: «تیزی کلماتی که گاه و بیگاه ازمیان لبانش جاری میشد نمیتوانست گرمای قلبی را که درزیر آن ظاهر خشن می طپید زایل کند ما سوگوار ازدست دادن مردی هستیم که درهمه وقت قهرمان پرحرارتی دردفاع از قانون و نظم بود. مردی که اطلاعات وافرش برهمه چیز احاطه داشت ـ و میتوانست همچون صالح ترین کسان درهر مقوله و درباره هر موضوعی که مورد توجه قرار میگرفت اظهار نظر کند.»

به عکس باوری که درمیان مردم شیوع دارد الویس هیتلر ناداری و فقر را برای خانواده‌اش به ارث نگذاشت. درزمان مرگ خود ـ پولی که او بعنوان حقوق بازنشستگی دریافت میکرد ۲۴۲۰ «کرونن» یعنی مبلغی بود که درحدی قابل ملاحظه از حقوقی که فی المثل رئیس یک دبیرستان ازنوع «رئال شول» میگرفت تجاوز میکرد. بیوه از نیمی ازاین مبلغ را باضافه وجه مجزای دیگری که معادل ربع حقوق بازنشستگی یک سال شوهر متوفایش بود بعنوان کمک از جانب قانون و دستگاه مخدوم الویس مغفور بدست اورد. علاوه بران چنان مقرر کردند که هریک از فرزندان متوفی تازمانی که پایان ان فقط از فردای جشن تولد ۲۴ سالگی انان فرا میرسید ـ و یا تاهنگامیکه احیانا قبل از ۲۴ سالگی میتوانستند روی پای خود بایستند ۲۴۰ کرونن درهر سال (هرنفر) دریافت میکردند.

دگرگونی قابل توجهی که از ان روز درخانه کوچک هیتلرها بوجود امد این بود که دیگر تشنجی وجود نداشت سایه جابرانه ای که الویس مستبدالرای برسراعضای خانواده میانداخت دیگر از بین رفته بود. ادولف که اکنون تقریبا ۱۴ سال داشت مرد خانواده بود. کلارا تلاش میکرد وصایا و آرزوهای شوهر مرحومش را در باره پسرجامه عمل بپوشاند اما تنها سلاحی که برای اعمال کردن مقاصدش داشت «زبان خوش» بود. نیازی به گفتن ندارد که سلاحی تا بدان اندازه بی ازار و مسالمت امیز به هیچ وجه چیز بازدارنده ای در برابر رویاهای ادولف نبود. هربار که هر کس از او سئوال میکرد که چه نقشه‌ای برای آینده داری و چه پیشه‌ای برای خودت انتخاب خواهی کرد جوابی که از او بدست میداد با تداومی لایتغیر این بود که «من می خواهم هنرمند بزرگی شوم».

حتی نفوذ نجیب مادرش نیز دراوایل دوره بهاره سال تحصیلی ـ وقتی به ادولف اجازه داده شد تابرای خود اطاقی درلینز داشته باشد و باین ترتیب مجبور نشود رنج سفرهای طولانی و هر روزه را درفاصله خانه و مدرسه تحمل کند، کاهش یافته بود اورا درخانه‌ای مستقر کردند که به بانویی سالخورده بنام خانم «اسکیرا» تعلق داشت و علاوه برادولف ۵ پسر دانش اموز دیگر نیز درانجا نگهداری میشدند. در این خانه ادولف بخاطر تو داریش وضع بارزی درمقایسه باپسرهای جوان دیگر پیدا کرد. همیشه ـ بی انکه استثنایی در رفتارش بوجود آید نه فقط در روابطش باخانم صاحب خانه ـ بلکه درحشرونشر باپسران همسال نیز واژه رسمی و پرتکلف ضمیر دوم شخص جمع «زی» (شما) را بکار میبرد. گرچه این تغییر مکان سکونت بهبود چندانی دروضع ناخوب او درکارهای مدرسه بوجود نیاورد ولی فرصتهای بیشتری برای طراحی و نقاشی کردن و کتاب خواندن دراختیارش گذاشت بطوریکه خانم «اسکیرا» گفته است ادولف معمولا مقداری غیرعادی از شمع ها را برای کار شبانه‌اش مورد استفاده قرار میداد.

ناتمام

ماجرای وام گرفتن (یانگرفتن) بنده!

با اطلاع از توافق‌دانشگاه و بانک رفاه مبنی بر دادن وام معادل ٦ برابر حقوق (حداکثر ۱۵ هزار تومان) به کارکنان رسمی دانشگاه، در بهمن ماه سال گذشته (بخاطر گرفتاری آنی مالی) جهت اخذ وام به امور مالی دانشگاه مراجعه کردم گفتند چون سال رو به‌پایان است ، دفتر و دستک آن حساب فعلا بسته شده ، سال آینده تشریف بیاورید! سال جاری‌روز ۱۵ر۱ر۳٦ مراجعه کردم تنها فردی که در اطاق بود گفت چه هجله‌ای ؟ چند روز دیگر بیائید . روز ۲۵ر۱ر۳٦رفتم گفتند : هنوز کار های ما روبراه نشده است آخر ماه بیائید ! ... باز گفتند نیمه اردیبهشت حتما کارتان اصلاح میشود ۱۷ر۲ر۳٦ مراجعه کردم ، گفتندلیست مربوطه هنوز کامل نشده خودمان خبرتان می‌کنیم و ۲ـ۳ روزه وام دریافت می‌دارید ... این رفت‌وبرگشت ادامه داشت تا خرداد ماه گفتند : شما از حسابداری قسمت خودتان تقاضا کنید و آنها از ما و ماازبانک، لذا در ۱ر۳ر۳٦ نامه‌ای به حسابداری نوشته و همراه سفته و امضاء ضامن و غیره تحویل‌دادم،حسابداری واحد اوراق لازمه را مهر و امضاء کرد و خودم‌آنها را به امور مالی بردم و منتظر ماندم که به قول خودشان برای دریافت وام خبرم کنند . این انتظار بیش از ٤۰ روز طول کشید (میگفتند ضامن شما غیر از سفته‌ای که امضاء شده اوراقی دیگر را باید امضاء کند که ایشان البته مرخصی بود خودمنهم‌بعدا حدود ۱۰ روز مرخصی بودم) ... نقایص پرونده ، مجددا مرتفع شد و دیگر اشکالی درکارنبود ، ۳روز بعد سراغ نتیجه را گرفتم، گفتند خبرتان می‌کنیم ..بعد از مراجعه گفتند اوراق تقاضای وام عوض‌شده‌است شما باید اوراق جدیدی را پر کنید ! چنین کردم و خلاصه بگویم که در ۱۵ر٦ر۳٦ این اوراق‌تحویل بانک رفاه شعبه کارون اهواز شده بود ..بمبانک مراجعه کردم(بگذرم که‌بدوا گفتند تقاضای شما هنوز نیامده و با اصرار من مجددا دنبالش گشتند وآن را کنار ماشین حساب صندوقدار پیدا کردند) گفتند مراجعه شما به بانک لزومی ندارد ، ما خودمان مبلغ وام را به حسابداری تحویل میدهیم ، بعد از ۱۰ـ۱۲ روزدیدم خبری‌نشد به بانک مراجعه کردم گفتند ، چون اواخر برج و کار ما زیاد بود حتما دوم یا سوم برج وام شما پرداخت میشود ! دهم برج هم خبری نشد ، به بانک مراجعه کردم گفتند مسئول اینکار مرخصی رفته و ما کوشش میکنیم برای‌پس‌فردا (چون عجله دارید!!) آنرا آماده کنیم ، ٤ روز بعد زنگ زدم گفتند هنوزامضاء نشده است حتما به آقای رئیس بانک سفارش می ـ کنیم . مجددا ۳ـ٤ روزبعد مراجعه کردم گفتند ، ببینید روی میز آقای رئیس‌است، ولی خودشان‌نیستند ، باید ببخشید فردا می‌فرستیم ! فردا و پس فردا وپس‌تر از پس‌فردا ... هم هیچ خبری نشد ، به اعتراض ب امور مالی دانشگاه تماس گرفتم گفتند ، عجب هنوزوامتان نیامده ؟ همین الان به‌بانک تلفن می‌کنیم که یکی از همکارانشان اضافه کرد (که البته عادت جاریه بانک‌اغلب بر این است که اگر کسی جز ما از آنها انجام‌وظیفه بخواهد آنرا نوعی اهانت میدانند و عاملا کارشکنی می‌کنند) اینک ۲۲شهریور ماه است که این نامه را می نویسم ... و این وام باصطلاح ضروری‌وضربتی، با مبلغ کذائی آن ، هنوز و هنوز بدست من نرسیده است. البته ماههاست ازاین مبلغ چشم پوشیده‌امومشکلم نیز برطرف شده است ولی خواستم بپرسم اگر این قضیه برای یک کارگر یا کارمند جزء بود که خیلی از اصلاحات زندگیش ونیز آبرویش در گرو همین مبالغ است چه ؟ و اصولا آیا راه و رسم کارسازی و همکاری و وام دادن‌اینست؟ آیا طریقه انجام وظیفه همکاران ما در امور مالی (قسمت وامها) قابل قبول است ؟ و مخصوصا بانک (که سرعت عمل ، لازمه کارش می‌باشد) چرا باید اینقدر در کار تعلل بورزد؟ اگر من در پرداخت یکی از اقساط (بدلایل حتی‌موجه) یک روز تاخیر کنم آنها جز محاسبه بهره اضافی روش دیگری در پیش میگیرند ؟ واقعا اگر هنوز در دستگاه‌های‌اداری‌و اقتصادی ما برای این سری کارهای جزئی و کوچک اینقدر امروز و فردا میشود و تشریفات دست و پاگیر دارند یا بیخود قضایاراکش میدهند ، پس در مورد این همه برنامه‌های‌مهم و بزرگ و بزرگتری که مملکت در پیش دارد چه ؟

و آیا واقعا این روش متناسب با روند جامعه انقلابی امروز ایران است؟

غلامحسین صرامی ـ دانشگاه جندی‌شاپور اهواز

پرواز به قله ادب ایران !

خواندیم کیکی از نویسندگان خودش ذوق و بلند پرواز، میخواهد ،به پرواز خود بر جغرافیائی قرار گرفته است و فراز قله های فرهنگ و ادب ایران ،ادامه دهد.

من‌که‌هرچه فکر کردم‌نفهمیدم این قله در کدام نقطه‌و موقعیت این نویسنده ارجمند با چه وسیله‌ای تصمیم به این پرواز حیرت انگیز دارند ! باجت ؟ با کنکورد ؟ با موشک ؟ با بشقاب پرنده باچی ؟ . . .شما میدانید ؟

عبدالحسین مومنی

پاسخ مسئولان به نامه‌های مردم

در برنامه های آتی منظور شد

در پاسخ مطلب منتشره در شماره ۱۵۳۷۳ آن روزنامه به‌آگاهی میرساند در برنامه جاری توسعه تلفن کشور باتوجه به وجود نقاط دارای اولویت بیشتر وتقلیل اعتبارات ایجاد مرکز تلفن خودکار در طاهر گوراب پیش‌بینی نگردیده و تاسیس آن به برنامه‌های بعد موکول شده است.

دفتر اطلاعات، انتشارات و روابط عمومی

پرسنل موردنیاز پیش‌بینی شده

باتوجه به مطلب منتشره در شماره ۱۵٤۰۱ آن روزنامه در پاسخ به آگاهی میرساند :

اداره مخابرات خان‌ببین بطور متوسط روزانه ٤ تلگراف دارد که بوسیله متصدی مربوطه به صاحبانش‌میرسد در ضمن در سازمان جدید مخابرات خان ببین پرسنل مورد نیاز پیش‌بینی گردیده و بزودی با پیاده شدن سازمان‌مزبور نظر اهالی تامین میشود.

دفتر اطلاعات، انتشارات وروابط عمومی‌مخابرات

بقیه پاسخ مسئولین رادرصفحه۱۱ مطالعه‌فرمائید

چرا نرخ نان ۱۰۰×۱۰۰ گران شده

رضاقلی کریمی

مرکز بررسی قیمت ها وابسته به وزارت بازرگانی‌با همکاری شورای عالی نظارت نرخ انواع مختلف نان را بشرحی که میاید تثبیت کرد و با ابلاغ نرخ مصوبه‌باتحادیه صنف نانوایان ، کلیه واحد های صنفی این اتحدیه موظف شدند تا اعلام نرخ بعدی بانرخ تعیین شده نان بفروشند و اتاق اصناف پایتخت نیز مجری اجرای دستور گردید . متاسفانه مدتیست نانوایان پایتخت که در پشت پرده ازحمایت مستقیم اتحادیه خود برخوردار هستند بدون هیچگونه‌دلیل قانع کننده‌ای نرخ انواع مختلف نان را تا ۱۰۰ درصد نرخ مصوبه افزایش داده‌اند و جای بسی تاسف است که اتاق اصناف دست روی دست گذاشته و عملا شاهد این اجحاف بی‌رویه از جانب صنف نانوا به مصرف کننده میباشد.

نرخ مصوبه انواع نان بشرح زیر است :

نان بربری	هرکیلو	۲۵ر۱٤ ریال
نان سنگک	هر کیلو	۵ر۱۵ ریال
نان تافتون	هر کیلو	۵ر۱٦ ریال
نان لواش هوائی	هر کیلو	۵ر۱۷ ریال
نان لواش زمینی	هر کیلو	۵ر۱۷ ریال

نرخی که صنف نانوا بدون مجوز برای خود تعیین کرده است بشرح زیر است :

۱ـ نان بربری	۲۲ ریال	افزایش	۷٫۷۵ریال
۲ـ نان سنگک	۲۲ریال	افزایش	۵ر٦ ریال
۳ـ نان تافتون	۲۵ ریال	افزایش	۵ر۸ ریال
٤ـ لواش هوائی	۳۰ ریال	افزایش	۵ر۱۲ ریال
۵ـ لواش زمینی	۳۰ ریال	افزایش	۵ر۱۲ ریال

اکنون با احتساب افزایش بی‌رویه و سرسام آورنان میتوان ادعا کرد که اتحادیه های صنفی از قدرت باصطلاح اجرائی اتاق اصناف وحشتی ندارند و بقولیکی ازدوستان تهدید اتاق اصناف به اصناف گرانفروش دیگر ارزش‌واقعی خود را از دست داده . در کنار سایر اتحادیه هااتحادیه صنف نانوا را میتوان از سخت ترین آن نامید زیرااعضای وابسته باین اتحادیه آنقدر به خود متکی هستند که گذشته از اینکه برای مشتری ارزشی قائل نیستنداگر خدای‌نخواسته از جانب مشتری کوچک ترین اعترضی در مورد نحرمپخت نان و یا عدم توزین ویا قیمت گران آن بشود اگر داخل تنور او را نیاندازند بطور حتم کتک مفصلی به مشتری خواهند زد .

یك ماه یا ۵ ماه؟!

چندی پیش خبری‌بهجت اثر از سوی ادارمراهنمائی و رانندگی تهران‌درروزنامه ها منتشر شد حاکی از اینکه نوبت آزمایش‌رانندگی از شش ماه به یک ماه‌تقلیل یافته است، من خوش‌باور، موضوع را بفال نیک‌گرفتم و جریان را با دوستم که متقاضی گواهینامه است درمیان گذاشتم ، اما ازشما چه پنهان دوستم وقتی‌برای تعیین نوبت به راهنمائی مراجعه کرد برایش ۵ ماه بعد وقت تعیین کرده‌بودند.

شرمنده و خجل‌ازدوستم در این فکر فرو رفتم که بعضی از سازمانها چه اصراری دارند که مردم را به همه چیز وهمه‌کس‌بدبین کنند ، متقاضیان گواهینامه که همچون موم مطیع‌اراده شما هستند ، دیگر چرا زخم آنها را با این وعده های تو خالی چرکین می ـ کنید ؟

محمد نهاوندی رازقی

دعوت بمصاحبه

پیرو آگهی مورخ ۱۲ر۷ر۳٦ بدینوسیله باطلاع کلیه افراد ذخیره متقاضیان استخدام آموزگاران پیمانی آموزش وپرورش رودبار از ردیف ۸۰ـ الی ۳۲۰ میرساند که‌از نشر این آگهی حداکثر ظرف ۵ روز جهت انجام مصاحبه به منظور استخدام در این اداره حضور بهمرسانند . ضمنا در صورت عدم مراجعه غایب محسوب وجای اعتراض نخواهد بود .

خلیلی پور ـ رئیس اداره آموزش و پرورش شهرستان رودبار

کدام بیشتر بدرد میخورد؟

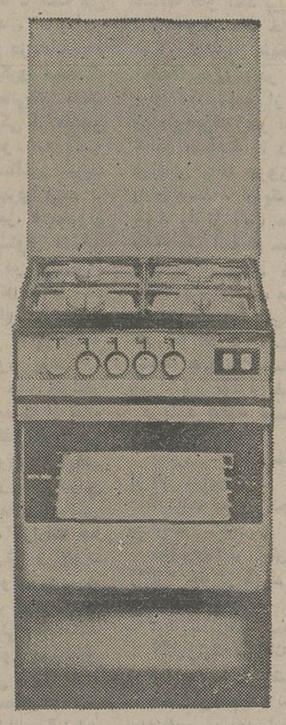

قیمت: ۲۳۸۵ تومان
مشخصات:

اجاق گاز ۴ شعله
ارتفاع ۸۵ سانتیمتر
عمق ۵۸ سانتیمتر
عرض ۵۵ سانتیمتر
چهار شعله گاز سوز
فرگازی با ۳۵۰۰ کالری
حرارت و گنجایش زیاد
جوجه سرخ کن گازی با ۲۰۰۰
کالری حرارت در ساعت
سیخ گردان الکتریکی
ترمو متر
نمای فراز شیشه
چراغ فر
محفظه سلیند رگاز
رنگ : مسی و بسیار شیک

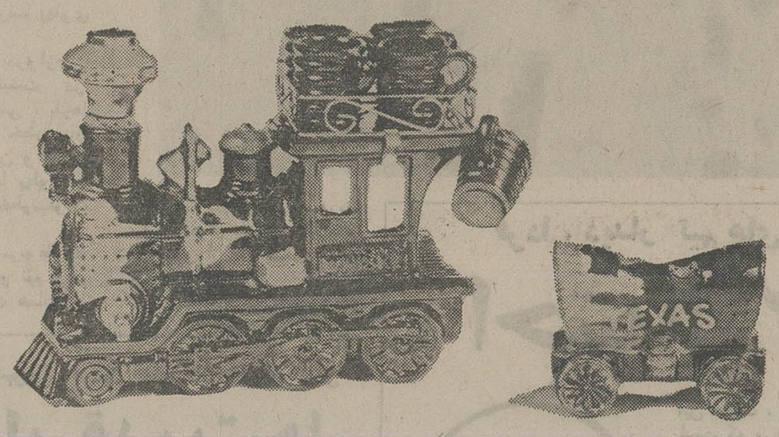

قیمت: ٦۳۵ تومان
مشخصات:

مشخصات : سرامیک
جنس : سرامیک لعاب دیده
رنگ : قهوه‌ای سوخته با رگه های سفید
مورد مصرف : برای دکور،روی پارتیشن و طاقچه
تعداد ٦ عدد هم پیمانه کوچک سرامیک بعنوان مشروب خوری دارد .

۱۶۵ آنوارد NWARD

باقیمت ۴ عدد لوکوموتیو سرامیك
میتوان یك اجاق چهارشعله آریستون خرید.

ARISTON
ایرستون (سهامی خاص)
نماینده انحصاری لوازم خانگی آریستون ایتالیا درایران
تهران، خیابان کریمخان زند، شماره ۷ و ۹ تلفن ۸۲۱۰٦۴-۸۳۰۷۸۷

لوازم خانگی
آریستون
ساخت ایتالیا

جام تخت جمشید

دسته دوم ـ روز بیستم

۵ تیم در کورس صعود

ایران جوان ،تیم بوشهری فانوس بدست که هفته پیش بزرگترین شگفتی فصل یعنی شکست سپیدرود تنها تیمی‌ـ شکست مسابقه ها تا هفته قبل را بوجود آورد ، امروز در بیستمین روز نیز در خانه‌خود میزبان بزرگ دیگری است که اگر رویای قهرمانی‌اش اندک میباشد ، ولی یکی از مدعیان اصلی برای صعود به دسته اول‌میباشد . رستاخیز حریف امروز تیم بوشهری است . برای اینکه‌رستاخیز، تیم‌محبوب خرمشهری ها تساوی دلگیر کننده هفته پیش در خانه‌اش‌را تلافی کند و باتوجه به یک بازی عقب افتاده‌ای که دارد ، همچنان امیدوار برای ادامه رقابت با سپیدرود رشت ، آرارات تهران و خانه جوانان ساری بماند ـ باید که از خانه بوشهری‌های شگفتی‌ساز در هفته قبل، با پیروزی بازگردد.

رقبای رستاخیز ، نیز دراین هفته هیچیک میدان آسانی پیش‌رو ندارند . آرارات با حریف سخت کوش و هم ـ شهری‌اش تهرانجوان روبرو است . سپیدرود مجبور به دیدار آتش نشانی کرمانشاه تیمی از میانه جدول می‌باشدو خانه جوان راهی شیراز شده تاالکترونیک را مصاف دهد . دراین میان تنها شانس آرارات و سپیدرود این‌است که میزبان حریفان خود درروز بیستم هستند .

ابومسلم ، تیم پیشاهنگ مسابقه هاو امید بزرگ‌قهرمانی این هفته از خانه خارج شده‌و امروز درتهران میهمان پهلوی است . پیروزی در این دیدار برای تیم مشهدی از حساسیت ویژه‌ای برخوردار است .زیرا که‌اگر پیشاهنگ ، دیدار روز بیستمش راهم پیروزمندانه به پایان برسد ، از یکسو ،خیال خود را از بابت صعود به دسته یک آسوده خواهدنمود واز سوی دیگر، در۲ هفته باقیمانده برای‌کسب مقام‌قهرمانی و حفظ پیشاهنگی‌اش، راحتتر گام خواهد برداشت تمامی مسابقه های‌روز بیستم ،امروز بعد از ظهر برگزار خواهدشد.

برنامه هفته بیستم

پهلوی ـ ابومسلم (۳ بعد از ظهر ـ امجدیه).
آرارات ـ تهرانجوان (۳ بعدازظهر ـامجدیه).
سپیدرود ـ آتش نشانی (۲٫۳۰ بعد از ظهر ـ رشت).
ایران جوان ـ رستاخیز (۲٫۳۰ بعدازظهر ـبوشهر).
الکترونیک ـ خانه جوانان (۲٫۳۰ بعدازظهر ـشیراز).
هخامنش ـ بانک سپه(۲٫۳۰ بعدازظهر ـ مسجدسلیمان).

رده بندی در پایان‌روز نوزدهم

تیم	بازی	برد	مساوی	باخت	زده	خورده	تفاضل	امتیاز
۱ـ ابومسلم	۱۹	۱۰	۷	۲	۲۰	۹	+۱۱	۲۷
۲ـ سپیدرود	۱۹	۷	۱۱	۱	۱۵	۷	+۸	۲۵
۳ـ آرارات	۱۹	۷	۹	۳	۱۵	۸	+۷	۲۳
۴ـ رستاخیز	۱۸	۷	۸	۳	۲۸	۱۷	+۱۱	۲۲
۵ـ خانه جوانان	۱۸	۵	۱۲	۱	۱۹	۱۳	+۶	۲۲
۶ـ آتش نشانی	۱۹	۶	۸	۵	۱۹	۱۵	+۴	۲۰
۷ـ بانک سپه	۱۹	۵	۶	۸	۱۵	۲۲	-۷	۱۶
۸ـ پهلوی	۱۹	۴	۸	۷	۱۶	۲۴	-۸	۱۶
۹ـ تهران جوان	۱۹	۳	۹	۷	۱۴	۱۵	-۱	۱۵
۱۰ـ الکترونیک	۱۹	۵	۵	۹	۱۵	۲۲	-۷	۱۵
۱۱ـ هخامنش	۱۹	۵	۴	۱۰	۱۴	۲۴	-۱۰	۱۴
۱۲ـ ایران جوان	۱۹	۱	۹	۹	۱۵	۲۹	-۱۴	۱۱

تیم فوتبال مدرسه ادونتیست ، فاتح جام صدقیانی

روز گذشته با انجام دیدار پایانی مسابقه‌های فوتبال‌جام صدقیانی،تیم مدرسه‌ادونتیست با پیروزی ۵ـ۶ مقابل تیم مدرسه رضا پهلوی ، فاتح این جام شد .

بازی در پایان وقت‌قانونی و وقت اضافی ۱ـ۱ مساوی بود و کار به ضربه های پنالتی کشید . با کسب ۵گل از ۵ پنالتی مقابل ٤ گل از ۵ پنالتی حریف ، تیم مدرسه ادونتیست به مقام قهرمانی‌این مسابقه‌ها نائل آمد .

۲ گل نخستین مسابقه به ترتیب در دقیقه ٦٨ بوسیله غلامحسین طاهری‌برای‌مدرسه ادونتیست و در دقیقه ۷۰ بوسیله جعفر روزبهانی از روی نقطه پنالتی برای مدرسه رضا پهلوی زده شد .

پنالتی که منجر به گل مساوی تیم مدرسه رضاپهلوی گردید ، پس از خطای هند یکی از مدافعان ادونتیست روی ضربه آزاد و عالی والاحضرت همایون ولایتعهد کاپیتن تیم مدرسه رضا پهلوی بدست آمد .

در اواخرمسابقه،دروازه‌بان تیم مدرسه ادونتیست در نهایت خوش شانسی ، بارها روی شلیک‌های خطر ساز والاحضرت همایون ولایتعهد گوش چپ تیم رضا پهلوی ، دروازه‌اش را ازخطرسقوط مجدد رهانید .

در تصویر که مربوط به دیدار دیروز بین دو تیم می‌ـ باشد ، والاحضرت همایون ولایتعهد کاپیتن تیم مدرسه رضا پهلوی پا بتوپ ، سعی در عبور از سد مدافع مقابل خویش دارند .

عکس: از قاسم‌محمدی

فردا ، دیدار تیم های ملی فوتبال ایران‌وهنگ‌کنگ در ورزشگاه آریامهر

احتمال ۳ تغییر در تیم ملی

ساعت ٤ بعد ازظهرفردا ، تیم ملی فوتبال کشور مابرای انجام ششمین دیدار خود در راه مسابقه‌های مقدماتی جام جهانی آرژانتین به میدان خواهد رفت .

حریف ، تیم ملی فوتبال هنگ‌کنگ ضعیفترین تیم حاضر در این مرحله‌ازمسابقه ها است که در بازی رفت با تیم ملی ایران ۰ـ۲ مغلوب شده است . هنگ کنگ تا بحال ٦ بازی خود را انجام داده که در تمامی آنها با شکست روبرو بوده و شنبه قبل در آخرین بازی‌اش در کویت ، ۰ـ٤ تن به باخت تازه‌ای داد .

تنها هیجان

تنها هیجان حاکم‌درمسابقه فردا ، سوای کسب پیروزی مجدد و قابل پیش‌بینی برابر این حریف ، رقم تعداد گلهائی است که مردان ملی‌پوش ما بدست خواهند آورد. چه درصورت تساوی احتمالی امتیازات تیم ایران با یکیا دو مدعی دیگردر پایان‌مسابقه های مقدماتی جام جهانی در گروه آسیا و اقیانوسیه ، مساله تفاضل گل‌اهمیتی‌حیاتی و سرنوشت‌ساز خواهد داشت .

در حال حاضر تیم ملی ما با انجام ۵ بازی خود با ٦ گل زده و ۲ گل خورده صاحب تفاضل ٤ گل می‌باشد. درحالیکه استرالیا و کویت دو حریف مدعی و باقیمانده تیم ما با ۱۱ گل زده و ٦گل خورده دارای تفاضل ۵ گل می‌باشند .

تیم ملی کشورما درصورت فتح مسابقه فردای خود برابر هنگ‌کنگ ، امتیازاتش رااز٦ بازی به ۱۰ خواهد رسانید و در صورت کسب حداقل یک نتیجه مساوی در بازی‌بعدی که روز جمعه ٤ آذر مقابل تیم ملی استرالیا در تهران می باشد ، پیشاپیش و عملاراهی جام جهانی آرژانتین خواهد گردید .

در آستانه مسابقه فردا با هنگ‌کنگ ، دیروز ۳۲ مهره حاضر در اردوی تیم ملی ، تمرین نسبتا سنگینی در ورزشگاه آریامهر انجام‌دادند و در وقت ۳۰ دقیقه‌ای در قالب دو تیم با هم مسابقه‌ای تمرینی برگزار کردند .

احتمال ۳ تغییر

بعد از تمرین دیروز بود که با توجه به غیبت روشن ، عادلخانی و احتمالا صادقی۳ مصدوم دیدار جمعه پیش با کره ، حشمت مهاجرانی مربی تیم ملی تاکید کرد که به احتمال بسیار زیاد تیم ملی فردا با ۲ تغییر نسبت‌به‌ترکیب خود در مسابقه با کره به میدان خواهد رفت .

این سه تغییر مربوط به گوش راست ، گوش چپ و هافبک وسط می‌باشد .

در غیبت روشن ، برای پست گوش راست‌ابراهیمزاده و نظام‌آزادی شانس دارند . در گوش چپ با کنار ماندن عادلخانی رقابت‌بین‌خورشیدی و دانائی‌فرد است و بالاخره برای پست هافبک وسط ، به احتمال حسن نایب‌آقا جانشین‌محمدصادقی‌خواهدشد.

هنگ‌کنگ که در ٦ مسابقه برگزاری‌اش تاکنون جمعا۱۸ گل خورده است و بیش از۳ گل بدست نیاورده ،

پیش‌بینی بالکوم

فرانس بالکوم مربی این تیم که ۳ ماه دیگر قراردادش برای کار رهبری تیم ملی هنگ‌کنگ به پایان میرسد و علاقه بسیار برای آمدن به ایران و کاربایک تیم‌باشگاهی ما دارد ، در مورد نتیجه مسابقه فردا گفته است :ـاگر چه نمیتوانم شانس پیروزی ایران را منکر شوم ، لیکن‌تیم هنگ‌کنگ آنطورکه‌تماشاگران و بازیکنان ایرانی انتظار دارند ، اجازه گل‌های متعدد را به تیم ایران نخواهد داد!

بهرصورت، آرایش احتمالی تیم ملی فوتبال کشور ما با توجه به تغییراتی که در مد نظر مربی تیم ملی قرار دارد، برای مسابقه با هنگ‌کنگ از این قرار است :

ناصر حجازی ـحسن‌نظری، نصرالله عبداللهی ، حسین کازرانی ،آندرانیک‌اسکندریان ـ علی پروین ـ حسن‌نایب‌آقا ـ ابراهیم قاسم‌پور ـ محمود ابراهیمزاده ، غفور جهانی ، علیرضا خورشیدی .

در ضمن‌قابل یادآوری‌است که بلیط‌های مسابقه ایران و هنگ‌کنگ فردا قبل از مسابقه درگیشه های ورزشگاه‌آریامهر نیز بفروش میرسد .

والیبال قهرمانی مردان سال ۱۹۷۷جهان‌ـژاپن

نبرد«ابر قدرت‌ها» امشب آغاز میشود

از امشب غوغای برپائی والیبال مردان جام جهانی ۱۹۷۷، چهار شهر ژاپن‌را در خود میگیرد .

۱۱تیم، همراه ژاپن(میزبان پیکارها) در کشور آفتاب تابان گرد آمده‌اند تا بر سر عناوین افتخار سومین دوره مسابقات جهانی ، با هم‌مصاف کنند .

تیم‌های حاضر در بازیهابه چهار گروه تقسیم شده‌اند و در پی دیدارها ، از هرگروه تیم‌های اول راهی دور نهائی میگردند تا بر سر مکان های اول تا چهارم جدال کنند .

لهستان‌و شوروی‌تیم‌هائی‌اند که در پیش‌بینی مدعیان‌طلا، بیشتر از همه نام آنان بمیان می‌آید و در دوران اخیر در صحنه بازیهای بین‌المللی همواره یکی از اینان دراوج بوده است .

در المپیک ۱۹۷٦ مونرال لهستان بالاتر از همه ایستاد و شوروی با همه امیدهایش به مدال نقره قناعت کرد، اما مجذوب‌کننده‌تر از همه‌ظهور قدرتی بنام «کوبا» بود که مدال برنز را صاحب شد درحالیکه جدال آخرش را ۰ـ۳ از ژاپن برد !

کوبا در مونرال، خیره کننده و پرشکوه بود وجنگ دلپذیرش با لهستان که‌بالاخره ۲ـ۳ بازی را باخت ،ازدیدار های فراموش نشدنی بود.

حالا کوبا با امیدهای‌بیشتر می‌آید ، آنهم درحالیکه‌هراس افزونتری از خود در دل حریفان پدید آورده است .

گذشته از اینان ، ژاپن میزبان جدالها ، با تجربه‌های باخت مونرال ، امید به افتخار دارد و در کنار یوگسلاوی و برزیل برای رسیدن به مرحله نهائی پیکار دارد .

لهستان برای رسیدن به فینال ، چین سر راهش‌است، و کانادا در این گروه(دوم) حرف چندانی نمیتواند برای گفتن داشته باشد .

در گروه سوم شوروی ـ کره جنوبی و مکزیکو رقابت می‌کنند که شوروی‌پرشانس‌تر از آندو است .

کوبا در گروه چهارم‌فقط به بلغارستان فکر می‌کند و مصر نماینده قاره آفریقا حریف جدی نمیتواند باشد .

گروه اول : یوگسلاوی ـ برزیل ـ ژاپن .

گروه دوم : کانادا ـچین ـ لهستان .

گروه سوم : کره‌جنوبی ـ شوروی ـ مکزیکو

گروه چهارم : کوبا ـ بلغارستان ـ مصر .

تیمهائی که در این بازیها حاضرمیباشند،درپی‌دیدارهائی انتخابی برای حضور در صحنه جام برگزیده شده‌اند .

★ ایرج دانائی‌فرد ★ محمود ابراهیمزاده ★ حسن نایب‌آقا ★ ذوالفقار نظام‌آزادی ★ علیرضا خورشیدی

آغاز بازیهای ورزشی زنان کارگر کشور در اصفهان

روز گذشته بانثار شاخه های گل‌به پیکره مبارک شاهنشاه‌آریامهر درورزشگاه باغ همایون اصفهان، بازیهای ورزشی زنان کارگر کشور آغاز شد. دراین بازیها، قهرمانان شرکت کننده در رشته‌های‌دو ومیدانی، تنیس روی‌میز و ژیمناستیک مبارزه می‌کنند. زنان کارگر ورزشکار از استان های مرکزی ،گیلان، شیراز و اصفهان در این دوره از بازیها شرکت دارند.

اداره‌کل امور ورزشی و تفریحات سالم کارگران وزارت‌کار و امور اجتماعی، درپی ترتیب این بازی‌های قهرمانی برای زنان کارگر درصدد است که‌در آینده بیش‌از پیش درراه توسعه ورزش درنزدزنان کارگر تلاش کند.

مسابقه های شطرنج جام «دنیای ورزش»

مبارزات جوانان از ۹ آذر شروع می‌شود

در پی خواسته‌وتقاضای عده کثیری از دانشجویان و دانش آموزان که زمان شروع مسابقه شطرنج «جام دنیای ورزش» در گروه جوانان زیر ۲۲ سال بافصل امتحانات آنها برخورد داشت ، زمان شروع این مسابقه‌ها از پنجم آذر به چهارشنبه ۹ آذر موکول گردید . به‌این ترتیب‌جوانان زیر ۲۲ سال و علاقمندبرای شرکت در این مسابقه ها می‌توانند تا روز هشتم‌آذر برای ثبت نام جهت شرکت در مسابقه‌ها به خانه شطرنج واقع در خیابان شاهرضا ، خیابان فرصت کوی آراسته‌شماره۹مراجعه نمایند .

تا روز گذشته بیش از۵۰ نفر از علاقه‌مندان در گروه های نوجوانان ، بانوان‌و جوانان برای شرکت در مسابقات جام دنیای ورزش ثبت نام نموده‌اندکه بیشترین تعداد برای مسابقه های جوانان بوده است .تابحال چهره‌های صاحب نامی نظیر واچه گاسپار ،هادی مومنی ، فرخ آزادحرف ، علی بهروزی و مجیدبدیعی برای حضوردر این‌مسابقات اعلام آمادگی نموده‌اند.نکته جالب ، حضور علی‌بهروزی قهرمان سابق‌جوانان ایران است .

بهروزی که درسال۲۵۳۳ در مسابقات جوانان جهان در فیلی‌پین شرکت نموده و به مقام اول گروه سوم دست یافته بود . از همان سال از حضور درمسابقات شطرنج کناره گرفت ولی حالا مسابقات دنیای‌ورزش بازگشت دوربارهای است برای بهروزی که رقابتش‌در کنار دیگر چهره های صاحب نام به رونق‌مسابقات فزونی بخشیده‌است .ازمیان چهره‌های سرشناس زیر ۲۲ سال تنها «مهدی ماموری» چهره سرشناس تیم ملی تاکنون اعلام آمادگی نکرده است که اونیز به احتمال زیاد به جمع چهره های حاضر در مسابقات خواهد پیوست .

مسابقه‌های گروه نوجوانان (زیر ۱٤ سال) و بانوان به ترتیب از اول و پنجم آذر آغاز خواهد شد .

پایان دومین دوره مسابقه های بین‌المللی پینک‌پنک جام پهلوی

مقام قهرمانی دو نفره مختلط به احتشام‌زاده و علائی رسید

دیشب با انجام دیدار های پایانی انفرادی مردان و زنان‌و مختلط دومین دوره مسابقه های تنیس روی میز جام پهلوی به آخر رسید. درشب پایانی مسابقه ها سوای سفرای جمهوری‌خلق چین ، مصر و دکتر شاهرخ امیرارجمند رئیس‌فدراسیون تنیس روی‌میز بیش از یکهزار تن از علاقمندان این رشته شاهددیدار های اوج بین چینی هابودند.

اگر چینی در بازیهای انفرادی مردان و زنان ازقبل صاحب‌مقام قهرمانی بودند ، ایران نامنتظر ، بیک پیروزی در قسمت مختلط رسید. این‌جنوان‌رامجید احتشام‌ـ زاده و رضوان علائی در مصاف لی‌چین ـشین و جانگ .تی . یانگ بدست‌آوردند کهبازی‌سوای عنوان رسمی‌اش بشکلی دوستانه برگزار شد وایران به‌تنها عنوان خود در این دوره رسید.

بازی حساس

ح‌ن‌ح‌ح‌٤٠. ث ی‌ی‌بیش‌ـشیوز ۱۲

دیدار های انفرادی مردان به واسطه حضور لیانگ کولیانگ و لی . چن . شین قهرمانان دو نفره سال ۱۹۷۷ جهان‌ازحساسیت قابل توجهی برخوردار بود .

زیرا در نخستین شب مسابقه های جام پهلوی کولیانگ دربازی دوستانه مغلوب هموطن خود شده بود.که‌این دیدارمیتوانست شکلی انتقامی برای کولیانگ معلم ۲۷ ساله چینی داشته باشد .

ولی «لی‌چن ـ شین» این‌بارنیز دراولین گیم چشمها را بسوی خود متوجه ساخت و ۱٦ـ۲۱ «دست» نخست را پیروزمندانه‌فتح کرد . این پیروزی و شکل‌جالب نمایش لی . چین .شین نوید رقابتی سنگینتر را میداد . ولی «لیانگ کولیانگ» قهرمان سابق انفرادی جهان برای دفاع از عناوین بی‌شمار خود از «دست» دوم تاخت وتاز آغاز کردولی حریف نیز بیدی‌نبود که ازاین‌باد ها بلرزد و شانه به شانه مدعی خود بجلو آمد ولی آنکه«دست» دوم رابرد کولیانگ بود که با این پیروزی ۱٦ـ۲۱ تعادل را برقرار کرد.

در «دست‌های» بعدی تلاش . لی. چین .شین برای رسیدن‌به هموطنش بیهوده بود، چرا که «کولیانگ» درست سوم ۱۷ـ۲۱ و سرانجام در گیم چهارم که‌اوج مبارزه دو حریف بود ۱۹ـ۲۱ به پیروزی رسید.

دربازی زنان جانگ .تی.یانگ وکی ـحسین ـ آی برای بازی سرنوشت رویاروی هم قرار گرفتند . هردو تزبرای پیروزی دندان تیز کرده‌بودند ، واتفاق اینکه ازهمان آغاز به‌آسانی‌امتیاز هارا از دست نمی‌دادند. ولی جانگ ـ نی ـ یانگ بهرکیفیتی بود «دست» های اول و دوم را ۱۹ـ۲۱ و ۱۸ـ۲۱ برد و وقتی بازی به چنین شکلی رسید ، کی.حسین آی از جلد یک رقیب بیرون رفت و ۱۰ـ۲۱ گیم‌سوم را نیز ازدست داد . به‌این‌ترتیب دومین عنوان قهرمانی برای‌چینی ها دراین شب باقی‌ماند .

پیروزی ایران

دربازی های دوبل در حالیکه انتظار میرفت چینی ها سومین مقام قهرمانی این شب را ببرند ، ایران فاتح بازی های دو نفره مختلط شد .این‌در شرائطی بود کهچینی‌ها برای پاسخگوئی به محبت های تیم میزبان ،بازی را بشکل دوستانه برگزار کردند که نتیجه‌این بازی دوستانه پیروزی ۰ـ۳ احتشام‌زاده‌و رضوان‌علائی مقابل لی‌چین ـ شین وجانگ تی. یانگ بود .

ردبندی مسابقه‌های دیشب از این قرار اعلام شد.

انفرادی مردان :۱ـ لیانگ کولیانگ از جمهوری خلق چین ۲ـ لی‌چین شین از جمهوری‌خلق چین ۳ـ چن‌یانگ ٤ـ وانکو . یانگ ازچین .

انفرادی زنان : ۱ـ جانگ . تی. یانگ از جمهوری خلق‌چین ۲ـ کی.حسین .آی از جمهوری خلق چین ۳ـ لیوهاسین‌پن از جمهوری خلق چین .

مختلط : ۱ـ مجید احتشام‌زاده و رضوان علائی از ایران ۲ـ لی . چین .شین و جانگ .تی. یانگ از جمهوری خلق چین ۳ـ سهیل حیات از پاکستان ولیانا میهوتر از رومانی.

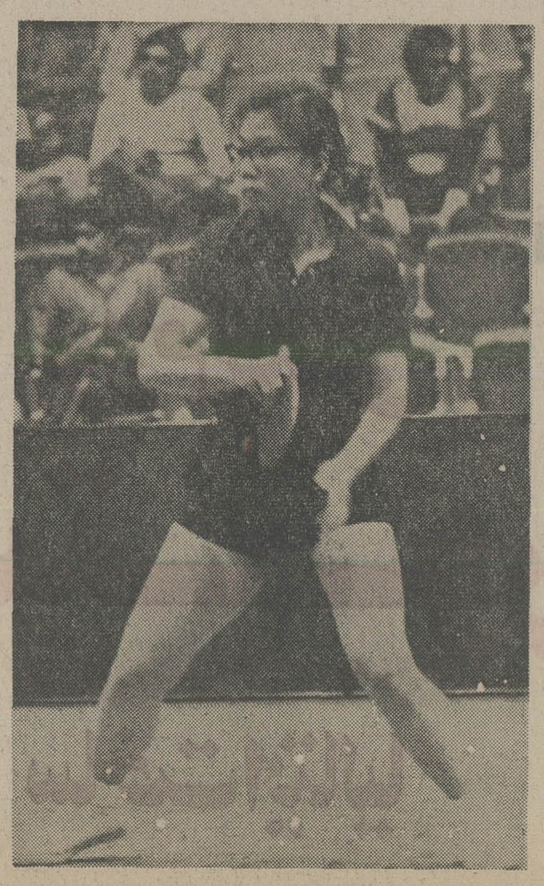

★ جانگ ـ تی . یانگ‌دانشجوی ۲٤ساله چینی دیشب درمصافها هموطنش کی . هسین . آی۰ـ۳ پیروز شد و باهمین برد بمقام قهرمانی انفرادی‌جام پهلوی‌رسید. او عضو تیم ملی چین، قهرمان مسابقه های جهانی۱۹۷۷ بیرمنگام بود.

★لیانگ کولیانگ چهره صاحب نام چینی فاتح‌بازی های‌انفرادی مردان شد ، قهرمان انفرادی‌سال ۱۹۷۳ جهان و برنده مدال‌طلای دوبل ۱۹۷۷ بیرمنگام فقط گیم اول را از دست داد و سه«دست» بعدی را باقدرت فراوان بسود خود به‌آخر رساند.

اخبار کوتاه

سومین بازیکن تازه سپاهان

بعداز مسیح مسیح‌نیا و جواد اللهوردی که درمیانه‌راه جام پنجم به تیم اصفهانی سپاهان پیوستند ، تقی جهانی مهاجم‌و گلزن پیشین تیم‌دارائی نیز به‌احتمال قوی از همین فصل پیراهن سپاهان را بر تن خواهد کرد . جهانی که بدلیل اختلاف با تیم سابقش ، تا چندی قبل وضعیت مشخصی نداشت ، بتازگی یک بازیکن آزاد شناخته شده است .

آلمان شرقی درجام آریامهر

فدراسیون کشتی ایران اطلاع داد برطبق تلگرافی که از سوی فدراسیون کشتی آلمان شرقی دریافت کرده ،این کشور با ۱۰ شرکت کننده در یازدهمین دوره مسابقه های کشتی جام آریامهر حاضر خواهد شد.

آلمانها که سال پیش برای نخستین بار در جام آریامهر شرکت کردند و مدال طلای وزن ۹۰ کیلو را بلطف اوده نوی‌پرت فتح کردند، مسابقه های جهانی لوزان را باعنوان سوم جهان پشت سر گذاردند. این موفقیت در حالی برای آلمان ها حاصل شدکه آنهاتنها با۷ کشتی گیر در صحنه‌حاضر بودند. ضمنا ژاپنی ها نیز از آمدن به‌تهران‌عذر خواسته‌اند.

دو میدانی باشگاه ها

هیات جدید دو ومیدانی باشگاه های تهران ، اولین برنامه خود را برای روزجمعه چهارم آذرماه پیش‌بینی کرده است. این برنامه شامل‌مسابقه هائی در «رله‌المپیک» ۸۰۰ ، ٤۰۰ ، ۲۰۰ ، ۱۰۰ برای‌مردان، پرتاب وزنه آقایان و ۱۰۰ متر و ۸۰۰ متر دختران می‌باشد . برنامه مسابقه‌ها بدین‌شرح‌اعلام شده است :

پرتاب وزنه مردان (۱۱ صبح) ، ۸۰۰ متر دختران (۱۱ صبح) ، ۱۰۰ متردختران (۱۵ر۱۱ صبح) ، رله‌المپیک (۲دور پیست امجدیه بجای ۸۰۰ متر، یکدور پیست امجدیه بجای ٤۰۰متر، نیم‌دور امجدیه بجای ۲۰۰ متر و یک چهارم امجدیه بجای ۱۰۰متر) .

دومین برنامه برای دو و میدانی باشگاه ها مربوط به روز جمعه ۱۱ آذر می‌باشد.

برنامه مسابقاتی این روز نیز ازاین قرار است :

دو صحرانوردی ۲۵۰۰متر برای دختران و پسران‌متولدین ۱۳۳۸ ببعد و دو ۵۰۰۰متر. مسابقه ها در ورزشگاه امجدیه انجام خواهد گرفت :

کلاس داوری فوتبال در دانشکده تربیت بدنی

دانشکده تربیت بدنی و علوم ورزشی در تلاشهای خود در چهارچوب تربیت و آموزش«داور»، نخستین دوره کلاس داوری فوتبال را برپا کرد .

این کلاس را جعفر نامدار داور بین‌المللی و رئیس کمیته داوران فدراسیون فوتبال اداره می کند که در آن ۷٦ تن از دانشجویان این دانشکده شرکت دارند که در پی امتحانات لازم ، قبولشدگان گواهینامه «درجه ۳»داوری فوتبال دریافت خواهند کرد.

در تشکیل این کلاس فدراسیون فوتبال‌بادانشکده تربیت بدنی و علوم‌ورزشی همکاری کرده است .

برنامه‌تدارکاتی برزیلیها درراه جام جهانی

برزیلیها برای تدارک تیم ملی فوتبال‌خودجهت‌حضور در جام جهانی آرژانتین ، برنامه‌ای طول و دراز پیش‌بینی کرده‌اند . برنامه تنظیم شده از این قرار است :

چهارشنبه ۳۰ آذر (ریودوژانیرو) : برزیل ـ رومانی

یکشنبه ۱٤ اسفند (ریودوژانیرو) : برزیل ـ سوئد

جمعه ۱۲ فروردین (پاریس) : فرانسه ـ برزیل

سه‌شنبه ۱٦ فروردین (هامبورگ) : آلمان غربی‌ـ برزیل

پنجشنبه ۱۸ فروردین (مادرید) : آتلتیکو مادرید‌ـ برزیل

سه‌شنبه ۳۰ فروردین (ورزشگاه ویمبلی لندن) : انگلیس ـ برزیل

جمعه ٦ خرداد : حرکت بسوی آرژانتین .

مساله شطرنج

سفید شروع کرده و در ۲ حرکت مات میکند .

۲. PXP
۱. DXP PXD

بررسی گزارش‌های هفتمین جلسه عمومی کمیسیون شاهنشاهی ـ ۲

مدیریت غلط در صنعت، نوعی آنارشیزم صنعتی بوجود آورده است

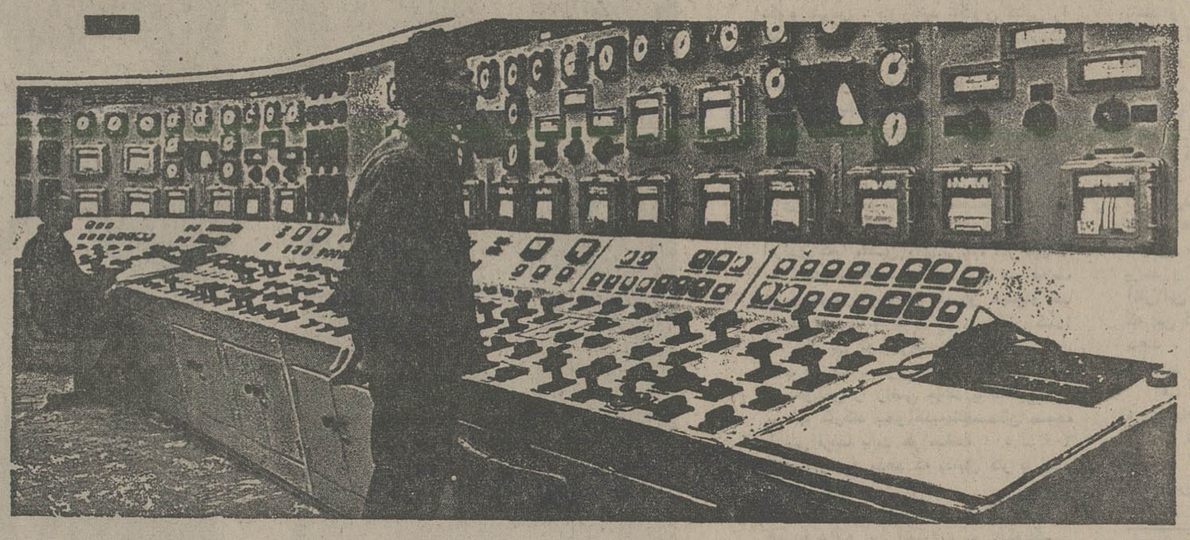

گزارش کمیسیون شاهنشاهی حکایت میکند که بسیاری از صنایع ما سودده نیست و در بسیاری از موارد ، حتی‌ضرر هم میدهند.

این زیان دهی صنایع‌نوپا و تازه از راه رسیده ما، کار امروز نیست بلکه در اولین سال های بعد از جنگ‌جهانی دوم ، بعضی از صنایع مادر راس آنها کارخانجات نساجی اصفهان دایما از ضرر و زیان و ورشکستگی مینالیدند، اما این ادعا بدلیل آن بود که دولت را تحت‌فشار قراردهند تا اعتبارات بانکی خود را افزایش بدهند. کمک های‌مالی بیحساب دریافت کنند ، از معافیت های‌گمرکی‌بهره‌بگیرند، نرخ ها را بالا ببرند و در نهایت هم هرروز گروه زیادی ازکارگران‌با تجربه وآموزش دیده کارخانه را اخراج کنند تابجای آنها «کارگران‌ارزانتر» بکار گمارند.

این یک حقیقت محض‌است که ادعای زیان دهی ، فقط یک «ادعا» بود چون درهمان حالیکه کارخانجات اصفهان‌هر روز تهدید به تعطیل را تکرار میکردند کارخانجات مشابه‌آن ها یعنی کارخانجات نساجی‌و بافندگی یزد ، سودده‌بوده‌اند و تاکنون هم دیناری ازدولت کمک نگرفته‌اند ، بنابر این صرف ادعا ، نمیتواندنمایانگر حقیق باشد.

اما در کنار این ادعاها، مسائل دیگری وجود داردکه از هرجهت قابل تاملو تعمق است.

درصدر این‌مسائل ،مدیریت ناصحیح صنایع ما در همه زمینه های کاری اقتصادی ، اداری ، مالی و صنعتی‌قرار دارد که صنایع نوپای مارادر خطر اضمحلال وورشکستگی قرار میدهد.

بی‌اعتقادی به آمر و ارقام

یکی از مشکلات‌جامعه ما، نبودن یک‌دستگاه هدایت‌کننده صنعتی و نداشتن یک آمار صحیح و دقیق و درپی آن بی‌اعتقادی به آمار نگری و هدایت گری سازمان های مختلف بخش عمومی است.

دست اندرکاران ومتخصصان امور صنعتی‌معتقدند، برخلاف آنچه که‌گفته‌میشود بهیچوجه صنایع ما حتی کوچکترین‌آن ها زیان ده نیست بلکه این زیان دهی فقط روی‌صفحات کاغذ دفاتر پلمپ شده ارائه میشود تا مالیات های کمتری پرداخت شود ، سود های کمتری به کارگران داده شود و مسئولیت هاو تعهدات کمتری را بعهده‌گیرند.

هم‌اکنون بعضی‌از صاحبان صنایع بزرگ نیمه راه تهران‌ـ کرج صراحتا اعتراف می‌کنند و این اعتراف را بمنزله یک افتخار میدانند که بیست سال قبل کارگر تعمیرکار، میکانیک یا جوشکار ساده‌ای بوده‌اند کهبا تلاش مختصری،تعمیرگاه یاکارگاه کوچکی برپا کرده‌اند سپس کار خود را توسعه و گسترش داده‌اند تا جایی که امروز درزمره بزرگترین‌صنایع مملکت شناخته شده‌اند.

پس چگونه‌این صنایع‌بزرگ وپرنام میتوانند زیان ده‌باشند جزآنکه‌سرمایه گزاریهای‌اولیه اینها در بیست سال قبل و مقایسه آن با سرمایه های فعلی روشنگر حقایق‌وواقعیت ها باشد.

کاربرد نادرست

اما اگر هم فرض را برای پایه‌قرار دهیم که صنایع‌مازیان ده شده‌اند ، این زیان دهی راپاید ناشی‌ازکاربرد ناصحیح مدیریت دانست.

متاسفانه بسیاری‌ازصاحبان صنایع ما،صاحب صنعت‌نیستند بلکه تاجر و بازرگان هستند که فقط ، لحظه را میگرندو بدنبال منافع لحظه‌ای هستند در حالیکه صنعت به سرمایه گزاری های دقیق و طولانی نیاز داردتا بازده خوب‌وعالی داشته باشد.

نقص دیگر کار در این است که تاجر و بازرگان آگاهی از نحوه مدیریت صنعتی و اداری ندارد در نتیجه نمیتواند زوایای مختلف یک صنعت را ازدید یک صنعتگر ، ریشه‌یابی‌کند تا راه‌حل‌های مناسبی برای آن بیابد .

این مدیریت ناصحیح در همه زمینه‌های صنعت به چشم میخوردچون‌هم‌اکنون بسیاری از صنایع ما با مساله جابجایی کارگران درگیری دارند چرا این جابجائی‌ها صورت میگیرد؟ چرا کارگر ، بقول‌کارفرما علاقه به ماندن در یک کارگاه ندارد ؟ چرا کارگر به صنعت دلبستگی پیدا نمیکند ؟ بدلیل آن است که صاحب صنعت ، در اندیشه تجارت است و نمیتواند دید صنعتی ، داشته‌باشد.

گزارش کمیسیون‌شاهنشاهی میگوید که در کارخانجات کاشی سعدی درسال گذشته چهارصد کارگر ترک کار داشته‌اند یا اخراج شده‌اند چرا چون دستمزد آنها کم بوده یا احتمالا بهره‌وری آنها مطابق با خواست و انتظار کارفرما نبوده است درحالیکه کارفرما برای هر یک از این‌کارگران،هزاران تومان سرمایه گزاری های نامریی داشته است ، اما غافل ازاین سرمایه‌گزاریها، به اخراج آنها مبادرت می کند تا کارگران ساده‌تر و ارزانتری را بکار بگمارد ، آنوقت ادعا میکند که چون کارگر آموزش‌دیده ندارد، بهره‌وری و بهره دهی او پائین است .

همین مساله یکی از نارسایی‌های صنعت ما را ارائه میکند ، درحالیکه ممالک صنعتی برای حفظ و نگاهداری کارگران با تجربه و آموزش دیده خودشان سرو دست می‌شکنند چرا که این کارگردر مدت ۱۰ـ۲۰ سال سابقه ، تجربه اندوخته ، آموزش دیده و با فوت وفن های کار آشنا شده تا حالا که بعنوان یک کارگر ماهر میتواندحاصل‌آموخته‌هایش را به سود صنعت بکار گیرد .

اما در مملکت ما بمحض آنکه دستمزد یک کارگر ، اندکی بالا رفت ، بلافاصله او را اخراج میکنند تا کارگر تازه‌ای را با مزد کمتر بجای او بکار بگمارند درحالیکه بهره‌وری این کارگر فوق‌العاده کمتر و ضرر و زیان‌های‌صنعتی‌اش که احتمالا با خرابی و شکستگی و ضایعات‌پنهانی ماشین‌آلات هم روبرو خواهد شد فوق‌العاده زیادتر خواهد بود .

از سوی دیگر وقتی که کارگر ، آینده خودش رادر خطر می‌بیند طبیعی است‌که به جابجایی تن درمیدهد تا شاید بتواند منافع خودش را حفظ کند اما وقتی که صاحب صنعت همجوار مزد این کارگر را تا دو برابر بالا میبرد چراصاحب‌صنعت قبلی او نمیخواهد که چند ریالی به دستمزدش اضافه کند تا کارگر در همانجا باقی بماند و به صنعت پیوند بخورد ؟

ضایعات صنعتی

در گزارش کمیسیون بازرسی شاهنشاهی آمده است که ضایعات صنعتی‌در بعضی از صنایع چندبرابر استاندارد های بین‌المللی است و عجیب‌ترآنکه‌صاحب صنعت حتی حاضر نیست که برای جلوگیری‌ازافزایش این ضایعات ، طرح و پروژه‌ای داشته باشد .

یا اینکه مسئولان کارخانجات الکتریک ایران به اعضای کمیسیون شاهنشاهی گفته‌اند « طرح های زمان‌بندی شده اولیه ارسالی مربوط به کاهش ضایعات و استفاده ازحد‌اکثر ظرفیت ماشین آلات مورد تائید مسئولان‌کارخانه نیست و معتقد بودند که در دفتر شرکت در تهران توسط افراد غیر مسئول تدوین شده است لذا کارخانه برنامه‌ای برای کاهش ضایعات ندارد»

این نمونه دیگری‌ازاعمال مدیریت ناصحیح صنعتی است چون هرپروژه‌صنعتی باید با همکاری مسئولان اداری ، اجرایی و صنعتی یک صنعت یعنی آنهایی که مستقیما در متن صنعت قرار دارند ، تهیه شود ، درحالیکه این پروژه راچند نفر غیر مسئول ، یعنی کارمند دفتری در مرکز شرکت نشسته‌اند و بدون توجه به واقعیات و آشنایی با ماشین‌آلات ، چندصفحه را سیاه کرده‌اند و بعنوان یک پروژه ارائه داده‌اند که جز کاهش بهره‌وری ، جز ایجاد نوعی بیعلاقگی‌و عدم مسئولیت ، حاصل دیگری ندارد .

کمیسیون بازرسی شاهنشاهی در گزارش‌خود اضافه میکند که درکارخانه پشمبافی جهان به دلیل‌آنکه الیاف مصنوعی و ویسکوز و پشم را در هوای آزاد قرار داده‌اند ، دچاررطوبت شده و در نتیجه ضایعات چشمگیری را نشان میدهد درحالیکه احداث یک انبار سرپوشیده در هر سال می تواند ارقام جالبی را در جهت سوددهی کارخانه از طریق جلوگیری از ضایعات ارائه کند .

یا اینکه در بعضی از کارخانجات ما افراد دفتری و اداری آنها . همانند سازمان‌های دولتی ما بدون نیاز یا حسابگری اضافه شده‌اند بطوریکه صاحب صنعت ، همه بستگان و خویشان ، همه دوستان و اقربان خودش را دردفاتر کارخانه و با حقوق های گزاف مشغول کار کرده است . درحالیکه کارخانه محل کار و تولیداست‌نه‌یک اداره و سازمان دولتی با نظام بروکراسی و دیوان سالاری ...

اینها نوعی سرمایه‌گزاری های بیهوده ، غیر قابل برگشت و زیانده را نشان میدهد که صاحب صنعت مجبور است این زیان رااز طریق افزایش قیمت کالا ، از مصرف کننده دریافت کند .

کمیسیون شاهنشاهی می گوید که تولید بسیاری از کارخانجات و صنایع ما حتی به هشتاد درصد هم نمیرسد ، مثلا تولید کارخانجات کاشی سازی ارقام خیلی پائین‌تری را نسبت به ظرفیت و کارآمد های ماشین‌آلات کارخانه نشان میدهند درحالیکه ، کاشی در بازار ایران حکم کیمیا را پیدا کرده و هر دانه آن به چند برابرقیمت، از طریق قاچاق و پنهان فروشی دست بدست می‌شود .

کارشناسان امور صنعتی معتقدند که سود صنعت را باید از طریق افزایش تولید بدست آورند تا هم مصرف کننده راضی و خوشحال باشد و هم صنعت سالم و استوار بماند درحالیکه صاحبان صنایع ما تولیدات خودشان را تعمدا کاهش می‌دهند تا قیمت‌ها را بالا ببرند و درست بهمین دلیل است که مصرف کنندگان ما هر روز بنوعی درمحظور کمبود بخاری و یخچال و پنکه یا کاشی و آجر وکچ و آهک قرار میگیرند .

آنارشیزم صنعتی

کارشناسان امور صنعتی میگویند برای جلوگیری از این «آنارشیزم صنعتی» که ناشی از اعمال مدیریت ناصحیح است ، باید بخش عمومی و اتاق بازرگانی و صنایع و معادن ایران‌تواما دست بکار شوند .

بخش عمومی باید نیاز های صنعتی ما را برآورد کند ، آمارهای جامع و کاملی بدست آورد ،نقاط منفی و مثبت یک صنعت را دقیقا ریشه‌یابی کند، محل استقرار صنعت را از پیش تعیین کند و سپس متقاضی احداث صنعت را راهنمایی و ارشاد کند چون همین آنارشیزم صنعتی، بزرگترین عامل مهاجرت‌های فردی و گروهی‌به شهرهاشده است، اگر سازمان منظم و متشکلی برای هدایت و ارشاد صاحبان صنایع وجود داشت و صنایع مملکت را از حالت تجمع و تمرکز خارج میکرد و به شهرهای مختلف ایران میفرستاد ، مسلما این مهاجرت های ناسالم و زیان‌آور ، دیده نمیشد ، اما از آنجایی‌غالب صاحبان صنایع ما تجار و بازرگانانی‌هستند که‌دربازار تهران یا احتمالا بازار بعضی از شهرهای دیگر به داد وستد میپردازند،صنعت را هم در جوار تجارتخانه خودشان ، یعنی در بغل گوش تهران ، در جاده کرج وساوه احداث‌کرده‌اند تا به آن دسترسی داشته باشند در نتیجه مشکلات زیادی در پهنه پهنو وسیع جامعه ما بوجود آورده‌اند بهمین دلیل است که کارشناسان امور صنعتی میگویند باید یک دستگاه آموزش دهنده و هدایت کننده در بخش عمومی وجود داشته باشد تا از صدور پروانه احداث‌صنعتی به کسانی که مدیریت‌صنعتی ندارند ، یا به شهرهایی که مشکلات اقتصادی‌و اجتماعی را پدید می‌آورد، جلوگیری کند .

کارخانه محل تولید است نه‌یک سازمان با نظام بوروکراسی و دیوانسالاری

پاسخ مسئولان به نامه‌های مردم

نشانی شاکی را اعلام کنید

بازگشت بشرح مندرج در شماره ۱۵۵۱۳ـ ۲۳ر۶ر۳۶ در مورد نداشتن رفتگر موضوع شکوائیه خانم زهرا شفیعی باطلاع میرساند.

اداره کل خدمات شهری تقاضا کرده است نشانی خانم را تعیین نمایند که رسیدگی و اقدام لازم بعمل آورند.

شهرداری پایتخت

لباس شبرنک‌دار تهیه شده است

بازگشت بشرح مندرج در شماره ۱۵۴۱۲ـ ۲۲ر۶ر۳۶در مورد لباس رفتگران را به شبرنگ مجهز نمائید موضوع تقاضای آقای قدیریان باطلاع میرساند:

برابر گزارش اداره کل خدمات شهری پیشنهاد تهیه لباس شبرنگ قبلا بوسیله مسئولین مربوطه باداره کل‌تدارکات شهرداری ارسال گردیده و ملبوس مورد نظر تهیه شده‌است.

شهرداری پایتخت

درختان آبیاری میشوند

بازگشت بشرح مندرج در شماره ۱۵۴۱۱ـ ۲۱ر۶ر۳۶ در مورد آبیاری درختان خیابان آمل و حقوقی موضوع شکوائیه خانم فاطمه سمیعی باطلاع میرساند :

برابر گزارش شهرداری منطقه سه آبیاری درختان مرتبا از آب قنات و چاه عمیق انجام میشود و معهذا تاکید لازم بعمل آمد.

شهرداری پایتخت

مصالح مزاحم جمع‌آوری شده

بازگشت بشرح مندرج در شماره ۱۵۴۱۲ ـ ۲۲ر۶ر۳۶ در مورد مزاحمت ساختمانی شکوائیه آقای جبار صومی باطلاع میرساند:

برابر گزارش شهرداری منطقه شش مصالح ساختمانی بساز و بفروشها جمع‌آوری و محل مورد بحث کاملانظافت گردیده است.

شهرداری پایتخت

بررسی بعمل‌آمد

بازگشت بشرح مندرج در شماره ۱۵۴۱۶ـ۲۸ر۶ر۳۶ در مورد رامحلی برای مشکل مسکن موضوع نامه آقای سید کاظم مدرسی باطلاع میرساند.

برابر گزارش اداره کل طرح وبرنامه‌ریزی در آن‌قسمت که مربوط به اختیارات شهرداری است بررسی بعمل‌خواهد آمد.

شهرداری پایتخت

خارج‌از محدوده است

بازگشت بشرح مندرج در شماره ۱۵۴۱۰ـ ۲۰ر۶ر۳۶ موضوع تقاضای آقای دارائی جهت صدور پروانه‌ساختمانی باطلاع میرساند:

برابر گزارش شهرداری منطقه ۳ قطعه زمین مورد نظر واقع در شمس‌آباد مجیدیه خارج از محدوده میباشد. لذا صدور پروانه ساختمانی فعلا امکان پذیر نیست.

شهرداری پایتخت

ماده ۱۰۰ لغو نشده است

بازگشت بشرح مندرج در شماره ۱۵۴۲۱ـ ۳۰ر۷ر۳۶ موضوع تقاضای نامه آقای غلامرضا طاهری مبنی براینکه ماده صد لغو شده باطلاع میرساند.

برابر گزارش دفتر اجرائی کمیسیونهای ماده صد ، نمتنها ماده صد قانون شهرداری ملغی نشده بلکه ۶ تبصره نیز بماده مذکور الحاق گردیده است.

شهرداری پایتخت

چراشکایت نکرد ؟

در شماره ۱۵۴۴۳ مطلبی از خانم عصمت آشکانیان در مورد محصولات کارخانه شمشاد چاپ شده بود که یادآور میشود محصولات غذایی شمشاد وسیله ماشین‌های تمام اتوماتیک ودر بهترین شرایط تهیه میشود، ضمنا چنانچه‌خانم اشکانیان واقعا در ادعای خود صادق بودند چرا از طریق وزارت بهداری و بهزیستی شکایت نکرده است.

کارخانه شمشاد

اولین مجمع عمومی انجمن محلی پارک‌شاهنشاهی (در شرف تاسیس) جهت انتخاب هیئت‌مدیره از ساعت ۵ر۶ الی۸ بعداز ظهر روز دوشنبه هفتم آذرماه ۲۵۳۶ در سالن چلوکباب یاس (خیابان پهلوی روبروی پارک شاهنشاهی) باحضورمقامات رسمی تشکیل خواهد یافت . بدینوسیله ازکلیه علاقمندان دعوت میشود با شرکت خود در مجمع عمومی سرافراز فرمایند .

هیئت موسس انجمن

درسرمای سخت زمستان، درگرمای شدید تابستان
رادیاتور اتومبیل شما به پرستون نیازمند است

ما توصیه می‌کنیم قبل از آنکه زمستان فرارسد رادیاتور خود را با پرستون مجهز کنید.
هم اکنون پرستون در سراسر کشور در اختیار شماست.

تلفن : ۸۹۹۲۹۴

پرستون با خاصیت ضدیخ ـ ضدجوش و ضدزنگ ـ گالونی، یک لیتری و بشکه ای در اختیار شماست.

تبریکات

سپاس بیکران به پیشگاه شاهنشاه آریامهر که عنایاتش همواره مشمول طبقه کارگر میباشد

تبریك و تهنیت به کارگران شریف ایران بمناسبت انتخاب جناب آقای قربانی نسب به عضویت دفتر سیاسی حزب رستاخیز ملت‌ایران.

دبیر اتحادیه سندیکای صنعت غذائی استان مرکز ـ محمود نورشعبانی

جناب آقای قربانی نسب رئیس سازمان کارگران ایران

با کمال مسرت انتخاب بجا و شایسته آنجناب رابه عضویت دفتر سیاسی حزب رستاخیز ملت ایران تبریك گفته وتوفیق هرچه بیشتر آنجناب را در راه خدمت به شاهنشاه آریامهر و طبقه کارگران ایران آرزومندیم .

هیئت مدیره سندیکای کارگران گروه صنعتی بهشهر ـ تاسیسات تهران

جناب آقای قربانی نسب رئیس سازمان کارگران ایران

انتخاب بجاو شایسته جنابعالی را به عضویت دفتر سیاسی حزب‌رستاخیر ملت ایران از صمیم قلب تبریك عرض نموده وامیدواریم همواره در راه خدمت به شاهنشاه آریامهر و طبقه شریف کارگر موفق باشید.

هیئت‌مدیره سندیکای کارگران ویتانا

آـ۳۳۹۴۹

جناب آقای قربانی نسب رئیس سازمان کارگران ایران

باکمال مسرت انتخاب بجاو شایسته جنابعالی را به عضویت دفتر سیاسی حزب رستاخیز ملت‌ایران از صمیم‌قلب تبریك و تهنیت عرض مینمائیم.

هیئت‌مدیره سندیکای کارگران شرکت سهامی‌پارس«قو»

آـ۳۳۹۵۷

سپاس بی‌حد به پیشگاه رهبر بزرك و خردمند ملت‌ایران شاهنشاه آریامهر که طبقه کارگر مرهون عنایات اوست

تبریك به جامعه شریف کارگران ایران بمناسبت انتخاب جناب آقای قربانی نسب به عضویت‌دفتر سیاسی حزب رستاخیز ملت ایران .

هیئت مدیره سندیکای کارگران صنایع بسته بندی ایران

جناب آقای قربانی نسب رئیس سازمان کارگران ایران

انتخاب بجاو شایسته جنابعالی را به عضویت دفتر سیاسی حزب‌رستاخیر ملت ایران از صمیم قلب تبریك عرض نموده‌امید است همواره درراه خدمت به‌شاهنشاه آریامهر و طبقه شریف کارگر موفق وپیروزباشید.

هیئت‌مدیره سندیکای کارگران شرکت‌صنعتی‌مینو

آـ۳۳۹۴۸

جناب آقای قربانی نسب رئیس سازمان کارگران ایران

انتخاب بجاو شایسته جنابعالی را به عضویت دفتر سیاسی حزب‌رستاخیر ملت ایران از صمیم قلب تبریك عرض نموده و آرزومندیم درراه خدمت به رهبر خردمندمان‌شاهنشاه آریامهر وطبقه شریف‌کارگر موفق وپیروزباشید.

هیئت‌مدیره سندیکای کارگران آرزومان

آـ۳۳۹۵۶

جناب آقای قربانی نسب رئیس سازمان کارگران ایران

انتخاب بجاو شایسته جنابعالی را به عضویت دفتر سیاسی حزب‌رستاخیر ملت ایران از صمیم قلب تبریك عرض نموده ، امیداست درراه خدمت به‌شاهنشاه آریامهر و طبقه شریف کارگر موفق باشید.

هیئت‌مدیره سندیکای کارگران شوکومارس

آـ۳۳۹۵۰

دیداری از آنسوی پرده به وقایع کتاب در ایران

کتاب «پیامبر» نوشته زین‌العابدین رهنما ، رکورد کتابهای تک طبعی در تجدید چاپ است

یکبار دیگر خواب یک ساله «کتاب» پریشان شده است و جماعت کتابخوان ، سنگ کتاب را بـه‌سینه می‌زنند و درنهایت سودش را راهی جیب ناشران می‌کنند که این روزها برسر طبقه کتابخوان وخریدار کتاب حسابی منت می‌گذارندو مدعی‌هستند کمباگذشت کامل هوای کتابخوان های کم بضاعت رادارند .

بهرحال ، هفته کتاب که اتحادیه‌ناشران سنگ برپای آن را نهاده ، در این میان نقشی دارد و ناشران هم اختلافات‌دیرینه را که معلوم نیست علت‌و سببش چیست ، فراموش کرده‌اند و در برگزاری یک نمایشگاه سودمند همگام‌و همرای شده‌اند.

هفته کتاب ، حداقل از لحاظ تبلیغی‌که روی آن می‌شود ، این سود را دارد که چشمان بغفلت برگشته از کتاب را ، بسوی عزیزترین و شریف ترین پدیده فرهنگی بگرداند و احیانا ،وقت خوش وقت گذرانان بی‌خیال را ، بسودای‌اینکه تازه‌ای از دنیای تازه ها دریابند ،آشفته کند، بلکه ازاین آشفته‌بازار حاصلی ماید شود .

از این مقدمه پرسوزو گداز بگذریم کـه پریشانگویی وپریشان‌حالی است که سال های بسیاری ازعمر رادر سودای باروری کتاب بهدر داده‌است و حالا براین هدر دادن ، ندبه‌می‌کند ودلش می‌خواهد آنچه را که بعنوان درد دل دارد ،برصفحه‌بریزد تاشاید، هم ناشران را از سویی و هـم طبقه خریدار کتاب را از سویی دیگـر بکارآید :

وضعیت فعلی کتاب

نمی‌دانیم باید برای وضعیت کتاب‌که درواقع حکایت از رونق بازار میکند ، متاسف باشیم یا شادمان ؟ چون ازطرفی کتاب خود بفروش می‌رود که مفهومی برابر باازدیاد جمع کتابخوان دارد واز سوی دیگر دراین رونق ، آشفتگی ها و ناهنجاریهای بسیار وجود داردکه درواقع به‌آن لطمه زده است .

آخرین کتابهایی که درروز های اخیر به‌بازار آمده ، حکایت ازاین می‌کند که تعداد کتابهای منتشر شده درهشت مـاه گذشته دارد ازمرز دوهزار عنوان میگذرد که خبر خوشایندی است .چون از سال ۱۳۴۹ به‌این‌سو ،هرسال نسبت بـه سال گذشته میزان تولید کتاب قوس نزولی‌را طی‌کرده است واسال باتوجه‌به‌چهارماهی که‌ازآن باقی مانده ،این قوس می‌رودتا به یک جهش تبدیل شود .

بی‌رونق ترین سال از لحاظ تولیدکتاب سال ۲۵۳۵ بود که واقعا اسف انگیز بود ووحشتناک . اما بااین‌همه ناشران راضی بودند و چهره سرخشان رابه خاک‌آلودند تاکسی به‌آنها نگوید که سرخی چهره و گونه ، حکایت ازرونق گردش خون‌دارد.

قبل‌از پرداختن‌به‌مسائل ناشی‌ازناهنجاری کتاب، از قیمت گران کتاب سخن بگوئیم ورشد قیمت کتاب در برابر نزول تولید آن از سال ۲۵۳۰ به‌این طرف ، بایک نگاه اجمالی بنرخ کتاب هادستگیرمان‌می‌شود ، کهدر این پنج ـشش سال کتاب دویست درصد گران شده است . دویست درصد به این مفهوم که دقیقا بهای کتابی که درسال ۲۵۳۰ بیست و پنج تا سی ریال بوده، امروز باتوجه به چاپ افست آن یکصد و پنج ریال قیمت دارد .

بایک حساب سرانگشتی دستگیرمـان می‌شود که حالا کتاب را باید صفحه‌ای نرخ گذاری‌کرد و این‌نرخ‌بطور متوسط ، بین صفحه‌ای دوتا یک ریال است .امروز دیگرکتابی‌که خصوصیات کتاب‌راداشته‌باشد نمی‌توان از صفحه‌ای یک ریال‌کمتر خرید، البته هستند ناشرانی که با اسفـاکترین وضع کتابشان را راهی بازار می‌کنند و از طریق صرفه‌جویی درهمه هزینه ها ، قیمت آن را کم‌می‌کنند واینطوربه‌نظرمی‌رسد که اینان آدمیان باگذشتی هستند .

کتاب ارزان یا کتاب بد !

وقتی باکتابخوانها از قیمت گران‌کتاب حرف می‌زنی ،همه می‌نالند واز ناچاری خود که باید حتما کتاب گران رابخرند حرف می‌زنند و می‌گویند که لازم نیست کتاب به‌این صورت لوکس عرضه شود . می‌شود بجای کاغذسفید ۸۰و۹۰ گرمی‌و یاگلاسه های گران قیمت از کاغذ کاهـی استفاده کرد تاکتاب ارزانتر تمام شود . اما اینان غافلند که دردگرانی کتاب رانوع کاغذ دوا نمی‌کند ، یعنی اینکه تبدیل نوع کاغذ یک کتاب یکهزار ریالی به‌کاغذ کاهی حداکثرمی‌تواند قیمت‌آن‌را بهنهصد وپنجاه ریال کاهش دهد ، درحالیکه همین نهصد وپنجاه ریال هم‌گران است . از سوی‌دیگر کتاب به اصطلاح ارزان ، عیب دیگری هم دارد ،عیب کهنه ،عیوب بسیاری دارد که این عیوب رابرمی‌شماریم .

اول به‌این نکته توجه کنید که قصد دفاع ازناشران و بهای گران کتاب در میان نیست، بلکه قصدعنوان کردن حقایقی است که‌بادرک آنها شاید بشود چاره‌ای برای آشفته بازار قیمت کتاب یافت :

راستی کتاب ارزان ممکن است عیبی داشته باشد ؟ اگر بگوییم بله ، حتماآدم منصف و سودجویی هستیم، اما واقعیت این است که در تصور ناشرامروزی ما کتاب ارزان خیلی بداست ، به‌این دلایل :

نباید فکر کردکه دراین وانفسای‌زندگی، دلکسی برای دیگران بیشتر از خودش بسوزد . یعنی اگر ناشری اقدام به‌عرضه کتاب ارزان می‌کند، حتما کارش از روی انساندوستی و فرهنگدوستی نیست . یعنی اینکه درپایان ماه اجاره مغازه ناشر را فرهنگدوستی او نمی‌پردازد و محل سفته وبرات وچک و بهای کاغذ را اتحادیه انساندوستان تامین نمی‌کند . پس حتما کتاب ارزان تمام شده‌کهناشر ازهمان ارزانـی هم سود می‌برد وگـرنه کدام فروشنده‌ای ـ منظورم فروشنده کتاب است ـ در پـایـان مـاه ، بـجـای پول ، معنویت به خانه‌اش میبرد .

چطور در زمانی که تمامی ابزار و امکانات تولید کتاب به‌نحو سرسام‌آوری گران شده‌میتوان کتاب ارزان تولید کرد؟ فقط از این طریق است که میگوئیم :

۱ـ استفاده از کاغذ نامرغوب ،چون تفاوت قیمت کاغذ مرغوب و نیمه مرغوب آنقدر زیاد نیست‌که‌بتواند در پائین‌آوردن قیمت بمقدار دلخواه موثر باشد ، پس باید از پست‌ترین نوع کاغذ استفاده شود ، استفاده از پست‌ترین نوع کاغذ هم کیفیت چاپ را کاهش میدهد ، بخصوص درکتاب هایی که مصورند و یا کتابهای درسی و مرجع .

کاغذ از نوع پست و نامرغوب اصولا بکار کتابهای مرجع نمی‌آید ، چون در برابر دست اندازیهای گذشت زمان ایـن نوع کاغذ دچار فساد و تغییر رنگ‌میشود.

۲ـیکی از ارقام مهم هزینه تولید کتاب هزینه حروفچینی است که شاید مهمترین کارکتاب پس از تالیف هم باشد . درگذشته برای هر «فرم» (که اصلاح مخصوص کار چاپ بمعنی هشت‌صفحه است) حروفچینی رقمی بین پانصدتاحداکثر ۷۵۰ ریال‌پرداخت میشد که نوسان قیمت مربوط به اندازه حروف و سطرها بود.

اما ناشران کتابهای ارزان برای اینکار نیز راه حلی یافته‌اند ، باین ترتیب کـه برای حروفچینی از ماشین نـوظهـور «آی .بی .ام» استفاده‌میکنند که درحقیقت کاراین ماشین ، حروفچینی کتاب نیست، بلکه کارش تایپ‌نامه‌های اداری و متون بولتن‌دارد با حداکثر مجله است .

ارزانترین راه حروفچینی استفاده از «آی .بی.ام» استودر نهایت عکس‌برداری از متن های تایپ شده «آی.بی.ام» امـا متاسفانه استفاده از «آی.بی.ام» آنچنان کتابها را از ارج و اهمیت انداخته که نگوو نپرس . باورکنید تاکنون کتابی را که وسیله آی.بی.ام حروفچینی شده‌باشد ندیده‌ام کهباتمام جذابیت متن رغبتی برای خواندن آن وجود داشته باشد ، چون کسی که بخاطر ارزانی از «آی.بی.ام» استفاده میکند ، طبعا آن راروی پست‌ترین نوع کاغذ هم چاپ میکند که قوزیالاقوز میشود . یکی از اشکالات کار با ماشین «آی.بی.ام» نبودن‌افرادمتخصص درصفحه آرایی و مونتاژ وماکت کتاب است ،چون افرادی کهبا ماشین «آی.بی.ام» کار میکنند بعلت عدم تسلط برماشین‌مذکور هم اغلاط زیادی درکارشان وجوددارد‌و همنمیتوانند فاصله حروف و ته سطر را میزان کنند، که این بی توجهی‌ها باعث زشتی‌ظاهری کتاب میشود . از سوی دیگر اگر ناشری که خودش را راضی میکند با ماشین«آی. بی.ام» کارکند بخواهدبمتخصصان صفحه آرائی فرضا بابت هر صفحه ۵۰۰ ـ ۶۰۰ ریال کار مزد بدهد که بدنبال کار با ایـن ماشین نمیرفت .

کار با ماشین مذکور اشکالات دیگری هم دارد که این اشکالات در چگونگـی گنجاندن واژه‌ها و جمله هایی با حروف متفاوت و یا لاتین پیش می‌آید که باید حروفچین و یا اپراتور «آی.بی.ام» جای واژه‌های لاتین را با حدس و گمان ازلحاظ جایی که میگیرد خالی بگذارد ، اشکال‌دیگر کار وجود پاورقی است چون هیـچ حروفچینی با «آی.بی.ام» نمیتواند متـن و پاورقی را در یک صفحه تایپ کند و قال قضیه را بکند .

در صورتیکه امروز کتاب بایستی‌طوری چاپ شود کهماندنی‌باشدـچون با وجود قیمت گران خرید چندباره یکی کتاب دیوانگی است پس از استفاده از ایـن ماشین برای تایپ متون با ارزش کـاملا نامناسب است .

۳ـ یکی دیگر از ارقام با اهمیت‌هزینه تولید کتاب تجلید و صحافی آن است ، اگر یک کتاب با قطر متوسط چهار سانتی متر را بخواهیم در جلد شمیزی جا بدهیم، این جلد طاقت یکبارخواندن راهم ندارد و پس از چندبار بازوبسته شدن کتاب‌حسابی اوراق میشود و غیره قابل استفاده و در کتابهای ماخذ که این شیوه اصلا پسندیده نیست .

٤ـ خوشبختانه این روزها رعایت‌حقوق مولف یکی از کارهای قانونی شده است و ناشر ناچار است در مقابل زحمت‌مولف و مترجم حق‌الزحمه‌ای (هرچند ناقابل) ، بپردازد . اگر ناشری بخواهد حق التالیف نپردازد نمیتواند کتابی برای چاپ داشته باشد و اگر بخواهد حق‌التالیف بدهـد بپردازد که قیمت کتاب زیاد میشود ،چون مولف و مترجم خوبی که کارش ارزش خواندن داشته باشد حاضر نیست بـرای زحماتش اجری نستاند . پس ناشران کتاب های ارزان قیمت بسراغ چاپ کتاب هایی میروند که میتوان مولفشان را باسیصد‌ـ چهارصد تومان راضی کردو در پاره‌ای از موارد مبلغی هم از آنها گرفت . چون عده‌ای هستند که مایلند به هر خفت و خواری تن بدهند و کتابی بنام آنها بهثبت برسد و ناشر آن کتابهای ارزان هم از آثار این عده استقبال میکنند ـ ناگفته‌نماند که این کار را از سر ناچاری انجام می ـ دهند ، وگرنه هیچ ناشری حاضر نیست کتاب بد چاپ کند .

۵ـ آخرین رقم صرفه‌جویی در کاستن هزینه های غیر متنی کتاب است فرضابرای یک اثر تاریخی وجود تصاویری که‌بیانگر بسیاری از حقایق است ، ضروری‌مینماید، اما ناشر برای صرفه‌جویی آنها را حذف میکند .

نتیجه قسمت اول

مجموع عواملی که برشمردیم بـاعث میشود که بتوان کتابی را ارزان به بازار فرستاد که فکرمیکنم هیچ کتابخوانی حاضر نیست این شرایط را بپذیرد و هم پول بدهد و هم وقتش را باخواندن کتاب بد بهدر بدهد. ارزان ارائه دادن کتاب جز راهی که ذکر شد راه دیگری ندارد که این راه هم پذیرفتنی نیست . یعنی در حقیقت باید جلو ین کار را گرفت .

لابـد می گوئیـد ایـن هم روشی و بهانه‌ای است برای کتاب گران و توجیه کار گرانفروشان . اما اینطور نیست ، چون درصورت جلوگیری از این تراکم کار چاپخانه‌ها کم می‌شودو کاغذ در بازار فراوان و هر چیزی‌که فراوان شد ، ارزان می‌شود.

البته بازهم تاکید کنیم که هزینه‌تولید کتاب با همه گرانی با نرخ کتاب قابـل مقایسه نیست . باتوجه به این‌موضوع

بقیه درصفحه ۲۱

صف کتاب تنها صف دلپذیرودوست داشتنی

کتاب صف کشیدند واین صف ، درمیان صف طویل اتوبوس، گوشت ،سبزی، نان و تاکسی تنها صف دلپذیراست .

در هفته کتاب، امسال استقبال زیادی ازاین کالا شد. مردم بویژه جوانها برای خرید

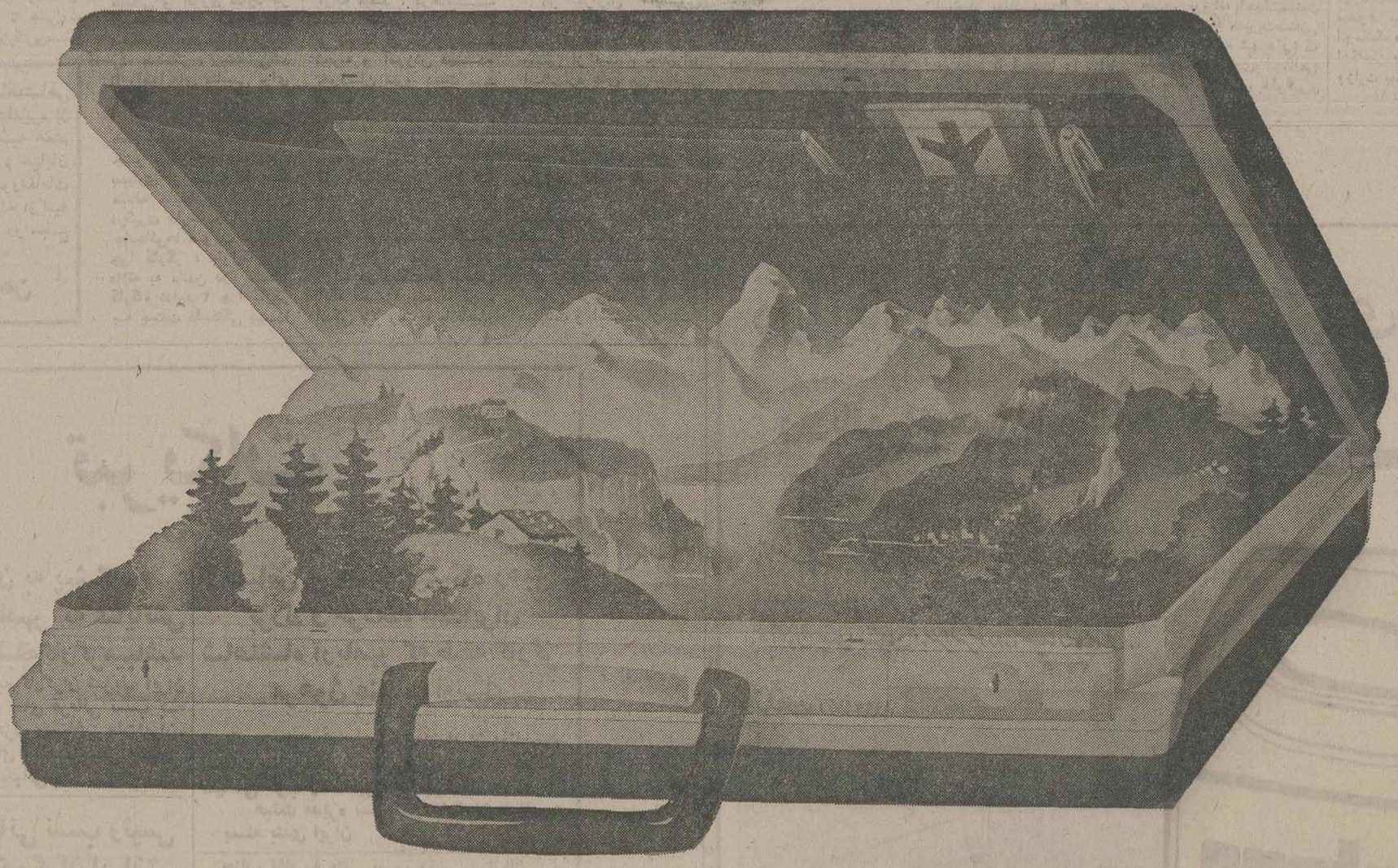

That Switzerland is expensive is just a rumor. It's beyond price.

Much of what our passengers take home with them from a stay, a business trip, or a holiday in Switzerland costs them nothing. Mountain air, water, and the glorious scenery are beyond price.

And the things that money will buy in Switzerland don't take such a great deal of money. The rumor that Switzerland is expensive probably arises from the notion that anything good must necessarily cost a lot.

You see, money in Switzerland is still worth enough so that the cleanliness you take for granted in a hotel can really be taken for granted; and a pleasant waiter is no rarity.

Here an impressive price buys you an impressive watch; a modest price a highly dependable timekeeper. Jewelry and fashions are still jewels and fashionable after you've bought them. In a restaurant – even a small and obscure one – you can expect a good meal for your good money. (There is no bad money here.)

You get a feel of all this even from the remote but cordial welcome of the tranquil landscape along the lake as you change planes in Switzerland to go on via Swissair, the airline of the country whose valuable franc easily leads you to forget how inexpensive it really is.

SWISSAIR

SWISSAIR, 126 Villa Avenue, Tehran-Tel: 835081

نیازمندیهای اطلاعات

تلفنهای: ۳۲۸۲۵۷-۳۲۸۴۱۴

فروش دست دوم

اکازیون
لباس خارجی سایز ۱۰ و ۱۲ و سرویس اطاق خواب بچه فروشی تلفن ۶۸۷۳۳۴

لباس دست دوم خارجی ۵شنبه ها بفروش می رسد تلفن ۸۹۰۳۷۷

بعلت مسافرت خارجه اثاث منزل که بیشتر ساخت خارج می باشند بفروش می رسد طالبین به ۶۴۲۷۷۹ مراجعه فرمایند.
۱ـ۲ آـ۱۲۳۳

مقداری جنس خارجی دست دوم مردانه وزنانه و بچگانه باندازه های مختلف بفروش میرسد. روزهای جمعه ۲۷ر۸ر۳۶ و شنبه ۲۸ر۸ر۳۶ از ساعت ۱۰ صبح الی ۵ بعدازظهر به آدرس سلطنت‌آباد خیابان گلستان یك شماره۱۷ مراجعه‌فرمائید

تابلو نقاشی
تابلو نقاشی و اشیاء چوبی عتیقه کار چین کم‌نظیربفروش میرسد تلفن ۲۴۷۸۳۱
۱ـ۲ آـ۱۲۵۹

دو عدد تخت خواب یکنفره (دونفره) و مقداری لباس مردانه و زنانه و یکعددجارو برقی‌دست‌دوم و یکدست‌لباس عروس فروشی تلفن۶۳۵۳۴۵
۱ـ۳ آـ۱۳۰۵

سرویس قاشق چنگال طلایی نو ۸هزارتومان ۲۴۳۰۵۶
۱ـ۲ آـ۱۲۵۱

مقداری لباس خارجی بانصف قیمت‌به علت مسافرت به فروش میرسد تلفن ۲۲۴۸۷۵
آـ۱۲۴۹

فروش اثاثیه بسیار لوکس خانواده خارجی
اثاثیه‌ازبهترین نوع وسفارشی شامل ۴ اطاق خواب اطاق پذیرائی لوکس اطاق ناهار خوری ـ فرش های ایرانی گیلاسهای کریستال مدل‌ریل و ی‌های‌فای دوربین‌فیلمبرداری تلفن‌در ساعات اداری۸۳۸۷۱۷ عصرها و روز های تعطیل ۲۸۶۲۷۴
۱ـ۲ آـ۱۲۸۷

کت و پالتوی پوست بوفالو زنانه نو سایز ۴۴ و ۴۶ و لباس نو ودست دوم زنانه‌و بچگانه بفروش می رسد ۲۲۷۸۸۹ـ۲۲۷۹۶۹
آـ۱۳۸۰

یکدستگاه جاز مدل جدیدبیانل دست دوم بفروش می رسد تلفن ۲۹۲۹۷۳
آـ۱۳۴۶

لباسهای خارجی نو و دست دوم‌لباس‌عروس تلفن۶۶۱۶۸۹
۱ـ۲ آـ۱۳۴۱

یکعدد کاپ مینگ سفید و مقداری لباس دست اول و دوم زنانه خارجی وهمچنین لباس بچه‌گانه بفروش میرسد، از ساعت ۲ تا۸ بعد ازظهربه آدرس عباس آباد خیابان‌ممتاز خیابان تکش غربی شماره۱۶۸ مراجعه و یا با تلفن ۸۴۲۷۶۴ تماس بگیرید.
آـ۱۳۵۵

مقداری البسه دوخت خارج‌به فروش میرسد تلفن ۲۷۱۴۹۵
آـ۱۳۸۶

فروش دست اول

فرس رسول اسماعیلی
بورس فرشهای نجف آباد و اردکان و مشهد با نازلترین قیمت ۵۵۲۸۱۴
۱ـ۳ آـ۱۳۱۳

ماشین تحریر برقی و فتوکپی (۱۲تا۲) ۸۲۰۸۴۳
آـ۱۶۹۴

لوازم منزل‌ـ خارجی ـ لوکس منحصر بفرد نمونه چوبی‌نمام استیل‌بوفه ویترین میوه‌خوری وغیره بفروش می‌رسد .تلفن ۲۴۹۹۱۰

یکدست لباس عروس خارجی به فروش می رسد تلفن ۲۲۷۳۴۳

یک دست مبل شامل اطاق ناهار خوری و سالن پذیرائی و مقداری لباس زمستانی و تابستانی نو و دست دومبه فروش میرسد تلفن ۸۹۹۳۱۰
آـ۱۳۸۵

کیف و کمر کروکودیل لوازم آرایش دوربین فیلمبرداری‌و عکاسی کانون‌نو و لوازم‌دیگر بعلت مسافرت‌فروشی۹۷۹۸۹۵
آـ۱۳۴۸

یکدست لباس عروس دوخت پاریس سایز ۱۰ و دو دست لباس اسکی کامل سایز ۱۰ بفروش میرسد ۲۳۴۰۸۸
۱ـ۲ آـ۱۳۸۳

مقداری لباسهای خارجی نوو دست دومدر سایز های ۳۶ تا ۴۰ـ۴۲ و پالتو و لباس شب و لباس عروس فروشی شمیران خیابان پهلوی بالاتر ازمحمودیه کوچه بهروزپلاک ۱٫۰۱ تلفن ۲۹۱۶۰۸
آـ۱۳۸۴

همه‌نوع پوشاک زنانه‌خارجی نو همچنین مانتو و دوپیس های‌جیرآخرین مد و پوشاک نوزاد و دخترانه دستکش و جوراب‌و رومیزی ساعت‌های کامپیوتری جواهرات بدلی و یک عدد پالتوی مینک قهوه‌ای تلفن ۸۹۱۳۷۰

تعدادی‌دستگاه دك‌کاست سونی و آکائی کارکرده و وسائل صوتی‌نو برای فروش موجود است‌تلفن ۸۵۵۴۲۶

دوربین فیلمبرداری‌کانن ۱۰۱۴ نو مقطوع ۵ هزار تومان‌تلفن ۶۲۲۱۸۶ ـ ۱۰ صبح الی ۸ بعد ازظهر

قابل توجه
دوستداران بهترین. کلکسیون موسیقی‌کلاسیک‌و جاز خارجی و تکثیر کنندگان‌نوار موسیقی حدود یکهزار نوار حلقه‌ای‌پر شده امریکائی که اکثرابوسیله انتکس بطریقه استریو ضبط گردیده و هیچکدام دوبله نمیباشد یکجا آماده فروش‌می باشد. طالبین از ساعت ۱۰ صبح الی یک بعد ازظهر با تلفنهای ۳۱۲۹۸۵ و ۳۱۳۹۰۷ تماس حاصل نمایند.
۱ـ۲ آـ۱۳۸۲

مبلمان کامل ایتالیائی نو تلفن ۷۵۹۰۹۱ـ۶۶۲۱۴۹

جامکو jamco
کت و شلوار مردانه جامکو
محصولی از بزرگترین کارخانه های پوشاك ایران و ایتالیا
مدلهای انحصاری جامکو
(کت وشلوارـ پالتوـ اورکت)
در قصر پوشاك
خیابان فردوسی تلفن ۳۱۹۸۹۹ و ۳۱۶۴۴۴

خرید اثاثیه

گالری فرش
شایان ۶۶۱۰۶۹ و ۶۶۶۲۳۰ خریدار قالی‌و قالیچه‌کهنه ونوکاخ ۷۹

فرش ایران‌نوین
فرشهای‌به‌قیمت رسیده شما را برای صادرات گرانتر از همه می‌خرد ۶۵۳۱۹۵

فرش خواجه نصیر خریدار فرش کهنه و نو ۷۵۲۶۹۰

فرش سامان ۶۵۵۷۴۴ خریدار قالی کهنه و نو

مبل ودکوراسیون

مبلمان از دانمارك
وارد شد دفتر فروش راد
خیابان روزولت نرسیده به ثریا
کوچه کیوان شماره ۱۳
تلفن: ۸۲۲۴۸۷

تعمیر مبل
کلیه مبلمان کهنه شما بامبلمان نو معاوضه‌میشود کلیه‌تعمیرات مبل پذیرفته میشود ۹۳۷۲۲۰

مبل مظفر
تعویض رویه مبل و صندلی ۶۲۹۹۶۸

فروش اتومبیل

پیکان
پیکان دولوکس صفر کیلومتر شیشه رنگی تلفن ۳۵۷۴۸۹

پیکان‌دولوکس ۵۳آجری سپرپهن از ۹ صبح تا ۶ عصر تلفن ۳۱۹۷۰۱

پیکان مدل ۵۵ اتوماتیك رنك سربی متالیك از ساعت ۷ ببعد ۶۲۲۸۳۲

پیکان مدل ۴۷ به فروش می رسد ۹۳۷۹۶۷
آـ۱۲۸۵

پیکان جوانان مدل ۵۰ خیلی تمیز تلفن ۹۲۰۲۱۴
آـ۱۲۸۴

پیکان دولوکس ۲۴ هزار کار کرد در وضعیت عالی ۴۳۵۰۰ تومان صبحها ۹۴۱۷۰۰ بعداز ظهرها ۹۸۱۹۹۲
آـ۱۲۸۳

پیکان‌جوانان۵۴ رنگ‌کوجه‌ای سالم تلفن ۶۶۵۶۴۶
آـ۱۳۰۰

پیکان‌دولوکس ۵۵شیشه رنگی سپر پهن‌بیواسطه ۸۳۸۲۷۰

پیکان دولوکس مدل ۵۵ رنك قهوه‌ای بفروش می رسد از ساعت ۹ صبح الی ۷ بعدازظهر باتلفن ۳۱۲۸۵۱ تماس حاصل نمائید

پیکان ۵۵ آبی متالیك کارکرد ۹هزار کیلو متر قیمت ۴۷ هزار تومان ۹۷۴۷۰۱
آـ۱۳۷۱

پیکان دو لوکس آخر ۵۳سپر پهن با رادیو پخش تلفن ۳۱۹۷۰۱
آـ۱۳۷۲

پیکان دولوکس یشمی اواخر ۴۹ فوق‌العاده مرتب بالوازم اضافی مقطوع ۲۷۵۰۰ تومان ۲۶۲۷۳۵
آـ۱۳۷۵

پیکان دولوکس ۳۶ اخرائی روشن شیشه رنگی کار کرد هزار کیلو متر ۵ بعد از ظهر بعبعد تلفن ۹۲۱۷۶۷
آـ۱۳۷۴

پیکان دولوکس ۵۵ بارینگ رادیال ۴۲ هزار تومان تلفن ۲۶۵۷۷۷
آـ۱۳۷۶

پیکان کرم رنگ مدل ۴۹ به فروش میرسد تلفن ۶۳۸۰۸۶
آـ۱۳۷۸

پیکان دولوکس مدل ۵۱ به فروش میرسد تلفن ۸۵۳۵۹۰
آـ۱۳۸۱ ۱ـ۲

پیکان صفر کیلو متر ۳۵۸۱۹۸

پیکان‌مدل۵۴ بسیار تمیزفروشی ۷۳۹۱۷۰ـ۲۶۱۰۷۹
۱ـ۲ آـ۱۳۹۰

پیکان ۵۳ رادیو پخش بسیار تمیز ۷۸۳۴۳۰
۱ـ۲ آـ۱۳۹۱

پیکان ۴۶ بسیار تمیز دست اول بالوازم اضافی ۲۱۵۰۰۰ ریال ۳۶۷۶۱۳
۱ـ۱

پیکان دولوکس ۳۶ آجری روشن تلفن ۹۳۹۶۱۲ بعد از ظهرها
آـ۱۳۵۵

هیلمن
هیلمن سفید ۷۵ فروشی از ۴ تا ۸ تلفن۹۲۹۶۱۱

هیلمن ۷۵ قرمز رادیو پخش سپر اسپرت ۲۹۵۰۰ تومان ۵۲۷۰۰۸ حقیقی
آـ۱۳۷۹

ژیان
ژیان ۵۴ نمره اهواز تمیز بیواسطه‌فروشی تلفن۹۶۴۸۸۰ از ساعت ۱تا۴
آـ۱۷۴۲

ژیان ۵۴ سواری قیمت مقطوع ۱۷ هزار تومان ۷تا۹ بعد از ظهر۷۵۷۹۱۸
۱ـ۲ آـ۱۳۱۰

ژیان ۵۳ بسیار تمیز ۱۵۵۰۰ تومان از ساعت ۲ تا ۸ تلفن ۸۴۲۹۰۲
۱ـ۱

ژیان۵۴ تمیز بابخش صوت‌بیمه بدنه باربند تلفن ۲۶۴۰۹۵
آـ۱۴۰۱

ژیان ۵۳ تمیز با پخش صوت ۱۵ هزار تومان تلفن ۲۲۰۰۵۶
آـ۱۴۰۶

ژیان ۵۵ خیابان بهار شمالی کوچه‌بخت‌یار شماره ۳۲ و ۳۰
آـ۱۱۶۰۰

ژیان‌مدل آخر ۵۳ در وضعیت عالی رنگ نیلی با پخش‌استریو بیو اسطه تلفن ۹۷۶۰۹۵
آـ۱۳۱۷

ژیان مدل ۵۴ خیلی تمیز سفید رنگ تلفن ۲۲۸۱۴۴

آریا
آریا مدل ۵۰ سالم بی واسطه فروشی قیمت ۳۶ هزار تومان تلفن ۸۳۵۸۸۳ از ساعت۴ببعد
آـ۱۹۰۸

یکدستگاه اتومبیل آریا مدل ۵۰باکولر شیشه رنگی‌تودوزی مخمل ورادیو پخش استریو به قیمت ۴۲ هزار تومان تلفن ۹۶۹۲۱۷

رامبلر ۶۴ از ۹ الی۱۹ تلفن ۹۳۲۷۸۷

یکدستگاه اتومبیل اریا مدل۵۰ باکولر شیشه رنگی تودوزی مخمل ورادیو پخش استریو بمقیمت ۴۲ هزار تومان ۹۶۹۲۱۷
آـ۱۳۶۲

شورولت
بلیزر شایان مدل ۷۶ با دنده گیربکسی معاوضه یا نقد و اقساط فورابه فروش میرسد تلفن ۶۸۶۱۹۳ تجریشی

بلیزر ۷۷ متالیك فول دنده گیربکس گمرك شده نمره نشده فروشی یا با بی‌ام‌و مدل بالا معاوضه‌میشود تلفن ۳۰۳۹۱۵ـ۳۱۷۱۴۵

اکازیون
یکدستگاه اتومبیل شورلت ایمپالا مدل ۷۳ کاستوم رنگ متالیك ـ فول باکولر بسیار تمیز بیواسطه نقدا به فروش میرسد در صورت تمایل روز های پنجشنبه ۲۶ و جمعه ۲۷ آبانماه از ساعت۸صبح تا۶بعد ازظهر با تلفن ۲۶۴۰۵۱ مذاکره فرمائید.
آـ۱۳۸۷

بلیزر دولوکس ۷۷گمرك شده سره نشده ۷۵۱۲۸۳

بنز ۱۹۰ مدل ۶۴ فروشی ۶۸۳۲۵۷
۱ـ۲

کامیون بنز ۱۹۲۱ مجهز به جرثقیل هیدرولیک گردان فروشی ۶۳۱۸۲۴
ـ۱۳۸۵

فولکس
فولکس‌های استیشن ـ لمپینگ وانت دو کابین و غیرو ۷۹۰۵۰۸

فولکس استیشن توریستی با پرده و بیمه بدنه و شخص ثالث‌مدل ۷۲ موتور ۷۷ با کار سرویس مدرسه فروشی تلفن ۸۴۳۳۵۳
آـ۱۳۰۲

پاسات
پاسات ۷۴ رنگ سبز متالیك سقف کشوئی تلفن ۶۸۶۰۷۶
آـ۱۲۱۵

وانت مسقف فولکس‌دو دستگاه مدل ۷۵و۷۶در وضعیت‌خوب‌بدون‌واسطه فروشی‌تلفن۶ـ۶۶۴۵۰۵ از ساعت ۵ر۸ الی۵ر۱۶

فولکس ۱۳۰۰ مدل ۶۷ با وضعیت‌خوب ۲۴هزار تومان تلفن ۶۲۷۱۳۵

فولکس گلف جی ال اس چهاردر سبز متالیك ۷۸ بدون گمرك و نمره۴۰تا ۷ بعدازظهر تلفن ۷۹۴۳۲۹

فولکس ۶۳ـ از ۹ الی ۱۹ تلفن ۲۳۲۷۸۷

آاودی
آاودی ۱۰۰ مدل ۷۷ فروشی تلفن ۶۸۳۱۸۷
آـ۱۹۸۵

آاودی یشمی متالیك ۷۸نمره ترانزیت خیلی ارزان۸۳۱۷۷۲
۱ـ۲ آـ۱۶۱۵

آاودی ۱۰۰ ال انگوری متالیك صندلی چرمی نمره ترانزیت با رادیو پخش استریو ۶۴۷۲۴۳

آاودی جی ال نمره کامل با بیمه‌رنگ متالیك نقره‌ای سند ال فروشی صبح ها تلفن ۸۹۶۶۰۱ و عصرها ۳۱۲۰۶۰
۱ـ۳ آـ۱۹۰۲

آاودی ۱۰۰ ال ۷۷ انگوری متالیك ۱۱۷ هزارتومان ۴تا ۱۰ شب تلفن ۹۳۱۰۳۵
آـ۱۳۵۳

پژو
پژو جی‌ال ۷۳ دنده گیربکس شیشه گرمکن ضبط و رادیو داخلی ۲۸۱ تلفن ۸۹۹۱۰۹ ـ ۸۹۹۱۰۱
آـ۱۶۰۱

پژو سفید ۷۷ جی ال تمیز فروشی ۳۶۲۰۵۰

پژو ۵۰۴ جی ال ۷۶ فیروزه‌ای مقطوع ۸۵۰۰۰ تومان۹۲۲۸۵۵
آـ۱۳۰۳

پژو ۵۰۴جی ال ۷۶فیروزه‌ای سفیدیخچالی نو با چهارهزار تومان وسایل اضافی ۷ هزار کیلومتر کارکرد بدون واسطه ۷۹ هزار تومان تابشیان ۲۴۱۱۹۷ـ۹۳۶۹۲۳
آـ۱۳۱۹

پژو ۳۰۴ مدل ۷۳ فروشی ۹۸۰۴۰۳ ساعت ۲تا۵
آـ۱۶۲۰

پژو ۵۰۴ فاملی استیشن مدل ۷۶ تلفن ۲۹۶۶۸۶
آـ۱۶۱۶

پژو ۳۰۴ـ اس مدل ۷۳بمرنگ زرد فروشی ۲۲۶۷۷۹
آـ۱۲۵۳

پژو ۵۰۴ ال ۷۷ سفید یخچالی نو و تمیز با ۴ هزار تومان وسایل اضافی‌و ۷ هزار کیلو متر کارکردبدون واسطه‌مقطوع ۷۸ هزار تومان تلفن ۲۴۱۱۹۷ آقای تابشیان
آـ۱۳۷۳

پژو ۳۰۴ خیلی تمیز مدل ۷۳ باپخش تلفن ۲۹۴۷۱۷
آـ۱۳۸۶

پژو ۳۰۴ کوپه مدل ۷۳یشمی متالیك فروشی تلفن۸۴۴۷۵۰
آـ۱۳۸۹

فورد
فورد تانوس جی‌ال ۷۶ خیلی ارزان‌از۸ صبح تا۵ بعد ازظهر تلفن ۸۳۵۵۳۷ و ۸۲۸۰۷۵
۱ـ۲ آـ۱۳۱۱

اکازیون
فورد تانوس مدل ۷۷ زرد قناری با ۴۰ هزار تومان وام بانکی ۷۵۰۸۱۶
آـ۱۶۱۷

فوردمستانگ ۷۱ دنده‌گیربکسی دارای‌کولر ، فرمان هیدرولیک رادیو پخش فوق‌العاده تمیز قیمت۴۵۰۰۰تومان‌بدون‌واسطه تلفن ۲۳۰۳۶۵
آـ۱۷۴۸

فورد کاپری مدل ۷۳ بسیار تمیز با رادیو بلاپونکت پخش استریو تلفن ۷۵۳۹۸۷

موستانگ‌کوان آخر۷۲بسیار عالی سند دست اول کارکرد کم گیربکسی ۸ سیلندر کولر رادیو ضبط شیشه رنگی قیمت ۵۵ هزار تومان ۳۵۶۲۹۹

برای فروش
شورلت بلیزر ۷۷ شایان فول‌ـ ۸ سیلندر ۴۰۰ ـ خوشرنك دنده اتوماتیك ترمز و فرمان هیدرولیك فرمان بشکن‌ـ کنترل سرعت‌اتوماتیك‌ـلاستیك رادیال‌ـ رینك‌ساده‌ـقفل میل‌گاردن‌ـ قفل کاپوت داخلی ـ ۲ دفرانسیال‌ـ شیشه بغل کرکره‌ای ـ رادیو ـ کولر ـباربند ـ آئینه بزرك دو طرف ـ تودوزی پارچه‌ای‌ـ کف موکت ـ ترانزیتی گمرك نشده ـ تلفن۸۴۸۷۱۷

بلیزر شایان آبی متالیك ۳۵۰ از۴ ببعد تلفن ۹۲۰۵۲۱
۱ـ۵ آـ۱۲۵۴

شورلت ۲۵۰۰ کارکرد ۷ هزار کیلو متر فوق‌العاده تلفن ۳۴۲۴۲۶

شورلت ایران مدل ۵۳ـ۲۵۰۰ رنگ طلائی‌بسیارتمیز بفروش می‌رسد ۷۳۰۹۸۹
آـ۱۶۱۹

شورلت رویال ۵۵ رنك سفید سقف مشکی شیشه رنگی با کولر رادیو پخش با بیمه‌کامل کارکرد ۳۷ هزار قیمت ۷۵ هزار تلفن ۶۴۰۷۳۱ از ساعت ۱۶ تا ۱۸

شورولت ایمپالااتوماتیك کولر شیشه رنگی‌رادیو پخش رنك یشمی به فروش می‌رسد‌تلفن ۲۷۰۷۷۲از۳ ببعد

شورلت کامارو ۷۶ دانشجوئی ۶ سیلندر دنده معمولی‌رنك نقره‌ای متالیك با رادیو ضبط استریو کارکرد ۱۷ هزار تلفن ۶۴۴۷۱۹ ـ ۶۶۹۶۶۸

ب.ام.و
بی‌ـام‌ـو ۲۰۰۲ مدل ۷۶ سفارش آمریکا
رنك دودی متالیك‌کولر، رادیو پخش استریو بکر مکزیکو بفروش می‌رسد قیمت مقطوع ۱۱۷ هزار تومان تلفن ۳۱۱۲۲۴ـ ۳۱۱۲۲۵

بی‌ام‌و ۲۰۰۲ مدل ۷۱ آلبالوئی رنگ فروشی تلفن۲۲۶۸۴۰
آـ۱۶۲۲

ب‌ام‌و بسیار تمیز مدل ۷۳ رنگ نارنجی بارادیو پخش قیمت فیکس ۶۰ هزار تومان ساعت۳ ببعد ۳۴۶۱۰۰
آـ۱۳۱۹

ب‌ام‌و تمیز مدل ۷۳ به فروش میرسد تلفن ۲۶۲۳۹۱

ب‌ام‌و ۵۱۸ مدل ۷۸رنك شکلاتی فروشی
۹۳۸۷۰۹

ب‌ام‌و ۳۲۰ مدل ۷۷ شرابی متالیك شیشه رنگی و رادیو پخش نقدا بفروش می رسد تلفن ۳۹۲۰۴۸
آـ۱۳۰۳

بی‌ام‌و ۲۰۰۲ مدل ۷۳ سند۷۲ آبی متالیك شیشه رنگی پمپ برقی و لاستیك یخ شکن ۹۲۱۹۷۶

ب‌ام‌و مدل ۷۷ رنگ متالیك ۵۱۸ گمرك شده نمره ترانزیت دارای ضبط و رادیو گرام استریو فونیك بفروش میرسد به تلفن ۲۶۴۳۴۳ تماس‌بگیرید بدون واسطه

بنز
بنز ۲۸۰ مدل ۱۹۷۱ با کولر فرمان هیدرولیک قیمت ۷۰ هزار تومان ۵۳۶۰۲۰
آـ۱۶۵۹

برای فروش
۴کامیون مرسدس‌بنزه تن ۲ دیفرسیال و یك دیفرنسیال گمرك پرداخت نشده .
آشپزخانه حمام‌وکارگاه متحرك ۲چرخ ۵مترطول جهت استفاده کمپ صحرائی موجود در خرمشهر تماس درتهران تلفن ۶۸۳۷۳۹ از شنبه الی چهارشنبه ۵ر۸ صبح الی ۲ بعدازظهر شرکت مشاورین ژئو

بنز ۲۳۰ مدل ۷۷ گمرك نشده دانشجوئی یاغیردانشجوئی به فروش میرسد تلفن۶۵۴۸۹۷
آـ۱۹۸۰

بنز ۲۳۰ مدل ۷۶ فرمان هیدرولیك رنك طلائی متالیك فوری نقدفروشی تلفن ۷۹۸۹۹۲

فیات
فیات اسپرت ۱۲۸ ال مدل ۷۴ با رادیو پخش‌و لوازم اضافی ۴۰ هزار کیلومتر کارکرد قیمت ۳۵ هزار تومان ۵ الی ۷ تلفن ۹۵۱۷۶۵

فیات ۱۲۷ مدل ۷۴ بفروش‌می رسد تلفن عصرها ۳۳۵۹۳۶
۱ـ۳ آـ۱۷۸۲

فیات لادا زرد قناری تمیز با پخش استریو ودو حلقه لاستیك یخشکن فروشی ۷تا ۴عصر ۶۰۰۳۵۸
آـ۱۴۰۷

فیات ۱۲۴ اسپرت ۱۸۰۰ مدل ۷۳ بسیار تمیز از ۹ صبح الی ۷بعد ازظهر ۷۵۳۲۵۶

تویونا
کامیونت تویوتا دانیا۷۵ چهار سیلندر گازوئیلی همه‌روزه ۳ تا ۶ عصر ۶۶۲۴۳۱

بعلت مسافرت فروشی
۱ـ تویوتا سلیکا مدل ۷۵
۲ـ جاگوار استک ۷۴
۳ـ کاروان‌باکلیه وسایل‌داخلی تلفن ۲۸۵۵۵۹
۱ـ۳ آـ۱۶۰۵

تویوتا کرونا ۷۷ رنك مسی‌نمره نشده‌پارکینك جنب سینما شهر فرنك یا تلفن ۶۲۷۶۲۸ از ۴ بعدازظهر به بعد

تویوتای کرونا دولوکس ۷۷ کارکرد ۸۰۰۰ کیلومتر تازه نمره شده قیمت ۶۴ هزار تومان تلفن ۷۳۲۵۲۰

تویوتامدل۷۲ با لوازم‌اضافی ۲۸ هزار تومان ۳۴۸۳۸۹
آـ۱۳۰۳

تویوتا سلیکا مدل ۷۵ لیموئی شیشه رنگی باپخش استریو ۷۹۲۴۴۸
آـ۱۴۰۹

تویوتا سلیکا مدل ۷۳ بفروش میرسد تلفن ۲۳۰۲۱۱
آـ۴۲۰

بیوك
بیوک ایران B2 کرم رنگ سقف چرمی باپادیو پخش استریو بفروش میرسد تلفن ۲۳۰۱۸۹ و ۲۳۱۰۲۷
آـ۱۲۵۲

بیوک‌فول اتوماتیک‌فروشی تلفن ۸۳۲۹۹۰
۱ـ۲

آلفارمئو آلفتا G.T.2000
کارکرد۲۶۰۰۰ کیلو متربسیار تمیز متعلق به یکنفر انگلیسی باتجهیزات‌اضافی بعلت‌مسافرت فوری بقیمت ۱۰۰ر۰۰۰تومان بفروش میرسد تلفن ۳۱۴۳۶۵ صبح ها
آـ۱۲۵۰

مینی ماینر
مینی‌ماینر ۶۸ رینگ ولاستیك پهن با رادیو پخش استریو تلفن ۵۴۰۱۳۲ و ۵۴۷۶۸۸از ساعت ۷ صبح الی ۴ بعد از ظهر

مینی ماینر ۶۹ و مینی‌کوپر اس ۷۱ فوق‌العاده تمیز رینگ وفرمان اسپرت فوری فروشی از ساعت ۳ بعد از ظهر الی ۹شب ۷۹۱۰۳۴
آـ۱۲۵۵

مینی‌ماینرجی‌تی۷۶ تمیزفروشی بین ۴ تا۷ بعد ازظهر تلفن ۶۳۲۰۸۳
آـ۱۳۵۲

ولوو
ولوو ۶۳ شیری رنگ بفروش میرسد تلفن ۳۱۷۴۵۳
آـ۱۳۰۴

داتسون
داتسون آـ۱۲۰ مدل ۷۶تلفن ۹۸۰۴۰۳ از ساعت ۲تا۵
آـ۱۶۲۱

سوبارو
سوبارو استیشن مدل ۷۶کار کرد ۷ هزار کیلو متر تمام شیشه صندلی عقب وتودوزی رادیو پخش تلفن ۲۴۱۶۸۳
آـ۱۳۰۶

سوبارو دو درب ۱۴۰۰ جی ال بعلت مسافرت فوری به فروش میرسد تلفن ۸۴۶۴۲۷
آـ۱۲۵۹

کادیلاك استثنائی مدل ۷۳ فریدود بورهام در وضعیت فوق‌العاده‌خوب به فروش میرسد تلفن از ساعت ۵ر۲ الی ۶ ۸۲۱۹۰۸

جاگوار
فروشنده جاگوار ۷۳ فول اتوماتیک رنگ طلائی فرمان هیدرولیک باکولر آنتن اتوماتیک و پخش تلفن ۳۱۷۶۶۷

ام جی بی اکازیون
اتومبیل اسپرت‌ام‌جی‌بی جی تی ۷۴ نخودی تلفن صبح ۸۲۶۳۶۰ بعدازظهر ۲۲۸۴۵۷ زمانی

اپل
اکازیون جالب
یکدستگاه اپل رکورد ۱۷۰۰ چهار در مدل ۷۶ کاملا سالم و نو بقیمت مناسب فروشی ۷۸۱۸۱۷

اپل‌مدل۶۷ رکورد ۱۷۰۰بسیار تمیز فروشی تلفن ۹۶۱۰۷۰
آـ۱۲۹۹

اپل کادت چهار در مدل ۶۶ قیمت ۱۲ هزار تومان تلفن ۷۵۸۶۹۱
۱ـ۲ آـ۱۲۶۷

مزدا
مزدا۹۲۹ مدل۷۷ رنگ نقره‌ای متالیک نقد و اقساط فروشی ۶۴۸۸۳۹

لانچیا
لانچیاکوپه ۱۸۰۰ مدل ۱۹۷۵ بسیار تمیز به فروش می‌رسد تلفن ۲۲۸۵۷۹ صبحها
آـ۱۳۰۷

نیسان
نیسان‌دست دوم پلاك شخصی به فروش میرسد تلفن صبح ها ۹۳۱۶۲۶

یکدستگاه‌اتومبیل‌نیسان وانت مدل ۵۲ به‌فروش میرسد طالبین ازساعت ۸ صبح تا ۴ بعدازظهربا تلفن ۹۵۰۹۸۲ انبار شرکت مهرام آقای مهیاری تماس بگیرند

رنو
رنو صفر کیلو متر بفروش‌می رسد ۷۹۶۷۶۷
آـ۱۲۸۲

امتیاز دانشجویی بفروش‌می رسدصبحها ۶۸۷۲۷۰ عصرها باتلفن ۷۳۵۵۸۶
آـ۱۸۵۱

جیپ
جیپ‌استیشن‌آهورنك‌آبی ساخت ایران مدل ۱۳۵۵ مرتب بمبلغ ۵۵ هزار تومان بفروش می رسد تلفن ۸۹۴۸۸۴ و ۸۹۴۹۱۳ آقای قاسمی

شرکت سوزمیران یك دستگاه جیپ استیشن آهو نو با ۴۶۰۰ کیلو متر کارکرد‌مقطوع۸۰۰۰۰ تومان فروشنده است معاوضه با پژو ۵۰۴مدل ۷۷ اگر نیز امکان‌داشته باشد تلفن۶۴۰۹۲۱ از ۸صبح تا ۲ بعدازظهر

فروشگاههای اتومبیل

پیکان نقد و اقساط‌باوام بانکی تلفن ۹۳۵۰۵۶

فروش کامیون و کمپرس نقدواقساط‌شیروخورشید نمایشگاه مهتاب‌ـصادقی ۵۴۶۵۹۰ ـ ۵۴۶۲۴۱

فیات ۱۳۱ و ۱۳۲
باشرایط سهل اماده تحویل تلفن ۷۶۱۱۹۶ و ۷۶۵۵۵۴و ۷۶۸۲۲۶
۱ـ۱۰ آـ۱۲۶۱

انواع پیکان ۳۶ با وام بانکی ویااقساط شرکت گزینش ۹۶۰۱۰۲ـ۹۲۷۴۸۴
آـ۲۰۲۱

انواع لندرور دست دوم نقد واقساط ۷۹۲۷۲۹

نمایشگاه صبا(کاظمی)
نماینده‌انحصاری فولکس پاسات ،آاودی، گلف وانواع‌وانت نقد و اقساط با وام بانکی ۷۵۳۷۷۴ـ ۷۵۱۰۲۹

ژیان و مینی بوس با اقساط وام بانکی‌ـ رنو چهار درب تلفن ۷۵۰۴۵۱ و ۷۵۱۸۳۰
آـ۱۹۴۱

دولوکس جوانان‌کار استیشن باوام‌بانکی ۳۰ ماهه ۷۵۰۴۵۱ و ۷۵۱۸۳۰

نیسان
وانت‌نیسان ۲۰۰۰ خارجی با قیمت استثنائی نقد و اقساط آماده ۷۳۸۰۷۸

بنز کمپرسی
ویک دستگاه لودربا قیمت مناسب نقد و اقساط ۷۳۸۰۷۸

خرید و فروش پیکان حاج‌مظفرهاتفی۵۲۴۰۷۸

انواع پیکان ۳۶ با وام بانکی و یا اقساط شرکت گزینش ۹۶۰۱۰۲ـ۹۲۷۴۸۴

فیات ۱۳۱ و ۱۳۲ پیش‌قسط ۱۵۴۰۰ تومان تلفن۸۵۴۱۷۸

فیات ۱۳۱ و ۱۳۲شرایط سهل با گارانتی لوازم یدکی تلفن ۸۴۴۹۴۴

نمایندگی شماره۲
تویوتا
سواری‌وانت‌آماده‌تحویل با بهره بانکی ۷۵۹۴۷۰

تویوتاکرونا
۷۸ نماینده‌فروش احتشامی تلفن۷۶۳۴۳۹

تویوتا ۷۸
کارینا و کرونا نقد و اقساط با وام بانکی ۶۶۵۷۵۶

گالانت
نقدو اقساطموجود است ۳۱۲۳۱۵ و ۳۱۱۰۶۸

دوج گالانت
دوج‌لانسر
نقد واقساط بابهره بانکی نمایشگاه اتومبیل پرویز کورش کبیرنبش شهناز۵ ۷۵۳۹۵۸ و ۷۵۵۰۸۴

دوج گالانت
بقیمت کمپانی با وام بانکی ۳۰ ماهه تلفن ۶۶۵۷۵۶

گلپایگانی
مرکز خرید و فروش اتوبوس و مینی بوس
سیمتری سه‌راه‌مختاری
۵۲۷۹۰۰
۵۳۶۳۰۱
۵۲۳۱۲۵
۵۳۹۳۲۰

انواع داتسون
نقدو اقساط
خیابان جیحون تلفن ۹۵۰۸۷۹

انواع داتسون
نو ودست دوم
در۷مدل نقد و اقساط نیروی هوائی تلفن ۷۹۴۴۲۸ و ۷۹۲۸۴۲

سواری داتسون
مشمول تخفیف در ۴ مدل سه راه تهران ویلا تلفن۹۷۴۴۵۳

انواع داتسون
نقد و اقساط
خیابان‌پهلوی‌ایستگاه محمودیه پاکبکر تلفن۹ـ۲۹۱۹۰۸

خرید اتومبیل

نمایشگاه اتومبیل بیرجندی داتسون‌دست دوم راخریداریم تلفن ۹۵۰۸۷۵ و ۹۵۰۸۷۹

برای اتومبیل شما

خیمه ساحل
سازنده‌انواع چادر خارجی و ایرانی سبه نرسیده به میدان باغشاه فروشگاه خیمه ساحل ۶۶۴۳۴۳

کرایه اتومبیل

تکنو ترافیك تاکسی
سرویس شبانه‌روزی ۲۳۲۰۴۷ـ ۲۳۵۷۸۰

اتوتهران اتوبوس مینی‌بوس جهت سرویس کارخانجات و غیره تلفن ۵۱ـ۳۵۹۴۵۰

اتومبیل کرایه پیمان لوکس ۲۴ ساعته در اختیارشماست۳۴۰۱۱۱

سوپر تاکسی‌سرویس سواری و مینی‌بوس کرایه تلفن ۲۶۷۲۷۴

خاور تاکسی تخت طاووس ۲۴ ساعته ۸۴۹۳۳۵

جیپ و لندرور تلفن۵۳۹۸۲۹

پیکان‌کرایه‌بدون راننده‌موجود است تلفن ۵۴۱۴۲۵

پیتال پارکت
باتجربه ترین مرکز تهیه‌و نصب پارکت۷۹۲۰۷۹

قابل توجه شرکت‌های ایرانی و خارجی بلیزر شایان مدل ۷۷ با راننده تمام‌وقت اجاره داده می شود تلفن ۶۳۵۲۷۴

نیازمندیهای اطلاعات

تلفنهای: ۳۱۲۴۱۳-۳۱۱۲۲۷

نیازمندیهای اطلاعات تلفنی آگهی میپذیرد

قابل توجه دانشجویان
اخذ پذیرش وویزا از فیلیپین‌در کوتاه‌ترین مدت‌وسرپرستی در تمام مراحل در بهترین پانسیون درفیلیپین ۹۲۵۰۷۲ و ۹۳۰۳۵۴

سردخانه
ایزولاسیون با جنس‌وبدون جنس
نصب هرنوع سردخانه از مرحله دیزاین
نصب موتورآلات و کابل کشی
کول‌کاندیشن تلفن ۶۶۳۷۶۲

توجه-توجه
کاشی ساده ۱۵×۱۵ و گلدار - سرامیك و سرویس بهداشتی در انواع طرحها و نقش های زیبا و رویائی .
از ایتالیاوانگلستان
وارد شد : کاشی ساده از متری
۵۷۰ ریال ببالا
کلی و جزئی تلفن ۶۵۵۳۹۰

آسفالت پشت‌بام و محوطه سازی تلفن ۹۵۵۷۸۱

آجرفوری
۷۳۴۶۸۰ و ۷۳۷۲۲۷

همه گونه خاکبرداری پذیرفته‌میشود۶۴۶۴۹۱

نقاشی ساختمان
در هر نقطه کشور - انواع پولیسترلاك‌الکل و رنك فوری ۷۶۴۵۳۷

سنك ساختمانی
لاشتر تیشه‌ای و سنك های دیگر ساختمانی‌در اسرع وقت در هرنقاط ایران تحویل داده‌میشود ۳۵۹۹۵۲

تولید و نصب سنگهای ساختمان و تعمیر ساختمان در اسرع وقت تلفن ۹۵۸۴۶۹

تعمیرات اف
و برق منازل ۷۹۳۴۵۶

آسفالت
و قیرگونی پشتبام ۵۲۲۱۰۱

شرکت نارمکان تهران
نصب داربست فلزی با مسئولیت محدود ۷۳۰۳۶۲

آجرسفید
۵ر۵ و ۳ و ۴ سانتی‌و سفال بلوك - فشاری‌و کلیه مصالح ساختمانی تحویل فوری۲۳۹۱۴۴و ۲۳۵۷۳۳

قیروگونی و اسفالت
باتضمین ۷۳۸۴۵۵ـ ۷۳۰۱۰۸

ایزولاسیون پشت بام با ایزوگام ۶۳۶۰۱۴
یوسف‌آباد محمدرضاشاه شماره ۱۳۰ شرکت ساختمانی بام پاد (اهل پریکاب) شعبه ایران ایزول

نقاشی ساختمان ۹۶۴۷۴۲

مقاطعه‌کاری
ساختمان
از تهیه جواز ، نقشه و تامین مصالح تا تحویل ساختمان
۷۵۳۳۹۰

نقاشی‌ساختمان فوری۷۹۵۰۶۷

سیمان
وارداتی بقیمت مناسب۷۶۶۱۳۹

نقاشی ساختمان فوری تلفن ۵۶۴۰۶۶ علی اصغرقاسمی

فروش و نصب داریست ۸۵۶۲۵۴

داربست پلیت
نصب فوری داریست فلزی‌تلفن ۷۳۶۰۱۹

رول‌پلاك‌نصب برای‌سنك ۹۵۵۶۲۳

نقاشی مدرن ساختمان ۸۴۸۰۹۹

پیمانکاری برادران تیموری
مجهز به انواع غلطك ولودر و گریدر وویبره و غیره برای خاك برداری وراهسازی با نازلترین قیمت آماده میباشد تا در اسرع وقت کلیه امور راه سازی و خاکبرداری را انجام دهد تلفن ۹۶۱۸۶۹

داربست فلزی
ایرانشهر
تلفن ۸۲۶۳۴۸

نقاشی ساختمان‌همه‌رقم فوری تلفن ۷۳۲۱۵۹

نقاشی‌ساختمان۹۵۵۶۲۳

تعمیرات ساختمان ۹۵۵۶۲۳

رابیتز
فروش‌ونصب‌سقفهای کاذب
۷۶۱۲۸۰
۷۶۱۲۸۱

آسفالت کاری
۷۶۹۵۲۶

پیچ‌ورولپلاك سنك ۲۷۶۸۶۱

اسفالت‌کاری تلفن ۸۵۳۳۶۵

آسفالت
قیرگونی‌ومحوطه
۷۹۳۴۵۶

آسفالت‌کاری کلی یا جزئی ۹۵۵۶۲۳

نوسازی و کلیه تعمیرات ساختمان ۷۶۰۷۰۶و ۷۵۸۲۹۶ ۱ـ۵ آـ۱۲۵۴

خاکبرداری ، آسفالت و انجام کلیه کار های ساختمانی تلفن
۶۴۲۸۹۸

شستشوی مبل وفرش

کلین سرویس پاکزا
خشکشوئی فرش مبل ، موکت وکلیه کفپوش ها با اخرین تکنیك تمیز تر و ارزانتر تلفن ۸۵۳۹۹۵

کلین سرویس
ابران نایس
خشکشوئی موکت،فرش پرده ، مبلمان ، تشك اتومبیل پارکت در محل
۲۲۷۲۸۵

رفوگری‌فرش پذیرفته میشود ۷۶۸۵۹۵

پی - ام کلین
خشکشوئی موکت متری ۳۰ ریال مبل یکدست ۵۰ تومان به انضمام خشکشوئی فرش، پرده پارکت و کفپوش ۳۵۲۲۴۶

لیدرهوم آمریکا
خشکشوئی مبلمان فرش پارکت موکت نظافت کلی ساختمان مطمئن‌تر وارزانتر ۸۵۳۷۸۰ـ۸۵۶۵۳۰

نگین - کلین سرویس
خشکشوئی مبلمان - موکت - فرش - پرده - تشك اتومبیل در محل . کلیه نظافت ساختمان - نصب موکت و کاغذ دیواری‌ونقاشی‌ساختمان تلفن ۳۱۶۶۹۵

تی‌دم‌هوم‌سرویس
فرش پرده مبلمان موکت تشك اتومبیل
نظافت ساختمان ۸۴۸۵۵۳

قالیشوئی شربت وعلی شستشو با اصول‌مذهبی
۹۲۶۱۸۹

شرکت فورهاش
نظافت کلی ساختمان و خشکشوئی‌مبل موکت فرش و پرده ۷۵۶۵۵۸

CERTIFIED HOME SERVICE CLEANING CO. 75-4812 16 75-8496
بعمل کار برآید به سخن دانی‌نیست امریکن‌سرتیفایدهوم سرویس کلینینگ مجهز ترین سازمان خشکشوئی مبلمان فرش، موکت ، پرده ونظافت‌منزل ومحل کار با برخورداری از نیم قرن تجربه‌وتکنیك پرتر امریکائی تلفنهای‌رزرو ۷۵۸۴۹۶ ـ ۷۵۴۸۱۲

قالیشوئی‌وطن
با۲۰سال‌سابقه‌درخشان‌آماده نمسن فرش بادستگاه های اتو ماتیك تلفن :
۵۵۱۶۷۰

دوراکلین
سرویس امریکا
تلفن های رزرو وقت ۸۴۸۳۹۵ و ۸۴۸۳۹۶ و ۸۴۵۶۸۳

قالیشوئی رفوگری شمسائی ۳۹۳۴۶۴

قالیشوئی بیوك
بسرپرستی داریوش
رفوگری‌و رنگ برداری‌پذیرفته می شود تلفن ۵۵۱۳۶۰ و ۹۷۷۱۱۸

آمریکن کلینرهوم سرویس
خشکشوئی مبل، فرش، موکت، پرده داخل اتومبیل در محل. واکس پارکت . سوزانیکو مکالوم ۷۶۹۹۰۲ و ۷۵۳۸۷۳و ۷۵۳۸۸۵

قالیشوئی‌طهران‌روحانی
با ۲۰ سال سابقه درخشان
۵۳۴۰۷۷

آر.یو انگلیش سرویس R.U. English Service
خشکشوئی موکت - فرش مبل - پرده تشك اتومبیل و نظافت کلی ساختمان
۸۵۵۳۲۰-۸۴۳۸۴۵

کارخانه قالیشوئی زمرد ۹۲۱۷۷۴

تعمیروسرویس‌شوفاژ

سرویس و تعمیرشوفاژ
۹۳۵۰۵۷

شوفاژآلمان
سرویس و نگهداری ۹۳۲۹۰۱

سرویس و نگهداری شوفاژ ۵۳۱۹۶۲

سرویس و تعمیر شوفاژ ۶۸۲۷۱۹

شرکت مهندسی
حریف
طرح تهیه‌و نصب‌شوفاژ تهویه ، برق ، گاز و تعمیرات
شبانه روزی
تلفن های ۸۴۱۸۸۴ و ۸۵۵۷۵۲

نصب، سرویس و نگهداری فوری -شوفاژ -دینوژ ۶۲۵۵۶۸

شوفاژ شبانه روزی ۶۴۲۰۵۲

نصب شوفاژ ۳۱۷۶۰۴ و ۷۹۹۸۱۳

غرب تهران
تاسیساتی‌اعتماد،شوفاژ نگهداری و سرویس ۹۴۳۱۹۸

شرکت تاسیساتی گانام گارانتی شوفاژسالیانه میپذیرد۸۵۲۲۵۶ آـ۱۳۸۱

شرکت ایران باخار
نصب سرویس شوفاژ تهویه برق ۸۴۸۴۲۱

شرکت فن‌ترم
نصب و سرویس و نگهداری شوفاژو تهویه فوری
تلفن ۸۳۸۰۰۸

سرویس‌و نگهداری‌شوفاژ تلفن ۸۴۴۶۰۸ ۱ـ۲۰ آـ۱۶۱۰

سرویس و نگهداری شوفاژ ۲۷۶۸۶۱

آتی‌پی
طرح و اجراء فوری
برق - شوفاژ
۸۹۴۱۵۱

شرکت تاسیساتی
ایران دارسل
نصب و سرویس و نگهداری شوفاژ وتهویه مطبوع‌را بعلت استقبال مشتریان عزیز بطور شبانه روزی انجام می دهد ۸۳۸۹۶۸

نصب شوفاژ با بهترین لوازم باقساط یکساله
شرکت الکترو ساختمان
۸۴۹۵۷۴

شرکت تاسیساتی تهران‌تالنت
نصب و سرویس
شوفاژ
برق ساختمان
۶۸۲۳۴۴

شمیران‌شوفاژ ۲۶۵۳۹۹ نصب سرویس نگهداری

سرویس ونگهداری شوفاژ
۸۵۳۷۳۱

مهندسی تکنودما
شوفاژ - تهویه - برق-
تلفن ۸۳۵۵۶۵

شوفاژتهویه
سرویس، تعمیر، گارانتی
۳۰۰تومان
۶۲۷۷۸۱

تعمیر سرویس نگهداری تاسیسات شوفاژ تهویه ادارات بیمارستان منازل
۶۶۲۹۶۱

شرکت ایران تاسو
سرویس نصب شوفاژ تهویه نقد و اقساط فوری
۷۵۱۶۵۱و۷۵۴۴۵۰

سرویس نگهداری و تعمیر شوفاژ تلفن ۶۴۷۹۱۰ و ۶۶۳۸۷۳

تعمیر و راه اندازی و نگهداری شبانه روزی شوفاژ
تلفن ۶۸۵۹۹۲

نصب سرویس و نگهداری
شوفاژشمیرانات
۲۶۲۶۹۸

نصب وسرویس‌شوفاژ
۹۲۱۱۰۸

شرکت کولدواتر
نصب سرویس و نگهداری شوفاژ ۳۰۵۴۱۶

سرویس‌شوفاژونگهداری ۷۵۵۶۱۴

نصب شوفاژوتهویه مطبوع وآبرسانی شرکت مکرول ۸۲۲۷۸۸

سرویس و نگهداری شوفاژ ۶۵۹۱۴۹

سرویس و نگهداری شوفاژ ۷۶۵۶۸۸

تعمیروسرویس یخچال

تعمیرگاه یخچال‌فریجیدر اثاث یخکی موجود ۸۴۸۷۵۶

تعمیریخچال‌فریزو
سیدحسین ۲۴۲۴۳۸

تعمیرسرویس لوازم‌منزل
نصب لباسشوئی وظرف شوئی ۵۳۱۹۶۲

تعمیر لباسشوئی ۷۶۴۰۳۰

تعمیر مجاز لباسشوئی ۲۷۶۸۶۱

تعمیرلباسشوئی‌آبگرمکن بخاری فوری ۹۷۰۳۰۳

تعمیر آبگرمکن و بخاری‌فوری تلفن ۷۶۴۰۳۰ ۱ـ۱۰ آـ۱۱۰۳

موسسه فنی ۱۱۲
سرویس فوری بخاری‌و آبگرمکن نفتی و گازی ۹۶۴۱۹۱

خدمات شهری پارس
برق تاسیسات تعمیرات‌بخاری آبگرمکن وسایر لوازم منزل
تلفن ۸۵۱۶۲۹

روکش کولر
کارچر
آماده تحویل فوری در محل ایرانشهر جنوبی ۸۲۰۳۵۲ آـ۱۶۰۹

کانال‌کشی کولرسرویس آبگرمکن و بخاری فوری ۷۵۲۸۸۱

سرویس بخاری‌آبگرمکن ۷۶۵۲۴۴

لوله‌کشی گاز

شرکت ایران‌ماتوهیت
لوله‌کشی گاز
باتائید شرکت ملی گاز
شوفاژ ، تهویه سریع ارزان
۸۹۰۱۵۸
۸۹۷۱۹۵

لوله‌کشی گاز
با تائید شرکت ملی‌گاز
تلفن ۸۳۵۵۶۵

تکنوتبدیلیران
«بامسئولیت محدود»
لوله‌کشی گاز ، شوفاژو سرویس سالیانه
تلفن ۸۹۷۳۹۳

لوله‌کشی گاز منازل
باتایید شرکت ملی گاز
تلفن ۸۹۵۵۰۹

شرکت مهندسی
رئومور
برق، گاز نصب و نگهداری شوفاژ
۹۲۴۷۱۱
۱ـ۱۰ آـ۱۳۶۹

لوله‌کشی گاز
شرکت ایران باخار
باتائید شرکت ملی‌گاز
تلفن ۸۴۸۴۲۱
۱ـ۲ آـ۱۲۵۱

گاز،شوفاژ
بدون کنده کاری در منازل‌قدیمی‌ونوساز
۶۶۲۹۶۱

لوله‌کشی گاز
باتائید شرکت ملی گاز
میهن‌گاز ۵۵۴۵۰۱

لوله‌کشی گاز
باتائید شرکت ملی گاز ایران
تحت نظر متخصصین
دفتر فنی پدرام
تلفن ۸۳۵۸۵۶

ایران‌گاز
پخش‌گاز ۵۹ـ۸۹۱۲۵۲ ۹۷ـ۷۹۲۱۹۱
قبول سفارشات همه روزه از ساعت ۷صبح‌الی ۹ شب
تلفن شکایات - ۸۹۲۱۹۰
سرویس و تعمیرات اجاق-آبگرمکن وتاسیسات
تلفن ۸۲۷۱۶۱ ۸۲۷۱۶۴ ۸۲۷۱۶۵
از ساعت ۷ صبح الی ۸ شب
نمایشگاه محصولات شاهرضا میدان فردوسی

لوله‌بازکنی

لوله‌بازکنی فوری سعدی ۳۵۵۴۷۳

لوله بازکنی وتشخیص ۳۴۱۶۳۸

لوله بازکنی و تخلیه چاه
تلفن ۳۶۰۶۹۶

تشخیص ترکیدگی
لوله با دستگاه الکترونیکی و لوله بازکنی و لوله‌کشی تلفن ۶۵۹۰۴۷ و ۹۲۰۱۷۵

لوله بازکنی فقط ارزان فوری یکساعته ۷۶۵۲۴۴

لوله‌بازکنی فوری
۲۲۷۱۴۴

لوله‌بازکنی و ترکیدگی لوله
شمیرانات
۲۶۲۶۹۸

لوله‌بازکنی
تلفن ۷۹۱۵۸۰

تشخیص ترکیدی لوله ۳۰۵۴۱۶

تشخیص ترکیدگی
لوله بادستگاه الکترونیکی
۲۲۷۱۴۴

خدمات شهری پارس
تشخیص‌ترکیدگی لوله‌بادستگاه الکترونیکی، لوله‌بازکنی فوری
۸۵۱۶۲۹

نشت‌یابی رامتین
تشخیص ترکیدگی با دستگاه الکترونیک و ترمیم بلافاصله
تلفن ۶۳۷۱۲۳
۱ـ۱۰ آـ۱۳۳۰

تشخیص
ترکیدگی لوله
بادستگاه‌مجهز آمریکائی و ترمیم بلافاصله
۹۳۹۴۲۹

لوله بازکنی فوری ۵۳۱۹۶۲

لوله‌بازکنی شبانه روزی‌فوری ۶۳۶۳۷۹

لوله بازکنی فوری ۵۴۸۹۶۳

لوله‌بازکنی شبانه روزی فوری ۶۳۶۳۷۹

تخلیه‌چاه

تخلیه چاه و لوله‌بازکنی دوساله‌پارکینگ،مولن موکت، پرده و لوستر ۵۶۰ هزار تومان‌ظفربین نفت‌وشاهنشاهی خیابان خجند(رئیسی) خیابان شیبانی ۱۲ متری ناز پلاك۴۴ طبقه سوم تلفن ۶۴۶۱۶۲ آـ۱۳۱۸

یک دستگاه آپارتمان یک اطاق خوابه در ظهیرالسلام خانقاه غربی با سرویس‌کامل ۲۰۰هزار تومان تلفن۷۹۰۵۰۹ آـ۱۲۰۴

آپارتمان فروشی محل کار ۹۳۳۹۷۶

بهترین نقطه نیاوران
آپارتمان۳ اطاق خوابه لوکس تلفن ۸۹۱۰۴۰ و ۲۷۶۷۷۲ آـ۱۲۸۱

۶ دستگاه آپارتمان نقدو اقساط فروشی ۵۶۳۹۶۷

اکازیون
۵ر۲ طبقه ۲۵ شهریور روزولت با هر بودجه‌که دارید بما تلفن کنیدبنفع شماست ۸۳۴۷۲۲

اکازیون
اکازیون واقعی - یکدستگاه آپارتمان ۴۰ متری همکف با انبار خصوصی سرویس کامل شوفاژ گاجره روبروی هتل جلب سیاحان تلفن ۲۷۱۵۸۷ آـ۱۷۸۰۰

اکازیون‌درظفر
یك دستگاه آپارتمان مهندسی ساز در ظفریك اطاق خوابه با آسانسور و شوفاژ و پارکینك‌باوام بانکی ۴۹۵ هزار تومان مقطوع ۹۷۹۲۰۶

آپارتمان فروشی شمال شهر ۹۲۸۰۸۲

آپارتمان فروشی
چهار دستگاه آپارتمان۳ اتاق خوابه‌اتاق مستخدم هال سالن ناهار خوری سرویس کامل شوفاژ ، تلفن مستقل کولرلوله‌کشی گاز پارکینك یکجا یا جداگانه
عباس‌آباد بخارست ۶۲۹۹۲۵

آپارتمان‌فروشی
مساحت مفید ۸۳ متر با مساحت اشتراکی جمعا ۱۴۰ متر دونبش دارای دو اتاق خواب سالن پذیرائی سرویس‌ایرانی و خارجی موکت کاغذ دیواری شوفاژ لوله‌گاز فیش تلفن به مبلغ ۶۰۰ هزار تومان بفروش می رسدآدرس خیابان‌کورش کبیر مقابل سایه‌روشن نبش خیابان آزاد طالبین به‌تلفن ۸۴۰۶۷۲ مراجعه فرمایند

فروش آپارتمان های لوکس
شرکتی آپارتمانهای ۲ اطاق خوابه و ۳اطاق خوابمخود رادر بهترین نقطه تهران پارس با کلیه تجهیزات و شوفاژ روشن بفروش میرساند تلفن ۶۸۹۶۲۰ و ۷۸۴۱۸۵ آـ۱۴۳۰

شهرك اکباتان
آپارتمان طبقه پنجم ۱۶۸متر با انباری و پارکینگ تلفن ۷۹۴۴۷۳ از ۲ بعد از ظهرتا ۹شب آـ۱۴۰۳

آپارتمان فروشی
درنارمك۱ و ۲ و۳ و۴اطاق خوابه باسرویس کامل ۷۹۶۰۲۸

امیر آباد شمالی‌آپارتمان ۲ اطاق خوابه لوکس با وسایل کامل بفروش‌می رسد ۶۵۱۶۴۸

یکدستگاه آپارتمان ۱۱۷ متر زیربنا با تلفن - شوفاژ - کولر- دوراهی قلهك بعلت مسافرت به فروش میرسد قیمت پانصد و پنجاه هزار تومان تلفن ۶۸۲۸۳۸

بعلت مسافرت
آپارتمان در رویال‌دوما ۵۳۲۰۷۵

نارمك
ولی ارزان
آپارتمان یك اطاق‌خوابه شوفاژ و پارکینك ۶۰ متر بنا ۶۵۰ هزار تومان ۲ اطاق خوابه با شوفاژ و انباری ۸۰ متر بنا ۳۳۰ هزار تومان۳اطاق خوابه با شوفاژ ۱۲۰ متر بنا ۴۵۰ هزار تومان
۷۹۴۶۵۹

آپارتمان مهندسی‌ساز
درجردن بادید عالی بافن‌کوئل ۲ و۳ اطاق خوابه ۱۲۵ و ۲۰۰ متر زیر بنای معیدتمکیکی گرفته آماده تحویل ۲۲۲۴۷۹ و ۲۲۲۴۸۰ آـ۱۹۳۳ ۱ـ۱۵

انتهای فرح شمالی خیابان‌جلفا آپارتمان۲ اطاق خوابه نوساز پارکینگو مشاعات قیمت ۵۵۰ هزار تومان ۸۴۵۵۴۴

یك دستگاه آپارتمان ۲ اطاق خوابه با سالن پذیرائی و هال سرویس کامل دکوراسیون بازیر زمین و حیاط‌اختصاصی ۱۵۰ متر کندی - پرچم تلفن ۵۴۴۹۷۳ و ۵۴۱۷۳۰

آپارتمان فروشی مهندسی و شخصی‌ساز باتمام لوازمات مدرن ایرانی و فرنگی طبقه سوم شامل ۶ اطاق به فروش می رسد.تلفن ۶۶۲۱۷۷ آـ۳۳۰۹۱ ۱ـ۳

آپارتمانهای ۲ و ۳ و ۴ اطاق خوابه در وزراء بخارست جردن پهلوی ونك از ۷۰۰ هزار تومان بیالا ۶۲۲۹۵۴ و ۶۲۴۶۱۳ و ۶۲۳۵۱۱ و ۶۲۵۲۰۱

آپارتمان لوکس انتهای وزراء خیابان ۳۹ شرق تهران تلویزیون‌آموزشی دو اطاق خوابه همکف‌به مساحت ۱۲۸ متر مربع فضای‌مفیدبعلاوه‌پارکینك آشپزخانه آلمانی کف پارکت شوفاژ و کولر تلفن مستقل و سه اطاق خوابه در طبقه زیر به مساحت ۱۷۲ متر مربع فضای مفیدبعلاوه حیاط خلوت شمالی و جنوبی اختصاصی پارکینك کف سنك مرمر چینی آشپزخانه‌آلمانی‌فن‌کوئل تلفن مستقل به فروش میرسد تلفن۶۸۵۰۹۱

آپارتمان اکازیون در شمیران وپاریس ۲۹۲۸۵۲ آـ۱۳۵۷

فرمانیه
آپارتمان بسیار لوکس نو ساز دارای۲اطاق خواب با موکت هال سالن نشیمن و پارکینگو انباری واستفاده از استخر فوری فروشی تلفن ۲۸۳۸۰۳ آـ۱۳۳۲ ۱ـ۳

بهترین نقطه سیدخندان
چند دستگاه آپارتمان ۲ اطاق خوابه بنای مفید ۱۰۰متربا سرویس‌کامل و پارکینك با شوفاژ به قیمت ۴۸۰ هزار تومان‌به فروش می‌رسد تلفن ۲۳۶۹۸۹ - ۲۳۴۶۲۸

آپارتمان در گاندی
آپارتمان ۲ اطاق خوابه با سرویس کامل فن‌کوئل برای فروش‌آماده تحویل ۲۲۲۴۷۹ و ۲۲۲۴۸۰ آـ۱۸۱۴

آپارتمان در شهرك غرب یک اطاق خوابه با اقساط بفروش میرسدتلفن ۸۹۸۲۷۲ از ۴ الی ۸ بعد ازظهر آـ۱۳۹۶ ۱ـ۲

داودیه
دو دستگاه آپارتمان دو اطاق خوابه با سالن و سرویس ۱۱۰ متر بنا قیمت ۵۲۰ هزار تومان ۸۴۵۵۴۴ آـ۱۳۵۸

ابارتمان‌فروشی شرق شمیران ۲۸۴۳۸۰

فروش آپارتمان در شمال‌شهر از ۴۵۰ هزار تومان ببالا ۸۵۶۷۸۷

آپارتمان فروشی
۳و۴ اطاقه نقد و اقساط با بهره بانکی تلفن ۷۹۰۳۵۳ ۱ـ۱۰ آـ۱۴۰۷

آپارتمان
۳و ۴ و ۵ اطاقه باقیمت مناسب نقد و اقساط تلفن ۷۹۴۶۵۴

آپارتمان‌از ۳۰۰ هزار تومان ببالا از چهار راه قصر تا شمیرانات تلفن ۲۲۸۹۷۱تفکری

آپاتمان تهران‌پارس نقد و اقساط ۷۸۱۹۱۸

آپارتمان فروشی‌تهران‌پارس با وام بانکی۲۵۰ هزار تومان پیش قسط به اقساط ۱۵ ساله از یك الی ۵ اطاق تلفن ۷۸۲۰۳۰ و۷۸۰۰۶۱

جردن، گاندی، وزرا
آپارتمان ۲ و ۳ و ۴ اطاق خوابه از ۶۰۰ هزار تومان ببالابفروش میرسد ۲۲۲۴۸۰ و ۲۲۲۴۷۹ آـ۱۹۳۱ ۱ـ۱۰

آپارتمان دو اطاق خوابه در زیباترین‌نقطه نیاوران۹۲۷۹۰۲ آـ۱۸۳۷ ۱ـ۳

آپارتمان با سرویس کامل ۳۴۷۵۷۵

خانه‌فروشی

یکباب منزل فروشی واقع‌در نبش خیابان کاندی شمالی نزدیك میدان ونك بمساحت ۱۰۰۰ متر و ۱۵۰۰ متر زیربنا ۲ طبقه هر طبقه دارای ۵اطاق خواب و ۲ حمام مدرن‌و سرویس کامل و یکطبقه جهت پارکینگ بانضمام سالن های بزرگ کف سرتاسر سنگ‌مرمر و استخر و آب چاه و آب لوله‌کشی و ۲ اطاق مستخدم‌با حمام یک رختشوخانه ومجهز به شوفاژ و ۲ دستگاه تلفن بفروش میرسد طالبین با تلفن ۳۰۴۵۶۳ تماس بگیرند. آـ۱۳۰۳

اکازیون
منزلی سه اطاق خوابه باهال وسرویس کامل ۱۵۰ مترزمین و۹۴ متر زیربنا با نازلترین قیمت در شهرك مهدیه در۱۶ کیلو متری جاده ساوه بفروش میرسد تلفن ۵۵۱۳۳۵ ساعت ۳الی ۵ بعد ازظهر آـ۱۲۰۰ ۱ـ۲

خانه فروشی شمال شهر ۹۲۸۰۸۲

خانه ویلائی و مستغلات فروشی ۸۳۹۷۴۰ - ۸۳۹۰۲۵

ساختمان ۴ طبقه با ۵ دهنه مغازه ۱۳۰۰ متر بنا محل برای پارکینك ایرانشهر شمالی تلفن ۸۲۰۷۱۹ از ۵ تا ۸ بعدازظهر

خانه‌ای واقع در تهران نو خیابان خاتم بمساحت ۱۴۴متر در یک طبقه ونیم دارای سه اطاق با سرویس کامل و تلفن بیواسطه ۵۷۰ هزار تومان فروشی‌باتلفن ۷۳۲۵۶۳ تماس حاصل فرمائید. آـ۱۶۲۷

پهلوی میامی خیابان مستوفی خانه‌ای ویلائی ۴۲۰ مترمشجر مهندسی و اشرافی فروشی‌یا معاوضه باخانه کوچکتر تلفن ۸۲۳۶۰۶ آـ۱۹۰۴ ۱ـ۳

دوباب خانه باجواز۳۳۰درصد ملک نصف مبلغ معاوضه می شود ۸۲۳۶۰۶ آـ۱۹۰۱

شاهپورمهدیخان
یك دستگاه ساختمان ۱۴۰ متر مساحت۴اطاق چهار زیرزمین با آب و برق‌وتلفن‌فروشی ۵۲۱۹۴۴

خانه‌ای با مساحت ۳۱۲ متر مربع در نارمك سه راه مهر بفروش میرسد ۷۹۰۰۹۳ آـ۱۳۹۷ ۱ـ۳

خانه‌ای در آیزنهاور بمساحت ۱۱۰متردو طبقه جنوبی‌دارای ۴اطاق تلفن ۹۷۰۳۳۹

تخت طاوس آق‌اولی
منزلی‌شمالی ماشین رو بمساحت ۲۴۲ متر ۴۰۰ متر زیربنا دو طبقه مجزا هر طبقه چهار اطاق و هال بزرگ با تمام تجهیزات کامل ، تلفن ، کولر، موکت بیواسطه بفروش می رسد تلفن ۸۴۳۳۵۷ آـ۱۷۵۶ ۱ـ۵

خانه‌ای به مساحت ۱۰۸ متروافع‌در خیابان‌بیسیم نجف‌آباد ایستگاه مسجد دارای چهار اطاق حمام تلفن کولر و کمد و سرویس کامل فروشی تلفن ۳۳۰۴۴۷

کمشده

تفنگ ساچمه زنی شماره پروانه۴۴۷۲۳بنام‌جعفر جعفری یوشانلوئی مفقود شده یابنده بتلفن ۹۳۷۰۰۹ آقای ایمانی اطلاع داده و پس از تحویل مژدگانی دریافت دارد. آـ۱۱۷۲۹ ۱ـ۳

پیدا شده
گواهینامه پایه ۲ شخصی ۰۳۴۴۳۱ به نام مهان رونقی فرزند منوچهر در خیابان خواجه نظام‌الملک پیدا شده، لطفا با بنگاه صداقت خیابان خواجه نظام الملک یا تلفن ۷۶۱۷۳۱ آقای همتی مراجعه شود. آـ۱۳۰۶

آپارتمان‌فروشی
آپارتمان فروشی در شمال شهر ۸۳۵۲۲۲ـ ۸۳۲۴۴۰

دواطاق خوابه
با شوفاژ روشن ، فیش تلفن دوساله‌پارکینگ،مولن موکت، پرده و لوستر ۵۶۰ هزار تومان‌ظفربین نفت‌وشاهنشاهی خیابان خجند(رئیسی) خیابان شیبانی ۱۲ متری ناز پلاك۴۴ طبقه سوم تلفن ۶۴۶۱۶۲ آـ۱۳۱۸

یک دستگاه آپارتمان یک اطاق خوابه در ظهیرالسلام خانقاه غربی با سرویس‌کامل ۲۰۰هزار تومان تلفن۷۹۰۵۰۹ آـ۱۲۰۴

آپارتمان فروشی محل کار ۹۳۳۹۷۶

بهترین نقطه نیاوران
آپارتمان۳ اطاق خوابه لوکس تلفن ۸۹۱۰۴۰ و ۲۷۶۷۷۲ آـ۱۲۸۱

۶ دستگاه آپارتمان نقدو اقساط فروشی ۵۶۳۹۶۷

اکازیون
۵ر۲ طبقه ۲۵ شهریور روزولت با هر بودجه‌که دارید بما تلفن کنیدبنفع شماست ۸۳۴۷۲۲

اکازیون
اکازیون واقعی - یکدستگاه آپارتمان ۴۰ متری همکف با انبار خصوصی سرویس کامل شوفاژ گاجره روبروی هتل جلب سیاحان تلفن ۲۷۱۵۸۷ آـ۱۷۸۰۰

اکازیون‌درظفر
یك دستگاه آپارتمان مهندسی ساز در ظفریك اطاق خوابه با آسانسور و شوفاژ و پارکینك‌باوام بانکی ۴۹۵ هزار تومان مقطوع ۹۷۹۲۰۶

آپارتمان فروشی شمال شهر ۹۲۸۰۸۲

آپارتمان فروشی
چهار دستگاه آپارتمان۳ اتاق خوابه‌اتاق مستخدم هال سالن ناهار خوری سرویس کامل شوفاژ ، تلفن مستقل کولرلوله‌کشی گاز پارکینك یکجا یا جداگانه
عباس‌آباد بخارست ۶۲۹۹۲۵

آپارتمان‌فروشی
مساحت مفید ۸۳ متر با مساحت اشتراکی جمعا ۱۴۰ متر دونبش دارای دو اتاق خواب سالن پذیرائی سرویس‌ایرانی و خارجی موکت کاغذ دیواری شوفاژ لوله‌گاز فیش تلفن به مبلغ ۶۰۰ هزار تومان بفروش می رسدآدرس خیابان‌کورش کبیر مقابل سایه‌روشن نبش خیابان آزاد طالبین به‌تلفن ۸۴۰۶۷۲ مراجعه فرمایند

فروش آپارتمان های لوکس
شرکتی آپارتمانهای ۲ اطاق خوابه و ۳اطاق خوابمخود رادر بهترین نقطه تهران پارس با کلیه تجهیزات و شوفاژ روشن بفروش میرساند تلفن ۶۸۹۶۲۰ و ۷۸۴۱۸۵ آـ۱۴۳۰

شهرك اکباتان
آپارتمان طبقه پنجم ۱۶۸متر با انباری و پارکینگ تلفن ۷۹۴۴۷۳ از ۲ بعد از ظهرتا ۹شب آـ۱۴۰۳

آپارتمان فروشی
درنارمك۱ و ۲ و۳ و۴اطاق خوابه باسرویس کامل ۷۹۶۰۲۸

تخلیه‌چاه

تخلیه چاه و لوله‌بازکنی ۵۳۴۴۲۲ـ ۵۶۲۹۰۴ و ۵۳۸۳۲۷ـ ۵۳۷۸۱۷

۵۰ تومان
تخلیه‌چاه
۹۲۰۱۷۵ و ۶۵۹۰۴۷

تخلیه چاه کاوه
لوله‌بازکنی
بابمپهای مخصوص لجن کشی در تهران و شهرستانها ۹۶۲۲۵۳

تخلیه‌هرگونه‌چاه ولوله‌بازکنی
تعمیروحفرچاه
۲۰٪ تخفیف‌ازکلیه‌شرکتها
ایران تخلیه ۹۳۵۲۸۶

تخلیه چاه با قیمت مناسب
۵۳۷۸۸۵

تخلیه‌چاه
با پمپ های مخصوص لجن کش تلفن :
۵۴۹۶۸۳

تخلیه چاه فوری ۵۴۸۹۶۳

تخلیه‌هرنوع چاه ولوله‌بازکنی
جهت‌تهران وشهرستانها
شرکت دلیجان ۹۷۵۷۴۲

تخلیه چاه متری ۱۵۰ ریال تلفن ۵۲۱۶۷۶ - ۶۴۳۰۲۷ مهتاب

تخلیه‌چاه
فوری ۸ تومان ۳۴۴۶۲۷

تخلیه چاه فوری
۳۵۴۵۴۴

تخلیه چاه کامل منازل ۴۰۰ تومان ۳۴۱۶۳۸

آگهیهای متفرقه

دفترخوانندگان۶۵۱۹۲۰

ترجمه رسمی و عادی
روزولت مقابل سینما دیاموند
دارالترجمه پرونده ۸۳۳۳۱۹

سالن پذیرائی قزل آلا
ولوازم‌الزینت برای جشنها و عروسیها
تلفن : ۸۹۰۶۷۵

دارالترجمه حسن‌پور
کلیه امور ترجمه و اوراق رسمی و غیر رسمی شما را دراسرع وقت انجام میدهدشاه چهارراه امیراکرم تلفن ۶۶۶۱۹۳

تهران پارتی
هر نوع‌غذا برای‌هرگونه مجالس و موسسه‌تلفن ۳۶۶۵۴۸-۹

خدمات تلکس
از ۸½ صبح تا۷ بعد ازظهر ۳۱۳۷۶۶ـ ۳۱۲۷۴۶ ۱ـ۵ آـ۱۳۸۰

نیازمندیهای اطلاعات

تلفنهای: ۳۲۸۴۱۴-۳۲۸۲۵۷

ساختمان لوکس برای آنهائی که فقط طالب بهترین هستند
یک ساختمن ٤ طبقه سوپر لوکس شخصی ساز با نظارت مهندسین خارجی و مصالح اروپائی و آمریکائی دربهترین نقطه‌تهران یکجا بفروش میرسد زمین ٦٤٠ متر زیر بنا ۲۰۰۰ متر تلفن کافی برق قوی فن‌کوئل قوی آسانسور تلفن دفتر ۵۲۷۸۰۸ از ۵ر۸تا۱۷
۱ـ۲ آـ۲۰۲۱

خانه فروشی برای سکونت یا دفتر کار مجاور خیابان کریمخان زند تلفن ۸۲۲۲۰۳

پارك تهران ویلا
خانه‌ای‌دو طبقه۲۲۰ متر زمین فروشی ۹۷۵۱۹۹
۱ـ۵

فرح‌جنوبی‌اندیشه دو بمساحت ۱۰۳ متر و ۱۷۵ متر ساختمان در ۳ طبقه با سرویس های کامل و تلفن تماس ساعت اداری تلفن ۳۱۸۸٤۵ و شبها ۷۹۹٤۹۳
۱ـ۳ آـ۱۳۳٦

سلطنت‌آباد
دو طبقه جنوبی مستغلاتی‌با تلفن ۲۳۹۳۳۳
آـ۱۷۷٤

آژانس جردن
خانه‌ای لوکس واقع در میرداماد بمساحت ۱۳۰ متر و ۳۰۰ متر زیر بنا ۵ اطاق خواب در دو طبقه و نیم‌سرویس کامل کولر و شوفاژ وتلفن بفروش میرسد .
۲۲۲۰۳٦ و۲۲۲۰۳۵

منزل شمالی بمساحت ۹۰ متر واقع در خیابان نواب دارای ۵اطاق خواب باتلفن ودرب ماشین‌رو تلفن ۹۵۱٦۸۵
۱ـ۳ آـ۱۷۷۳

یکدستگاه خانه شمالی به مساحت ۱۰۰ متر ٤ اطاق دو طبقه در دوطبقه ۱۲۰ متر با حمام و تلفن و کولر در نارمك‌خیابان سمنگان خیابان سعید پلاك ٤۵ قیمت مقطوع ٤۵۰۰۰۰ تومان تلفن ۷۳٦۸۹٤

منزلی درمهرآباد جنوبی خیابان تولیددارو به مساحت ۱۲٦ متر دو طبقه دارای ٦ اطاق آشپزخانه حمام سرویس کامل دونبش مستغلاتی و دوباب مغازه با جواز کسب فروشی مقطوع ٤۸۵ هزار تومان تلفن ۹٦۲۰۷۹

فروش فوری‌بقیمت روز
امیریه نرسیده به راه آهن‌خانه ٤اطاقه حمام ـ کولر ـ تلفن بعلت مسافرت ۵تا۷ـ۵۳۸۳۸٤
آـ۱۳۲۵

منزلی‌واقع‌در خیابان‌آذربایجان اول کارون دو طبقه با زیر زمین و تلفن فوری بفروش میرسد. از ساعت ۱۲ الی ۹ شب تلفن ۹۵٦۰۱٦
۱ـ۲ آـ۱۹۰۰

خیابان حافظیه نیروی هوائی منزلی بمساحت ۵ر۱۵۷ متربا آب وبرق و تلفن ٦۰۰ هزار تومان تلفن ۷۹۳۱٤۸
۱ـ۲ آـ۱۳۳۵

ویلافروشی

شرق شمیران ویلا فروشی ۲۸٤۳۸۰
آـ۱۱۲۰

ویلای ۲۵۰ متری ۳ اطاق خوابه ابتدای فاز دوم شهر واوان ارزانتر قیمت فعلی شرکت بفروش می رسد همه روزه ۷ شب تا ۱۰ تلفن ٦۳۳۰۹٤

بعلت مسافرت فروشی
ویلائی‌در نیاوران مساحت۹۰۰ متر وزیربنا ۸۵۰ متر با کلیه مبلمان تلفن ۲۸۵۵۵۹
آـ۱٦۲۳

ببینید مقایسه کنید
ویلائی با ۷ اطاق وسالن ۵دری تمام مبله‌بااستخر ۸۰۰ بنا ۵ر۲ طبقه اکازیون گیشا بلوار ٦۳۸۷۳٤ و ٦۳۵۲۸۸

محدوده نوشهر ویلائی مجهز در باغ ۱۰۰۰ متری ٦۸۰٤٦۷
۱ـ۲ آـ۱۳٦۵

ویلای اکازیون
در مهر ویلای کرج مساحت ٤۰۰ متر وزیر بنا ۲۵۰ متر مجهزبه شوفاژ ـ کولر ـ برده کرکره وموکت با ۳۰۰ هزار تومان بدهی بقیمت ۵۷۰هزار تومان فروشی تلفن۶۶۵۹۶۹
آـ۱۳۵٤

باغ فروشی

یکصد هزار متر باغ صنوبر با ویلانو شهرنزدیک دریافروخته یابا ساختمان‌درتهران معاوضه میشود تلفن ۸۵۸۵۲۱
۱ـ۳ آـ۱٦٤٦

سرقفلی

جهان سرویس
تعمیرگاه بخاری‌آبگرمکن کولر یخچال اجاق گاز فوری فروشی تلفن ۵۲۸۸۲۸

کارخانه‌فروشی
اول جاده آبعلی زمین ۱۵۰۰ متر زیربنا ۲٤۰۰ متر برق۱۰۰آمپر وتلفن ۸۲۰۷۱۹ از ۵تا۸بعداز ظهر

محلی مناسب برای همه گونه کسب تجارت در محدوده بازار عباس‌آباد روبروی پاساژ ۱۱۰ به قیمت مناسب بفروش میرسد تلفن ۸٤۱۹۵۱

قابل توجه‌طالبان
کارگاه‌ـ انبارـ تعمیرگاه
در کیلو متر ۱۵ جاده کرج به‌قزوین ۱۵۰۰ متر زمین‌چهار دیواری ۳۰۰ متر بارانداز شیروانی ۱۰۰ بنا دفتر ومحل کارگر ۵۰ آمپر برق سه فاز بادو جواز کار فروش یااجاره از ساعت ۱٦ الی ۲۱ بعد از ظهر تلفن ٦٤۳۵۵۳

یکباب مغازه در خیابان شیخ هادی واگذار می شود تلفن ٦٤۳۲۵۸ و ٦٤۵۲٤۳
آـ۱۳۱۷

یکباب‌مغازه تخلیه دونبش‌واقع در اول فرح آباد تهران نو واگذار میشود تلفن ۷۹۸۸۰٤

چند دستگاه انباری در خیابان خردمند نزدیك خیابان کریمخان زند به صورت اختصاصی با سند مالکیت برای‌فروش عرضه میشود طالبین با تلفنهای ٦۵۱۷۸۷ و ٦۵۹۸٤٦ تماس بگیرند

یکباب مغازه با موقعیت عالی‌درضلع جنوبی‌میدان شوش به فروش می‌رسد تلفن ٦٦۸۹۷٤

اکازیون
سالن آرایش زنانه فروشی تلفن ۳٤۹۸۳۲

دوباب مغازه حدودچهار راه پهلوی سپه با تلفن‌و جواز واگذار میشودتلفن ٦٤٦۳۰۸ و ٦٤٦۰۹۹

بوتیك بچگانه در دو طبقه‌باجواز ودکوراسیون وتلفن‌پائین‌تراز چهارراه تخت‌جمشید بهار ٦۳۹٦۸۲

زمین فروشی

زمینهای صنعتی
و کارخانه از ۱۸۰متربه بالا با جواز ۷۸۰٦۷۰

اکازیون
زمین‌فروشی درمهرشهر فاز دوم تلفن ٦٦۰۸۲۸و ۲۷٤۷٦۱

در حومه کرج و ملارد بقیمت منط ٤ای‌خریدارو فروشنده‌ایم ۹۳۹۵۵۹

زمین
زمین جهت مرغداری ۱۱هزار متربه٤۵ متری اسفالته فروشی تلفن صبحها ۵٦۲۵۸۰ عصرها
۹۳۹۵۵۹

فروش‌زمین ساخمانی۹۲۸۰۸۲
۱ـ۱۳ آـ۱٦۲۲

فروش زمین ساختمانی
۹۲۸۰۸۲

اراضی
تهران‌پارس
خارج از محدوده قنات کوثرسازمان‌چای‌حکیمیه جوادیه خریدار و فروشنده‌ایم نلفن های ۷۸۲۰۳۰ و ۷۸۰۰٦۱

زمین و کارخانه صنعتی اجاره‌ـفروشی۷۹۸۹۰٤

زمین مهرشهر فروشی ۸۳۱٤۰۲ و ۸۲٤۰۱۰

دو قطعه زمین در شمیران داخل و خارج محدوده فروشی ۲۸٤۳۸۰

اجاره‌داده‌میشود

آپارتمانهای ۲ و۳ و ٤ و ۵ اطاق خوابه با اجاره ٤هزار تومان ببالا
تهیه مسکن گلدهاوس
تلفن ٦۵۰٤۱۳ و ٦۵۲٦۳۲

جهت خارجیان‌ویلااجاره و فروشی تلفن۲۹۲۹۸۲

اپارتمان‌و ویلادر شرق‌شمیران اجاره داده میشود ۲۸٤۳۸۰

اجاره‌هرنوع‌ویلاآپارتمان ومحل کارتلفن ۹۳٦۱۸۱

تعدادی آپارتمان جهت اجاره موجود است ٦۸۲۲۷۰

خانه‌ای ویلایی دربست در زیبا شهر دو اطاق خوابه با سرویس کامل کرکره و تلفن اجاره‌داده میشود تلفن صبح‌وعصر ۹٤۰۷۹۸

آریاشهرطبقه دوم ۲۰۰ مترزیر بنا۳ اطاق خوابه کاملا لوکس مجهزتلفن ۹۸۱۷۱۷و ۹۷۹۲۳۳
۱ـ۲ آـ۱۷۵۳

دفتر کار
بمساحت ۲٤۰ متر ٤ اطاق خواب تلفن مستقل با شوفاژ کولر حوالی آریامهر ٦۵۵۳۹۰
۱ـ۳

طبقه دوم ۲ اطاق خوابه با سرویس کامل در خیابان تاج اجاره داده میشود ۹۳۹۹٤۱
۱ـ۳ آـ۱۹٦۹

مرکزاجاره
به ایرانی و خارجی آپارتمان ویلا دفترکار و سکونت از ۳۰۰۰ تومان ببالا ٦۵۵۳۹۰
۱ـ۸

اجاره دفتر کار
۳اطاق در حوالی میدان ونک باسرویس کامل و قیمت‌مناسب اجاره‌داده میشود ۲۲۲٤۷۹و ۲۲۲٤۸۰

دفتر کار در وزراء
۲۰ اطاق با ۵ رشته تلفن با چندین سرویس کولر شوفاژ بافیمت مناسب اجاره داده می شود ۲۲۲٤۷۹ و ۲۲۲٤۸۰
آـ۲۰۲٤

یکدستگاه آپارتمان ۳ اطاق خوابه شوفاژ تلفن مستقل کولر پارکینك آسانسور موکت‌درحوالی گیشا ٤۵۰۰۰ ریال ۸۲٤٤۱٦ و ۸۳۲۹۵۸ و ۹۸۰۱۲۰

۳ دستگاه آپارتمان ٤ اتاق خوابه نوساز واقع در خیابان پهلوی بالاتر از پارك ساعی‌هر یك به مساحت ۳۰۰متر مربع مجهز به تمام وسائل یکجا و جداگانه جهت محل کار وسکونت اجاره داده میشودطالبین از ساعت ۲ الی ۵ بعداز ظهر با تلفنهای۶۸۳۵۳۲ و۶۸۳۵۳۳ تماس‌بگیرند.

طبقه‌اول منزلی در گیشاخیابان یازدهم سه اطاق خواب سالن پذیرائی و نهار خوری و هال تلفن شوفاژ ـ موکت ـ کولر اجاره داده می شود تلفن ٦۳۸۷۰۷
۱ـ۳ آـ۱٦٤۸

طبقه دوم ساختمان سه اطاق خوابه‌مجهز دریهلوی٦۸۰٤٦۷
۱ـ۲ آـ۱۳٦٤

آپارتمان اجاره عباس آباد
دو دستگاه ۲ و ۳ اطاق‌خوابه برای محل کار یاسکونت ۸۵۰٤۵۰
آـ۱۳٦۰

برای محل کاروسکونت
جهت اجاره موجود ۸٤۷۹۸۲ و ۸۵۳۷۳٦

در عباس‌آباد
یکدستگاه آپارتمان برای محل کار یاسکونت تلفن ۸۵۳۸۰۷

اجاره برای سکونت
۲اطاق‌خوابه یوسف‌آبادشمالی شوفاژ کولر سرویس ایرانی و فرنگی آسانسور ٤۰۰۰ تومان ۸۵۸۹۰۲
آـ۱٤۱۱

آپارتمان جهت سکونت ودفتر کارموجود است ۸۵۸۹۰۲
آـ۱۳۷۰

طبقه‌اول خانه‌ای حوالی‌میدان ولیعهد جهت اجاره از ساعت ۳تا ۵تلفن ٦٤۹۷۱۹
آـ۱۳٦۱

حیاط دربست برای محل کار ۸اتاق ـ اول دوراهی یوسف آباد ٦۲۷۷۳۷
۱ـ۵ آـ۱۱۷۷۵

ساختمان اکازیون
شامل ۷۰ اطاق فن‌کوئل آسانسور پر ظرفیت برق ۱۵۰ آمپرپارکینگ وسیع و چندین تلفن در حوالی میدان‌آرژانتین با اجاره مناسب ٦۲۳۵۱۱ و ٦۲۵۲۰۱
آـ۱۳۳۸

آپارتمانی دارای سه اطاق به انضمام‌هالو سرویس وکولر طبقه‌دوم‌بر جمشید آبادشمالی چهار راه فرصت ماهی چهار هزارتومان‌اجاره‌تلفن ۹۲۱۳۱۸
۱ـ۲ آـ۱٤۰۲

ویلا ، آپارتمان ، دفتر کار
درشمال شهر موجود است ۷٦۹۰۷٤ و ۷٦۹۰۷۱

بهترین نقطه شمال‌شهر یك اطاق برای دفترکار باسرویس کامل‌وخدمات با ودیعه اجاره داده میشود ۸۳۵۲۲۲ و ۸۳۹۰۲۵

شهرمسکن
به ما تلفن کنید مسکن دلخواهتان‌رادراختیارتان قرار دهیم یك تلفن ضرری ندارد به نفع شماست تلفن ۸۵۷۷۹۸

آپارتمان دارای ۳ اطاق خواب با سرویس کامل واقع در شمیران پل رومی اول بوعلی جنب کلینیك قیطریه ٦۵۰۰ تومان تلفن ۲۷۲۲۸۱

آپارتمان قلهك خیابان یخچال به مساحت ساختمان ۵۰۰ متر دارای٤اطاق خواب یک اطاق مطالعه یک هال نهار خوری درحدود ۱۰۰ متر مبلمان‌کامل وکلیه لوازم اجاره داده می شود با تلفنهای ۵۳۰۸۷ و ۲٦۵۰۱۹ تماس‌حاصل‌فرمائید.
۱ـ۳ آـ۱۳٦۰

آپارتمان ۳ اتاق خوابه وحیاط دربست مبلوغیره مبله اجاری ۹۲۱٦۷۰

قابل توجه شرکتها
خصوصی و سازمان های دولتی ٦۰۰۰ متر سالن سرپوشیده در رامسر با ایرانیت وفلز و بتون دارای آب ، برق ۱۵۰ آمپر در ۵ واحد ۱۲۰۰ متری جهت کارخانه یا انبار اجاره داده میشود تلفن ٦٦۳۱٦۳

سلطنت آباد آپارتمان همکف سه اطاق خواب شوفاژکولر و سایر مشخصات اجاره داده میشود تلفن ۲۳۲۹۷٤ از ۱۰ تا۱۲ صبح
۱ـ۲ آـ۱۲۹۵

آپارتمان برای کارمحل‌میرداماد تلفن ۸٤۱٤۸٦
آـ۱۲۱۱

بورس اجاره شمیران ۲۷۱۱۵۳

آپارتمان رهن و اجاره ۳٤۷۵۷۵

جهت‌خرید یافروش یامعاوضه یا اجاره یا رهن باما مشورت فرمائید ۸٤۵۰۵۱

اکازیون
آپارتمان طبقه اول ۲ اطاق خوابه تلفن کولر ـ کرکره ـ پارکینگ ـ حیاط و زیر زمین‌در سید خندان خیابان خواجه عبداله انصاری بعلت مسافرت فوری اجاره داده می شود تلفن ٦٤۵۵٤۸
آـ۱۳٦۰

موردنیازاجاره

S.F.A
نخستین مرکز اجاره‌به خارجیان۱۳ـ ٦۵۱۳۱۲

طالب یك منزل اجاره در شمیران نلفن ۲۷۱۱۵۳

آپارتمان و ویلانیازمندیم شمال‌شهر ۸۰ـ۲۲۲٤۷۹

ویلا جهت سکونت تا ۱۸۰۰۰ تومان نیازمندیم ۸٤۸٤۲٤
آـ۱۹۱۵

خانواده آلمانی به‌ویلائی درشمال تهران (نزدیك مدرسه آلمانیها) جهت اجاره با مشخصات زیر نیازمند است :
طبقه‌همکف باسه‌اطاق خوابه ،انباری ، حیاط، باغچه ،تلفن مستقیم ، شوفاژ ،کولر ، تلفن ۷۵۸۸٦۹ در وقت‌اداری

مدیر عامل امریکائی
بیک ویلای ٤ اطاق خوابه نوساز بالاتر از ونک ـ نیاز فوری دارد تلفن٦۲۷۹٦۱
۱ـ۳ آـ۱۱۷۲۳

شهرمسکن
به‌ما تلفن‌کنید مستاجر دلخواهتان‌رادراختیارتان قرار دهیم . یك تلفن ضرری ندارد به نفع شماست ۸۵۷۷۹۸

مستاجر خارجی
برای‌روسا و کارمندان خارجی چند شرکت به تعدادی ویلا و همکف در شمال تهران نیازمندیم تلفن ۲۹۳۳٦۱ و۲۹٤٦۸۸

وزراء گاندی جردن ظفر میرداماد و پهلوی یك و ۲ و ۳ اتاق خوابه‌شما را فوری نیازمندیم ٦۸۷۰٦٤ ـ ٦۸٤٦۵۹

حوالی عباس‌آباد
یکدستگاه آپارتمان ۲ اطاق خوابه جهت خارجی نیازمندیم ۸٤۸٤۲٤

آقای پنجاه ساله بازنشسته‌به یک‌اطاق مجزا باوسایل کامل نیازمند است حوالی عباس‌آباد یاامیرآباد یا کاخ رهن یااجاره یاخرید تلفن ۸٤۲٦۳۹
آـ۱۲۷۷

جهت خانواده های فرانسوی آپارتمانهای ۲ و ۳ اطاق خواب‌در حوالی داودیه ـ جردن ـ پهلوی ـ ونک ـ گاندی نیاز فوری داریم ۸۳۰۸٤۱ ـ ۸۳۰۸٤۲
آـ۱٦٦۹

مالك محترم: آپارتمان‌و ویلای‌شما را درهرنقطه تهران اجاره میدهیم ٦۵۷۲۹۷

تعدادی آپارتمان ارزان جهت اجاره نیازمندیم ٦۸۲۲۷۰

ویلاو همکف‌شمال شهر برای خارجیان نیازمندیم ۲۳۰۲۷۳

نیازاجاره

در هر نقطه تهران خانه یا آپارتمان برای اجاره فورا نیازمندیم ٦۵۵۳۹۰
۱ـ۸

تعدادی ویلاوآپارتمان برای خارجیان شرکت شمال‌شهر احتیاج‌است ۸۵۰٦۳۱

به دو اطاق حدودخیابان های آذربایجان آیزنهاور و رودکی برای سکونت یك خانواده ۲ نفری مورد نیاز است از ۵ر۸ الی ۱ و از ٤ الی ۵ر٦ بعداز ظهر تلفن ۳۲۸۳۸۷

آپارتمان اجاره محل کار ۹۳۳۹۷٦

ویلا و آپارتمان درشمال شهر برای کارمندان عالیرتبه شرکت خارجی فوری نیازمندیم۲۲۲٦۳۰ و ۲۲۷۵۱۱

آپارتمان وویلا در شرق شمیران جهت اجاره نیازمندیم ۲۸٤۳۸۰
آـ۱۱۲٤

موردنیازبرای‌خرید

زمینی به مساحت ۱۰۰۰ تا ۱۲۰۰ متر مربع حدود خیابان وزرا، بخارست، گاندی‌یامیدان آرژانتین‌باجو از ساخت‌وتراکم حداقل۱۵۰ درصد یا ساختمان در همان حوالی ۵ یا٦ طبقه‌با آسانسور ،پارکینگ وحیاط بدون واسطه نیازمندیم مالکین نام، آدرس، تلفن ومشخصات قیمت زمین یا ساختمان را به صندوق پستی شماره ٤٦۱ روزنامه اطلاعات ارسال‌دارند.
۱ـ۲ آـ۱۲۳۱

خریدارزمیز افسریه ۳٤۱۳۵٦
۱ـ۱۱ آـ۷۹۵

در افسریه شرق تهران و یا حدود جاده‌خراسان زمینهای قطعات کوچك ۱۰۰ و ۱۵۰ متری خریداریم تلفن ۲۲۲۸٦٦

جواز باطری سازی خریداریم‌تلفن ۷۹۸۸۰٤

خریدار زمین افسریه ۳٤۳۳٤٦
۱ـ۱۰ آـ۲۰۹٦

خریدار یك خانه یا یك قطعه زمینی در شمیران ۲۷۱۱۵۳

تهران‌پارس‌موسسه‌کیان زمین های تهران‌پارس خریداریم تلفن ۷۸۰۲۹٤

زمین صنعتی کارخانه جاده
کرج خریدار فروشنده‌ایم ۹۲۷۹٦۹

اهواز
زمین‌خریداریم۷۹٤٤۱۸

خانه های کلنگی وزمین های ساختمانی شمال شهر را خریداریم ۹۳۳۹۷٦

خرید و فروش‌آپارتمان ۹۲۲۷۳۹

خرید زمین ساختمانی۹۳۳۹۷٦
۱ـ۱۳ آـ۱٦۲۳

زمین در مهرشهر خریداریم ۸۲٤۰۱۰ و ۸۳۱٤۰۲

خرید و فروش زمین های بلوار رضا پهلوی تلفن ۳٤۵٦۵۳

خرید خانه کلنگی شمال شهر ۹۲۸۰۸۲

اهواز
زمینهای‌اهواز‌ـخرمشهر آبادان‌خریداریم٦٦۸۳۷٤

زمینهای‌تهران پارس خریداریم ۷۹۳۰۲۰
۱ـ۱۲ آـ۱۹۰۷

خرید زمین بلوار رضا پهلوی ۳٤٤۹۸۲
۱ـ۱۲ آـ۱۸۷۲

ویلا و خانه فروشی نیازمندیم ۸۳۵۲۲۲ و ۸۳۹۰۲۵

یکقطعه زمین در داخل یا خارج محدوده شمیران خریداریم ۲۸٤۳۸۰
آـ۱۳۱۹

خرید آپارتمان شرق شمیران ۲۸٤۳۸۰
آـ۱۳۱۸

ویلادرشرق شمیران خریداریم ۲۸٤۳۸۰

زمینهای
فرامرزیه کرج و ملارد و طاوسیه را خریداریم
۳۱۱۸۳٦

بنگاههای‌معاملات‌املاك

دفتر پارس
مرکز معاملات املاك شهر و شمیرانات ۸٤۱۵۵۸

بورس اراضی مهرشهر کوی ولیعهد کوهردشت ٦٤۸۲۵۵

خرید وفروش مهرشهر کوهردشت ،مردیس ۹۲۲۷۳۹

معاملات‌پول

پول
در مقابل چك کارمندی مازاد سند ملك و نلفن چنانچه در رهن باکرو باشد در اسرع وقت پرداخت می نمائیم.
٦٦۹۷۰۰
شاهرضا مقابل سینما دیانا ساختمان۱٦۲طبقه سوم شرکت اروراً

پول راکد شما رابا انتقال مبیع هزاری ۵۰ تومان سود می‌دهیم ۷۵۷۵۳۵ و ۷۵٦٤۲٤

چك کارمندی
تلفن ۸۳۹۷٤۰

پول شرطی موجود ۸۲۲٦۵۹

پول موجود است تلفن ٦۸۰۱۳٦

وام‌فوری
ارزانتر از همه جا روی ملك ـ اتومبیل‌و چك کارمندی و مازاد ملك چنانچه در رهن و گروباشد فوری‌پرداخت میشود
٦٤٤۵۱۹

پول
در مقابل ارائه سند مالکیت
منزل خود به اعتبار آن به شما وام میدهیم ونیز در مقابل اتومبیل وتلفن هم وام پرداخت میشود
۸۹۲۲٤۳

پول فوری در مقابل‌خانه و مستغلات موجود ۹۲۸٤٦۵

وام درمقابل‌چك‌کارمندی
۷۵۲۱۳۳

وام‌فوری
درمقابل ملك ٦۵۵۳۹۰

پول شرطی موجود ٦۸٤۵۲۵

پول شرطی از صد هزار تا ۵ میلیون تومان نیاز ۹۲۰۸۲۹

مورد نیاز
پول شرطی در مقابل خانه ارزنده مورد نیاز است ۷۵۷۵۳۵ و ۷۵٦٤۲٤

پول شرطی نیازمندیم ۸۳۷٦۸٤

معاملات‌تلفن

تلفن پیام
مرکز خرید و فروش
۸۵۳۰۳۱ـ۲ـ۳

استخدام

بیك پرستار بچه‌باتجربه جهت نگهداری بچه ۵ر۱ ساله نیازمندیم تلفن ۸٤٤۹۷٤

بتعدادی کارگر ساده جهت نظافت دفتر نیازمندیم ۲۳٤۳۰۲
آـ۱۷۵۷

استخدام فوری سکرتر
بیک بانو باحداقل تحصیلات دیپلم متوسطه که مسلط بتایپ فارسی و جوابگوئی تلفن‌باشد با۳ سال سابقه کار بطور تمام وقت باحقوق مکفی بهمکاری دعوت میشود.
واجدین شرایط : با همراه داشتن شناسنامه‌و ۲قطعه‌عکس وسوابق کار قبلی به خیابان عباس آباد بین چهار راه‌فرح وقصر جنب سوپر آریا شماره ۱۱۰ طبقه سوم شرکت متعال، مراجعه صبحها از ساعت ۹الی ۱۲ و بعد از ظهرها از ساعت ۳تا ۵ر۵ به استثنای روز های تعطیل.
۱ـ۳ آـ۱٦۵٦

بیك خانم با تجربه‌به‌امر کار های منزل تمام‌وقت مورد نیاز است تلفن ٦۸۳۵٤۳

راننده شخصی که منزل آن شمیران باشدعصرها با تلفن ۲۷٦۷۵۸مراجعه نمایند .

خانمی آشنا به زبان فرانسوی آلمانی ٦۸۰٤٦۷
آـ۱۳٦٦

شرکت‌فنی فراخیز
استخدام مینماید
۱ـ قالبساز پلاستیک درجیک ودو
۲ـ قالبساز سمبه ماتریس‌درجه یک ودو
متقاضیان میتوانند بنشانی خیابان مهرآبادجنوبی‌روبروی سیزده متری حاجیان خیابان عدل انبار عموم آذر مراجعه نمایند تلفن ۹٦۱۸۳٦

کارخانجات صنعتی ایران برنا
۱ـ چند نفر کارگر قالب ساز با سابقه جهت قالبهای‌تزریقی
۲ـ راننده جهت سرویس که حوالی نارمک و تهران پارس سکونت داشته باشد استخدام مینماید تلفن ۹۵۵۱۳۱
۱ـ۲ آـ۱۲۹۸

شرکت سعدی
موتور با مسئولیت محدود
۱ـ بیك نفر حسابدار با تجربه تحصیلات حدود دیپلم یا بالاتر
۲ـ بیك نفر دوشیزه یا بانو مسلط به زبان انگلیسی‌و ماشین‌نویسی فارسی و لاتین را به همکاری دعوت مینماید خیابان امیرکبیر پلاك٤۸ ساختمان رودیانی طبقه پنجم تلفن ۳۱۲۷۱۵ ـ ۸ صبح الی ۱ بعدازظهر تماس حاصل نمائید .

ماشین‌نویس
ماشین نویس و حروف چین آی. بی.ام‌موردنیاز است ۷٦۷۱۰۹

بتعدادی کمك حسابدار نیازمندیم تلفن۸۲۳۹۳۸ و ۸۲۸۲٦٦

آگهی استخدام
شرکت تولیدی مرکب ایران‌افراد واجدشرایط زیر را بطور تمام وقت استخدام مینماید
۱ـ دیپلمه فنی برق با معافیت دائم برای امور فنی و سرپرستی‌کارخانه
۲ـ کارگر ساده مرد با معافیت دائم و پایه‌حقوق ثابت ۱۲۰۰۰ ریال
مزایا
سرویس رفت‌وآمد
غذای گرم
سود ویژه
آدرس‌ـ خیابان سلطنت آباد خیابان زرغام‌خیابان جاودان چهارراه کل (جنب خانه های تك) و یا به آدرس فردوسی جنوبی کوچه خندان فروشگاه تولیدی مرکب ایران مراجعه نمایند .

دوشیزه یا بانو بتعدادی کارگر ساده برای‌دوخت لباس نیازمندیم۹۲۰۳۳۵

اداره فروش
کارخانجات گروه تولیدی آیرانا
به تعدادی کارمند به تجربه در امر فروش و بازاریابی با سابقه کار و حداقل ۲۵ سال سن که دارای وسیله نقلیه بوده‌باحقوق‌و پورسانتاژ مکفی نیازمند است .
متقاضیان‌بخیابان‌آریامهر خیابان کاج میدان گلها شماره ۲۳٤ در ساعت۸ تا ٤ بعدازظهر مراجعه نمایند .

بچند نفر فروشنده‌سیار اجناس‌پوشاك‌وخرازیجات در تهران و شهرستان ها نیازمندیم .آیزنهاور تلفن ۹۲۵۲۰۰

بچند نفر کارگردرکرکره ساز و تعدادی کارگر وردست آهنگر نیازمندیم تلفن ۵٤۰۱۲٤

شرکت
آی.جی.اس
افراد زیر را به همکاری دعوت مینماید :
۱ـدوشیزه یابانو جهت جوابگوئی تلفن تمام‌وقت
۲ـماشین‌نویس تمام‌وقت یا نیمه وقت مسلط به تایپ فارسی با سابقه ۲ نفر
۳ـ بازاریاب با حقوق ثابت و مکفی ۳ نفر
٤ـ کارمند دیپلمه جهت امور دفتری
۵ـ راننده دو شخصی‌با تحصیلات حدود سیکل با سابقه رانندگی حدود یك سال ۱ نفر
٦ـ تحصیلدار با داشتن موتورسیکلت و آشنا به نقاط تهران ۳ نفر
۷ـ مستخدم مرد بین ۱۸ تا ۲۲ سال تمام‌وقت ۲ نفر
متقاضیان از ساعت ۹تا ۱ و ۳ الی ۷ با تلفنهای ۷٦۳٤۰٤ ـ ۷٦۰۱٤۹ ـ ۷٦٤۷٤٦ ـ ۷۵۷۷٦۰
و یا به آدرس جاده قدیم شمیران باغ صبا مقابل ملك شماره ٤٦۷ طبقه دوم مراجعه نمایند .

بهمکاری عده‌ای جوان‌و فعال جهت امور اجاره‌به ایرانی و خارجی فوری نیازمندیم ٦۵۵۳۹۰

بیک دوشیزه یا بانو سکرتر نیازمندیم تلفن ۳۹۳۷۹۹
۱ـ۲ آـ۱۲۱٤

آگهی استخدام
کارخانه
باباصنیع
افراد زیر را با حقوق مکفی به همکاری دعوت می‌نماید
۱ـ فرزکار با سابقه
۲ـ سوهان‌کار قالب‌ساز با سابقه
آدرس : شوش خیابان سپهبد رزم‌آرا نرسیده به‌سه‌راه‌فرح‌آباد بیست متری وفا تلفن ۵۳۹٤۰٦

شریک

شرکت ساختمانی و تاسیساتی کول‌کاندیشن با سابقه خوب و درآمد تضمین‌شده‌احتیاج بیك شریك مرد یا زن با سرمایه ۵۰۰ تا یك میلیون تومان دارد . خواهشمند است جهت اطلاع بیشتر به آدرس شاه ـ کاخ قاآنی (تیر قدیم) ساختمان ۲٤ر۱ طبقه چهارم و یا به‌تلفن ٦٦۳۷٦۲مراجعه فرمایند .

جویای کار

دو دستگاه بنز خاور باری با راننده آماده‌کار تلفن۹٦٤۷۵٤
آـ۱۸۰۰

برنامه ریز ـ تولید و زمان سنج با۷ سال سابقه کار مفید باتسلط کامل بزبان آلمانی جویای کار در کارخانجات می باشد تلفن ٦٦٦۱۳٦ شرکت ژاکار
۱ـ۲ آـ۷٤۷٦

راننده دو شخصی با بیش‌از ۳ سال سابقه کاربا اتومبیل پیکان‌تمام وقت در تهران و شهرستانها جویای کار می‌باشد با راهنمای ٤٦۰ روزنامه اطلاعات تلفن ۳۱۱۰۸۰

آماده همکاری
جهت شغل ریاست کارگزینی شخصی باسابقه کار قبلی در این سمت آماده همکاری با شرکتها و موسسات میباشد لطفا باراهنمای شماره ٤٤۰ روزنامه اطلاعات مکاتبه‌فرمائید
۱ـ۲

شخصی با ۲۰ سال تجربه‌در رشته های فنی و صنعتی و سابقه سرپرستی در واحد های‌بزرگ صنعتی آماده‌همکاری جهت سرپرستی کارگران یا واحد های مختلف صنعتی‌می باشد. لطفا با راهنمای شماره ۳۷٦ روزنامه اطلاعات مکاتبه بفرمائید.

خانه‌شمارابخارجیان‌اجاره‌میدهیم

۸۲٤۹۵۳
سازمان نیازمندیهای خارجیان
خانه‌شمارابه‌خارجیان اجاره‌میدهد
۸۲۷۹۰۱-۸۳۸۱۰٦

۲٦۷۲۲۹
سریعترین مرکز اجاره منزل شمابه خارجی و ایرانی

مرکزاجاره
بایرانی وخارجی
٦٦۵۹۸۰

مؤسسه‌فرد
بزرگترین مرکزاجاره بخارجیان
٦۸٦۱۵۸ـ٦۸۵۷۳۷

آژانس استار
اجاره‌بخارجیان
۸٤٦۱٦۳-۸۵٦۱۷٤

مرکز اجاره بایرانی و خارجی ۲٤ ساعته ۸۳۲۹۳۳

مرکز اجاره بخارجیان
خرید و فروش ۹۳٦۲۷۸

آژانس پرس‌پولیس
اجاره‌بخارجیها
۸۹۲۵۲۰-۸۹۷۵٤۱

وزیری
٦۵۸۱۸۸
٦۵۳۷٤۳
اجاره بخارجیان-خرید-فروش

موسسه‌ظفر ZAFAR
سریعترین مرکزاجاره خانه‌بخارجیان اجاره‌میدهد
تلفنهای
۲۲۵۵۰٤
۲۲۷۷٤۱-۲۲۸۵۸۹

سازمان مسکن شاهین
مرکز اجاره فوری به ایرانی و خارجی خرید فروش
تلفن ٦۸۲۲۷۰

شرکت پنج قاره
باکادرمجهز درامور اجاره بخارجی وایرانی وخریدوفروش
۸۵۰۸۳٤ و ۸۵۸۰٤٦
٦۸۱۲۳۱ و ۶۸۵۳۳۳

سازمان‌کلدن‌سیتی
مرکزاجاره‌به‌خارجیان
تلفن ۷٦۲۲۵۷-۷۵٦۹۲۲

خدمات تهران‌کوشیار
مرکزاجاره | ویلاوآپارتمان
به خارجی | وایرانی
خرید وفروش | آپارتمان‌وویلا
تلفن | ٦۸۷۰٦٤ ٦۸٤٦۵۹

مؤسسه‌امپایر
۲۳۷۵۰۰
خانه‌بخارجیان اجاره‌میدهد
۲۳۸۹۵۵-۲۳۲۲۲۲

مؤسسه
نیازمندیهای‌خارجیان
خانه‌بخارجیان اجاره‌میدهد
۸۳۰۰۸۱-۸۳۰۰۸۲
۸۲۱۸۱۱-۸۲۱۷۲۳
۳۱۱ تخت جمشید مقابل سفارت آمریکا

سازمان‌مسکن پارس
مرکزاجاره‌بخارجیان
۸٤۸٤۲٤
۸۵۳۸۵۳
۸۵۷۵۸۵
خرید وفروش

هرنوع ویلا و همکف‌در شمال‌شهر برای‌سکونت روسای خارجی فوری نیازمندیم۲۲۲٦۳۰ و ۲۲۷۵۱۱

تهیه مسکن آگشن
اجاره بخارجیان ٦۸۷۸۱۲

آژانس منوچهر
سریعترین مرکز اجاره به خارجیان و ایرانی
۸۵۰٤۵۰ـ ۸٤۹٦٦۳

مؤسسه‌مشاورخارجیان
۸۳۲۹۵۸۰۸۲٤٤۱٦

مؤسسه‌امور‌خارجیان
مرکزاجاره تخت‌جمشید نبش ۲۰۰۵
۷۵۱۷۸۲-۷۵۲۳۵۸

یونیک UNIQUE
خانه‌بخارجیان‌اجاره‌میدهد
سریعترین مرکز اجاره در شمال شهر
۲۲۵۵۰٤
۲۲٦٤۸۷

سازمان‌مسکن
کندو
کانون اجاره‌بخارجیان
ویلا
آپارتمان
دفترکار
خریدوفروش
۲

نیازمندیهای اطلاعات

تلفنهای: ۳۲۸۲۵۷-۳۲۸۴۱۴

پانچیست‌مرد با دیپلم تخصصی پانچ جویای کار میباشد لطفابا راهنمای شماره ۴۴۲ روزنامه اطلاعات مکاتبه نمائید.
۱ـ۲

جهت سرپرستی کارگران‌واحد های فنی و صنعتی شخصی ۵۴ ساله با ۳۶ سال سابقه‌کار مفید و تحصیلات حدودسیکل باتجربه کافی آماده همکاری با موسسات یا شرکتها می باشد لطفا باراهنمای ۳۷۸ روزنامه اطلاعات مکاتبه فرمائید.
۱ـ۳

جهت سمت مدیریت فروش لیسانسیه باسابقه کار جویای کار میباشد لطفا با راهنمای شماره ۴۳۲ روزنامه اطلاعات مکاتبه نمائید.
۱ـ۲

کارمند دیپلمه آشنا بزبان انگلیسی و گواهینامه رانندگی وسیله شخصی جویای کار است لطفا با راهنمای شماره ۴۵۰ روزنامه اطلاعات مکاتبه فرمائید.
۱ـ۲

فوق دیپلم الکترونیک (برق) جویای‌کاراست لطفا باراهنمای شماره ۴۴۷ روزنامه اطلاعات مکاتبه فرمائید.

جوانی با مدرک حدود سیکل ومعافیت دائم آماده کار در شرکتها و موسسات می باشد لطفا با راهنمای شماره ۳۷۳ روزنامه‌اطلاعات‌مکاتبه‌بفرمائید.

سرآشپز
ایرانی فرنگی تمام شیرینیجات شرکتهای‌مهم یاخارج ازکشور جویای کار راهنمای ۴۵۳ تلفن ۳۱۱۰۸۰
آ‌ـ۱۱۴۹۹

دانشجوی اقتصاد آماده کار نیمه وقت دفتری یاحسابداری بهراهنمای ۴۵۹ تلفن ۳۱۱۰۸۰ مراجعه کنید.
آ‌ـ۱۲۷۳

آموزشگاهها

تعلیم آواز و کلیه‌سازها
۶۴۲۶۳۳ و ۶۴۱۳۲۲

ماشین نویسی بیژن
با حسن شهرت میدان ژاله تلفن ۳۴۸۳۸۴
آ‌ـ۱۶۱۷

آموزشگاه ماشین‌نویسی هما فارسی ولاتین‌میدان منیریه

کلاسهای‌فرانسه
دبیرستان روشن‌گهر
تلفن ۸۴۴۷۸۷

آموزشگاه ربانی
ماشین نویس فارسی و لاتین را با متد جدید ده انگشتی در آموزشگاه‌مجهز ومدرن ربانی بیاموزید و در بهترین سازمان ها با حقوق مکفی استخدام شوید شاه آباد مقابل سینما حافظ ۳۱۷۱۳۵
آ‌ـ۲۰۲۱

دوره علمی و عملی هر یک از رشته

حسابداری

دفترداری دوبل ماشین نویسی فارسی و لاتین
منشیگری بایگانی
راباحداقل‌شهریه در کوتاهترین مدت فراگیرید شاهرضا چهار راه پهلوی مقابل تئاتر شهر پلاک ۹۶۱

آموزشگاه پوریا
تلفن ۶۴۰۷۶۶

آموزش رقص دریک‌هفته
توسط تاربین‌یان و خانم آنژلا ایرانی عربی خارجی قفقازی اسپانیولی‌ارمنی چهارراه کالج حافظ کلاس تاربین‌یان۶۶۲۳۵۸
آ‌ـ۱۳۰۳

تدریس خصوصی

مکالمه انگلیسی
رادر مدت کوتاه بیاموزید
تلفن ۶۵۲۴۵۷

انگلیسی ،فرانسه ، آلمانی ، عربی ،
تلفن ۶۶۹۷۸۳

کلیه دروس
۶۶۹۷۸۳

ایتالیائی مکالمه گرامر توسط تحصیل کرده ایتالیا ۷۳۶۸۹۴

مکالمه انگلیسی فرانسه آلمانی
۸۲۰۹۷۳

انگلیسی خصوصی مکالمه
۹۷۱۸۷۶

کلیه دروس
نظری ، راهنمائی
دبیرستان ، هنرستان
۸۲۰۹۷۳

ریاضیات
فیزیك.شیمی
توسط لیسانس به بالا
تلفن ۸۳۳۳۱۹

انگلیسی فرانسه
تلفن ۶۵۲۶۵۹

تدریس خصوصی راهنمائی دبیرستان توسط دانشجویان مهندسی پلی‌تکنیک تلفن ۸۴۴۴۹۳

انگلیسی فرانسه
کنتراتی ۸۳۳۳۱۹

انگلیسی فرانسه
۸۲۴۷۶۶

فرانسه خصوصی ۹۳۴۴۰۲
۱ـ۴ آ‌ـ۷۶۷۳

ترسیمی و رقومی‌صددر صد تضمینی ۷۵۸۶۹۱

پانسیون

پانسیون‌کاج‌شمالی‌خانم کارمند و دانشجو ۶۶۰۸۵۱ و ۶۴۸۳۹۵

استخدام راننده

بیك‌نفر راننده پایه دو جهت خدمت در تهران نیازمندیم طالبین به تلفنهای ۶۴۸۲۸۶و۶۴۸۲۸۲ مراجعه فرمایند

راننده پایه یکم

باسابقه ۱۰ سال رانندگی برای منزل موردنیاز است .
تلفن ۸۹۱۰۴۱

شرکت نواسا
د.آ.ا.گ

۴ نفر تلفنچی با حقوق مکفی ، ناهار وسرویس‌رفت‌وآمداستخدام‌میکند متقاضیان به کیلومتر ۷ جاده کرج خیابان رنگین شرکت . آ.ا.ك (نواسا) مراجعه نمایند .

موزه‌هنرهای معاصر استخدام مینماید

۱ـ تلفنچی خانم دو نفر دیپلمه آشنائی کامل به زبان انگلیسی .
۲ـ مسئول رختکن چهار نفر سیکل آشنائی به زبان انگلیسی
۳ـ دربان چهارنفر با مدرك ششم ابتدائی
۴ـ ماشین نویس فارسی و لاتین آشنائی‌کامل بزبان انگلیسی
متقاضیان ازساعت۹ الی۱۱ صبح روز چهار شنبه تاریخ ۲۵ آبانماه به آدرس ذیل مراجعه نماید امیرآباد ضلع غربی پارك فرح

آگهی

ایران شیندلر

شرکت آسانسور سازی ایران شیندلر جهت تکمیل کادر سرویس و تعمیرات آسانسور به تعدادی کارگر ماهر احتیاج دارد . ضمنا تعدادی کارگر ساده جهت طی دوره‌آموزش میپذیرد که پس‌از طی دوره آموزش باحقوق مکفی بکار گمارده میشوند .
خیابان بهار مزین‌الدوله شماره۷۳

شرکت سهامی عام
شیشه‌وگاز

بمنظور تکمیل کادر فنی به تعدادی دیپلمه فنی برق و یکنفر انباردار آشنا بزبان انگلیسی را با شرایط مندرجه زیر و پرداخت دستمزد و مزایای استثنائی بهمکاری دعوت مینماید .
۱ـ داشتن حداقل سه سال سابقه کار .
۲ـ داشتن برك خاتمه خدمت یا معافیت غیر پزشکی .
متقاضیان همه روزه باستثنای روز های‌تعطیل بین ساعات ۹ الی۳ بعدازظهر بکارگزینی شرکت واقع درسرآسیاب مهرآباد جنوبی جنب کارخانه کانادا درای مراجعه نمایند .

شهرسازی‌واوان

جهت تکمیل کادر خوددرنمایشگاه دفتر مرکزی بچند نفر دوشیزه‌ویا آقای‌جوان‌خوش‌برخوردوخوش‌بیان با حقوق مکفی احتیاج دارد .
داوطلبانیکه کمتر از دیپلمه نباشند می‌توانند جهت اطلاع به روابط عمومی شهر سازی‌واوان مراجعه نمایند . تلفن ۹۳۸۸۸۰ و۴۴ـ۹۳۳۰۴۳و ۹۳۲۰۲۷

مورداحتیاج یک‌شرکت بین‌المللی

۱ـتعدادی کارگرساده
۲ـتعدادی‌مکانیک باتجربه
۳ـتعدادی برقکار

همه روزه باستثنای پنجشنبه وجمعه۸تا۱۱ صبح به‌آدرس‌خیابان شاه‌عباس شمالی روبروی تهران کلینیك‌کوچه چهارم پلاك ۲۴ طبقه سوم‌آقای نعمتی‌مراجعه‌فرمایند.

CONSULTING ENGINEERS REQUIRE ENGLISH / FARSI TECHNICAL TRANSLATOR. PLEASE CONTACT TELEPHONE 226426 TO 9 OR WRITE P.O. BOX 727 TEHRAN.

کارخانجات اتومبیل سازی رنو

یکنفر مدیر جهت مدیریت انبار ها و برنامه‌ریزی کنترل تولید تسلط کامل به زبان فرانسه با حقوق‌و مزایای فوق‌العاده استخدام مینماید .
از واجدین شرایط خواهشمند است همه روزه از ساعت ۸ صبح الی۱۵به کارگزینی کارخانجات اتومبیل سازی رنو واقع در جاده مخصوص کرج کیلومتر ۱۳ مراجعه نمایند .

شرکت صنایع ساختمانی
گل‌تپه

بیکنفر تلفنچی دوشیزه یا بانو با سابقه‌کار جهت جوابگوئی تلفن ازساعت ۱۰ صبح الی ۶ بعدازظهر نیازمند است تلفن ۹ـ ۸۵۶۹۷۵

استخدام نظافتچی

به‌تعدادی کارگر عادی نظافتچی با حقوق مکفی و استفاده از مزایای قانون کار نیازمندیم خیابان بهارشمالی شماره ۱۹۱ مقابل اداره برق شرکت نظیف تلفنهای ۷۵۵۰۵۰ ـ ۷۵۳۴۹۴

آگهی استخدام

نمایندگی بیمه ایران وآمریکا دوشیزه مسلط به تایپ فارسی را جهت همکاری دعوت می‌نماید شاه‌عباس شماره ۱۵۶ تلفن ۸۳۴۲۵۶

سرمهندس ارشد

یك شرکت ساختمانی معتبربرای مدیریت کارگاه های تهران‌احتیاج بیکنفر مهندس باسابقه مدیریت شرکت یا مدیریت فنی شرکتهای ساختمانی دارد تلفن۲تا۶۸۶۶۸۱

شرکت نفت پارس
PARS OIL CO.

شرکت نفت پارس
بیك نفر کارمند باتجربه درامور بانکی. دریافت و پرداخت باحداقل سه سال سابقه در پست مسئول صندوق درشرکت های بزرگ تولیدی نیازمند است.
واجدین شرایط روزهای شنبه الی چهارشنبه از ساعت۱۴ الی ۱۷ بکارگزینی شرکت نفت پارس واقع در خیابان‌تخت جمشید خیابان بندرپهلوی شماره ۲۷ مراجعه فرمایند.

کارخانجات مخابراتی ایران برای تکمیل کادر فنی خوددرقسمت مهندسی صنعتی وابزار سازی احتیاج به‌چندنفر مهندس مکانیک

(Maschinenbau Dipl. Ing. oder Ing. Grad.)
با مشخصات ذیل دارد :
۱ـ حداقل سه سال سابقه کار در رشته مربوطه .
۲ـ آشنائی کامل به زبان آلمانی (یا انگلیسی) .
۳ـ معافیت از خدمت‌نظام‌وظیفه یابرك خاتمه خدمت .
حقوق : برحسب سوابق کار و مشخصات در حدی ممتاز .
سایر مزایا: بیمه عمروبیمه‌درمانی
محل کار : شیراز
تقاضای استخدام خودرا با شرح مختصر تحصیل و سوابق کار (بزبان فارسی و آلمانی یا انگلیسی) همراه با فتوکپی مدارك تحصیلی ویك قطعه عکس بـه صندوق پستی ۲۶۵ در شیراز ارسال فرمائید .
(مصاحبه استخدامی در تهران انجام خواهدشد.)
تقاضا های واصله کاملا محرمانه تلقی‌خواهدشد.

کارخانه باطری‌سازی
ری.او.واك

واقع‌درشهر صنعتی البرز‌ـقزوین
استخدام‌مینماید
۱ـ انباردار قطعات یدکی
۲ـ فوق دیپلم برق
۳ـ دیپلم فنی مکانیك
۴ـ قالب‌ساز
۵ـ مکانیك ماشین‌آلات صنعتی
متقاضیان به کارگزینی کارخانه واقع‌درتهران کیلومتر ۸ جاده مخصوص کرج یا قزوین واقع‌در شهر صنعتی البرز مراجعه نمایند .

شرکت‌وست‌الکتریک

نماینده لوازم خانگی وستینگهاوس آمریکا
احتیاج به چند نفر بازار یاب ورزیده باسابقه کار مفید دارد .داوطلبین مشخصات خودرا بـه آدرس خیابان تخت‌جمشید خیابان ملك‌الشعرای بهار شماره ۱۵ ارسال یااز ساعت ۵ر۸ صبح‌تاه بعداز ظهر مراجعه نمایند .

مهندس‌مترور در تهران

یك شرکت ساختمانی معتبر برای مدیریت دفتر فنی خود در تهـران احتیاج بیکنفر مهندس مترور بـا تجربه دارد تلفن ۲ تا۶۸۶۶۸۱

A World Wide known manufacturer of Electrical Equipments is looking for Electrical Sales Engineers. and Office Assistant for order handling.

Requirements :
1 - Iranian Nationality with Military Service Completed or Exempted.
2 - Good knowledge of Farsi and English
3 - Good Technical background and some Sales experience, (Engineers only).
Please send resume including photograph to P.O. Box 3264, Tehran, Iran or contact phone No. 822234 for an appointment between 8.00 am to 3.00 pm.

شرکت گلیکان

برای کارگاه ساختمانی و صنعتی خود واقع در کیلومتر ۳۷ جاده بندر پهلوی به آستارا افرادزیر را بـه همکاری دعوت می‌نماید :

۱ـ کانال‌ساز درجه یك با تجربه‌کافی در کارهای‌صنعتی ۹نفر

۲ـلوله‌کش اینسترومنت درجه یك با تجربه کافی‌درلوله‌کشی برای کارهای برق ضعیف ۴ نفر

۳ـنقاش درجه یك با حداقل سه‌سال‌تجربه‌در نقاشی ۲۰ نفر

اشخاص واجد شرایط با دردست داشتن‌مدارك‌کافی دال‌برسابقه کار شخصا برای مصاحبه واستخدام به کارگاه این‌شرکت‌به آدرس فوق الذکر مراجعه نمایند .
برای اطلاعات بیشتر با تلفن۳۰۵۶ـ ۰۲۳۲۱ داخلی ۱۲۸با آقای داودی ـ تماس حاصل شود .

چند نفر
طراح‌ونقاش گرافیست‌را

برای طراحی و نقاشی در یك سازمان تبلیغاتی بهمکاری دعوت می نمائیم
لطفا به آدرس تهران صندوق پستی ۱۰۷۵ با ذکر شماره تلفن مکاتبه فرمائید.
(مطمئنا تاحصول نتیجه نام شما نزد ما محفوظ خواهد بود)

مهندس مکانیک

به‌همکاری یکنفر مهندس مکانیک باسابقه کارجهت‌سرپرستی یک تعمیرگاه‌بزرگ کامیون‌وهمچنین چندنفر تکنیسین‌مکانیک(دیپلم مکانیک‌ارجحیت‌دارند)نیازمندیم علاقمندان باراهنمای‌شماره
۴۵۴ روزنامه‌اطلاعات
مکاتبه‌نمایند

آگهی استخدام

دانشگاه صنعتی آریامهر به چند نفر ماشین‌نویس فارسی و لاتین باشرایط‌زیر نیاز دارد :
۱ـدارابودن‌حداقل‌یکسال سابقه کار مؤثر .
۲ـ دارا بودن‌گواهینامه‌پایان تحصیلات متوسطه
واجدین شرایط میتوانندهمه‌روزه‌باستثناء ۵شنبه وجمعه ازساعت۸الی ۱۲ جهت امتحان و مصاحبه‌به کـارگزینـی دانشگاه صنعتی آریامهر واقع در خیابان آیزنهاور مراجعه نمایند .
کارگزینی دانشگاه‌صنعتی آریامهر

نیازمندیهای اطلاعات

تلفنهای: ۳۱۲۴۱۳-۳۱۱۲۲۷

نیازمندیهای اطلاعات تلفنی آگهی میپذیرد

ارج استخدام میکند

شرکت ارج برای تصدی مشاغل زیر با حقوق و مزایای مکفی شما را بهمکاری دعوت میکند.

۱ـ مسئول تحقیقات بازاریابی با تحصیلات دیپلم متوسطه و یکسال سابقه کار.

۲ـ بازاریاب شهرستان باتحصیلات دیپلم متوسطه وحداقل دوسال سابقه کار

۳ـ حسابرس و کنترل داخلی باتحصیلات لیسانس و یکسال سابقه کار.

۴ـ متصدی سفارشات تهران (خانم) باتحصیلات دیپلم متوسطه وحداقل دو سال سابقه کار.

۵ـ کارگر شابلن سازدرجه ۲ با تحصیلات حدودششم ابتدائی و یکسال سابقه کار.

۶ـ کارگر فرزکار درجه۲ باتحصیلات ششم ابتدائی و چهار سال سابقه کار.

۷ـ کارگر نقطه‌جوشکار ـ ماشین کار ـ پلاستیك ـ برشکار و پرسکار دارای سواد خواندن و نوشتن و معاف از خدمت نظام و یا داشتن برك پایان خدمت.

آدرس:

کیلومتر ۵ جاده مخصوص کرج ـ تلفن ۹ـ۹۶۲۰۳۱

آگهی استخدام
کارخانجات
اتومبیل سازی رنو
افرادمشروحه‌زیر راباحقوق و مزایای فوق العاده استخدام مینماید

۱ـ مهندس مکانیك تسلط کامل بزبان فرانسه با سابقه کار.

۲ـ مهندس تولید ـ صنایع ـ طراحی و یا قالب‌سازی تسلط کامل بزبان فرانسه

۳ ـ تکنیسین مکانیك عمومی آشنا به نقشه‌خوانی باسابقه کار.

۴ـ تکنیسین جهت سر پرستی مونتاژها با ۵ سال سابقه کار و داشتن تسلط بزبان فرانسه.

۵ـ منشی دوشیزه یا بانو تسلط به ترجمه زبان فرانسه و آشنا به تایپ فرانسه.

۶ـ دیپلمه رشته فلزکاری و مکانیك.

شرایط استخدام

دارابودن برك خاتمه‌خدمت یامعافیت دائم غیرپزشکی. جدین شرایط میتوانند همه روزه‌ازساعت ۸ صبح لی ۱۵ به کارگزینی کارخانجات اتومبیل سازی رنو واقع درجاده‌مخصوص کرج کیلو متر ۱۳ راجعه فرمایند.

قابل توجه مهندسین نساج

مهندسین نساج که‌درامور بافندگی تخصص وتجربه کافی دارند با حقوق مکفی وشرایط مناسب استخدام میشوند.

داوطلبین میتوانند مشخصات خود را باذکر شماره تلفن کتبا به‌شماره **راهنمای ۴۵۶** **روزنامه اطلاعات** ارسال‌دارند کلیه اطلاعات واصله مطلقا محرمانه تلقی خواهد شد

ویزیتور داروئی

بطور نیمه‌وقت برای تهران استخدام می‌شود به تلفن ۶۶۲۵۸۵ مراجعه فرمائید

شرکت ساختمانی

جهت نصب کارخانه سیمان در شمال تعدادی ریگر سیتر درجه یك ومترجم‌انگلیسی استخدام مینماید تلفن ۸ تا ۸۵۵۸۰۶

مولد برقهای سیار کرایه

تلفنهای ۳۵۵۵۶۴
نورهاشمی ۳۵۵۵۶۵

قابل توجه بانکها وسرمایه‌گذاران

محلی حدود ۵۰۰ متر با ۲۵ متر بر خیابان در بهترین نقطه خیابان پهلوی رضائیه بفروش می رسد جهت اطلاع بیشتر ۴ تا ۶ عصربا تلفن ۵۴۹۰۶۳ تماس بگیرید.

آگهی شرکت سهامی مدرن اسلوب

بدین‌وسیله به اطلاع میرساند که یکعدد مهر شرکت مفقود گردیده و از تاریخ ۳۱ر۸ر۲۵۳۶ فاقد اعتبار میباشد و از مهرجدید جهت قرارداد ها و اسناد بانکی و مکاتبات استفاده میگردد.

از آقایان محترم:

وعاظ ـ مداحان ـ قارئین ـ سردفتران

تقاضامیشود اگر مایل باشند با سازمانیکه برای رفع نیازهای مذهبی‌وسنتی بنام خدمات عمومی دینی تحت‌شماره ۲۹۳۵۰ بثبت رسیده وقسمتی از خدماتش (معرفی آقایان به مجالس مذهبی و ختم‌وهفتم وچهلم و جشنهای عقد وعروسی‌است) همکاری فرمایند لطفا مراتب رابا نظرات خاصه خودشان به تلفن ۹۵۱۰۱۲ اعلام فرمایند ـ مدیر عامل حاج محمد علی بسطامی.

آگهی مزایده

کارخانجات پارس الکتریك (شرکت سهامی عام) تعداد ۷ دستگاه‌از اتومبیل‌های مستعمل خودرا بشرح زیر از طریق مزایده بفروش میرساند.

۱ـ فولکس استیشن ۴ دستگاه مدل ۶۹ و ۷۱

۲ـ فولکس سواری ۱ دستگاه مدل ۶۷

۳ـ پیکان وانت ۲ دستگاه مدل ۵۱ و ۵۳

از علاقمندان تقاضامیشود جهت بازدیدوارائه پیشنهاد حداکثر تا تاریخ‌سوم آذرماه ۲۵۳۶ از ساعت ۱۰ الی ۱۲ بمحل شرکت واقع در خیابان آیزنهاور ایستگاه‌شاوب ـ لورنس شماره ۵۶۳ مراجعه‌نمایند

شرکت در رد یا قبول کلیه پیشنهادات مجاز میباشد.

یکقطعه‌زمین

بین کیلومتر ۶ الی ۱۲ جاده مخصوص کرج بمساحت تقریبی ۱۰ الی ۱۵ هزار متر برای‌خرید نیازمندیم تلفن ۸۳۳۵۰۰

مبلیران

بزرگترین نمایشگاه مبلیران

در بلوار پهلوی میرداماد کمی بالاتر از میدان محسنی

افتتاح شد تلفن ۲۲۶۴۶۶

معرفی کلیه طرحهای جدید در خیابان فرح

کمی بالاتر از تخت طاوس تلفن ۸۴۳۱۸۲

شرکت کارخانه های صنعتی آزمایش

(سهامی عام)

استخدام میکند

تعدادی دیپلمه حسابداری ـ بازرگانی ورباضی را با حقوق مکفی و امکانات رفاهی قابل ملاحظه جهت همکاری دعوت مینماید.

شرائط استخدام: داشتن معافی غیر پزشکی بوده و کسانی که سابقه حسابداری داشته‌باشند ارجحیت خواهند داشت تعدادی از داوطلبین‌واجد شرائط پس از طی مراحل مختلف به شیرازجهت انجام کار اعزام خواهند شد. داوطلبین به اداره کارگزینی کارخانه های صنعتی آزمایش واقع در کیلومتر ۱۲ جاده آبعلی سه‌راه آزمایش قسمت پرسنل مراجعه نمایند.

پذیرش دانشجو و استخدام

آموزش دوره های تخصصی مدیریت، الکترونیک، برنامه نویسی و انگلیسی کامپیوتر بامدرك رسمی. استخدام دانشجویان در طی دوره کارآموزی و پایان آن. بازاریاب لوازم کامپیوتر، فنی، خدمات مهندسی برق آموزش M.C. Co. نواب ۲۳۶ تلفن ۹۳۶۵۴۰

بیکنفر نامه‌رسان باموتورسیکلت باحقوق مکفی فوراً استخدام مینمائیم تلفن ۶۲۹۴۱۱ تماس گرفته شود

استخدام تلفنچی و بایگان

شرکت نمود چند نفر دوشیزه یا بانو با تحصیلات حداقل سیکل وارد به امور بایگانی و تلفن باشرایط خوب استخدام مینماید.

داوطلبین از ساعت ۱۰ صبح تا ۱۳ به خیابان سوم اسفند ساختمان ۴۴ـ سرویس کن‌وود ـ مراجعه نمایند.

آگهی استخدام

شرکت واگن پارس

(وابسته به سازمان گسترش و نو سازی صنایع ایران)

برای خدمت در اراك به همکاری افراد زیر نیازمند است

۱ـ مهندس مکانیك با ۳ سال سابقه کار ۴ نفر

۲ـ تکنیسین مکانیك با ۳ سال سابقه‌کار ۳ نفر

۳ـ تکنیسین راه و ساختمان دیپلم یا فوق دیپلم با ۳ سال سابقه کار ۲ نفر

حائزین شرایط که سایر مدارك استخدامی‌را دارا باشند با تلفن ۸۵۱۵۹۳ تماس‌حاصل‌نمایند.

شرکت ساختمانی پل

به‌پیروی از منویات شاهنشاه آریامهر بدینوسیله به‌اطلاع طالبین خانه‌های کارگری ارزان قیمت‌در جنوب شرقی تهران ۱۲۰ مترزمین و ۷۰ متر بنا با کلیهٔ تجهیزات و شرایط سهل قیمت ۱۲۰۰۰۰ تومان ۲۰٪ نقدا و بقیه به اقساط ۲۴ ماهه (تحویل ۲۴ ماهه) آدرس خیابان میرداماد خیابان نفت‌انتهای کوچهٔ‌دوم‌جنب بزرك‌راه‌شاهنشاهی دفتر ساختمانی پل طبقه دوم.

تلفن ۲۲۲۸۶۶

آگهی استخدام

شرکت سهامی سرمایه‌گذاری بانکهای ایران

افراد مشروحه زیررا با حقوق و مزایای مکفی استخدام می‌نماید.

۱ـ مدیر امور اداری و پرسونلی

۲ـ مسئول‌روابط‌عمومی

۳ـ متصدی خدمات

۴ـ مامور فنی جهت اداره تاسیسات‌ساختمان با دوسال سابقه کار

۵ـ آشپز با ۵ سال سابقه کار

داوطلبین می‌توانند همه‌روزه (بجز پنجشنبه‌و جمعه) به کارگزینی شرکت خیابان کریمخان‌زند مقابل خیابان شاه‌عباس شماره ۱۶ مراجعه و یا با دادن مشخصات خود با شرکت مکاتبه‌نمایند.

آجر نمای سفید

۳ـ۴ـ و ۵ر۵ سانتی

شرکت آجر آریاشید

با کیفیت عالی احتیاج به تیشه‌داری ندارد.

تحویل ۵ر۵ سانتی و ۳ سانتی فوری و برای ۴ سانتی سفارش قبول‌می شود.

۳۱۳۶۹۷و۳۰۲۶۴۰

شرکت پخش کیسه

(سهامی خاص)

آماده‌تحویل
کیسه‌گونی و چتائی پلاستیک
بهرابعادو مقدار میباشد

تلفنهای ۸۹۳۹۱۴ و ۸۹۴۴۲۲ و ۸۹۶۶۰۳

آدرس تهران: خیابان کریم‌خان‌زند حافظ شمالی خیابان پزشک پلاک ۱۴ طبقه سوم

آگهی استخدام
کارخانجات
اتومبیل سازی رنو
افرادمشروحه‌زیر راباحقوق و مزایای فوق العاده استخدام مینماید

۱ـ مکانیك ماشین آلات صنعتی.

۲ـ مکانیك دستگاه های نقطه جوش.

۳ـ مکانیك ماشین‌های خودرو

۴ـ قالب‌بند

۵ـ جوشکار کاربید

۶ـ صافکار

۷ـ برقکار اتومبیل

۸ـ مونتاژکار درجه یك و درجه دو

۹ـ کارگر پرس کار

۱۰ـ کارگر آهنکر درجه‌یك و درجه دو

۱۱ـ کارگر رنگساز اتومبیل باسابقه کار

۱۲ ـ کانال ساز

۱۳ـ کارگر آتش نشانی باسابقه کار

۱۴ـ کارگر پیستوله کار

۱۵ـ کارگر نقطه‌جوشکار

۱۶ـ چرخکار تودوزی اتومبیل.

۱۷ـ راننده پایه دو

۱۸ـ نظافتچی

۱۹ـ کارگر باطری‌ساز

۲۰ـ کارگر ساده

شرایط استخدام

دارابودن برك خاتمه‌خدمت یامعافیت دائم غیرپزشکی تحصیلات برای کارگران حداقل خواندن ونوشتن راجدین شرایط میتوانند همه‌روزه‌ازساعت ۸ صبح الی ۱۵ به کارگزینی کارخانجات اتومبیل سازی رنو واقع درجاده‌مخصوص کرج کیلو متر ۱۳ مراجعه فرمایند.

نیازمندی های اطلاعات تلفنی آگهی قبول میکند
تلفنهای ۳۱۱۲۲۴-۳۱۱۲۲۵ ۳۱۱۲۲۹-۳۱۱۲۳۰

جدول هزار جایزه‌ای اطلاعات

راهنمای حل جدول ابتکاری اطلاعات: ۸۵

طرح و تنظم از: نعمت

«الف»

برای حل این جدول «۱۱» شرح درنظر گرفته شده و درمقابل هرشرح ۴ پاسخ قرارگرفته که فقط یکی از پاسخها صحیح است.

شما پس از مطالعه هرکدام از شرح ها، باید جواب صحیح آن را پیدا کنید و حرفی را که درمقابل جواب صحیح داخل پرانتز چاپ شده است، داخل خانه‌ئی از ستون «الف» که شماره‌اش مساوی با شماره توضیح باشد قراردهید.

به این معنی که اگر مثلا درتوضیح شماره ۳ جواب صحیح، کلمه «۱۰۰ کیلومترشرق قم» باشد باید حرف «ب» را که درمقابل این کلمه داخل پرانتز چاپ شده، درخانه شماره ۳ ستون «الف»جدول بنویسید.

پس از آنکه ستون «الف» جدول را پر کردید حروفی را که درآن نوشته‌اید بطوروارونه درستون «ب» قراردهید تا جواب صحیح جدول بدست آید.

	«الف»	«ب»
۱		
۲		
۳		
۴		
۵		
۶		
۷		
۸		
۹		
۱۰		
۱۱		

۱ ـ شهردزفول درکنار کدام رودخانه واقع شده است؟
* سفید رود (د) ـ تلخه رود (گ) ـ آبدیز (س) ـ صافی رود (م).

۲ ـ کتاب «الکافی» از کیست؟
* کلینی (الف) ـ موفق هروی (ی) ـ ابومعشر (ذ) ـ حمزه اصفهانی (ر)

۳ ـ طول دریاچه پریشان چند کیلومتر است و درکجای ایران قراردارد؟
* ۸ کیلومتر شرق کازرون (ل) ـ ۱۰۰ کیلومتر شرق قم (ب) ـ ۵۰۰ کیلومتر شمال ایران (خ) ۵۰ کیلومتر جنوب شرقی شیراز (گ).

۴ ـ کدامیک از وزرای زیرجزء هیئت دولت محسوب نمی شود؟
* وزیر علوم و آموزش عالی (ی) ـ وزیر دربار (پ) ـ وزیر فرهنگ و هنر (ن) ـ وزیر تعاون و امور روستاها (و)

۵ ـ آرام خاچاطوریان اهل کدام کشور است؟
ایران (ت) فرانسه (ف) ـ آلمان (ن) ـ روسیه (الف)

۶ ـ کدام یک از آثار زیر از سراتورادینگتن انگلیسی است؟
* طبیعت یک عالم فیزیکی (ل) ـ خشم و هیاهو (م) ـ دوردنیا درهشتاد روز (د) ـ آفریقای جوان (ن).

۷ ـ فلوران واخد پول کدامیک از کشورهای زیر میباشد؟
* بلژیک (ب) ـ ژاپن (الف) ـ هلند (ن) ـ ایتالیا (ح).

۸ ـ جمال‌الدین اصفهانی درچه قرنی میزیسته؟
* قرن سوم (ه) ـ قرن چهارم (ف) ـ قرن هفتم (ت) ـ قرن پنجم (و).

۹ ـ نیشابور درقدیم پایتخت کدام سلسله بوده است؟
* طاهریان (م) ـ ساسانی (ر) ـ صفاری (ص) ـ علویان (ظ).

۱۰ زابلستان، زرنگ و نیمروز نام کدامیک از مناطق زیربوده است؟
* سیستان (ژ) ـ بلوچستان (ی) ـ خراسان (س) ـ دامغان (ش).

۱۱ ـ حسین بهزاد معاصر کدام پادشاه بود؟
* فتحعلیشاه (ف) ـ ناصرالدین شاه (ق) ـ رضا شاه و شاهنشاه آریامهر (س) ـ کریمخان زند (گ).

«ب»

اگر درست عمل کرده باشید و حروف ستون «الف» را، بطور وارونه و با دقت درستون «ب» قراردهید، دراین ستون از بالا به پائین نام ریاضی دان عالیقدر و متفکر و نویسنده نامدار فرانسوی بدست میاید. وی بدعت گذار مطالعات علمی برای شناسائی اختران آسمانی، اولین کاشف راههای فضا، پایه گذار مکانیک فلکی، دهقان زاده‌ای تهی‌دست که هیچکس تصور نمی کرد بتواند حتی خواندن و نوشتن نیز فرا گیرد. درسحرگاه روز بیست و سوم ماه مارس ۱۷۴۹ میلادی درکلبه‌ای روستائی دراطراف «بون» بدنیا آمد. هفتاد و شش سال زیست و درپنجم مارس ۱۸۲۷ درویلای ییلاقی «کنت برتولد» که درحومه پاریس قرارداشت، دراوج افتخار و نهایت شهرت و محبوبیت بدرود حیات گفت. وی درکتاب برجسته خود «مکانیک آسمانی» معضلات عظیمی را درجهان علوم حل کرده و شیوه های تازه و اعجاب انگیزی درعلوم ارائه کرده که توضیح درباره مطالب این کتاب خارج از حد این مختصر مقال است و بعد از انتشار کتاب «تئوری تحلیلی احتمالات» دردانش ریاضی راههای تازه‌ای را نشان داد تا آنجا که مسئولین آکادمی فرانسه مجبور شدند که دهقانزاده ای گمنام را بعضویت آکادمی علوم بپذیرند. وی بعدها بعضویت مجلس سنا انتخاب گردید و تاریخ بعنوان یک سیاستمدار تلویحا او را یک رجل میانه رو و محتاط با افکارارتجاعی معرفی میکند شاید هم که بمقتضای شرایط محیط وی از نظام عصر خود پیروی کرده باشد.

جواب جدول ابتکاری شماره (۸۱):

«احمد غزالی طوسی» عارف وارسته و شاعر روشندل قرن پنجم ایران

مدت ارسال جواب برای شرکت در مسابقه جدول هزار جایزه‌ای اطلاعات هفت روز بعد از درج هر جدول تعیین گردیده است و بعد از مدت مقرر مبادرت به چاپ جواب صحیح می‌نمائیم و این صرفا بدان جهت است که خوانندگانی که موفق به حل جدول نشده‌اند ضمن آگاهی از سئوال طرح شده باصلاح اشتباهات خود از این رهگذر به دامنه دانستنی‌های خود گسترش بخشند.

خوانندگان ارجمند شرکت کننده در این مسابقه میتوانند بعد از حل جدول بوسیله ارسال نامه به آدرس تهران ـ خیابان خیام روزنامه اطلاعات قسمت جدول ابتکاری در این مسابقه شرکت نمایند.

لازم بیاد آوری است که برای شرکت در قرعه کشی باید نکات زیر را رعایت فرمایند.

۱ ـ حل هر یک از جداول را در پاکت جداگانه‌ای ارسال فرمائید.

۲ ـ به پاکت‌هائی که نام و نشان فرستنده و شهرستان و شماره جدول روی آنها قید نشده باشد ترتیب اثر داده نخواهد شد.

۳ ـ مهلت وصول جوابها برای خوانندگان تهران حداکثر ۵ روز و شهرستانها ۷ روز پس از انتشار هر جدول تعیین گردیده.

برای توضیح بیشتر در مورد جداول خوانندگان گرامی میتوانند با تلفن ۲۲۸۳۶۳ با ما در تماس باشند.

اسامی گروهی دیگر از شرکت کنندگان درمسابقه هزار جایزه‌ای اطلاعات

خانمها و آقایان:

فهیمه غایبی ـ اسماعیل اسماعیلی ـ محسن امامی جاوید ـ علی اشرفی ـ ابراهیم اکبرزاده ـ ابوالقاسم حدادی ـ محمد رضا درویشی ـ جلال شفیعی ـ طاهره کریمی بهشر ـ محمد جواد تقوی بجنوردی ـ جهانشاه گومه‌ای ـ موسی مستعدی ـ علی اکبر معلمی ـ مرتضی نوری ـ مصطفی معصوم ـ محمد رضا مبصری ـ پرویز اوحدی ـ اکبر مهرابی ـ نسرین محدث سبزواری ـ مسعود شهباز ـ خسرو علوی زاده ـ مراد علمی ـ علی اصغرهافی ـ رضا قنوی ـ رسول فعال خدایی ـ بابا جان ظریف ـ کاظم یحیی زاده ـ مهدی یاری بخت ـ فرهاد همافر ـ اسلام هلاکو ـ کمال ورشا ـ نبی‌اله مهران ـ سلام الله محمود نژاد ـ کیانوش موسوی ـ علی مدرس صادقی ـ سیمین امینی ـ ابراهیم افسرطه ـ روح‌الله احمدی پور ـ محمد رضا اباذری ـ مینا بهاج ـ محمد جوادی نژاد ـ فرج‌اله جعفری ـ افسر حضرتی ـ رضا حسینمردی ـ زهرا خادم ـ احمد خصاف ـ امیر هوشنگ خادم آدم ـ کامبیز رسولی ـ یداله روحی ـ محمد رضا رزاز ـ حسن رابدین ـ نادر سید رضوی ـ مسعود سرمدی ـ مظفر شهیدی ـ محمود احمد شفیعی ـ حمید رضا علوی طبائی ـ شهریار عباسی ـ رحمت‌الله عابد ـ فریده علیزاده ـ حسین عربانیان ـ علیرضا غضنفری ـ راضیه فامیلی ـ مهران قاسمی ـ ایوب قویدل ـ رحیم گودرزی ـ امیر کمالی ـ سیمیندخت کریمزادگان نیاء ـ عباسقلی ضیائی فر ـ مریم صادقیه ـ حسن باقری ـ مهدی عربانی مستقیم ـ علیرضا معظمی گودرز ـ مصطفی اصفهانی ـ شهاب شفیعی ـ خشایار یغمائی ـ رعنا وفائی ـ حسین یوسف شاهی ـ اشرف معبودیان ـ مهشید محدود ـ شهین مختاری فرد ـ غلامرضا مبشری ـ مهر صالح مازوجی ـ معصومه اذر خش ـ نجفعلی اکبری ـ حمید رضا اباذری ـ سیامک اولی پور ـ مرتضی بهرام نژاد ـ شهین بهروان ـ شبنم پزشکی ـ عبداله توکلی ـ محمد صادق جان نثار ـ بهروز چایچی سیاهکلی ـ مهناز درویشی ـ رضا دوعلی ـ بهناز در دشتی ـ طاهره رئیس دانائی ـ مهردخت رهبر ـ هوشنگ رستمی ـ غلامرضا شهروی ـ حسن شبانی انارکی ـ سید مهدی طباطبائیان ـ محمد طاهریان ـ جهانگیر طوقیان ـ همت‌اله علائی شهمیرزادی ـ رجبعلی اکبری ـ طاهره کریمی ـ رجبعلی حسینی ـ کریم قیولی ـ حسین فرهمند قربان ـ جمشید صائب ـ سید جواد سادات ـ کمال ساعی اصفهانی ـ محمد تقی ساکن نویدی ـ رجبعلی کریمی ـ رضا سلمانی ـ هنگامه سرمدی ـ عبدالمجید سلیمی ـ فرهاد اکبری ـ علیرضا حسینی ـ علی بابائی ـ عباس بذز افشان ـ ایوب بنی آدم ـ امیر بابا ـ مهدی بوستانی ـ اکرم‌السادات رضوی ـ فرشته رنگچی ـ عبدالحمید حیدری ارجلو ـ افسر حضرتی ـ پروانه چلبی ـ جمشید صائب ـ رجب محمد طریک ـ سید مهدی جلیلی.

توضیح ضروری

برای شرکت درمسابقه باید عین بریده روزنامه را برای ما بفرستید کسانی که پاسخ ها را روی کاغذ جداگانه‌ای بنویسند یا فتوکپی روزنامه را بفرستند درمسابقه شرکت داده نخواهد شد پشت پاکت حتما قید کنید مربوط به جدول هزار جایزه‌ای.

اسرار طول عمر، شادابی و تندرستی
اثر جدید: دکتر کیلوردهاوزر ترجمه مهدی نراقی

در رژیمهای لاغری، سیب زمینی ممکن است کاملا مفید واقع شود

استفاده از پورهٔ سیب‌زمینی که قبلا پوست آنرا کنده و بعد پخته وپوره کنید، یك فاجعه است!

«۱۳۵»

... اگر سیب زمینی های خوب سالم را پوست بکنیدوقطعه قطعه کنید و در آب بپزید و آب آنرا دور بریزید و بعد آنرا له کنید و بصورت پوره درآورید من این عمل رافاجعه میدانم، زیرا تمام‌عناصرحیاتی وغذائی سیب زمینی از آن خارج شده است.

برای اینکه پوره‌سیب‌زمینی مغذی باشد سیب زمینی را بدون اینکه پوست بکنید در مقدار کمی آب بی‌نمك در قابلمه‌ای که در آن بسته می شود آنقدر بپزید که آب‌آن تمام شود.

بعد سیب زمینی های پخته را پوست بکنید و یك قاشق سوپخوری گردشیر بی‌چربی کمی نمك نباتی، جعفری ریز ریز شده روی آن بریزید و آنرا له کنیدو بصورت پوره درآورید وشیر تازه چربی دار را به آن اضافه کنید تاپوره شل شود آری، حتی اگر از رژیم لاغری پیروی میکنیدمی توانید گاه به‌گاه نیم فنجان از این پوره سیب را بخورید و هراسی نداشته باشید که‌چاق میشوید.

سیب زمینی تئوری

اگر طبق این دستور سیب زمینی را بپزید و بخورید یك گرم هم بروزن‌فعلی شماضافه نمیکند.

سیب زمینی های متوسط را انتخاب کنید و آنرا در زیر شیر آب برس بزنید تا پاك شود اگر جوانه‌هائی داردآنها را بگیرید و در آب بیندازید بعد آنرا از آب درآورید و خشك کنید و روغن مایع‌نباتی به‌آن بمالید و روی میله های فر بگذارید تا با حرارت ۲۱۸ درجه ۴۵ دقیقه‌تا یکساعت‌بپزد تا وقتی بپزد که اگر به‌آن دست زدیدنرم‌شده باشد(توجه کنید که انگشتان خودرا باید در پارچه حفظ کنید و به‌سیب زمینی فروکنید و به‌بینیدپخته است یانه!)

وقتی سیب‌زمینی‌هاخوب‌پخت آنرا از کوره خارج کنید و هرکدام را از طول دو قسمت کنید تا بخار آب از آن‌خارج شود و برای هریك از سیب زمینی هامخلوط زیر را آماده کنید: یك قاشق سوپخوری ماست، یك گردنمك نباتی، یك قاشق‌قهوه‌خوری پیازچه‌ریز شده. توقتی سیب زمینی ها داغ است وسط آنرا خالی کنید وازطرفی بریزیدومخلوط ماست را هم باآن بهم‌بزنیدو بعد هریك از سیب زمینی ها را از این مخلوط جدیدپر کنید وآنرا دوباره در کوره بگذارید چند دقیقه داغ شود و مصرف کنید.

خوراك سیب‌زمینی بسبك گرتاگاربو (۱)

سیب زمینی های بزرك را برس بزنید و با آب بشوئیدو توجه کنید که آنها راپوست نکنید. آنها از وسط دوقارچ کنید و میان هر کدام از این دو قارچ را خالی کنید تا یك سانتیمتر آن تا پوست باقی بماند بعد پوست آنرا روغن نباتی بمالید و آنرا درکوره خیلی داغی بگذارید تا تنوری کباب شود و بموقع خوردن‌زیر دندان صدا کند.

گرتاگاربواولین کسی بود که مرا به این خوراك سیب زمینی پذیرائی کرد و بهمین علت است که من دستور تهیه آنرا بنام او معروف کردم اگر شما هم سیب زمینی تنوری راکه زیر دندان‌صدا کندودوست دارید این برای‌شماغذای‌خوبی خواهد بود.

سیب‌زمینی شاهانه

دوقاشق سوپخوری روغن مایع نباتی را در قابلمه‌ای که ته آن کلفت است بریزید وروی اجاق بگذارید دو فنجان‌تکه های چهارگوش سیب زمینی‌را که‌پوست نکنده قبلا باآب پخته‌اید و یك چهارم فنجان‌پیاز ریزریز شده را در آن‌بریزید منه قاشق سوپخوری شیر به آن اضافه کنید و بگذارید آنقدر بپزد که ته بگیردوبرنك طلائی قهوه‌ای درآید باکفگیر تکه‌ای بکنیدودربشقاب‌بگذارید و روی آنرا با جعفری آرایش دهید. ملکه الکساندرای یوگوسلاوی علاقه زیادی باین طرز تهیه کردن سیب زمینی داشت ودر مدتی که شاه و ملکه یوگوسلاوی در اتازونی اقامت داشتند ما هر روز آنرا میخوردیم و من این خوراك‌را با احترام فراوان‌بنام‌آنان‌موسوم کردم.

چیپس خانگی

چیپس خنکی را با خاطر جمع و خیال راحت میتوانید بخورید.

برای تهیه آن، سیب زمینی ها را آنقدر برس بزنید که براق شود بعد بدون اینکه آنها را پوست بکنیدبه‌برشهای گرد نازك‌ببریدوآنرا درپشقابی که بکوره میرود بچینید ونمك نباتی و کمی هم روغن نباتی روی آن بپاشید و با آتش ملایمی بگذارید چهل دقیقه بپزد یا اینکه آنقدر بپزد که به رنك طلائی درآید.

کوره را خاموش کنید و بگذارید ظرف چیپس هم‌چنان مدت پانزده دقیقه‌در کوره‌گرم بماند تاموقع خوردن زیر دندان صدا کند.

ادامه دارد

(۱) گرتاگاربو اصلاسوئدی است ولی سالهاست در آمریکا اقامت کرده و از شاگردان وفادار مکتب هاوزراست و با اینکه هفتادو دو سال از عمرش گذشته به زنی چهل ساله‌می‌ماند علت آن اینست که‌روشی سالم در زندگی پیش گرفت و از زیاده رویهائی که دیگر پزشگان در هر کاری کردند خود را بدور نگهداشت و خویشتن را حفظ کرد همانطور که میگویند گرتاگاربو سمبل زیبائی و سوپراستارسینمای سالهای گذشته است.

(یادداشت‌مترجم)

اطلاعات
نشریه ایرانیان مقیم خارج از کشور
هفته‌ای سه بار در سراسر دنیا
در دسترس علاقمندان
قرار میگیرد
با تلفن ۳۲۸۲۶۵ اطلاعات هوائی را
برای فرزندان خود آبونه شوید.

شرکت سهامی کفش وین
افراد زیر را با حقوق مکفی و برخورداری از امکانات رفاهی استخدام مینماید.
۱ـ تکنیسین عکسبرداری شابلون
۲ـ تکنیسین شابلون کش‌ورتوش
۳ـ کارگر وارد به امور چاپ پارچه
۴ـ کارگر واردبه‌امور شستشوی پارچه چاپ شده.
۵ـ کارگر فنیش کار پارچه
۶ـ کارگر اطو بخار پارچه
۷ـ کارگر ساده زن و مرد
متقاضیان میتوانند همه روزه به استثنای‌روز های تعطیل به کارگزینی شرکت واقع درکیلومتر ۱۲ جاده مخصوص تهران کرج‌کارخانه کفش‌وین مراجعه نمایند.

دیپلمه
(یاسیکل دوم)
ریاضی ـ بازرگانی سرکت یونیون کاربایدایران به‌دیپلمه‌مرد «یاحدود دیپلم» در رشته های ریاضی و بازرگانی برای کار در استان اصفهان احتیاج دارد:
حداکثر سن سی‌سال، داشتن برك پایان یا معافیت دائم ـ گواهینامه رانندگی ـ آمادگی‌برای مسافرت در سطح استان.
متقاضیان لازم است مشخصات خود راباذکر کلیه سوابق کاری و تجربه ـ علل ترك کار ها ـ آدرس و شماره تلفن ـ محل تولد ـ آخرین‌حقوق، حقوق مورد تقاضا ـ همراه یك قطعه عکس به آدرس طهران خیابان سپهبد زاهدی ـ چهارراه آذرشهر ـ ساختمان شهداد ـ طبقه ششم‌قسمت بازاریابی ارسال نمایند.

کارمند سیکل
شرکت تولیدی کارمند با تحصیلات سیکل
«سیکل دوم ترجیح داده میشود»
جهت:
۱ـ استان همدان ـ خرم‌آباد ـ به شرط‌آمادگی مسافرت درهمان استان
۲ـ استان کرمانشاه ـ سنندج ـ ایلام ـ بشرط آمادگی مسافرت در همان استان
۳ـ استان‌خوزستان ـ به‌شرط آمادگی‌مسافرت در همان استان احتیاج دارد
حداکثر سن سی‌سال داشتن برك پایان‌خدمت یا معافیت دائم ـ گواهینامه رانندگی.
متقاضیان لازم‌است مشخصات خود را با ذکر کلیه سوابق کاری و تجربه ـ علل ترك کارها ـ آخرین حقوق ـ آدرس و شماره تلفن ـ محل‌تولد، حقوق مورد تقاضا ـ همراه بایك قطعه عکس به آدرس طهران ـ خیابان سپهبد زاهدی ـ چهارراه آذرشهر ـ ساختمان شهداد، طبقه‌ششم ـ قسمت بازاریابی ارسال نمایند.

استخدام نگهبان
کارگاه ساختمانی ایرالباو وابسته به سازمان صنایع نظامی واقع‌درمیدان شهیاد تقریبادویست متری ابتدای‌جاده مخصوص‌کرج به‌تعدادی‌نگهبان شب که خدمت سربازی انجام داده و دارای‌سواد خواندن و نوشتن باشند با حقوق ومزایای مکفی نیازمند است.
داوطلبان میتوانند همه روزه غیراز ایام‌تعطیل از ساعت ۷ صبح الی۶ بعدازظهر به قسمت انتظامات و حفاظت درنشانی مزبور مراجعه نمایند تا نسبت به مصاحبه و انتخاب آنان اقدام‌شود.

اجاره آپارتمان اداری
یك‌طبقه کامل بمساحت ۲۵۰ متر مربع با پارکینك اختصاصی و تلفن و تلکس همگانی با سیستم فن‌کوئل نیمه مبله واقع در طبقه ۷ ساختمان مدرن کاوه در خیابان سپهبد زاهدی اجاره داده میشود طالبین با تلفن ۸۳۹۶۶۱ تماس بگیرند.

مغازه
سرقفلی سه‌باب مغازه بمساحت همگی‌حدود ۹۰ متر مربع و۴۰مترزیرزمین بادید بسیار عالی نبش چهارراه ثریاو ایرانشهر با برق و آب و تلفن واگذار میشود طالبین با تلفن ۸۳۹۶۶۱ تماس بگیرند.

برای خرید هرگونه زمین، ویلا و آپارتمان در ناحیه
Huntington Beach, Fountain Vally
مصفاترین نقطه کالیفرنیاباشرکت کلنیال به آدرس زیر بفارسی و یا انگلیسی مکاتبه یا تماس حاصل‌فرمائید.
JIM Khoroozan
Colonial Real State
19461 Brookhurst Street
Huntington Beach
CALIF 92646

ارج استخدام میکند
شرکت ارج تعدادی‌کارگر ساده را با حداقل حقوق ماهیانه ۱۰۱۴۰ ریال و مزایای زیر استخدام مینماید.
۱ـ استفاده‌ازناهار وشام مجانی.
۲ـ استفاده‌ازبیمه‌درمانی ومزایای بازنشستگی.
۳ـ سهیم شدن در سود کارخانه به‌نسبت قابل ملاحظه.
۴ـ استفاده از سرویس و ایاب وذهاب مجانی.
۵ـ استفاده از تخفیف فروش محصولات‌کارخانه
۶ـ استفاده از وام جهت رفع احتیاجات ضروری.
۷ـ امکان خرید از شرکت تعاونی با ارزانترین‌قیمت
۸ـ استفاده از فوق‌العاده شغل ـ فوق‌العاده اضافه کاری و نوبت‌کاری.
۹ـ استفاده از تعطیلات رسمی و مرخصی سالانه.
آدرس: کیلومتر ۵جاده مخصوص کرج ـ
تلفن ۹ـ۹۶۲۰۳۱

استخدام
بازاریاب
شرکت صنعتی کالری یك نفر بازاریاب مطلع در امور فروش لوازم منزل و آشپزخانه برای تهران وشهرستانهارا با شرایط‌زیربهمکاری دعوت‌مینماید:
۱ـ دارای گواهینامه رانندگی
۲ـ دارای برك پایان خدمت یامعاف دائم
متقاضیان میتوانندهمه روزه‌بعدازظهرها از ساعت ۳ الی ۶ به دفتر مرکزی شرکت واقع در خیابان عباس‌آباد نرسیده‌به‌جاده شاهنشاهی جنب‌پمپ‌بنزین شماره۲۵۷ ساختمان‌کالری مراجعه نمایند.

ایران شیندلر مشاورشما در انتخاب آسانسور
اولین و بزرگترین سازندهٔ آسانسور
ایران شیندلر
در ایران تحت نظر و لیسانس شیندلر سویس با کاربردی مطمئن، سرویس کامل و لوازم یدکی فراوان
چهارراه کالج کوچه دبیرستان البرز شماره ۲۶ تلفن: ۶۶۷۵۹۸ ۶۶۰۳۷۵

آگهی استخدام
یک شرکت معتبر داروئی به تعدادی جوان فعال دیپلمه جهت ویزیت داروهای خوددر تهران وشهرستانها بامزایای عالی نیازمنداست از واجدین شرایط خواهشمنداست همه‌روزه به‌جزءایام تعطیل به‌تهران خیابان ویلای شمالی نبش کریم‌خان زندساختمان ۳۰۳ طبقه چهارم ازساعت ۸ صبح تا۷ بعدازظهر مراجعه نمایند
شرایط
۱ـ دارا بودن دیپلم کامل طبیعی
۲ـ داشتن معافیت دائم یا انجام خدمت زیر پرچم
۳ـ دانستن‌زبان‌انگلیسی یافرانسه.
۴ـ داشتن‌اتومبیل‌شخصی
۵ـ دارا بودن سابقه کار با حداقل سه سال
(افراد باسابقه در ویزیت دارو حق تقدم داشته و از مزایای بیشتر استفاده خواهند کرد).

پذیرش داوطلب
برای آموزش سکرتری

قسمت آموزش اتاق بازرگانی و صنایع‌و معادن‌ایران برای‌دوره‌پانزدهم آموزش سکرتری داوطلبانی که دارای شرایط زیر باشند میپذیرد.

۱ـ دارا بودن دیپلم کامل‌متوسطه یا دیپلمهای دیگری که وزارت‌آموزش و پرورش بعنوان دیپلم متوسطه بـه رسمیت شناخته باشد .

۲ـ داشتن اطلاعات کافی در زبان انگلیسی بطوریکه بتوانند از مطالب درسی که منحصرا بزبان انگلیسی تدریس میشود استفاده نمایند .

داوطلبان بادردست‌داشتن فتوکپی دیپلم وفتوکپی شناسنامه‌و چهارقطعه عکس ۴ × ۶ بقسمت آموزش اتاق بازرگانی و صنایع‌ومعادن ایران واقع در خیابان تخت‌جمشید جنب سفارت امریکا شماره ۲۵۴ مراجعه نمایند

اتاق بازرگانی و صنایع معادن ایران

آگهی مناقصه شماره ۳۶ر۲۲۷

ذوب آهن آریامهر یکهزار مترمربع پارکت چوبی کف‌بضخامت ۱۰میلیمتر را از طریق مناقصه عمومی خریداری مینماید . داوطلبین شرکت‌درمناقصه میتوانند برای دریافت برك شرائط به اداره مناقصه های تدارکات ذوب آهن آریامهر واقع در ۴۵ کیلو متری جاده اصفهان ـ شهرکرد مراجعه و پیشنهاد خود را براساس مفاد مندرج در برك‌شرائط وسایر مدارك مناقصه تنظیم و بانضمام رسید پرداخت وجه نقد بصندوق ذوب آهن آریامهر یابه حساب جاری شماره ۷۰۵۵۴۴ بانك ملی ایران شعبه ذوب آهن یاضمانت نامه بانکی بمبلغ ۱۵۰ر۰۰۰ ریال ـ همراه برك‌شرائط با قیدقبولی‌امضاء نموده و در دو پاکت لاك و مهر شده با ذکر شماره آگهی مناقصه‌تاساعت ۹ روز ۱۵ر۹ر۲۵۳۶ بدبیرخانه ذوب آهن‌آریامهر تسلیم‌نمایند.پیشنهادات واصله در ساعت ۱۰ همانروز در اداره مناقصه های تدارکات ذوب‌آهن آریامهر باز و قرائت خواهدشدنصب نیز بعهده فروشنده میباشد و نصب در حداقل زمان ممکنه است که باید توسط پیشنهاد دهنده در پیشنهاد قید شود و محل تحویل و نصب در آریاشهر میباشد . حضور پیشنهاد دهندگان یا نمایندگان آنها درجلسه مناقصه آزاد و سایر شرائط در برك شرائط مندرج میباشد . پیشنهاد دهندگان‌بایدنمونه کالاهای‌پیشنهادی خود رادرجلسه مناقصه تسلیم‌نمایند.

ذوب‌آهن آریامهر
(شرکت سهامی)

آگهی مناقصه

دانشگاه صنعتی آریامهر ۱۰۰قلم لوازم لوله‌کشی و بهداشتی و ۷۵قلم لوازم الکتریکی و ۳۰ قلم یراق‌آلات و لوازم تاسیساتی‌راازطریق مناقصه خریداری مینماید .

فروشندگان میتوانند با مراجعه‌به اداره کارپردازی و گرفتن فهرست لوازم و شرائط مناقصه پیشنهادات خود را در مورد هر یك از اقلام سه دسته نامبرده در بالا بصورت تفکیك بضمیمه پنج درصد قیمت پیشنهادی تضمین بانکی تا ساعت ۱۰ صبح‌روز چهارشنبه‌دوم‌آذرماه بدفتر کارپردازی دانشگاه تسلیم و رسید دریافت‌دارند پیشنهادات در ساعت ۱۱ صبح‌همان روز باز و قرائت خواهد شد .

دانشگاه در رد یاقبول‌هریك از اقلام و یاکلیه آنها مختار میباشد .

آگهی استخدام

کارخانجات صنعتی آزمایش به تعدادی کارگر تراشکار وفلزکار حداقل با پنج سال سابقه نیازمند است واجدین شرایط می توانند بـه کارخانجات آزمایش مرودشت شیراز مراجعه نمایند .

آگهی استخدام

دانشکده علوم زمین دانشگاه ملی ایران برای تدریس تفسیر عکسهای هوائی و فتوگرامتری‌به یکنفرکه‌دارای درجه‌دکتری‌یافوق لیسانس‌دررشته مذکور باشد بطور تمام وقت نیازمند است .

داوطلبان میتوانند همه روزه از ساعت ۸تـا ۱۶½ بعداز ظهر به اداره دبیرخانه دانشکده علوم زمین (واقع در اوین)مراجعه کنند.

دانشگاه ملی ایران

آگهی افزایش سرمایه‌بانك‌کار ـ شرکت‌سهامی‌عام

برای اطلاع سهامداران

در جلسه ۲۸ فروردین ماه ۲۵۳۶ مجمع عمومی فوق‌العاده صاحبان سهام ، که متعاقب مجمع عمومی فوق‌العاده ۲۰ آبانماه ۲۵۳۴ تشکیل گردید تصمیم اتخاذ شدکه سرمایه بانك تاپایان سال ۲۵۳۶ در دو مرحله نوبت اول تاپایان شهریور ماه ۲۵۳۶ و نوبت‌دوم‌تا پایان سال ۲۵۳۶ در تاریخی که هیئت مدیره بانك مقتضی بداند‌از چهار میلیارد و یکصدو بیست میلیون ریال به پنج میلیارد و یکصد و هفتاد میلیون ریال افزایش‌یابد.

نوبت اول افزایش سرمایه بمبلغ دویست و بیست میلیون ریـال در پایان شهریور ماه ۲۵۳۶ تحقق پذیرفت و اینك بموجب اختیاری که به هیئت مدیره بانك تفویض‌شده موعد نوبت دوم افزایش سرمایه با شرائط زیر تاپایان وقت اداری روز بیستم بهمن ماه۲۵۳۶ تعیین میشود.

۱ـ مبلغ افزایش سرمایه هشتصد وسی میلیون ریال است .

۲ـ طبق ماده ۱۰ اساسنامه بانك و با توجه بحق تقدم سهامداران در خرید سهام جدید به ازای هر چهار سهم برای کارکنان بانك و هر پنج سهم که سایر سهامداران مالکند « غیراز ۲۲۰۰۰ سهم موضوع افزایش سرمایه مرحله اول در پایان شهریورماه ۲۵۳۶» گواهی حق خرید یك‌سهم بمبلغ‌اسمی صادر و بایست سفارشی برای سهامداران محترم فرستاده می شودتا در موعد مقرر به شعبه مرکزی بانك کار مراجعه و با امضای ورقه تعهد پذیره نویسی لازم را بعمل آورده و معادل ارزش اسمی سهامی که خریداری می کنندبحساب افزایش سرمایه شماره ۳۴۰۰۰ پرداخت نمایند.

۳ـ کسانی که برای پذیره نویسی‌مراجعه مینمایند باید گواهی حق تقدم ویا افرادی که حق تقدم به آنان واگذار شده سند انتقال و یاکسانی که بوکالت‌ویاولایت‌از طرف‌سهامدار اقدام میکنند مدرك وکالت یاولایت به بانك ارائه دهند.

۴ـ حق تقدم سهامدارانی که تاآخر وقت اداری روز بیستم بهمن ماه ۲۵۳۶ گواهی حق خرید سهم را مورد استفاده قرارندهند ازدرجه اعتبار ساقط وبانك میتواند برای این قبیل سهام راباصدور اعلامیه پذیره نویسی طبق مقررات لایحه قانونی اصلاح قسمتی ازقانون تجارت مصوب ۲۴ اسفند ماه ۲۵۴۷ و مصوبه مجمع عمومی فوق‌العاده مورخ ۲۰آبانماه۲۵۳۴ بفروش برساندو اضافه ارزشی راکه احتمالاًاز فروش سهام مذکور تحصیل میگردد به‌حساب اندوخته بانك منظور نماید.

هیئت مدیره بانك کار

آگهی استخدام

سازمان منطقه‌ای بهداری وبهزیستی استان مرکز جهت خدمت در واحد رسیدگی باسناد پزشکی‌تهران به تعدادی دیپلمه با شرایط زیر:

۱ـ تابعیت ایران
۲ـ دارا بودن گواهی پایان‌خدمت‌زیر پرچم یا معافیت قانونی
۳ـ سن بین ۱۸ تا۲۵ سال
۴ـ نداشتن محکومیت جزائی
۵ـ داشتن صحت مزاج

نیازمند است .

داوطلبانیکه بزبان‌انگلیسی‌آشنائی بیشتری داشته باشند حـق تقدم خواهند داشت .

متقاضیان میتوانند ظرف یك‌هفته از تاریخ انتشار آگهی با دردست داشتن مدارك لازم و دو قطعه عکس به واحد رسیدگی باسناد پزشکـی واقع در خیابان آریامهر روبـروی سازمان آب شماره ۱۶۱ مراجعـه نمایند .

داوطلبانیکه در امتحانات ورودی مصاحبه قبول شوند پس از طی‌دوره آموزشی مشغول بکارخواهند شد و دوره‌آموزشی جزو خـدمات آنان محسوب خواهد گردید.

سازمان منطقه‌ای بهداری‌وبهزیستی استان‌مرکزی

آگهی افزایش سرمایه

سیمان گرگان ومازندران «شرکت سهامی عام»

بموجب تصمیم مورخ ۳۰ر۷ر۳۶ مجمع عمومی‌فوق‌العاده صاحبان‌سهام مقرر گردید سرمایه شرکت از مبلغ ۱ر۲۰۰ر۰۰۰ر۰۰۰ ریال منقسم بـه ۱۲۰ سهم ده هزار ریالی با نام بـه ۱ر۸۰۰ر۰۰۰ر۰۰۰ ریال منقسم بـه ۱۸۰ هزار سهم ده هزار ریالی بانام افزایش یابد و براساس ماده ۱۶۷ قانون تجارت حق تقدم خرید شصت هزار سهم جدیدالانتشار کلابه‌نسبت هر دو سهم موجودیك‌سهم به‌سهام داران شرکت واگذار گردد.

بدینوسیله باستحضار کلیه سهامداران محترم میرساند که گواهی‌حق تقدم خرید سهام با پست سفارشی بنشانی مندرج در فرم های پذیره ـ نویسی اولیه سهام ارسال خواهد شد تا ظرف یکصد و بیست روز از تاریخ‌انتشاراین‌آگهی(۲۵ر۱۲ر۲۵۳۶)وجه سهام مزبور را نقدا به حساب های زیر واریز و بـرك رسید را بلافاصله جهت ثبت در دفاتر شرکت و بمنظور صدور برك اصلی سهام بنشانی دفتر شرکت خیابان ثریا ، شماره ۱۰ ارسال فرمائید .

حساب شماره ۳۹۹۸ بانك اعتبارات صنعتی بنشانی خیابان آتشکده‌جنب سازمان بودجه و برنامه (تهران).

حساب شماره ۵۶۰ بانك شهریار شعبه شهرزاد بنشانی‌خیابان ثریا، شماره ۱۰(تهران)

ضمنا صاحبان سهام اختیار دارند ظرف مدت مذکور استفاده ازحق‌تقدم خود راکتبا بدیگری واگذار نمایند . بدیهی است سهامدارانیکه ظـرف مهلت مقرره اقدام بخرید و پرداخت وجه ننمایند حق تقدم خود را درمورد خرید سهام مزبور از دست خواهند داد .

سیمان گرگان و مازندران «شرکت سهامی عام»

آگهی استخدام

شرکت ملی صنایع پتروشیمی بمنظور تکمیل کادرپرسنلی خوددر تهران و جنوب بتعدادی کارمند واجد شرایط مندرج در جدول‌زیر نیازمند است .

متقاضیان باید دارای تجربیات کافی در زمینه اجرای پروژه های نفتی و پتروشیمی بوده و بـا جزئیات کارهای مهندسی و ساختمانی طرحهای فوق‌الذکر کاملا آشنائی داشته باشند .

داوطلبان واجد شرایط میتوانند بمنظورکسب اطلاعات بیشتر و همچنین ثبت نام ومصاحبه‌همه روزه از ساعت ۵ر۷ الی۱۶ باداره روابط کارکنان وهم‌آهنگی شرکت ملی صنایع پتروشیمی واقع‌در خیابان کریم‌خان زند مقابل شاه‌عباس مراجعه فرمایند.

ردیف	مدرك تحصیلی	سابقه کار
۱	لیسانس مهندسی مکانیك یا شیمی	۱۰ الی ۱۸ سال
۲	لیسانس مهندسی برق یا ابزاردقیق	۱۰ الی ۱۴ سال
۳	لیسانس مهندسی ساختمان	۱۰ سال
۴	لیسانس مکانیك یا ریاضیات	۱۰ سال
۵	لیسانس حقوق	۱۰ سال

آگهی استخدام

انجمن توانبخشی بمنظور تامین پرسنل مورد نیاز مراکز تهران و شهرستانها به تعدادی لیسانسیه روانشناسی احتیاج دارد ، داوطلبان پس از انتخاب و طی سه ماه دوره آموزشی به استخدام رسمی انجمن درخواهند آمد و در سنین‌مدت‌آموزش ازکمك هزینه تحصیلی نیز برخوردار خواهند شد داوطلبانی که دارای‌برك خاتمه یا معافیت از خدمت زیر پرچم میباشند ، می توانند از تاریخ نشر این آگهی لغایت ۱۵ر۹ر۲۵۳۶ جهت تکمیل‌فرم استخدامی وکسب‌اطلاعات بیشتر همه‌روزه بجز ایام تعطیل به مرکز آموزش عالی ورزیدنتی انجمـن واقع در خیابان شاهرضا بین کالج و ویلا خیابان‌سرشار شماره۳۴ مراجعه نمایند، تاریخ امتحان و مصاحبه روز ۱۹ر۹ر۲۵۳۶ می باشد .

ضمنا داوطلبان مقیم شهرستانها می توانند درخواست خود را کتبابه آدرس فوق ارسال‌دارند. م‌الف ۱۹۶۴۴

شهربانی کشور شاهنشاهی استخدام‌میکند

شهربانی کشور شاهنشاهی بمنظور تکمیل گاردانتظامی‌مجموعه های‌هنری‌و موزه‌ها تعدادی‌داوطلب مرد با شرایط و امتیازات زیر به سمت پاسبان‌استخدام مینماید :

الف ـ شرایط .

۱ـ تابعیت دولت شاهنشاهی ایران
۲ـ متدین بودن به یکی از ادیان رسمی(اسلام ـمسیحی ـ زرتشتی ـکلیمی).
۳ـ دارا بودن حداقل گواهی نـامه پایان تحصیلات ابتدائی
۴ـ حداقل سن هفده (۱۷) سال و ششماه‌و حداکثر بیست و چهار (۲۴) سال تمام . برای کسانی که خدمت زیر پرچم را انجام داده‌اند ـ بیست و شش (۲۶) سال تمام.
۵ـ حداقل طول قد یکصد وشصت‌و دو (۱۶۲) سانتیمتر
۶ـ دارا بودن صحت مزاج و تناسب اندام و عدم اعتیاد به الکل و مواد مخدر برابرگواهی بهداری شهربانی‌کشور شاهنشاهی.
۷ـ عدم محکومیت به جنایت و جنحه هائـی که بموجب قوانین جزائی مستلزم محرومیت از خدمات دولتی میگردد .
۸ـ داشتن حسن شهرت فردی‌وخانوادگی .
۹ـ تعهد ده سال خدمت در شهربانی کشور شاهنشاهی .

ب ـ امتیازات .

۱ـ مدت آموزش برای آنعده از داوطلبانی‌که خدمت زیر پرچم را انجام داده‌اند سه ماه و برای داوطلبان خدمت نکرده ششماه میباشد که شبانه روزی بوده و کلیه هزینه های آنان‌ازقبیل‌خوراك پوشاك و مسکن بعهده شهربانی میباشد.

۲ـ بداوطلبان در مدت آموزش ماهیانه مبلغ سه هزار و هفتصد و پنجاه (۳۷۵۰) ریال کمك هزینه‌تحصیلی پرداخت خواهد شد .

۳ـ داوطلبان پس از خاتمه دوره آموزشگاه و موفقیت در آزمایش های مربوطه با درجـه پاسبان سومی استخدام و حقوق ومزایای‌آنان برابر قانون استخدام نیرو های‌مسلح‌شاهنشاهی پرداخت خواهد شد همچنین از مزایائی نظیردو ماه پاداش سالیانه ـ پس انداز تامین آتیه ـ امکان استفاده از خانه‌های سازمانی ـ درمان رایگان و استفاده از فروشگاه های ارتش بـا تخفیف قابل ملاحظه بهره‌مند میگردند.

توضیح

داوطلبان میتوانند به منظور ثبت نام و کسب اطلاعات بیشتر باهمراه داشتن مدارك زیر در ساعات اداری روز های یکشنبه و سه شنبه هر هفته به استثنای ایام تعطیل در تهران میدان سپه ضلع شرقی کاخ شهربانی ـ مرکز آموزش شهربانی کشور شاهنشاهی مراجعه نمایند .

۱ـ عین شناسنامه عکس‌دار
۲ـ عین کارنامه قبولی پایان تحصیلات‌ابتدائی
۳ـ شش قطعه عکس ۴ × ۶ غیر فوری .
۴ـ اصل دفترچه آماده بخدمت (داوطلبانی که سن آنان از ۱۹ سال به بالا باشد).

هواپیمائی ملی ایران «هما»

هواپیمائی ملی ایران «هما»
استخدام مراقب پرواز

هواپیمائی ملی ایران «هما» گروه تازه‌ای از جوانان علاقمند را بـا برخورداری از مزایای‌ویژه‌طی‌دوره آموزشی به‌عنوان‌مراقب‌پرواز برای پرواز های داخل و خارج کشور استخدام مینماید .

مزایای استخدامی :

ـآموزش تخصصی
ـ حقوق و مزایای مکفی
ـ لباس و یونیفورم کامل در طی خدمت
ـتامین وسیله ایاب وذهاب ازمحل سکونت‌تا محل خدمت وبالعکس توسط «هما»
ـ امکانات رفاهی گسترده
ـ مزایای مسافرت با «هما» و سایر خطوط بین‌المللی
ـبیمه عمر و حوادث در حین کار و خارج از محیط کار

شرایط استخدامی :

۱ـ جنسیت مرد
۲ـ تابعیت ایران
۳ـ دارا بودن برك پایان خدمت نظام‌وظیفه
۴ـ دارا بودن‌دیپلم کامل متوسطه
۵ـ حداقل قد ۱۶۷ سانتیمتر ـ وزن متناسب با قـد
۶ـ حداقل سن ۲۰ و حداکثر ۲۷ سال تمام
۷ـ قبول شدن در آزمایشات انتخاب
۸ـ قبول شدن در آزمایشات پزشکی طبـق استاندارد «هما»
۹ـ سپردن تعهد ۵ سال‌خدمت
۱۰ـ شاغل نبودن در سازمانهای دولتی

از داوطلبان واجد شرایط تقاضا میگردد برك درخواست شغل را تکمیل‌وبه‌همراه دوقطعه‌عکس به آدرس تهران ـ هواپیمائی ملی ایران‌صندوق پستی ۲۸۰۰ (پروژه شماره ۳۵)ارسال دارند . به‌مدارکی که پس‌ازتاریخ۱۳ آذرماه ۲۵۳۶دریافت شود ترتیب‌اثر داده نخواهد شد.

برنامه مصاحبه :

کارت شرکت‌درمصاحبه‌در محل اداره‌استخدام«هما» واقع در خیابان تخت‌طاووس نبش‌روزولت بشرح ذیل توزیع میگردد:

از حروف الف تا ش از ساعت ۱۵ الی۱۸ روز شنبه۱۹ آذرماه
ازحروف ص‌تای از ساعت ۱۵ الی۱۸ روزیك شنبه ۲۰ آذرماه .

هواپیمائی ملی ایران
برك درخواست شغل

نام ونام‌خانوادگی — سال‌تولد — دیپلم متوسطه در رشته — وضعیت نظام‌وظیفه
آدرس : شماره پلاك — کوچه — خیابان — شهر
منطقه پستی — شماره تلفن — امضاء :

اطلاعات

ویژه نامه روز ملّی سلطان نشین عُمان

در پرتو رهبریهای اعلیحضرت سلطان قابوس بن سعید
سلطان نشین عمان در راه پیشرفت وسازندگی همه جانبه گام برمیدارد

اعلیحضرت سلطان قابوس بن‌سعید ، طی هفت‌سال عمان را به مراحل والائی از پیشرفت و ترقی رسانده‌اند .

سلطان نشین عمان، تحت رهبریهای سلطان قابوس‌بن سعید، در راه پیشرفت وسازندگی ورسیدن به آینده‌ای بهتر ودرخشان‌تر و تامین زندگی آزاد و سعادتمندانه برای مردم این سرزمین، باگامهای استوار وبلند به پیش میرود ...

عمان، پس ازغلبه برمتمردین وسرکوبی آشوبگران و بعد از آنکه نیروهای مسلح عمان پیروزی چشمگیری در نابودی شورشیان کمونیست که در منطقه جنوبی‌این کشورآشوب و بلوا برپا کرده و مدتی‌به اهالی این منطقه آزار و رنج واهانت روا داشته بودند ، سرانجام توانست امنیت و آسایش و آرامش را برای‌ملت خود تامین وبرقرار نماید.

قوای مسلح و گروههای‌ملی ونیروهای قهرمان دوست که در کنار ملت عمان تلاش‌کردند، باقهرمانی‌ها و فداکاریهـــا توانستند همگام با اراده ملت مقتدر عمان، سرزمین عمان‌را از قوای اهریمنی الحاد و بخدانشناسی پاک نمایند.

پس از اینکه عمان قربانی‌ها داد وفداکاریهای‌بسیار صورت گرفت پیروزی بزرگ تحقق یافت و با این پیروزی بودکه پیشرفت و حرکت بسوی سازندگی آغاز گشت ...

★ **ارتقاء سطح زندگی**

دستگاه رهبری عمان، موضوع بالا بردن سطح زندگی مردم‌این کشور را در مرحله اولویت قرارداد و عملا به وزراء و مسئولان امور دستور اکید داده شد که نهایت تلاش و کوشش وفعالیت را در این‌راه مبذول دارند.

همزمان ، توجه زیادی‌نسبت به طبقه جوان مبذول شد و امکانات کافی برای این طبقه فراهم گردید تا جوانان‌بتوانند نقش خود را در سازندگـــی آینده کشور خود بنحواحسن واکمل انجام دهند و در این راه عملا موفقیت زیادی بدست آمد.

در سال تحصیلی گذشته ، تعداد دانش آموزان دختر و پسر نسبت به سال قبل ازآن ده‌هزار نفر افزایش یافت وبه ۷۵ هزار نفر رسید. همچنین تعداد مدارس بیشتری ساخته شد ودانشکده‌هائی بـــرای تکنولوژی در نزوی، صحار، صلاله و صور گشایش یافت. علاوه براین بیش از ۴۰۰نفر دانشجوی عمانی در خـــارج سرگرم فراگیری دانش وعلوم بویژه در رشته‌های پزشکـــی ومهندسی هستند و این عده پس از بازگشت به کشورخود، در بخش های مختلف مملکتی خدمت خواهند کرد.

نقش اقتصاد سالم در اجرای طرح های توسعه و ترقی عمان

اقدامات و برنامه های سازندگی و عمران ازطریق فداکاری انجام گرفت

و نهضت هه جانبه صورت تحقق یافت

عمان کوشش دارد علاوه‌بر تعلیمات دانشگاهی جوانان را بافرهنگ و تاریخ عمان آشنا سازد تا بتوانند دین و سنت های خود را حفظ نمایند.

دولت عمان همچنین‌جوانان عمانی را آموزش میدهد تـا نقش بزرگی در آموزش نسل های آینده ایفاء کنند.بهمین جهت مطالعاتی در آموزشگاه مطالعات اسلامی «وطیه» انجام گرفته است. بیش از یکصد جوان در این آموزشگاه‌اصول آموزش و پرورش را فـــرا می‌گیرند. واین عده پس از پایان دوره آموزشی خود به مدارس مختلف سلطنت نشین عمان اعزام خواهند شد.

★ **وزارتخانه‌های جدید**

در آوریل۱۹۷۶ وزارت تازه‌ای بنام‌وزارت امورجوانان در عمان تاسیس شد که‌هدفش فراهم کردن فرصت‌ها بـــرای جوانان جهت فعالیت دررشته های مختلف ورزشی میباشد . این وزارتخانه تسهیلات‌ورزشی فراهم خواهد ساخت و بـــه باشگاههای ورزشی کمـــک خواهد نمود و نیز زمینه را برای مسافرت تیمها به خارج از کشور جهت شرکت در مسابقات آماده میسازد.

همچنین در سال گذشته‌نیز وزارت باستانشناسی در عمان تشکیل شد. هدف از تاسیس این وزارتخانه، نگهداری و حفظ گنجینه‌های فرهنگی و ادبی بود که نسل‌های گذشته برای عمان بجا گذاشته و انگیزه فخر ومباهات نسل‌های آینده است.

این وزارتخانه (باستانشناسی) برای تحقق یافتن هدفهای‌متعدد ومشروح زیر تلاش میکند :

زنده کردن گذشته کهن‌عمان در بخش های مختلف.

حفظ و نگهداری مراکـــز تاریخی و آثار متعددباستانی.

وادار کردن جوانان بتوجه نمودن به آثار باستانی وتمدن کهن کشور خود.

★ **اقدامات بهداشتی همـــه جانبه**

دولت عمان در امر خدمات بهداشتی موفقیت‌های چشمگیر و فراوانی کسب کرده کـــه اهم آنها عبارتند از:

تعداد بیمارستانها درسراسر عمان بطور محسوسی‌افزایش یافته است.

تعداد تختخوابهای تمام بیمارستانهای‌عمان افزایش‌یافته است.

وسائل مدرن پزشکـــی و درمان در بخش های مختلف پزشکی بخدمت گرفتـــه شده است .

توجه زیادی به طـــب پیشگیری و آموزش بهداشتی مبذول گردیده است .

بدون تردید ، مهمتریـــن اقدامی که در عمان صورت گرفته گسترش دادن خدمات بهداشتی تا مناطق دوردست و مناطقی که شاهد نبرد بـــا گروههای شورشی و متمرد بوده است میباشد .

در عمان تعداد زیادی خانـــه های ارزانقیمت ساخته شدو طرحهای‌اسکان بطوروسیعی بمرحله اجرا گذاشته شد و برای مساله راهســـازی و خدمات اولویت خاصی قایل گردید .

بیکاری‌در عمان بکلی‌ریشه‌کن گردیده و هر فردی‌در ایـــن سرزمین دارای کار وشغـــل میباشد . دولت‌هم سعی‌دارد به نیازمندان کمکهای لازم را بدهد .

اعلیحضرت سلطان قابوس بن‌سعید همیشه این نکته را در نظر دارد که به وزرای خود و دیگر مسئولان امور بطور مرتب دستور دهد کـــه این مساله را در نظر داشته باشند که کشور درآستـــانـــه افزایش جمعیت است و باید برای روبرو شدن بامشکلات ناشی از افزایش جـــمعیـــت آماده باشند .

★ **نقش نیروهای مسلح عمان**

نیروهای مسلح عمان‌نقش مهمی در تحقق‌یافتن پیروزی ایفاء کردند . بهمان جهـــت نیروهای مسلح از توجـــه مخصوصی برخوردار مـــی باشند ، گواینکه دولت سعی دارد کمک های ویژه‌ای بـــه افراد نیروهای مسلحی که‌در جنگ علیه دشمـــن و علیـــه نیروهای کفروالحاد آسیب دیده‌اند ، بدهد .

★ **بازسازی‌منطق آسیب دیده**

دولت عمان همچنین برای بازسازی مناطقی که در نبرد آسیـــب فـــراوانـــی دیده و متمردین باعث رکود اجرای برنامه های توسعـــه و رشد آنها شده‌اند، اولویت‌خاصی قائل شده است .

ساکنان مناطق جنوبـــی عمان، در جنگهای مقاومـــت در برابر شورشیان آزار و آسیـــب فراوانـــی دیدند و بهمین جهت هم اکنـــون باز سازی مناطق ، رخبـــوت ، ضلکوت و دیگر مناطقی که بدست شورشیان سرکـــوب شده ویران‌گردیده ، بسرعت پیش میرود واینک این مناطق ازامنیت و آرامش کامل و رفاه همه‌جانبه برخوردار می‌باشند.

★ **درک مسئولیـــت در مقابل کشور و ملت**

این موفقیت هـــا در اثر تلاش برای حفظ اقتصـــاد سالم و قابل‌رشد و احساس مسئولیت از طرف هر فـــرد عمانی بدست آمده است .

سلطنت نشین عمان ، از منـــابع طبیعی فـــراوانـــی برخوردارمیباشد که چنانچه بطور کامل مورد بهـــره برداری قرار گیرد ، خیـــرو برکت وقدرت‌عظیم اقتصادی نصیب کشور میسازد .

طرحهای استخراج معادن مختلف در عمان بمرحله‌اجرا گذاشتـــه شده و دولـــت پیشنهاد های فراوانـــی از شرکت های بزرگ خارجـــی جهت سرمایه گزاری بمنظور استخراج معادن دریـــافت داشته است . کمااینکه‌حوزه های نفتی تازه که کماکان در مراحل اولیه میباشد درسال ۱۹۸۰ نقش‌بزرگی درافزایش درآمد ملی ایفاء خواهدکرد. ضمنا معادن مس و زغـــال بیشماری که‌اخیراکشف شده باعث افزایش صادرات عمان ظرف سالهـــای اندک آینده خواهد شد .

در سال جاری قرار است عمان مازاد صید ماهی خود را بخارج‌صادر کند ،کمااینکه صنایع سبک روستائـــی و کارخانجـــات دیگر تجارتی نقش عمده‌ای‌در رشد اقتصاد بازی خواهند کرد .

بدون شک یکی از مهمترین عوامل موفقیت‌طرحهای رشد در عمان اینست که‌هر فـــرد عمانی مسئولیت خـــود رادر قبال کشور و ملت‌اش‌بخوبی احساس می‌کند .

بهمین جهت کودکـــان از همان‌اوان‌خردسالی آموزش می‌بینندکه وظیفه آنان‌خدمت به کشورشان میباشد که همه گونه امکانات دراختیار آنان قرار داده است .

تاریخ ثابت کرده است که بدون فداکاری ووفاداری‌در قبال وطن ، سازندگی انجـــام نخواهد شد . ملت عمان از تاریخ، درسهای‌عبرت‌انگیزی گرفته و در راه ســـازندگـــی کشور خویش تلاش مینماید و در این راه به اعلیحضرت سلطـــان قـــابوس بن سعید وفادار است و در راه‌کشور آماده‌فداکاری و امیدوار به آینده میباشد .

۱۳۵۶ میلیون ریال عمان بودجه‌سرمایه گزاریهای برنامه‌عمرانی جدید درسلطان نشین عمان

میزان سرمایه‌گزاریهائی که قرار است در برنامه عمرانی پنجم بکار گرفته شود بالغ بر ۱۳۵۶ میلیون ریال عمانی‌است که ۹۳۶ میلیون ریال آن مخصوص سرمایه‌گزاریهای دولتی و ۴۲۰ میلیون ریال آن سرمایه گزاری های بخش خصوصی میباشد.

هدف برنامه عمرانی پنجساله فعلی عمان اینست که‌منابع تازه درآمد بوجود آید و در کنار درآمد نفت کشور رایاری دهد ودر آینده جایگزین درآمد نفت شود.

یکی دیگر از هدفهای برنامه عمرانی افزایش سرمایه ـ گزاریها در بخش صنعتی ومعدنی و کشاورزی و ماهیگیری است. کمااینکه هدف آن تقسیم سرمایه‌گزاری در نقاط‌مختلف کشور میباشد. به‌گونه‌ای که‌منافع آن‌عاید همه‌مردم شود واختلاف سطح زندگی میان مناطق مختلف از بین‌برود که البته در این راه به‌مناطقی که‌در حال حاضر پیشرفت‌کمتری دارد، اولویت و حق تقدم داده شده است.

برنامه عمرانی همچنین سعی دارد مراکز مسکونی‌فعلی را بهبود بخشد و آنرا درمقابل مهاجرت دستجمعی مردم حفظ نماید.

همچنین نسبت به منابع آب بعنوان یکی از عناصرلازم برای رشد اقتصادی توجه می‌شود.

برنامه عمرانی به نیروی انسانی محلی وبهره‌وری‌کامل ازآن در اقتصاد ملی نیز تکیه دارد.

دراینجا، مهمترین طرحهائی را که طی برنامه عمرانی پنجساله بمرحله اجرا گذاشته خواهد شد از نظرمی‌گذرانیم.

★ **بخش نفت**

نفت منطقه جنوب عمان، از احاظ حفاری واستخراج زودتر ازسایر مناطق بدست خواهد آمد. زیرا وجودنفت، حوزه‌های امان و ناصر که متعلق به شرکت توسعه نفت عمان است ثابت گردیده است. پیش‌بینی میشود که طی برنامه عمرانی پنجساله مبلغ ۱۴۶ میلیون ریال در این رامسرمایه ـ گزاری شود که دولت ۸۸ میلیون ریال آنرا تقبل خواهدکرد وبهمین نسبت دارای سهام خواهدشد.

همچنین پیش‌بینی میشود که شرکت‌های نفت طی‌برنامه پنجساله عمرانی مبلغ ۸۵ میلیون ریال برای کاوش و استخراج نفت در مناطق دیگر سرمایه‌گزاری مینمایند

در برنامه عمرانی پنجساله ضمنا تاسیس یک پالایشگاه نفت منظور گردیده است و طرحی برای استداد لوله‌ای‌گاز به قطر ۲۰ اینچ جهت انتقال گاز طبیعی از منطقه کوهستان به ساحل در نزدیکی پایتخت بمرحله اجرا گذارده‌خواهدشد

پیش بینی میشود که هزینه اجرای این طرح بالغ‌برهفده میلیون ریال علاوه بر قیمت لوله‌هائی که خریداری شده بشود.

★ **بخش معادن**

استخراج مس از معادن اصیل و عرجه و بیضاء که هزینه اجرای این طرح در حدود ۴۷ میلیون ریال میباشد ضمنا شواهدی در دست است که ثبت می‌کند معادن دیگری از قبیل آهن وطلا وجود دارد.

★ **بخش کشاورزی و آبیاری**

دولت در این بخش ۲۶٫۶ میلیون ریال سرمایه‌گزاری خواهد کرد. و بااجرای این طرح سدهای متعدد و مراکزی برای دامداری و مرغداری ومراکزی برای آموزش برپا خواهد شد.

★ **بخش‌ماهیگیری**

در این بخش مبلغ ۱۴٫۴ میلیون ریال از طرف دولت سرمایه‌گزاری خواهد شد.

★ **بخش صنایع**

بمنظور صنعتی کردن کشور، مبلغ ۱۱۲٫۷ میلیون‌ریال سرمایه‌گزاری خواهد شد که ۳۹٫۷ میلیون ریال آن رادولت و ۷۳ میلیون ریال دیگر را بخش خصوصی تامین خواهدکرد

طرح های مهم صنعتی عبارتند از :

طرح شرکت سیمان پرتلند عمان که قسمت عمده سرمایه این شرکت متعلق به دولت عمان وبقیه متعلق به سرمایه‌گزاران خارجی است. میزان تولید سالانه شرکت سیمان پرتلند عمان ۳۵۰ هزار تن میباشد.

طرح شرکت آردسازی عمان که کارخانه آن احداث‌شده و نخستین کارخانه مدرن آردسازی عمان بشمارمیرود.

طرح احداث منطقه صنعتی.

طرح علوفه حیوانی.

طرح مایع کردن گاز.

طرح آهن وفولاد.

طرح آجر سازی .

★ **بخش بازرگانی و جهانگردی**

بمنظور توسعه بازرگانی و جهانگردی مبلغ ۳۱٫۹میلیون ریال عمانی سرمایه‌گزاری خواهد شد که ۱۱٫۹ میلیون ریال آنرا بخش دولتی و ۲۰ میلیون ریال آنرا بخش خصوصی تامین خواهد کرد.

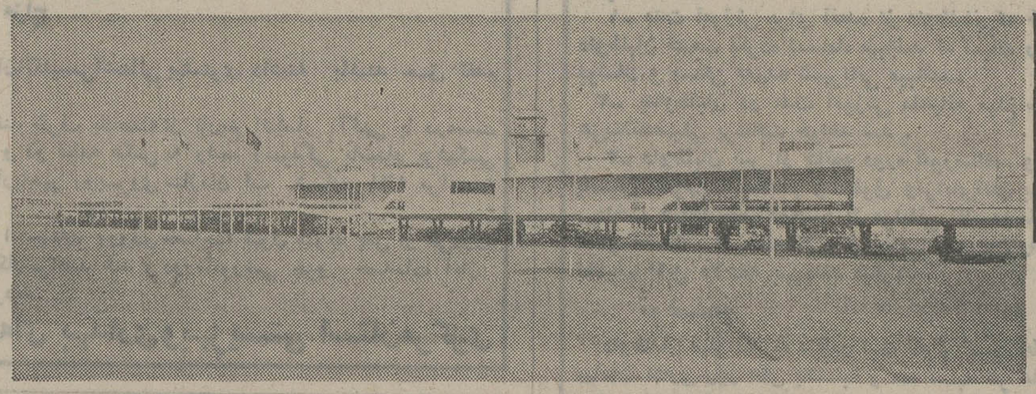

★ فرودگاه بین‌المللی سیب در عمان سمبلی است که بازگشت‌دوباره‌این‌کشور را به جامعه بین‌المللی‌نشان میدهد . این فرودگاه‌مدرن چندی قبل برای اولین‌بار میزبان هواپیمای مافـــوق‌صوتی کنکورد بوده است.

سلطان نشین عمان

نگاهی کوتاه به تاریخ سیاسی عمان

نخستین بار که سرزمین هلالی شکل عمان در منتهی‌الیه جنوب شرقی شبه‌جزیره‌عربستان شهرتی در تاریخ پیدا کرد، هنگامی بود که سومری ها در قرن سوم پیش‌از میلاد باین دیار قدم گذاشتند . سومریان منابع مسی‌راکه‌درمعادن ساحل بطینه قرار داشت استخراج کردند تا از آن برای ساختن ظروف و دیگر وسایل زندگی و همچنین برای ساختن گلدان هایی که بعدا از عمان به خانه های خود در بین‌النهرین می ـ پردند ، استفاده کنند.

بعدها آسوریان نیز به عمان راه یافتند و صمغی را که از اینجا بدست‌میامدبرای‌سوزانده شدن در معابدی که در شمال عراق قرار داشت به آن‌ناحیه میفرستادند.

اسلام در عمان

در نیمه قرن پنجم قبل از میلاد ، داریوش کبیرشاهنشاه ایران ، سرزمین عمان را به مستملکات امپراتوری پهناور خود ضمیمه کرد و عمان بار دیگر زمانی استقلال خود رابه دست آورد که امپراتوری‌ایران در ۳۳۰ قبل از میلاد بدست اسکندر مقدونی متلاشی گردید.

فنیقی ها که بخاطر عظمت ناوگان بازرگانی خود شهرتی داشتند، بنوبه‌خود در شرق‌عمان پیاده شدند . بندرمتجدد«صور» در عمان بوسیله آنها ساخته شدو بعنوان یکی از مراکـــز بازرگانی دریایی آنها مورد استفاده قرار گرفت . بعد ها فنیقی ها از عمان به لبنان مهاجرت کردند و شهر مدرن تیر «صور » را در آنجا نیز بجای بندری که در عمان پشت سر نهاده بودند ، بناکردند.

در اوایل نخستین سده‌میلادی، یکی از سران جوان قبیله الغضد که «مالك بن فهم »نام داشت ، بهمراهی چند هزار تن از اعضای عشیره‌اش بدنبال ویران شدن سد «مارب » از یمن به عمان آمد. اینان در ساحل غربی عمان در نقطه‌ای پیاده شدند که در اشغال پارسیان قرار داشت .

مرزبان پارسی باقزه‌واردین نبرد کرد، لیکن شکست خورد ومالك بن فهم باین ترتیب در این نقطه مستقر گردید و خود را فرمانروای آن منطقه اعـــلام کرد . وی بعد ها شالوده حکمروائی خـــودرا استحکام بخشید و فرمانروای سراسر کشور شناخته شد.

بهنگامی که آئین اسلام کشور های مختلف رایکی پس از دیگری فتح میکرد ،مردمان عمان شریعت تازه را در زمان حیات حضرت محمد «ص » پیامبر اسلام به طیب خاطر پذیرفتند.

حمله پرتغالیان

پس‌از آنکه قاره امریکا در ۱۴۹۲ میلادی کشف شدقدرت های غرب اروپا نگاه خود رابار دیگر به شرق دوختند.

در ۱۵۰۷ ارتش پرتغال و نیروی دریایی‌آن کشورسواحل عمان را مورد حمله قرار دادو ضمن پیشروی در بخش های داخلی این سرزمین مرتکب قتل عام های بیرحمانه‌ای علیه مردم محلی گردید.

سیاست مزاحم پرتغالیان ادامه داشت تاسرانجام در۱۶۲۴ ناوگان قدرتمند عمان درپیرون راندن پیگانگان تجوز پیشه‌به پیروزی رسید .

فرماندهان عمانی سپاه درحال عقب نشینی دشمن را تا اعماق مستملکات او در شرق افریقا دنبال کردند و زنگبار و مجمع الجزایر لامو و جزیره «پمبا» به تصرف نیروهای‌عمان درآمد.

در ۱۶۹۷ مومباسا ، که مرکز اداری مستملکات افریقائی پرتغال بشمار میرفت بدست سپاهیان فاتح عمانی سقوط‌کرد.

در نیمه قرن نوزدهم ابوسعید سلطان که مقر فرمانروایی وی در مسقط قرارداشت ، سیادت خود را براکثر نواحی ساحلی شرق افریقا اعمال میکرد.

قدرت فزاینده بازرگانی و دریایی عمان انگلیسی ها را در مسیری که از آن برای حفظ ارتباطشان با هند استفاده می کردند ، هراسان کرد. در چنان شرایطی بود که ناوگان جنگی بریتانیا به‌بهانه‌جلوگیری از تجارت برده ،برای کشتی های عمان در آبهای آزاد بین‌المللی مزاحمت هایی بوجود آورد و فرانسه که‌در ۱۷۹۸طبق نقشه های ناپلئون اسکندریه رابرای دست یافتن به هند اشغال کرده بود ، این بار تبدیل به شریك و متحددشمن دیرین خود گردید و در تباه کردن بازرگانی مورداء دریاهای عمان با ناوگان انگلستان همکاری نمود.

سلاطین عمان باین ترتیب ناگزیر از دست و پنجه نرم کردن بادو ابر قدرت وقت‌بودند که بریتانیا و فرانسه نام داشتند و از شیوه هایی برای رسیدن به مقصود استفاده می کردند که گاه بصورت اعمال قدرت و گاه بصورت نفاق‌و تفرقه انداختن بین مردم عمان خودنمائی میکرد.

هنرستان صنعتی« مطرح» یکی از بیش از ۳۰۰ واحد آموزشی و پرورشی مدرنی‌است که درطول فرمانروایی هفت ساله سلطان قابوس‌درعمان بوجود آمده‌اند.وجود مدارسی از این قبیل بـــه‌جوانان عمانی اجازه می ـ دهد تا مهارتهای فنی وصنعتی را که برای پیشرفت سریع کشورشان مورد نیاز است فرا بگیرند.

بهرتقدیر باپیشرفتی که در بهره‌برداری از نیروی بخار در کشتیرانی حاصل شدوباشروع کشتیرانی در کانال سوئز که در ۱۸۶۹ افتتاح گردید ، ضربتی سخت بر نقش دریایی عمان وارد آمد . عواقبی که از آن رهگذر بوجود آمد، عبارت ازاین بود که از یکسو اقتصاد عمان دچار رکود گردید و از سوی دیگر کشمکش های‌داخلی میان قبایل و عشایر محلی‌وضع کشور را بشدت نابسامان کرد. این دشواریهای غم انگیزدست بدست هم دادند و عمان را که در گذشته کشوری نیرومند بود به سرزمینی عقب مانده تبدیل کردند که با بیماریهای مرگبار اجتماعی‌و اقتصادی‌دست بگریبان گردید و اگر فرصتی داشت کلنجار رفتن با آشفتگی داخلی و تلاش برای التیام بخشیدن به زخم های عمیق اقتصادی و سیاسی تنها کاری بود که میتوانست انجام دهد.

این وضع آشفته تا دهها سال بعد از شروع قرن بیستم‌نیز ادامه یافت. در ۱۹۳۲سلطان سعید بن تیمور براریکه قدرت جلوس کرد.اما شیوه‌حکومتی وی حاصلی جز وخیم‌ترکردن ببار نیاورد.مردم‌عمان‌نومیدانه انتظار ظهور دست نجاتبخش رامی کشیدند تا تیره روزی‌ـ هایشان را پایان دهد.

همانطور که یکی از ضرب المثل ها میگوید : «پایان‌شب سیه سفید است»، نجات‌عمان بالاخره بدست رهبری انجام گرفت که کسی جز فرزنـــد شخص سلطان سعیدبن تیمور نبود . پدیده جدید ودوران که سلطان قابوس نام‌داشت، شور وطن پرستی ومصالح کشور و ملت را در سطحی برتر از علایق و عواطفی که به عنوان‌یک پسر درحق‌پدرش احساس می‌کرد ، قرار دادو در ۲۳ ژوئیه ۱۹۷۰ با بخطر انداختن جان خود کودتایی بدون خونریزی ـ اماموفق‌ـ برپا کرد که سلطان سعید را برکنار و خودبر تخت‌سلطنت نشست.

★ **عصر جدید**

سلطان قابوس ، میراث سنگینی از نابسامانی را بارث برد. با وجود این در وجود او عمـــان برای اولین بار در طول تاریخ طولانـــی خـــود دارای سلطان‌متجدد وتحصیل کرده‌ای شدکه بقدرت‌رسیدنش تمام افراد ملت را غـــرق در شادمانی کرد و قلبهای آنان رااز احساس امید به رهایی و رستگاری آکنده ساخت.

امروزکه اعلیحضرت‌سلطان قابوس ، همراه با ملتش پریشانی روزگار ملت وکشور هفتمین سالگردپیروزی نهضت اصلاح کننده‌اش را جشن‌می گیرد ، خود را محق میداند مباهات کند که درهرگوشه‌ای از کشورش شاهد پیروزی اصلاحات زیر و زبر کننده است. پیشرفتی که عمان در دوران جدید فرمانروائی وی بدست آورده ، غالبا ازطرف میهمانان و بازدید کنندگان خرجی بعنوان «معجزه‌نهضت ۲۳ ژوئیه» وصف گردیده است.

عمان که تاچند سال پیش عملا به‌ویرانه‌ای بزرگ‌شبیه‌هت داشت ، امروز میتواندبخود ببالد که ۷۵۰۰۰ نفر از کودکان و جوانانش دربیش از ۳۰۰ مدرسه و موسسات آموزشی و فرهنگی مختلف‌به تحصیل علم اشتغال دارند . ۶۰۰۰کیلومتر جاده‌آسفالته‌ای که در چند سال اخیر ایجد شده شهر ها و روستا های کشور را به یکدیگر مربوط کرده است و بسیاری از این شهر ها و روستا هازبرق و آب لوله‌کشی نیزبهره‌دارند.

فرودگاه بین‌المللی «سیب» در عمان اخیرا به میزبان هواپیمای مافوق‌صوت‌کنکورد تبدیل شده و بندر قابوس دارای ظرفیتی است که می‌ـ تواند درهرسال ۱٫۷۵میلیون تن کالای تجارتی را دریافت ویا ارسال کند.

بیماران عمانی ، اکنون‌به بیش از۹۰ بیمارستان،درمانگاه و سایر مراکز درمانی که خدمات پزشکی را به رایگان عرضه می‌کنند دسترسی‌دارند.

در برنامه عمرانی پنجساله عمان که ۵٫۷ میلیارد دلار بودجه را جذب خواهد کرد توسعه ۱۰۰۰۰۰جریب‌اراضی که در حال حاضر در عمان‌زیر کشت قرار دارد پیش بینـــی شده است. بعلاوه اخیرا قراردادی امضاء گردیده کـــه اجرای آن اجازه خواهدداد تا معادن مس کشور مورد بهره برداری قرار گیرد و سرچشمه درآمد جدیدی‌علاوه بر ۱٫۲ میلیارد دلار درآمـــد سالانه نفت نصیب عمان کند.

همچنانکه اعلیحضرت سلطان قابوس می‌گوید : با وجود ترقیات عظیمی که طی ۷ سال گذشته نصیب کشور شده‌عمان هنوزهم راهی بس دشوار و طولانی در پیش دارد. بااین حال مشی خستگی ناپذیر و ملامال از تحرکی که تمدن عمان تحت رهبری اعلیحضرت سلطان قابوس برگزیده ، بهترین ضمانت برای تحقق یافتن آرمانهای ملی مـــردم عمان است.

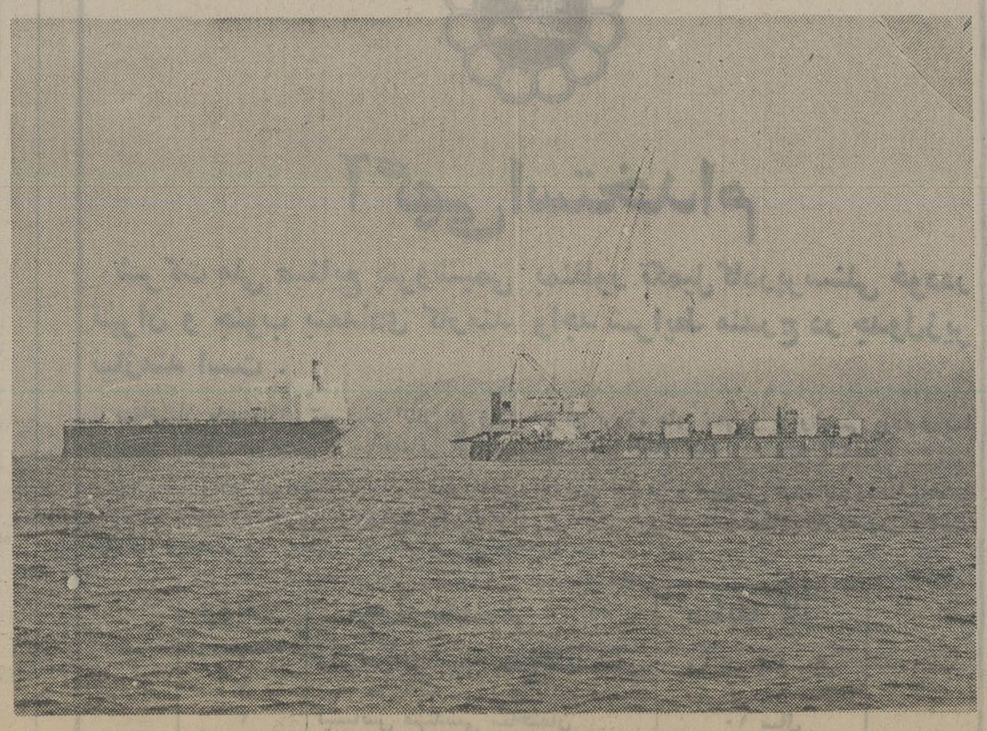

★ میناء الفحل ـ بندرگاهـــی که در نزدیکی مسقط قرارگرفته دارای اسکله‌ای است که از آن برای تحویل نفت صادراتی عمان‌به کشتی‌های نفتکش استفاده‌میشود . درقسمت عقب عکس‌حضوریک نفتکش هیولای ۲۰۰ هـزار تنی را میتوان مشاهده‌کرد.

دیداری از آنسوی پرده به وقایع کتاب در ایران

بقیه از صفحه ۱۲

که درگذشته به هنگام خریدن کتاب خریداران با فروشنده چانه می‌زد و در نهایت چند درصدی تخفیف‌میگرفت، اما امروزه این روش منسوخ شده است، البته بگذریم از هفته کتاب که‌در نمایشگاه نسبت به کتابفروشیها کتاب ارزانتر است و کتابخوان با همه نداری‌اش برای خریدن کتاب وسوسه می‌شود.

دروغ سنتی

به این موضوع هم توجه کنیم که بسیاری از ناشران و کتابفروشان مابه مصداق ضرب‌المثل‌معروف‌که می‌گوید: «حرف مرد یک کلام است» به هیچ قیمتی حاضر نیستند در مورد اینکه یکی دو سال است کتابفروشی یکی‌از حرفه‌های پر درآمد شده است، کلامی بر زبان آورند و به عبارت بهترحاضر نیستند اعتراف کنند که ماشاالله هزار ماشاالله هرکدام از این جماعت‌صاحب دم و دستگاه و اعتبار بانکی شده‌اند. خوب چه می‌شود کرد، در سرزمینی که سعی در حفظ سنت‌هایش دارد، نباید متوقع باشیم که جماعت فرهنگ فروش سنت شکن از کار درآیند.

اما نمایشگاه ووضعیت کتاب

در نمایشگاه اکثریت قریب به اتفاق ناشران شرکت جسته‌اند و کتابهای بسیاری عرضه کرده‌اند، اما نمی‌دانم چرا جای بسیاری از کتابهای باارزش و پر خریدار در نمایشگاه خالی است؟ یعنی وقتی ناشران ادعا می‌کنند که تمامی کتابهای موجودمان را به نمایشگاه آورده‌ایم لابد باید به این ترتیب حرفشان را تفسیر کنیم‌که تمامی کتابهای موجودی انبار تنگ کتمان را آورده‌ایم تا با تخفیف مخصوص هفته کتاب شر آنها را از سر باز کنیم و به پول تبدیلشان نماییم.

چون در این مورد همه ناشران بالاتفاق مقصرند و متفق‌القول پس زبانزد کرد شخص بخصوصی اصلا درست نیست ولی این اتهام هم بی‌مورد نیست، اگر ناشران عزیز و محترم به این موضوع‌معترضندحاضرم نام کتابهای ناقلایی را که حاضر نشده‌اند از مغازه به نمایشگاه‌بیایندذکر کنم.

بعد از این همه روده درازی درباره ناهنجاریهای کتاب تازه می‌رسیم به کم و کیف وضعیت امروزی کتاب. گفتیم که با توجه به شماره ثبت کتابخانه‌ملی این امید را داریم که امسال از لحاظ تولید کتاب سال پربار و پر برکتی را داشته باشیم، اما راجع به دسته‌بندی کتابهایی که کاش خرید همه آنها در قدرت همه مشتاقان کتاب بود، حرفی نزدیم که نوبتش رسیده است.

تا زمان برگزاری هفته کتاب اکثریت را از لحاظ درصد کتاب‌های علوم اجتماعی بطور عموم‌که‌اقتصاد، تاریخ اجتماعی و سیاسی و غیره نیز جزء آن می‌شود در اختیار دارد.

با یک درصد گیری‌تقریبی ۵۰درصد کتابهای تازه را کتابهای علوم اجتماعی تشکیل می‌شود. کتابهای علوم اجتماعی که عموما جز چند موردنادر ترجمه‌اند بیشتر از سری کتابهایی هستند که باید آنها را در رده‌کتابهای ماخذ قرار داد.

پس از علوم اجتماعی نوبت به کتابهای روانشناسی و فلسفه وادبیات کلاسیک ایران و جهان می‌رسد و در واقع حدود سی‌درصد بقیه کتاب ها دربر گیرنده موضوعاتی درزمینه علوم انسانی هستند. تاریخ و جغرافیا، بخصوص تاریخ هنوز هم بالاتر از ادبیات معاصر قرار دارد.

متاسفانه کما فی‌السابق هنوز هم شعر و شاعری در مرحله کاملا پایین قرار دارد و ناشران هیچ اشتیاقی به چاپ شعر نشان نمی‌دهند درحالیکه اشتیاق زیادی برای چاپ قصه دارند.

تکاپو برای بدست آوردن مجموعه قصه از نویسندگان معاصر (چه مرده و چه زنده) یکی از موارد نادررقابت بین ناشران است. از این رقابت بدینگونه می‌توان نتیجه‌گیری کرد که بازار فروش قصه کاملا داغ است، اما متاسفانه نویسندگانی که بتوانند این نیاز را تغذیه کنند وجود ندارد.

وجود نداشتن قصه نویس به این مفهوم نیست که ما از لحاظ دست به قلم و قصه‌نویس در مضیقه هستیم، بلکه شکل کار بگونه‌ای است که شاید چند برابر عده کنونی‌قصه‌نویس‌هایمان هم نتوانند نیاز بازار قصه را تامین کنند.

قبول کنید وقتی می‌بینم که رمان قطور، «پرکلاه‌نوشته‌جناب‌گلابدره‌ای با همه بی‌ارزشی‌اش تجدید چاپ می شود ـ آنهم در زمانی کمتر از یکسال نه تنها متعجب، بلکه بهت‌زده می‌شوم. برای درک صحت ادعای من کاش صاحب‌نظری وقتش را صرف میکرد و این رمان را می‌خواند و نظرش را می‌نوشت، اما چه می‌توان کرد که هیچ‌کس برای «پرکاه»آنقدر ارزش‌قائل نشد که به بررسی‌اش بطور اساسی بنشیند.

چرا قصه‌نویس کم‌داریم

با اعتقاد به این موضوع که قصه نویس کم نداریم، اما کتاب‌قصه‌نداریم بحثمان را در این بخش آغازمی‌کنیم: راستی مگر وجود غلامحسین‌ساعدی، احمد محمود،صادق چوبک ،هوشنگ گلشیری، ابراهیم گلستان، سیمین دانشور، نادر ابراهیمی، علی محمد افغانی، به‌آذین، جواد مجابی، صادقی و .... برای ادبیات ما کم هستند؟ اگر هرکدام از این‌ها سالی فقط یک مجموعه قصه چاپ کنند در سال بیش از سی‌مجموعه قصه‌خواهیم داشت که تکافوی‌اشتیاق قصه خوانها را می‌کند، اما با کمال تاسف باید گفت‌که‌حاصل‌کارگروه‌قصه نویسهایمان در سال به پنج مجموعه قصه و رمان نمی‌رسد، راستی چرا؟

با توجه به ارتباطی که ناگزیر با گروه دست به قلم دارم‌از دلایل‌کم‌کاری گروه قصه نویسها کاملا با خبرم. اگر با تکتک آنها هم مصاحبه به عمل آید، شاید حاصل حرفشان همین‌باشد که در اینجا عنوان می‌شود ـ اگرچه جماعت قصه نویس‌اصلاتن به مصاحبه و از این‌جور کارها نمی‌دهند.

اولین دلیل کمکاری گروه‌قصه‌نویس های ما وجود ممیزی کتاب است که مو را از ماست می‌کشد و باعث‌ترس قصه نویسها می‌شود ـ ترس به این مفهوم که فلان قصه نویس ترجیح می دهد اصلاقصه ننویسدتا اینکه‌قصه‌اش سر و دست شکسته به بازار عرضه شود و اعتبار او را بخطر اندازد. چون ممیزی کتاب لاجرم چنین آسیبی را به قصه نویسی وارد می‌کند. فرضا یک قصه نویس با هزار ادا و اصول و بهانه‌گیری یک مجموعه قصه و یا یک داستان بلند را که حاصل ماهها و سال‌ها زحمت اوست در اختیار ناشر می‌گذارد و اندک حق‌التالیفی می‌گیرد حقی که کمی از هیچ بیشتر است.

ناشر کتاب را به چاپ می‌سپارد و آن را برای دریافت اجازه نشر به کتابخانه ملی تحویل می‌دهد. درآنجا ممیزان کتاب دست بکار می‌شوند و مته به خشخاش می‌گذارند. ناشر هم برای اینکه بتواند سرمایه‌اش را باز-گرداند ناچار است نظر ممیزان کتاب را رعایت کندو با جرح‌وتعدیل‌مجموعه قصه و یا قصه بلند را به بازاربفرستد. دراین میان ممیزی کتاب‌کارش را کرده است و ناشر هم به سرمایه‌اش رسیده اما فقط کلاه سر مولف رفته که در مقابل خوانندگان کتابش به هزارگونه عیب و ایراد متهم می‌شود.

دومین دلیل کمکاری جماعت قصه نویس درگیری آنها است با زندگی. قصه نویس هم چون دیگر مردم باید اجاره خانه بدهد، هزینه خوراک و پوشاک و دوا و درمان خانواده‌اش را تامین کند، اما از چه راهی؟ چون قصه‌نویسی که تخصصو ذوق اوست نمی‌تواند هزار و یک درد بی‌درمان زندگی او را التیام بخشد، پس‌ناچار باید تن بکار بدهد و کمر همت رامحکم ببندد و برای تلاش معاش به تلاش بپردازد. در فلان اداره استخدام‌شود ویا درفلان‌شرکت‌خصوصی‌حسابداری کند و یا حداکثر اینکه معلم شود یا به خدمت سازمان طبیعو نشر بعنوان‌عمله کتابساز درآید.

چنین نویسنده‌ای شب بخانه‌می‌رسد خسته بخاطر کار و دلمرده به خاطر بیهوده دویدن. در چنین شرایط روحی‌و جسمی‌می‌خواهد کاری‌خلاقه انجام دهد قصه‌ای را خلق کند، اما مگر توان او بیشتر از توان دیگر آدمیان است. تازه این را هم نباید فراموش کرد که‌اگر فرصتی دست‌داد، نویسنده ناچار است کتاب بخواند تا از قافله عقب نماند. پس کار نوشتن این گروه از قصه نویسهای ما موکول می‌شود به روزهای‌مرخصی‌که درسال اگر خوش اقبال باشند، جز آنها که معلم می‌شوند، یک ماه است و اگر بد اقبال که پانزده روز است. با این شرایط بطورمتوسط‌فصل‌قصه‌نویسی سالانه ایران خیلی کوتاه وزودگذر است، فصلی که آغاز و پایانش‌بیست تا بیست و پنج روز بیشتر نیست.

نویسندگان حرفه‌ای

اگر واقعا شرایط طوری باشد که نویسنده بتواندازصدقه‌سرنوشته‌هایش نان بخورد میزان تولید قصه (مثل تولید اتومبیل و یخچال و تلویزیون) در سال خیلی بیشتر از این‌میشود. حالا چطور می‌توان به ان درجه‌رسید نمی‌دانم. نویسنده باید بتواند قصه بنویسد، کتاب‌بخواند، حداقل سالی چند ماه گوشه و کنار کشورش رازیر پا بگذارد. با مردم کشورش آشنا شود و با آنها زندگی کند، حوزه گسترده گوناگونی در زندگی بشناسد و آدمهایش را پیدا کند و از تن آنها در خیال قالب‌برداری کند و در نهایت به این قالب‌ها در قصه‌هایش جان بدهد. اگر داغی بازار قصه یک حرارت کاذب نباشد این امر محال‌نمی نماید. فعلا که دست‌وبال ناشر از لحاظ قیمت باز است و خوشبختانه کتاب خوب هم مثل ورقزر روی دست میرود، پس چه دلیلی داردکه نتوانیم قصه نویس‌هایمان‌را که از لحاظ مالی پر توقع نیستند تامین کنیم؟

بجرات ادعا می‌کنم که در صورت تحقق این آرزو خریداران قصه اگر باور کنند که کلاه سرشان نرفته ـ از پرداخت چندتومان اضافه‌تر برای خرید کتاب‌قصه ناراحت نشوند. چون پول اینها در واقع نوعی سرمایه گذاری به‌حساب می‌آید ونه هدر دادن پول. آنها قصه‌نویس را ازاین طریق تامین میکنند و قصه‌نویس هم در خلق آثار با ارزش میکوشد و حاصل‌کار غنی شدن معرکه قصه‌هاست.

از مرحله دور افتادیم و کار بررسی وضع کتاب به درد دل کشید و آرزو هی محال ولی فکر می‌کنم کیفیت ظاهری و عینی کتاب هرچقدر هم که تشریح شود باز هم چیز تازه‌ای برای خواننده نداشته باشد و اگر چیزی برای خواننده کتاب مفیدبه نظر برسد همین اطلاعات درواقع پشت پرده‌ای است.

افزایش کتابفروشی ها

امسال، اگر در چند روز اخیرآمارمان تغییری نکرده باشد، دوازده کتابفروشی به فروشگاه های کتاب تهران اضافه شده است که ازاین تعداد هشت کتابفروشی در خیابان شاهرضا است و چهار کتابفروشی در خیابان‌های دیگر وباتوجه به‌این که‌هر کتابفروشی در کنار کار عرضه کتاب، دست به چاپ وانتشار کتاب هم میزند، باید گفت که به جمع ۷۰ـ۸۰ تایی ناشران کوچك و بزرك تهران دوازده‌تا اضافه شده است، که‌این افزایش در حقیقت خبر از داغی بازار میدهد.

چون‌اگر از میزان سرقفلی مغازه های خیابان شاهرضا اطلاع داشته باشید، دستگیرتان خواهد شد که دایر کردن یك کتابفروشی متوسط الاحوال بیش‌از یك میلیون تومان سرمایه لازم دارد که‌دراین دوره و زمانه بایك میلیون‌تومان سرمایه به راحتی میتوان ماهی ۱۰ـ۱۲ هزارتومان درآمد داشت بی این‌که خطری سرمایه‌را تهدید کند. پس باید پذیرفت که کتاب و کتابفروشی بصورت بورس پر رونقی درآمده است که‌دراین بورس بازار فقط مولف و مترجم و در واقع بانی‌اصلی کار سرش بی کلاه مانده است.

از موضوع رونق که بگذریم‌میرسیم به کمو کیف کتابهای عرضه شده که امسال نیز چون سالهای گذشته باز هم اکثریت در اختیار تجدید چاپی است و در میان کتابهای تجدید چاپی دیدن تیراژ های بیست هزارتایی هم دارد امری عادی میشود.

اگر تاکنون به‌امری فوق تصور در مورد چاپ دهم یك کتب می‌اندیشیدیم، حالا کتابهایی را می بینیم که‌به چاپ بیستو دوم و سوم هم رسیده‌اند.

باتوجه به‌این که کتابی که به چاپ بیستو دوم رسیده حتما در تیراژی وسیع منتشر میشود باید باز هم به رونق بازار کتاب خوش‌آمد گفت:

در میان کتابهای پر تیراژ تجدید چاپی البته جدا از کتابهایی چون قرآن مجید یا نهج‌البلاغه و غیره باز هم‌اکثریت دردست کتابهای مذهبی است، چون‌کتاب پیامبر زین‌العابدین رهنما بارسیدن به چاپ بیستو دوم و باید این که پر حجم است و گران یك رکورد جالب برای عرضه‌کتاب بدست آمده است.

دراین میان از کتابهایی چون دیوان حافظ و یاشاهنامه‌فردوسی‌ویا مثنوی‌مولوی و غیره میگذریم که طبع های متعدد و تصحیح‌های متعدد دارند و هر تصحیح و طبعی تاکنون بارها تجدید چاپ‌شده است.

بهرحال بازار کتاب داغ است و در این میان جای کتابهای کودکان را از لحاظ تیراژ و کیفیت پیدخالی گذاشت، چون دراین بررسی نمی گنجد و مجالی دیگر می‌خواهد دراینجا باجالبترین خبری که از یکی از دست‌اندرکاران کتاب‌کودك شنیده‌ام و آخرین خبر دراین زمینه است بحث رابه پایان می‌بریم.

این کارشناس که‌خودش تعدادی کتاب موفق برای کودکان نوشته و چاپ کرده است ضمن یك آمار گیری دقیق به‌این نتیجه رسیده است که کودکان کتابهای ساده را باتصویر سیاه وسفید بیشتر از کتابهای مصور و رنگی می‌پسندند، چون باکتابهای سیاه‌و سفیدخود رابزرگتر احساس میکنند و کتابهای‌ساده را مانند کتابهایی که برای بزرك‌سالان چاپ میشود، راحت‌ترمی پذیرند که‌تشریح این مبحث را هم به مجال دیگر میگذاریم.

مؤسسه انتشارات امیرکبیر

به‌مناسبت هفته کتاب، باعرضه تمامی کتابهای موجود خوددر

نمایشگاه کتاب

موقعیتی فراهم آورده‌است تا دوستداران وعلاقه‌مندان کتاب، ازهر گروه‌وطبقه‌ای، مطابق باخواست خود، بتوانند کتابهای موردنیازشان راخریداری کنند

* فرهنگ و زبان آموزی
فرهنگ (انگلیسی ـ فارسی)
دکتر عباس آریانپور کاشانی
دکتر منوچهر کاشانی
(درقطع وزیری و جیبی)
*
* فرهنگ (فارسی ـ انگلیسی)
دکتر عباس آریانپور کاشانی
دکتر منوچهر اریانپور کاشانی
*
* فرهنگ فارسی به فارسی
حسن عمید
(درقطع وزیری و جیبی)
* قصه‌های ایرانی
* شلغم میوهٔ بهشته
علی محمد افغانی
* مجموعهٔ آثارمحمدحجازی
* آثار نادر ابراهیمی
۱. افسانهٔ باران
۲. خانه‌ای برای شب
۳. درسرزمین کوچک من
۴. مصابا و رؤیای گاجرات
۵. انسان، جنایت و احتمال
* رسول پرویزی
۱. شلوارهای وصله‌دار
۲. لولی سرمست
* عباس پهلوان
۱. پیشامدها
۲. تشریفات
۳. شب عروسی بابام
۴. مرگ بی وسایل
۵. نادرویش
* علی دشتی
۱. هندو
۲. جادو
* خسرو شاهانی
۱. آدم عوضی
۲. بالا رودیها و پایین رودیها
۳. کمدی افتتاح
۴. وحشت آباد
* صادق هدایت
(مجموعهٔ آثار)
* حسینقلی مستعان
۱. تار شکسته
۲. مثل خدا که مال همه است
۳. آتش به جان شمع فتد
* شعر
* مهدی سهیلی
۱. درخاطر منی
۲. عقاب
۳. کاروانی از شعر
* دیوان اشعار شعرای متقدم ایران

۱. دیوان حافظ
به تصحیح محمدرضا جلالی نائینی
۲. رباعیات خیام
۳. دیوان سروش اصفهانی
۴. شاهنامه فردوسی
(با مقدمهٔ بایسنقری)
* مثنوی معنوی
* کلیات شمس تبریزی
* دیوان کبیر
به تصحیح استاد بدیع الزمان فروزانفر
* کلیات خمسهٔ حکیم نظامی گنجوی
* دیوان نظیری نیشابوری
* مجموعهٔ شاهکارهای ادبیات فارسی
گزیده‌ای از متون کلاسیک ادب فارسی که وسیله اساتید ادب تصحیح و تحشیه نویسی شده است.
* فرهنگ مردم
به اهتمال سیدابوالقاسم انجوی شیرازی
۱. تمثیل و مثل
۲. قصه‌های ایرانی (دوجلد)
۳. بازیهای نمایشی
۴. جشن ها، آداب و معتقدات زمستان
* شعر معاصر
* دیدار درفلق
منوچهر آتشی
* اسیر ـ دیوار ـ عصیان
فروغ فرخزاد
* زوبینی برقلب پاییز
جواد مجابی
* دو منظومه
حمید مصدق
* سایه عمر
رهی معیری
* ماه در مرداب
پرویز ناتل خانلری
* آب در خوابگه مورچگان
حکایات و خانوادهٔ سرباز
شعر من
مانلی و خانهٔ سریویلی
نیما یوشیج
* نمایشنامهٔ ایرانی
* اجازه هست آقای برشت
نادر ابراهیمی
* ارثیهٔ ایرانی
اکبر رادی
* ادبیات کودکان و نوجوانان
* مجموعهٔ قصه های خوب برای بچه‌های خوب
۱. قصه‌های کلیله و دمنه
۲. قصه‌های موزبان نامه
۳. قصه‌های قابوسنامه و سندبادنامه
۴. قصه‌های مثنوی مولوی
۵. قصه‌های قرآن مجید
۶. قصه‌های شیخ عطار
۷. قصه‌های گلستان و ملستان
مهدی آذریزدی
* کودکی که بتها را شکست
* گاو زرد طلائی
ابوالحسن آقاربیع

* باران، آفتاب و قصهٔ کاشی
نادر ابراهیمی
* مجموعهٔ آثار هانس کریستین آندرسن
* مجموعهٔ آثار نویسندگان بزرگ برای کودکان و نوجوانان
* علم و فن برای نوجوانان
* مجموعهٔ آثار غیاث‌الدین جزایری:
۱. اسرار خوراکیها
۲. اعجاز خوراکیها
۳. برنامهٔ غذایی درسفر
۴. زبان خوراکیها (دوجلد)
* مجموعهٔ آثار مهدی نراقی
۱. خوردنیهای شفا بخش
۲. نسخه‌های شفا بخش
۳. چه باید خورد و چگونه باید پخت؟
۴. گذرنامه برای یک زندگی نوین
۵. سبزیها و میوه‌های شفا بخش
۶. گلها و گیاهان شفا بخش
۷. حق با طبیعت است
* تحقیقات علی دشتی
۱. درقلمرو سعدی
۲. دمی با خیام
۳. شاعری دیر آشنا
۴. نقشی از حافظ
۵. پنجاه‌وپنج
۶. نگاهی به صائب
* مجموعهٔ آثار دکتر عبدالحسین زرین کوب
* مجموعهٔ آثار محمدابراهیم باستانی پاریزی
* مجموعهٔ آثار ذبیح‌الله صفا
بخشی دیگر از کتابهای تازه انتشار مؤسسهٔ انتشارات امیرکبیر
* القبا (شماره ۶)
* چاپ جدید فونتامارا
اینیاتسیوسیلونه ـ ترجمهٔ منوچهر اتشی
* سبک شناسی

ملک الشعرای بهار
* آثار اوریانافالاچی
۱. زندگی، جنگ و دیگر هیچ
۲. اگر خورشید بمیرد
۳. به کودکی که هرگز زاده نشد
۴. مصاحبه با تاریخ
۵. پته‌لوپه به جنگ می‌رود
* همهٔ مردم برادرند
مهاتماگاندی
* مرگ وزیرمختار
تینیانوف
* ابلوموف
ایوان گنچارف
* بلوای تبریز
حاجی محمد باقر ویجویه ـ به کوشش علی کاتبی
* عروسی کریچینسکی
الکساندرسوخوو ـ کابیلین
ترجمه ضیاالله فروشانی
* مونتسرا
امانوئل روبلس ـ ترجمه ابراهیم صدقیانی
* زن نانوا
مارسل پانیول
ترجمه محمدقاضی
* لوتر
جان آزبرن ـ ترجمه محمد تهامی نژاد
* تاریخ ملی شدن صنعت نفت
فؤاد روحانی
* صنعت نفت بیست سال پس از ملی شدن
فؤاد روحانی
* گرامر جامع زبان انگلیسی
احمد حسین مدیری
* کارگران دریا
ویکتورهوگو ـ ترجمه اردشیر نیکپور
* تاریخ ادبیات امریکا
ویلیس ویگر ترجمهٔ دکتر حسن جوادی
* تاریخ ادبیات روسیه
دس.میرسکی ترجمهٔ ابراهیم یونسی
* روح القوانین
منتسکیو ـ علی اکبر مهتدی
* بهار و ادب پارسی
(۲جلد)
* پیامبر
زین العابدین رهنما
* برهان قرآن
صدرالدین بلاغی
* ظهور و سقوط رایش سوم
ویلیام شایرر ـ کاوه دهگان
* باید زندگی کرد
احمد سکائی
* پرتغال و دیکتاتوری آن
آنتونیودفیگردو ـ ترجمهٔ سروش حبیبی
* اعلام قرآن
محمد خزائلی
* طبقات آیات
خلیل صبری
* جهان جانوران
ز.و سلوکی ـ ترجمهٔ مصطفی مفیدی
* افریقای جنوبی
روث فرست ـ جوناتان ستیل ـ کریستابل گرنی ـ ترجمهٔ علی کشتگر
* فیلم بعنوان هنر
آدولف آرنهایم ـ ترجمهٔ فریدون معزی مقدم
* زندگی من درهنر
استانیسلاوسکی ـ ترجمهٔ علی کشتگر
* یوگا
ریچارد هیتلمن ـ ترجمهٔ سیف غفاری
* به زمامداران شوروی
سولژنیتسین ـ ترجمهٔ عنایت‌الله رضا
* اسرار کا.گ.ب
الکسی میاگوف ـ ترجمه ا.ت.وقا
* استعمارمیرا
فرانتس فانون ـ ترجمهٔ محمدامین کاردان
* پوست سیاه صورتکهای سفید
فرانتس فانون ـ ترجمهٔ محمدامین کاردان

پاره‌ای از کتابهای مؤسسه انتشارات امیرکبیر در نمایشگاه کتاب

بیانات شاهنشاه آریامهردرپاسخ رئیس جمهوری امریکا

شاهنشاه:

هواداران اندیشه‌های مشترک ومشابه باید بیش از پیش به یکدیگر نزدیک شوند

واشینگتن ـ خبرگزاری پارس : شاهنشاه آریامهر در پاسخ‌سخنان حضرت رئیس جمهوری امریکا ، در ضیافت حضرت جیمی کارتر و بانوکه بافتخار اعلیحضرتین برپا شد بیاناتی بدین شرح ایراد فرمودند :

آقای رئیس جمهوری ، بانو کارتر ـ خانم ها وآقایان : پس‌از سخنان محبت‌آمیزرئیس جمهوری ایالات متحده‌امریکا که نسبت به کشور من ،ملت ما، شهبانو و من ، ایرادشد، سخن‌گفتن آسان نیست.مایلم یکبار دیگر تاکید کنم که مابه کشور شماو ملت شما ،و امروز برئیس جمهوری تازه انتخاب شده‌شما ، مانندودوستان خوب‌و قابل اعتماد ، توجه داریم و همین امر به ما بردباری و شهامت بیشتری‌میدهد که‌هدف های خودرا که‌از سوی ریاست جمهوری به روشنی و فصاحت بیان شد، دنبال کنیم . در تمام دوران نزدیکی و آشنائی من باکشور شماو حتی پیش‌از آن ، ایالات متحده امریکا همواره ، بکشور ما و ملت ما نشان داده است که از یك‌ملت بزرك و بشر دوست چه انتظار هائی میتوان داشت . ملتی‌که باصول وآرزو های‌شرافتمندانه، پای‌بند است .

قدردانی مردم ایران

سخنان اطمینان بخشی که حضرت رئیس جمهوری ،امشب ابراز داشتند با احساس سپاس و قدردانی عمیق مردم کشورمن روبرو میشود ما در جهانی‌بس می‌بریم که هواداران آرمانهاو اندیشه های مشترك و مشابه، باید بیش‌از پیش به یکدیگر نزدیك شوند .میتوانیداطمینان داشته باشید که شما و من ، و هواداران اندیشه های‌مشترك تحت هر شرایطی برای پیوند های خود باایالات‌متحده‌امریکا و ملت نجیب امریکا ارج و ارزش قائلند.

باید خاطر نشان سازم‌اززمانی که مقام‌والای ریاست‌جمهوری ایالات متحده امریکا را بر عهده گرفته‌اید انتظار روزی‌را داشتم که با شما دیدار کنم‌و آشنا شوم ومناسبات شخصی با آن حضرت برقرار سازم‌می توانم با خرسندی و مباهات اظهار دارم :آنچه را کمدیدم اگر بیش از انتظار من نبود باآن کاملا برابری می‌کند.من خاطره نیکوی دیدار و گفتار با آن حضرت و تفاهم‌عمیقی را که شما به سبب بینش خردانديشانه بجهان امروزو فردا دارید با خود بکشورم خواهم برد.

مسئله قابل اهمیت این‌است که‌آنچه ما امروز انجام‌میدهیم ممکن است بسود آینده تمام شود و خوشوقتم از اینکه شما هم همان نگرش را با آشکاری کامل‌دارید. بعلت‌مقام والای آن حضرت و عظمت کشورتان تنها امیدواری‌ما این است که رهبری خود را به کشورتان عرضه و امکانات و توانائی های بالقوه‌ایالات متحده امریکارا برای‌سرنوشت جهانی که صلح وحیثیت در آن تضمین شده باشد ارزانی خواهید داشت.

نژادها واعتقادها

با این نیت و اطمینان که دنیای ما دنیای بهتری برای زیست همگانی بوده وفرصت هاو امکانات بیشتری برای مردم همه نژادها و اعتقادها، فراهم خواهد شد.و همباهم در رفع‌کلیه‌دشواری هاکامیاب شده و مانند گذشته بتوانیم‌با گردش قرن حاضر روبرو شویم. مایلم باردیگر اطمینان دهم‌که شماهمواره ازپشتیبانی عمیق قلبی کشور و ملت من در وظیفه عالی‌که هماناخدمت بکشورتان و همچنین نسل بشریت است‌برخوردارخواهید شد.

در پایان میلدارم ازمیهمان نوازی و دوستی فراوانی‌که نسبت به ما وهمچنین بملت ایران از طریق ما ابرازداشتید عمیقا سپاسگزاری کنم و از خداوند سلامتی آن حضرت و بانو کارتر و ملت نجیب امریکا را آرزو کنم.

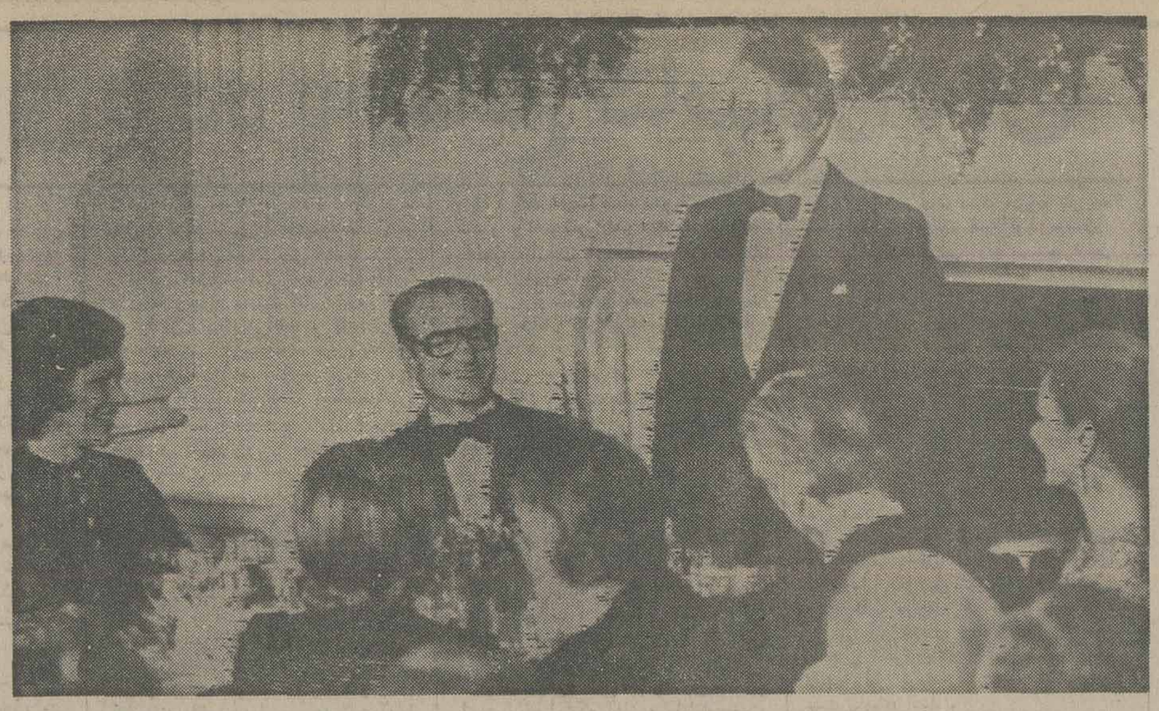

حضرت جیمی کارتر رئیس‌جمهوری امریکا در نطقی که‌سر میزشام‌ایراد کرد،شخصیت‌جهانی شاهنشاه آریامهر راستود .

امروز ، در دیدار با شاهنشاه مطالبی آموختم که قبلا نتوانسته‌بودم ازاین دیدگاه خاص مورد توجه قرار دهم

پرزیدنت کارتر

بادوستانی نظیر ایران، ماازآینده‌ترس نداریم

در جریان‌سفر شاهنشاه آریامهر وعلیاحضرت شهبانو به آمریکا ،از طرف پرزیدنت کارتر و بانو ضیافت شامی بسیار باشکوه بافتخار ـ اعلیحضرتین در کاخ‌سفید واشنگتن برگزار شد که‌در آن شخصیت های طراز اول ایالات متحده شرکت داشتند . درسر میزشام ،پرزیدنت‌کارتر وشاهنشاه آریامهر در سخنرانیهایی ،پیرامون دوستی عمیق دوملت آمریکاوایران صحبت‌کردند که متن‌کامل آن دراین صفحه ازنظر می‌گذرد .

نخست پرزیدنت کارتر گفتند :

بیائید در ستایش از شاهنشاه آریامهر و علیاحضرت شهبانو که به نمایندگی از جانب‌مردم خودـ ایران ـ باینجا آمده‌اند هم صدا شویم . مطلبی که‌می توانم در باره شاهنشاه بگویم این است که ایشان به خوبی میدانند چگونه مردم را به خود جلب کنند.

حضرت رئیس جمهوری‌امریکا ضمن ستایش از شجاعت و درایت شاهنشاه‌آریامهر گفتند: این دیدار فرصت نیکوئی است که ما باهم آشناشویم .کشور ماچند هفته پیش این افتخاررا داشت که پذیرای علیاحضرت شهبانو فرح باشد. ایشان به دیدار روزالین و من آمدند و ما ازاین که با رهبران یکی‌از والاترین کشور های جهان آشنا میشدیم خوشحال‌بودیم. در شرق ضرب‌المثلی وجوددارد که میگوید « تاریخ آئینه گذشته و درسی برای آینده است » اگر کشوری وجودداشته که تحت رهبری داهیانه‌دوران شکوفائی را گذرانده است ، امپراتوری باستانی ایران‌است که امروز کشور بزرك ایران خوانده میشود.

آینده دشوار

شاهنشاه آریامهر ۳۶ سال پیش ، زمانی که رهبری کشورشان رابر عهده گرفتندبا آینده سخت و دشواری روبرو بودند . کشورشان بوسیله‌نیرو های خارجی اشغال شده بود- پدرشان ـ اعلیحضرت رضاشاه کبیر ـ باصلاحاتی دست زده بودند و در باره موفقیت این اصلاحات ، در آنزمان تردید وجود داشت ، زیرا در آن روزگار تنها حدود یك هزار ایرانی مدارج دانشگاهی را گذرانده بودند ، در حالی که امروز پانزده کالج و دانشگاه‌و یکصد و هفتادوپنج‌هزاردانشجوی دانشگاهی در ایران است و بطوریکه شاهنشاه فرموده‌اند شمار دانشجویان دانشگاه ها در ایران ظرف ۱۰ سال به پانصد هزار نفر خواهدرسید. این یك نمونه درخشان و بارز رهبری و رشد فکری برای شناختن مردم کشور بزرك‌شما است . همانطور که میدانید ایران همیشه یك نوع چهارراه حوادث بوده‌است .

جریان تاریخی درایران ،به معنای واقعی ، درخشان بوده است ، وعلیاحضرت شهبانو فرح ، بدر مسئولیت نگاهداری این فرهنك کهن را شخصابر عهده گرفته‌اند تابتوانند دانش زیبای گذشته را برای آینده بکار گیرند.

درایران از نظر رفاه نیز رشد چشم گیری به چشم می خورد .مردم ایران از فرصت هائی که برای بهره گیری از بهداشت خوب و آموزش در دسترس دارند ،بخوبی‌استفاده میکنند.حدود پانزده سال پیش درآمد متوسط هر ایرانی از یکصد دلار در سال تجاوز نمی کرد، شاهنشاه آریامهر هم اکنون به من گفتند این میزان در ماه گذشته به ۲۲۰۰ دلار رسید و در ماه جاری ، احتمالا ازاین مبلغ نیز تجاوز خواهد کرد.

حضرت رئیس جمهوری امریکا اضافه کردند : این هاروشنگر رهبری درخشان شاهنشاه‌است. ایران دریافته است که منابع طبیعی عظیمش باید برای‌تضمین یك آینده درخشان و روشن مورد استفاده و بهره برداری قرار گیرد . ایران کشوری است که از نقطه‌نظر های‌نظامی و سیاسی تعهدات ، روحیه و همچنین صلح با همسایگانش قوی و مورداحترام همگان‌است.

نفوذ ایران

ایران هم اکنون وسیله رهبری هدایت میشود که‌مورد اعتماد دیگر کشورهاست. حتی کشور هائی که از نقطه نظر تاریخی با ایران‌دشمنی‌داشته‌اند با اعتماد و اطمینان به این کشور مینگرند و نفوذ ایران را در حوزه خلیج فارس ، اقیانوس هند ،وبصورتی‌فزاینده در جهان غرب ، در ژاپن و در افریقا ، پذیرفته‌اند .

رئیس جمهوری امریکا گفتند: من امروز فرصت یافتم از دیدگاه های شاهنشاه ـبعنوان رهبر بزرك ملت ایران ، در باره چشم انداز های منطقه و بقیه جهان آگاه شوم و از ایشان که برای من از تاریخ و فرصت های حالو آینده‌مردم افغانستان و پاکستان ، مردم هندو عراق و دیگر کشور های خاورمیانه و شاخ افریقاصحبت کردند ، بهره بسیار بردم .

مطالبی را که امروز آموختم قبلا نتوانسته بودم از این دیدگاه خاص مورد توجه‌قرار دهم و این فرصت مرا یاری داد چالش ویژه‌ای را ، که به عنوان یك کشور بزرك دربرابر ماقرار دارد ، و همچنین‌اهمیت تشریك مساعی با ملت‌ایران‌را درك کنم پیوند های ناگسستنی دوستی ، تاریخ گذشته ، تعهدات متقابل در برابر حالو آینده ما را به هم نزدیك می سازد.

پرزیدنت کارتر تاکید کردند: اتحاد نظامی ما خلل‌پذیرنیست و اتحادی‌است که منافع آن متوجه بقیه جهان است.ایران در صدد اعمال سلطه خود بر دیگر ملت ها نیست و به دست‌آورد های ارضی چشم ندوخته است . ایران تنهاطالب صلح است و در پرتو رهبری شاهنشاه ، باسرعتی بسیارنفوذ خود را گسترش میدهد . مابه قدرت ایران به مانند قدرت‌خود می‌نگریم ایران نیز قدرت ما راپاسان قدرت خود می بیند. ما هردو ازاین روابط نزدیك بهره‌مند می‌شویم .

شاهنشاه بیش‌از ۱۲ بار از کشور ما دیدن کرده‌اند ، نخستین دیدارشان بایك‌رئیس جمهوری امریکا در سال ۱۹۴۳ بود که پرزیدنت روزولت برای شرکت در کنفرانس تهران ، به پایتخت ایران سفر کرد . در سال های بعد شاهنشاه‌با تمام روسای جمهوری ماترومن، آیزنهاور ، کندی ، جانسون، نیکسن ، فورد،و خود من ـ ملاقات کردند و این‌نمایانگر درك متقابل و همیشگی دوکشور بوده است .

روش‌خیرخواهانه

روش شاهنشاه ایران در برابر امریکائی ها همیشه‌خیر- خواهانه بوده است . هم‌اکنون علاوه بر ۱۷۵ هزاردانشجوئی که درایران به تحصیل‌مشغول هستند حدود سی هزاردانشجوی ایرانی نیز در دانشگاه های ایالات متحده امریکا بتحصیل اشتغال دارند که‌این‌می‌تواندبه منزله سرمایه‌ای برای شناخت متقابل دو کشور در آینده باشد. حدودچهل هزارامریکائی هم در ایران زندگی می کنند که به همراه اختصاص دادن سرمایه و فرصت های‌آموزشی برای دانش آموزان پسرودختر امریکائی در ایران ، برای‌طی دوره های آموزشی ابتدائی و متوسطه ، نشانه بارز دیگری از دوستی میان دو کشوراست. این امر نشان دهنده ارزشی است که‌ایران برای دوستی امریکا قائل است .

مایلم در پایان بگویم که بطور کلی ما به‌ایران ،بعنوان یك عامل ثبات درجهان ، نگاه می کنیم . ما با داشتن‌دوستانی مانند این کشور بزرك ،ترس از آینده نداریم ، کشورهائی هستند که برای نخستین بار نقش خودرا بعنوان رهبر منطقه بظهور میرسانند اماتصور می- کنم ایران ، بدون تردیدیکی از کشور های بزرگی است که باگسترش نفوذ خود درجهان، اطمینان بیشتر به تحکیم‌صلح راتعیین میکند ، ما هم‌چنین‌از این که شهبانو فرح یکبار دیگر برای دیدار ما بامریکا آمده‌اند تشکر می کنیم و باید اضافه کنم که‌ایشان مورد ستایش همگان قرار دارند.

حضرت رئیس جمهوری‌امریکا در پایان ضمن ابرازخوشوقتی از سفر اعلیحضرتین به‌امریکا سلامت شاهنشاه آریامهر و علیاحضرت شهبانو و موفقیت روزافزون ملت ایران وهمچنین تحکیم دوستی دو کشور را آرزو کردند.

خدمات اختصاصی بانك تهران

برای آنها که دربانك تهران حساب دارند.

چک کارت بانک تهران : دریافت پول نقد در تمام ساعات تعطیل بانکها.

صندوق شب بانک تهران : محلی مطمئن برای سپردن پول و اوراق بهادار درتمام ساعات تعطیل بانکها

کارت اعتباری بانک تهران :برداشت از حساب جاری و پس‌انداز در کلیه شعب‌بانک.

... وحساب پس انداز خرید سهام : امکان استفاده از پس‌انداز برای‌خرید‌سهام سودآور شرکت‌ها ، بانکها و واحدهای تولیدی و صنعتی.

دفترچه هدیه پس‌انداز : هدیه ای برای هر کس بهر مناسبت .

علاوه‌برخدمات اختصاصی،سایرسرویسهای بانکی‌مانیزدرخدمت شمااست

سرویس معاملات ارزی : خرید و فروش ارزهای خارجی ، حواله ارزی ،سپرده ارزی وحسابجاری ارزی.

حساب گردش : حسابی برای همه در همه جا.

سرویس معاملات بورس و اوراق بهادار : راهنمائی و مشاوره‌خرید و فروش سهام و اوراق بهادار.

بانك مدرن شما، بانك تهران

BANK OF TEHRAN
بانك تهران امین مردم ایران

بیمه ایران

آگهی استخدام ماشین نویس لاتین

شرکت سهامی بیمه‌ایران تعدادی ماشین نویس ورزیده لاتین (زن)احتیاج دارد داوطلبانی که دارای شرایط زیر هستند می توانند با در دست داشتن فتوکپی مدرك تحصیلی ـ ۲قطعه عکس ـ اصل شناسنامه عکس‌دار و همچنین یك برك فتوکپی آن تا آخر وقت پنجشنبه سوم آذرماه جاری به‌اداره کل کارگزینی شرکت‌واقع در خیابان سعدی شمالی مراجعه و ثبت نام نمایند:

شرایط .

۱ـ حداقل تحصیلات : دیپلم کامل متوسطه .

۲ـ حداکثر سن :۲۵سال ۳ـ انجام خدمت یامعافیت از خدمات اجتماعی زنان

م‌الف ۱۹۶۷۹ **شرکت سهامی بیمه‌ایران**

آگهی استخدام

هواپیمائی نیروی زمینی شاهنشاهی بمنظور تکمیل کادر استادی زبان در اصفهان تعدادی داوطلب با شرایط زیر استخدام مینماید .

الف ـ شرایط

۱ـ حداکثر سن داوطلبان ۴۰ سال
۲ـ سپردن تعهد خدمت و داشتن لیسانس زبان وحداقل دوسال سابقه تدریس .
۳ـ داشتن صحت مزاج و تناسب اندام بگواهی بهداری ارتش .
۴ـ متدین به یکی از ادیان (اسلام ـ مسیحی ـ کلیمی ـ زرتشتی).
ب ـ داوطلبین واجد شرایط برای ثبت نام و کسب اطلاعات بیشتر می توانند همه روزه باستثنای روز های تعطیل از ساعت ۸ صبح الی ۳ بعدازظهر در تهران به خیابان کاشان هوانیروز در اصفهان به پایگاه والاحضرت همایون ولایتعهد و درسایر شهرستانها به اکیپ استخدامی هوانیروز در دژبان های نظامی مراجعه نمایند .

ب ـ مدارك موردنیاز :

۱ـ اصل و فتوکپی آخرین مدرك تحصیلی دو برك .
۲ـ برك خاتمه خدمت یامعافی غیر پزشکی و فتوکپی دو برك .
۳ـ فتوکپی شناسنامه عکس‌دار و ۱۶ قطعه عکس ۴ × ۶

هواپیمائی نیروی زمینی شاهنشاهی

م الف ۱۹۶۶۸ ۱ـ ۳

دانشگاه صنعتی آریامهر

آگهی مسابقه ورودی فوق لیسانس (M.S) در رشته مهندسی شیمی

دانشکده مهندسی شیمی دانشگاه صنعتی آریامهر جهت دوره فوق لیسانس در نیمسال دوم سال تحصیلی ۳۷ ـ ۲۵۳۶ تعدادی دانشجوی تمام وقت از طریق مسابقه ورودی می پذیرد .

شرایط پذیرش عبارتند از :

۱ـ دارا بودن درجه لیسانس در رشته های مهندسی و یا علوم .
۲ـ دارا بودن برك خاتمه خدمت و یا معافی از آن (برای فارغ التحصیلان سالهای قبل).
۳ـ موفقیت در امتحانات کتبی در زمینه های ریاضیات ـ ترمودینامیك ـ مکانیك سیالات ـ انتقال حرارت ـ انتقال جرم ـ کینتیك شیمیائی ـ شیمی فیزیك ـ عملیات واحد صنعتی و زبان
۴ـ موفقیت در مصاحبه پس از پذیرفته شدن در امتحان کتبی .
داوطلبان می بایست مدارك زیر راتا ۲۲ر۹ر۲۵۳۶ به اداره پست تحویل داده و یاتا این تاریخ بدفتر دانشکده واقع درخیابان آیزنهاور ـ دانشگاه صنعتی آریامهر مراجعه نمایند.

مدارك مورد نیاز عبارتند از :

۱ـ درخواست شرکت در امتحان با ذکر زبان خارجی که داوطلب امتحان خواهد داد.
۲ـ دو قطعه عکس ۴ × ۳
۳ـ فتوکپی برك خاتمه خدمت و یا معافی (برای دانشجویانیکه در بهمن ماه جاری فارغ التحصیل میشوندفقط گواهی اشتغال به تحصیل لازم است).
۴ـ فتوکپی از تمام صفحات شناسنامه
۵ـ فیش بانکی به مبلغ ۱۰۰۰ ریال که بحساب شماره ۱ بانك عمران شعبه دانشگاه صنعتی آریامهر واریز شده باشد .
مسابقه ورودی در ساعت ۹ صبح یکشنبه ۱۸ دی ماه ۲۵۳۶ در محل دانشگاه صنعتی آریامهر واقع در خیابان آیزنهاور بعمل خواهد آمد.

دانشکده مهندسی شیمی

آگهی پرداخت سرمایه تعهدی سیمان گرگان و مازندران شرکت سهامی عام ثبت شده بشماره ۲۰۹۷۵

طبق تصمیم مورخ ۳۰ر۷ر۳۶ مجمع عمومی فوق العاده و باستناد صورتجلسه مورخ ۱۵ر۸ر۳۶ هیئت مدیره کلیه سرمایه تعهدی شرکت پرداخت گردیده است و ماده شش اساسنامه بشرح زیر اصلاح گردید ماده ۶ ـ سرمایه شرکت سرمایه اسمی شرکت مبلغ یك میلیارد و دویست میلیون ریال تماما پرداخت شده میباشد.

مدیرکل ثبت شرکتها و مالکیت صنعتی
یحیی مدنی

آگهی مناقصه

شبکه بهداری و بهزیستی شماره ۴ استان مرکزی واقع در خیابان پهلوی مقابل بنیاد پهلوی کوچه فیروزه .
نظافت ساختمان بیمارستان به آور واقع درخیابان آبان را به مناقصه میگذارد داوطلبان میتوانند همه روزه لغایت وقت اداری روز ۳۰ر۸ر۳۶ جهت دریافت شرایط مناقصه به اداره تدارکات شبکه ۴ مراجعه نمایند .

شبکه بهداری و بهزیستی شماره ۴ استان مرکزی
م الف ۱۹۶۴۳

آگهی استخدام رسمی

اداره کل ثبت احوال استان سمنان طبق مفاد قانون استخدام کشوری ۱۴ نفر از طریق امتحان ـ مسابقه بشرح زیر استخدام میکند

ردیف ـ عنوان طبقه شغل	محل جغرافیائی خدمت	تعداد موردنیاز	شرایط احراز	گروه قطعی
۱ـ متصدی امور ثبت احوال ۲	دماوند	۲ نفر	دارا بودن مدرك دیپلم کامل متوسطه	۴
۲ـ متصدی امور ثبت احوال ۲	گرمسار	۳ نفر	دارا بودن مدرك دیپلم کامل متوسطه	۴
۳ـ متصدی امور ثبت احوال ۲	شاهرود	۵ نفر	دارا بودن مدرك دیپلم کامل متوسطه	۴
۴ـ متصدی امور ثبت احوال ۲	دامغان	۱ نفر	دارا بودن مدرك دیپلم کامل متوسطه	۴
۵ـ متصدی امور ثبت احوال ۲	ورامین	۲ نفر	دارا بودن مدرك دیپلم کامل متوسطه	۴
۶ـ متصدی امور ثبت احوال ۲	سمنان	۱ نفر	دارا بودن مدرك دیپلم کامل متوسطه	۴

داوطلبان واجد شرایط میتوانند برك درخواست ذیل این آگهی راتکمیل کنند وبادو قطعه عکس ۴ × ۳ خود رسید بانکی مبنی بر پرداخت مبلغ ۳۵۰ ریال دریکی ازشعب بانك ملی ایران به حساب شماره ۹۸۰ خزانه نزدبانك مرکزی ایران به عنوان «حساب حق ثبت نام داوطلبان استخدام» وفتوکپی برك خاتمه خدمت وظیفه یابرك معافیت دائم حداکثر تا ۱۰ روز بعداز انتشار این آگهی باپست سفارشی به نشانی سمنان خیابان رستاخیز اداره کل ثبت احوال استان سمنان ارسال دارند بمدارکی که فاقد رسید بانکی باشدویا بعد از این مهلت به پست تحویل داده شودترتیب اثر داده نخواهد شد . (وجوه پرداختی بهیچوجه مسترد نمیشود).
پروانه ورود به جلسه امتحان ـ مسابقه در تاریخ ۱۷ر۹ر۲۵۳۶ در محل اداره کل ثبت احوال استان سمنان بین داوطلبان توزیع خواهد شد امتحان ـ مسابقه در تاریخ ۱۸ر۹ر۲۵۳۶ برگزار میشود .

مدیر ثبت احوال استان سمنان
م الف ۱۹۶۹۱

برك درخواست شغل از اداره کل ثبت احوال استان سمنان

نام خانوادگی نام نام پدر شماره شناسنامه محل صدور
تاریخ تولد مدرك و رشته تحصیلی وضع خدمت وظیفه داوطلب شغل (فقط یك شغل)
محل جغرافیائی مورد تقاضا (فقط یك محل) نشانی کامل :شهر خیابان
کوچه شماره منزل تلفن امضاء داوطلب

قابل توجه جویندگان کار

از جویندگان کار برای مشاغل زیر دعوت میشود جهت مصاحبه و راهنمائی شغلی تاتاریخ ۱۶ر۹ر۳۶ به مرکز کاریابی و اشتغال قزوین و یا به نزدیکترین مرکز کاریابی و اشتغال محل سکونت خود مراجعه نمایند . کارگران ماهر و نیمه ماهر که دارای گواهینامه مهارت حرفه‌ای از مراکز آموزش حرفه‌ای ذیصلاح باشند حق تقدم خواهند داشت .

ردیف	نام شغل	تحصیلات	تعداد
۱ـ	مهندس برق	لیسانس آشنا بزبان انگلیسی	۱ نفر
۲ـ	مکانیك	لیسانس آشنا بزبان انگلیسی	۱ نفر
۳ـ	نساجی	لیسانس آشنا بزبان انگلیسی	۱ نفر
۴ـ	رنگرزی	لیسانس آشنا بزبان انگلیسی	۱ نفر
۵ـ	لیسانس بازرگانی	لیسانس تسلط کامل بزبان انگلیسی	۱ نفر
۶ـ	حسابدار	لیسانس تسلط کامل بزبان انگلیسی	۱ نفر
۷ـ	سرپرست تولید	دیپلم با سابقه کار	۲ نفر
۸ـ	سرپرست ریسندگی	دیپلم فنی	۱ نفر
۹ـ	نرس	بامدرك ویژه	۱ نفر
۱۰ـ	بهیار	با مدرك ویژه	۱ نفر
۱۱ـ	کارمند	دیپلم با سابقه کار	۲ نفر
۱۲ـ	ابزار ساز	سیکل ببالا	۳ نفر
۱۳ـ	سرپرست شیفت	سیکل با سابقه کار	۲ نفر
۱۴ـ	نگهبان	ششم ابتدائی	۲ نفر
۱۵ـ	آهنگر	ششم ابتدائی	۱۳ نفر
۱۶ـ	کارگر ماهر نساجی	خواندن و نوشتن با سابقه کار	۲ نفر
۱۷ـ	نجار	خواندن و نوشتن با سابقه کار	۲۱۵ نفر
۱۸ـ	کارگر ماهر رنگرزی	خواندن و نوشتن با سابقه کار	۲ نفر
۱۹ـ	قالب ساز	خواندن و نوشتن با سابقه کار	۱ نفر
۲۰ـ	کارگر ساده	مطرح نیست	۲۵۰ نفر

اداره کل مطالعات نیروی انسانی و اشتغال ـ وزارت کار و امور اجتماعی

سازمان شاهنشاهی خدمات اجتماعی ۲۵۰۶

مرکز پزشکی رضا پهلوی تعدادی کارگر با حقوق مکفی استخدام می نماید متقاضیان می توانند همه روزه ازساعت ۸ الی ۱۲ بدفتر خدمات مرکز پزشکی رضا پهلوی واقع در تجریش مراجعه نمایند .

مرکز پزشکی رضا پهلوی

آگهی مناقصه آسفالت زمین پارکینك

دانشگاه صنعتی آریامهر آسفالت زمین پارکینك خودرا بمقدار تقریبی چهار هزار و پانصد مترمربع طبق مشخصات و شرایط موجود در دانشگاه بمناقصه میگذارد .
شرکت کنندگان درمناقصه میتوانند بامراجعه به دانشگاه و بازدید از محل و گرفتن شرایط مناقصه و مشخصات فنی پیشنهادات خودرا به پیوست تضمین بانکی معادل پنج درصد قیمت پیشنهادی تاساعت ۱۱ روز ۸ر۹ر۳۶ ماه سال جاری بدفتر معاونت مالی و اداری تحویل و رسید دریافت دارند .

اطلاعات بانوان
سه‌شنبه‌ها منتشر میشود

آگهی استخدام رسمی

اداره کل پست استان سمنان طبق مفاد قانون استخدام کشوری ۷۵ نفر از طریق مسابقه ـ امتحان بشرح زیر استخدام میکند .

ردیف ـ عنوان طبقه شغلی	محل جغرافیائی خدمت	تعداد مورد نیاز	شرایط احراز	گروه قطعی
۱ـ مامورپست ۲	سمنان ۷ نفر دامغان ۶ نفر شاهرود ۷ نفر دماوند ۸ نفر ورامین ۷ نفر ،گرمسار ۲ نفر، فیروزکوه ۲ نفر.	۳۹ نفر	دارابودن مدرك تحصیلات دوره ابتدائی و گذراندن دوره آموزشی در زمینه مربوط	۲
۲ـ راننده وسائط نقلیه تندرو و سبك ۱	سمنان ۳ نفر دامغان ۱ نفر شاهرود ۲ نفر دماوند ۲ نفر ورامین ۱ نفر	۹ نفر	دارابودن مدرك پایان تحصیلات دوره ابتدائی و گواهینامه پایه ۲	۲
۳ـ نگهبان ۱	سمنان ۱ نفر دامغان ۱ نفر شاهرود ۱ نفر ورامین ۱ نفر	۴ نفر	دارابودن مدرك پایان تحصیلات دوره ابتدائی	۱
۴ـ پیشخدمت ۱	سمنان ۱ نفر دامغان ۱ نفر شاهرود ۱ نفر ورامین ۱ نفر دماوند ۲ نفر فیروزکوه ۱ نفر	۷ نفر	دارابودن مدرك پایان تحصیلات دوره ابتدائی	۴
۵ـ کارمند امور پستی ۲	شاهرود ۳ نفر دماوند ۲ نفر ورامین ۲ نفر	۷ نفر	دارابودن دیپلم کامل متوسطه و دوره کار آموزی لازم و موفقیت درآن.	۴
۶ـ حسابدار ۱	دامغان ۱ نفر	۱ نفر	دارا بودن دیپلم کامل متوسطه و دوره آموزی لازم و موفقیت درآن.	۳
۷ـ متصدی امور دفتری	سمنان ۱ نفر دماوند ۱ نفر ورامین ۲ نفر	۴ نفر	دارابودن تحصیلات دوره اول متوسطه و دوره آموزشی و آشنائی لازم در زمینه مربوط	۲
۸ـ تلفنچی	سمنان ۱ نفر	۱ نفر	دارابودن مدرك پایان تحصیلات دوره ابتدائی	۳
۹ـ کارمند امور پستی ۱	دماوند ۲ نفر	۲ نفر	دارا بودن تحصیلات دوره اول متوسطه و گذراندن دوره آموزشی درزمینه مربوط	۴
۱۰ـ متصدی امور دفتری دو	دماوند ۱ نفر	۱ نفر	دارا بودن دیپلم کامل متوسطه و طی دوره کار آموزی در زمینه مربوطو موفقیت درآن .	

داوطلبان واجدشرایط میتوانندبرك درخواست ذیل این آگهی راتکمیل وبادو قطعه عکس ۴×۳ و رسیدبانکی مبنی بر پرداخت مبلغ ۱۵۰ ریال برای گروه‌های ۱و۲ومبلغ ۳۵۰ ریال برای گروه های ۳ و ۴ دریکی ازشعب بانکملی ایران بحساب ۹۸۰ خزانه نزدبانك مرکزی ایران به حساب حق ثبت نام داوطلبان استخدام وفتوکپی برك خاتمه خدمت وظیفه یابرك معافیت دائم حداکثر تا ۱۵ روز بعداز انتشار این آگهی باپست سفارشی بنشانی مدیریت کل پست استان سمنان ارسال دارند بمدارکی که فاقد رسید بانکی باشدو یابعداز این مهلت به پست تحویل داده شود ترتیب اثر داده نخواهدشد «وجوه پرداختی بهیچوجه مسترد نمیشود ».
پروانه ورود بجلسه امتحان ـ مسابقه در تاریخ ۱۷ر۹ر۳۶ در محل مذکور « استان سمنان » بین داوطلبان توزیع خواهدشد امتحان ـ مسابقه در تاریخ ۱۸ر۹ر۲۵۳۶ درمحل اجتماعات حزب رستاخیز استان سمنان برگزار میشود .

برك درخواست شغل

نام خانوادگی نام نام پدر شماره شناسنامه محل صدور
تاریخ مدرك و رشته تحصیلی وضع خدمت وظیفه محل جغرافیائی مورد تقاضا « فقط
داوطلب شغل ، فقط یك شغل » یك محل خیابان کوچه
شماره منزل نشانی کامل شهر تلفن امضاء داوطلب

ایرپراداکتس وکمیکال اینك مقیم آلن تاون امریکا

صاحب اختراع «ترکیبات پولیمری» ثبت شده در ایران تحت شماره ۶۴۸۰ اجازه بهره برداری آنا باشخاص ذینفع عرضه مینماید .
برای کسب اطلاع بیشتر بدفتر حقوقی ر. آقابابیان و همکاران خیابان شاه کوچه نوبهار شماره ۱۸ مراجعه شود.
آـ ۳۳۹۸۴

ایرپراداکس اند کمیکال اینك مقیم فیلادلفیادرامریکا

صاحب اختراع «سیستم وطریقه تبرید بوسیله ریزش مانند آبشار و با اجزاء متشکله مضاعف بطور توام» ثبت شده در ایران بشماره ۹۰۸۷ اجازه بهره‌برداری از آن راباشخاص ذینفع عرضه مینماید .
برای کسب اطلاع بیشتر بدفتر حقوقی ر. آقابابیان و همکاران خیابان شاه کوچه نوبهار شماره ۱۸ مراجعه شود.
آـ ۳۳۹۸۳

دفلواور کورپوریشن لیمیتد .مقیم لوس‌آنجلس در امریکا

صاحب اختراع «طریقه‌ای برای تبدیل و تجزیه مواد معطر» ثبت‌شده در ایران بشماره ۸۳۳۱ اجازه بهره‌برداری از آنرا باشخاص ذینفع عرضه مینماید .
برای کسب اطلاع بیشتر بدفتر حقوقی ر. آقابابیان و همکاران خیابان شاه کوچه نوبهار شماره ۱۸ مراجعه شود.
آـ ۳۳۹۸۱

دفلواور کورپوریشن لیمیتد .مقیم لوس‌آنجلس در امریکا

صاحب اختراع «دستگاه بازگیری آمونیاک از راکتور مخصوص اوره» ثبت شده در ایران بشماره ۸۳۵۹ اجازه بهره برداری از آنرا باشخاص ذینفع عرضه مینماید .
برای کسب اطلاع بیشتر بدفتر حقوقی ر. آقابابیان و همکاران خیابان شاه کوچه نوبهار شماره ۱۸ مراجعه شود.

فیلیپس پترولیوم کمپانی مقیم بارتلسویل اوکلاهما در امریکا

صاحب اختراع «طریقه‌ای برای‌جدا کردن هیدروکاربون های سی ۴ و ماده حلال آن» ثبت شده در ایران بشماره ۵۴۴۳ اجازه بهره‌برداری ازآنرا باشخاص ذینفع عرضه مینماید .
برای کسب اطلاع بیشتر بدفتر حقوقی ر. آقابابیان و همکاران خیابان شاه کوچه نوبهار شماره ۱۸ مراجعه شود.

فیلیپس پترولیوم کمپانی مقیم بارتلسویل اوکلاهما در امریکا

صاحب اختراع «طریقه تهیه یک عامل پاک کننده (دترژان) الکیله» ثبت شده در ایران بشماره ۵۴۴۶ اجازه بهره‌برداری آنرا باشخاص ذینفع عرضه مینماید .
برای کسب اطلاع بیشتر بدفتر حقوقی ر. آقابابیان و همکاران خیابان شاه کوچه نوبهار شماره ۱۸ مراجعه شود.
آـ ۳۳۹۷۸

ای‌آی‌دوپن دونموراندکمپانی مقیم ویلمینگتن در امریکا

صاحب اختراع «مواد حشره کش مخلوط و طریقه تهیه آنها» ثبت شده در ایران بشماره ۷۲۸۶ اجازه بهره‌برداری از آنرا باشخاص ذینفع عرضه می‌نماید .
برای کسب اطلاع بیشتر بدفتر حقوقی ر. آقابابیان و همکاران خیابان شاه کوچه نوبهار شماره ۱۸ مراجعه شود .

شورون ریسرچ کمپانی مقیم سانفرانسیسکو در امریکا

صاحب اختراع «مشتقات ـ آسیل فسفورو آمید و تیوات‌ها و طریقه تهیه آنها» ثبت شده در ایران بشماره ۹۰۱۶ اجازه بهره‌برداری از آن را باشخاص ذینفع عرضه مینماید .
برای کسب اطلاع بیشتر بدفتر حقوقی ر. آقابابیان و همکاران خیابان شاه کوچه نوبهار شماره ۱۸ مراجعه شود .
آـ ۳۳۹۷۹

ایرپراداکس اند کمیکال اینك مقیم فیلادلفیادرامریکا

صاحب اختراع «طریقه تبدیل گاز طبیعی به مایع» ثبت شده در ایران بشماره ۹۱۳۲ اجازه بهره‌برداری از آن را باشخاص ذینفع عرضه مینماید .
برای کسب اطلاع بیشتر بدفتر حقوقی ر. آقابابیان و همکاران خیابان شاه کوچه نوبهار شماره ۱۸ مراجعه شود .

ششمین جشنواره جهانی فیلم تهران

روز افتتاح
فیلم کوتاه : نقل قول
فیلم بلند : نقطه عطف

محمد ابراهیمیان

شرلی مک‌لین و آن بانکرافت اعتبار روز اول

آن‌بنکرافت و شرلی مکلین در صحنه‌ای از فیلم .

ششمین جشنواره جهانی فیلم تهران با نمایش فیلم‌کوتاه نقل قول از چکسلواکی در تالار رودکی آغاز بکار کرد نقل قول فیلمی‌با چند اپینرود کوتاه نقاشی متحرک شروع نشاط آوری برای ششمین جشنواره بود با نقاشی های زیبا ، تکنیک خوب و سوژه های کمدی که گاه طنز آمیز نیز میشدند ، علیرغم همه کوشش فیلمسازدر ارائه‌سوژه های زیبا و بکر ، نقل قول تنها در حد یک‌آغاز خنده‌آور باقی میماند ، آغاز خنده‌آوری که تنها با نقاشی های متحرک امکان پذیر است و فیلمسازدر این حد در کلیه قسمت های فیلم موفق است . اما تمهید فیلمساز تنها در یک بخش از فیلم شکل دلپذیری می‌یابد که آنهم مدیون‌سوره کوتامزیبائی برای آن فصل است .

مردی بساطش را کناردریا میگسترد ، کتری آب را روی یک چراغ گاز کوچولو می‌جوشاند و به دریا میرودلب دریا می‌نشیند ، پاهایش را در آب دریا میگذارد و آب‌کتری را بدریا میریزد که لابد دریا را ولرم کند .

چند قسمت دیگر فیلم نیز چنین موضوعاتی دارند که در پایان هر قسمت شلیک خنده تماشاگر اوج میگیرد، حرکات افقی و عمودی دوربین روی تصاویر نقاشی‌شده بخصوص در بخش نخست که حرکت یک زنبور در یک گلزاراست با مهارت خاصی صورت‌گرفته است ، ضمن آنکه رنگ نیز جای خاص خود را دارد ، فیلم غیر از این هیچ مساله دیگری را مطرح نمیکندو البته در حد خنداندن موفق است‌و در مقایسه با فیلم های کوتاه کشور های اروپای شرقی که در جشنواره های پیشین دیده‌ایم فیلم بسیار ضعیفی است .

نقطه عطف

کارگردان ـ هربرت راس
بازیگران ـ شرلی مکلین ـ آن‌بانکرافت .

★

خدا حافظ آقای چیپس ، بانوی مسخره، سیلد ،دوباره سعی کن سام کارنامه‌سینمائی آقای هربرت راس در تهران است ، فیلمهائی که بر اکران عمومی سینما های تهران نمایش داده شد و جز خدا حافظ آقای چیپس که از لحظات تاملی برخورد بود، بقیه فیلمها به شیوه اغلب فیلم های سینمای آمریکااز قرارداد های متداول سینمائی نوع آمریکائیش بهره میبرد ـ فیلم هائی که هیچگاه نتوانستند ، اعتباری برای هربرت راس به عنوان یک کارگردان کسب کنند و حالا نقطه عطف‌درست به شیوه فیلمهای موزیکال‌این فیلمساز (خدا حافظ آقای چیپس‌و بانوی‌مسخره) علاوه بر «تم» اصلی که یک رابطه خانوادگی را بررسی میکند، گرایش مستقیمی به موزیک و رقص دارد ، منتهی در این مسیر شخصیت های فیلم در روابطشان بایکدیگر ابعاددیگر فیلم را بنمایش میگذارند ،اما تاکید بیش از حد هربرت‌راس بر زیبائی های موسیقی‌باله‌ها و هنر بالرین های آمریکائی در پاره‌ای‌لحظات سبب میشود که شیفتگی این فیلمسازنسبت به هنر باله‌و موسیقی‌کلاسیک موضوع اصلی را تا حدی تحت‌الشعاع قرار دهد . شاید خط داستانی قصه تنها دستاویزی باشد که هربرت ـ راس از طریق تصاویر وبهره گیری از میزانسن‌رقصندگان و نورپردازی ، بالرا به شعر نزدیک کند و از طریق قصه به باله نزدیک شود نه اینکه بالرا در خدمت قصه بگیرد ، راس در بسیاری از فصول فیلم چنان نسبت به‌تابلو های خود شیفتگی نشان میدهد و بر آنها تاکید میورزد که از سوئی قصه را از یاد میبرد ، اما گاهی که به صرافت قصه و روابط آدمها می‌افتد ، مقتدرانه عمل میکند شاید درخشانترین سکانس فیلمش برخورد شرلی‌مکلین و آن بانکرافت در فصل میانی فیلم باشد . این سکانس که با یک دیالوگ طولانی بین این دو بازیگر شروع میشده برای لحظاتی که تضاد اندیشه های شخصیتی این دو بازیگر باهم اصطکاک می‌یابند ،چنان‌اوج میگیرد که نمودار ریتم فیلمرا در بالاترین نقطه قرار میدهد، شاید این فصل تنها فصلی باشد که ریتم درماتیکی و تصویری زیبائی در سرتاسر فیلم دارد ، برخورد شرلی مکلین و آن بانکرافت‌درفصل میانی فیلم که با آرامشی صورت میگیرد به روابط گذشته دور این دو شخصیت میپردازد و به اوجی از خشونت‌ازسوی هردو میرسد که در پایان دوباره به یک آرامش روحی برای هر دو نفر منتهی میشود ، آنها در اوج خشونت و کتک کاری بیکباره متوجه پوچی‌خشونت میشوند و کلیه جنگ و گریز خود را به یک بازی کودکانه مبدل میکنند ، نقطه‌ای که رابطه آندو را مستحکمترمی‌کند .

فیلم زندگی زنی را بررسی میکند که قبلا رقصنده باله بوده است وبیکباره این‌حرفه را رها کرده و به زندگی پرداخته است ، اما هنوز اشتیاق وعشقش را نسبت به هنر باله از دست نداده است وحالا که سالیان دراز از روزگار فعالیتش درصحنه باله میگذرد با همان گروهی مقابل میشود که سالیان پیش با آنها میرقصیددراین‌برخورد دوباره است که زن (شرلی ـ ملکلین) تمامی شخصیت باز نیافته خود را خالی میکند ، او میخواهد دخترش را در اوجی از هنرباله‌ببیند ،اوجی که روزگاری هدف و آرزوی خودش بود ، او البته به یاری روابط محسوس و نامحسوس آدمها به این آرزو دست می‌یابد . نخستین عامل‌رقیب سابق‌او آن بانکرافت است و عامل دوم عشق‌است که بین دخترش و یکرقصنده مرد شکل میگیرد که بعد از سوء تفاهماتی‌دراین دورابطه بالاخره شرلی مکلین تجلی آرزوهای خود را در وجود دخترش می‌بیندکه حالارقصنده موفقی شده است .

این پیروزی را شاید همان سوء تفاهمات باعث میشود . سوء تفاهم در رابطه شرلی مکلین‌و آن بانکرافت ازسویی و از سوی دیگر سوء تفاهمی که عشق دختر شرلی مکلین با آن رقصنده باله ایجاد میکند .

فیلم البته تکنیک خوبی دارد، امتیازی که اغلب فیلم های آمریکائی از آن بهره‌مند هستند و البته هربرت راس فضای شاعرانه فیلم را که در بسیاری لحظات باعاطفی‌ای را نیز بردوش میکشند فراموش نمیکند ، دوربین در اغلب فصول فیلم شاعرانه‌عمل میکند عملی که در خور فضای فیلم است ، این عمل بویژه در برخورد دختر شرلی مکلین و رقصنده مرد تشدید شده است . عشق دختر در صحنه باله و بهنگام رقصیدن مرد آغاز میشود ، در سالن‌تمرین به اوج میرسد و در اطاق خواب مرد رقصنده شکل می‌گیرد ، در این سکانس لطافت این عشق با دیزالو های‌پیاپی آمیزش‌جسم‌باجسم راشاعرانه‌تر کرده‌است که به زیبائی رابطه دخترک تاکید کرده باشد ، آمیزش تصاویر بارنگ زیبای آبی که زمینه صحنه راتشکیل میدهد . حرکت موازی‌هربرت راس در موازنه کردن رابطه جسم با فضای شاعرانه قصه است .لکن زیبائیهای فیلم در همین حد و بسیار اشرافی جلوه میکنند که در کل از فیلم یک نمای اشرافی بدست می ـ دهد اشرافیتی‌که در موضوع در پرداخت در روابط خود را نمایان میسازد . فیلم تنها بعنوان یک فیلم گیشه‌ای قابل قبول است . اشرافیت فیلم و اشرافیت تالار رودکی‌شاید درست ترین نتیجه‌ای بود که از فیلم عاید میشد ، گوئی تماشاگران بر صندلی های راحت تالار رودکی در کار تماشای یک باله بودند ، با این تفاوت که در این باله حضور خیره کننده شرلی ـ مکلین و آن بانکرافت بخصوص در فصل میانی فیلم اعتبار قابل ملاحظه‌ای بود.

امروز در جشنواره

صحنه‌ای از فیلم گزارش

مسابقه

گزارش (ایران)
سناریست کارگردان : عباس کیا رستمی
هنرپیشگاه : کورس افشارپناه ، شهره‌ی آغداشلو
ساعت ۱۹ سینما دیاموند
ضربه‌ی محکم (امریکا)
کارگردان : جرج روی‌هیل
هنرپیشگان : پلنیومن ـ استروتر مارتن ـ جینفر وارن
ساعت ۱۹ سینما پارامونت
پسران (دانمارک)
کارگردان : نیلز مالمروس
هنرپیشگان:کارین مارگرت‌مایبروگ، ماری هد
ساعت ۲۲ سینما پارامونت

جشنواره‌ی جشنواره‌ها

وقت بلوغ (جمهوری فدرال‌آلمان)
کارگردان : سهراب شهیدثالث
هنرپیشگان: اوا لیزا، چارلم‌هنروک
ساعت ۲۲ سینما دیاموند
تق (سوئد)
کارگردان : یان مروئل
ساعت ۲۲ سینما رادیوسیتی
عروج (شوروی)
کارگردان : لاریسیا شپیتکو
ساعت ۱۹ سینما رادیوسیتی

بزرگداشت کینگ ویدور

اهل نمایش (محصول سال ۱۹۲۸)
کارگردان : کینگ ویدور
پنجشنبه ساعت ۲۲ سینماسینه‌موند

سهم ایران درجشنواره های بین‌المللی

شقایق سوزان
کارگردان : هوشنگ شفتی رگبار
کارگردان : بهرام بیضایی
پنجشنبه ساعت ۱۹ سینما سینه‌موند

فردای جشنواره

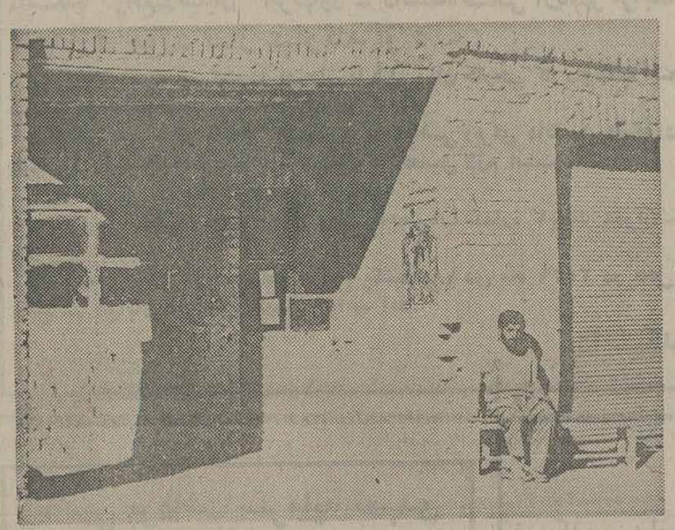

صحنه‌ای از چه پر ستاره بود شبم

مسابقه

در آرزوی امریکا (سوئد)
کارگردان : کریستر آبرا هامسن
ساعت ۱۶ سینما دیاموند
خورشید کفتارها (هلند)
کارگردان : ریدهابهی
ساعت ۱۹ سینما دیاموند
خوابهای گلگون (چکسلواکی)
کارگردان : دوشان هاتاگ
ساعت ۱۳ و ۱۹ سینما پارامونت
گزارش (ایران)
کارگردان: عباس کیارستمی
ساعت ۱۶ و ۲۲ سینما پارامونت

جشنواره‌ی جشنواره‌ها

مهر پنجم (مجارستان)
کارگردان : رولتان فابری
ساعت ۱۳ سینما دیاموند
در راه افتخار (امریکا)
کارگردان : هال‌اشبی
ساعت ۲۲ سینما دیاموند
قصه‌ی تابستان (رومانی)
کارگردان : دان‌پیتا
ساعت ۱۰ و ۲۲ سینما رادیوسیتی
وقت بلوغ (جمهوری فدرال‌آلمان)
کارگردان : سهراب شهید ثالث
ساعت ۱۳ و ۱۹ سینما رادیوسیتی

بزرگداشت کینگ ویدور

هاله لویا (محصول سال ۱۹۲۹)
کارگردان : کینگ ویدور
ساعت ۲۲ سینما سینه‌موند
بیلی‌کید (۱۹۳۰)
کارگردان : کینگ ویدور
ساعت ۱۰ سینما پارامونت

سینما چشم گوش دارد

چه پر ستاره بود شبم (ایران)
کارگردان : ناصر غلامرضایی
عضلات آهنین (امریکا)
ساعت ۱۰ سینما دیاموند
هالیود پای میز محاکمه (امریکا)
ساعت ۱۶ سینما رادیوسیتی

یادی ازفیلمهای موزیکال

کشتی نمایش
کارگردان : جیمز وال
ساعت ۱۰ سینما سینه‌موند
نغمه‌ی برادوی
کارگردان : نورمن تاروگ
ساعت ۱۶ سینما سینه‌موند

سهم ایران درجشنواره های بین‌المللی

گود مقدس
کارگردان : هژیر داریوش
داش آکل
کارگردان : مسعود کیمیایی
ساعت ۱۳ و ۱۹ سینما سینه‌موند

برنامه‌ی یکهفته‌ی تلویزیون ملی ایران «۲و۱»
از ۵ شنبه ۲۶ آبان تا چهارشنبه ۲ آذر
درمجله‌ی اطلاعات دختران و پسران
بانوشته‌ها و مطالب جالب و باپوستر
وعکسهای چهار رنگ زیبا

هواپیمائی ملی ایران ـ هما
هواپیمائی ملی ایران «هما»
آگهی استخدام

هواپیمائی ملی ایران «هما» گروه تازه‌ای از علاقمندان را برای پرواز های خارج کشور وسیله هواپیماهای ۷۴۷ (جمبوجت) با برخورداری از مزایا و در اختیار گذاشتن امکانات زیر به همکاری دعوت مینماید :

۱ـ آموزش های تخصصی
۲ـ حقوق و مزایای مکفی
۳ـ لباس و یونیفورم کامل در طی خدمت
۴ـ تامین وسیله ایاب و ذهاب‌ازمحل‌سکونت تا محل خدمت و بالعکس توسط «هما»
۵ـ امکانات رفاهی گسترده
۶ـ استفاده از بیمه های درمانی
۷ـ بیمه عمر و حوادث در حین کارو خارج از محیط کار
۸ـ مزایای مسافرت با «هما» وسایر خطوط بین‌المللی

شرایط استخدام

جنسیت زن
تسلط کامل به زبان انگلیسی
حداقل سن ۲۰سال تمام و حداکثر ۳۰ سال
عدم اشتغال به‌تحصیل وشاغل‌نبودن‌در سازمانهای دولتی
دارا بودن برگ پایان خدمت‌اجتماعی‌و یا معافی دائم غیر پزشکی
آراستگی و زیبائی ظاهر و تناسب‌اندام
قبول شدن در آزمایشات انتخاب

دارندگان شرایط فوق پس ازموفقیت در آزمایشات‌انتخاب و دوره آموزش برای شرکت در پرواز های‌خارج کشور بمدت ۳سال استخدام خواهند شد . مدت قرارداددرصورت‌رضایت از کارقابل‌تمدید خواهدبود.

افرادی که پس از پایان خدمت‌پیمانی واجد شرایط استخدام دائم «هما» باشند میتوانند به استخدام‌رسمی «هما» درآیند .

مصاحبه

از داوطلبان واجد شرایط فوق تقاضا میشود در روز های تعیین‌شده ذیل :

نام خانوادگی از حرف الف تاص‌در تاریخ‌شنبه۲۸ر۸ر۲۵۳۶ ازساعت ۳ الی۶ بعدازظهر .

نام خانوادگی از حرف ض تای درتاریخ یکشنبه۲۹ر۸ر۲۵۳۶از ساعت ۳ الی۶ بعدازظهر

با همراه داشتن یك قطعه عکس‌ویکبرك‌فتوکپی (آخرین‌مدرك تحصیلی پایان خدمت یا معافی دائم صفحه‌اول شناسنامه) جهت انجام مصاحبه‌به محل اداره استخدام «هما» واقع درخیابان تخت طاووس نبش روزولت مراجعه نمایند.

دانشکده علم و صنعت ایران
گروه صنایع هواپیمائی دانشکده علم و صنعت ایران به‌تعدادی کادرهیئت علمی که دارای‌مدرك‌دکترا ویا فوق‌لیسانس در یکی از رشته های صنایع هواپیمائی باشند ، نیاز دارد . از علاقمندان خواهشمند است برای تعیین وقت مصاحبه با تلفن ۷۹۹۹۵۱ تماس گیرند و یا مستقیما به بخش مکانیك‌دانشکده‌علم‌وصنعت ایران واقع در نارمك مراجعه نمایند . م‌الف ۱۹۶۳۰

سازمان انرژی اتمی ایران
آگهی استخدام

سازمان انرژی اتمی ایران ـ طرح مرکز تکنولوژی هسته‌ای اصفهان یکنفر تکنیسین با حداقل ۱۰ سال سابقه کار مفید در سطح سرپرستی کارگاه های صنعتی ، آشنائی کامل به ماشین های تراش ، فرز ، صفحه تراش، فلزکاری ویکنفر مهندس امور ایمنی باحداقل۳ سال سابقه‌کار استخدام می‌نماید .

داوطلبان‌بایستی دارای شرایط زیر باشند :
۱ـ تابعیت کشور شاهنشاهی ایران .
۲ـ نداشتن سوء پیشینه .
۳ـ نداشتن تعهد خدمت در موسسات دولتی ویا وابسته به دولت .
۴ـ داشتن برگ خاتمه خدمت نظام وظیفه عمومی‌یا معافیت دائم علاقمندان به استخدام میتوانند از تاریخ نشر این‌آگهی بمدت ۱۵روز همروزه باستثنای روزهای پنجشنبه و ایام تعطیل ازساعت ۸الی ۱۲ و ۱۵ الی۱۷ به‌نشانی‌تهران: خیابان حافظ شمالی خیابان رودسرپلاک ۹ ساختمان شماره ۲سازمان انرژی اتمی ایران ـ طرح مرکزتکنولوژی‌هسته‌ای اصفهان مراجعه نمایند .

آگهی مناقصه شماره ۲۸
بانك مرکزی ایران خرید ۴ دستگاه خازن به قدرت های ۶۵۰و۳۵۰ کیلووار (هریك ۲دستگاه) را بمناقصه میگذارد .
داوطلبان برای دریافت برك شرایط شرکت در مناقصه و دادن پیشنهاد از تاریخ درج آگهی ظرف مدت ۱۰ روز بدفتر اداره خدمات بانك مرکزی ایران خیابان فردوسی مراجعه نمایند.
بانك‌مرکزی ایران

آگهی مزایده
بانك رفاه کارگران شش دانگ یک بابخانه بمساحت ۱۷ر۱۸۷ متر مربع بپلاک شماره ۱۷۲ فرعی‌از ۵۱۴۰ اصلی واقع در بخش ۵تهران میدان گمرک محل تقاطع خیابان حاج عبدالصمد ومیدان گمرک را از طریق مزایده بفروش میرساند طالبین میتوانند جهت اخذ اطلاعات بیشتر تاپایان وقت اداری روز ۱۲ر۹ر۲۵۳۶ به اداره کاربردازی بانك واقع در خیابان روزولت روبروی و ر شرقی سفارت امریکا پلاک ۱۲۵ اجعه نمایند .
م الف ۱۹۶۹۱
بانك رفاه کارگران
اداره کاربردازی و خدمات

دانشکده پزشکی رازی
دعوت از پزشکان ودانشجویان پزشکی
بدینوسیله باطلاع میرساندروزشنبه۲۸ر۸ر۲۵۳۶ ساعت ۸½صبح‌سمپوزیوم ارتوپدی با همکاری دانشگاه جرج واشنگتن آمریکا وشرکت ۲۶ نفر جراح آمریکائی و همکاری انجمن ارتوپدی ایران در سالن ابن‌سینا دانشکده علوم پایه پزشکی « ضلع شمالی دانشگاه تهران» برگزارخواهد شد .لذا از عموم‌پزشکان ودانشجویان پزشکی دعوت مینماید راس ساعت ۸½صبح در سمپوزیوم مزبور شرکت نمایند . م‌الف ۱۸۷۱۹

نظرخواهی اطلاعات از بینندگان برنامه‌های جدید تلویزیون

ضابطه یا رابطه، کدامیک در پخش برنامه‌های تلویزیونی مؤثر است؟

مردم و برنامه‌های تلویزیون

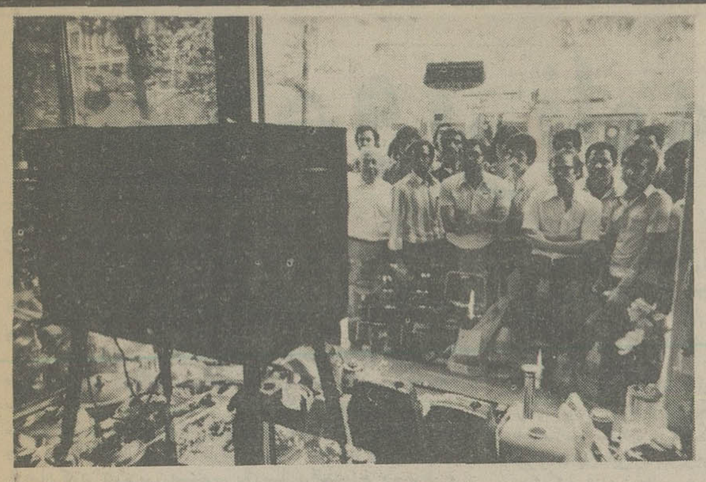

روزهای نخست تولد تلویزیون در تهران، مردم برای تماشای تلویزیون پشت ویترین مغازه‌ای جمع شده‌اند و حالا در هر خانه‌ای یک گیرنده تلویزیون وجود دارد. دربرابر این رشد ا یا، برنامه ها هم رشدی کرده است؟

هر کس می‌خواهد برنامه مورد نظر خودش روی انتن برود! آنتن جام جم با وسوسه‌ای که دارد برای غالب تهیه کنندگان برنامه‌های تلویزیونی این توقع را پدیده آورده است که قطعا باید برنامه ایشان پخش شود...

تصمیم ها غالبا در اتاقهای دربسته و در پشت میزهای جلسه اتخاذ می شود.

انانکه نفوذ بیشتری دارند، اعم از تهیه کننده، کارگردان، سناریست یاسایر کسانی که غالبا هم سابقه ممتدونه چندان درخشانی در تهیه برنامه‌های تلویزیونی دارند، برنده بی‌چون، چرا خواهند بود. آیا برای ارائه برنامه‌ای که باید دقیقه‌ها و ساعت‌ها از وقت مشتاقان جام جهان نما را بگیرد، ضابطه‌ای وجود دارد؟ و یا اینکه تنها رابطه‌ها حاکم بر سرنوشت سریالها و شوها و برنامه‌های تلویزیونی هستند؟ آیا تنها میتوان نظرات یک گروه پنج، شش نفری را در زمینه پخش و ارائه یک برنامه تلویزیونی صائب و قاطع دانست؟ سنجش هم در کار هست؟ و اگر این سنجش باشد بر سبیل مقتضیات اداری نیست و میتواند موثر باشد؟

این پرسش هزاران بیننده مشتاق تلویزیون نوپای ما است...

آیا تلویزیون باید در ارائه برنامه‌های گوناگون، فیلم‌های تلویزیونی، فیلم‌های سینمایی، سریال‌های ایرانی و خارجی، شوها و سرگرمی‌ها، برنامه‌های علمی و آموزشی، و حتی برنامه‌های خبری و نیز تبلیغاتی (آگهی‌های تجارتی)، به یک نوع خود مختاری دست بزند و یا برای اینکه به پرده پوشی و تک روی متهم نگردد عقاید، نظرات و پیشنهادهای دهها هزار هواخواه خود را که روز بروز فزونی می‌یابند در نظر بگیرد؟

بی‌گمان شق دوم برای کارگزاران این جعبه جادوی تازه متولد در کشور ما راه گشا است،

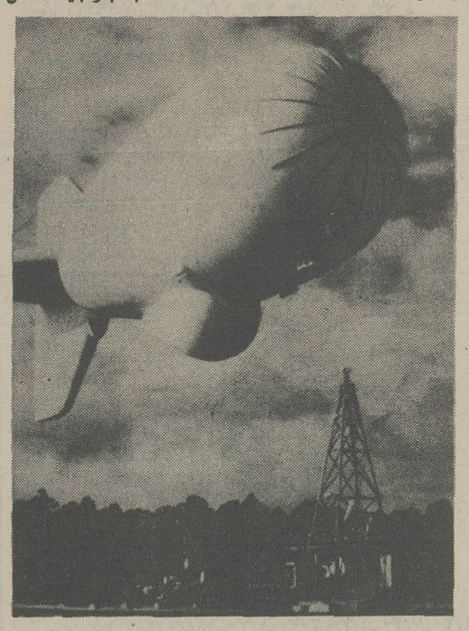

حتی از بالن هم برای پوشش برنامه های تلویزیونی سود جسته‌ایم... دربرابر هزینه های سرسام آور باید دست کم ۹۰ درصد برنامه ها خوب و مورد قبول ارائه شود

و خوشبختانه مسئولان و گردانندگان جام جهان نما نیز خود بارها بر این اصل انگشت نهاده و تکیه کرده‌اند.

هر فصلی که فرا می‌رسد و پیشتر در فصل تلویزیون یعنی اغاز شبهای بلند زمستان تغییراتی در برنامه‌های تلویزیونی بوجود می‌آید که بوسیله گردانندگان این واحد مهم وسایل ارتباط جمعی چه از طریق مطبوعات و چه از طریق خود این دستگاه به آگاهی مردم می‌رسد. اما آیا این تغییرات متکی بر نظرخواهی جمعی از پاره‌ای از مردم و صاحبنظران و کارشناسان مسایل ارتباط جمعی است؟

بهر روی مردم ـ آنان که به استقبال تلویزیون شتافته‌اند و بتدریج تعدادشان سیر صعودی دارد و در واقع بطور غیر مستقیم تقویت کننده مدارهای تلویزیونی هستند، و چشم و اعصاب و هوش و حواس و وقت خود را بر سر این راه می گذارند، متوقع اند. متوقع از دستگاهی که به آن روی آورده‌اند، پس باید پایگاه خواستها، نظرات، اندیشه‌ها، و توقعات آنان در حد معقول مورد توجه قرار گیرد.

در گزارشی که ملاحظه می‌کنید، ما به یک نظرخواهی نسبتا وسیع دست زده‌ایم و از مردم پرسیده‌ایم در تغییرات اخیر چه برنامه‌هایی نظرشان را جلب کرده، چه برنامه‌هایی را می‌پسندند، چه برنامه‌ای دوست دارند و حرفشان چیست؟ و این نیز راه باریک و روشنی میتواند باشد، در پیش پای کارگزاران برنامه‌های تلویزیون...

ساعت پخش

اقای محمود امتیازجو، دبیر دبیرستانهای تهران می گوید:

مایلم راجع به پاره‌ای از برنامه‌های تلویزیون «۲» صحبت کنم، زیرا به تازگی برنامه‌های این شبکه را بیشتر می بینم.

برنامه‌های جدید تا حدی خوب شده ولی گویا مسئولین این شبکه چند نکته را در نظر نگرفته‌اند. برای مثال، ساعت پخش برنامه ورزشی شب جمعه مناسب نیست، بنظر من این برنامه، از برنامه‌های پر طرفدار شبکه دو است که هشتاد در صد بینندگان آن جوانان و نوجوانان هستند.

می‌دانیم روز شنبه اول هفته و آغاز کار است و همه کسانی که به این برنامه علاقمندند، بناچار باید تحمل یک مقدار بی خوابی را داشته باشند، تا بتوانند برنامه مورد علاقه خود را ببینید. خوبست در ساعت پخش این برنامه و سایر برنامه‌های دیگر نظیر آن تجدید نظر شود.

خانم محبوبه باجلان، خانه دار می گوید:

به تازگی بعضی از برنامه‌های تلویزیونی شبکه (۱) کسل کننده و یکنواخت شده است، مثلا برنامه آقای مربوطه. بنظر می‌رسد سوژه های تهیه کننده این برنامه ته کشیده است! در این برنامه اوائل سعی می‌شد از سوژه‌های بکر، جالب و متنوع استفاده شود ولی حالا چنین نیست. از طرفی برنامه دیگری که تلویزیون (۲) به تقلید از این برنامه تدارک دیده، یعنی «لحظه ها» نه تنها حرفی برای گفتن ندارد، بلکه پول و هزینه هنگفتی را بهدر می‌دهد، در طول پخش این برنامه، کمتر افراد بستگان و یا دوستان من بوده‌اند که از این برنامه خوششان آمده باشد. چیزی را که مردم نپسندند نباید بصرف موشکافی روشنفکرانه به مردم حقنه کرد. از طرفی از قدیم مانده است که خلق را تقلیدشان بر باد داد و (لحظه‌ها) نیز که تقلیدی نابجا و نامربوط از برنامه مربوطه در شبکه یک است جای حرف بسیار دارد.

جلف و سبک

خانم ویدا حضرتی کارمند می گوید:

آدم از برنامه های تلویزیونی همه نوع انتظاری دارد، بجز پخش برنامه های جلف و سبک. آقایی آمده است و با هزار منت و عقده پراکنی برای بینندگان بی زبان تلویزیون برنامه‌ای زیر عنوان «نمایش های خنده‌دار» تهیه کرده است که به گمان تمامی بینندگان این برنامه، البته انها که من با ایشان تماس داشته‌ام، جلف، سبک، بی مزه، لوس و غیر اجتماعی است.

عادی‌ترین بیننده تلویزیون از یک برنامه چه می خواهد؟ آیا انتظار دارد که چند نفر بیایند، اطوار بریزند، یکدیگر را قلقلک بدهند و بعد هم یک صفحه یا نوار خنده پخش شود؟ براستی که باید به این برنامه خندید. چه کسی به این افراد اجازه می دهد، از هزینه تلویزیون سوء استفاده کنند و احساسات عمومی را ببازی بگیرند. آیا این قبل برنامه‌ها هدف فرهنگی و اجتماعی تلویزیون را تقویت خواهد کرد؟ بی تردید چنین نیست. اینطور که پیداست شبکه های یک و دو با هم هماهنگی ندارند. از طرفی بارها اتفاق افتاده است که شبکه یک مشغول پخش یک فیلم مستند است و همزمان با آن برنامه دوم فیلم مستند دیگری را نشان میدهد. البته فیلم های مستند خوبست امانه همزمان دردو کانال.

بله، اگرما ۲۰ کانال داشتیم، مسئله‌ای نبود که دو کانال در یک زمینه فیلم نشان بدهند ـ در هر کاری رقابت خوبست ولی شبکه های یک و دو میخواهند بهم نان قرض بدهند و بقول معروف هوای یکدیگر را داشته باشند که اینطور نباید باشد. این باعث میشود که برنامه‌هایشان کشش خود را از دست بدهند، در ضمن نشان دادن فیلم مستند از دو کانال اگرچه به مذاق خیلی‌ها سازگار نیست برای آن عده هم که دوستدار این گونه برنامه هستند ایجاد سردرگمی میکند و آنها نمیدانند کدام کانال را بگیرند.

برنامه وقت گیر

آقای روزبه رنجبین کارشناس مسایل اجتماعی می گوید:

مدتی است که در برنامه «۲» بعد از تمام شدن اخبار، گوینده گرامی که روی یک صندلی لم داده ظاهر می‌شود و دقایقی وقت مردم را می گیرد. البته صحبت در باره برنامه های شبهای بعد یا هفته های آینده تلویزیون است. با اینکه ایشان قبلا گوینده اخبار ـ بوده‌اند و در کارشان هم مسلط، اما در این برنامه مدام تپق میزند و فکر می کنم ما هیچ نیازی به دیدن این برنامه نداشته باشیم، زیرا تلویزیون مجله «تماشا» دارد و هر هفته تمام برنامه هایش را هم در آن می نویسد و ضمنا در آغاز هر فیلم و یا سریال و برنامه شمه‌ای گفته میشود، بهتر است این برنامه دیگر پخش نشود زیرا ضرورتی ندارد.

خانم زهرا علی پور کارمند می گوید:

گرچه در باره متنوع شدن برنامه های تلویزیون صحبت زیادی می شود ولی اینروزها نباید برنامه های خسته کننده تلویزیون را نادیده بگیریم. اکثر مردم معمولا خسته از سرکار بر میگردند و احتیاج به تنوع و تفریح دارند تلویزیون می تواند در این مورد موثر باشد. متاسفانه اخیرا برنامه های موسیقی را تا حد امکان در برنامه‌ها کم کرده‌اند و بجایش فیلمهای بی سروته و قدیمی را نشان میدهند. از اینها گذشته برنامه های معدود (موسیقی) اکثرا تکراری است و اغراق نکرده باشم من بیش از ده بار درماه خواننده‌ای را در اجرای یکی از برنامه هایش می بینم. تلویزیون حالا که خودش را در مقابل تماشاچی مسئول دانسته است باید همیشه از برنامه های تازه و متنوع استفاده کند.

منیژه باغ نظری محصل می گوید: برنامه های بچه ها خوبست اما بعضی از اجرا کنندگان آن موفق نیستند. مثلا در برنامه بچه های خورشید، بچه ها خوب صحبت نمی کنند. در ضمن در تلویزیون برنامه‌ای وجود ندارد که به نوجوانان اداب معاشرت صحیح و طرز رفتار با دوستان و آشنایان را بیاموزند. بیشتر سعی میکنند برنامه های تفریحی و خنده دار را نمایش بدهد. البته خنده دار بودن یک برنامه خوبست، اما نه هرروز ـ نوجوانان میخواهند از تلویزیون مثلا طرز زندگی نوجوانان دیگر کشورها را ببینند و با مسایل اجتماعی آشنا شوند. در ضمن برنامه ورزشی را بهتر است از برنامه کودک حذف کنند.

خانم مریم مقدسی می گوید: کارتون را باید توسعه بدهند زیرا برنامه ایست که برای بچه ها سرگرم کننده و خالی از هرگونه ضرر است.

وحشت کودکان

اقای سبحانی ـ اتیوند می گوید: قبلا که با کمبود برق مواجه بودیم، تلویزیون نیز همکاری خود را اعلام کرد و از ساعات برنامه هایش کاست، اما حالا که مسئله برق حل شده است چرا تلویزیون زمان برنامه ها را بطور کامل زیاد نمی کند. بنظر من تلویزیون باید ۲۴ ساعته برنامه داشته باشد. البته ما چنین توقعی را خیلی سریع نداریم زیرا مشکلاتی هم برای تلویزیون موجود است، ولی لااقل در ساعات عادی مثل ظهر ها باید برنامه های مناسب پخش شود.

منیژه نظری، دانش آموز میگوید: برنامه جنبش و کوشش و حرکت بد است. تلویزیون اگر بتواند فستیوال کودکان و نوجوانان را نشان بدهد خوب میشود، البته چند روز است که از فستیوال اخیر برنامه هایی پخش می کنند ولی این برنامه ناطق ندارد و هیچ بدرد نمی خورد. و بعضی وقتها در تلویزیون مار و هیولا را نشان میدهد که با بچه ها حرف میزنند، من هیچ خوشم نمی آید که مار حرف بزند و هیولا، زیرا باعث وحشت میشود.

خانم اذر دخت یاراحمدی آموزگار می گوید: تئاتر هایی را که تلویزیون نشان میدهد محتوایی ندارد و سعی دارند از پیس هایی که غربی باشد و زندگی بیگانه غربی را نشان میدهد استفاده کنند. تئاتر تلویزیونی باید تماشاچی را مشتاق بپای تلویزیون بکشد، ما چقدر از تمدن غرب باید الهام بگیریم؟ آخر بهره گیری از زندگی آنان بچه درد می خورد؟ در ادبیات ما انقدر داستان هست که بشود بصورت نمایش درآورد که نیازی به نمایشنامه نویسان غربی نیست، البته باید همسایه را شناخت اما نه اینکه خود را دیگر قابل ندانست. تلویزیون بهتر است اینهمه تئاتر غربی بخوردمان ندهد.

موضوع دیگری که باید بگویم در مورد موسیقی فرهنگ و هنر است. تلویزیون میدانی به این برنامه نمی دهد. مسئولان تلویزیون باید بدانند که این وسیله ارتباط جمعی در دل خانواده های ایرانی جای گرفته و حیف است که آنها را با اینگونه برنامه ها بیازارد.

اقای سارنگ تاجبخش می گوید: در تلویزیون برنامه های گفت و شنود هفتگی از قبیل میکروفن آزاد کم است. مخصوصا برای جوانان، زیرا این طبقه می توانند مشکلات خود را مطرح کنند و حس بد بینی نسبت به مسائل در آنها از میان برود. اخبار هم کم است. باید اخبار بیشتر پخش شود. در ضمن گویندگان اخبار خیلی سرشان را بالا و پائین می کنند، ایا بهتر نیست متنی را که قرار است از روی آن خوانده شود جای مناسبی قرار دهند. در ضمن بهتر است از بعضی به اصطلاح گوینده برای گویندگی استفاده نکنند زیرا این افراد بهیچ وجه به گویندگی تسلط ندارند. تلویزیون باید از کسانیکه در فن بیان ورزیده باشند استفاده کند. برای بچه ها هم باید میزگرد ترتیب بدهند تا آنها از سن کم با مسائل خود آشنایی پیدا کنند. تلویزیون از فیلمهای سینمایی قدیمی و بریده شده استفاده می کند، چه ایرادی دارد که بجای فیلم های قدیمی لااقل از فیلمهای فارسی استفاده شود زیرا ز یاد دلمان نمی سوزد چون ارز کمتری از کشور خارج می شود.

گفت و گو با تورج فرازمند،

مدیر شبکه اول تلویزیون و رادیو

دور فلک درنگ ندارد شتاب کن!

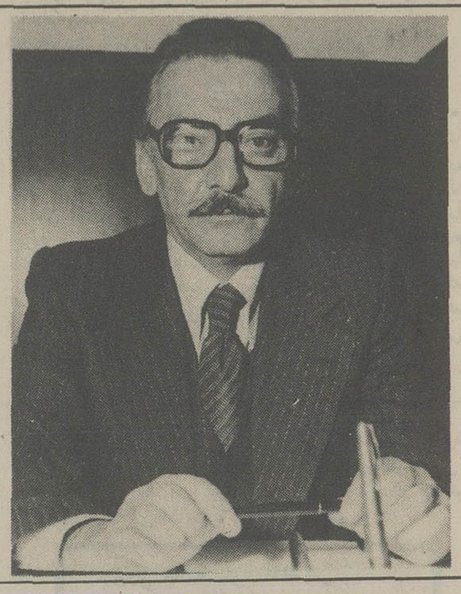

تورج فرازمند روزنامه نگار و همکار قدیمی اطلاعات، حالا در کسوت مدیر شبکه اول تلویزیون ملی ایران دارد تجربه های روزنامه نگاریش را در پیشبرد برنامه های تلویزیونی بکار میگیرد، شتاب و سرعت همراه تفکر پیوسته نکته مشخصه تورج فرازمند بوده است، چه آنزمان که روزنامه نگار بود، چه زمانی که در رادیو نقد و تفسیر سیاسی میکرد و چه در فعالیتهای دیگرش که هر روز چهره او را شاخص‌تر کرده است.

بهمین سبب نخستین پرسش خودرا ازاو اینگونه مطرح میکنم:

✱ اصولا شما درزندگی خود آهنگ سریع و تندی دارید که طبیعتا ناشی از هیجانات درونی شماست، آیا این ریتم نیز در تلویزیون محفوظ خواهد ماند و درپیشبرد برنامه های تلویزیونی شاهد شتاب هائی خواهیم بود، یا نه؟

تورج فرازمند: شتاب، می تواند معانی و مفاهیم گوناگونی را با خود همراه داشته باشد، بگذارید شاهدی از قلندر شیراز بیاورم

دور فلک درنگ ندارد شتاب کن

وزمانه ما، زمانه سرعت است، عصریست که نمی شود و نمی توان با کندی و تعلل به مسائل نگاه کرد. باید سریع بود. ما صدوپنجاه سال فراموش کرده بودیم که جهان دارد با سرعت باد پیش می تازد، فراموش کرده بودیم که دنیا دارد با شتاب خود را به جلو میرساند و دیدیم که فداکاری کردند، از خود گذشتند و رسیدند و ما عقب ماندیم. از قافله تمدن عقب ماندیم، حالا این قافله تمدن با همان شتاب دارد براه خود میرود و اگر ما درهمان سکوت و سردی صدوپنجاه ساله بمانیم، شک نیست که آنها رفته‌اند ومامنزلهااز انها دور مانده‌ایم و حالا که دانسته‌ایم که باید با شتاب حرکت کنیم شک نیست که باید مطمئن و سریع خود را به آنها برسانیم، و خوشبختانه رادیو تلویزیون ملی ایران با درک چنین مساله‌ای خود را پیش کشانده است. رادیو تلویزیون ما اینک دراسیا و این نقطه از زمین سرآمد است، این گسترش را آسان بدست نیاورده‌ایم و اگر کسی این گسترش را نشناسد و جغرافیای ایران را نداند، نمی تواند بفهمد که رساندن تصویر و خبر به بیننده و تماشاگر به چه قیمت تمام می شود. اگر بخواهید به هر نفر تصویری برسانید این تصویر برای هر نفر سالانه ۱۰۰۰تومان خرج برمیدارد. دراین جغرافیای وسیع قریه ها، دهکده ها، روستاها و بخشهائی پراکنده‌اند که رساندن صوت و تصویر به آنان کار دشواریست که طی چند سال اخیر به پایمردی مهندسین و کارشناسان صورت گرفته است و حالا به مرحله‌ای رسیده‌ایم که باید به کیفیت پرداخت و برای پرداختن به کیفیت «شتاب» لازم است. اما دراین میان و درمورد تلویزیون حضور دیوار بلند زمان را نمی شود نادیده گرفت و طبیعی است که

با شبکه دوم تلویزیوم رقابت داریم. اما قصد خرد کردن یکدیگر را نداریم.

برای دگرگونی کیفی تلویزیون باید از زمان استفاده کرد. یک روزنامه را حتی طی یک هفته می شود دگرگون کرد. رادیو را می شود طی یکهفته چهره‌اش را تغییر داد، اما دگرگونی درتلویزیون نیازمند زمان است، چرا که مردم به برنامه ها عادت کرده‌اند و تغییر این برنامه ها بهمان اندازه مشکل است که تغییر عادات مردم. بارها اتفاق افتاده که مردم از من سوال کرده‌اند چرا فلان برنامه را دیگر پخش نمی کنیم، آنها حق دارند که این سوال را داشته باشند چرا که به داستان عادت کرده‌اند، به هرپیشه ها عادت کرده‌اند و بهمین دلیل جدا کردن آنها از یک برنامه کار دشواریست باید دنبال کارهای تازه تری رفت و مردم را به آنها عادت داد و من دلیلی نمی بینم که بیکباره همه چیز را بدلیل نوآوری دگرگون کنم زیرا معتقدم هرگونه عجله درتغییر برنامه های تلویزیونی ناصواب است. اما در رادیو به دگرگونی سریع معتقدم بهمین دلیل برنامه های پنج شنبه و جمعه را تغییر دادیم که دارای یک بار فرهنگی باشد. دراین برنامه۴۸ ساعته پیوسته موسیقی اصیل ایرانی را می شنوید، مسابقات فرهنگی هم هست، گفته‌ایم که مرشد شعر فردوسی را بخواند و نیز مسابقه مولوی خوانی برپا کرده‌ایم. هرچه هست مقصود اینستکه فرهنگ را میان مردم گسترش دهیم. اما شنونده نباید متوجه بشود که قصد ما اینستکه میخواهیم به او آموزش بدهیم، این گسترش فرهنگ میان مردم باید آنقدر به آرامی صورت بگیرد که شنونده احساس کند آنچه می شنود یک سرگرمی است و فراموش نکرده‌ایم که نباید برای آگاهی دادن به مردم کنفرانس داد. مثلا اگر بتوانیم درمورد طلاق یک مجموعه فیلم داشته باشیم بی آنکه به کنفرانس و سخنرانی دراین مورد پرداخته باشیم، تردید نیست که دران فیلم ها نکات ضعف مساله طلاق بررسی و نشان داده خواهد شد. این عمل با یاری موسسه اطلاعات شکل خواهد گرفت. هدف اینستکه دراین فیلم ها از طلاق انتقاد کنیم و نیز دراین مشکل به راه پابیهائی دست بیابیم. این یک مساله خانوادگی است که ما سخت بان توجه داریم.

مردم از تلویزیون انتظار دارند که سرگرمشان کند و حق هم دارند چون در مناطق مختلف ایران امکانات تفریحی سالم و ارزان در اختیار ندارند و تلویزیون یک وسیله سرگرمی برای گروه کثیری است که می خواهند اوقات فراغت خودرا در ارامش سپری کنند. و ما بهمین منظور بهترین فیلمهای سرگرم کننده خارجی را به آنها نشان میدهیم، شاید این توهم برای پاره‌ای از تماشاگران وجود داشته باشد که این فیلم‌ها از ارزش کیفی برخوردار نیستند، اما درست برعکس است. تلویزیونهای خارجی فیلمهائی نمایش میدهند که به هیچ وجه بدرد ما نمی خورد. فیلمهای ما اگر از یک کیفیت عالی برخوردار نباشند حداقل امتیازشان اینستکه ضد اخلاق و بد آموز نیستند.

دردل هر شبکه یک واحد ارزشیابی هست که جنبه های کمی و کیفی برنامه ها را مطالعه می کند

از چند هفته قبل، روزهای دوشنبه بجای فیلم های خارجی، فیلم های ایرانی را نمایش میدهیم.

سریالهای ایرانی در دست تهیه است که ساختن آنها البته کمی بطول می انجامد. ماشاءاله خان در بارگاه هارون الرشید که یکی از آثار ایرج پزشکزاداست بصورت یک مجموعه ده قسمته تلویزیونی ساخته خواهد شد.

یک مجموعه دیگر بنام آپارتمان داریم که به شیوه خانه قمر خانم که مشکلات اجاره نشینی را مطرح میکرد به مسائل آپارتمان نشینی خواهد پرداخت. به برنامه های علمی اهمیت زیادی داده‌ایم بگونه‌ای که برای تماشاگر خسته کننده نباشد برنامه های فرهنگی را نیز درسر لوحه فعالیتهای خود قرار داده‌ایم در برنامه‌ای با عنوان همه جای ایران سرای من است که به استانهای مختلف ایران خواهد پرداخت و فرهنگ آنها را نشان خواهد داد. این برنامه به وحدت ملی کمک میدهد. مردم سیستان از حال و روز مردم خراسان آگاه می شوند. آذربایجانیها، فرهنگ کرمانشاهیها را می شناسند و همینطور در مورد سایر مناطق عمل خواهیم کرد که فرهنگهای منطقه‌ای و بومی در برخورد با یکدیگر شکل ثمر بخشی بیابند. چرا که معتقدیم همین مسائل است که یک ملت را بهم پیوند میدهد و این پیوستگی و همبستگی با سخنرانی بدست نمی آید. اما در رسیدن به این هدف البته نیروی انسانی کم داریم و نیز نیازمند زمان هستیم در وضعیت کنونی تولید داخلی ما به ۶۰ درصد رسیده است که امیدوارم در طی یکسال به ۷۰ درصد برسیم، اما مطمئن باشید که از این فراتر نمی رویم چون معتقدیم که مردم باید برنامه های خارجی را هم ببینند و با سایر فرهنگها نیز آشنائی بیابند. البته تنها به برنامه های یک کشور خارجی اکتفا نمی کنیم. با فرانسه و آلمان وارد مذاکراتی شده‌ایم که یک سلسله برنامه های تلویزیونی از آنها داشته باشیم. از ژاپن و هندوستان نیز در این راه استفاده خواهیم کرد. مهم اینستکه تماشاگر تلویزیون ما با جلوه های مختلف فرهنگی از طریق صفحه تلویزیون آشنا بشود، هدف ما اینستکه اهمیت زیاد به زبان فارسی، شعر، نثر، تاریخ ایران، هنرهای مختلف نباید مانع از این بشود که بیننده تلویزیون و یا شنونده رادیو از حرکت فرهنگهای ناشناس ناآگاه بماند. بهمین دلیل در برنامه های رادیو و تلویزیون در باره هنر آفریقا صحبت می کنیم و هم چنین برنامه های شیراز را مورد استفاده قرار میدهیم.

یکی از عوامل موثر برنامه فرم و رنگ آن است ما در حال حاضر می توانیم برنامه های تلویزیون سیمای ایران را بیشتر بصورت رنگی پخش کنیم، حتی با تمام دشوارپهایی که وجود دارد این قدرت را داریم که اخبار را هم بصورت رنگی نشان بدهیم، اما فعلا از این کار ممانعت کرده‌ایم تا اینکه استودیو های رنگی را کاملا مجهز کنیم، از این گذشته قصد نداریم که بیکباره مردم را تحت فشار قرار دهیم که حتما تلویزیون رنگی بخرند و باین وسیله به اقتصاد خانواده لطمه بزنیم، چون شبکه اول پوشش بیشتری دارد و طبیعی است اگر کلیه برنامه‌ها رنگی بشوند، بچه‌ها خانواده‌هایشان را تحت فشار قرار خواهند داد که تلویزیونی رنگی بخرند و مبلغ حدود ده هزار تومان رقم کمی نیست که هر خانواده‌ای بتواند بابت یک تلویزیون رنگی بپردازد، اما امیدوار هستیم که تا سال آینده برنامه های سیمای ایران را نیز رنگی کنیم و تا آنزمان باندازه کافی تلویزیون رنگی وارد ایران شده است و شاید هم ارزان‌تر در دسترس مردم قرار بگیرد و رقابت سالمی هم بین فروشندگان ایجاد بشود.

به ورزش اهمیت فوق العاده داده‌ایم، هر روز یک برنامه به پخش ورزش اختصاص یافته است و گروه خبر را بر ان داشته‌ایم که در برنامه حضور بیابند و خبرهای ورزشی را به اطلاع برسانند، یک مجله ورزشی نیز داریم که یکی دو ساعت طول می کشد.

کودکان نیز از نظر ما بسیار اهمیت دارند چرا که اکثریت عظیمی را تشکیل میدهند و ما بادرک این مساله در رادیو و در تلویزیون ساعات بخصوصی را به کودکان اختصاص داده‌ایم.

اما اساس کار هر دو شبکه را براساس خبر گذاشته‌ایم، زیرا سیمای ایران و صدای ایران باید یک جنبه اطلاعاتی داشته باشند، رادیو خیلی سریع می تواند اخبار را به همه جا برساند، تلویزیون هم همینطور است. از نظر خبری به استان مرکز توجه کرده‌ایم که چهار میلیون نفر در تهران زندگی میکنند و تعداد کثیری نیز در شهرهایی مثل قزوین، قم، دماوند و شهر ری، بهمین دلیل بخش ۱۵ دقیقه‌ای به اخبار استان مرکز اختصاص داده‌ایم که روز به روز کوشش میکنیم پربارتر و غنی‌تر بشود. از ۷تا۷و پانزده دقیقه هر روز خبرهای استان مرکز را پخش می کنیم که در ضمن تلویزیون مراکز استانها نیز فرصت داشته باشند اخبار محلی مربوط به منطقه خودشان را پخش کنند و ما امیدوار هستیم که با توجه به جنبیت تماشاگران زنها و مردها، صاحبان مشاغل آزاد، کارمندان، روشنفکران و خلاصه همه بینندگان از این اولویت که مادر مورد خبر قائل شده‌ایم راضی باشند.

تولید داخلی تلویزیون ـ اینک ۶۰ درصد است و تا سال آینده به ۷۰ درصد خواهد رسید

✱ طی چند سال اخیر سریال سازی برای تلویزیون مد روز شده بود و سریالهای پیاپی در تلویزیون تهیه میشد با کیفیت های متغیر. اما چندی پیش بیکباره شایع شد که تلویزیون بدلیل کسر بودجه‌اش چندان گرایشی نسبت به سریال سازی از خود نشان نمیدهد، عدم ساختن سریال به آنصورت، آیا همان کمبود بودجه است یا مساله دیگری را عنوان میکنید؟

تورج فرازمند: نه، کمبود بودجه نبود، در واقع خودمان تصمیم گرفتیم که کمتر به سریال بپردازیم چون سریال باید مردم را سرگرم کند و بدون سریال هم می شود مردم را سرگرم کرد.

درشبکه اول مابرای تهیه سریال سیاستی را اتخاذ کرده‌ایم که در چند شکل مختلف عرضه خواهیم کرد.

ابتدا به سریالهایی که برمبنای تاریخ ما استوار باشد فکرکرده‌ایم. برای نمونه ابومسلم خراسانی را خواهیم ساخت و در ادامه آن زندگی سایر سرداران، کسانی که برای استقلال ایران کوشیده‌اند.

یک مجموعه سریالهای ملی نیز دربرنامه خواهیم داشت که در آنها به مبارزاتی که برای جنبش مشروطیت شکل گرفت، خواهد پرداخت همچنین به ماجراهای تاریخی زمان رضاشاه کبیر نیز خواهیم پرداخت و همینطور مبارزاتی که با تجزیه طلبان و خائنان داشتیم نیز بصورت سریال تهیه خواهند شد. اضافه کنید مبارزاتی را که برای بدست آوردن حقوقمان در نفت کردیم که میتواند مایه یک سریال ملی باشد.

سریالهای سرگرم کننده محض پیش‌بینی شده است که به مسائل مختلف اجتماعی خواهد پرداخت مثل همین عکاسباشی که مهاجرت روستائیان به شهر است. سریال ماشاءالله خان دربارگاه هارون‌الرشید اثر ایرج پزشکزاد و همینطور سریالهای خانوادگی که در تدارک دوره جدید همه از یک خانواده هستیم و مسائل طلاق و زمینه های دیگر که بعداً درباره‌شان صحبت خواهیم کرد.

درکنار فعالیتهای خودمان در زمینه سریال سازی البته سریالهای خارجی را نیز نمایش خواهیم داد. این مطلب را نیز بگویم

بقیه در صفحه ۲۶

گردانندگان برنامه‌ها چه میگویند:

گزارشگران ما در کنار گفتگویی که با پاره‌ای از مردم داشتند و نظرات و عقاید آنها را نسبت به برنامه های تلویزیونی خواستار شدند، با چند نفر از تهیه کنندگان برنامه هایی که مورد بحث قرار گرفته تماس حاصل کردند.

آنچه در زیر می‌خوانید، در واقع پاسخ این تهیه کنندگان و مسئولان به نظرات مردم است.

آقای مانوک خدابخشیان سر پرست گروه ورزشی شبکه(۲) ـ در مورد مسایلی که در گزارش به آن اشاره شد می گوید: این کاملا درست است که پخش برنامه ورزش دیر وقت است و باعث بیخوابی علاقمند میگردد، ولی موضوع اینست که برنامه ما زنده پخش میشود و ما میخواهیم برای علاقمندان آخرین خبرهای ورزشی را اعلام کنیم. اگر قرار باشد ساعت ۷ بعد از ظهر برنامه را نشان بدهیم باید از نتیجه رویدادهای جام تخت جمشید و یا احتمالا برنامه های ورزشی دیگر چشم پوشی کنیم. البته در هفته گذشته این برنامه دیرتر از حد معمول بود و سعی داریم از این پس حداقل ساعت ۲۲ برنامه را شروع کنیم.

خانم دکتر شهبازی سر پرست برنامه گروه کودک شبکه(۱) می گوید: ما در روز ۷۰ دقیقه برنامه داریم ـ البته غیر از روزهای تعطیلی که، نیمی از آن تولید داخلی و نیمی دیگر تولید خارجی است.

در مورد میز گرد این فکر را برای رادیو پیش بینی کرده‌ایم زیرا تمام بچه ها در یک شرایط سنی و موقعیت نیستند، بچه های خیلی کوچک خسته میشوند و در ضمن از میز گرد هم چیزی سرشان نمی‌شود. کارتون را تا آنجا که امکان پخش هست نشان میدهیم و بیشتر از آن غیر ممکن است. از مجریان کوچولو نمیتوان بیشتر از این انتظار داشت زیرا آنها درس میخوانند و باید روزها بمدرسه بروند، اگر قرار باشد که آنها را بکلاس فن بیان بفرستیم از درس و مدرسه بکلی عقب میمانند. در آینده برای بچه ها تصمیم گرفته‌ایم از برنامه های هنری و ورزشی که در مدارس اجرا میشود فیلم بگیریم و ساعتی را اختصاص به پخش ان بدهیم تا بچه ها سهم بیشتری در برنامه کودک داشته باشند.

آقای فریدون فرخ اندوز سر پرست گروه اخبار تلویزیون«۲» می گوید:بنظر من دولاو راست شدن گوینده مهم نیست، ولی در نظر داریم در آینده از«تله ترامپر» بیشتر استفاده کنیم تا گوینده خبر بتواند بر کار خود مسلط باشد. در پخش اخبار که تقریبا بدون ایراد و انتقاد است باید گفت که همکاری و همبستگی جمعی گروه خبر موجب این موفقیت شده است. این گروه شبانه روز در تلاشند تا برنامه موجب رضایت بینندگان باشد.

خانم سیمین ابراهیمی سر پرست برنامه های تلویزیون«۲» در مورد پخش فیلمهای تکراری و کلاسیک می گوید: ما تصمیم داریم برای اشنائی با این سبک از مبداء شروع کنیم تا به نتیجه‌ای ختم گردد و اگر در خلال ان از فیلمهای تکرار شده استفاده میشود جای انتقاد نیست، زیرا برای شناختن فیلمهای کلاسیک احتیاج بمرور هست. در مورد فیلمهای سینمائی، قرار بر این شده است که هفته‌ای یکبار این قبیل فیلمها نیز نشان داده شود. موسیقی را بیشتر از انچه که هست نمی شود زیاد کرد زیرا ما به کیفیت برنامه بیشتر توجه میکنیم تا کمیت.

در مورد لحظ ها فکر میکنم این برنامه هنوز ذهن تماشاچی جا نگرفته است و این احتیاج بزمان دارد. اعلام برنامه ها بعد از اخبار را تا حدی حذف خواهیم کرد، ما خوشحال تر میشویم که با نظریات بینندگان اشنا تر میشویم، زیرا تلویزیون بمنزله یک بازار است و تماشاچی خریدار. علاقمند هستیم که همیشه خریداران خوشحال و راضی از بازار ما خارج شوند. البته تضاد فکری باید وجود داشته باشد زیرا اگر قرار بود که همه از تلویزیون یک انتظار را داشته باشند ارزشها شناخته نمیشد. در آخر باید بگویم که ما از تماشاچیان بعنوان مشاوران و راهنمایان حداکثر استفاده را میکنم و تلفن ۲۹۶۲۴۸ همیشه پاسخگوی نظرات تماشاچیان است.

با شبکه دوم تلویزیوم رقابت داریم. اما قصد خرد کردن یکدیگر را نداریم.

مردم و برنامه‌های تلویزیون

بقیه از صفحه ۲۵

که البته سریال سازی را به انصورت که هرکس از راه برسد و یک طرح سریال بدهد ادامه نخواهیم داد و حتی اگر طرح خوبی هم باشد. البته استقبال خواهیم کرد منتهی ممکن است نوبت ساختش دوسال بعدباشد.

به برنامه های مستند توجه زیادنشان خواهیم داد، زندگی روزانه مردم، ترافیک ،بهداشت، حفظ محیط زیست، آموزش و مدرسه بهداشت روانی را نیز در نظر خواهیم گرفت. بهمین دلیل قصد نداریم که همه وقت و کوشش خودرا صرف ساختن سریال بکنیم و چون اصولا سریال سازی کارساده‌ایست گفته‌ایم که کارکنان خودمان که در تلویزیون هستند سریال بسازند البته با خرج و مخارج کمتر و حداکثر از سی در صد فیلم استفاده کنند و بقیه را باویدئوضبط کنند، چون ویدئو حالا گسترش زیادی یافته و برای نمونه تلویزیون انگلیس جنگ وصلح تولستوی را باویدئو ساخت که در حد یک شاهکار بود. وخودما هفت گنبد نظامی را باویدئو سریال خواهیم کرد. این یک شاهکار ادب فارسی است که البته گفته‌ایم از دستگاههای موسیقی ایرانی نیز در ان استفاده کنند.

✱ باتوجه به استقلال دوشبکه رادیو-تلویزیونی و درک این موضوع که هردو شبکه نسبت به یکدیگر صمیمیتی دارند، طبیعتا رقابتهائی نیز وجود خواهد داشت، این رقابتها تصور میکنم در ساختن برنامه های خوب و بالابردن سطح کیفی برنامه های تلویزیونی باشد.

تورج فرازمند: اتفاقاً ایجاد دوشبکه بخاطر بوجود آوردن یک رقابت بود و اگر قرار بود یک شبکه را به روشنفکران و با سوادها اختصاص میدادیم و شبکه دیگر را به مردم عادی و کارگران وروستائیان، این رقابت بوجود نمی آمد، کوشش کرده‌ایم که بین این دوشبکه مشابهت هایی هم باشد که همین مشابهت ها خود ایجاد رقابت میکند و این رقابت در واحدخبر و برنامه سازی ایجاده شده است. گاهی اتفاق افتاده است که در برنامه های شبکه اول از برنامه های شبکه دوم انتقاد کرده‌اند، یا با انها شوخی کرده‌اند مثلا آقای مربوطه دریکی دو برنامه خود با دوستان شبکه ۲ شوخیهائی کرد، اما من گفتم که اگر قرار است انتقادی از برنامه ها بکنید و یا با تهیه کنندگان برنامه ها شوخی داشته باشید، با برنامه های شبکه اول شوخی کنید.

نظر مدیر عامل سازمان اینستکه کل برنامه ها باید فرهنگی باشد که کم و بیش آموزش را نیز در خود داشته باشد و همین امر باعث رقابت بین شبکه اول و شبکه دوم شده است البته این رقابت باعث خوشحالی ماست اما در کشورهای خارجی رقابت خیلی مضر است شبکه های تلویزیونی انها بقصد نابودی یکدیگر کارمیکنند بخصوص تلویزیونهای تجاری که محور اصلی کارشان جلب آگهی است. البته ماکوشیده‌ایم که دررقابتهایمان یک هماهنگی ایجاد کنم که رقابت در سطح مساوی باشد. اگر برنامه دوم زندگی لئونارد داوینچی را نمایش میدهد و نگاه تماشاگران فراوانی را بخود جلب میکند. ماهم در شبکه اول زندگی مثلا سعدی را نمایش بدهیم یا یک شاعر، نویسنده و آهنگساز دیگر را... این مساله باعث میشود که تماشاگر حق انتخاب داشته باشد. ما نمیخواهیم مثل شبکه های تلویزیونی دنیا یکدیگر را خورد کنیم.

✱ درسازمان بندی تلویزیون بعداز دگرگونیهای اخیر که البته برپایه مطالعاتی استوار بوده است، تصور میکنم شبکه ها هریک سیاست خاصی را دنبال خواهند کرد، خیال میکنم به وحدت کاملتری نزدیکتر شده‌اید، چون پیش از این تولید تلویزیون ۱ تولید تلویزیون ۲ تولید رایو ۱ تولید رادیو ۲ و اطلاعات واخبار هریک بخشهای جداگانه‌ای بود، اما حالا باتقسیم تلویزیون به شبکه ۱ و ۲ فعالیتها متمرکز ترشده است.

تورج فرازمند: تقسیم شبکه ها باین صورت بدلیل این بود که مردم بتوانند قدرت اختیار و انتخاب داشته باشند که البته دردل هرشبکه یک واحد بنام ارزشیابی ایجاد شد که کار مشکلی در پیش دارد و فعلاً با گروه قلیلی کارخودرا ادامه میدهد. این گروه ارزشیابی به جنبه های کمی و کیفی نگاه میکند.

مثلا جنبه کمی درباره بودجه و اعتبارات و برآورد برنامه‌ها تحقیق میکند که مقدار هزینه یک برنامه را دردقیقه وحتی ثانیه حساب کند، البته کوشش خواهد شد که برنامه ها هرچه ارزانتر ساخته شوند.

جنبه کیفی به کیفیت برنامه ها توجه دارد و برسه اساس کارش را ادامه میدهد.

۱ـ پیش آزمون
۲ـ تحلیل آزمون
۳ـ پس آزمون (سنجش افکار)

براساس این مطالعات به تهیه کننده اطلاع داده میشود که تا چه حد در رساندن پیام از طریق برنامه موفق بوده است و باین صورت شبکه ها کار خودرا شروع کردند، شبکه اول طبیعتا پوشش بیشتری ۷۵٪ تلویزیون و ۱۰۰٪ رادیو وشبکه دوم نسبت به شبکه اول پوشش کمتری دارد و چون پوشش شبکه اول روستاها و شهرکها را نیز در بر میگیرد طبیعی است که در ارائه برنامه ها کوشش کرده‌ایم انها هم بتوانند از برنامه ها بهره ای بگیرند. البته هیچ برنامه‌ای دردنیا نمیتواند همه مردم را بصورت یکسان راضی نگهدارد چرا که گروههای فرهنگی، صنعتی و..... باهم متفاوتند. در صد بیسوادهم زیاد است و همینطور گروههای نوسوادوکم سواد و همین پراکندگی است که مقدار ارائه برنامه یکدست را مشکل میکند.

به شیوه آثار فراموش نشدنی عشقی سینما اینک پدیده‌ای بسیار بزرگ و بی نظیر از یک عشق ـ باشکوه که حتی گذشت زمان هم نتوانست دربنیان استوار ان خللی وارد آورد

آغاز هفته دوم نمایش در

سینماریولی

سینمای ممتاز ۴ ستاره ✱✱✱✱

داستان شورانگیز این فیلم بقدری گیرا است که حتی قویترین و خشن ترین دلها را بلرزه در می آورد....

کیشه سینما ریولی برای رزرو بلیط همیشه آماده است

آگهی

شرکت برق منطقه‌ای تهران به‌چند نفر نقشه‌کش ساختمان و برق که دارای سابقه کار باشند نیازدارد، متقاضیان میتوانندفرم زیرراتکمیل نموده حداکثر تا تاریخ ۱۵ر۹ر۳۶ به‌امور کارکنان این شرکت بنشانی: خیابان تخت‌طاووس چهارراه فرح ساختمان شماره ۲ شرکت برق منطقه‌ای تهران و یا به صندوق پستی شماره ۳۴۳۷ ارسال دارند، ازمتقاضیان جهت آزمایش و مصاحبه کتبا دعوت بعمل خواهد آمد.

نام — نام خانوادگی
شمار شناسنامه — مدرک تحصیلی
سابقه کار
وضع خدمت وظیفه
نشانی: — تلفن

سینماسانترال

سینمای ممتاز ۴ ستاره ✱✱✱✱

باطلاع میرساند سینما سانترال نیز سینمای ممتاز ۴ ستاره شناخته شد و از این پس اقدام به نمایش جدیدترین اثار ممتاز سینمائی امریکا و اروپا خواهد بود.

نخستین برنامه انتخابی ـ از هفته آینده

بزرگترین ـ هنرمندان سینما در قویترین فیلم سال که سوژه پرالتهاب ان همه را تحت تاثیر قرار خواهد داد

آنها مردانی بودند از آهن و پولاد انها مامورانی بودند پرقدت و بیباک انها یکه بزن هائی بودند نترس و مهلک... و به انها میگفتند «قدرت زیرا» که هیچ تبهکاری یارای مقابله با انها را نداشت...

آغاز هفته سوم فقط در

سینماشهر تماشا

سینمای ممتاز ۴ ستاره ✱✱✱✱

برای رزرو بلیط بگیشه سینما مراجعه فرمائید

ـ هرفصل کتاب ابلیس داستانی است از ترس و دلهره و اضطراب... و این قلب قوی شماست که دیدن انرا قابل تحمل میکند...

از امشب فقط در

سینما آتلانتیک

آگهی استخدام

شرکت سهامی تولید و انتقال نیروی برق‌ایران (توانیر) وابسته به‌وزارت نیرو بمنظور تکمیل کادر فنی خود افراد واجدشرایطمندرج در جدول زیر را به همکاری دعوت مینماید:

ردیف عنوان شغل	مدرک تحصیلی	سایر شرایط
۱ـ تکنیسین ساختمان	فوق دیپلم یادیپلم راه و ساختمان	
۲ـ نقشه کش و نقشه‌بردار	دیپلم ریاضی	حداقل دو سال تجربه‌مرتبط

داوطلبین واجد شرایط میتوانند جهت اطلاعات بیشتر و ثبت نام حداکثر تاآخر وقت اداری روز چهارشنبه ۲ر۹ر۲۵۳۶ با همراه داشتن‌شناسنامه‌و پنج قطعه عکس به امور کارکنان این شرکت واقع در تهران ـمیدان ونک ـ خیابان برزیل مراجعه نمایند.

م‌الف ۱۹۶۴۷

استخدام مهندس برق ومکانیک

شرکت سهامی تولید و انتقال نیروی برق ایران (توانیر) وابسته به وزارت نیرو بمنظور تکمیل کادر فنی خود به تعدادی مهندس برق و مکانیک جهت خدمت در شهرستانهای تهران ـ اهواز ـ زرند کرمان ـ بندرعباس ـ کرمانشاه ـ ولوشان نیازمند است.

داوطلبین واجد شرایط میتوانند جهت کسب اطلاعات بیشتر و ثبت نام به امور کارکنان این شرکت واقع در تهران ـ میدان ونک ـ خیابان برزیل مراجعه نمایند.

برنامه سینماها

تماشای فیلمهائی که با علامت (×) مشخص شده برای اشخاص کمتر از ۱۸ سال ممنوع است.

✱ آقای جنگ ـ رنگی ـ تام لافلین
سهیلا (۳۱۶۴۲۴) ۱۰/۳ـ ۲/۳ـ ۴/۳ـ ۶/۳ـ ۸/۳
مراد (۷۵۳۳۸۲) ۹ـ۱۱ـ۱ـ۳ـ۵ـ۷ـ۹

✱ اسلحه ـ بیک ایمانوردی
کیهان (۵۴۶۳۶۰) ۹ـ ۱۱ـ ۱ـ ۳ـ ۵ـ ۷ـ ۹

✱ اقابچه‌اش نمی شه ـ رنگی ـ لانتو بوزانکا
گلدیس (۶۲۸۱۳) ۱/۳ـ ۱/۳ـ ۷/۳ـ

✱ بن هور ـ رنگی ـ ۷۰میلیمتری ـ استریوفونیک
کاپری (۱۹۲۸۴۰۱) ۱۰/۱۵ـ ۲ـ ۵/۴۵ـ ۹/۳۰

✱ بی نام ـ آمیتاب بچان ـ رنگی
رکس (۳۱۸۲۴۲) ۱۰/۳۰ـ ۲/۳۰ـ ۴/۳۰ـ ۶/۳۰ـ ۸/۳۰

✱ بازگشت طولانی ـ رنگی ـ مارک برنز
ریولی (۷۵۷۷۷۷) ۱۱ـ ۳/۳۰ـ ۵/۳۰ـ ۷/۳۰ـ ۹/۳۰

✱ پدرخوانده چینی، علی بابا و چهل دزد بغداد
البرز (۳۰۴۲۵۸) ۸/۳۰ـ ۱۱/۳۰ـ ۲/۳۰ـ ۵/۳۰ـ ۸/۳۰

✱ تایتان ـ رنگی ـ جولیا نوحما
اروپا (۳۰۳۱۷۹) ۱۰/۳۰ـ ۱۲/۳۰ـ ۲/۳۰ـ ۴/۳۰ـ ۶/۳۰ـ ۸/۳۰
میامی (۷۵۴۳۲۹) ۹ـ ۱۱ـ ۱ـ ۳ـ ۵ـ ۷ـ ۹
سیلوانا (۳۶۳۷۷۷) ۱۱ـ ۱ـ ۳ـ ۵ـ ۷ـ ۹

✱ جوهیل ـ رنگی تامی برگرن
شهرقشنگ (۶۴۷۷۷۷) ۱۱ـ ۱ـ ۳ـ ۵ـ ۷ـ ۹/۱۵

✱ جشنواره جهانی فیلم تهران
پارامونت (۶۴۸۳۱) ۱۰ـ۱ـ۴ـ ۷ـ۱۰
رادیوسیتی (۶۴۳۳۲۰) ۱۰ـ۱ـ ۴ـ۷ـ۱۰
سینه موند (۶۴۸۳۲۲) ۱۰ـ۱ـ۴ـ ۷ـ۱۰
دیاموند (۸۲۸۴۰۰) ۱۰ـ۱ـ۴ـ ۷ـ۱۰

✱ چشمان هوسباز ـ سینما سکوپ ـ رنگی
پارک (۳۱۹۶۳۷) ۹ـ ۱۱ـ ۱ـ ۳ـ ۵ـ ۷ـ ۹

✱ خوشگلهای هوسباز ـ رنگی ـ پاسکال پتی
ب.ب. (۸۲۹۶۴۱) ۱۰ـ ۱۲ـ ۲ـ ۴ـ ۶ـ ۸ـ ۱۰

✱ دختران امروزی ـ رنگی ـ کندیس ریاسون ۹/۳۰
سیلورسیتی (۲۶۱۲۰۵) ۱۱/۳۰ـ ۱/۳۰ـ ۳/۳۰ـ ۵/۳۰ـ ۷/۳۰ـ
ادئون (۳۱۸۱۱۸) ۱۱ـ ۱ـ ۳ـ ۵ـ ۷/۱۵ـ ۹/۳۰

✱ دیوانه‌ای از قفس پرید ـ رنگی ـ جک نیکولسون
شهرفرنگ (۶۲۷۶۲۸) ۱۱/۱۵ـ ۲/۳۰ـ ۵ـ ۷/۳۰ـ ۱۰

✱ دوشس و قمارباز ـ رنگی ـ جرج سگال
شهرقصه (۶۲۷۲۹۰) ۱۱ـ ۲ـ ۴ـ ۶ـ ۸ـ ۱۰

✱ دختری دور از گناه ـ رنگی ـ خمی بنوسی
کسری (۸۲۶۹۳۹) ۱۰ـ ۱۲ـ ۲ـ ۴ـ ۶ـ ۸ـ ۹/۳۰

✱ دل خودش می خواد ـ فروزان
مارلیک (۹۶۳۶۱۶) ۱۰ـ۱۲ـ۲ـ ۴ـ۶ـ۸ـ۱۰

✱ سردسته قلابی ـ رنگی ـ بیل بیکسی
گلدن سیتی (۶۶۳۲۶۹) ۱۱/۳۰ـ ۳/۳۰ـ ۵/۳۰ـ ۷/۳۰ـ ۹/۳۰

✱ سربازهای یک چشم ـ رنگی ـ مارلون براندو
امپایر (۸۹۳۹۴۲) ۱۱/۳ـ ۱/۳ـ ۳/۳ـ ۵/۳ـ ۷/ـ ۹/۴۵

✱ شیر خفته (رنگی ـ فوت الله انتظامی
اونیورسال (۹۲۶۹۵۳) ۹ـ ۱۱ـ ۱ـ ۳ـ ۵ـ ۷ـ ۹
ایران (۱۶۳۵۴) ۹ـ ۱۱ـ ۱ـ ۳ـ ۵ـ ۷ـ ۹
ساینا (۳۵۲۴۴۲) ۹ـ ۱۱ـ ۱ـ ۳ـ ۵ـ ۷ـ ۹
تیسفون (۸۵۸۸۸۲) ۹ـ ۱۱ـ ۱ـ ۳ـ ۵ـ ۷ـ ۹
رنگین کمان (۷۴۵۷۶۰) ۱۰ـ ۱۲ـ ۲ـ ۴ـ ۶ـ ۸
پاسیفیک (۷۵۳۳۱۱) ۱۱ـ ۳/۳۰ـ ۵/۳۰ـ ۷/۳۰ـ ۹/۳۰
دریا (۳۴۱۷۴۶) ۹ـ ۱۱ـ ۱ـ ۳ـ ۵ـ ۷ـ ۹
آستارا (۲۷۴۰۲۲) ۱۰/۳۰ـ ۲/۳۰ـ ۴/۳۰ـ ۶/۳۰ـ ۸/۳۰

✱ شیطان هفت دریا ـ رنگی ـ جک گانرز
برلیان (۳۹۳۵۳۵) ۹ـ۱۱ـ ۱ـ ۳ـ ۵ـ ۷ـ ۹

✱ شور ـ رنگی ـ منوچ کومار
ایفل (۳۱۱۴۷۷) ۱۰/۳ـ ۲/۳ـ ۴/۳ـ ۶/۳ـ ۸/۳

✱ شاهدی درسکوت ـ رنگی ـ ژاکلین بیسه
رویال (۸۲۹۷۸۵) ۱۰ـ۱۲ـ ۲ـ۴ـ۶ـ۸ـ ۱۰

✱ ستایش ـ رنگی ـ راجش کانا
ارانوس (۵۲۷۹۷۱) ۹/۳۰ـ ۱۱/۴۵ـ ۲ـ ۴/۱۵ـ ۶/۳۰ـ ۸/۴۵

✱ عشق خانم دکتر ـ رنگی ـ ادی ویلیامز
پلازا (۶۴۲۵۵) ۱۱ـ ۱ـ۳ـ۵ـ ۷ـ۹

✱ عشق پاک درجسم سیاه ـ سینما سکوپ ـ رنگی
مازستیک (۶۶۸۴۶۱) ۱۱ـ ۱ـ ۳ـ ۵ـ ۷ـ ۹

✱ عروس مار ـ رنگی ـ سونیل دات ـ فیروز خان
حافظ (۳۹۱۰۷۴) ۱۰/۳۰ـ ۲/۳۰ـ ۴/۳۰ـ ۶/۳۰ـ ۸/۳۰

✱ غول هشت پا ـ رنگی ـ جان کارلو جانینی
کریستال (۳۱۷۶۷۵) ۱۱/۳۰ـ ۱/۳۰ـ ۳/۳۰ـ ۵/۳۰ـ ۷/۳۰ـ ۹/۳۰

✱ قدرت زبرا ـ رنگی ـ مایک لین ۹/۴۵
شهر تماشا (۹۲۸۶۸۶) ۱۱/۳۰ـ ۱/۳۰ـ ۳/۳۰ـ ۵/۳۰ـ ۷/۳۰

✱ کینه ـ بیک ایمانوردی
الوند (۳۵۶۵۳۸) ۹ـ۱۱ـ۱ـ ۳ـ۵ـ۷ـ۹

✱ عاشق دیوانه ـ رنگی ـ محصول هندوستان
شهناز (۷۵۴۶۲۶) ۱۰/۳۰ـ ۱۲/۳۰ـ ۲/۳۰ـ ۶/۳۰ـ ۸/۳۰

✱ کتاب ابلیس ـ رنگی ـ تلی ساوالاس
اتلانتیک (۸۹۷۱۷۱) ۱۱/۳۰ـ ۱/۳۰ـ ۳/۳۰ـ ۵/۳۰ـ ۷/۳۰ـ ۹/۳۰

✱ مثلث طلائی ـ رنگی ـ سینما سکوپ
پولیدور (۸۹۴۷۳۱) ۱۱/۳ـ ۱/۳ـ ۳/۳ـ ۵/۳ـ ۷/۳ـ ۹/۴۵

✱ مردشماره ۱۰ ـ منوچ کومار ـ هما مانیی
همای (۳۱۱۶۶۹) ۱۰/۳ـ ۲/۳ـ ۴/۳ـ ۶/۳ـ ۸/۳

✱ ماهیها درخاک میمیرند ـ فرزان دلجو ـ آیلین ویگن
آسیا (۶۴۲۹۰۹) ۱۱ـ ۱ـ ۳ـ ۵ـ ۷/۱۵ـ ۹/۳۰
مولن روژ (۷۵۲۹۲۹) ۱۱ـ ۳/۳۰ـ ۵/۳۰ـ ۷/۳۰ـ ۹/۳۰ـ ۸/۳۰
شهوند (۳۵۴۰۴) ۱۰/۳۰ـ ۱۲/۳۰ـ ۲/۳۰ـ ۴/۳۰ـ ۶/۳۰ـ ۸/۳۰
نپتون (۷۶۱۰۳۶) ۹ـ ۱۱ـ ۱ـ ۳ـ ۵ـ ۷ـ ۹
ژاله (۳۰۴۱۲۰) ۱۰/۳۰ـ ۲/۳۰ـ ۴/۳۰ـ ۶/۳۰ـ ۸/۳۰
توسکا (۵۲۶۵۴۴) ۹ـ ۱۱ـ ۱ـ ۳ـ ۵ـ ۷ـ ۹
المپیا (۹۲۶۷۹۶) ۱۱ـ ۱ـ ۳ـ ۵ـ ۷/۱۵ـ ۹/۱۵
لیدو (۹۵۱۵۱۱) ۹ـ ۱۱ـ ۱ـ ۳ـ ۵ـ ۷ـ ۹
پاسارگاد (۳۴۲۷۸۲) ۱۰ـ ۱۲ـ ۲ـ ۴ـ ۶/۱۵ـ ۸/۳۰
چرخ فلک (۹۵۰۵۵۸) ۹ـ ۱۱ـ ۱ـ ۳ـ ۵ـ ۷ـ ۹

✱ مرغ تخم طلا ـ اژدهای یک چشم
المان ابی (۳۴۱۶۶۸) ۹ـ ۱۱ـ ۱ـ ۳ـ ۵ـ ۷ـ ۹

✱ مافوق سرعت ـ آقای خیل جناب کشیش

✱ ندامتگاه زنان ـ سینما سکوپ رنگی
اریا (۳۱۹۸۸۴) ۹ـ ۱۱ـ ۱ـ ۳ـ ۵ـ ۷ـ ۹

✱ وقتیکه زنها دم داشتند ـ رنگی ـ سینما سکوپ
تاج (۳۱۳۸۶۴) ۱۰ـ ۱۲ـ ۲ـ۴ـ۶ـ۸ـ۱۰

✱ وقتی زنها شوهر نداشتند ـ قهرمانان کاراته
فلور (۵۲۸/۹۶) ۹ـ ۱۱ـ ۱ـ ۳ـ ۵ـ ۷ـ ۹

✱ ژنرال دست نگهدار ـ سینما سکوپ رنگی
دروازه طلائی (۳۵۲۱۶۰) ۹ـ ۱۱ـ ۱ـ ۳ـ ۵ـ ۷ـ

✱ هیشکی حریفش نمیشه ـ رنگی ـ فرانکونرو
متروپل (۳۱۹۴۱۰) ۹ـ ۱۱/۱۵ـ ۱/۳۰ـ ۳/۴۵ـ ۶ـ ۸/۳۰

✱ هوسهای خفته ـ رنگی ـ فیلیپ لروی
سانترال (۹۲۸۱۸۱) ۱۱ـ ۱ـ ۳ـ ۵ـ ۷ـ ۹/۱۵

✱ ۱۸ ساله دوست داشتنی ـ رنگی ـ باربارا بوشه
دیانا (۶۴۷۳۶۵) ۱۱/۳۰ـ ۱/۳۰ـ ۳/۳۰ـ ۵/۳۰ـ ۷/۳۰ـ ۹/۴۵

✱ سانس انگلیسی
گلدیس (ساعت ۹/۳۰ فیلم (آقابچه‌اش نمی شه)

کریستال: غول هشت پا

برنامه‌های فردای جشن فرهنگ و هنر

جشن فرهنگ و هنر

جمعه ۲۷ آبان

شماره	برنامه	محل اجرا
۱	نمایشگاه اخرین کشفیات باستانشناسی	تهران ـ موزه ایران باستان ـ ساعت ۹تا۱۲و۱۶تا۲۰
۲	نمایشگاه و غرفه های فروش کتاب	تهران ـ میدان ۲۴ اسفند ـ پاساژ فردوس
۳	نمایشگاه اثار نقاشیخط جلیل رسولی	تهران ـ نگارخانه مهرشاه ساعت ۹تا۱۲و۱۶تا۲۰
۴	مسابقه چوگان جام فرهنگ و هنر	تهران ـ میدان چوگان ـ ساعت ۱۵
۵	نمایشگاه مینیاتور	تهران ـ کاخ جوانان مرکزی
۶	هفته فیلمهای ایرانی ـ نمایشگاه گرافیک	تهران ـ کاخ جوانان ابان ساعت ۱۷/۳۰
۷	جشنواره فیلمهای جمشید شیبانی	تهران ـ کاخ جوانان جنوبی ساعت ۱۸تا۲۰
۸	جشنواره فیلمهای جمشید شیبانی	تهران ـ کاخ جوانان مهر ساعت ۱۸/۳۰
۹	جشنواره فیلمهای جمشید شیبانی	تهران ـ کاخ جوانان ری
۱۰	نمایشگاه اواز دهل	شیراز ـ قهوه خانه چهارفصل
۱۱	تئاتر عروسکی	شیراز ـ تالار ابوریحان
۱۲	نمایشنامه اسیدکاظم	شیراز ـ پاتوق داش اکل
۱۳	نمایشنامه جعفرخان از فرنگ برگشته	مشهد ـ تالار شیروخورشید

رقص ـ موسیقی ـ نمایش اراک ـ رشت ـ رامسر ـ شهسوار ـ تبریز ـ خلخال ـ کرمانشاه ـ اهواز ـ شیراز ـ نیشابور ـ فردوس ـ زاهدان ـ بندرعباس ـ دهلران ـ همدان ـ یزد ـ دماوند ـ بانه ـ بیجار ـ پیرانشهر.

نمایشگاه زابل

شب شعر لاهیجان ـ مریوان.

فیلم

ششمین جشنواره جهانی فیلم تهران

برنامه فردای سینماهای نمایش دهنده فیلمهای جشنواره

پارامونت: «بیلی کید» ساعت ۱۰، «جالش» و «خرابهای گانگون» ساعت ۱۳و۱۹، «لودویک» و «گزارش» ساعت ۱۶و۲۲

رادیوسیتی: «قصه تابستان» ساعت ۱۰و۲۲، «وقت بلوغ» (کارگردان سهراب شهید ثالث) ساعت ۱۳و۱۹، «هالیوود، پای میز محاکمه» ساعت ۱۶

سینما موند: «کشتی نمایش» ساعت ۱۰، «نغمه برادری» ساعت ۱۶، «گودمقدس» و «داش آکل» (کارگردان مسعود کیمیائی) ساعت ۱۳و۱۹، «هاله لویا» ساعت ۲۲

سینما دیاموند اختصاص به میهمانان جشنواره دارد و درگیشه آن بلیط فروخته نمی شود.

تئاتر

ریشه ها عمیق اند

نوشته: گودوسو

کارگردان: جمشید شاه محمدی

محل نمایش: خیابان روزولت دانشکده تربیت معلم ساعت اجرا: ۱۸/۳۰

آوازخوان طاس

اثر: اوژن یونسکو

کارگردان: مرتضی کرامتی

محل اجرا: تالار مولوی خیابان ۲۱ آذر

شروع نمایش: ساعت ۲۰ جمعه ها ساعت ۱۷ از روز شنبه در تالار مولوی نمایشنامه میلاد نوشته و کارگردانی علاءالدین رحیمی به روی صحنه میاید

شنبه هفتم....

نویسنده و کارگردان: سیاوش طهمورث

محل اجرا: کارگاه نمایش، چهارراه یوسف آباد، اول خیابان شاه ساعت ۲۰ جمعه ها ساعت ۱۷

خواهر من باغی است با حصار

نویسنده: تنسی ویلیامز

باهمکاری: اربی آوانسیان، سوسن تسلیمی و صدرالدین زاه

محل اجرا: تئاتر شهر چهار راه پهلوی شروع نمایش: ساعت ۱۹/۳۰

رقص

رقص لاکشمی ویشواناتان

تئاتر شهر: چهارراه پهلوی ساعت ۲۰

نمایشگاه

نقاشی ناصرعلی فیلی

گالری سامان: بلوار الیزابت ساعت بازدید: ۱۰تا۱۳و۱۶تا۱۹

نمایشگاه کتاب

دانشکده علم و صنعت تاریخ ساعت بازدید ۹تا۲۰

هفته کتاب

بازارچه کتاب: خیابان شاهرضا روبروی دانشگاه تهران ساعت ۸ تا ۱۹

نمایشگاه پویش و پژوهش های هنری

دانشگاه ملی، دانشکده معماری ساعت بازدید: ۱۰تا۱۸

نقاشی های شموئل کاتز

نگارخانه نیازی: عباس آباد روبروی سینما شهرفرنگ شماره ۴۳۰ ساعت بازدید ۱۸ـ۰۰ تا ۲۱ـ۰۰

نقاشی های قاسم حاجی‌زاده

انجمن ایران و امریکا خیابان وزراء ساعت بازدید ۱۸ـ۰۰ تا ۲۰/۰۰

نقاشی و طراحی حسین دبیری

کجا برویم

گالری تهران: خیابان عباس آباد، چهارراه قصر شماره ۹ ساعت بازدید ۱۰تا۱۹

خط های جلیل رسولی

گالری مهرشاه از سه‌شنبه ۲۵۳۶/۸/۲۴ آبان نمایشگاهی از خط های جلیل رسولی را به نمایش میگذارد

خیابان ایادانا نبش خیابان نوبخت ساعت بازدید ۹تا۱۳و۱۶تا۲۰

نقاشی‌های نیروهای مسلح شاهنشاهی

خانه آفتاب: خیابان روزولت مقابل دانشکده تربیت معلم شماره ۱/۱۵۴

ساعت بازدید: ۹تا۱۲/۳۰و ۱۶تا۱۹/۳۰

نقاشی جلیل خلیلی

این نمایشگاه بمدت یک هفته برای بازدید دائر خواهد بود

کتابخانه دانشگاه ملی: اوین

نمایشگاه هنر افریقا

۵۰۰ قطعه از اشیاء عتیقه قاره سیاه دراین نمایشگاه به تماشا گذاشته شده است

باغ فردوس شمیران ساعت بازدید ۱۸ـ۰۰ تا ۲۰ـ۰۰

نمایشگاه آثار حسین محجوبی

خیابان بخارست، خیابان هیجدهم شماره ۴ ساعت بازدید ۱۷/۰۰ تا ۲۱ـ۰۰

نقاشی های نقاشان معاصر کالیفرنیا

نگارخانه سولیوان نمایشگاهی از نقاشیهای رنگ و روغن نقاشان معاصر طبیعت پرداز کالیفرنیا ولیتوگراف های اصل از: پیکاسو، یروشاگال، سالوادور دالی و جاسم بلانجر را با همکاری گالری ماکسول سانفرانسیسکو تشکیل داده

خیابان فخررازی مقابل دانشگاه تهران ساعت بازدید ۱۷تا۲۰

این نمایشگاه تا ۲ آذر ادامه خواهد داشت

آثار بهجت صدر، کامران کاتوزیان، محسن وزیری و چنگیز ورامینی

درگالری کرته خیابان وزراء شماره ۱۵۵ ساعت ۱۶تا۱۹/۳۰

نقاشی های مسعود مهرابی

گالری شیخ: خیابان بخارست خیابان هشتم شماره ۳۳ ساعت ۱۷تا۲۰

نقاشیهای فرهاد استوانی

گالری لیتو: خیابان آبان جنوبی شماره ۳ ساعت بازدید ۱۵تا۱۹

نقاشی های ناصر عصاره

نگارخانه زند: خیابان محمدرضاشاه کوچه چکاوه ساعت بازدید: ۱۷الی۲۰

نقاشی حسین رسائل

گالری تهران: خیابان عباس آباد چهارراه قصر شماره ۹ ساعت بازدید: ۱۰تا۱۹

نقاشی حجت شکیبا

گالری سیحون: خیابان عباس آباد خیابان وزراء کوچه چهارم ساعت بازدید: ۹تا۱۳ و ۱۶تا۲۰

شعروسخنرانی

ازادی و ازادگی

موضوع سخنرانی محمود اعتمادزاده (م. ا. به آژین)

دردانشگاه صنعتی اریامهر خیابان ایزنهاور دوشنبه ۳۰ آبان ساعت ۱۸

موزه

* موزه ایران باستان: خیابان قوام السلطنه خیابان پرفسور رونی ساعت بازدید ۹تا۱۳ و ۱۵تا۱۸، دوشنبه ها و بعدازظهر جمعه موزه تعطیل است.
* موزه جواهرات سلطنتی: خیابان فردوسی، ساختمان بانک مرکزی ساعت بازدید از ۱۵ـ۳۰ تا۱۸ جمعه ها تعطیل است.
* موزه شهیاد: میدان شهیاد ساعت بازدید ۹تا۱۶ بدون تعطیل
* موزه سلسله پهلوی: کاخ مرمر ساعت بازدید ۹تا۴ بعدازظهر پنجشنبه ها تعطیل است.
* موزه نگارستان: تقاطع خیابان سپه و کاخ ساعت بازدید ۱۰تا۱۸ شنبه تعطیل است.
* موزه مردم شناسی: میدان ارک ساعت بازدید ۹تا۱۶ جمعه ها تعطیل است.
* موزه ملک: بازار بین الحرمین ساعت بازدید ۸ـ۳۰ تا ۱۲ جمعه ها تعطیل است.
* مرکز فرهنگی و هنری رضا عباسی: خیابان کوروش کبیر سیدخندان ساعت بازدید ۱۵تا۱۹ بدون تعطیل
* موزه صبا: خیابان ظهیرالاسلام ساعت ۹تا۱۶ پنج‌شنبه و جمعه عصر تعطیل است.
* موزه هنرهای ملی: میدان بهارستان ساختمان مرکزی وزارت فرهنگ و هنر ساعت بازدید ۹تا۱۶ پنج‌شنبه ها تعطیل است.
* موزه هنرهای معاصر: پارک فرح ساعت بازدید ۱۱تا۲۰ بدون تعطیل
* موزه کاخ گلستان: میدان ارک ساعت بازدید ۹تا۱۶ جمعه ها تعطیل است.

فال فردای شما

فروردین — به وعده های خود عمل کنید و از آنها غافل نباشید. زیارت رفتن و دیدار اهل علم و دانش نیک است.

اردیبهشت — وضع مالی شما بهتر می شود و احتمالا دوست تازه‌ای می یابید. عیادت از بیماران خوب است

خرداد — سعی کنید که نرمش داشته باشید و در کارها سر سختی نشان ندهید دیدار از نزدیکان وصله ارحام نیکوست

تیر — به دیگران اجازه ندهید که در کارهای خصوصی شما دخالت بیجا کنند. دوخت و دوز جامه و اسباب کشی مناسب است.

مرداد — شک و دو دلی را کنار بگذارید صریح و قاطع تصمیم بگیرید. دیدار از بستگان و فامیل خوب است.

شهریور — طبیعت ملایم شما درفعالیت های روزانه به کمک شما خواهد آمد نیک است ازدواج و امور عام‌المنفعه را.

مهر — سعی کنید برای خانواده خود فردوظیفه شناسی باشید فرستادن کالاهای تجارتی به خارج خوب است.

آبان — خبرهای خیلی خوب در مورد وضع مالی خود به شما خواهد رسید. نیک است مسافرت و امور کشاورزی.

آذر — بادوستان و یا افراد خانواده خود رفتار بهتری داشته باشید تهیه لباس نو و مذاکرات اولیه ازدواج نیکوست.

دی — مواظب اتفاقات جدید و مردم تازه‌ای که ملاقات میکنید باشید نیک است مشاوره و انجام امور بازرگانی را.

بهمن — فعالیت های شما در این هفته زیاد می شود که اگر از روی برنامه صحیح انجام پذیرد نتیجه مورد نظر را بدست می آورید.

اسفند — تلاش برای رسیدن به هدفی که از مدت ها پیش به دنبال آن هستید، شما را به اینده کارهایتان امیدوار خواهد کرد.

جدول

ویژه شماره ۹۷۸۰ — عادی ۱۲ـ۶۲

افقی:

۱ـ جنگی بین ناپلئون اول وانگلیس ها ـ صاحب کمدی الهی ۲ـ بازیادش کارها توان کرد ـ بانگ جانوران درنده ـ کارهای زشت ـ سرپوخنک کننده ۳ـ مجلس رقص خارجی ـ از انواع زراعت است ـ حافظه وذهن ـ نوعی پارچه که بیشتر به کار خانم می اید ۴ـ عشق خارجی ـ از موسیقی دانان قرن نوزدهم آلمان که «رویای یک شب تابستانی» از اثار اوست ـ عنصریست شیمیائی ۵ـ انچه دارای اهمیت است ـ پایه وبنیان ـ انچه عادت شده ۶ـ زهر ـ خواهران نویسنده انگلیسی ـ چشمش ناپاک است ۷ـ گوسفند شاخدار ـ برابر ـ از سرکه برود هیچ احساس نمی‌شود ـ کافی است ۸ـ فرزند نعلبند فقیر انگلیسی که بزرگترین شیمی دان کشور خویش شد ـ شاعر وداستانسرای قرن نوزدهم آلمان ۹ـ وقت ولحظه ـ وطنش را عزیز میدارند ـ خدای خورشید در مصر قدیم ـ از شهرهای استان مازندران ۱۰ـ وسیله بازی قمار ـ پرداخت قرض با اقساط معین ـ دانه خوشبو ۱۱ـ لازم وضروری ـ رودی در اروپا ـ از گلهای خوشبو ۱۲ـ واحدی در سطح ـ نوعی دین عرفانی در چین که همه کس از آن چیزی نمی‌فهمد ـ از بتهای زمان جاهلیت اعراب ۱۳ـ بازگشت ـ نمک ـ در کنار که باشد نیکوست ـ از مارکهای ماشین ۱۴ـ روی هر چیز ـ از طوایف تازی ـ نوعی شیرینی است ـ میان چیزی ۱۵ـ در ایران گاو خونیش معروف است ـ مثنوی معروفی به یادگار از هلالی جغتائی.

عمودی:

۱ـ حیله وتزویر ـ آنچه معنی شده ـ پیشوا ۲ـ طریقه وروش ـ جای بودن ـ بهترین پشتی بان است ۳ـ حرفی است ـ بره گوسفند ـ پیشاوندیست ـ مظهر لرزش ۴ـ پا روی قایقرانان ـ بخشیدن چیزی به کسی ـ ماهی در سال خارجی ـ چیست ۵ـ دستور غذا در رستوران ـ اقطاب به گرد خویش دارند ـ بسیار پخش کننده ۶ـ ملامت کننده ـ پارسنگ ترازو ـ چرخ رسن تابی ۷ـ از صفات حضرت حق است ـ اسب چاپار ـ حیوانات وحشی ۸ـ حرف ناراحتی. در هاون به کار آید ـ خوشی وشادمانی ـ پسوندیست ۹ـ هم اواز وهم اهنگ ـ گاهی پس میشود ـ از ایالات امریکا ۱۰ـ قسمت کننده ـ از کشیدنی ها ـ زود باور ۱۱ـ گردش زمان ـ برنجی که هنوز در پوست است ـ از آلات طرب ۱۲ـ ماهی در سال رومی ـ فراموشی ـ گودال بزرگ ـ پیر وفرتوت ۱۳ـ نی باریک ـ صدای حشره ـ رود آرام ـ خوک وحشی ۱۴ـ اصلاح خرابی ـ استخر طبیعی ـ پیروی کننده ۱۵ـ برای ملکه سبا پیام عشق می‌برد ـ زمستان ترک میخورد ـ شاعر وقتی چنین می گفت از گفته خود دلشاد هم می شد.

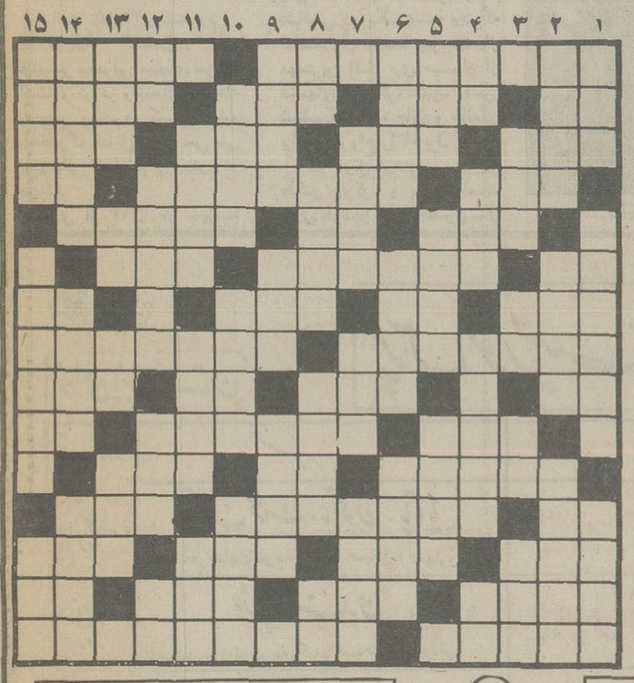

حل جدول های شماره قبل

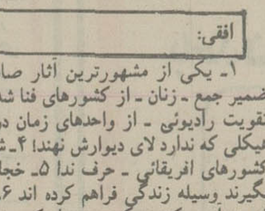

افقی:

۱ـ یکی از مشهورترین آثار صادق هدایت ـ مهیا شده ۲ـ ضمیر جمع ـ زنان ـ از کشورهای فنا شده ـ خواب است ودیدنی ۳ـ تقویت رادیوئی ـ از واحدهای زمان در سال تحصیلی ـ پرچم ـ هیکلی که ندارد لای دیوارش نهند! ۴ـ شیطان در دل می اندازد ـ از کشورهای افریقائی ـ حرف ندا ۵ـ خجالت ـ اب پاک ـ با سرکه بگیرند وسیله زندگی فراهم کرده اند ۶ـ زمین ـ زمانی کشتی به قدرت ان حرکت میکرد ـ وسیله کندن زمین ۷ـ در کند وبجوئید ـ آخرین حرف ـ در آن چیزی قاطی نشده ـ گاهی برای رفع دلخوری می‌زنند ۸ـ کشوری در اروپا ـ زمانی در فرانسه قدرت زیادی داشت ۹ـ لخت وبرهنه ـ مخترع تلگراف ـ همه را شامل شود ـ از احادیث معروف مذهبی ۱۰ـ نوعی ماهی است ـ به مراد دل رسیده ـ قصد واراده ۱۱ـ با آن تولید برق توان کرد ـ علامت مفعول صریح ـ وقتی که لباس بد بایستد ۱۲ـ نوعی بازی قمار ـ با آن در آسمان پرواز توان کرد ـ سلسله ای در ایران قدیم ۱۳ـ حرفی در زبان یونانی ـ مبحثی در شیمی ـ مهره ای در شطرنج ـ مکروحیله ۱۴ـ مرد هرگز نمی‌زند ـ درخت انگور ـ موی گردن اسب ـ اگر ۱۵ـ قیمت چندانی ندارد ـ لقب بزرگترین شاعران بود.

عمودی:

۱ـ اگر خوش گذرد زندگی نوح را طلب می کنند ـ خدا نکند همه گیر شود ـ فرزندان عرب ۲ـ قسمتی از گوش ـ دیدن ـ زمانی آقایان بسر می‌بستند ۳ـ در همه کسی یکسان نیست ـ معشوقه کلاه مخملی ـ عدیدست ـ پول خارجی ۴ـ واحد پول ژاپن ـ فلزیست ـ روز تعطیل ـ خانم تعجب کرده ۵ـ حرفی دلیل بر بودن ـ خطی در هندسه ـ جای اسودگی وارامش ۶ـ سنگ معروفی است ـ همیشه ـ نوعی تب است ۷ـ ملتزمین رکاب ـ میدانی در تهران ـ از بردنی ها ۸ـ جنس قوی ـ همه اجناس چنین شده ـ لباس خانم هندی ـ ارزوی موبدل دارد ۹ـ آقا وسرور ـ قوت لایموت ـ در وقت زایمان وجودش ضروری است ۱۰ـ همدم ویار ـ درخشان ونورانی ـ بزرگترین قاره ۱۱ـ پیش از رسوم ـ پایتختی در اروپا ـ گاهی از خوشحالی در میاورند ۱۲ـ حرف ربط ـ میل ها ـ نصف ـ تنبل وبیکاره ۱۳ـ اشاره با انگشت به چیزی ـ از موجودات خیالی ـ عددیست ـ از درخت پرید ۱۴ـ کتاب شعر ـ برلب نهند ـ زادگاه وسرزمین ۱۵ـ مرض سگان ـ از سازمانهای دولتی ـ عقاید.

آگهی استخدام

نیروی هوائی شاهنشاهی تعدادی غیر نظامی را در تخصصهای مشروحه زیر با حقوق مکفی و مزایای قابل توجه به همکاری دعوت مینماید:

۱ـ پزشک جراح عمومی.
۲ـ مهندس سیستمهای الکترونیک.
۳ـ مهندس کامپیوتر (لیسانس و فوق لیسانس و یا علوم وابسته به آن با تجربه کاری و مدیریت)
۴ـ مهندس نگهداری هواپیما.
۵ـ مهندس و تکنیسین کشاورزی.
۶ـ لیسانس زبان انگلیسی.
۷ـ لیسانس کتابداری.
۸ـ پانچیست و برنامه نویس کامپیوتر.
۹ـ دوشیزه یا بانوی دیپلمه (ریاضی. طبیعی. ادبی. و منشیگری) جهت طی دوره ماشین نویسی و منشیگری.
۱۰ـ طراح و خطاط.
۱۱ـ متخصص کپیه برداری و چاپ و صحافی.
۱۲ـ متخصص نشریات اداری دیپلم روزنامه نگاری و اشنائی کامل به غلط گیری و میزانپاژ مطالب چاپی.

داوطلبان واجد شرایط میتوانند با در دست داشتن شناسنامه و مدارک تحصیلی همه روزه باستثناء پنجشنبه‌ها و تعطیلات رسمی از ساعت ۰۸۰۰ الی ۱۱۰۰ بستاد فرماندهی نیروی هوائی شاهنشاهی (مدیریت کارگزینی. غیر نظامیان) واقع در خیابان فرح اباد ژاله مراجعه نمایند.

نیروی هوائی شاهنشاهی

آ ـ ۳۳۲۵۶

32 MI 1978 PEL

نمایشگاه کالاهای چرمی ایتالیا

از۱۳ تا۱۷ ژانویه ۱۹۷۸

درسالن شماره ۳۰ (پیانا فبریانو)

نمایشگاه میلان

درنمایشگاه میلان نمونه های کاملی ازانواع محصولات چرمی ایتالیاارائه میشود این نمایشگاه بهترین محل گردهمائی وملاقات (سالانه دونوبت) کلیه تولید کنندگان ایتالیائی باخریدارانی است که ازسراسر جهان به میلان میایند.

دراین نمایشگاه کالائی چون محصولات چرمی کادوئی، وسائل دفتری، کیف وچمدان مسافرتی، کیف دستی بانوان، کمربند، چتر، لوازم کوچک چرمی، کیف پول بغلی، پوست وپوستهای مصنوعی، قلاب کمربندهای مختلف وتمام لوازم مربوط به کالاهای چرمی وماشین آلات تولیدوسائل چرمی بمعرض نمایش گذاشته میشود...

نمایشگاه کالاهای چرمی ایتالیا تنها نمایشگاه (بازار اختصاصی) است که منحصرا برای توجه خریداران بین‌المللی تشکیل میگردد و درآن، جالبترین نمونه ها ازکارهای چرمی برای بهاروتابستان ۱۹۷۸ ارائه میشود.

آدرس برای کسب اطلاعات بیشتر

منحصراً برای توجه خریداران بین‌المللی تشکیل میگردد و در آن، جالبترین نمونه ها از کارهای چرمی برای بهار و تابستان ۱۹۷۸ ارائه میشود.

آدرس برای کسب اطلاعات بیشتر

MIPEL S.p.a.-20122 Milano (Italy)-Viale Beatrice d'Este,43
Tel.(02) 540181-584522

صاحبان صنایع وبازرگانان کشور

الاخاء

تنها مجله عربی زبان ایران

ازگروه نشریات مؤسسه اطلاعات

باداشتن نمایندگی در ۲۱ کشور عربی

روزهای شنبه منتشر میشود

برنامه حرکت قطارهای مسافربری

مسیر عبور	نوع قطار	حرکت از تهران	ورود به مقصد	ساعت مراجعت	ورود به تهران
تهران خرمشهر	سریع‌السیر	۱۶/۳۵	۹۰۲۵	۱۷/۱۰	۱۰/۳۰
	عادی	۱۱/۰۰	۶/۱۰	۱۱/۱۵	۶/۳۰
	اکسپرس	۱۵/۳۰	۸/۰۰	۱۵/۰۰	۸/۰۵
تهران مشهد	توریوترن	۷/۱۵	۱۷/۰۵	۷/۰۰	۱۷/۰۰
	سریع‌السیر	۱۹/۱۵	۹/۵۵	۱۴/۰۵	۵/۵۰
	عادی	۱۳/۱۵	۷/۳۵	۲۱/۴۰	۱۶/۴۵
	اکسپرس	۱۷/۱۰	۸/۰۵	۱۵/۰۰	۷/۰۵
تهران تبریز	سریع‌السیر	۱۸/۰۰	۸/۰۰	۲۰/۳۰	۱۰/۴۰
	عادی مراغه	۲۰/۰۰	۹/۲۰	۱۵/۴۵	۵/۵۰
تهران اصفهان	سریع‌السیر	۲۱/۱۵	۶/۴۰	۲۱/۰۰	۶/۵۵
تهران کرمان	سریع‌السیر	۱۵/۰۰	۸/۴۰	۱۵/۳۰	۹/۲۵
تهران گرگان	عادی	۶/۰۰	۱۷/۳۰	۷/۰۰	۱۸/۵۰
	سریع‌السیر	۲۱/۴۵	۸/۱۵	۱۹/۲۵	۶/۳۰
تهران مسکو	سریع‌السیر	روزهای چهارشنبه ۱۸/۰۰	روزهای یکشنبه (بوقت مسکو) ۱۰/۴۵	روزهای شنبه (بوقت مسکو) ۱۷/۳۵	روزهای چهارشنبه ۱۰/۴۰
تهران استانبول	سریع‌السیر	روزهای پنجشنبه ۹/۰۰	روزهای یکشنبه (بوقت استانبول) ۷/۴۳	روزهای چهارشنبه (بوقت استانبول) ۱۷/۹۵	روزهای شنبه ۲۲/۲۵

...بدعت دیگری که تولدمیابد

GRUNDOMAT

گروندمات عملیات لوله گزاری زیر زمینی را بدون ایجاد وقفه یا اختلال در فعالیتهایی که بر سطح جریان دارد انجام میدهد. کارهای تدارکاتی در محل عملیات گروندمات نیازی به صرف هزینه‌های سنگین ندارد و این عملیات را میتوان با پرسنل معدودتر و در زمان کوتاه‌تر به انجام رساند.

برای گروندمات، کارها به همان اندازه که شرحش را میدهیم ساده و اسان است: حفر چاله اغازی. قرار دادن مهد اغازی و گروندمات در موضع حفاری شده، برقرار کردن ارتباط با منبع هوای فشرده و اغاز کردن عملیات. همین! از ان پس نوبت «گروندمات» است که باهنگ ۶۰ـ۶ متر در ساعت خاکها و صخره را بشکافد، از هر نوع زمینی عبور کند، پیشروی مقاومت ناپذیر خود را دقیقا در مسیری که به هدف میرسد ادامه دهد و همواره خطی ناگسستنی از لوله‌ها و کابل‌ها را در پشت سر بر جا بگذارد.

راجع به سیستم گروندمات که به شیوه‌ای منحصر بفرد منطقی و کم هزینه است حتما تحقیق کنید. در این سیستم شما با ۵ اندازه از ۶۵ میلیمتر تا ۲۵۰ میلیمتر قطر سرو کار دارید. ما خوشوقت خواهیم بود که اطلاعات مورد علاقه شما را برایتان بفرستیم و یا «گروندمات» را به شما معرفی کنیم.

برای کسب اطلاعات بیشتر لطفا به آقای «کرک» تلفن های ۸۳۷۵۰۱ یا ۳ـ۸۳۴۰۶۱ مراجعه فرمائید

ایمیک ایران

خیابان سپهبد زاهدی کوچه شریف پلاک ۸

تهران ـ ۱۵ ـ ایران

اطلاعات بانوان

سه‌شنبه‌ها منتشر

میشود

بازارهای مکاره آلمان

بازارگاهی جهانی

جایی که عرضه وتقاضا بیکدیگر میرسند

ژانویه
۱۱ تا ۱۵
هیم تکستیل ـ نمایشگاه بین‌المللی منسوجات خانگی ـ فرانکفورت
۱۷ـ۲۲
نمایشگاه بین‌المللی مبل ـ کلن
۲۱ـ۲۹
بوت ـ نمایشگاه بین‌المللی قایق‌ها ـ دوسلدرف
۲۷ـ۵ـ۲
هفته بین‌المللی سبز ـ برلن
۳۰ـ۳ـ۲
ایسم ـ نمایشگاه شیرینی و بیسکویت ـ کلن

فوریه
۹ـ۱۵
بازار مکاره بین‌المللی عروسک و اسباب بازی ـ نورنبرگ
۱۵ـ۱۸
دوموتکنیکا ـ نمایشگاه بین‌المللی لوازم منزل لوازم و وسایل ـ کلن
۱۵ـ۲۲
کسترونکا ـ نمایشگاه بین‌المللی ساختمان ـ هانور
۱۶ـ۱۹
نمایشگاه بین‌المللی وسایل خانگی ـ کلن
۱۹ـ۲۱
نمایشگاه بین‌المللی محصولات پر دوام ـ کلن
۲۳ـ۲۶
نمایشگاه بین‌المللی تجهیزات ورزشی ـ مونیخ
۲۵ـ۳
نمایشگاه بین‌المللی اجناس چرمی ـ افن باخ
۲۶ـ۲۸
هفته مدعای مردانه ـ کلن
۲۶ـ۳ـ۲
بازار مکاره فرانکفورت و نمایشگاه بین‌المللی الات موسیقی ـ فرانکفورت

مارس
۴ـ۱۲
نمایشگاه بین‌المللی توریسم ـ ارز ـ برلن
۸ـ۱۲
اینتهرم ـ نمایشگاه بین‌المللی نیرو و مهندسی، انستوگارت
۱۰ـ۱۲
اینترتورگا ـ نمایشگاه بین‌المللی هتل داری ـ تدارکات ـ تانوایی ـ هامبورگ
۱۱ـ۱۲
ایزه دو ـ نمایشگاه جهانی مد ـ دوسلدرف
۱۱ـ۱۹
ای اچ ام ـ نمایشگاه بین‌المللی محصولات دستی ـ مونیخ
۱۸ـ۲۰
جی دی اس ـ نمایشگاه بین‌المللی کفش و پای پوش، دو سلدرف

اوریل
۲ـ۶
نمایشگاه بین‌المللی مد ـ مونیخ
۵ـ۱۰
نمایشگاه بین‌المللی خز ـ فرانکفورت
۷ـ۱۰
ایوا ـ نمایشگاه بین‌المللی اسلحه شکاری و ورزشی ـ نورنبرگ.
۷ـ۱۱
پوروشاپ
فیتینگ ـ تبلیغات ـ فروش (نمایشگاه بین‌المللی) ـ دوسلدرف
۱۹ـ۲۷
بازار مکاره هانور ـ هانور
۲۴ـ۲۶
ایزه دو ـ نمایشگاه بین‌المللی مد ـ دو سلدرف
۲۴ـ۵
ای ال آ ـ نمایشگاه بین‌المللی هواتوردی و فضانوردی ـ هانور
۲۸ـ۵
دی ال جی ـ نمایشگاه بین‌المللی کشاورزی ـ فرانکفورت
۲۹ـ۵
اپتیکا ـ نمایشگاه بین‌المللی محصولات اپتیک اپتالمیک ـ اشتوتگارت
مه
۲۸ـ۳۱
اینترسوف ـ نمایشگاه پارچه برای پوشاک فرانکفورت
۳۰ـ۶
فاب ـ نمایشگاه تجهیزات بیمارستانی ـ هامبورک
۳۰ـ۶
اینترفورست ـ نمایشگاه بین‌المللی تکنولوژی جنگلداری و صنایع جنگلی ـ مونیخ
ژوئن
۴ـ۱۱
نمایشگاه بین‌المللی ماشین‌های لباسشویی و خشک شویی ـ فرانکفورت.
۵ـ۱۰
ایفات ـ نمایشگاه بین‌المللی زه کشی و مهندسی ـ فاضلاب و تنظیف شهر ـ مونیخ
۸ـ۱۲
فاشلاب ـ نمایشگاه بین‌المللی ماشین آلات بسته بندی، و لوازم آن ـ و ماشین الات قنادی دو سلدرف
اوت
۲۶ـ۳۰
نمایشگاه بین‌المللی کالاهای چرمی ـ افن باخ
۲۷ـ۲۹
هفته بین‌المللی مدهای مردان ـ کلن
۲۷ـ۳۰
فرانکفورت ـ بازار مکاره بین‌المللی فرانکفورت.
۳۰ـ۳ـ۹
نمایشگاه واردات ماوراء دریاها ـ برلن

سپتامبر
۱۰ـ۱۳
ایزه دو ـ نمایشگاه بین‌المللی مد با ایزدو دسوس ـ دو سلدرف.
۱۱ـ۱۵
ایمتی ـ نمایشگاه بین‌المللی تجهیزات و تکنیکهای ایمتی ـ اسن
۱۵ـ۲۰
ایکوفا ـ نمایشگاه بین‌المللی صنایع غذایی ـ مونیخ
۱۵ـ۲۱
فوتوکینا ـ نمایشگاه جهانی عکس ـ کلن
۱۶ـ۲۴
نمایشگاه صنایع آلمانی ـ برلن
۲۳ـ۲۵
جی دی اس ـ نمایشگاه بین‌المللی پای پوش ـ دوسلدرف
۲۳ـ۲۶
ایفا ـ نمایشگاه بین‌المللی دوچرخه و موتوسیکلت ـ کلن
۲۳ـ۲۷
اتومکانیکا ـ نمایشگاه بین‌المللی تجهیزات تعمیرگاههای اتومبیل، مراکز سرویس، قطعات یدکی و لوازم اتومبیل ـ فرانکفورت.
۲۶ـ۳۰
اس ام ام ـ نمایشگاه بین‌المللی کشتی، ماشین الات و تکنولوژی دریایی ـ هامبورگ
۳ـ۱۰
ـ نمایشگاه بین‌المللی مبل باغ ـ کلن
۳۰ـ۵ـ۱۰
نمایشگاه بین‌المللی قایق ـ فردریشها فن
اکتبر
۱ـ۵
نمایشگاه بین‌المللی مد ـ مونیخ
۱۳ـ۱۵
بازار مکاره بین‌المللی کودکان و نو جوانان ـ کلن
۱۸ـ۲۳
نمایشگاه کتاب فرانکفورت ـ فرانکفورت
۱۹ـ۲۴
نمایشگاه قایق همراه «اتک» ـ هامبورگ
۲۲ـ۲۶
ایزه دو ـ نمایشگاه بین‌المللی مد ـ دو سلدرف
۲۴ـ۲۹
ارگاتکنیک ـ نمایشگاه بین‌المللی تجهیزات و لوازم دفتری ـ کلن
نوامبر
۹ـ۱۵
الکترونیکا ـ نمایشگاه بین‌المللی قطعات و کارگاه‌های الکترونیک ـ مونیخ
۲۱ـ۲۴
اینترستوف ـ نمایشگاه منسوجات پوشاکی ـ فرانکفورت.

اطلاعات: اطاق بازرگانی و صنایع ایران و آلمان ـ تهران ۱۴۱۵۵ تهران صندوق پستی: ۴۱/۱۸۴۶ تلفن: ۸۵۰۳۴۶ـ۸۴۹۸۸۵ تلکس: ۲۱۳۲۵۲ DIHK IR

AUMA, Lindenstrabe 8, D-5000 Köln 1

امروز و فردا در تلویزیون ببینید

پنجشنبه

شبکه اول

۱۲/۰۰ اخبار
۱۲/۰۵ فیلم برای بچه ها
۱۲/۳۰ تدریس باله
۱۳/۰۰ مردان قورباغه‌ای
۱۴/۳۰ مستند ایرانی «سازمان جغرافیائی کشور» بمناسبت روز ارتش
۱۵/۰۰ ویرجینائی
۱۶/۱۵ رازیقا
۱۷/۰۰ کودکان
۱۸/۳۰ وضع اضطراری
۱۹/۳۰ برنامه ویژه ـ بمناسبت روز ارتش شاهنشاهی
۲۰/۰۰ مسابقه پاسخ چیست
۲۰/۳۰ اخبار
۲۰/۵۰ مجله خبری
۲۱/۲۰ آقای مربوطه
۲۱/۳۰ سینمای شب جمعه بنام «قایق نجات» کارگردان آلفردهیچکاک
۲۳/۰۰ جهان موسیقی
۲۳/۳۰ اخبار

رادیو تلویزیون دوم

۱۶/۳۰ـ اسلاید + موزیک
۱۷/۰۰ـ بازی خونه
۱۷/۳۰ـ جوانان درپیکار جام تلویزیون ۲
۱۸/۳۰ـ قصه ها و آدمها: قصه‌ای از شاهنامه
۱۸/۳۷ـ دنیای بچه
۱۹/۰۵ـ شاهزاده وگدا:
۱۹/۳۵ـ کنسرت شرلی بسی
۲۰/۲۵ـ صفحه اول
۲۱/۲۰ـ هفته کتاب
۲۱/۳۰ـ اخبار و مجله خبری
۲۲/۱۵ـ سینمای شب جمعه: «دوئل درمی سی سی پی»

جمعه

شبکه اول

۱۱/۳۰ اخبار
۱۱/۳۵ برنامه ورزشی
۱۴/۰۰ سیرک درهمه جا
۱۴/۳۰ رویدادهای هفته
۱۵/۰۰ سینمای ظهر جمعه «پشکه باروت» با شرکت ردتیلورو دنیس کون
۱۶/۳۰ رقصهای محلی
۱۷/۰۰ فستیوال فیلمهای لورل وهاردی «همسرمن» و «شیطونها»
۱۷/۴۰ کارتون
۱۸/۰۰ مسابقه بگو تا بگم
۱۸/۳۰ خانه کوچک بنام دختر کوچکی گمشده
۱۹/۳۰ مردنامرئی بنام مستقیم به زندان
۲۰/۳۰ اخبار
۲۰/۵۰ مجله خبری
۲۱/۲۰ آقای مربوطه
۲۱/۲۰ مسابقه فوتبال تیم های ایران و هنگ کنگ
۲۳/۰۰ اخبار

رادیو تلویزیون دوم

۱۶/۳۰ ـ اسلاید + موزیک
۱۷/۰۰ـ جوانان درپیکار جام تلویزیون ۲
۱۸/۱۰ـ سونیچ: ضارب
کارگردان: ادوارد ابرونر
با شرکت:
رابرت واگنر ـ ادی البرت
۱۹/۰۵ـ رنگارنگ
۱۹/۴۵ـ فیلم هفته: درخت مراد
نویسنده و کارگردان: ذکریاهاشمی
با شرکت:
ذکریا هاشمی ـ منیژه ـ خسروسهامی
۲۱/۲۰ـ هفته کتاب
۲۱/۳۰ـ اخبار
۲۲/۰۰ـ درباره برنامه های هفته آینده
۲۲/۱۰ـ ورزش از نگاه ۲ «مجله ورزشی»

شنبه

شبکه اول

۱۷/۰۰ اخبار
۱۷/۰۵ کودکان ـ کتاب ـ کارتون ـ آلبرت خیله مسابقه دورنگه
۱۸/۱۵ سینمای آزاد
۱۹/۰۰ دراستان ما
۱۹/۱۵ اخبار ورزشی
۱۹/۳۰ بهداشت روانی
۲۰/۰۰ دکتر سایمون لاک
۲۰/۳۰ اخبار
۲۰/۵۰ دنیای خبر
۲۱/۲۰ شما و صدا و سیمای ایران
۲۲/۰۵ آقای مربوطه
۲۲/۱۵ معرفی کتاب (بمناسبت هفته کتاب)
۲۲/۲۵ بارتا «دیگر هیچ چیز مثل قدیم ها
۲۳/۱۵ اخبار نیست»

رادیو تلویزیون دوم

۱۸/۳۰ اسلاید و موزیک
۱۹/۰۰ اخبار
۱۹/۱۰ پلنگ صورتی: اسب صورتی
۱۹/۳۲ داستانهای قشنگ پرفسور: جرج واشنگتن
۱۹/۴۰ عشق های ناپلئون مجموعه جدید» قسمت اول «رز»
۲۰/۳۵ این سو و آنسوی زمان شرق و غرب ـ با شرکت: آقایان احمد فردید ـ احسان نراقی ـ صدرالدین الهی ـ امیرطاهری
۲۱/۳۰ اخبار
۲۲/۰۵ لحظه
۲۲/۱۰ فستیوال فیلمها دریایان درودی، سرودی، بدرود

۳ فیلم سینمائی امشب

در پی تغییراتی که در تلویزیون منجر به فعالیت مستقل شبکه های یک دوو بین المللی گردید رقابتی نیز ایجاد شد، که هدف این بود که این رقابت شکل گیرد و بگونه‌ای شبکه های تلویزیونی قرنگ در این رقابت برنامه‌ی خوب گلچین شود.

متاسفانه این رقابت باعث شده در برنامه ریزی تلویزیون برنامه‌ی خوب همزمان با هم نمایش داده شوند.

که این مسئله بویژه در مورد روز پنجشنبه که تلویزیون برنامه‌ی بیشتری دارد صدق میکند بعنوان مثال در این روز برنامه‌ی کودکان شبکه همزمان با برنامه‌ی «بازی خونه» تلویزیون ۲ نمایش داده میشود که دومی برنامه‌ی خوبی است که برای کودکان تدارک دیده شده است.

در مورد نمایش فیلم هم سه فیلم سینمای پنجشنبه‌ها همزمان از شبکه‌ی یک، دو و بین المللی نمایش داده میشوند.

در این مورد بویژه اگر دو فیلم از نظر کیفی ارزشهائی همسان داشته باشند انتخاب واقعا مشگل میشود، و تماشاگر لااقل تماشای یک فیلم خوب را از دست میدهد در حالیکه میتوان با یک برنامه ریزی دقیق کاری کرد که برنامه های خوب بویژه فیلمهای سینمائی زمانشان در هم تداخل پیدا نکنند، بهر حال امشب تلویزیون یک فیلمی از هیچکاک و تلویزیون بین المللی یکی از فیلمهای خوب ویلیام وایلر را نمایش میدهد.

در مورد فیلم تلویزیون ۲ بخاطر اینکه «ویلیام کسل» کارگردان فیلم دوئل در می سی سی پی چهره‌ی شناخته شده‌ای نیست میتوان از تماشای فیلمش صرف نظر کرد ولی در مورد انتخاب فیلم هیچکاک ووایلر کمی تردید وجود دارد هر چند فارسی زبانانی که بزبان انگلیسی تسلط ندارند مطمئنا فیلم هیچکاک را انتخاب خواهند کرد.

خانم می نیور

ویلیام وایلر

تلویزیون بین المللی ساعت ۲۲ـ۱۵

وایلر یکی از کارگردانان خوب سینمای امریکا است. هرچند وی اکنون دیگر فیلم نمیسازد ولی بیشتر آثار او باستثنای چند اثرش در ردیف فیلمهای خوب سینمائی قرار دارند. خانم می نیور که در سال ۱۹۵۵ ساخته شده یکی از آثار خوب فیلمساز محسوب میشود. در این فیلم وایلر برخلاف «بن هور» که عظمت صحنه‌ها کاروی را تحت‌الشعاع قرار داده بود در بیان زندگی یک خانواده‌ی متوسط انگلیسی در زمان جنگ موفق است.

در فیلم خانم من نیوربازیگرانی چون یرگارسون ووالترپیچون بازی دارند. از وایلرتاکنون فیلمهای بسیاری در سینماها نمایش داده شد که آخرین اثر این فیلمساز «آزادی لردبایرون جونز» نام دارد مرور بر آثار فیلمساز در سومین جشنواره‌ی جهانی فیلم تهران بتماشاگران علاقمند فرصت داد تا بتماشای آثارش ـ بنشینند. در این مرور چند فیلم درخشان این فیلمساز از جمله: ارغیب دوستانه کشور بزرگ، کلکسیونر نمایش داده شد. هم اکنون فیلم مشهور این فیلمساز «بن هور» که موفق بگرفتن چند جایزه‌ی اسکار شده است برپرده سینماست.

الفرد هیچکاک

قایق نجات

ساعت ۳۰ـ۲۱ برنامه‌ی اول

این فیلم که بر اساس نوشته‌ای از جان اشتاین بک ساخته شده یکی از آثار اولیه‌ی آلفرد هیچکاک محسوب میشود.

هیچکاک در میان سینما روهای ما یکی از چهره‌ها شناخته شده است. و منتقد و تماشاگر معمولی بیک نسبت او را دوست دارند. منتقد تصویر و سینمای هیچکاک که نقش میزانس را بخوبی نشان میدهد تحسین میکند و تماشاگر معمولی نیز که برای تفنن بسینما میرود در هیجانی که هیچکاک دردوساعت برای او ایجاد میکند سهیم شده و فیلم را تا لحظه‌ی آخر با لذت تماشا میکند.

فیلمهای هیچکاک آثار تجاری سالمی هستند و در حالیکه هیچکاک را مسلط بربیان سینمائی نشان میدهند در ارتباط با تماشاگر نیز موفقند.

تاکنون: پرده پاره پنجره رو به حیاط، پرندگان، مارنی، سرگیجه، خرابکار، مرد عوضی از آثار هیچکاک در تلویزیون نمایش داده شده است، وقایق نجات نیز یکی از آثار اولیه این فیلمساز میباشد که براساس نوشته‌ای از جان اشتاین بک ساخته شده که تسلط ـ هیچکاک برابر سینما و نوشته‌ی جان اشتاین بک نویسنده‌ی خوب امریکای باین فیلم ارزش اعتباری بخشیده‌اند.

در داستان

این فیلم که یک کشتی تجاری امریکائی بوسیله یک کشتی آلمانی غرق میشود و هفت نفر نجات پیدا میکنند و جریان این نجات ماجراهای فیلم را تشکیل میدهد. باز هم تعلیق بگونه‌ی دیگر آثار هیچکاک وجه بارزاین اثر محسوب میشود.

درخت مرادی که مرادی بر نیاورد!

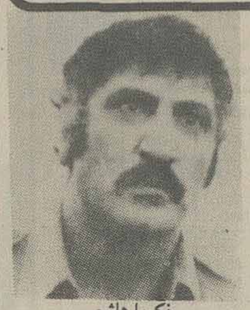

ذکریا هاشمی

«درخت مراد» که بعد از فیلم بنمایش در نیامده طوطی ساخته شده که فیلم ۱۶ میلیمتری میباشد که این فیلمساز به سفارش تلویزیون نوشته و کارگردانی کرده است، و دران خودو خسرو سهامی، کیومرث ملک مطیعی بازی دارند و فیروز ملک زاده انرا فیلمبرداری کرده است. دراین فیلم ذکریا هاشمی که نام ان مشخص کننده محتوی آنست این فیلمساز از مسائل خرافی مذهب انتقاد میکند.

بعد از نمایش سه فیلم تلویزیونی ایرانی هوس، معامله بزرگ، از هوشنگ پاکروان و گمشده از پرویز نوری فردا جمعه بیست و هفتم آبان تلویزیون ۲ فیلم فیلم «درخت مراد» اخرین ساخته ذکریا هاشمی را که به سفارش تلویزیون ساخته بنمایش میگذارد. هرچند که تاکنون سه فیلم ایرانی تلویزیونی نمایش داده شده فیلمهای خوبی نبودند و بویژه دو فیلم هوشنگ پاکروان بگونه‌ی فیلمهای فارسی مبتذل بودند.

ولی این هفته با توجه به کارهای پیشین ذکریا هاشمی شاید بتوان امید داشت که فیلم تلویزیونی ایرانی فردا فیلم بدی نخواهد بود.

ذکریا هاشمی تاکنون سه فیلم سینمائی ساخته و در بسیاری از فیلمهای فارسی نیز بازی کرده است. دوساخته ی وی سه قاپ وزن باکره بنمایش عمومی درآمده‌اند ولی طوطی آخرین فیلمش که بیش از درخت مراد ساخته شده هنوز موفق به گرفتن اکران نشده است. این فیلم را ذکریا هاشمی با اقتباس از قصه‌ی طوطی نوشته‌ی خودش ساخته است.

ذکریا هاشمی کارش را در سینما با بازی در فیلمی از ابراهیم گلستان آغاز میکند این فیلم که «خشت و آینه» نام دارد، چهره مستعدی از ذکریا هاشمی را بعنوان بازیگر نشان میدهد. بازی دراین فیلم و دوستی وی با ابراهیم گلستان در نحوه تفکر ذکریا هاشمی تاثیر میگذارد و او در ادامه این راه فیلمسازی کشانیده میشود و علاوه براین در زمینه‌ی قصه نویسی نیز به نوشتن میپردازد که طوطی و چند قصه کوتاه دیگر حاصل کار اوست.

در سه قاپ ذکریا هاشمی چه از ترسیم فضا و شخصیت پردازی آدمهای جنوب شهری موفق بود، موفقیتی که از آشنائی و شناخت کاگردان نسبت به این زندگی ها ناشی میشد. سه قاپ بعنوان اولین کار از این فیلمساز چهره‌ی موفقی نشان داد. زن باکره در مقایسه با سه قاب فیلم ضعیفتری بود که جنبه های تجاری آن میچربد هرچند هم که دراین فیلم هم پرداخت ذکریا هاشمی و کارکتر هایش قابل پذیرش بودند.

فیلم سینمائی جمعه

ساعت ۱۵ برنامه اول

بشکه‌ی باروت

کارگردان: داگلاس هیز

هنرپیشگان: ردتیلو، لوچیانا پالوتزی و فرناندو لاماس

محصول ۱۹۷۵

در داستان این فیلم (چوچومالارز) که خود را ازادیخواه میداند به کمک دستیارانش ترنی را با تمام مسافرانش به گروگان گرفته و از طریق یکی از مسافران نامه‌ای نوشته و همراه جسد رئیس راه آهن کرده و تقاضایشان را بدین شکل عنوان میکنند. و.....

این یک فیلم تلویزیونی است و کارگردانش داگلاس هیز کارش وجه مشخصه‌ای ندارد. سوژه هایی که داگلاس هیز برمیگزیند غالبا زمینه‌ای حادثه‌ای و داستان بشکه های باروت که از یک ماجرای واقعی در اواخر قرن نوزدهم گرفته شده نیز از این خصوصیات برخوردار است.

دوئل در می سی سی پی

ساعت ۱۵ـ۲۲ برنامه دوم

«ویلیام کاسل» یک فیلمساز معمولی سینمای امریکا است، و در هر زمینه‌ای از جمله تاریخی وسترن، کمدی فیلم ساخته که «دوئل درمی سی سی پی» یکی از فیلمهای وسترن او میباشد.

وی از ۱۹۱۴ در سینما کارش را بازیگری آغاز کرد و از سال ۱۹۳۷ با ساختن فیلم «شانسی در یک عمر» بجرگه فیلمسازان سینما پیوست. از مهمترین آثار وی میتوان از فیلمهای دستکش آهنین، زاتس، شمشیرکافر، مرد چاق، و خانه‌ای برتپه‌ی ارواح را نام برد.

در دوئل درمی سی سیپی «لکس پارکر» و پاتریشیامدینا بازی دارند و فیلم محصول سال ۱۹۵۵ کمپانی کلمبیا است.

پاتریشیامدینا

کاشی
جدید ۲۰X۲۰ ایرانا
مناسبترین پوشش برای کف و دیوار
با استحکام فوق العاده
برخوردار از زیباترین طرحهای کاشی در جهان
دوام کاشی جدید ۲۰X۲۰ ایرانا ابدی است

والیسنا سیون اتومبیل
شمارا با خواص بی نظیر محصولات اس-تی-پی آشنا میسازد

روغن و گاز اس.تی.پی
برای روزهای سرد زمستان

روغن موتور اس-تی-پی
باچسبندگی فوق العاده خود بسهولت باروغن موتورهای معمولی مخلوط شده و مانند یك پرده محافظ قوی درلا بلای قطعات موتور باقی میماند بنابراین پس از خاموش کردن موتور، روغن همچنان درقسمت های فوقانی و مختلف موتور باقی میماند ودرصبحهای سرد زمستان هنگام روشن کردن اتومبیل، قبل از آنکه روغن ازکارتل به موتور پمپ شود روغن کاری لازم درلا بلای قطعات موتور وجود دارد و درنتیجه قطعات متحرك موتور سریع تر و راحت تر بحرکت درمیاید و اتومبیل زودتر، روشن میشود.

گازاس-تی-پی باتمیزنمودن کامل لوله‌های بنزین و کابراتور در صبحهای سرد زمستان اتومبیل بهتر روشن شده وموتور نرم تر کار میکند، ضمن اینکه نتیجه احتراق کامل منجر به کاهش سوخت بنزین میشود و از آلودگی هوا نیز جلوگیری بعمل میآید.

کاربراتورشوراس-تی-پی جرم، لجن وکثافات موجود را تمیز و از وازدگی عمل کار براتور جلوگیری کرده کار برد و بازدهی آنرا زیادتر و مصرف بنزین را کاهش می دهد.

اتومبیل شمابازبان بی زبانی اس.تی.پی میخواهد
سزاوار نیست چیز دیگری بخوردش بدهید

نماینده انحصاری: شرکت سهامی ترید آل تهران-عباس آباد چهارراه مهناز
ساختمان شهنام شماره ۲۴۲ تلفن: ۸۵۶۲۴۹-۸۴۸۳۲۷

DOODEJ CO.

دارندگان وخریداران محترم
تلویزیونهای رنگی بلموند توجه کنید.

تلفنهای قسمت فروش: ۶۵۷۹۷۵-۶۴۸۳۰۷
۶۴۶۶۹۲-۶۴۸۸۷۲
قسمت سرویس وخدمات: ۵۲۲۹۱۴-۵۲۸۳۹۵-۵۳۵۵۱۵
قسمت نصب آنتن وپایه: ۶۵۸۶۲۴-۳۹۳۶۹۲
قسمت تحویل: ۶۴۶۸۹۰-۶۴۶۹۰۶
بازرسی وشکایات: ۶۶۷۳۶۱-۷۵۲۱۶۳
دایره امورمالی وحقوقی ۶۴۶۸۹۰

از تولید بمصرف
باحذف عوامل واسطه بنفع مصرف کننده

قیمت درسراسرایران ۸۰۰۰ تومان
پیش قسط ۱۰۰۰ تومان
وبقیه باقساط ماهیانه ۵۰۰ تومان

آرزوی ما اینست که همه یك تلویزیون رنگی داشته باشند.

تهران ـ بلوارالیزابت، ساختمان سامان. شماره ـ ۶۹ بلموند

پرس توریست

تورهای پائیز و زمستان

تعداد روز	مسیر	قیمت	تاریخ حرکت
۱۴ روز	هنگ کنگ ـ بانکوک ـ پاتایا اقامت درهتلهای درجه یک با صبحانه ونهار وگردش	۷۶۶۰ تومان	۱۰ـ۲۴ آذر ۸ـ۲۲ دی ۶ بهمن
۱۵ روز	رُم ـ لندن اقامت درهتلهای درجه یک با صبحانه و گردش	۵۶۵۰ تومان	۱۰ـ۲۴ آذر ۸ـ۲۲ دی
۱۵ روز	رُم ـ پاریس ـ لندن اقامت درهتلهای درجه یک با صبحانه و گردش	۶۱۵۰ تومان	۲۵ آذر ۹ـ۲۲ دی ۷ بهمن
۲۱ روز	نیویورک ـ لندن اقامت در هتلهای درجه یک با صبحانه و گردش «ویزای امریکا؟»	۱۱۲۵۰ تومان	۱۰ آذر ۱ـ۲۲ دیماه
۲۱ روز	نیویورک ـ واشنگتن ـ سانفرانسیسکو ـ لاس وگاس ـ لوس انجلس ـ لندن اقامت در هتلهای درجه یک با صبحانه و گردش (ویزای امریکا؟)	۱۳۹۵۰ تومان	۱۱ـ۲۵ آذر ۱۶ بهمن

برای دریافت جزئیات برنامه خواهشمند است به آژانس پرس توریست
خیابان ایرانشهر چهارراه ثریا تلفن ۸۳۰۰۷۱ مراجعه فرمائید

معاملات کالاهای صادراتی باگرمی جریان داشت

زمینه حبوبات همچنان کم است عرضه برنج بیشتر شد قیمت شیشه بازهم تنزل کرد

بازار در هفته‌ایکه‌گذشت در سطوح مختلف از رونق محسوسی برخوردار بودو معاملات روی انواع کالاها، خاصه کالاهای صنعتی و سنتی باب صادرات‌با گرمی جریان داشت.درهفته‌گذشته مقدار عرضه وسایل و لوازم خانگی ساخت ایران بیش از هفته ماقبل بود .

همچنین مقدار و ارزش صادرات نسبت‌به مدت‌مشابه سال گذشته افزایش یافت .

وضع بازار خشکبار

معاملات روی خشکبار بخصوص ، برگه ،وخرما کمتر از هفته ماقبل بود و بهمین خاطر قیمت این فرآورده‌ها حدود ۳ تا ۵ درصد ترقی کرد . زمینه خکشبار در بازار فراوان است .

دانه های روغنی

زمینه دانه‌های روغنی بخصوص خشخاش ، کرچک ، کنجد ، شاهدانه، زیاد است و بطور کلی عرضه این محصولات بیش از مقدار تقاضاست وبهمین جهت قیمت‌ها در یک هفته اخیر ترقی نکرده است .

غلات و حبوبات

زمینه حبوبات همچنان کم و مقدار سفارش خرید از خارج بیش از هفته‌ی ماقبل بود . بازار غلات وضع آرامی دارد ونوسان قیمت این‌فرآورده زیاد نیست .

افزایش عرضه برنج

در هفته‌ایکه گذشت‌مقدار عرضه برنجهای داخلی و خارجی زیاد بود ، قیمت برنج‌های داخلی در بازار آزاد در حدود قیمت های رسمی خرید و فروش می‌شود و قیمت برنج خارجی در حدود کیلوئی ۴۸ تا ۵۰ ریال ثابت مانده است .

رونق بازار موادشیمیائی

بازار مواد شیمیائی از رونق محسوسی برخوردار است و با افزایش مقدار تولیدات داخلی نه تنها مقدار روز افزون مصرف داخلی تامین گردیده بلکه مقدار صادرات این‌فرآورده نیز زیاد شده است .

بازار آرام پنبه

مقدار خرید پنبه توسط کارخانه‌های نساجی در هفته‌ایکه گذشت قابل توجه بود و بعلت عدم خرید خارجیها بازار این‌فرآورده ساکت و نوسان قیمت ها چندان قابل توجه نبود .

قیمت شیشه باز هم تنزل کرد

قیمت شیشه جام در هفته‌ایکه گذشت بازهم تنزل کرد و نرخ‌های‌عمده‌فروشی نزدیک به قیمت‌های رسمی رسیده است ولی هنوز هم قیمت‌خرده فروشی‌خاصه نرخ نصب این فرآورده زیاد است .

بازار زیره ساکت شد

فروش زیره سبزدرهفته گذشته به خارجیها کمتر از هفته‌های ماقبل بود وبهمین خاطر قیمت‌ها کیلوئی ۵ریال تنزل کرد و مقداری به قیمت کیلوئی ۱۱۵ ریال‌به فروش رسید .

زمینه کاغذ و مقوافراوان است

با افزایش مقدار عرضه کاغذ تحریر داخلی ، زمینه کاغذ در هفته‌ایکه گذشت‌در بازار زیاد بود و بهمین خاطر قیمت این فرآورده حدودبندی ۲۰ تا ۵۰ ریال تنزل کرده است .

وضع بازار محصولات کنفی

بازار چتائی و گونی در چند هفته اخیر وضع‌آرامی دارد و معاملات روی این فرآورده در حدود مصرف انجام میگیرد . نوسان‌قیمت محصولات کنفی در هفته‌ای که گذشت چندان قابل توجه نبوده است .

نیازمندیهای اقتصادی

نرخ فروش ارزهای خارجی

نوع ارز	ارزش‌به‌ریال دربانکهای کشور	اسکناس دربازار آزاد	حواله در بازار آزاد
دلار امریکا	۷۰ر۷۵	۷۱ر۳۵	۷۱ر۲۵
دلار کانادا	۶۳ر۹۵	۶۷	-
دلار استرالیا	۸۰ر۲۵	۸۱	-
لیره انگلیس	۱۲۹ر۶۰	۱۳۰ر۹۰	۱۳۰ر۷۵
مارک آلمان فدرال	۳۱ر۶۵	۳۱ر۸۵	۳۱ر۷۰
فرانک سویس	۳۲ر۲۵	۳۲ر۵۰	۳۲ر۳۵
فرانک فرانسه	۱۴ر۶۵	۱۴ر۷۵	۱۴ر۷۰
یکصد فرانکبلژیک	۲۰۱ر۱۵	۲۰۱ر۲۵	۲۰۱
یکصد لیر ایتالیا	۸ر۱۰	۸ر۲۰	۸ر۱۵
فلورن هلند	۲۹ر۲۵	۲۹ر۳۵	-
کورن‌سوئد	۱۴ر۸۰	۱۵	-
کورن نروژ	۱۳	۱۳	-
کورن دانمارک	۱۱ر۶۰	۱۲	-
شلینگ اتریش	۴ر۴۴	۴ر۴۵	-
یکصد ین ژاپن	۲۹	۲۹ر۱۰	۲۹
یکصد روپیه هند	۸۳۰	۸۱۰	۸۰۵
دینار کویت	۲۴۹	۲۵۱	۲۵۰
دینار عراق	۲۴۱ر۵۰	۲۱۴	-
دینار بحرین	۱۸۱	۱۷۸	-
ریال سعودی	۲۰ر۳۵	۲۰ر۵۰	-
درهم امارات متحده	۱۸ر۵۰	۱۸ر۳۰	-

ازخریداران ارزهای خارجی دربانکها هزینه زیروصول‌میشود
۱ـکارمزدفروش‌اسکناس ۱ر۵ درصد
۲ـکارمزد فروش‌تراول‌چک ۱درصد
۳ـکارمزدفروش حواله ۱ر۵در هزارباضافه‌هزینه: پست،تلگرام‌و تلکس

نرخ فروش سکه های طلا

نوع سکه	دربانکملی	دربازار آزاد
ربع پهلوی	۸۷۰ ریال	۸۶۰ ریال
نیم پهلوی	۱۷۰۰ ریال	۱۶۵۰
یک پهلوی	۳۳۵۰ ریال	۳۲۵۰
دوونیم پهلوی	۸۴۰۰ ریال	۸۳۵۰
پنج‌پهلوی	۱۶۷۰۰ ریال	۱۶۵۰۰

نرخ فروش طلای شمش

(اونس = ۳۱/۳۲گرم. هرکیلوگرم = ۳۱/۹۹ اونس

	وزن	ارزش
لندن	اونس	۱۵۹ دلار
پاریس	اونس	۱۶۲ر۸۱ دلار
فرانکفورت	اونس	- دلار
زوریخ	اونس	۱۶۲ر۶۷ دلار
هنگ‌کنگ	اونس	۱۶۱ر۳۱ دلار
بانک‌ملی‌ایران	کیلو	-
بازار آزاد	کیلو	- هزار ریال

معاملات بورس سهام شرکت ها روز چهارشنبه

نام‌شرکت	تعداد سهام معامله شده	قیمت اسمی	قیمت دیروز
بانک توسعه‌صنعتی	۶۶۴۵۲	۱۰۰۰	۱۶۰۰
بانک توسعه‌وسرمایه	۱۹۴ر۳	۱۰۰۰	۱۶۵۰
بانک گسترش‌خوزستان	۲۵۰	۵۰۰	۵۹۰
بانک صادرات	۱۸۴	۱۰۰۰۰	۲۳۰۰۰
بانک صنایع	۷۷ر۲۶	۱۰۰۰۰	۱۶۳۵۰
سیمان تهران	۱۷۶	۱۰۰۰	۱۶۹۰
سپنتا	۲۰۰۰	۱۰۰۰	۲۰۰۰
نورد شهریار	۱۰۲۰۸	۱۰۰۰	۱۲۱۰
صنایع فلزی	۱۰۰	۱۰۰۰	۲۴۳۰
یزدباف	۹۸۰	۱۰۰۰	۲۵۳۰
پارس‌الکتریک	۱۷۰۰	۱۰۰۰	۲۲۵۰
فیلور	۶۶۰	۱۰۰۰۰	۲۴۲۰۰
سرمایه‌گذاری‌ملی	۳۰۰	۱۰۰۰	۱۰۶۰
سرمایه‌گذاری‌بانکها	۱۶۰۰	۱۰۰۰	۱۰۰۰

احداث‌واحدهای صنعتی جدیددراصفهان

در مهرماه گذشته هشت فقره پروانه بهره برداری و تاسیس و موافقت اصولی از طرف اداره کل صنایع‌و معادن استان اصفهان‌بشرح زیر صادر گردیده است .

ـ پروانه بهره برداری یک واحد ریسندگی و رنگرزی بظرفیت‌تولیدسالانه ۸۰۰ تن نخ اکریلون و سرمایه گذاری حدود ۲۴ میلیون ریال .

پروانه‌های تاسیس

● یک واحد گچ سازی بظرفیت تولید سالیانه ۱۵۰ هزار تن و سرمایه گذاری ۴۰ میلیون ریال .

● یک واحد ریسندگی و رنگرزی بظرفیت تولید سالیانه ۸۰۰ تن نخ و سرمایه گذاری ۲۴۸ میلیون ریال .

● یک واحد تولید نان ماشینی ، بظرفیت تولید سالیانه ۳۶۲ تن انواع نان و سرمایه گذاری ۸۲۵ میلیون ریال .

● یک واحد سنگبری بظرفیت تولید سالیانه ۲۰ هزار متر مربع و سرمایه ـ گذاری ۸ میلیون ریال .

● یک واحد سردخانه بظرفیت ۷ هزار تن‌وسرمایه گذاری ۴۰۰ میلیون ریال.

● یک واحد موزائیک سازی بظرفیت تولیدسالیانه ۷۵ هزار متر مربع و سرمایه‌گذاری ۶۴ میلیون ریال .

موافقت اصولی یک واحد تولید فرش ماشینی بظرفیت تولید سالیانه۸۰۰ هزار متر مربع و سرمایه‌ـ گذاری ۱۱۸ میلیون ریال.

پنبه بعلت پائین بودن قیمت جهانی بخارج صادر نمیشود

معاملات عمده صادراتی پنبه با خارج متوقف شده و تنها کارخانه‌های داخلی خریدار این فرآورده می‌باشند .

یکی از بازرگانان گفت : سفارشهای خرید از چند کشور اروپای شرقی و غربی رسیده ولی چون قیمت‌ها پائین است هنوز خریداران و فروشندگان به توافق نرسیده‌اند .

چندی قبل مقدار قابل توجهی پنبه درجه یک‌پست و درجه دو با کشور های چین ، رومانی ، مجارستان و شوروی معامله شد ولی پس از آن معاملات به علت پائین بودن قیمت‌ها متوقف شده است .

در حال حاضر قیمت‌پنبه درجه یک پست هر کیلو ۸۷ر۵ ریال و درجه دو کیلوئی ۸۶ تا ۸۶ر۵ ریال است .

قیمت «وش» پنبه که تا قبل از بارندگیهای اخیربه پوطی ۵۲۰ تا ۵۴۰ ریال رسیده بود اخیرا به علت بارندگی ، کیلوئی ۵۱۰ تا ۵۲۰ ریال مورد معامله قرار می‌گیرد .

مقررات رفت و آمد به استادیوم آریامهر

بعلت برگزاری مسابقه فوتبال بین تیمهای ملی ایران و هنگ‌کنگ دراستادیوم آریامهر درروز ۲۷ر۸ر۳۶مقررات زیر بمورد اجرا گذارده می‌شود .

۱ـ خیابان آیزنهاور از میدان شهیاد تا ۲۴ اسفند وشاهرضا از ۲۴ اسفند تا تقاطع وصال شیرازی ازساعت ۱۷ر۳۰ ازغرب بشرق یکطرفه است .

۲ـ خیابان سی‌متری از تقاطع شاه الی ۲۴ اسفند ازساعت ۱۷ر۳۰ از شمال بجنوب یکطرفه .

۳ـ بلوار شهیاد از ساعت ۱۷ر۳۰ از غرب به‌جنوب یک طرفه .

۴ ـ جاده مخصوص کرج از ساعت ۱۷ر۳۰ از کاروانسراسنگ تامیدان شهیاد از غرب به شرق یکطرفه خواهد بود .

۵ـ حرکت‌اتوموبیلهای وانت‌موتورسیکلت سه‌چرخ ودوچرخه‌پائی در اتوبان وجاده مخصوص کرج وورود به استادیوم ممنوع است .

خاتمه ممنوعیت درمعابر یک طرفه تا تخلیه کامل استادیوم می‌باشد .

۶ـ مسافرینی که‌بین ساعت ۱۷ تا۱۸ر۳۰ روزمذکور قصد عزیمت بفرودگاه را دارند می‌توانند از طریق‌اتوبان کرج و راه شرقی استادیوم و جاده مخصوص کرج به فرودگاه بروند .

اداره‌راهنمائی ورانندگی تهران

آـ۳۴۰۲۴

ارتشبد ارهاری در پیامی بمناسبت‌روز ارتش‌گفت

ارتش‌شاهنشاهی دست‌آوردهای انقلاب‌راحفظ‌میکند

★ **ارتش ایران که از ردیف کار آمدترین ارتشهای جهان‌است مسئولیت حفظ صلح ، ثبات و امنیت منطقه را نیز بعهده دارد**

امروز بیست و ششم آبان، سالروز بنیانگذاری ارتش‌نوین ایران است و بهمین مناسبت مراسمی در سراسر کشور برپامی‌شود و از جمله پادگان های نظامی به روی مردم‌باز خواهد بود و افراد ارتش‌از مردم در پادگان ها پذیرائی خواهند کرد.

پیام رئیس ستاد ارتش

بهمین مناسبت تیمسار ارتشبد ازهاری رئیس ستاد بزرگ ارتشتاران پیامی باین شرح فرستاد:

هم میهنان گرامی:

بیست وششم آبان سالروز بنیان گذاری ارتش نوین‌ایران بدست‌توانای اعلیحضرت رضا شاه‌کبیر است تشکیل ارتش شاه‌کبیر است تشکیل ارتش نوین و استحکام مبانی دفاعی وامنیتی از اولین اقدامات اساسی و بنیادی است که به اراده سردار بزرگ ایران در جهت ایران نوین ، انجام گرفته است.

هنگامیکه اعلیحضرت رضا شاه‌کبیر برای نجات این سرزمین باستانی بپا خاست‌و زمام امور از هم گسیخته کشور را بدست گرفت ، از ایران و حکومت مرکزی‌فقط نامی وجود داشت.

شرائط آن روز ایران در کمتر دوره‌ای از تاریخ این سرزمین بچشم میخورد ،هرج ومرج، آشوب و ناامنی ، ملوک‌الطوایفی و خان خانی، عدم وجود قدرت مرکزی و از هم گسیختگی وحدت و یکپارچگی ملی ، از ویژگیهای این دوران تاریک تاریخ ایران است.

در این دوران آشفته،هیچ کس برجان و مال و ناموس خود ایمن‌نبود. احساسات‌وطن پرستی مردم دراثر دسایس و حیله وتزویر بیگانگان ودرزیر فشار ظلم و استبداد حکومت وقت تاسطح بی تفاوتی وبی ایمانی تنزل یافته بود . وضع مالی‌واقتصاد ورشکسته‌کشور وخزانه‌تهی و مقروض دولت دست بیگانگان رادر همه‌شئون باز گذارده بود و آنان برای بهره جوئی از منابع کشورو درانحصار گرفتن‌آن‌و همچنین تقسیم‌و تجزیه مملکت بایکدیگر به‌رقابت پرداخته و متاسفانه باید گفت سرنوشت و مقدرات کشوردرپایتخت‌هایا سفارتخانه های‌آنها تعیین میگردید. ارتش ونیرو های دفاعی مملکت را فقط چند واحد از هم پاشیده ومزدور تشکیل میداد که آنهم تحت‌فرمان‌افسران بیگانه وظیفه حفظ و نگهداری‌منافع آنان‌را بعهده داشت.

دگرگونی آن شرائط و انجام اصلاحات بنیادی و سامان بخشیدن آشفتگی و ناامنی های موجود ،درواقع نیازمند یک معجزه بود که خوشبختانه‌این معجزه بوقوع پیوست و سردار بزرگ ایران با همت بلند و اراده پولادین خویش ، بیاری میهن شتافت‌و ایران‌را از ورطه فنا ونیستی نجات بخشید.

اعلیحضرت رضاشاه کبیرمی دانست که برای استقرار ثبات وامنیت و انجام اصلاحات بایستی در وهله اول تشکیلات دفاعی و امنیتی پی ریزی‌گردد لذا در ۲۶ آبان ماه ۲۴۸۰ شاهنشاهی‌فرمان تشکیل ارتش را صادر فرمود و متعاقب‌آن با ادغام چند یگان قزاق و ژاندارمری موجود وایجاد ضوابط ومقررات‌جدید، هسته اصلی ارتش شاهنشاهی‌تشکیل شد واقدامات دیگری در جهت تکمیل‌و توسعه آن مانندایجاد دبیرستان نظام ، دانشکده افسری‌وآموزشگاه های‌نظامی، تشکیل نیرو های هوائی و دریائی‌تاسیس کارخانجات‌جنگ افزارسازی و همچنین‌برقراری قانون نظام وظیفه عمومی‌به مرحله اجرادرآمد.

باتشکیل ارتش شاهنشاهی واستحکام‌یافتن مبانی دفاعی‌و امنیتی کشور ودر سایه اراده قوی و افکار بلند اعلیحضرت رضاشاه کبیر ، دیری نپائید که بساط ملوک الطوایفی و خان خانی از گوشه و کنار کشور برچیده شد ، دست بیگانگان‌و عمال یاغی‌وآشوبگر آنان کوتاه گردید وبا اجرای بردمه های اساسی و اقتصادی، اجتماعی و فرهنگی ، ایران قدم در راه پیشرفت و ترقی گذاشت .

تغییر شرائط‌آن‌روز ایران و انجام آن همه دگرگونی‌و اصلاحات در مدتی بسیارکوتاه هنوز هم از نظر صاحبنظران بعید و بور نکردنی استولی می‌بینیم که در سایه کوشش و فداکاریهای سردار بزرگ ایران،آن دگرگونی واصلاحات بنیادی انجام شد و ایران‌نوین پی‌ریزی گردید .

ارتش نوین ایران‌بفرماندهی اعلیحضرت رضا شاه کبیر تا سال ۲۵۰۰ شاهنشاهی مراحل ترقی و نیرومندی را طی کرد و در تمام سالهای آن دوران در پیشرفت هدفهای ملی ،سهم عمده‌ای را ایفا نمود .

با آغاز شاهنشاهی اعلیحضرت همایون شاهنشاه آریامهربزرگ ارتشتاران ، پیش‌از هر اقدام دیگر استحکام‌مبانی‌دفاعی کشور و دوباره سازی و تقویت زیر بنای ارتش مورد توجه ذات مبارك شاهانه‌قرارگرفت ودیری نپائید که با فرماندهی ورهبری های مستقیم ذات مبارك‌شاهانه، ارتش شاهنشاهی باز سازی و نیرومند شد و نقش مهمی را در زمینه فرو نشاندن هرج و مرج، ایجاد ثبات و امنیت و جلوگیری از تجزیه آذربایجان و کردستان و فارس بعهده گرفت .

دردنباله اصلاحات‌ودگرگونی های سازنده این دوران ، بفرمان مطاع مبارك شاهانه ، انقلاب شاه‌و مردم تحقق یافت حزب رستاخیز ملت ایران تشکیل گردید و ملت‌ایران یکپارچه و متحد گوش بفرمان رهبر و شاهنشاه بزرك خود برای اعتلا و ترقی کشور درهمه زمینه های فرهنگی ، اقتصادی، صنعتی ، کشاورزی‌و غیره، با گامهای سریعی خود را به دروازه تمدن بزرك میرساند.

بموازات این روح شجاعانه و غیور ، تقویت نیروهای‌دفاعی کشور نیز جنبه اساسی‌تری پیدا کرد، زیرا در راس اصول انقلابی ایران، دفاع از ایران و سیاست مستقل ملی و حفظ رژیم شاهنشاهی‌و قانون‌اساسی قرار گرفت و بهمین جهت‌می بایستی ارتش شاهنشاهی توانائی آنرا داشته باشد تا علاوه بر حفظ دست آورد های انقلاب و مدافع کشور، از سه اصل یاد شده پاسداری نموده و مسئولیت حفظ صلح، ثبات و امنیت در این منطقه حساس را نیز بعهده بگیرد .

خوشبختانه ارتش شاهنشاهی ایران بفرماندهی اعلیحضرت همایون شاهنشاه آریامهر بزرك ارتشتاران بدرجه‌ای از نیرومندی و قدرت رسیده‌است که میتواند نقش حیاتی خودرا در تحقق این هدفهای ملی ایفا نماید و در حال حاضربا برخورداری از جدیدترین جنك افزارها و آخرین روشهای آموزشی‌و پرسنلی که‌سراسر وجودشان‌مملواز‌عشق‌به‌شاهنشاه ومیهن گرامی است، در ردیف یکی از کارآمدترین‌و نیرومند ترین ارتش های جهان قرار گرفته است .

ما افسران، هنرفران، درجه داران و کرمندان و سربازان نیروهای‌سه گانه‌ارتش‌شاهنشاهی ـ ژاندارمری و شهربانی‌کشور شاهنشاهی و نیروی پایداری ، بپاس از خود گذشتگیها و فداکاری های بنیانگذار ارتش نوین ایران ، گرم‌ترین درود های سربازی خود را بروان تابناك اعلیحضرت‌رضا شاه کبیر نثار کرده و دراین روزتاریخی تجدید پیمان نموده وازخداوند بزرك مسئلت مینمائیم که بما یاری دهد تا در راه اجرای فرمانهای فرماندهی قاجدارخود وپاسداری از آئین جاوید شاهنشاهی و حفظ منافع ملی‌و مقدسات میهنی، جان خویش‌را فداسازیم .

ازدرگاه آفریدگار توانا تندرستی‌وپیروزبختی‌اعلیحضرت همایون شهنشاه آریامهربزرك ارتشتاران، علیاحضرت فرح پهلوی‌شهبانوی‌ایران،والاحضرت همایون ولایتعهدایران وخاندان جلیل شاهنشاهی پهلوی را خواستاریم .

درودبروان تابناك‌اعلیحضرت رضاشاه کبیر ، بنیانگذار ارتش نوین ایران .

جاوید اعلیحضرت همایون شاهنشاه‌آریامهربزرك‌ارتشتاران پاینده ایران

سرافراز نیروهای‌مسلح شاهنشاهی

امکانات‌توسعه‌بازرگانی واقتصادی‌ایران‌وامریکا

در کنفرانس ژنو مطرح‌شد

★ **پرداخت‌مالیات‌مضاعف یکی از مشکلات اساسی سرمایه گذاران‌آمریکائی در ایران است**

اعضای آمریکائی هیات اجرائی شورای بازرگانی ایران و آمریکا در سفر اعلیحضرتین به آمریکا به پیشگاه شاهنشاه آریامهر بار یافتند و درباره مسائل مربوط به توسعه روابط بازرگانی و اقتصادی دو کشور مطالبی معروض داشتند .

هیات اجرائی شورای بازرگانی ایران و آمریکا هفته قبل در ژنو تشکیل جلسه داد و از ایران یک هیات مهم اقتصادی بخش خصوصی در آن شرکت جست .

هیات بازرگانی ایران‌و آمریکا در این اجلاس در مورد مقررات سرمایه‌گذاری و مشارکت و دیگر قوانین مربوط به بازرگانی بین‌دو کشور اطلاعات لازم را مبادله کردند . مذاکرات‌این اجلاس مقدمات تشکیل شورای بازرگانی دو کشور را فراهم ساخته است .

کمیسیون مشترک وزیران ایران و آمریکا هر سال یکبار در ایران و یکبار در واشنگتن تشکیل میشود و دو شورای‌مالی وبازرگانی بصورت دو رکن اساسی کمیسیون مسائل مورد علاقه دو کشور را تعقیب میکنند و پیشنهاداتی را برای طرح در کمیسیون مشترک وزیران آماده میسازند .

هیات اجرایی شورای بازرگانی نیز در کنارشورای مذکور انجام وظیفه میکند. در گفتگوهای ژنو مقامات آمریکائی مشکلات خود را در زمینه پرداخت مالیات مضاعف مطرح کردند و بویژه سیاست ایران رادر مورد قیمت گذاری کالا ها جویا شدند و مقررات بیمه های اجتماعی و پرداخت سود ویژه وبرخی‌تصمیمات ناگهانی بازرگانی و اقتصادی ایران را که ممکن است از رغبت سرمایه گذاری‌آمریکا به سرمایه گذاری در ایران بکاهد تشریح کردند .

ضیافت بانک تهران

بمناسبت بازنشسته شدن آقای ابراهیم یوسف مقدسیان رئیس اداره اعتبارات بانک تهران شب گذشته ضیافتی‌بشام از طرف این بانک در هتل اینترکنتیننتال برگزار شد که در آن اعضای هیات مدیره و گروهی از کارکنان بانک‌تهران حضور داشتند.

دراین ضیافت از خدمات۲۵ ساله آقای مقدسیان تجلیل شد ودر پایان مراسم آقای علی افغانی مدیر عامل‌بانک تقدیرنامه وهمچنین یادبودی را که‌از طرف کارکنان بانک تهران‌تهیه شده بود بایشان هدیه کرد.

حدود مشارکت بانکها

در برنامه حمایت از خانواده های بی سرپرست

۲ میلیون و ۱۰۰ هزار ریال کمک بانک پارس

برای حمایت از ۳۳ خانواده بی‌سرپرست

بانك پارس در سومین سال همکاری با برنامه حمایت از خانواده های بی سرپرست با پرداخت سالیانه‌مبلغ ـ ۲۱۰۰۰۰۰ ریال(دومیلیون‌وصدهزار ریال) حمایت مالی‌ازتعداد ۳۳ خانواده بی‌سرپرست را قبول کرده است

برنامه موفق حمایت از خانواده های بی ـ سرپرست که متکی به کمك‌های مردمان‌نیکوکار و خیرخواه وطن ما می باشد هرروز افراد و طبقات بیشتری‌ازاجتماع را به مشارکت در این‌امر بزرك جلب‌مینماید دراین کار انسانی بانك های کشور با همکاری کانون بانکها سهم ارزنده‌ای داشته‌اند و تاکنون۱۲۲۳ خانواده را مورد حمایت مالی قرار داده‌اند این بخشی‌از استقبال‌پرشور و زایدالوصف نیکوکاران و مردم ایران است که‌با اتکاء به آن این برنامه موفق شده است‌زیرنظر داوطلبان نیکوکاری هزاران خانواده بی ـ سرپرست را که بعللی نان‌آور خود را ازدست داده‌اند حمایت نماید .

برنامه حمایت‌ازخانواده های بی‌سرپرست هم‌ـ اکنون در دویست شهر و بخش کشورمان‌فعالیت دارد و ظرف‌مدت ۵سال گذشته یکهزار خانواده را بمرحله بازنوانی رسانیده‌بطوریکه‌اینگونه خانواده‌ها دیگر نیازی به کمك ندارند ومستقلا بزندگی خویش ادامه میدهند .

اطلاعیه بانك مرکزی‌ایران
در مورد

فروش‌اوراق‌قرضه

درروزشنبه‌بیست‌وهشتم آبان ماه ۳۶ ۲۵ از محل موجوی بانك مرکزی‌ایران اوراق قرضه دو ساله با بهره ۹٪، سه ساله با بهره ۵ر۹٪ پنجساله با بهره ۱۰٪ و هفت‌ساله با بهره۵ر۱۰٪درسال‌باتوجه بتاریخ انتشار آنها برای فروش بعموم عرضه می گردد .

بهره‌اوراق‌قرضه‌دولتی ازمالیات‌بردرآمدمعاف‌میباشد

علاقمندان بخرید اوراق قرضه‌میتوانند در روز شنبه مذکور ببانك ملی ایران و یا هریك از بانك های‌اعتبارات ـ اعتبارات تعاونی توزیع‌ـ ایرانشهر ـ ایران و انگلیس‌ـایران‌و ژاپن‌ـ ایران وعرب ـ ایرانیان بازرگانی ـ بین‌المللی ـ پارس ـتجارت خارجی ـ تجارتی ایران و هلند‌ـ داریوش ـ رفاه کارگران ـرهنی ایران ـ سپه‌ـ شهریار ـ صادرات‌ـ صنایع ـعمران ـ تعاون‌کشاورزی و شرکت سرمایه‌گذاری ملی که عامل فروش و بازپرداخت‌اصل و پرداخت بهره اوراق قرضه میباشد مراجعه نمایند . م‌الف ۱۸۴۱۳

مجله جوانان روزهای‌دوشنبه منتشرمیشود

آدرس‌وشماره‌تلفن شوراهای‌داوری‌تهران

ردیف	حوزه	آدرس	شماره تلفن
۱	حوزه ۱	اول تجریش جنب لوستر لادن	۲۴۴۴۰۴
۲	حوزه ۲	قلهك ایستگاه یخچال	۲۶۶۴۷۴
۳	حوزه ۴	تهران پارس خیابان شماره ۱۳۰ (خسرو) پلاك ۱۷ـ۱۸ ـ۱۳۰	۷۸۱۳۶۱
۴	حوزه ۵	نارمك اول چمن شرقی شماره ۳۹	۷۹۳۰۱۴
۵	حوزه ۶	انتهای نظام آباد ۱۴ متری لشگر پلاك ۱۷	۸۴۱۷۰۸
۶	حوزه ۷	خیابان شاه صفی چهار راه امامی شماره ۲ر۹۵	۸۴۲۵۰۷
۷	حوزه ۸	خیابان مازندران چهار راه امامیه شماره ۲۱۰	۷۵۴۷۵۷
۸	حوزه ۹	خیابان فرح جنوبی اندیشه یك پلاك ۴۰	۸۴۱۱۱۵
۹	حوزه ۱۰	میدان فردوسی اول‌خیابان‌فرصت ساختمان دادسرای ناحیه ۴	۸۲۷۴۰۱
۱۰	حوزه ۱۱	خیابان دانشگاه جنك کوچه اسعد شماره ۲۶۱	۹۲۶۸۰۶
۱۱	حوزه ۱۲	خیابان تاج جنب پل هوائی خیابان پاك	۹۷۴۹۲۴
۱۲	حوزه ۱۳	مهرآباد سرآسیاب ۲۰ متری ولیعهد مقابل پارك نظام مافی ساختمان نبش طبقه دوم	۹۶۴۰۸۵
۱۳	حوزه ۱۴	خیابان مخصوص ساختمان شهرداری منطقه ۴	۵۴۲۷۳۷
۱۴	حوزه ۱۵	میدان بریانك	۵۴۸۹۶۶
۱۵	حوزه ۱۶	خیابان شاه ساختمان آلومینیوم طبقه ۷	۶۴۴۳۹۶
۱۶	حوزه ۱۷	خیابان امیریه اول بازارچه آقاشیخ هادی (ابوسعید)	۵۲۳۸۰۰
۱۷	حوزه ۱۸	خیابان امیریه مقابل کوچه گنجه‌ای	۵۳۲۳۸۱
۱۸	حوزه ۱۹	خیابان هدایت روبروی خیابان علائی	۷۶۳۴۱۱
۱۹	حوزه ۲۰	خیابان مدرس جنب کوچه نظامیه پلاك ۹۲	۳۹۲۳۵۸
۲۰	حوزه ۲۲	خیابان ناصر خسرو روبروی‌اداره پست‌وتلگراف کوچه عربها طبقه فوقانی بانك صادرات	۳۱۷۷۹۵
۲۱	حوزه ۲۳	خیابان ژاله نزدیك میدان ژاله جنب کوچه بهنام شماره ۱۶۳	۳۹۲۸۱۰
۲۲	حوزه ۲۴	تهران نو خیابان خیام چهارراه مسعود سعد شماره ۲ر۱۰۵	۷۹۵۳۳۵
۲۳	حوزه ۲۶	خیابان شهباز نزدیك میدان خراسان نبش‌خیابان جهان پناه ۱۲۴۶	۳۵۲۴۷۰
۲۴	حوزه ۲۷	میدان شوش جنب گرمابه سیانکی	۵۳۱۵۲۸
۲۵	حوزه ۲۸	خیابان شاهپور چهار راه مختاری شماره ۴۵۶	۵۲۹۸۶۶
۲۶	حوزه ۲۹	خیابان استخر چهارراه راه‌پیما	۵۴۲۰۰۶
۲۷	حوزه ۱شهری	در شهرری اول جاده قم از فلکه	۵۹۸۶۵
۲۸	حوزه ۲شهری	کوی نهم آبان	

م‌الف ۱۹۵۹۲

دامادبادیدن همسرش درمجلس عقدفرار کرد

مردی که میخواست با «نوه عموی» همسرش مخفیانه ازدواج کند ، با همسرش درمیان مدعوین روبرو شد

مرد زن‌دار، هنگامیکه میخواست بانوه عموی همسر خود ازدواج کند، سر سفره عقد با همسرش روبرو شد.

عبدالله چندی پیش با زنی بنام «زری»که‌تازه باخانواده‌اش از شهرستان به تهران آمده‌بود آشنا شد.

«زری» زن بیوه جوانی است که بدنبال فوت همسرش در یکی از شهرستانها، ساکن تهران شد.

پس از چندی عبدالله که با داشتن همسر و۳ فرزندخود را مجرد معرفی کرده بود از «زری» تقاضای ازدواج کرد.

زری که از عبدالله خوشش آمده بود موافقت کرد.

این دوباهم قرار گذاشتند برای اینکه مخارج ازدواجشان زیاد نشود مراسم عقد و عروسی بسادگی برگزارشود.

دو روز قبل از عروسی، همسر عبدالله بوی گفت که آنها را برای عروسی نوه عمویش دعوت کرده‌اند.عبدالله نیز به همسرش گفت، مجبور است برای ۱۵ روز به یک ماموریت اداری‌برود ونمیتواند در عروسی نوه عموی وی شرکت کند. بدین ترتیب قرار شد عبدالله به ماموریت برود وهمسرش نیزدر مراسم‌عروسی شرکت کند.

روز عقد هنگامیکه عبدالله پای سفره‌ی عقد بازری‌نشسته بود، ناگهان همسرش که از جمله مدعوین بود به مجلس عقدکنان آمد.

بدنبال‌این رودررویی،مراسم عقد بهم خورد و عبدالله از خانه زری فرار کرد.

همسر عبدالله شکایتی علیه شوهرش تنظیم و تسلیم دادسرای تهران کرد.

موسی عالی معاون‌دادستان دستور رسیدگی به شکایت‌را صادر کرد.

زن ومردهروئین فروش

مهدی هلندی و سیمین صنایعی

شیراز- خبرنگار اطلاعات

یک زن و مرد قاچاقچی باتهام توزیع مواد مخدر با ۱۲٫۳۰ گرم هروئین دریکی از خانه‌ای‌مرودشت توسط ماموران اداره مبارزه با مواد مخدر شهربانی شیراز دستگیر شدند.

این دو قاچاقچی مهدی هلندی ـ ۷۰ ساله‌ـ وسیمین صنایعی نام دارند . هردو متهم باپرونده تنظیمی‌تحویل دادسرای شیراز شدند.

«روزبهی» بازپرس شعبه دو دادسرای شیراز زن و مرد قاچاقچی را با قرار قانونی روانه زندان کرد.

پیرمردی خود رابه‌دار آویخت

آبدانان- خبرنگاراطلاعات

پیرمردی در روستای سراباغ از توابع «آبدانان» شبانه خودرا بدار آویخت.

این‌مرد «محمدعلی‌عبدیان» نام‌داشت و هنگام مرگ ۶۰ ساله بود. جنازه وی صبح روز بعد توسط بستگانش بدست آمد . گفته می‌شود علت خودکشی این مرد که اختلال حواس داشت ناراحتی‌های شخصی بوده است. جریان خودکشی محمدعلی عبدیان از طریق پاسگاه ژاندارمری آبدانان تحت پیگرد قانونی قرار گرفته است .

از جور صاحبخانه

عضوانجمن شهرستان به‌دادسرا پناه برد

جوانترین‌عضوانجمن‌شهرستان تهران بدنبال تهدید های صاحبخانه‌اش‌به‌دادستان تهران متوسل شد.

«حسن زکریا زاده » عضو انجمن شهرستان تهران‌صبح دیروز به دادسرای تهران رفت و شکایتی تسلیم موسی عالی معاون دادستان کرد.

وی در شکایت خود مدعی شده است که از بیست سال‌قبل در خانه‌ای واقع در جوادیه زندگی می کند .مالک اولیه خانه وی چندی قبل درگذشت وبدنبال‌فوت‌مالک اولیه‌وراث، خانه را فروختند. خریدارنیز خانه را به شخص دیگری فروخت. مالک تازه با توجه به‌اینکه خانه مستاجر داردآن را ارزانتر از قیمت حقیقی آن خریداری کرد.

چند روز پس از معامله، مالک به در خانه عضو انجمن شهرستان رفت و با ایجاد مزاحمت خواستار تخلیه خانه شد.

مالک جدید مستاجرش را تهدیدکرد که اگر خانه راتخلیه نکند زندگی او را به آتش خواهد کشید.

«زکریا زاده» افزود: من به مالک گفتم، اگرشکایتی دارد میتواند به دادسرا مراجعه کند واز طریق قانونی اقدام بعمل آورد، ولی مالک علاوه براینکه اینکار را نکرد چندنفر را اجیر کرده است که شب‌و روز مزاحم‌ماهستند و بعناوین مختلف به در خانه‌آمده‌و تهدید می کنند.

«موسی عالی» معاون‌دادستان دستور رسیدگی به شکایت نماینده انجمن شهر را صادر کرد.

دعای مهرومحبت برای زنهاودخترها

دعانویس پیر ، کلاش کهنه‌کار از کار درآمد

رمال ۹۰ ساله با دادن دعای مهر ومحبت‌ازدختران و زنان ساده‌لوح کلاشی میکرد .

این رمال‌برای خودکارت ویزیت چاپ کرده و بخود لقب « درویش باباطاهر » داده بود .

چندی قبل عده‌ای زن و دختر به کلانتری ۱۴ تهران رفتند و به ماموران‌کلانتری اطلاع دادند پیرمردی به‌این عنوان که می‌تواند دعای‌مهر و محبت بنویسد و ما رانزد همسرانمان عزیز کند مقدار قابل توجهی پول از ما گرفته است .

ماموران کلانتری ۱۴با آدرسی که شاکیان در اختیارشان گذاشتند به منزل این شخص که « سیدمحمود پارسا حسینی » نام دارد و به خود سید باباطاهر لقب داده است رفتند.این‌شخص درخانه‌خود واقع‌درخیابان‌وفا درحالیکه عده‌ای‌ارباب‌رجوع در حیاط خانه‌اش برای گرفتن نوبت صف کشیده بودند ، مشغول نوشتن‌دعا بود .

ماموران کلانتری او را دستگیر کردند و همراه تعداد زیادی اشیاء مختلف و کاغذ و کارت های‌ویزیت و اشکال مختلف به کلانتری بردند .

سید محمود فالگیر که مدعی است ۹۰ سال دارد و اهل همدان است در مورد اشیاء کشف شده به‌ماموران کلانتری گفت : این اشیاء طلسم جنگیری است و از مدتها قبل دعا نویسی و جنگیری می‌کنم.با دستگیری سید محمود فالگیر ، عده‌ای از مشتریان او که ۱۶ نفر زن‌ودختر بودند به کلانتری رفتند و مدعی شدند که‌سید محمود از هر یک از آنها مبلغی پول گرفته و به آنها قول داده که بانوشتن دعا برایشان شوهر پیدا کند . همچنین آن هائی که همسرانشان‌ازمنزل گریزانند به‌میان خانواده بازگردند . شاکیان گفتند باوجود اینکه برای هرکدام از آنها دوبار دعانوشته و دستوراتی‌داده که آنها موبمو اجراکرده‌اند نتیجه‌ای نگرفته‌اند .

از سوی ماموران‌کلانتری ۱۴ تهران سید محمودفالگیر همراه پرونده تنظیمی به دادسرای ناحیه یک تهران فرستاده شد ، تحقیقات از طرف دادیار تحقیق‌دادسرای مربوط در این زمینه ادامه دارد .

۲۹ نفر زندانی شدند

شیراز ـ ۲۹ نفر ازاهالی روستای مشایخ شیراز که با چوب و چماق به جان یکدیگر افتاده بودند توسط ماموران ژاندارمری دستگیر و زندانی شدند.

این عده که هنوز علت نزاعشان معلوم‌نیست‌دستور دادیار شعبه ۳ دادسرای شیراز به زندان رفتند.

سرقت ۸ تن لوله آب

شیراز- خبرنگاراطلاعات

انباردار یکی از فروشگاه های شیراز باتهام سرقت۸تن لوله آب دستگیر شد.

متهم که محمدرزمیان‌زاده نام دارد براساس شکایت عبدالرسول توحیدی صاحب فروشگاه آهن و لوله‌واقع در چهارراه «اصلاح‌نژاد» شیراز تحت پیگرد قانونی قرار گرفت .

عبدالرسول توحیدی در دادسرای شیراز ادعا کرد «محمد» شبها بوسیله یک تاکسی‌بار لوله‌ها را ازمغازه سرقت می‌کرد و بفروش میرساند.

پرونده این شکایت در شعبه ۵ دادسرای شیراز تحت رسیدگی است.

خویشاوندی صاحبخانه ومستأجر!

اختلاف مالک و مستاجر موجب شد تا پس از ۱۸ سال پدر ومادری فرزند گمشده خود را پیدا کنند.

پدر ومادری که ۱۸ سال قبل فرزند خود را گم کرده بودند بدنبال اختلاف باصاحب خانه کارشان به کلانتری و دادسرا کشید.

صاحبخانه که محمد رضانام دارد پس از مدتی حکم‌تخلیه خانه را گرفت ولی درست روزی‌که‌میخواست مستاجرانش را بیرون‌کند اتفاق جالبی افتاد که شکل ماجرا را عوض‌کرد.

دختر وداماد صاحبخانه‌که در یکی از شهرهای جنوب زندگی می‌کنند برای دیدار پدر ومادر دختر که «صاحبخانه» است به خانه او آمدند ، هنگامیکه صاحبخانه با مستاجرانش مشغول بگومگو برای تخلیه خانه بود، داماد ودخترش از در وارد شدند. چون ماجرا را چنین دیدنداز محمد رضا خواستند تابمناسبت دیدار آنها چند روزی به مستاجران خود فرصت بدهد ومحمد رضا نیز قبول کرد.

در روز اول بدنبال‌گفتگوئی که بین مستاجران و داریوش داماد صاحبخانه به میان آمد، مستاجران ناگهان متوجه شدند که باپسر خود که‌هجده سال قبل از خانه فرار کرده بود روبرو هستند. وقتی شناسنامه او را دیندندیگرشکی باقی نماند که این جوان‌همان فرزند گمشده آنهاست.

وی هجده سال قبل درسن ۱۲ سالگی از خانه فرار کردو دیگر خبری از او بدست‌نیامد. بطوریکه داریوش می‌گفت پس از فرار از خانه به جنوب‌رفت ودر یک کارگاه آهنگری‌مشغول کار شد. وی پس از سالها توانست کارگاه کوچکی برای خود تهیه کند واکنون نیز کارگاه بزرگی باهشت کارگردر جنوب دارد. وی با همسرش نیز در تهران آشنا شد و با وی ازدواج کرد.

داریوش پس از شناختن پدر ومادرش به پدر زنش‌قول داد که هنگامیکه بجنوب برگردد پدر ومادرش را نیزبا خود ببرد. پدر زن داریوش نیز در جواب دامادش گفت: حالا دیگر بهیچ عنوان‌نمیگذارد فامیلهای تازه پیدا شده خانه‌را ترک کنند.

درباره خبر یك کشته‌وسه مجروح

روز یکشنبه ۲۲مامجاری در خبری که باعنوان « یک کشته و ۳ مجروح»درمورد واژگون شدن اتومبیل فورد ۴۱۴۹۶ تهران ـ ق درهمین صفحه به چاپ رسید نام راننده اتومبیل به اشتباه «حاج‌اسماعیل باباماچی‌زاده» چاپ شده .

لازمبه توضیح است که مرحوم حاج‌اسماعیل‌بادامچی زاده سرنشین اتومبیل واژگون شده بودوراننده اتومبیل را « حسین زر- دوست » برعهده داشت .

ضمن تشکر از آقای رضا بادامچی‌زاده برادر مرحوم حاج اسماعیل بادامچی‌زاده که این توضیح را ارسال داشته‌اند خبر را تصحیح میکنیم .

بعلت عدم دلایل کافی

متهمان اختلاس ۱۸ میلیون تومانی آزادشدند

تلاش بازپرس شعبه ۹بازپرسی دادسرای تهران و ماموران آگاهی برای شناسائی جعل کنندگان چکهای ۸۵ و ۹۵ میلیون ریالی بانک اعتبارات صنعتی ادامه دارد.

پس از بازپرسی از چند تن ازکارکنان‌بانک اعتبارات‌صنعتی که برای شناسائی جاعلان و وصول کنندگان دو فقره‌چک بمبلغ۱۸میلیون تومان‌بازداشت شده بودند، در نتیجه عدم دلایل کافی همگی آزاد شدند، در پی جعل و وصول ۱۸ میلیون تومان از حساب بانک اعتبارات صنعتی در بانک مرکزی،دادستان‌تهران بعنوان مدعی‌العموم برای تحقیق در مورد اختلاس «مافی» بازپرس شعبه ۹ بازپرسی دادسرای تهران راکه مامور رسیدگی کرده بود با همکاران ماموران آگاهی به تحقیق پرداخت.

ماموران کلانتری ٤ اداره آگاهی گروهی از کارمندان بانک اعتبارات صنعتی را که موردسوءظن بودند بازداشت کردند و پس از تحقیقات لازم که باحضور بازپرس شعبه ۹ بازپرسی انجام گرفت همگی‌را آزاد کردند.

در حال حاضر مسئله جعل ووصول‌دوفقره چک‌ازحساب بانک اعتبارات صنعتی دربانک مرکزی ، در شعبه ۹ بازپرسی دادسرای تهران مطرح استو ماموران‌کلانتری٤اداره آگاهی در حال تحقیق برای‌شناسائی عاملان این اختلاس هستند.

سقوط مرگبار

خان‌ببین ـ رضا نعمتی ۱۸ساله‌که‌روی بام‌ساختمانی سرگرم حلب‌کوبی بود به پائین سقوط کرد و ساعتی بعد جانسپرد.

مرگ رهگذر

شیراز ـ جوان۱۹ساله‌یی بنام اصغر فلاح زیر یک «لودر» کشته شد. حادثه‌در «دوکوهک» شیراز و مقابل کارخانه ماسه رخ داد.

سپاسگزاری

چون اینجانب به‌کسالت صعب‌العلاجی مبتلاء بوده و آقای دکتر نجات‌اله یعقوب‌زاده‌این‌طبیب حاذق‌ودلسوز نهایت سعی و مجاهدت‌رامبذول داشته‌اند بدینوسیله‌ازمراحم معظمله سپاسگزار است .

اصفهان ـ تقی پاشا

برای مشاوره در مورد خرید یا اجاره هرگونه خانه ـآپارتمان ـ زمین در لوس‌آنجلس لطفا با آژانس « شاون‌ربان "SHA..N RABAN" در لوس‌آنجلس تلفن ۸۳۷۷۴۰۶ـ۲۱۳ تماس بگیرید .

ساسان تاکسی
آیزنهاور ـشبانه‌روزی
۹۲۷۴۶۰ـ۹۲۳۱۰۲

عایق وآسفالت
شمیران ـ قلهك تلفن
۲۶۱۳۲۷

نصب و فروش فوری هر مقدار ایرانیت ـ آردواز ـ پلی استر ـ ورق گلدن بلیرز و گالوانیزه درتمام سطح کشور.
سازمان فروش سایبان تلفن ۳۰۳۱۳۲
دفتر فنی و نصب ۷۵۵۰۸۶

دندی وارم برای آنها که شیك می پوشند !

دندی وارم ، گرم و دوست داشتنی
جدار داخلی دندی وارم ، از پوست طبیعی لطیف تر و گرمتر است

BELLA
دندی وارم ، در همه فروشگاههای کفش بلّا
Bata
Bata

مجالس ترحیم

سناتور ها و نمایندگان مجلس شورای ملی از استان همدان بدین‌وسیله درگذشت **بانو زرین‌تاج سالمی** والده گرامی جناب آقای محسن سالمی وکیل رسمی دادگستری را باطلاع همشهریان عزیز میرساند مجلس ختم آنمرحومه از ساعت۲تا۴ بعدازظهر روز جمعه ۲۷ آبانماه جاری در خانقاه صفی‌علیشاه منعقد میگردد .

سناتور محسن رئیس ـ سناتور جلیلوند ـ هما زاهدی ـ علی طباطبائی ـ مهندس اردلان ـ عبدالله شجاعی قرمگزلو ـ معینی قراگزلو ـ ابراهیم بهرمند ـ محسن صائبی ـ هوشنگ ناظمی ـ پرویز ظفری .

انالله وانااليه راجعون

بانهایت تاسف و تاثر درگذشت **بانوزرین‌تاج سالمی** مادر ارجمند آقای ابوالمحسن سالمی وکیل پایه یک دادگستری را باطلاع آقایان قضات ووکلاء و دوستان‌و آشنایان آنمرحومه میرساند :

مجلس ترحیم فقیده سعیده روز جمعه ۲۷ر۸ر۳۶ از ساعت ۲تا۴ در خانقاه صفی‌علیشاه برگزار خواهد شد .

رئیس کانون وکلاء دادگستری سجلالی‌نائینی

مدیران بانک بین‌المللی ایران

فوت مادر گرامی جناب آقای ابوالمحسن سالمی وکیل پایه یک دادگستری را بخانواده محترم سالمی تسلیت عرض می‌نمایند . مجلس ترحیم آنمرحومه روز جمعه ۲۷ر۸ر۳۶ از ساعت ۲تا ۴بعدازظهر در خانقاه صفی‌علیشاه برگزارمیشود .

بانک بین‌المللی ایران

باکمال تاسف کارکنان اداره حقوقی بانک بین‌المللی‌ایران درگذشت بانوی محترمه والده جناب آقای ابوالمحسن سالمی وکیل پایه یک دادگستری را تسلیت میگویند . مجلس ترحیم مردانه و زنانه فقیده سعیده روز جمعه ۲۷ر۸ر۳۶ از ساعت ۲تا۴ بعدازظهر در خانقاه صفی‌علیشاه برگزار خواهد شد .

بانک بین‌المللی ایران

باکمال تاسف و تاثر درگذشت مرحومه مغفوره **بانوزرین‌تاج سالمی** مادر گرامی دوست و همکار ارجمند جناب آقای‌محسن سالمی وکیل پایه یک دادگستری ووکیل دعاوی بانک شهریار را باطلاع دوستان و آشنایان میرساند مجلس ترحیم ازساعت ۲الی۴ بعدازظهر روز جمعه ۲۷ر۸ر۲۵۳۶ در خانقاه صفی‌علیشاه برگزار میشود .

اداره حقوقی بانک شهریار ـ حبیب‌مهکام

باکمال تاسف درگذشت بانوی بزرگوار والده همکارگرامی جناب آقای ابوالمحسن سالمی وکیل پایه یک دادگستری را بخانواده محترم سالمی تسلیت عرض مینماید . مجلس ترحیم‌آن مرحومه روز جمعه ۲۷ر۸ر۳۶ از ساعت ۲تا۴ بعد ازظهر در خانقاه صفی‌علیشاه برگزار میشود .

عبدالرضا مشایخی

بانهایت تاسف درگذشت مادر گرامی و عزیزمان **خانم زرین‌تاج سالمی** بزرگ خاندان را باطلاع بستگان و دوستان میرساند . مجلس ترحیم زنانه و مردانه روز جمعه ۲۷ر۸ر۳۶ ازساعت ۲تا۴ بعدازظهر در خانقاه صفی‌علیشاه منعقد میباشد ضمنا مراسم شب هفت روز یکشنبه ۲۹ر۸ر۳۶ از ساعت ۳٫۵ الی۵ره بعدازظهر درسالن شماره یک بهشت زهرابرگزارمیگردد. وسیله ایاب و ذهاب جلو منزل خیابان سیمتری وثوق خیابان شاهین شماره ۲۷ آماده میباشد .

محسن سالمی وکیل دادگستری ـابوالحسن سالمی ـ علی سالمی .

انجمن محلی مرکزی شاه‌آباد تهران درگذشت بانوی‌متقیه **خانم زرین‌تاج سالمی** مادر گرامی آقای‌محسن سالمی وکیل‌درجه اول دادگستری وعضو هیئت مدیره‌این‌انجمن‌را بعموم‌بازماندگان آن مرحومه تسلیت گفته ـضمنا مجلس ختم‌روز جمعه۲۷ر۸ر۳۶ ازساعت ۲تا۴ بعدازظهر در خانقاه صفی‌علیشاه منعقد است .

رئیس انجمن ـسیدعلی هاشمی شیرازی

خانواده های : سالمی ـ بیات ـ لشگری‌نژاد ـ داسیان ـ گلشائیان ـ مقصودی ـگمار ـ میمندی ـ طوسی ـ ختنی ـ روش ـ خدایاری ـ چین‌زاده ـ آتش‌پنجه ـ شریفی ـ ساجدی ـ بقراط جلالی ـ رضائی ـ جلالی فراهانی ـ دست‌افشان ـ اسدی ایزدی ـ شفیق ـ سپهرآرا ـ عرضی ـ برزوئی ـفیاض ـ علیون ـ ناگپی ـ خیرآبادی ـ یوسفی ـ مقدسی ـ برادران ناصری ـ حکمتی ـ ابراهیمزاده ـ اتحاد ـرحیمی ـ حسن‌زاده نعمتی .

درگذشت **بانو زرین تاج سالمی** مادر ارجمند آقایان‌سالمی را بعموم دوستان و بستگان اعلام ـمجلس ترحیم آنمرحومه روزجمعه ۲۷ر۸ر۳۶ ازساعت۲تا۴ بعدازظهر در خانقاه‌صفی‌علیشاه منعقد میباشد .

اطلاعات ـ مصیبت و ارده را بخانواده های عزاداربویژه بازماندگان تسلیت میدهد .

باندوه فراوان درگذشت برادر و عموی عزیزمان‌مرحوم **محمد حسن فریدی** را در بیرجند به اطلاع می‌رساند .

مجلس ختم زنانه ومردانه ازساعت ٤ الی٦ بعد از ظهر روز شنبه ۲۸ آبانماه در خانقاه صفی علیشاه منعقد میباشد.

محمدباقر فریدی، عبدالحسین بدیعی، مهندس محمدعلی فریدی، عبداله‌فریدی، ایرج فریدی، احمد علی فریدی،منوچهر فریدی، پرویز فریدی .

آ‌ـ۳۳۹۰۷

بانهایت تاسف درگذشت شادروان **محمد حسن فریدی** از فرهنگیان قدیمی را در بیرجند به‌اطلاع دوستان، آشنایان و همشهریان محترم می‌رساند .

مجلس یادبود آن مرحوم ازساعت ٤ الی٦ بعد از ظهر روز شنبه ۲۸ آبان در خانقاه صفی‌علیشاه برگزارخواهدشد.

خانواده‌های: فریدی، بدیعی، امیدوار، دانا، هادی‌رضائی، دکتر جمال رضائی، محوری، حمیدی، سقطچی ، برازنده ، احتشامی، افشاری، مالکی،رحیمی، چکشی، سیادت، هاشمی، دکتر تهامی، سیغاریان، عابدی، پریسای ، اسدالهی، محقق، نقیبیان، گوهربخش، ارمگان وسایر خانواده‌های وابسته .

آ‌ـ۳۳۹۰۸

با کمال تاسف وتاثر درگذشت شادروان مرحوم **حسین پرورده** بزرگ خانواده پرورده را به‌اطلاع کلیه دوستان‌و آشنایان میرساند .

مجلس ختم مردانه روز جمعه ۲۷ر۸ر۳۶ در مسجدالنبی واقع در میدان هفت حوض نارمک از ساعت ۳تا۵ بعدازظهر و یکشنبه ۲۹ر۸ر۳۶ ختم زنانه ومردانه در مسجد مجد از ساعت ۲تا٤ بعدازظهر منعقد است .

خانواده‌های: پرورده، ادیب خوانساری، جهنیا، کریمی، فراهانی، افشار، حیدری، زمانی، زندی، رحمانی، نوذری‌فر.

اطلاعات‌ـ مصیبت وارده را به خانواده‌های عزادار تسلیت می‌دهد .

با نهایت تاسف وتاثر درگذشت پسر عموی گرامیم **حسین عطائی** جوان ناکام را باستحضار می‌رساند .

فردوس ـ روزنامه اطلاعات‌ـ واحدی

اطلاعات‌ـ مصیبت وارده را به بازماندگان آن مرحوم تسلیت می‌دهد .

پرسه

با اندوه فراوان درگذشت روانشاد همسر و پدربزرگوارمان **اردشیر بهرام‌پورکاج** رابه‌آگاهی آشنایان وبستگان میرساند ائین پرسه آن بهشتی‌روان از ساعت ۳ الی۵ پس از نیمروز (شهریور و آبانماه) برابرباشنبه ۲۸ آبانماه ۲۵۳۶شاهنشاهی در تالار ایرج خیابان استالین کوچه زرتشتیان شماره ۸ برگزار می‌گردد .

فرخنده، روشنک، هوشنگ، بهرام ومنیژه پورکاج .

پرسه

باندوه فراوان درگذشت روانشاد **اردشیر بهرام‌پورکاج** را به آگاهی آشنایان و بستگان می‌رساند، آئین پرسه ان بهشتی‌روان از ساعت ۳ الی۵ پس از نیمروز (شهریور و آبانماه) برابر با شنبه ۲۸ آبانماه ۲۵۳۶ شاهنشاهی در تالار ایرج خیابان استالین کوچه زرتشتیان‌شماره ۸ برگزارمیگردد.

خانواده‌های پورکاج، کاجیان ، بوملا ، پرویزپور ، بهزادیان، جمشیدیان، ایدلجی، ریورتر، گشتاسب ، سفرنگ، دولتشاهی، مهرانی، جواهری، بختیان، شاهویر ، کیامنش، سلامت، کسروی،پورجاماسب، نامورنامی، دارابیان،فرهادی.

با نهایت تاسف درگذشت همسر آقای ناصر کی‌آشیان رئیس اداره قضائی حسابداری اختصاصی‌را به‌اطلاع‌میرساند.

مجلس ترحیم زنانه ومردانه آن مرحومه از ساعت ٤ الی ٦ بعد از ظهر روز یکشنبه ۲۹ر۸ر۳۶ در مسجد مجد برگزار می‌گردد .

سرپرست حسابداری اختصاصی ـ بهبهانیان

با نهایت تاثر وتاسف درگذشت همسر دوست عزیزمان آقای ناصر کی‌آشیان را به‌اطلاع میرساند .

دکتر رحیم اردکانی، مهندس علی گلسرخی ، پرویز رئوفی، مهدی پاک‌آرین .

با نهایت تاسف وتاثر درگذشت شادروان **بانو طاهره نجم** همسر آقای ناصر کی‌آشیان راباطلاع دوستان و آشنایان میرساند، مجلس ترحیم زنانه ومردانه از ساعت ٤ الی ٦بعد از ظهر روز یکشنبه ۲۹ر۸ر۳۶ در مسجد مجد برگزارمیگردد.

خانواده‌های: کی‌آشیان، نجم (رضا)، اردکانی(مهندس حسین)، جفرودی (دکتر ابراهیم)، متقی (محمد) ، اسدی (محمد) ، شجاعی طباطبائی (غلامحسین) ، قاسمی (علی) ، کاظمیان (احمد)، افضلیان (حسین)، ژاله (محمد)، ایمانیان (محمد)، نراقی (مرتضی)، نراقی (عبدالحمید) ، ارباب(رحیم)، فردوسی (فتح‌اله)، طباطبائی(حسین)،مرشدی (حاجی‌حسن)، اعتمادی (دکتر منصور)، قادری (علی اکبر)، تاجور (امیر مسعود)، رضائی، کریمی، اکسیری (مجدالدین) .

بانهایت تاثر وتالم درگذشت مادر عزیزمان را به‌اطلاع دوستان و آشنایان میرساند مجلس ترحیم زنانه ومردانه از ساعت ٤ الی ٦ بعد از ظهر روز یکشنبه ۲۹ر۸ر۳۶ درمسجد مجد برگزار می‌گردد .

پریچهر کی‌آشیان (اردکانی)، مهندس ایرج کی آشیان ، مهندس منوچهر کی‌آشیان، دکتر محسن کی‌آشیان ، مهندس مرتضی کی‌آشیان، مهندس مصطفی کی‌آشیان، مهندس‌منصور کی‌آشیان .

با نهایت تاسف درگذشت مادر آقای دکتر محسن کی‌آشیان را باطلاع می‌رساند، مجلس ترحیم زنانه ومردانه آنمرحومه از ساعت ٤ الی ٦ بعد از ظهر یکشنبه ۲۹ر۸ر۳۶ در مسجد مجد برگزار می‌گردد .

بخش داخلی بیمارستان رضا شاه کبیر

اطلاعات‌ـ مصیبت وارده را بعموم افراد خانواده‌های عزادار بویژه بازماندگان آنمرحومه تسلیت می‌دهد .

باتاثر فراوان درگذشت شادروان **بانو محترم ناظم‌زمردی** مادر بزرگوار آقای زمردی ریاست دبیرستان شاهپور علیرضا را به اطلاع همکاران فرهنگی می‌رساند. مجلس ترحیم از ساعت ۳تا ۵ بعداز ظهر روز شنبه ۲۸ر۸ر۳۶ در مسجد فخرالدوله برقرار است .

کارکنان دبیرستان شاهپور علیرضا

آ‌ـ۳٤۰۷۷

بانهایت تاسف وتاثر وباندوه فراوان فوت مرحومه **بانو محترم ناظم زمردی** را باطلاع دوستان و آشنایان می رساند. مجلس ترحیم ان مرحومه روز شنبه ۲۸ر۸ر۳۶ از ساعت ۳تا۵ بعد ازظهر در مسجد فخرالدوله (درو ازه‌شمیران) منعقد می‌باشد .

خانواده‌های : ناظم زمردی، ناظم‌پور، فلسفی، قویمهر، بهجت، بهزادی، جواهری، خواجه صالحانی، فرد باستان، خسروی اقبال،محتشمی، ناظمی،هراتی،شهریاری، سیدنصیر، بلده، نیلچی‌زاده، نعیمی، قندهاری، جواهریان .

آ‌ـ۳٤۰۷۸

اطلاعات‌ـ مصیبت وارده را بخانواده‌های عزاداربویژه بازماندگان آنمرحومه تسلیت می‌دهد .

با نهایت تاسف وتالم فوت نابهنگام جوان ناکام **حمید معین** فرزند آقای محمد معین (همدانی) را باطلاع دوستان اقوام وهمشهریان محترم می‌رساند مجلس ترحیم مردانه و زنانه آن مرحوم از ساعت ۱۲ الی ۱٤ روز یکشنبه۲۹ر۸ر۳۶ در خانقاه صفی علیشاه برگزار می‌گردد .

خانواده‌های معین، نابتیان، نشاط ، بهرامی ، عشیر ، جلالی، علائی، رزم‌آریا، سلیمانی، اخضر، گوهریان،فولادی، حریری، درخشان، روناسی، عبادی .

اطلاعات‌ـ مصیبت وارده را بـه‌خانواده‌های عـزادار تسلیت می‌دهد .

باندوه فراوان فوت شادروان **دکتر محمود عربان** فردی خدمتگزار جامعه پزشکی و بشردوست را به اطلاع دوستان میرساند مجلس ختم‌آن‌مرحوم روز یکشنبه۲۹ر۸ر۳۶ از ساعت ۱٤ الی ۱٦ در قدیره نظرآباد بزرگ منعقد است شرکت دوستان باعث‌شادی‌روح پرفتوح آنمرحوم‌خواهدبود.

هیئت مدیره وکارکنان شرکت سهامی عام

کارخانجات مقدم

همکاران داغدار فوت شادروان **دکتر محمود عربان** را باندوه فراوان به‌اطلاع دوستان میرساند مجلس ختم آن مرحوم روز یکشنبه ۲۹ر۸ر۳۶ از ساعت ۱٤ الی ۱٦ درقدیره نظرآباد بزرگ منعقد است شرکت دوستان باعث تسلی خاطر بازماندگان خواهد بود .

کارکنان درمانگاه سازمان خدمات درمانی

نظرآباد مقدم

بانهایت تاثر وتاسف درگذشت جانگداز پدر عزیزمان شادروان **سید محمد علی دبیری** را باستحضار بستگان و دوستان می‌رساند .

مجلس ترحیم مردانه و زنانه آن شادروان ساعت‌شش تا هشت بعد از ظهر روز شنبه ۲۸ر۸ر۲۵۳۶ در خانقاه‌صفی علیشاه وشب هفت آن مرحوم از ساعت سه تاپنج روزدوشنبه ۳۰ر۸ر۳۶ درسالن شماره چهار بهشت زهرا برگزار میشود.

مرسده ومرساد دبیری، پل‌باروز

خانواده‌های دبیری، فردوس، باروز، بقائی ، اتابکی، شهمیری، لاجینی، نوذری، پرتو، جنیدی، توسلی ، طیبی و دیگر خانواده‌های وابسته .

بانهایت تاثر فوت جانگداز شادروان **سید محمد علی دبیری** را باطلاع بستگان ودوستان می‌رساند. مجلس ترحیم مردانه وزنانه آن مرحوم ساعت شش تا هشت بعد ازظهر روز شنبه ۲۸ر۸ر۳۶ در خانقاه صفی علیشاه و شب هفت‌آن مرحوم ازسه تاپنج بعد از ظهر روزدوشنبه ۳۰ر۸ر۳۶درسالن شماره چهار بهشت زهرا برگزار میشود .

آ‌ـ۱۱۷۷۹

نظر بدرگذشت مرحومه مغفوره متعلقه آقای حاج میرزا علی اصغر سرخه مجلس تذکری در روز شنبه هفتم ذیحجة الحرام ۱۳۹۷ قمری از ساعت ۳ الی ۵ بعد از ظهر در مسجد ارک منعقد است .

سید علینقی فیض‌الاسلام، بهاءالدین صدوقی ، محمد رضا مهدوی کنی .

بمناسبت درگذشت مرحومه مغفوره **بانو سرخه** همسر گرامی آقای حاج میرزا علی اصغر سرخه که از معمرین‌صنف می‌باشند مجلس ترحیمی در روز شنبه ۲۸ آبان ماه ازساعت ۳ الی۵ بعداز ظهر در مسجد ارک برقرار است .

اتحادیه صنف طلا، جواهر، ساعت و نقره

صمد رضوان

باکمال تاسف درگذشت **بانو سرخه (طلاچیان)** را به اطلاع کلیه بستگان می‌رساند مجلس ترحیم مردانه روزشنبه ۲۸ آبان ماه از ساعت ۳ الی ۵ بعداز ظهر در مسجد ارک منعقد و مجلس زنانه در روز جمعه ۲۷ آبان از ساعت۳ الی ۵ بعد از ظهر درمنزل شخصی خیابان بوذرجمهری‌نو انتهای کوی بهشتی برقرار خواهد بود .

خانواده‌های: سرخه، لبانی، قادری ، خواجه‌پیری ، تهرانی‌زاده، طلاچیان، جابر انصاری، امیدوار ، شکوری ، خجندی، زندیه، هاشمیان، کتابفروش، رحیمزاده، انتصاری، قیصریه، اباسهل نقرچی، شجاعی،ضرابی، وحیدی،رضوی، طیبی، الیاسی، اوتاری .

ضمنا مراسم هفت مردانه شب سه‌شنبه سی‌ام‌آبان ماه بعداز فریضه مغرب وعشاء در مسجد حضرت امامزاده‌یحیی منعقد ومجلس هفت زنانه عصر روز دوشنبه سی‌ام آبان ماه از ساعت ۳ الی٦ درمنزل شخصی برقرار است .

اطلاعات‌ـ مصیبت وارده را بعموم افراد خانواده‌های عزادار بویژه بازماندگان آنمرحومه تسلیت می‌دهد .

بانهایت تاسف درگذشت ناگهانی پزشک عالیقدر ووارسته شادروان **دکتر محمد حسین جاراللهی** را باطلاع میرساند مجلس ترحیم، روز جمعه ساعت ۹ صبح در مسجد فخرالدوله برقرار است.

جمال‌الدین اخوی

آ‌ـ۱۱۷۹۵

بانهایت تاثر وتاسف درگذشت ناگهانی شادروان **آقای محمد حسین جاراللهی** همسر وپدر گرامی خود را باطلاع‌بستگان و آشنایان میرسانیم. مجلس ترحیم مردانه فقید سعید روز جمعه بیست وهفتم آبان ماه از ساعت ۹تا۱۱ صبح در مسجدفخرالدوله واقع در دروازه شمیران اول خیابان فخرآباد و ختم زنانه‌بعد ازظهر همان روز در منزل شخصی آنمرحوم واقع در سیدخندان، پشت پارک کورش، خیابان یکان غربی، کوچه خطیبی، شماره ۳۵ منعقد میگردد.

عصمت‌الزمان تفضلی‌ـ درخشنده‌ـ محبوبه‌ـ ناهید‌ـ نوشین‌ـ فرنوش ونادر جاراللهی.

آ‌ـ۱۱۷۹۵

خانواده‌های: جاراللهی‌ـ تفضلی‌ـ اعتصامیزدانی‌ـ زرفشان ـ مهروز‌ـ روحانی‌زاده‌ـ سعید تهرانی‌ـ سادات اخوی‌ـ خالقی‌راد‌ـ فرشچی‌ـ سعادت لاجوردی‌ـ حسابی‌ـ صاحبی‌ـ وفا‌ـ زمردیان‌ـ تشید‌ـ طلائی‌فر‌ـ آل آقاش عاطفه‌ـ فتی‌ـ مسعودنیا‌ـ فروتن ـ صاحب جمع‌ـ گرام.

درگذشت ناگهانی شادروان آقای **دکترمحمد حسین‌جاراللهی** را باطلاع میرساند. مجلس ترحیم آن فقید سعید، مردانه روز جمعه از ساعت ۹تا۱۱ صبح در مسجد فخرالدوله ۲۷ آبان ماه منعقد وختم زنانه در بعدازظهر همان روز در منزل شخصی آنمرحوم برگزار خواهد شد.

آ‌ـ۱۱۷۹۵

پزشکان و کارمندان درمانگاه ملی نظام‌آباد

باکمال تاثر فوت نابهنگام پزشک نیکوکار و انساندوست **آقای دکتر محمد حسین جاراللهی** را باطلاع کلیه همکاران و دوستان وفامیل میرساند . مجلس ختم مردانه آن مرحوم ازساعت ۹تا۱۱ صبح روز جمعه بیست و هفتم آبان ماه در مسجد فخرالدوله منعقد می‌باشد.

آ‌ـ۱۱۷۹۵

اطلاعات‌ـ مصیبت وارده را بعموم افراد خاوادهای‌عزادار بویژه بازماندگان آن مرحوم تسلیت میدهد.

خانواده‌های محتشم یگانه‌پرست، محتشمی ، کهن ، فریدی، جعفرزاده قاضی، عون جزایری، مهر مفخم،مستوفی، عمادیان، جوان، فخیمی .

بانهایت تاسف وتاثر درگذشت سرکار سرهنگ بازنشسته ارتش شاهنشاهی ایران **عبداله محتشم** را به‌اطلاع بستگان، دوستان و آشنایان میرساند مجلس تذکر آن مرحوم‌ازساعت ۲تا٤ بعداز ظهر یکشنبه ۲۹ آبان ماه در خانقاه صفی‌علیشاه برگزار خواهد شد .

آ‌ـ۳٤۰۰۱

اطلاعات‌ـ مصیبت وارده را بخانواده‌های عزاداربویژه بازماندگان آنمرحوم تسلیت می‌دهد .

بانهایت تاثر واندوه درگذشت **شادروان حاج علی مددعلینقی** را باطلاع اقوام و آشنایان میرساند: مجلس ترحیم زنانه و مردانه آن مرحوم روز جمعه ۲۷ر۸ر۳۶ (فردا) از ساعت ۳الی۵ بعدازظهر در کن منعقد است.

خانواده‌های: علینقی‌ـ تهرانی‌ـ اخوان‌ـ بابائی‌ـ طاهرپور‌ـ کارساز‌ـ حسین قربان‌ـ شعبانی‌ـ محمدی .

آ‌ـ۱۱۸٤۳

اطلاعات‌ـ مصیبت وارده را ببازماندگان آنمرحوم‌تسلیت میدهد.

بانهایت تاسف وتالم درگذشت مرحومه **سکینه وهاب آقائی** را باطلاع میرساند. مجلس ختم آنمرحومه روز جمعه۲۷ر۸ر۳۶ ازساعت ۹ تا ۱۱ در خانقاه صفی علیشاه منعقد است.

وهاب آقائی‌ـ میرزا آقا فرشچی‌ـ مخزنی‌ـ اردافی ـخیامی‌ـ صنایع ـمنتصری‌ـ سکمچی‌ـ کلاهدوز‌ـ مقدسپور‌ـ بنکدار‌ـحدادی رضائی‌ـ چیت‌ساز‌ـ علمی‌ـ عزیزی‌ـ بهروزی‌ـ محسنیان‌ـ حبیب‌نیا لوامانی‌ـ آقانجفی‌ـ قائمی‌ـ افشار‌ـ پنبه‌چی‌ـ جورابچی رضوانجام‌ـ مرعشی‌ـ شمس‌ـ مقدم ـ یمنی ـ حیدری‌ـ عرب ـ لاجودی‌ـ مسچی‌ـ ذکری‌ـ شیخ‌علیان‌ـ جدی

آ‌ـ۱۱۸۳۹

اطلاعات مصیبت وارده را بخانواده‌های‌عزادار تسلیت‌میدهد

بازگشت همه بسوی اوست

باکمال تاسف وتاثر درگذشت **ناگهانی مرحومه مغفوره بانو عذرا غنوی** صبیه مرحوم مغفور، حجت‌الاسلام والمسلمین آقای آخوند ملاملک‌محمد ووالده‌ماجده آقای نقی شایسته‌فر را به‌اطلاع دوستان و آشنایان میرساند.

مجلس ترحیم آنمرحومه روز جمعه ۲۷ر۸ر۳۶ از ساعت ۳الی۵ بعدازظهر در مسجد امام محمد باقر (ع) واقع درچهارراه اسکندری منعقد میگردد. شرکت در این مجلس موجب شادی روح آنمرحومه وتسلی بازماندگان خواهد بود.

الاحقر سیدمهدی علوی قزوینی و خانواده‌های : غنوی سرحدی‌ـ وحیدی‌ـ توسلیان‌ـ صرافان‌ـ حاج سید جوادی ـ وادآبادی‌ـ آبگوشتی.

آ‌ـ۱۱۷٤۹

اطلاعات‌ـ مصیبت وارده را بخانواده‌های عزادار بویژه بازماندگان آنمرحومه تسلیت میدهد.

بانهایت تاسف وتالم فوت مادر گرامیمان **بانو قمرتاج‌اکبری** را باطلاع دوستان و آشنایان واقوام میرسانیم، مجلس ترحیم زنانه ومردانه آن مرحومه از ساعت ٤تا٦ بعدازظهر روز شنبه ۲۸ آبان ماه در مسجد ولی عصر واقع در خیابان حشمت‌الدوله چهارراه کیوان منعقد میگردد.

منصوره ومحترم‌اکبری‌ـ غلامرضا اکبری‌ـ سلیمان اکبری اسماعیل اکبری ـ یداله اکبری

آ‌ـ۳۳۹۱۷

بانهایت تاسف وتاثر درگذشت **بانو قمرتاج اکبری** همسر محمدعلی اکبری راباطلاع دوستان وبستگان میرساند. مجلس ترحیم زنانه ومردانه آن مرحومه‌ازساعت ٤تا٦ بعدازظهر روز شنبه ۲۸ آباه ماه درمسجد ولی‌عصر واقع‌در خیابان‌حشمت‌الدوله چهارراه کیوان برگزار میگردد.

خانواده‌های‌اکبری‌ـ مظهری‌ـ ونکی‌ـ حدادی‌ـ حاجی صفار‌ـ طبان‌ـ صفائیان‌ـ خوشنویس ـ جوادی ـ راد بوته تبریزی مطلق‌ـ ژیان‌ـ کریمی‌ـ حاجی عباسی .

آ‌ـ۳۳۹۱٦

اطلاعات‌ـ مصیبت وارده را بعموم افراد خانو ادهای‌عزادار بویژه بازماندگان آنمرحومه تسلیت میدهد.

بانهایت تاسف وتاثر درگذشت ناگهانی **بانو حاجیه کهنموئی** (صدقیانی) صبیه مرحوم حاج رسول را باطلاع‌دوستان‌و آشنایان میرساند مجلس ختم مردانه وزنانه آن مرحومه روز یکشنبه ۲۹ر۸ر۳٦ از ساعت ٤الی٦ بعدازظهر در خانقاه صفی علیشاه منعقد خواهد بود .

خانواده های: کهنموئی ـ صدقیانی‌ـ کمپانی ـ مهدی زاده‌ـ تبریزیان ـ ملکی‌ـ خلیل‌احمدی‌ـ حقانی‌ـ صالح‌زاده‌ـ پاکباز زرینه ـ سپهری‌ـ بهروش‌ـ ابراهیمی وخانواده‌های وابسته.

بانهایت تاسف وتاثر درگذشت ناگهانی همسر و خواهر عزیزمان **بانو حاجیه کهنموئی (صدقیانی)** را باطلاع دوستان و آشنایان میرساند مجلس ختم آنمرحومه روز یکشنبه ۲۹ر۸ر۳٦ از ساعت ٤الی ٦ بعدازظهر در خاقاه صفی علیشاه منعقد خواهد بود.

غلامرضا کهنموئی‌ـ معصومه کهنموئی‌ـ فاطمه کمپانی

بانهایت تاسف و تاثر درگذشت ناگهانی خواهر عزیزم **بانو حاجیه کهنموئی (صدقیانی)** را باطلاع دوستان و آشنیان‌میرساند مجلس ختم آن مرحومه روز یکشنبه از ساعت ٤الی ٦ بعدازظهر درخانقاه صفی علیشاه منعقد خواهدبود.

حسین صدقیانی

آ‌ـ۱۱۸۲۳

اطلاعات ـ مصیبت وارده را بخانواده‌های عزادار بویژه بازماندگان آنمرحومه تسلیت میدهد.

بانهایت تاسف وتاثر درگذشت شادروان **مهدی نوابی** را به‌اطلاع میرساند مجلس ختم آن مرحوم روزشنبه ۲۸ آبان‌ماه از ساعت ۳الی۵ بعدازظهر در مسجد سید عزیزاله واقع در بازار منعقد می‌باشد.

اتحادیه صف سازنده وفروشندگان مصنوعات پلاستیکی

آ‌ـ۳٤۰۸۱

بانهایت تاثر وتاسف فوت مادر عزیزمان **بانو ایران‌فکرت شیخ‌زاده** را باطلاع خویشان و آشنایان میرساند مجلس‌ترحیم زنانه ومردانه روز شنبه ۲۸ آبانماه جاری از ساعت ۱٤تا۱٦ در خانقاه صفی علیشاه منعقد است.

رحمان شیخ‌زاده‌ـ مهین شیخ‌زاده (قدوسی)ـ شهین‌شیخ‌زاده (گیوی)ـ شمیم قدوسی‌ـ رضا گیوی‌ـ نازی افتخار‌ـ شهلاحنیف‌ـ مهناز ملک.

درگذشت تاثر آور مرحومه **ایران فکرت (شیخ‌زاده)** را باطلاع خویشان ودوستان میرساند مجلس ترحیم روز شنبه۲۸ آبان از ساعت ۲الی٤ بعدازظهر در خانقاه صفی علیشاه منعقد است.

مهدی فکرت‌ـ هوشنگ فکرت

وخانواده‌های: فکرت ـ کمپانی‌ـ شیخ‌زاده‌ـ قدوسی ـ گیوی‌ـ صادق نوبری‌ـ حیدریه تبریزی‌ـ ارس‌نیا‌ـ خامنه‌ای ـ حاذقی‌ـ دکتر رضائی‌ـ ختائی‌ـ مرواری‌ـ صناعی‌ـ کیافر‌ـ رادفر‌ـ آرین‌ـ دریاری‌ـ قناویزچیان‌ـ خسروان‌ـ دکتر ثائبی‌ـ دانش‌منش‌ـ ریسمانی‌ـ ناصر‌ـ گیومچیان‌ـ نمازی‌ـ سرشار‌ـ امینی‌ـ وردی ـ رحیمیان‌ـ هوشمند‌ـ علاقبند‌ـ دباغ‌ـ قرمباغیان‌ـ نیلی‌ـ دکتر مطلوبی‌ـ ذهبی‌ـ فرسوده‌ـ شاهیدفر‌ـ گلبادی‌ـ متقی‌ـ باغستانی‌ـ وخانواده‌های وابسته.

کل شیئی یرجع الی‌اصله

با نهایت تاسف درگذشت شادروان مرحومه **خدیجه شاهمیرزائی آشتیانی** خواهر وعمه عزیز خود را به اطلاع دوستان وبستگان محترم میرسانیم. مجلس ترحیم مردانه‌آن مرحومه شنبه ۲۸ر۸ر۳٦ ازساعت ۳ الی۵ درمسجدآشتیانیها واقع درخیابان شهباز ایستگاه‌ناصری وختم‌زنانه درهمان‌روز وساعت در منزل آن مرحومه خیابان بوذرجمهری غربی کوچه رجالی پلاک ۱۰٫٤ منعقد می‌باشد .

حاج محمود شاهمیرزائی آشتیانی ـ فاطمه شاهمیرزائی (عباسپور)ـ اسداله‌شاهمیرزائی‌ـ مریم‌شاهمیرزائی (واعظی)ـ طاهره شاهمیرزائی ـ نیره شاهمیرزائی .

خانواده‌های: شاهمیرزائی‌آشتیانی‌ـ شمیم‌ـ واعظی‌آشتیانی‌ـ مجلل ـ سپاسی آشتیانی‌ـ عباسپور ـ ذکائی ـ هوره‌ای ـ رحیمی ـ عقیلی ـ محسنی‌ـ وثوقی ـ حاجی‌ـ جعفرآبادی.

بانهایت تاسف فوت فقیده سعیده **خانم خدیجه شاهمیرزائی آشتیانی** همشیره آقای حاج محمود شاهمیرزائی آشتیانی‌را باطلاع کلیه آشنایان وفامیل محترم می‌رسانند. مجلس ترحیم مردانه آن مرحومه شنبه ۲۸ر۸ر۳٦ از ساعت ۳ الی ۵ در مسجد آشتیانیها واقع در خیابان شهباز خیابان آشتیان و ختم زنانه در همان روز وساعت در منزل آنمرحومه واقع درخیابان‌بوذرجمهری‌غربی‌کوچه‌رجالی‌پلاک۱۰٫٤منعقدمیباشد

اطلاعات‌ـ مصیبت وارده را بعموم افراد خانواده‌های عزادار بویژه بازماندگان آن مرحومه تسلیت می‌دهد .

بانهایت تاثر درگذشت مادر عزیزمان **بانو زیور سازک** را به‌اطلاع دوستان و آشنایان میرساند مجلس تذکر روز جمعه۲۷ آبان ماه ساعت ۵الی۷ بعدازظهر در منزل فرزند آن مرحومه خیابان کریم‌خان زند خیابان سنائی کوی‌چهارم پلاک ۲٤ منزل یدالله مازگانی منعقد میگردد.

خانواده‌های سازک‌ـ مازگانی‌ـ نیکوئی‌فرد‌ـ حاج یوسفی‌ـ اصفهانی‌ـ نشواد‌ـ قارداشان‌ـ منجرز‌ـ زندیه ـ آزاده‌ـ مرتضائی

یادبود

سالی دگر از مرگ همسر و پدر عزیزمان سپری شد روز بیست و سوم آبان‌ماه مصادف با سومین سال درگذشت شادروان **سید ابوالفضل حجازی** است . دوستان ونزدیکانش‌همواره یاد عزیزش را گرامی می دارندو آمرزش روح‌بزرگش را از خداوند میخواهند .

هزینه مراسم سالگرد صرف امور خیریه میگردد.

عشرت، مهرنوش، مهرداد و مهرشاد حجازی

دو سال قبل در چنین روزی غنچه ناشکفته عمرت پرپر شد امید وآرزوی ما برباد رفت سیمای معصوم و مهربانت که جایش آغوش خانواده توبود در دل خاک جای گرفت. روح معصومت آگاهست که‌این مدت حتی یک لحظه هم فکر ما از تو جدا نبوده و شب وروز از دوری تو خواهیم نالید ، اینک آسوده بخواب ای امید از دست رفته ما ...

روز جمعه ۲۷ آبان مصادف با دومین سالگرد سفرت‌میباشد. برای شادی روحت طلب آمرزش میکنیم. هزینه مراسم دومین سالگرد صرف امور خیریه میشود.

خانواده‌های موسوی‌ـ فریدونی‌زاده

باندوه فراوان درگذشت مرحومه **سکینه وهاب‌آقائی** را باطلاع میرساند. هفتمین شب درگذشت آنمرحومه روز یکشنبه ۲۹ر۸ر۳٦ در منزل شخصی آنمرحومه واقع در خیابان پهلوی بالاتر از ظفر ـ خیابان دولتشاه پلاک ٤ برگزار میشود.

**خانوا

در بیانیه کاخ‌سفید واشنگتن اعلام شد

اتحاد نظامی ایران وامریکا خلل ناپذیر خواهد بود

کارتر: خواهان ایران نیرومند تحت رهبری شاهنشاه هستیم

شاهنشاه آریامهر و علیاحضرت شهبانو صبح امروز بوقت تهران بعد از سه روز سفر بامریکا و مذاکرات پراهمیت و پرثمربا پرزیدنت جیمی کارترآن کشور را ترک فرمودند و مقارن ساعات اول بامداد امروز بوقت فرانسه وارد پاریس شدند .

بطوریکه سخنگوی کاخ ریاست جمهوری فرانسه اعلام کرد شاهنشاه ساعت۵ بعد از ظهر امروز و سه بعد از ظهرفردا بوقت محلی با ژیسکاردستن رئیس جمهوری فرانسه ملاقات و مذاکره خواهندداشت .

مذاکرات پرثمر

در پایان نخستین دور مذاکرات رهبران ایران و آمریکا بیانیه‌ای‌انتشار یافت.

در بیانیه گفته شده است در گفتگو های شاهنشاه و کارتر که مدت نود دقیقه طول کشید والتر ماندیل معاون ریاست جمهوری آمریکا ، سایروس ونس وزیرخارجه و آلفرددترتون معاون وزارت خارجه آمریکا در امور جنوب آسیا و خاور نزدیک و ویلیام سولیوان سفیر آمریکا در ایران ، عباسعلی خلعتبری وزیر خارجه‌ایران واردشیر زاهدی‌سفیرشاهنشاه آریامهر در آمریکا حضور داشتند .

در این مذاکرات ، پرزیدنت کارترضمن اظهار خوشوقتی از دیدار شاهنشاه گفت این ملاقات آنها را قادر خواهد ساخت تا پیوند های نزدیک شخصی و دوستی بین دو رهبر برقرار شود .

پرزیدنت کارتر از پیام شاهنشاه در اظهار همدردی نسبت به‌انهائی که جان‌خود را در فاجعه اخیر در ایالت جورجیا از دست داده‌اند تشکر کرد و حمایت های کامل خود را از رابطه مخصوص که‌بین دو کشور ایران و آمریکا ظرف سی سال گذشته بوجود آمده است تایید کرد .

پرزیدنت کارتر روی‌منافع متقابل ووسیع منطقه‌ای و جهانی ایران و امریکا تاکید کرد و مراتب قدردانی خود را از حمایت ایران در انجام هدفهای مشترک دو کشور ابراز داشت .پرزیدنت کارتر اهمیتی را که برای ثبات ،قدرت و پیشرفت‌ایران به رهبری شاهنشاه ایران قائل است تکرار کرد وتاکید کرد که سیاست امریکا در همکاری با ایران و ایجاد برنامه‌های عمرانی اقتصادی و اجتماعی خود و کمک به برآورده شدن نیاز های امنیتی ایران پابرجا باقی خواهد ماند . شاهنشاه آریامهر و پرزیدنت کارتر بطور تقریبا مشروح درباره وضع فعلی خاورمیانه بحث کردند . پرزیدنت کارتر توضیحاتی درباره تلاشهای دیپلماسی امریکا در تشکیل کنفرانس صلح ژنو به شاهنشاه داد و خاطر نشان کرد که‌ایران موقعیت‌منحصر بفردی‌دراین منطقه داراست که پیوندهای خوبی با تمام کشور های‌درگیردر مناقشات دارد و کمک‌اقتصادی ایران به چند کشور در این ناحیه و بازرگانی ایران با آنها کمکهای با ارزشی به ثبات‌در خاورمیانه است . پرزیدنت کارتر از حمایتی که ایران برای تلاشهای دیپلماسی بمنظوراستقرار صلح در این ناحیه کرده استقبال کرد .

شاهنشاه‌آریامهر و پرزیدنت کارتر همچنین درباره‌تحولات در منطقه خاورمیانه بطور کلی و مسائل منافع متقابل‌از قبیل تحولات در افریقا و جنوب آسیا مذاکرات امریکا و شوروی‌در مورد مسالت‌۲، و اقیانوس هند بحث کردند .

جیمی کارتر از اینکه مجبور شد دیدار خود رااز ایران به تعویق اندازدااظهار تاسف کردولی تمایل خودرا برای انجام هرچه زودتراین مسافرت‌به‌ایران ابرازداشت. شاهنشاه آریامهر حمایت خود را از تلاش پرزیدنت کارتر ابراز فرمودند . رهبران ایران و امریکاتوجه مخصوص خودرا نسبت به نیاز برای تولید منابع جانشین انرژی اظهارداشتند و موافقت کردند که هر دو کشور باهم در این زمینه همکاری مشترک داشته باشند .

شاهنشاه ایران‌و پرزیدنت جیمی کارتر توافق کردند که برنامه موثر حفظ انرژی برای کمک به برآورد نیازمندیهای اینده انرژی جهان که ذخائر نفت تمام میشود ضروریست پرزیدنت جیمی کارتر در این بحث روی اهمیت خیلی زیاد یک اجتماع بین‌المللی که قیمت نفت را ثابت نگه دارد تکیه کرد و اظهار امیدواری‌کرد که در سال آینده قیمت‌نفت

بقیه در صفحه ٤

هنگام ورود اعلیحضرتین به واشنگتن گروهکثیری از ایرانیان مقیم آمریکاکه‌حامل پلاکاردهای خوشامدگویی به اعلیحضرتین بودند دست به تظاهرات پرشوری زدند.
عکس رادیویی آسوشیتدپرس

کاخ سفید زدو خورد های واشنگتن را تقبیح کرد

جودی‌پاول سخنگوی‌مطبوعاتی کاخ سفید در بیانیه‌ای زد و خورد های دیروز در واشنگتن را تقبیح کرد . وی گفت‌قانون اساسی ایالات متحده آمریکا به همه آمریکائیان و حتی خارجیان به بهترین وجه‌اجازه اجتماع و ابراز احساسات می دهد اما قانون اساسی‌آمریکا از اغتشاش و تهاجم پشتیبانی نمیکند ما اغتشاش دیروز را تقبیح میکنیم‌و بخصوص‌اززخمی شدن نفرات پلیس و کسانی که‌بصورت‌مسالمت‌آمیز تظاهرات می‌کردند متاسفیم.

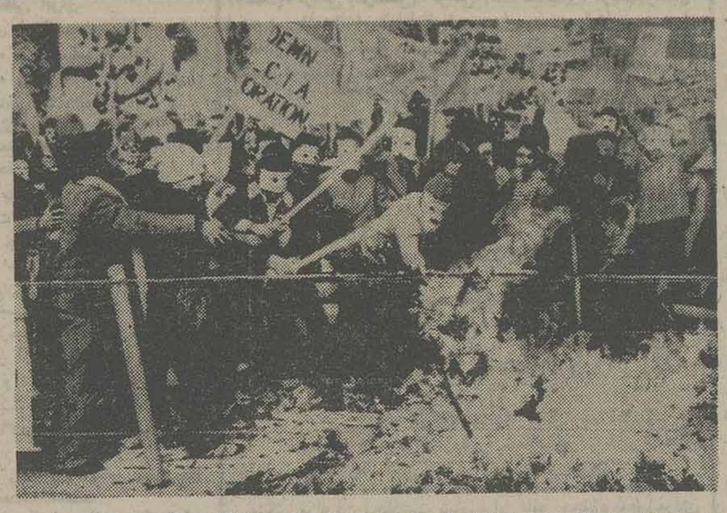

صحنه‌ای‌ازتظاهرات‌ماسکداران که‌درخیابان پنسلوانیای‌واشنگتن‌برپاگردید.
(عکس رادیویی یونایتدپرس)

در «توحیدخانه» اصفهان کتیبه کشف شد

اصفهان ـ خبرنگار اطلاعات در ادامه کاوشهای کاوشگران اداره کل فرهنگ‌و هنراصفهان در مجموعه تاریخی‌نقش جهان، کتیبه نفیس وزیبایی در«توحید خانه » اصفهان ، کشف شد .

«توحیدخانه» تا یك سال پیش،دراختیر ندامتگاه‌شهربانی اصفهان بود و برخی به آن «گنبدشیر» میگفتند کاوشگران فرهنگ و هنر که در بازسازی آثار تاریخی پارك مرکزی و مجموعه میدان‌نقش‌جهان ،فعالیت می‌کنند ،پس‌از تخلیه‌ندامتگاه و خراب کردن مکانهای‌زاید آن، زیر گنبد «توحید خانه » متوجه یك لایه‌گچی شدندوبا پاك کردن آن‌به کتیبه بسیار نفیسی دست یافتند که«صلوات کبیره » روی آن ، با گچ‌بطور برجسته نقش بسته است .

کتیبه بزرك دورتا دورابتدای گنبد را در برگرفته است .

ساختمان «توحید خانه »در زمان حکومت پادشاهان‌سلسله صفویه ساخته شده است .

مردم هشتگرد به بخشدارشان اتومبیل ۳۱۰ هزار تومانی هدیه کردند

کرج- خبرنگاراطلاعات :

مردم هشتگرد در مراسم تودیع بخشدار ، یك‌اتومبیل بنز ۳۱۰ هزار تومانی به وی هدیه دادند .

بعد از ظهر دیروز مراسمی بمناسبت انتقال محمد علی‌فاضل پور بخشدارهشتگرد به‌شهریار در سالن بخشداری هشتگرد تشکیل شد . مردم این‌بخش به پاس خدمات فاضل پورعلاوه بر هدایای متفرقه‌ای که به وی دادند یکدستگاه اتومبیل بنز ۳۱۰ هزارتومانی به‌بخشدار دادند.

دراین‌مراسم لبانیان‌بخشدار جدید هشتگرد نیز معرفی شد.

دانشگاه بوعلی

قابل توجه‌داوطلبان‌شرکت درآزمون ورودی‌دوره‌های دانشوری (فوق‌لیسانس) در رشته های برنامه‌ریزی توسعه و کنترل محیطی مجتمع علوم محیط زیست و منابع طبیعی دانشگاه بوعلی‌سینا ـ همدان

بعلت اشتباه در درج تاریخ‌امتحان کتبی دوره های مذکور در روزنامه اطلاعات مورخ پنجشنبه پنجم آبان‌و شنبه هفتم آبان ماه باطلاع میرساند که کارت ورود به جلسه امتحان‌کتبی هر دو رشته

از ساعت ۸ تا۱۲ صبح و ۲تا۵ بعداز ظهر روز یکشنبه ۲۹ آبان و از ساعت ۸تا۱۲ صبح روز دوشنبه‌سی‌ام آبان درمحل مجتمع توزیع می گردد. وامتحان کتبی هر دو رشته ساعت ۲«دو» بعداز ظهر روز سی‌ام برگزار خواهد شد

بنگاه حمایت مادران و نوزادان

پرسشنامه انتخاب مادر نمونه

باتوجهات وعنایات مخصوص علیا حضرت فرح پهلوی شهبانوی ایران ریاست عالیه بنگاه حمایت مادران و نوزادان

روز بیست‌و پنجم‌آذرماه هرسال بمناسبت‌روز مادر مراسمی برگزار میگردد ومادران نمونه هر استان که قبلا طی‌تشریفات‌و ضوابط خاصی‌تعیین شده‌اند انتخاب میگردند.

از مادران گرامی‌که محل سکونت‌شان‌دراستان مرکزی است وعلاقمند بشرکت درانتخاب مادر نمونه سال جاری هستندتقاضا میشودپرسشنامه زیر را تکمیل و حداکثر تا تاریخ سی‌ام آبانماه ۲۵۳٦ بدبیرخانه بنگاه حمایت مادران و نوزادان واقع در خیابان کوروش کبیر جاده«قاءیم شمیران» کمی‌بالاتراز چهار راه سیدخندان‌شماره ۱۰٤۸ و در استانهای دیگر به استانداریها یا فرمانداریهای کل ارسال فرمایند. تاموردبررسی قرار گیرد.

مشخصات مادر	نام وفامیل	محل‌سکونت (پنج سال اخیرباذکرمدت)	
	شماره شناسنامه	محل صدور	تاریخ‌ومحل تولد
	پایه معلومات	شغل	
	متاهل	بیوه	
مشخصات همسر	نام ونام فامیل	محل‌سکونت	
	شماره شناسنامه	محل صدور	تاریخ‌تولد
	پایه معلومات	شغل	درآمد ماهیانه خانواده

* مشخصات فرزندان *

ردیف	نام ونام‌خانوادگی	تاریخ‌ومحل تولد	پایه معلومات	شغل	محل‌سکونت

« جواب سئوالات زیر رالطفا جداگانه تنظیم وبه ضمیمه پرسشنامه بنشانی ذکر شده ارسال نمائید».

۱ـ چرا خودرا مادر نمونه میدانید.
۲ـ آیا از فرزندان‌خود شکایتی دارید؟بچه دلیل، اگر شکایت دارید دقیقا دلیل آنراذکرکنید.
۳ـ واکنش شما در مقابل نافرمانی فرزندانتان چیست؟
٤ـ آیا موفقیت فعلی فرزندان خودرا مدیون زحمات خود میدانید ، چرا؟
٥ـ در بین‌فرزندان شما کدامیك را بهتر می‌پسندید،چرا؟
٦ـ در پرورش فرزندان خودپدرشان تاچه حد سهیم‌بوده، بچه طریق ؟
۷ـ آیا اشخاص دیگر از خانواده در پرورش و تربیت فرزندتان بشما کمك میکرده‌اند ، یانه ؟
۸ـ در مقابل ناسازگاریهای زناشوئی واکنش فرزندتان چیست ؟
۹ ـفعالیت‌های اجتماعی و عام‌المنفعه افراد خانواده رابا ذکرنام ونوع‌آن بنویسید.
۱۰ـ در مورد تربیت جوانان امروز برای آینده کشور چه نظراتی دارید.
۱۱ـ اگر قرار بود شما«مادر نمونه » را انتخاب کنیدچه شرایطی رالازمه مادر نمونه‌شدن میدانید؟
۱۲ـ آیاشما تاکنون احساس نگرانی ودلخوری وحسادت در بین فرزندان خودنسبت بهم کرده‌اید. اگر جواب مثبت دارید یکی دو مورد ازآنرا شرح‌دهید.
۱۳ـ بزرگترین فداکاری خودرانسبت به فرزندتان‌ذکر دهید.

م‌الف ۱۷۲۲۹

اطلاعیه

شرکت سهامی شیشه قزوین «عام»
شرکت سهامی شیشه آبگینه «خاص»

در اجرای برنامه های رفاهی دولت ودر پی تصمیمات قاطع وزارت بازرگانی مبنی بر رفع کامل کمبود شیشه بمنظور تامین نیاز و رفاه حال مصرف کنندگان که منجر به‌نعوحقوق کمرکی شیشه‌های ساده وارداتی شده است ، اینك که مسئولیت کامل توزیع شیشه در سطح بازارمصرفی ایران به‌واحدهای تولیدی محول شده است ، برای بار دوم از عموم فروشندگان شیشه دعوت‌میشودبرای دریافت‌سهمیه شیشه به‌واحدهای « قزوین و آبگینه » مراجعه کنند .

بدیهی است شیشه فروشان مکلفندشیشه را به نرخ مصوب در اختیار مصرف کنندگان قرار دهند .

ضمنا به‌اطلاع صاحبان‌ساختمانها که‌به‌مرحله نصب‌شیشه‌رسیده‌اند ونیازبه‌تامین‌شیشه‌دارندمیرساند ، در صورت لزوم می‌توانند برای تحویل شیشه موردنیازمستقیمابه واحد های‌شیشه«قزوین وآبگینه» مراجعه‌کنند .بدیهی است این دو واحد درنصب شیشه این گونه ساختمان ها همکاری لازم معمول خواهند داشت .

شرکت سهامی شیشه قزوین «عام»ـ
شرکت سهامی شیشه آبگینه «خاص»

تقویم اطلاعات
ساعات شرعی
استخراج دکتر ریاضی کرمانی

پنجشنبه- بیست وششم آبان ماه ۲۵۳٦
پنجم ذیحجه ۱۳۹۷- هفدهم نوامبر ۱۹۷۷
اذان مغرب . . . . . ساعت ٥ و٤٤دقیقه
اذان صبح (فردا) . . ساعت ٥ و۳۹ دقیقه
طلوع آفتاب (فردا) . . ساعت ۷ و۱۰دقیقه
ظهر شرعی (فردا) . . ساعت ۱۲ و۲۳ دقیقه
اذان مغرب (فردا) . . ساعت ٥ و٤٤دقیقه

اطلاعات دیپلماتیك

سفیر عمان و نقش ایران در خلیج فارس

ایران در خلیج فارس نقش وطن پرستانه ایفا میکند که برای منطقه خلیج فارس بطور کلی مفید است . خلیج فارس یک شاهراه خیلی حساس استراتژیکی استو این‌عبورگاه شریان حیاتی غرب و تمام‌دنیا است که ٤۰ درصد نفت دنیا از آن میگذرد .

«مال‌الله‌علی حبیب» سفیر کشور سلطان نشین عمان در دربار شاهنشاهی این مطلبرا در یک مصاحبه مطبوعاتی‌بیان داشت و ضمن اشاره به استحکام روابطدوکشور گفت یکی از اولویت هادر دستور کار من که‌اخیرا بایران آمده‌ام گسترش‌روابطتجاری وفرهنگی بین دو کشور است . وی ضمن اشاره به مبادلات تجاری در کشور،لزوم تشکیل‌نمایشگاه مواد غذائی وکالا های‌ساخت ایران را در عمان مورد تاکید قرار داد . مال‌اله علی حبیب ضمن تشریح تاریخچه سلطان نشین عمان گفت : برای‌رویا رویی‌با شورشیان ظفار در سال ۱۹۷۳به تقاضای ظفار ایران به کشور ما آمد و از آن پس ایران کمک های با ارزشی به عمان کرده است.و نیرو های ایرانی آنچه را که وزارت دفاع‌عمان خواسته‌بود باکفایت هرچه‌تمامتر انجام‌دادند. سفیر عمان‌ضمن یادآوری‌اینکه ایران دارای طولانی ترین مرز آبی در خلیج فارس استگفت: این کاملا طبیعی است که‌ایران درباره امنیت خلیج فارس و عبور آرام نفت از این مسیر احساس مسئولیت کند سفیر عمان افزود تمام کشور های ساحلی در حال حاضر باین امر واقفند و همه آنها آماده همکاری و تحکیم‌امنیت‌در خلیج فارس هستند .

نواب رئیس ومنشی‌های دفتر سیاسی حزب انتخاب شدند

مرتضی صالحی

مهرداد پهلبد

مهناز افخمی

حسین قربانی نسب

جلسه دفتر سیاسی حزب رستاخیز ملت ایران بعد از ظهر دیروز به ریاست آقای جمشید آموزگارنخست‌وزیر وبا شرکت‌آقای محمدباهری دبیر کل حزب رستاخیز در ساختمان نخست وزیری تشکیل شد . در این جلسه انتخابات نواب رئیس و منشی‌های دفترسیاسی حزب انجام شد و آقای مهرداد پهلبد و خانم مهناز افخمی بعنوان نواب رئیس‌و آقایان مرتضی صالحی و حسین قربانی نسب بعنوان منشی های دفترسیاسی حزب‌برای مدت یکسال انتخاب شدند. پس از پایان این جلسه‌که۲ ساعت بطول انجامیدنخست وزیر خطاب به خبرنگاران گفت:

کردار نیک ، پندار نیک و گفتار نیک یعنی همان مطالبی که در فرهنگ دیرینه ماریشه دارند مفهوم واقعی آموزشی سیاسی را تشکیل میدهند . بهمین افراد جامعه ما ، آنها که دربخش خصوصی‌و یادولتی هستند باید بکوشند که یگانگی و هماهنگی کامل بین گفتار و کردارشان وجود داشته باشد تا عمل و رفتارشان برای سایر افراد جامعه الگو و سرمشق باشد.

نخست وزیر در زمینه نکات اساسی‌رهنمودآموزش سیاسی گفت : آموزش سیاسی در رهنمودی که ارائه شد در مرحله اول برای تامین کادر مورد نیاز حزب اجراء خواهد شدتا کسانیکه بعنوان دبیر و مسئول حزب‌درنقاط‌مختلف کشور انجام وظیفه‌میکنندازآموزش سیاسی بهرمند شوند ، و در مرحله بعد آموزش سیاسی متوجه مدیران‌مختلف‌دستگاه های مملکتی و افرادجامعه است نخست وزیر همچنین گفت: در رهنمود آموزش سیاسی تشکیلات یک‌انستیتو عالی مطالعات و تحقیقات حزبی پیشنهاد شده است‌که در آن از دیدگاههای‌فلسفی و علمی مسائل اساسی‌تری مطرح خواهد شد.

چرم یک محصول طبیعی است
کفش چرمی بهترین نوع کفش است
کفش ملی تولیدکنندهٔ کفش چرمی درایران
کفش ملی مسئول پای شماست
کفش چرمی باآسترچرمی بخرید
کفش چرمی سلامتی شمارا بهترتامین میکند
ازفروشنده‌های کفش بخواهیدکه تأییدکنند آسترکفش انتخابی شما چرمی است
کفش ملی مسئول پای شماست
چرم یک محصول طبیعی است
کفش چرمی برای سلامتی مناسبتراست
کفش ملی تولیدکنندهٔ کفش چرمی درایران
کفش ملی مسئول پای شماست
کفش چرمی باآسترچرمی بخرید
کفش چرمی سلامتی شمارا بهترتامین میکند
ازفروشنده‌های کفش بخواهیدکه تأییدکنند آسترکفش انتخابی شما چرمی است
کفش ملی مسئول پای شماست
چرم یک محصول طبیعی است
کفش چرمی برای سلامتی مناسبتراست
کفش ملی تولیدکنندهٔ کفش چرمی درایران
کفش ملی مسئول پای شماست
کفش چرمی درفروشگاههای کفش ملی
کفش ملی دراکثرشهرهای ایران
کفش ملی مسئول پای شماست