اطلاعات

۴۰ صفحه

پنجشنبه پنجم اسفندماه ۲۵۳۵ ـ شماره ۱۵۲۴۷ ـ تکشماره ۱۰ ریال

برنامه حرکت قطارها و اتوبوسها در ایام عید

در صفحه ۴

مدیرعامل شرکت تاکسیرانی اعلام کرد :

تاکسیرانی تهران دگرگون میشود

۱ ۳۵۰۰ «تاکسی دربست» در تهران شروع بکار میکند

۲ نحوه تعیین نرخ تاکسی‌های نارنجی تهران

۳ مشکل مسافر «تکی» حل خواهد شد

۴ تاکسی های تلفنی به ۳ برابر تعداد کنونی افزایش میابد

۵ سال آینده اغلب تاکسی‌ها بصورت دربست کار خواهند کرد

در صفحه آخر

تاسیس مجتمع عظیم آموزشی در مشهد

در صفحه ۴

جدیدترین عکس شاهنشاه و شهبانو

روشنائی خنده برچهره شاهنشاه آریامهر و علیاحضرت شهبانو تجلی امید به آینده است .
اعلیحضرتین در این عکس به حرکات شاد و الاحضرتها در یک روز فراغت درمحوطه کاخنیاوران چشم دوخته‌اند و در تبسمشان مهر به فرزند و دلبستگی به فردای نسل جوان و ایران آباد جلوه گراست

قیمت جدید پیکان ۳۶ اعلام شد

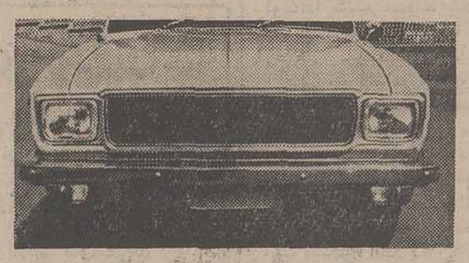

★ مدل‌های جدید پیکان از دوشنبه آینده به بازار عرضه خواهد شد
★ تغییراتی در مدل پیکان داده شد
★ پیکان دو در بهار سال آینده تولید میشود

در صفحه ٤

سیل اسلحه شوروی بسوی لیبی سرازیر شد

★ لیبی به پایگاه موشکی شوروی تبدیل میشود
★ هدف شوروی استفاده از لیبی برای نفوذ در افریقا است .

در صفحه ۲

معاینه چشم دانش آموزان از ۱۵ اسفند آغاز میشود

در صفحه ٤

رئیس پلی‌تکنیک تهران :

۹ دانشکده تربیت دبیر در شهرستانها تأسیس میشود

در صفحه ٤

گفتگو با اسدالله میرزای دائی جان ناپلئون

درصفحه ۲۹

گوگوش از برنامه صبح کناررفت

در صفحه ۳۲

اعترافات تکان دهنده یکی از تروریستها در دادگاه

ماجرای قتل حجت‌الاسلام شمس آبادی فاش شد

آقای مرتضوی رئیس دادگاه عالی جنایی اصفهان دیروز دستمال خون‌آلودی را که حجت‌الاسلام شمس‌آبادی باآن کشته شده، به متهم ردیف اول نشان داد و متهم دستمال را شناسایی کرد.

★ وقتی رئیس دادگاه اعترافات رهبر تروریست هارا در دادگاه میخواند، سید مهدی هاشمی رنگ به رنگ می‌شد

★ وکلای مدافع از دفاعیه ۲۷ صفحه‌ای یکی از تروریستها حیرت کردند !

★ محمدحسین جعفرزاده : من باعث مرگ حجت‌الاسلام شده‌ام

درصفحات ۳٤ و ۳

محمد حسین جعفرزاده (متهم ردیف اول) لایحه دفاعیه ۲۷ صفحه‌ای خود را خواند و در آن جزئیات مرگ حجت‌الاسلام شمس‌آبادی را تشریح کرد .

اصفهان خبرنگار اطلاعات

در جلسه امروز دادگاه جنایی اصفهان ، جعفر زاده متهم ردیف اول دنباله لایحه طولانی خود را خواند و با توجه به مطالبی که در آن عنوان کرد ، وکلای مدافع و ناظران پرونده را به اظهارنظر ابراز و عقیده‌واداشته است . کاظم آل رسول برادرمرحوم حجت‌الاسلام شمس‌آبادی وکیل اول مدعیان خصوصی، درگفت‌وگو با خبرنگار اطلاعات گفت :

ـ اگر محمد حسین جعفرزاده، دانش نوشتن چنین لایحه‌ای

بقیه در صفحه ٤

اطلاعیه مهم سینمائی

سینماهای ممتاز و ٤ ستاره ★★★★

شهر فرنك ـ كابری ـ پارامونت ـ ریولی

افتخار دارند فیلم (رنگی)

شیرخفته

محصول ممتاز استودیو پارسفیلم را که دارای ویژگیهای یک سینمای مهنی وپیشرفته است بعنوان اولین اثر صنعت سینمای ملی ایران از روز چهارشنبه ۱۱ اسفند ماه به معرض نمایش بگذارند.

تردید نیست برای مدیران سینماهای نمایش دهنده این امید وجود دارد که نمایش این فیلم سرآغاز تهیه آثار بزرگ و افتخارآمیز دیگری از سینمای ایران باشد.

نمایشگاه لوشتورسای

بزودی افتتاح میشود

تجریش خیابان پهلوی محل سابق قنادی لادن

بهترین چینی در

حراج چینی هیس

فروشگاههای کایزر : لاله‌زارنو ، کوی گیشا،

خیابان ایران و فروشگاه مرکزی خیابان فرصت وحراج سرویس‌های هیس درفروشگاه فومنات تخت‌جمشید و آوند خیابان بهار شمالی.

آگهی فروش

قابل توجه اهالی محترم خوزستان‌وشهرستانهای‌دیگر

شرح‌در صفحه ۲۳ نیازمندیها

اطلاعیه

شرکت تعاونی مسکن پیوند

بزودی در این روزنامه منتشر خواهد شد

نمایشگاه تصویر و اسناد از روابط ایران و آمریکا

هرروز در ساختمان شماره ۷ نمایشگاه بین‌المللی از ساعت ۱۰ تا ۵ بعدازظهر برای عموم آزاد است .

شمارا به همکاری دعوت می‌کنیم

در صفحه ۲۷

نشانی جدید مطب

پرفسور مخبر فرهمند

ساختمان پزشکی شاه‌عباس

شاه‌عباس‌شمالی ۱۸۳ ـ تلفن ۶۲٤۷٤۷

بانك ایرانشهر

با کمال خوشوقتی باطلاع کلیه‌اهالی پایتخت میرساند که شعبه شاهرضای این بانك واقع در خیابان شاهرضا ـ چهار راه پهلوی از تاریخ شنبه هفتم اسفند ماه ۲۵۳۵ طبق اجازه نامه‌شماره نب‌۶۸۲ مورخ ۳۵/۳/۳۱ بانك مرکزی ایران افتتاح و آماده انجام کلیه امور بانکی (ارزی و ریالی) میباشد .

بانك ایرانشهر

سی روزه

خانواده‌های: فیروزکر. مریدونیان. افسر کشمیری. نامداران. تهرانی. آیرملو. سروشیان. ساسانفر. سیروسی. کیامنش. مهربان فرهنگی. شهریاری. یزدانی و خویشاوندان وابسته .

باطلاع عموم سروران، بستگان و دوستان محترم میرسانند مراسم سی‌روزه روانشاد بانو همایون فیروزکر نیمروز یکشنبه هشتم اسفند ماه جاری از ساعت ۱۶ر۳۰ الی ۱۹ر۳۰ درسالن ایرج ـ خیابان استالین ـ کوچه‌زرتشتیان برگزار خواهد شد .

تشکر

از کلیه مقامات و سازمانهای کشوری ، ارتشی و طبقات مختلف مردم‌که‌بمناسبت درگذشت جانگدازشادروان **نیمسار ارتشبد فضائل تدین** فرمانده فقید نیروی هوائی شاهنشاهی باشرکت درمراسم تشییع جنازه، مجلس‌ترحیم وشب‌هفت آنشادروان، ارسال‌تاج‌گل، نامه، تلگرام ویادرج آگهی تسلیت در مطبوعات با کارکنان نیروی هوائی شاهنشاهی ابراز همدردی نموده‌اند سپاسگزار بوده، از خداوند متعال مسئلت دارد که کارکنان نیروی هوائی شاهنشاهی را برای ادامه تلاش صادقانه در راه اجرای منویات مبارک اعلیحضرت همایون‌شاهنشاه آریامهر یزرگ ارتشتاران، واعتلا وسربلندی نیروی هوائی شاهنشاهی ومیهن گرامی، توفیق بیشتری عنایت فرماید .

نیروی هوائی شاهنشاهی

سپاسگزاری

بازماندگان **نیمسار فقید ارتشبد فضائل تدین** فرمانده سابق نیروی هوائی شاهنشاهی از جناب آقای نخست وزیر ، روسای محترم مجلسین، وزراء ، تیمسار رياست ستاد بزرگ ارتشتاران، شخصیت های عالیقدر مملکت و امرای ارتش ،ژاندارمری و شهربانی وسایر سروران‌و دوستان که‌درمصیبت جانگداز وارده بانحاء مختلف‌اظهار لطف و همدردی فرموده‌اند ضمیمانه سپاسگزار بوده‌سلامت و توفیق روزافزون یکایک آنان راازصمیم قلب‌آرزومندند.

از طرف کلیه بازماندگان ـ بتول ـ دکتر اسفندیارو دکتر پریوش تدین .

جنابان آقایان عبداله مقوم، عطاءاله مقوم، احسان مقوم باکمال تاسف وتاثر مصیبت وارده را به آن‌جنابان تسلیت می‌گویم بقای عمر و سلامت همه شمارا ازخداوند متعال آرزومندم .

سرهنگ حسن اسماعیلی

بدینوسیله از مقامات علماء عظام‌و تمام سروران گرامی که حضورا یا کتبا ابراز همدردی نسبت به فقدان برادرعزیزم فرموده‌اند تشکر نموده و بعلت کسالت اگردر عرض تشکر حضوری قصوری رخ‌دهد تقاضای بخشش دارم .

محی‌الدین کاشفی

خانواده محترم توسلی

با نهایت تاسف درگذشت مرحوم حاج‌میرزا عبداله توسلی را تسلیت عرض نموده بقای عمر و سلامت بازماندگان محترم را از خداوند متعال مسئلت داریم.

مدیران و کارمندان شرکت لوانت اکسپرس

جناب آقای دکتر نصرت‌اله کاسمی

هیئت مدیره و کارکنان شرکت افست باکمال تاسف مصیبت وارده را تسلیت عرض نموده ، سلامتی و بقای عمر بازماندگان آن مرحومه را از خداوند متعال مسئلت می‌نمایند .

شرکت افست «سهامی عام»

خانواده محترم حاج‌اسداله عسکری

با نهایت تاسف درگذشت مرحوم حاج عبداله توسلی را تسلیت‌عرض نموده بقای عمر وسلامت بازماندگان محترم را از خداوند متعال مسئلت داریم .

مدیران و کارمندان شرکت لوانت اکسپرس

قابل توجه شرکت های ساختمانی ـ راهسازی ـ داربستی

شرکت متعال دارای نمایندگی انحصاری انواع داربستها وبستهای فولادی گالوانیزه از آلمانغربی در ایران میباشد . لطفا برای کسب اطلاعات بیشتر باتلفنهای ۲۱ ـ ۸۵۳۶۲۰ تماس حاصل فرمائید.

حمله اسرائیل به جنوب لبنان قریب‌الوقوع است ـ عرفات

ملک حسین ناگهان وارد لندن شد

بیروت ـ آسوشیتدپرس ـ یونایتدپرس ـ رویتر

یاسرعرفات رهبر فدائیان فلسطین دیروز رهبران دنیای عرب را دعوت کرد که از جنوب لبنان دربرابر خطرحملات «قریب الوقوع» اسرائیل بطور فوری وفوتی حمایت کنند. یک سخنگوی فلسطینی دیروزاظهار داشت که‌عرفات تلگرافی برای پادشاهان وروسای جمهور کشورهای عرب فرستاده وروشنی از این تلگراف برای محمود ریاض‌دبیر کل اتحادیه عرب نیز ارسال شده است. دراین پیام عرفات هشدار داده است‌که اسرائیل بزودی جنوب لبنان را تصرف خواهد کرد .

رئیس سازمان آزادی بخش فلسطین دراین پیام تقاضا کرده است که‌رهبران دنیای عرب موضوع حمایت از جنوب لبنان را در دستور مذاکرات کنفرانسی که‌قرار است بزودی در قاهره تشکیل شود بگنجانند. دراوایل ماه مارس آینده قرار است اولین کنفرانس سران کشورهای عرب درسال جاری در قاهره تشکیل شود .

نیروی مسلح

در نوامبر سال گذشته یک نیروی ۳۰ هزار نفری از سپاهیان عرب‌که بطور عمده‌ازواحدهای ارتش‌وسوریه تشکیل میشد درلبنان مداخله کرد و به‌جنگ داخلی که‌از ۱۹ ماه قبل‌از آن بین مسلمانان دست‌چپی وفدائیان‌فلسطین از یکطرف ودست راستی‌های مسیحی از طرف دیگرآغاز شده بود پایان داد. نیروی مسلح عرب تقریبا سراسرخاک لبنان را به‌استثنای اراضی جنوب آن که در مجاورت مرز اسرائیل قرار دارد به‌اشغال خود درآورده است .

در زمان حاضر هنوز هم دسته‌هایی از چپ‌گرایان مسلمان لبنان همراه فدائیان فلسطین باگروههایی‌از دست راستی‌های مسیحی درنقاطی ازجنوب لبنان که بیش از۸ میل از مرز شمالی اسرائیل فاصله ندارد مشغول زد و خورد هستند .

سفر ناگهانی ملک‌حسین

ملک حسین پادشاه اردن هاشمی ظهر دیروز ناگهان برای یک دیدار خصوصی از انگلیس وارد لندن شد و قرار است با جیمز کالاهان نخست وزیر انگلیس ملاقات و مذاکره کند .

مدت توقف پادشاه اردن در پایتخت انگلیس اعلام نشده است درغیاب ملک حسین اعضای هیئت نمایندگی فلسطین گفتگوهای خودرا با نخست‌وزیر اردن دنبال می‌کنند. روزنامه‌های اردنی نوشته‌اند که‌گفتگوهای اردن و فلسطین به‌حصول سازش بین دولت هاشمی اردن و سازمان آزادی بخش فلسطین منجر خواهد شد .

در دمشق پرزیدنت حافظ اسد اعضای هیئت‌نمایندگی جنبش آزادی بخش فلسطین «الفتح» را بحضور پذیرفت شش ساعت تمام درباره آخرین تحولات مسئله فلسطین در سطح‌عرب‌وجهانی و همچنین مناسبات سوریه‌وفلسطین باآنها به‌گفتگو پرداخت ریاست هیئت فلسطین‌را «ابو ایاد» مرد شماره ۲ الفتح بعهده دارد .

خبرگزاری وفا گزارش دادکه مذاکرات در محیط حسن تفاهم متقابل انجام شد و نتیجه آن «مثبت و ثمربخش» بود .

پرزیدنت انورسادات ضمن مصاحبه‌ای که‌از تلویزیون فرانسه پخش شد گفت باپیشنهاد امریکا دایر براینکه کنفرانس ژنو در نیمه دوم سال ۱۹۷۷ تشکیل شود موافق است .

سادات افزود «من نسبت به‌آینده خیلی خوش‌بین هستم و میتوانم بگویم ما بکلیه موانع ومشکلات‌هرقدر بزرگ باشند غلبه خواهیم کرد وامیدوارم بتوانیم‌تاپایان سال ۱۹۷۷ زمینه‌را برای حل اختلافات اعراب و اسرائیل فراهم کنیم .

سادات ضمن اظهار خوشوقتی از سفر وزیران امور خارجه امریکا، فرانسه، آلمان غربی به قاهره گفت اکنون هنگام آن رسیده است که صلح دراین منطقه برقرار شود.

رئیس جمهوری مصر تاکید کرد که اعراب برای برقراری صلح آماده هستند و امیدواریم که اسرائیل نیز برای قبول صلح آمادگی داشته باشد .

سادات در پاسخ پرسشی گفت تاوقتی که حتی یک سرباز اسرائیلی در سرزمین‌های اشغالی وجود داردهرگز حاضر بملاقات یکی‌از رهبران اسرائیل نخواهد شد .

سادات اظهار امیدواری کرد که در جریان دیدار رسمی آینده از واشنگتن بتواند مدت کوتاهی در پاریس توقف کند .

رئیس جمهوری مصر گفت پس‌از دیدار اخیر سایروس وانس از قاهره نسبت به‌سیاست جیمی‌کارتر وبطور کلی آینده خاورمیانه خوشبین شده است .

پیروزی رابین

اسحق رابین نخست‌وزیر اسرائیل با اکثریت ۱۴۴۵ رای بار دیگر به‌ریاست حزب کارگر برگزیده شد.شمعون پرز رقیب نیرومندش دراین انتخابات هزار وچهارصد و چهار رای بدست آورد .

پس از آن اعضای کنگره حزب با بلند کردن دست باتفاق آراء برای دومین‌بار به «رابین» رای دادند .

شمعون پرز وزیر دفاع اسرائیل پس از اعلام‌نتیجه آراء ضمن نطق کوتاهی گفت‌که‌در برابر رقیب‌پیروزمندش سرتسلیم فرود می‌آوردو ازاعضای حزب کارگردرخواست کرد که‌در پشت «نخست وزیر آینده» صف واحدی‌تشکیل دهند و اطمینان داد که با رابین از نزدیک همکاری‌خواهد کرد. رابین نیز بنوبه‌خود گفت اگر حزب کارگر وحدت خودرا حفظ کند بی‌شک ما در انتخابات آینده پیروز خواهیم شد .

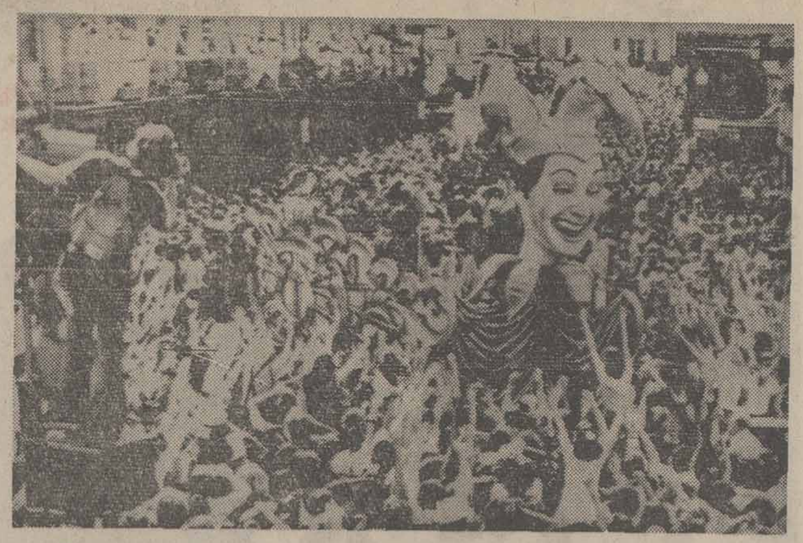

در کارناوال «ماردی گراس» که همه ساله در نیواورلئان آمریکا برگزار میشود هزاران جهانگرد از اطراف واکناف جهان وارد این‌شهر میشوند. این کارناوال که در نوع خود بی‌سابقه است با جشنهای‌جالب پایان می‌گیرد. در کارناوال مزبور برنامه‌های جالب رقص وپایکوبی ساعت‌ها ادامه می‌یابد و هزاران تن باهم به‌رقص‌های جالب می‌پردازند. عکس رادیویی آسوشیتدپرس

امین: چتربازان اسرائیلی میخواستند مرا بکشند

دارالسلام ـ تانزانیا ـ آسوشیتدپرس ـ یونایتدپرس ـ رویتر ـ دیروز، منابع اوگاندایی گفتند که سه‌شنبه شب‌گذشته، صدها زندانی در سربازخانه‌های اوگاندا اعدام شده‌اند .

همین منابع گفتند که تمام اعدام شدگان‌اعضای قبیله‌های آچولی ، ولانجی بوده که درخدمت ارتش‌یا پلیس‌اوگاندا بودند ،بیشترآنها درسربازخانه‌های کامپالا اعدام شدند .

گروهی از پناهندگان‌اوگاندائی که در اوایل هفته جاری به تانزانیا فرارکرده‌اند ،تاسیسات نظامی اوگاندا را «قتلگاه» نامیده‌اند .

عده دیگری از پناهندگان اوگاندائی که به نایروبی ، پایتخت کنیا ، گریخته‌اندگفتند که ایدی‌امین ،رئیس جمهوری اوگاندا تصفیه خونینی را در دو قبیله مسیحی اجرا کرده است ، او عقیده دارد که اعضای این دو قبیله ، در توطئه برای سرنگون کردن‌او شرکت داشته‌اند .

یک‌هزار کشته

همین پناهندگان گفتند که تعداد افرادی که اخیرا در اوگاندا کشته شده‌اند بیش‌از یک هزار نفر است ، اما این رقم هنوز تایید نشده است .

ایدی امین مدعی است که توطئه علیه او رادکتر «میلتون اوبوته» ، مردی که شش سال پیش او را درپی یک‌کودتای نظامی سرنگون کرد ،رهبری کرده است . اوبوته ، اکنون در تانزانیا بسر میبردو عضو قبیله «لانجی» است .

منابع دیپلماتیک غربی‌دیروز در نایروبی گفتند که سه‌شنبه شب گذشته ، صدای‌تیراندازی در زندان «موجیر»را شنیده‌اند. در این زندان ، عده زیادی‌از افراد قبیله‌های‌لانجی و آچولی زندانی هستند .

در این میان ، بنابرگزارش روزنامه هاآز نایروبی ،نظامی های وفادار به ایدی‌امین ،یک شورش غیرمترقبه را درنیرو های مسلح اوگاندا سرکوب کرده‌اند ، و «عده‌ای» را کشته‌اند .

کشف توطئه

ایدی‌امین رئیس جمهوری اوگاندا دیروز دوازدهمین اجلاس شورای‌وزیران‌کشور های افریقائی‌کرائیب‌و اقیانوس آرام را در کامپالا گشود .

اخبار کوتاه جهان

پخش خبرهای اریتره

● خارطوم ـ آسوشیتد پرس ـ خبرگزاری‌رسمی سودان ، دیروزگزارش داد که شورشیان‌اتیوپی و اریتره‌از امروز،روزی یک ساعت ونیم خبرهای مربوط به خود را از رادیو سودان پخش خواهند کرد. یک ساعت از این برنامه بنام«صدای انقلاب اریتره » به زبان های عربی وتیگری، ونیم ساعت آن ، بنام« صدای آزادگان اتیوپی»به زبان حبشی‌پخش میشودروابط بین سودان‌و اتیوپی از هنگامیکه‌جعفرنمیری‌رئیس جمهوری سودان رژیم نظامی اتیوپی‌را متهم‌کرد که چریک های سودان زا « در اردوگاه نظامی» علیه او تعلیم می دهند قطع شد .

۲۸ هزار زندانی

● وین ، یونایتدپرس ـ سخنگوی یک گروه کوچک از بلغار های تبعیدی باتریس دیرور گفت که او اطلاعاتی‌در باره ۲۸۰۰۰ زندانی سیاسی، و افزایش‌فشار و ظلم‌دربلغارستان‌دارد، اما عضو دیگری ازهمین گروه‌گفت که‌این‌اطلاعات «غالبا نادرست است».

«دیمتری چاودارف»، ۵۵ ساله، عضو پیشین‌حزب کمونیست بلغارستان که ۲۰ سال پیش‌کشورش‌را ترک‌کرد، دریک‌کنفرانس مطبوعاتی در وین گفت که او گزارش هائی در باره افزایش فشار وظلم ازبلغارستان‌دریافت کرده است .

تکذیب جاسوسی

● مسکو ، رویتر ـ یک روزنامه چاپ مسکو ، دیروز، این گزارش را تکذیب کرد که «ژان‌لوئی چین‌مر» افسرپیشین‌نیروی هوائی سویس ، که در سویس متهم بجاسوسی برای مسکو شده ، ـ اطلاعات سری را در اختیارشوروی میگذارده است .

هفته‌نامه«لیتراتورا گازتا» نوشته‌است که‌این‌گزارش قسمتی ازمبارزه‌بین‌المللی دشمنان سیاست دشمن‌ـ زدائی‌علیه شوروی‌است که‌سرویس‌های اطلاعاتی آلمان غربی هم آنرادامن می‌زنند .

سیل سلاحهای شوروی به‌لیبی سرازیر شد

قاهره ـ خبرگزاری فرانسه ـ نشریه‌هفتگی آخرالساعه از قول محافل نظامی عرب نوشت شوروی به تازگی مقادیر زیادی سلاح مدرن‌به لیبی تحویل داده است .

سلاح های شوروی فعلا در پایگاه های«عقبی این‌نافه‌ی» و «ال آدام» نگهداری می‌شوند.

از جمله سلاح هائی که لیبی از شوروی دریافت کرده‌میتوان‌بمب‌افکن «تی‌یو ۲۲»و مقادیری زره‌پوش و موشک را نام برد.

آخرالساعه اضافه کرده است که عده‌ای از کارشناسان شوروی هم اکنون به احداث‌یک فرودگاه در نزدیکی مرز های چاد ـ نیجر ـ اشتغال دارند . و قرار است چندین پایگاه موشک‌انداز توسط کارشناسان شوروی‌در لیبی ساخته شود .

آخرالساعه در پایان شوروی را به استفاده از لیبی به عنوان یک پایگاه جدید برای نفوذ در منطقه غرب افریقا متهم میکند .

آخرالساعه می نویسد شوروی پس ازشکست‌هایی که در مدیترانه در برابر اراده ملت های کناره دریای سرخ بعرهایی از قید نفوذ خارجی دیده، اینک بلیبی روی آورده است.

آخرالساعه می نویسد که کارشناسان روسی موظف هستند که پایگاه های پرتاب موشک های «زمین به‌هوا»و ایستگاههای هشدار دهنده در «برکه «وفرزان» ایجاد کنند.

قوانین تبعیض نژادی در رودزیا لغو می‌شود

سالیسبوری ـ رویتر ـ یان‌اسمیت، نخست وزیر رودزیا دیروز گرین امتیازی که تاکنون به‌سیاهپوستان این کشور داده است دیروز اعلام کرد تغییرات وسیعی در قوانین نژادی رودزیا داده خواهد شد که هدفش از میان بردن تبعیض نژادی در رودزیا است.

اسمیت که در پارلمان صحبت می‌کرد خاطرنشان‌ساخت که‌مزارع اختصاصی سفید پوستان که بیش از یک سوم کشور را دربرمیگیرد درآینده بروی مالکیت سیاهان باز خواهد بود.

زمینهای صنعتی و تجاری در مناطق تجاری به روی مالکیت سیاهپوستان باز خواهد بود و سیاهان برای نخستین بار اجازه خواهند یافت از تمامی هتلها و بارها نیز استفاده کنند.

اسمیت همچنین گفت‌محدودیت نژادی در مدارس و بیمارستانهای خصوصی لغو خواهد شد .

یان اسمیت خاطرنشان ساخت‌این تدابیر پیامدهای دامنه‌دار درزندگی اجتماعی‌و اقتصادی کشور خواهد داشت.

یان‌اسمیت در پایان گفت دولت وی در این هدف خود جدیدتو قصد دارد با رهبران میانه رو سیاه‌پوست به توافق برسد.

به «سیا» اجازه فعالیت‌های غرقانونی داده نخواهد شد

کارتر: پرداخت‌های «سیا» به‌برخی از رهبران خارجی «تاحدی» درست است

واشنگتن ـ خبرگزاری‌فرانسه ـ پرزیدنت جیمی‌کارتر دردومین مصاحبه مطبوعاتی پس از ورود به کاخ سفید واشنگتن درباره گزارش روزنامه های امریکا پیرامون پرداخت های سازمان سیا به رهبران‌خارجی توضیحاتی داد‌وگفت« پاره‌ای از این گزارش هاکاملامغلوط وبی‌اساس و پاره‌ای دیگر تاحدی درست است .»

کارتر وعده داد که‌درآینده اجازه چنین فعالیت هائی رابه سیا نخواهد داد و سرویس های سری امریکا قانون را محترم خواهند شمرد . بااین حال رئیس‌جمهور امریکاتاکید کرد که فاش کردن ماهیت فعالیت های « سیا» و دیگر سرویس های سری‌امریکاامکان پذیر نخواهد بود . کارترسپس

کارتر دوبار اشتباه کرد

واشنگتن ـ آسوشیتدپرس ـ جیمی‌کارتر رئیس جمهور آمریکا درکنفرانس مطبوعاتی دیروز خود دواشتباه مرتکب گردید که کارکنان کاخ‌سفید بعدا آنهارا‌تصحیح کردند .

اولین اشتباه رئیس‌جمهور آمریکا این‌بود که تاریخ سفر اسحق‌رابین نخست‌وزیر اسرائیل به‌واشنگتن راروز ۱۲ مارس ذکرکرد در حالیکه قرار است رابین روزهای ۷و۸ مارس از آمریکا دیدن کند .

اشتباه دیگر کارتر این‌بود که‌گفت آمریکا بااوگاندا روابط دیپلماتیک ندارد . بیانیه اصلاحیه‌ای که بعدا ازطرف کاخ‌سفید منتشر شده حاکی است‌که هرچند آمریکادارای روابط دیپلماتیک مستقیم بااوگاندا نیست ولی در عوض‌سفارت آلمان غربی در جمهوری آفریقایی اوگاندا عهده‌دار حفظ منافع آمریکا درکامپالا است و ازاین گذشته اوگاندا در واشنگتن دارای سفارتی است که‌امور آن‌را یک‌کاردار بطور عادی اداره میکند .

مقررات مربوط به منع ورود کمونیست های‌خارجی به‌خاک امریکا تجدید نظر شود .

کارترگفت‌آینده کانادابشدت مایه تشویش خاطرش شده است .

رئیس جمهوری امریکاخاطر نشان ساخت که ایالات متحده حاضر است نقش اساسی‌برای برقراری صلح در خاورمیانه ایفا کند اما در هر حال این مسئله بروشی که طرف های درگیر بستگی دارد که باید با یکدیگر صلح کنند .

یمن جنوبی به‌غرب گرایش پیدامی کند

عدن ـ آسوشیتدپرس ـ حکومت کشور یمن جنوبی که ازموقعیت استراتژیکی خاصی برخوردار است در عین حال تنها کشور کمونیست در جهان عرب است‌که بطور آزمایشی به علت نیاز به کمک‌های اقتصادی گرایش به‌غرب را آغاز کرده است. به این‌منظور این کشور دشمنی خود را در قبال همسایگان مسلمان ومحافظه کار خود کاهش داده و این کشورها نیز وجوهاتی دراختیار عدن قرار میدهند.

اکنون یک شرکت کانادائی‌در جستجوی نفت در این کشور است و یک جناح میانه‌رو در حکومت آشکارا قابل تشخیص است.

یمن جنوبی بگفته منابع‌آگاه دیپلماتیک حمایت فعال از یک جنبش شورشی مارکسیستی راکه سعی دارد رژیم سلطان قابوس‌را در عمان سرنگون سازد متوقف ساخته است.

کویت در یک سال گذشته‌پنج میلیون دلار به یمن جنوبی کمک کرده و عراق ولیبی نیز کمکهایی به‌این کشورداده‌اند اما بزرگترین کمک برای تشویق این کشوربه میانه‌روی‌ازطرف عربستان‌صورت گرفته است. گفته میشود عربستان در سال گذشته چهل میلیون دلار به یمن جنوبی کمک کرده است.

عربستان سعودی خواستار کاهش حضور روس‌ها در یمن جنوبی شده است اما منابع دیپلماتیک می‌گویند شمارروس‌ها در یمن جنوبی کاهش نیافته‌است.

آمالریک، مقابل کاخ ریاست جمهوری فرانسه

بازداشت شد

پاریس ـ آسوشیتدپرس ـ پلیس فرانسه ، دیروز اندری آمالریک مورخ ناراضی و تبعیدی شوروی را در جلوی کاخ ریاست جمهوری فرانسه بازداشت کرد و پلاکاردی را که با خود داشت پاره کرد . آمالریک ، دوباره به جلوی کاخ ریاست جمهوری بازگشت و در حالیکه پلیس فرانسه را با پلیس مخفی شوروی قابل قیاس میدانست والری ژیسکاردستن را متهم کرد که تحت تاثیر شوروی ها قرار گرفته است .

روی پلاکاردی که آمالریک در دست داشت ، نوشته شده بود :

«اجرای موافقت نامه های هلسینکی را خواستار شوید.»

او به خبرنگاران گفت :«با آن که کار من کاملا با معیار های اجتماعی کشور های‌آزاد منطبق بوده اما رفتار پلیس فرانسه ، با آن چه پلیس مخفی شوروی در مسکو میکند ، قابل مقایسه است .

درپاریس هم ، فقط وقتی که روزنامه‌نگاران حضوردارند پلیس اندکی آرام است.»

از سوی دیگر ، خبرگزاری تاس از مسکو گزارش داد که «آمالریک» بعلت نقض فاحش مقررات مربوط به نظم عمومی: درپاریس بازداشت شده است.

در این گزارش گفته شده است : آمالریک نامی که از اتحادشوروی تبعید شده ، و روزنامه های بورژوازی او را «مدافع حقوق بشر» توصیف کرده‌اند ، در جلوی کاخ ریاست جمهوری فرانسه بوسیله پلیس بازداشت شد ، اتهام او نقض فاحش مقررات مربوط به نظم عمومی است.»

تبلیغات در ایران آینده درخشانی دارد ـ هیوهاکر

تمثال مبارک شاهنشاه آریامهر ، بیادبود سفر رئیس سازمان جهانی تبلیغات، بوسیله کاظم جزایری‌رئیس هیئت مدیره مجمع به‌آقای هیوهاکر هدیه شد .
فرهاد هرمزی معاون سازمان‌جهانی تبلیغات در عکس دیده‌میشود .

«هیوهاکر» رئیس‌سازمان‌جهانی تبلیغات، درآخرین روز اقامت خود در ایران، دریک جلسه مصاحبه مطبوعاتی شرکت کردو پس‌از دیداری از سازمان رادیو تلویزیون ملی ایران،عصردیروز در میهمانی کوکتل که از طرف مجمع ایرانی سازمان جهانی تبلیغات برگزار شده‌بود ،حضور یافت .

«هیوهاکر»، که صبح امروز (چهارشنبه)، بدنبال دیداری شش روزه، ایران را بصوب لندن‌ترک گفت، در ضیافت کوکتل، از میهمان نوازی واستقبال گرمی‌که از وی‌بعمل‌آمده بود،سپاسگزاری کرد وآنگاه ضمن برشمردن‌وجوه پیشرفت‌های عظیم کشور ما ، در باره گسترش‌وسیع‌شبکه‌تلویزیونی و تجهیزات وامکانات موسسات مطبوعاتی کشورما ، مطالبی بیان داشت .

* مصاحبه مطبوعاتی

«هیوهاکر، رئیس سازمان جهانی تبلیغات،در جلسه مصاحبه مطبوعاتی که‌درهتل هیلتون‌تشکیل شد، براهمیت نقش جامعه‌تبلیغات ایران باتوجه‌به توسعه اقتصادی شگرف ایران و برنامه های‌وسیع آینده کشور ما تاکید کرد.

رئیس سازمان جهانی تبلیغات، گفت :

«صنعت تبلیغات در ایران ،با اقدامات اساسی که در جهت بالا بردن سطح آموزش حرفه‌ای بعمل می‌آورد ، قادر خواهد بود ، نقش خودرا حتی دریک سطح‌جهانی،به نحو موثر اعمال کند .»

هیوهاکرافزود :

« ایجادتعادل‌بیشتر دربازرگانی خارجی به مساعی صادراتی وسیع با پشتیبانی مستقیم ارتباطات تبلیغاتی پیشرفته‌درسطح‌بین‌المللی نیاز دارد و چنین ارتباطی ،طبعا مستلزم ایجاد تسهیلات وامکانات روزافزون در زمینه های تخصصی و آموزشی برای اعضای جامعه تبلیغ است . »

«هاکر»، آنگاه به وظایف سازنده تبلیغات اشاره کردو گفت: «تبلیغ موظف است مردم را محکوم کرد و تاکید نمود شوروی تنها کشوری نیست که در آن حقوق بشر رعایت نمی شود بلکه‌در دیگر مناطق جهان از جمله کره جنوبی ، کوبا ، آمریکای جنوبی‌حقوق بشر نقض میشود .

تجدید نظر

کارتر همچنین خاطر نشان کرد که به‌پیروی‌از روح‌قرارداد هلسینکی که آمریکا نیز یکی‌از انعقاد کنندگان آن است در « کشتار های‌وحشتناک» راکه بدستور پرزیدنت ایدی امین‌در اوگاندا صورت گرفته بشدت

از چهار گوشه جهان

هیتلر قرار بود بایک زن اسپانیائی ازدواج کند

مادرید، آسوشیتدپرس ـ بنابرگزارشی که دیروز دریک مجله تاریخی اسپانیائی انتشار یافته ژنرال‌فرانکو، در زمان حیات خود طرحی راتصویب کرده بود که بموجب آن قرار بوده‌است «آدولف‌هیتلر» دیکتاتور آلمان ،بایک زن اسپانیائی از اعضای برجسته حزب‌فالانژیست اسپانیا ازدواج کند.

«ارنستو خیمنزکابالرو» ، ایده‌لوژیست نهضت فاشیست درمجله ماهانه«هیستودیا» نوشته است که او در سال ۱۹۴۱ به برلن سفرکردتانظر هیتلر رانسبت بازدواج او باپیلارپریمو دوریورا» خواهر ۳۵ ساله موسس نهضت‌فالانژ جلب کند . هیتلر درآنموقع ۵۲ سال داشت.

افراطی ها ، دانشجویان و استادان را کتک میزنند

مادرید، آسوشیتدپرس ـ دیروز گروهی از افراطی های دست راستی اسپانیا، استادان ودانشجویان دانشگاه مادریدرا کتک زدند، وبه مقر چپ‌گرایان بارسلون، حمله کردند. پس از مرگ ژنرال فرانکو، این نخستین‌باری است‌که افراطی های دست راستی آشکارا بمبارزه علیه چپ‌گرایان برخاسته‌اند ، در این واقعه سه‌تن بشدت مجروح شدند، وده‌ها تن‌زخم‌برداشتند.

در بارسلون، ۷جوان که‌یکی‌از آنها هفت‌تیری داشت،بمقر سازمان جوانان حزب کمونیست حمله کردند، وتمام سیم های تلفنی را پاره کردند. این واقعه چند ساعتی پس‌از آن‌که‌حکومت اسپانیا، موضوع شناسائی قانونی حزب کمونیست اسپانیا را بدادگاه عالی این کشور احاله کرد، روی داد .

باهدیه‌شیفر ازشماباتحسین‌یاد میشود

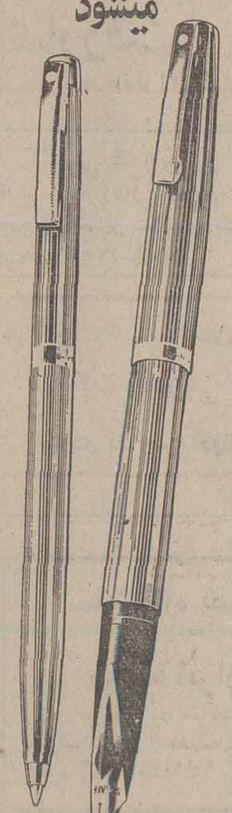

با هدیه‌ای چنین زیبا و شیک وکارآمدچنان‌گیرنده ازمجذوب‌خواهیدکرد که سالهای سال شما را با تحسین‌بیادخواهدآورد برای اهداء به‌شایسته‌ترین کسان‌خودشیفر را انتخاب کنید .

قلمهای سلطنتی شیفر

SHEAFFER EATON TEXTRON
Sheaffer Eaton division of Textron Inc.

مؤسسه کرانفر
نادری ـ چهارراه قوام‌السلطنه ۶۳۷۵۰۹ ـ ۶۳۷۸۷۵

عمره نوروزی
مجمع دینی وتحقیقاتی و علمی انجمن خدمات‌اسلامی
مدیران گروه
حاج‌منصور منوچهری کردستانی. حاج‌محمدابراهیم‌انشائی
روحانی گروه
حجةالاسلام‌والمسلمین حاج‌سیدمهدی لواسانی
سرپرست مذهبی گروه
محقق عالیقدر دکتر حشمت‌الله مقصودی
نشانی فرح‌شمالی طبقه دوم نمایشگاه ماشین بنز
تلفن صبح‌و بعدازظهر ۸۵۰۸۲۷ تلفن های‌شب‌ها بعد از ساعت ۸، ۲۳۵۲۵۴ ـ ۷۶۲۹۹۱

انتشارات دانشگاه تهران
کرم‌شناسی پزشکی هلمنتولوژی
جلد دوم ـ چاپ دوم
تألیف
فریدون ارفع
شماره ۲/۱۳۶۲
مراکز فروش
فروشگاه شماره ۱ خیابان غربی دانشگاه (۲۱ آذر)
فروشگاه شماره ۲ خیابان شاهرضا ایستگاه لاله‌زار
فروشگاه شماره ۳ امیرآباد شمالی خیابان شانزدهم مؤسسه انتشارات
ناشر ، مؤسسهٔ انتشارات و چاپ دانشگاه تهران

منتشر شد :
آنچه خود داشت
نوشته : احسان نراقی
چاپ دوم
مؤسسه انتشارات امیرکبیر

نامه یکی از هدفی‌ها:

اخبار داخلی

انگیزه قتل‌ها بر سر کتاب نیست!

بقیه از صفحه ۳۴

متهم : همانطور که گفتم من در وضعی قرار داشتم که ناچار بودم این حرفها را بزنم و در نتیجه گفته هایم را که برایم فرصت کردیدشنیدم ولی واقعیت ندارد. و جریان موضوع همان بود که به عرض دادگاه رساندم و در لایحه دفاعیه‌ام نیز نوشته‌ام.

رییس : لایحه را بیینم

منهم : لایحه را تقدیم کرد.

رئیس دادگاه لایحه را ملاحظه کرد و مجددا به جعفرزاده که بازجرداند و گفت:

کفتی دستمال را گردن آقا انداختید دو نفری کشیدیدیا یکنفر ؟

متهم : من و اسداله شفیع‌زاده دونفری سر دستمال را کشیدیم تا آقا از بین برود.

رئیس :موضوع مباحثه‌خود را با شمس‌آبادی به سیدمهدی هاشمی گفته بودید؟

متهم : خیر.

رئیس : مگر مباحثه شمابا آقای شمس آبادی چه موقعی شروع شد که میگوئید وقتی هوا گرم بود با موتور می‌رفتید و وقتی هوا سرد بود با ماشین

متهم : در حدود شاید ۱۰ ماه طول‌کشیده‌بودکه مباحثات ما ادامه داشت. یعنی ده ماه قبل از تلف شدن شمس‌آبادی.

رئیس : اظهارات محمد اسماعیل ابراهیمی قهدریجانی در ۲۵ر۲ر۳۵ برای شماقرائت می‌شود که گفته است از قدیم بااسداله شفیع زاده و محمد حسین جعفر زاده دوست‌بودم آنها روزی آمدند و جریان‌را به [illegible] متهم فکر کردم کار خ[illegible]

[illegible]داو هم درشرایطی بو[illegible]ه این حرف را زده و حرف های او را قبول ندارم.

رئیس : چطور شد ترا به اتهام قتل شمس آبادی دستگیر کردند.

متهم نمیدانم

رئیس : باسید مهدی‌هاشمی چه روابطی داشتی و چه نشستی با او داری ؟

متهم : من شوهر خواهر سید مهدی هاشمی‌هستم و روابطمان روابط یک انسان با برادر زنش است.

رئیس : در جلسات سید مهدی هاشمی سخنرانی همی کرد ؟

متهم : بله گاه گاهی سید مهدی هاشمی در مسجد قهدریجان بالای منبر می‌رفت‌و منهم گاهی پای منبر ایشان‌می نشستم.

رئیس : جلسه خصوصی‌هم در منزل با سید مهدی هاشمی داشتید.؟

متهم : خیر مناسبات دیگری با سید مهدی هاشمی نداشتم. فقط بعضی مواقع در آن جلسات شاید بوده‌باشم.

رئیس : در تحقیقاتی که بازپرس کرده گفته‌اید من به روحانیون بدبین شده بودم‌و اسمی از مباحثه و مبادله‌آقای شمس آبادی نبرده‌اید.

متهم : نگذاشتندمن واقعیات را در آنجا بگویم.

رئیس : حتی در تحقیقاتی که آقای بازپرس مجددا ازشما کرده‌اند ، گفته‌اید چون آقای شمس‌آبادی مسائل دینی را مطرح نمی‌کرد از این لحاظ تصمیم به قتل او گرفتیم.

متهم : همانطور که گفتم‌من تامرحله‌آخرین دفاعم‌درشرایطی بودم که نمیدانستم چه میگویم

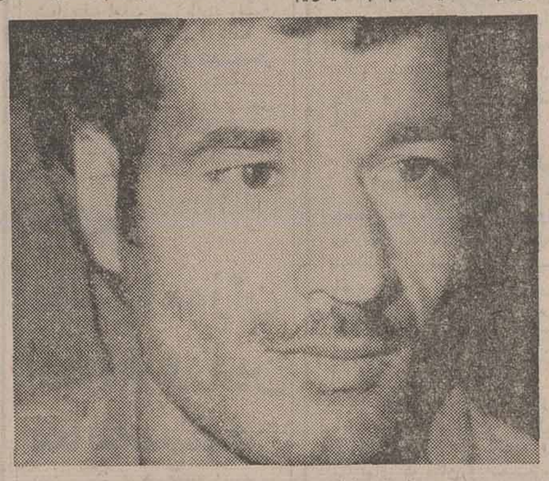

محمد حسین‌جعفرزاده (دانشجوی سابق): می‌خواستیم دانشکده مذهبی تاسیس کنیم.

و نمی‌گذاشتند واقعیت‌رابگویم.

رئیس : اینکه گفتید آقای شمس آبادی و آقای غروی‌با هم اختلاف داشتند آیا غروی گفته بودبا شمس آبادی‌مباحثه کنید، یا خودتان تصمیم‌گرفتید.

متهم : آقای غروی دراین مورد چیزی بمن نگفتند و خودمان تصمیم‌باین‌امر گرفتیم.

رئیس : آیا تصمیم خودت را با محمداسمعیل ابراهیمی‌در میان گذاشتی ؟

متهم : جلسه های اول و دوم در منزل‌آقای شمس‌آبادی بودیم و محمداسمعیل ابراهیمی قهدریجانی با موتور ما را رساند و خودش بمنزل آمد اما بعدا این مسئله را با او درمیان گذاشتیم‌و محمداسمعیل برای اولین بارمقابل «درمنزل آقای شمس آبادی مطلع شدکه مابرای مباحثه‌بمنزل آقای‌شمس آبادی میرویم‌و آنروز هم‌اولین جلسه مابود که جهت مباحثه بمنزل آقای شمس آبادی‌رفته بودیم.

رئیس : گفتی سید مهدی هاشمی برادر زن شما است؟

متهم: بله

رئیس : در مباحثاتی که‌با آقای شمس آبادی داشتی ، آقای هاشمی از نظریه های آقای غروی پشتیبانی میکردو یا آقای شمس آبادی ؟

متهم : اصلا با سید مهدی این نوع مسائل را در میان‌نمی گذاشتیم.

رئیس : وقتی‌که برادر زنت اهل موعظه باشد بعید است که اینگونه مسائل را با اودر میان نگذاشته باشی، مگر اینکه با او خیلی بیگانه باشی.

متهم : با او بیگانه نبودم ولی اینگونه مسائل را هم بااو مطرح نمیکردم.

رئیس :رویهمرفته چندمرتبه در جلسات آقای سید مهدی هاشمی شرکت کردی ؟

متهم : تعدادش را نمیدانم.

رئیس : در قبال سئوالی که از شما کردم که آیا جلساتی با آقای سید مهدی هاشمی داشتید ،گفتید: فقط‌درجلسات مساجد که آقای هاشمی و وعظ میکرد میرفتم ، مگرغیراز مساجد در جای دیگر هم آقای هاشمی جلساتی داشتند؟

متهم :اگر جلسه‌ای‌میداشته، من اطلاعی ندارم.

رئیس : مبنای دستگیری و اتهام شما ، طبق گفته های‌سید مهدی هاشمی صورت گرفته ، یعنی حتی قبل از اظهارات‌وی ردپائی از شما دردست نبوده و این سید مهدی هاشمی بود که گفته بود ، من آنها را می‌شناسم وسپس‌شما رامعرفی کرد.

و در مورد اینکه سید مهدی از کجا مطلع شده؟ گفته است در ملاقاتی که تو در زندان با آقای هاشمی داشتی ماجرا را با اودر میان گذاشتی واو نیز که برادر زن شماست، نباید علیه شماحرفی زده باشد.

متهم: نمیدانم چرا آقای سید مهدی هاشمی چنین مطالبی راگفته است من که در زندان با او ملاقاتی نداشتم.

رئیس: مگر بین تو و هاشمی خصومتی وجود دارد که او بخواهد چنین مطالبی را علیه تو بگوید؟

متهم: خیر،من‌کبا اوهیچگونه عداوت ودشمنی نداشته و ندارم اگر ایشان با من خصومتی داشته ویا دارد من از آن بی‌اطلاع هستم.

رئیس: با آقای شمس‌آبادی‌چه نوع مباحثه‌ای میکردید ؟

متهم : بحث ما با آقای شمس آبادی در مورد کنار گذاشتن آقای غروی بود. ما به آقای شمس‌آبادی می‌گفتیم‌که آقای‌غروی هم جزو علما است و شمانمیبایستی او راکنارمی‌گذاشتید. همانطوری که در قرآن مجید هم آمده و آقایان وکلای مدعیان خصوصی نیز گفته‌اند، باید بین مسلمین‌اتحاد باشد نه تفرقه.

بحث دیگر ما راجع به حوزه های علمیه بود که در این مورد به تفصیل در لایحه دفاعیه‌ام نوشته‌ام.

رئیس: در لایحه دفاعیه فقط همین مسائل عنوان شده و یا مطالب دیگری هم است؟

متهم: همین مسائل.

رئیس: لایحه را بخوانید.

در این موقع جعفرزاده قرائت لایحه ۲۳ صفحه‌ای خود راآغاز کرد که فقط قرائت ۷ صفحه آن ۳۰ دقیقه بطول انجامید وساعت ۲ر۲۵ دقیقه بعد ازظهر رئیس دادگاه پایان جلسه را اعلام کرد وادامه آن را به اول وقت‌اداری امروز (پنجشنبه) موکول نمود.

محمد حسین جعفرزاده درلایحه دفاعیه‌اش نوشته است :انگیزه این نفاق ها برسر کتاب شهید جاوید نیست، ما میخواستیم‌در جهت پیشبرد هدفهای مذهبی گام های اصلاحی برداریم.

محمد حسین جعفرزاده درهفت صفحه لایحه دفاعیه‌اش چگونگی تقسیم سهم امام وگرفتن خمس و زکوة را مورد بررسی قرارداده وباانتقاد شدید از نحوه توزیع آن پیشنهاد تشکیل شورائی کرده که باید جنبه بین‌المللی داشته‌باشد و نیز همه‌پولهای دریافتی‌به‌حساب مخصوصی ریخته شود تا بااین پولها دانشکده مخصوص متخصصان مذهبی تاسیس شود و این متخصصان جهت تبلیغ به کشورهای دیگر اعزام گردند.

وی همچنین تحولات خاصی راکه بعقیده او در مذهب‌مسیحیت بوجود آمده مورد تجزیه و تحلیل قرارداده و از جوانان به عنوان نیروهای فعال دربیشبرد مقاصد مذهبی یاد کرده است.

در حوادث رانندگی بهمن ماه

۵۹۵ نفر در تهران آسیب دیدند

حوادث اتومبیل در تهران بیداد می کند . تنها در بهمن ماه گذشته ۵۹۵نفر درحوادث رانندگی آسیب‌دیدند که‌ازمیان آنها ۵۷ نفر جان سپردند . این ارقام از آمار رسمی مرکز پزشکی‌قانونی‌تهران ،استخراج شده است .

تهران بزرگ در بهمن ماه شاهد حوادث‌تلخ‌بسیاری بود: سرسام اتومبیل و ترافیک ، جنگ اعصاب برای انتظار کشیدن در صف های طویل ، تلاش بیشتر برای ازپیش‌پای برداشتن‌مشکلات‌مالی‌و مشکلات دیگر ، دوهزارو ۶۱۲ نفر را به جان هم انداخت ! شایدهم بیشتر ، چراکه فقط پزشکان قانونی در تهران این عده را که در نزاع صدمه دیده‌بودند، معاینه کردندو بی‌شکبسیاری دیگر نیز به پزشکان قانونی مراجعه نکرده‌اند .

آمار بهمن ماه مرکزپزشکی قانونی تعدادتلفات مردم‌تهران را تنها براثرحوادث (حوادث مختلف) ۳۷۰ نفر گزارش‌کرده است . از این عده بیشترین رقم پس‌از اتومبیل، به‌قربانیان آتش اختصاص داده شده است . در این ماه ۳۴ نفر براثر سوختگی جان خود را ازدست دادند .

۱۸ نفر به‌علت ضربه مغزی جان سپردند و اکسید کربن یازده قربانی گرفت . بهمن ماه در تهران چهار نفر در آب خفه شدند یک نفر در چاه سقوط کرد و مرد و یک‌نفر جان خود را براثر مسمومیت با تریاک ازدست داد .

پزشکان قانونی تهران در همین ماه ۱۳۶ نفر را به خاطر عمل منافی عفت و ۴۹۳ نفر را بخاطر اعتیاد معاینه کردند .

قط: مبلمان اسکاندیناوی
در: ایران اسکن
برای: دفترکار ـ سالن پذیرائی ـ اتاق غذاخوری
از: چرم طبیعی ـ پارچه‌های ممتاز ـ عالیترین چوب فشرده
از تهران و شهرستانها نمایند فعال می پذیره
شاهرضا ـ خارک ـ شماره ۱۶ تلفن ۶۴۷۴۶۸

پیاژه بتولا کلارک رادریک شب نشینی که به نفع امور خیریه برگزار میشود معرفی می نماید

ایو پیاژه در تاریخ سه‌شنبه ۱۰ اسفندماه ۲۵۳۵ ساعت ۸ بعداز ظهر در هتل هیلتون‌پتولا کلارک‌راطی یك برنامه‌کاملا جدید معرفی میکند.

شب‌نشینی پیاژه به نفع امورخیریه تحت ریاست‌عالیه‌سرکار علیه بانو فریده‌دیبابرگزار میشود و دراین شب نشینی آقای پیاژه تابلوی خواب اثر نقاش معروف سالوادر دالی راکه به ارزش ۱۲۰ هزار دلار است به حراج امریکایی می گذارد و منافع حاصله به نفع‌یکی از سازمان‌های امور خیریه تحت ریاست عالیه علیاحضرت شهبانو خواهد بود.

کلکسیون ساعتهاو جواهرات پیاژه‌و آخرین طرحهاو ظریفترین ساعت کوارتز جهان در ورودی بالروم‌هتل هیلتون توسط آقای پیاژه به نمایش گذاشته خواهد شد.

قیمت بلیط شب ـ نشینی به نفع امور خیریه برای هر نفر ۵۰۰۰ ریال است و توسط آقای فیشر رئیس‌رستوران‌های هتل هیلتون برای فروش در اختیار عموم قرار میگیرد . تلفن : ۲۹۰۰۱۱ داخلی ۵۸۵

پارکر
سازنده‌مطلوبترین قلمهای جهان

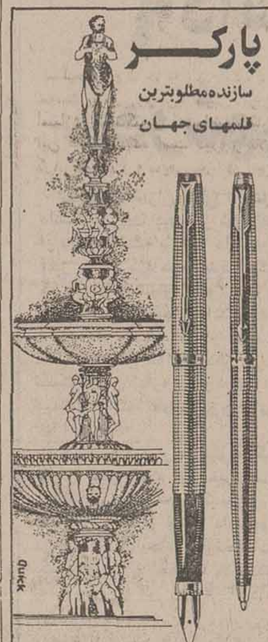

پارکر قلم استثنائی
برای شخصیتهای استثنائی
پارکر ۷۵
PARKER
نماینده انحصاری درایران
شرکت ادکا
شماره ۱۵۵ خیابان سپهبد زاهدی ساختمان پارکر تلفن ـ ۸۳۰۵۲۸ و ۸۲۶۳۰۴

قبل از خرید از لوازم خانگی هیتاچی دیدن کنید
HITACHI
ماشین لباسشوئی هیتاچی
جاروی برقی هیتاچی
پلوپز بادم‌کن مخصوص هیتاچی
آب میوه گیری مخلوط کن هیتاچی
هواکش برقی هیتاچی

تور نوروزی
اصفهان وشیراز ـ ۹ روزه
موستانگ تور
رفت و برگشت :صبحانه ،نهار ، یك‌شام (تحویل سال‌نو)اقامت درهتل وگشتها
قیمت ۱۷۹۰ تومان
تلفن : ۸۲۶۹۴۰ ـ ۸۲۹۷۰۴

KOHLER OF KOHLER
کُهلر آمریکا
با بیش از ۱۰۰ سال سابقه
لوکس‌ترین لوازم بهداشتی ساختمانی جهان راعرضه میکند
کُهلر لوکس ـ شیک ـ مناسب
کُهلر لوازم بهداشتی برای ویلا ـ آپارتمان ـ هتل ـ بیمارستان .
کُهلر هرنوع سینک برای آشپزخانه
کُهلر در ۱۶ رنگ جالب و استثنائی
کُهلر باشیرآلات کرمه وطلائی بسیار زیبا
موجود در تهران
نماینده رسمی، شرکت صنایع حرارتی ـ بلوار الیزابت شماره ۱۶۶ ـ تلفن ۶۵۸۱۷۲-۶

SULIRAN
سولیران
بزرگترین وباتجربه ترین تولیدکننده اسکلت فولادی پیش ساخته درخاورمیانه
انبار ـ کارخانه ـ آشیانه هواپیما ـ سالن ورزشی ـ مرغداری ودامداری ـ سردخانه
شرکت سهامی عام ساختمانهای فولادی ایران
(وابسته به گروه صنعتی بهشهر)
تهران ـ جاده جنوبی کرج کیلومتر ۲۲ ـ خیابان سولاکام تلفن : ۴ ـ ۹۵۴۷۴۱

سرکار خانم دکتر مهیندخت صنیع نماینده محترم بابل در مجلس شورای ملی
جناب آقای پرویز نزاکتی فرماندار محترم شهرستان بابل
جناب آقای حاج محسن دلالت ریاست محترم انجمن شهربابل
جناب آقای رضا اخیانی شهردار فعال و پرتلاش بابل
خواهشمند است تشکر و سپاس فراوان ساکنان کوی‌قاضی کتی بابل درمورد شروع سدبندی رودخانه بابل رودرا بپذیرید .
ازطرف ساکنان کوی قاضی کتی بابل ـ هما سلیمی
آ ـ ۸۸۷۴

اطلاعات و نیازمندیهای عمومی

مسکوکات

قیمت پهلوی طلا ترقی کرد

روز گذشته بانک ملی ایران نرخ فروش مسکوک طلای پهلوی را ۱۰۰ ریال‌دو نیم پهلوی را ۲۵۰ ریال و پنج پهلوی را ۵۰۰ ریال افزایش دادونرخ جدید سکه های طلا امروز در بانک ملی ایران به شرح زیر اعلام گردید:

ربع پهلوی ۷۵۰ ریال، نیم پهلوی ۱۳۵۰ ریال، یکپهلوی ۲۷۰۰ ریال، دو ونیم پهلوی ۶۷۵۰ ریال، پنج پهلوی ۱۳۵۰۰ ریال.

داد و ستد روی سکه های طلادربازار آزاد نیز از رونق محسوسی برخوردار گردیده ولی‌هنوزهم نرخ مسکوک طلا در حدود نرخهای بانک ملی ایران است.

تلفنهای ضروری

تصادفات راهنمائی و رانندگی ۳۳۳۳۳۳ ـ ۳۴۳۴۳۴
سداد مبارزه با گرانفروشی ۴۷ تا ۸۹۲۱۴۰ بیمه ایران ۲۴ ساعته) ۳۰۴۰۲۶ ـ ۶۴۳۰۱۴
کمیته ملی حمایت از مصرف کننده ـ ۸۵۴۷۴۷ ـ ۸۵۴۸۴۸ ـ ۹۵۶۷۶۱
اطلاعات فرودگاه ۶۴۳۰۱۴
هواپیمائی ملی ۹۱۱۳۱۵ ـ ۹۱۱۳۱۴ ـ ۹۱۱۳۱۳ ـ
هواپیمائی ملی پرواز های خروجی ۶۴۳۰۱۳
۶۴۳۰۱۴ آتش نشانی تهران ۶۴۴۴۴۴ آتش نشانی شمیران ۲۷۷۷۷۲ و ۲۷۷۷۷۱ مرکز اورژانس ۶۶۹۹۹۱ و ۶۶۹۹۰۱
مرکز اطلاعات مسمومیت ـ ۹۲۶۶۰ ـ ۹۲۷۷۰۰ ـ ۶۶۹۹۲۰
دفتر ارائه اطلاعات مسمومیت های مرکز اورژانس تهران ۶۶۰۵۵۲ ۶۶۰۵۵۱
مرکز مبارزه با خشونت ۹۲۷۷۰۰ ـ ۹۲۶۶۰۰
مرکز حمایت‌مسمومین بنیاد والاحضرت شاهدخت شمس پهلوی ۴۱۰۲۰ ـ ۸۵۱۰۳۰

اخبار داخلی

برنامه حرکت قطارها و اتوبوسها در ایام عید

راه‌آهن دولتی‌ایران وتعدادی از شرکت های اتوبوسرانی برنامه حرکت‌قطارها واتوبوس های خود را در ایام عید اعلام کردند .

براساس برنامه تنظیم شده قطار های نوروزی‌از روز ۱۵ اسفند ماه‌سال‌جاری‌تا ۲۰اسفند ماه بشرح زیر حرکت میکنند:

قطار های مشهد

توربوترن ـ حرکت ازتهران ساعت ۷و ۱۵ دقیقه ورودبه مشهد ساعت ۱۷ و ۵ دقیقه، حرکت از مشهدساعت ۷ورود به تهران ساعت ۱۷ .

قطار عادی مشهد ـحرکت از تهران ساعت ۱۱و۱۵دقیقه ورود به مشهد ساعت ۵و۳۰ دقیقه ، حرکت ازمشهد ساعت ۱۱و۱۰ دقیقه ورود به تهران ساعت ۵و۴۰ دقیقه .

قطار فوق‌العاده اول‌مشهد ـ حرکت از تهران ساعت ۱۴و ۱۵ دقیقه ورودبه مشهدساعت ۶، حرکت از مشهد ساعت۱۴ و ۵ دقیقه‌ورودبه‌تهران ساعت ۶و ۱۰ دقیقه .

قطار فوق‌العاده‌دوم مشهد ـ حرکت از تهران ساعت ۱۵ و ۴۰ دقیقه ورودبه مشهدساعت ۶و۳۰ دقیقه حرکت از مشهد ساعت ۱۶ وسی دقیقه ورود به تهران ۷ و ۱۰ دقیقه .

قطار سریع‌السیرمشهد ـ حرکت از تهران ساعت ۱۸ و ۲۵ دقیقه ورود به مشهد ساعت ۹، حرکت از مشهد ساعت۱۸ و ۴۰ دقیقه ورود به‌تهران ساعت ۱۰ و ۳۵ دقیقه .

قطارفوق‌العاده سوم‌مشهد ـ حرکت از تهران ساعت ۱۹و ۴۰ دقیقه ورود به مشهد ساعت ۱۱ ،حرکت‌از مشهد ساعت ۲۰ ورود به تهران ساعت ۱۱ و ۴۵ دقیقه.

قطار فوق‌العاده چهارم‌مشهد ـ حرکت از تهران ساعت ۲۱و ۱۰ دقیقه ورودبه مشهدساعت ۱۳و ۳۵ دقیقه ، حرکت از مشهد ساعت ۲۰ و ۵۵ دقیقه ورود به تهران‌ساعت ۱۲و۲۵ دقیقه ، قطارفوق‌العاده پنجم مشهد ساعت ۲۲ از تهران حرکت می کند و این قطاردر صورت مراجعه مسافر احزام خواهد شد .

قطار های اعزامی به جنوب کشور :

قطار عادی‌خرمشهر ـ حرکت از تهران ساعت ۱۱ ورود به خرمشهر ساعت ۶و ۱۰دقیقه، حرکت از خرمشهر ساعت ۱۱ و۵۰ دقیقه ورود به تهران ساعت ۶و ۲۰ دقیقه .

قطارفوق‌العاده اول‌اهواز ـ حرکت از تهران ساعت ۱۳و ۳۵ ورود به اهواز ساعت ۵ ، حرکت از اهواز ساعت ۱۵و۳۵ دقیقه ورود به تهران ساعت ۷و ۳۵ دقیقه .

قطارفوق‌العاده دوم خرمشهر ـ خرمشهر ـ

حرکت از تهران‌ساعت۱۵و ۳۰ دقیقه ورود به خرمشهر ساعت ۸، حرکت از خرمشهر ساعت ۱۵ ورود به تهران ساعت ۸و ۵ دقیقه .

قطار سریع‌السیر خرمشهر ـ حرکت از تهران‌ساعت ۱۶و ۳۵ دقیقه ورود به خرمشهر ساعت ۹و ۲۵ دقیقه ، حرکت از خرمشهر ساعت ۱۷و ۱۰ دقیقه ورود به تهران ساعت ۱۰و ۳۰ دقیقه .

قطارفوق‌العاده سوم‌خرمشهر ـ حرکت از تهران ساعت ۱۸و ۱۴ دقیقه ورود به خرمشهر ساعت ۱۱ ،حرکت از خرمشهر ساعت ۱۲ ورود به تهران ساعت ۱۱و۴۵ دقیقه .

قطار فوق‌العاده چهارم‌اهواز ـ حرکت ازتهران‌ساعت ۲۰و ۱۰ دقیقه ورود به اهواز ساعت ۱۱و ۴۰ دقیقه ، حرکت از اهواز ساعت ۲۱و ۱۰ دقیقه ورود به تهران ساعت ۱۳و ۵ دقیقه .

قطارفوق‌العاده پنجم‌خرمشهر ـ حرکت ازتهران ساعت۲۱و ۳۰ دقیقه ورود به خرمشهر ساعت ۱۴و ۵۹ دقیقه ،حرکت از خرمشهر ساعت ۲۰و ۱۵ دقیقه ورود به تهران ساعت ۱۴و ۵۵ دقیقه .

قطار های اصفهان و زرند: قطار سریع‌السیر اصفهان ـ حرکت از تهران ساعت ۲۲ ورود به اصفهان‌ساعت ۶و ۴۰ دقیقه ، حرکت از اصفهان ساعت ۲۲ ورود به تهران ساعت ۷ .

قطار عادی زرند ـ حرکت ازتهران ساعت۱۸و ۴۰ دقیقه ورودبه زرند ساعت ۱۱ و ۳۰ دقیقه،حرکت اززرند ساعت ۱۵و ۴۵ دقیقه ورود به تهران‌ساعت ۸و ۳۵دقیقه.

قطار های گرگان :

قطار عادی گرگان ـ حرکت از تهران ساعت ۸ و ۵۰ دقیقه ورود به گرگان ساعت ۲۰و۳۰ دقیقه، حرکت از گرگان‌ساعت ۷ ورود به تهران ساعت۱۹ .

قطارسریع‌السیر گرگان ـ حرکت از تهران ساعت ۲۱ و ۴۵دقیقه ورود به گرگان ساعت ۸ و ۱۵ دقیقه، حرکت از گرگان ساعت ۱۹ و ۲۵ دقیقه ورود به‌تهران ساعت ۶و ۳۵ دقیقه .

قطار فوق‌العاده گرگان ـ حرکت از تهران ساعت ۱۲و ۳۰ دقیقه ورود به گرگان ساعت ۹ و ۱۵ دقیقه، حرکت از گرگان ساعت ۱۷ و ۳۵ دقیقه ورود بتهران ساعت ۵ .

قطارهای تبریز و مراغه و استانبول :

قطار سریع‌السیر تبریز ـ حرکت از تهران ساعت ۱۸ ورود به تبریز ساعت۸،حرکت از تبریز ساعت ۱۹ ورود به تهران ساعت ۹و۲۵ دقیقه .

قطار عادی مراغه ـ حرکت از تهران ساعت ۲۰ ورود به مراغه ساعت ۹ و۲۰ دقیقه ، حرکت از مراغه ساعت ۱۵ و ۴۵ دقیقه ورود به تهران‌ساعت ۵و۵۰ دقیقه .

قطار استانبول ـ حرکت از تهران ساعت ۹ ورود به ایستگاه مرزی‌رازی ساعت۵ و ۵ دقیقه، حرکت از رازی‌ساعت ۲ و۲۵ دقیقه ورود به‌تهران ساعت ۲۲ و ۲۵ دقیقه .

شرکتهای مسافربری

شرکتهای‌مسافربری اتوبوسرانی میهن‌تور، لوان‌تور، ایران‌پیما، تی ـ بی ـ تی و ترانسپورت شمس‌العماره نیز در ایام عید سرویس های فوق‌العاده برای مسافرین نوروزی‌تدارک‌دیده‌اند.

شهرهائی که شرکت های مسافربری اتوبوسرانی درایام عید برای رفتن به آنهاسرویس فوق‌العاده دایر کرده‌اندعبارتند از :

اصفهان ، شیراز ، اهواز ، آبادان، خرمشهر، خرم‌آباد ، تبریز، رضائیه، مشهد، همدان، کرمان، بم، بندرعباس، زاهدان، اراک ، بوشهر ، کرمانشاه ، یزد، رشت، لاهیجان، لنگرود، رودسر، چالوس، شهسوار ، رامسر، کلاچای، گرگان، شاه پسند، کنبد، آمل ، بابل، بابلسر و محمودآباد .

اتوبوسهای‌شرکتهای مسافربری به‌مقصد شهرهای فوق از ساعت ۶ و ۳۰ دقیقه صبح شروع به حرکت میکنند و برنامه‌درساعات روز و شب وحداکثر تاساعت ۱۱ شب ادامه می‌یابد .

قیمت بلیط

حداقل قیمت بلیط مسافرت با قطار درایام نوروز به‌جنوب کشور با واگن‌های مسافربری درجه سه معادل ۳۳۰ ریال و با واگن های اکسپرس خواب ۲ هزار و ۳۴۵ ریال است.برای مسافرت با قطار به مشهد نیز حداقل قیمت بلیط قطار ۳۷۵ ریال وحداکثر آن ۲ هزار و ۳۱۵ ریال است. قیمت حداقل بلیط قطار تهران ـ گرگان۲۰۰ ریال وحداکثر آن ۶۴۵ ریال است، قیمت بلیط تهران ـ تبریز نیز حداقل ۴۲۵ ریال و حداکثر ۸۱۰ ریال است .

قیمت بلیط قطار تهران ـ اصفهان حداقل ۳۸۵ ریال و حداکثر ۶۰۵ ریال است، قیمت بلیط قطار زرند نیز حداقل۴۱۵ ریال و حداکثر یکهزار و ۳۰ ریال است .

قیمت بلیط اتوبوسها نیز به دو نوع دولوکس و سوپر تقسیم شده است و در حال حاضر مرکز بررسی قیمت ها مشغول مطالعه‌برای تعیین نرخ قطعی وجدید بلیط اتوبوسها است که در صورت تصویب بزودی اعلام خواهد شد .

در غیر اینصورت شرکت های مسافربری اتوبوسرانی‌همچنان نرخهای فعلی را برای فروش بلیط رعایت خواهند کرد .

پرستاران دفتر کار شاهنشاه را گلباران کردند

بپاس توجهاتو عنایات‌شاهنشاه آریامهر به جامعه پرستاری و به مناسبت پنجم‌اسفند روز پرستار در پنجاهمین سال شاهنشاهی‌پهلوی ، پنجاه پرستار زن‌و مرد امروزدفتر کارشاهنشاه آریامهر را در کاخ نیاوران گلباران کردند . پنجاه شاخه گل«بیدمشک» مظهر اسفند ماه را پنجاه‌تن نمایندگان‌پرستاران‌کشورمان‌امروز در دفتر کارشاهنشاه آریامهر در کاخ جهان‌نما قرار دادند تا نشانه‌ای از سپاس این جامعه به‌پیشگاه ملوکانه باشد .

قیمت جدید پیکان ۳۶ اعلام شد

قیمت جدید مدلهای مختلف پیکان ۲۵۳۶ امروز رسما اعلام شد. قیمت‌های تازه که از جانب مرکز بررسی قیمت‌هاتعیین گردیده است وبه تائید و تصویب شورایعالی قیمت‌ها رسیده بشرح زیر است:

پیکان کار ۳۳ هزار و ۲۶۰ تومان ـ پیکان دولوکس ۳۷هزار و ۹۱۰ تومان ـ پیکان جوانان ۴۳ هزار و ۷۳۰ تومان ـ پیکان اتوماتیک ۴۱هزار و ۴۱۰ تومان ـ پیکان استیشن ۴۲ هزار و ۱۳۰ تومان ـ وانت پیکان۳۰هزار و ۴۶۰تومان.

تغییرات دولوکس

امروز اعلام شد: مدلهای‌جدید ۳۶ از دوشنبه هفته آینده به‌بازار عرضه خواهدشد.پیکان دولوکس ۳۶ تنها مدلی از مدلهای مختلف است که تغییراتی در آن داده شده است. در مدل جدید پیکان دولوکس جلو پنجره آن بکلی تغییر کرده است و سوییچ‌های داشبورد آنهم مجهز به چراغ گردیده است. زه اطراف بدنه‌نیز تغییر یافته است. بدنه تمام‌مدلهای پیکان ۳۶ بمنظور استحکام ایزولاسیون بیشتری میباید.

ایران ناسیونال در سال‌جاری حدود ۱۰۰ هزار دستگاه مدلهای مختلف پیکان تولید وببازارعرضه کرده است وبراساس طرحهای توسعه‌یی که در دست اجرادارد، در سال آینده‌تولید مدلهای‌مختلف پیکان از مرز ۱۳۵ هزار دستگاه خواهد گذشت.

مدل جدید

ایران ناسیونال در اوایل سال آینده یک مدل جدید پیکان دودر که نام وقیمت آن بعدااعلام خواهد شد تولید وببازار عرضه میکند.

قیمت‌های جدیدپیکان بااحتساب مالیات شمارگذاری و بدون عوارض اسفالت است.

امروز همچنین گفته شد : همزمان با عرضه پیکان جدید و افزایش تولیدات ایران ناسیونال، چند تعمیرگاه بزرگ ۱۰ هزار متری و مجهز گشایش خواهد یافت تا خدمات و سرویس‌بعد از فروش پیکان را در سطح وسیعی تامین کند.

مدلهای مختلف پیکان	۲۵۳۶	۲۵۳۵
دولوکس	۳۷۹۱۰ تومان	۳۲۳۴۰ تومان
کار	۳۳۲۶۰ تومان	۲۸۳۹۰ تومان
جوانان	۴۳۷۳۰ تومان	۳۷۳۱۰ تومان
اتوماتیک	۴۱۴۱۰ تومان	۳۴۸۰۰ تومان
پیکان استیشن	۴۲۱۳۰ تومان	۳۵۴۰۰ تومان
وانت پیکان	۳۰۴۶۰ تومان	۲۶۰۰۰ تومان

۹ دانشکده تربیت دبیر در شهرستانها دائر می‌شود

پلی‌تکنیک تهران دربی تاسیس دانشکده تربیت دبیر در تهران‌که از دی‌ماه گذشته با ۲۶۵ دانشجو آغاز به کار کرد در ۹ شهر دیگر که دارای انستیتو تکنولوژی هستند اقدام به‌ایجاد دانشکده تربیت دبیر می‌کند و در مدرسه عالی ساختمان که زیر نظر پلی‌تکنیک تهران اداره میشود دوره لیسانس رشته دکوراسیون دایر خواهد شد.

حسین ماهبان رئیس پلی‌تکنیک تهران ضمن اعلام این خبر گفت پلی‌تکنیک‌برای رشته‌های‌کامپیوتر، شهرسازی، حمل ونقل دانشجو می‌پذیرد و با ایجاد مرکزتحقیقات تکمیلی و مرکز تحقیقات پلاستیک به‌آموزش در این رشته‌ها اقدام می‌کند.

وی افزود: طرح مشترکی با شرکت ملی صنایع پتروشیمی‌منعقد شده که براساس آن دانشجویان پس از سه سال آموزش تئوری درپکی از مجتمع‌های پتروشیمی به آموزش عملی خواهند پرداخت درباره آموزش عملی دانشجویان رشته‌برق نیزمذاکراتی باوزارت نیرو بعمل آمده است

دوره لیسانس آزاد

دانشکده تربیت دبیر پلی‌تکنیک تهران دارای ۷ رشته تحصیلی است که برای‌رشته‌های ریاضیات ـ فیزیک، شیمی ـ برق ـ مکانیک‌معدن و ساختمان از دیماه گذشته دانشجو پذیرفته است و برای رشته‌های کامپیوتر و نساجی نیز در مهرماه دانشجو خواهدگرفت.

دانشجویان این دانشکده از میان دارندگان فوق دیپلم‌انستیتو های تکنولوژی سراسر کشور و فوق دیپلم‌های راهنمائی تحصیلی بدون شرکت در آزمون همگانی پذیرفته میشوند وباطی دوسال آموزش موفق به دریافت‌لیسانس دبیری خواهند شد.

حسین ماهبان در مورد مدرسه عالی ساختمان گفت این مدرسه عالی که هم‌اکنون ۱۶۰۰ دانشجو دارد علاوه بر تاسیس رشته دکوراسیون برای دوره‌های لیسانس آزاد نیزعده‌ای فوق‌دیپلم خواهد پذیرفت.

عدن بصورت پایگاه شوروی درمی‌آید

هفته‌نامه «النهضه» چاپ مسقط در شماره اخیر خود از قول«محمد علی‌هیثم نخست‌وزیر پیشین یمن جنوبی که اکنون در قاهره بسر میبرد»نوشته‌است: بندرعدن پایتخت یمن جنوبی بصورت‌پایگاه دریایی شوروی درآمده است . به‌گزارش این هفته‌نامه هدف شوروی‌بدست آوردن مناطق نفوذ تازه‌ای دراین منطقه است و نقش حکومت‌یمن جنوبی ایجاد شرایط رخنه‌گری شوروی در سرزمین های عربی میباشد .النهضه اضافه می کند : اتحاد جماهیر شوروی تلاش میکند پایگاه‌هایی در اقیانوس‌هندبدست آورد و برای تحقق بخشیدن به آرمانهای خود برای نفوذ در کشورهای مشرف براقیانوس هند به توطئه پرداخته‌است.این‌روزنامه همچنین نوشته است شوروی هم اکنون مشغول ساختن فرودگاه جنگی «در منطقه جبیل » واقع در «لحج» استان دوم یمن‌جنوبی است .

۵ مدرسه‌عالی پرستاری تأسیس میشود

امروز همزمان با سالروزپرستاری اعلام شد که‌سال آینده پنج‌مدرسه عالی پرستاری از طرف وزارت بهداری و بهزیستی در تهران‌دائر میشود و ۷ مدرسه عالی پرستاری در شهرهای مختلف فعالیت خودرا آغاز کرده‌اند .

همچنین برای رفع کمبود ۴۰ هزار پرستار ، وزارت بهداری‌پاک سلسله برنامه‌های آموزشی‌بمورد اجرا خواهد گذاشت .

امروزه‌اسفند مصادف باسالروز پرستاری است . بهمین مناسب دیروز وامروز مراسم خاصی در وزارت بهداری‌و بهزیستی وانجمن پرستاران ودیگر موسسات‌پرستاری درتهران و شهرستانها برگزار شد .

در مراسمی که‌دیروز درمدرسه عالی پرستاری مرکز پزشکی‌شماره ۲ وزارت بهداری انجام شددکتر اسد فیلی‌آرام معاون‌وزارت‌بهداری ضمن اشاره به‌کمبود پرستار در ایران گفت از جمله طرحهای وزارت بهداری و بهزیستی برای رفع کمبود ۴۰هزار پرستار ، افزایش‌تعدادمدارس عالی‌پرستاری است .

به‌نحوی که در طول سال‌جاری ۷مدرسه عالی پرستاری در شهر های‌مختلف کشور تاسیس شده، شروع به‌کار کرده‌اند و تا آخر سال آینده نیز پنج مدرسه‌عالی پرستاری دیگر در تهران دایر میشود.

مجتمع آموزشی عظیمی در مشهد ساخته میشود

یک مجتمع آموزشی بزرگ بامساحتی معادل ۳۰ هزار متر مربع در مشهدبنیان‌گذارده خواهد شد در این واحد عظیم سطوح مختلف آموزشی از مرحله کودکستان تامدرسه‌عالی بهداشت مدارس همراه با کلیه امکانات و تجهیزات لازم فراهم می‌گردد.

وزیر آموزش و پرورش در بازدید خود از مدارس مشهدکه بمدت دو روز انجام گرفت‌هنگام بررسی مسائل آموزشی به مسئولان دستور داد از ۷۰هزار متر مربع زمین که در اختیار آموزش و پرورش مشهد قراردارد برای تاسیسات آموزشی استفاده شود و ۴۰ هزار متراز این‌اراضی نیزبه‌ایجادباشگاه معلمان‌اختصاص یابد

وزیر آموزش و پرورش در این سفر همچنین اعلام کرد از سال آینده ۵۰۰ تن از معلمان‌در سلام‌نوروزی و چهارم آبان‌افتخار شرفیابی‌به‌پیشگاه شاهنشاه‌آریامهر خواهند یافت.

۷۹۹ کیلو تریاک کشف شد

سبزوار ـ ۷۷۱ کیلو گرم تریاک بوسیله ماموربن ژاندارمری «داورزن» در ۸۰کیلو متری‌غرب سبزوار بدست آمد.

قاچاقچیان این مقدار تریاک را از شاهرود به نیشابور حمل میکردند.

مالکین تریاک متواری شدند ولی‌راننده وانت دستگیر وزندانی شد.

بیستون ـ ماموران مبارز ـ با موادمخدر پاسگاه‌ژاندارمری بیستون ، بدنبال کشف ۳۳۵ کیلو تریاک ، موفق شدند ۲۸ کیلو تریاک دیگر در ۳۰ کیلو متری بیستون کشف نمایند این تریاک ها متعلق‌به سیدنعمت‌الله جعفری ،ولی‌الله، خداداد ، میرحسین ، محمود ر علی بود که در ٤ کیسه جداگانه قرار داشت .

سالگرد تاسیس هواپیمائی ملی ایران‌بمناسبت روز هما اعلام شد .

۲ میلیون مسافر با «هما» سفر کرده‌اند

امروز پنجم اسفند سالگرد تاسیس هواپیمائی ملی ایران میباشد . هما که یکی ازپدیده های انقلاب شاه و ملت است، در این‌پانزده‌سالی که‌ازتاسیس آن میگذرد به پیشرفت های فراوانی نائل آمده است .

در حدود سی وشش ملیت دیگر سوای ایرانی در «هما» همکاری دارند ، رده مدیر عامل و معاونان مدیر عامل و حتی رده بعد از معاونان نیز همه ایرانی هستند و از اینرو می توان گفت که مدیریت«هما» با ایرانی است .

تعداد کارکنانی که سال‌گذشته آموزش جدیددیده‌اند سه‌هزار و هشتصد نفراز شش هزارو دویست و پنجاه نفر کارمند بوده است نتیجتا شصت و پنج درصد کارکنان «هما» آموزش جدید دیده‌اند که به جهت کار آنها بوده.

۲ میلیون مسافر

« هما» در گذشته‌ای‌نزدیک دارای دوازده فروند هواپیما و جمعا چهارصد و هفتاد و شش صندلی بود اما دربهار سال ۲۵۳۶ داری بیست و چهار فروند هواپیما خواهد بودکه‌بایدگفت دوبرابرگذشته است . تعداد صندلی های مجموع هواپیماهای « هما»نیز به بیش از چهار هزار صندلی میرسد

مسافران «هما»در سال ۲۵۲۰ (پانزده سال پیش)کمی‌بیش از یکصد و چهل هزار نفر بوده است در صورتی که در سال جاری « هما» بیش از دو میلیون مسافر در داخل‌و خارج کشور داشته است .

شعاع پرواز « هما» درگذشته از غرب تا بغداد و از جنوب تا یک یا دو نقطه خلیج‌فارس و از شرق فقط تا کراچی و بمبئی‌بود،ولی امروزهو پیمائی ملی ایران از غرب‌تا نیویورک و از جنوب به تمام نقاط خلیج فارس و در شرق نیزتا پکن و توکیو پرواز میکند.

تیمسار خادمی مدیر عامل هواپیمائی ملی ایران در این باره از پیشرفت های «هما»می گوید :

قطعا اگر راهنمائی‌ورهبری خردمندانه‌اعلیحضرت همایون شاهنشاه آریامهر ... موقع و مقام ... که در ردیف پیشرفته ترین شرکت های هواپیمائی‌جهان قرارگیریم و از نظر چگونگی کار و خدمت در سطح عالی شناخته شویم .

ماجرای قتل حجت‌الاسلام شمس آبادی فاش شد

بقیه‌ازصفحه اول

را داشت ، آدم نمی‌کشت و نتیجه گرفت که لایحه مذکور را کسی نوشته که بر محمد حسین جعفرزاده نفوذ داشته است .

مصطفی فشارکی وکیل مدافع۱۲ تن از متهمان‌پرونده گفت : وقتی محمد حسین جعفر زاده‌لایحه را می‌خواند گفتم اینها باید وکیل ماباشند. نه ما وکیل آنان ! این لایحه حکایت از آن دارد که دانش و بینش جعفر زاده ، بیشتر از آن است که تصور میشد. عبدالحسین مسعودپور وکیل دیگر متهمان گفت :

قرائت این لایحه ،مرا به تفکر واداشته است .

سید مهدی هاشمی رهبر گروه تروردیروز وقتی رئیس دادگاه ، اعترافات او را در بازپرسی برای محمد حسین جعفر زاده میخواند ، سردر جیب تفکر فرو برده بود و رنگ‌به رنگ میشد ، ولی‌امروز سید مهدی هاشمی‌رهبر گروه ترور باسرو بطوری‌که جلب توجه نکند سخنان جعفرزاده را تصدیق می کرد و هرچند وقت یکبار لبخندی نیز برلب می آورد .

آنگاه محمدحسین جعفرزاده دنباله لایحه دفاعیه خود را در دادگاه قرائت کرد .

جعفرزاده در لایحه دفاعیه‌خود گفت:

متولیان دین مسیح با استفاده از ایستگاه رادیوئی مستقل در سراسر گیتی مقرراتش را تبلیغ‌و انجیل را به هزار زبان چاپ و منتشر میکنند ولی دین حنیف اسلام باآنهمه عظمت و کیفیات‌و زیربنای عمیق واستوار حتی از یک فرستنده مخصوص محروم مانده است بخصوص در این‌زمان که ملل آفریقا یوغ اسارت را از پای خود برداشته و از خرافات مذهب مسیح بستوه آمده و استعدادی شایان برای پذیرش اسلام دارند . اگر علمای اسلام به وسعت دید و شعاع فکر خود می‌افزودند و از جاذبه‌های رنگ‌بینی بیرون می‌آمدند و اوضاع فلاکت‌بارجهان را باموقعیت درخشان اسلام مقایسه می‌کردند، وجود یک فرستنده رادیوئی برای جهانیان بویژه مردم آفریقابرای‌بازگو کردن نیات و هدفهای اسلام یکی از مصارفی بود که میتوانستند وجوه مذهبی را صرف آن کنند.

حمله به علماء

متهم ردیف یک،سپس به‌روحانیون متهم ردیف یک . سپس‌روحانیون وعلمای اسلام حمله کرد وگفت:

ـ پس از جنگ جهانی اول ، حکومت اسلامی دچار چنددستگی شد واختلاف شیعه و سنی در سطح جهانی گسترش یافت.

در این میان اجانب و عوامل شناخته شده در شرق و غرب‌سعی می‌کنند اختلاف عقاید رابین‌شیعه وسنی افزایش دهند.

نزدیک ساختن افق فکری و فرهنگی شیعه‌وسنی که یکی از واجبات اساسی این عصر است که ضروری است واژگون درمجدو عظمت اسلام بیش‌از تقویت وضع مالی بعضی روحانیون شناخته‌شده است.

در چنین احوالی آیاوجوه‌شرعی باید صرف کارهای کم اثر مانند مسجد سازی شود ؟ آیا روحانیون مابابد در محدوده‌فکری خودبه «خیض»و«نقس»بیندیشندو در محدوده اقتصادی به کارهای کم اثر روی بیاورند ؟

متهم سپس‌به وقایع صدراسلام اشاره کردو گفت : عثمان نیز مانند دو خلیفه قبل از خود به بیت‌المال مردم تجاوز می کردواز محل آن باغ وزر می‌خرید و مستمری های نابجا میداد .

بهمین جهت حضرت علی «ع» در نخستین روز بیعت فرمودند من می‌خواهم حساب ۱۲سده همه مردم روشن شود و وجوهی که از مردم به‌عنوان وجوه شرعی دریافت شده به‌مصرف اسلامی برسد . بنابراین باغها ،زرهو طلاها باز ستانده خواهد شد .

بدین‌ترتیب آیا حضرت علی که مولای متقیان جهان نام داردنمی‌توانست در نخستین روز بیعت با مردم‌ازمسایل‌دیگر،حرف‌بزند؟خیر، چون حضرت‌علی به وحدت‌اسلامی می‌اندیشید و بنابراین‌بحث‌اقتصادی راجع به‌پس گرفتن وجوه شرعی را از سوء استفاده‌چین مقدم بر مسایل دیگر شمرد.سپس‌پرسش های رئیس دادگاه از متهم ادامه یافت .

خیالبافی پادوهای «عفو بین‌المللی»!

اجتماع عناصر ضد ایرانی که هفته گذشته در آمستردام برگزار شد در طعنامه‌ای خواستار تغییرنظام حقوقی و قانونی ایران شده است.

براساس همین قطعنامه است که گروهی ازمارکیست‌های شناخته شده ومعتاد به تبلیغات خود علیه ایران ادامه‌میدهند.

باید گفت مردم ایران کاپیتولاسیون را ۵۰ سال پیش‌لغو کردند ودخالت بیگانه را در امور داخلی خود محکوم‌میکنند. ایرانی نماهائی که بتبلیغات زهرآلود خود ادامه میدهندبهتر است دنیای خیالی خود را در حشیشهای آمستردام جستجو کنند ...

یك نماینده مجلس گفت:

مگر جراید آمریکا نطق ما را چاپ میکنند که ما نظریات آنها را منعکس کنیم !

یک نماینده مجلس هنگام بحث پیرامون بودجه کل کشور در کمیسیون بودجه مجلس شورای ملی گفت مطبوعات اسم و نطق نمایندگان را نمی نویسند.وی‌خود رابایک نماینده‌کنگره آمریکامقایسه کرد و گفت در بیشتر رسانه‌های همگانی ما همیشه اظهار نظر نمایندگان کنگره‌ی آمریکاپیرامون مسائل چاپ میشود ولی آیا هیچگاه وسایل ارتباط جمعی آمریکاصحبت های نماینده مجلس ایران را منعکس میکنند؟ دکتر پرویزاربابی انباری نماینده مشکین شهر در پی این مطالب تذکراتی به وزارت اطلاعات و جهانگردی داد.

نعمت‌الله قاضی نماینده گرگان درتذکرات خود خواستار شد که هدف وزارت اطلاعات و جهانگردی می کوشد امکانات مسافرت برای مردم را در سراسر کشور فراهم آورد.

در زمینه کار خبرگزاری پارس که نمایندگان خواستار توسعه‌ی آن در سطح جهانی شده بودند محمود جعفریان معاون سازمان رادیو تلویزیون ملی ایران ، با اشاره به‌کارنامه‌ی چندین ساله‌ی این سازمان ، گفت سال آینده با بودجه‌ای که تقدیم شده، این امکان فراهم خواهد آمد که خبر گزاری‌پارس در سراسر جهان دارای نمایندگی باشد و به عنوان یک سازمان خبری مهم در سطح بین‌المللی ارائه شود.

رضا قطبی سرپرست سازمان رادیو تلویزیون ملی ایران نیز در پاسخ به نظرات و تذکرات نمایندگان پیرامون برنامه های تلویزیونی‌با توجه به سطح‌پوشش آن توضیحاتی داد.

به نقش خود در احیای زبان فارسی توجه مخصوص داشته باشد .

کریم پاشا بهادری وزیر اطلاعات و جهانگردی بااشاره به اینکه وزارت اطلاعات و جهانگردی با طبقات مختلف مردم سرو کار دارد و باید از مردم الهام بگیرد، گفت وزارت اطلاعات وظیفه دارد قشر های مختلف اجتماع را در جریان‌برنامه های مملکتی بگذارد.

وزیر اطلاعات ضمن تشریح طرح های تازه وزارتخانه‌اش گفت یکی از مسائل مهم در امر جهانگردی توجه به‌ایرانگ « است و وظیفه‌ی هر ایرانی است که قبل از هر چیز نقاط مختلف مملک را ببیند و بشناسد و برای اجرای این

مقاله روزنامه انگلیسی درباره شهبانو

روزنامه منچستر ایونینگ نیوز چاپ انگلستان در شماره مورخ ۲۲ فوریه خود نوشته است علیاحضرت شهبانوی ایران از مبارزه علیه بیماری جذام بشدت پشتیبانی میکنند واز برنامه‌های دولت برای بازگرداندن بیماران شفا یافته جذامی به‌زندگی عادی حمایت مینمایند علیاحضرت در پیام اخیرشان خطاب‌به‌دانشمندان ایرانی از آنان خواستند دامنه تحقیقات خودرا در زمینه‌تشخیص و پیگیری ودرمان این بیماری گسترش دهند شهبانوی ایران تابستان گذشته ازیک جذام خانه که در شمال غربی ایران قراردارد بازدید کردندو در آنجا دست یک بیمار جذامی راکه چشم خودرا بر اثر بیماری جذام از دست‌داده بودفشردند در یک مورد دیگر معظم‌الیها سه ساعت را دریک بهکده که‌مخصوص بیماران‌جذامی شفا یافته است بسر بردند وضمن گفتگو باجذامیان بهبود یافته با آنان چای صرف کردندمنچستر ایونینگ نیوز در پایان نوشته‌است طرز رفتار علیاحضرت شهبانوی ایران‌از نظر روانی کمکی موثر برای مبارزه دولت علیه جذام خواهد بود .

چشم دانش آموزان از ۱۵ فروردین معاینه‌میشود

وزارت آموزش وپرورش اعلام کرد به امر علیاحضرت شهبانو در سال آینده کلیه دانش آموزان کودکستانی و ابتدائی‌از لحاظ دیدچشم‌مورد معاینه مقدماتی قرار میگیرندو کودکانی که از لحاظ دیدبیمار هستند معرفی و ترتیب معاینه و مداوای چشم آنان داده خواهد شد . این آزمایش‌در ۱۵فروردین‌ماه‌سال‌آینده‌شروع خواهد شد . در اجرای این منظور انجمن ملی حمایت کودکان سی هزار تابلوی‌معاینه چشم‌همراه‌دستورالعمل‌آن تهیه و در اختیار دفتر آموزش کودکستانی و ابتدائی‌وزارت آموزش و پرورش قرار داده است که در مدارس توزیع گردد ومربیان بهداشت‌مدارس باتوجه به دستورالعمل و تخصصی که دارند از دید کودکان‌مدارس آزمایش‌مقدماتی به عمل آورند . امکان دارد هزاران کودک که در کلاس های درس حضور می‌یابند نیاز به عینک داشته باشند وچون دید سالم ندارند میزان‌کارآئی تحصیلی آنان کاهش می‌یابد.

اخبار کوتاه

معرفی بحضور سرکار علیه بانو فریده دیبا

عصر دیروز طی مراسمی که در محل جمعیت کمک به جذامیان با حضور سرکار علیه بانو فریده دیبا قائم‌مقام ریاست عالیه جمعیت تشکیل شد ، اعضای هیئت‌موسس و شورای عالی‌جمعیت کمک به جذامیان حضور سرکار علیه بانو فریده دیبا معرفی شدند .

در این جلسه وزیر بهداری و بهزیستی ، رئیس دفتر علیاحضرت شهبانو و عده دیگری از مقامات مملکتی حضور داشتند .

مراسم اهداء سربند

ساعت ۹ صبح دیروزبه مناسبت روزپرستاری ،دکتر شیخ‌الاسلام‌زاده‌وزیربهداری و بهزیستی در مراسم اهدا سربند به دانشجویان‌مدرسه عالی پرستاری شفا حضور یافت و جوایز شاگردان اول را اهدا کرد .

دوره بازآموزی بیماری های کودکان

پنجمین دوره فشرده‌بازآموزی بیماریهای کودکان صبح‌یکشنبه باسخنرانی پرفسور فرهنگ باقری رئیس دانشکده پزشکی پهلوی دانشگاه تهران و در انستیتو تاج پهلوی افتتاح میشود که بمدت شش روز ادامه خواهد داشت.

در این دوره عده‌ای از متخصصان و پزشکان اطفال شرکت دارند و در باره‌انواع بیماریهای کودکان و نحوه معالجه آن به بحث و گفتگو خواهند پرداخت

قران اهدائی شهبانوبه سازمان زنان افغانستان

قرآن اهدائی علیاحضرت شهبانو طی مراسمی توسط حسین داودی سفیر شاهنشاه آریامهردر کابل به‌سازمان‌زنان افغانستان هدیه شد . در امر مراسم، رئیس سازمان زنان افغانستان ضمن‌تجلیل ازفعالیت های اجتماعی علیاحضرت‌شهبانو سپاس بانوان افغانی را به پیشگاه علیاحضرت تقدیم داشت .

وزیر دارائی کره جنوبی به تهران می‌آید

وزیر دارائی کره جنوبی «کیم یونگ‌هوان» برای مذاکره درباره همکاری های اقتصادی بین ایران و کره جنوبی ماه آینده برای مدت پنج روز به تهران می‌آید.

سفارت کره جنوبی که این مطلب را اعلام داشت ، افزودکه قرار دادی درمورد جلوگیری از اخذ «مالیات دوگانه » از اتباع دو کشور بسته خواهد شد .

مدیرکل دفتر دانشگاه

یوسف عظیمزاده از طرف دکتر احمد هوشنگ شریفی به سمت مدیرکل‌دفتردانشگاه تهران منصوب گردید .مدیر کل جدید دانشگاه تهران درگذشته عهده‌دار سمت های آموزشی و اداری و همچنین مدیریت کل در دانشگاه های تربیت معلم و ملی بوده است .

با اوراق پرونده‌های بایگانی‌های راکد دولتی می‌توان یک جاده ده‌متری را بطول ۱۶۰۰ کیلومتر کاغذفرش کرد!

صدها تن سند دولتی «کارتن» شد!

نکاتی جالب درباره گران ترین، قدیمی ترین وجالب ترین اسناد موجود درآرشیو سازمان اسنادملی

گزارش از : مهدی سیدحسینی

از مرحوم سرلشگر بوذرجمهری رجل سرشناس پنج دهه پیش که سالها در سمت‌های قضائی و کشوری منشاء خدماتی بود حرفهای جالب و پرنکته‌ای روایت می کنند از جمله اینکه در زمان تصدی شهرداری آن مرحوم یک روز متصدی یا مسئول بایگانی بلدیه مبارکه، ضمن شکایت از کثرت پرونده‌ها و کمبود قفسه‌های بایگانی برای روشن شدن وضع پرونده‌های زائد کسب‌تکلیف می‌کندسرلشگر بوذرجمهری فورا میگوید اشکالی ندارد پرونده‌های زائد را منهدم کنید بشرط اینکه قبلا از هرکدام دونسخه رونوشت تهیه کنید !

جواب آن‌مرحوم چه بمجد بوده و چه برسبیل شوخی بیان یک نارسائی آزاردهنده اداری بود که سالیان دراز بعد از او همچنان در روش اداری کشورما بچشم می‌خورد و هنوز نیز باوجود تشکیل «سازمان اسناد ملی‌ایران» ـ که چندسالی است برانهدام پرونده های‌زائد صحه‌قانونی‌می‌گذارد ـ درنهاداداری‌ایران نمایان‌است. حقیقت اینست که‌بموجب‌قانون هر پرونده‌ای که وارد دفتر اداره می‌شودوشماره میخورد نشتها جزو اسناد دولتی به حساب می‌آیدوحفظ ونگهداری آن ضرورت پیدا می‌کند بلکه معدوم کردن یا گمشدن آن نیز جرم به حساب می‌آید و برای متصدی مربوط حبس و تنبیه بدنبال می‌آورد. چنین بود که وزارتخانه‌ها و سازمانهای دولتی هرقدر که دامنه‌ی تشکیلاتشان گسترش پیدامیکرد و برفعالیت‌هایشان افزوده‌میشد، آجبارا برتعداد گونی‌های‌حاوی پرونده‌ها می‌افزودند.

در سالهای‌اول ، این‌پرونده ها درقفسه‌ها خاک میخورد ، بعدها کم‌کم براثر کثرت پرونده ها به گونی‌ها نقل مکان داده شد و مثل عدل‌پنبه و گونی برنج در زیرزمین ادارهها جا داده میشد و طی سالهای بعد، دامنه گونی‌های حاوی«پرونده های راکد» از زیرزمین‌ها به راهروها و دالانها و پله‌ها و حتی پشت بام اداره‌ها و وزارتخانه‌ها می‌رسید.

نمونه قابل ذکر این نوع «بایگانی‌های گونی‌ئی»ساختمان سه‌طبقه بایگانی راکد وزارت دادگستری در خیابان‌سپه است که طی سیزده ـ چهاردهسال نه تنها کلیه اطاق‌ها وراهروها پله‌ها و زیرزمین‌ها و انبارهای آن انباشته از گونی‌هایپرونده های راکد شده بلکه فزونی روزافزون پرونده‌هاکه هرروز از پاسگاهها و کلانتریها ، دادسراها و دادگاهها بسوی آن روان بود، چنان شد که گونی‌های حاوی پرونده سطح پشت‌بام بنا را هم پوشانید و خدا می‌داند که اگر فرضا در این‌دنیای درهم‌پیچیده گونی‌ها، دوباره‌خوانی پرونده راکدی واجب می‌شد، رمل واسطرلاب که چه عرض کنیم با هیچ کمپیوتری هم نمی‌شد به آن دسترسی پیدا کرد، تازه‌فرض محال معجزه‌ای می‌شد و پرونده موردنظر بدست می‌آمد معلوم نبودچندبرگ‌آن خوراک موریانه‌ها ، موش‌ها و سوسک ها شده و یا با آفتاب وباران و رطوبت پرونده ومحتویاتش چه حال و شکلی پیدا می‌کرد. تازه ازبین بردن‌همین کاغذهای موش‌جویده و سوسک خورده هم منع قانونی داشت چون برچسب «پرونده دولتی»به‌آن خورده بود می‌بایست در هر حال و وضعی از آنها مراقبت و نگهداری بعمل آید.

از کرانه خلیج فارس تا بحرخزر ....

ده ـ یازده سال پیش ازاین، در بحبوحه «انقلاب اداری» ـ تنها اصلی که در چهارچوب انقلاب‌ایران درمکان بایسته‌اش جانیفتاده است ـ مساله جمع‌و جورکردن اسناد ملی پیش‌آمد.

فکر این تحول از هر که بود اجرش محفوظ ، ولی اجرایش به‌دکترسیروس پرهام سپرده شد که امروزهم باسمت رئیس «سازمان اسناد ملی ایران» به گسترش این‌سازمان نوپا دامن همت به‌کمر بسته است .

از آنجا که این «فکر»کاملا تازه بود وبا روحیه‌ی اداری ایران دمساز نبود وبخصوص دیوانسالاران به ارزش ملی و اجتماعی آن بخوبی آشنا نبودند مدت پنج سال طول کشید تا از قوه به فعل درآمد. در سال ۱۳۴۹ تشکیل چنین سازمانی که در دنیا بخصوص در کشورهای اسکاندینیاوی سابقه چهارصدساله‌دارد هویت قانونی پیدا کرد. تازه این‌اول کار بود و بهتر است بگوئیم اول دشواریها .

ولی آدمهائی که پنجسال برای به‌سامان‌رساندن‌بی‌سامانی اداری زحمت کشیده بودند و آنرا در پناه قانون برده‌بودند. با آگاهی از دشواریهای اولیه دست‌بکار شدند .

ماده اول قانون تشکیل «سازمان اسنادملی‌ایران» هدف سازمان‌راجمع‌آوری ونگهداری اسناد ملی‌وتاریخی ونگهداری اسناد برای استفاده عموم‌اعلام کرد تامین این هدف،سرمکردن پرونده‌های راکدرا لازم‌مینمود. تا از میان آنهمه پرونده‌های راکد وزارتخانه‌ها ، اسنادی که جنبه ملی و تاریخی دارند از دیگر پرونده‌ها جداشوند.

دستورالعمل‌های لازم نوشته شد وبه‌وزارتخانه‌ها وسازمان های دولتی ابلاغ گردید . این کار آئین‌نامه خاصی لازم‌داشت که به تصویب کمیسیون‌های مجلسین رسید و از آن پس‌در هر وزارتخانه‌وسازمان دولتی واحدی بنام «امور اسناد» بوجود آمد. این واحد یااداره یا دستورالعملهائی که‌ازسازمان اسناد ملی ایران می‌گرفت ، و با راهنمائی‌های فنی کارشناس های این سازمان ، به بررسی، تفکیک و ارزیابی پرونده‌ها و سندها اقدام می‌کرد.

درحقیقت برای پرونده‌ها و سندها شناسنامه تهیه شد . نتیجه اینکه پس‌ازمدتهاتلاش، کار ارزشیابی تمام‌شد ودستور انهدام پرونده‌ها و سندهای زاید وبی‌مصرف‌ودست وپاگیر صادر شد. دراینجا ، شکل ازبین‌بردن سندها وپرونده‌های غیرلازم مشخص گردید. دسته اول که با عنوان و برچسب «عادی» در انبارها خاک می خوردند تبدیل به خمیر کاغذ شد و از کارخانه‌های‌مقوا سازی سردرآوردند ولی دسته دوم که مهر «محرمانه» و «سری» داشتند سوزانیده شدند.

حالا تصور می‌کنید در این چند سالی که از عمر «سازمان اسناد ملی ایران» میگذرد چقدر پرونده بصورت مقوا و «کارتن» و«جعبه» وارد بازار مصرف شدهو چه‌فضای قابل توجهی از انبار ها و اطاق‌های دولتی تهی گردیده است؟

کاغذو قلم برداشتهونشستیم با دکتربرهام رئیس‌این سازمان حساب کردیم، دراین چهر سال (از ۱۳۵۱) تقریبا ۶۵۰ اطاق ۱۲ متری از وجود این پرونده ها و سند های بی ـ مصرف پاک شد. اگر در هر اطاق یک میلیون برگ کاغذجا گرفته بود ، جمعا ۶۵ میلیون برگ کاغذ غیر لازم و بی‌ارزش که زمانی یک سطر آن کافی بود تا سرپنده خدائی بالای‌دار برود ویا آدم صاحب‌مالی از هستی ساقطشود از بین برنه شد. بایک مهندسی راهسازی حساب کردیم و به‌این نتیجه رسیدیم که اگر قرار بود با این ۶۵ میلیون برگ کاغذسطح جاده‌ای را بپوشانیم می‌توانستیم یک جاده ۱۰ متری را تا ۱۶۰۰ کیلو متر کاغذ بپوش کنیم !

آبادان از تهران ۱۰۱۹ کیلو متر فاصله دارد. فاصله بندر پهلوی از پایتخت ۳۶۴ کیلو متر است . به بیان دیگرفاصله کرانه بحر خزر تا سواحل‌خلیج فارس ازاین دو نقطه ۱۳۷۲ کیلو متر است که باز هم‌می توانستیم دوسوی دریای شمال و جنوب کشور را بایک جاده ده متری بااین کاغذهامفروش کنیم ...

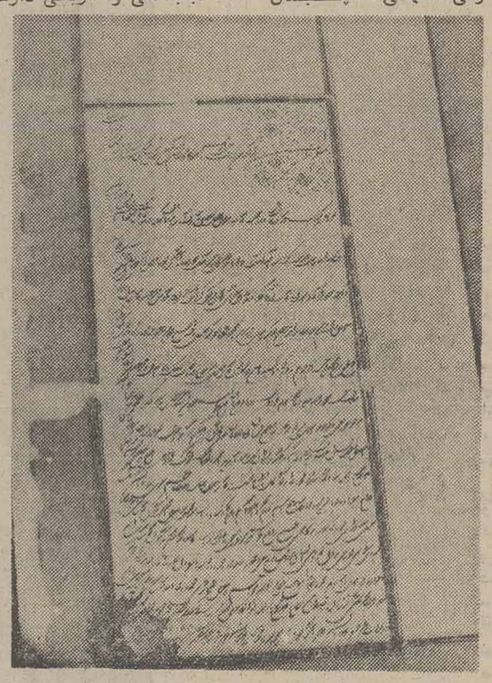

سندمنصوب به شاه‌رخ نوه امیر تیمور گورکانی . قدمت این سند به سال ۸۵۷ هجری میرسد.

قرنطینه سندها

درحال حاضر کلیه سند ها و پرونده های دولتی بوسیله کار ـ شناسان «سازمان‌اسنادملی‌ایران» آرزشیابی میشود. اسنادی که‌به نظراین سازمان زائد تشخیص‌داده شود به واحد های مربوط اعلام میشود تا طبق ضوابط‌این‌سازمان ترتیب انهدام آنها را بدهند و سند های قابل توجه به‌شورائی مرکب از «وزیر امور خارجه ، وزیر فرهنگ و هنر، دبیر کل سازمان امور استخدامی کشور ، دادستان کل کشور،و دادستان دیوان محاسبات‌ودو نفرازاشخاص صاحب‌نظر در تاریخ ایران»ارجاع میشود این شورادرد یا تصویب این سند ها اظهار نظر میکند و حرفش حجت است.

ارزشیابی پرونده های راکدو جنبه دارد : یک سری پرونده‌هائی که در گذشته مشابه آن وجود داشت از قبیل احکام استخدام ، سند های پستی،حکم های دادگاه های دادگستری . سری دوم‌پرونده هائی که جنبه عمومی دارد مانند دفاتر حضور و غیاب ، سندهای ذی‌حسابی و غیره .برای سهولت در معدوم کردن پرونده ها وسند های زائد،جدولهای‌زمانی‌مخصوص تهیه شده است. مثلا پرونده‌های خلافی بعداز دو سال فاقد اعتبار قانونی میشودو بعد از این مدت می توان آنها را از بین برد. دسته دوم پرونده و سند هائی‌است که بین وزارتخانه ها مشترک‌است مثل سند های ذیحسابی ها و حسابداریهاوسیاهه حقوق کارمندان دولت این سند ها پس‌از پانزده سال بی ارزش خوانده میشود .

جمع‌آوری اسناد ملی و تاریخی

طبق طرحی که ۸ سال پیش‌به سازمان برنامه داده شد لازم‌است قبل از ایجاد «آرشیو ملی » که قاعدتا باید درشهرها و دردسترس عموم باشدلازم است که یک‌مرکز «اسناد راکد» ابتدا در پایتخت وبتدریج در شهرستان ها تشکیل شود تا آن تعداد از پرونده های راکد سازمان های‌دولتی که‌ارزش نگهداری موقت داردو صرفا برای دستگاه های مربوط بکار می‌آید دریک جا مرتبو نگهداری شود تا فضای زیادی از اداره ها را اشغال نکند. بدین جهت قریب ۱۶ هزار متر از اراضی ملی شده «سیاه دشتک بالا» نزدیک دهکده ملل خواستیم این شخص مدت شش‌ماه است دراین مرکزفعالیت میکند و پنجنفر کارآموز بو سپردیم البته بعد از این که‌اسناد جمع‌آوری شده در این سازمان مرمت شد کارآموز ها در کار خود مهارت پیدا کردند آنها رابه سازمان های موزه ها می فرستیم تا اسنادی را که ممکن است‌طعمه دیده باشند مرمت کنند.

قطع دست بخاطر درویشی

قسمت اعظم اسنادی که دراین سازمان جمع‌آوری شده ازخانوار های‌قدیمی و اشخاص خریداری شده است این اسناد نزدیک به پنجاهو پنج‌هزار فلک سند است و فعلا بعلت نداشتن مخازن در گاو صندوق نگهداری میشود . قدیمترین نسخه طوماری که امضای سلطانی را دارد سندی است بطول ۳ متر به تاریخ۹۰۲ هجری قمری که فرمان سیورغال (نوعی تیول)دهات مهتاب اصفهان که به مهرسلطان ابوالمظفررستم بیک آقوینوست . این قدیمترین فرمان سلطانی است که در این سازمان وجود دارد . قدیمترین سندی هم که دراین سازمان‌وجود دارد مربوط است به سال ۸۵۷ هجری قمری و شاهرخ‌نوه امیر تیمور است. او ضمن آنکه‌اسناد را ترمیم میکند، فوتو فن این‌حرفه دقیق رابه کارآموزان ایرانی نیز می‌آموزد.

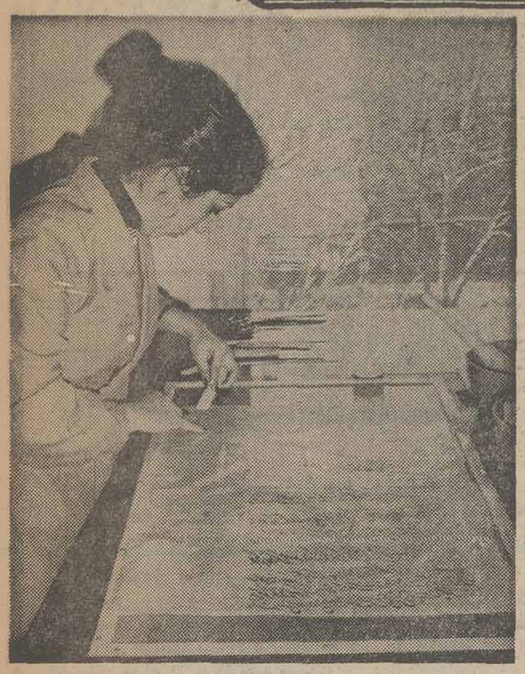

این‌خانم کارشناس ترمیم اسناد قدیمی است. او ضمن آنکه‌اسناد را ترمیم میکند، فوتو فن این‌حرفه دقیق رابه کارآموزان ایرانی نیز می‌آموزد.

بقیه در صفحه ۷

همزمان با پنجاهمین سال سلطنت پرافتخارپهلوی،کلیه افزارمندان‌بازنشسته صنایع‌نظامی باسپاس و شکرگزاری‌به پیشگاه مبارک اعلیحضرت همایون شاهنشاه آریامهرزهبر خردمند و پدر تاجدار خودبا دلی‌آکنده از مهربه شاهنشاه بزرگ‌و میهن عزیزایران از عنایات والطافی که پدرمهربان نسبت به بهبود وضع‌زندگی افزارمندان بازنشسته اوامر موکدی صادر فرمودمو بموقع اجرا گذاشته شده‌ادای شکر و از خداوند متعال بقای سلطنت‌آن شهریار عظیم‌الشان و خاندان جلیل سلطنت پهلوی را مسئلت داریم و آرزومندیم که ما را بوظائف‌ملی خود نسبت به شاهنشاه و میهن عزیز ایران موفق بدارد .

سرپرست افزارمندان بازنشسته ارتش‌ـ مصطفی امیرخانی

دیروز امروز فردا

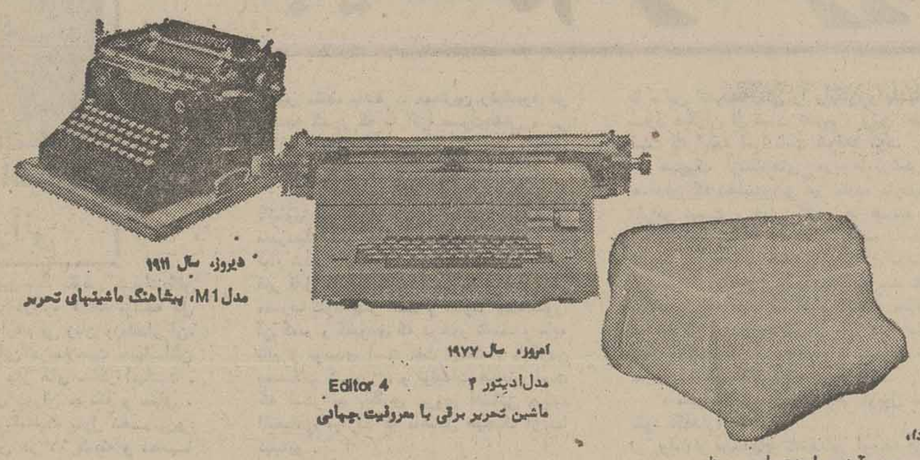

دیروز، سال ۱۹۱۱
مدل M1، پیشاهنگ ماشینهای تحریر

امروز، سال ۱۹۷۷
مدل ادیتور ۴ Editor 4
ماشین تحریر برقی با معروفیت جهانی

فردا،
ماشین‌تحریر آینده با مشخصات بی نظیر

olivetti
الیوتی وسه‌ربع قرن رهبری جهانی... درتکامل ماشینهای تحریر
نماینده‌حصری‌دراین شرکت‌تهران‌الکترونیک تسمت سیستمهای اداری | خیابان ویلا، شماره ۸۸ طلفن: ۸ـ۸۳۴۱۰۴۲

خاطره‌های شیرین تعطیلات نوروزی خود را با دوربین اتواستار آگفا جاودانی سازید

دوربین تمام اتوماتیک ساده وقابل اعتماد وارزان قیمت است

دوعدد فیلم مجانی همراه دوربین تقدیم میشود

AGFA-GEVAERT

این فیلمی است که هنگام تماشای آن حتی یک لحظه نمی توانید روی صندلی خود آرام بگیرید .

برنامه امروز فقط درسینما

متروپل

وینسنت پرایس
جوزف کاتن
و ... تری توماس

درفیلم زنگی

ده نفرین هرگنار

سینما متروپل ـ لاله‌زارنو

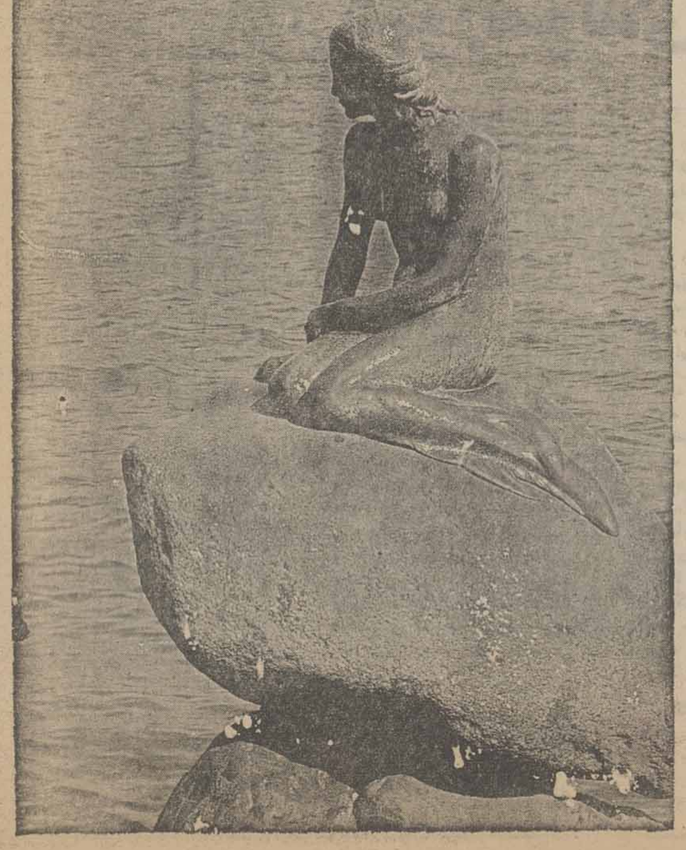

آیا تاکنون در کپنهاک بوده‌اید؟

اکنون شما این فرصت را دارید، پرواز بدون توقف، تهران ـ کپنهاک فقط ۵ ساعت و سه ربع طول میکشد.

کپنهاک یکی از زیباترین پایتخت های دنیاست و ما تنها مردمی نیستیم که اینطور فکر میکنیم. این شهر درحدود یک میلیون نفر جمعیت دارد. بدون هیچگونه آسمان خراش با برجهای زیبا و آسمان آبی، شما یک چنین اتمسفر دوستانه‌ای را در کمترجایی از دنیا پیدا خواهید کرد..... فروشگاههای وسوسه انگیز و بسیاری از مناظر مختلف.

بیایید و خودتان تجربه کنید. دانمارکیها قلباً به شما خوش آمد میگویند. برای دریافت اطلاعات بیشتر ورزرواسیون با آژانس مسافرتی خودتان و یا با شرکت هواپیمائی اس آ اس با تلفنهای ۸۹۲۲۲۷-۲۸، ۸۹۵۵۸۱-۸۲ و ۸۹۵۲۱۵-۱۶ تماس حاصل نمایید.

DENMARK
دانمارکی که دوست خواهید داشت

اطلاعات
بنیانگذار: عباس مسعودی .
صاحب امتیاز ومدیر: فرهاد مسعودی
سال پنجاه‌ویکم
محل اداره: خیابان خیام. ساختمان اطلاعات.
تلکس. ۲۱۲۲۳۶- تلگرافی: اطلاعات- تهران
تلفن ۳۲۸۱

سرمقاله

تغییر در برنامه تغذیه رایگان

کمیسیون بودجه مجلس شورای‌ملی با اصلاح یکی از تبصره‌های بودجه، تغییری در کیفیت اجرای برنامه تغذیه رایگان داده است بدین معنی که‌طبق‌ماده‌اصلاحی موادغذائی‌برنامه‌تغذیه رایگان در استانها تهیه‌وتامین خواهد شد.حال‌آنکه‌طبق مقررات قبلی این مواد در مرکز تهیه میشد.

راجع به نحوه اجرای برنامه تغذیه رایگان درین چندساله حرف زیاد بوده است. بی‌هیچ گفتوگو، تهیه و توزیع غذا بین میلیونها دانش‌آموز در سراسر یک کشور پهناور کاری است بزرگ ومسئولیتی دشوار. اینکاررا به‌هرنحو که‌بخواهیم اجرا کنیم - چنان که تجربه نشان داده است - با مشکلی‌روبرو خواهیم شد. اگر بودجه تغذیه رایگان‌را به‌اختیار مدیران‌مدارس بگذاریم و به آنها اختیار بدهیم که خودشان مواد غذائی را بخرند و در دسترس بچه‌ها قرار دهند، امکان دارد نتوانند هرروزبه‌مقدار معین مواد غذائی سالم فراهم کنند و این کار وقت زیادی از آنها بگیرد ، بعلاوه در نگاهداری حساب و کتاب دچار اشکال شوند.

اگر مواد غذائی در مرکز تهیه شود این اشکال پیش‌می‌آید که غذاها تا رسیدن بدست دانش‌آموزان کهنه و یا احتمالافاسد شوند . در سالهای اخیر مکرر با مشکلات ناشی از این روش مواجه بوده‌ایم . مثلا پنیری که در مدارس شهرستانها توزیع میشد براثر آنکه ماهها در راه و یا در انبار مانده بود بیشتر به یک تکه گچ میمانست وبچه‌ها از روی طعن و طنز با آن‌روی تخته سیاه می‌نوشتند . یا پرتقال وارداتی وقتی به‌شهسوار میرسید و بین دانش‌آموزان توزیع میشد که از آن جز جسم پلاسیده و خشکی باقی نمانده بود. حال‌آنکه در همان وقت درختهای شهسوار پراز پرتقال آبدار و رسیده بود.

حال، امیدواریم این راه‌حل وسطی که کمیسیون بودجه درنظر گرفته است به شیوه اجرای تغذیه‌رایگان صورت‌مطلوبی بدهد وامکان دستیافتن به‌هدفهای واقعی این برنامه ملی را با شیوه اجرائی معقول و مطلوب فراهم سازد .

سپردن کار تغذیه رایگان به مسئولان هر استان چند مزیت دارد. اول اینکه یک قدم اساسی است در جهت رهایی ازتمرکز و عوارض آن . دوم اینکه وقتی‌مواد غذایی درمحل خریداری و توزیع شد احتمال ماندن و ضایع‌شدن آن منتفی خواهد بود و بعلاوه ، مسئولان امر میتوانند موادی را تهیه‌کنند که‌مصداق زیره به کرمان بردن را نداشته باشد . بالاخره تامین موادغذائی از طریق مسئولان استان خواه ناخواه یک بازارخرید در منطقه بوجود می‌آورد و براثر تقاضا ، این فرصت پیدا خواهد شد که سرمایه‌گذاران اقدام به ایجاد صنایع غذائی درمحل بکنند و مواد غذائی موردنیاز کم‌کم بصورت محصولات صنعتی و بـا رعایت ضوابط خاص در بسته‌بندیهای استاندارد شده بدست دانش‌آموزان برسد .

مقالات واندیشه‌ها

در شرق خبری هست!

احمد احرار

بهمن ماه امسال رامن در تهران نبودم‌و فرسنگها دوراز‌تهران سرما زده وبرف آلنوده، باتنی چند از رفقا به‌سیر و سیاحت‌درجنوب‌شرقی آسیا پرداختیم: تایلند، سنگاپور، مالزی، اندونزی و هونک‌کونک.

سفری کاملا خصوصی بود. بهمین سبب‌وقتی از تهران خارج میشدیم‌با خودم قرار گذاشتم وسوسه یادداشت برداشتن وسفرنامه نوشتن را در ذهنم راه ندهم. با اینحال هرمسافر عادی‌نیز درباز گشت از سفر چیز هایی دارد که برای دوست و آشنا نقل کند.با اجازه شما دوستان ، من هم چند کلمه‌از «سنگاپور» برایتان میگویم.

آشنایی‌ما ایرانیها با سنگاپور خیلی محدود است ،چنان‌که من خودم تاوقتی سنگاپور را ندیده بودم، هیچ نمیتوانستم تصور کنم همچو تمدنی در یکی از جزایر اقیانوس‌هند شکل گرفته است وراه توسعه را می‌پیماید.

حالاکه خاطرات‌سفر را مرورمی کنم . بنظرم‌میرسد سنگاپور از لحظه اوج گرفتن هواپیما برفراز خاك تایلند خودش رابه‌ماشناسان داد. خط هوائی‌ژاپن‌ـ جال- محققا یکی از بهترین سرویس مسافربری دنیاست. اما باوجود آنکه‌ما از تهران تابانکوک‌را با هواپیمای‌جمبوجت ژاپنی رفته‌بودیم، همین که پرواز با هواپیمای « سینگاپور اولاینز » راآغاز کردیم متوجه شدیم دراین هواپیما همه تشریفاتی که سایر شرکت های هواپیمائی برای مسافران « درجه‌اول » منظورمیدارندنسبت‌به‌مسافران‌قسمت توریستی یا« اکونومی » رعایت‌میشود.

این میهمان نوازی، یك‌خوشامدـ گویی صمیمانه است با مسافری که به سنگاپور میرود. در نتیجه وقتی‌انسان از هواپیما پیاده میشود وقدم به شهر میگذارد مطلقا احساس خستگی نمیکند و از همان‌لحظه ورود دلش میخواهد در این جزیره سرسبز و زیبا به گردش‌و پیاده‌روی مشغول شود.

سنگاپور ،بخاطر موقع ومقام بندری خود همواره برای کشور هایی که در آنجا دارای منافعی بوده‌اند ، اهمیت داشته است ،در جریان جنك دوم جهانی ، هنگامی که سنگاپور علی‌رغم پایداری و استقامت مدافعانش‌به تصرف‌ژاپنی ها درآمد، سقوط آن به اندازه درهم‌شکستن خط «ماژینو » صدا کرد و ضربه حیثیتی شدیدی بر متفقین -بخصوص انگلیسها -وارد آورد. بچه‌های تهران ، تا مدتها بمحض آنکه افسران یا سربازان انگلیسی را در خیابان می دیدند، صدا میزدند :« هی، مستر !» و هنگامی که « مستر »روی خود را بر میگرداند کف دستشان رافوت میکردندو میگفتند : «سنگاپور پف !» یعنی سنگاپور به بادرفت. انگلیسهای خونسرد غالبادربرابر این زخم زبان ازکوره‌بدر میرفتند وباپوطین های بزرك میخدارشان سر در عقب بچه‌ها میگذاشتند .

بعد، که متفقین ضد حمله خود را در اقیانوس هند علیه نیروی ژاپن آغاز کردند، ژاپنی‌هاتلاش زیادی‌بخرج دادند تا سنگاپور را برای خودشان نگاهدارند. در جزایر کوچك اطراف سنگاپور هنوز آثاری از استحکامات‌و توپهای سنگین ژاپنی باقی مانده است و هنگامی‌که توریست هاباکشتی های کوچك تفریحی سنگاپور را دورمیزنند، راهنما میگوید:« در اینجا، تامدتها پس از آنکه آلمان شکست خوردو تسلیم شد، ژاپنی‌ها سرسختانه پایداری می‌ـ کردند، آنها چنان استحکاماتی بنا نهاده و چنان‌زرادخانه‌یی‌به وجود آورده بودند که کارشناسان نظامی امریکا و انگلیس راحیرتزده میساخت .ازهمینرو کم‌کم در سراسر اقیانوس هندشهرت یافت که هیتلر دراین جزیره است و بوسیله ژاپنی‌ها حمایت میشود تادر موقع مقتضی خودرا ظاهرسازد »!

پس‌از آنکه مالزی استقلال‌یافت، سنگاپور نیز بصورت یکی از اجزاء فدراسیون مالزی درآمد ولی از سال ۱۹۶۳ مستقل شد و اکنون حدود دو میلیون مردمی که ازچهار نژاد چینی، هندی، مالزیائی وانگلیسی ترکیب یافته‌اند ، سخت در تلاشند تا روی ۵۸۱ کیلومتر مربع‌خاك‌سنگاپور‌بهشتی برای ملت سنگاپور بنیاد نهند.

امروز ، پیش از آنکه شروع به نوشتن کنم ، شرحی راکه «لاروس » چاپ ۱۹٦٤ راجع به سنگاپور داردمرور میکردم . درآنجا عکسی دیدم کـه سنگاپور را در نخستین سالهای دهه گذشته نشان میدهد و حتی یکی از آسمانخراشهای متعدد سنگاپور امروز درآن نیست.

عمده مطلب همین است که در سنگاپور ، ظرف شش ،هفت سال یك زندگی کاملا متفاوت‌را شروع کرده و با همان سرعت‌که خانه ها و عمارات دو یاسه طبقه کلنیال انگلیسی به آسمانخراش های‌بیست ،سی‌طبقه تبدیل شده، شیوه‌های زندگانی اداری‌واجتماعی نیز درین سرزمین دگرگون گشته است .

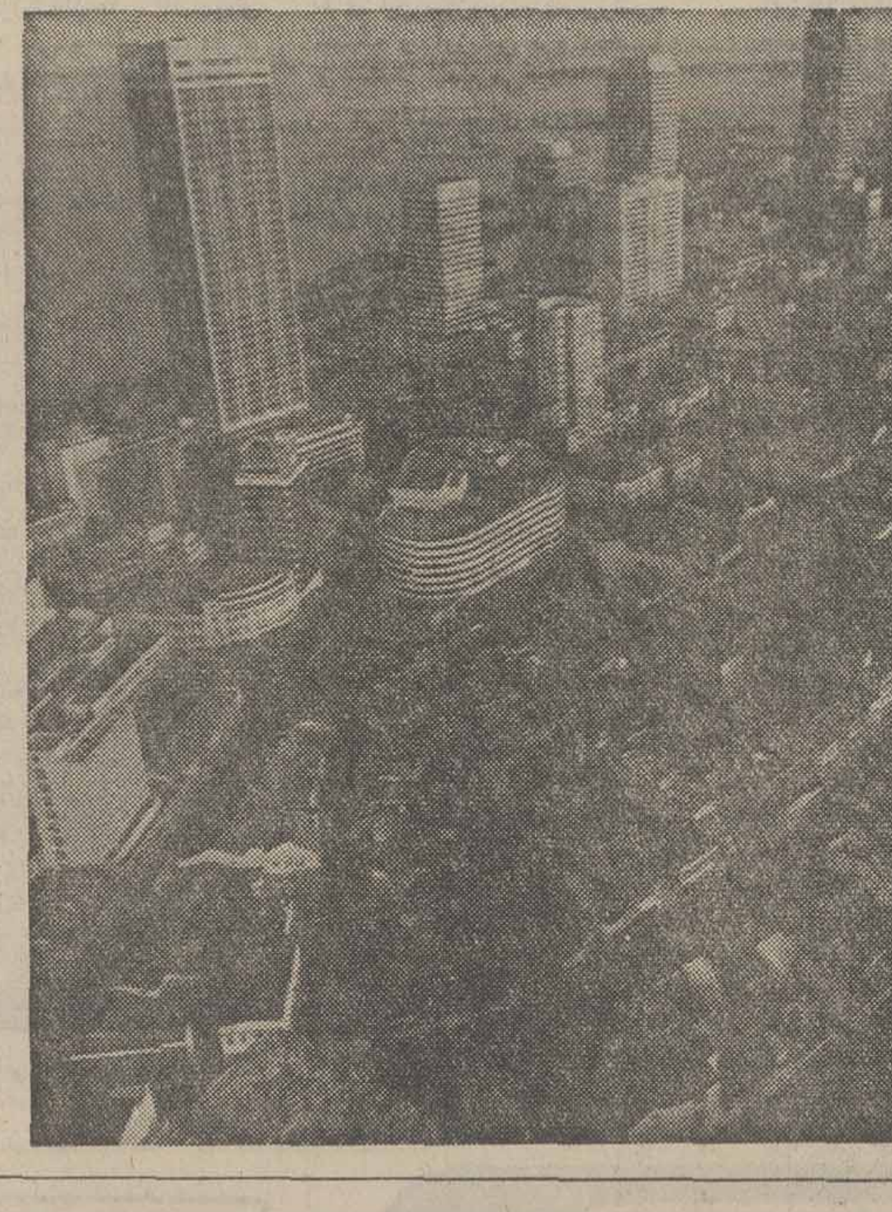

تصویری از سنگاپور که‌تفاوت های بافت قدیم و جدید شهر را بخوبی نشان میدهد. بطوری که ملاحظه میفرمائید. در قسمت پائین عکس «محلات قدیمی» اثری از آسمانخراشها و ساختمان‌هـای مدرن نیست . تا هفت سال پیش در تمام سنگاپور حتی یکی ازین آسمانخراشها وجود نداشت.

در سنگاپور ، انسان به دو نوع زندگانی برمیخورد. یکی زندگانی‌سنتی چینی‌ها و تا حدودی هندیهاست که همانطور شلوغ پر هیاهو و فقیرانه و مرموز بنظر میرسد و سررشته‌دار آن عموما زنان‌و مردان‌سالخورده‌اند .دیگر زندگانی مدرن در آپارتمان های سربه آسمان کشیده و در زیر سقف های بلند و نئون‌های رنگارنك .

در توکیو نیز اگر شما به گوشه و کنار شهر سربکشید، همین تضاد و دوگانگـی را خواهید دید و بطور کلی ، در سنگاپور این احساس به‌آدمی دست میدهد که ژاپن دیگری- با ابعادی بمراتب کوچکتر - در شرق تولد یافته و مشغول قد کشیدن است . برای اینکه یک معیار قابل لمس از توسعه و رشد غول‌آسای سنگاپـور بدست شما داده باشم، کافیست بگویم که تاکنون چهارصد موسسه بزرگ بین‌المللی‌ازقبیل هایت و هیلتون و شرایتون و غیره در سنگاپور به تاسیس هتل‌های عظیم پرداختـه‌اند و شصت کشور در آنجا بانک دائر کرده‌اند.

حال آنکه تا ده - دوازده‌سال پیش تنها هتل قابل اعتنای سنگاپور یک هتل سه طبقه انگلیسی بود بنام «رافلزهتل» که در زمان جنگ، ژاپنی ها آن را به ستاد مرکزی خود تبدیل کردندو حالا ، در کنار هتل هـای سربه‌آسمان کشیده ، فقط با تکیـه براسم ورسم گذشته‌وخاطره پذیرائی از شخصیت‌های معروف قرن‌نوزدهم و اوایل قرن بیستم اعتبار خود را حفظ میکند .

سنگاپور ، روی خط استوا واقع است و فصول متفاوت‌ندارد. در تمام سال آب و هوای آن‌تقریبا یکنواخت و یکجور است . بعبارت دیگر سنگاپوررا یک‌کشوررهمیشه‌بهار میتوان گفت که جاذبه‌های توریستی آن بمناسبت تغییر فصل ، تفـاوت نمی‌کند و کمتر اتفاق می‌افتد که در هتل‌های متعددش اتاقی خالی بماند حال، چه‌کرده‌اند که‌بااینچنین‌جمعیت ساکن وسیال ، کسی تنگنای‌ترافیک و مضیقه مسکن و کمبود نیـروی انسانی را حس نمی‌کند ، نکته‌های گفتنی همین‌هاست .

جزایر زیباوسرسبز، همانند سنگاپور ، در اقیانوس هنـد بسیار زیاد است . هیچ عامل طبیعی به مردم سنگاپور درراه دستیابی به زندگانی پررونـق و درحال گسترش امروزشان کمک نکرده است . آنها حتی سرمایه کافی برای‌سرمایه‌گذاری درتاسیسات توریستی یاصنعتی و بازرگانی نداشته‌اند . فقط همت کرده‌اند و امکاناتی را فراهم‌آورده‌اند که سرمایه‌گذار خارجی احساس امنیت میکند، توریست خارجـی احساس آسایش میکند، بانکدار بارغبت حاضر میشود پول خـود را درین سرزمین به کار اندازدو به بهره معقولی اکتفا کند.

اینها همان عواملی است که‌در ژاپن شکست خورده و متلاشی‌شده بعد از جنگ دوم امکان داد یک معجزه اقتصادی را از قوه به فعـل درآورد. دوست من آقای تفضلی که از بیست سال‌پیش‌در ژاپن اقامت دارد، روزی برایم میگفت : در سال ۱۹۵٤ یا ۵۵ که تازه به ژاپن آمده بودیم، از ساختمانهای چند طبقه در اینجا خبری نبود و ژاپنی‌ها اصولا جرات اینکه ساختمان بلند بسازند نداشتند چون در ژاپن دائم زلزله می‌آید و ساختمانها باید نقطه اتکاء کافی داشته باشند تا بتوانندد‌رمقابل زلزله مقاومت کنند. بهرحال ، همان ایام در توکیو عمارت جدیدی می ساختند که برای اولین‌بار درآن از «شوفاژ سانترال» استفاده شده بود و این دستگاه آنقدر حیرت وشگفتی برانگیخته بود که مردم بصف مـی ایستادند و بنوبت داخل ساختمان شده کنجکاوانه وسایل تهویـه و حرارت مرکزی را تماشا میکردند!

همین مردم در فاصله چنـد سال‌توانستند تحولی‌درکار ساختمان به‌وجود آورند و کیفیتی را ابداع کنند که ساختمانهای بلندرا یک متر قابلیت‌انحناء می‌بخشدو براثر آن‌امکان ایجاد آسمانخراشهای متـعدد در سرزمین زلزله‌خیز ژاپن فراهم آمد.

دنباله دارد

باید هم دود خورد و هم جریمه داد!

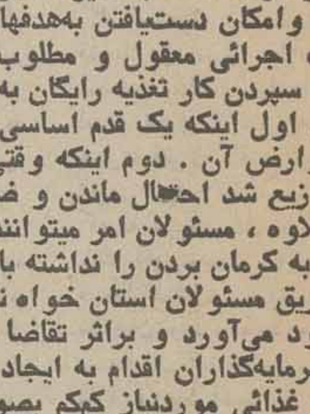

از: علی‌اصغر امیرانی

قبل از هرچیز باید بعرض خـوانندگان برسانم که: بحث درباره لایحه بودجه کل کشور و اعداد وارقام بی زبان وزباندار آن، کار من نیست، این درصلاحیت حسابداتان عصر کامپیوتر و مغز های متفکر آنهاست ، نه میرزابنویسهای دوران چرتکه و سیاق ، آنهم بودجه و برنامه‌ایکه بقول نخست‌وزیر: «دوهزار کارشناس در ٦١ کمیته و ده‌هـا کمیسیون فرعی سرگـرم تهیه آن بوده و هستند» اینکاری درحد مجلسین و کمیسیون های بودجه و برنامه‌است که انشاءاله وظیفه خود را در مورد آن انجام خواهند داد.

بااینحال بسیاری از ارقام و اقلام آن، آنقدر گویا وزنده ودرعین حال زننده است‌که اگر انسان کروکور و گنگ هم باشد عطر و بو ودود ودم آنرا حس میکند ودرمی‌یابد تا چه‌رسد به اینکه جزئی هوش و حواس‌هـم برایش مانده باشد .. مهمترین رقم‌کمبود در بودجه کشور که ما آنرا مسرت‌بخش مـی دانیم کمبود درآمد حاصل از نفت ، یعنی کاهش و کسر فروش آن میباشد .

ذخائر نفت برخلاف تولیدات صنعتی و کشاورزی ، قابل افزایش نیست . نفت برای مادردنیا مانند طلا و بمنزله ارث و ثروت تمام‌ شدنی است. یک چنین سرمایه و ثروت غیر قابل جبران و جانشینی هـرقدر کمتر مصرف شود بهتر است و بسود آینده‌کشور، آن کسر و کمبودی که درخور تاسف و مایه تالم و نومیدی است نفت نیست ، بادکردن محصولات کشاورزی و تولیدات صنعتی است که منجر به بیکاری نیروی انسانی ورکود اقتصادی میگردد که ماشامل هیچیک ازآنها نیستیم .

بنابراین، از این بابت بهیچوجه نباید غمی بدل راه بدهیم که چرا ذخائر طلایمان را زودتر و زیادتر از دست نداده‌ایم.داشتن و خرج‌نکردن که غصه ندارد، نداشتن‌وخرج کردن است که درخور تاسف و مایه‌نگرانی است .

کسی چه میداند ، شاید دراینموردهم ، بخـواست خداو اقبال بیزوال شاهنشاه ، بسود ملت ایران، عدوسبب‌خیر شده باشد ، تا مااین اندوخته ملی را رایگان و باشتاب، بسود دیگران از دست ندهیم ، واین نظری است که آینده آنرا ثابت خواهد کرد.

هیچیک ازتنگناهای مربوط برشد هم همانطوریکه نخست‌وزیر نیز عقیده دارندمایه نگرانی نیست ، خیلی کشور ها هستند که اصولا «نا» ندارند که تنگنا داشته باشند ، درویش‌وار هرکجا که شب‌آیدسرای‌آنهاست، این توانگر ومنعم است که هرجابرسد خیمه میزند وبارگاه میسازد، خیلی‌ساده و صریح، به‌آنها که میخواهند ثروت ملی مارا مفتو رایگان ازچنگمان دربیاورندو یا باخرمهره و خزف معاوضه کنند باید گفت :

« مایوسف خود نمیفروشیم، توپول سیاه خود نگهدار».

واما از فزونیهای تاسف‌آور بودجه ارقام افزایش درآمد دولت از محل جرائم‌رانندگی است که از رقم ٦۵ میلیون ریال درسال جاری به رقم ۳۲۵ میلیون ریال در سال آینده بالا رفته، یعنی درست پنج برابربیشتر شده و یاباید بیشتر گردد تازه این رقم تنها مربوط بشهر ماست ، جرائم رانندگی در راهها بودجه درآمدش جداست و آنهم‌ازرقم ۳٦۰ میلیون ریال درسال برقم نجومی و تاسف‌آوریک میلیارد ریال افزایش پیداکرده، یعنی باید افزایش پیداکند.

فزونی رشد میزان جرائم و تخلفات ، با احساس تمایلی که در مردم بخرید اتومبیل وجود دارد و تزاحم و تنگناهائیکه در کار ترافیک هست ، بعید نیست نظربعضی‌ها این باشد که این درآمد دیریازود جـای کسرو کمبود درآمد نفت را دربودجه پرکند . که از نظر رآمد اشکالی ندارد ولی ازنظر طرز بدست آمدن آن ، خدانکند.

امروز • دیگر همه میدانندجرائم‌رانندگی ناشی از چیست ، بیشتر آنها مربوط‌بعوامل وعللی است که دست مردم‌نیست ، نظیر توقف درکنار خیابانها که از ناچاری‌است، وقتی جای باز و پارکینگ بقدر کافی‌درهرجا برای همه باشد ، کسی دیوانه نیست‌که‌دوبله نگاهدارد، تازه اگر این جرائـم همه‌اش خرج بهبود وضع ترافیک میشد ، قابل‌تحمل بود عیب کار اینجاست که درهمین بودجه درست مبلغ ۵۱۹ میلیون ریال ازسهم بودجه شهرداری پایتخت که مسئول- ترافیک شهر میباشد کم شده ، بیخود نیست که دکتر نیکپی میگوید:

« حتی باکمک های زیاد دولت‌هم‌نمیتوان کارها راخیلی سریع‌انجام داد ، و سرانجام آب پاکی را روی دست جریمه دهندگان ریخته میگوید : «برای جلوگیری از دود پول نداریم» بنابراین درسال آینده‌هم مانند امسال ، باید هم دودخورد وهم جریمه‌داد، منتها پنج برابرفزونی‌تاسف‌آوردیگر دردرآمد بودجه که متاسفانه آنهم بدم ودودختم وحتی آغاز میشود ، یک قلم ، یک میلیارد ریال افزایش درآمد دخانیات است که بـ رقـم سرسام‌آور ۱ر۳٤۲ر۳٤۷ر۰۰۰ ریال میرسد وتاسف آورتر از این رقم فروش کالاهـای قاچاق است که یکدفعه دولت‌خود آنرا تاسه برابر بیشتر پیش‌بینی کرده و برقـم ۵۲۰ میلیون درسال رسانیده‌است.موجبات ارتکاب انواع تخلف وخلاف را، درکار ترافیک شهر باایجاد انواع مشکـلات در سرراه مردم بصورت چهارراه و سه‌راه‌وبزرگراه وکورمراه و توقف ممنوع و تذکر موقوف ، فراهم‌کردن و سپس آنها راجریمه کردن و برای ایـن جرائم کیسه دوختن ، درشان دستگاهـی که بهمکاری مردم نیاز دارد و آنها رابدوران تمدن ، آنهم ازنوع بزرگ آن میخواهـد برساند نیست، اینها یادگار دوران فقر است که بحمداله دراجتماع امروز ما، باستثنای یکی دو استثنا ، از هیچیک از آنها خبری نیست .

چهل سال قبل درهمین روز

بودجه کل سال ۱۳۱۷ تقدیم مجلس شد

امروز از طرف آقای بدرکفیل وزارت مالیه بودجه کل کشور طی ماده واحده بشرح ذیل‌تقدیم‌مجلس شورای ملی شد:ماده واحـده - مجلس شورایملی‌بودجه سال۱۳۱۷ کشور را «باستثنای درآمدی کـه بابت حق‌الامتیازنفت‌وصول‌وبحساب انـدوخته کشور منظور میشود » میشود» مطابق صورت ضمیمه‌که‌از حیث درآمد به مبلغ یک میلیاردو پانصد و بیست و هشت میلیون و هشتصد و نود دو هزار وششصدو چهل‌وهشت‌ریال«۱ر۵۲۸ر۸۹۲ر٦٤۸» ریال ، واز حیث هزینه بـه یک میلیارد و پانصد و بیست وهفت میلیون و هیجده هزار و پانصد و شصت ودوریال«۱ر۵۲۷ر۰۱۸ر۵٦۲» ریال، بالغ میباشد تصویب‌وبوزارت مالیه اجازه میدهدکه هزینه عمومی کشور رااعم از حقوق ومصارف درسال ۱۳۱۷ درحـدود اعتبارات مصوب درصورت ضمیمه مطابق بودجه های تفصیلی سال ۱۳۱٦ تا حدی که اعتبارات مصوب‌دربودجه های مزبور ضمن بودجه‌های۱۳۱۷ نیز منظور شده باشد بپردازد تا وقتی که بودجه‌ های تفصیلی سال ۱۳۱۷ که باید تا آخر اردیبهشت ماه ۱۳۱۷ به مجلس شورای ملی تقدیم گردد به کمیسیون بـودجه مجلس ارجاع شود ومادام کـه بودجه‌های تفصیلـی از تصویب کمیسیون بودجه‌نگذشت‌هزینه‌مزبور را مطابق بودجه‌های پیشنهادی و پس‌از تصویب کمیسیون بـرطبق آنچه‌که‌تصویب‌شده است بپردازد. رئیس‌الوزراء - جم وزیرمالیه - بدر.

توضیحات وزیر مالیه

آقای‌وزیر مالیه ضمن توضیحاتی راجع‌به‌لایحه بودجه اظهارنمودند: بودجه سال آینده بربودجه سال جاری معادل ۷۳۷ر۸۸۹ر۲۷۸ریال فزونی دارد. جزء درآمد وهزینه البته بموقع خود ازنظر نمایندگان محترم گذشته ومورد بررسی واقع خواهد گردید فقط نکته‌ای کـه تذکرآن دراین موقـع لازم است اینست که اگر ارقام هزینه بدقت مورد توجه قرار داده شودملاحظه خواهند فرمود که ٤٦ درصد رقم کل بودجه برای امور اقتصادی و ۵درصد بمصرف معارف‌و۲۳ درصد هزینه‌دفاع ملی و فقط ۲٦ درصد آن برای تشکیلات اداری‌اختصاص یافته است .

کسالت فرماندار

رشت - جنـاب آقـای صور فرماندار گیلان ظهر روز گذشته مجددا کسالتشان شدیدولی‌بواسطه زدن آمپولهای موثربهترواستراحت نموده‌اند.

انتقال

آقای خوانساری امین مـالیه چهارمحال به اداره مالیه شهـر انتقال یافت و آقای جاوید عضو مالیه اصفهان بجای ایشان تعیین گردید .

مهمانخانه فردوسی

در ایران مانند ندارد . از لحاظ اثاثیه و پاکیزگی ودقت و خوبی غذا و سائر لوازم سرآمد مهمانخانه‌های تهران است . روز اول‌اسفند قسمت تازه که جسبیده بعمارت فعلی استرسمادائرمیشود. همه اطاقها و قسمتها دارای تلفون وحرارت مرکزی « شوفاژسانترال» وحمام دوش‌ومستراحهای‌خصوصی است. بهای اطاقهااز۲۰ تا٦۰ریال است . رئیس آشپزخانه رستوران متخصص فرانسوی است .

« نقل از اطلاعات۵اسفند ۱۳۱٦ »

از سپور سوئدی تا زباله تهران!

از: سیاوش سیروس

در یک مجلس نیمه‌خودمانی ، یک سناتور ، بدون برنامه قبلی، گزارشی کوتاه و شفاهی باطلاع یک مقام بلندپایه مملکتی رساند . ماجرا از آنجا آغاز شد که‌مقام بلندپایه در مورد نتیجه‌گیری از مبارزه با آلودگی محیط زیست سئوال کرد، و ضمن اشاره به طرحی که‌سال قبل تصویب شد و به مرحله اجرا هم رسید ،پرسید که: بالاخره، چه تعداد اتومبیل که‌عامل آلودگی هوا بوده از رده خارج شده است.

سناتور ، قدمی جلوگذاشت‌و «بعرض» رساند: طرح مذکور را به شهرداری‌وراهنمائی ورانندگی ارائه دادیم، اما پس‌ازچندی‌نتیجه گرفتیم که بعلل گوناگون اجرای آن ممکن نیست ، زیرا، وقتی بشرکت واحد اتوبوسرانی ، برای جلوگیری از دود حاصل‌از اتوبوسهای گـازوئیلی مراجعه کردیم جواب دادند ، امکان‌اینکه باین عنوان اتوبوسها را از کار بازداریم نیست ، و اگر فشار بیاورید ، مسئول عواقب آن خودتان خواهید بود ! درمورد کامیون ها و اتوبوسهای دولتی هم، کسی‌نتوانست‌جلودار شود!

ودراین میان ظرف یکسال که‌از اجرای طـرح میگذرد فقط ۳۷ دستگاه اتومبیل شخصی را بعلت آنکه هنگام حرکت‌ازلوله اگوست آن‌ها دودبیرون می‌آمده برای چند روز متوقف و سپس رهـا کرده‌اند ، بدین لـحاظ اصولا برنامه‌ای اجرا شده تاازآلودگی هوا جلوگیری شود .

آفـریقائـی هـا از تکنولـوژی مردم اروپـا و آمریکا بی‌بهره‌اند و درآمد سرانه کمی هم دارند ، امادست کم آن‌ها زندگی را درهوای‌سالم‌ـ تری ادامه میدهند .اما مردم‌اروپا و آمریکا هم‌در مقابل آلودگی‌های محیط زیست آرام ننشسته‌اند و با اجرای برنامه های گوناگون و آموزشهای لازم ، آلودگی محیط زیست‌را بحداقل‌رسانیده‌اند وتنها مسئله‌ای که اینک غـرب صنعتی را بخود مشغول داشته جلوگیری بیشتر از آلودگـی هواست .

نظیر اتوبوسهای «میلاند» که در شرکت واحد اتوبوسرانـی تهران مشغول کار است ، در تمام اتوبوسرانی کشور های‌اروپائی، آسیائی و آفریقائی کار میکند ، اما اگر مسافری از کشور مادت کرده باشد ، دیده است که حتی یک اتوبوس گازوئیلی و اتومبیل سواری در اروپا پیدا نمی‌شود که دود بدهد و هوا را آلوده کند.

در کشور یکصد ساله‌استرالیا، نیزهمین اتوبوس ها با هـمین مشخصات کار میکند اما بـرای نمونه حتی یکدستگاه ازاتوبوس های این کشور دودزا نیست .

باید دانست در این کشور ها علاوه بر سازمان های رسمی‌مردم نیز نقش مهمی در پاکیزگی محیط زیست دارند. امکان ندارد ، که هرکوی و برزن و مرجوی‌های آب زباله ریخته شود ، درپارکها، درخیابانها،شعارهای گوناگون مردم را برعایت پاکیزگی تشویق میکند و در مـدارس دروس پاکیزگـی و آموزش نحوه کمک به پـاکیزه کـردن محیط زیست از مواد اصلی درسی کودکان است .

بهنگام برگزاری اولین‌کنفرانس جهانی محیط زیست در سوئد بود. یک روز صبح زود که از پنجره هتل به بیرون نگاه‌میکردم، متوجه شدم،یک جوان برومند سوئدی ، بالباس سفید و اطو کشیده و تمیز در کوچه پشت هتل ظاهر شد و دریچه یکی از آبرو ها را که درمیان کوچه‌قرار گرفته بود گشود و سپس شیئی کج بیل مانند را بداخل حفره‌کرد و زباله و آشغال مختصری را بیرون کشید و با احتیاط کامل، بطوریکه ترشحی به زمین کوچه یا لباس سفیدش نکند ، زباله را داخل سطل قرارداد و دریچه‌را بست و رفت .

آری کوی ، باآن سرووضع وباآن نظافت و باآن لباس نو تمیز رفتگر محله بود!

زمانی دیگر ، جلوی یک فروشگاه بزرگ‌مواد غذائی‌در فرانسه چند دقیقه‌ای برای تاکسی منتظر ماندم و خود ناخواسته شنونده گفتگو بین یک راننده اتومبیل و پلیس شدم . پلیس فرانسوی با متانت نقطه‌ای از کف خیابان را که آلودگـی مختصری از روغن اتومبیل پیدا کرده بود ، به راننده نشان دادو متذکر شد که نقص اتومبیل‌خود را مرتفع کند، تاباعث آلودگـی اسفالت خیابان نشود . راننده بلافاصله «کاپوت» عقب ماشین را بالا کشید و یک پلاس تمیز از آن خارج کرد و به‌زیر چرخهای اتومبیل انداخت و خود نیزبرای معاینه برروی پلاس خوابیدو پس‌از چند لحظه از زیر اتومبیل بیرون آمد و انگشت خود رابه پلیس نشان داد و اظهارداشت که آلودگی قطرات روغن موتور که در کف خیابان ریخته شده است ، از اتومبیل او نیست - پلیس دست راننده را محکم فشرد واز او تشکر کرد و سپس به طرف فروشگاه رفت و رفتگر فروشگاه را خواست .رفتگر آمد وباریختن مقداری پودر در کف دار برروی محل آلوده کف خیابان و کشیدن بروس برمحل آلودگی آنرا تمیز کـرد و بفروشگاه بازگشت .

از اینگونه موارد از همکاری مردم با یکدیگر ، بدون آنکه‌زور و جبری درکار باشد ، بسیار است .وقتی مردم تشخیص دهند که همه دستگاه ها برای مبارزه‌با آلودگی محیط زیست با یکدیگر همکاری نزدیک و صمیمانه دارند واحیانـا استثنائی در کـارشان نیست ، همکاری خود را افزایش میدهند . وقتی در فرهنگ ملی مالباس «سپوری» با سمبل کثافت است ، ودر شرایطی‌که هر لباس کهنه و کثیف و مندرس به‌لباس «سپور» تشبیه میشود ، دیگر چگونه میتوان انتظار نظافت و پاکیزگی شهر را از فردی‌داشت که اینگونه‌در موردش به‌قضاوت نشسته‌ایم .

امروز مقادیری از زباله شهر تهران بوسیله کامیونها از شهر خارج و در نزدیکی سدلتیان در محوطه‌ای ریخته میشود وباین ترتیب نه‌داخل شهر از آلودگی مصون‌مانده‌و نه‌دشتهاو بیابان هارا از آلودگی نجات داده‌ایم .

اگر برنامه‌ای بایستی در مورد جلوگیری‌از آلودگی محیط زیست اجرا شود ، همکاری و همگامی تمام دستگاه های دولتی‌وغیر دولتی و همه مردم از کودکان تابزرگسالان و کهنسالان‌لازم است .

مسئله «زباله» و جلوگیری از آلودگی محیط زیست در بسیار جاها حل شده است . اینک در بعضی از کشور های پیشرفته، زباله را بطریقی‌که مقرون بصرفه باشد، بمواد مفیددیگری تبدیـل میکنند واز هدر رفتن مقدار قابل توجهی از محصولات فرعی که میتوانند از تبدیل زباله بدست‌آید جلوگیری میکنند. بطور مثال در کانادا که ٤۰ الی ۵۰ در صدزباله را کاغذ تشکیل میدهدازراه تبدیل آن مجددا کاغذ قابل‌استفاده برای مصارف‌خاص تهیه‌میکنند همچنین ازشیشه - فولاد و آلومینیوم مخلوط در زباله ، استفاده‌مجدد میشود .

زیباتر کردن محیط زیست و همچنین تبدیل زبالـه هـا بـه محصولات فرعی قابل استفاده‌از مسائلی است که‌باید بطور جدی مورد توجه قرار گیرد . و در این رهگذر باید از وسائل جدید جمع‌آوری ، فشرده کردن ،خرد کردن‌طبقه بندی کردن - جدا کردن وتبدیل زباله بکود گیاهی که‌اینک در بسیاری از کشورهای پیشرفته جهان مـورد استفاده است ، بهره‌گیری شود .

...وباردیگر سلام

روزنامه اطلاعات مبتکر انتشار صفحه ویژه‌ای برای کارگران و تشریح مسائل کارگری بود. انتشار این صفحه کمابیش اقبال فراوان کارگران نیز مواجه شد ، چندی متوقف ماند .

درهمین مدت عده‌ای از کارگران با ارسال نامه ، ویا در تماس های تلفنی مکرر ، خواهان ادامه انتشار صفحه ویژه خودشان شدند.

این اقبال و توجه مارا واداشت انتشار صفحه کارگران را با امکاناتی بیشتر و چشم اندازی وسیعتر ازسر بگیریم .

در صفحه مورد بحث ، صرفنظر از درج اخبار کارگری، تشریح قوانین و آئین‌نامه های کارگری و مطالب آموزشی، به سئوالات گوناگون کارگران نیز پاسخ میدهیم .

در انتظار دریافت نامه های کارگران عزیز هستیم .

تفسیر مقررات کارگری

موافق ومخالف درباره «بیمه بیکاری»

از جمله موضوعاتی که این روزها درهمه جوامع صنعتی و کارگری مورد بحث است مسأله «بیمه بیکاری» است . چراکه «جابجائی» کارگران سبب شده که ظاهرا نوعی نارضایتی و ناراحتی بین تولید کنندگان پدید آید و چون مقررات قانون کار اجازه نمیدهد به کارگرانی که کار خود راشخصا وبا اراده خود «ترک» میکنند خسارت اخراج پرداخت شود در نتیجه بعضی از کارگران موجباتی فراهم می‌آورند که کارفرماتاچاریه اخراج آنها شود تا بتوانند بموجب قانون «غرامت اخراج» دریافت کنند.

همین مسأله ، بحث تازه‌ئی را دربین محافل صنعتی برانگیخته است تابرای جلوگیری از این کار، راهی را پیدا وارائه کنند. درنتیجه کارشناسان مسائل کارگری قانون «بیمه بیکاری» را در مقابل حذف ماده ۳۳ قانون کار پیشنهاد میکنند.

اگرچه حذف این ماده بهیچوجه نمیتواند به بحران جابجائی کاملا پایان دهد اما فعلا سخن در اصل مساله یعنی بیمه بیکاری و طرق استفاده ازآن است. چون این قانون یعنی پرداخت مستمری به کارگران «اخراج شده از کار» دربسیاری از ممالک بزرگ وکوچک دنیا وجود دارد بنابراین تهیه و تدوین و تصویب قانون بیمه بیکاری از ضرورت های امروز صنایع مملکت شناخته شده است چون باید این نکته را قبول کنیم که پرداخت «خسارت اخراج» نمیتواند مشکل کارگراخراجی را مخصوصا در سنین بالا یابرای کارگران ساده‌حل کند.

دراین تردید نیست که امروز نیروی انسانی ـ قیمت زیادی پیدا کرده و نرخ آن هم مرتبا رو به افزایش است اما این نرخ تصاعدی مسلما در چند سال آینده متوقف و سپس کاهش خواهد یافت، چون بمحض آنکه صنایع کشورازنیروی انسانی ماهر بی نیاز شود، قیمت نیروی کار کاهش می‌یابد .

بهرحال در شرایط فعلی ، کارگر، مخصوصا کار گر جوان و خوش‌بنیه قیمت زیادی‌دارد بطوریکه نه تنها یک روز ـ بیکار نخواهد ماند بلکه بلافاصله بادستمزد بیشتری اورا میربایند یا باصطلاح «قاپ» میزنند، اما کارگری که بیش از نیمی از عمر خود را دریک کارگاه گذرانده است اگر اخراج شود، به آسانی نمیتواند کارمناسب دیگری درسطح کار قبلی‌اش پیدا کند و همینجا است که باید یک قانون حمایتی اورا زیرپوشش خود قرار دهد .

بعضی از کارشناسان، ماده ۳۳ قانون کار را برای کارگراخراجی «مناسب» میدانند درحالیکه در بسیاری از مواقع دیده شده که این خسارت اخراج بقدری ناچیز بوده که نتوانسته زحمات سالیان درازی راکه درکارگاه کارکرده جبران کند. از طرف دیگر، این خسارت اخراج فقط برای یک مرتبه و یکباره پرداخت میشود درصورتیکه کارگر این پول را در مدت چند روز یا حداکثر در چندماه خرج میکند و بعد ازآن بدون هیچگونه درآمدی، این دروآن‌در میزند تابرای امرار معاشش راهی پیدا کند درست همینجا است که وجود قانون حمایتی باید اورا زیر چترپوششی خود بگیرد و به یاری‌اش بشتابد.

این قانون حمایتی هم میتواند وباید قانون «بیمه بیکاری» باشد تا اورا درتمام مدتی که بدون‌شغل و «منتظر ارجاع شغل» میماند ، کمک کند ودستمزدش را پرداخت کند اما با چه شرایطی؟ این‌مطلب به بحث جداگانه‌ئی نیازدارد.

آموزش برای پیشرفت

مهارت بیشتر = دستمزد بیشتر

تاچند روز دیگر رقم کارآموزان صندوق کارآموزی ازمرز چهل هزار میگذرد .

صندوق کارآموزی تعهد کرده بود که در سال جاری حدود ۳۶۰۰۰ نفر را درمراحل کسب مهارت ، افزایش‌مهارت وتجدید مهارت آموزش دهد ولی حالا این رقم به مرز چهل هزار نزدیک میشود و رکورد تازه‌ئی را برای سال آینده پایه ریزی میکند .

صندوق کارآموزی تاکنون برای آموزش نیروی انسانی مورد نیاز صنایع کشور چهار مرکز نمونه تکامل صنعتی، ۳۷مرکز سیار درشهرها و شهرک ها ، ۳۸ مرکز جوار صنعت در جنب کارخانجات صنعتی و ٤٤ تیم سیار درمراکز روستایی و کارخانجات صنعتی برای آموزش‌آزاد و آموزش ضمن کار تشکیل داده است .

مراکز سیار کارآموزی وظیفه دارند که کارگران آزاد را آموزش دهند تا باورود خود به بازارکار ، کمبودنیروی انسانی مورد نیاز صنایع را جبران کنندو مراکز کارآموزی هم افزایش مهارت و تجدید مهارت کارگران شاغل را تعهد کرده‌اند و بهمین جهت هرروز دهها نفر از کارگران شاغل کارخانجات به صندوق مراجعه میکنند تا مهارت خودرا ارتقاء دهند .

افزایش مهارت سبب خواهد شد که کارگران به ارتقاء شغلی و در نتیجه به نوعی افزایش دستمزد هم دست‌یابند.

اخبار کارگری

در کارخانجات قند کرج

کمیته حفاظت شرکت‌تولیدی کارخانجات قند کرج تشکیل شدومشکلات کارخانه مورد بحث فراوان قرار گرفت و سپس تصمیم گرفته شد که سه کمیته فرعی بنام کمیته آتش‌نشانی با شرکت هوشنگ مجد احمد رنجی و منوچهر رستمی ـ کمیته حفاظت کارخانه با شرکت مهندس محمود عندلیب مدیر عامل ، محمدعلی رهبر زارع و حسن طباطبائی و کمیته انتظامات با شرکت تقی زنوزی دبیرسندیکای کارگران صدراله کشاورز واحمدصدقی تشکیل شود تا هر یک ازکمیته ها مسائل مربوط به خود را بررسی نموده و نتیجه آنرابه «کمیته حفاظت» گزارش کنند.

استعفا

هیئت مدیره شرکت تعاونی کارگران کارخانجات اشتاد با حضور سرهنگ بازنشسته سید محمود رضوی رئیس‌کارخانه، جهانگیر احمدی رئیس هیئت مدیره ، صفدر جمعدار ، محمدعلی رضائی، وجیه‌الله کاشف ، فرامرز گلناز جلسه خود را تشکیل داد .

در این‌جلسه مذاکرات زیادی پیرامون وظایف اعضای هیئت مدیره ، حقوق ماهیانه آنان و پیشرفت کار شرکت تعاونی مذاکرات پرشوری صورت‌گرفت که در نتیجه‌هیئت مدیره شرکت تعاونی باتفاق از کار خود استعفاء کردند تا راه را برای تشکیل مجمع عمومی شرکت و انتخابات جدید هیئت مدیره باز کنند در این جلسه تصمیم گرفته شد که در فروردین ماه آینده انتخابات تازه هیئت مدیره آغاز شود

گفتگو باکارگران موفق

تا ۳۵ سالگی میدود!

★محمد معصومی

محمد معصومی عضو تیم ملی و قهرمان چندین‌ساله دوومیدانی وصحرانوردی چهار سال است که‌پیراهن تیم ملی را به تن کرده و بارها در میادین ورزشی درخشیده است .

این دونده جوان و باریک اندام ، نخستین بار در سال ۱۳۵۲ در مسابقه دو صحرانوردی اهواز وسپس در سال ۱۳۵۳ در مسابقات دو صحرانوردی تهران دو مدال طلا کسب کردو بعد از آن هم سال گذشته در مسابقات بزرگ‌جام رضاشاه کبیر درآلاشت بمقام‌قهرمانی رسید.

محمد معصومی سال گذشته در مسابقات سه هزار متر با مانع و درپنج هزار متر و همچنین در مسابقات ده هزار متری انتخابی المپیکنیز بقهرمانی رسیده است .

محمدمعصومی ازدهسال قبل در کارخانجات‌صنعتی جهان مشغول کار شده و هفت سال قبل هم ازدواج کرده و در هفت هفته آینده هم اولین فرزندش متولد خواهد شد .

این کارگرقهرمان میگوید تصمیم دارم تا ۳۵ سالگی‌به تمرینات خود درمیدان های ورزشی ادامه دهم چون ورزش ، مخصوصا دو ، امروزه همه چیز من شده است ، او سپس اضافه میکند با وجود آنکه از زندگی خودم رضایت دارم اما صراحتا میگویم اگر صاحبان صنایع امکانات بیشتری در اختیار ما بگذارند مطمئن باشید که ما هم درخشندگی هاو شکوفندگی های بیشتری خواهیم‌داشت.

محمد معصومی عضویت باشگاه تاج را دارد و متکفل خرج پدر و مادرش هم هست .

محمد معصومی ، این کارگر ۲۳ ساله با هیجان‌ـ بزرگترین خاطره عمر ورزشی‌اش را تعریف میکند و میگوید چند سال قبل در زواریون قم ، روستای خودم مشغول تمرین بودم، یک روز درزیرپل زواریون لباسم را عوض کردم و با شورت و پیراهن رکابی شروع به تمرین کردم ، وقتی که از زیر پل خارج شدم ، ناگهان دیدم که چند مرد و زن هم شهری‌من پا بفرار گذاشتند فردای آن روز توی ده ـ همه جا «هو» پیچید که فلانی دیوانه‌شده است ، چون آن چند نفر زن و مرد وقتی اندام‌باریک مرا بایک شورت وپیراهن دیده بودندکه مشغول‌دویدن هستم .فکر کرده بودند که من دیوانه شدمام ...؟!

ساخته‌های ارج

محصولاتی که همیشه در انتظار آنها هستید

اکنون پس از نزدیک به نیم قرن خدمات پربار و ارزنده ، نام ارج برای مردم ایران نامی محبوب و قابل اطمینان است . صدها هزار خانواده ایرانی و نیز خانواده‌هائی در ورای مرزهای کشور مان محصولات مرغوب و مطمئن ارج را با میل و رغبت خریداری می‌کنند و با رضایت وخوشنودی موردبهره‌برداری قرار میدهند. زیرا تمام سازمان ارج همیشه درکنار مصرف‌کنندگان و آماده رفع نیازمندیهای آنان است . به همین منظور شبکه گسترده‌ای از مراکز سرویس مجهز و سرویسکاران آزموده در سراسر کشور پدید آورده است که همه‌جا و همه وقت در خدمت خریداران محصولات ارج است . دانش غنی و تجربه طولانی ارج در تولید وسایل خانگی از طریق محصولات آن دراختیار شما قرار می‌گیرد .

ارج ARJ

گره زده ... یادشی نره!

۱۰ گنج به ارزش ۳ میلیون تومان

باسری ۵ تائی بلیطهای نوروزی

قرعه‌کشی ۲۰ روز دیگر

سازمان انرژی اتمی ایران

آگهی استخدام

سازمان انرژی اتمی ایران جهت تکمیل کادر فنی خود در واحد طرح نیروگاهها ،احتیاج به فارغ‌التحصیلان زیر دارد:

رشته های برق ،الکترونیک و مکانیک ،مهندسی هسته‌ای ، حتی‌الامکان با سابقه کار در زمینه مربوطه .

شرایط استخدام

۱ـ تابعیت دولت شاهنشاهی
۲ـ دارا بودن حداقل مدرک لیسانس
۳ـ داشتن برگ خاتمه خدمت و یا معافیت دائم غیر پزشکی
٤ـ نداشتن تعهد اشتغال کار در موسسات و سازمانهای دولتی
۵ـ دارا بودن سلامت کامل به تشخیص پزشک معتمد سازمان
٦ـ آمادگی خدمت در جنوب کشور .

داوطلبانی که‌برای دوره کارآموزی اعزام میگردند باید تضمین رسمی بسپارند که پس‌از خاتمه کارآموزی دوبرابر این مدت درهر نقطه‌ای که این سازمان تعیین نماید خدمت کنند .

از متقاضیان واجد شرایط دعوت می‌شود حداکثر تا پایان سال جاری ، ازساعت ۸صبح تا ۵ بعداز ظهر با در دست داشتن آخرین مدرک تحصیلی وبرگ معافیت و دوقطعه عکس به‌کارگزینی واحد طرح نیروگاههای اتمی، سازمان انرژی اتمی ایران واقع‌در خیابان‌کریمخان زند، ساختمان شماره۳مراجعه ویا با ارسال درخواست خود اقدام نمایند .

م‌الف ۲۷۹۳۹

صدها تن سند ...

بقیه از صفحه ۵

تیمور .گران قیمت ترین سند وقف‌نامه‌ایست که‌در زمان اشغال تبریز توسط عثمانیها در زمان شاه‌عباس کبیر بوسیله عثمان‌پاشا که حاکم و صاحب اختیار تبریز بوده نوشته است. دراین سند او مستغلاتی راوقف یک مسجد کرده بود .این سندازنظرتاریخی منحصر بفرد است وبهمین جهت مبلغ ۸۰ هزار تومان وسیله سازمان خریداری شد سند دیگر هم هست مربوط به سال ۱۱۹۸ هجری قمری که آغامحمد خان قاجار قبل از رسیدن به سلطنت فرمانی صادر کرده بود و مربوط است به آقا محمدهاشم درویش مهردار کریم خان زند . معروف است که محمد هاشم درویش در اواخر عمر میخواسته‌از امور دیوانی کناره گیری کند وبه درویشی وعبادت بپردازد . اما چون شغلش مهرداری بوده آغا محمد خان مانع این کار میشده است و اوبرای این که دست‌از اینکار بکشد انگشت های خود راقطع میکندتا ازاین کار معاف شودو بدنبال درویشی و عبادت برود.

پرس توریست

تورهای نوروزی

مسیر	تاریخ حرکت	قیمت به تومان
۱۵ روز — لندن اقامت در هتل درجه یک باصبحانه وگردش	۲۵-۲۶-۲۷-۲۸ اسفند	۵۶۵۰
۱۸ روز — بانکوک ـ پاتایا ـ هنگ کنگ ـ توکیو ـ کیوتو اقامت در هتلهای لوکس با صبحانه، ناهار وگردش	۲۴-۲۹ اسفند	۱۲۹۵۰
۲۱ روز — نیویورک ـ واشنگتن ـ شیکاگو ـ لوس آنجلس ـ سانفرانسیسکو ـ لندن اقامت در هتلهای لوکس باصبحانه آمریکائی وگردش	۲۸-۲۹ اسفند	۱۴۵۰۰

برای دریافت جزئیات برنامه خواهشمند است به آژانس پرس توریست

خیابان ایرانشهر چهارراه ثریا تلفنهای ۸۳۰۰۷۵ الی ۸۳۰۰۷۱ مراجعه فرمائید.

توجه: به علت استقبال بی نظیر از این تورها وکمبود جا ضرور یست از هم‌اکنون ثبت نام فرمائید.

گزارشی کامل دیدارهای نمایندگان فلسطین ـ اسرائیل

پیامدهای بزرگ دیدار کوچک نمایندگان فلسطین ـ اسرائیل

ماجرای ملاقات نمایندگان فلسطین ـ اسرائیل در بادی‌امر کم‌اهمیت و کوچک جلوه کرد . یک روزنامه گمنام خبر داد بین نمایندگان دوطرف در نقطه‌ای‌نامعلوم در پاریس ملاقاتی روی داده اما نظر بـه خطیر بودن خبر ـ رسانه‌های گروهـی سراسر جهان ـ خبر بظاهر کوچک را بـا بزرگترین وجه جلوه دادند تا آنکه گزارش های بعدی قضیه را روشن کرد : «دیدار نامنتظر نمایندگان فلسطین ـ اسرائیل‌چه‌بسا مقدمه حل کامل بحران خاورمیانه وازهمه مهمتر مخاصمات دیرپای فلسطینیان بـا اسرائیل بود .

گزارش‌ها، بزرگ، بزرگتر و مکررتر شد . وانس وزیر خارجـه آمریکا ـ به خاورمیانه آمد ـ و دربی او وزیر خارجه فرانسه نیز ـ راهی خاورمیانه شد و اینک خبر از مقام رسمی‌فلسطین یا بعبارت‌روشنتر مردم شماره ۲ امور خارجی فلسطین ـ سعیدکمال ـ می‌رسد که‌سازمان آزادیبخش فلسطین ـ آماده‌است بلافاصله پس‌ازتشکیل کشور مستقل فلسطین ـ اسرائیل‌رابرسمیت بشناسد . و ریشه تمامی این تحـولات برجسته و روابط پیچیده فلسطینیـان و اسرائیل همان ملاقات بظاهرساده ونامنتظر فلسطینی‌ها و اسرائیل در پـاریس بوده است .

در سلسله مطالبی که از امروز بـه ترجمه از هفته‌نامه فرانسوی «ژون‌آفریک» پی‌می‌گیریم ، ماجرای جالب‌وشنیدنی دیدار آن روز ـ تحولات بعدی با پیامدهایش را درج می‌کنیم .

★حافظ اسد: انعطاف بجای سرسختی.

★ عرفات : جناح های تندرو فلسطینی راچگونه راضی خواهد کرد .

★ ملک‌حسین : موافقت او با تشکیل فدراسیون اردن ـ فلسطین صلح را امکان‌پذیر خواهد کرد.

★ وانس :نقش او در تحولات امیدآفرین جاری باید موردارزیابی مجددقرار گیرد.

★ رابین :وظیفه‌دشوارمذاکرات صلح .

مذاکرات نمایندگان سازمان آزادیبخش فلسطین ، اعضای شورای اسرائیلی طرفـداران صلح اسرائیل و اعراب که از ماه اوت ۱۹۷۶ در پاریس‌آغاز شده و در طول ۷ ماه گذشته چندین بار آن را ازسرگرفته‌اند موقتا معلق‌ماندمو «آری‌علیائو» (که‌ظاهرا نقش رهبری کننده را دراس‌مذاکره‌کنندگان اسرائیلی ایفا می‌کند) ناگزیر شده است به تل‌آویو بازگردد.

سازمان آزادیبخش‌فلسطین خود را آماده می‌کند تااجلاس آینده شورای ملی فلسطین را در ۱۲ مارس تشکیل دهد. قبلا قرار بود که این اجلاس‌برای تشکیلاتی که در حکم پارلمان ملی فلسطینی‌هاست ماه دسامبر گذشته در قاهره تشکیل شود. اما از آن هنگام تاکنون ـ هر ماه پس از ماه دیگر ـ بدلیل وضع خاصی که در فردای جنگ داخلی لبنان برای‌سازمان آزادیبخش فلسطین بوجـود آمده ـ موعد گشایش اجلاس شورای ملی فلسطین نیزکرارا به‌تاخیر افتاده است.

شالوده ریزی

کسانیکه خوشبین هستنـد انتظار دارند که شورای ملی فلسطین علنا اعلام کند کـه مذاکرات «جاری» نمایندگـان سازمان آزادیبخش فلسطین و رهبران شورای اسرائیلـی طرفداران صلح اسرائیل و اعراب در پاریس را تائید می کند و هدفی را که محرک این مذاکـرات است بدین شرح مشخص‌میسازد: بوجودآوردن یک کشور جدید فلسطینی در اراضی اشغال شده ساحل‌غرب رود اردن و نوار غزه ـ یعنی در کنار سرزمینی که اکنـون قلمرو اصلی اسرائیل‌را تشکیل میدهد ـ و شالوده‌ریزی‌تاسیس کشور آینده و مستقل‌فلسطینی برمبنای معاهداتی که‌بایددرباره آن مستقیما با اسرائیل‌مذاکره شود وباقابل شدن براین‌فرض قبلی که اسرائیل علی‌الحصول موظف است اراضی اشغال‌شده در جنگ شش روزه ژوئـن ۱۹۶۷ را در غرب روداردن و در نوار غزه تخلیه نماید.

کورت‌والدهایـم دبیر کل سازمان ملل که اخیرا از دوم تا دوازدهم فوریه از پایتخت های برخی ازممالک خاورمیانه دیدن کرده ـ تعـدیل اساسی روش سازمـــان آزادیبخش فلسطین در قبال اسرائیل و دگرگون ساختن کامل ماهیت آشتی‌ناپذیری منشور و روش کنونی دستگاه رهبری کننده فدائیان فلسطین را به‌مضمون یکی از مهمترین ابتکارهای خودتبدیل‌نموده‌است. والدهایم در فردای سفر اخیرش بـه خاورمیانه بدون آنکه تردیدی بخود راه دهد ـ (و بی آنکـه ادعایش از طرف فلسطینی‌هـا مورد تکذیب قرار گیرد) علنا اعلام کردکه‌سازمان آزادیبخش فلسطین حاضر است اسرائیل رابطور«دوفاکتو» عملابرسمیت بشناسد و برای ایجاد یـک کشور کوچک فلسطینی تـلاش کند و باکشوریهود ـ دست‌کم در زمینه ـ بازرگانـی دارای روابط ومبادلات دوجانبه‌باشد.

راه حل آینده

ازطرفدیگر سایروس‌وانس که در حدود یکماه قبل جای هنری‌کیسینجر رادرپست‌رهبری وزارت خارجه امریکا اشغال کرده است بنوبه خود اخیـرا ۵ روز از ـ ۱۵ تا ۲۰فوریه‌ـ از خاورمیانه دیدن کرده‌است. احتمالا وانس نیز باید در این ماموریت به‌همان نتایجی‌رسیده باشد که قبل از وی برای دبیر کل سازمان ملل حاصل شده است ولی تفاوتی که در وضع وزیرخارجه امریکا ـ درمقایسه باوضع والدهایم وجود دارد این است که وانس ناگزیراست لااقل پاره‌ای از عقاید مورد قبول در کاخ سفید و واشنگتن‌را درباره رامحلی که شاید در آینده برای مسائل خاورمیانه انتخاب خواهد شد پرکند. آیا امریکائیان همچنان‌مانندگذشته پافشاری خواهند کرد که مـانند اسرائیل از شناسایی سازمـان آزادیبخش فلسطین خـودداری میکنند؟ ـ ویا برعکس‌وزارت‌خارجه امریکا نیزبه‌تلاشهای مشابهی روی خواهد آورد تادر سیاست امتناع سماجت‌آمیز اسرائیل علیه‌سازمان آزادیبخش فلسطیـن نـرمش و آشتی‌پذیری بوجود آورد؟

درصورتیکه واشنگتن راه دوم را انتخاب کند، دولت اسحق‌رابین بدون شک احتجاج خواهدکرد که دولتی مستعفی است و بنابراین در اسرائیل تابعد از انتخابات‌پارلمانی این کشور که قرار است روز ۱۷ مه آینده انجام شود نمیتوان هیچ تصمیمی برای رد یاقبول اندرزهای وزارت خارجه امریکا (ناظر بـر ضرورت انعطاف‌پذیری اسرائیلی‌ها درقبال سازمان‌آزادی‌بخش‌فلسطین) اتخاذ کرد. باوجود این مسئله ایجاد نرمش در سیاست اسرائیل واصراری که دولت امریکا احتمالا به نفع ایجاد این‌آشتی‌پذیری‌بخرج خواهد داد و فشار هایی که شاید برای رسیدن به این مقصود بـر اسرائیل وارد خواهد کردمسئله‌ای خطیر و حیاتی است و روشی که امریکا درجوابگویی با ضرورتهای ناشی از این مسئله درپیش خواهد گرفت . تاحدودی‌بسیارقابل‌ملاحظه برمحیط سیاسی اسرائیل و حتی برلحن و آهنگ مبارزات انتخاباتی سیاستمداران واحزاب این کشور نیز تاثیری تعیین کننده‌باقی‌خواهد گذاشت.

جنبه‌های مبهم

سندی که از طرف سازمـان آزادیبخش فلسطین دروین‌انتشار یافته به نحو رضایت‌بخش‌تری‌جنبه های مبهم مذاکرات فلسطینی‌هـا و اسرائیلی‌ها در پاریس را روشن می‌کندوضمن مشخص کردن‌وظایف ومسئولیتها دورنمای شایان‌توجهی از امکانات حصول صلح نهایی‌در خاورمیانه بدست میدهد. ضمـن اعلامیه‌ای که به امضا «عزالدین کلک» ، نماینده سازمان‌آزادیبخش فلسطین در پاریس انتشار یافته کاری که نمایندگان این سازمان‌در مذاکراتشان بااسرائیلی‌ها درپاریس انجام میدهند مورد تاییدقرارگرفته است از این گذشته وقتی ایـن نکته مورد وقوف باشد که سعید همامی نماینده سازمان آزادیبخش فلسطین درلندن حتی مدتی قبل از مذاکرات پاریس مقالاتی درروزنامه ها به چاپ رسانده و اظهـارات دیگری عنوان کرده که در آنها از ضرورت مذاکره‌مستقیم فلسطینی‌ها واسرائیلیان بخاطر همزیستی دو طرف سخن گفته است نمیتوان‌جز این نتیجه‌ای بدست آورد که تمام این اظهارنظرها انعکاس مفـاد مدرکی است که بوسیله سازمان آزادیبخش فلسطین دروین منتشر شده است.

سند مذکور صراحت دارد که سازمان آزادیبخش فلسطین این زمان سرگرم عبور ازدوره‌ای بلوغ سیاسی و درحال‌گذراندن‌مرحله‌ای از تحول سیاسی است که بـرای ضمانت امر صلح درخاورمیانـه نتایجی مبارک و سودمند به‌ارمغان خواهد آورد.

★★★

عصر یکی از روزهای اوت ـ ۱۹۷۶ درحدود۱۰نفر ازاشخاصی که هیچ‌چیز غیر عادی درچهره‌ها وظاهرشان بچشم نمی خورد در یکی از خانه های پاریس بایکدیگر ملاقات می‌کنند . هنگامکه اینان‌در دوگروه جداگانه وارد محل‌ملاقات میشوند جواب دادن این پرسش‌که این اشخاص چه کسانی هستند خالی از دشواری نیست: هیچ‌وجه تمایزی وجود ندارد که آنها راازیکدیگر مشخص کند: زلفهـای خاکستری یاسفید شده رنگ چهره ها و یاحالات ووجنات افراد دو گروه ظاهرا به هیچ وجه تفاوتی ندارد اما حقیقت این است‌اعضای دو گروه سراسر بایکدیگر متفاوت هستند . برای نخستین‌بار مردانی که نمایندگـان سازمان‌آزادی‌بخش فلسطین هستند بـا افـرادی مـلاقات کرده‌اند کـه آشکارا خودرا مدعی دفاع از صهیونیسم معرفی میکنند. گرچه لااقل دونفر در هیئت اسرائیلی وجود دارندکه مخصوصا یکی از اعضای هیئت نمایندگی سازمان آزادیبخش فلسطین را بخوبی میشناسند و بهمین دلیل به گرمی ورود وعدآ خوشامد میگویند . معهذا بهجت‌آمیز بود خارق‌العاده این تماس دلیل کاملا موجهی برای توضیح دادن التها کتمان ناپذیری است که در نخستین دقایق ملاقات دو گروه بر محیط تماس آنان حکم‌فرما میشود.

مذاکرات جدی

اما طولی نمی کشد که این دقایق سپری میگردند لازم است که سرانجام کف زدنهای حاکی از هیجان اولین دقایق جای خود رابه مذاکرات‌جدی‌بدهد. مذاکراتی که‌افراد دوگروه آنهم گروه هایی که‌بدین اندازه متفاوتو متخاصم حاضر شده‌اند که‌بخاطر آن‌دریای مدبرانه راپشت سر بگذارند و در پایتخت‌فرانسه‌با یکدیگرروبرو شوند بدین ترتیب است کـه بالاخره نخستین تماس میان فلسطینی‌ها و صهیونیست ها بر اساس مستقیم ترین ترتیبات‌جامه عمل میپوشد. گرچه مذاکراتی‌که از آن پس در پاریس بین سازمان آزادیبخش فلسطین و گروهی‌از نمایندگان صهیونیسم اسرائیلی آغاز میشود به هیچ وجه ارزش و یاجنبه رسمی ندارد. بهرحـال انکار اهمیتی که این مذاکرات دارند دیگر بکلی غیر ممکن است .

از ماه اوت سال گذشته که زمان آغاز این مذاکرات است تاکنون نمایندگان دو طرف‌تماس های مکرری بایکدیگر داشته‌اند که تقریبا محل برگزاری تمام آنها پاریس بوده است اماکسانی که مسئولیت خطیر این‌مذاکرات را پذیرفته‌اند در همان آغاز کار ناگزیر از دستو پنجه نرم‌کردن با دشواریهای مضاعفی بوده‌اند نه فقط برداشتن هر قدمی بسوی پیشرفت درمسیر مذاکرات پاریس همواره با تحمل پیچیده ترین دشواریها همراه بوده ـبلکه‌گروه مذاکره کنندگان صهیونیست در داخل کشور ـخودش ـاسرائیل و مذاکره کنندگان فلسطینی در داخل نهضت مقاومت فلسطین و حتی در دل صنوف‌سازمان آزادی‌ـ بخش فلسطین طی۷ماهی که از شروع مذاکرات پاریس میگذرد بکرات فرساینده ترین مقاومت‌ها ـخرده گیریها ـحملات‌وحتی‌اتهامات بسیار خصمانه روبرو بوده‌اند.

ادامه دارد

اروپای غربی باید روابط روشن

دکتر منصور مصلحی

فرستاده اطلاعات به‌اروپا

با آمریکای کارتر داشته باشد

در گزارش قبلی به روابط دشوار و پیچیده اروپای غربی باشوروی اشاره کردیم . اروپائی که در درون بـا دشواری های اقتصادی و سیاسی روبروست . در شرق همسایه قدرتمندی‌دارد که باید هشیارانه مراتب هرحرکتش باشد این تنها دشواری اروپای غربی نیست کشور هـای اروپائی چه تک تک وچه در قالب بازار مشترک بامتحدان طبیعی خود یعنی امریکا وژاپن نیز روابطی پرتلاطم دارند. تلاطمی که بیشتر از رقابت های سخت اقتصادی سرچشمه میگیرد .

آمریکا اینک در زمینه های مختلف اقتصادی منافعی دارد که اگر درجهت عکس منافع‌اروپا نباشند حداقل با آن سازگاری ندارند. امریکا بمزرادخانه اتمی هولناکی تکیه‌دارد کهاز هر تلاش جدید درراه وپرانگرتر ساختن آن بی‌نیازش میکند .و بهمین سبب میخواهد با استفاده از همه امکان هایش مانع‌افزایش تعداد قدرت های اتمی بالفعل وبالقوه شود .

یکی ازراههای اساسی رسیدن به‌این هدف بنظر واشنگتن جلوگیری از گسترش مرکز های اتمی تولید نیرو است مگر اینکه سوخت آنرا منحصرا کشور های صنعتی تهیه‌کنند. این سیاست مخالفان بسیاری دارد از یک طرف کشور های خریدار این مرکزهای تولید نیرو حاضر نیستند برای تامین سوخت شرایطی را بپذیرند که‌آنها را به غرب صنعتی‌وابسته میسازد واین وابستگی در آینده‌ای نه‌چندان دور اگرنـه بیشتر دست کم به‌اندازه وابستگی‌کشور های صنعتی غرب به کشور های صاحب نفت خواهد بود .

تسلیم فشار

کشورهای صنعتی اروپا هم حاضر نیستند تسلیم فشار امریکا شوند. چون نمی‌خواهند بویژه درین دوران تورم وگرانی سوخت معامله های پرسود فروش نیروگاه های هسته‌ای را از دست بدهند .

معامله میان پاریس و پاکستان یک معامله بزرگ‌نیست ولی آلمان فدرال یک نیروگاه عظیم ۲٤ میلیارد فرانکی به برزیل فروخته است و حاضر نیست زیر فشار واشنگتن تغییری در اصول این معامله بدهد . بویژه که‌آلمان مجـاز نیست در خاک خود به آزمایشهای هسته‌ای بپردازد در حالیکه برزیل میدان گسترده‌ای برای تکمیل دانش هسته‌ای خود خواهد یافت . واشنگتن قصد دارد در زمینه محدود کردن سلاح های هسته‌ای نخست با شوروی کنار بیاید و بعد باقدرت های اتمی دیگری ـ اروپای غربی و چین بـه مذاکره بپردازد . ولی تقریبا تردیدی نیست که کشور های اروپائی در برابر واشنگتن همان روش دوگل رادر پیش خواهند گرفت. هرکدام ازین کشور ها ـ فرانسه و انگلستان ـ میخواهند نیروی اتمی ضربتی خاص خود را داشته‌باشند. چون تجربه به آنها ثابت کرده است که هرکشوری برای دفاع از تمامیت واستقلال و حتی منافع اقتصادی خود‌در وهله اول باید بقدرت نظامی خویش متکی باشد . چون تقریبا درهمه موارد کشور های بزرگ منابع ملی خود را براتحادها و همکاری ها ترجیح داده‌اند . پس تردید نیست که درین زمینه اختلاف های سختی میان اروپا و امریکا بروز خواهد کرد .

مبارزه سخت

ولی برای اروپا این مبارزه‌ای بسیار سخت خواهد بود. چون هم ازنظر دفاعی وهم از نظر اقتصادی وابستگی های زیادی به‌امریکا دارد واگر مسکو و واشنگتن ازورای سرش به‌توافق برسند وضع بسیار دشواری پیداخواهد کرد .

ازطرفی امریکا نیز ناچارست منافع اروپا را در نظر داشته باشد و بهمین سبب کارتر درمصاحبه اخیرش پیشنهاد کردکه آزمایش های هسته‌ای نظامی به مدت دو ، سه سال متوقف شوند. بعقیده رئیس جمهوری آمریکا دوابرقدرت اینک توانایی هسته‌ای نابود کردن یکدیگر را دارند پس‌باید:

۱ـ توازن قدرت در حدکنونی ثابت بماند .

۲ـ سپس نیروهای هسته‌ای موجود کاهش یابند.

۳ـ سرانجام سلاح‌های هسته‌ای نابود شوند.

کشورهای اروپایی بدلیل اینکه با سلاح‌های‌کلاسیک قادر به دفاع از خویش در برابر تجاوز احتمالی ازشرق نیستند. منطقا زمانی میتوانند این پیشنهاد را بپذیرند که تضمین کافی در برابر هر تجاوز احتمالی داشته باشند . بعبارت دیگر محدود کردن نیروهای هسته‌ای باید همگام با ایجاد توازن در تسلیحات کلاسیک باشد. درست بهمین سبب و نیز بدلایل قابل درک اقتصادی حاضر میشدمطابق میل واشنگتن فروش سلاحهای کلاسیک را به کشورهای خریدار محدود سازند.

جنبه اقتصادی اختلاف‌نظر میان اروپای غربـی و امریکا نیز سخت قابل توجه است . که در مقاله دیگری به آن خواهیم پرداخت .

در زمینه نظامی که موضوع بحث اینک ماست ، خیلی‌ها عقیده دارند که برنامه «کاهش تسلیحاتـی» جیمی‌کارتر دنیا را به یک صحنه خطرناک تبدیل میکند که تنها بازیگران آن شوروی و آمریکا خواهند بود .

خطر ناکتر

و درآینده نه‌چندان دور چین هم بعنوان یک ابرقدرت هسته‌ای وارد صحنه خواهد شد. و از اینک بدشواری میتوان حدس زد که این حضور بازی را خطرناکتر و دشوارتر میسازد ؟ یامسئله را روشن‌تـر میکند. یکی از جنبه‌های نگران‌کننده توافق تسلیحاتـی دوابرقدرت برای اروپای غربی تجدید دوران جنگ سرد است .

امریکا اعلام کرد که خواهان تجدید تسلیحات‌است ولی بعید نیست که شوروی در برابر بالاگرفتن موج اعتراض در درون بلوک‌کمونیست سیاست خارجـی پرخشونتی درپیش گیرد. از طرف دیگر اگر دوابرقدرت بخواهند به ابتکار و به‌سود خویش اوضاع را در اروپا عادی سازند احتمال این است که کشورهای غرب وشاید هم شرق این قارمواکنش‌های مخالفت‌آمیز نشان دهند و کار به بروز شکاف در پیمان ناتو بکشد .

چنین پیداست که دوابرقدرت به نوعـی توازن تسلیحاتی دست یافته‌اند میخواهند رقابت را به صحنه سیاسی بکشانند . شوروی بقدرت رسیدن کمونیست‌های مسکوگرای اروپای غربی را آرزو میکند و اطرافیان کارتر عقیده دارندکه امریکا باید چند قطبی شدن بلوک کمونیست را یحتمل کند. ودرین میان اروپای غربی‌چون قدرت نظامی تعیین‌کننده‌ای نیست علیرغم ابراز تمایل‌کارتر به اینکه در راه وحدت گام بردارد آینده‌ای دشوار درپیش روی خواهد داشت .

اروپای غربی ناچارست بیش از دوران حکومت جمهوری‌خواهان روابط روشن و صریحی با امریکای کارتر داشته باشد.

کارتر و مسئله تجدید نظر در سیاست خارجی

THE CHRISTIAN SCIENCE MONITOR

ـ مردانی که در حکومت جیمی‌کارتر به مقام های عالـی رسیده‌اند سندی در باره‌سیاست خارجی فراهم آورده‌اند که ممکن است تجدید نظری کلی در سیاست خارجی امریکا را موجب شود درواقع گروهی که برتدوین این سند نظارت مستقیم داشتند ، شامل رئیس جمهوری و معاون وی نیز بوده است .

این سند که به صورت‌پیش نویس در اختیار «کریچن ـ ساینس مونیتور» گذارده شده در اصل «زیر نظریک کمیسیون سه جانبه نوشته شده است . دراین جا اصطلاح «سه‌جانبه» اشاره‌یی است به سه متحـد صنعتی غربی یـعنی امـریکای شمالی ، ژاپن و اروپای‌غربی ولی این کمیسیون سه جانبه «یک گروه پژوهشی امریکایی است مرکب‌از مقام های دولتی کارگری و سوداگری .

دو منصوب‌به‌جیمی‌کارتر یعنی زبیگنیف برژرنیسکی» مشاور ریاست جمهوری امریکا در امنیت ملی و «ریچارد کوپر» معاون وزیر امور خارجه در امور اقتصادی در تدوین این سند شرکت داشته‌اند .

هدف کمیسیون عبارت است از تشخیص و تعیین اقدامهای در جهت ایجاد یک نـظام بین‌المللی نوسازی به شرح زیر است :

ـ اتکای بیشتر برتاسیسات بین‌المللی به منظور حل مسایل مربوط به صلح و وابستگی های اقتصادی ، محیط زیست ، و نیاز های اصلی انسانی .

ـ تشکیل سازمان‌های‌سیاست ساز با شرکت کشور های‌متحد اروپای غربی ، ژاپن وامریکای شمالی . این کشور ها سپس می‌توانند فعالیت های مشترکی در زمینه های سیاست خارجی و برنامه ریزی اقتصادی‌داشته باشند. این کشور های صنعتی متحد لازم است که به عنوان یک واحد نه هرکدام بـرای خود ، اقدام کنند و هدفشان عبارت است :همکاری در زمینه روابط سیاسی و اقتصادی با جهان سوم و با کشور های بلوک کمونیست‌مواضع‌متحدان باید در باره سیاست محیط زیستو امور هسته‌یی مشخص شود. و تاسیسات بین‌المللی لازم برای اداره این سیاست‌ها پدید آید به‌طوری که وحدت غرب دوروای اتحاد های‌نظامی فعلی به نحوی جدی گسترش یابد.

ـ کمک سخـاوتمندانه‌تـر نسبت به کشور های‌روبه‌رشد. در سند و کمیسیون سه جانبه کمک اقتصادی بیشتر پرداخت بهای بالاتر برای منابع طبیعی کشور های جهان سوم و تجدید نظر جدی در مقررات تعرفه های گمرکی به طوری که صادرات کشور های فقیر به بازار های امریکا ودیگر کشور های‌صنعتی غرب‌افزایش بیشتری یابد پیشنهاد شده است .

ـ احیای سازمـان هـای بین‌المللی اقتصادی از طریـق اصلاح وظایف و هدف های صندوق بین‌المللی پول وتبدیل آن به یک «بانک ذخایرفدرال» برای اقتصاد جهان .

کمیسیون سه‌جانبه سال‌پیش هنگامی که دانسته شد جیمی کارتر و والتر ماندیل عضو این گروه هستند شهرت ملـی پیدا کرده و پس از اعلام‌نتایج انتخابات ریاست جمهوری ـ امریکا هنگامی که پرزیدنت‌کارتر ۱۳ عضو کمیسیون‌را دربخش سیاست خارجی امریکا به مقام های عالی منصوب کرد توجه بیش از پیش رابه خود جلب کرد . سایروس وانس وزیر امور خارجه «هارولدبراون» وزیر دفاع و «مایکل‌بلومنتال» وزیر خزانه‌داری نیز اعضای کمیسیون سه جانبه هستند .

گـروه بـرگـزیده‌ای از کارشناسان آمریکایی گـزارش کمیسیون سه جانبه را در نوامبر گذشته دریافت کردند. این گزارش سپس در ژانویه گذشته در کنفرانس تازه‌یی‌که در ترکیه برگزار شد مختصری اصلاح شد واینک قرار است که متن آن در مارس آینده انتشار یابد. روی هم رفته۲۲ محقق برای تدوین این گزارش همکاری کرده‌اند .

در این گزارش ضمن آن‌که خاطر نشان شده است که‌هیچ یک از مسایل اصلی و مورد توجه بین‌المللی در نخستین نیمه دهه ۷۰ حل نشده است. تاکید می‌کند که در سال۱۹۷۷ مسئله مهمی که باید حل شود و مدیریت مشترک و همبسته در کشور های رقیب مسئله‌ای است مربوط به کشور هایی‌که غالبا دارای سیاست های ملی مخصوص به خودی هستندکه بررفاه دیگر کشور اثر می‌کند.

در این گزارش بر طبیعت جهانی مسایل تازه و برلزوم این امر که تمام کشور ها باید قسمتی از خود مختاری خود را به خاطر تمامی مردم جهان ازدست بدهند تاکید شده است دراین گزارش اظهار شده‌است که کشور های صنعتی متحد یعنی امریکا و ژاپن و اروپای غربی (کشور های سه گانه) وظیفه دارند که در ایـجاد تاسیسات بین‌المللی جدید و تقویت سازمان های بین‌المللی فعلی پیشگام باشند کشور های صنعتی متحد در این منطقه«سه گانه» مخصوصا دارای این وظیفه هستند که همگان رابه سوی «نظم اقتصادی معقول‌ـ تری درجهان» رهبری کنند.

یکی از زمینه های مهم‌وقابل توجه این گزارش لزوم تقویت صندوق بین‌المللی پول است بطوری که‌این صندوق دارای چنان قدرتی بشود که در زمن بروز مشکلات مالی بزرگ به عنوان یک بانکدار«آخرین‌امید» به بانک های مرکزی خاصه‌در کشور های روبه رشد ـ کمک کند .برهمین منوال درگزارش مذکور کمک به کشور هـای جهان سوم برای مواجهه با نیازهای انسانی واصلی شان به‌عنوان‌یک هدف عمده‌توصیف شده است این گزارش بااشاره به جهان سوم مشعر بر این است که ترقی ورشد رانمی‌ـ توان وارد کرد و بار عمده ترقی ورشد بردوش خودملت های فقیر است اما کشور های غنی در کمک به کشور های فقیر نقش مهمی دارند و در عین پیشبرد اقتصاد خود باید برای صادرات کشور های‌فقیر بازار جدید ایجاد کنند .

در این گزارش در مورد تکثیر سلاح های هسته‌یی تاکید شده است که‌در صورتشکست کشور های صنعتی متحد در توافق بانظارت براین سلاح‌ها خطرهای فراوانی جهان را تهدید می‌کند .

همچنین در این گـزارش توصیه شده است که کشور های غنی باید به کشور های فقیر کمک کنند که تولیدمواد خام خود از قبیل پنبه ، شکر، وچوب جنگلـی را افـزایش دهند . چنین کمکی منجر بـه افزایش هرچه بیشتر مشاغل‌در کشورهایی استکه نیازشدیدی به افزایش تولید دارند. بدیهی است که این وضع ممکن‌است برای برخی‌از کارگران‌امریکایی ایجاد مشکل کند. اماهمچنین باید که برای کمک به چنین کارگرانی رامحل های تازه‌یی پیدا کرد .

این گـزارش کاهش هـای بیشتری رادر تعرفه های‌گمرکی برای وارداتکشور های‌صنعتی متحد از کشور های جهان سوم خواستار است .

هدفهای من در کاخ سفید

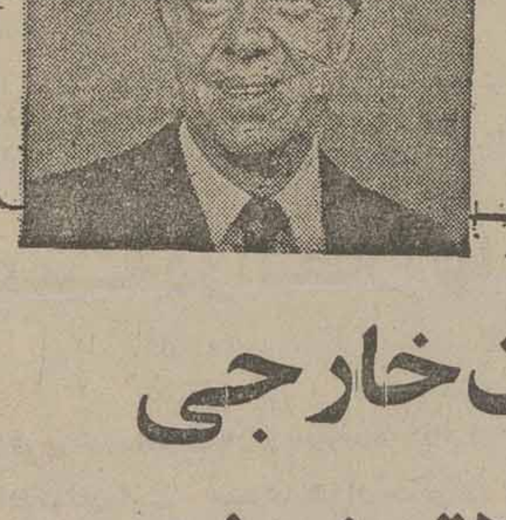

نوشته: جیمی کارتر رئیس جمهوری منتخب امریکا

ترجمه: پروفسور منوچهر پارسه

به سیاست خارجی آمریکا علاقمند شدم

در آن منطقه موش‌های مشک (که مانند آهوی مشک بوی مشک میدهند)و اردک‌های‌جنگلی فراوان بودند. تمام رودخانه بعلت گرفتن اراضی زمین خواران بدون اطلاع مقامات محلی‌و سیاست های قابل‌ارتجاع تعیین مناطق در مضان خطر و نابودیست . چندین مکان‌بسیار زیباکه در ساحل رودخانه واقع‌شده‌اند اکنون ازطرف ایالت جرجیا و حکومت های مرکزی بمنظور حفظ صیانت‌واستفاده محدود آنها بتصرف حکومت های محلی درآمدمو نقشه جامعی برای تمام۴۲ مایل زمینی که دربالای شهر آتلانتا از ایالت جرجیا دربالای رودخانه واقع است طرح شده که بزودی مشغول کار خواهند شد.

این‌رودخانه واقعا دارای زیبائی‌های خاصی است‌که غیر قابل وصف است‌یکی از شعرای جرجیا بنام سیدنی لانیر در آهنگی بنام «آواز چاتاهوچی» صدسال قبل وصف زیبائی‌های‌رودخانه راکرده است.

سیدنی لانیر بسیاری از زیبائی‌های جرجیاو مناطق بکر و طبیعی آنرا مانند چاتاهوچی همانطور که صد سال پیش دیده بود وصف کرده. اگر امروز سراز خاك بیرون میآورد آنها را بهمان گونه کهصد سال قبل وصف کرده‌بودمیدید.واقعا حیف‌و ضمنا شرم‌آور است‌اگر تمام زیبائی هـای طبیعی برای فرزندان و اعقاب ماحفظ نشوند. این اماکن باید با همان زیبائی که‌درصد سال قبل داشتند اکنون وبعدها نیزدیده شوند.

فصل سیزدهم ـ همسایگان بین‌المللی ما

دراین سالهای اخیر هر امریکائی علاقمند بمیهن خود فکرش متوجه سیاست خارجی امریکا بوده‌و توفیق وناکامیهای امریکا رادراین زمینه بدقت سنجیده است. من ازهمان آغاز تحصیلات خود در آناپولیس سیاست خارجی امریکا مورد علاقه‌ام قرار گرفت و مخصوصا پس‌از وقوف به قدرت نظامی امریکا نقش امریکا رادرجهان از نظر وسیعتری موردتوجه قرار دادم.

اخیرا باچندتن از نویسندگان برجسته طراز اول سیاسی جلسه‌ای داشتم و ساعت‌ها درباره مسائل جاری‌ومهم به تبادل نظرپرداختم . گاهی بحث‌و گفتگوی مابا شورو حرارت وشدت وحـدت مخصوصی صورت میگرفت. در اثناء گفتگو یکی از گزارشگران اظهار داشت که « در سیاست خارجی جائی برای مراعات اصول اخلاقی و معنویت باقی نمانده » گرچه آن‌نویسنده پس‌از مدتی بحث‌و گفتگو نظر خودراتغییر دادولی آنچه اوگفت شاید انعکاس افکارو نظرات مردم نسبت به نحوه اجرای سیاست‌خارجی درسالهای اخیر بوده است.

سیاست خارجی دولت‌ماتا آنجاکه مربوط به مناطقی مانند پاکستان وشیلی و کامبوج‌وویتنام بوده نشانه‌ای از پایبندی‌باصول اخلاقی و معنویت نداشته است .بعلاوه هروقت برای‌ماوضع مطلوب و نگران کننده‌ای پیش آمده‌به ثبوت رسیده‌که زمامداران ما از مسیر امانت و درستکاری منحرف شده وبه‌ساده ترین‌وپاکترین تمایلات ملت‌امریکا وقعی ننهاده‌اند. همین‌امر موجب‌شده که کار ها در پشت پرده اسرار صورت گیردوکار بدروغ پردازی کشیده است.

اقداماتی که‌در زمینه سیاست داخلی وخارجی بعمل میاید باید هردوناشی از یکنوع اصول‌اخلاقی و معنوی باشدوبرمبنای صداقت وامانت ودرستکاری و معنویت استوار باشد. مردم امریکا ذاتامردمی باگذشت و صریح و درستکار وپاك‌سرشت و مشفق و مهربان میباشند. دولت‌ما نیزباید درکلیه‌اقدامات و اعمال خود همین ویژه‌گیهای اخلاقی را بروز دهد.

گیتی در گروه «زخمی»ها!

گیتی اواز خوان فصل تازه‌ای درفعالیتهای خوانندگی خود گشود، باراهنمائیهائی از سوی دوستان و نزدیکان خط خود را بازیافت و حالا بارانه آهنگهایی حساب شده و اشعاری تفکر برانگیز هویت اصلی خود را بازشناخته است و سری درمولانا دارد و دیگر شعرای ادبیات کهنسال ایران که لابد این شیوه را دنبال خواهد کرد و باید منتظر کارهای تازه ترش باشیم. گیتی ضمن فعالیت خوانندگیش درفیلم تازه کیمیائی «زخمی ها» با داورد رشیدی و بهمن مفید همبازی شده است تااستعداد بازیگری خود را درسایه رهبری مرد قصه هایش کیمیائی بنمایش بگذارد.

پشت پرده

فرصتی مغتنم برای شهرزاد

ابتدا با فیلم های تبلیغاتی شروع کرد. بعدها با سریال هزارویکشب وایفای نقش شهرزاد قصه گوتوانست شهرتی کسب کند، بازی درسریالهای دیگر توانست موقعیت اورا تثبیت کند و حالا درسریال پرخرج «امرخان» که محمدمتوسلانی کارگردانی میکند، نقش نخست زن را بازی میکند. این سریال قبلا قرار بود بوسیله خسروهریتاش ساخته شود که بنابدلایلی به تعویق افتاد و بعدا ذکریاهاشمی عهده دار کارگردانی آن شد اما بالاخره قرعه بنام محمد متوسلانی افتاد و هم اکنون بسیاری از صحنه های آن را درتهران و اطراف ان فیلمبرداری کرده‌اند. جلال، بهزاد جوانبخش، هادی مقدم و گروهی دیگر از بازیگران سینما نقش آفرینان این سریال هستند. پیش از این نام سریال «آخرین یاغی» بود و این فرصتی است تاشهزاد یوسفی باردیگر استعداد خود را بنمایش بگذارد.

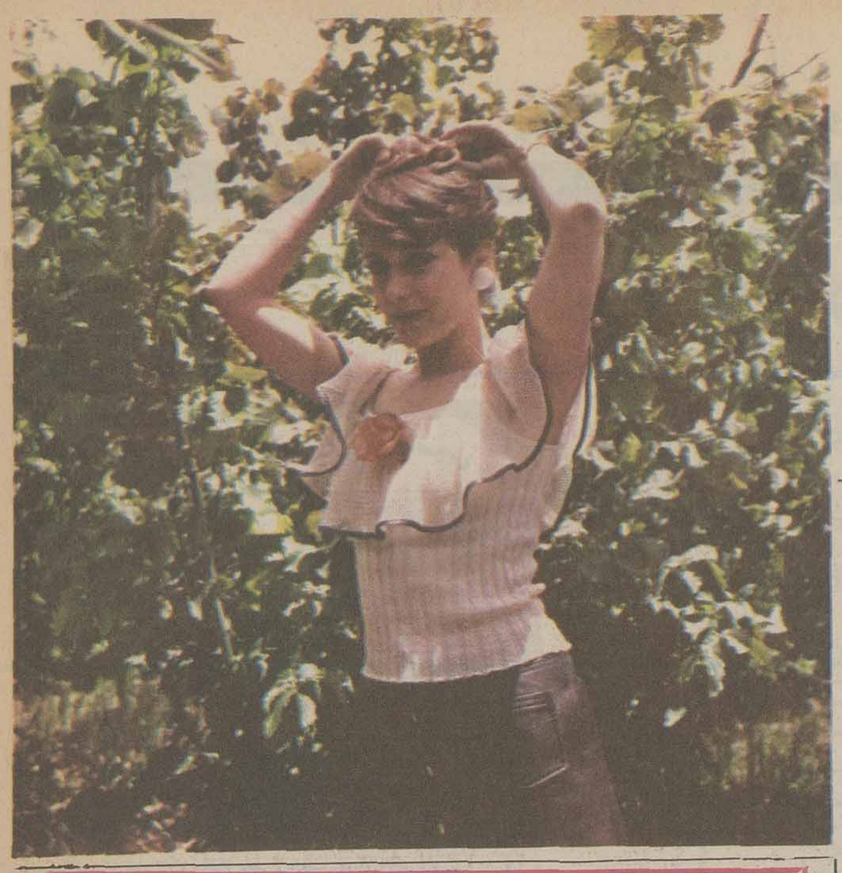

قابل توجه مؤسسات دولتی وعموم خریداران

برای خرید شورولت وجمس وانت
وسایر انواع اتومبیل‌های سواری ـ وانت
وباری با بهترین تسهیلات و
امکانات در تهران با تلفن‌های ۳۱۸۸۹۰ و ۳۰۱۵۴۷
ودر اهواز با تلفن‌های : ۲۳۲۱۴ـ۲۴۴۳۷ـ۲۴۶۶۶
و ۲۳۳۲ تماس حاصل فرما یند .

باواکسیناسیون بموقع دیفتری، کزاز، سیاه‌سرفه، فلج کودکان، آبله، سل وسرخک به‌سلامت کودکان خود کمک کنید. واکسیناسیون درمراکز بهداشتی رایگان است

ملوسک کاری

آرپیش نبرد:

سینمای فارسی نتوانست چهره های باصطلاح تازه‌اش را به نان و نوائی برساند، تهیه کننده ها بخاطر اینکه درمقابل چهره های سرشناس رقبایی بتراشند اما هیچ کدام از اینها نتوانستند درسینما اعتباری کسب کنند و هریک بنوعی از میدان بدررفتند، یکی از این ها ملوسک است که دارائه هنرهایش دست و دل بازبود و باهمه دست و دل بازی نتوانست چیزی بشود که میخواست و حالا بطور کلی از میدان رقابت و بازیگری بیرون رفته است ومثل سایر همکاران جوانش و سینما بازهم به سوی همان چهره های سرشناس قدیمی بازگشت.

مهندسین برق کلید و پریز بوش ساخت آلمان
راتوصیه میکنند چون یکبار در ساختمان نصب میشود
و تا دیوار پابرجاست کار میکند .

کلیدو پریز **بوش** ساخت آلمان

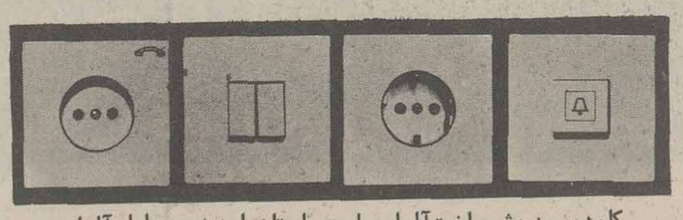

کلیدوپریزبوش ساخت‌آلمان با مهر استاندارد درجه اول آلمان

BUSCH JAEGER
فروش در کلیه الکتریکی‌های معتبر
نماینده انحصاری درایران: کادیران ـ تلفنهای مرکزپخش ۵۳۱۷۳۰ و ۵۳۲۶۶۲

PISHRO 35/59

باآرامش سفر کنید

حساب پس انداز در گردش بانک ملی ایران
آرامش خاطرشما را در مسافرت تأمین میکند

صندوق پس‌انداز بانک ملی‌ایران

باهمکاری ۲۰ گروه فرهنگی ازجمله البرز ـ آذر ـ اتفاق ـ پرند ـ جاویدان ـ خوارزمی ـ جالینوس ـ زاگرس ـ سازمان آموزش مکاتبه‌ای کنکور دانشگاهها ـ کورش ـ مرجان ـ نیاکان و هشترودی

ویژه داوطلبان کنکور، پنجم و ششم متوسطه و دوره نظری

آموزش مثلثات ششم ریاضی

مهندس
فریدون آرین‌فر

۱ـ معادله کلاسیک زیر را حل و جوابهای کلی و جوابهای بین صفر و 2π را بدست آورید

$$(\sqrt{2}-\sqrt{6})(\sin x+\cos x)+2\sin 2x+2-\sqrt{3}=0$$

۲ـ اگر $-\frac{\pi}{6}<x<\frac{\pi}{6}$ و $m>0$ فرض شود حدود m را چنان تعیین کنید که جواب معادله زیر قابل قبول باشد

(بهتر است معادله‌ای برحسب $\cos 2x$ تشکیل دهید)

$$\sin 4x = m\,tg\,x$$

در حل کلاسیک نوع چهارم داریم

$$\sin x+\cos x=\sqrt{2}\cos(x-\frac{\pi}{4})$$

$$\sin x\cdot\cos x=\cos^2(x-\frac{\pi}{4})-\frac{1}{2}$$

پس از جایگذاری

$$(2-2\sqrt{3})\cos(x-\frac{\pi}{4})+4\cos^2(x-\frac{\pi}{4})-\sqrt{3}=0$$

یا پس از مرتب کردن:

$$4\cos^2(x-\frac{\pi}{4})+2(1-\sqrt{3})\cos(x-\frac{\pi}{4})-\sqrt{3}=0$$

که از فرمول b مسئله قابل حل است

$$\cos(x-\frac{\pi}{4})=\frac{-1+\sqrt{3}\pm\sqrt{(1-\sqrt{3})^2+4\sqrt{3}}}{4}$$

$$\cos(x-\frac{\pi}{4})=\frac{\sqrt{3}-1\pm(1+\sqrt{3})}{4}\quad \frac{\sqrt{3}}{2},\ -\frac{1}{2}$$

$$x-\frac{\pi}{4}=2k\pi\pm\frac{\pi}{6},\ 2k\pi\pm\frac{2\pi}{3}$$

$$x=2k\pi\pm\frac{\pi}{6}+\frac{\pi}{4},\ 2k\pi\pm\frac{2\pi}{3}+\frac{\pi}{4}$$

$K=0$ $\boxed{\frac{\pi}{12},\ \frac{5\pi}{12},\ \frac{11\pi}{12}}$ جوابهای بین صفر و 2π

$K=1$ $\boxed{\frac{19\pi}{12}}$

حل مسئله ۲

$$\sin 4x=m\,tg\,x$$

$$2\sin 2x\cos 2x=m\,tg\,x$$

$$\frac{4\,tg\,x}{1+tg^2x}\cdot\cos 2x=m\,tg\,x$$

$tg\,x=0$ $\boxed{x=k\pi}$ فقط $x=0$

$$\frac{4\cos 2x}{1+tg^2x}=m\rightarrow 4\cos 2x\cos^2x=m$$

$$2\cos 2x(1+\cos 2x)=m$$

$$2\cos^2 2x+2\cos 2x-m=0$$

$-\frac{\pi}{6}<x<\frac{\pi}{6}$ $\boxed{-\frac{\pi}{3}<2x<\frac{\pi}{3}}$

یعنی ریشه معادله مثبت است $\frac{1}{2}<\cos 2x\leq 1$

پس معادله فقط یک جواب $\frac{c}{a}=-\frac{m}{2}<0$

قابل قبول دارد که شرط آن $f(1)\cdot f(\frac{1}{2})<0$

$$(4-m)(\frac{1}{2}+1-m)<0$$

$\boxed{m=4}$ $\boxed{m=\frac{3}{2}}$

m	0		$\frac{3}{2}$		4		∞
نامعادله		+	0	−	0	+	

جواب $\frac{3}{2}<m<4$

آموزش فیزیک سوم نظری

مجید داودی

پیل لکلانشه

مشابه پیل ولتا فعل انفعالات یونی را بیان میکنیم که در شکل اجزاء پیل مشخص شده است.

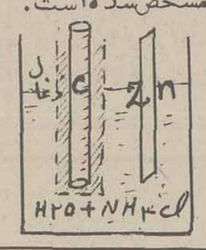

$$2NH_4Cl\rightarrow 2NH_4^+ + 2Cl^-$$

$$2NH_4^+\rightarrow 2NH_3+2H^+$$

$$C\xrightarrow{2H^+}C^{++}+2e$$

$$2H^+ + 2e\rightarrow H_2\uparrow$$

و برای اینکه حباب های هیدروژن مزاحم فعل انفعال نشود در یک ظرف مشبک اطراف ذغال تعبیه میکنیم تا پیل پلاریزه نشود.

باطری سربی "آکومولاتور"

قطبهای باطری اتومبیل از اکسید سرب یعنی قطب مثبت از Pb_3O_4 "سرنج" و قطب منفی PbO "لیتاژ" و مابین این صفحات را یک ورقه عایق موسوم به هیوفیبر قرار داده شده که همه آنها در یک ظرف داخل اسید سولفوریک به جرم حجمی $\rho=1/15\ gr/cm^3$ و ولتاژ ۱/۹ ولت و در انتهای عمل شارژ که در دو مرحله شارژ اول و دوم انجام میشود، دانستیه اسید $1/25\ gr/cm^3$ و نیروی محرکه ۲/۲ ولت میشود که بشرح فعل انفعالات زیر میباشد

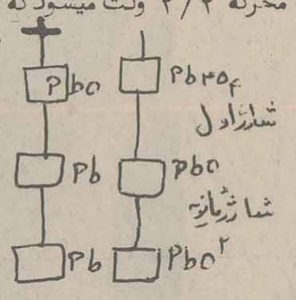

شارژ اولیه

$$PbO+2H\rightarrow Pb+H_2O$$

$$Pb_3O_4+2O\rightarrow 3PbO_2$$

شارژ ثانویه که غلظت اسید بالا میرود.

$$SO_4Pb+2H^++2e\rightarrow Pb+H_2SO_4$$

$$PbSO_4+SO_4^{--}-2e\rightarrow PbO_2+2SO_3$$

$$2SO_3+2H_2O\rightarrow 2H_2SO_4$$

$$PbSO_4+2H_2O+SO_4^{--}-2e\rightarrow PbO_2+2H_2SO_4$$

قطب مثبت پیل در قطب منفی تشکیل میشود در شارژ باطری اسید مصرف شده آب تولید میشود.

$$PbO_2+2H^++2e\rightarrow PbO+H_2O$$

$$PbO+H_2SO_4\rightarrow PbSO_4+H_2O$$

$$PbO_2+H_2SO_4+2H^++2e\rightarrow PbSO_4+2H_2O$$

سولفات سرب تشکیل شده جدید قبل از اینکه پیر شود میتواند به یون های SO_4^{--} و Pb^{++} تبدیل شود ولی اگر زمان طولانی بر آن گذشت رسوب خواهد کرد در یک مدار الکتریکی ساده جهت جریان الکتریکی جهت حرکت خاصی پرتونی قرار داده شده است که مقدار الکتریسته در آن برابر است با مدت زمان عبور الکتریسته در شدت جریانش. $q=Tt$

اگر زمان برحسب ثانیه و شدت جریان آمپر باشد مقدار الکتریسته به آمپر ثانیه یعنی برحسب کولن میباشد اما اگر زمان برحسب ساعت و شدت جریان آمپر اندازه الکتریسته آمپر ساعت تهیه میشود.

$1\ Ah=3.6\times10^3$ coloumb

گروه فرهنگی خوارزمی

برای کلاس های زیر از هم اکنون ثبت‌نام میکند.

الف ـ کلاس های کنکور (آزمون همگانی) که هفته اول اسفند ماه شروع میشود (دوروز در هفته).
ب ـ کلاس های کنکور (آزمون همگانی) که از پانزدهم فروردین شروع میشود.
ج ـ کلاس های تک درس ششم طبیعی و ریاضی که از پانزدهم فروردین ۳۶ شروع میشود در خرداد ماه از داوطلبان امتحان تستی بعمل می‌آید که باماشین I.B.M تصحیح میگردد.

داوطلبان برای ثبت‌نام همه‌روزه از ساعت ۵ تا ۸ بعداز ظهر با دو قطعه عکس ۴×۳ به واحد های زیر مراجعه نمایند:

۱ـ دبیرستان شماره یک خیابان دانشگاه چهار راه سزاوار تلفن ۶۴۰۸۸۴
۲ـ دبیرستان شماره دو اول خیابان شاه‌آباد جنب میدان بهارستان تلفن ۳۱۸۶۳۳

داوطلبان شهرستانها برای کلاس های فروردین با ارسال چک بانکی بمبلغ دوهزار و پانصد ریال علی الحساب به نشانی دبیرستان شماره یک می توانند جارزرو کنند.

گروه فرهنگی آذر

برای کلاس های زیر از هم‌اکنون ثبت‌نام میکند.

الف: کلاس های تک درس ششم ریاضی و طبیعی برای آمادگی بیشتر در امتحانات نهائی.

۱ـ ترسیمی ورقومی ششم ریاضی	آقای ارشاقی
۲ـ فیزیک ومکانیک ششم ریاضی	آقای پیله‌رودی
۳ـ حساب ششم ریاضی	آقای وکیلی
۴ـ جبر ششم ریاضی	آقای یزدان پناه
۵ـ مثلثات ششم ریاضی	آقای موسی‌زاده
۶ـ فیزیک ششم طبیعی	آقای فتح‌الله‌زاده
۷ـ جبر و مثلثات ششم طبیعی	آقای اتفاق ظهیری
۸ـ شیمی ششم ریاضی و طبیعی	آقای کوشا
۹ـ ادبیات فارسی ششم ریاضی و طبیعی	آقای احسانی و آقای دکتر شادزیک
۱۰ـ زبان ششم ریاضی و طبیعی	آقای خسروی

ب: کلاس های آمادگی برای کنکور سراسری دانشگاه ها و مدارس عالی هفته‌ای سه شب.

آقایان دبیران زیر در این کلاس‌ها تدریس می‌فرمایند.

۱ـ ادبیات فارسی	آقایان احسانی و دکتر شادزیک
۲ـ زبان	آقای خسروی
۳ـ هوش واستعداد تحصیلی	آقای موسی‌زاده
۴ـ مسائل ملی و میهنی	آقای توکلی

تاریخ تشکیل کلاس ها دهم اسفند ۳۵ و هفدهم فروردین ۲۵۳۶

داوطلبان برای ثبت‌نام همه روزه صبحها ازساعت ۸ الی ۱۲ وبعدازظهر ها از ساعت ۴ الی ۸ به‌محل‌های زیر مراجعه نمایند.

۱ـ دبیرستان شماره ۱ آذرخیابان نادری چهارراه قوام‌السلطنه تلفن ۶۶۷۱۷۰ ـ ۶۴۳۶۴۲
۲ـ دبیرستان شماره ۲ آذرمیدان بهارستان اول خیابان صفی علیشاه تلفن ۳۱۸۴۸۱ ـ ۳۰۱۱۰۶

گروه فرهنگی دکتر هشترودی

برای کلاس های آمادگی آزمون همگانی دانشگاهها ومدارس عالی که از پانزدهم فروردین ماه ۲۵۳۶ بعد از ظهرها در دونوبت (۳ـ۸) (۴½ـ۹) تشکیل میشود ازهم اکنون همه‌روزه از ساعت ۵ تا ۸ بعدازظهر ثبت‌نام میکند

مدارک لازم دوقطعه عکس ۴×۶

محل ثبت‌نام میدان کاخ دبیرستان دکتر هشترودی تلفن: ۶۴۸۲۱۸ و ۶۶۲۲۱۲

یکان

سازمان آموزشی یکان باهمکاری برجسته‌ترین دبیران کشور اقدام به تهیه مجموعه زیر نموده است

ششم ریاضی

۱ـ ادبیات ـ حسین اندیشه
۲ـ زبان ـ محمد رضا کشمیری
۳ـ شیمی ـ رضا یکتا گنجه‌ای
۴ـ حساب ـ ابراهیم صادقی ـ باقر گوهری
۵ـ جبر ـ گوهری ـ مهندس حسین تقوی ـ هندی نژاد
۶ـ مثلثات ـ احمد فیروز نیا ـ باقر گوهری
۷ـ مکانیک ـ صانعی ـ صابر معاش
۸ـ فیزیک ـ صانعی ـ معاش
۹ـ ترسیمی و رقومی ـ دکتر امیر صدری

بهای کتابهای ششم ریاضی ۳۰۰۰ ریال

ششم طبیعی

۱ـ ادبیات ـ حسین اندیشه
۲ـ زبان ـ محمد رضا کشمیری
۳ـ شیمی ـ رضا یکتا گنجه‌ای
۴ـ فیزیولوژی گیاهی ـ دکتر صانعی
۵ـ زمین شناسی و تکامل ـ دکتر سلطانی ـ ناظمی
۶ـ فیزیولوژی حیوانی ـ دکتر بهزاد ـ دکتر سلطانی
۷ـ جبر ومثلثات ـ حسن صدری ـ مهندس تقوی
۸ـ فیزیک و مکانیک ـ صابر معاش ـ صانعی

بهای کتابهای ششم طبیعی ۲۵۰۰ ریال

آزمون همگانی واعزام

۱ـ شناخت فرهنگ و مسائل ملی ایران ـ پرویز رنگچی
۲ـ زبان ـ محمد رضا کشمیری
۳ـ استعداد تحصیلی ـ اندیشه ـ دکتر سلطانی
۴ـ ادبیات ـ حسین اندیشه

بهای کتابهای کنکور ۱۶۰۰ ریال واعزام ۳۵۰ ریال

برای تهیه یک یا چند و یا مجموعه هر دوره از کتابهای فوق به مرکز سازمان مراجعه و یا با ارسال چک بانکی عهده حساب جاری شماره ۳۶۱۱ بانک صادرات میدان ۲۴ اسفند صادر

و به این آدرس ارسال دارید. خیابان شاهرضا ـ روبروی دانشگاه تهران ـ پاساژ ظروفچی شماره ۲۷۸

کاروان حج قیصری

عمره نوروزی

بدینوسیله از زائران محترم عمره نوروزی که قبلا در دفتر کاروان حج قیصری نامنویسی نموده‌اند تقاضا میشود که تاتاریخ ۸ر۱۲ر۳۵ جهت عقد قرارداد بدفتر کاروان حضور بهمرسانند.

آدرس خیابان ری کوچه آبشار جنب بانک صادرات
تلفن دفتر ۳۶۱۳۳۴ ـ منزل ۳۵۱۵۶۷

STUDY IN COLLEGES AND UNIVERSITIES IN THE UNITED STATES FOR:
B.A. - B.S. - M.S. - M.B.A. - M.A. - Ph.D. degrees
No. Placement Fees!!
Write:

President,
University Recruiting Associates,
P.O. Box 275,
Lake Ariel, Penna. U.S.A. 18436.

اطلاعات ۱۳۵۱

هفته‌نامه هنر

حمید سمندریان از چخوف حرف میزند
هیولای توروس داستانی تازه از عزیز نسین
شاهنامه به روایت شاهنامه، از مسعود فرزاد
نقیضه از اخوان ثالث
طرحی از امین الله رضائی
حباب شعری تازه از اشکوری
موسیقی فیلم از دیدگاه: اسفندیار منفردزاده، بابک بیات، مجتبی میرزاده، فریدون شهبازیان

گفت‌وشنودی با حمید سمندریان کارگردان مرغ دریائی

در چخوف، یک حقیقت خاموش وجود دارد

حمید سمندریان کارگردان نام اورتاتر واستاد رشته تاتر دانشکده هنرهای زیبا، باکارگردانی مرغ دریائی چخوف یکبار دیگر تاتر را بصورت جدی و دقیقش مطرح میکند. بهمین مناسبت با اوگفتگوئی داریم.

حمید سمندریان درباره تاتر ایران و تاتر ایرانی میگوید:

درچند سال گذشته گروههائی که فقط نمایش ایرانی کارکرده‌اند از تشویق و یاری بیشتری برخوردار شده‌اند. این درست که ما بایستی نمایشنامه ایرانی را تقویت کنیم و در پی یافتن فرم نمایشی خاصی باشیم که از تاتر سنتی خودمان ریشه بگیرد اما نباید تاکیدی فراوان براین مسئله داشته باشیم و تمامی امکانات خویش را بدان منحصرکنیم. چرا که برنامه سالانه تاتر هیچ یک از کشورها تنها به اجرای آثار ملی همان کشور منحصر نمیشود. اگر مثلا به رپرتوار تاتری آلمان نگاه کنیم علیرغم داشتن نمایشنامه های خوب آلمانی، هفتاد تاهشتاددرصد نمایشنامه هائی که اجرا میشود غیر آلمانی است. زمانی ازاین نیزفراتر می رود و تماما برنامه های یک رپرتوار را آثاری تشکیل میدهند که متعلق به سرزمین خودشان نیست.

اساسا هنر قلمروی وسیع دارد، وسیع‌تر از آنکه بتوان بدان محدودیت های خاص محل، مکان و مردم خاصی را بخشید ـ درست است که روحیات و خصوصیات ویژه وانحصاری مادر نمایشنامه های خودمان منعکس می شوند اما این خصوصیات در نمایشنامه های غربی نیزممکن است انعکاس یافته باشد. چنانچه بسیاری از مسائل محیط خویش را بتوانیم در آنها بیابیم. موضوع تعداد زیادی از نمایشنامه های غربی تشابه بسیار زیادی با کیفیت زیست مادارند. تعداد زیادی از آنها برای ماکاملا قابل فهمند. من خیلی از درامهای غربی را میشناسم که چنانچه اجرا شوند با ما بیشتر ارتباط برقرار میکنند تا درامهای مبهمی که نویسندگان ایرانی نوشته‌اند. چرا که نمایشنامه نویسان ماهنوز ضعیفند، بگذریم از چند آدمی که استعداد و تجربه‌ای دارند. این واقعاً کافی نیست.

بنظرمن چنانچه اکنون نیز چون گذشته براجرای نمایش های ایران تاکید شود و تنها گروههائی که نمایش ایرانی اجرا میکنند تقویت شوند راه بجائی نمی بریم. پیشنهاد میکنم به تاتر جهان امکان معرفی بیشتری داده شود تاشناخت بهتری از تاترصحیح بدست آید.

البته مسئله اینجاست که اجرای نمایشنامه های غربی تجربه و آگاهی بیشتری لازم دارد چرا که دریک تیپ سازی ایرانی هنرپیشه بسرعت میتواند خودرا به نقش نزدیک کند اما در اجرای یک اثر غربی بازیگرباید برشرایط و کیفیت زیستی پرسناژ آگاهی یابد و باتجزیه و تحلیل بیشتر واندیشه بهتری بران پرسناژ تسلط یابد. ازاینجامابه افرادی آگاه نیاز داریم و این بادیولت است که استعدادهای خوب و جوان این رشته را تقویت کند، به آنها بورس دهد تا به خارج بروند، تجربه بیاموزند و خلاء موجودرا پرکنند.

✱ دوسال است در تالاربیست و پنج شهریور نیزامکان اجرای آثار خارجی بوجود آمده وفکر میکنم این بخاطر کمبود درامهای قابل نمایش ایرانی بود. چراکه باید توجه داشت کیفیت نمایشنامه نویسی از سالهای پیش نیز عقب‌تر رفته است.

سمندریان: بعداز تغییراتی که دراداره برنامه های تاترانجام گرفت نصیریان از من دعوت کرد که در تالاریک نمایش غربی اجراکنم. اونیزاذعان داشت که ضروری است یارااز محدوده تاتر ایرانی فراتر گذاریم تامقایسه و برخوردی پیش آید. اکنون تنها به اجرای یک نمایش غربی درسال اکتفاشده است.

✱ امامرغ دریائی دومین نمایش خارجی امسال است.

سمندریان: اجرای نمایشنامه کسب و کارخانم وارن بخاطر آماده نشدن نمایش ایرانی بود که طبق برنامه باید درتالار بروی صحنه میآمد.

نظام آموزشی تاتر

✱ اجرای نمایشنامه های غربی نیز از کیفیت و کمیت سالیان گذشته فروتررفته است.

سمندریان: کیفیت هرکاربستگی به گروهی دارد که کار میکند. اگرگروهی از آگاهی و شناخت تاتری برخوردار نباشد آثار غربی را نیز به همان بدی اجرا میکند که احتمالا نمایش ایرانی را. باید به توانائی و دانش افراد بیشتر توجه شود و از اینرو تکرار میکنم که دیدن دوره های تاتر برای جوانان مستعد لازم است. باید جوانان بروند، در تاترهای مختلف کارکنند، زحمت بکشند، تجربه بیاموزند و برگردند. وآموخته های خودرا در اختیار مشتاقان قراردهند.

✱ چندین سال است دودانشکده تاتر، فارغ‌التحصیلانی دارند. اما گویا دوره های کوتاه مدت گذشته مثل دوره هائی دردانشکده ادبیات، کاربرد بهتری داشته است تا وجود دوره های چهارساله و خاص تاتر.

سمندریان: من به کیفیت نظام آموزشی تاتر خودمان خوش بین نیستم و همچنین به روال و مشی کلی خود در زمینه تاتر اعتقاد و اعتمادی ندارم. دانشجوئی که وارد دانشکده تاتر میشود چنانچه برخوردار از استعدادی خوب نیز باشد معمولا درهمان سالهای اولیه دانشجوئی و هنرآموزی بسوی تلویزیون، سینما، دوبله و..... کشیده میشود. استعدادهای خوب بعداز مدتی از بین میروند و یا اصولا کنار میروند. من نمیدانم بعضی از شاگردان خوبم اکنون پشت کدام میز دوبله نشسته‌اند و یا درکدام یک از استودیوهای فیلمبرداری، فیلم فارسی بازی میکنند. چون نظام آموزشی و بطورکلی سازمان تاتری اینجا ازروال معین و مشخصی برخوردارنیست استعدادها به هرز میروند و تباه میشوند. باید بکارگیری دانشجوبعدازدانشگاه درست باشد. باید یک دانشجو آگاهی یابد بعداز تحصیل، اگر خوب کارکند و زحمت بکشد جائی برای اوهست و زحماتش میتواند بازدهی داشته باشد. یکی از اقداماتی که میتوان انجام داد تشکیل گروههائی چه درخود دانشکده های تاتریاتلویزیون و یافرهنگ و هنر توسط دولت است. گروههائی متشکل و خوب که از نظرمادی تامین باشند. واین کاری است که درچند کشورواروپائی انجام میدهند.

نکته دیگر و مهمتر، ازبین بردن برخی از محدودیتهای اجرائی است. محدودیت میتواند جلوی هنروخلاقیت را بگیرد و باید باازبین بردن آن امکان رواج تاتر خوب بین مردم فراهم شود.

✱ بنظر من یکی از عواملی که باعث کشش سریع دانشجویان بطرف بازار کار میشود گذشته از نیازهای مادی، بدست آوردن یک آرامش روانی و از بین بردن هراسی است که از عدم اعتماد به آینده و تامین شغلی ریشه میگیرد.

سمندریان: اعتمادی به آینده در دانشجویان تاتروجودندارد، انگار هیچکدام پایشان روی زمین نیست. سال گذشته یکی از دانشجویانم که آخرین سال تحصیلش را میگذراند روی چمن های دانشکده نشسته بود از او پرسیدم چرا به کلاس نرفته‌ای گفت: متاثرم. گفتم چرا؟ گفت: اکنون دلخوشی من این است که اینجانشسته و دانشجویم، سال دیگر چه خواهد شد.

✱ ازکشیده شدن دانشجویان بطرف تلویزیون صحبت کردید. بازی کردن یا بازی نکردن در سریالهای تلویزیونی یکی از پرسشهای همیشگی دانشجویان است. این سریالها چه تاثیری میتواند برتاتر و بازیگر بگذارند؟

سمندریان: بنظرمن نفس بازی درسریال نمیتواند بدباشد. کیفیت سریالهای مابداست تقریبا ناهشتاد درصدسریالهای ما چیزی جزدکان نانوائی نیست. اغلب سازندگان آنها کوچکترین صلاحیتی برای دست زدن به یک کارنمایشی نداشته و از کمترین آگاهی و شناخت هنری نیز برخوردار نیستند و من در تعجبم که چگونه به آنها امکان ساختن سریالهائی سنگین بایودجه‌ای عظیم داده میشود. اما بهرحال اگر اشخاص آگاهی با سوژه هائی خوب باشند که هدف آنها برای ساختن سریال، برکردن جیب خویش نباشد و این شکل هنری را تبدیل به بازار ننمایند همکاری با آنها هیچ اشکالی نمیتواند داشته باشد. اما متاسفانه دراین میان اشخاص آگاه و مومن به حرفه خویش از یک یادونفر تجاوز نمیکند. نکته دیگری که باید اضافه کنم این است که اخیرا بهرگونه سریالی امکان داده شده است اما به تاتر تلویزیونی بابی اعتنائی نگریسته شده است.

✱ بتازگی ترجمه شما از «دایره گچی قفقازی» تجدید چاپ شده است. این ترجمه بنظر خیلی از دست اندرکاران تاتر از زیباترین و درست ترین ترجمه های نمایشی در ایران است همچنین ترجمه های شما امکان آشنائی مارا با دورنمات و ماکس فریش فراهم ساخته است ترجمه هائی چون «اندورا» ازماکس فریش و ملاقات بانوی سالخورده، ازدواج آقای می‌سی‌سی‌پی، غروب روزهای آخرپائیز و..... از دورنمات. باترجمه چه میکنید، چند وقتی است ترجمه تازه‌ای ندیده‌ایم.

سمندریان: من چندین ترجمه آماده دارم ولی هنوز به چاپ نداده‌ام. ازجمله رمولوس کبیر، فیزیکدانها، چگونه رنج و غم آقای موکین پوت برطرف میشود از دورنمات، لئوکادیا از ژان انوی که مدتهااز ترجمه آن می گذرد. فیزیکدانها راقرار بود در تاتر شهربروی صحنه بیاورم اما تعمیرات این تالار و تعطیل شدنش این امکان را نداد و چون هیچ سالن دیگری نیز امکانات لازم برای اجرای این اثر را نداشت ناگزیر آنرا موقتا کنار گذاشتم.

هم اکنون نمایشنامه «فرانک پنجم، اپرای یک بانک خصوصی» را نیز از دورنمات دردست ترجمه دارم و برای ترجمه اشعار آن درصددتماس باهمکاری شاعر هستم. بهرحال در ترجمه کردن من وقفه‌ای ایجاد نشده بلکه این وقفه در چاپ آنهاست. وعلت نیز درگیری زیاد من بادانشکده و نداشتن فرصت برای تماس باناشرین و رسیدگی به چاپ آنها است.

✱ بیشترمترجمین نمایشنامه در اینجا بعلت عدم آشنائی با نمایش و زبان نمایشی تنها به ترجمه مفاهیم می پردازند. بنظر شما ترجمه یک اثر نمایشی باید برخوردار از چه خصوصیاتی باشد؟

سمندریان: اولین و مهمترین شرط برای دست زدن به ترجمه یک نمایشنامه تسلط و آگاهی داشتن مترجم به زبان نمایشی است. چرا که متن نمایش و گفتار نمایشی چیزی غیراز ادبیات محض است. متن یک نمایشنامه باید استحاله دیگری را بگذراند، جملات باید پرسناژی را بسازند پرسناژی که دارای روحیه، احساسات و لحن کلام خاصی است پرسناژی که دارای کیفیت بکارگیری یک سلسله ازواژه های معین در قالبهای معین خویش است حال اگرهمانطور که گفتی مفاهیم وجمله بندی نمایشنامه ترجمه شود و ویژگیهای پرسناژ در نظر گرفته نشود این ترجمه ترجمه‌ای نمایشی نیست. مثالی دارم. در نمایشنامه‌ای جوانی که ازیک فرهنگ غنی برخوردار نیست می بایست به پرسناژ دیگری بگوید (من گلویم پیش یک نفرفیر است) به اشاره اینکه من عاشق کسی هستم مترجمی ایرانی ترجمه کرده است (من نسبت به دوشیزه خانمی تعلق خاطر دارم) در اینجا نه آن جوان عامی، بلکه یک ادیب وواعظ سخنرانی میکند. اگر ترجمه‌ای دقیق نباشد در شخصیت سازی پرسناژ اختلاف پیش میآید.

دوم اینکه مترجم بایستی سیاق نویسندگی شخصی را برنویسنده تحمیل نکند و هرمتنی ازهرنویسنده را با کیفیت نویسندگی خودش ترجمه کند. هرنویسنده بگونه‌ای صحبت میکند، یونسکو یک طور ایسن یاتنسی ویلیامز طوردیگر مترجم باید آنقدر ترمش داشته باشد که از هرنمایشنامه به نمایشنامه دیگر کیفیت نویسندگی خویش را تغییر دهد و سبک نویسندگی آن نویسنده را در زبان خود پیداکند. من در اینجا بندرت ترجمه هائی را می بینم که حالت اصلی نمایشنامه را حفظ کرده باشد و این بخاطر تحمیل سبک مترجم برسبک نویسنده اثر است.

نکته دیگری را که باید در نظر گرفت این است که گفتار یک نمایشنامه باید مرحله دیگری راطی کند و آن زنده شدن بروی صحنه است. گفتار در نمایش باید با خصوصیات یک آدم جمع شود و به تماشاگر منتقل گردد. بنابراین خیلی از خصوصیات پرسناژ باید شناخته شود. در همین دایره گچی قفقازی وقتی در متن آلمانی شخصیت آزداک را می خوانیم بایستی اورا باتمام خصوصیاتش تصور کنیم تابتوانیم بااستفاده از کلام فارسی نیز همان شخصیت را منتقل کنیم. نه اینکه به جملاتش نگاه کنیم و به ترجمه آنها بپردازیم اگرمترجمی باتاتر آشنائی ندارد میتواند به هرکاردیگری دست زند اما لطفا به ترجمه نمایشنامه نپردازد.

ترجمه متون نمایشی

✱ یکی از خصوصیات مهم شخصیتی که مثال زدید، از آزداک، بکارگیری اصطلاحات و ضرب‌المثل های فراوان در محاوراتش است. ترجمه این اصطلاحات و ضرب‌المثل ها یکی از بزرگترین مشکلات ترجمه کلام یک پرسناژ است. من در ترجمه فارسی یک اثر ایرلندی به اصطلاحی همچون «راستا حسینی» برخورده‌ام که واقعا با شخصیت وکل نمایشنامه مغایرت دارد. بااصطلاحات و ضرب‌المثل ها چگونه باید برخوردکرد؟

سمندریان: بکارگیری اصطلاحات تاآنجا که شرایط زمانی و مکانی یک پرسناژ را دگرگون جلوه ندهند مجازند و در غیراینصورت نه. نمیتوان درپرسناژی چون گالیله بجای جمله (تظاهرنکن) یا چیزی شبیه به این، ترجمه کنیم (خودت را به کوچه علی چپ نزن) چرا که این اصطلاح متعلق به محلی خاص و مردمی خاص است. اما برخی از اصطلاحات میتوانند تعمیم پیداکنند. من برای ترجمه گفتار ازداک مقداری از این ضرب‌المثل‌ها و اصطلاحات را بکار گرفته‌ام که اگر چه یک شکل ایرانی دارد اما می‌توانند تعمیم داشته باشند و شخصی مثل ازداک می‌تواند آنها را بگوید ـ بنا بر این بکارگیری اصطلاحات و ضرب‌المثل‌ها بستگی کامل به شرایط و کیفیت پرسناژ دارد.

ترجمه حکم متن اصلی را داشته و سندی از نویسنده است که بعنوان یک ماده اولیه و خام برای زنده شدن در صحنه بکارگرفته می‌شود یک ترجمه بد اجرائی غلط از نمایشنامه بدست خواهد داد.

✱ بسراغ چخوف و مرغ دریائی برویم. پرداختن مداوم به دورنمات و فریش نشان دهنده نوعی روند مشخص و تفکر خاص در پرداختن شما به تاتر است. رفتن شما بطرف چخوف شخص را وسوسه میکند که بپرسد آیا وجه مشترکی بین او و آندو دیده‌اید.

سمندریان: دورنمات یک سایتر (طنز) نویس است، او پرسناژ را بر پایه تضاد بوجود می‌آورد، او حسها و عواطف را بطور شدید و افراطی نمایش میدهد و احساساتی از پرسناژها را مطرح میکند که رنگ و شکل فوق‌العاده قاطع، برنده و ضربتی داشته باشند.

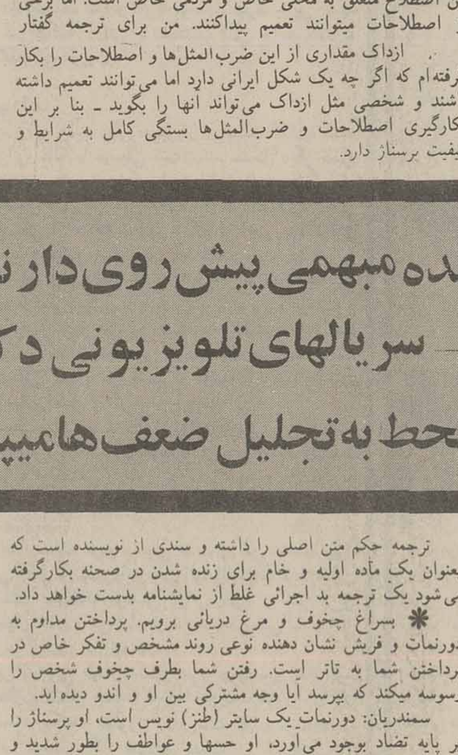

✱ بر خلاف چخوف

سمندریان: درست بر خلاف چخوف. آدمهای چخوف نیز از همین خصوصیات برخوردارند اما این خصوصیات در درون آنها جریان دارد و به گفتار نمی‌آید. تکنیک چخوف بگونه دیگری است در چخوف یک حقیقت خاموش وجود دارد، حقیقتی که در زیر کلام پرسناژها روان است اما اگر ما موفق به نمایش همین حقیقت خاموش و خصوصیات درونی پرسناژها گردیم همان کشمکشی را ایجاد کرده‌ایم که در دورنمات وجود دارد. تضادها و جدال در درون پرسناژهای چخوف وجود دارد و چون در درون است باید با لطافت سیر کند و دیگر نمی‌تواند آن حسها و ریتمها و واژگون کردنهای دورنماتی را داشته باشد. سبک دورنمات سبک دیگری است اما فریش نویسنده دیگر سوئیسی با چخوف نقاط مشترکی دارد. تم مشترک آثار ایندو، زندگی درونی است. چخوف سرشار از یک زندگی درونی است و ماکس فریش هم اساسا دلهره زندگی درونی دارد. پرسناژهای هر دو اینها می‌خواهند در دنیای دیگری زندگی کنند و فریش با استفاده از سبک جدید تاتر مثلا در بیوگرافی حتی این امکان را به پرسناژ می‌دهد.

✱ بنظر من موضوع هنر در مرغ دریائی بسط پیدا میکند. و به تمثیلی از زندگی تبدیل می‌شود. دو نوع هنر در اینجا وجود دارد، هنری که در رویاست، رویائی نامعلوم و فارغ از واقعیت سطحی، زندگی پرسناژها نیز چنین است و همگی بین این دو دنیا زندگی می کنند. رویای نامعلوم و واقعیت سطحی.

سمندریان: بخاطر غنی بودن فوق‌العاده نمایشنامه این استنباط را نیز می‌توان داشت من فکر می‌کنم مرغ دریائی یکی از شاهکارهای قرن بیستم باشد. چخوف در این نمایش ضمن تصویر کردن یک زندگی ساده بشر را در کل دیده است. در نمایشنامه دو نویسنده وجود دارند که خیلی‌ها می‌گویند از شخصیت خود چخوف آمده‌اند و در بیوگرافی چخوف با مشکلاتی شبیه مشکلات تریلف برخورد میکنیم و شرایط تریگورین را نیز چخوف داشته است اما این هر دو شخصیت انحصاری باقی نمانده‌اند و دارای کلیتی شده‌اند که می‌توان به تمامی بشر تعمیم داد.

✱ مرغ دریائی مهمترین سمبل نمایش است و سه شکل بخود گرفته است. مرغ زنده پرنده، مرغ کشته شده و مرغ پرشده برای تزئین، این آخری نیز می‌تواند بعدی سمبلیک یابد و تمثیلی از آدمهای نمایشنامه گردد. تمثیلی از تریگورین، تمثیلی از تریلفی که اندیشه‌های خود را از دست داد.

سمندریان: خصوصیت مرغ دریائی آزاد زیستن، بی‌دغدغه زیستن است، سمبل پاکی، اصالت و پرواز است. من بیشتر دوست دارم مرغ دریائی مرده را که تریلف به پای نینا می‌اندازد سمبلیک ببینم تا مرغ پر شده را، حتی به آن بصورتی فرا واقعی نگاه می‌کنم حتی نینا نیز در جمله‌اش به کنائی بودن این مرغ اشاره میکند اما از مرغ دریائی پرشده دوست دارم بیشتر برای نشان دادن روحیه و کیفیت شخصیت تریگورین استفاده کنم. وقتی مرغ را برای او می‌آورند و اشاره می‌کنند که خود او دستور داده است پر کنند می‌گوید یادم نیست.

این موضوع نشان از بی اهمیت بودن مرغ دریائی برای او میدهد وقتی او همان کاری را انجام میدهد که در داستان خویش نوشته است

✱ مردی جوان می اید و مرغ را می کشد.

سمندریان: و آن مرد از فرط بیکاری آن مرغ را می کشد. با مرغ دریائی پر شده بیهودگی عمل تریگورین و بی اعتنائی‌اش بیشتر تقویت می شود.

✱ اصولا بیکاری از مهمترین تم‌های این نمایش و دیگر آثار چخوف است بخصوص سه خواهر، اینجا همه از بیکاری مشغول فلسفه بافی هستند.

سمندریان: بیکاری انسان را فرسوده می کند، تباه می کند و بفکرهای مهمل می کشاند. اقدام نکردن اساسا مخرب است و این نمایش نیز به این مسئله اشاره دارد.

ادبیات منحط

✱ بیکاری یکی از خصوصیات دوره و طبقه‌ای بوده که چخوف منظره پرداز آن است، دوره رو به انحطاط روسیه پیش از انقلاب.

سمندریان: چخوف دوره‌ای را تصویر می کند که دوره فترت بوده است.

✱ اگر چه در چخوف همیشه روزنه‌ای رو به آینده وجود دارد اما آینده برای او مشخص نیست. در سه خواهر بعد از صحبت کردن راجع به اهمیت کارکردن و کارکردن برای آینده با حسرت این جملات می آید که کاش میدانستیم آینده چگونه خواهد بود.

سمندریان: یک نویسنده خوب هیچوقت به نتیجه نمی رسد و اجازه میدهد یک فکر آزادانه ادامه پیدا کند او میگوید نمی دانیم چه خواهد شد چرا که اگر ندانیم، جستجو می کنیم، اگر آگاه باشیم پس جستجو ای چه.

✱ . ـه یکی از استادانم ایسن آزمایشگاهی می سازد و همه چیز را در آن تجزیه و تحلیل و آزمایش می کند اما چخوف فضا و موقعیت را می سازد و همه را در آن رها میکند تا زندگی کنند.

سمندریان: فکر می کنم نکته دیگر این است که در ایسن تضادهای درونی کمتر است اما در چخوف زندگی درونی و تضاد های درونی بیشتری وجود دارد.

✱ پرداختن به رابطه مادر و فرزند یکی از موضوعهای مهم نمایشنامه های ایندوره است. اشباح ایبسن و بیشتر نمایشنامه‌های استریند برگ. برخلاف نگرش استریند برگ، چخوف جانبداری مطلقی از طرفین این رابطه نمی کند.

سمندریان: استریند برگ افراطی و عقده‌ای است. استریند برگ شکست موحش خورده و جبهه گیر شده است اما چخوف در هیچیک از نمایشنامه هایش جبهه گیر نیست. ضعف و حسن در کنار هم در پرسناژهای چخوف وجود دارد.

ایبسن و چخوف

✱ رابطه مادر و فرزندی در اینجا با اشاره‌ای منتقیم، به رابطه هملت و مادرش تشبیه می شود و اصولا مسئله هملت همیشه در چخوف وجود دارد. در ایوانف و...

سمندریان: بله در بیشتر نمایشنامه های چخوف حالات و کلمات هملت بکار گرفته شده است. در اینجا وقتی پسر می خواهد تاترش را به مادرش نشان دهد. مادر جمله‌ای از مادر هملت می گوید:

«تو چشمانم را تا ژرفای روحم باز کشاندی و من در آنجا چنان لکه های سیاه و خون آلودی را دیدم که هرگز رنگشان زایل نخواهد شد.» و پسر با جمله‌ای از هملت جواب می دهد:

«پس بگذارید قلبتان را بفشارم، چون چنین خواهم کرد هرگاه قلبتان از سنگ نباشد.» چخوف با استفاده از این جملات، کنایه‌ای بکار می برد. مادر با جمله‌اش تاتر پسرش را مسخره می کند و به این وسیله می گوید که از تاتر تو لرزیدم و لکه های سیاهی در تاتر خود دیدم او این گفته را به مسخره می آورد. و پسر جواب می دهد که اگر تو متحجر نباشی اتفاقا توسط تاتر من لکه های سیاه را در تاتر خود خواهی دید. چخوف جمله‌ای از هملت و از دو آدم مختلف می گیرد و بصورتی استادانه از آنها بصورتی کنایی و استعاره‌ای استفاده میکند

✱ شباهت های زیادی نیز بین تریلف و هملت بچشم می خورد.

سمندریان: تریلف تردید های هملت، مالیخولیای هملت را دارد. هملت غول فکر است و از اینرو نمی تواند یک فکر را بهترین فکر بداند و کار را به فاجعه می کشاند، تریلف نیز چنین است، او در خودش به جدال می پردازد، یک استعداد سرشار است، بسراغ سبکهای مختلف می رود اما نمی داند کدام درست است، او چاره را در یک فاجعه می داند، یک خودکشی و مرگ هملت نیز در حقیقت نوعی خودکشی است.

✱ خودکشی یکی از وسوسه‌ها و تم‌های مهم سبک ادبیات منحط است

سمندریان: چرا که ادبیات منحط به تجلیل ضعف‌ها می پردازد. در این ادبیات هیچ قهرمانی وجود ندارد و همه جا تجلیل از ضد قهرمان است، قهرمانان کسانی هستند که از بین می روند.

✱ در همه جا صحبت از عشق است و این نیز از خصوصیات مشترک همه نمایشنامه های بلند چخوف است. همه نیاز به عشق دارند و همه عاشقند.

سمندریان: همه عشقها بی فرجامند. عشق تریلف به نینا، نینا به تریگورین، ماشا به تریلف، مدودنکو به ماشا، پولینا به دکتر دورن و به استنباط خیلی از چخوف شناسان، عشق قدیمی و به زبان نیاورده دکتر دورن به آرکادینا.

موضوع عشق بیشتر از روحیه خود چخوف مایه می گیرد چرا که عشق در زندگی چخوف اهمیت فراوان دارد. او توجه فراوانی به مسئله دوست داشتن داشته است حال چه دوست داشتن یک فرد بوده باشد و یا دوست داشتن ذهنی. اما عشقی که در مرغ دریائی مطرح می شود بیشتر بخاطر نبودن هیچ عنصر دیگری در زندگی آنهاست و تنها در محدوده عشق فرد به فرد باقی می ماند

✱ عشق ها بخصوص در جوانها بصورت ذهنی در می آیند و گویا تنها عاشق بودن برایشان مهم است

سمندریان: من اتفاقا فکر می کنم که اینها برای عشقشان تلاش نیز می کنند اما موفق نمی شوند. ماشا بخاطر بدست آوردن تریلف می‌جنگد و تلاش میکند او حتی از دکتر دورن کمک می طلبد، به تریگورین شکوه از عشق می کند و ازدواجش با مدودنکو مبارزه‌ای با عشق تریلف است.

✱ اما نمی تواند خود را از یک عشق ذهنی خلاص کند.

سمندریان: چرا که ازدواجش بار دیگری بردوش او گذاشته و باعث رهائی او نشده است.

اما ماشا به اقدام دیگری فکر میکند. منتقل شدن از اینجا و فراموش کردن عشق تریلف بنابراین من یک عشق خاموش حزین در ماشا نمی بینم

✱ بهر حال ماشا در خیال خویش عشق را ادامه میدهد و همینطور نینا. نینا علیر غم رسیدن به تریگورین و شکست خوردن، باز در خیال عاشق باقی می ماند.

سمندریان: در مورد نینا موافقم. نینا تریگوابن را در ذهن خویش دوست دارد این از انجاست که متوجه شده باید صلیب خویش را بردوش کشد و بردبار باشد او به دلیل رفتن بسوی یک روزنه روشن، عشق تریگورین را در ذهن خویش نگهداشته است. او فارغ از محسوسات این عشق را در ذهن نگهداشته است چرا که بی عشق زیستن برایش مشکل است.

حمید احیاء

دانشجویان تاتر آینده مبهمی پیش روی دارند

سریالهای تلویزیونی دکان نانوائی شده‌است

ادبیات منحط به تحلیل ضعف‌ها میپردازد

هفته‌نامه هنر بحث و گفتگو

چه کسی به موسیقی فیلم اهمیت میدهد؟

درایران هیچگاه موسیقی فیلم جدی گرفته نشده است، تهیه کننده ها کمابیش حاضر نیستند که اهمیت این عنصر لازم فیلم را، جزو جمع هزینه های فیلم بحساب آورند، ازهمین روکارگردانان ازموسیقی حاضر وآماده فرنگی قطعاتی انتخاب کرده ودرفیلمهای خود می گنجانند وگاهی هم آهنگها وترانه های مستهجنی که مایه طرب وعیش عوام است چاشنی صحنه های رقص هنرمندان مونث ومذکر میشود.

درچند سال اخیر، معدودی ازکارگردانان برای فیلم خود سفارشهائی به آهنگ سازان ایرانی داده اند، درباره اهمیت موسیقی درفیلم با چند تن ازموسیقیدانان وآهنگ سازان معاصر گفتگوئی داریم.

*** ابتداء درباره تاثیری که موسیقی می تواند بریک فیلم داشته باشد سخن می گوئیم**

مجتبی میرزاده:
فیلم بدون موزیک مثل غذای بی نمک است، موسیقی فیلم مفاهیم تصویری را قدرت بیانی بیشتری میبخشد.

فریدون شهبازیان:
آنچه را که تصویر وکلام ازبیان آن ناتوان است، می توان به مدد موسیقی بیان کرد، موسیقی درست به اندازه‌ی کارگردانی، سناریو، مونتاژ و عامل اساسی دیگر درساخت نهایی یک فیلم موثر است واهمیت دارد. حتی گاهی فیلمساز ازپیش، برای صحنه هایی ازفیلمش جای موزیک می گذارد واین به نظر من کاردرستی است.

اسفندیار منفرزاده:
مزد آن گرفت جان برادر که کارکرد.

توفیق وعدم توفیق موسیقی یک فیلم به چه عواملی بستگی دارد؟

بابک بیات:
زمانی موسیقی یک فیلم موفق است که بین فیلمساز وآهنگساز همفکری نزدیک باشد آهنگساز علاوه برذوق واحساس ذاتی وفرهنگ عمومی باید برکارش تسلط وآگاهی کامل داشته باشد.

فریدون شهبازیان:
موزیکی که بافیلم هماهنگ باشد موفق است این امر درمورد یک موسیقی انتخابی هم می تواند صادق باشد هماهنگی زمانی ایجاد می شود که آهنگ ساز با کارگردان وکاراو دقیقا آشنا باشد وداستان فیلم وپیام فیلمساز را بخوبی درک کند. موسیقی فیلم باید به خودی خود هم تشخص وویژگی داشته باشد.

مجتبی میرزاده:
هماهنگی یا بهتر بگویم تابعیت موسیقی ازتصویر کاملا پذیرفتنی است. امااگر در مواردی بین موسیقی وتصویر ناهماهنگی وعدم توازن هست، گناهش به گردن اهنگساز نیست ـ لااقل درمورد من... گاهی تهیه کننده پیشنهاد یاتحمیل می کند که ارکستر ازتعداد زیادی نوازنده تشکیل شود حال آنکه اجرای آن قطعه‌ی بخصوص با تعداد سازکمتر نتیجه‌ی بهتری دارد، اما پاره‌ای از تهیه کننده ها خیال می کنند هرچه تعداد نوازنده ها بیشتر باشند، موسیقی بهتری خواهند داشت. من درابتدای کارم به این گونه تحمیل ها تن درمی دادم، چون می خواستم به هر حال کاری انجام بدهم. درعین حال سعی می کردم اشتباهی را که به میل تهیه کننده دریک مورد بخصوص مرتکب می شوم درمورد دیگرجبران کنم.

اسفندیار منفردزاده:
وقتی چای تان سرد می شود، وقتی دهانتان می سوزد.

*** درساختن موسیقی برای فیلم تاچه حد به سلیقه وخواست مردم اهمیت می دهید؟**

فریدون شهبازیان:
درمورد آهنگی که مربوط به فیلم نیست، به خواست مردم خیلی اهمیت می دهم، اما درمورد موسیقی فیلم باید بگویم، موسیقی فیلم وابسته به فیلم است بنابراین آهنگساز فیلم نمی تواند به خواست مردم توجه کند بلکه این کارگردان است که می تواند خواست مردم را درنظر بگیرد و فیلمی مورد پسند انها بسازد.

مجتبی میرزاده:
به نظر من موسیقی هم مثل هرهنر دیگر برای مردم وبخاطر آنهاست، سلیقه‌ی مردم به هرحال درچگونگی کار من موثر است، اما لازمه‌ی توجه به خواسته‌مردم ارائه‌ی کاربد ومبتذل نیست.
ـ چیزهایی هست که مردم دوست دارند وهنرمند می تواند بهترینش را به انها بدهد به عبارتی «یک گام جلوتر ازسلیقه‌ی مردم».

بابک بیات:
درلحظاتی که به فکر ساختن موسیقی هستم به خواست مردم فکر نمی کنم چون دران صورت آهنگسازی خواهم بود که صرفا برای پول کار می کند، البته این مسئله را نمیشود کتمان کرد که کاروسیله‌ی امرار معاش است، اما به این بهانه نباید خودرا دربست دراختیار سلیقه‌ی مردم گذاشت.
بهرحال من تاکنون درجهت اعتقاداتم کارکرده ام وسعی من براین بوده که ازاین جهت منحرف نشوم.

اسفندیار منفردزاده:
اگر داخل محدوده باشند حتما شامل خدمات شهری می شوند.

*** درفیلمهایی که موزیک آنرا ساخته‌اید، کارگردان تاچه حد درکار شما دخالت کرده ویا برکار شما نظارت داشته است؟**

مجتبی میرزاده:
فیلم درنهایت به اسم کارگردان تمام می شود وخوب یا بد فیلم به حساب اوست، باید هم اینطور باشد، من بارها پیش امده که ازکارگردان ایده گرفته‌ام، البته این بدان معنی نیست که من درجهت براوردن نظریات کارگردان ازعقاید وشیوه‌ی کارخودم صرفنظر کنم.

بابک بیات:
درسینمای ما یک کارگردان معمولا بیشتر از آنچه مربوط به کارگردانی است نمی داند، بنابراین درمورد کاری مثل موسیقی متن صلاحیت کافی برای اظهار نظر ندارد، بسیاری از کارگردانهای مافقط کمی بیشتر ازمردم عادی باموسیقی اشنا هستند، اما من ازکارگردانهایکه با آنها کار کرده‌ام گاهی یاری جسته‌ام مثلا ازهرپتاش درفیلم «برهنه تاظهر باسرعت».

فریدون شهبازیان:
خوشبختانه کارگردانهایی که من با آنها کار کرده‌ام به من اعتماد داشته‌اند و مرا در کارم ازاد گذاشته‌اند. البته پیش از شروع کار ساختن موسیقی متن با کارگردان تبادل نظر داشته‌ایم و به تفاهم رسیده‌ایم. به نظر من دخالت و نظارت کارگردان برضبط موسیقی فیلم لازم است.

اسفندیار منفردزاده:
بهتر است سیگارم را با کبریت خودم روشن کنم.

*** ریتم موسیقی فیلم تابع فیلم است، این تابعیت را دریک شکل کلی می پذیرید یا موسیقی را دقیقا هماهنگ با هربرش فیلم پیاده می کنید؟**

فریدون شهبازیان:
سعی میکنم ریتم موسیقی را دقیقاً با هربرش فیلم مطابقت دهم و این روشی است مربوط به سینمای کلاسیک و در حدسینمای ما. روش های مدرن در حد سینمای مانیست.

مجتبی میرزاده:
مطابقت دقیق ریتم فیلم و ریتم موسیقی، مربوط به فیلمهای کارتون است، والت دیسنی حتی براساس یک سمفونی معروف یک کارتون ساخت (یعنی تصویر تابع موسیقی). غیراز فیلمهای کارتون، این سبک موسیقی در فیلمهای دوره‌ی صامت مثلا «در سینمای چارلی چاپلین» وجودداشت، اما امروز دیگر موسیقی فیلم فقط تابع هربرش فیلم نیست، بلکه بیشتر تابع حال و هوای قصه است. البته درسینمای ما هنوز هم اغلب کارگردانها طرفدار همان سبک قدیمی هستند، مثلا در صحنه‌ای که قهرمان فیلم در حال دویدن است یک موسیقی باریتم تند می خواهند در صورتیکه ممکن است این دویدن بخاطر فرار ازیک واقعیت تلخ و درجهتی ناشناخته و بی هدف باشد که در اینصورت موسیقی باریتم تند کاملا بی ربط است.

بابک بیات:
این موضوع بستگی با نوع کار دارد، این سئوال در مورد هرصحنه‌ی بخصوص جواب خاصی دارد.

اسفندیار منفردزاده:
رجوع شود به رسم الخط عطایی.

ملودی را برچه اساسی می سازید؟ فضایا مفاهیم فیلم؟

بابک بیات:
احساس و برداشت من از فیلم برای ساختن ملودی به من الهام می دهد و مسلما هم فضا و هم مفاهیم درایجاد این احساس و این برداشت سهیم هستند.

فریدون شهبازیان:
مفاهیم فیلم از فضای نمایشی آن مهمتر است چرا که فضا در خدمت بیان مفاهیم است، پس ملودی را براساس مفاهیم فیلم می سازم، البته بادرنظر گرفتن فضای فیلم درمرحله دوم. فیلم اسب را مثال می زنم، داستان فیلم رابطه‌ی عاطفی پسر بچه‌ای بود با اسبش، داستان ایجاب می کرد که قصه درترکمن صحرا پیاده شود، اما ترکمن صحرا واسب مسئله‌ای اساسی نبود، بلکه این پسر بچه بود که می توانست اهل هرجای دیگر باشد بهمین دلیل در موسیقی این فیلم از مایه های موسیقی ترکمنی استفاده نکردم.

مجتبی میرزاده:
فضا و مفاهیم هردواهمیت دارند. ملودی را بر اساس این دوعامل می سارم، اما در اینجا عامل مهم دیگری هم هست و ان زمان است. من ملودی را مناسب با زمان اتفاق داستان فیلم تنظیم میکنم، مثلا اگر داستان فیلم مربوط به زمان گذشته باشد، ملودی را با سازهای جدید و فرنگی تنظیم نمی کنم.
ویک توضیح اضافی بدهم، دربعضی صحنه ها سکوت بهترین موسیقی‌ست اما گاهی تهیه کننده به این مهم توجه ندارد و بدون اطلاع اهنگ ساز و به میل خودش روی این صحنه ها هم موزیک می گذارد و مهمتر ازاین مواردی‌ست که تهیه کننده موزیکی که برای یک فیلم ساخته شده در فیلم دیگری استفاده می کند و بدون توجه به همه‌ی اصول.

اسفندیار منفردزاده:
بله، البته بااجازه‌ی سازمان حفاظت محیط زیست.

*** می گویند موزیک نباید سوار فیلم باشد، یعنی اینکه نباید تصویر را زیر نفوذ خود محو کند، بعبارت دیگر حضور موزیک نباید بعنوان یک عامل تکنیکی ـ مثل هرعامل تکنیکی دیگر در فیلم لمس شود، بلکه باید حس شود، دراین مورد چه نظری دارید؟**

فریدون شهبازیان:
موسیقی فیلم برای اینست که تماشاچی فیلم را بهتر حس کند، اگر غرض فقط شنیدن موزیک باشد لازم نیست کسی به سینما بیاید. توی خانه هم می شود موسیقی شنید.

بابک بیات:
فیلم نباید راهی جداازراه فیلم برود، موسیقی فیلم اگر بخواهد بدون درنظر گرفتن تصویر با تماشاگر رابطه برقرار کند موسیقی ناموفقی برای فیلم خواهد بود.
البته موزیک ناموفق یک فیلم جداز فیلم هم الزاما ناموفق نیست.

مجتبی میرزاده:
مسابقه که نیست. گاهی حس خود نمایی به آهنگساز غلبه می کند و فراموش می کند که موسیقی اوباید در خدمت فیلم باشد. سینما یک کارگروهی‌ست و مجموع کاراین گروه دریک قالب کلی باید زیبا و مطلوب باشد.
درضمن به اهنگسازان خود نما باید گفت که در هیچ فستیوالی به موزیک یک فیلم بدجایزه نمی دهند، بلکه فیلم های خوب را انتخاب بکنند و از بین انها به بهترین موزیک جایزه می دهند.
موزیک تحمیل شده به کلیت فیلم لطمه می زند.

*** اسفندیار منفردزاده**
سواری دادن و سواری گرفتن کار بسیار بدی است «وسائل نقلیه ستثناء هستند)

*** دراین بین فیلم های ایرانی، فیلمهای سهراب شهید ثالث را می شناسیم که در انها مطلقا از موزیک استفاده نشده، به نظر شما در این فیلم ها جای موزیک خالی‌ست یااگر از موزیک استفاده می شد، موزیک یک عنصر زائد بود؟**

مجتبی میرزاده:
غذایی هم هست که ممکن است بی نمک خوشمزه تر باشد البته این یک مورد خاص است و بهتر بگویم یک سلیقه‌ی شخصی‌ست شما ممکن است از فیلمی که مطلقا موزیک نداشته لذت برده باشید ولی از کجا معلوم که اگر آن فیلم را با موزیک می دیدید بیشتر لذت نمی بردید.
دراین مورد مثالی می آوریم: من سال پیش تابلوهای نیکزاد نجومی را دریک نمایشگاه دیدم، تابلوها تماما سیاه و سفید بود، هیچ نقص و کمبودی در انها دیده نمیشد، ،تماشایی و جالب بود. نمایشگاه اخیر نجومی را هم دیدم، تابلوها سیاه و سفید بود که با خطوط رنگی تزیین شده بود و متوجه میشدی که کارهای اخیر اونسبت به کارهای قبلی اش موفق تر و بهتر است، این امتیاز مربوط به همان خطوط رنگی بود. این خطوط رنگی حکم موسیقی برای فیلمی را دارد که به نظر می رسد موسیقی برای آن لازم نیست. بهرحال به نظر من یک فیلم بهمراه یک موزیک خوب اگر امتیازی بدست نیاورد، امتیازی را هم از دست نمی دهد.

بابک بیات:
وقتی تصویر به اندازه‌ی کافی گویا و رسا باشد به موزیک نیازی نیست.
فیلم سرایدار هم موزیک متن نداشت. ابتداء قرار بود که در صورت لزوم من برای این فیلم موسیقی بسازم، با اقای هریتاش نشستیم و فیلم را دیدیم و پس از دیدن فیلم هردو احساس کردیم که فیلم به موزیک احتیاج ندارد، فکر می کنم شما هم ـ اگر فیلم را دیده باشید ـ نتوانسته‌اید برای موزیک جای خالی پیداکنید. اما گاهی هم برای بیان بهتر مفاهیم و زیبایی بیشتر فیلم، موزیک انقدر لازم است که کارگردان ضمن ساختن فیلم این لزوم را حس میکند و برای فیلم جای موزیک می گذارد.

فریدون شهبازیان:
فیلمهای داستانی حتماً باید موسیقی داشته باشد. موسیقی فیلم اگر بجا و درست از ان استفاده شود بهیچ وجه زائد نخواهد بود.

اسفندیار منفردزاده:
حتماً سری را که درد نمیکند دستمال نمی بندند.

*** دربین آهنگ سازان ایرانی و خارجی، بخصوص آهنگسازان فیلم آثار کدامیک را ترجیح میدهید و از چه کسی ـ احتمالاً ـ تاثیر گرفته‌اید؟**

بابک بیات:
منفردزاده، واروژان، محمد اوشال، احمد پژمان و لوریس چکناواریان را ترجیح می دهم، کار فریدون شهبازیان را هم به طور کلی دوست دارم و از فرنگی ها، میکیس تئودراکیس و لالوشیفرین را بیشتر از دیگران می شناسم.

اسفندیار منفردزاده:
بازار اهنگرها را ترجیح می دهم و از بازار سیداسمعیل تاثیر خواهم گرفت.

*** ازمشکلات و نابسامانیهای موسیقی ایرانی و موسیقی فیلم های ایرانی بگوئید؟**

بابک بیات:
درمورد موسیقی ایرانی به نظر من مشکل اساسی اینست که بزرگترها ـ از نظر سن و سال ـ و جاخوش کرده ها، سدراه جوانها می شوند چون فکر میکنند که با ورود یک ادم تازه جای خودشان تنگ میشود، البته همه اینطور نیستند، ادمهائی هم هستند که با حسن نیت و بدون حب و بغض عمل می کنند.
در مورد موسیقی فیلم ها مسئله اینست که تهیه کننده زمانی با آهنگساز روبرو می شود که عمده مراحل کار فیلم انجام گرفته و بخش بیشتر بودجه مصرف شده و کار به مرحله‌ی صرفه جویی رسیده و طبیعی‌ست که آهنگساز وقتی با مشکلات مالی مواجه باشد به کیفیت کارش لطمه می خورد.

مجتبی میرزاده:
البته کمبود بودجه هست، ولی مهمتر از آن اینست که تهیه کننده و کارگردان ایرانی غالبا با موسیقی آشنانیست. مشکل دیگر کمبود نوازنده است، نوازنده های خوبی که داریم غالبا سازهای فرنگی می زنند و کمتر موسیقی ایرانی را حس میکنند. نداشتن استودیوی مجهز برای ضبط هم یکی از مشکلات مهم است، ما مجبوریم سازهای مختلفی را که باید همنوازی شوند بطور جداگانه بزنیم و بعد انها را «میکس» کنیم و باین ترتیب تمام حس موسیقی از بین می رود.
اما در مورد موسیقی ایرانی. از طرف رادیو تلویزیون و فرهنگ و هنر که مراکز تولیدوانتشار موسیقی هستند هیچ تلاشی برای آشنا کردن مردم با موسیقی اصیل انجام نمی شود، به تنها چیزی که اهمیت داده می شود موسیقی پاپ و جاز است که گوشها را پرکرده و اجازه نمی دهد که موسیقی اصیل به گوش مردم برسد.
حرمت موسیقی ایرانی یعنی یکی از ارکان فرهنگی مابایمال شده و بهمین جهت است که اهنگسازان خوب مایکی پس از دیگری دارند کوچ می کنند و به فرنگ می روند.

فریدون شهبازیان
بله، متاسفانه نوددرصد مردم موسیقی خوب را نمی شناسند چون این موسیقی بی اصل و نسب رایج ذهن انها را خراب کرده و این مشکل بزرگی‌ست. درحالیکه موسیقی ایرانی یکی از غنی ترین موسیقی های جهان است و می توان از این موسیقی غنی انچه را که مردم دوست دارند گرفت و به انها داد.
..... درچنین بلبشویی طبعا اهنگساز هم به وجود نمی آید و رشد نمیکند، البته منظورم کسانی نیستند که باساختن یک ملودی خودشان را آهنگساز قلمداد میکنند، منظورم کسانی‌ست که به فرما ها و رشته‌های مختلف موسیقی آگاه هستند، اهنگسازانی که اهنگ را ارکستراسیون و تنظیم می کنند.
این راهم اضافه کنم که من بعنوان عضو شورای موسیقی رادیو همیشه سعی دارم که شخصیت موسیقی ایرانی را حفظ کنم. ماتلاش می کنیم که تاحدامکان موسیقی خوب برای مردم تهیه کنیم، اما متاسفانه تلاش ما زیرامواج ترانه‌سازی رایج که روزبروز بزرگتر می شود بی اثر میماند.
بهرحال مااز مردم انتظار داریم که از موسیقی ملی حمایت کنند و این انتظار بی جا و ناممکنی نیست. شما ترانه‌ای را سراغ دارید که بیش از یک دوره‌ی کوتاه خودش را حفظ کرده باشد؟ این ترانه ها برای یک بارشنیدن و بعد فراموش کردن است، ولی یک اواز قدیمی پس از سالها هنوز هم به شنونده لذت می دهد.

اسفندیار منفردزاده:
مرکز حفظ و اشاعه‌ی موسیقی ملی مشغول است

*** بعنوان هنرمندی که بهرحال با سینمای ایران در ارتباط بوده، وضع این سینما را چطور می بینید؟**

بابک بیات:
سینمای ما با همهٔ مشکلاتی که دارد بهرحال روبه رشد است، البته نمی توان توقع داشت که یک شبه ره صد ساله برویم، شما فیلم های سالهای اخیر را که با فیلمهای گذشته مقایسه کنید متوجه این ترقی می شوید.
اما از طرف دیگر مسئله توجه صددرصد تهیه کنندگان است به جنبه های تجارتی فیلم، سینما هنربرخرجی‌ست که بازگشت سرمایه لازمه‌ی ادامه‌ی حیات ان است ولی فیلم تجارتی سالم هم می توان ساخت، با کمک فکر سالم و حس مسئولیت.

اسفندیار منفردزاده:
بالاخره با تسلیم یک طرف قضیه جبهه‌ی نسبتاً واحدی تشکیل شد و دشمنان سابق، چون دوست و همفکر شانه به شانه های یکدیگر درراه رسیدن به یک تکامل بزرگ به تکرار واژه ها مشغولند، موفق باشند، زیاده عرضی نیست و ملالی نیست جزنشستن و نظاره کردن و پیر شدن.

اسفندیار منفرد زاده

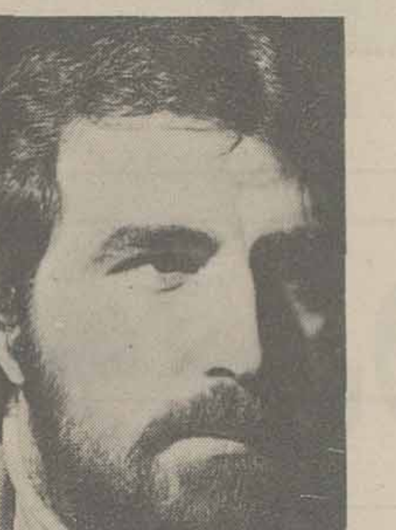
فریدون شهبازیان

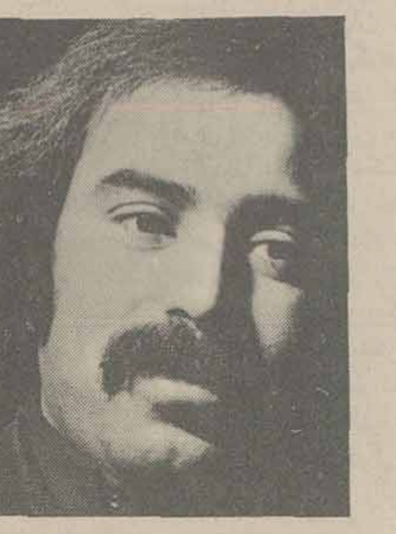
بابک بیات

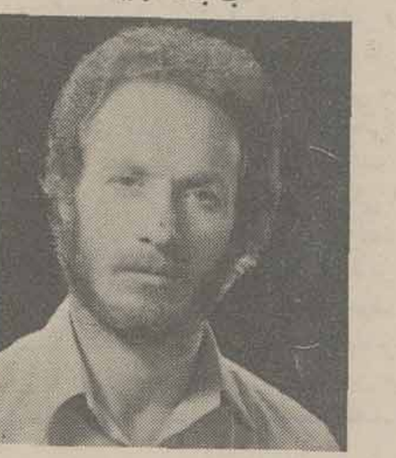
مجتبی میرزاده

حباب ... کاظم ـ سادات اشکوری

شب ها که شهاب می برد
ما را
غم روی حباب می برد
ما را
*
با رایحه‌ی گلی که دیگر نیست
با زمزمه های پاک جوباران
با دره‌ی سبز و
جنگل و
باران
دیگر نتوان سرود؛
آنک رود!
چون برگ بر آب می برد
ما را
*
ای یار شبان ساده‌ی پائیز
ده مانده و
باغ کوچک و
چشمه
من هستم و
شهر جنگل و
مردم
در شهر چه زود می توان شد گم
دستان تو نیست، لیک دستی هست
دستی که به خواب می برد
ما را
*
بر بام «سحر»،
«سفر» صفا دارد
تا پای بنفشه
تا سپیداران
بر اسب زمان
که رود را ماند
تا قرمزی غروب باید تاخت.
در جاده‌ی ذهن
آسمان آبی ست
غم روی حباب می برد
ما را.

۹ تیر ۳۵/ تهران

برهان قاطع

آهنگسنتی ؟
ازاسرائیل
رویایی

من درخواب
قلعه‌ی فراموشی
درخاموشی
پرنده‌ی روح
ازحفاظ قلعه پرید
اماقلبش درقلعه می تپید
وحباب .
سبکبار برخاست
ازگهواره‌ی آب
خواب
سکوی پرتاب
***
درقایق خواب
ماه ـ پارومیزد
اقیانوس شب
درجزیره های نورمیسوخت
اهورا مزدا
برآسمان ها ستاره میدوخت
ودرکهکشان ها
آتشکده های زردشت را
برمی افروخت
سایه‌اش برسنگفرش ستاره ها
گام برمیداشت
وطنین گامهایش
درکهکشان راه کعبه می پیچید
تمام صداهای دنیا
درغارهای کوچک من‌میچمید
همچون ناقوس کلیساها
درجمجمه‌ی مسیح
میلرزیدم همچون زمین
اززلزله
درقایق ماه
باد ـ پارو میزد
همان بادی که
شاعران را
آواره میکرد
«وگیسوان پیامبران را برمی آشفت»
خدانفس نفس میزد
ومن درخواب میوزیدم
***
وقایق باد
درشمال خواب
برجزیره‌ای نشست
جزیره
الموت بود
قلعه‌ی الموت
ومن برالموت .
فرود آمدم
***
عقاب عزیز بربام بلند الموت
نشسته بود
وگرداگردش
فدائیان درجامه های سپید
یله بودند
ومن برخیل ایشان
حمایل بودم
وسحر بود که صباح
درچشمان رسولان برنشست
وهرکدام را
خنجری داد ونامی وسفری
وآیاتی ازقران برخواند
تاپیامبران
درضیافت خون
تلاوت کنند
صبح
ازمشرق بیداری
برآمدم
بستر خونین بود
ازبستر خونین
درآمدم
خنجری دردستم بود
خنجری سرخ
برهان قاطع
یادگار حسن صباح

عبدالله غیابی

علی اکبر عبداللهی

نوشته‌ی جواد مجابی
نقاشی از بهمن دادخواه
سیبو وسارکوچولو

وهمی بین افسانه وواقعیت

از انتشارات کانون پرورش فکری کودکان و نوجوانان

درمیان دلهره زیستن در عصر پرشتاب، دیوار سترگ سالها را بازحمت شکافتن به این امید که چشم اندازی و منظری بیابی به گذشته ها و خاطره ها که بوی مادربزرگها را وپدربزرگها را با صدای خسته‌شان درمشام جان می نشاند و مهربانی را در رگهای خشونت زمان اهن و پولاد می ریزد، خود اقبالی می خواهد بیدار و روانی هشیار.

«سیبووسارکوچولو» حکایت چنین کنکاشی ست، باتمام صداقتی که در خشونتها و مهربانیهایش می توانی یافت: پوپک کوچک از پدر که از لهیب تلاش، گداخته‌ای اب دیده است، می خواهد که برایش قصه بگوید و پدرهم می گوید و درنهایت قصه‌اش درخیال دخترکش که هنوز دل به افسانه خوش دارد، طنینی از خلق یک قصه واقعی بوجود می اورد و پدرومادر پژواک این طنین را می شنوند و طعم حساسیت پوپک را می چشند.

ابتدا از موضوع شروع کنیم و بعد به سایر قضایا بپردازیم:

«سیبووسارکوچولو» گردشی بین افسانه و واقعیت است. نویسنده که در قصه های کوتاه دیگری که نوشته نشان داده اسان و راحت مرزهای خیال و واقعیت را ازمیان می برد، دراینجا نیز با موضوع وقتی حرکتی دلخواه به سوی نفس قصه می کند که قلم مرزها را درهم می شکند و درعین حال جدی باقی می ماند، چنانکه درهمین «سیبووسارکوچولو» خواننده گاه پوپک و سیبو را نمی تواند ازهم تشخیص بدهد، بخصوص در پایان بندی قصه که دیگر پوپک و سیبو از دوفضای متفاوت یعنی واقعیت و افسانه ـ مجزا شده‌اند و دریک فضا و بعد وهم‌امیز درهم ادغام می شوند:

(.... مادر پوپک یک روز به زوبین ـ بدرپوپک ـ گفت: دیروز دیدم پوپک باعروسکش، سرکوچه ایستاده است، گفتم: اینجا چه می کنی؟ گفت: می ترسم سیبووسارکوچولو خانه‌مان را پیدا نکنند.
پدر گفت: دخترمان قصه را دوست دارد.
مادر گفت: آخر سیبویی درکارنیست.
پدر گفت: چرا هست، درخیال من و پوپک.
مادر گفت: اما پوپک هرلحظه منتظر امدن سیبواست، خیال می کند سوار براسب است و سارکوچولو روی شانه‌اش نشسته است، خیالاتی شده.
پدر گفت: باید به او می گفتم که آدمهای قصه، هیچوقت به دیدن ما نمی ایند.......
.... بعد امد پیش پدرویکباره با هیجان پرسید: پدر، اگر من سیبونیستم، سارکوچولو از کجا مرا شناخت؟....)

موضوع خیلی خوب رشد کرده و مطرح شده ولی در پاره‌ای از جهات بخصوص وقتی که موضوع سیروسفر «سیبو» مطرح می شوند نویسنده بی توانست از توصیفهای زیبایی که در به دست :ادن انها مهارت دارد بهره بگیرد و برای کودک شهرنشینی که گاه کلاغ را وکوچه باغ را از عکسهای انها درکتابها می شناسد، بگوید که خارج از دنیای اهن و سیمان گل و سبزه هم هست. سیبو می توانست از سر باغها و جنگلها بگذرد و دریاها را ورودخانه ها را ببیند و توصیف کند بخصوص اینکه سیبو درخانه‌ای گرفتار امده در زیبائیهای جنگل زندگی می کند.

یکی از خصوصیات کار نویسنده آشنایی او به تکنیک کارقصه نویسی برای کودکان است که پهلو به روانشناسی می زند او می داند سرکدام بزنگاه بی تواند حرفش را به خواننده کوچکش تحمیل کند. وقتی او می خواهد «سیبو» را دختری شجاع نشان دهد، ابتدا او را با یک درویش بد سیما و کریه‌المنظر و ترساننده روبرو نمی کند، بلکه می گوید:

(... سیبو و سارکوچولو، زیرسایه‌ی درختی نشسته بودند. ناگهان ازمیان جنگل یک درویش، کوچولو پیدا شد که لباس سفیدی پوشیده بود و تبرزین و کشکول دردست داشت....)

اگر سیبو اینجا با درویشی کوچولو روبرو می شود، ایرادی برنویسنده نمی توان گرفت که در بازپیرایی یک افسانه ـ که جزء جزء ان را از چند افسانه به وام گرفته و درنهایت خود نیز برای جفت و بست دادن به ماجراها ـ دران مداخله کرده، چون هیچ افسانه‌ای راست نیست، بهمان گونه که هیچ افسانه‌ای دروغ نیست:

(... من هم یک سیب دادم به پدرت که دونصفه کند، نصف آن را خودش بخورد، نصف دیگرش را به مادرت بدهد تا براثر ان صاحب دختری شوند. قرار گذاشتیم آن دختر دوسال برای درویش خدمت کند، حالا من برای گرفتن حقم امده‌ام.
سیبو گفت: مادربزرگم این قصه را برای من تعریف کرده، اما ان یک سیبوی دیگر بوده نه من، توکه نمی خواهی مثل درویش قصه ها، مرا از پدرومادرم جدا کنی؟....)

دربافت قصه ـ در ان قسمتهایی که به افسانه مربوط می شود ـ نویسنده سعی درگفتن ماجراهای بسیار و شگفت انگیز دارد، درحالیکه گنجاندن این همه ماجرا ـ که هرکدام می تواند با شرح و بسط کافی برای کودکان قصه‌ای کامل باشد ـ دریک قصه کم حجم باعث شتاب می شود و ازدست رفتن بسیاری از ظرافتهای کار، اما این را هم بگوییم که نثر شسته و رفته خیلی از ضعفها را پوشانده و انتخاب و بکار گرفتن واژگان مناسب و درعین حال خوش اهنگ در پرورش و باردادن قصه نقش بسیار مهمی داشته است. تاکید من روی واژگان مناسب به این دلیل است که نویسندگان طرازاول قصه های کودکان که معمولا بصورت زنگ تفریح و یا یک کارخستگی را به قصه کودکان روی می اورند، فقط به این می اندیشند که یک ماجرای ساده را بخورد کودک بدهند، درحالیکه کودک امکان دارد تمام واژه ها را درست بخواند و کاربردشان را در معنی لغوی درست درک کند، اما کارسازی‌اش را دریک جمله به احتمال زیاد همیشه درست نمی داند.

نویسنده سیبو و سارکوچولو دقیقا واژه هایی را که موردنیازش بوده پیداکرده و با سبک و سنگین کردن انها نثری دلخواه افریده است برای قصه. دراین قصه کوتاه کمتر دیدم که حتی حروف متنافر صدای قصه را خفه کند یا خدشه دار و با لرزش. جملات کوتاه که فرصت پی گیری جزئیات را به دست می دهد از اختصاصات دیگر قصه است.

موضوع گفتنی دیگر دراین مجموعه کوچک وجود نقاشیهای زیبا و درخور و مناسب بهمن دادخواه است که به مددقصه امده است. نقاشی واقعا درتمام لحظات با قصه درارتباط است و ازآنگونه شگردهای پیچیده هنری که برای کودک جزمشتی رنگ معنی دیگری ندارد، خبری نیست. وقتی کتاب را می خوانی و تصوری از سیبو و یادرویش و جادوگر و غیره به ذهن می اوری دقیقا همان چیزی است که درصفحه بعد می بینی و این ارتباط تصویر وقصه کمک بزرگی به هردو ـ نقاش و نویسنده ـ کرده است.

قصه درمجموع، برای کودکان حرفهایی را بجای نصیحت هایی که درهیچ گوشی نمی نشیند مطرح می کند که بی شک تاثیر می گذارد.

بی اغراق اگر ازچند نقص قصه بگذریم از لحاظ تکنیکی می توانیم ان را نمونه قابل عملکردی برای نویسندگان قصه های کودکان بدانیم و مدارتکنیکی ان را کاملا مناسب برای درک و دریافت کودکانی که درجامعه‌ای سنتی جون ما زندگی می کنند، تشخیص بدهیم.

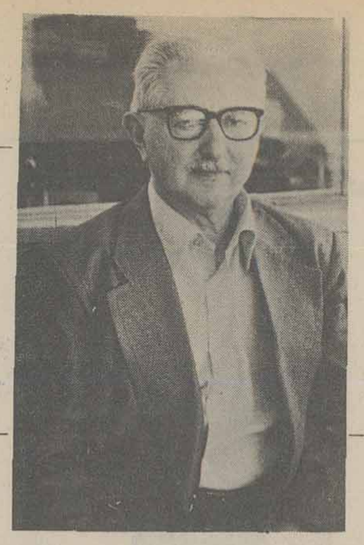

شاهنامه، به‌روایت شاهنامه

گوینده: شاهنامه با نیایش بدرگاه خدا آغاز میشود و چون فردوسی مردی سخت مومن بود نیایش خداوند به تکرار در سرتاسر شاهنامه آمده است.
فردوسی:
به نام خداوند جان و خرد — کزین برتر اندیشه برنگذرد
خداوند کیهان و گردان سپهر — فروزنده ماه و ناهید و مهر
.....
ستودن نداند کس او را چو هست — میان بندگی را بیایدت بست
ازین پرده برتر سخن گاه نیست — به هستیش اندیشه را راه نیست

گوینده: فردوسی سپس در مقدمه شاهنامه به سخنانی در آفرینش عالم و مردم و آفتاب و ماه میپردازد و به ستایش پیغمبر اکرم میرسد.
فردوسی:
تو را دانش و دین رهاند درست — در رستگاری بیایدت جست
و گردل نخواهی که باشد نژند — نخواهی که دایم بوی مستمند
به گفتار پیغمبرت راه جوی — دل از تیرگیها بدین آب شوی

گوینده: اینجا به ذکر حضرت امیر میپردازد.
فردوسی:
چه گفت آن خداوند تنزیل ووحی — خداوندامر و خداوند نهی
که من شهر علمم علی ام دراست — درست این سخن قول پیغمبر است
.....
گواهی دهم کاین سخنها ازوست — تو گوئی دو گوشم پر آواز اوست

گوینده: فردوسی تصریح میکند که در خانواده شیعه به دنیا آمده است.
فردوسی
اگر چشم داری به دیگر سرای — بنزدنبی و علی گیر جای
گرت زین بدآید گناه من است — چنین است و این رسم و راه من است
براین زادم و هم براین بگذرم — چنان دان که خاک پی حیدرم

سرفصل خوان ـ در سایه درخت دانش

گوینده: به نخستین قطعه در شاهنامه که به چگونگی فراهم آمدن این کتاب بزرگ موقوف است میرسیم.
در ابتدا فردوسی اظهار یأس میکند از اینکه بتواند مطلب تازه‌ای بگوید.
فردوسی:
سخن هر چه گویم همه گفته‌اند — برو بوم دانش همه رفته‌اند

گوینده: ولی با فروتنی هر چه تمامتر میافزاید که اگر نتوانم به بالای درخت دانش بروم خواهم کوشید لااقل در سایه آرامش بخش آن درخت بنشینم.
فردوسی
اگر بردرخت برومند جای — نیابم (که از برشدن نیست رای)
توانم مگر پایه‌ای ساختن — بر شاخ آن سر و سایه فکن
کسی کاو شود زیر نخل بلند — همان سایه زوبازدارد گزند

سرفصل خوان ـ منابع شاهنامه. آزاد سرو

گوینده: فردوسی در شاهنامه از چند منبع مختلف استفاده کرده است. سه عدد از این منابع را صریحا ذکر میکند. چنین به نظر میرسد که مختصرترین این منابع عبارت از سخنان پیرمرد بسیار جالبی بنام آزاد سرو است که از نژاد سام بود و نسخه‌ای از نامه خسروان ایرانی را مالک بود و محفوظات فراوان درباره رستم داشت.
فردوسی:
یکی پیر بُدنامش آزاد سرو — که با حمد سهل بودی به مرو
دلی پرزدانش سری پر سُخُن — زبان پر ز گفتارهای کهن

کجا نامه خسروان داشتی — تن و پیکر پهلوان داشتی
به سام نریمان کشیدی نژاد — بسی داشتی رزم رستم به یاد
بگو تا کنون آنچ از ویافتم — سخن را یک اندردگر بافتم

سر فصل خوان ـ منابع شاهنامه. دفتر پهلوی

گوینده: منبع دیگر فردوسی عبارت از کتابی بود که فردوسی آن را «دفتر پهلوی» میخواند و در ضمن قطعه بسیار شیوائی که با وصفی قوی از یک شب خاموش و تاریک آغاز میشود از آن یاد میکند
دردوسی:
شبی چون شبه، روی شسته به قیر — نه بهرام پیدا نه کیوان نه تیر
سپاه شب تیره بردشت وراغ — یکی فرش گسترده از پرزاغ
نموده زهر سو به چشم اهرمن — چومار سیه باز کرده دهن
چو پولاد زنگار خورده سپهر — تو گفتی به قیراندراند ودچهر
هر آنکه برزدیکی بادسر — چو زنگی برانگیخت زانگشت گرد
چنان گشت باغ و لب جویبار — کجا موج خیزد زدریای قار
.....
سپهر اندر آن چادر قیر گون — تو گفتی شدستی به خواب اندرون
جهان از دل خویشتن پر هراس — جرس بر کشیده نگهبان پاس
نه آوای مرغ و نه هرای دد — زمانه زبان بسته از نیک و بد

گوینده: فردوسی میگوید در چنین شبی در باغ خفته ولی دچار بیخوابی شده بودم پس با صدای بلند از جفت خود خواستم که چراغی به باغ بیاورد و بساط میگساری بگسترد و برای من چنگ بزند
فردوسی
نبد هیچ پیدا نشیب و فراز — دلم تنگ شد زآن شب دیرباز
بدان تنگی اندربجستم زجای — یکی مهربان بودم اندرسری
خروشیدم و خواستم زوچراغ — برفت آن بت مهربانم زباغ
مرا گفت..... — یار.... شمعت چه باید همی؟
شب تیره خوابت بیاید همی. — فردوسی: بدو گفتم....
...ای بت، نی‌ام مرد خواب — یکی شمع پیش آر چون آفتاب
بنه پیشم و بزم را ساز کن — به چنگ آرچنگ و می آغاز کن
.... — بیاورد شمع و بیامد به باغ
برافروخت رخشنده شمع و چراغ — می آورد و نارونرنج و بهی
زدوده یکی جام شاهنشهی — مرا گفت
یار... برخیز و دل شاد دار — روان رازدردو غم آزاد دار
جهان چون گذاری همی بگذرد — خردمند مردم چراغم خورد؟

فردوسی:
گهی می گسارید و گه چنگ ساخت — تو گفتی که هاروت نیرنگ ساخت
دلم بر همه کام پیروز کرد — که بر من شب تیره نوروز کرد

گوینده: سپس فردوسی از یار مهربان و هنرمند خود تقاضا کرد که داستانی برای او بگوید تا آرامشی حاصل کند و بار دیگر به خواب برود.
فردوسی: بدان سروبن گفتم....
... ای ماهروی — یکی داستان امشبم بازگوی
که دل گیرد از فراو فرو مهر — بدو اندرون خیره ماند سپهر
مگر طبع شوریده بگشایدم — شب تیره زاندیشه خواب آیدم
.....
مرا مهربان یار بشنو چه گفت — از آن پس که با کام گشتیم جفت
یار: بپیمای می تا یکی داستان — بگویمت از گفته باستان
پر از چاره و مهر و نیرنگ و جنگ — همان از درمرد فرهنگ و سنگ

فردوسی: بگفتم...
... یارای بت خوب چهر — بخوان داستان و بیفزای مهر
زنیک بد چرخ ناسازگار — که آرد به مردم زهرگونه کار

گوینده: اینجا یار مهربان از فردوسی تقاضا میکند که چون من این داستان را از کتاب پهلوی برای تو میخوانم تو نیز آن را به نظم فارسی در بیاور. فردوسی خواهش او را پذیرفت. نکته فرعی جالب آن است که بموجب این ابیات شاهنامه گوئی فردوسی زبان پهلوی نمیدانست ولی جفت او میدانست. پس شاید زن فردوسی زردشتی بوده است. نیز همین زن است که مشوق فردوسی به نظم لااقل قسمتی از شاهنامه شده است.
فردوسی: پس آنکه بگفت...
یار... ارزمن بشنوی — به شعر آری از دفتر پهلوی
همت گویم و هم پذیرم سپاس — کنون بشنوای جفت نیکی شناس

فردوسی:
بدو گفتم...
.... ای سرو پیراسته — زتو گشت طبع من آراسته
چو گوئی به من باز پوشیده راز — مرا طبع ناسازگردد بساز
چنان چون زتو بشنوم، دره به در — به نظم آوردم داستان سربسر

گوینده: عبارت «باز پوشیده راز» در حد خود تائید میکند که فردوسی زبان آن «دفتر پهلوی» را نمی دانست و این قسمتهای شاهنامه را از روی ترجمه شفاهی زنش آن هم بطور بالبداهه ـ نکته به نکته (دربه در) به صورت شعر در میاورد.
فردوسی:
بخواند آن بت مهربان داستان — زدفتر نبشته گه باستان

گوینده: دفتری که «گه باستان» نوشته شده بود تائیدی اضافی است از اینکه کتابی که زن فردوسی داستانها را از روی آن میخواند و برای فردوسی شفاها ترجمه میکرد به زبان پهلوی نوشته شده بود. بهر حال یکی از منابع بعضی از داستانهائی که فردوسی در شاهنامه آورده است همین کتاب است. میزان صحت و دقت این سخن در مورد داستان بیژن و منیژه بیش از هر داستان دیگر شاهنامه است.

سرفصل خوان ـ منابع شاهنامه. شاهنامه ابو منصوری

گوینده: اما مهمترین و مفصلترین منبع شاهنامه فردوسی مجموعه دیگری از افسانه های قدیم ایران بود که به دستور ابو منصور محمد بن عبدالرزاق فرمانروای روشن بین و میهن پرست توس در حدود سال ۳۴۶ هجری قمری گردآوری شد. این کتاب به نثر فارسی بود و متاسفانه عجالتا دردست ما نیست. فقط مقدمه منثور آن موجود است. بالاتر از همه آنکه صورت منظوم آن به شکل شاهنامه فردوسی به مارسیده است و رونق افزای ادبیات جهان است.
داستانسرا:
یکی نامه بود از گه باستان — فراوان بدواندرون داستان
پراکنده در دست هرموبدی — ازوبهره‌ای نزد هر بخردی
.....
یکی پهلوان بود دهقان نژاد — دلیر و بزرگ و خردمندوار
پژوهنده روزگار نخست — گذشته سخنها همه باز جست

گوینده: این «پهلوان دهقان نژاد» و به عبارت دیگر سردار والا نژاد ایرانی در صدد برآمد که قسمتهای پراکنده این کتاب را یکجا جمع آورد. از اینرو از هر کجا که ممکن شد هر کسی را که چیزی از این داستانها درباد خود داشت گردخود جمع کرد.
داستانسرا: زهر کشوری موبدی سالخورد — بیاورد کاین نامه را یاد کرد
بپرسیدشان از کیان جهان — وزآن نامداران و فرخ مهان
که....
دهقان نژاد... گیتی به آغاز چون داشتند — که ایدون به ما خوار بگذاشتند؟
چگونه سرآمد به نیک اختری — برایشان همه روز کند آوری؟
داستانسرا: بگفتند پیشش یکایک مهان — سخنهای شاهان و گشت جهان

گوینده: تحت سرپرستی این سردار اصیل ایرانی صورت مجموعی از این کتاب داستانها بار دیگر پدید آمد.
داستانسرا: چوبشنید از ایشان سپهبد سخن — یکی نامور نامه افکند بن
چنین یادگاری شد اندرجهان — براو آفرین از کهان و مهان

سرفصل خوان ـ داستان خوانی از روی دفتر منثور

گوینده: نکته دقیق و مهم دیگر آن است که رسم شد کسی که تخصص در قرائت داستانها داشت قسمتهائی از این کتاب را برای علاقمندان میخواند و ایشان از آن لذت میبردند.
داستانسرا: چو از دفتر این داستانها بسی — همی خواند خواننده بر هر کسی
جهان دل نهاده بر این داستان — همان بخردان نیز و هم راستان

گوینده: ولی این کتاب به نثر بود و کسی به فکر منظوم کردن آن که جذابیت آن را بمراتب بیشتر میکرد نیفتاده بود.
داستانسرا: یکی نابود از گه باستان — سخنهای آن برمنش راستان
گذشته بر آن سالیان شش هزار — گرایدون که پرسش نماید شمار
..
چو جامی گهر بود و منثور بود — طبایع زبیوند او دور بود

نبردی به پیوند او کس گمان

گوینده: فردوسی از وجود این کتاب خبر یافت و خوشحال شد و به فکر آن افتاد که آن را به شعر درآورد.
فردوسی:
پراندیشه گشت این دل شادمان.

سرفصل خوان ـ دقیقی و گشتاسب نامه او

گوینده: همچنین فردوسی شنید که پیش از او یک شاعر جوان زردشتی بنام دقیقی تصمیم داشته است که این داستانهای دلکش را بصورت نظم درآورد و طبیعتا از سرگذشت ظهور زردشت در زمان پادشاهی گشتاسب آغاز کرده است.
داستانسرا: جوانی بیامد گشاده زبان — سخن گفتن خوب و طبع روان
«به شعر آرم این نامه را «گفت» من» — از او شادمان شد دل انجمن

گوینده: دقیقی بر عکس فردوسی مداح درباری و مورد تشویق پادشاه وقت و دیگر بزرگان بود. وی در ازای مدایح خود و گشتاسب نامه صلات ارزنده میگرفت. اشعارش را بسیاری میخواندند و تحسین میکردند.
داستانسرا: ستاینده شهر یاران بدی — به کاخ افسر نامداران بدی
گوینده: همی یافت از مهتران ارج و گنج — زخوی بدخویش بودی به رنج
جوانیش را خوی بدیار بود — اباید همیشه به پیکار بود
بدان خوی بدجان شیرین بداد — نبود از جوانیش یک روز شاد
براو تاختن کرد ناگاه مرگ — نهادش به سر بر یکی تیره ترک
یکایک ازوبخت برگشته شد — به دست یکی بنده برکشته شد

گوینده: در این هنگام دقیقی فقط در حدود یک هزار بیت از شاهنامه خود را ساخته بود. فردوسی قصد خود را برای تکمیل کار ناتمام دقیقی تائید میکند.
فردوسی: برفت او و این نامه ناگفته ماند — چنان بخت بیدار او خفته ماند
کنون من بگویم سخن کاو نگفت — منم زنده او گشت با خاک جفت

گوینده: بهر حال فردوسی بنا بر شرط مروت و امانت به فصل تقدم دقیقی اذعان دارد و از دقیقی بخاطر اینکه راهنمای او در این کار شده است تشکر کرده برای او طلب آمرزش مینماید.
فردوسی:
گرفتم به گوینده برآفرین — که پیوند را راه داداند راین
اگر چه نبیوست جز اندکی — زرزم و زبزم از هزاران یکی
هم او بود گوینده را راهبر — که بنشاند شاهی ابرگاه بر
.....
روانش روان با دانذر بهشت — بخشادش ایزد همه خوب و زشت
الهی ببخشاگناه ورا — بیفزای درحشر جاه ورا
.....
کنون زین سپس نامه باستان — بپیوندم از گفته راستان

سرفصل خوان ـ رسیدن شاهنامه ابومنصوری بدست فردوسی

گوینده: مشکل بزرگ این بود که باوجودیکه فردوسی از وجود این مجموعه منثور داستانها آگاهی یافته بود نسخه‌ای از آن در دست نداشت. از اشخاص مختلف سراغ میگرفت تا شاید نسخه‌ای از این کتاب را بدست بیاورد و میترسید که برفرض هم نسخه بدست او بیاید فرصت کافی برای منظوم کردن آن نداشته باشد و مانند دقیقی کار را ناتمام بگذارد و از جهان برود.
فردوسی:
بپرسیدم از هر کسی بیشمار — بترسیدم از گردش روزگار
مگر خود درنگم نباشد بسی — بیاید سپردن به دیگر کسی

گوینده: اینجا اتفاق مهمی افتاد. یکی از دوستان فردوسی چون از قصد او برای منظوم کردن داستانها آگاهی یافت نسخه‌ای از کتاب را برای فردوسی فراهم و بدین ترتیب پیشرفت کار او را امکان پذیر کرد.
فردوسی:
به شهرم یکی مهربان دوست بود — تو گفتی که با من به یک پوست بود
مرا گفت... — دوست.. خوب آمد این رای تو
به نیکی گراید همی پای تو — نبشته من این نامه پهلوی
به پیش تو آرم مگر نغنوی — گشاده زبان و جوانیت هست
سخن گفتن پهلوانیت هست — شو، این نامه خسروان باز گوی
بدین جوی نزد مهان آبروی — فردوسی:
چو آورد این نامه نزدیک من — برافروخت این جان تاریک من
چو این نامه افتاد در دست من — به ماهی گراینده شد شست من

سر فصل خوان ـ تصمیم فردوسی به نظم شاهنامه باوجودیکه یقین داشت که این کار برای او از نظر مالی نفعی ندارد.

گوینده: فردوسی خوب میدانست که کار نظم شاهنامه سالهای دراز طول می کشید. علاوه بر تنگی وقت و بیم مرگ قبل از اتمام کار، نگرانی فردوسی از آن بود که میدانست پولی از این راه عاید او نخواهد شد و با وجودیکه خودش سرمایه کافی ندارد مجبور خواهد بود که بنحوی در این سالها معاش خود را تامین کند.
فردوسی:
و دیگر که گنجم وفادار نیست — همین رنج را کس خریدار نیست

گوینده: این نکته بسیار مهم است و جواب دندان شکنی است از زبان خود فردوسی به بعضی از محققان کاذب که به فحوای «کافر همه را به کیش خود پندارد» شرم نکرده و نوشته‌اند که فردوسی برای خاطر پول بود که شاهنامه را بنظم آورد.

سرفصل خوان ـ کمک جوان والانژاد به فردوسی

گوینده: یکی از بزرگان زمان که در شاهنامه نام برده نشده است ولی از وصفی که فردوسی از او کرده معلوم است که جوانی والانژاد و نجیب و نرم گفتار و بلند نظر بود وقتیکه شنید که فردوسی مصمم به نظم کردن شاهنامه است یا بدان کار مشغول شده است کوشید که از نظر معاش فردوسی را مرفه نگاه دارد تا او بتواند کار با ارزش خود را ادامه بدهد.
فردوسی:
بدین نامه چون دست کردم دراز — یکی مهتری بود گردنفراز
جوان بود و از گوهر پهلوان — خردمند و بیدار و روشن روان
خداوند رای و خداوند شرم — سخن گفتن خوب و آوای نرم
به چشمش همان خاک و هم سیم و زر — کریمی بدو یافته زیب و فر
سراسر جهان پیش او خوار بود — جوانمرد بود و وفادار بود
مرا گفت..
جوان والانژاد... از من چه باید همی — که جانت سخن برگراید همی؟
به چیزی که باشد مرا دسترس — بکوشم، نیازت نیارم به کس

گوینده: فردوسی تصریح میکند که این جوان والانژاد و بخشنده در فراهم کردن وسائل رفاه او منتهای کوشش را مبذول میداشت.
فردوسی:
همی داشت ام چون یکی تازه سیب — که از بادنامد به من بر نهیب
به کیوان رسیدم زخاک نژند — از آن نیکدل نامدار ارجمند

گوینده: افسوس که این دولت برای فردوسی پایدار نبود. جوان والانژاد بدست اشخاص بیرحمی افتاد و ناپدید شد. فردوسی حدس میزند که او را سر به نیست کرده‌اند.
فردوسی:
چنان نامورگم شد از انجمن — چو در باغ سروسهی از چمن
نه زوزنده بینم نه مرده نشان — بدست نهنگان مردم کشان

گوینده: طبیعی است که فردوسی از این واقعه سخت متاثر است.
فردوسی:
بماندم دل از او شده نا امید — نوان، لرز لرزان، بکردار بید
دریغ آن کمر بند و آن کردگاو — دریغ آن کُتی برزو بالای شاه

گوینده: ولی جوان والانژاد راهنمائی خیر خواهانه و عاقلانه‌ای به فردوسی کرده بود و فردوسی تصمیم گرفت که به توصیه او عمل کند.
فردوسی:
یکی پند آن شاه یادآوریم — زکژی روان سوی داد آوریم
مرا گفت...
جوان والانژاد... این نامه شهریار — گرت گفته آید به شاهان سپار

گوینده: از عبارت اخیر معلوم است که در این هنگام نظم شاهنامه هنوز شروع نشده یا تازه شروع شده بود.

سرفصل خوان ـ پایان سالهای انتظار و خاموشی

گوینده: بهر حال فردوسی با این زمینه شروع به کار کرد. ولی ایران (چنانکه از ذکر «نهنگان مردم کشان» بر میاید) سخت آشفته بود.
فردوسی:
سراسر زمانه پر از جنگ بود — به جویندگان بر، جهان تنگ بود

گوینده: در شمال و مرکز و مغرب ایران اساس سلطنت آل زیار و آل بویه که اتفاقا مانند فردوسی شیعه بودند ثبات چندانی نداشت و امید بخش نبود. از اینرو برای فردوسی میسر نبود که با یک شخصیت عالیمقام اجتماعی (بالاخص یک پادشاه مقتدر) تماس حاصل کند و درباره کتاب خود از او کمک بخواهد. پس ناچار بی سروصدا به کار خود ادامه میداد.
فردوسی:
بر این گونه یکچند بگذاشتم — سخن را نهفته همی داشتم
ندیدم سزاوار بخشنده ای — به گاه کیان بر درخشنده ای
مرا این سخن بر دل آسان نبود — بجز خامشی هیچ درمان نبود
همی داشتم تا کی آید پدید — جوادی که جودش نخواهد کلید
نگهبان دین و نگهبان تاج — فروزنده افسر و تخت عاج

گوینده: بیست سالی بدین ترتیب گذشت. آنگاه سلطان محمود غزنوی در مشرق ایران بر تخت سلطنت نشست
فردوسی:
سخن را چو بگذاشتم سال بیست — بدان تا سزاوار این رنج کیست
ابوالقاسم آن شهریار جهان — کزو تازه شد تاج شاهنشهان
جهاندار محمود بافروجود — که او را کند ماه و کیوان سجود
سرنامه را نام او تاج گشت — به فرش دل تیره چون عاج گشت

گوینده: پس در آغاز پادشاهی سلطان محمود در حدود بیست سال تمام از آغاز نظم شاهنامه فردوسی گذشته بود. بهر حال با درخشیدن ستاره قدرت محمود، فردوسی امیدوار شد که آشفتگی کار ایران پایان بیابد و روزگاری که قدر سخن او در آن شناخته شود فرا برسد.
فردوسی:
از آن پس که گوشم شنید آن خروش — نهادم بر آن تیز آواز گوش
مرا اختر خفته بیدار گشت — به نغز اندر، اندیشه بسیار گشت
بدانستم آمد زمان سخن — کنون نوشود روزگار کهن

گوینده: از اینرو فردوسی تصمیم گرفت که صورتی از کتاب خود را برای تقدیم به سلطان محمود تکمیل و تنظیم کند.
فردوسی:
بپیوستم این نامه برنام اوی — همه مهتری بادفرجام اوی
که باشد به پیری مرا دستگیر — خداوند شمشیر و تاج و سریر

آخرین پژوهش مسعود فرزاد

مهدی اخوان ثالث
(م . امید)

نقیضه و نقیضه‌سازان

«امین‌الحق» مذکور قصیده ادیب پیشاوری را به «صبوری» میرساند و صبوری آنرا می پسندد، و غالبا نه بقصد نظیره گوئی و جواب، بل بعنوان تحسین و خوشامد (و یاد کرد از ادیب سخنوری که سالی چند، نه چندان دور ازآن زمان در خراسان به کسب و تکمیل فنون ادب و علوم اسلامی بسر میبرد و به ادیب هندی مشهور شده بود معاشر وای بسا که ندیم و رفیق حوزه و حجره صبوری و دیگر سخنوران خراسان آنروز میبود) قصیده‌ای برای ادیب می سراید و نزد وی به ری میفرستد، اما چون احتمالا قصد جواب گوئی نداشته، در طرحی دیگر و باقافیه‌ای جز آن، به این مطلع:
رشته‌ای گوهر بدیدم در کف را دامین
رشته گوهر نه، اشعاری به ازدر ثمین
(۷۷)

صبوری درین قصیده ادیب را به شاعری و قدرت کلام و پاکی نسب و مراتب بلند فضل و ادب ستوده است و الحق در تکریم وی سنگ تمام گذاشته است ولی بااینهمه وقتی که قصیده صبوری به ادیب میرسد واو آنرا برای شاگردان و احبای شیفته خود میخواند، «سید بقا» یکی از معتقدان ادیب، از سرشیفتگی و مبالغه در اعتقاد و محبت به ادیب، ـ که معلوم نیست تاچه حد توقع ستایشگری و تعظیم نسبت به استاد خود داشته ـ خشمگین میشود و قصیده‌ای گویا در اعتراض و حمله و پرخاش به صبوری و خرده گیری ازاو که چرا ادیب را فقط به شاعری و سخنوری و ادب و پاکی نسب ستوده است، و میگوید مقام ادیب اجل و ارفع ازآن است که اورا فقط تاآن حدود بستائیم، او سحرو ساحری دارد، حجت پیغمبری دارد، فلان و بهمان و چنان‌ست و چه و چها، وهم خرده میگیرد که صبوری چرا قصیده خودرا بهمان قافیه قصیده ادیب نسروده؟ این دلیل ناتوانی است و ازین حرفها. (۷۸)

اکنون رسیده‌ایم به محل شاهد ما، سید بقا میگوید خطاب به ادیب پیشاوری:

شعر را پاسخ یکی باید، به وزن و قافیت
پاسخ آن برگرد دگر بود از مضطری
پاسخ آن چامه شیوا، که فرمودی توخود:
«گربه زرفی در نهاد خویش پورا، بنگری»،
«رشته‌ای گوهر بدیدم در کف رادامین»
هیچکس گوید؟ خدایا، زی تو آرم داوری.

مقصود آنکه «جوابیات» از حیث وزن و قافیه و ردیف و غیره، باید عینا مطابق طرح و طور سرمشق (مورد جواب) باشد، لاغیر، مثل «استقبال»ها، و اگر: «جوابیه» ای نه چنین باشد، هرچند در معنی پاسخ درست وواقعی (و احیانا رد و معارضه و نسخ و فسخ و نقض معانی و معاهد) سرمشق بوده باشد، آنرا «جواب نمیدانند، سهل است که گوینده را به «مضطری» منسوب کرده، دراین امر بسیار بسیار مهم و «کفر کمبزه» داوری زی خدا و پیغمبر میبرند، پس مواظب باش، مواظب بودنی.

۷۷ ـ برای بقیه قصیده صبوری که درآن ادیب پیشاوری را بامبالغات مرسوم، ستایشی و تمجید و تعظیمی فوق‌العاده کرده است، رجوع کنید به: دیوان صبوری ملک‌الشعراء استان قدس رضوی، باهتمام و تحشیه و مقدمه پسرش محمد ملک‌زاده، تهران ۱۳۴۲ ش، ابن سینا ص ۳۸۸ صفحه ۲

۷۸ ـ مقدمه دیوان ادیب پیشاوری، چاپ مذکور ص ۹ مرحوم عبدالرسولی دراین مقدمه درهمین موضوع مسامحه کوچکی مرتکب شده است که گفته قصیده صبوری نه به آن وزن و قافیه است که قصیده ادیب، حال

یادداشت پانزدهم

یادداشت پانزدهم ـ در انگیزه اینگونه معارضات و جواب گوئیهای کم‌ارزش و بی عمق و اصالت که اوراق بی‌شماری از متون منظوم ادب مارا سیاه کرده است، جز هوس مسابقه و مؤید دیگر این معنی که در جواب تغییر وزن و قافیه و ردیف پسندیده نیست و مقبول نمی افتد، این‌ست که «دولتشاه سمرقندی» در تذکره نامحقق اما مغتنم خود نقل کرده است، در احوال «سیف‌الدین اسفرنگی» که: «... ایل ارسلان اورا (سیف را) مراعات کلی کرده فرمود تا جواب قصیده خاقانی بگوید، که مطلعش این است:

صبحدم چون کله بندد آه دودآسای من

معارض قصیدهٔ خواجه ظهیرالدین (= ظهیر فاریابی) شده که مطلعش این است:

شرح غم تو لذت شادی به جان دهد
ذکر لب تو طعم شکر دَرْدهان دهد

قال سیف‌الدین فی‌الجواب:

آن را که غمزهٔ توزکشتن امان دهد
این است خونبها که بیاد تو جان دهد... (۷۹)

۷۹ ـ تذکره دولتشاه سمرقندی، چاپ تهران، بارانی، ص ۱۴۱ ـ ۱۴۰.

یادداشت شانزدهم

چنانکه گذشت در نوعی ازینگونه جوابیات فقط طرح و طور مورد نظر جوابگویان است نه امری دیگر. این نکته درخور ذکر است که حتی سبک بیان آنکه وزن هردو قصیده یکی است، فقط قافیه متفاوت است

۸۰ ـ لطفا کمی در اصل ترکیب «طبع ازمائی» و کیفیت معنی آن دقت کنید، چه آزمایشی؟ یعنی چه؟ آخر که چه؟ و.....

تفنن در «طبع‌ازمائی» (۸۰) و احیانا خودنمائی خود شاعران، عامل مهمتر و موثرتر، شاید خواست ممدوحان و مروجان و حامیان و دوستداران شعرا میبوده باشد که «شاعر خود را» به اینگونه جنگ و جدال‌ها برمی‌انگیخته‌اند و مثل دویا چند خروس جنگی که برای تماشا آنها را بجان هم بیندازند و تماشائیان در کنار گود از جدال و جنگ و عرق ریزیشان لذت ببرند، شاعران را به جنان بیهوده کاریها و کشش و کوششها وامیداشته‌اند و حاصل کاررا هم «شعر» تصور میکرده، دیوان‌ها را فربه‌تر میساخته‌اند. چنانکه دیدیم، بیچاره سیف‌اسفرنگ را حامی و ممدوح اوایل ارسلان ـ ای بسانه بدلخواه شاعر ـ چگونه به میدان خاقانی فرستاد و نتیجه کار چه بود. این هوس «ممدوحان» به تماشای گلادیاتورهای ادبی، تنها منحصر بآن نیست که فقط شعرای زندهٔ دورو نزدیک را بجان هم بیندازند، بلکه ایشان از سیر و سیاحت جنگ‌آزمائی مرده و زنده هم لذت میبرده‌اند، همینقدر که جنگی و تماشائی باشد، دیگر وضع و حال دو حریف، از دوری و نزدیکی، مردگی و زندگی، تعلق به حال و هوا و روحیه و هنجار مختلف داشتن، و غیره و غیره، فرقی برای ایشان نداشت، باری، جز آنچه درخصوص خاقانی و سیف‌اسفرنگ دیدیم، نظایر این خواست و امر ممدوح به طبع‌آزمائی و جوابگوئی، در تاریخ ادبیات منظوم ما بسیارست که میتوان شواهد آنرا در کتب تذکره و دواوین شعرا بسیار دید، یکی از علل هجاگوئیهای رکیک شاعران در حق یکدیگر همین امراست و این معنی هم چه بسیار اوراق دواوین شاعران مارا، به ناهنجارترین وضع و منوال، اشغال و تباه کرده، لکه‌های سیاه و پلیدی بردامن مواریث منظوم ادب ما انداخته است که بهیچ آبی شسته و پاک نخواهد شد، و خلاصه آنکه قدر شعر و شاعری را این معنی فرو کاسته است.

۸۰ ـ لطفا کمی در اصل ترکیب «طبع ازمائی» و کیفیت معنی آن دقت کنید، چه آزمایشی؟ یعنی چه؟ آخر که چه؟ و.....

بهرحال یکی دیگر از نمونه‌های «امرسلطان ممدوح» را در مساله مورد بحث، در قصیده‌ای از «منوچهری دامغانی» می‌بینیم، همان قصیده که درآن باحاسد خود معلوم نیست کدام شاعر معاصر و شهتاش و خواجه‌تاش او ـ ماجرا و چند و چون کرده است از ابیات مورد نظر ما که نقل خواهیم کرد چنین برمیآید که «امیر» شاعر مورد خطاب و «حاسد» منوچهری را چنین دستوری داده است واو سالی گذشته است و اینکار نکرده ـ نتوانسته یا نخواسته؟ منوچهری اورا سرزنش میکند و میگوید:

من ترا از خویشتن، درباب شعر و شاعری — کمترین شاعر شناسم، هذة حق‌الیقین
میر فرمودت که: رویک شعر اوراکن جواب — بود سالی و نکردی، ننگ باشد بیش ازین؟
گرمرا فرموده بودی خسرو بنده نواز — بهتر از دیوان شعرت، پاسخی کردم متین
لیکن اشعارترا آن قدر و آن قیمت نبود — که‌ش بفرمودی جواب، آن خسرو شاعر گزین
گر توای نادان، ندانی، هرکسی داند که تو — نیستی بامن بگاه شعر گفتن همنشین...
(۸۱)

۸۱ ـ دیوان منوچهر دامغانی، بتصحیح محمد دبیرسیاقی ـ تهران، اسفند ماه ۱۳۲۶ ص ۷۰

طرح از امین‌الله رضائی

عزیز نسین

هیولای توروس

محمد پیفون

دعوا برسر تخلیه اپارتمان به سود «نوری پاکدل» تمام شده و صاحبخانه برای بیرون کردن او و خانواده‌اش، به راههای دیگر متوسل شد. مستاجرهای تازه‌ای که به طبقه پائین آمده بودند، شب و روز بدون وقفه سرو صدا میکردند، یک مشت مرد و زن مست نعره میکشیدند، آواز میخواندند، میرقصیدند و داد و بیداد راه میانداختند. آن شب خانواده «پاکدل» از سروصدا و آوازهای گوشخراش همسایه‌های تازه وارد نتوانستند راحت بخوابند، صبح روز بعد هم سرو کله صاحبخانه پیدا شد.

نوری بیک با عرق چین و پیژامه کرکی روی تشک خوابیده بود که دخترش «گل آی» دوان دوان آمد و نفس نفس زنان گفت:

- بابا، صاحبخونه اومده!

نوری بیک که در تمام عمر حتی آزارش به مورچه‌ای هم نرسیده بود، از شنیدن این حرف خود را باخت و دست و پایش به لرزه افتاد، گویی از پسرش، که برای امتحان آماده میشد - کمک بخواهد او را صدا کرد:

- متین!

پسرش که سال آخر دانشکده پزشکی را میگذراند از دیدن پدرش دراین حال با تعجب گفت:

- چه خبره بابا؟

نوری بیک من من کنان گفت:

- صاحبخونه اومده!

ماهپاره خانم، زن نوری بیک گفت:

- باشه، بیاد! خوش اومده، صفا آورده، مگه میخواد ما رو بخوره....

نوری بیک آهسته گفت:

- مالک بابا... یارو پنج تا آپارتمان بزرگ داره، مالکه...

ماهپاره خانم به دخترش گفت:

- گل آی، تعارف کن، بیاد تو...

یک آدم چاق و چله وارد اتاق شد.

ماهپاره خانم گفت:

- بفرمایید آقا!

نوری بیک هم گفته زنش را آهسته تکرار کرد:

- بفرمائید آقا!

صاحبخانه نشست و با خنده مسخره آمیزی گفت:

- چطوره؟ از مستاجرهای طبقه پائین راضی هستید؟

متین گفت: «کاری به کارماندارن آقا...»

پدرش گفته‌های او را با صدای خیلی آهسته تکرار کرد: «کاری به کار ما ندارند آقا.»

صاحبخانه گفت:

- میبینیم، کاری به شما دارند یا نه.... تازه این شب اول بود...

سپس از جابرخاست و گفت:

- زیاد هم به خودتان ننازین که دادگاه به سود شما تموم شده، بالاخره باید از اینجا پاشین، میفهمین!

نوری بیک گفت:

- آقای محترم، ماشاءالله اینهمه ملک دارین، خدا زیادش کنه! هجده ساله که اینجا مستاجر شمساییم. اجاره‌تونوهم مرتب میدیم.

صاحبخانه گفت:

- بعله میدین! واسه پنج تا اتاق، یه هال بزرگ، حموم باوان بزرگ، آشپزخونه، کریدورکل و گشاد، شوفاژ، گاز لوله کشی، فقط سیصد و پنجاه لیره!.... به شما چه ربطی داره که من زیاد ملک دارم. اگه بخوام به برادرم اجاره بدم، هزار لیره ازش میگیرم.

ماهپاره خانم گفت:

- به محض اینکه خونه مناسب گیر بیاریم، از اینجا میریم.

شوهرش گفت:

- بله بزودی میریم.

صاحبخونه گفت:

- با سیصد و پنجاه لیره، خونه که سهله، طویله هم گیرتون نمیاد! به خیالتون آدم هالو پیدا کردین؟ نه خیر هرطوری شده بلند تون میکنم. از پس شما همچو آدمی برمیاد. هیچ میدونین مستاجر طبقه پائین کیه؟... یا رو هزار جور سابقه داره، گفتش: «تو به عهده من بذار، سابقه‌ام بشه هزار و یک جور» حرفامو خوب حالی میشین؟

متین گفت:

- منظور تون از این حرفها چیه؟

صاحبخانه گفت:

- بعد از این سرو کارتون با اونه

صاحبخانه که رفت، ماهپاره خانم به شوهرش گفت:

- برو کلانتری شکایت کن!

نوری بیک در تمام عمرش حتی یکبار هم پا به کلانتری نگذاشته بود، تا اسم محکمه و کلانتری و پلیس را میشنید دست و پایش به لرزه میافتاد.

از آن به بعد هرشب در طبقه پائین تا صبح با سرو صدا قیامتی بپا میشد. تازه صاحبخانه به این هم اکتفا نکرده مستاجرهای ناجورتری نیز به طبقه بالا آورد. آنها هم شب تا صبح میزدند و میرقصیدند. صدای رقص و آواز غربی از بالا و پا کوبیدن و نعره کشیدن از پائین خانواده «پاکدل» را دراین وسط به جان آورده بود. متین که در برابر این همه ناراحتی نتوانسته بود پدرش را به کلانتری بفرستد گفت:

- بابا اگه شکایت نکنی فردا اینها از سروکول ما بالا میرن!

پاسی از شب گذشته که ماهپاره خانم از صدای پا کوبیدن و رقصیدن بالا و پائین سرگیجه گرفته بود دادش درآمد:

- مرد، آخه آبرومون رفت، اینا ادب و نزاکت سرشون نمیشه، تو هر چه صدا تو در نیاری اینا روشون بیشتر میشه!

- چکار کنم؟ نمیتونم که با دست خالی برم با این آدمهای بی سرو پا دربیفتم! بالاخره خودشون یه روز خسته میشن.

«گل آی» دوان دوان، داخل اتاق شد و گفت:

- بابا سقف داره روسرمون خراب میشه، برو شکایت کن!

متین کتاب در دست وارد شد و گفت:

- دیگه برام حواسی نمونده یک سطر را ده بار خواندم و از یک کلمه‌اش هم سردر نیاوردم.

دارم بهتون میگم، به این ترتیب نمیتونم در امتحان قبول بشم. تو گوشام پنبه هم گذاشتم بازم نشد.

انگار که تمام تقصیرها به گردن نوری بیک بود. یک دفعه همگی به سرش ریختند و مهپاره گفت:

- پا شو لااقل چیزی بگو..... یا خودت برو کلانتری شکایت یا اینکه خودم میرم صد تا بد و بیراه بهشون میگم.

نوری بیک با حالت گریه گفت:

- خانم من چه جوری کلانتری برم؟ مگه تو منو نمیشناسی؟

متین گفت:

- بابا ترس از کلانتری هم برایت بلایی شده... کجای این کار ترسه داره؟

نوری بیک گفت:

- با دست خالی میخواهی چکار کنم، آبرومو جلو سگ بریزم؟...

همه یک دفعه چنان سر او هجوم آوردند که نوری بیک فورا نامه‌ای خطاب به هر دو طبقه نوشت و خواهش کرد لااقل پس از نیمه شب اندکی رعایت حالشان را بکنند.

بردن نامه خودش مساله‌ای بود. همه‌شان که یک لحظه پیش به نوری بیک دل و جرات میدادند، حالا حاضر نبودند نامه را ببرند. گل آی با شجاعت زیاد گفت:

- مگه چی میشه؟ خودم میبرم.

گل آی این را گفت ولی از گفته خود پشیمان شد، اما برای اینکه پای حرفش بایستد نامه‌ها را گرفت و برد. و چیزی نگذشت که گریه کنان برگشت. دختر جوان را مسخره کرده بودند. تازه کار به اینجا تمام نشد. چون پس از دریافت نامه‌ها و سروصدایشان را چند برابر کردند. مهپاره خانم از حرص شروع کرد به لگد کردن رختخواب‌ها ولی چون عصبانیتش فرو نشست با دسته جارو به سقف کوبید. نوری بیک به التماس افتاد:

- خانم، محض رضای خدا این کار رو نکن.

درست در همان لحظه زنگ در به صدا درآمد. کار از کار گذشته بود. مستاجر لجام گسیخته، تا در باز شد خود را به داخل اتاق انداخت. اولین حرفش این بود:

- مرد این خونه کیه؟

او مست بود و تلو تلو میخورد. رنگ از رخسار نوری بیک پرید و بند زانوانش سست شد و برای اینکه نیفتد به دیوار تکیه داد:

- بفرمائید آقا... خوش اومدین، صفا آوردین!

مرد گفت:

- به من میگن حیدر دودکش، شاید اسممو شنیده باشین...

نوری بیک گفت:

- از آشنایی تون خوشوقتم، بنده هم «نوری پاکدل» هستم.

- خلاصه کلام اینه که واسه من درد سردرست نکنین. البته من از هیچ دردسری نمیترسم، ولی واسه شما آخر و عاقبت خوشی نداره! بیایین بی سرو صدا از این خونه بذارین برین! صاحبخونه برای بیرون کردن شما دو هزار لیره اسکناس به من داده. حالا، فهمیدین؟ بهتره سرتو بیندازی پایین و فلنگو ببندی بپرمرد!

متین گفت:

- این کار به صاحبخونه مربوطه، شما چرا خودتونو قاطی میکنین؟

حیدر... دهانش را کج کرد و گفت:

- جوون تو هیچ روزنامه میخونی؟ مثل اینکه نشینده‌ای؟ حیدر... چه جور آدمیه!...

به خاطر دو هزار لیره با من درنیفتین والا در عرض دو روز کاروتوم میکنم و پولارو میگیرم‌ها!...

وقتی حیدر..... میخواست برود گفت:

- باهاتون مثل بچه آدم تا میکنم و دو روز بهتون مهلت میدم. بعد از اون هرچه دیدین از چشم خودتون دیدین. اگه اتفاقی بیفته تقصیر من نیست! اگه هم نمیدونین من کی هستم میتونین برین و از این و اون بپرسین. تموم اهالی «توپخونه» و «گالاتا» منو میشناسن، «هیولای توروس» از من حساب میبره، من از اونم نمیترسم، حالا فهمیدین؟

بعد از رفتن حیدر... اهالی خانه چند دقیقه‌ای ساکت ماندند، سپس ماهپاره خانم پرسید:

- این مرد گفت کی ازش حساب میبره؟

گل آی گفت:

- «هیولای توروس» ازش حساب میبره!

- «هیولای توروس» دیگه کیه؟

- روزنامه‌ها درباره‌اش خیلی چیزها مینویسن، تا حالا ده بیست نفر و کشته.... یه راهزن افسار گسیخته!

گل آی ادامه داد:

- پلیس رد پاشو تو استانبول پیدا کرده.

نوری بیک هنوز از ترس حیدر، ناراحت در گوشه‌ای کز کرده بود حرفی نمیزد.

از آن روز به بعد خانه قابل زندگی نبود. از طبقه بالا و پائین صدای آوازهای شرقی و غربی و جاز و نعره در هم میپیچید. نامه و خواهش کردنها هیچکدام نتیجه‌ای نداشت و چاره‌ای جز تسلیم نبود، اوضاع کمی هم خرابتر شده بود.

یک روز از بالا صداهائی که به صداهای قبلی شباهت نداشت شنیده شد، صدایی مثل کلنگ زدن مستاجرهای بالا از سقف هر اتاق چند تا سوراخ باز کرده بودند و از آنجا رو سر اهالی خانه آب میریختند.

صاحبخانه هم هرروز صبح تا نوری بیک را میدید، با مسخره میگفت:

- چطور باز هم نمیخواهین پاشین؟ باشه بشینین ببینیم چطور میشینید؟ این سوراخها که چیزی نیسا، صب کن حیدر... از طبقه پائین سوراخ باز کند و از آنجا گاز سمی بالا بفرسته آن وقت حالتون جا میاد.

خانواده نوری بیک، همه چیز را تحمل کرده بودند ولی این آخری که میگویم خیلی وقیحانه بود. یک روز گل ای جیغ زنان خود را به اتاق انداخت. وقتی علتش را پرسیدند، غیر از هق هق گریه جوابی نداد.

چون مادرش اصرار کرد او با دست به پنجره اشاره کرد. همینکه خانم از پنجره نگاه کرد با دست جلو صورتش را گرفت و گفت:

وای.... بی تربیتها!

سپس متین و پدرش از پنجره نگاه کردند، دیگر بیشرمی بیشتر از این نمشد. صاحبخانه جلوهر پنجره دو نفر گذاشته بود تا به آنهایی که از پنجره نگاه میکردند، جای بدشان را نشان بدهند.

خانه نوری بیک از بالا و پائین و اطراف مثل قلعه‌ای محاصره شده بود.

درست یک هفته بود که اهالی خانه خواب به چشمشان نرفته بود. آن شب مهپاره خانم نیمه برهنه و خیس آب از رختخواب بیرون پرید. این دفعه غیر از سرو صداها روی تختخوابشان از سوراخهای باز شده آب میریختند.

مهپاره خانم گفت:

- یاالله، نوری پا شو لباستوبپوش و راه بیفت و برو کلانتری!

- کلانتری؟ به هیچوجه نمیرم، مگه عقلتو از دست داده‌ای؟

گل ای داد زد:

- اخر چی باید بشه؟ اینا که هر روز بدتر میکنن.

متین گفت:

- بذار مامورین پلیس بیان و با چشم خودشون ببینن!

هرچه زن پسر و دخترش به نوری بیک فشار میاوردند، او التماس میکرد:

- بذارین صبح بشه ببینیم چه کار میتونم بکنم. من بهیچوجه کلانتری نمیرم... مهپاره، دستو و پاتو میبوسم، من آخه چه جوری کلانتری برم؟

اهل خانه بدون توجه به التماسهای نوری بیک او را بزور به طرف کلانتری روانه کردند.

نوری بیک حالت گریه آوری پیدا کرده بود، وقتی از در خارج شد گفت:

- دلم شور میزند، انگار بلایی سرم خواهد آمد

طوری خدا حافظی کرد که گویا میخواست بگوید: «حلالم کنید، دیدار به قیامت؟»

سرو صداها، آوازها، داد و بیدادها به نهایت درجه رسیده بود، از یک طرف هم از سوراخهای سقف ریزش آب شروع شده بود. بیچاره نوری پاکدل، که در عمرش محکمه و کلانتری ندیده بود، به اصرار زن و فرزندش برای شکایت از صاحبخانه از خانه بیرون رفت. البته نمیشد گفت که خودش از خانه بیرون رفت، بلکه از خانه بیرونش کردند. توی تاریکی، کورمال کورمال میرفت و با خود میگفت: «تو این سن و سال میخوان منو تو درد سر بیندازن!..... آخه من کجا و کلانتری کجا؟.... پسر و دختر به اون گندگی خجالت نمیکشن، یخه منو چسبیدن که باید بری کلانتری. میگم اگه کلانتری رفتن ساده است، چرا خودتون نمیرین؟» نوری با خود غرولند کنان تا دم در کلانتری رفت، ولی تو نرفت. مدتی جلو کلانتری قدم زد.

نخیر نمیتوانست از این در تو برود. گویی قلبش از هیجان داشت از کار میافتاد. دراین موقع پاسبانی را دید که از پله‌ها پایین میاید. تا پاسبان را دید، پاک دل و جراتش را باخت و عقب نشینی کرد. نیم ساعت راه کلانتری تا خانه را دوید، خواست به خانه برود و به زن و بچه‌اش بگوید: «... من نمیتونم... خودتون برین شکایت بکنین...» اما وقتی به در خانه رسید از داخل شدن منصرف شد. کسی چه میداند که اگر تو میرفت زن و بچه‌هایش چه چیزها میگفتند دوباره راه کلانتری را پیش گرفت. در طول راه به خود جرات میداد و میگفت:

- مگه چی میخواد بشه؟ تو کلانتری که آدمو نمیخورن، میرم تو و میگم جناب سروان، صاحبخونه برای اینکه ما رو از خونه بیرون بکند به دادگاه شکایت کرد، ولی دادگاه به نفع ما رای داد. از آن روز تا حال، دو نفر آدم حقه باز و سابقه‌دار را با پول اجیر کرده و در طبقه بالا و پائین ما گذاشته که هرچه از دستشان بربیاد، در حق ما بکنن.» نوری در حالیکه با خود حرف میزد به کلانتری نزدیک شد تا چشمش به در کلانتری افتاد دوباره پاهایش سست شد و درست مثل بچه‌ایکه لولو ببیند، عقب عقب رفت.

«نوری پاکدل» راه میان کلانتری و خانه را مثل ماکوی پارچه بافی چندین بار طی کرد، نه میتوانست به کلانتری برود و نه به خانه. همانطور توی کوچه ویلان و سرگردان بود. آخر سر به خودش قوت قلب داد و با خود گفت: «هر چه باداباد»

تا پایش را از در کلانتری تو گذاشت پشیمان شد. ولی کار از کار گذشته بود، به اتاق رئیس کلانتری وارد شد. در اتاق فقط یک مامور پلیس بود که صورتش را میان دستها گرفته و خود را به خواب زده بود، همین که صدای پای «نوری پاکدل» را شنید از جای خود پرید. «نوری پاکدل» دو قدم عقب کشید.

میخواست چیزی بگوید ولی از ترس زبانش میگرفت و صدایش بیرون نمیآمد.

مامور چشمان خواب آلودش را با دست مالید و در حالیکه آنها را باز و بسته میکرد به «نوری پاکدل» خیره شد. سپس نگاهش را دقیقتر متوجه او کرد. هرچه بیشتر نگاه میکرد خطوط چهره‌اش بیشتر تغییر میبافت. مامور از پشت میز بلند شد و به طرف نوری پاکدل آمد. نوری بیک خود را عقب کشید و در گوشه اتاق به دیوار چسبید. مثل بچه‌ای که منتظر خوردن سیلی باشد، دست راستش را بالا برد و جلو صورتش نگاه داشت.

مامور تاچلونوک بینی نوری بیک بیشتر رفت و با دقت و ظرافت خاصی صورت او را ازنظر گذراند، سپس به طرف میزش خیز برداشت و از کشوی میز عکسی را بیرون اورد و انرا با دقت نگاه کرد و دوباره نوری بیک را ازنظر گذرانده فورا دستش به طرف هفت تیر رفت و با دست دیگرش هم دکمه زنگ را فشار داد، انگشتانش با خشم دکمه را فشار می داد، انگار می خواست چیزی را مخایره کند. نوری پاکدل که خود را باخته بود و من من کنان گفت:

- بنده....

مامور به طعنه گفت:

- هیش!...

به صدای زنگ مامور دیگری وارد اتاق شد. مامور کشیک با دست اشاره کرد که ساکت باشد و سپس او را پیش خود خواند. عکسی را که دردست داشت به مامورنشان داد و سپس به نوری بیک اشاره کرد. مامور که به عکس ونوری بیک نگاه کرده بود، وضع صورتش عوض شد و با صدای بلند گفت:

- اوهو!.... خودشه!....

- عین خودشه!

- بعله...

مامور کشیک سرنوری بیک داد کشید:

- ازجات تکون نخور!

در واقع برای نوری پاکدل حال تکان خوردن هم باقی نمانده بود. مثل کلاف خود را جمع کرده، روی صندلی مقابلش نشست.

مامور کشیک گوشی تلفن را برداشت و شماره ها را پشت سرهم گرفت و سپس به گفتگو پرداخت:

- الو... الو... کجاست؟ بعله... بعله.... هیولای توروس را دستگیر کردیم، بعله... هیولای توروس!.. جناب... خود خودشه... ها... دستگیرش کردیم... نزدیکی های صبح بود، برای دستبرد اسناد و مدارک آومده بود. قصد... کلانتری را داشت، بعله خودم تنهائی دستگیرش کردم... بفرستید جناب... حتما هفت تیرم را روی شقیقه‌اش گرفته‌ام نمیذارم فرار بکند جناب... دستهایش بالاست... بعله... اگه بیست نفر بفرستین کافیه جناب... متشکریم جناب... از لطف شما... اصلا دلواپس نباشین، نه... نمیذارم فرار بکنه... مامور ضمن صحبت با تلفن.... چشمش را از نوری پاکدل که روی صندلی مثل کلاف جمع شده بود، نمی گرفت، افراد خانواده پاکدل تا صبح نخوابیدند از سوراخهای سقف آب پایین می ریخت و نعره های گوشخراش هم از طبقه پایین بلند بود. صدای بزن وبکوب از پایین و رقص و آواز از بالا... «گل ای» با لباس خواب به اتاق نشیمن آمد و داد زد:

- مامان، دارم دیوونه می شم، چند شبه که خواب تو چشمم نرفته!

مهپاره خانم مثل اینکه زیرباران نشسته باشد، تنش خیس خیس بود، گفت:

- ازهمه جا آب پایین می ریزه...

- هنوز بابام برنگشته؟

- نیومده! دلواپس هستم، نمی دونم چرا دیر کرد، ساعت چنده؟

دخترجوان به ساعت روی میز نگاه کرد:

- سه و نیم....

- خاک برسرم، داره صبح میشه... جرا اینقدر دیر کرد؟ کلانتری که همین نزدیکی هاس.

- می خوای داداشو بیدارش کنم بره دنبالش...

- مگه خوابه؟

- چند شبه که نخوابیده، مغزش داره داغون می شه!

درهمین اثنا درخانه به صدا درآمد، گل ای گفت:

- داداش چی داری میگی؟ مگه بابام با پلیس چه کاری داشت؟ همه‌اش تواین فکرم که آدمی مثل او با پلیس چه کاری می تونه داشته باشه؟

متین با صدای گرفته‌ای گفت:

- چندماهه که روزنامه ها درباره راهزنی به نام «هیولای توروس» مطلب می نویسن.

- آهان!....

- آره!...

- الان میگن همون هیولای.. بابامه. مامور پلیس این جور می گفت، بابامو گرفتن بابام همون هیولای توروس بوده...

صدای «آخ - وای» از ماهپاره خانم شنیده شد و سپس بیهوش به زمین افتاد. دراین موقع روی هرسه تاشون از سوراخهای سقف آب فرو ریخت. صداهای ناهنجار طبقه پایین و پاکوبیدنها و قهقهه های گوشخراش طبقه بالا، اهنگی ناجور و غیرقابل تحمل بوجود آورده بود. صبح روز بعد بچه های روزنامه فروش داد می زدند: «هیولای توروس دستگیر شد»

موضوع «هیولای توروس» در روزنامه که از دوسال پیش به این طرف توجه مردم را به خود جلب کرده بود، سبب شد که آن روز فروش روزنامه ها چندین برابر شود.

نوری پاکدل که اوازه او تمام «هیولای توروس» درتمام دنیا پخش شده بود، فورا زندانی شد، هیولای توروس چنان خطرناک و غارتگر بود که خبر دستگیری‌اش توسط خبرگزاریهای خارجی به تمام دنیا مخابره شد.

خبرنگاران به خانه نوری پاکدل هجوم آوردند، عکس زن و بچه‌اش را در روزنامه ها چاپ کردند و دوباره هیولای توروس پرسشهایی از زن و بچه هایش کردند. روزنامه پر از عکس هیولای توروس شده بود. این هیولا تمام عملیات خوفناک را به تنهایی انجام می داده، معلوم نبود که تابحال چند نفر را بیجان کرده است. تعداد کامیونها، اتومبیلها، زنها و بانکهایی که توسط او غارت شده بود حدوحسابی نداشت. جالب توجه اینکه این «نوری پاکدل» که به هیولای توروس معروف شده بود دوشخصیت کاملا متضاد درخود داشت. دو روح درتن این شخص زندگی می کرده، یکی روح هیولائی دومی روح شخصیتی ترسو وزبون که خود را به صورت ادمی با شرف، فعال و پدری مهربان دراورده بود.

روزنامه ها پس از تحلیل شخصیت «نوری پاکدل» به این نتیجه رسیدند که او آدمی زبون و کم رو بوده است. روانشناسان درباره آدمهایی با شخصیت دوگانه مقاله های فراوان نوشتند. درمصاحبه هایی که با نوری پاکدل انجام داده بودند، او هیچکدام از غارتها، چپاولها، جنایتها و وحشیگریهایش را به خاطر نیاورده بود. پس این آدم با شخصیتی دوگانه یک مریض روانی بود. اوکه درمدت سی سال خدمت ضمن حفظ شخصیت آرام خود همانند یک هیولای لجام گسیخته رفتار کرده بود، پتهای زیادی را برمی انگیخت. آیا این شخص واقعا گناهکار بود یا اینکه مثل یک دیوانه قابل ترحم و بیچاره باید درتیمارستان بستری می شد. دراینکه این شخص همان هیولای توروس بود، هیچ تردیدی وجود نداشت. شواهد نشان می داد که این شخص دراخرین حمله خود به یک ترن کیف خود را جا انداخته و از داخل آن شناسنامه‌اش پیدا شده است. عکس واسم نوری پاکدل روی شناسنامه بود و هیچ شکسی هم درآن نبود.

کار به این جا هم ختم نمی شد، هیولای توروس با نام نوری پاکدل خیلی از قصبات و شهرها را زیرپا گذاشته بود و با خیلی از زنان گاهی با میل خودشان و گاهی به زور همبستر شده بود و ازآنها بچه هایی نیز داشت. اینک بچه های پانزده - بیست ساله دختر و پسرکه پدرشان راندیده بودند، به خانه نوری پاکدل می آمدند و می گفتند: «ما فرزندان نوری پاکدل هستیم.» و از همه طرف از شهرها و دهات به خانه نوری پاکدل سرازیر شده، می خواستند شریک دارایی پدر خود شوند. چون ثروتی که هیولای توروس از غارت و چپاول مردم به دست آورده بود زبانزد خاص و عام بود.

آدم خطرناکی مثل اوباشی و آن وقت صاحبخانه برای بیرون کردنت، سقف خانه‌ات را سوراخ کند؟ چنین چیزی به هیچوجه امکان نداشت.

زنش مهپاره خانم روزهای اول از بلاهایی که به سرشوهرش آمده بود، سخت ناراحت به نظر می رسید و گاهی گریه می کرد، ولی بعدها وقتی فهمید که او با بسیاری از زنهای دیگر رابطه داشته و ازآنها بچه هایی نیز پیدا کرده دیگر برایش دلسوزی نمی کرد، مخصوصا که آنها به خانه‌شان رفت وآمد هم می کردند. دخترش «گل ای» می گفت: «اینها همه درست، ولی پدرم این کارها را چه موقعی انجام داده است؟»

اوایل مهپاره خانم هم نمی توانست به این پرسشها پاسخ گوید، اما بعد به فراست دریافت که: او چندبار گفته بود به انکارا می رود تا کاربازنشستگی‌اش را درست کند. چندین بار به انکارا رفت، سه بارهم به بهانه بیمارستان از منزل خارج شد. تازه آن وقتها هم که جوان بود اصلا پایش توخانه بند نمی شد، می گفت: پیش پدرم می روم و سه چهار روز خانه نمی آید، نگو که سرما شیره می مالید و خودش دنبال «هیولایی» می رفت. واخ، واخ... مرا ببین که چگونه با این هیولا، این همه سال زندگی کرده‌ام... اکنون دیگر زن و بچه های خود نوری پاکدل نیز از نگاه کردن به عکس او وحشت می کردند. نگاههای معصوم و چشمان میشی و خطوط مهربان چهره‌اش درنظر آنها هراسناک می نمود.

- چشماشونیگا. درست مثل چشمهای هیولاست، هیولای تشنه به خون.

پسرش متین گفت:

- من هم چیزهایی دستگیرم شده، تازه فهمیدم که بابام چرا اینقدر از ژاندارم، پلیس و کلانتری و محکمه می ترسید. آن شب چقدر بهش فشار آوردیم تا حاضر شد. برای شکایت علیه صاحبخونه به کلانتری برود.

مهپاره خانم گفت:

- خدا را شکر هیچ کدامتون به او نرفتین؟

یک شرکت سینمایی درصددبرآمد که از زندگی هیولای توروس فیلمی تهیه کند. تهیه فیلم از زندگی کسی که دوشخصیت متضاد دارد، حتما سودکلانی داشت. تمام نزدیکان و آشنایان با تعجب از صفات نیک و شخصیت بی آزار او تعریف می کردند: «چگونه آدم مهربانی مثل اوکه حاضر نبود پای مورچه‌ای را لگد کند، شخصیتی هیولایی درخودنهان داشته است؟» نوری پاکدل هشت ماه در زندان ماند. حتی قاتلان بی رحم و بی بند وبارزندانی نیز ازاومی ترسیدند و هشت ماه بعد نوری پاکدل آزاد شد. چرا؟ چون آخرین جرمش را دوسال پیش مرتکب شده بود و سال قبل هم قانون عفوی تصویب شده بود که تمام اعمال خطرناک و وحشت انگیز هیولای توروس را دربر می گرفت و به این ترتیب او بدون قیدوشرط از زندان مرخص شد.

نوری پاکدل به خانه‌اش برگشت. همه اهل خانه با احترام از او استقبال کردند. این احترام نه از خوشحالی بلکه از ترس ناامنی ناشی می شد.

زنش گفت:

- آه شوهر عزیزم و پرید توبغل او....

ولی فورا خود را عقب کشید. دختر و پسرش نیز مثل بید می لرزیدند. تمام همسایه ها از ترس به دیدنش آمدند و از وضع وحال او جویا شدند. زن و بچه هایش. شبها موقع خواب در اتاقشان را قفل می کردند، ولی این کافی نبود. پشت درایستاده و اثاثیه خانه را روی هم می انباشتند، بازهم خیالشان آسوده نمی شد و ازهمسایه ها کمک می خواستند و آنها را برای خوابیدن به خانه‌شان دعوت می کردند و اما صاحبخانه که قبلا می خواست آنها را از خانه بیرون کند به او التماس می کرد:

- نوری بیک به من رحم کن... اجاره هم نمی خواهم، اصلا من و تو هیچ فرقی نداریم، این خانه مال خودتان است... تا عمر باقی است همین جا بمانید، دهشاهی هم اجاره نمی گیرم.

صاحبخانه تمام سوراخ سنبه های اتاقها را تعمیر کرد و آن دونفر داش مشدی که برای بیرون کردن نوری بیک استخدام شده بودند، آمدند و به دست و پای او افتادند....

نوری بیک بهتش زده بود: «اینها چشونه؟» چون او اعمال دوره هیولای را بکلی فراموش کرده بود. راستی دوروح دربدن او وجود داشت؟ یکی نوری بیک مظلوم و بی سروصدا و دیگری هیولا؟

همه انسانها بازنش، بچه هایش، روزنامه ها، پلیس ها که اشتباه نمی کردند. پس او براستی یک هیولا بود. بانکها را غارت کرده، خانه ها را ویران ساخته و آدمها را کشته بود و خودش خبر نداشت. نوری بیک دراتاقش را می بست و می گریست:

- خدایا قفس دیگری غیرازاین بدن رنجور پیدانکردی تا این هیولا را زندانی کنی؟

به مراقبت و محبت نیاز داشت، تا پیش زنش می رفت، زنش به بهانه‌ای از او فرار می کرد. می خواست با پسرش صحبت کند، دخترش را دوست بدارد. ولی آنها نیز از او دوری می جستند. نوری پاکدل راستی هیولا بودنش را باور کرد.

جلو اینه بزرگ اتاق می ایستاد و خود را نگاه می کرد، وحشت برش می داشت، دلش می خواست ازدست خودش فرار کند. چنان به هیولا بودنش ایمان آورده بود که جلو اینه صداهای عجیب وغریب از خودخارج می ساخت. دیوارها را چنگ می زد و لحاف وتشک را با دندان گاز می گرفت.

یک روز صبح روزنامه ها خبر دادند که هیولای توروس بار دیگر دستگیر شده است. این بار هیولای واقعی گرفتار شده بود. اسم اونوری پاکدل نبود و درحین ارتکاب جرم غافلگیر شده بود. او دربازجویی چنین گفته بود:

- خودم به دلخواه دستگیر شدم. چون می دیدم که آدم دیوانه‌ای را گرفته‌اند و به جای هیولای توروس جا زده‌اند و یارومرا بدنام کرده. من هم طاقت نیاوردم و خودم را نشان دادم.

- جریان شناسنامه چه بود؟

- شناسنامه؟... چندسال قبل وقتی برای غارت می رفتم، آنرا پیدا کردم، اسمش نوری پاکدل بود. برای ردگم کردن و پنهان داشتن هویت خود، سالها از آن استفاده کردم و اسم نوری پاکدل به خود نهادم.

وقتی این خبر را مهپاره خانم شنید، قضیه را به خاطر آورد. چندسال پیش پیش شوهرش شناسنامه‌اش را گم کرده بود و بعدا شناسنامه جدید گرفته بود. مهپاره گفت:

- من مطمئن بودم که این کارها را او انجام نداده است!

پسرش دوباره به او نزدیک شد و با خوشحالی گفت:

- بابای بیچاره‌ام مثل فرشته پاک است، اصلا به او میاد که این کارها را بکند؟

دخترش گل آی گفت:

- من یک ذره هم باور نمی کردم.

صاحبخانه هم تا این خبر را شنید، فورا برای مطالبه تمام کرایه های پس افتاده آمد. صاحبخانه و اهل خانه پاکدل با خوشحالی دراتاق را بازکردند، مهپاره خانم بازوانش را بازکرده، می گفت:

- آه شوهر عزیزم... تو نبودی... تو هیولا نبودی!

دران موقع نوری پاکدل درآیینه قیافه خود را نگاه می کرد و صداهای عجیب و غریب ازخود خارج می ساخت. تادربازشد به طرف آنها هجوم آورد. همه ازترس فرار کردند. از آن روز به بعد کسی نتوانست عادت هیولایی نوری پاکدل را از او دور کند. او از هیولا بودنش بسیار شادمان بود، نکند هیولای واقعی خود او بود، این دیگر هرگز معلوم نشد.

برای کنکوریها ـ دانش‌آموزان دوره دبیرستان و راهنمایی، دانشگاهیان
وهمه آنها که علاقمند به افزایش معلومات خود هستند

جدول هزار جایزه‌ای اطلاعات

راهنمای حل جدول ابتکاری اطلاعات ○ طرح و تنظیم از: نعمت

«الف»

برای حل این جدول «۱۷» شرح درنظر گرفته شده و، درمقابل هرشرح ۳ پاسخ قرار گرفته که فقط یکی از پاسخها صحیح است.
شما پس از مطالعه هرکدام از شرح ها، باید جواب صحیح آن را پیدا کنید و حرفی را که درمقابل جواب صحیح داخل پرانتزچاپ شده است داخل خانه‌ئی از ستون «الف» که شماره‌اش مساوی باشماره توضیح باشد قراردهید.

به این معنی که اگر مثلا درتوضیح شماره ۳ جواب صحیح، کلمه «گزنفون» باشد به باید حرف «ز» را که درمقابل این کلمه داخل پرانتزچاپ شده، درخانه شماره ۳ ستون «الف» جوول بنویسید.
پس از آنکه ستون «الف» جدول را پرکردید، حروفی را که درآن نوشته‌اید، بطور وارونه درستون «ب» قرار دهید تاجواب صحیح جدول بدست آید.

۱ـ مقبره جلال‌الدین مولانا درچه شهریست؟
* نیشابور (ف) ـ همدان (س) ـ قونیه (ن) ـ دهلی نو (ج).
۲ـ نشریه ویلی اکسپرس درکدامیک از ممالک زیرچاپ میشود؟
* امریکا (ل) ـ انگلستان (ی) ـ فرانسه (هـ) ـ آلمان (خ).
۳ـ کدامیک از مورخان زیربه پدرتاریخ معروف است؟
* گزنفون (ژ) ـ هرودت (م) ـ عطاملک جوینی (ف) ـ ابوالفضل بیهقی (ج).
۴ـ مدرسه سپهسالار تهران از آثار چه عصریست؟
* افشاریه (د) ـ زندیه (ق) ـ قاجار (ز) ـ پهلوی (ش).
۵ـ جمهوری کوچک سان مارینو درمشرق کدامیک از کشورهای زیرقراردارد؟
* فرانسه (ل) ـ ژاپن (ج) ـ ایتالیا (ف) ـ برزیل (و).
۶ـ کتاب معروف قرارداد اجتماعی اثرکدام فیلسوف است؟
* برتراندراسل (م) ـ ژان پل سارتر (خ) ـ ژان ژاک روسو (ر) ـ دنیس دیدرو (هـ).
۷ـ پرجمعیت ترین کشور دنیا چه نام دارد؟
* هند (س) ـ شوروی (د) ـ چین (ط) ـ اندونزی (گ).
۸ـ کدامیک از وزرای زیر به دست فدائیان کشته شد؟
* تاج الملک قمی (الف) ـ عمیدالملک کندری (س) ـ خواجه نظام الملک (ن) ـ احمد بن حسن میمندی (ک).
۹ـ تیرانا پایتخت کدامیک از ممالک زیراست؟
* اوگاندا (د) ـ برزیل (ف) ـ آلبانی (الف) ـ پرو (ش).
۱۰ـ حرکت وضعی زمین عملا توسط کدامیک از بزرگان زیرثابت شد؟
* گالیله (ی) ـ نیوتن (ف) ـ لاپلاس (خ) ـ فوکو (ر).
۱۱ـ بویراحمدیها درکدامیک از مناطق ایران زندگی میکنند؟
* فارس (د) ـ خراسان (م) ـ کردستان (هـ) ـ آذربایجان (خ).
۱۲ـ سرسلسله ساسانیان کدامیک از پادشاهان زیراست؟
* شاپوراول (الف) ـ خسرو انوشیروان (ل) ـ خسروپرویز (ج) ـ اردشیربابکان (ی).
۱۳ـ بزرگترین کشور از نظر مساحت کدام است؟
* چین (ش) ـ هندوستان (ن) ـ اتحادجماهیر شوروی (الف) ـ برزیل (م).
۱۴ـ نزدیکترین سیاره به زمین کدام است؟
* نپتون (ل) ـ زهره (هـ) ـ زحل (م) ـ عطارد (ش).
۱۵ـ مذهب شیعه جعفری درزمان سلطنت کدامیک از پادشاهان صفوی دین رسمی ایرانیان شد؟
* شاه عباس دوم (الف) ـ شاه تهماسب (ق) ـ شاه عباس کبیر (م) ـ شاه اسماعیل دوم (ن).
۱۶ـ سیلان درکدام قاره واقع است؟
* اروپا (ج) ـ استرالیا (ف) ـ آسیا (الف) ـ افریقا (ش).
۱۷ـ همه ساله جشن مشروطیت درچه روزی برگزار میشود؟
* ۴ مهر (ن) ـ ۱۴ مرداد (خ) ـ ۱۰ بهمن (س) ـ ۹ دی (هـ).

	«الف»	«ب»
۱		
۲		
۳		
۴		
۵		
۶		
۷		
۸		
۹		
۱۰		
۱۱		
۱۲		
۱۳		
۱۴		
۱۵		
۱۶		
۱۷		

(شماره ۳۰)

جواب جدول ابتکاری (شماره ۲۶):

«مقیم الدین آصفی هروی»، شاعر و عارف قرن نهم (ایرانی)

«ب»

اگر درست عمل کرده باشید، و حروف ستون «الف» را بطورواونه درستون «ب» قرار دهید، دراین ستون از بالا به پائین نام اثری برجسته از یکی از نویسندگان معاصر و نامدار امریکا بدست میاید. وی هفده ساله بود که خانه پدری را ترک نمود و برای امرار معاش بسرتاسر امریکا بمسافرت پرداخت و تایست سالگی بمشاغل مختلفی از قبیل پنبه چینی، پنبه پاک کنی، خانه شاگردی، آشپزی، خبرنگاری و حتی پیشخدمتی درقطارواره کشی پرداخت تااینکه درسال ۱۹۳۰ دوائر نخستین وی منتشر گردید و از ان پس بکار نویسندگی پرداخت،خود وی درشرح حال خویش مینویسد: «تابیست سالگی برای من کمتر اتفاق افتاد بیش از شش ماه دریکجا زندگی کنم، پیوسته چون اقوام بدوی بدنبال روزی از نقطه‌ای بنقطه دیگر کوچ میکردم» دوائر نخستین وی اگر چه تراوشی از قریحه عجیب و وقاد او بود اما فاقد هرگونه ارزش هنری بودند و هفت سال بعداز شروع بنویسندگی بود که وی توانست باانتشار نوولهای خود مقام شایسته‌ای را درادب امریکا احراز کند.

حداقل مدت ارسال جواب برای شرکت در مسابقه جدول هزار جایزه‌ای اطلاعات ،هفت روز بعداز درج هرجدول تعیین گردیده است وبعداز مدت مقرره مبادرت به‌چاپ جواب صحیح می نمائیم‌واین‌صرفا بدان جهت است که‌خوانندگانی که موفق به حل جدول نشده‌اند ضمن آگاهی‌از سئوال طرح شده،بااصلاح اشتباهات خود ازاین رهگذر به‌دامنه دانستنی های خودو گسترش ببخشند.

خوانندگان ارجمند شرکت کننده در این مسابقه میتوانند بعداز حل جدول بوسیله‌ارسال نامه به‌آدرس (تهران‌ـخیابان خیام . روزنامه اطلاعات ـ قسمت جدول ابتکاری)در این‌مسابقه شرکت نمایند

لازم بیادآوری است که برای شرکت در قرعه‌کشی باید نکات زیر را رعایت فرمایند:
۱ـ حل هریك از جداول را درپاکت‌جداگانه‌ای ارسال فرمائید
۲ـ به پاکت هائی که‌نام ونشان فرستنده و شهرستان و شماره جدول روی آن قید نشده باشد ترتیب اثر داده نخواهدشد.
۳ـ مهلت وصول جواب ها برای خوانندگان تهران حداکثر ۵روز وشهرستانها ۷روز پس‌از انتشار هر جدول‌تعیین‌گردید

اسامی گروهی دیگرازشرکت کنندگان درمسابقه «هزار جایزه‌ای»اطلاعات

خانمها و آقایان:
آذر روشن ـ مهرنوش رحیم زاده ـ بتول روشن ـ فرید فروزصابری ـ حسن حسینی ـ خیرالله حسنی ـ محمد تقی سلام تبریزی ـ عزت قائمی ـ محمود رضائی شاهی ـ علی مدره ـ صادقی ـ امیرحسین موحدیان ـ لادن مظفرزاده ـ کورش مرادیان ـ نسرین محدث سبزواری ـ مرتضی مس شناء ـ کیانوش موسوی ـ علی اصغر مینائی ـ پرویز اوحدی ـ روح‌الله احمدی پور ـ مصطفی اصفهانی ـ ناصر اعلابیگی ـ هادی اشتیانی ـ علی اخوان ـ فریدون افضی ـ رمضانعلی اندیک ـ جعفر ارژنگ نیا ـ سید موسی ارتا ـ میرلطیف بنی هاشمی ـ کامبیز بهی زاده ـ ایوب افضی ـ مینا بهاج ـ ایمان برومند ـ حسن باداور ـ مسلم باتوانی ـ محمدرضا بحری ـ مهرانگیز بهرامی ـ رجبعلی باغبان ـ حسن بوربور ـ فریبا بنی بشر ـ حبیب بالو ـ محمدرضا باصفا ـ مهدی بیجاری ـ احمد بهشتی ـ علی اکبر بنی اسدالله ـ یوسفعلی بهره‌مند ـ غلامرضا بلباسی ـ حسن بخت جو ـ افشین بقائی ـ شمسی بهاج ـ اصغر بختیاری ـ جمشید برومند ـ داود باقرزاده ـ علی بابائی ـ علیرضا بالو ـ پرویز بلبل نژاد ـ مهدی بوستانی ـ عباس بذرافشان ـ امیر بابا ـ یدالله ماندنی زاده ـ احمدرضا مشگینه ـ بدری معطر ـ مهری نیک روش ـ فرهاد نیرومند ـ هوشنگ نورالهی ـ مهین نجاتی مقدم ـ محمدرضا نجفی ـ فرهاد نورخامی ـ محمدرضا اظهری ـ ساغر ایزدی ـ مرضیه اشرفی ـ مهدی امیری ـ بهیه انصاری ـ عبدالرضا احسانی ـ شهره خواستار سنائی ـ فاطمه چیت‌گر رحیمی ـ علی میرزا چراغی ـ عصمت جعفربور ـ رحیم گودرزی ـ مجید کردرستمی ـ سید محمود شفیعی ـ مسعود سرمدی ـ موسی تجری ـ اسدالله دینوری ـ عبدالمحمد راد ـ محمد حسن فیض آبادی ـ مهران قاسمی ـ مهری قاسمی ـ خشایار یغمائی ـ مهدی هاشمی ـ ژیلا هاشمی نسب ـ ابراهیم هوشمند ـ مینا هاشمی نسب ـ شهریار لیقوانی ـ مهرانگیز اهری پور ـ ابراهیم مشهدی تفرشی ـ محمدرضا مقدس ـ مسعود میرمعینی ـ مولود کیا ـ فخری کیمیا ـ سعیده کشفی ـ زهره کارآمد ـ سعید کاوه ـ نادر کریمی حجاز ـ احمد کریمی ـ سیدرضا کیائی جمالی ـ رمضان کوه مسکن ـ سید مهدی کریمی ـ رامین کتان چی ـ بهناز یمینی شریف ـ عظیم حبیبی ـ حسن حسامی ـ فاطمه حاج حسینی ـ مهناز حکیمیان ـ حسن حاصل طلب ـ زهرا قمر ساز ـ دلاور حیدرپور ـ
مرضیه دوشابچی ـ محمد حسین صفائی ـ فاطمه چیت گر رحیمی ـ امیر جوهری ـ جواد جهانبانی ـ سیدطاهر طباطبائی ـ راضیه فرجی ـ ناصر قره‌خانی ـ بدری حسینی ـ علی حسن زاده ـ جعفر حسن خانی ـ حسن کاشفی ـ جعفر صادق کاظمی ـ حمید عاملی ـ رحیم گودرزی ـ حسین گلبادی ـ اسفندیار عباسی ـ آمنه عبدالصمدی ـ کمال عودی ـ ملیحه عسگری ـ جلال علائی ـ مسعود عرب‌زاده ـ یحیی عسگری نمین ـ مهدی عسکری ـ عباسی ـ محمد علی عراقی ـ فرخنده علیدوستی ـ محمد عراقی ـ شهریار عالمی ـ پدرام عرفانیان ـ عبدالله عابدی ـ فرهاد عباسپور ـ منور عباسی ـ حبیب‌الله عسگری ـ عزت‌الله عباسی ـ معصومه علائی ـ عبدالوهاب عباسی ـ انور عبدالله‌زاده فهیمی ـ محمد رضا غفاری ـ شهرام شفیعی ـ علی‌رضا شقلی ـ بهناز عینی شریف ـ مینا بهاج ـ شکوه رزاقی ـ جمیس بت‌آوشانا ـ عبدالرحمان پایا ـ علی‌رضا تاج‌زاده ـ نادره قوابی ـ اصغر ترابی ـ محمدرضا تقدسی ـ ابوالحسن تاتار ـ غلامحسن نفصیلی ـ اکبر تفتیان ـ غلامعباس تقی‌پور ـ پرویز تقدسی ـ شهریار توکلی ـ ناصر توکلمند ـ حسین تقین آبادی ـ احمدعلی توفیق ـ علی‌اصغر تاطول ـ فرناز تهرانی ـ فاطمه تیموری ـ پروانه تفرشی ـ امیر مسعود تفتی ـ موسی تجری ـ زهره ترکمانی ـ فریده احمدی ـ

هرجاکه بقدرت واستحکام خاص نیاز باشد

شبکه فولادی پیش جوش
بکار می‌رود

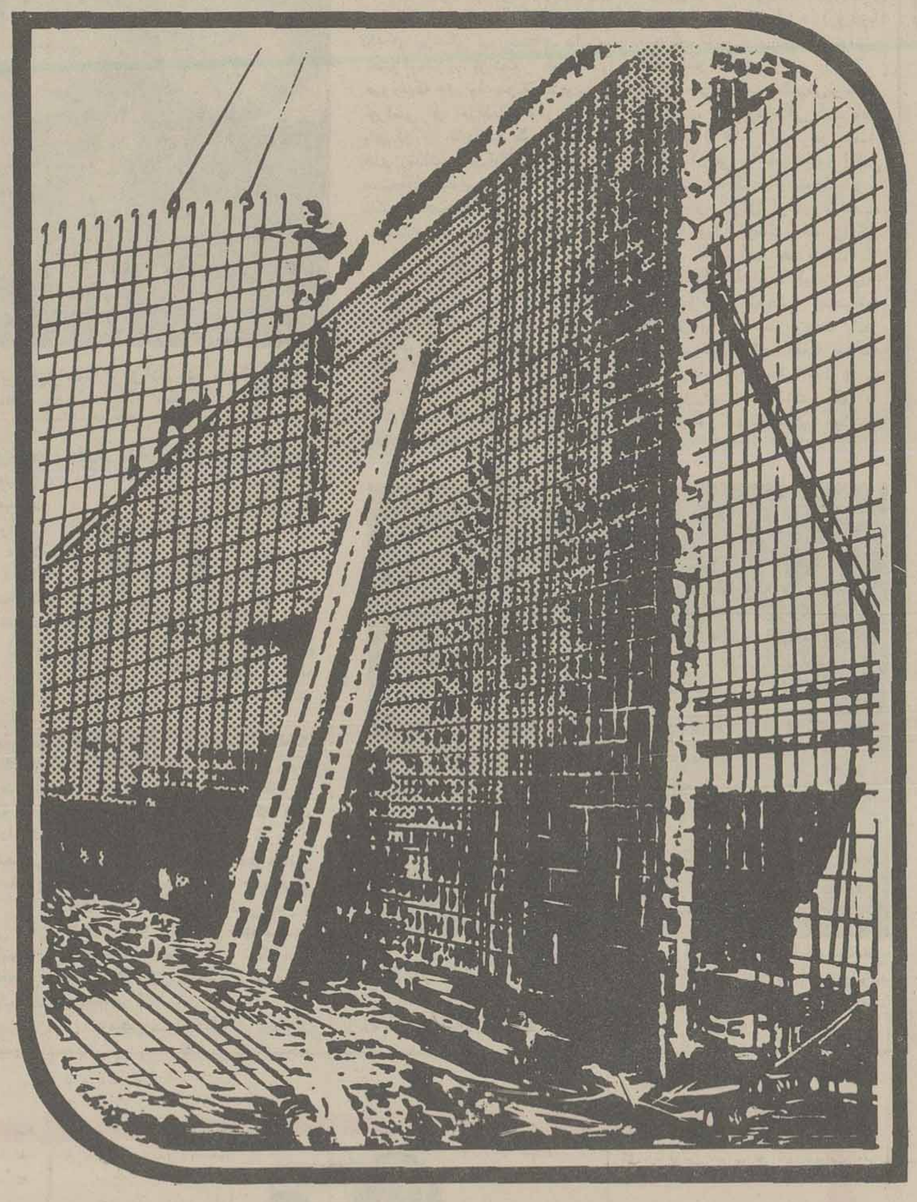

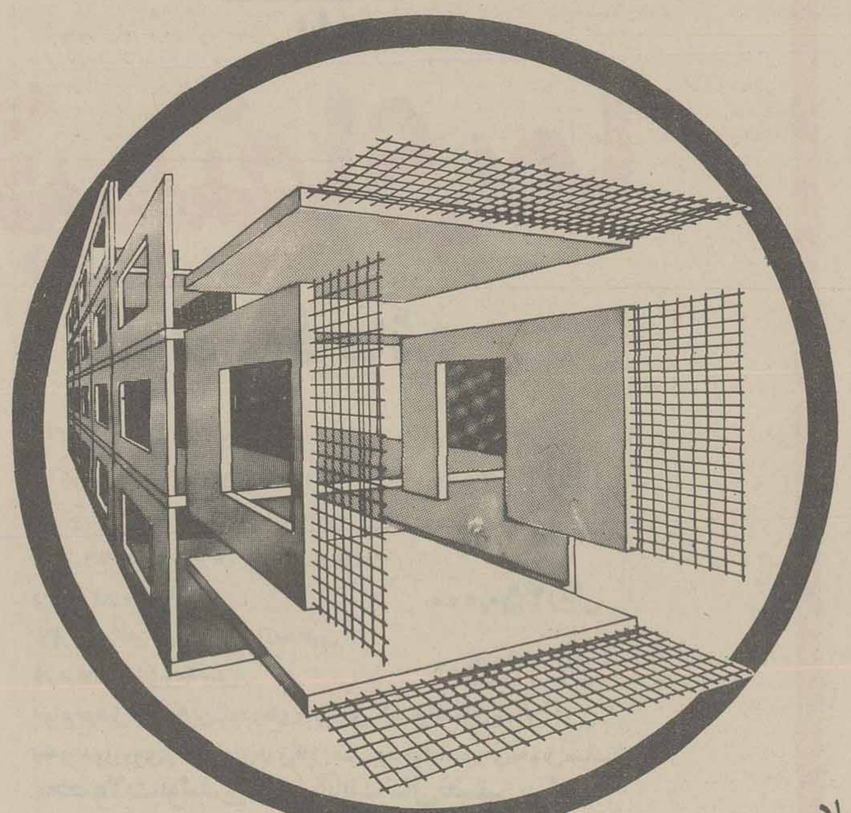

درایجاد
● ساختمانهای بتون آرمه
● شبکه‌های آب و تونلهای آب بر
● پلها وجاده‌ها
● کف‌سازی قطعات پیش ساخته بتونی
● باند فرودگاهها
● پناهگاههای زیرزمینی
● سدسازی
● دیوارکشی
● بنای استخر ومواردبسیارمهم ساختمانی دیگر

WIRE WELDED MESH باکمک‌خال‌جوش ازفولاد سرد شده بامفتولهای به قطره ۵ الی ۹ میلیمتر. ساده وآجدار. بافواصل ابعاد مختلف تهیه میشود

گروه صنعتی شهریار
کارخانجات پروفیل وشبکه شهریار
آدرس جدید خیابان بهجت‌آباد «حافظ» شماره ۵۷۸ طبقه ۳ تلفن: ۸۹۹۰۹۳-۶ ازمتقاضیان وعلاقمندان تقاضادارد با دفتر مرکزی شرکت آقای مسلانی تماس بگیرند

Doodej Co.

۵ شنبه پنجم اسفند ۲۵۳۵ – شماره ۱۵۲۴۷ – تکشماره ۱۰ ریال

روزگار مزدوران انگلیسی در زندان آنگولا

«کارن» ۶ ساله و «براین» چهار ساله از وضع پدر خود بی‌خبرند. آنها به روزی چشم دوخته‌اند که پدرشان از سفر باز میگردد؟

پس از پیروزی نیروهای «مپلا» در ۱۹۷۶ و شکست نیروهای فنلا واونیتا، دولت مارکسیست این کشور ده تن از مزدورانی‌را که در جنگهای آنگولاعلیه «مپلا» میجنگیدند دستگیرساخت. دادگاه حکومت انقلابی آنگولا سه تن از مزدوران را بمرگ و هفتتن دیگر رابه ۱۶ تا۳۰ سال زندان محکوم ساخت.

اکنون این هفتنفر، درزندان فرسوده‌و متروک «سائوپولو» واقع در حومه‌لو آندا (پایتخت آنگولا) زندگی سخت و مشقت‌باری دارند. درنامه‌هائی که مزدوران به خانواده‌های خود در انگلیس نوشته‌اند اظهار داشتند از بیماری، گرسنگی و تنهائی زجر میکشند و از جهان خارج بکلی بی‌اطلاعند.

«ملکلم- مک‌این‌تایر» یکی از زندانیان بمادرش نوشته است: «وضع مادراینجا واقعا بد است، غذای روزانه ما یک تکه نان و یک فنجان شیر است،زندان ماپراز پشه و سوسک وحشرات دیگر آفریقائی است، پشه‌ها ما را کلافه ساخته و تمام بدن ما از نیش پشه‌ها تاول زده است، زرد ولاغر شده‌ایم، چندین ماه است که حمام نکرده و بدن ما بوی عرق وکثافت میدهد، هر پانزده روز یکبار، نیمساعت بما اجازه میدهند ورزش کنیم .عدم تحرک، بدن ما را منجمد ساخته وهیچکس هم بحرف ما گوش نمیدهد».

خانم دوریس رایت‌مادر «ملکلم‌مک این‌تایر» به مجلس عوام ووزارت خارجه انگلیس مراجعه کرد تا فرزندش را از وضعی که دارد نجات دهد ولی تاکنون کاری از پیش نبرده است. حقوقدانان انگلیسی و آمریکائی استدلال میکنند که بموجب قوانین بین‌الملل مزدور بودن جنایت محسوب نمیشود ولی حکومت آنگولا به‌این استدلال توجه نمیکند.

همچنین‌دولت‌آنگولا بهیچکس اجازه نمیدهد به ملاقات آنها برود حتی اقدامات صلیب سرخ هم برای رساندن دارو و کمک های درمانی به آنها بی‌نتیجه‌مانده است.

پای یکی از مزدوران بعلت شکستگی‌درگچ‌است. «مک‌این‌تایر» که از پزشکی سررشته‌ای داردبه خانواده‌اش نوشته است در صورتیکه او را بموقع تحت‌عمل جراحی و مراقبت قرار ندهند پای او را بایدقطع کرد.خانواده های زندانیان از انگلیس برای‌آنها بسته‌های غذایست کرده‌اند لکن تاکنون هیچیک از این بسته ها بدستشان نرسیده است.

دولت انگلستان یکسال پیش حکومت آنگولا را برسمیت شناخت ولی هیچگونه روابط سیاسی و کنسولی با این‌کشور ندارد.یکی‌ازمقامات وزارتخارجه انگلیس گفت: تازمانی که بادولت آنگولا روابط کنسولی پیدا نکردیم کاری از دستما ساخته نیست.

دولت آنگولا اعلام کرد تا زمانی که انگلیس قانونی درمورد جلوگیری از ورود مزدوران به آفریقا وضع نکند و تا زمانی‌که مزدوران انگلیسی علیه نیروهای ناسیونالیست زیمبابوه (رودزیا) میجنگند تغییری در وضع‌زندانیان داده نخواهد شد.

«مک‌این‌تایر»به مادرش‌نوشت: مادرازای دستمزداندکی که‌دریافت میکردیم (۱۵۰ لیره در هفته) تاوان گزافی را میپردازیم امامن از کاری که کرده‌ام پشیمانم و به تلاش خود برای آزادی ادامه میدهم زیرا تازمانی که زندگی وجود دارد امید هم هست. از سوی دیگر «براین» (پسر چهار ساله) وکارن (دختر پنجساله) «مک‌این‌تایر» از سرنوشت پدر خود بی‌خبرند آنها فقط میدانند که پدرشان در ارتش است و به سفر دوری رفته است. آنها با مادر بزرگ خود زندگی میکنند.

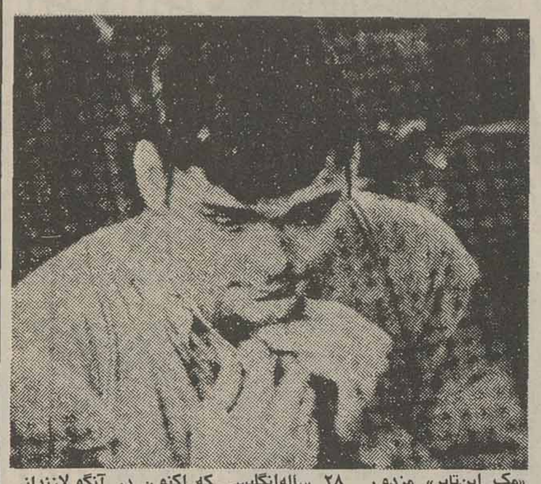

«مک این‌تایر» مزدور ۲۸ ساله‌انگلیسی که اکنون در آنگولازندانی است واگر دولت انگلستان نتواندو را آزاد کند ناگزیر است پانزده سال دیگر شرایط سخت زندان سائوپولوی «لوآندا» را تحمل کند. اویک سال از دوران محکومیت‌خود را گذرانیده است.

حیوانات باغوحش، سوختند!

پلیس آلمان غربی اطلاع‌داد که بامداد روز سه‌شنبه گذشته آتش سوزی مهیبی در شهر جنگلی «اوبل» بوقوع‌پیوست وخسارت زیادی ببار آورد، لکن هیچگونه تلفات جانی بهمراه نداشت. ۰

در جریان این‌آتش سوزی، سیرک بزرگ «هاگنبک» نیز دستخوش حریق شد وتعداد زیادی از حیوانات این‌سیرک منجمله چند ببر و شیر درمیان شعله‌های آتش سوختند و خاکستر شدند. پلیس خسارت وارده را یک میلیون مارک تخمین زد واعلام کرد علت بروز این آتش سوزی در دست بررسی است.

جدیدترین تفنگ اطریش

«استایر» که یک کارخانه‌معروف اسلحه‌سازی در اطریش است تفنگ جدیدی ساخته که قریبادر واحدهای ارتش این کشور بکار گرفته خواهد شد.

این تفنگ سه کیلو وسیصد گرم وزن دارد وقادر است درهر دقیقه ۶۷۰ تیر شلیک کند. هر خشاب این تفنگ ۳۰ گلوله‌دارد. (رادیو فنوی یونایتد پرس)

نجات چهار کوهنورد

چهار کوه نورد جوان که برای گردش واکتشافات کوهنوردی وارد غاری در نزدیکی شهر «گیشلینگن» آلمان غربی شده بودند بعلت رگبار شدید وجاری شدن سیل در غار گرفتار شدند.

در شرایطی که بعلت جاری شدن سیل در داخل غار همه از نجات آنها قطع امید کرده بودند بعد از ۵۷ ساعت، ماموران پلیس، آتش نشانی‌و غواصان توانستند آنها را نجات دهند!

چهار جوان مذکور که هفته قبل وارد این غار شده بودند وقتی خود را با سیل مواجه دیدند در یکی از حفره های غار که آب در آن رخنه نکرده بود پناه گرفتند.

چند ساعت قبل از بیرون آوردن آنها از غار، مردان قورباغه‌ای توانستند محل آنها را پیدا کرده و به آنها غذاو اکسیژن برسانند.

برای نجات جان این چهار جوان متجاوز از ۱۶۰ نفر از ماموران پلیس، آتش نشانی و غواص شرکت داشتند.

پلیس اعلام کرد حال این چهار نفر کاملاخوب استولی دچار خستگی شدید هستند.

دارائی خود را به کاوه بسپارید

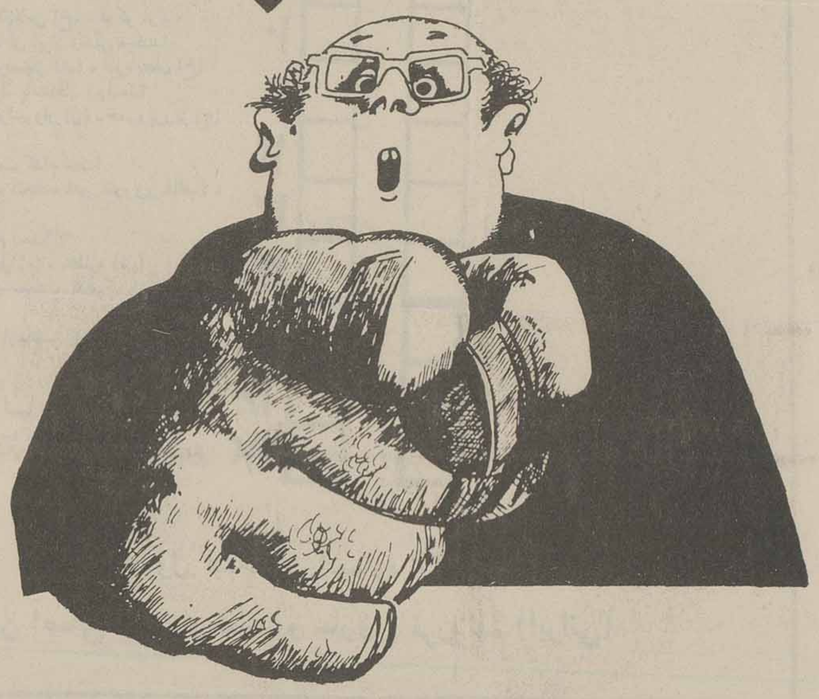

تولیدات گروه صنعتی کاوه مخصوص حفاظت و نگهداری اموال، اشیاء و اسناد گرانبها وهمچنین نقد ینه‌های شما درسازمانها و مؤسسات بزرگ مالی، بانکی، صنعتی‌و سایر حرف و پیشه‌ها است. سالهای درازی است که‌این‌ثروتهای عظیم و گرانبهای مملکت درصندوقهای نسوز، درهای خزانه باسیستم کنترل الکترونیکی و قفل رمز حفاظت و نگهداری میشود.

– اتومبیل ضدگلوله کاوه مخصوص‌حمل و نقل‌نقد ینه‌های بانکها، جواهرات، اسناد و اوراق بهادار.

– صندوقهای نسوز ضد سرقت کاوه مجهز به سیستم‌ایمنی برای جواهرفروشی‌ها، بانکها و سایر مؤسسات صنعتی و تولیدی.

– درهای خزانه کاوه با قفل رمز ساعتی و سیستم کنترل الکترونیکی

– صندوق نسوز خانگی کاوه برای نگهداری وحفاظت اسناد و نقد ینه‌های داخل منازل.

صندوق نسوز

کاوه

محافظ و نگهدارنده ثروتهای شماست

کاوه تنها صندوق نسوز استاندارد شده در ایران

نمایشگاه و ادارات مرکزی گروه صنعتی کاوه تهران – میدان فردوسی ابتدای سپهبد زاهدی شماره ۳۷–۳۵ تلفن ۹–۸۳۸۰۵۶

فروش در کلیه فروشگاههای لوازم فلزی و خانگی تهران و شهرستانها که دارای نمایندگی رسمی صندوق نسوز کاوه میباشد

Pol 341 – KA4

ایران تراکتور مانوفکچرینگ

Iran Tractor Manufacturing Co.

به

قیمتهای ما

توجه فرمائید

تراکتور ۶۵ اسب مدل ۶۵۰-M یک‌دیفرانسیل	۴۰۱۰۰۰ ریال
تراکتور ۶۵ اسب مدل ۶۵۱-M دودیفرانسیل	۴۲۳۰۰۰ ریال
تراکتور ۶۵ اسب مدل ۶۵۰-M مجهز به‌کابین ایمنی و بخاری مخصوص حمل‌ونقل و عملیات راه‌سازی‌وساختمانی	۴۵۰٫۰۰۰ ریال
تریلر ۵ تن کمپرسی قابل تخلیه ازسه طرف با ترمزهای هوائی و مکانیکی	۱۴۸۵۰۰ ریال

انواع جرثقیل ۳ الی ۵ تن–لودرهای ۱ الی ۲ تن–لیف‌تراک های یک الی دو تن

تیغه بولدوزر روی تراکتورهای فوق قابل نصب بوده و آماده برای تحویل میباشند

محصولات تولیدی ما تمام‌ما تا یک سال تضمین میشود

قطعات یدکی فراوان– تعمیرگاههای مجهز– شرایط فروش فوق العاده سهل

از امتیازات خاص ماست

فروش توسط عاملین فروش بنگاه توسعه ماشینهای کشاورزی در سراسر ایران و یا

تراکتورسازی ایران – تهران خیابان پهلوی نبش جام جم

تلفنهای ۹-۲۹۴۱۰۱-۲۹۴۱۶۹، کارخانه تراکتورسازی ایران– تبریز صندوق پستی ۳۱۰

تلفن مستقیم فروش ۴۱۰۷۵-۰۴۱

زیرآسمان کبود

تنظیم: محمدصالح آرام

درختان خوابیده میمیرند!

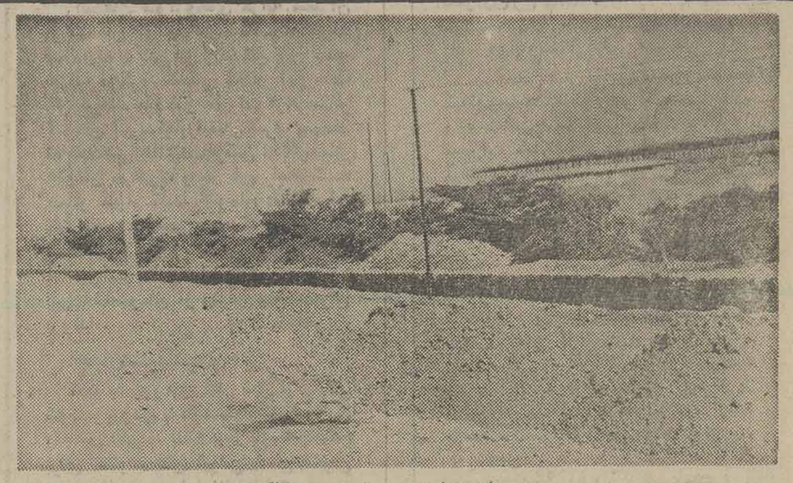

شهیدان نهادند ، پهلو بـه خاک ! ...

در حدود ۴۰۰۰ درخت سرو و کاج نازنین در فاصله تخت‌جمشید ـ مرودشت قطع شده و به‌شکلی سوزناک کنار جاده دراز کشیده‌اند !

بخاطر درختان شهیدشهردار مرودشت استیضاح شده است.

استیضاح کنندگان دو نفر از نمایندگان انجمن شهر بوده‌اند .

در این زمینه کلی مکاتبه‌و مباحثه بعمل آمده است .

نتیجه نهائی اینکه همین روزهاتقریبا چهلم مرگ‌درختان است ، لیکن هنوز بدرستی مشخص نشده که عمل عنیف شکستن ۴۰۰۰ درخت زیبا متوجه کیست و چگونه باید توجیه شود ؟

شهردارمرودشت طی‌نامه‌ای به روزنامه اطلاعات نوشته در تاریخ ۲۴ر۱۰ر۳۵ اطلاع حاصل شد که حدود ۴۰۰۰ درخت سرو و کاج که دردو ردیف زینت‌بخش یک کیلومتر از خیابان تخت‌جمشید ـ مرودشت بودند قطع شده .

مجهول هفته

بشرکت (گویا شرکتی که حرفی در مورد تعریض این خیابان زده یا شنیده) مراجعه کردیم مسبب (با مسیب اشتباه نشود !) گفت می خواستیم درخت ها را جابجا کنیم ،که یک ماهی طول کشید و درخت های کنده شده خشک گردید.

آقای شهردار افزوده من طی نامه شماره ۸۷۶۹ ـ ۲۷ر۱۱ر۳۵برای«رفع‌مسئولیت» به فرمانداری مرودشت اعلام کردم اما اشتباه من فقط این بود که قبلا انجمن شهر را در جریان امر نگذاشتم .»

زیرآسمان کبود :

خبرنگار درخت‌شناس ما، ضمن عرض تسلیت به عموم بازماندگان و غیره بالاخص خانواده های محترم «سرو و کاج» عقیده دارد که اگرآقای شهردار نه‌تنها انجمن شهر ، بلکه «انجمن جهانی اشجار» را هم در جریان می گذاشت ، درخت ها زنده نمی شدند!

تهی پای رفتن، به‌از...

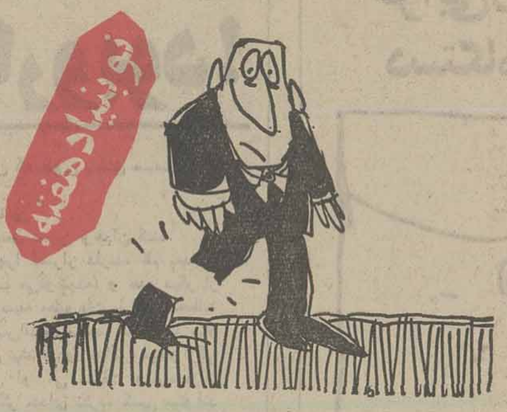

معمرین کبوترآهنگ همدان نقل می کنند ، از بدوپیدایش و اختراع شهرداری و نقشه جامع در کبوترآهنگ، احداث یک خیابان‌نوبنیاد آنقدرمورد بررسی قرار گرفت تا سرانجام تصویب شد .

خیابان کشیده شد ، نیمی از آن هم اسفالت . گذشت زمان کبوترآهنگی رابه‌خیابان نصفی اسفالت ، نصفی خاکی عادت داد . اما چیزی که‌اهالی حاضر نیستند به آن عادت کنند ، اینست‌که در ایام‌بارندگی کفش نپوشند ! چون کرارا اتفاق افتاده که عابر محترمی یک لنگه کفشش در گل‌و لای باتلاق مانند ، خیابان گم‌شده و پس‌از بازگشت به خانه و آوردن بیل موفق به یافتن‌آن گردیده است ، درصورتی که عادت به کفش نپوشیدن هم مشکل شهروند راحل می‌کند، هم معضل شهرداری را می گشاید !

شیرعلی قصاب فرانسه روی تلکس!

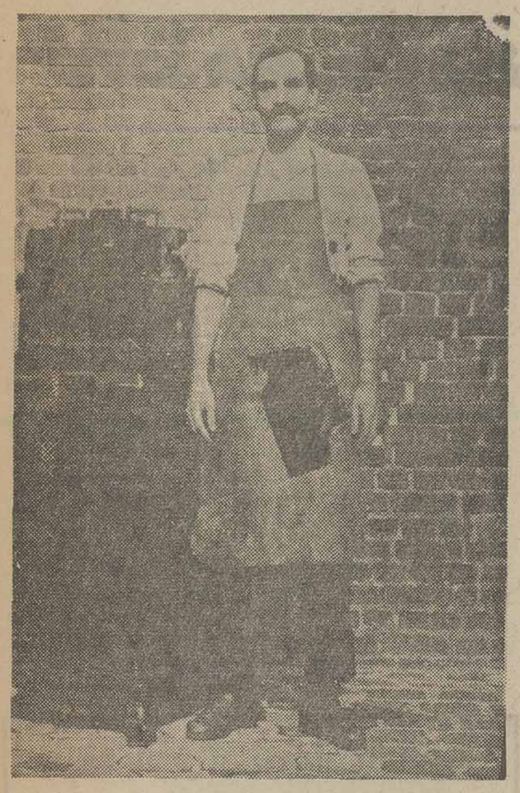

علیرغم دلخوری قصابهای خودمان ،ازاعمال و کردار «شیرعلی قصاب» دائی جان ناپلئون ، قصاب های‌فرانسوی نه تنهاازشیرعلی‌قصاب خودشان (که در عکس ملاحظه میکنید) دلخور نیستند ، بلکه خیلی هم دوستش دارند و به وجود ذیجودش افتخار میکنند !

... شیرعلی قصاب دومتر ونیمی ، فرانسه که عکسش اختصاصا روی تلکس زیر آسمان کبود مخابره شده ، شدیدا اظهار علاقه کرده که به‌ایران سفر کند و یک دیزی جانانه باشیرعلی‌قصاب‌خودمان بخورد ، غافل‌از اینکه ازدیزی های‌جانانه فقط خاطره‌ئی برجاست‌و شیر علی‌ترین‌شیرعلی هاهم‌از فراهم‌کردن‌گوشت‌ودیزی باب طبع شیر علی فرانسه معذورند !

حمام هفته

شهرداری، آبروی هواشناسی راحفظ کند

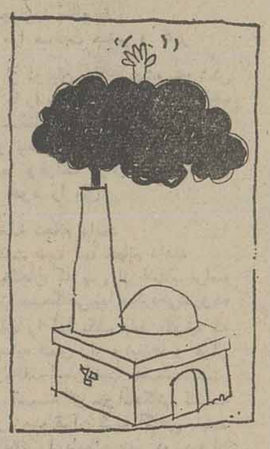

حمومک مورچه داره،
بشین‌و پاشو خنده‌داره...

این شعر بچگانه که خیلی از بچه ها آنرا ضمن بازی‌می خوانند ، در «آبدانان» دچار دخل و تصرف شده‌و بصورت زیر درآمده است :

حمومک‌دودداره، دود داره،
واسه‌ی دودی‌ها سود داره،
سود داره!

علت تغییرفولکلور کودکان، از دلخوری‌بزرگتر هاسرچشمه گرفته ، چرا که دود حمام آبدانان بقدری زیاد است که دنیا را بنظر جماعت تیره‌وتار می کند .

جالب اینکه پیچیدن دود حمام در دامنه کبیر کوه به ظن قریب به یقین هواشناسی را نیز به اشتباه می اندازد. کما اینکه اغلب اوقات هوای آبدانان ابری ذکر می شود.

اینجاست که شهرداری‌باید دست بکار شود و از لطمه خوردن به‌آبروی هواشناسی جلوگیری کند !

مردم آزاری هفته

گنهی باید کرد!

«طاعت از دست نیاید گنهی باید کرد» ، بمذاق عده‌ای‌خوش آمده ، اما:

«در دل دوست به هر حیله رهی باید کرد» ، خیر !

آدم یا آدم های خودخوشمزه بینی ، که در بالای جاده‌مارپیچ سد کرج چند حلبی خالی را به سیم های تلفن وصل کرده و در معرض‌دید رانندگان‌قرار داده‌اند اصلا منظور بدی نداشته‌اند ، جز ایجاد حواس پرتی و چپه‌شدن اتومبیل‌های مردم !

عکس از عبادالله نصیری ـ آسارا

در خرداد ماه
صاحب خانه شوید
فقط با ۴ ماه پس انداز در
بانک رهنی ایران
برای هر واحد مسکونی تا
۴/۰۰۰/۰۰۰ ریال
با بهره نازل و طولانی‌ترین مدت بازپرداخت وام دریافت دارید
برای کسب اطلاعات بیشتر بکلیه شعب و واحدهای
بانک رهنی ایران
مراجعه فرمائید
بانک رهنی ایران، بانک مسکن شما

ایساب سوئد
مبتکر و پیشرو در صنعت جوشکاری

بهترین موقعیت برای استفاده از تخفیف استثنائی شرکت ایساب

- ترانسفور موتور جوشکاری
- رکتیفایرهای جوشکاری
- دینام جوشکاری
- موتور جوش (بنزینی و گازوئیلی)
- ماشین نیمه اتوماتیک جوشکاری با گاز CO_2 و گاز آرگن

آماده برای تحویل فوری

- یکسال ضمانت
- سرویس و لوازم یدکی تضمین میشود

ESAB
ایساب ایران ـ تهران
خیابان رودسر شماره ۲۵ تلفن: ۶۶۱۶۸۷-۶۶۴۶۷۲
پروپاگاند

اطلاعات و مردم

برگزیده‌ای از میان نامه ها

رضا صدیق‌زاده

حافظ هم مفتون ساقیان زیبارو بود!

چند روز پیش مقاله‌ای زیر عنوان (حافظ شراب‌مینوشید، آنهم شراب قاچاق) بقلم آقای مهدی سهیلی چاپ شده بودکه نظر مرا که از ارادتمندان سربه‌آستان سپرده خواجه شیراز هستم بخود جلب کرد و خواستم چند جمله‌ای در این باره بنویسم که هم نظراستاد محترم ومسلم ادبفارسی جناب آقای جلال همائی را باکمی تعدیل تایید کرده باشم وهم دلایل‌آقای سهیلی را.

دراینکه حافظ بدون تظاهر ومباهات بفسق، گاهگاهی آنهم در خفا و بدون آنکه آزاری به کسی برساند شراب می‌نوشیده تادمی از وسوسه عقل بیاساید جای هیچ شک و تردید نیست. برای اینکه در سرتاسر دیوان حافظ به کمتر غزلی برمیخوریم که در آن کلمه، می، باده، شراب، پیاله،ساغر، صبوحی، که همه آنها یالااقل اکثریت قریب باتفاق آنهابمعنی می (شراب) است بچشم نخورد.

همچنین نمیتوان منکر شد که پاره‌ای، خواجه شیراز را علاوه برلسان‌الغیب، ترجمان‌المراد یا ترجمان‌الغیب و یا ترجمان‌الاسرار نیز خوانده‌اند واو نیز مانند همه عرفا دوستدار روی خوش ومدهوش ومفتون چشم مست و رخسار برافروخته خوبان شکرلب وگل‌اندام وساقیان زیباروی مهوش بوده است. مگر اینکه تعصب شدید داشته باشیم و مثلا مصرا بگوئیم رنگ «ماست» سیاه است.

من نمیدانم جایی که خود حافظ بصراحت میگوید:
حافظم در مجلسی دردی کشم در محفلی
شوخ چشمی بین که چون باخلق صنعت میکنم

یااینکه:
گفتم صنم پرست مشو با صمدنشین
گفتا بکوی عشق هم‌این وهم‌آن کنند.

یک عده اساتید محترم چرا اصرار دارند، قلم بدست بگیرند وبنویسند (حافظ شراب می‌نوشیده) و عده دیگر از پشت تریبون محافل ادبی یا بوسیله مطبوعات یا ایراد خطابه یامقاله بگویند: خواجه شمس‌الدین محمد حافظ یا مثلا فیلسوف بزرگ ما حکیم عمرخیام نیشابوری ابداگرد میخوارگی وشاهدبازی نگشته است ومی او می معرفت وتوحید و معشوق او خدا بوده است. مگر خدای نکرده کسی میتواند منکر حافظ قرآن بودن وراز ونیازهـای نیز شبی وورد ودرس صبحگاهی لسان‌الغیب ما بشود.

نگویمت که همه ساله می‌پرستی کن
سه ماه می‌خورونهماه پارسا می‌باش

ویا:
ساقی حدیث سروو گل ولاله میرود
وین بحث باثلاثه غساله میرود
بلی خواجه شیراز ما بمصداق:
می دوساله ومحبوب چهارده ساله
همین بس است مرا صحبت صغیر و کبیر

هم می مینوشیده وهم از لولیان شوخ چشم خوشش میامده وهم اینکه کتاب‌آسمانی ما را باچهارده روایت از حفظ میخوانده وبعقیده برخی از حافظ شناسان به اصول‌قرائت قرآن هم کاملا وارد بوده و باصوت قشنگی که داشته در خلوت شبهای تار بهوردودعا وقرائت قرآن کریم مشغول میشده واغلب غزلیات عرفانی خود را مثل:

دوش وقت سحر از غصه نجاتم دادند
اندر آن ظلمت شب آب حیاتم دادند

را در حالات خلسه وخلجان که پس از انجام مراسم راز ونیاز نیمشبی وورودودرس صبحگاهی‌پیدا میکردمی‌سروده است واگر بخواهیم حق مطلب را ادا بکنیم باید بگوئیم که به اوالهام میشده است ودر سایه همین راز ونیازها و قرآن خواندنها بمقام‌ملکوتی رسیده‌وبه‌لقب لسان‌الغیب ملقب‌شده‌است.

در پایان لازم میدانم از آندسته از خوانندگانی کـه میخواهند از عقیده حافظ در زمینه قرآن کریم آگاهی یابند بخواهم که غزل خواجه حافظ را بامطلع زیر در دیوان خواجه ملاحظه فرمائید.

حافظا در کنج فقر وخلوت شبهای تار
چون بود وردت دعا ودرس قرآنغمخور

درود باد بر آن نوجوان پاک‌اندیش

از: ابراهیم صهبا

ابراهیم صهبا بمناسبت گشایش نمایشگاه جهانی ایران ودیدن آثار هنری جوانان ونوباوگان کشور در این نمایشگاه قطعه شعری سروده است که ملاحظه می‌فرمائید.

خوشا بهار جوانی که فصل دلخواه است
که روزگار، بکام است اگر چه کوتاه است
نظربه دیده دل کن در این «نمایشگاه»
که کارهای جوانان چه مایه دلخواه است
خوش آن جوان که در او شوق دانش وهنراست
هم از وظیفه خود در زمانه آگاه است
نه اینکه عمر گرانمایه را تباه کند
بزندگانی خود نامراد وگمراه است
ببین به کوشش نوباوگان پاک عزیز
که کارشان به‌چه لطف وسلیقه همراه است
هزارها هنر اینجا به «غرفه‌ها» بینی
که‌گاه حاصل یکسال وگاه یکماه است
چو دور «سلطنت دودمان پهلوی» است
علی‌الخصوص که فرخنده «سال پنجاه» است
درود باد برآن نوجوان پاک اندیش
که فکر میهن ودر مکتب شهنشاه است

خرابی راه و نرسیدن دستگاههای تلفن

هر شهرستان خوانسار با ۳۰ هزار نفر جمعیت آن‌فقط ۱۶۰ شماره تلفن مغناطیسی وجود دارد سالها پیش‌مسئولین امر بفکر افتادند تا این اساسی‌ترین مشکل مردم شهر خوانسار را با ایجاد شبکه خودکار برطرف سازند

از شما چه پنهان دراین مورد اقداماتی هم انجام‌دادند، مثلا یك قطعه‌زمین به‌مساحت چهارصدمترمربع خریداری کردند وآنرا برای احداث ساختمان ونصب دستگاههای خودکار آماده ساختند .بعدهم به‌اهالی شهر اعلام کردند که‌متقاضیان تلفن برای واریز کردن پول به‌بانك ملی مراجعه کنند .

مردم هم شب هنگام مدارك لازم را تهیه کردندو فردا صبح جلوی درباجه‌ملی به‌صف ایستادند و تاپایان ساعت‌کار اداری بانك، مردم دسته دسته پول بحساب ریختند و فیش دریافت کردند. حالا یکسال ونیم ازاین جریان می‌گذرداما هنوز از دستگاههای تلفن خبری نشده است .

صاحبنظران اموروست‌اندرکاران مربوطه معتقدند که دستگاهها خیلی وقت پیش خریداری شده است اما بعلت‌اینکه وضع جاده‌ها خوب نیست، نمیتوانند آنهارا به شهرخوانسار بیاورند !

محمد باغچه‌سرایی

خوانندگان مینویسند

سواری های کرایه

رانندگان سواری‌های کرایه شمیران ازرانندگان اتومبیل‌های‌شخصی مسافرکش گله دارند . یکی از رانندگان این خط تعریف میکرد: کسانی که در این خط کار میکنند بایدطبق مقررات ازهرمسافر ۲تومان بگیرندکه برایشان صرف نمیکند، اما شخصی ها یمسافرکش از هرمسافر ۵تومان میگیرند و در بین راههم کـه مسافر سوار کنند، ۳تومان دریافت می کنند یعنی به آخر خط که پل تجریش است برسند حداقل ۳۰ تومان‌کارکرده‌اند، اما سواری ها یکرایه فقط باید با ۱۰ الی ۱۴ تـومان از تهران بـه شمیران بروند . جواد رضاعی

چهارشنبه‌سوری

کمکم به روزهای آخر سال نزدیکمی شویم وبزودی بایدشب‌چهارشنبه سوری راجشن بگیریم. البته برگزاری این‌جشن برای خانواده‌های ایرانی خیلی شیرین ولذتبخش است، اما متاسفانه عدهٔی از بچه‌ها و نوجوانان از یکهفته جلوتر بخریدانواع‌واقسام‌موادمنفجره وآتشزا مبادرت میکنند که بسیار خطرناک است و معمولا هرسال حوادثی هم بدنبال‌دارد. بنابراین لازم است که‌مامورین مسئول از همین حالا جلوی فروش و توزیع این مواد خطرناک را بگیرند تا خدای ناکرده شب چهارشنبه سوری حـادثه ناگواری رخ ندهد .

سید محمد رضا هاشمی

موتورسوارهای خیابانی

مدتی پیش مقامات مسئول تصمیم گرفته بودند کمجلوی موتور سوارهای وحشت‌آفرین خیابانیرا بگیرند وآنانرا مجازات کنند،اماهنوزمی‌بینیم که این آرتیست های خیابانی همچنان بمعملیات محیرالعقول خود دست میزنند وهیچکس هم جلودار آنان نمیشود .

علی خوشنویس

آدرس پشت پاکت

اخیرا وزارت پستو تلگراف وتلفن روی پاکتهائی که از خارج به ایران‌می ـ رسد، می‌نویسد، «لطفا بفرستنده تذکردهید آدرس گیرنده فارسی نوشته شود تا در توزیع تسریع گردد » مگر میشود ازتمام موسسات تجاری و علمی در خارج‌خواست که آدرس گیرنده را بفارسی پشت پاکت بنویسند ؟ ناصر متینی

قطع برق

مدتی است که برق خیابان های‌شهر ولیعهد در جنوب غربی تهران خاموش‌می ـ شود، باخاموش بودن برق خیابانها ،چراغ های راهنمائی هم از کار افتاده و باعث‌اختلال درامر ترافیک شده است .

شریف زاده

حرف هایی از آنسوی سیم!

مشکلات خود را با «اطلاعات» در میان بگذارید .

تلفن : ۳۲۸۴۲۷ هرروز باستثنای (پنجشنبه‌ها) از ساعت شش تا هشت ونیم بعدازظهر

★ حسین کاشانی :

مدتی است که شرکت های گاز در امر گازرسانی‌تاخیر زیادی میکنند و مشترکین گاز اگر ۲ یا سه کپسول‌گاز درمنزل نداشته باشند باید۲۰ روز یا بیشتر از چراغ هـای خوراکپزی نفتی استفاده کنند. بالاخره وضع شرکت ها یگاز چه موقع سر و سامان درستی میگیرد .

★ آریس سوادیان :

مقابل خیابان هیجدهم منشعب از خیابان پاکستان یک خیابان کشیده شده که سطح آن بـالاتر از خیابان هیجدهم است.ازطرفی‌خیابان هیجدهم هنوز جدول‌بندی نشده است و سطح خیابان را هم برا یلوله‌کشی گـاز کنده‌اند .

★ سعید صنارچی :

خیابان نیلوفر در خیابان پهلوی نرسیده‌به‌میدان ونک قرار دارد و محل ورودبابین خیابان از پهلوی مسدود است و اتومبیلها اجبارا از خیابان توانیر وشاهی وارد خیابان نیلوفر میشدند.شرکت گاز اخیرا خیابان توانیر را کنده و تنها راه برای رفتن به خیابان نیلوفر گذشتن از خیابان شاهی است اما این خیابان هم پراز دست انداز و چاله وچوله است.

از حراج فروشگاه ونوس دیدن فرمائید

میدان ۲۴ اسفند

آگهی مناقصه شماره ۱۲۵ (خرید وسایل اداری)

نیروی هوائی شاهنشاهی مقداری وسایل اداری (ماشین فتوکپی، ماشین حساب ، ماشین پلی‌کپی) مورد نیاز خودرا از طریق مناقصه خریداری مینماید ، داوطلبان شرکت در مناقصه میتوانند با مراجعه به ستاد فرماندهی نیروی‌هوائی (خیابان فرح‌آباد ژاله) و دریافت برگ شرایط و مشخصات، پیشنهادات خود را طبق مفاد مندرج در برگ شرایط تنظیم نموده و تاساعت ۱۳روز شنبه ۱۴ر۱۲ر۳۵ بدفتر دبیرخانه ستاد فرماندهی نیروی هوائی تسلیم نمایند .

مالف ۲۸۰۹۲

نیروی هوائی شاهنشاهی

تحصیل در انگلستان وسوئیس

شرکت ایران سان‌رایز آماده برای انجام خدمات زیر در انگلستان و سوئیس میباشد .

۱ـ راهنمائی دانش‌آموزانی که میخواهند بـرای تحصیل زبان ویاتحصیل به‌انگلستان و سوئیس بروند. «استقبال در فرودگاه ـ تهیه مسکن ـ ثبتنـام در مدرسه و راهنمائی در تمام دوران تحصیل»

۲ـ راهنمائی بیمارانی که برای معالجه به‌انگلستان می‌روند :

جهت کسب اطلاعات بیشتر به‌آدرسهای زیر مراجعه نمائید .

آدرس تهران : خیابان شاهرضا روبروی دانشگاه تهران شماره ۲۷۸ تلفن ۶۶۲۶۲۹ آدرس لندن :

Iran Sunrise Corporation Limited
(INCORPORATED IN IRAN WITH LIMITED LIABILITY)
KENSINGTON PALACE HOTEL
DE VERE GARDENS
LONDON W8
TEL: 01-937 2322
CABLES: IRSUN LONDON W.8

حکمة الاشراق

تالیف
شیخ شهید شهاب‌الدین یحیی سهروردی
ترجمه و شرح از،
سید جعفر سجادی
شماره ۱۵۶۲

فروشگاه شماره ۱ خیابان غربی دانشگاه (۱۲ آذر)
فروشگاه شماره ۲ خیابان شاهرضا ایستگاه لاله‌زار
فروشگاه شماره ۳ امیرآباد شمالی خیابان شانزدهم
ناشر ، مؤسسهٔ انتشارات و چاپ دانشگاه تهران

با پان آمریکن به نیویورک پرواز کنید ماهم شمارا در ۱۰ دقیقه به مرکز مانهاتان میرسانیم

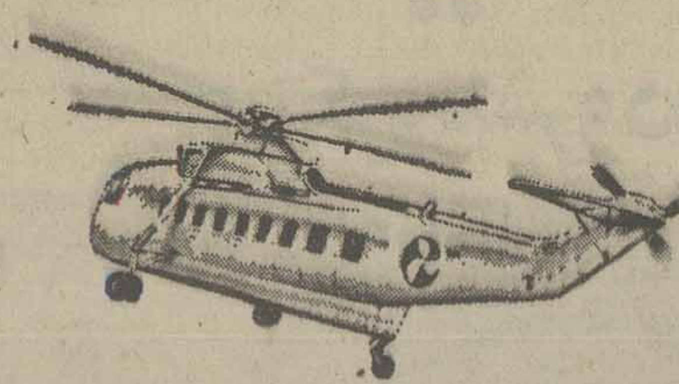

ازترمینال اختصاصی " ورلدپورت " پان آمریکن درفرودگاه کندی هلیکوپترها بطورمتناوب از درخروجی شماره ۹ بلندمیشوند و درست ده دقیقه بعد روی بام ساختمان پان‌آمریکن درمرکز شهر نیویورک بزمین می‌نشینند باین ترتیب ظرف چند دقیقه فاصله بین فرودگاه و شهر طی میشود در حالیکه هزینه ای بیش از کرایه تاکسی نخواهد داشت درضمن این فرصتی است که منظره زیبا و مهیج شهر بزرگ نیویورک راازبالا مشاهده کنید

ساختمان پان‌آمریکن در چند قدمی هتل ها و مراکز بازرگانی نیویورک قرار دارد .

PAN AM
پان‌آمریکن مجرب ترین‌درجهان

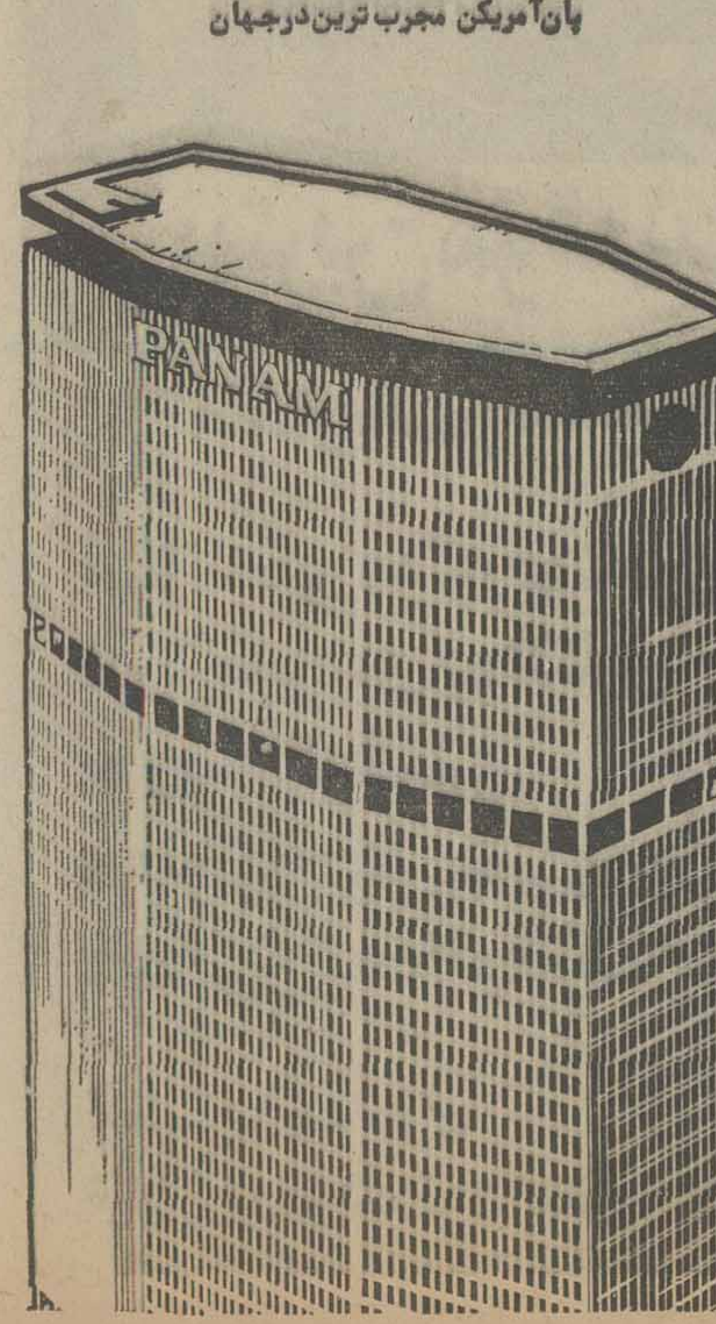

کلیات خاکشناسی

جلد اول
(مشخصات فیزیکی و شیمیائی، تشکیل و تحولات خاکها)
از
ف. دوشوفور
ترجمه
منوچهر زرین کفش
حسینقلی رفاهی
علی نگارستان
شماره ۱۵۷۲

فروشگاه شماره ۱ خیابان غربی دانشگاه (۱۲ آذر)
فروشگاه شماره ۲ خیابان شاهرضا ایستگاه لاله‌زار
فروشگاه شماره ۳ امیرآباد شمالی خیابان شانزدهم
ناشر ، مؤسسهٔ انتشارات و چاپ دانشگاه تهران

گیاه شناسی

جلد اول
شماره ۱/۱۵۶۸

تالیف
ریلسوه
لرمیس
سیرول

ترجمه
فریدون ملکزاده
فاطمه مقدم

فروشگاه شماره ۱ خیابان غربی دانشگاه (۱۲ آذر)
فروشگاه شماره ۲ خیابان شاهرضا ایستگاه لاله‌زار
فروشگاه شماره ۳ امیرآباد شمالی خیابان شانزدهم
ناشر ، مؤسسهٔ انتشارات و چاپ دانشگاه تهران

اصول تهیه شیر

تالیف
مجید حکمتی
چاپ دوم ـ شماره ۱۲۵۱

فروشگاه شماره ۱ خیابان غربی دانشگاه (۱۲ آذر)
فروشگاه شماره ۲ خیابان شاهرضا ایستگاه لاله‌زار
فروشگاه شماره ۳ امیرآباد شمالی خیابان شانزدهم
ناشر ، مؤسسهٔ انتشارات و چاپ دانشگاه تهران

۲۵۰۰۰۰ فرانك سویس

جایزه رولکس

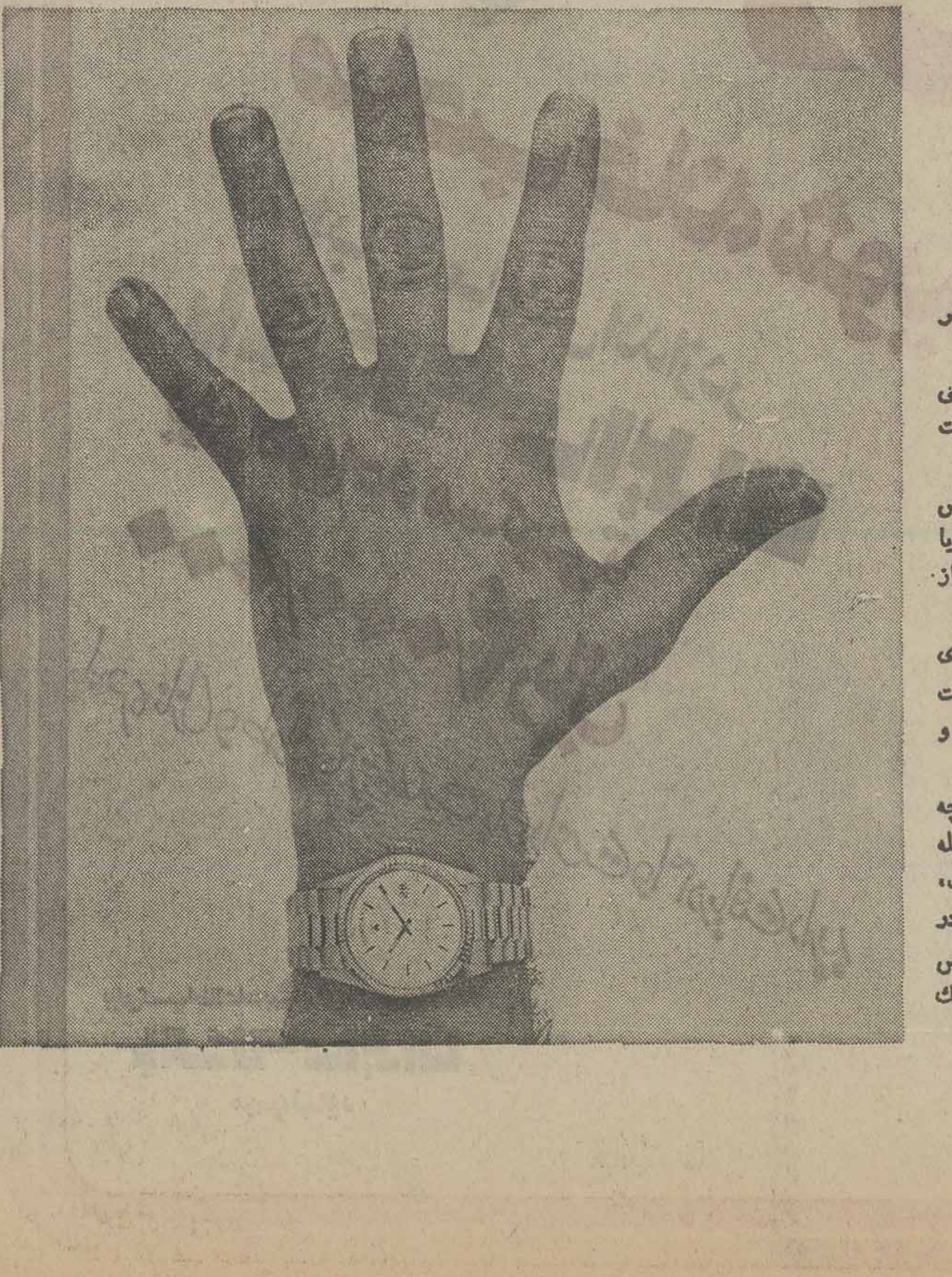

برای کار برجسته ۵ نفر در زمینه علوم، اختراعات و کشفیات

درست پنجاه سال پیش مردی بنام هانس ویلسدورف قاب اویستر را بجهانیان معرفی کرد .

اویستر نخستین‌قاب واقعی بودکه باآن مکانیسم ظریف ساعت مچی نه تنها در مقابل‌آب بلکه در برابر گرد وخاك وضربه میتوانست مقاومت کند .

ازآن زمان ببعد قـاب اویستر دراشکال مختلف ساعتهای رولکس بالردهانت وگروه اکتشافی پیروزمندش به‌قله اورست رفت و یا باتور هیردال دراقیانوس اطلس سیر کرد و درهرآب وهوائی از قطب تاصحرای‌آفریقا شایستگی خودرا نشان داد.

اکنون بمناسبت پنجاهمین سالگرد اویستر ، رولکس جایزه‌ای رابرای‌کارهای برجسته اعطاء میکند.هدف ازاعطاء جایزه اینست که به پروژه‌های علوم، اختراعات، کشفیات، سفرهـای علمی و محیط زیست کمکهای مالی بشود.

کمیته انتخاب در جستجوی‌کار برجسته و اصیلی است نظیرآنچه بنیانگـذار رولکس در ۵۰ سال پیش نشان داد و بعداً بـوسیله دارندگان برجسته رولکس مـانند لردهانت ، جکـی استوارت، سرپیتراسکات، فرانسیس‌چیچستر ویهودی منوهین دنبال‌شد. در این باره پنج جایزه هـریك به ارزش ۵۰ هـزار فـرانك سویس وجوددارد‌که همراه یك ساعت رولکس کرونومتر بانوشته‌ای حك شده روی‌آن سال‌آینده درژنو اعطاء خواهد شد.

ROLEX

نیازمندیهای اطلاعات

برای دادن آگهی تلفنی باشماره های ذیل تماس حاصل فرمائید
تلفنهای: ۳۱۲۴۱۳-۳۱۱۲۲۷

فروش دست اول

انواع لباسهای خارجی زنانه با قیمت مناسب. تلفن ۹۳۸۵۳۵

شیك پوشان محترم
لباس عید زنانه و مردانه آخرین طرح از اروپا موجود ۸۴۳۵۰۰
۱ـ۳ آ ـ۲۲۵۳

اکازیون
لباس شب و روز و جین و عروس ازپاریس و لندن رسید. ظفر شهریار ـ نعمت شماره ۱۰ تلفن ۲۶۱۳۴۹
۱ـ۳ آ ـ۱۹۴۱۳

مژده به خانواده‌های خوش سلیقه مبل های تایلندی وارد شد همه روزه از ساعت ۹ الی ۱۹ عباس آباد خیابان میترا کوچه رامتین شماره ۲۹

نمایندگی یونیسف در ایران
مقداری از لوازم اداری و اثاثیه دفتری و یک دستگاه اتومبیل پژو ۵۰۴ جی ال خود را از طریق مزایده بفروش می رساند طالبین حداکثر تاتاریخ ۹ اسفند ماه به آدرس خیابان بزرگمهر بین کاخ و صبا شماره ۱۸ مراجعه فرمایند و در روز ۱۱ اسفند قرائت خواهدشد.
۱ـ۲ آ ـ۲۰۰۲

کارچین
مجموعه نفیسی از کنده کاری و صدف کاری چینی مبلمان کامل ـ سالن پذیرائی و ناهار خوری در حدود ۴۵ تکه با تابلو های نفیس بفروش می ـ رسد بعدازظهرها باتلفن ۲۳۴۶۲۶

به علت مسافرت بخارج مقداری لوازم منزل و لباسهای خارجی بفروش میرسد تلفن ۶۲۸۹۷۸

اکازیون
مقداری پارچه کفش و لباس دست اول و دوم خارجی برای فروش موجود است خیابان پهلوی شمیران پارکوی حبابان پشت پمپ بنزین (شادآور) کوچه سوم پلاك ۷ همه روزه باستثنای روزهای تعطیل از ۹ تا ۱۲ صبح و ۴ تا ۶ بعدازظهر تلفن ۲۹۲۲۱۷

حراج واقعی
انواع لباس روز و شبفرنگی کفش لباس کامل عروس ملك اق اولی کوی صنوبر پلاك ۶۴ـ ۸۴۳۰۳۲
۱ـ۲ آ ـ۱۴۲

فروش دست دوم

مبل سرویس نهارخوری فرانسوی بسیار قدیمی ـ مجسمه‌های برنز آنتیک ـ تابلو های نقاشی قرن ۱۹ ـ تلفن ۷۸۲۹۲۲ از ساعت ۶ بعد از ظهر به بعد .

(ماشینهای تحریر)
فروش تعدادی ماشینهای تحریر فارسی مارك الیوتی ـ آدلر ـ اپتیما فقط جمعه ۶ اسفند از ساعت ۹ صبح الی ۸/۵ بعد از ظهر آدرس ـ آریاشهر بین فلکه اول و دوم جنب شهرداری پلاك ۱۷۰
آ ـ۹۸۶

دو بلندگوی آمریکایی (آ ـ آر ـ ۵) ۹۳۳۹۷۲

مقداری البسه خارجی بعلت مسافرت بفروش می رسد تلفن ۲۷۷۲۵۶

لباسهای زنانه خارجی نو فروشی ۲۳۸۸۴۴

مقداری لباسهای زنانه دست اول و دوم ارزان فروشی ۸۴۶۴۰۶
۱ـ۱

خانواده امریکائی بمناسبت مسافرت مقداری اثاثیه منزل را بفروش میرساند خیابان جمشید آبادشمالی کوچه پروین شماره ۲۵ تلفن ۹۲۷۶۵۸
۱ـ۱

۲ دست مبل استیل قدیمی و مقداری کریستال و سایر اشیاء عتیقه فروشی میرداماد خیابان بهروز ـ خیابان دهمیک پلاك ۲ر۸ ـ ۲۲۹۶۵۱
آ ـ۱۴۴

کل اثاثیه منزل و لباس های خارجی بفروش می رسد ۸۳۵۵۹۴
۱ـ۲

بعلت مسافرت مقداری لباس نو و دست دوم بفروش میرسد در تاریخ جمعه ۶ر۱۲ر۳۵ و شنبه ۷ر۱۲ر۳۵ خیابان حافظ روبروی پلی تکنیك کوچه شیرین پلاك ۵۳ طبقه سوم تلفن ۸۲۷۸۹۳
۱ـ۱

خرید اثاثیه

خریدومعاوضه فرشهای کهنه ونو تلفن ۶۴۵۱۶۸ و ۶۴۳۴۹۹

فرش امید
فرشهای نو و کهنه را جهت صادرات خریداریم تلفن ۳۴۵۶۵۵ و ۳۳۷۷۰۲

فرش ایران نوین
خریدار قالی و قالیچه و تعویض فرشهای نو باکهنه تلفن ۶۵۳۱۹۵
۱ـ۱

آنتن تلویزیون

نصب آنتن جی‌سی‌بی و رنگی فوری ۳۴۱۲۹۸

تعمیر تلویزیون

تعمیرگاه مجاز تلویزیون
شاوب لورنس
آر. تی. آی تلفن ۳۴۱۲۹۸

سرویس تلویزیون رنگی
لووه آلمان
مراکز سرویس تهران:
تلفنهای: ۵۳۵۵۱۵
۵۲۲۹۱۴-۵۲۸۳۹۵
۶۴۶۹۰۶-۶۴۸۳۰۷
اصفهان:تلفن: ۳۸۱۴۲
اهواز:تلفن: ۲۳۴۴۸
آبادان:تلفن: ۲۳۷۴۸
شیراز:تلفن: ۲۷۸۹۰
مشهد:تلفن: ۲۹۴۰۷

تعمیرگاه مجاز ۴۵
شاوب لورنس گروندیك
نصب آنتن رنگی ۷۶۴۸۹۹

تلویزیون شما فوری در منزل تعمیر می‌شود ۲۷۴۷۷۰

تزئینات و دکوراسیون

نقد و اقساط
موکت بقیمت تجارتی کاغذ دیواری خارجی و ایرانی با ۲۰٪ تخفیف تلفن ۶۶۸۹۵۰
آ ـ۱۸۵۶

پارتیشن
موکت، کاغذ دیواری ـ کف پوش آگوستیک فورا نصب و تحویل ۷۵۱۶۶۸
۱ـ۲۶ آ ـ۳۰۴۰

موکت
تاسیسات وتزئینات ساختمان با نصب فوری شرکت پراك
تلفن ۸۳۰۸۰۲

نقاشی ساختمان
خیلی فوری
موکت نمدی
بانصب متری ۲۴ تومان ۷۹۰۷۱۵ و ۸۵۷۵۴۹
آ ـ۵۰۹

سان فلور
مرکز پخش و نصب پارکت و موکت
۶۴۹۰۴۸

موکت کاغذ دیواری کفپوش به قیمت تجارتی نصب دراسرع وقت تلفن ۷۵۷۰۸۳
آ ـ۴۰۰

نصب فوری
کاغذ دیواری
موکت
و موکت فرشی دراندازه های مختلف پرسیانا و پرده کرکره نقاشی مقاطعه کاری ساختمان درشرکت ساتردی نماینده رسمی سایه روشن و مولن موکت
۷۵۳۳۹۰

انواع کاغذ دیواری پرده کرکره موکت رادر اسرع وقت نقدو اقساط طولانی ازشرکت کالهران بخواهید تلفن ۳۱۰۷۷۲ سفارش تلفنی پذیرفته میشود
۱ـ۱

اوین

وارد کننده و مرکز پخش فرش ماشینی خارجی و ایرانی
تلفن ۷۳۲۳۵۸-۲۳۱۰۶۰

برای ساختمان شما

پاکتان
انجام کلیه امور نظافتی نقاشی و ساختمان ۸۲۴۵۸۱

شرکت ساختمانی ۲۶۲
انجام‌دهنده کلیه امور طراحی و ساختمانی وکارهای اجرائی، خاکبرداری و خاکریزی . میدان ونك خیابان ملاصدرا شماره ۸۶ تلفن ۶۸۲۳۴۴
آ ـ۹۵۱ ۱ ـ۲۳

نصب داربست فلزی ۳۴۹۷۰۹

کول کاندیشن
نگهداری ساختمان بطور کلی
۶۶۳۷۶۲
۱ـ۱۵ ۱ـ۷۵۱

پیمانکار آسفالت و نقاشی
تلفن ۸۹۵۷۳۲ و ۶۳۳۱۹۴

طرح و نقشه ساختمانی ۸۳۲۴۴۰
آ ـ۲۲۰

امداد سرویس
تعمیرات هر نوع ساختمان با مصالح تلفن ۹۲۱۶۹۷

داربست پلیت
نصب فوری داربست فلزی تلفن ۷۳۱۶۰۶ و ۷۳۰۴۷۹

قیر و گونی و اسفالت باتضمین ۷۳۸۴۵۵ـ۷۳۰۱۰۸

اسکلت فلزی
تلفن ۸۴۵۸۰۷

رابیتز
فروش و نصب سقفهای کاذب
۷۶۱۲۸۰
۷۶۱۲۸۱

نظافت کلیه ساختمان خود را بما بسپارید ۳۹۳۳۹۵
۱ـ۲۰ آ ـ۷۲۲

نقاشی ساختمان
نظافت محل نقاشی مجانا
تلفن ۸۵۲۴۰۴
۱ـ۱۰ آ ـ۱۹۰۳

رفع چکه بام
با خمیر بی ـ تی ـ سی
۸۳۷۵۱۶

خاکبرداری و آسفالت
۷۵۰۲۰۷

ایزولاسیون پشت بام
با ایزوگام ۶۳۶۰۱۴
یوسف آباد محمدرضاشاه شماره ۱۳۰ شرکت ساختمانی بام پاد (اشل پریکابت) شعبه ایران ایزول

نقاشی
و نماسازی ساختمان شرکت سوپر سایتکس
۶۶۱۴۷۷

قابل توجه شرکت های ساختمانی و صاحبکاران محترم
قبول کلیه سفارشات چوبی درب ودکور تلفن دفتر ۷۸۰۴۶۵ کارخانه ۷۸۲۴۸۸

آ. ال . آ
رابیتز ، آگوستیك . درب و پنجره .الومینیم و نما . ایرانیت وجوش ـ کاری تلفن ۷۹۱۶۸۷

ایزوبام تکس
پشت بام
جلوگیری از چکه و رطوبت باتضمین در اسرع وقت
۸۵۴۸۲۵

دربهای پیش ساخته خارجی و ایرانی و آشپزخانه خارجی ۷۵۰۲۰۷

انواع سفال ۸۵۸۷۲۲
۱ـ۲۶ آ ـ۲۲۴۹

آجر فشاری ۸۵۸۷۲۲

شستشوی مبل و فرش

دیاموند سرویس
خشکشوئی مبلمان موکت پرده کفپوش، پارکت و نظافت کلیه ساختمان تلفن
۷۶۹۷۲۵

پیام کلین
خشکشوئی مبلمان فرش داخل اتومبیل خشکشوئی موکت متری ۳۰ ریال تلفن ۸۵۳۰۳۱

پاکتان
شستشوی فرش موکت در محل تلفن ۸۲۴۵۸۱
آ ـ۲۱۹۵

قالیشوئی شریت اوغلی
شستشو با اصول مذهبی
۹۲۶۱۸۹

کلین سرویس پاکزا
خشکشوئی فرش مبل، موکت وکلیه کفپوش ها با آخرین تکنیك تمیزتر و ارزانتر تلفن ۸۵۲۹۹۵

خشکشوئی
آمریکائی
با ۱۰ سال سابقه کاری در ایران ، مبلمان ، موکت،فرش تشك اتومبیل و کلیه نظافت ساختمان شستشو و نصب پرده گرانتر: مطمئن‌تر
۸۵۶۲۶۹

خشکشوئی فرش . موکت . مبل رفوگری تلفن ۵۲۹۹۱۰ پارسا

قالیشوئی دی(طهمورثی) خاکگیری ، شستشو ، تطهیر تلفن ۵۹۶۹۷

پارس کلین
خشکشوئی فرش ـ موکت ـ مبلمان کفپوش موزائیك شیشه و اتومبیل
تلفن ۷۶۴۴۳۹
۷۰۴۴۹۳

خشکشوئی موکت
۳۹۱۷۶۰

دوراکلین سرویس آمریکا
خشکشوئی مبلمان
.موکت ، فرش و تشك اتومبیل در محل مطابق با آخرین تکنیك متداول در آمریکا
گرانتر مطمئن تر
۸۴۵۶۸۳
تلفن ۸۴۸۳۹۵
۸۴۸۳۹۶
نمایندگی شیراز : ۳۰۶۰۰
نمایندگی مشهد : ۴۵۲۲۰
نمایندگی بابل : ۲۲۸۱
نمایندگی همدان : ۸۸۸۱

قالیشوئی بیوك
بسرپرستی داریوش
مجهز بتمام دستگاههای مدرن قالیشوئی فی متری ۹۰ ریال رنگبرداری و رفوگری پذیرفته میشود ضمنا مجموع قالیهای کمتراز۱۵متر ۱۵۰ مترمحسوب میشود سرویس ۲۵۰ ریال تلفن های ۵۵۱۳۶۰ و ۹۷۷۱۸۸

آمریکن سرتیفایدهوم سرویس کلینیك کمپانی ۷۵۸۴۹۶ ـ ۷۵۴۸۱۲

قالیشوئی تهران
تحویل در ۲۴ ساعت تلفن ۵۵۰۰۹۸
آ ـ۶۰۴

کارخانه قالیشوئی زمرد ۶۶۳۸۰۳
آ ـ۶۰۸

بدون ادعا
ناتالی اکسپرس خشکشوئی موکت مبل فرش پرده و نظافت کلی ساختمان ۸۳۳۲۳۲ و ۸۳۷۹۰۳
آ ـ۶۰۷

قالیشوئی مدرن
به مدیریت حاج میرقاسم قریشیان و فتح‌الله شاملو تلفن کارخانه ۵۹۶۲۴ منزل ۹۵۶۹۶۷
آ ـ۱۱۵۱

تعمیر و سرویس شوفاژ

نصب شوفاژ
وسرویس فوری تلفن ۷۹۳۸۹۷

شرکت رستیك
نصب و تعمیرسردخانه و کلیه دستگاه های سرد کننده تلفن ۵۴۴۱۷۶

شرکت ایرن وزکز
طرح و محاسبه وتهیه و نصب و نگهداری شوفاژ
تلفن ۸۲۳۹۶۸

کول کاندیشن
ساخت
سردخانه های
ثابت، ماشینی وپیش ساخته
۶۶۳۷۶۲

شرکت مهندسین آ تی پی بامسئولیت محدود
نصب فوری شوفاژ ، تهویه برق و لوله‌کشی گاز با تائید در تهران و شهرستان ها قرارداد و نگهداری شوفاژ تا ۹۰ هزار کیلو کالری یکسال ۲هزار تومان باسرویس شبانه روزی
۸۹۱۷۴۸ و ۸۹۴۱۵۱
۱ـ۱۰ آ ـ۱۰۳۳

نصب شوفاژ با بهترین لوازم باقساط یکساله
شرکت الکتروساختمان
۸۴۹۵۷۴

نصب شوفاژ و تهویه مطبوع و آب رسانی شرکت مکرول ۸۲۲۷۸۸

نصب فوری شوفاژ وتهویه
در تهران وشهرستانها باقساط ۱۰ ماهه شرکت رام شین
۹۳۹۷۳۱
۹۳۹۷۳۲

سردك
سازنده سردخانه متحرك ثابت و ساختمانی
۶۴۱۹۲۰

طرح و اجرا ونگهداری
شوفاژ
تهویه
شرکت ان. کی نکنیك
۸۵۳۹۹۴ ـ ۸۴۹۷۹۲

تعمیر و سرویس یخچال

تعمیرات انواع یخچال تلفن ۷۳۰۰۶۷ و ۷۳۹۲۸۵

تعمیرگاه یخچال فریجیدر
اثاث یدکی موجود ۸۴۸۷۵۶

تعمیر و سرویس لوازم منزل

تعمیر لباسشوئی ۷۶۴۰۳۰

لوله کشی گاز

دلتا گاز
طرح محاسبه و اجرا بااستاندارد و تایید شرکت ملی گاز تلفن ۶۳۸۰۵۷

طرح و اجراء لوله‌کشی گاز با تائید و شوفاژ ، برق
شرکت آتی پی
۸۹۱۷۴۸ و ۸۹۴۱۵۱

شرکت هلپ
لوله‌کشی گاز منازل زیر نظر متخصصین در اسرع وقت با تائید شرکت ملی گاز ایران.
تلفن: ۷۶۱۱۹۶
۷۶۵۵۵۴

فروشگاههای اتومبیل

نمایشگاه آلسوم
نماینده فروش اتومبیل های داتسون مدل ۷۷ با شرایط نقد و اقساط تلفن های ۹۷۴۴۵۳ و ۹۷۶۴۴۲

بورس پیکان بوستان
انواع اتومبیل ۹۳۲۵۲۲ و ۹۲۳۶۳۰

فیات ۱۲۵ اقساطی ۷۵۰۴۵۱

تویوتا سواری و وانت نقدو اقساط ۷۵۰۸۱۶

نمایشگاه اتومبیل مرادی
نمایندگی انواع فولکس واگن نقد و نسیه بانکی پیچ شمیران تلفن ۷۶۴۳۴۴

اطلاعیه شرکت
پلام
فیات ۱۲۵ پی مدل ۱۹۷۷ رسید شرکت پلام اولین وارد کننده اتومبیل فیات ۱۲۵ پی باطلاع خریداران محترم می‌رساند این شرکت تعهدی ازحیث لوازم یدکی و تعمیر خریدارانی که غیر از این شرکت خریداری نمایند ندارد .
خیابان کوروش کبیر نبش شهناز پنجم پلاك ۳۴۸ تلفن های ۷۵۵۰۸۴ـ ۷۵۳۹۵۸ ـ ۷۵۰۴۱۱

تویوتا
سواری وانت
۲۲۲۰۱۰ و ۲۲۳۶۰۴

فروش اتومبیل

بنز

بنز ۲۸۰ـاس‌ـنو
رنك نارنجی ـتجهیزات کامل مدل ۷۵ فقط پنج ماه کار کرده بدون واسطه فروخته میشود باتلفن های ۲۷۹۰۲۷ و ۲۷۹۳۹۸ تماس بگیرند

بنز ۲۰۰ مدل ۷۳ رنگ پزشیشه رنگی رادیو دارد کارکرد ۵۶ تلفن ۹۰۳۷۹۹ـ ۹۲۸۷۹۳
۱ـ۱

بنز کمپرسی مدل ۷۱ شاسی و اتاق آهن‌کشی‌شده بسیارتمیز فروشی ۹۰۳۷۵۵ از ۵ بعداز ظهر ببعد
۱ـ۲

بنز ۲۲۰ آخر ۷۲ با تجهیزات ولوازم بی واسطه تلفن ۸۰۰۴۴۱
۱ـ۱

اکازیون
بنز ۱۹۰ مدل ۶۵ دودی سقف کشوئی باضبط مقطوع ۴۰هزار تومان ۷۳۰۲۱۶
۱ـ۱

پیکان

پیکان نو مدل ۲۵۳۵ صفر کیلومتر مقطوع ۵۲ هزار تومان تلفن ۶۳۵۳۴۵

یک دستگاه پیکان مدل ۵۴ در وضع خیلی عالی به فروش می رسد تلفن ۵۴۹۰۷۸
۱ـ۲

پیکان دولوکس مدل ۴۹ سفید فروشی تلفن ۶۲۶۳۸۰
۱ـ۱

دو دستگاه پیکان صفر کیلومتر ۳۳۹۱۵۵
۱ـ۳

پیکان ۵۲ بسیار تمیز رنگ آبی درباری و پیکان ۵۵ رنگ متالیك برنز و تودوزی شده و سپر پهن بعلت مسافرت فوری به فروش میرسد ۶۳۶۸۱۰
۱ـ۱

پیکان دولوکس آخر ۵۴ سفید خاکستری شیشه رنگی سپرپهن و لاستیك یخ شکن از ۵ تا ۷/۵ تلفن ۹۵۲۹۳۳
۱ـ۱

پژو جی ـال مدل ۷۴ رنگ سفید کولردار تلفن ۹۴۴۲۲۱ برای ساعت ۸ صبح الی ۱۹ تلفن شود.
۱ـ۱

شورولت ۷۳ مالیبو متالیك اتوماتیك کولر، استریو با تجهیزات ۲۲۸۴۱۹ ـ ۲۲۰۷۵۸

شورولت ایران ۲۵۰۰ مدل ۵۳ دنده‌ای رنگ سبز یشمی ۵۵۰۰۰۰ ریال تلفن ۸۴۵۰۴۱ داخلی ۲۲۷
۱ـ۴ آ ـ۳۶۰۷

شورلت مالیبو مدل ۷۳ متالیك اتوماتیك استریو کولر با تجهیزات تلفن ۲۲۰۷۵۸ و ۲۲۸۴۱۹
۱ـ۴ آ ـ۷۱۴

پژو

پژو ۵۰۴ مدل ۷۰ رنگ متالیك سقف کشوئی بارادیو ضبط استریو قیمت ۴۵ هزار تومان تلفن ۷۳۰۷۴۳
۱ـ۱

پژو ۴۰۴ مدل ۶۴ در وضعیت عالی فروشی بدون واسطه از ساعت ۳ تا ۶ بعد ازظهر ۲۲۲۹۹۸
۱ـ۱

پژو ۴۰۴ مدل ۷۴ سفید با رادیوپخش بسیارتمیز مقطوع ۵۳ هزار تومان بدون واسطه تلفن ۲۷۸۸۱۶ از ۴ تا ۹ بعدازظهر

پژو ال ۷۷ ـ ۵۰۴ رنك آلبالوئی با بدهی بانکی بیمه بدنه ۳۰ماهه ۲۷۳۲۵۲

پژو ۵۰۴ ال ۷۵ رنگ شیری با رادیو بفروش می رسد تلفن ۲۳۳۲۰۷
۱ـ۱

پژو ۳۰۴ مدل آخر ۷۲ طلائی متالیك سقف کشوئی باگرمکن عقب بسیار تمیز تلفن ۶۴۷۳۳۷
پژو ۴۰۴ مدل ۶۵ رنگ شیری بسیار تمیز فروشی ۹۵۳۷۵۵
۱ـ۱

پژو ال ۷۷ گمرك نشده فروشی تلفن ۸۵۱۳۶۲
۱ـ۱

پژو ۵۰۴ جی ال سفارش آمریکا مدل ۷۵ رنگ نقره‌ای متالیك شیشه رنگی کارکرد ۱۶۰۰۰ مایل فروشی ۶۳۱۳۶۴ از ۵ بعد ازظهر ببعد
۱ـ۲

پژو ۵۰۴ ال ۷۷ سبز متالیك تحویل تهران بعد از ظهر ها ۶۵۶۹۵۵
۱ـ۱

ب ام و

ب ام و ۲۰۰۲ مدل ۷۴ رنك قهوه‌ای متالیك بسیارتمیز بعلت‌مسافرت فروشی تلفن ۸۳۹۳۰۰

بی‌ام‌و ۱۸۰۰ مدل ۷۰ رادیو پخش استریو کاملا مرتب قیمت ۳۲۰۰۰ تومان تلفن ۶۴۲۰۶۳
۱ـ۲ آ ـ۲۳۰۹

باموو ۷۱ رنگ‌نخودی ۳۵۱۲۰۳
۱ـ۳ آ ـ۲۶۰۳

ب ام و ۲۰۰۲ مدل ۷۲ بسیار تمیز لاستیك یخ شکن بارادیو پخش مقطوع ۵۵ تومان تلفن ۲۳۶۷۹۵ ساعت ۵ الی ۸ شب

بی‌ام‌و مدل ۷۴ شرابی متالیك بارادیو پخش کار کرد ۳۴ به علت مسافرت به فروش میرسد تلفن ۹۳۱۵۹۶ از ۴ ببعد
۱ـ۳ آ ـ۸۹۰

بفروش میرسد بی.ام.و ۳۰۰۰ مدل ۱۹۷۲ دنده معمولی
رنگ زرشکی، چهاردرب مالیات پرداخته بابیمه کامل و شخص ثالث دارای رادیو ،نوار، کولر، دو لاستیك میخی بقیمت مقطوع ۷۷۵۰۰۰ ریال تلفن ۲۳۹۷۱۰
۱ـ۳ آ ـ۱۹۱۹۹

باموو مدل ۲۰۰۲ مدل ۷۴ ۶۸۳۵۲۱
آ ـ۴۰۴

بی ام و ۱۶۰۰ مدل ۶۴ ۸۴۹۹۸۷

ب ام و ۷۳ کیلومتر ۴۴۰۰۰ رنك آبی متالیك ۶۱۰۰۰ تومان ۳۰۲۵۰۵

داتسون ۷۴ کوپه (آ) ۱۲۰ زردقناری رادیو پخش گرمکن عقب ۴ تا ۷ سرابی ۶۸۳۲۷۰
۱ـ۳ آ ـ۱۰۷۵

اکازیون
شاهین مدل ۴۸ بدون واسطه بفروش میرسد ۶۶۱۱۴۲
۱ـ۲ آ ـ۹۳۹

ابل جی‌تی کورسی مدل ۷۱ فورا بفروش میرسد تلفن ۶۸۱۵۴۱
۱ـ۳ آ ـ۱۰۲۱

جاگوار XG
۱۲ ال فول اتوماتیك تلفن ۶۲۹۳۴۴ و ۶۸۰۴۵۸
۱ـ۲ آ ـ۱۳۳

جاگوار ۷۱ به علت مسافرت مقطوع ۴۵ هزار تومان فروشی تلفن ۸۹۰۹۷۸
۱ـ۲

جاگوار مدل ۷۳
اتوماتیك بارادیو ضبط مقطوع ۷۵ هزار تومان تلفن ۸۵۶۶۵۲
۱ـ۳ ۱ آ ـ۱۰۰۰

جگوار دیملر مدل ۱۹۷۳ فول اتوماتیك رنك نقره‌ای شیشه رنگی قیمت مقطوع نقد بی‌واسطه یکصدهزار تومان ۳۱۸۹۳۸

جکوار مدل ۷۳ با رادیو ضبط اتوماتیك مقطوع ۷۵۰ هزار ریال ۸۵۶۶۵۲
۱ـ۳ آ ـ۱۰۵۱

فیات

فیات
۱۳۱ و ۱۳۲
مدل ۱۹۷۷ با گارانتی و وام بانکی خیابان ملت شماره ۸۰ تلفن ۵ـ ۳۱۳۱۱۴

فیات ۱۳۱ رنك سبز کاهوئی سقف چرمی مدل ۷۶ گمرك شده بدون نمره فروشی تلفن ۳۵۱۱۴۲

مینی ماینر مدل ۶۹ به فروش می‌رسد تلفن ۷۶۳۳۱۷

مینی‌بوس ۱۸ نفره رنگ آبی موتور بزرگ مدل ۵۲ بفروش میرسد. تلفن ۳۹۱۲۱۱
۱ـ۱

مینی هوندا ۷۱ بسیار تمیز با پخش ووسایل اضافی تلفن ۹۵۲۷۹۶
آ ـ۴۰۵

مینی‌ماینر ۱۰۰۰ مدل ۷۳ رینگ وفرمان اسپورت رادیو پخش صوت استریو بسیار تمیز بعلت مسافرت بفروش می رسد تلفن ۸۵۸۰۶۰
آ ـ۴۰۱

مینی‌وان گوجه‌ای ۷۰ باپخش تلفن ۶۴۷۲۲۴
آ ـ۲۴۱۸

مینی ماینر مدل ۶۹ آبی‌متالیك باوسایل اضافی تلفن ۲۷۱۰۶۰

هیلمن سفید مدل ۷۵ تمیز با رادیو و ضبطفروشی ۲۴۴۷۹۲

موتور هوندا ۲۵۰ ایکس ال تریل مدل ۷۶ ـ ۹ الی ۵ ـ ۷۵۷۴۶۷
آ ـ۴۰۲

یکدستگاه اتومبیل وانت نیسان در شرایط عالی به فروش می‌رسد تلفن ۹۶۳۶۴۱

رنو رنگ نخودی سقف چرمی بیو اسطه قیمت ۴۳ هزارتومان تلفن ۲۴۱۸۱۸
آ ـ۴۰۷

فولکس کا ۷۰ مدل ۴،۷۳ درب متالیك واقع در ۴۵ متری سیدخندان فروشگاه ۲۶ فولکس واگن تلفن ۲۳۵۶۴۷

فولکس «کا» مدل ۷۲ ۴ درب نارنجی تلفن ۲۷۹۴۰۰
۱ـ۱

فولکس استیشن ۷۷ موتور ۷۰ اسب گمرک نشده فروشی ۹۶۴۴۵۵
۱ـ۲ آ ـ۹۴۵

تغییر مکان
آزمایشگاه آرمین

بدینوسیله باطلاع میرساند که آزمایشگاه آسیب‌شناسی آرمین به آدرس جدید واقع در خیابان شاه‌عباس شماره ۸۱۳ منتقل گردید .
آزمایشگاه پاتوبیولوژی آرمین تمام تشخیص طبی و بافت‌شناسی را انجام خواهد داد .
تلفن جدید آزمایشگاه ۶۲۲۷۷۳ می باشد

بیوک لوسابر سرمه‌ای ۸سیلندر نمره نشده صفر کیلو متر مدل ۷۵ باتجهیزات کامل تلفن ۲۲۱۷۲۷
۱ـ۱

پونتیاك فایر برد فورمولا
مدل ۷۴ باکولر ۸ سیلندرفرمان هیدرولیك با وضعیت عالی بعلت مسافرت با قیمت مناسب بفروش می رسد تلفن ۶۳۲۶۳۷

لانچیا ۷۷ بدون نمره رنگ بژ تلفن ۵۲۱۱۵۳
۱ـ۱

ژیان ۵۴ و ۵۵ فروشی ۹۵۸۵۰۹
آ ـ۲۱۶۸

رنو OTS مرجوعی ۷۷ با قیمت نازل به فروش میرسد .تلفن ۸۲۶۹۰۴ ۹ صبح تا ۵ بعدازظهر

بنز ۲۷۱ رنگ آبی فروشی تلفن ۷۶۸۰۳۶
۱ـ۲ آ ـ۷۰۰

بنز ۲۳۰ مدل ۷۶ نو (اطاق جدید) بالوازم اضافی ۲۵۰ هزار تومان تلفن ۲۲۶۳۹۸
۱ـ۴ آ ـ۱۹۴۲۷

دوج کرنت ۶۷ سفید ۷۵۰۰۶۸

مینی‌ماینر مدل ۶۹ بسیار تمیز رینگ اسپرت قیمت ۲۱۰۰۰ هزار تومان تلفن ۸۰۴۲۸۷
۱ـ۲ ۹۱۴۲

آریا ۵۰ فوق‌العاده تمیز تلفن ۹۸۲۴۶۵
۱ـ۲ آ ـ۹۴۴

یک دستگاه اتومبیل پلیموت ۷۶ سالون سفارشی مخصوص سقف چرمی اتوماتیك گمرك شده برای فروش حاضر است تلفن های صبح ۶۴۶۱۸۱ عصر ۶۵۱۶۰۶
۱ـ۳

پونتیاك گراندپریکس
مدل ۷۶ رنگ نقره‌ای متالیك تمام اتوماتیك دو درب سقف نیمه چرمی باکولر و بخاری بسیار عالی ، رادیو دو موج ۶۵۰۰ کیلو متر کار کرده از ساعت ۱۷ الی ۲۱ .
تلفن ۲۶۶۳۴۰
۱ـ۳ آ ـ۱۰۳۰

بیوك ریوییرا مدل ۷۳ رنك سفید تمام اتوماتیك با کولر و رادیو ضبط استریو، بفروش میرسد. تلفن ۹ـ ۳۰۵۴۴۵ داخلی ۲۸۰ ـ ۸ صبح الی ۴ بعدازظهر

ماك مدل ۶۶
کمپرس ۲۰ دنده رینگ ۲۴ مرتب نقدی فروشی ۹۷۹۵۳۹

ساویران SEI

سازنده انواع دوشاخه و پریز سیم سرخود و اتصالات برقی متصل بسیم مخصوص لوازم برقی خانگی و صنعتی با مهر استاندارد.

دوشاخه های سیم سرخود 2.5 A / 250 V ، 10/16 A / 250 V ، 10/16 A / 250 V ارت دار

پریزهای سیم سرخود 10/16 A / 250 V ، 6 A / 250 V ، 1 A / 250 V ارت دار

سفارش انواع اتصالات برقی سیم سرخود طبق نمونه یا نقشه برای لوازم برقی خانگی ، دفتری ، صنعتی قبول مینماید .

مرکز فروش:
شرکت صنایع الکتریکی ساویران سهامی خاص
تهران ـ خیابان کریمخان زند ـ خیابان مدیری پلاک ۱۲ تلفن ۸۳۹۱۳۸

عروسی ـتولد ـضیافت و میهمانی (هرگونه جشنی) درپیش دارید قبل از هراقدام با سازمان مطمئن که باشرکت و مسئولیت هنرمندان مشهور کشور تنظیم واداره می‌شود مشورت نمائید ـ بلوار الیزابت جنب کاخ خیابان هما تلفن ۶۵۱۹۲۰ و ۶۴۲۶۳۳ دفتر خوانندگان

نیازمندیهای اطلاعات

برای دادن آگهی تلفنی باشماره‌های ذیل تماس حاصل فرمائید
تلفنهای: ۳۱۱۲۲۹-۳۱۱۲۳۰

آپارتمان‌فروشی

شرکت سیلورشاپ
برای خرید آپارتمان عجله نکنید آپارتمان مورد سلیقه شما راباپس اندازی که دارید در اختیارتان‌قرار میدهیم . جاده قدیم شمیران ۴۵ متری سید خندان جنب منبع آب خیابان پیروزه نبش بلوار مرجان‌طبقه سوم ۸۴۸۴۳۹ تهرانی
آ_۲۱۵۰

آپارتمان
۳ و ۴ و ۵ اطاقه باقیمت‌مناسب نقد و اقساط تلفن ۷۹۴۶۵۴
آ_۴۴۶

آپارتمان فروشی تهران پارس با وام بانکی ۱۵۰ هزار تومان پیش قسط باقساط ۱۵ ساله ازیک الی ۵ اطاق تلفن ۷۸۲۰۳۰ و۷۸۰۰۶۱

آپارتمان‌قسطی
تهرانپارس فقط با ۱۵۰ هزار تومان پیش قسط ۷۸۱۹۱۸

آژانس بین‌المللی
مرکز خریدو فروش هر نوع آپارتمانهای مدرن شمامسکونی وتجاری ۸۳۰۸۴۱_۸۳۰۸۴۲_۸۳۰۸۴۳

فروش آپارتمان و خانه‌های ویلائی تهرانپارس ۷۸۲۱۲۸
۱_۱۵ آ_۱۶۶۷

بهترین منطقه شمال شهر
۳ دستگاه آپارتمان ۲ اطاق خوابه شوفاژ کولر تلفن فروشی تلفن ۶۲۷۳۹۴ - ۶۲۳۷۴۶ - ۶۲۴۷۳۱
آ_۸۳۲ ۱_۷

در سید خندان آپارتمان ۷۸ متر باحیاط و تلفن مستقل۵۵۰ هزار تومان و بدون حیاط و تلفن ۴۵۰ هزار تومان با ۵۰٪ بدهی بانکی تلفن۲۳۶۲۶۲
آ_۴۲۴

ظفر
دو اطاق خواب مدرن با حیاط اختصاصی پارکینگ مسقف فیش تلفن ۹۰۰ هزار تومان بی‌واسطه ۲۲۲۲۲۴

۲ دستگاه آپارتمان ۲ اطاق خوابه بر تخت طاوس به فروش میرسد تلفن ۸۴۹۰۲۰

اکازیون
آپارتمان های مسکونی و تجارتی با وام بانکی از ۵۵ متر مربع‌الی ۱۴۴متر مربع واقع در خیابان صبا بین شاهرضا و بزرگمهر تلفن۶۴۹۴۲۹

آپارتمان‌سه و نیم‌طبقه‌شخصی ساز مساحت ۳۶۵ متر ۳ اطاق خواب پارکینگ شوفاژ تلفن اندیشه ۶ پلاک ۷۰ بفروش‌می رسد تلفن ۸۵۷۱۳۱
آ_۸۱۸ ۱_۳

مقابل سوپر شیلان
۱۰دستگاه آپارتمان‌مدرن ۲ اطاق خوابه با تهویه مطبوع در عباس‌آبادبدون واسطه‌به فروش می‌رسد ۸۵۰۹۱۵ ـ ۸۵۰۹۵۵

خیابان‌فرح
۲دستگاه آپارتمان ۲و۳ اطاق خوابه شخصی ساز فروشی ۸۵۳۸۰۷
۱_۳ آ_۲۳۱۴

آپارتمان در نیاوران بهترین نقطه جمال‌آباد ۲۷۸۵۵۸ ـ ۲۸۵۲۷۲

فوری بقیمت آپارتمان
۱۷۳ متر زمین ۲۲۰ متر بنا دو طبقه مستقل با تلفن کولر حمام و سایر سرویس کامل یکجا بفروش می رسد تلفن ۷۳۶۶۸۲ و ۷۳۵۹۶۵
۱_۲ آ_۷۱۷

زعفرانیه آصف
دو دستگاه آپارتمان شخصی ساز واقع در خیابان ۲۱متری ساسان دارای ۳ اطاق خواب هال‌وسالن پذیرائی وسرویس کامل شوفاژ روشن آب و برق و فیش تلفن و پارکینگ و انباری تلفن ۲۷۳۹۵۹
۱_۳ آ_۷۴۲

آپارتمان فروشی
آپارتمان دو اطاق خوابه مجهز فروشی ۶۳۸۷۳۴

چهار دستگاه آپارتمان هرکدام به مساحت ۱۲۰ متر ۲اطاق خواب سالن بزرگ ۲ اطاق تودرتو شوفاژ برق آب پرده کرکره موکت حوالی آیزنهاور خیابان طوس کوچه شریف تلفن ۵۳۰۵۱۳_۵۳۱۷۸۲
۱_۷ آ_۹۴۶

آپارتمانهای۱ تا ۴ اطاق خوابه برای فروش موجود است ۸۴۷۹۸۲ و ۸۵۳۷۳۶

آپارتمان فروشی
آپارتمانهای ۲و ۳ و ۴ اطاق خوابه مهندسی‌ساز در وزراء، بخارست، گاندی ، جردن و پهلوی از۷۰۰ الی ۱۵۰۰۰۰۰ تومان وزراء نبش خیابان یازدهم‌ساختمان ۱۳۸ طبقه‌سوم دریچه تلفن ۶۲۵۲۰۱ و ۶۲۳۵۱۱ و ۶۲۴۶۱۳ و ۶۲۲۹۵۴

بین پهلوی و جردن
آپارتمان۲ اطاق خوابه‌لوکس باآسانسور و انباری پارکینگ فروشی ۸۴۴۰۲۳ و۸۴۵۷۰۱
۱_۱۰ آ_۲۱۷۱

آپارتمان ۲ و ۴ اطاق‌خوابه در بخارست، گاندی، پهلوی، یوسف آباد، جردن از ۶۶۰ الی یک میلیون و چهارصد هزارتومان‌فروشی ۸۳۴۵۷۰ ۸۳۲۷۴۱
آ_۴۱۷ ۱_۲۵

اکازیون
آپارتمانی لوکس‌مهندسی سازبا ۱۱۳ متربنای‌مفید دارای سه اطاق خواب‌ـ هال ـ سالن پذیرائی انباری و پارکینك قیمت ۷۱۰۰۰۰ تومان اول گاندی از وزراء کوچه یکم سمت چپ آخرین ساختمان طبقه چهارم تلفن ۷۶۸۶۸۵

آپارتمان فروشی
آپارتمانی با ۱۸۰ متر مساحت ۳ اطاق خواب پارکینگ کولر و شوفاژ سرویس ایرانی و فرنگی تلفن مستقل پهلوی‌داخل پاستور تلفن ۶۴۰۰۸۸

در بهترین نقطه یوسف‌آباد
دو دستگاه آپارتمان شخصی ساز لوکس. دو اطاق خواب باسرویس کامل . شوفاژ و تلفن . برای فروش فوری. تلفن ۶۸۰۷۰۹
آ_۸۸۹

مجتمع‌ایران‌سکنا
آپارتمان های ۲و ۳ اطاق خوابه از بهترین نوع و چندمغازه واقع در ونک‌برای‌فروش‌آماده میباشد تلفن۶۸۶۹۲۱_۶۸۶۹۲۴

آپارتمان ۲و۳ اطاق‌خوابه و سالن هال و سرویس کامل واقع در خیابان نظام‌آباد ایستگاه اسلامی آماده فروش می‌باشد با تلفنهای ۹۳۲۷۹۸ و ۹۶۰۷۴۳ تماس حاصل فرمائید

اکازیون واقعی
آپارتمانی واقع در طبقه اول در بهترین نقطه نارمک دارای ۳ اطاق خواب و سالن نهار خوری هال و فیش تلفن با پارکینگ بمساحت ۲۱۰ متر فوری بفروش میرسد ازساعت ۸ الی ۱۲ و از ۱ الی ۴بعد از ظهر تلفن ۸۹۴۴۴۲ و ۸۹۵۰۳۶ خانم باقری
آ_۱۴۰

در بهجت‌آباد
یکدستگاه آپارتمان ۳ اطاق خوابه با تمام تجهیزات به‌فروش‌میرسد ۶۶۵۷۲۷ و ۶۴۶۶۸۵

تهیه مسکن موریس
آپارتمانهای مورد نیاز خود را از ما بخواهید یک‌اطاق خوابه تاه اطاق خوابه برای فروش موجود است تلفن ۶۲۷۳۹۴_ ۶۲۳۷۴۶ ـ ۶۲۴۷۳۱
۱_۲۰

در عباس آباد ابتدای فرح شمالی آپارتمانی مهندسی ساز با۴اطاق خواب تلفن شوفاژ کولر حیاط و پارکینگ مستقل تلفن ۸۵۰۸۳۷
۱_۱

آپارتمان‌دو اطاق خوابه‌سالن ناهار خوری و پذیرائی‌مستقل شهباز تلفن ۳۵۶۸۶۰
۱_۲

دو دستگاه آپارتمان ۲ اطاقه‌و یک مغازه مساحت ۴۵ متر بر ۲۰ متری تخلیه در نازی آباد کلا ۴۸۰هزار تومان ۲۷۰۸۰۷
آ_۱۳۱

فروش آپارتمان لوکس ۵ اطاق خوابه بزرك در شمال شهر
طبقه دوم ازیك ساختمان دوطبقه جنوبی با مساحت زمین ۶۰۰ متر مربع که کلادارای‌دوواحدمسکونی میباشد کاملا نوساز ودر محیطی آرام و مصفا و ایده‌آل‌برای هر نوع‌سلیقه با زیربنای ۳۰۰ مترمربع دارای ۵ اطاق خواب که ۴ اطاق خواب آن رو به آفتاب میباشد سالن پذیرائی و ناهار خوری‌و هال تماما بزرك‌سرویس کامل ایرانی و فرنگی دو دستگاه کولر شوفاژ روشن ـ پارکینك‌مسقف وسیع که علاوه برپارك ماشین بعنوان انباری هم قابل استفاده است بدون واسطه‌به‌مبلغ ۱۶۵۰۰۰۰ تومان فروخته میشود
نشانی : خیابان دولت چهارراه قنات دروس خیابان قیطریه بعدازسه راه‌قیطریه خیابان‌جگرپور (بگلر بیگی) پلاك ۱۶ ضمنا ساختمان مزبور با قرار گرفتن در حوالی‌شاهراه دوگل در بهترین‌موقعیت قرار دارد علاقمندان می‌ توانند همه‌روزه درتمام ساعات مستقیما به ساختمان مراجعه فرمایند

آپارتمان فروشی
۴ دستگاه آپارتمان ۳ اطاقها هال و سرویس کامل‌باپارکینگ درنارمک ۸۵۳۳۵۴ ـ ۸۴۲۴۸۵ مدنی
۱_۴

مژده‌به
خریداران آپارتمان
آپارتمان های لوکس و خانه های ویلائی‌وزمین های‌مرغوب مرجود است
۸۳۵۲۲۲ و ۸۳۹۰۲۵
۱_۲

آپارتمانی طبقه اول دو اطاق خواب هال و پذیرائی و ناهار خوری ۱۱۰ متر مربع باضافه پارکینگ و انباری و تلفن مستقل باشوفاژ کولر موکت کاغذ دیواری سرویس ایرانی وفرنگی غرب پارک کورش بیواسطه ۷۳۰ هزار تومان فروشی تلفن ۲۳۶۲۶۸
۱_۲ آ_۳۰۳۳

همه‌نوع آپارتمان
دربهترین منطقه جردن‌مهندسی ساز ۱۰۳ متر قیمت ۵۸۰هزار تومان تلفن ۵۶و ۶۸۶۹۵۵
۱_۲ آ_۳۰۲۲

آپارتمانهای فروشی
شمال ظفر و جنوب ۴۶ متری نارمک
یک و دو اطاق خوابه با آسانسور و شوفاژ یکجا و جداگانه دفتر ۷۹۲۴۷۷ منزل ۷۹۵۴۸۱
۱_۲ آ_۳۰۳

آپارتمان هم کف ، تجاری ، مسکونی یک اطاق خوابه و تلفن مستقل بر سیمتری گیشا ۳۶۰هزارتومان تلفن۶۳۲۵۳۵ بین ۴تا۶ بعدازظهر
۱_۲ آ_۹۸۴

آپارتمان‌های‌فروشی برای محل کار خیابان شاه ۶۴۱۷۶۴

خیابان‌عباس آباد خیابان‌مهناز دو دستگاه آپارتمان
طبقه اول وزیر زمین دارای یک سند مالکیت باحیاط مستقل باوام بانکی ۱۵ ساله شوفاژ روشن و یک شماره تلفن مشغول بکار کولر تمام موکت کاغذ دیواری بازدید محل‌روزهای جمعه از ساعت ۹ تا۱۲غیراز روز های‌دو شنبه وسه شنبه از ۱۶ تا ۲۰ لطفا باتلفن ۶۶۱۹۸۲ تماس‌بگیرید
۱_۲ آ_۳۰۰۸

خانه‌فروشی

خانه فروشی
یکباب خانه شمالی و ویلائی بمساحت ۴۹۰ متر۲۷۰مترزیر بنا دارای ۴ اطاق خواب‌هال پذیرائی سالن سرویس حمام خارجی و زیر زمین‌آدرس . سید خندان خیابان خشاریار شاه فروشی تلفن ۵۲۶۴۸۷ صبح۹الی۱۲ و عصر۲۳۹۷۱۵ از ۳الی ۵
۱_۶ آ_۳۰۱۰

مستغلات‌فروشی در سوئیس
تعدادمعدودی مستقل مسکونی اداری و هتل واقع در ژنو ولوزان آماده فروش میباشد دریکی دو مورد استثنائی با تعهد پروانه‌اقامت در سوئیس تلفن ۲۸۵۵۸۳ از ساعت ۳تا ۶ بعد ازظهر

خانه‌ای برخیابان فرهنك سه نبش سه طبقه هفت اتاق ۱۱۸ متر آب برق تلفن ۷۰۰ هزار تومان تلفن ۵۲۲۴۴۸ از ساعت ۷ تا۹شب تماس بگیرند

خانه‌دو طبقه با پارکینگ‌شوفاژ کولر استخر با تصفیه با ۲ تلفن مستقل جردن بالاتر ازظفر خیابان نور جنب پمپ بنزین شماره ۱۹ بفروش میرسدتلفن ۲۲۰۵۷۸
۱_۲ آ_۴۰۷

خانه‌ای‌واقع در سعدی‌جنوبی حدود ۲۲۰ متر نوساز دو طبقه مستقل هر طبقه‌ه اطاق باسرویس کامل بیواسطه فروشی باخانه یا زمین در شمال شهر معاوضه می شود قیمت ۱۲۵۰۰۰۰ تومان تلفن ۳۱۰۶۵۸
۱_۱

امیر آباد شمالی
خانه‌ای ۲ طبقه شمالی دارای ۷ اطاق آب برق تلفن کولر کاغذدیواری پرده کرکره‌لوستر آشپزخانه مجهز به مساحت ۲۱۰مترزیربنا ۲۲۰ مترمناسب برای‌سکونت و آپارتمان‌سازی باتراکم بسیار زیاد تلفن ۶۵۳۷۱۲ و ۶۶۵۲۹۸قیمت‌یک میلیونو پانصد و هشتادهزار تومان
۱_۲ آ_۷۳۳

ورامین
خانه های یکطبقه ویلائی از ۲۰۰تا ۳۵۰ هزار تومان برای فروش موجود است تلفن ۸۴۷۹۸۲ و ۸۵۳۷۳۶
۱_۳ آ_۱۰۰۵

خانه نوساز دو طبقه ۴ اطاقه با کاغذ دیواری موکت زیر زمین ۵۲ متر ۲۷۰ هزار تومان بی‌سیم نجف‌آباد ۲۲۲۴۰۲
۱_۱

اکازیون واقعی
بعلت مسافرت منزلی دربهترین نقطه آریامهر ۲۱۰ متر زمین ۲۵۰ متر بنا ۴ اطاق خواب سالن ناهار خوری انباری‌دو سرویس برق و آب تلفن ۵۰٪ موکت کاغذ دیو اری‌کرکره تلفن ۶۵۲۱۷۴
۱_۱

خانه قدیمی جنوبی بمساحت ۱۲۰۰ مترمربع در خیابان سی متری خیابان طوسی منطقه تجاری مسکونی با تراکم سیصد درصد بفروش میرسد تلفن های ۵۴۲۶۳۷ و ۸۹۳۹۳۲_۴
آ_۲۱۵۰

مستغلات ۴طبقه نزدیک پهلوی‌یا باغ‌وزمین داخل محدوده کرج معاوضه میشود ۳۱۰۶۱۸

منزلی بمساحت ۱۲۸متر واقع در خیابان نواب‌بین اناری و مرتضوی‌یکطبقه باروکار سیمانی دارای‌دو اطاق و یك آشپزخانه‌ـ قابل سکونت و یك باب مغازه بعلت مسافرت فوری بمبلغ ۲۳۰ هزار تومان بفروش میرسد . تلفن ۹۵۴۲۲۲

شاه‌عباس
خانه‌شخصی‌ساز ۵۰۰ متر زمین ۷۰۰ متر بنا بعلت مسافرت فورا بفروش میرسد تلفن ۳۱۰۶۱۸

خانه‌ای‌دراول خیابان نیاوران نوساز دارای ۳ اطاق بقیمت ۵۵۰هزارتومان بفروش میرسد تلفن ۲۷۴۸۵۱

اکازیون
خانه‌ای واقع در خیابان سرباز ۱۰۷ متر زمین ۴ اطاق دو طبقه باتلفن‌ـ مستقل‌بعیمت ۶۰۰هزار تومان‌بفروش میرسد‌تلفن ۲۲۸۹۳۸

یک باب منزل جنوبی بمساحت ۲۰۰متر۳ طبقه دارای ۹ اطاق باسرویس کامل تلفن پارکینگ واقع در خیابان رودکی چهار راه بوستان سعدی بمبلغ یک میلیون و صد هزار تومان به فروش بدون واسطه تلفن ۹۶۱۷۲۰
۱_۲ آ_۶۰۱۱

فروش خانه بعلت انتقال
در اصفهان
۳۱۶ متر و ۲۴۰ متر ساختمان ۵ر۱ طبقه مستقلاتی و ویلائی باتلفن و تزئینات چهار باغ بالاخیابان کورش کوچه‌رامین پلاکهای ۲و ۴ و ۶ بعد ازظهر ها اصفهان۴۴۴۵۸ وتهران ۸۲۷۷۱۰
۱_۳ آ_۶۶۵

خانه‌ای ویلائی با ۲۷۰ متر اعیانی ۳۰۰ متر زیر بنا بسیار تمیز واقع در خیابان پهلوی مقابل پارک شاهنشاهی باآب برق تلفن بعلت مسافرت یک میلیونو هشتصد هزار تومان بفروش میرسد تلفن ۲۳۶۷۹۵ ساعت ۵ الی ۸ شب.
۱_۲ آ_۹۱۹

منزلی کلنگی واقع در انتهای خیابان‌ایران‌سه راه امین‌حضور بمساحت ۷۰۰ متر مربع قابل تفکیک قیمت دو میلیون یکصد وپنجاه هزار تومان بعلت مسافرت فوری بفروش میرسد از ۵ تا ۸ تلفن ۲۶۷۷۸۷
۱_۳ آ_۹۲۸

خانه‌ای‌درفرح آباد ژاله بر۱۴ متری‌فرزانه بمساحت ۱۵۰ متر ۳اطاق‌زیر زمین سرویس کامل باتلفن ۶۵۰ هزار تومان ۳۳۶۱۹۴
۱_۲ آ_۱۰۶۱

خانه‌ای شمالی بمساحت ۱۵۲ متردو طبقه با زیر زمین تلفن وسرویس‌کامل واقع درشهباز مقابل‌جهان پناه تلفن۳۵۹۹۶۴ از ۱۲ تا ۳ بعد از ظهر از ۷ تا ۱۰ شب
۱_۳ آ_۱۲۷

یک باب خانه کلنگی بمساحت تقریبی۷۰۰متروواقع در خیابان انصاری ـ بین امیریه وسی متری بدون واسطه بفروش میرسد طالبین‌ازساعت ۹ تا۱۲ وبعد از ظهر از ساعت ۳ تا۶ بعتلفن۵۴۰۵۷۵ تماس بگیرند.
آ_۱۹۳۹۰

یکدستگاه خانه ویلائی
با۱۵۰۰ متر مربع مساحت و تراکم متوسطبا ۴ اطاقخواب واستخر بزرگ و سه حمامو یک سونا و چاه نیمه عمیق واقع در خیابان پهلوی‌بالاتر از میدان ونک کوچه تابان‌به فروش میرسدبه تلفن۲۲۲۹۱۸ و یا عصر به تلفن ۸۲۶۲۱۵ مراجعه شود.
۱_۱

خیابان قیطریه خانه ۳۳۰ متر زمین بنا ۲۱۲ متر با ۳ اطاق خوابفروشی تلفن ۹۳۸۹۳۸_ ۹۳۴۷۶۹
۱_۲

اکازیونواقعی
خانه‌ای بر خیابان نصرت‌غربی دونبش ۲۱۰ متر ۳ طبقه‌تقریبا مستقل دارای تراکم با ۷ اطاق و اطاق و سرویس مستخدم جداگانه گلخانه با تلفن بعلت مسافرت‌بدون واسطه فروشی مقطوع ۱٫۳۰۰٫۰۰۰ تومان تلفن ۹۲۰۹۴
۱_۱

خانه‌یک و نیم طبقه آیزنهاور اکبر آباد ماشین‌رو ۵۵۰ هزار تومان ۶۶۳۹۰۳ و ۷۹۱۷۹۹
۱_۳ آ_۸۱۳

توجه‌ـ‌توجه
ساختمان تجارتی
واقع در خیابان ویلا چهار راه ناصر ۴ و ۵ اطاقه با فنکوئل پارکینگ و زیر زمین یکی یا جداگانه بفروش می رسد ۸۳۲۷۴۱ و ۸۳۴۵۷۰
۱_۱۱ آ_۳۰۳

خانه‌ای بمساحت۱۰۰متر مربع در تهران نو میدان ونوق شمالی دونبش درب ماشین‌رو دو طبقه مستقل هر طبقه دو اطاق باسرویس کامل و پرده کرکره‌و موکت قیمت۷۵۰ هزار تومان تلفن ۷۹۷۴۴۶ از ۴ تا ۹ بعد ازظهر
آ_۱۹۳۷۷

خیابان پهلوی جنب فروشگاه کورش کوی پزشکپور
خانه‌ای ویلائی شخصی ساز شمالی‌دو طبقه بمساحت ۴۸۰ مترمربع و حدود ۵۰۰ مترزیر بنا ۸ اتاق باضافه زیر زمین‌و سرویس کامل شوفاژ وکولر وتلفنو محل پارک بی‌واسطه بفروش میرسد تلفن۶۸۰۵۲۵
آ_۱۲۹

خانه تمیز ۷۶ متر دو اطاق بزرگ آب برق فیش تلفن تخلیه ۲۸۰هزارتومان خیابان گرگان پائینتر از مظلم پور ده متری کوچه شکوفه شماره ۵۴داخل کوچه شماره۵۶از ۳ تا۷جمعه از صبح جهت بازدید.
آ_۱۳۶

سیدخندان
یکدستگاه منزل دو طبقه هر طبقه دارای ۴اطاق خواب بازیر زمین بمساحت ۴۰۰ متر و ۶۰۰ متر زیر بنا با سرویس کامل و تلفن قیمت ۲ میلیون و ۶۰۰ هزار تومان تلفن ۲۳۶۹۸۹ ـ ۲۳۴۶۲۸ دفتر املاک مهران
آ_۹۳۰

خانه‌فروشی
خانه‌ای‌در قلهک ۲ اطاق‌خوابه بمساحت ۱۸۷٫۵ متر مربع زیر بنا ۱۲۷٫۵ متر مربع بدون واسطه‌مقطوع ۸۲۰ هزارتومان فروشی تلفن ۲۴۴۳۸۰
۱_۲ آ_۹۳۱

تراکم متوسط
خانه دو طبقه شمالی ۲۱۰ متر مربع با ۷٫۵ متربر، آب برق تلفن فرح جنوبی روبروی خیابان آلاشت کوچه مجیدی پلاک ۱+۱۲ یک میلیون و یکصد هزار تومان‌تلفن ۶۶۹۷۵۲
۱_۲ آ_۹۷۳

خانه فروشی قلهك
۱۵۰ متر ۳ اطاق باهال و سرویس کامل‌وتلفن ۸۰۰هزار تومان تلفن ۳۶۲۱۷۷
۱_۱

خرید ارزنده برای همه
منزل و ویلائی بمساحت سیصد متر وزیربنا ۱۸۰ متر با سالن پذیرائی ـ ناهار خوری ـ سه‌اطاق خواب‌ـ سرویس‌کامل در دوراهی قلهک به مبلغ ۱٫۵۰۰٫۰۰۰ تومان تلفن ۲۶۲۲۷۲
آ_۱۲۱

خیابان مازندران
کوچه سیف‌الملکخانه یکطبقه بمساحت۱۹۵ متر مربع دارای ۵اطاق باآب برق تلفن کولر وسرویس کامل ۶۰۰ هزار تومان‌بفروش‌میرسد ۷۶۸۸۴۳
۱_۲ آ_۱۴۳

ویلافروشی

تهران‌پارس
ویلائی‌ه اطاق خوابه باضافه اطاق مستخدم و زیر زمین فروشی ۷۸۱۰۹۷و ۶۶۱۲۷۸
آ_۲۰۲۹ ۱_۵

ویلا شخصی ساز در گلستان سلطنت آباد ۵۰۰ متر زمین و ۵۰۰ متر زیر بنا دو طبقه ۵ اطاق خواب ، شوفاژ، کولر، تلفن استخر و غیره تلفن ۲۶۶۸۹۰
۱_۳ آ_۸۱۱

ویلافروشی
مدرنترین ویلا و مستغلات از ۲ میلیون تومان تا ۱۰میلیون تومان برای فروش موجود است تلفن ۸۵۳۷۳۶و ۸۴۷۹۸۲
۱_۱۰ آ_۱۰۰۶

زعفرانیه
ویلای شخصی‌ساز یك طبقه‌ونیم سه اطاق‌خواب در زمینی به مساحت ۳۸۰ مترمربع بیواسطه‌بفروش میرسد تلفن ۲۷۱۲۴۹

ویلای فروشی
۷۲۰متر مساحت و ۷۲۰ متر مربع زیر بنا با ۱۲ اطاق و اطاق مستخدم‌و گاراژ و استخر وتصفیه دو دستگاه شوفاژو دو دستگاه تلفن‌بعلت مسافرت بفروش میرسد خیابان‌جردن خیابان تور پلاک ۷۸ تلفن ۲۲۱۲۸۶
۱_۲ آ_۹۷۵

ویلای فروشی دربابلسر دریاکنار بیواسطه
۵۰۰ متر زمین مبله چهار اتاقه و اتاق مستخدم قیمت ۴۵۰ تومان ۲۹۰۲۶۵
۱_۲ آ_۳۰۲۰

ویلا ارزانتر از آپارتمان
یکدستگاهخانه و ویلائی بمساحت ۶۰۰ متر مربع زمین و ۲۵۰ متر زیر بنا با ۳ اطاق خواب بزرگ هال و پذیرائی ونهار خوری و ...یع باآب و برق ـ کولر شوفاژ روشن موکت پرده کرکره بانضمام سرویس کامل واقع در گوهر دشت کرج خیابان نهم غربی پلاک ۳۷ به مبلغ ۸۰۰ هزار تومان بدون واسطه فروشی
۱_۲ آ_۷۹۰

زمین‌فروشی

۳۰۰۰ متر زمین در عالی ترین نقطه رودهن ۳۵۲۴۸۸ و ۳۵۰۲۷۱
۱_۲۴ آ_۵۵۳

یک قطعه زمین، محصور
بمساحت ۴۴۰۰ مترمربع جنب مینی‌سیتی اول جاده لشکرک بفروش میرسد تلفن ۲۸۴۳۸۰
۱_۱۰

اکازیون
۲۰۰۰۰متر زمین مسطح‌ساحلی درکیلو متر ۱۸ نوشهر به محمودآباد ۷۲ متر بر جادهو دریا محصور مشجرباساختمان باغبانو جواز ساختمان ویلا مناسب برای شهرک سازی، متل سازی یا ویلا اختصاصی آماده فروش از ۵ الی ۷ بعد ازظهر تلفن ۸۹۳۶۷۷
۱_۳

قابل‌توجه
بانکها نمایشگاهها فروشگاهها سوپرها و آژانسهای مسافرتی
زمینی بمساحت۲۳۰ متردونبش دارای ۱۴۰ متر سالن و ۷۰ متر بالکن ۳۵ متر آشپزخانه‌و حیاط باآب و برق و شوفاژ روشن‌وتلفن واقع در شمال آیزنهاور بفروش میرسد تلفن ۹۸۰۴۲۷
۱_۳ آ_۱۲۸

زمین‌به قطعات ۱۰۰۰ و ۱۲۰۰ متری باسند مالکیت برق آب مجاور کوی فردیس و دهکده ییلاقی خانه تلفن ۴۴۸۵ کرج
۱_۴ آ_۱۹۵۷۵

زمین های شمس‌آباد کاظم‌آباد فردیس مارلیك گوهردشت و سرحدآباد
خریدارو فروشنده‌ایم تلفن ۸۳۴۳۴۴ و ۸۳۹۴۱۶

طاوسیه کرج
۱۰۰۰متر زمین بفروش میرسد ۹۷۹۸۹۹
۱_۴ آ_۲۱۸۰

زمین صنعتی، کارخانه
جاده‌کرج خریدارو فروشنده‌ایم ۹۲۷۹۶۹
۱_۱۰ آ_۴۰۹

یک قطعه زمین واقع دربلوار الیزابت اول خیابان سهیل‌به مساحت ۱۳۲ متر باپروانه ساختمان ۳۳۰ درصد بدون واسطه بفروش میرسد . طالبین صبحها از ساعت ۹ تا ۱۲ و بعد از ظهر از ساعت ۳تا۶ به تلفن ۵۴۰۵۷۵مراجعه فرمایند.
۱_۲ آ_۱۹۳۹۵

کرج
زمین‌بقطعات ۱۲۰۰متری با سند مالکیت وآب لوله کشی وبرق با خیابانهای آسفالت شده مجاور کوی فردیس و دهکده ییلاقی خانه کرج
بنازلترین قیمت نقد و اقساط فروشی
۳۱۱۸۳۶ و ۳۱۲۷۳۹

چند قطعه زمین مشجر
بقطعات ۱۰۰ متری در گیلاوند دماوند بفروش میرسد بعد از ظهر ها ۳ تا۹ تلفن۲۴۰۴۹۳
۱_۲ آ_۳۰۰۹

سرقفلی

مغازه‌ای‌درچهارراه‌پهلوی شاهرضا بفروش میرسد تلفن ۶۵۳۸۱۲

مغازه بزرك نوسازخیابان بهار ـ شیراز واگذارمی شود تلفن ۹۲۵۹۲۰

ملك و سرقفلی دو باب مغازه نوساز متصل‌بهم بمساحت تقریبی ۳۰۰ متر مربع در عباس‌آباد جنوب‌سوپر شیلان‌تك‌تك یا یکجا بفروش میرسد ۸۴۱۵۵۸

کارخانه فروشی در شهر صنعتی ساوه
۱۰ هزار متر زمین ۵۰۰ متر مسکونی ۶۰۰ متر ساختمان اداری۶۲۰متر سالن‌سوله قابل توسعه تلفن ۶۶۵۶۷۲
۱_۱۳ آ_۱۴۰

یکباب مغازه بمساحت تقریبی ۳۷۰ متر مربع با پارکینك مجزا جهت محل تجارتی در خیابان خواجه عبدالله انصاری بفروش میرسد ۸۴۱۵۵۸

فروشگاهی بمساحت ۵۵۰ متر در دو طبقه و سالن مجزا با ۲۷ متر بر دارای شوفاژ ـ توالت آبدارخانه . آب وبرق وتلفن و جواز واقع در خیابان شاه عباس‌کبیر روبروی کانون شکار صبح ها با تلفن ۸۴۵۷۴۵ تماس حاصل نمایند.

یك باب مغازه لوازمات اتومبیل فروشی بمساحت ۱۸ متر در خیابان قزوین واگذار میشود تلفن ۵۴۸۱۱۷

سرقفلی بارکش شهری کیهان‌بار با تمام وسایل فروشی ۳۴۳۳۳۴

نارمک فلکه هفت حوض
یکباب مغازه بمساحت ۱۰۸متر بازیر زمینی بمساحت ۱۲۸ متر یکجا بفروش می رسد تلفن ۷۹۶۸۵۳
۱_۲ آ_۱۳۴

فروشگاه کفش لاچین درسی متری وثوق چهارراه بسطام دارای آب برق کولر و دکوراسیون عالی با بهترین موقعیت بفروش می رسد تلفن ۷۹۳۵۵۰
۱_۲ آ_۶۶۲

فروش مغازه ها
در اصفهان
تخلیه‌دو دهنه دونبش ۴۲متر باسند مالکیت ۶ دانگ و دکوراسیون چهار باغ بالا خیابان کورش پلاک های ۸۱ و ۸۳ بعداز ظهر ها اصفهان ۴۴۴۵۸ وتهران ۸۲۷۷۱۰
۱_۳ آ_۶۶۷

روزولت شمالی استریو با موقعیت عالی
بمساحت ۲۲٫۵ متر باملک و سرقفلی آن بادکوراسیون‌جدید وکولر گازی بعلت مسافرت به فروش‌میرسد تلفن ۸۳۹۳۰۰
۱_۱۰ آ_۱۹۵۵

یك‌باب مغازه با جواز لوازم یدکی اتومبیل و تلفن واقع در اول فرح‌ـ آباد ژاله مقابل بهداری برق بفروش‌میرسد‌تلفن ۲۳۵۶۴۷

دوباب مغازه باهم جداگانه با دو عدد تلفن دو عدد برق ۱۵ آمپر و آب واقع در خیابان شاپور بفروش می رسد تلفن ۵۶۱۷۷۷
۱_۲ آ_۷۴۵

سوپر مارکت فروشی
سوپر مارکت در میدان کندی روزانه با ۲۰ هزار تومان فروش بعلت مسافرت‌بفروش میرسد تلفن ۹۲۸۶۲۵

اجاره‌داده‌میشود

اکازیون
۴ و ۵ اطاق خوابه با کلیه وسایل در سلطنت آباد عباس آباد قیطریه و گاندی بقیمت بسیار مناسب اجاره داده می شود تلفن ۶۲۲۹۵۴ و ۶۲۴۶۱۳
۱_۲۵ آ_۶۴۱

طبقه دوم منزلی واقع در سیمتری نیروی هوائی دارای دو اطاق خواب سالن ناهار خوری و پذیرائی کولر پارکینگوسرویس کامل اجاره داده میشود از ساعت ۲ ببعد تلفن ۳۴۱۴۰۳

یکدستگاه‌آپارتمان۵ اطاقه در گیشا خیابان ۱۳۴ اجاره داده‌میشودتلفن ۶۳۴۸۰۷

برای یک خانواده کم جمعیت
ایرانی و خارجی
آپارتمانی مستقل در طبقه‌همکف از یک آپارتمان ۲ طبقه در یک محیط بسیار آرام و زیبا یک اطاق خواب پذیرائی هال سرویس‌کامل باشوفاژدر بزرگ راه آتاترک جاده کن نرسیده به زیباشهر آخر بلوار آسیا نبش ۱۲ متری رامسر ۸۰هزار تومان ودیمه و ماهیانه ۱۵۰۰ تومان بازدیدفقطجمعه و شنبه صبح تلفن ۹۵۷۶۴۱ مقدم
۱_۱

در سید خندان آپارتمان ۲ اطاق‌خواب هال و سالن ۳۹۰۰ تومان‌اجاره برای زن وشوهر تلفن ۲۳۶۲۶۲
آ_۲۲۱۱۱ ۱_۶

۳ دستگاه منزل هر دستگاه دارای ۴اطاق و سرویس‌کامل واقع در پپسی‌کولا جداگانه اجاره داده می شود تلفن ۳۱۸۷۱۸
۱_۲ آ_۹۲۱

مستاجرین عزیز
عجیبه
ساپلایزدر مورد اجاره انواع دفتر کار از ۶ هزار تومان‌ببالا
معجزه
میکند ساپلایز در مورد اجاره انواع آپارتمان هم از ۳۵۰۰ تومان ببالا
معجزه
میکند ساپلایز در مورد اجاره انواع ویلا یا خانه دربست از ۷هزار تومان ببالاهم
معجزه
میکند
خیابان گاندی نبش خیابان۲۵ شماره ۲۶ طبقه‌سوم
تهیه مسکن ساپلایز
۶۸۱۷۸۹ ـ ۹۰
۱_۳ آ_۲۰۰۷

خانه اجاره
یکباب خانه شمالی مستقل خیابان خوش شمالی کوچه دانده ۶ اطاق با تلفن اجاره داده میشود تلفنهای ۸۲۰۸۱۷ و ۸۲۷۷۳۷ مراجعه شود.
۱_۳ آ_۳۰۱۷

موردنیازاجاره

تهیه مسکن سیمون
جهت ایرانی و خارجی تعداد ۱۰۰۰دستگاه آپارتمان‌وویلائی مبله و غیر مبله جهت سکونت ومحل کار از ۴ هزار تومان ببالا از شاهرضا تا نیاوران و از تهران پارس تا گیشا و شمیرانات‌بویژه عباس آباد‌نیاز فوری دارد
۸۵۸۵۹۸
۸۴۹۴۶۹
۸صبح تا۸ شب تماس بگیرید
۱_۱۱ آ_۲۰۰۹

نیازاجاره برای سفارتخانه
ساختمان با ۲۵ تا ۳۵ اطاق با تهویه مطبوع و دارای پارکینک برای ۳۰ دستگاه‌اتومبیل درمحدوده خیابانهای
کورش کبیر ـ پهلوی ـ تخت‌جمشید و میرداماد
برای اجاره مورد نیاز است مشخصات کامل ساختمان منتهی تا چهاردهم اسفند ماه‌جاری بصندوق پستی ۳۴۸ تهران ارسال فرمایند . روی پاکت‌کلمه «اجاره» قید گردد

برای سکونت‌یک خانواده انگلیسی در شمال شهر احتیاج بیك منزل‌ویلائی با ۴ اطاق خواب تا ۲۵ هزار تومان مورد نیاز فوری است ۶۶۵۷۲۷ و ۶۴۶۶۸۵

نیازمندیهای بین‌المللی سیمون جهت ایرانی تعداد ۱۰۰۰ دستگاه‌آپارتمان برای محل‌کار وسکونت‌از ۳۰۰۰ تومان‌ببالا درنقاط از شاهرضا تانیاوران واز تهران پارس تا گیشا و عباس آباد بویژه شمیرانات نیاز دارد تلفن های ۸۴۹۴۶۹ و ۸۵۸۵۹۸

نیازویلا
برای سکونت کمپانی‌اروپائی ۲ دستگاه ویلای بزرگ مبله یابدون مبله در زعفرانیه محمودیه والهیه با اجاره ۸تا ۱۴ هزار تومان نیازمند است ۲۴۵۶۸۵_ ۲۴۵۳۸۰
۱_۲

شرکت ویلاروز «عباس‌آباد»
مرکز خرید و فروش و اجاره آپارتمان و ویلاودفتر کار ۸۵۲۴۷۶

نیاز تعدادی آپارتمان برای خارجی و ایرانی موسسه ژوزف باچندین سال تجربه و گرومجهز خود که روزی۵۰ نفر مراجعه کننده دارد فوری آپارتمان شمارا اجاره میدهد ۶۵۵۶۱۵
آ_۱۲۶

نیاز ویلا فوری
برای سکونت کاردار سفارت بیک ویلا مبله یا غیر مبله حوالی شمیرانات و از عباس آباد ببالا فوری نیازمند است تلفن ۸۴۸۴۲۴
آ_۱۲۴

بنگاههای‌معاملات‌املاک

بورس املاك سمیران دفتر برانی ۲۷۲۵۷۵
۱_۱

مرکز معاوضه
همه‌گونه ملك بابدهی
تلفن ۳۱۰۱۶۸

دفتر پارس
مرکز معاملات املاك شهر و شمیرانات ۸۴۱۵۵۸

جهت سکونت مدیر عامل انگلیسی ویلا یا همکف مورد نیاز فوری است تلفن ۶۲۷۹۶۱

چندین دستگاه منازل ویلائی و آپارتمان طبقه اول و دوم برای سکونت کارمندان یك شرکت سوئدی مورد نیاز فوری است۶۶۵۷۲۷و۶۴۶۶۸۵

ویلا و آپارتمان درشمال شهر برای کارمندان عالیرتبه شرکت خارجی فوری‌نیازمندیم ۲۲۲۶۳۰ و ۲۲۷۵۱۱

جهت سکونت روسای چندشرکت خارجی به تعدادی‌ویلاوطبقه‌همکف با استخر برای اجاره فوری‌نیازمندیم ۸۴۸۴۲۴ و ۸۵۳۸۵۳

تعدادی ویلا و آپارتمان برای خارجیان شرکت احتیاج است تلفن ۲۹۲۹۸۳

شرکت هانی‌مون
برای سکونت کارمندان‌خارجی خود احتیاج به
۱۰۰۰۰آپارتمان
۱۰۰۰۰ ویلا
۱۰۰۰ محل کار
دارد ۸۴۸۷۳۸_۸۵۵۲۰۷
۱_۱۰ آ_۳۵۷

موردنیازبرای‌خرید

زمینهای گوهردشت فردیس مارلیك، جمشید ، حافظیه سرحد آباد خریداریم ۸۳۹۴۱۶

زمین‌جوادیه‌حکیمیه خاك سفیدخریداریم ۷۸۰۴۶۵

زمین و خانه کلنگی خریداریم ۶۵۷۶۶۵

زمین صنعتی بقطعات کوچك و بزرك خریدار و فروشنده‌ایم تلفن ۹۳۹۱۶۴

آپارتمان در اسکان‌ایران خریداریم‌تلفن ۲۴۱۴۲۷

زمینهای‌تهرانپارس‌خریداریم ۷۹۳۰۲۰

زمین حدود فرمانیه یا الهیه حدود ۱۰۰۰ متر مورد نیاز است تلفن ۸۳۱۳۲۹ از ۵ ببعد

خریدار اراضی شمیران دره قشلاق زعفرانیه ولتجک تلفن ـ ۶۸۵۵۳۳
۱_۱

گزارشهائی از جنوب
صفحه ۱
اطلاعات
پنجشنبه پنجم اسفندماه ۲۵۳۵ ـ شماره ۱۵۲۴۷

درسومین اجلاس شهرداران کشور :

روز «رفتگر» پیشنهادشد

پای حرف ۱۲ شهردار: در حاشیه سمینار شهرداران کشور در شیراز

«درددل» شهرداران چهارگوشه کشور

چندتن از شهرداران چهارگوشه کشور در نشستی با خبرنگار اطلاعات در شیراز

از زبان شهرداران:

شهردار قوچان : من یك شهردار سیلزده و بدهکار هستم

شهردار اراك : کمبود آب مشکل اساسی ما است

شهردار اردبیل : از فرهنك و هنر خیلی دلخورم !

شهردار قم: ۷سال است گرفتار نقشه‌جامع‌شهر هستیم

شهردار کرج: از مطرح‌کردن مسئله آب‌خجالت‌میکشم

شهردار میانه: به۸۰ میلیون‌تومان اعتبار احتیاج‌داریم

شهردار نجف‌آباد: از اداره‌کل مسکن‌وشهرسازی گله دارم !

شهردار کوهپایه: برای انجام برنامه های عمرانی زمین نداریم

شهردار سبزوار : به شهرداران باید اختیارات بیشتری بدهند

شهردار میاندوآب: خودمن اجاره‌نشین هستم !

شهردار شفت: دست‌وبال شهرداری را بسته‌اند !

شهردار بیرجند: کادر شهرداریها ناقص است

شیراز ـ یك هفتم کل‌شهرداران کشور بمنظور شرکت درسومین اجلاس اتحادیه شهرداریهای کشور که در شیراز تشکیل شد به این شهر آمدند خبرنگار اطلاعات درشیراز درنشستی باشهرداران شرکت کننده در اجلاس اتحادیه شهرداریهای کشور با آنان در زمینه های مختلف شهری به‌گفتگو پرداخته که در زیر از نظر خوانندگان گرامی میگذرد .

شهردار سیل‌زده

شهردارقوچان در آغاز این نشست پیرامون مشکلات حوزه خود اظهار داشت: من یك شهردار سیل‌زده وبدهکار هستم. شهرداری خرمشهر دوازده میلیون وپانصد هزار تومان بدهکار است‌شهردارخرمشهر مشکلات اساسی خرمشهر نداشتن فاضلاب، کمبود مسکن و مسائلی ازاین دست‌خواند. وی افزود : برای جبران‌خرابی‌های ناشی ازسیل اخیر احتیاج به‌ساحل سازی دارد وپل دوم خرمشهر فقط هشتادمیلیون تومان اعتبار میخواهد درصورتیکه من بابیست میلیون تومان کسر اعتبار درشهرداری مواجه هستم.

مشکل آب

شهردار اراك آب آشامیدنی و کمبود بودجه را از اساسی‌ترین مشکلات خود برشمرد وگفت: مشکل دیگر ما نارسائی های قوانین شهرداری‌هاست که‌این‌مورد حتمابایستی تحت‌رسیدگی قرار گیرد .

زباله‌دانی یا آثار باستانی ؟

شهردار اردبیل بزرگترین مشکل شهر خودرا بی‌تفاوتی اداره‌کل فرهنك‌وهنر ذکرنمود واضافه کرد: این اداره شهرداری‌اردبیل‌رافلج کرده است اداره مزبور هرطاق‌خرابه‌ای راکه در شهر وجود داردجزو آثار باستانی میداند و آزادی‌عمل هرگونه طرح عمرانی را ازماگرفته است بعنوان نمونه باید بگویم که‌یك‌تپه در اردبیل وجود دارد که‌از زمان کودکی پدرمن زباله دانی بوده و هنوزهم هست، من یکسال ونیم است که میخواهم درمحل این تپه خیابان کشی کنم اما فرهنك و هنر میگوید این‌تپه جزوآثار باستانی است ومن ناچارم مرتب‌ضرر مناقصه بدهم شهردار اردبیل مشکل دیگر شهرداری این شهر را وجود سازمان محیط زیست، محیط‌بانی وبهداشت محیط زیست‌دانست وگفت : برای ایجاد یك واحد صنفی یا صنعتی در اردبیل این‌سه دستگاه هرکدام یك‌جور نظریه میدهند و من بالاخره نتوانسته‌ام بفهمم که نظر کدامیك درست است وتکلیف مردم چیست .

وی افزود : میخواهم بدانم اداره محیط زیست چکاره است؟ برای اجرای یك‌طرح که ازاین اداره نظر خواهی میکنیم بالتماس‌و دعابایستی نظرش رابگیریم.

نقشه جامع شهر

شهردار قم گفت: بزرگترین مشکل شهرداری قم‌وجود واحد سربازی بنام‌اداره‌کل مسکن وشهر سازی است. طرح های عمرانی باید درقالب نقشه جامع شهرپیاده شودولی متاسفانه ماهفت‌سال‌است که گرفتار نقشه‌جامع شهر هستیم واین نقشه هنوز در مرحله‌دوم قراردارد و محدوده شهر قم باسیصد هزار نفرجمعیت هنوز مشخص نشده است وی افزود :اگرما بتوانیم مشکل خودرا با اداره مسکن وشهر سازی حل‌کنیم نوددرصد از مشکلات شهر قم حل‌شده است. من شهردار شهری هستم که مشارکت وخودیاری مردم آن واقعاقابل تقدیس است اما در این میان باهمه خودیاری ها از برنامه های عمرانی دولت‌سرمان بی‌کلاه مانده است .

مشکل آلونك‌نشین

شهردار کرج اظهار داشت : راستش رابخواهید خجالت‌میکشم مسئله آب آشامیدنی کرج‌را مهمترین مشکل این‌شهر بدانم اما متاسفانه این‌یك حقیقت است شهری که آب تهران را تامین می‌نمود در حال حاضر فقط اهالی یك ششم محدوده آن‌آب دارند وپنج ششم دیگر محدوده دربی‌آبی بسرمی‌برند و در واقع آب درکوزه‌و ماتشنه‌لبان میگردیم شده است .

شهردار کرج افزود : اهالی‌کرج در بدترین شرایط از نظر آب آشامیدنی هستندو اکثرا آب مورد نیاز خودرا از جداول کثیف و آلوده تامین می‌کنند .

شهردار کرج مشکل دیگر این‌شهررا آلونك نشینی ذکر کردو گفت: تپه‌های کرج که‌روزگاری از زیباترین و دیدنی‌ترین مناطق کشور بود امروزه تبدیل به‌مرکز آلونك‌نشین ها شده است‌وباضعف ماده صد هرروز تعداد آلونکها وخانه‌های سنتی بدقواره بدون‌پروانه افزایش می‌یابد .

دوحلقه‌چاه چهل‌وپنج هزارنفر آدم

شهردار میانه مشکل اسی شهرخودرا عدم وجوداگو دانستو گفت: مطالعه طرح‌اگو انجام‌شده ولی احتیاج به هشتاد میلیون‌تومان اعتبار است تااین طرح‌پیاده‌شود و ماچنین پولی نداریم قرار بودانجام این طرح در برنامه پنجم قرارگیرد ولی نمیدانم چرا در طول برنامه پنجم این طرح پیاده نشد .

شهردار میانه افزود : مشکل دیگرما آب‌آشامیدنی است .چهل‌و پنج هزار نفر اهالی میانه فقط ازآب دوحلقه چاه نیمه عمیق استفاده می‌کنند درصورتیکه مشکل ما بااحداث پل‌حل خواهد شدوی‌مشکلات دیگر شهر خودرا نقشه جامع‌شهر و کمبود بودجه ذکر نمود و گفت: دوسال است که گرفتار وعده ووعیدهای «مسکن‌وشهرسازی» هستیم و هنوز هم‌نقشه جامع طرح نشده است .

جاده کمربندی

شهردار نجف‌آباد نیز که از نقشه‌جامع شهر واداره کل‌مسکن

بقیه در صفحه دوم

در سومین اجلاس اتحادیه شهرداران کشور

صدور قطعنامه برای بهبود کار و خدمات شهرداری‌ها

★ سومین اجلاس اتحادیه شهرداران کشور که با شرکت استاندار فارس، معاون وزارت کشور و شهرداران در شیراز تشکیل شده بود با صدور قطعنامه‌ای در جهت بهبود کار و خدمات‌شهرداری ها به کار خود پایان داد.

دراین قطعنامه نکات زیر مورد توجه قرار گرفته است :

تجدید نظر در ضوابط عوارض پروانه کسب و ساختمان ـ ازدیاد عوارض سهمیه از بابت عوارض جایگزینی دروازه‌ای در صورت امکان از ۶درصد به ۸ درصد ـ تامین آب و برق پارکهاو بلوارها بطور رایگان از طرف سازمانهای آب و برق ـ واگذاری‌زمین های محدوده شهرها که اکنون در اختیار سازمانهائی مانند سازمان زمین، سرجنگلداری و اوقاف می‌باشند، به شهرداری‌ها برای احداث

بقیه در صفحه دوم

اول باید به‌روستاها «راه»داد

توجه به تخصص

در ایران تنها جنبه کشاورزی ندارد روستا در مملکت‌مامعرف فرهنگ و معارف‌ایرانی هم‌هست.

وهمه بزرگان ما از دل روستاها برخاسته‌اند بنابراین تخلیه‌روستاهاو آمدن‌روستائی بشهر و عملی کردنش در حکم یک فاجعه است .

اصفهان ـ چندتن از شرکت کنندگان در سمینار توجیهی برنامه عمرانی ششم اصفهان‌که چندی قبل با حضور استاندار اصفهان تشکیل شد، ضمن گفتگوئی با خبرنگار اطلاعات در اصفهان نظرات خود رادر باره پیاده کردن برنامه ششم عمرانی در اصفهان اعلام‌کردند

وی گفت: اگر روستاها راه داشته باشند فرهنگ وبهداشت هم به راحتی به روستاها خواهد رفت . علاوه بر این اقتصاد روستاها نیز تقویت خواهند شداماگر برای‌روستا ها راه‌های ارتباطی سالم‌ساخته شود تخلیه خواهند شدچنانکه از هزار وهفتصد روستای حوزه استان اصفهان فقط سیصد روستا جمعیت بالای دویست وپنجاه نفر دارد وبقیه در حال خالی شدن هستند

وی همچنین گفت: روستا

توجه به تخصص

مهندس برنجی گفت: نظر کمیته‌ما اشتغال و نیروی کار بیشتر درزمینه تخصص کارکنان هر دستگاه اعم از کارگر و کارمند و مهندس‌است و اعضای کمیته معتقدند که همه افراد اجتماع درهر صنف وطبقه‌ای که باشند باید در کار خود تخصص داشته باشند.

وی افزود: پیشنهاد شده علاوه بر مراکز حرفه‌ای که بصورت مرکز تکامل صنعتی‌و مراکز حرفه‌ای سیار وجود دارد همانند سایر کشورهای دیگر صاحبان صنایع و کارفرمایان را تشویق بسرمایه گذاری در جهت ایجاد مراکز حرفه‌ای در جوار کارخانجات نمایند تا کارگران مورد نیاز بابرنامه‌های استاندارد شده از طرف مراکز حرفه‌ای کارگری تحت تعلیم قرار گیرند.

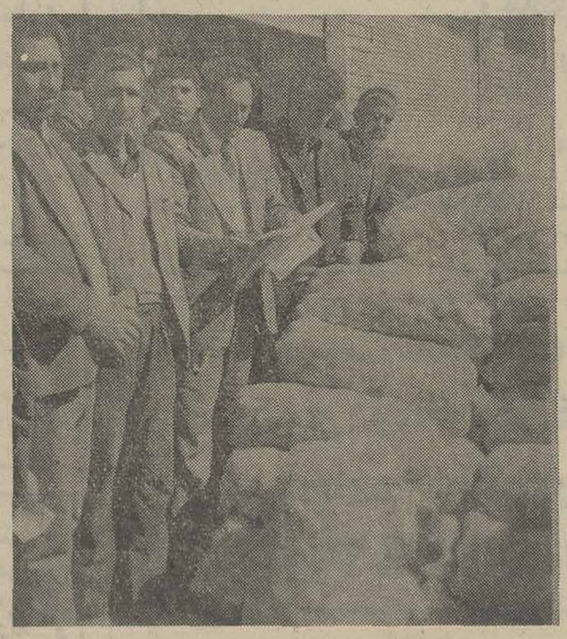

احتکار ۵ تن لیموشیرین در «درچه» اصفهان

«درچه»اصفهان: ۵ تن‌لیموی شیرین احتکار شده در«درچه» کشف شد.

لیموهای‌شیرین احتکارشده وسیله شهردار درچه ازدرون یک انبار بزرگ کشف شد و بین کسبه ومردم این منطقه توزیع شد.

صاحب‌لیموهای شیرین‌احتکار شده «حاج محمدعابدی» نام دارد که ۵تن لیمو شیرین رادریک انبار بزرگ احتکار کرده بود تا به‌قیمت گران بفروش برساند .تصویر کیسه های لیمو شیرین احتکارشده‌را پس ازکشف نشان می دهد.

مشکل کمبود گوشت مشکل تازه‌ای نیست اما برای استان چهار محال و بختیاری که در گذشته‌ای نه‌چندان زود خودبزرگترین منطقه دامداری کشور محسوب میشد مشکلی باور نکردنی است .تا یکی دو سال قبل اهالی استان چهار محال و بختیاری بویژه شهرکرد مرکز این استان از خوردن گوشت میش و بز خودداری میکردندو تنها سراغ بره شیری را از قصاب میگرفتند. از آن تاریخ به بعدبرائر فقدان گوشت بره به خوردن گوشت میش پیر و بز روی آوردند تا اینکه در دو سه ماه اخیر دیگر به این گوشت‌ها هم دسترسی پیدا نکردند وگوشت سرد ببازار آمد. درگذشته روال کار این بود که صبح خانواده گوشت مصرفی خود را از قصاب خریداری میکرد و گرفتاری و نگرانی‌هم نداشت اما امروز همین خانواده ناگزیر است برای تهیه یک سیر گوشت نامرغوب تمام شهر را زیر پا بگذارد واز مغازه‌های خالی ودربسته سان ببیند آنهم به این دلیل که در شهرکرد به‌جای صبح زود ظهرها کشتار میشود کشتار در کشتارگاهی که فاقد هرگونه امکانات بهداشتی هست. تا یکی دو ماه قبل در این‌کشتارگاه گوشت توسط یکی از کارگران ساده شهرداری بازرسی میشدالبته بازرسی نه‌به آن مفهوم پزشکی بلکه صرفا بخاطر دریافت عوارض تعیین شده! این مشکل بحمدالله با آمدن پزشک و کنترل و مراقبت شدید از میان رفت ولی امروز که مشکل دیگری که‌مردم با آن‌گریبانگیر هستند فقدان گوشت گوسفند است و مردم ناچار به خریدن گوشت گاو تن در داده‌اند البته اگر گوشت شتر را بجای گوشت‌گاو به‌خورد خلق‌الله ندهند بطور معقول روزانه ۵ شتر در کشتارگاه‌منحرمیشود اما مغازه‌ای که فروشنده گوشت این شترها باشد دیده نمیشود و قصابان ماهر شهرکرد بجای گوشت گاو گوشت شتر تحویل‌خریداران میدهند واز وضع قصابی‌های شهر کرد هرچه بگوئیم‌کم گفته‌ایم .

به‌استثنای چند مغازه بقیه مغازه‌های قصابی این‌شهر دخمه‌های تاریک و غیر بهداشتی وفاقد بخچال است تا چندی قبل هرکس‌به‌شهر کرد می‌آمد گوشت تازه برمشیری به ولایت خود سوغات می‌برداما امروز کار درست برعکس شده است یعنی هریک از اهالی شهر کرد که به اصفهان وتهران می‌رود هنگام مراجعت مقداری هم گوشت بعنوان تحفه با خود می‌آورد!

مشکل کمبود گوشت را در شهر کرد میتوان به دلایل زیر توجیه کرد: پروار بندی گوسفند توسط دامداران در فصل زمستان، غیر عادلانه بودن نرخ گوشت. مقرون به صرفه نبودن فروش‌گوشت توسط قصاب. فروش دام توسط دامداران به خارج از استان و بالاخره کشتار غیر اصولی از نظر زمان امیدواریم هرچه زودترترتیبی اتخاذ شود تاشهر کرد بازهم آن وجهه‌ی گذشته خود را از نظر معروفیت و فراوانی گوشت بازیابد.

خبرنگار اطلاعات ـ شهر کرد

شهر کردی‌ها در آرزوی برمشیری‌هستند!

در برخورد این دومینی‌بوس ۱۱نفر جان خودرا از دست داده‌اند .

اهواز خبرنگار اطلاعات:

در پی برخورد دومینی‌بوس در جاده آبذه ـ باغملك که موجب مرگ۱۱نفر ازسرنشینان دو مینی‌بوس گردید ،جریان از طریق مقامات انتظامی‌تحت تعقیب قرار گرفت .

این حادثه از برخوردمینی بوس ۱۸۴۴۸ به رانندگی‌سبز علی بختیاری با مینی بوس ۱۷۳۵۵ بهرانندگی قاسم‌قنبری بوجود آمد .

علت حادثه انحراف به چپ مینی‌بوس ۱۸۴۴۸ وسبقت‌غیر مجاز آن و نیز خاکی بودن جاده اعلام شده است .

در جلسه انجمن شهر شیراز :

بیمارستانهای خصوصی شیراز از بیمه‌شدگان پول اضافی میگیرند

شیراز : « بیمارستانهای خصوصی در شیراز نه تنها ضرر نمی‌دهند ، بلکه سود سرشاری هم می‌برند و از بیمه شدگان پول اضافی نیز می‌گیرند . »

بقیه در صفحه دوم

اینهم جایگاه تماشاچی فوتبال بندر گناوه؟!

● پنجاه و یک سال پیش . و تاسال ۱۳۱۶ پیش‌ازساختن امجدیه تهران زمین های فوتبال تهران مثل زمین ها: دولت ـ لنج ـ کالج ـ سفارت آمریکا ویا سایر زمین ها جایی برای نشستن تماشاچی نداشت و دوستداران مسابقات فوتبال‌ناچار بودند ساعت ها کنار زمین ها بایستندو مسابقه‌ای تماشاکنند که قطعا اگر زمین فوتبالی هم در شهرستان ها وجود داشت از این قاعده مستثنی نبود ، ولی هرگز ندیده بودیم‌که سنگی یا آجری برای نشستن کنار زمین بخصوص نزدیک خط های کناری محوطه بازی برای نشستن گذاشته شود ؟ خوب چه باید کرد ؟ در این دوره و زمانه روغن نباتی دیگر رمقی در جوانان باقی نگذاشته تاساعاتی برای تماشای یک مسابقه روی پاها بایستند !! و در بندر گناوه هم که فعلا مسابقات جام ولیعهد ادامه دارد چنین وضعی دست و پاگیر پیش‌آمده بایک تفاوت که با پیمانکار یاتربیت بدنی یا هردوگناهکارند که جایگاهی برای تماشاچیان در ورزشگاه نیمه تمام‌نساخته‌اندو لاجرم تماشاچیان خوش ذوق!! که حاضر نیستند یکساعت ونیم یا بیشتر یک لنگه پا برای دیدار مسابقه‌ای بایستند با آوردن تعدادی سنگ های سنگین وزن،همانگونه که در عکس دیده میشود جایگاهی !! نزدیک خط کناری زمین فوتبال‌برای نشستن خود تهیه دیده‌اند که بادیدن این وضع فقط یکسئوال باقی میماند :

ـ اگر دو بازیکن در نزدیک خط کناری همین زمین فوتبال ونزدیک این سنگ ها بایکدیگر برخورد کنند ویکی یاهردو آنان کله‌پا شوند و بروی همین سنگ‌هاکه ماشاءالله کوچک هم نیستند بزمین نخورند از این تصادف ! یا تصادم‌چه‌وجود می‌آید ؟

این معادله‌ایست که‌تربیت بدنی یا پیمانکار ویا هردودر بندر گناوه بایستی آنرا حل کنند و جوابش را بفرستند !؟و ما فقط اصل معما را با عکس‌وتفصیلات چاپ‌کردیم‌و بس!

بندرگناوه خبرنگاراطلاعات

۲۵ شهردار به سفر ۱۲ هفته‌ای اروپا میروند

شیراز ـ خبرنگار اطلاعات:

درسومین اجلاس اتحادیه شهرداران کشور که در شیرازبرپا شده است آقای سعیدی شهردار زنجان پیشنهاد کرد بمنظور تجلیل از رفتگران شهرداریها که زحمتکش‌ترین طبقات‌کارگری‌هستند علاوه بر روز کارگر، یک روز نیز بنام روز «رفتگر» نامگذاری‌شود .

یک مقام آگاه در اجلاس در گفتگویی باخبرنگار ما اعلام کرد :

ـ درزمینه فعالیتهای بین‌المللی اتحادیه شهرداریها در نظر است ۲۵ نفر ازشهرداران‌منتخب‌سراسر کشور بمدت ۱۲ هفته به چند شهر اروپائی اعزام شوند .

این مسافرت بمنظور بهره‌گیری از روشهای نوین شهرداری و کسب تجربیات مفید صورت‌خواهد گرفت .

صبح دیروز شهرداران‌سراسر کشور که در شیراز بسر می‌برند از چادر های سلطنتی‌یادگار جشنهای دوهزاروپانصد ساله شاهنشاهی ایران درتخت جمشید دیدن کردند شهرداران سپس از مجتمع‌صنعتی گوشت فارس و سد داریوش‌کبیر بازدید بعمل آوردند و دیشب در ضیافت شام شهرداری‌شیرازشرکت کردند .

استاندارفارس :

۳۰ تاکسی جدید درشیراز بکارمی‌افتد

دکتر نصر اصفهانی استاندار فارس

شیراز ـ آقای دکتر نصر اصفهانی استاندار فارس در جلسه گزارش کارهای انجام شده‌وبررسی مشکلات‌ونارسائی های استان که با حضور نمایندگان جراید و رادیو تلویزیون تشکیل گردیدضمن تشریح طرح های انجام شده در یکسال گذشته به تجزیه و تحلیل مشکلات و نارسائی ها و کمبود ها و نحوه برطرف کردن آنها پرداخت .

استاندار فارس در زمینه کار های انجام شده اظهار داشت: طرح های عمرانی از محل اعتبارات خاص ناحیه‌ای سال گذشته که پنجاه درصد آن هزینه شده بود و باقیمانده به اضافه۱۲۷میلیون تومان‌اعتبارات خاص ناحیه‌ای امسال تاکنون چهل درصد آن در چهرصدو هشت پروژه هزینه شده است.

وی افزود : اعتبارات‌منطقه‌ای دویست و هشتاد ویك میلیون ریال می‌باشد که این مبلغ مربوط به تامین مسکن وانجام دنباله راه‌های کوتاه می‌باشدو از جمله دنباله‌راه بوشهرساخته خواهد شد و بزودی‌مورد بهره برداری قرار خواهد گرفت . از محل طرح های ملی ۱۶۶ پروژه بمرحله عمل درآمده است بطوریکه طی یك سال گذشته علاوه برایجاد دبستان‌و کودکستان در روستا ها ،ایجاد درمانگاه های شهری وروستائی و آبرسانی دوازده شهر غیراز شیراز و تامین‌برق صدوسیزده روستا نیز انجام گرفته است.

وضع نامناسب اتوبوسرانی

استاندار ضمن اشاره به فعالیت‌های عمرانی شهری و اجتماعی و سیاسی گفت : یکی از مشکلات و نارسائی های شهر شیراز مسئله اتوبوسرانی است . از این رو در نظراست قسمتی از اتوبوسرانی شیرازو حومه رابه‌بخش خصوصی‌واگذار نمائیم.

رفع مشکل تاکسی

استاندار گفت: بزودی برای رفع مشکل تاکسیرانی سیصد تاکسی جدیدبین‌ششصد وپنجاه داوطلب قرعه‌کشی خواهد شدو

بقیه در صفحه دوم

نیازمندیهای اطلاعات

برای دادن آگهی تلفنی باشماره‌های ذیل تماس حاصل فرمائید

تلفنهای: ۳۰۳۷۰۲-۳۱۱۲۱۹-۳۱۱۲۲۵-۳۱۱۲۲۴

شرکت نوسازی وعمران تهران

برای کار در شهرک اکباتان تعدادی مترجم حضوری جهت همکاری با مهندسین وکارشناسان فنی امریکائی باشرایط ذیل استخدام میکند

۱ـ تسلط کامل بزبان انگلیسی
۲ـ حداقل مدرک تحصیلی دیپلم متوسطه
۳ـ دارا بودن برگ خاتمه خدمت یا معافی دائم
٤ـ سابقه کار درکارگاههای انگلیسی زبان
٥ـ حداکثر سن ۳۰ سال
٦ـ سپردن تعهد خدمت بمدت حداقل یکسال

از متقاضیان واجد شرایط و علاقمند بهمکاری دعوت میشود روز های شنبه تاپنجشنبه هرهفته باستثنای تعطیلات رسمی بین ساعات ۹ صبح‌الی ۱۲ بدفتر امور کارشناسان خارجی فاز ۲ واقع در شهرک اکباتان ابتدای جاده مخصوص کرج روبروی ارتاکسی مراجعه نمایند.

استخدام راننده

راننده با تجربه و ضامن و معرف ترجیحا دارای دیپلم متوسطه و اقامت درناحیه شمیران با شرایط عالی و موقعیت ممتاز استخدام می شود .

واجد شرایط بدفتر کارگزینی شرکت واقع در خیابان آیزنهاور ایستگاه شاوب لورنس شماره ٥٦٣ مراجعه فرمایند

شرکت سهامی صنایع فلزی ایران

افراد زیر را که دارای برگ معافیت یا خاتمه خدمت باشند با حقوق و مزایای مکفی استخدام مینماید .

۱ـ نقشه کش اسکلت فلزی باسابقه ۲ نفر
۲ـ دیپلمه فنی باسابقه کار ٤ نفر
۳ـ کارمند انبار مواد ۲ نفر
۴ـ کارمند برنامه ریزی (دیپلمه فنی) ۲ نفر
۵ـ تعمیر کار مکانیک درجه یك ۱ نفر
٦ـ کمک تعمیر کار ۲ نفر
۷ـ فورمن اسکلت فلزی ۳ نفر
۸ـ استادکار فلزکار ٦ نفر
۹ـ آهنگر اسکلت فلزی ٦ نفر
۱۰ـ کمک آهنگر (کارگرفنی) ۱۲ نفر
۱۱ـ برق کار تعمیر کاردرجه یك ۱ نفر

متقاضیان میتوانند به جاده قدیم کرج روبروی شرکت حمل و نقل ایران تانکر خیابان زیرپل راه‌آهن کارخانه شماره ۲ صنایع فلزی ایران مراجعه نمایند

شرکت ایران ترانسفو

افراد واجد شرایط ذیل را با حقوق ومزایای فوق‌العاده و پنج‌روز کار در هفته به همکاری دعوت مینماید :

۱ـ برقکار ماشین‌آلات صنعتی
۲ـ ورقکار
۳ـ قالب‌ساز
٤ـ شوفاژکار

از داوطلبین واجد شرایط خواهشمند است همه روزه به‌استثنای روزهای پنجشنبه و جمعه به شرکت ایران ترانسفو واقع در شهرری اول جاده قم سه‌راه پالایشگاه نفت مراجعه نمایند.
تلفن ۲ـ ۵۹۱۵۹۱ و ۵۹۱۰۰٤

استخدام جوشکار

شرکت سی‌ام‌پی

سازنده مخازن نفت و تاسیسات پالایشگاهی به تعدادی جوشکار درجه یك‌جهت کار در شهرستانها نیازمند است کریم‌خان‌زند بین‌ویلا وآبان پلاك ۱۳۰ تلفن ۸۹۹۳۹۵ ـ ۸۹۹۱۵۰

شرکت حمل و نقل بین‌المللی استخدام مینماید

۱ـ کارمند دیپلمه با سابقه کار در کارگزینی
۲ـ تلفنچی زن باسابقه کار
۳ـ نامه‌رسان باضامن معتبر

از واجدین شرایط استخدام تقاضا می‌شود ظرف هفته آینده‌بین ساعات ۹ الی ۱۳ به امور اداری شرکت واقع در خیابان تریا چهارراه ایرانشهر ساختمان ۱۳۰طبقه سوم‌مراجعه‌نمایند

شرکت اینترلاک

استخدام مینماید

۱ـ لوله‌کش گالوانیزه کار
۲ـ کانال‌ساز تهویه مطبوع
۳ـ برقکار صنعتی

از متقاضیان تقاضا میشود به آدرس خیابان کاخ زیر بلوار شماره ۲٤۷ و یا به تلفن های ۸۹۲٦۰۹ و ۸۹۲۳۲۸ مراجعه نمایند .

شرکت سهامی الکتریک استورج باطری ایران استخدام میکند

۱ـ الکتروموتورپیچ
۲ـ قالب‌ساز
۳ـ تراشکار

ازافرادیکه در کارهای فوق‌الذکر تجربه‌دارند تقاضا میشودبه کارگزینی شرکت واقع درکیلومتر ۱٤ جاده مخصوص کرج کارخانه‌ری ـ اوـواك مراجعه‌نمایند

GLASS WOOL

شرکت سهامی پشم شیشه ایران

استخدام مینماید

۱ـ تعدادی خانم ماشین نویس فارسی
۲ ـ تعدادی کارمند کارگزینی (باداشتن حداقل ۲ سال سابقه کار)
۳ـ تعدادی کارگر ساده با حداقل حقوق برای ۸ ساعت کار (۹۰۰۰ ریال) .

آدرس: جاده قدیم کرج کیلومتر ۷ بعدازتقاطع راه‌آهن روبروی کارخانه جنرال صنعتی شرکت پشم‌شیشه ایران

مهندسان مشاور

جهت نظارت ساختمان در شهرستان یك‌نفر تکنیسین ساختمان فارغ‌التحصیل هنرستان صنعتی یا انستیتو تکنولوژی باحداقل ٥ سال سابقه نظارت استخدام مینماید با تلفن ۸۵۷٦۸۳ تماس حاصل نمائید .

مهندسین مشاورسودتك‌ایران

۱ـ سرنقشه‌کش با سابقه ۱۰ سال کار ۱ نفر
۲ـ نقشه‌کش باحداقل ۲ سال‌سابقه کار ۲ نفر
۳ـ تکنیسین کارگاه با سابقه ۱۰ سال کار ۱ نفر

باشرایط مناسب استخدام مینماید

واجدین شرایط میتوانند ازساعت ۸صبح تا ٤ بعدازظهر به‌آدرس میدان ونك خیابان خشایار پلاك ٥۱ مراجعه نمایند تلفن ۱٦ـ٦۸٤۸۱٥

استخدام

مهندسین مشاور ادیبی ـ هاریس

آستخدام مینماید

۱ـ حسابدار باتجربه که بزبان انگلیسی آشنا و حداقل پنج‌سال سابقه کار حسابداری داشته باشد .
۲ـ کارمند اداری دیپلمه که تجربه قبلی‌داشته و بزبان انگلیسی نیزآشنا باشد.

داوطلبان درخواست همچنین خلاصه سوابق کار خود را به صندوق پستی ۳۳۹٤ تهران‌ارسال نمایند .

شرکت بیمه بین‌المللی ایران وآمریکا

یك ماشین نویس مسلط به تایپ فارسی و لاتین را بطور تمام وقت با حقوق و مزایای عالی استخدام می نماید .

متقاضیان میتوانند درساعات اداری (۸ صبح تا ٤ بعدازظهر) به نشانی خیابان روزولت شمالی نرسیده به تخت‌طاووس خیابان زهره پلاك ۸ مراجعه نمایند .

استخدام

۱ـ ویزیتور مرد باسابقه کار در فروش و عرضه مواد شیمیائی وداروئی بطور نیمه وقت
۲ـ تحصیلدار موتور سوار دارای موتور و تضمین کافی.

خیابان نادری بین یوسف آباد و قوام ساختمان عباسیان طبقه پنجم ـ فرایران تلفن ٦٦۷۸۳۰

سرپرست و مدیریت فروش

چند نفر فروشنده باسابقه در برنامه‌ریزی وفروش ویلاو آپارتمان درتهران و سواحل‌دریای خزر برای همکاری دربرنامه‌های وسیع ویلا و آپارتمان‌سازی بعنوان مدیر و سرپرست فروش دعوت میشوند

داوطلبان لطفا بیوگرافی خودرا همراه بایک قطعه عکس آدرس کامل و شماره تلفن به صندوق پستی ۱۰۷٥ تهران ارسال دارند.

آشپز

گروه صنعتی خاور (شرکت سهامی عام) برای اداره کردن آشپزخانه کارکنان اداره مرکزی خود از یك نفر آشپز با حقوق و مزایای مکفی دعوت بعمل می‌آورد .

شرایط

۱ـ حداکثر سن ٥۰ سال
۲ـ داشتن سواد خواندن و نوشتن
۳ـ داشتن تجربه‌کافی در طبخ غذاهای ایرانی و فرنگی
٤ـ دارا بودن برگ خاتمه خدمت یا معافیت دائم

واجدین شرایط میتوانند روز پنجشنبه ٥و شنبه ۷ اسفندماه ۲٥۳٥ به‌کارگزینی گروه‌صنعتی خاور واقع‌در بلوار الیزابت‌نبش کوچه‌سوم‌مراجعه نمایند .

فروشگاه های زنجیره‌ای کورش متخصصین در رشته های تاسیسات ، تهویه مطبوع و حرارت مرکزی را جهت تصدی موتورخانه به همکاری دعوت مینماید

داوطلبان واجد شرایط میتوانند جهت تکمیل پرسشنامه و انجام مصاحبه همه روزه به استثنای روزهای تعطیل و پنجشنبه از ساعت ۲½ تا ٥ بعدازظهر به اداره کل کارگزینی شرکت واقع در طبقه‌سوم ساختمان بیمه‌آسیا نبش‌تخت‌جمشیدو سپهبد زاهدی مراجعه نمایند .

C&L

یك شرکت معظم تولیدی واقع در تهران بمنظور اجرای سیستمهای طرح‌شده جهت عملیات مالی خود افراد زیر رابه‌همکاری دعوت‌مینماید.

رئیس حسابداری

دارای مدرك لیسانس یا بالاتردر حسابداری یا بازرگانی .
حداقل ٤ سال تجربه پس ازپایان تحصیلات در زمینه های حسابداری مالی و صنعتی .
تجربه در سرپرستی و هماهنگی امور کارکنان (حدود ۲٥ نفر)
سن بین ۲۸ تا ۳٥ سال .

رئیس حسابرسی داخلی

دارای مدرك لیسانس یا بالاتر در حسابرسی . حسابداری یابازرگانی.
حداقل ٤ سال تجربه در زمینه های حسابرسی یا حسابداری .
سن بین ۲٥ تا ۳۰ سال .
افراد مزبور میبایست آشنا به زبان انگلیسی بوده و دارای برگ خاتمه خدمت یا معافیت ازنظام‌وظیفه باشند .
واجدین شرایط روز های شنبه‌تا چهار شنبه بین ساعات ۸ تا ٤ بعداز ظهر به آدرس ایرانشهر شمالی ـ کوچه کلام شماره ۳ طبقه ٥ مراجعه نمایند .

آگهی استخدام

شرکت سرمایه‌گذاری بانکهای ایران

شرکت سرمایه‌گذاری بانك های‌ایران جهت تکمیل کادر خودبافراد مشروحه زیر که واجد شرانطعمومی استخدام باشند نیازمند است .

۱ـ منشی ماشین‌نویس — با تحصیلات حداقل دیپلم منشیگری و مهارت در ماشین‌نویسی فارسی‌و لاتین
۲ـ متصدی پارکینك — با تحصیلات ابتدائی و گواهینامه رانندگی
۳ـ خدمتگزار و نظافتچی — با حداقل تحصیلات ششم ابتدائی ـ برك انجام‌خدمت وظیفه عمومی

داوطلبین میتوانند همه‌روزه (بجز پنجشنبه و جمعه) به کارگزینی شرکت ـ خیابان کریمخان‌زند مقابل خیابان شاه‌عباس مراجعه نمایند .
شرکت‌سرمایه‌گذاری بانکهای‌ایران

انبار مسقف بامساحت حدود ۵۰۰ متر مربع درمحدوده غرب تهران برای اجاره ۲ ساله مورد نیاز میباشد

تلفن ۸۳۸۱۴۰۹ ۸۲۴۲۶۰

قابل توجه کارگاهها و کارخانجات تریلرسازی (کفی تریلر)

اولین پارتی محورهای تریلر با فنربندی کامل ساخت کارخانجات اینگرسول کانادا رسید

جهت اخذ نمایندگی وخرید به شرکت تهران اینگرسول انتهای خیابان محمدرضاشاه (یوسف آباد بالا) کوچه ۵۷ دست راست درب دوم طبقه دوم تلفن ٦۸۳۷۴۴

مراجعه نموده ویامکاتبه فرمائید

نیازمندیهای اطلاعات

برای دادن آگهی تلفنی باشماره‌های ذیل تماس حاصل فرمائید

تلفنهای: ۳۱۲۴۱۳-۳۱۱۲۲۷

فورد گرانادا مدل ۷۲ رنگ یشمی متالیک رینگ اسپرت با وضعیت خیلی خوب به فروش می‌رسد. تلفن ۷۸۱۰۸۶

توجه

تویوتا سواری مدل ۷۷ آماده تحویل خیابان ملت پلاک ۱۲۵ تورینگ ۳۰۴۴۸۱

کامارو ۷۷ دانشجوئی ۶ سیلندر دنده‌ای آبی متالیک گمرکشده ۶۰ هزار تومان گمرک شده ۱۲۵ هزارتومان تلفن ۳۴۵۲۶۷ ۱ـ۱

رنجرور

رنجرور مدل ۷۶ پایخش صوت و کولر ۷۷ـ۷۶ ۷۶۷۰۷۶ ۱ـ۲

یکدستگاه موتورسیکلت مدل ۴۰۰ ام ایکس یاماها بسیارتمیز ۳۵۰۰ تومان تلفن ۲۳۶۷۹۵ ۱ـ۲ آ ـ ۹۲۰

اکازیون واقعی

برای علاقمندانی که جوینده اتومبیل اسپرت بسیار شیک و کامل می‌باشندیک دستگاه اتومبیل اسپرت دودربا پل کمودور شش سیلندر در وضع بسیار عالی و کم کار کرده مدل ۷۳ با رادیو پخش استریو ـ کولر ـ سقف چرمی ـ شیشه رنگی فرمان هیدرولیک ـ لاستیکهای نو رینگ اسپرت و لوازم اضافی بدون واسطه از طریق مزایده بفروش می‌رسد. خواهشمند است جهت دادن پیشنهاد و تعیین وقت و بازدیدبین ساعات ۱۰ الی ۱۳ با تلفن ۵۲۰۱۸۷ و ساعت ۱۵ الی ۲۰ تلفن ۲۹۱۵۱۳ تماس حاصل فرمائید

برای اتومبیل شما

رنجرور پارت

فروشنده کلیه لوازم یدکی و اصلی اتومبیل رنجرور تلفن ۷۵۲۶۳۷ ۹ـ۱ آ ـ ۲۳۰۸

تهران FIAT مکانیک مجتبی هاشمی متخصص انواع اتومبیل های فیات ۱۳۲ـ۱۳۱ـ۱۲۸ـ ۱۲۵ـ۱۲۴ـ۸۵۰ شهباز جنوبی مقابل سینما سانیا تلفن ۳۵۰۰۵۴۳

خرید اتومبیل

ژیان مدل بالا خریداریم ۹۶۰۷۲۲

اتومبیل گمرک نشده فوری خریداریم ۲۳۹۹۷۳

خریداری میشود ب. ام. و ۵۲۰ یا ۵۲۵ مدل ۷۶ تمیز تلفن ۶۵۹۸۱۹

کرایه اتومبیل

آریا تاکسی ۳۴۵۸۲۹ ، ۳۳۸۷۴۱ ۶۱ـ۹ آ ـ ۸۷۰۲

تاکسی سرویس ارابه باراننده و بدون راننده ۹۶۰۳۸۰ـ ۹۵۸۶۳۸

قلهک بار کامیون و جرثقیل ۲۶۶۵۰۰ و ۲۶۳۳۱۱

لیموزین تاکسی سرویس امیر آباد شمالی ۶۳۱۲۴۰ـ ۶۳۱۶۲۶ و ۶۳۹۹۰۷

آمریکن تاکسی شبانه‌روزی ۲۳۸۹۴۰ و ۲۳۷۸۲۹

شوش بار موسسه حمل و نقل شهر و شهرستان ۴ ـ ۳۶۱۱۱۱

توکل بار باربری شهر و حومه ۵۲۲۲۲۲ ۵۲۲۲۲۳

تورینگ سرویس

با اتومبیلهای آخرین سیستم و پیکان مجهز تمام ساعات شبانه روز در اختیار شماست

۹۲۶۱۹۷

۹۲۵۲۳۲

ماشین آلات

قابل توجه کارخانه داران یکدستگاه ماشین حکاکی چرقه‌ای (اسپارک) ساخت آلمان بعلت تغییر شغل بقیمت ۲۷۰ هزار تومان بفروش می رسد تلفن ۹۶۲۹۴۰

آگهیهای متفرقه

تلفنهای دفترحوانندگان ۶۴۲۶۳۳ و ۶۵۱۹۲۰

لوله بازکنی

لوله بازکنی شبانه‌روزی فوری ۶۳۶۳۷۹

لوله بازکنی فوری

۹۳۵۸۹۵

لوله بازکنی فوری سعدی ۳۵۵۴۷۳

تخلیه چاه و لوله بازکنی ۶۶۷۹۱۳

امداد سرویس

لوله بازکنی و لوله کشی تفتیش، ترکیدگی لوله با دستگاه الکترونیک

۹۳۱۶۹۷ و ۶۲۸۰۴۷

لوله بازکنی یکساعته

۹۳۴۲۶۲

لوله بازکنی ولوله کشی صفائیه ۸۲۷۴۰۸

لوله بازکنی فقط ارزان فوری یکساعته ۷۶۵۲۴۴

لوله بازکنی ولوله کشی مقدم ۹۲۵۲۷۴

تخلیه چاه

تخلیه چاه کمالی

۵۴۵۹۰۱

تخلیه و حفر

هر نوع چاه با تجهیزات

کامل لوله بازکنی فوری شرکت مهندسی امید تلفن ۶۵۹۰۴۷

تخلیه چاه تا ۲۰ متر ۳۵۰ تومان ۵۳۸۷۱۵

تخلیه چاه

تعمیرچاه و لوله بازکنی فوری هما ۵۴۶۴۱۶

تخلیه چاه

★ فوری ★

۶۲۸۰۴۷

۹۲۱۶۹۷

تخلیه چاه گاوه

باپمپهای مخصوص لجن کشی ۹۶۲۲۵۳

تخلیه هر نوع چاه

۹۳۵۲۸۶

با ۲۰٪ تخفیف از کلیه شرکتها

نماینده فروش:

شرکت بازرگانی نیک‌پخش تلفن ۶۴۳۴۲۲

عمره نوروزی و زیارت شام

بااجازه سازمان محترم اوقاف

بمدیریت حاج‌محمدعلی بسطامی با ۱۷ سال سابقه درخشان بمدت ۲۱ روز حرکت ۲۷ر۱۲ر۳۵

تلفن ۹۶۲۹۶۲

شرکت ساختمانی مجد

احتیاج به نقشه‌بردار و تکنیسین درجه اول راه و ساختمان آشنا بزبان انگلیسی برای تهران و خوزستان دارد.

تلفن ۶۸۳۷۲۰ ـ ۶۸۳۵۰۴

فروشگاه منصور تلفن ۷۵۴۲۹۲ ۷۶۲۵۲۷

عمره نوروزی

حاج حسن اسدی

تلفن دفتر ۳۵۱۶۷۸

تلفن منزل ۷۹۴۱۷۵

آگهی استخدام

صندوق تامین اجتماعی وابسته بوزارت بهداری و بهزیستی بمنظور تکمیل کادر خود به تعدادی دیپلمه کامل متوسطه دررشته های بازرگانی، حسابداری، بانکداری، منشیگری و رشته های مشابه که دارای شرایط زیر باشند نیاز دارد:

۱ـ داشتن حداکثر ۲۵ سال تمام.

۲ـ داشتن برگ پایان خدمت وظیفه عمومی و یا معافیت دائم.

داوطلبان میتوانند بمنظور ثبت‌نام برای امتحان همه‌روزه بجز پنجشنبه‌ها و ایام تعطیل ازساعت ۸ الی ۱۶ بادر دست داشتن یك قطعه عکس ۴ × ۶ به مدیریت کارگزینی صندوق واقع در خیابان آیزنهاور کاخ تامین اجتماعی مراجعه نمایند.

م الف ۲۷۹۳۱

صندوق تامین اجتماعی

حج عمره نوروزی

طبق برنامه سازمان محترم اوقاف ـ باهواپیما ۶۰۰۰ تومان تلفن رزرو ۹۵۴۶۶۲

مدیر گروه حاج علی بسطامی

استخدام

۱ـ حسابدار لیسانسیه

باآشنائی به ثبت دفاتر برای مرکز دو نفر

۲ـ صندوقدار

با تضمین ملکی برای مسجدسلیمان یك نفر

تخت‌طاوس غربی روبروی لارستان پلاك ۳۳۳

امور مالی

اپراتور

گروه صنعتی خاور (شرکت سهامی عام) از اپراتور دیپلمه مرد برای شیفت بعد از ظهر با شرایط زیر دعوت بهمکاری مینماید.

۱ـ حداقل یکسال تجربه مفید در اپراتور با کامپیوتر ۱۱۰ر۳۷۰ آی بی ام.

۲ـ حداکثر سن ۲۵ سال

۳ـ آشنا بزبان انگلیسی

۴ـ برگ خاتمه خدمت یا معافیت دائم

۵ـ مدرك تحصیلی دیپلم

واجدین شرایط میتوانند روز پنجشنبه ۵ و شنبه ۷ اسفندماه ۲۵۳۵ به کارگزینی گروه صنعتی خاور واقع‌در بلوار الیزابت‌نبش کوچه‌سوم مراجعه نمایند.

آگهی مناقصه

بیمارستان نجمیه برای پوشش کف اطاق های عمل بیمارستان جدید احتیاج به لوازم زیر دارد:

۱ـ حدود ۳۰۰ متر مربع تایل هادی مخصوص اطاق عمل.

۲ـ حدود ۱۶۰ متر طول و قرنیز آن طبق نمونه هائی که دردفتر بیمارستان موجود است یامشابه آن.

طالبین میتوانند با مراجعه بدفتر بیمارستان و رویت نمونه ها پیشنهادات خود را تا پانزدهم اسفندماه بدفتر بیمارستان تسلیم نمایند.

بیمارستان در رد و یا قبول پیشنهادات مختار است.

اطلاعیه

شرکت سهامی مواد نسوز امین آباد سازنده انواع و اقسام آجر های نسوز از نوع شاموت ـ کروپیت ـ ماگزیت ـ سیلکا ـ کرم ماگزیت ـ ایزوله ـ سبك وزن ـ به خاکهای نسوز ـ بتون های نسوز ـ گل نسوز ـ آجر های مخصوص نمای ساختمانی

(طبق اندازه و نقشه ارائه داده شود) خواستاران میتوانند مستقیما بدفتر مرکزی خیابان سپهبد زاهدی شماره ۲۱۰ تلفن های ۸۹۲۰۶۰ تا ۸۹۲۰۶۶ ویا بکارخانه واقع در شهرری امین‌آباد تلفن های ۵۹۴۵۵۰ـ ۵۹۰۰۸۱ مراجعه فرمایند.

پاك کننده‌های استثنائی

محلول های دکن ۲ و ۷۵ و ۹۰ ساخت انگلستان پاك کننده‌های استثنائی و آخرین پدیده تحقیق علمی در زمینه شستشوی مواد زائد میباشداز جمله در آزمایشگاه های تحقیقاتی، صنعتی، تشخیص پزشکی، بیمارستان ها، کارخانجات تهیه مواد غذائی، داروئی وغیره که مصرف آن مورد تائید دپارتمان بیوشیمی دانشگاه برایتون و دانشگاه بیرمنگام بوده است.

برای کسب اطلاعات بیشتر و تهیه نمونه‌مجانی ودستور مصرف باتلفن های ۸۴۰۸۳۰ و ۸۵۷۸۶۷ تماس حاصل نمائید یا با تهران ـ صندوق پستی ۱۴ر۱۶۵۹ مکاتبه کنند.

نماینده انحصاری در ایران شرکت فیشر ـ برای شهرستانها نماینده فروش میپذیریم.

فابل توجه شرکت ها و موسسات تجارتی بزرك

آگهی فروش ساختمان

یکدستگاه ساختمان سه‌طبقه با زیرزمین، انبار مجهز، پارکینك برای حدود بیست‌دستگاه اتومبیل، دارای ۳۶ اطاق و هال و بابرق‌سه‌فاز، شوفاژ، کولر، هفت شماره تلفن و یك دستگاه تلفن سانترال ۵۰ شماره‌ای در هفتصدمترزمین و حدود دوهزاروپانصد متر زیربناواقع درخیابان بوذرجمهری غربی کوی شریف‌الدوله شماره ۲۷ واگذار میگردد.

طالبین میتوانند برای بازدید ساختمان بمحل مراجعه نموده و پیشنهاد خرید خود را در پاکت سربسته (با تعیین آدرس مشخص) به مسئول ساختمان در محل تسلیم نمایند.

به پیشنهادات رسیده در فروردین‌ماه ۲۵۳۶ رسیدگی و نتیجه به برنده اعلام خواهد شد.

توجه

مهندسین ـ معماران و مصرف کنندگان‌عزیز بامصرف تیر آهن نمره ۱۸ تا ۲۴ روسی ۱۲۵ درصددرمصرف‌آهن سرفه‌جوئی فرموده‌اید تلفن ۵۲۹۶۹۷ و ۵۲۰۳۵۲ و ۵۲۲۲۱۸

نهال و درخت

به هرمقدار درخت از ۱ تا ۴ ساله به شرح زیر بفروش میرسد ـ چنار ـ سیب ـ گلابی ـ کاج انواع سرو و رز تلفن ۶۸۷۲۷۰

آگهی فروش

قابل توجه اهالی محترم خوزستان و شهرستانهای دیگر

یك کارخانه شیر پاستوریزه و هموژنیزه با ظرفیت روزانه تبدیل ۱۶ تن شیر خشك به شیر تازه‌مودوشیدن ۵ تن شیر از پستان گاو وماست بندی بظرفیت ۵ تن و دستگاه های بسته بندی جهت اغذیه مدارس و سردخانه های سیار و ثابت دام داری مدرن با گاو های دانمارکی که تماما از پستان گاو تا آخرین مرحله بسته‌بندی اتوماتیك بوده و ۵۰ هزار متر مربع ساختمان های کارخانه و دامداری با استفاده ازآب کارون که هم‌اکنون مشغول کار است.

یك فروشگاه بزرك دوطبقه با ۴۰۰ متر مربع زیر بنا با تهویه و فن کوئل های متعدد و سردخانه ثابت و دستگاه بستنی سازی و وسائل فروش شیر در خیابان ششم بهمن مرکز شهر اهواز.

باضافه دوونیم میلیون متر مربع مراتع ملاثانی اهواز جهت علوفه دامهابا اجازه

و استفاده دو موتور قوی لیستر از آب کارون یکجا یا بطور جداگانه بفروش میرسد

طالبین با تلفن ۸۴۵۷۱۰ از ساعت ۹ صبح تا ۱ بعد از ظهر و ۳ الی ۷½ بعداز ظهر تماس حاصل نمایند.

مخصوص خانواده‌های ایرانی

رستوران لوکس ایرانی

باغذاهای ایرانی و گوشت تازه ایرانی، محیطی آرام بهداشتی ومدرن

تسمیران

میدان تجریش اول خیابان پهلوی جنب بانك تهران

سفارشات برای جشنها پذیرفته میشود

تلفن ۲۷۹۸۳۸ و ۲۷۸۴۱۴

آگهی دعوت صاحبان سهام

شرکت سهامی کنتورسازی ایران (عام)

ازسهامداران شرکت دعوت میگردد که‌درجلسه مجمع عمومی فوق‌العاده که در ساعت ۱۰ صبح روز دوشنبه ۲۳ر۱۲ر۳۵ در محل شرکت ساتکاب واقع در خیابان تخت‌جمشید شماره ۱ر۴۱ تشکیل می گردد حضور بهمرسانند.

دستور جلسه:

۱ ـ افزایش سرمایه شرکت و تغییر در مواد اساسنامه.

۲ـ سایر موارد.

شرکت سهامی کنتورسازی ایران (عام)

TECHNAA ENGINEERING
A MEMBER OF TECHNIP GROUP

REQUIRES FOR IMMEDIATE EMPLOYMENT THE FOLLOWING:

1— CHEMICAL ENGINEER WITH A MINIMUM OF TWO YEARS PROCESS ENGINEERING EXPERIENCE IN OIL-/GAS OR PETROCHEMICAL FACILITIES.

2— MECHANICAL ENGINEER WITH A MINIMUM OF TWO YEARS DESIGN/EXPERIENCE IN THE OIL/GAS AND ASSOCIATED FACILITIES.

3— CONSTRUCTION ENGINEER WITH A MINIMUM OF 5 YEARS EXPERIENCE IN THE CONSTRUCTION OF OIL/GAS /PETROCHEMICAL PLANTS.

4— COST ENGINEER WITH A MINIMUM OF 2 YEARS COST OR ENGINEERING EXPERIENCE AND INTEREST IN DEVELOPING INTO A COST ESTIMATION AND CONTROL ENGINEER.

FLUENCY IN ENGLISH AND FAIR ACQUAINTANCE WITH FRENCH LANGUAGE ESSENTIAL.
SUCCESSFUL CANDIDATES WILL BE INITIALLY GIVEN ON THE JOB TRAINING IN EUROPE FOR A MINIMUM PERIOD OF 6-12 MONTHS. QUALIFIED APPLICANTS PLEASE TELEPHONE 894845 FOR APPOINTMENT. IRANIAN NATIONALS NEED APPLY ONLY

خبرهای کوتاه...

جمع آوری اعانه

آبادان- بمنظور جمع‌آوری‌اعانه جهت ساختمان یکباب شیرخوارگاه درآبادان ، ازطرف جمعیت بهزیستی و آموزشی فرح پهلوی آبادان شب‌نشینی باشکوهی در تالار اجتماعات کارمندان شرکت‌ملی نفت برگزار شد.

مرمت

یزد: تقاطع جاده تفت ـفرودگاه ازطرف اداره راه و ترابری استان‌مرمت‌ونوسازی میشود.

جریمه گرانفروشان

اصفهان- دادگاه ویژه رسیدگی بتخلفات صنفی‌اصفهان دازده‌تن ازکسبه متخلف این شهر رابه پرداخت جرایم نقدی محکوم کرد.

جریمه شدگان عبارتنداز: حسین انگشتریان ، امرالهسو لاری، حسن امینی ، مهدی‌حسینی، علی‌محمدعابدی ، اکبر اسکندری، احمد گرمکی ، ناصر عمووعبدالرحیم کاهکش.

سمینار توجیهی

یزد- سمینار توجیهی برنامه ششم عمرانی استان‌یزد، باشرکت جمعی از مقامات اداری ومحلی ـاعضای انجمن های ملی- روسای‌کانونهای حزبی وصاحب‌نظران محلی در محل تالار شهربرگزارشد.

اردوی یك روزه

اراک- اردوی یک روزه مربیان پیش‌آهنگی اراک با شرکت ۱۸۵ تن‌ازمربیان پیشاهنگی درمحل باغ پیشاهنگی ومدرسه راهنمائی مهرگان برگزار شد.

همچنین ٦٥ نفر ازپیشاهنگان مرکز تربیت مربی کودک طی‌یک برنامه دوروزه‌ازشهرستانها و تاسیسات جنوب کشور بازدید کردند.

انتصاب

قم- محمدشمس بسمت رئیس اداره دارائی قم منصوب ومشغول بکار شد.

وی‌قبلا رئیس بودجه وزارت امور اقتصادی ودارائی تهران بود.

ایجاد مدرسه

یزد- وسیله یکی ازنیکوکاران‌یزد بنام محمدحسین‌صالحی یکباب دبستان بزرگ با هزینه ٤ میلیون ریال ساخته شد وبه اداره‌کل‌آموزش‌وپرورش استان یزد واگذار شد.

بازدید

دلیجان ـناصر مجتبائی نماینده مجلس شورایملی وارد دلیجان شد واز فعالیت های عمرانی این شهر دیدن کرد.

کلاس تاتر

یزد- اداره کل فرهنگ وهنر استان یزد بمنظورآموزش هنرتاتر یکدوره کلاس تئوری وعملی درمحل خانه فرهنگ شماره یک یزد زیرنظر کارشناس تاتر تشکیل داد.

جلسه انجمن شهر

آبادان- هجدهمین جلسه انجمن شهرآبادان باحضور شهردار این شهر تشکیل شد.

دراین‌جلسه وام چهار میلیون وهفتصد هزار ریالی شهرداری بهشرکت اتوبوسرانی بهتصویب رسید ومقررگردید روزانه نیم‌لیتر شیر به کارگران شهرداری داده شود.

اختصاص اعتبار

یزد- ازطرف اداره کل صنایع ومعادن استان یزد مبلغ۲۰۱۵۵۰۰۰ ریال اعتبار جهت توسعه و تکمیل وسایل یدکی ماشین آلات ریسندگی وبافندگی نخنایلون و آجر ماشینی اختصاص داده‌شد.

توزیع گوشت

اصفهان ـسازمان گوشت شعبه اصفهان اعلام کرد بمناسبت روزهای تعطیل ورحلت حضرت رسول اکرم (ص) وشهادت حضرت امام حسن مجتبی علیه السلام و روز جمعه هفتادودوتن گوشت گرم وسردبین سوپرهای گوشت ومغازه های قصابی شهر توزیع شد و بازرسان سازمان مذکور نحوه توزیع گوشت را در سوپرها کنترل کردند.

کمیته انتشارات

یزد- جلسه کمیته انتشارات حزب رستاخیز ملت ایران در استان یزد باحضور نواب دبیرحزب تشکیل شد و هیات رئیسه و اعضای کمیته مزبور انتخاب شدند.

انجمن شهرستان

دزفول- جلسه انجمن شهرستان دزفول درمحل انجمن تشکیل‌شد.

دراین جلسه پیرامون اختصاص بودجه بهشهرک سازی در حومه‌دزفول و وضع عوارض برای وسایل نقلیه‌ای که‌از پل‌حمیدآباد در جاده دزفول-شوش میگذرند بحث وگفتگو شد.

نمایشگاه

یزد- توسط هیاتی کارهای دستی نوباوگان وجوانان استان یزد بمنظور شرکت دادن درنمایشگاه ملی آثارنوباوگان وجوانان که از ۱۵ اسفنددرتهران برگزار خواهد شد انتخاب گردید.

تجلیل

اصفهان- توسط دانشجویان وکارکنان انستیتوتکنولوژی مرکزتربیت معلم فنی اصفهان ازخدمات صادقانه وارزنده‌مهندس برنجی که بسمت معاونت تعلیمات فنی‌وحرفه‌ای آموزش و پرورش استان برگزیده شده است تجلیل شد.

عوارض بردیوارکشی

آغاجاری ـ نهمین جلسه انجمن شهر آغاجاری به ریاست حاج‌کامران‌وباحضور فائز شهردار آغاجاری‌درسالن شهرداری تشکیل شد.

دراین جلسه لزوم پرداخت بدهکاری شهرداری بهبهان بهشهرداری آغاجاری ، پرداخت عیدی همسان باکارمندان به کارگران شهرداری ،لزوم ایجاد مسافرخانه در میدان جعفرو تامین بهداشت اهالی همجوار باراضی شرکت ملی نفت وگاز مطرح شد.

دراین جلسه همچنین موافقت شد برای هرمتردیوارکشی ٥الی ۱۰ ریال عوارض وضع گردد.

تحویل تاسیسات

شهرکرد- بمنظور تحویل تاسیسات آب‌شهرکرد به سازمان‌آب منطقه‌ای اصفهان جلسه‌ای باحضور احمدبرادر استاندار چهارمحال وبختیاری تشکیل شد .

در این جلسه بدستور استاندار مهندس عباس جزایری‌سرپرست فنی استانداری بعنوان سرپرست سازمان آب منطقه‌ای‌شهر کردمنصوب شد و مقرر گردید شهرداری کلیه عوامل واعتبارات مربوط به آب شهر کرد رادر اختیار این سازمان بگذارد و سازمان آب منطقه‌ای‌اصفهان در تهیه تشکیلات سازمان آب منطقه‌ای شهر کرد همکاری نموده مسئول تشکیلات سازمان خودرا بهشهر کرد اعزام نماید تا درتهیه وپیاده کردن سازمان آب شهر کرد باشهرداری و مهندس جزایری همکاری نماید .

برنامه های حزبی

دوگنبدان ـ بمنظور توجیه چگونگی اجرای برنامه های حزبی وجلب مشارکت بیشتر اعضای کانونها وارتباط انجمن های ملی با حزب رستاخیز ملت‌ایران جلساتی با حضور جلیل حمدان مسئول حزب رستاخیز ملت ایران در استان‌کهکیلویه وبویر احمد ترتیب یافت .

بازدید

تفت- دکتر خطیبی مدیر عامل شیروخورشید سرخ ایران به اتفاق موتمنی استاندار استان یزد بمنظور بازدید از تاسیسات‌شیرو خورشید تفت وارد این‌شهرشد .

تخریب

اصفهان ـ شهرداری اصفهان اعلام کرد دو ساختمان واقع در شهرداری ناحیه ٥ که پرونده آنها در کمیسیون ماده صد مراحل خودرا گذرانده بود تخریب شد .

پلاك زمین

آغاجاری ـ مدیر عامل شرکت تعاونی مسکن صنعت نفت به اتفاق اعضای هیات مدیره این شرکت وارد آغاجاری شدو درجلسه‌ای که باشرکت ۸۳۰ نفر از کارکنان صنایع نفت وگاز آغاجاری‌ترتیب یافته بود شرکت کرد و پلاک‌های زمین های این عده را به آنان‌داد.

در جلسه انجمن شهر شیراز گفته شد :

شهرداری شیراز ۷۰۰ نفر حقوق بگیر بیکاره دارد

مسئله فاضلاب شیراز باید از مرحله «حرف» بصورت «عمل» درآید

حقوق کارکنان شهرداری شیراز کم است و باید افزایش یابد

شیراز- بیست وپنجمین جلسه انجمن شهرشیراز به منظور رسیدگی به لایحه بودجه سال ۳٦ شهرداری شیراز که بمیزان یک میلیارد وسیصد وپنجاه و هفت میلیون ودویست و سیزده هزار و ششصد و یک ریال است یک جلسه۹ ساعته تشکیل‌داد ودرخاتمه جلسه نمایندگان انجمن‌شام خود را درساعت ۱۲ شب درسالن انجمن شهر صرف کردند.

دراین جلسه نه‌ساعته که درتاریخ جلسات انجمن‌شهر بی‌سابقه میباشد و درواقع انجمن شهرشیرازدراینمورد رکورد جدیدی بدست آورد غلامی یکی از اعضا اظهار داشت: درشهرداری شیراز حدود هفتصد حقوق‌بگیربی کاره وجود دارد که این افراد یامعلول و پیرهستند یامفت‌خور.من پیشنهاد می کنم برای‌آنکه‌تعداد افرادی که واقعا کارشان را انجام میدهند وافرادی که کارنمی کنند وحقوق هم‌بهمان‌میزان بقیه میگیرند مشخص شود شهرداری محلی برای نگهداری این افراد ایجاد نماید.

مسئله فاضلاب

غلامی سپس به مسئله فاضلاب شیراز واهمیت آن اشاره کرد وگفت : ما باید این مسئله‌را از صورت حرف زدن‌وکاغذ بازی‌خارج کنیم وطرحی اساسی تهیه نمائیم ،پیشنهاد میکنم با تبلیغات وسیع مردم را به خودیاری‌دراین زمینه جلب نمائیم وحتی از هرخانوار مقداری بعنوان ودیعه گرفته شود ویا از پروانه های ساختمانی مقداری‌بدین منظور اخذگردد. تا سرمایه اولیه‌اجرای‌طرح اگو تامین بشود . من مطمئن هستم که همه مردم از این طرح استقبال خواهندکرد وخود من حاضرم صد هزارتومان بدهم تافاضلاب از جلوی محل کارم بگذرد امثال من دراین شهر فراوانند و می توان از وجود آنها بهره گرفت‌وطرح‌اگو را ازمرحله حرف خارج‌نمود و بمرحله عمل درآورد.

وی درخاتمه یادآورشد: بودجه عمرانی سال ۳٦ شهرداری رامیبایست‌بنحوی مورداستفاده قرار داد که مثل سابق کوچه و محل اغنیا بجای کوچه ومحل افراد کم درآمد اسفالت نشود. ومابیش از این از روی مردم خجل‌نباشیم.

خجالت میکشم

نمازی عضودیگر انجمن شهرشیراز گفت : من از مردم خجالت میکشم زیرا درمقابل عوارضی‌که میدهند ماهیچ کاری برایشان نتوانسته‌ایم انجام دهیم.

وی‌اضافه کرد:من‌پیشنهاد میکنم همانطوریکه دولت مقداری اعتبار در اختیار نمایندگان مجلس شورا قرار داده تا برای طرح های فوری حوزه های انتخابیه آنها صرف شود پیشنهاد میکنم از بودجه شهرداری مقداری نیز در اختیار اعضای انجمن شهر قرارگیرد تاوقتی برای‌سرکشی به محلات مختلف رفتیم و باتقاضا های‌فوری افراد مواجه شدیم با در نظرگرفتن اولویت ها به خواسته های آنان پاسخ گوئیم.

این‌پیشنهاد موردتصویب انجمن قرارگرفت‌ومقرر شد یکمیلیون و پانصدهزار تومان در اختیار نمایندگان انجمن قرارگیرد.

کمی حقوق

سپس خانم معرفت‌به‌پائین بودن سطح‌حقوق کارمندان شهرداری اشاره کردمگفت: کمی حقوق باعث بروز فساد ورشوه خواری می شود و می‌بایست دراین مورد فکر اساسی کرد. همچنین برای رفع کمبود کارگر درشهرداری میتوان ازوجودکارگران زن‌استفاده نمود.

چندخبر از اصفهان

بزرگداشت

اصفهان ـ بمناسبت بزرگداشت ٥۰ سال شاهنشاهی پهلوی مراسمی باشرکت پیشاهنگان ناحیه ٤ اصفهان در مدرسه راهنمائی تحصیلی مشایخ برگزار شد .

بازدید دانش‌آموزان

● ۷۲ نفر از معلمان و دانش‌آموزان مدرسه امریکائی های مقیم اصفهان و ۲۰ نفر از استادان ماشین سازی اراک از قسمت های مختلف ذوب‌آهن آریامهر دیدن‌کردند.

امضاء قرارداد

● قرارداد احداث و تکمیل لوله کشی آب آشامیدنی روستاهای زازران ـ دادحان خواسارک ، یزداباد ، کرسن و گارهاسه از توابع شهرستان لنجان بین اداره کل تعاون وامور روستاها و پیمانکار مبادله شد . همچنین قرارداد احداث شبکه آب روستاهای کوچری و رحمت اباد از توابع گلپایگان امضاء و مبادله‌شد .

جریمه گرانفروشان

● دادگاه ویژه رسیدگی به تخلفات صنفی اصفهان٦ نفر از کسبه متخلف این شهر را به پرداخت سی و شش‌هزار و ده ریال جریمه نقدی‌محکوم‌کرد.

جریمه شدگان عبارتند از : رجبعلی مورانی غلامحسین رفیعیان ، حفیض‌الله معینی ،حسین برهانی ، ابراهیم شیخ ربانی و عبدالرسول صادقی .

تصویب شد

● در جلسه اخیر انجمن شهر اصفهان که به ریاست دکتر خلیلی وباحضور شهردار این شهر تشکیل شد لایحه احداث خیابان آذر جنوبی و لایحه طرح طبقه بندی مشاغل کارگری شهرداری به تصویب رسید .

مراسم تحلیف

● مراسم تحلیف هفتاد نفر از مربیان پیشاهنگی‌مراحل مختلف دختران و پسران شهرستان شهرضاباحضور فرماندار وروسای مدارس شهرضا برگزار شد.

مراسم تودیع

● بمناسبت انتقال مهندس وهبزاده مدیر کل شرکت مخابرات استان اصفهان از طرف کارکنان شرکت مخابرات ، مراسم تودیعی برگزار شد .

● مراسم تحلیف و اعطای سردوشی به سپاهیان دانش دوره هفدهم و سپاهیان بهداشت دوره پانزدهم و دانشجویان پزشکی ارتش و دانش‌اموزان دبیرستان نظام در برابر تمثال اعلیحضرت همایون شاهنشاه آریامهر و با حضور تیمسار سرلشگر ناجی فرمانده مرکز توپخانه و موشک ها در میدان این مرکز برگزار شد .

زیارت

اصفهان ـ جلسه مربیان مدارس راهنمائی تحصیلی و دبیرستان های ناحیه ۲ پیشاهنگی این ناحیه تشکیل شد.

در این جلسه پیرامون چگونگی فعالیت های پیشاهنگان در هفته کار پیشاهنگی مذاکراتی به‌عمل آمد و مقرر شدمربیان پیشاهنگی این ناحیه در ایام تعطیلات وتابستان به منظورزیارت اماکن مقدسه به کشور عراق مسافرت نمایند .

بازدید

● ۸۰ نفر از کارآموزان‌دانشسرای مقدماتی لنجان‌طبق یک برنامه تنظیمی به مجتمع آموزش‌آریاشهررفتند و ازقسمت های مختلف این مجتمع بازدید کردند .

جلسه

● جلسه شورای پیشاهنگی ناحیه ۲ پیشاهنگی اصفهان در دفتر آزمایش شهردار اصفهان تشکیل شد .

اردو

● ۹۳ نفر از پیشاهنگان و سیاران گروه پیشاهنگی‌رضا شاه کبیر از مدارس راهنمائی تحصیلی هراتی ، مهران و دبیرستان هراتی به اتفاق سرگروه پیشاهنگی در یک اردوی یک روزه که در محل«چهل حوض»واقع در بیست کیلومتری اصفهان تشکیل شده‌بود شرکت کردند .

مصوبه کارت شناسائی

● کمیته ملی حمایت از مصرف کننده اصفهان‌ازبازرگانان پیشه‌وران ، تولید کنندگان خواست تا هنگام مراجعه‌بازرسان کمیته از آنان کارت شناسائی مطالبه‌کنندواگر شخص‌مراجعه کننده‌ای کارت شناسائی همراه نداشت وی را به ماموران انتظامی معرفی نمایند .

توسعه صنایع دستی

● بمنظور توسعه و احیای صنایع دستی جلسه‌ای‌در دفترخانم ناهید صانعی دبیر سازمان زنان استان اصفهان تشکیل شد .

در این جلسه مقرر شد با توجه به کمبود نیروی‌انسانی در بازار کار سازمان زنان در جهت تشویق و ترغیب زنان برای روی آوری به فراگیری صنایع دستی ، از قبیل‌قلمزنی، قلمکاری و سرامیک اقدام نماید .

سینمای آزاد

● بمنظور گسترش سینمای آماتور و غیر حرفه‌ای و پرورش استعداد و ذوق جوانان در جهت سینمای راستین سینمای آزاد ایران به تشکیل یک کلوپ فیلم سازی درآریا- شهر اصفهان شهر مسکونی کارکنان صنعت پولاد اقدام‌نمود.

بازدید کردند

● ۱٥۰ نفر از دانشجویان سراسر کشور و ۷۳ نفر از فارغ‌التحصیلان دانشگاه صنعتی آریامهر از تاسیسات‌ذوب آهن آریامهر بازدید کردند .

سخنرانی کرد

● دکتر مسروب بالایان سرپرست دانشکده علوم‌تربیتی دانشگاه اصفهان پیرامون روانشناسی کودک‌و نوجوانان‌در تالار کورش کبیر آریاشهر سخنرانی کرد .

انتشار ویژه‌نامه

اصفهان: دانشجویان مدارس عالی مامائی وپرستاری مجتمع آموزش شیروخورشید سرخ‌بمناسبت پنجاهمین سال شاهنشاهی‌دودمان پهلوی نخستین ماهنامه خودرا باعنوان «ویژه‌نامه انقلاب» منتشر کردند.

بمناسبت هفته کار پیشاهنگی :

پیشاهنگان اصفهان (آش رشته) پختند!

اصفهان- بمناسبت هفته کارپیشاهنگی پیشاهنگان ناحیه (۲)اصفهان آش‌رشته پختند وکاسه‌ای ۲۰ ریال به دانش آموزان دیگر فروختند!

دختران پیشاهنگ درآمد خود را ازفروش آش‌رشته به تهیه لوازم پیشاهنگی موردنیاز اختصاص دادند.

همچنین بمناسبت‌چهارمین سالگرد صدور فرمان همایونی در موردآموزش وتغذیه‌رایگان، پیشاهنگان مدرسه راهنمائی تحصیلی «مهران» ناحیه ٤ پیشاهنگی و۳۰ نفر از دانش آموزان این مدرسه مراسمی برپا کردند.

دراین مراسم پس ازبیان ارزش معنوی این فرمان مطالبی پیرامون اهمیت و نمایشنامه امروز وفردا به روی صحنه آمد.

بیمارستانهای خصوصی

بقیه از صفحه اول

این مطلب را دکتر پیراسته‌فر نماینده انجمن شهرستان شیراز در جلسه اخیر این انجمن عنوان کرد .

در همین جلسه یکی از نمایندگان انجمن‌گفت: پزشکان شیراز لیست مخصوصی از داروهائی که از سوی سازمان خدمات درمانی به آنها داده شده در مطب خود دارند واز روی این لیست برای بیمه شدگان بیمار نسخه می‌نویسند و دارو تجویز می‌کنند .

یکی دیگر از اعضای انجمن شهرستان شیراز ضمن انتقاد از وضع انتقال مرده به گورستان گفت : مرده های شیراز یکروز روی دست مردم میماند و آمبولانسها پس از گذشت یک روز برای بردن اموات از راه می‌رسند .

« دیلمی » نماینده زرگان گفت : ٥ سال است که مامور آمار و ثبت احوال به روستا های زرگان نیامده و کلیه کودکانی که در این مدت در روستاهای زرگان بدنیا آمده‌اند شناسنامه ندارند .

۳۰۰ تاکسی جدید

بقیه از صفحه اول

در مورد نرخ کرایه تاکسی هم چاره‌ای اندیشیده خواهد شد .

نصر اصفهانی سپس به مسئله آب آشامیدنی شیراز اشاره کرد و گفت : کیفیت آب شیراز غیر قابل قبول‌است و علاوه براین قسمت اعظم شهر شیراز فاقد آب آشامیدنی مناسب هستند وحتی‌درقسمتهای مرکزی شهر هم گاهی فشار آب پائین است وی‌یادآور شد تنها راه آبرسانی به شیراز سد داریوش کبیر است و تا سه سال دیگر شیرازی ها از آب این سد استفاده خواهند کرد .

استاندار شیرازدر این‌جلسه بهوضع نامناسب گوشت ، فاضلاب راه‌های فارس، کاخ جوانان ، وضع درمان ومسئله مسکن اشاره کرد و گفت‌کلیه نواقص موجود ظرف سالهای آینده برطرف خواهدشد.

شرکت ماشینهای راهسازی
(سهامی خاص)
کاترپیلار ـ شعبه خوزستان

پنج نفر مکانیك کاردان باسه سال سابقه کار و تحصیلات ابتدائی ببالا با حقوق مکفی و تسهیلات و مزایا استخدام می‌نماید.

داوطلبین برای کسب اطلاعات بیشتر به شرکت ماشین های راهسازی (سهامی خاص) کاترپیلار شعبه خوزستان واقع در کیلومتر ۸جاده اهواز ـ خرمشهر به آقای مهندس روحانی‌مراجعه نمایند .

تلفن ۱۸ـ۳۳۰۱٦

استخدام

اصفهان : خانمی با مدرك حدود سیکل جهت کار در مطب عصرها ساعت ٤ـ تا ۸ تلفن ۲٦٥۰۱

آـش ۳٦٦٦

آگهی

مجمع‌عمومی فوق‌العاده شرکت خاص خدمات درمانی سپاهیان در روز جمعه بیستم‌اسفندساعت ۹صبح‌در بیمارستان واقع درخیابان میر اصفهان تشکیل‌میگردد

دستور جلسه ـ تغییرات در بعضی مواد آئین‌نامه و تصویب آنها :

رئیس هیئت مدیره

آگهی استخدام

یك شرکت فرانسوی ۲٥ نفرجوشکاردرجه ، یك را استخدام می نماید .

حق تقدم باکسانیست که در مخازن‌نفت‌کار کرده باشند .

برای اطلاع بیشتر به آدرس :

اهواز ـ زیتون کارمندی ـ خیابان چهارم- کوچه فردوس ـ شرکت دولاتروبزون مراجعه نمائید تلفن :۲٦٥٦۷

ساعات مراجعه : همه‌روزه غیر از جمعه ۹ الی ۱۱ صبح

صدور قطعنامه

بقیه از صفحه اول

تاسیسات شهری- ازدیاد کمکهای بلاعوض ـ تجهیز شهرداری‌ها از لحاظ وسایل ایمنی وخدماتی- افزایش عوارض معاملات محضری از یک درصد به ۲ درصد به سود شهرداری‌ها ـ تشکیل کلاسهای آموزشی برای کارکنان شهرداری‌ها ـ طبقه بندی مشاغل کارمندان شهرداری- تجدید نظر در قراردادهای استخدامی کارمندان شهرداری ها به منظور افزایش حقوق آنها- تجدید نظر در میزان حقوق و مزایای حق مسکن و سختی معیشت، بدی آب وهوا، اضافه کاری‌و سایر امتیازات کارمندان شهرداری‌ها- دادن گروه شغلی در هردوسال به شهردارانی که مشمول قانون استخدام کشوری هستند ـ واگذاری اختیار استخدام کارمندان باتوجه به ضوابط تعیین شده به‌شهرداران تغییر در جدول حق مرغوبیت

ضمنا در این قطعنامه در مورد مهاجرت روستائیان و آلونک‌- نشینی آنها در شهرها که مشکلاتی برای شهرداری‌ها بوجود می‌آورد لزوم بررسی و وضع قوانین لازم تصریح شده است. همچنین لزوم ایجاد تغییرات در جدول حق مرغوبیت براساس طرح جامع شهر، مبادله اطلاعات بین‌شهرداری‌ها بمنظور کسب‌تجارب، تعیین ضوابط برای اخذ جریمه از ساختمانهای بدون پروانه به نفع شهرداری‌ها، تعیین تکلیف زمینهای مزروعی داخل‌محدوده شهرها،تشکیل شوراهای هماهنگی برای ایجاد هماهنگی بین سازمانهای سرویس دهنده و شهرداری.

پیشنهادات لازم برای اصلاح قوانین شهرداری و آئین‌نامه‌های مربوطه هرچه زودتر توسط شهرداری‌ها به اتحادیه شهرداری‌های کشور ارسال تا از طریق اتحادیه مزبور برای اصلاح قوانین‌اقدام قانونی به عمل آید.

درد دل شهرداران

بقیه از صفحه اول

وشهرسازی گله داشت گفت: نبودن نقشه جامع شهردست و بال شهرداری ومردم را در زمینه اجرای برنامه های عمرانی وخانه سازی بسته است.

وی نارسائی قوانین شهرداریها ،وعدم ماشین‌آلات عمرانی را از دیگر مشکلات خود دانست وگفت : در درجه‌بندی شهرداری ها که طبق سرشماری اخیر صورت گرفت میبایست تجدید نظر شود .

وی اضافه کرد: برای نجف‌آباد یك جاده کمربندی باهزاران مشقت ساخته‌ایم ولی معلوم نیست اداره راه چرا این جاده رااسفالت ریزی نمی‌کند وبالاخره ما نفهمیدیم .این اداره باداخل محدوده هم کار دارد یانه ؟

آینده شهرداران

شهردار کوهپایه‌گفت : گروهی از سپاهیان دانش شهردارشهر های کوچك شده‌اند ولی این افراد پس‌از ده دوازده سال خدمت‌هنوز به استخدام وزارت کشور درنیامده‌اند و معلوم نیست آینده این‌گروه چه خواهد شد .

وی اضافه کرد: مشکل اساسی ماوجود سازمانهای زمین است کهزمین‌های بایرو غیربایر محدوده شهرهارا متصرف میشود و خودرا مالك میداند درحالیکه اگر این اراضی بشهرداری هاواگذار شود دست‌ما برای اجرای بسیاری از طرح‌های عمرانی بازخواهد شد .

دلگرمی وجود ندارد

شهردار سبزوار گفت: در شهرداری‌ها دلگرمی وجود نداردزیرا تامین استخدامی درکار نیست و کارمندان وحتی خود شهرداران‌پس از جان‌کندن وزحمت کشیدن فقط بدلیل اینکه سابقه کار درسایر دوایر دولتی ندارند بدون هیچ‌گونه مزایائی از کاربرکنارمیشوند .

شهردار سبزوار سپس به‌نارسائی قوانین شهرداری ها اشاره کرد وگفت: این قوانین برای چندین سال قبل طرح شده و بدرد امروز نمی‌خورد واگر واقعا خواسته شود تفویض اختیار صورت‌گیرد باید اختیارات به شهرداران داده شود .

مسئله مسکن

شهردار میاندوآب اظهار داشت : خودمن در خانه استیجاری زندگی میکنم درحالیکه دولت می‌بایست لااقل برای تامین مسکن شهرداران فکری بنماید و آنها را از بلاتکلیفی مسکن برهاند .

شهردار میاندوآب همچنین پیشنهاد کرد جریمه‌هائی که‌شوراهای داوری از متخلفین اخذ میکنند به‌شهرداری ها پرداخت شود ودرعوض شهرداری ها پاداشی که از طرف دادگستری به اعضای این شوراها پرداخت میشود پرداخت نمایند .

زمین های زراعی

شهردار شفت گفت : اراضی بسیاری در ٥۰ متری شهرشفت وجود دارد که زراعی است ووجود اینگونه اراضی در محدوده‌قانونی شهرها دست‌وبال شهردارها را در زمینه انجام طرح‌های عمرانی بسته است .

در خاتمه این گفتگو شهردار بیرجند مشکلات شهری‌رازائیده ناقص بودن کادر شهرداری ها دانست و برای پیشبرد برنامه های عمرانی شهرها لزوم آگاهی شهرداران رااز شهر سازی اصولی یادآور خواهد بود .

بسم‌الله الرحمن الرحیم

مسجد ابوالفضل واقع در کوی راه‌آهن چشمه‌علی مسجدسلیمان نیاز به ۱٥۰ کیسه سیمان ۱٦۰ متر موزائیک و ۲۰۰۰ آجر دارد از برادران دینی که به مساجد و حفظ و حراست آن علاقمندند خواهشمند است با ما همکاری نمایند .

از طرف هیئت مدیره مسجد ـ رستم احمدی

آـش ۳٦۷۰

چك مفقود شده از درجه اعتبارساقطاست

مدتی پیش چکشماره ۷۸۷۳۹۲ بانک‌ملی شعبه ذوب‌آهن آریامهر بطور سفید بدون تاریخ و امضاء و مبلغ از اینجانب مرتضی مشتاق دارای حسابجاری شماره ٦۰۰۱ مفقودگردیده بدین وسیله اعلام می کنم چک مذکور از درجه اعتبارساقط است .

اصفهان ـ مرتضی مشتاق

آـش ۳٦۷٤

اهواز

۰۰۰,۰۰۰,۰۰۰,۰۰۰,٤ریال وام خرید خانه وام تکمیل ساختمان ۰۰۰,۰۰۰,۰۰۰,٤ریال

یک تحول بزرگ

۱٥ ساله

۸۰٪ ارزش گروگان

بابهره مناسب

درکوتاهترین مدت

۱۰٪ بهره پرداختی مابه سپرده های درازمدت درپایان هرماه

حداکثربهره پرداختی بحسابهای پس انداز شما یک درصد بیشتر از سایربانکها

پس‌اندازو وام مسکن اهواز

نادری تلفن ۲۹۹٤۰

بانك ملی ایران

ورزشدوستان خوزستان رابه تماشای چهارمین دوره مسابقات فوتبال بین‌المللی جام والاحضرت همایون

که از تاریخ ٥ر۱۲ر۳٥ لغایت ۸ر۱۲ر۳٥دروزشگاه رضاپهلوی‌آبادان برگزار میگردد دعوت می نماید .

پنجشنبه ٥ اسفند ماه ۲٥۳٥شاهنشاهی ساعت ½۱٤ افتتاح‌مسابقات بازی اول ایران ب(خوزستان)ـ ایرلند.

ساعت ¼۱٦ ـ مجارستان ـ تونس جمعه ششم اسفندماه۲٥۳٥ شاهنشاهی ساعت ½۱٤ـ ایرلند ـ مجارستان ساعت ۱٦ ایران ب ـ تونس

یکشنبه ۸ـ اسفند ماه ۲٥۳٥شاهنشاهی ساعت ½۱٤ـ ایرلند ـ تونس ساعت ۱٦ـ ایران ـ ب ـ مجارستان .

نیازمندیهای اطلاعات

برای دادن آگهی تلفنی باشماره‌های ذیل تماس حاصل فرمائید

تلفنهای: ۳۰۳۷۰۲-۳۱۱۲۱۹-۳۱۱۲۲۵-۳۱۱۲۲۴

آگهی استخدام ناظر مقیم

مهندسین مشاور برای کارهای نظارت ساختمانی در حومه اصفهان احتیاج به همکاری عده‌ای مهندس ساختمان و تکنیسین ساختمانی باحداقل ۵ سال سابقه کار گاهی دارد.

حائزین شرایط میتوانند همه روزه بغیر از روزهای پنجشنبه و جمعه بین ساعت ۱۰ الی ۱۲ به آدرس زیر مراجعه فرمایند.

جاده قدیم شمیران مقابل بی‌سیم پهلوی شماره ۹۵۴ طبقه سوم شرکت ناسکو

سازمان حج اوقاف ایران

بهترین معرف عمل است

عمره‌مفردی نوروزی ۲۵۳۵

با مدیریت حاج محمدباقری پورمهر

ثبت‌نام می‌نماید.

امیرکبیر کوچه سراج هتل‌مهر تلفن ۳۱۰۱۳۳

مهندسین مشاور سودتك ایران

یکنفر سکرتر

بانو یادوشیزه که به تایپ فارسی و لاتین و مکالمه انگلیسی یا فرانسه تسلط کامل داشته باشد استخدام مینماید.

واجدین شرایط میتوانند ازساعت ۸صبح تا ٤ بعدازظهر به آدرس میدان ونك خیابان خشایار پلاك ۵۱ مراجعه نمایند. تلفن ۱۶ـ ۶۸۴۸۱۵

مهندسین مشاور سودتك ایران

یکنفر مهندس مترور

استخدام مینماید. واجدین شرایط میتوانند از ساعت ۸صبح تا ٤بعدازظهر به آدرس میدان ونك خیابان خشایار پلاك ۵۱ مراجعه نمایند.

تلفن ۱۶ـ۶۸۴۸۱۵

عمره مفرده (نوروزی)

گروه دانشیار

تهران چهارراه گلوبندك سرای فردوس شماره ۳۵ تلفن ۵۲۷۶۶۷

قابل توجه

قبول سفارشات اجناس پلاستیکی صنعتی و خانگی از ۲ گرم الی ۲۵۰ گرم در اسرع وقت ساعت ۹ الی ۵ تلفن ۳۵۶۰۴۸

PHARMACISTS

IRANIAN / AMERICAN PHARMACEUTICAL COMPANY REQUIRES A REGISTERED PHARMACIST TO WORK IN ITS PLANT IN TEHRAN AS MANAGER OF QUALITY ASSURANCE AND RESPONSIBLE PHARMACIST. THE SUCCESSFUL CANDIDATE MUST MEET THE FOLLOWING MINIMUM REQUIREMENTS:

1. MEET ALL QUALIFICATIONS ESTABLISHED BY IRANIAN MINISTRY OF HEALTH FOR RESPONSIBLE PHARMACIST.
2. FLUENCY IN SPOKEN AND WRITTEN ENGLISH.
3. COMPLETION OF OR EXEMPTION FROM MILITARY SERVICE.
4. ABILITY TO TRAVEL TO THE U.S.A. FOR TRANING.

PREFERENCE WILL BE GIVEN TO APLLICANTS WITH PREVIOUS EXPERIENCE IN THIS POSITION.

PLEASE SEND DETAILED RESUME TO ETTELA'AT BOX NUMBR 657.

جرثقیل و تریلی توکل

مجهزترین مؤسسه جرثقیل دار ایران از ۵ الی ۱۵۰ تن

میدان شاه ـ خیابان ری ـ پلاك ۷۱۳ تلفن ۱۷ الی ۳۵۸۵۱۱

اتومبیل امیر

مرکز فروش اتومبیلهای

فیات ۱۳۱ و ۱۳۲

نقد و اقساط با بهره بانکی

و انواع لوازم یدکی فیات

فروشگاه شماره ۱ ـ انتهای خیابان شاه میدان محمدرضا شاه تلفن ۹۳۵۰۵۰ فروشگاه شماره ۲ ـ آیزنهاور نبش زنجان جنوبی پلاك ۵۳۶ تلفن ۹۳۵۰۵۱-۳

شرکت مهندسین مشاور

بافراد زیر نیازمند است

۱ـ منشی و تایپیست آشنا بزبان انگلیسی

۲ـ مهندس تاسیسات با تجربه و سابقه کار

داوطلبین خواهشمند است با تلفن ۲۳۳۶۸۵ تماس بگیرند

حج عمره نوروزی

وزیارت اماکن متبرکه

بمدیریت حاج ابوالقاسم جعفری تهران نارمك فلکه ۷ حوض جنوب شهرداری ناحیه ۸ طبقه بالای منبل سایه تلفن ۷۹۶۹۱۰ بوذرجمهری غربی درخونگاه فرش کاشانی تلفن ۵۳۹۴۴۹

تهیه نقشه ساختمان در ٤۸ ساعت

شرکت دایسن ۶۵۵۳۷۳ ـ ۶۵۹۷۹۷

قابل توجه

بنکداران و تولیدی های پوشاك زنانه

انواع پارچه های شمارادراسرع وقت باطراحی و خدمات برش حتی در محل شما آماده دوخت تحویل می دهد تلفن ۸٤۸۶۸۶

AIR FRANCE cherche des employés parlant français
Tel. 646.394

استخدام مهندس و تکنیسین

احتیاج بهمکاری یك نفر مهندس ساختمان دارای حداقل ۵ سال سابقه کار و برای مدیریت کارگاه و یك نفر تکنیسین باحداقل ۱۰ سال سابقه کار مورد نیاز است باتلفنهای شماره ۸۳۶۸۸۹ و ۸۳۶۷۸۶ تماس حاصل نمائید

واگذاری نمایندگی انحصاری فروش تزئینات ساختمان

شرکت سولاتست

نماینده انحصاری فروش محصولات تزئینات ساختمان را جهت ده منطقه تهران و استانهای: خراسان ـ هرمزگان ـ فارس ـ خوزستان ـ خرم‌آباد ـ اصفهان ـ زنجان ـ آذربایجان غربی ـ گیلان ومازندران واگذار مینماید.

متقاضیان به آدرس تهران: خیابان عباس‌آباد ـ جنب پمپ بنزین ـ خیابان پاکستان کوچه دوم پلاك ۱۶ مراجعه فرمایند.

تلفنهای ۶۲۳۷۲۳ـ ۶۲۲۱۶۱ ـ ۶۲۱۲۳۰ـ ۶۲۰۹۳۳ ـ ۶۲۱۸۴۷

بانك ایران و انگلیس

به تعدادی کارمند و ماشین نویس فارسی و لاتین دیپلمه و تحویلدار با مدرك تحصیلی بالاتر از سیکل اول متوسطه که حداکثر سن آنها ۲۵ سال باشد نیازمند است.

داوطلبین میتوانندبا دردست داشتن فتوکپی شناسنامه‌ویك قطعه عکس به اداره مرکزی بانك واقع در خیابان سعدی جنوبی مراجعه نمایند.

آشپز

برای پخت غذای روزانه برای ۵۰ نفر استخدام میشود

با تلفنهای ۹۷۶۰۱۰ و ۹۷۶۰۱۵ و یا به جاده کرج کیلومتر ۲۱ خیابان شیرین مراجعه نمایند.

عمره مفرده نوروزی

بسرپرستی حاج حسین رسول‌زاده

ثبت‌نام مینماید تلفن ۷۹۱۳۰۳ و ۷۹۲۳۱۳

سنگ ساختمان

تلفن ۹۷۵۷۴۲

کمپانی

سرمه و ترمه

به افراد زیر نیازمند است.

۱ـ تعدادی موتورسوار.

۲ـ بیکنفر خانمی که آشنائی کامل به کارآرایشی و آرایشگری داشته باشد تمام وقت مورداحتیاج است.

داوطلبین میتوانند همه‌روزه از ساعت ۱۰ صبح الی ۶ بعد از ظهر با تلفن: ۸۲۹۴۹۶ آقای جلیلی تماس بگیرند.

استخدام کارمند حسابداری

کارمند حسابداری تمام‌وقت لیسانس بایك سال سابقه‌کار و یا دیپلم باچهارسال سابقه‌کار موتر مورد نیاز است طالبین معاف‌از خدمت روزها بین ساعت ۵ر۲ الی ۵ر۳ به آدرس زیر مراجعه‌فرمایند خیابان حافظ کوچه لطیفی شماره ۲٤

استخدام

آلوم پارس

برای کار در ساوه (شهر صنعتی کورش) به افراد زیر نیازمند است.

تکنیسین لابراتوار

با داشتن دیپلم یافوق دیپلم و دو سال سابقه‌کار

اپراتور کوره

با داشتن دیپلم فنی

واجدین شرایط میتوانند همه‌روزه به استثنای روزهای پنجشنبه و جمعه به کارگزینی شرکت واقع در خیابان بلوار پهلوی (میرداماد) میدان محسنی شماره ۱۱۶ یا تلفن ۲۲۹۰۱٤ تا ۱۷ مراجعه نمایند.

حج عمره مفرده نوروزی

بمدیریت حاج سیدمحمد سجاسی موسوی

مداح به روحانیت حضرت آیت‌اله حاج سید محمد جلالی تهرانی آماده ثبت‌نام میباشد

حرکت ۲۵ اسفند: ۳٤٤۶۵۲

جهت خرید اتومبیلهای اسقاطی

لطفادروقت اداری باتلفن ۸۲۱۱۸٤

قسمت خسارات بیمه بین‌المللی ایران و آمریکا تماس حاصل فرمائید

شرکت تهران دینام

بدونفر تکنیسین موتور ژنراتور نیازمنداست

تلفن ۵ـ۸۹۲۲۷۱

قابل توجه

اگر خواستار شغلی بادرآمد بالا، مناسب، آزاد و بطورتمام‌وقت یانیمه‌وقت هستید باما تماس بگیرید ۸٤٤۸۱۶

وانت تویوتا ایسوزو

نقد و اقساط

تحویل فوری

نشانی: چهارراه شاهپور گمرك جنب بانك صادرات

جواد گلپایگانی

تلفن ۵۳۹۲۳۲

آگهی استخدام

سازمان صنایع نظامی جهت تکمیل کادر بیمارستان ۲۵۰ تختخوابی خود تعدادی ماما و پرستار لیسانسیه و بهیار با حقوق و مزایای قابل توجه استخدام می نماید.

داوطلبین میتوانند همه روزه باستثنای روز های تعطیل از ساعت ۸صبح الی ۱۲ به دفتر پرستاری بیمارستان واقع در سلطنت‌آباد جاده اقدسیه مراجعه نمایند.

م‌الف ۲۶۲۲۷٤

سازمان صنایع نظامی

نگهبان و سرایدار

یك نفر نگهبان و سرایدار که سن او بین ۳۰ تا ٤۰ سال باتحصیلات حدود سیکل اول متاهل باضامن معتبر استخدام میشود تلفن ۵ـ ۶۸۰۵۸۳

آگهی استخدام

اداره آموزش پلی‌تکنیك تهران به‌یك‌نفرماشین نویس زن که‌دارای مدرك دیپلم متوسطه باشدنیاز دارد از علاقمندان تقاضا میشود روز پنجشنبه ۵ر۱۲ر۳۵ ساعت ۹صبح برای مصاحبه به اداره آموزش پلی تکنیك واقع در خیابان حافظ‌مراجعه نمایند.

آگهی استخدام

بیك نفر که سابقه در امور گمرکی وترخیص کالا از گمرکات و تنظیم اظهارنامه داشته‌باشد نیازمند است

واجدین شرایط با تلفن شماره ۹۷۰۰۱٤ تماس بگیرند.

آگهی استخدام

شرکت سهامی کیوان تعدادی دیپلمه بازرگانی یا ریاضی (خدمت کرده) را بطور تمام وقت به همکاری دعوت مینماید.

کیوان ـ خیابان نادری چهارراه یوسف‌آباد ساختمان احسانی پلاك ٤٤۷ مراجعه نمایند.

یك شرکت تجارتی

باحقوق و مزایای مناسب استخدام

۱ـ کارمند کارگزینی با حداقل سه سال سابقه کار.

۲ـ نگهبان

۳ـ نظافتچی

داشتن برك معافی برای کلیه متقاضیان ضروریست

داوطلبان به انتهای میدان محمدرضاشاه شرکت دیران مراجعه نمایند. تلفن ۶۲۳۲۷۱ ـ ۹۲۶۱۵۹

مهندسین مشاور کوانتا

مهندسین مکانیك با ۳ تا ۵ سال تجربه رابرای نظارت محلی کارگاه در تهران ـ بندرعباس و شهر کرد بهمکاری دعوت مینماید.

لطفا بین ساعت ۸ تا۱۲ و ۱۳ تا ۱۷ با تلفن های ۸ـ ۸۵۹۱۹۵ تماس حاصل فرمائید

استخدام فوری راننده و آشپز

خیابان آناتول فرانس شماره ۹۹ شرکت آنتروپوز

شرکت سهامی خاص سردخانه های بنشن

جهت تکمیل کادر دائمی سردخانه تبریز به افراد زیر نیازمند است

۱ـ حسابدار با مدرك دیپلم متوسطه با حداقل چهارسال سابقه کار موثر

۲ـ ۵ نفر کارگر فنی با مدرك دیپلم‌متوسطه یا هنرستان با حداقل یك‌سال سابقه‌کار موثر(تجربه به امور سردخانه ارجحیت دارد)

۳ـ انباردار با مدرك دیپلم متوسطه با حداقل دوسال سابقه کار

شرایط استخدام:

۱ـ برك پایان خدمت یا معافی دائم

۲ـ داشتن‌ضامن‌معتبروعدم سوء پیشینه

۳ـ سن بین ۲۵ تا ٤۵ سال

واجدین شرایط‌فوق میتوانند بین ساعت ۸صبح تا ۵ بعدازظهر به آدرس جاده‌تبریز تهران کیلومتر ۲۰ روبروی پلیس راه سردخانه بنشن مراجعه نمایند.

مکانیك ماشین آلات صنعتی

با حداقل تحصیلات ششم ابتدائی و ٦ سال سابقه کار درمکانیکی ماشین‌آلات تولیدی در کارخانجات، با حقوق ومزایای مکفی و ساعات‌کار مناسب درشرکت تولیدی بسیار معتبر استخدام میگردد.

داوطلبان میتوانند صبح از ساعت ۹ الی ۱۱ با تلفنهای: ٤ـ۵۹۲۰٤۱ اداره کارگزینی تماس حاصل فرمایند.

ضمنا در شرایط مساوی ساکنان شهرری و اطراف ارجحیت خواهند داشت.

شرکت حمل و نقل بین‌المللی

ساتی

بتعدادی راننده پایه یکم با شرایط زیرنیازمند است

۱ـ دانستن زبان فارسی درحد خواندن و نوشتن

۲ـ سابقه رانندگی باتریلر های کمرشکن

از داوطلبین خواهشمند است بین ساعات ۸صبح تا ٤ بعدازظهر به آدرس روزولت بین نریا و تخت جمشید شماره ۹۵ مراجعه یا با تلفن ۸۲۶۲۱۹ تماس بگیرند.

DUSTOE

موسسه تخت‌جمشید نصف‌روزه استخدام میکند

چند نفر دوشیزه یا بانو در یك مکان و موقعیت استثنائی جهت امور تخصصی آرایشی

شیفت صبح ۹ الی ۵ر٤ بعدازظهر

شیفت عصر ٤ الی ۹ شب (باسرویس)

داوطلبان لطفا با در دست داشتن یك قطعه عکس و یك‌برك فتوکپی شناسنامه درساعت اداری همه روزه به دفتر دراك‌استور تخت جمشید مراجعه نمایند

آگهی استخدام

کارخانجات بیسکویت‌سازی سالوین

جهت تکمیل کادر فنی خود ۲ نفر مکانیك که حداقل ۲ سال تجربه داشته باشند استخدام میکند

حائزین شرائط روزهای چهارشنبه و پنجشنبه ۱۰ کیلومتری شهرستان ساوه جهت مصاحبه و به‌شرکت سالوین واقع در شهر صنعتی کورش استخدام مراجعه نمایند.

حج عمره مفرده نوروزی

بمدیریت سید حسن هاشمی اصل (شربیانی)

در معیت خطیب گرامی آقای جلیلی اسنقی

حرکت ۲۷ اسفند

تلفن ۵٤٤۹۹۹

نیازمندیها

دفتر فنی واحد اسودیان

خیابان شاهرضا بین ویلا و کالج شماره ۷۵۷ تلفن ۸۲۵۹۴۵ و ۸۲۰۹۱۰
فتوکپی ،چاپ نقشه با اوزالید ، ترانسپارانت‌در انواع مختلف و فروش کاغذ های لوکس بـرای چاپ نقشه در اسرع وقت با سرویس درهر نقطه تهران .

شهرک مبل

زیباترین مبلمان ـ سرویس نهار خوری ـ سرویس اطاق خواب مبلمان دفتری و تسهیلات فوری جهت شهرستانها
شهرك مبل سه‌راه ضرابخانه
تلفن ۲۳۶۱۵۷

اطلاعیه

مژده به اهالی محترم فرح‌آباد ژاله
فروشگاه کادوعروس
ازکلیه اجناس لوکس ـ کادو برای عروس ـ لوازم آرایشی و تزئینی و کادوبرای عیدبانازلترین قیمت دیدن فرمائید .
چهارراه کوکاکولا ـ ۲۱ متری رضا پهلوی‌جنب عکاسی رخك

یخساز

کلدرافت‌آمریکا
بظرفیت ۵۰ـ ۱۰۰و۲۰۰ کیلو تمام استیل
یکسال گارانتی

دستگاه‌های سیب‌زمینی پوست‌کن ۷۰ـ ۱۲۰و ۳۰۰ کیلو
دیتوفرانسه رسید .

قابل توجه عکاسان

فروشگاه کارت وپاکت عروسی جهت سفارشات شهرستانی اجناس ذیل را آماده نموده است.
پاکت عکاسی ۴ × ۶ هزار عدد ۲۱۰ ریال
پایکانی فیلم ۱۰ × ۷ هزار عدد ۲۵۰ ریال
کارت پستال ۱۷ × ۱۱ هزار عدد ۳۵۰ریال
آدرس خیابان آرامگاه خیابان مدائن بازاردوم جنب بانکملی

فروش قیمت‌شکن

پوشاك زنگالو ادامه دارد
نارمك چهارراه سرسبز تلفن ۷۹۴۱۳۳

قابل توجه پدرها و مادرها

کادوی خردسالان
بمناسبت نزدیك شدن ایام نوروز انـواع پوشاك را تقدیم میدارد .
فرح جنوبی بالاتر از اجرائیات تلفن ۸۳۴۱۵۸

آژیر لاک LUCK

آژیر لاك‌شمارا‌ازنشت گاز مایع و طبیعی با خبر میسازد .
نماینده انحصاری در ایران
شرکت ان. کی. تکنیک
تلفن پخش ۸۵۳۹۹۴ـ از تهران و شهرستان ها نماینده فعال‌میپذیریم. صندوق‌پستی۶۴۷۴۱

CARPIGIANI

کارپی چیانی
ماشین بستنی سازی کارپی‌چیانی ایطالیائی قیفی دورنك و توربینی (سفت کن) بزرك‌وکوچك رسیده مراجعه فرمائید . شرکت بهروزخیابان‌تخت‌جمشید شماره ۱۷۶ر۱۷۸ تلفن ۸۹۹۰۷۱

FIREMASTER

فایرماستر
دستگاهی‌مطمئن‌برای‌اطفای‌حریق
در مدل های مختلف برای : ماشین های راه‌سازی‌موتور ژنراتور ، لایق، کاروان ،اتوبوس ها ، کامیون ، وانت ، کارخانجات ، انبار ، منازل و

اتومبیل‌های‌سواری
فایرماسترنامی‌مطمئن‌با اثری آنی
ساخت انگلستان
نماینده‌انحصاری‌درایران
شرکت دلفارد
نشانی : عباس‌آباد بین چهارراه قصر و اندیشه ساختمان ۳۵۳
تلفنهای ۸۴۴۰۷۷-۸۴۳۷۶۱
از شهرستانها نماینده فعال‌پذیرفته میشود : تلگرافی نخجوانی
فروشگاه خیابان ملت پاساژ ملت شماره۴۳ فـروشگاه تی‌ال‌ام تلفن ۳۱۷۹۳۴

مای بوی شورت

بهداشتی وبدون حمایت ـ دکمه دار

طرز تهیه و استفاده : مای بوی شورت را با صابون و آب نیم گرم شسته دو مرتبه آب بکشید و پس در هوای آزاد بگذارید کاملا خوب خشك شده و بعد از آن استفاده نمائید.

قابل توجه قنادیها

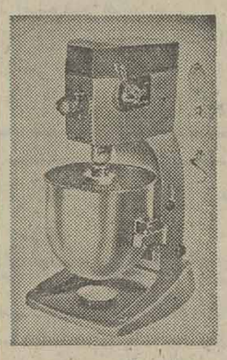

وشیرینی پزها
مخلوط کن ۲۰ و ۴۰ لیتری
دیتوفرانسه رسید .

شرکت صنعتی کچن‌ور

تخت جمشید نبش روزولت شماره ۱۰۹ تلفن ۸۲۴۷۶۶

مجهزترین گروه حج

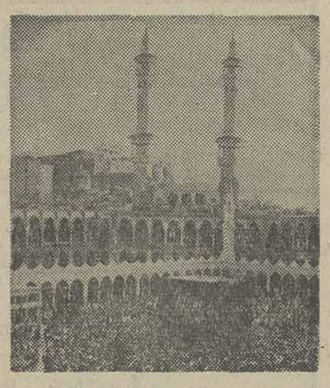

با اجازه رسمی سازمان اوقاف
به‌سرپرستی حاج‌حسین بنکدار شیرازی جهت عمره نوروزی ثبت نام مینماید .
نشانی دفتر ثبت‌نام روزها: امیریه چهارراه مختاری ظروف کرایه رضایت
نشانی منزل ثبت‌نام روزهای تعطیل و شبها: شمیران سلطنت‌آباد خیابان اختیاریه ایستگاه مسجد کوچه انتصاری درب مقابل پلاك ۳ر۹۱
تلفن دفتر روزها۵۳۴۶۰۰ و منـزل شبهـا ۲۴۳۲۸۴ ـ ۲۸۱۹۰۹

سبز قبا تقدیم میکند

نصب موکت ، پارکت ، پرده کرکره ، کاغذ دیواری از مناظر زیبای دنیا تلفن ۷۶۵۵۵۴

قالیشوئی بیوك

بسرپرستی داریوش
مجهز بتمام دستگاههای مـدرن قالیشوئی فنی متری ۹۰ ریال‌رنك برداری ورفوکری پذیرفته میشود ضمنا مجموع قالیهای کمتر از ۱۵ متر ، ۱۵ محسوب میشود
سرویس ۲۵۰ ریال تلفن های : ۵۵۱۳۶۰ و ۹۷۷۱۸۸

موسسه سپیده

غول‌آسا قیمتها را می‌شکند
لباسشوئی: فیلکو ـ کندی ـ کن‌وود ـ آردل هور با ۱۰٪ تخفیف
تلویزیون شاب‌لورنس ـ بلر ـ آی. تی. آی و توشیبا (۱۲ و ۱۴ اینچ) با ۱۰٪ تخفیف
تلفنی سفارش پذیرفته میشود
تلفن سفارشات ۳۰۵۴۲۶
تحویل فوری

LARGE لارژ

مرکزپخش کلیه محصولات عکاسی
رسمی وبصری درایران تلفن ۹۵۵۵۱۵
تهران ،میدان رمشدیه ـ اول خیابان آذربایجان

یخسازی اسکاتسمن

۱۰۰ـ ۲۰۰ـ ۵۰۰ کیلو

در ۲۴ ساعت وارد شد
فروشگاه منصور تلفن ۷۵۴۲۹۲ ۷۶۲۵۲۷

شرکت زرین خشت

بهترین کوره‌های حفر من وسفالی وفشاری درهر نقطه ایران باشد به کادر مجهز خود باقیمت مناسب و کمترین مدت ساخته‌و تحویل میدهد
آدرس : فرح شمالی کمی بالاتر از میدان پالیزی ساختمان شماره ۱۵
تلفن ۲۳۹۱۴۱ و ۲۳۵۷۲۳

جواد گلپایگانی

نماینده فروش :

وانت ایسوزو
(پرقدرت ـ مطمئن ـ محکم‌وسریع)

انواع وانت تویوتا
نقد و اقساط ـ تحویل فوری
چهارراه شاهپور گمرك جنب‌بانك صادرات
تلفن ۵۳۹۲۳۲

موکت

ارزان‌قیمت
کاغذ دیواری وموکت فرشی
در اندازه های مختلف
مقاطعه‌کاری‌ساختمان
شرکت ساتردی
نماینده رسمی سایه روشن مولن موکت پلاستر و فرش پارس
تلفن ۷۵۳۳۹۰

درهای پیش ساخته چوبی

ساخت فنلاند وارد شد
با چهارچوب و قفل ولولا آماده نصب باندازه های استاندارد وروکش های‌گوناگون
شرکت پارسوماش ۸۳۱۸۵۵
از شهرستانها نماینده معتبر و فعال میپذیریم.

بزودی‌شماهم‌میتوانید
مثل ایتالیائی ها شیك بپوشید...
برژه
BERJEH

توجه سرمای زیرصفر درتابستان‌داغ بدون‌داشتن‌کولر بامصرف‌برق وباطری‌بامکان سردبرای وجودشما وخانواده فقط
(بستنی ایران گزی بابا) و همبرگر مخصوص وغذای گرم تلفن سفارش ۳۱۸۲۱۰ میدان بهارستان

گروه فرهنگی دکترهشترودی

برای کلاسهای تکدرس ششم ریاضی وطبیعی که از پانزدهم

فروردین ماه ۲۵۳٦ بعداز ظهرها در دونوبت(۳ـ۸) و(۳۰ر٤ـ۹)تشکیل میشود از هم‌اکنون همه‌روزه از ساعت ۵ـ۸ بعدازظهر ثبت نام میکند مدارك لازم دو قطعه عکس ٤ × ٦

محل ثبت نام میدان کاخ دبیرستان دکترهشترودی تلفن ٦٦۲۲۱۲ـ ٦٤۸۲۱۸

ششمی‌هاودیپلمه‌هاتوجه کنند

دبیرستان دخترانه پرتو برای کلاسهای ترم نوروزی

تکدرس ششم وکنکورودوره کامل نظری

همه‌روزه ازساعت ۵الی۹ بعد از ظهرثبت‌نام میکند ، داوطلبانیکه نمیتوانند در کلاسهای حضوری شرکت کنند جهت ثبت‌نام در کلاس های مکاتبه‌ای مبلغ ۲۱۰۰ ریال بحساب‌جاری ۱۲٤۱ بانک تهران شعبه رودکی واریز نموده و قبض بانکی را همراه بادو قطعه عکس . **به‌آدرس ـچهارراه پهلوی سپه خیابان سپه خیابان باستیون دبیرستان پرتو تلفن ٦٤۷۸٤۳ ـ٦٤٤۰۳٤ ارسال‌دارند تا کتابها بوسیله پست جهت آنها ارسال شود .**
ضمنا برای داوطلبان شهرستانی‌مسکن رایگان داده خواهد شد .

صاحبان صنایع وبازرگانان کشور
الاخاء
تنها مجله عربی زبان ایران
ازگروه نشریات مؤسسه اطلاعات
باداشتن نمایندگی در ۱۲کشور عربی،
روزهای شنبه منتشر میشود

شمارا به‌همکاری دعوت‌میکنیم

درسازمانی جوان وپیشرو
درشرایطی مطمئن وامیدبخش
درحرفه‌هائی جالب ، رضایتبخش‌وپویا
درشبکه‌ای درحال گسترش ،

که پس‌از ژاپن بزرگترین شبکه رادیو تلویزیونی آسیاست‌بابرخورداری‌ازامکانات مکفی وجالب وآموزش حین خدمت درداخل وخارج کشور،آینده بهتری‌رابرای‌خود تامین کنید.

سازمان رادیو تلویزیون ملی ایران گروهی را برای حرفه‌های زیر بهمکاری دعوت میکند :

ردیف حرفه	تحصیلات	تجربه و خصوصیات
۱ـ کارشناس تحقیقات اجتماعی	دکترایا فوق لیسانس دررشته های جامعه‌شناسی ، روانشناسی اجتماعی ، اقتصاد ، علوم اجتماعی	علاقه به تحقیق‌ومطالعه وحداقل‌سه‌سال‌تجربه مفید درزمینه تحقیق و آشنائی به یک زبان خارجی
۲ـ کارشناس و دستیار کارشناس تحقیق (فرهنگ مردم)	فوق‌لیسانس یالیسانس دررشته های ادبیات فارسی ، فلسفه ، تاریخ، علوم اجتماعی ، الهیات، جغرافیا باستانشناسی ، زبان و ادبیات زبانهای خارجی .	اشتیاق و علاقه به فرهنگ مردم و مطالعات و تحقیقات علمی دراین‌رشته،تسلط وآشنائی کافی به زبان وادبیات فارسی، آشنا بودن‌به یکی از زبانهای انگلیسی فرانسه ، روسی، آلمانی ، یاترکی آشنائی به یک لهجه محلی درانتخاب داوطلبان موثر خواهد بود .
۳ـ کارشناس ودستیار کارشناس تئاتر	فوق‌لیسانس یا لیسانس در رشته تئاتر .	. . . . .
٤ـ کارشناس نیروی انسانی و تشکیلات	فوق‌لیسانس دررشته‌های مدیریت عمومی ، مدیریت اداری وبازرگانی	حداقل دوسال تجربه مفیددرزمینه‌سیستمهای مربوط‌به‌برنامه‌ریزی نیروی انسانی وطراحی ساخت سازمانی و آشنائی‌به‌یکزبان‌خارجی.
۵ـ کارشناس مالی و اقتصادی	دکتر یافوق لیسانس دررشته های مدیریت ، اقتصاد و حسابداری	حداقل دوسال تجربه‌مفیددرزمینه سیستمهای مربوط به برنامه‌ریزی اقتصادی و مالی وبودجه وطراحی سیستمها و روشهای حسابداری و آشنائی به یک زبان خارجی .
٦ـ کارشناسان کامپیوتر وطراح ،سیستم های مکانیزه	فوق لیسانس یالیسانس دررشته‌های‌کامپیوتر، مهندسی، علوم (فیزیک وشیمی)، مدیریت و حسابداری	باستثنای فارغ‌التحصیلان رشته کامپیوتر ، سایر داوطلبان دارای حداقل سه سال‌تجربه مفید درکاربرد کامپیوتر
۷ـ آمار شناس وآمارگر	فوق‌لیسانس یالیسانس دررشته های آمار ، حسابداری وریاضی	داوطلبان لیسانس باحداقل سه سال وفوق لیسانس بایکسال تجربه مفید درآمارگری و تحقیقات
۸ـ حسابدار	فوق‌لیسانس یا لیسانس دررشته های حسابداری ، مدیریت واقتصاد	داوطلبان لیسانس باحداقل سه سال وفوق لیسانس باحداقل یکسال تجربه مفید در حسابداری
۹ـ کارمنداداری	فوق لیسانس یالیسانس دررشته های علوم اداری، اقتصادو مدیریت	علاقه به فعالیت درکارهای‌اجرائی ـ داوطلبان لیسانس بادوسال تجربه‌مفیددرزمینه کارهای اجرائی .
۱۰ـ کتابدار	فوق‌لیسانس ، لیسانس و فوق‌دیپلم دررشته کتابداری	فوق دیپلم با دوسال تجربه مفید . فارغ‌التحصیلان سایر رشته های لیسانس به بالا درصورت داشتن حداقل سه سال تجربه مفید درزمینه کتابداری میتوانند شرکت نمایند .
۱۱ـ برنامه نویس کامپیوتر	فوق‌لیسانس یالیسانس دررشته های‌کامپیوتر، مهندسی ، علوم (فیزیک، شیمی)، مدیریت	باستثنای فارغ‌التحصیلان رشته کامپیوتر، سایر داوطلبان باحداقل یک سال تجربه‌مفید در برنامه نویسی .
۱۲ـ برنامه‌نویس کامپیوتر	فوق‌دیپلم برنامه نویسی یادیپلم متوسطه و گذراندن دوره برنامه نویسی کوبول .	داوطلبان دیپلم‌باحداقل دوسال‌تجربه‌تخصصی دربرنامه نویسی
۱۳ـ منشی	لیسانس درهررشته یا فوق دیپلم رشته منشیگری	سلط کافی به زبان انگلیسی یا فرانسه تسلط به تایپ فارسی ولاتین‌حداقل یکسال تجربه مفید.
۱٤ـ کارمند حسابداری	فوق دیپلم حسابداری یا دیپلم متوسطه .	فوق‌دیپلم بایکسال ودیپلم باحداقل دوسال تجربه مفید درزمینه حسابداری
۱۵ـ بایگان ومتصدی آرشیو	دیپلم متوسطه دررشته‌های‌بازرگانی، ریاضی، طبیعی وادبی	باحداقل دوسال تجربه مفید دربایگانی .
۱٦ـ کارمنداداری	دیپلم دررشته‌های بازرگانی ، ریاضی،طبیعی وادبی	باحداقل دوسال تجربه درکارهای اداری و اجرائی

شرایط داوطلبان

الف ـ حداکثر سن برای دکترا و فوق‌لیسانس ۳۵ سال ،برای لیسانس ۳۵ سال و بقیه داوطلبان ۲۵ سال
ب ـ دارا بودن برگ خاتمه خدمت یا معافیت‌دائم.
پ ـ عدم اشتغال به کار در موسسات و سازمانهای‌دولتی
ت ـ عدم اشتغال به تحصیل در موسسات آموزشی.
ث ـ آشنائی به یک زبان خارجی

روش انتخاب

دارندگان درجه تحصیلی دکترا و فوق لیسانس فقط درمصاحبه شرکت میکنند و بقیه داوطلبان از طریق امتحانات‌کتبی و مصاحبه برگزیده خواهند شد

از افراد واجد شرایط که علاقمند به همکاری‌با ما میباشنددرخواست میشود جهت کسب اطلاعات بیشتر و ثبت‌نام همراه‌با فتوکپی آخرین مدرک تحصیلی ، فتوکپی برگ خاتمه خدمت یامعافیت دائم ، دو قطعه عکس ٤ × ٦ و فیش بانکی به مبلغ ۳۰۰ ریال به حساب شماره ۷۱۰ بانک مرکزی ایران (قابل پرداخت‌درکلیه شعب بانک ملی ایران) ، حداکثر تا پایان وقت اداری روز چهارشنبه هیجدهم اسفندماه ۲۵۳۵ به امور استخدام سازمان‌رادیو تلویزیون ملی ایران واقع در خیابان جردن ، نبش‌بلوار ناهید مراجعه کنند.

تاریخ دریافت کارت ورود به جلسه امتحان و مصاحبه‌ازطریق رادیو تلویزیون و جراید اعلام خواهد شد.

آینده بهتری را درسازمانی با آینده بهتر جستجوکنید

م‌الف ۲۷٦٤۲

آگهی نام‌نویسی دوره نوزدهم کلاسهای آزاددوره‌شبانه‌دانشگاه‌تهران

دوره شبانه همگام باتحولات سریع تکنولژی‌درسطح‌کشور وبمنظور افزایش‌سطح دانش افراد علاقمند به فراگیری مباحث نوین علمی و فنی و تخصص‌های حرفه‌ای‌برای‌دوره نوزدهم که ازسوم اردیبهشت ۳٦ شروع خواهد شدوبرای دروس زیر داوطلب میپذیرد

دروس مربوط به رشته حسابداری

درس	ساعت	نوع
۱ـ حسابدار قسمت اول	٤۵ ساعت	نظری
● ۲ـ حسابداری قسمت دوم (۱)	٤۵ ساعت	نظری
●۳ـ حسابداری قسمت اول (۲)	٤۵ ساعت	نظری
●٤ـ حسابداری قسمت دوم (۳)	٤۵ ساعت	نظری
●۵ـ حسابداری بازرگانی ۱ (۲)	٤۵ ساعت	نظری
●٦ـ حسابداری بازرگانی ۲ (۵)	٤۵ ساعت	نظری
●۷ـ حسابداری شرکت ها (۵)	٦۰ ساعت	نظری
●۸ـ تجزیه و تحلیل صورتهای مالی (۳و۷)	٤۵ ساعت	نظری
●۹ـ حسابداری در مدیریت (۳و۷)	٤۵ ساعت	نظری
۱۰ـ مکاتبات بازرگانی بزبان انگلیسی	۳۰ ساعت	نظری
●۱۱ـ حسابرسی ۱ (۳و۷)	٤۵ ساعت	نظری
●۱۲ـ حسابرسی ۲(۸)	٤۵ ساعت	نظری

دروس مربوط به رشته‌زبان انگلیسی و فرانسه

درس	ساعت	نوع
۱ـ زبان انگلیسی دوره اول مقدماتی	٤۵ ساعت	نظری
●۲ـ زبان انگلیسی دوره دوم مقدماتی (۱)	٤۵ ساعت	نظری
●۳ـ زبان انگلیسی دوره اول متوسطه (۲)	٤۵ ساعت	نظری
●٤ـ زبان انگلیسی دوره دوم مقدماتی (۳)	٤۵ ساعت	نظری
●۵ـ زبان انگلیسی دوره اول پیشرفته (٤)	٤۵ ساعت	نظری
●٦ـ زبان انگلیسی دوره دوم پیشرفته (۵)	٤۵ ساعت	نظری
●۷ـ زبان انگلیسی دوره اول مکالمه (٦)	٤۵ ساعت	نظری
۸ـ زبان فرانسه دوره اول مقدماتی	۳۰ ساعت	نظری
●۹ـ زبان فرانسه دوره دوم مقدماتی (۸)	۳۰ ساعت	نظری
●۱۰ـ زبان فرانسه (۹)	۳۰ ساعت	نظری

دروس مربوط به رشته‌علوم اداری و مدیریت

درس	ساعت	نوع
۱ـ اداره امور دفتری و مدیریت اسناد مقدماتی	۳۰ ساعت	نظری
●۲ـ اداره امور دفتری‌و مدیریت اسناد پیشرفته(۱)	۳۰ ساعت	نظری
۳ـ اصول وروشهای بایگانی مقدماتی	۳۰ ساعت	نظری
●٤ـ اصول و روشهای بایگانی پیشرفته(۳)	۳۰۰ساعت	نظری
۵ـ اصول و مبانی مدیریت	٤۵ ساعت	نظری
٦ـ بازاریابی	۳۰۰ساعت	نظری
۷ـ سیستم های انبارداری	۳۰۰ساعت	نظری
۸ـ طبقه بندی مشاغل (کارمندی و کارگری)	٤۵ ساعت	نظری
۹ـ مدیریت بازرگانی و صنعتی ۱	۳۰ ساعت	نظری
●۱۰ـ مدیریت بازرگانی و صنعتی ۲ (۹)	۳۰ ساعت	نظری
۱۱ـ مدیریت کارگزینی (منابع انسانی)	٤۵ ساعت	نظری

دروس مربوط به رشته کامپیوتر

درس	ساعت	نوع
۱ـ آشنائی با اصول کامپیوتر	۳۰ساعت	نظری‌و علمی
●۲ـ برنامه نویسی مقدماتی فرترن (۱)	٤۵ساعت	نظری‌و علمی
●۳ـ برنامه نویسی مقدماتی پیشرفته (۲)	٤۵ساعت	نظری‌و علمی
●٤ـ برنامه نویسی مقدماتی کوبل (۱)	٤۵ساعت	نظری‌و علمی
●۵ـ برنامه نویسی پیشرفته کوبل (٤)	٤۵ساعت	نظری‌و علمی
●٦ـ برنامه نویسی بزبان PL/1 (۱)	٦۰ساعت	نظری‌و علمی
●۷ـ آشنائی بزبان اسمبلر ماشین های ۳۷۰(۱و٤)	٤۵ساعت	نظری‌و علمی
●۸ـ برنامه نویسی بزبان BASIC (۱)	٤۵ساعت	نظری‌و علمی
●۹ـ اپراتوری ماشین های کامپیوتر ۳۷۰ (۱و۲)	٤۵ساعت	نظری‌و علمی
۱۰ـ اصول ساختمان کامپیوتر های دیجیتال	٤۵ساعت	نظری‌و علمی

دروس مربوط به رشته نقشه برداری و نقشه کشی (فنی)

درس	ساعت	نوع
۱ـ نقشه‌برداری و مساحی مقدماتی	٤۵ساعت	نظری وعملی
* ۲ـنقشه‌برداری ومساحی پیشرفته «۱»	٤۵ساعت	نظری وعملی
۳ـ نقشه‌کشی مقدماتی	٤۵ساعت	نظری وعملی
*٤ـنقشه‌کشی پیشرفته «۳»	٤۵ساعت	نظری وعملی

دروس مربوط به هنرها

درس	ساعت	نوع
۱ـ دکوراسیون ومعماری داخلی مقدماتی	٤۵ساعت	نظری وعملی
*۲ـ دکوراسیون و معماری داخلی پیشرفته «۱»	٤۵ساعت	نظری وعملی
۳ـطراحی و نقاشی مقدماتی	۳۰ ساعت	عملی
*٤ـ طراحی ونقاشی پیشرفته «۳»	۳۰ ساعت	عملی
۵ـتئاتر و فنون هنرپیشگی	٤۵ساعت	نظری وعملی
٦ـ جامعه شناسی هنر	۳۰ ساعت	نظری

دروس مربوط به‌سایررشته‌ها

درس	ساعت	نوع
۱ـاصول آمار	٤۵ ساعت	نظری
۲ـبهداشت روان	٤۵ ساعت	نظری
۳ـپرورش طیور «مرغداری»	۳۰ ساعت	نظری‌وبازدید
٤ـپرورش گل	۳۰ ساعت	نظری‌وبازدید
۵ـتکنولوژی آموزشی	٤۵ ساعت	نظری
٦ـتکنولوژیست رادیولژی	۳۰ساعت	نظری‌وعملی«فنی»
۷ـتکنیك تلویزیون ورادیو	٤۵ساعت	نظری‌وعملی«فنی»
۸ـکلیات الکترونیك	٤۵ساعت	نظری‌وعملی«فنی»
۹ـروزنامه نگری وروابط عمومی	۳۰ ساعت	نظری
۱۰ـ فن عکاسی	۳۰ ساعت	نظری
۱۱ـکتابداری	٤۵ ساعت	نظری
۱۲ـ منشیگری	٤۵ ساعت	نظری
۱۳ـ ارتباط انسانی و وسائل ارتباطجمعی «۱»	٤۵ ساعت	نظری
*۱٤ـ ارتباط انسانی و وسائل ارتباط جمعی«۱۳»۲	٤۵ ساعت	نظری
۱۵ـخاك شناسی کشاورزی	۳۰۰ساعت	نظری

لطفا قبل از اقدام به‌ارسال تقاضای ثبت‌نام دفترچه حاوی کلیه‌اطلاعات مربوط به‌دروس ارائه‌شده و مشخصات آنها را از دفتر کلاسهای آزاد دریافت دارید.

شرایط نام نویسی و انتخاب درس

۱ـ نام‌نویسی بوسیله پست از تاریخ۷ اسفندماه۳۵ تا۱٦ فروردین ماه ۳٦ انجام میگیرد.

۲ـ شروع کلاسها از ۳اردیبهشت‌بمدت ۱۵ هفته در محوطه دانشگاه تهران خواهدبود.

۳ـ ساعت تشکیل کلاسها همه روزه ازساعت۵بعداز ظهر میباشد باستثنای روزهای پنجشنبه که‌از۳ بعدازظهر است

٤ـ داوطلبان برای دریافت کارت شرکت در کلاس‌و اطلاع‌از برنامه هفتگی بترتیب زیر باید شخصا با دردست داشتن‌قبض‌رسید پاکت سفارشی از تاریخ۲۹ فروردین تا اول اردیبهشت بدفتر کلاسهای آزاد دوره شبانه دانشگاه خیابان ۲۱ آذر کوچه‌رهنما مراجعه نمایند.

داوطلبانی‌که حروف اول نام‌خانوادگیشان الف تا ذال میباشد ازساعت ۹تا۱۲ روز ۲۹ فروردین‌ماه

داوطلبانی که حروف اول‌نام خانوادگیشان رتا ش میباشد ازساعت ۹تا۱۲روز ۳۰ فروردین ماه.

داوطلبانی‌که حروف اول نام خانوادگیشان ص تا ل میباشد از ساعت ۹ تا۱۲ روز ۳۱ فروردین‌ماه

داوطلبانی که حروف اول‌نام خانوادگیشان م تا ی میباشد از ساعت ۹تا ۱۲ روز اول اردیبهشت ماه

۵ـشرط تشکیل کلاس منوط به‌ثبت‌نام حداقل ۲۵ نفر داوطلب است.

٦ـ حق‌التعلیم برای هردرس نظری ساعتی ٦۰ ریال و برای فنی‌و هنری ساعتی ۸۰ ریال‌و برای آشنائی با اصول کامپیوتر ساعتی ۱۲۰ ریال‌و برای سایر دروس کامپیوتر ساعتی ۱۱۰ ریال دریافت میگردد. وجوه پرداختی جز در مورد عدم‌تشکیل کلاس مسترد نخواهدشد. داوطلبان باید برگ درخواست ذیل راپس‌از تکمیل حداکثر [illegible] ۱٦ فروردین‌ماه همراه باسه قطعه عکس ٤×۳ یکبرگ فتوکپی شناسنامه و یك‌برگ فتوکپی آخرین مدرك‌تحصیلی عین فیش بانکی معادل حق‌التعلیم درس انتخابی‌پرداخت شده به حساب شماره ۲٦۷۲ بانك‌عمران شعبه امیرآباد جنوبی باپست سفارشی به آدرس فوق ارسال دارند.

۷ـ دروسی که باعلامت ستاره «*» مشخص شده احتیاج‌به گذراندن پیش‌درسی دارد که شماره ردیف آن در کنار درس‌مزبور قیدگردیده است.

۸ـ از داوطلبان زبان انگلیسی امتحان مقدماتی‌برای تقسیم‌بندی در کلاسها بعمل خواهدآمد. داوطلبانی که‌در گذشته دریکی از کلاسها شرکت‌داشته‌و توفیق یافته‌اند بدون شرکت در امتحان فوق‌بکلاس بالاتر معرفی‌میشوند.

۹ـ هرداوطلب میتواند برای بیش‌از یك درس نام نویسی کند «برای هر درس مدارك خواسته شده‌باید جداگانه ارسال‌شود».

برگ درخواست ثبت نام شرکت درکلاس های‌آزاد دوره‌شبانه‌دانشگاه

(دوره‌نوزدهم ازاول‌اردیبهشت ماه ۲۵۳٦شاهنشاهی به‌مدت ۱۵هفته)

در این قسمت چیزی ننویسید		

نام خانوادگی : نام : نام پدر :

شماره‌شناسنامه : محل‌صدور : تاریخ تولد :

محل‌تولد : میزان‌تحصیلات :

شغل :

دانش‌آموز: ☐ دانشجو ☐ کارمند دولت ☐

کارمند بخش خصوصی ☐ بدون‌شغل ☐ کارآزاد ☐

نام درس انتخابی :

تلفن محل‌کار / منزل

نشانی محل‌کار / محل‌سکونت

مدارکی که‌باید همراه‌برگ درخواست فرستاده شود :

۱ـ عکس ۳ × ٤ :سه‌قطعه (پشت عکس هانام ونام خانوادگی نوشته‌شود)

۲ـ فتوکپی شناسنامه : یك برگ

۳ـ فتوکپی آخرین مدرك تحصیلی : یك برگ

٤ـ اصل فیش بانکی شماره ‌‌ بانك عمران‌شعبه‌امیرآباد جنوبی به‌مبلغ ‌‌ ریال

که‌به‌حساب شماره ۲٦۷۲ دوره‌شبانه‌دربانك عمران‌پرداخت شده‌است .

تاریخ امضای داوطلب

این‌خانم دکتر از آن خانم‌دکتر های معمولی نیست...
بلکه یك‌آتشپاره حسابی است ..
اگر باور نمیکنید ، حتما این فیلم راببینید !

از امروز فقط در

سینما امپایر

ادی ویلیامز ببمب جاذبه جنسی درفیلم

عشق خانم دکتر

سانسها ۱۵ر۱۱ صبح ۳۰ر۱ـ ۳۰ر۳ ـ۳۰ر۵ ـ
۳۰ر۷ـ ۴۵ر۹ بعدازظهر

این اطلاعات را درباره روغن‌های خوراکی داشته باشید:

* روغن‌های خوراکی آمیخته‌ای از دونوع چربی اشباع شده و چربی اشباع نشده میباشند.
* هر روغنی که میزان چربی اشباع شده آن کمتر و چربی اشباع نشده آن بیشتر باشد مرغوب‌تر و سالم‌تر است. و به همین دلیل روغن‌های نباتی خیلی بهتر از روغن‌های حیوانی میباشند.
* روغن‌های مایع چون چربی اشباع شده آنها خیلی کمتر از چربی اشباع شده روغن‌های جامد هستند به مراتب سالم‌تر بوده و بکار بردن آنها برای حفظ سلامت قلب، کنترل چربی خون، پایین نگهداشتن وزن بدن توصیه میشود.
* روغن مایع سافولا روغنی است سبك و زود هضم که میزان چربی اشباع شده آن از تمام روغنهای خوراکی حتی از روغن آراشید (بادام زمینی)- روغن زیتون- روغن آفتاب گردان و روغن ذرت کمتر است.
* سافولا که از گل ساف‌فلاور بدست می‌آید روغن مایعی است طلائی صددرصد خالص ساخت امریکا
* سافولا در ظرفهای فلزی مخصوص (یك گالنی) و در شیشه‌های رنگی (۲۴ اونسی و ۳۲ اونسی) بدست شما میرسد. بسته‌بندی در شیشه‌های رنگی امتیاز بزرگی برای روغن‌های خوراکی میباشد که آنها را در مقابل نور حفظ می‌کند.

از دوران جوانی و تندرستی غذاهای خود را با روغن مایع سافولا بپزید.

JVC

برنامه‌های رنگی را از تلویزیون رنگی تماشا کنید

اگر هنوز
تلویزیون رنگی
نخریده‌اید

بما فروشندگان تلویزیون مراجعه کنید

ما تصمیم گرفتیم

شرایط فروش خود را
با امکانات پرداخت شما
تطبیق دهیم

ما یکی از بهترین تلویزیونهای رنگی جهان را بنام

جی-وی-سی نیویکو

ساخت ژاپن که از نظر مشخصات تکنیکی با سیستم رنگی منتخب ایران مطابقت دارد بشما عرضه میکنیم

برای تبادل نظر با ما فروشندگان به آدرس‌های زیر مراجعه فرمائید

فروشندگان تهران

گویا	میدان تجریش	۲۷۷۳۷۱
تکنوالکتریك	اول فرح آباد ژاله مقابل تسلیحات	۳۳۵۲۶۰
دانشور	مهرآباد جنوبی- مقابل پایگاه یکم - خیابان توکلی	۹۶۳۷۳۰
گیاهی	قلهك اول دولت	۲۶۱۳۹۷
خاورمیانه	اول جاده تهران نو سه راه ایرانمهر	۳۴۳۹۰۲
البرز	خیابان شاه جنب سینمای تیاگارا	۶۴۴۱۱۲
صفا	سعدی چهارراه سیدعلی	۳۱۸۱۵۴
امید	بوذرجمهری سرای چیت ساز	۵۲۳۱۱۳
صالحی	خواجه نظام‌الملك ایستگاه ده متری ارامنه	۸۴۳۴۲۵
تور	فرح‌آباد ژاله چهارراه کوکاکولا	۳۴۶۴۶۵
شاد	ناصرخسرو مقابل وزارت دارائی	۳۱۶۹۳۹
ارك	خیابان فردوسی مقابل قصرپوشاك	۳۱۸۳۱۶
ترانه	شاهرضا جنب آلیتالیا	۶۴۷۲۸۱
کریستال مظفری	چهارراه لاله‌زار	۳۹۱۷۰۶
کریستال	خیابان ری جنب پمپ بنزین	۳۶۵۳۲۳
ایران پارس	فرح شمالی	۸۴۸۵۵۷
شب نما	میدان ونك	۶۸۳۴۴۰
پاسارگاد	تهران پارس فلکه دوم جنب بانك صادرات	۷۸۰۱۷۰
سیاره	انتهای شاه	۹۲۹۴۴۲
فروزنده	شاه نبش اردیبهشت	۶۴۱۴۷۵
کلمبیا	میدان کندی اول تاج	۹۲۸۸۳۰
استریو پیام	نادری چهارراه قوام‌السلطنه	۳۱۳۹۹۲
کالای لوکس‌کاشانی	خیابان جیحون بین چهارراه زاویه و طوس	۹۵۲۴۹۰
محصولات فیلیپس	میدان فردوسی	۳۱۲۸۵۵
ایرن	جاده قدیم شمیران - بالاتراز ظفر	۲۲۷۰۹۸
مناژ	سعدی جنوبی - مقابل بانك ملی	۳۱۵۱۹۴
فرهنگ -تهرانی	شهرری	۵۹۲۶۸۹
فلامك	اول خیابان مخصوص	۵۴۶۱۶۱
محمدی	(کرج) - خیابان دانشکده	۴۱۴۱
کالای رکورد	خیابان رودکی - چهارراه مرتضوی	۹۵۹۳۰۰
احسان	سلطنت‌آباد موسسه علوم بانکی‌ایران	۲۳۳۸۸۹
احسان	لاله‌زار پائین - مقابل پیرایش	۳۱۴۹۷۵

فروشندگان شیراز

کالای روز	خیابان زند	۳۷۰۰
مهرتاش	خیابان داریوش جنب بانك عمران	۳۶۴۰۷
خدام	خیابان داریوش	۲۵۹۴۰
فیض	خیابان نمازی	۲۷۷۰۹
فقیری	خیابان لطفعلی‌خان‌زند روبروی بانك ملی پاجه ۲	۲۵۵۶۴
افشار	چهارراه خیرات	۳۷۳۰۳
بهنام	چهارراه سینما سعدی	۳۳۰۸۳
برادران فیض	خیابان لطفعلی‌خان‌زند روبروی مسجدآقا احمد	۲۳۲۶۳
مهتاب	چهارراه سینما سعدی	۳۱۱۰۷
محمودآبادی	خیابان لطفعلی‌خان‌زند روبروی مسجد قوام	۲۸۵۳۳
شفاعتیان	خیابان لطفعلی‌خان زند	۲۸۵۳۱
طاهری	چهارراه سینما سعدی جنب بانك عمران	۳۳۱۸۵
اسلاملو	خیابان قاآنی جنب درمانگاه نمازی	۳۶۵۳۹
احدی	خیابان داریوش	۳۳۷۹۳
پارس تلویزیون	خیابان داریوش	۳۵۱۰۵
کالای خانه قصرالدشت خالدی	فلکه قصرالدشت	۳۲۶۱۷
مجیب‌پور	خیابان داریوش	۲۲۴۶۵
پارس الکتریك	خیابان انوری - نبش لشگری	۳۳۷۲۰
نگین	خیابان نمازی	۲۷۷۷۲
سیاوش	خیابان داریوش	۲۷۹۲۱
میرباقری	چهارراه مشیر	۳۴۹۴۲
مرکزسرویس شیراز	سرویس تلویزیون‌گویا	۳۳۷۸۲

مرکزپخش در اصفهان فروشگاه امینی : خیابان خاقانی ۴۱۶۶۶ - ۴۱۵۵۵

فروشندگان اصفهان

استریو آرگامان	میدان مجسمه مجموعه تجارتی ۲۴ اسفند	۳۰۸۴۶
سیرا	خیابان وحید اول صحرا روغن	۴۰۸۳۶
رویال	چهارباغ پاساژ ایفل	۲۱۱۶۰
قاعدان	دروازه شیراز اول خیابان سعادت‌آباد	۲۲۴۹۲
نور صبحی	خیابان شاه مقابل روزنامه اطلاعات	۳۰۱۵۴
فردوسی	فلکه شاه عباس اول خیابان فردوسی	۲۷۱۰۰
خاورمیانه	خیابان نظر مقابل سینما مهر	۲۱۲۳۴
فیض	خیابان فیض جنب کلانتری ۶	۲۱۶۷۷
ایران‌گاز	شاهین شهر	-
لوکس	خیابان هاتف	۵۷۸۹۰
مرکزسرویس اصفهان	سرویس رضائی	۲۳۱۲۷

جی-وی-سی نیویکو

دارای مجهزترین سرویس زیرنظر متخصص کارخانه سازنده است

توزهای جامجم

مسیر	تاریخ حرکت	قیمت:
اروپا	۲۳ اسفند	۸۷۵۰ تومان
امریکا	۲۳ اسفند	۱۴۲۵۰ تومان
افریقا	۲۵ اسفند	۱۲۸۵۰ تومان
خاوردور	۲۳ اسفند	۱۲۹۵۰ تومان

جهت رزرو و کسب اطلاع بیشتر به آژانس مسافرتی گالاکسی خیابان سپهبد زاهدی شماره ۷۰ (ساختمان گروه صنعتی بهشهر) و یا شماره تلفن های ۸۱۷۲۷۲۹ - ۸۲۶۷۷۴ مراجعه فرمایید .

آگهی استخدام

شرکت سرمایه‌گذاری بانکهای ایران

شرکت سرمایه گذاری بانکهای ایران جهت تکمیل کادر تخصصی خود افراد واجد شرایط را بامشخصات زیر بهمکاری دعوت مینماید:

مدیر پژوهش وآمار: با حداقل درجه فوق‌لیسانس در رشته اقتصادویا آمار ازدانشگاههای ایران و یا دانشگاههای معتبر امریکا و اروپا باتجربه کافی در امورتحقیق،جمع‌آوری و طبقه‌بندی اطلاعات وانجام امور سرپرستی واحد های تحقیقاتی و پژوهشی .

کارشناس امور مالی : با حداقل درجه فوق‌لیسانس در رشته های اقتصاد و یاحسابداری ازدانشگاههای ایران ویادانشگاههای معتبر امریکاواروپا.

کارشناس مدیریت : با حداقل درجه فوق‌لیسانس در رشته مدیریت صنعتی و یا مدیریت اداری از دانشگاههای ایران و یا از دانشگاههای معتبر امریکا واروپا و آشنائی با روشهای اداری و مدیریت جدیدو نوین سیستم‌های اداری ومالی .

کارشناس‌سرمایه گذاری: با حداقل درجه فوق‌لیسانس در رشته مدیریت بازرگانی ، امور مالی یاحسابداری و آشنائی کامل بازبان انگلیسی.

افرادی که برای استخدام پذیرفته شوند ازحقوق‌و مزایای مکفی برخوردار خواهند شد. برای ترتیب‌انجام مصاحبه استخدامی‌خواهشمند است مشخصات وشرح سوابق خدمتی‌خودرا به‌کارگزینی‌شرکت سرمایه گذاری بانکهای ایران خیابان کریمخان زند- مقابل خیابان‌شاه عباس - ارسال فرمائید. ۱ـ۲

شرکت سرمایه‌گذاری بانکهای ایران

دیگر هیچگاه سریال صمد نمیسازم
من بازیگری را از نقالها آموخته‌ام
تجربه در کار سریال‌سازی مهم است

بعضی‌ها خیال میکنند باخواندن
یك نسخه تعزیه ، تعزیه شناس
شده‌اند

پرویز صیاد:
لودگی، سیمای ظاهری اسدالله میرزا

پرویز صیاد این روزها بخاطر ایفای نقش اسدالله میرزا در سریال دائی‌جان ناپلئون ساخت موردتوجه تماشاگران تلویزیون قرار گرفته است .

صیاد هنرمندی است که در زمینه تئاتر، سینما وتلویزیون فعالیتهای فراوانی کرده است بعنوان نویسنده ، بازیگر، تهیه کننده‌و کارگردان. اماازابتدای ورودش به قلمرو هنر بازیگری را بر هر زمینه دیگری‌ترجیح داده است . با او گفتگویی کرده‌ایم که بخشی از آنرا می خوانید . دراین‌موردتوضیحی دارد :

صیاد ـ من کار هنری را با نمایشنامه نویسی شروع‌کردم زمانیکه دانش آموز بودم مجله‌ای با نام «مجله نمایش» منتشر می‌شد و من یکی از نمایشنامه‌هایم را برای آن مجله فرستادم که‌برنده‌جایزه‌ای شد و بعدها که دکتر مهدی فروغ اداره هنرهای‌درامه‌تیک را تاسیس کرد ، سابقه‌ای از من به عنوان یک نمایشنامه ـ نویس ، داشت . دکتر فروغ معتقد بود که من باید فقط نمایشنامه نویسی را دنبال کنم اما خودم شدیدابه‌بازیگری عشق داشتم و این عشق از همان دوران‌دبستان‌ودبیرستان با من همراه بود اما اصرار دکتر فروغ برای اینکه من نمایشنامه نویسی را دنبال کنم ، باعث شد آزرده‌خاطر و رنجیده اداره‌هنرهای‌دراماتیک را ترک کنم ، البته دکترفروغ با اعتقادی که خودش داشت، درست میگفت چون‌معتقد بود که نمایشنامه نویس کم داریم و جوانها باید تلاش خودرا صرف نمایش بکنند . زیباترین مساله‌ای که آن زمان برای من پیش آمد این بود که دو تن از نمایشنامه‌نویسان جوان را قرار بود برای طی یک دوره تئاتر به آمریکا بفرستند و خوشبختانه من و نصیریان برگزیده شدیم که به آمریکا رفتیم و من بعد از اتمام دوره مدتی هم خودم به مطالعاتی پرداختم و دلم میخواست یک دوره نورپردازی صحنه طی کنم ، چون آنزمان مساله‌نور اصلا در تئاتر مطرح نبود ، نور صحنه عبارت بود از روشن کردن چندچراغ ،کاری که حالا بچه‌های علاقمندتئاتر شهرستان می‌کنند . در واقع همان چراغهایی که در اطاق منزلشان روشن می‌کنند ،روی صحنه همان کار را انجام می دهند، دلیلش البته‌نبودن امکانات است .

● عشق شدیدی که شما به بازیگری داشتید ، طبعا باید انگیزه‌ای‌داشته باشد،میخواهم به این انگیزه اشاره کنید ، بخصوص اینکه میدانم پدرتان از اساتید نقالی بود .

صیاد ـ من یک میل درونی به بازیگری داشتم و همانطور که‌گفتیدپدرم نقال‌شاهنامه‌خوان بود و دوستان نقالش فراوان بودند و من همیشه آنها را می‌دیدم و زمانیکه کار آنها را تماشا میکردم شیفته‌بازیگری بودم و خوشبختانه بازیگری را از طریق آنها شناختم ، نه از دیدن تئاترهای لالمزار آن روزگار ، حتی قبل از اینکه‌به تئاتر بروم و یا فیلمی ببینم ، آنها تاثیر کافی را بر من گذاشته بودند .

بطورکلی میتوانم بگویم که ایده‌آلهای من نقالها بودندو حالا هم که به همان انگیزه‌ها که شما به آنها اشاره کردید، مراجعه می‌کنیم ، حس می‌کنیم بازیگری مفهومی دارد که‌در چهارچوب کار نقالان است و وجود نقالها همان انگیزه‌های اصلی من به بازیگری است .

● فکر می‌کنم بدلیل اینکه‌آن نوع بازیگری بیشتر غریزی است و یک آشنایی فرهنگی بومی میخواهد که انسان بتواند یک نقال خوب باشد، چرا که نقالی با فرهنگ ما همگامی دارد .

صیاد ـ بله ، مساله آشنایی فرهنگی است ، بهمانگونه که در یک خانواده‌ژاپنی‌که‌نمایش «کابوکی» بازی میکند ، اولین تاثیری که‌فرزند خانواده از آنها میگیرد بازی در نمایش «کابوکی» است ، منهم این شانس را داشتم که بتوانم بهره‌گیری‌های اولیه خودم را از این عوامل اصیل نمایشی خودمان بدست بیاورم و همین عامل اصلی علاقه شدید من به بازیگری بود ، کمااینکه‌سال‌ها پیش من داستان کوتاه می ـ نوشتم ، شعر می‌گفتم و در مطبوعات هم چاپ می‌شد و بخاطر همین علاقه بود که نوشتن داستان و گفتن شعرو نمایشنامه نویسی را کنار گذاشتم .

● این عشق شما به نقالی و احساسی که از آن طریق گرفته بودید ، در شما نوعی دین ایجاد کرد که بازتابش‌را شاهد بودیم که کوشش‌کردید با نمایش تعزیه و نقالی به صورت جدی ، نسبت‌به نمایش های سنتی خودمان ، ادای دین بکنید .

صیاد ـ کاملا همینطوراست. تعلق خاطری که من به زمینه

های نمایشی داشتم باعث شد کوشش کنم این نمایش های سنتی از انهدام و سقوط برهند و تا آنجا که یک فرد توانایی دارد کوشش کردم‌این زوال دیرتر رخ بدهد ، اما مسائلی هست که جامعه دربارەشان تصمیم میگیرد و آن مسائل با شرایط دوران ما دگرگون می‌شوند ، این مساله‌ای است که افراد کمتر می‌توانند درمقابلش مقاومت کنند ، چون در هر دوره‌موج خاصی می‌آید که‌نمی‌شودجلو آن را گرفت و اگر کوشش های انفرادی هم دراین زمینه می‌شد ـ بخاطر هجوم ناگهانی همه فرآورده‌های غربی‌نمایش، خیلی زودتر از آنکه بتوانند اثری بگذارند ، از میان‌رفت. یکباره همه چیز از غرب به کشور ما سرازیر شدونمایش های سنتی ما را تحت‌الشعاع قرار داد ، فیلم‌های سینمایی ، نمایشنامه های صحنه‌ای و سریال‌های تلویزیونی و حالا متاسفانه کمتر کسی هست که واقعا تحت تاثیر نمایش های سنتی ما باشد و کار نمایشی بکند ، اگر هم کسانی باشند تعدادشان آنقدر کم است که کاری از پیش نمی‌برند . یا بصورت تصنعی به این آثار نمایشی می‌چسبانند یا خواندن یک متن تعزیه خیال می‌کنند تعزیه شناس شده‌اند و یا استنباط درست و تلقی واقعی از این نمایش‌ها دارند و می‌توانند آن قراردادها و حرکات وفرم های استرلیزه را از طریق نسخه‌خوانی کسب کنند . این اصلا غیر ممکن است .

● از این مسائل که بگذریم، فکر می‌کنم فعالیت درتلویزیون و بازی در سریال بود که پرویز صیاد را به تماشاگران معرفی کرد ، یعنی کار مستمر شما بعنوان بازیگردرتلویزیون شروع شد و خیال میکنم با سریال امیرارسلان شروع‌شد.

صیاد ـ نه ، قبل از سریال امیرارسلان ، «حرف تو حرف» را داشتم که یکی‌از برنامه‌های پرطرفدار تلویزیون بود . در واقع کارمستمرمن‌درتلویزیون با این برنامه شروع شد و این زمانی بود که سریال فراری‌از تلویزیون نمایش داده می‌شد که اتفاقا تماشاگران فراوانی داشت ، اما حرف تو حرفبا آن رقابت میکرد و شاید تماشاگران بیشتری را نسبت‌به فراری جذب کرده‌بود . بعدها که من به تلویزیون ملی‌آمدم، حسن خیاطباشی که یکی از شخصیت‌های حرف تو حرف بود و مهندس بیلی را بازی میکرد ، کار را ادامه داد و اداره‌اش کرد. و من بدعوت فرخ غفاری در تلوزیون ملی روی نمایشهای سنتی فعالیت کردم .

● اما حرف تو حرف که سریال نبود ، حرف من برسر سریال است و فکرمی‌کنم‌اولین سریال شما همان امیرارسلان بوده باشد که خود شما امیرارسلان را بازی میکردید.

صیاد ـ بله ، اولین سریالی که من نقش نخست آن را بازی کردم .

● زمانی که شما کار سریال سازی را شروع کردید ،هنوز مردم آشنایی کامل با سریال نداشتند و سال‌ها طول‌کشید که تماشاگران تلویزیون‌سریال را جدی گرفتند . شرایطی که آن زمان داشتید طبعا با شرایط سال‌های بعد فرق بسیارداشت با توجه به شرایط کنونی سریال سازی که خیلی بهتر شده است . این دوران را چگونه می‌شود توجیه کرد ؟ مردم نسبت به سریال‌ها آگاه‌تر شده‌اند .

صیاد ـ شرایط ما در آن زمان بسیار ابتدایی بود و با حداقل امکانات برنامه‌ها را تهیه میکردیم‌ولی‌از نظرفرهنگی معتقد نیستم که مردم بفرهنگی دست یافته باشندکه‌برنامه‌هایی را که کیفیت بهتری‌دارند،برای تماشا انتخاب کنند . هنوزکه هنوز است سریال‌هایی‌حداکثر تماشاچی را دارند که از نظر کیفی ارزش چندانی ندارند و نسبت به برنامه‌های سابق در سطح پائین‌تری هستند .

● نمونه بدهید .

صیاد ـ اگر نمونه‌میخواهید بنظر من هیچ نوع پیشرفتی‌در سریال مرد اول نسبت به‌مراد برقی وجود نداردولی‌حداکثر تماشاگر را دارد ؟

● در برابر چه سریال‌هایی حداکثر تماشاگر را مرد اول دارد، از دائی‌جان ناپلئون که بگذریم ، بله مرد اول دربرابر جنگک وشهر من شیرازیرترین تماشاگر را داشت ، مجبورم همان مثل معروف را بیاورم ، آدم یک چشم در شهرکوران را ...

صیاد ـ این را قبول دارم، اما زمانی بود که حداقل هفته‌ای دوبار بر صفحه تلویزیون ظاهر می‌شدم، خود بخود یک پیوند مداوم‌وجود داشت . در سه سال اخیر بدلایلی که شاید برای شما جالب نباشددر تلویزیون‌کاری نداشتم و بیشتر فعالیت خودم را در تئاتر متمرکز کردم وفکر می‌کنم با توجه به تغییر و تحولی که در تلویزیون ایجاد شده بتوانم بازهم همکاریم را شروع کنم .

● پرکاری شما برای من خیلی جالب بود، شما هرهفته یک قسمت از اختاپوس را می‌نوشتید ، کارگردانی و بازی هم میکردید .

صیاد ـ در واقع یک مقاله هفتگی بود .

● چقدر از وقت شما صرف میشد ؟

صیاد ـ خوب ، خیلی زیاد.

● و حالا ...

صیاد ـ حالا هم تمام وقتمرا صرف حرفه‌ام میکنم که نمایشگری باشد . آن زمان کارم در تلویزیون بودو سالی یکی‌دوبار در تئاتر ظاهرمیشدم اما حالا در تلویزیون کار نمی‌کنم ولی بیشتر وقتم را صرف تئاتری می‌سازم که‌خودم اداره میکنم . سال گذشته‌من ۹ ماه روی صحنه بوده‌ام که در تاریخ بازیگری ایران‌چنین سابقه‌ای وجود نداشته است.

● خوب ، عاید ۹ ماه روی صحنه بودن چه بود؟

صیاد ـ ضرر

● سالن که همیشه پر بود، مگر نه ؟

صیاد ـ بله ، اما سالن ما خیلی کوچک است ونمیتواند بیش از صدو بیست نفر تماشاگر را در خودش جا بدهد .

● بهای بلیط که خیلی‌گران است .

صیاد ـ چاره‌ای نداریم ، اگر گنجایش بیشتری داشتیم حتما بهای بلیط را بمراتب‌ارزان‌تر میکردیم

اما نقش تجربه رادرکارسریال سازی نباید نادیده گرفت که متاسفانه‌سازمان‌رادیو تلویزیون ملی ایران‌یابعضی‌ازمسئولانش درنظر نمی‌گیرند. من معتقدم تجربه تاحد زیادی کارساز است . بعضی‌سریال‌هامحتوای

آگهی نام نویسی متقاضیان زیارت عتبات عالیات
استان گیلان درسال ۲۵۳۶

در اجرای طرح ابلاغی سازمان‌اوقاف باطلاع اهالی محترم استان گیلان می رساند :

۱ـ مهلت ثبت نام از تاریخ پنجم لغایت دوازدهم اسفند ماه ۲۵۳۵ شاهنشاهی خواهد بود.

۲ـ متقاضیان بایستی فرم ثبت نام را که ذیلا درج گردیده و فقط مربوط به متقاضی و همسر قانونی او (بعنوان همراه) میباشد . بدقت تکمیل ودرظرف مهلت مذکوربا‌پست سفارشی بصندوق پستی‌شماره ۱۲۷رشت‌بعنوان‌کمیسیون انتخاب زائران‌عتبات‌عالیات‌گیلان ارسال دارند .

۳ـ سهمیه استان گیلان در سال ۲۵۳۶ معادل ۵۴۶ نفر تعیین گردیده و چنانچه تقاضا های رسیده بیش ازتعداد سهمیه استان باشد زائرین اصلی‌معادل سهمیه وسیله قرعه‌انتخاب‌و برابرنصف سهمیه استان نیز افرادی بعنوان‌ذخیره زیر نظر کمیسیون مربوطه انتخاب و اسامی آنان در روزنامه اطلاعات‌وروزنامه بازار آگهی خواهد شد. و مدارك مورد نیاز نیز در جرایدْ مذکور باطلاع خواهد رسید.

۴ـ چون صندوق پستی فوق‌الذکر بعد از موعد مقرر بسته‌میشودلذاادارات پست از قبول تقاضا هائیکه بعدازمهلت مقرر برسد خودداری خواهند نمود و اینگونه تقاضا ها ازدرجه اعتبار ساقط‌ودر جریان قرعه کشی قرار نخواهد گرفت .

۵ـ تقاضا هائی که بغیر از آدرس تعیین شده ارسال گردد از درجه اعتبار ساقط و باینگونه تقاضا ها به هیچوجه ترتیب اثر داده نخواهد شد.

ازطرف‌استانداری گیلان ـ احمد هومن

نمونه درخواست ثبت‌نام‌زیارت عتبات عالیات

مشخصات متقاضی

نام خانوادگی ـ نام ـ نام پدر ـ تاریخ تولد

شماره شناسنامه ـ محل صدور

مشخصات همراه (همسر)

نام خانوادگی ـ نام ـ نام پدر

تاریخ تولد ـ شماره شناسنامه ـ محل صدور

آدرس

شهر ـ خیابان ـ کوی ـ کوچه

پلاك ـ شماره تلفن ـ امضای متقاضی

صاحب عکس بالا غلامحسین هامری سیاهوئی ساکن بندرعباس کارمند سازمان عمران جیرفت از روز سه شنبه ۱۹ بهمن با اتومبیل پیکان بار شماره ۶۱۹۹۱ ـ بندر عباس از منزل‌خارج‌و دیگرمراجعت نکرده‌اند، از کسانیکه از نامبرده اطلاعی دارند به شماره۵۷۹۶ بندر عباس اطلاع دهند و خانواده‌ای را از نگرانی نجات بخشند .
آ ـ ۸۸۸۳

هواپیمائی ملی ایران ۲۰۰

آگهی مزایده

هواپیمائی ملی ایران ششدانگ پلاك ثبتی شماره ۱ر۱۴۱۱ مورد ثبت شماره ۷۹۰۹ بخش ۲ تهران واقع در خیابان سعدی کوچه بانك تجارت خارجی راکه مساحت آن طبق سند مالکیت ۳۰ر۳۸۸ متر مربع و دارای بنای چهاراشکوبه‌و آب وبرق و دورشته تلفن بشماره های ۳۱۶۹۰۷ و ۳۱۹۵۲۸ می باشد از طریق مزایده بفروش می رساند.

داوطلبان‌خرید بایدیك‌میلیون‌ریال‌بعنوان‌سپرده بحساب شماره ۴۰۱۵۰هواپیمائی ملی ایران در بانك ملی ایران شعبه‌ویلا پرداخت و رسید آنرا پیوست پیشنهاد خود در پاکت لاك و مهر شده که برروی آن نوشته شده باشد(مربوط به آگهی مزایده پلاك‌ثبتی ۱ر۱۴۱۱بخش ۲ تهران ـ خیابان سعدی) تا آخر روز ۱۵ اسفند ماه ۲۵۳۵ به‌دفتراموراجرائی ساختمان واقع در ساختمان شماره ۲ ادارات مرکزی هواپیمائی ملی ایران درمیدان فرودگاه مهرآباد تسلیم و رسید دریافت دارند . به پیشنهادات بدون سپرده و مبهم ترتیب اثر داده نمی‌شود وچنانچه برندگان اول و دوم بترتیب‌حاضر بانجام معامله نشوند سپرده‌آنان بنفع هواپیمائی ملی ایران ضبط خواهد شد

هزینه های تنظیم سندبعهده‌برنده‌خواهد بود .

پیشنهادات درسر ساعت ۹صبح‌روز ۱۶ اسفند ماه ۲۵۳۵ در محل ساختمان شماره ۲ ادارات مرکزی هواپیمائی ملی ایران واقع در میدان فرودگاه مهرآباد طبقه دوم اطاق ۲۰۹ باز و قرائت‌خواهدشد. حضور درجلسه مزایده برای کلیه پیشنهاد دهندگان آزاد و هواپیمائی ملی ایران نیز در رد یا قبول پیشنهادات مختار است . برای اطلاع از وضع و محل ساختمان مذکور داوطلبان می توانند از ساعت ۸ صبح تا ۴ بعداز ظهر روز سه‌شنبه ۱۰ اسفندماه ۲۵۳۵ آنرا بازدید نمایند .

هواپیمائی ملی ایران

Iran Tractor manufacturing Co.

اطلاعیه
تراکتورسازی ایران

فروش انواع تراکتورهای مسی فرگوسن را در آذربایجان‌شرقی باشرایط بنگاه‌توسعه ماشینهای کشاورزی

۵ ساله‌فقط با بهره ۶۵٪ آغاز نمود

تراکتور ۴۷ اسب مسی فرگوسن ۴۸۱۵۰۰ ریال با پیش قسط ۱۲۰۰۰۰ ریال تراکتور ۶۲ اسب مسی فرگوسن ۶۲۳۵۰۰ ریال با پیش قسط ۱۵۰۰۰۰ ریال
تراکتور ۷۵ اسب مسی فرگوسن ۷۱۶۵۰۰ ریال با پیش قسط ۱۸۰۰۰۰ ریال

تضمین یکساله ـ سه سرویس مجانی ـ قطعات یدکی فراوان سرویس سیار با متخصصین مجرب از امتیازاتی‌است که خریداران ما ازآن برخوردار میباشند.

برای کسب هرگونه اطلاع بیشتر لطفا باتلفنهای :
۶۹ـ۴۱۰۶۱ ـ ۰۴۱ و یا ۴۱۰۷۵ ـ ۰۴۱

قسمت فروش کارخانه تراکتور سازی ایران ـ تبریز جاده سردرودیا بنگاه‌توسعه ماشینهای کشاورزی تماس حاصل فرمائید .

سینما حافظ : همسر دلخواه من

«اندین» قصه زندگی یک دختر تازه به سن بلوغ رسیده
«اندین» دختری که عشق برای او مقدس بود

از امروز فقط در

سیلورسیتی (قلهک)

برای رزرو بلیط به گیشه سینما سیلورسیتی مراجعه نمائید سینما سیلورسیتی (قلهک)-تلفن رزرو ۲۶۱۲۰۵ باپارکینک مجهز واختصاصی جنب سینما

آنها دوستان من بودند ... بزرك شده بودند امامثل بچه‌ها رفتار میکردند - سالهای جوانی راپشت سر گذاشته بودندامامنوز خودراامانند جوانهامیپنداشتند.. هرچه بود میبایست تحملشان میکردم آخر آنهادوستان من بودند ...

آغاز دومین هفته نمایش فقط در

سینما دیاموند

برنده جایزه اول بعنوان بهترین فیلم از چهارمین جشنواره جهانی فیلم تهران

فیلمی که خاطره خوشی برای شما باقی خواهد گذاشت
برای رزرو بلیط بگیشه سینما دیاموند مراجعه نمائید.

از امروز در بهترین گروه سینمائی پایتخت

پلازا-اروپا-پاسیفیک
میامی-سیلوانا-مارلیک
ارانوس-شهرام-شرق

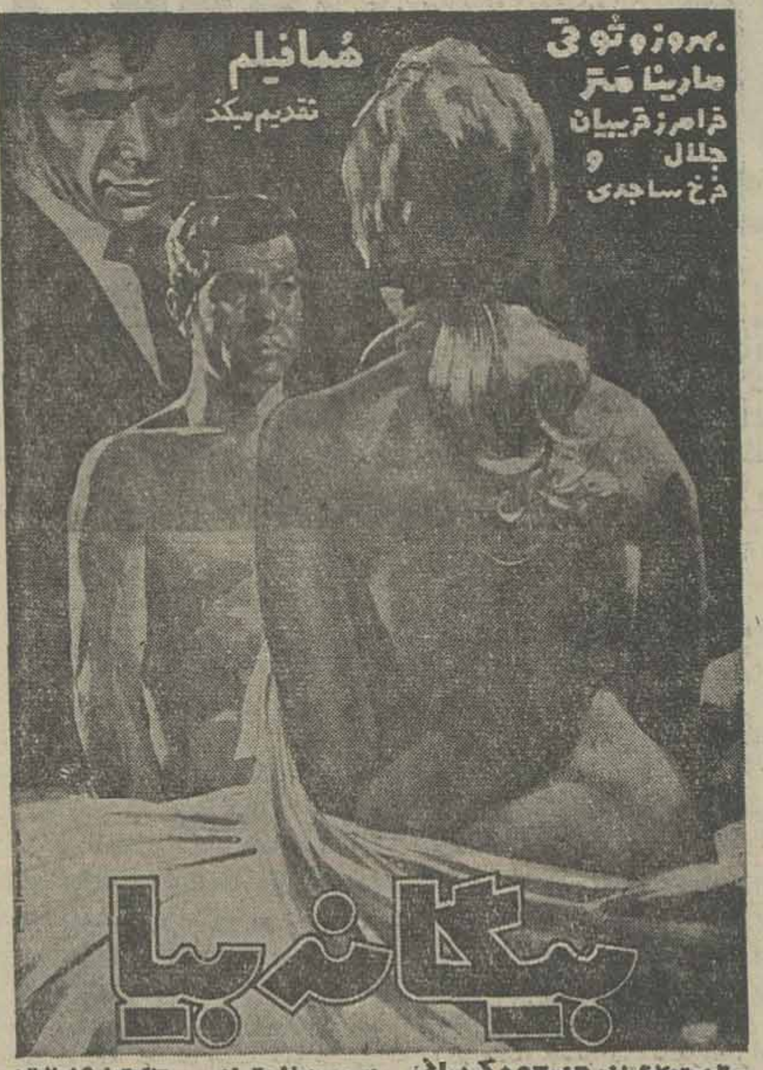

صحنه های پرحادثه این فیلم جنائی و پلیسی را تا مدتها بخاطر خواهید داشت

از امروز فقط در

سینما رویال

اطلاعیه مهم سینمائی

حرکت سازنده یك فیلمساز ....
جهش امیدبخش یك فیلم ایرانی...

کینه جو (بکش، الکس، بکش)

یك فیلم ازمحمد زرین دست

متفاوت ساز سینمای ایران که بعد از عرضه آثاری چون (خانه‌ای برروی شن) و (هاشم‌خان) و (وسوسه شیطان) اینك در نقش «الکس براوو افتخار ساز سینمای مادر جهان

کینه جو (بکش، الکس، بکش)

نخستین فیلم امریکائی : محمد زرین دست

سینما های نمایش دهنده این فیلم افتخاردارند برای اولین بارهمزمان با کشور های امریکا و اروپا ساخته یك کارگردان و بازیگر ایرانی رابه معرض نمایش بگذارند .

کینه جو

وقتی «الکس براوو» از ویتنام برمیگردد زنش را کشته‌اند وفرزندانش را یك یك اعضای خانواده‌اش را ...
او حالا بقانون بقا میاندیشد ، بقانون خدا...
چشم درمقابل چشم !!
خون در مقابل خون!!

کینه جو

باشرکت محمد زرین دست -
کریس پونتی - تینا بومن-
جان فیوسکو

ازاول اسفندماه در تالار ۲۵ شهریور
نمایشنامه

«مرغ دریائی»

نوشته: التوان چخوف
کارگردان: حمید سمندریان
طراح: خسرو خورشیدی
باشرکت :
محمد علی کشاورز- جمیله شیخی - منوچهر فرید - هما روستا - قاسم سیف- محمد مطیع-سروش خلیلی- جمال اجلالی - سروررجائی - معصومه تقی‌پور و ...
تلفن رزرو: ۵۲۵۴۴۴- ۵۳۰۸۷۱
بلیط برای دانشجویان نیم بها
مالف ۲۸۱۵۶

چه بزن‌بهادر بود این مرد ... چه حادثه ساز بود این مرد...چه خطرآفرین بوداین‌مرد... وچه‌فیلم مهیج وپر ماجرائی است این فیلم.

آغاز هفته دوم فقط در

سینما سانترال

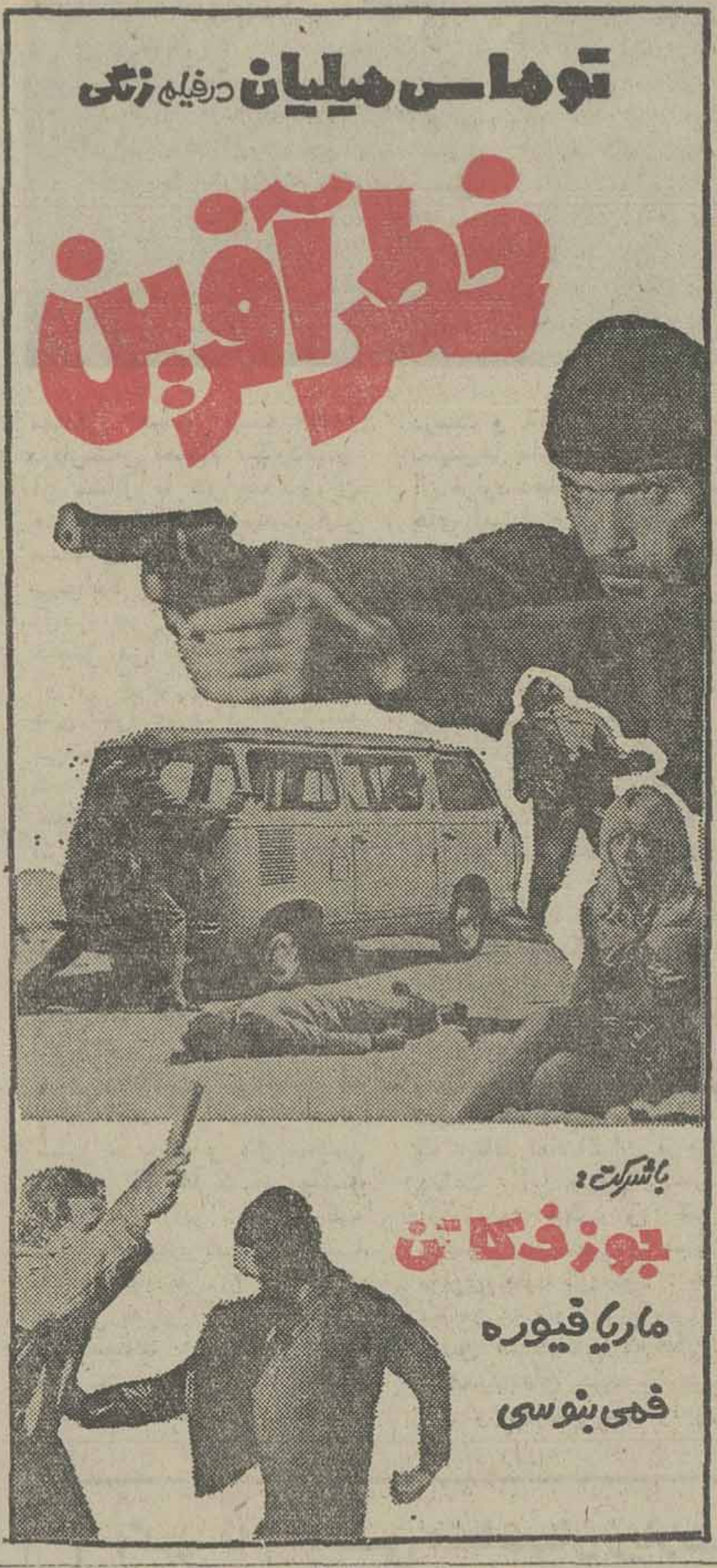

در میان آثار گانگستری فراموش نشدنی سینمااین‌فیلم هیجان‌انگیز وپرتحرك را در ردیف اول قرارمیدهد.

ازامروز فقط در

سینما رادیوسیتی

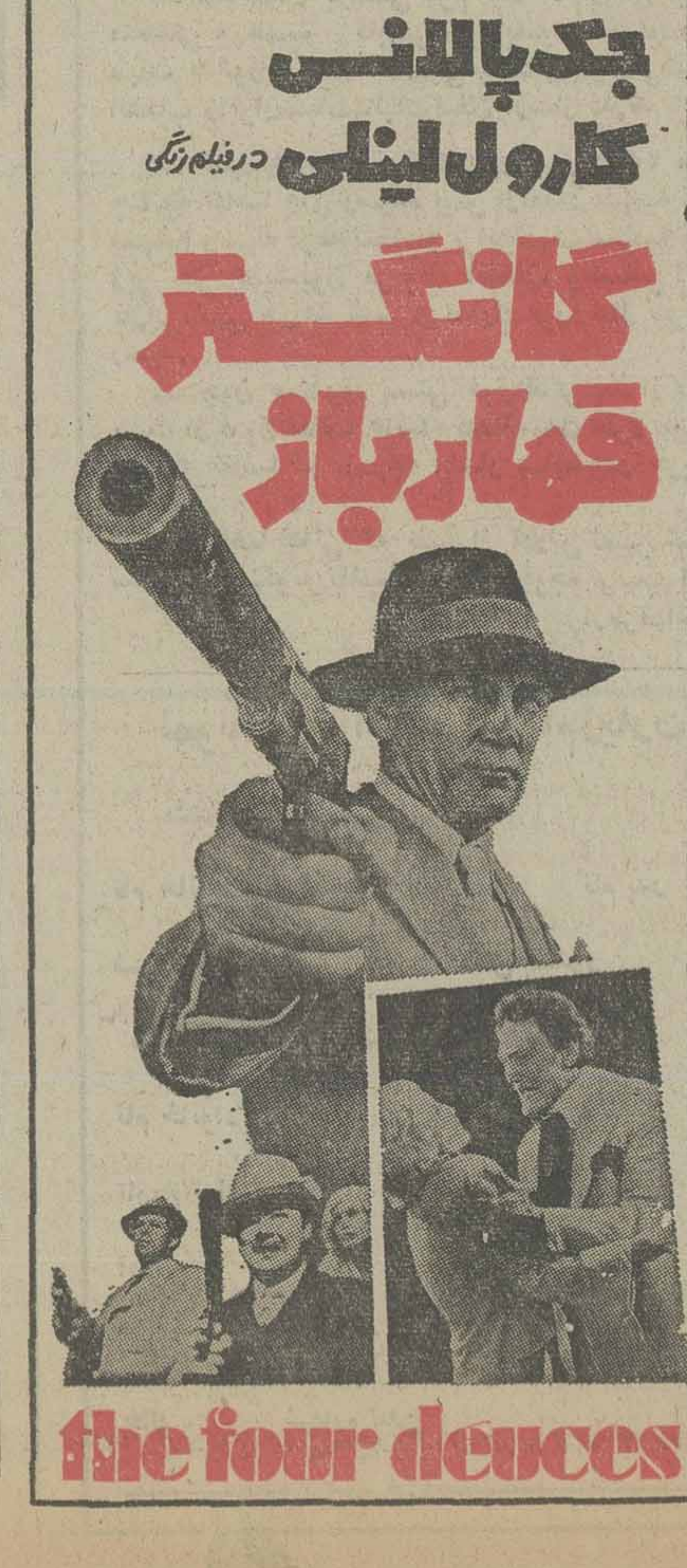

از این زن سکسی تر -بلاتر- شیطون تر فقط خودشه !... زنی که بایك نگاه تمام‌رااسیر و شیدای خودش میکنه !

آغاز هفته دوم فقط در سینما

ریولی

سینمای ممتاز ٤ستاره
••••

تماشای این فیلم برای اشخاص کمتراز ۱۸ سال ممنوع است.

آغاز هفته سوم فقط در سینما

بولوار

شاهکار فراموش نشدنی سینمای امریکا

میخواهم زنده‌بمانم

برنده ۳ جایزه اسکار

با بازی درخشان
سوزان هیوارد
بکارگردانی رابرت وایز

سینماکسری:۱۸سالگان باید بیاموزند

برنامه سینماها

تماشای فیلمهائی که با علامت (×) مشخص شده برای اشخاص کمتر از ۱۸ سال ممنوع است
★ اندین- رنگی- آنجافن‌رادلف
سیلورسیتی (۲۶۱۲۰۵) ۱۱- ۱۵ر۱- ۱۵ر۳- ۳۰ر۵- ۳۰ر۷- ۳۰ر۹
★ اسیر انتقام- رنگی- فخرالدین
اونیورسال (۹۲۶۹۵۳) ۱۱- ۱- ۳- ۵- ۱۵ر۷- ۳۰ر۹
ایران (۳۱۶۳۵٤) ۳۰ر۱۰- ۳۰ر۲- ۳۰ر٤- ۳۰ر٦- ۳۰ر۸
سایتا (۳۵۲٤٤۲) ۱۰- ۱۲- ۲- ٤- ٦- ۸
تیسفون (۹۵۸۸۸۲) ۹- ۱۱- ۱- ۳- ۵- ۷- ۹
رنگین‌کمان (۷۵٦۷٦۰) ۱۰- ۱۲- ۲- ٤- ٦- ۸
پرسپولیس (۵۸۱۰۸۳) ۱۰- ۱۲- ۲- ٤- ٦- ۸
کارون (۹۵۵۱٦۵) ۳۰ر۱۰- ۳۰ر۲- ۳۰ر٤- ۳۰ر٦- ۳۰ر۸
دریا (۲٤۱۷٤٦) ۹- ۱۱- ۱- ۳- ۵- ۷- ۹
آستارا (۲۷٤۰۲۲) ۳۰ر۱۰- ۳۰ر۲- ۳۰ر٤- ۳۰ر٦- ۳۰ر۸
موناکو (۷۳۵۵۷٦) ۹- ۱۱- ۱- ۳- ۵- ۷- ۹
★ اومن نیستم- رنگی- نویل نیشول
همای (۳۱۱٦٦۹) ۳۰ر۱۰- ۳۰ر۲- ۳۰ر٤- ۳۰ر٦- ۳۰ر۸
★ اژدها وارد میشود- رنگی - بروسلی
ری (۵۲۲۵۷۸) ۱۰- ۱۲- ۲-٤-٦-۸
★ برفهای خونین- رنگی- آنتونی کوئین
سینه‌موند (٦٤۸۳۲۲) ۱۱- ۳- ۵- ۷- ۹
★ بکش وزنده‌بمان- رنگی- سینما سکوپ
مازستیک (٦٦۸٤٦۱) ۱۱- ۱- ۳- ۵- ۷- ۹
★ بیوه پراشتیاق - رنگی - کارلوجوفره
ب.ب (۸۲۹٦٤۱) ۱۰- ۱۲- ۲- ٤- ٦- ۸- ۱۰
★ بیگانه بیا- بهروز وثوقی- مارینامتز
پلازا (٦٤٤۲۵۵) ۱۵ر۱۱- ۱۵ر۳- ۱۵ر۵- ۱۵ر۷- ۱۵ر۹
اروپا (۳۰۳۱۷۹) ۳۰ر۱۰- ۳۰ر۱۲- ۳۰ر۲- ۳۰ر٤- ۳۰ر٦- ۳۰ر۸
میامی (۷۵٤۳۲۹) ۹- ۱۱- ۱- ۳- ۵- ۷- ۹
سیلوانا (۳٦۳۷۷۷) ۹-۱۱ -۱-۳-۵-۷-۹
مارلیک (۹٦۳٦۱٦) ۳۰ر۱۰- ۳۰ر۲- ۳۰ر٤- ۳۰ر٦- ۳۰ر۸
ارانوس (۵۲۷۹۷۱) ۹- ۱۱- ۱- ۳- ۵- ۷- ۹
شرق (۵۳٤۰۲٤) ۱۰- ۱۲-۲- ٤- ٦- ۸
شهرام (۸٤٤۵٤۹) ۹- ۱۱- ۱- ۳- ۵-۷- ۹
پاسیفیک (۷۵۳۳۱۱) ۳۰ر۱۱- ۳۰ر۳- ۳۰ر۵ ۳۰ر۷- ۳۰ر۹
★ (×) باکره گناهکار - رنگی - سینمااسکوپ
آریا (۳۱۹۸۸٤) ۹-۱۱-۱-۳-۵-۷-۹
★ تارزان ودختران کاراته‌باز - بنده خدا
آسمان آبی (۳٤۱٦٦۸) ۹- ۱۱- ۱- ۳- ۵- ۷- ۹
★ تنها رقیب کلی- راه سیاه
پردیس (۳۰٤۲۵۹) ۹- ۱۱- ۱- ۳- ۵- ۷-۹
حماسه جوهامر- رنگی- جان مایکل
گلدیس (٦۲۸۷۱۳) ۳۰ر۳- ۳۰ر۵- ۳۰ر۹
★ دوستان من - رنگی - اوگوتونیانسی
دیاموند (۸۲۸٤۰۰) ۱۵ر۱۱-۳۰ر۲-۵-۳۰ر۷ -٤۵ر۹
★ دوست پدرخوانده - رنگی‌سینماسکوپ
شهرقشنگ (٦٤۷۷۷۷) ۱۱-۱-۳-۵-۷-۹
★ داغونت میکنم بیلی- رنگی- جیمزکابرن
نیاگارا (٦٦۵۳۰۷) ۳۰ر۱۱- ۳۰ر۱- ۳۰ر۳- ۳۰ر۵- ۳۰ر۷- ۳۰ر۹
ادئون (۳۱۸۱۱۸) ۹- ۱۱- ۱- ۳- ۵- ۷- ۹
★ ده نفرین مرگبار- رنگی- وینسنت پرایس
متروپل (۳۱۹٤۱۰) ۹- ۱۱- ۱- ۳- ۵- ۷- ۹
(×) خوشگلا طاقت ندارند- رنگی- کارینول
پولیدور (۸۹۲۷۳۱) ۳۰ر۱۱- ۳۰ر۱- ۳۰ر۳- ۳۰ر۵- ۳۰ر۷- ۳۰ر۹
★ خطرآفرین - رنگی - توماس میلیان
سانترال (۹۲۸٦۸٦) ۱۱-۱-۳-۵-۷-۹
(×) خانه جهنمی - تاترخون
البرز (۳۰٤۲۵۸) ۳۰ر۸-۱۲-۳۰ر۳-۷-۳۰ر۸
★ زندان زنان - رنگی - آنیتااستریندبرگ
تاج (۳۱۳۸٦٤) ۱۰-۱۲-۲-٤-٦-۸-۱۰
★ جرمی - رنگی - رابی‌پنسون
شهر قصه (٦۲۷۲۹۰) ۱۱-۲-٤-٦-۸-۱۰
★ خشم والتهاب- رنگی- جرج هیلتون
رویال (۸۲۹۷۸۵) ۱۰- ۱۲- ۲- ٤- ٦- ۸ - ۱۰
★ ساموراي وکلانتر- میعادگاه مرگ
نادر (۳۱٤۷۹۵) ۹- ۱۱- ۱- ۳- ۵- ۷- ۹
★ سواران آلمان - رنگی - جیمزکابرن
شهر فرنگ (٦۲۷٦۲۸) ۱۵ر۱۱- ۱۵ر۱- ۱۵ر۳- ۱۵ر۵- ۳۰ر۷- ٤۵ر۹
★سینه چاك- ناصر ملك مطیعی- ایرج قادری
آسیا (٦٤۲۹۰۹) ۱۱- ۱- ۳- ۵- ۱۵ر۷- ۳۰ر۹
مولن روژ (۷۵۲۹۲۹) ۱۱- ۱- ۳- ۵- ۷- ۹
شهوند (۳۵٤۰٤۰) ۳۰ر۱۰- ۳۰ر۱۲- ۳۰ر۲- ۳۰ر٤- ۳۰ر٦- ۳۰ر۸
نپتون (۷٦۰۱۳٦) ۱۱- ۱- ۳- ۵- ۷- ۹
لیدو (۹۵۱۵۱۱) ۱- ۱۲- ۲- ٤- ٦- ۸
ژاله (۳۰٤۱۲۰) ۳۰ر۱۰-۳۰ر۲-۳۰ر٤-۳۰ر٦-۳۰ر۸
المپیا (۹۲٦۷۹٦) ٤۵ر۱۰- ۱- ۳- ۵- ۷- ۹
پاسارگاد (۳٤۲۷۸۲) ۹-۱۱-۱-۳-۵-۷-۹
رکس (۳۱۸۲٤۲) ۳۰ر۱۰- ۳۰ر۲- ۳۰ر٤- ۳۰ر٦- ۳۰ر۸
توسکا (۵۳۹۵٤٤) ۹- ۱۱- ۱- ۳- ۵- ۷- ۹
چرخ فلک (۹۵۰۵۵۸) ۹- ۱۱- ۱- ۳- ۵- ۷- ۹
★ شرق جاوه - رنگی - ۷۰ میلیمتری استریوفونیک
کریستال (۳۱۷٦۷۵) ۹- ۳۰ر۱۱- ۲- ۳۰ر٤- ۷- ۳۰ر۹
★ فرار به کوه سحرآمیز - رنگی- والتدیسنی
شهر تماشا (۹۲۸٦۸٦) ۳۰ر۱۱- ۳۰ر۱- ۳۰ر۳- ۳۰ر۵- ۳۰ر۷- ۳۰ر۹
گلدن‌سیتی (٦٦۳۲٦۹) ۳۰ر۱۱- ۳۰ر۳- ۳۰ر۵- ۳۰ر۷- ۳۰ر۹
★ طالع نحس- رنگی- گریگوری‌پک
پارامونت (٦٤۸۳۲۱) ۱۵ر۱۱- ۳۰ر۲- ۵- ۳۰ر۷- ٤۵ر۹
★عشق خانمدک تر- رنگی- ادی ویلیامز
امپایر (۸۹۳۹٤۲) ۱۵ر۱۱- ۳۰ر۱- ۳۰ر۳- ۳۰ر۷- ٤۵ر۹
★ عقده زن نداشتن- رنگی- لاندوبوزانکا
برلیان (۳۹۳۵۳۵) ۹- ۱۱- ۱- ۳- ۵- ۷- ۹
★ گانگستر قمارباز- رنگی- جک پالانس
رادیوسیتی (٦٤۳۳۲۰) ۱۵ر۱۱- ۳۰ر۳- ۳۰ر۵- ۳۰ر۷- ۳۰ر۹
★ مواظب خودت باش- رنگی- جیمزکابرن
تخت جمشید (٦۵۲۵۵۰) ۱۱- ۲- ٤- ٦- ۸- ۱۰
★ مردی علیه قاچاقچیان- رنگی - هواردواس
سهیلا (۳۱٦٤۲٤) ۳۰ر۱۰- ۳۰ر۲- ۳۰ر٤- ۳۰ر٦- ۳۰ر۸
مراد (۷۵۳۳۸۲) ۹- ۱۱- ۱- ۳- ۵- ۷- ۹
★ میخواهم زنده‌بمانم - رنگی - سوزان‌هیوارد
بولوار (٦۵۵۲۹۲) ۱۱-۱-۱۵ر۳-۱۵ر۵-۳۰ر۷-۳۰ر۹
(×) ۱۸ سالگان باید بیاموزند - رنگی- جرج تومالا
کسری: (۸۲٦۹۳۹) ۱۰- ۱۲- ۲- ٤- ٦- ۸- ۳۵ر۹
★ نبرد برای پیروزی - رنگی- بطریقه سینه‌راما
آتلانتیک (۸۹۷۱۷۱) ۱۱- ۳۰ر۲- ٦- ٤۵ر۹
★ نخاله ها در المپیک - ماندانا ملکمارها
فلور (۵۲۸۰۹٦) ۹- ۱۱- ۱- ۳- ۵- ۷- ۹
★نخاله‌ها در هنگکنگ- رنگی- گروه شارلو
دروازه طلائی (۳۵۲۱٦۰) ۹- ۱۱- ۱- ۳- ۵- ۷- ۹
وسوسه های شیطانی یک زن - رنگی -پیلارو لاسکز
ریولی (۷۵۷۷۷۷) ۱۱-۳۰ر۳ -۳۰ر۵ -۳۰ر۷ -۳۰ر۹
★ همسر دلخواه من - دیواننند- کالپانا
حافظ (۳۹۱۰۷٤) ۳۰ر۱۰- ۳۰ر۱۲- ۳۰ر۲- ۳۰ر٤- ۳۰ر٦-۳۰ر۸
★ هدیه مادر بزرگ- رنگی- سینما سکوپ
پارک (۳۱۹٦۳۷) ۹- ۱۱- ۱- ۳- ۵- ۷- ۹
سانس انگلیسی
سینما گلدیس ۳۰ر۹ (حماسه جوهامر)

سینماکریستال : شرق جاوه
رنگی- ۷۰ میلیمتری باصدای استریوفونیک ٦باندی

اطلاعیه

نیاز به‌پزشك داخلی ودندانپزشك

مرکز پزشکی برای عصرهانیاز بپزشک متخصص‌داخلی وبرای شبها نیازبه دندانپزشك (باپروانه‌دائم) دارد داوطلبین ازساعت ۸تا۲۰ باتلفن ۱۷-۵٤۸۰۱۱ تماس بگیرند.

اطلاعیه انجمن ادبی مولوی

از کلیه شعرا و نویسندگان و ادب دوستان استدعا دارد در جلسات انجمن ادبی مولوی که هر هفته روزهای شنبه از ساعت ٦ بعد از ظهر در :
خیابان شمیران ایستگاه محمودیه انجمن فرهنگی ایران و ترکیه تشکیل میگردد شرکت فرمایند .

در بودجه سال ۲۵۳۶

۳۸۰ میلیون تومان به احداث راه‌آهن شهری اختصاص یافت

رشد اقتصادی و تبلیغات

اگر پیش‌بینی‌هائی که هم‌اکنون در مورد رشداقتصادی میشود، بحقیقت بپیوندد و اگر صنعت آگهی در ایران بسرعت تکامل پیدا نکند درطول سه سال آینده این‌بخش کارهای زیادی را از دست خواهد داد . این پیام اصلی «هاگ‌هالکر» رئیس جهانی انجمن تبلیغات بین‌المللی‌است که در حال حاضر مشغول مذاکره و گفتگو با اعضای انجمن در ایران است .

با یک قدرت بالقوه ۸۰ میلیارد دلاری تجاری و کوششی جدی در جهت توسعه اقتصادی ، ضرورت‌دارد که در ایران سازمانی مستقل بوجود آید تا فهرستی از اصول و اخلاقیاتی که باید درمورد تبلیغات درنظرگرفته شود، تنظیم کند و امکان مذاکره و بحث را دربین‌تجار بوجود آورد .

مدتهاست که‌حکومتها این نیاز را دریافته‌اند که از طریق آگهی‌هائی که پولشرا میپردازند میتوانند باتبلیغات در روابط و آموزش اثرات مثبتی در مردم بجا گذارند. در جامعه‌ای که مرتبا پیچیده‌تر میگردد، ضروری است که پیام بطور موثری فرستاده شود : حال چه این پیام مربوط به پول خرد، تقاضا برای دقت بیشتر درراننده‌گی باشد، چه در مورد آگاه کردن مردم بمروشهای بهداشتی.

حکومت‌های انگلیس و آلمان غربی بزرگترین آگهی دهندگان کشورهایشان میباشند «هالکر» زمانی‌را پیش‌بینی می‌کند که حکومت ایران استفاده بیشتری از تکنیکهای پیچیده آگهی و تبلیغات برای رسانیدن پیامهای خود بنماید. وزارت راه و ترابری مدتی است سرگرم تنظیم برنامه‌ای بخاطر ایمنی‌بیشتر در جاده‌ها میباشد . «هالکر» عقیده دارد که این امکانات در سایر زمینه‌ها خیلی زیاد است .

۸۰ میلیون ریال بهای اراضی فرودگاهها به مالکین اراضی پرداخت میشود

شش کارخانه تولیدلباس کارگران شروع به فعالیت میکنند

سرمایه گذاری لازم برای اجرای طرح احداث راه‌آهن شهری تامین شد و ساختمان نخستین خط مترو تهران طی سال آینده شروع میشود .

در بودجه سال ۲۵۳۶ کل کشور ۳ میلیارد و ۸۰۳میلیون ریال اعتبار به منظورپرداخت به شرکت راه‌آهن شهری‌تهران و حومه پیش‌بینی شده‌است .

این اعتبار اولین قسمت از سرمایه‌گذاری دولت در طرح احداث راه‌آهن شهری‌تهران‌و حومه می‌باشد و قرار است در طی سال‌های آتی نیز به موازات کارهای ساختمانی اعتبارات تازه دربودجه‌سالانه تامین شود. هزینه احداث راه‌آهن شهری تهران وحومه چند میلیارد برآورد شده که قسمتی از آن‌را شهرداری پایتخت و بقیه ازمحل‌سرمایه‌گذاری دولت تامین خواهد شد .

پرداخت بهای اراضی فرودگاهها

طی سال آینده بیش از ۹ر میلیارد صرف ساختمان و توسعه فرودگاههای کشورمی شود و از محل این اعتبار ساختمان‌فرودگاههای‌شهرستان ها ادامه می‌یابد و فرودگاه های کوچک در آستانه‌تکمیل خواهد شد .

در این سال هشتاد میلیون ریال بهای اراضی فرودگاه ها نیز به مالکین آنهاپرداخت می گردد و مطالعات فرودگاه جدید تهران تکمیل میشود .

کارخانجات دوخت البسه

بهره‌برداری از ۶کارخانه‌تهیه لباس کارگران در تهران ، زاهدان ، خرم‌آباد ، ایلام ، گنبدکاووس و سنندج طی سال آینده شروع میشود .

این کارخانجات با سرمایه‌گذاری مستقیم دولت نصب شده و شروع تولید آنهابرای سال آینده پیش‌بینی‌شده‌است.

در سال ۲۵۳۶ کارخانجات گونی‌بافی رشت‌باتولیدابریشم رشت شروع بکار خواهندکرد و این کارخانجات‌با تاسیسات مدرن تجهیز شده است .

ارقام تولید چند کالا درسال ۲۵۳۶

۴۵ هزار تن آلومینیم

با توسعه کارخانه آلومینیوم ایران در بودجه سال ۲۵۳۶ پیش‌بینی شده است در سال آینده قریب ۴۵هزارتن شمش آلومینیوم وسیله شرکت سهامی آلومینیوم ایران تولید و به بازارهای داخلی عرضه خواهد شد.

۳ میلیون واحد باطری

شرکت سهامی باطری‌سازی نیرو که هم‌اکنون‌اداره و بهره‌برداری و فروش فرآورده‌های کارخانه باطری سازی نیرو را در کشور بعهده دارد در سال آینده قریب ۳ میلیون واحد باطری تولید و به‌بازار عرضه‌خواهدکرد.

۲۳ر۵ میلیارد عدد سیگارت

فروش انواع سیگارت ساخت ایران و خارجی‌و فروش سیگار برگ و توتون چپق و تنباکو توسط شرکت سهامی دخانیات ایران در سال ۲۵۳۶ بشرح زیر اعلام شده است :

انواع سیگارت ساخت ایران	۱۷ر۲۱۰ میلیون عدد
انواع سیگارت خارجی	۵ر۸۰۰ میلیون عدد
سیگار برگ	۴۲۰ هزار عدد
توتون چپق	۳ر۷۰۰ تن
تنباکو	۴ر۲۰۰ تن

نیروی انسانی متخصص به ۳۸۰هزارنفر درسال‌میرسد

بمنظور هماهنگ ساختن بخش‌های مختلف برنامه‌ششم عمرانی کشور ، سازمان بودجه بررسیهای خود رادر زمینه نیروی انسانی و تخصص‌ها درطول این‌برنامه آغاز کرد. طی برنامه ششم عمرانی نیروی انسانی متخصص و تحصیلکرده عالی از ۱۹۰ هزار نفر به ۳۸۰ هزار نفر خواهد رسید و تا حدبسیار زیادی مشکل‌نیروی انسانی متخصص حل‌میشود. براین‌اساس بررسیهایی آغاز شده تااولویت تخصص‌هایی را که بعدازدوره دبیرستانی بمنظور کارایی باید برای دیپلمه‌ها درنظر گرفت تعیین گردد.

بمنظور جلوگیری از احتکار وافزایش قیمتها

کمبود کالاازطریق واردات‌جبران‌میشود

★۷۹میلیاردریال مابه‌التفاوت قیمت مایحتاج عمومی‌رادولت میپردازد .

کنترل قیمت‌ها و ایجاد تعادل در عرضه و تقاضای کالاها خاصه‌مایحتاج‌عمومی بعنوان مهمترین هدف تنظیم بودجه سال ۲۵۳۶کل‌کشور محسوب میشود و بهمین منظور ضمن تنظیم برنامه عرضه و تقاضای کالاشبکه توزیع کالا نیز توسعه و گسترش خواهد یافت .

در برنامه اجرائی دولت که همراه لایحه بودجه سال ۲۵۳۶ کل کشور تقدیم مجلس شورای ملی شده آمده است با توجه برونق نسبی حجم مبادلات بازرگانی جهانی در سال آینده بازرگانی خارجی کشور نیز روندافزایش‌خواهد داشت .

همچنین بعلت رفع تنگناهای بندری احتیاجات کشور از خارج با سرعت و سهولت بیشتری تامین میشود .

در زمینه بازرگانی داخلی گسترش تولید در صنایع و محصولات کشاورزی و دامی ادامه میابد ، ضمنا برای توسعه صادرات برنامه بلند مدت صادرات تهیه میگردد و بررسیهای لازم در این زمینه صورت خواهدگرفت .

براساس لایحه بودجه سال ۲۵۳۶ کل کشور در طی سال آینده حدود ۷۹ میلیارد ریال مابه‌التفاوت قیمت مایحتاج عمومی را دولت پرداخت می‌کند .

این اعتبار حدود ۱۲ درصد بیشتر از اعتباری است که در بودجه امسال پیش‌بینی شده‌و صرف جبران مابه‌التفاوت‌قیمت گندم ، گوشت ، شکر و سایر مواد غذائی خواهد شد .

بنابراین طی سال آینده نیز قیمت این کالاها تثبیت شده باقی خواهد ماند و افزایش قیمت ازمحل اعتبار ۷۹میلیارد ریال تامین‌خواهدگردید،علاوه بر این طرحی تهیه شده است که در طی سال آینده‌بااستفاده از اعتبار پیش‌بینی شده در بودجه جاری کمبود‌درعرضه کالائی بوجود آید بلافاصله نسبت برفع این کمبود اقدام گردد . بعبارت دیگر دولت‌در سال آینده درصورت لزوم هر نوع کالائی که لازم باشد ودر بازار کمبود آن بوجود آید از طریق واردات تامین‌خواهد شد تا از احتکار و یاافزایش قیمت این نوع کالا جلوگیری شود .

علاقمندان عمره نوروزی

با اجازه از سازمان اوقاف ایران
بسرپرستی حاج ابراهیم شیرازی‌مدیر(سابق) کاروان حج سجاد
حرکت ۲۷اسفندماه بوذرجمهری نوروزخان بازرگانی
سجاد تلفن ۵۳۱۱۳۵ـ ۵۳۷۹۸۶ منزل ۳۴۹۹۴۳.

انسان در حد واسط خود و دیگران

جلد دوم
اثر :دکتر پرویز فروردین
بزودی منتشر خواهد شد
۱ـ۲ آ ـ ۱۹۵۵۷

اطلاعیه بانک مرکزی ایران در مورد

فروش اوراق قرضه

در روز شنبه هفتم اسفند ماه ۲۵۳۵ از محل موجودی بانک مرکزی ایران اوراق قرضه دو ساله با بهره ۹ درصد ، سه ساله با بهره ۹ر۵ درصد ، پنجساله با بهره ۱۰ درصد وهفت‌ساله با بهره۱۰ر۵ درصددرسال باتوجه بتاریخ انتشار آنها برای فروش بعموم عرضه میگردد .

بهره‌اوراق قرضه‌دولتی از مالیات بردرآمدمعاف‌میباشد

علاقمندان بخرید اوراق قرضه می توانند درروز شنبه مذکور ببانک ملی ایران ویا هر یک ازبانکهای اعتبارات ـ اعتبارات تعاونی وتوزیع ـ ایرانشهر ـ ایران و انگلیس ـ ایران‌وخاورمیانه ـ ایران وژاپن ـ ایران‌وعرب ـ ایرانیان ـ بازرگانی ـ بین‌المللی ـ پارس ـ تجارت خارجی ـ تجارتی ایران وهلند ـ تهران ـ رفاه‌کارگران ـ رهنی ایران ـ سپه ـ شهر یار ـ صادرات ـ صنایع ـ عمران ـ تعاون‌کشاورزی‌وشرکت سرمایه گذاری ملی که‌عامل فروش‌وباز پرداخت اصل‌و بهره اوراق قرضه میباشند مراجعه نمایند .

قابل توجه واردکنندگان محترم

کشتی نافتیلوس *M.V. "NAFTILOS"*

طبق دستور سازمان محترم بنادر و کشتیرانی به بندرعباس منحرف وکلیه بار خود رادراین بندرتخلیه خواهدنمود
بدینوسیله از وارد کنندگان محترم تقاضا میشود ترتیب جوازگمرکی‌وحمل مستقیم کالای خود را از کشتی بدهند. کشتی فوق حدود ۴ اسفند ماه وارد بندرعباس خواهد شد
برای اطلاع بیشتر با نمایندگی کل درایران
شرکت سهامی خاص بابکو
تلفن ۵ـ۳۱۰۱۱۱
تماس حاصل شود .

شرکت اینترکاست البرز (سهامی‌خاص)

باطلاع کلیه سهامداران شرکت میرساند که مجمع عمومی فوق‌العاده شرکت اینترکاست البرز (سهامی خاص)در ساعت پنج بعدازظهر روز شنبه ۲۸ر۱۱ر۳۵ درمحل شرکت تشکیل میگردد ، ازکلیه سهامداران درخواست میشود که در مجمع عمومی فوق‌العاده مذکور حضوربهمرسانند.

دستور جلسه .

۱ـ تغییر بعضی از مواد اساسنامه کلایاجزئا.
۲ـ تجدید انتخاب هیئت‌مدیره وبازرسان شرکت.
۳ـ اتخاذ هرنوع تصمیم دیگرکه دراختیار مجامع‌عمومی فوق‌العاده میباشد.

مدیر عامل

۱۴ روز مسافرت به لندن و رُم

تاریخ حرکت ۱۹،۲۰،۲۱ اسفند قیمت ۵۲۵۰ تومان

۱۶ روز مسافرت به افریقای شرقی

عالیترین سفر به نایروبی، مونت‌کنیا کلاب، ماسایا، ساوو، آرک یاتری تاپ، مومباسا (پلاژ پلنگ)، سات لیک

وبازدید از جاذبه‌های جنگل افریقا

با ۵ روز استراحت در پلاژ زیبای پلنگ با صبحانه ـ ناهار و شام

تاریخ حرکت ۲۵ اسفند قیمت ۸۷۵۰ تومان

جهت رزرو و جاو کسب اطلاع بیشتر با آژانس مسافرتی تورموند تماس بگیرید

خیابان وصال شیرازی ، جنب پمپ بنزین ، تلفن ۶۶۷۸۴۷

شناخت روش علوم
یا
فلسفهٔ علمی
تالیف
فلیسین شاله
ترجمهٔ
یحیی مهدوی
چاپ سوم ـ شماره ۱۰۲۲
فروشگاه شماره ۱ خیابان غربی دانشگاه (۲۱ آذر)
فروشگاه شماره ۲ خیابان شاهرضا ایستگاه لاله‌زار
فروشگاه شماره ۳ امیرآباد شمالی خیابان شانزدهم
ناشر : مؤسسهٔ انتشارات و چاپ دانشگاه تهران

تلویزیون

پنجشنبه

برنامه اول (شبکه)

۱۷/۰۰ ـ کودکان
۱۸/۴۰ ـ اخبار ـ اخبار ورزشی
۱۹/۰۰ ـ ماجرا
۱۹/۳۰ ـ داستان همیشگی
۲۰/۰۰ ـ اخبار و تقدیم تاریخ
۲۰/۴۰ ـ سرگرمی
۲۲/۱۰ ـ آقای مربوطه
۲۲/۱۵ ـ فیلم سینمائی

بین‌المللی

۱۱/۲۰ ـ منتظرباش تا پدرت به خانه برگردد
۱۱/۴۰ ـ ورزش
۱۴/۳۰ ـ فیلم سینمایی
۱۶/۰۰ ـ خلاصه اخبار
۱۶/۰۵ ـ شومایک داگلاس
۱۶/۵۵ ـ فیلم سینمایی
۱۸/۳۵ ـ
۱۹/۰۰ ـ اخبار
۱۹/۲۵ ـ شودوریس دی
۱۹/۵۰ ـ شو
۲۰/۴۰ ـ اوقات خوش
۲۱/۱۰ ـ مردشش میلیون دلاری
۲۲/۰۰ ـ اخبار
۲۲/۲۵ ـ دکتر سیمون لاک
۲۲/۵۰ ـ کانن

برنامه دوم

۱۹ ـ موسیقی و اسلاید
۱۹/۳۰ ـ واریته رنگارنگ
۲۰/۱۰ ـ جهان پر تحرک
۲۰/۴۰ ـ اخبار
۲۱ ـ حادثه جویان: با شرکت چاک کانرز شماره ۱۹
۲۱/۲۵ ـ تیتر اول ـ برنامه‌ای از مسعود بهنود
۲۲/۲۵ ـ فیلم تلویزیونی هفته (زندان) در پایان خبر

جمعه

برنامه اول (شبکه)

۱۱/۰۰ ـ سفرهای افسانه‌ای
۱۱/۳۰ ـ تارزان
۱۲/۳۰ ـ مسابقات ورزشی
۱۴/۰۰ ـ اخبار و هفت روز هفته
۱۵/۰۰ ـ رقص × ۵
۱۵/۴۰ ـ مرد شش میلیون دلاری
۱۶/۳۰ ـ دنیای والت دیسنی
۱۷/۳۰ ـ کودکان
۱۸/۱۰ ـ استودیو ۱۱
۱۸/۵۰ ـ مسابقه پاسخ چیست
۱۹/۲۰ ـ کشکول
۱۹/۳۰ ـ ترانه‌های ایرانی
۲۰/۰۰ ـ اخبار و تقدیم تاریخ
۲۰/۴۰ ـ کارآگاه راکفورد
۲۱/۴۰ ـ ترانه‌های ایرانی
۲۲/۱۰ ـ آقای مربوطه
۲۲/۱۵ ـ دود اسلحه بنام آلبرت

بین‌المللی

۱۰/۰۵ ـ خیابان سه سامی
۱۱/۰۰ ـ برادربوز
۱۱/۲۰ ـ ماجراهای گیلیگان
۱۱/۴۵ ـ ورزش
۱۴/۳۰ ـ
۱۶/۰۰ ـ فیلم سینمایی
۱۸/۱۰ ـ زین گری
۱۸/۳۵ ـ لوسی اینجاست
۱۹/۰۰ ـ اخبار
۱۹/۲۵ ـ شوجودی گارلند
۲۰/۱۵ ـ فیلم سینمایی
۲۱/۳۵ ـ مشیع
۲۲/۰۰ ـ اخبار
۲۲/۲۵ ـ برانک
۲۳/۱۵ ـ ورزش

برنامه دوم

۱۹ ـ موسیقی و اسلاید
۱۹/۳۰ ـ المپیاد
۲۰/۲۰ ـ برنامه‌ای از گروه تحقیق (دیداری با مسئولان)
۲۰/۴۰ ـ اخبار
۲۱ ـ دائی جان ناپلئون قسمت دهم کارگردان: ناصر تقوائی
۲۲ ـ باله: ترانه های عاشقانه ـ از گروه نیویورک ستی باله

شنبه

برنامه اول (شبکه)

۱۲/۰۰ ـ اخبار
۱۲/۰۵ ـ ملشیورها
۱۲/۳۰ ـ واریته
۱۳/۰۵ ـ دنیای آزاد ۱۴/۰۰ ـ اخبار
بخش دوم
۱۷/۰۰ ـ کودکان
۱۸/۱۰ ـ مردمان فردا
۱۸/۴۰ ـ اخبار
۱۸/۵۰ ـ اخبار ورزشی
۱۹/۰۰ ـ سینمای ازاد
۱۹/۳۰ ـ موسیقی ایرانی
۲۰/۰۰ ـ اخبار و تقویم تاریخ
۲۰/۴۰ ـ مت‌هلم
۲۱/۴۰ ـ ادب کهن
۲۲/۱۰ ـ آقای مربوطه
۲۲/۲۰ ـ برنامه ششم عمرانی
۲۲/۵۰ ـ ارتباط

بین‌المللی

۱۴/۳۰ فیلم
۱۶ خلاصه اخبار
۱۶/۰۵ هارلم گلوب تراترز
۱۶/۲۵ خیابان سه سامی
۱۷/۲۵ حرکت ستاره
۱۸/۱۰ شواندی گریفث
۱۸/۳۵ شو بوک اونزرانچ
۱۹ اخبار
۱۹/۲۰ تئاتر (سفر طولانی تا شب)
۲۲ اخبار
۲۲/۲۵ پری میسن

برنامه دوم

۱۹ موسیقی و اسلاید
۱۹/۳۰ رقبای شرلوک هلمز
۲۰/۲۰ ـ برنامه‌ای از گروه تحقیق
۲۰/۴۰ اخبار
۲۱ ایران زمین
۲۱/۳۰ تکنوازی
مروری بر آثار سینمائی: پارت سیاه پوش
در پایان خبر

گوگوش از برنامه صبح جمعه کنار رفت

برنامه صبح جمعه رادیو ایران که اخیرا با روال‌سابق اجرا می‌شد و شیوه قدیمی چندین و چند ساله پیش را حفظکرده بود، باز هم دچار تحولاتی شد.

این تغییر و تحولات از آنجایی آب میخورد که‌مجریان و تهیه‌کنندگان فعلی برنامه صبح جمعه‌رادیو به‌پخش‌برنامه گلچین هفته که در ساعت ۹ صبح جمعه پخش می‌شد و تبلیغات بسیار در طول ساعات برنامه خود اعتراض کرده بودند، از سویی چون‌سازمان رادیو تلویزیون ملی ایران تصمیم گرفته‌بود که برنامه‌صبح جمعه رادیو بطور متنوعی‌هر هفته توسط چند گروه تهیه و اجرا شود، این تصمیم با مخالفت گروه فعلی مواجه شد و سه‌شنبه گذشته که برای ضبط به رادیو رفته بودند بمحض دیدن بخشنامه بصورت قهر رادیو راترکگفتند وبرنامه را ضبط نکردند. اول اینکه رادیو تلویزیون برنامه گلچین هفته را تغییر نداده بود، دوم اینکه مجریان و تهیه‌کنندگان فعلی خواسته بودند که همه برنامه‌ها را فقط خودشان تهیه و اجرا کنند. البته اینگروه فعلا دو برنامه را از پیش با اجرای گوگوش‌ونوذری آماده پخش دارد و ممکن است در همین ماه اسفند پخش بشود. اما بقرار اطلاع برنامه‌های‌صبح جمعه رادیو را از این پس فریدون فرخزاد و پرویز غیاثیان تهیه خواهند کرد، باین ترتیب وباوجود به قهر تهیه‌کنندگان و مجریان برنامه‌فعلی گوگوش دیگر مجری برنامه صبح جمعه نخواهد بود، این خبر از آنجا قوت میگیرد که شاهرخ نادری تهیه‌کننده برنامه گویا تقاضای یکماه مرخصی کرده است. درحالیکه می‌گفتند در برنامه شما و تلویزیون مردم ازاین‌برنامه اظهاررضایت کرده‌اند.

موفقیت هفت تیرهای چوبی

در دوازدهمین فستیوال جهانی فیلم شیکاگو که در شهر شیکاگو «آمریکا» برگزار گردید، فیلم‌هفت‌تیرهای‌چوبی ساخته شاپور قریب موفق به اخذ پلاک طلا شد. فیلم هفت‌تیرهای چوبی که‌درمرکز سینمایی کانون پرورش فکری کودکان و نوجوانان تهیه شده است قبلا دراولین فستیوال فیلم قاهره برنده مجسمه طلا شده بود.

تلویزیون رنگی
دنیای رنگی فیلیپس واقعی تراست
PHILIPS

رستوران حسین در لندن
(باگوشت ذبح اسلامی ومشروبات غیرالکلی)
HUSSAIN RESTAURANT
37 THURLOE PLACE
SOUTH KENSINGTON
LONDON, S.W.7
TEL. 584-2004
تمامی روزهای هفته آماده پذیرائی می‌باشد.

اگر علاقمندید تابستان فرزندانتان را برای فراگیری زبان به انگلستان بفرستید
سازمان بین‌المللی آموزش زبان در انگلستان برای تابستان ۱۹۷۷ تعدادی دانش‌آموز ۸تا۱۸ سال را جهت گذراندن یک دوره کامل زبان در سطوح مختلف بمدت ۶تا ۱۲ هفته میپذیرد.
دانش‌آموزان در خانواده های انگلیسی یادر کالج‌های شبانه روزی وزیر نظر سرپرستان انگلیسی اقامت مینمایند و علاوه بر آموزش زبان، برنامه های ورزشی وگردش نیز درنظر گرفته شده است.
آقای PRIAN مدیر سازمان از تاریخ ۸تا۱۱ اسفند ماه ۲۵۳۵ در تهران میباشد والدینی که‌علاقمند به کسب اطلاعات بیشتر هستند لطفاباتلفن های:۶۴۰۷۳۶ـ۶۴۸۶۰۳ـ ۶۶۸۱۲۹ تماس حاصل فرمایند.

بیماریهای پوست و آمیزشی
تالیف
دکتر مصطفی اردهالی
دانشیار دانشگاه تهران
مرکز پخش: انتشارات پیام ـ شاهرضا مقابل دانشگاه

عروسی ۱۴۹ ریال با سرویس
فیلمبرداری رنگی ♡ تشریفات بی‌نظیر استقبال ♡
دیسکوته استریوفونیک ♡ سالن‌های مجلل ♡
(همگی مجانی) ♡ تلفن ۶۶۳۶۳۵

بزودی شما هم میتوانید
مثل ایتالیائی‌ها شیک بپوشید...
برژه
BERJEH

هنرمندان دلخواهتان را
برای هرگونه جشنی‌از
سازمان هنری سی . چل . سی
با تلفن ۶۲۶۵۰۷ بخواهید

خواننده وشوگرل زیبای بین‌المللی
سیلوی وارتان

باگروه باله‌خود
وباآوازمسحورکننده‌اش،
به‌تسخیرقلبها میآید.
فقط ۳ روز در
هتل آریاشرایتون
۲۱-۲۲-۲۳ اسفند
ساعت ۸ بعدازظهر
فروش بلیط درهتل آریاشرایتون
ساعت ۹ صبح تا ۱
۳ تا ۸ بعدازظهر
تلفن ۶۸۳۰۲۱
فروش بلیط صفحه‌فروشی بتهوون
تلفن ۶۶۹۲۹۹

تابستان امسال
انگلیسی و فرانسه را در انگلستان و سوئیس بیاموزید
(مخصوص کودکان، نوجوانان، جوانان و بزرگسالان)
* آموزش در بهترین کالج‌های انگلستان و سوئیس بمدت ۶ تا ۱۲ هفته.
* اقامت در خانواده‌های انگلیسی یا در کالج‌های شبانه‌روزی.
* مراقبت از کودکان بوسیله سرپرستان ایرانی، انگلیسی و سوئیسی.
* ورزش، برنامه‌های آموزشی و گردش طبق برنامه کالج.
* بیمه در تمام طول سفر.
دانش‌آموزانیکه علاقمند باشند میتوانند پس از پایان ترم تابستانی زبان به تحصیلات خود در سوئیس ادامه دهند برای کسب اطلاعات و رزرو جا. لطفاً هرچه زودتر به:
(نمایندگی کل مدارس زبان اروپا)
شاهرضا- چهارراه پهلوی- بطرف کالج
اول خیابان رازی مراجعه فرمایند.
ساعات کار صبح‌ها: ۸/۳۰ تا ۱- عصرها: ٤ تا ۷

معجزه بزرگ متد ۳ تی بست
مفیدترین گام برای آموزش انگلیسی در سطح کشور ما به هر ایرانی در هر نقطه ایران انگلیسی را در سطوح گرامر ـ مکالمه ـ اعزام و تافل یاد میدهیم.
ادرس مکاتبه: تهران کوروش کبیر جنب پمپ‌بنزین داودیه موسسه انگلیسی بست
۲۲۹۵۱۳۶

خدانکند هیچ مردی گرفتار چنین بیوه پراشتیاق بشه..!

برنامه امروز فقط در سینما
ب.ب
کارلو جوفره
ادویژ فنک
درفیلم وسوسه‌انگیز
بیوه پراشتیاق

۱۰ اسفند تورهای نوروزی بسته میشود

امروز اعلام شد که اغلب تورهای نوروزی تاپ تورز تکمیل شده وفقط تعداد معدودی جادرتورهای زیرباقی است:

نام تور	مدت تور	سیر	تاریخ‌های حرکت
اتریش	۱۵روز	وین، آمستردام، لندن، برلین	۲۴ـ۲۵ اسفند ۱ـ۲ فروردین
جزایرقناری	۱۶روز	مادرید، تنریف، لندن	۲۴ـ۲۵ اسفند ۲ فروردین
پارادایز	۱۶روز	بانکوک، پاتایا، سنگاپور، مانیل هنگ‌کنگ	۲۳ـ۲۴ اسفند ۱ـ۲ فروردین
بارسلون	۱۸روز	رم، بارسلون، لندن،	۲۳ـ۲۴ اسفند ۱ـ۲ فروردین
۳هفته ۳شهر	۲۱روز	رم، لندن، پاریس	۱۷ـ۱۸ـ۱۹ـ۲۰ـ۲۱ـ۲۲ـ۲۳ اسفند
ریویرا	۲۱روز	، نیس، پاریس، لندن، رم	۱۷ـ۱۸ـ۱۹ـ۲۱ـ۲۲ـ۲۳ اسفند
گلدن‌گیت	۲۱روز	نیویورک، واشنگتن، میامی، لوس‌آنجلس، لاس وگاس، سانفرانسیسکو، لندن	۲۱ـ۲۲ـ۲۳ـ اسفند
۳شهر	۲۲روز	رم، نیویورک، لندن	۲۶ـ۲۹ اسفند ۱ فروردین
فوجی‌یاما	۲۱روز	بانکوک، سنگاپور، اوزاکا/کیوتو توکیو، سئول، هنگ‌کنگ	۲۰ـ۲۱ـ۲۲ـ ۲۳ اسفند
تاج محل	۲۵روز	دهلی، بانکوک، پاتایا، توکیو، هاکونه، کیوتو، مانیل، هنگ‌کنگ	۲۹ اسفند ۲ فروردین
آمریکای جنوبی	۲۷روز	مکزیکو، آکاپولکو، بوئنس‌آیرس، مونته‌وید‌ئو، سائوپولو، ایگواسو، ریودوژانیرو	۲۸ اسفند
دوردنیا	۳۸روز	بانکوک، هنگ‌کنگ، توکیو، هونولولو سانفرانسیسکو، لاس‌وگاس، لوس‌آنجلس واشنگتن، نیویورک، لندن	۲۵ـ۲۷ـ۲۹ اسفند

علاقمندان فقط تا ۱۰ اسفند فرصت دارند که با آژانس مسافرتی خود یا یکی از آژانسهای زیرمراجعه وجای مورد نظرخود را رزرو نمایند.

* آپادانا ـ جاده قدیم شمیران چهارراه حقوقی اول خیابان ایرج شماره۴ تلفن ۷۵۷۹۸۹/۷۵۶۲۰۳/۷۵۴۸۳۰
* توریست اکسپرس ـ خیابان ثریا بین ویلا و حافظ شماره ۲۶۲ تلفن ۸۲۷۵۵۰/۲/۸۳۳۶۳۶
* آسمان ـ خیابان شاهرضا بین پهلوی وکالج خیابان خارک شماره ۱۳ تلفن ۶۴۶۷۴۴/۶۶۶۷۶۶/۶۴۱۴۲۵/۶۴۰۳۰۶
* کارنا ـ خیابان ویلا شماره ۳۲ تلفن ۸۲۰۶۱۶ / ۸۳۸۵۸۷/۹
* اراکسپرس ـ خیابان ویلا شماره ۲۳ تلفن ۸۳۱۳۵۵/۸۳۱۳۵۶/۸۳۱۳۵۷
* موندیال ـ خیابان ویلا شماره۱۵ تلفن ۸۳۸۳۰۲/۸۲۵۳۶۶/۸۲۰۲۵۶/۸۲۱۹۹۰
* اسکای ویز ـ خیابان عباس‌آباد دریای نور نبش خیابان هفتم تلفن ۶۲۸۷۹۷/۸
* مهاجری وشرکاء ـ خیابان ویلا شماره ۵ تلفن ۸۳۱۰۸۱/۸۲۴۰۷۴
* ایرانین اکسپرس ـ خیابان شاهرضا اول ویلا شماره۱۴ تلفن ۸۳۴۰۴۶/۹
* والتو ـ خیابان پهلوی نرسیده به تقاطع پارک وی شماره ۱۳/۷۴ تلفن ۲۹۰۱۷۰/۲۹۴۳۳۱
* ایست اکسپرس ـ بازار چهارراه کالوبندک ساختمان بهروز تلفن ۵۲۵۱۵۵/۵۳۰۱۸۰/۵۳۲۴۸۴
* یونایتداکسپرس ـ خیابان ویلای جنوبی شماره۲۱ تلفن ۸۳۸۱۰۷/۹/۸۲۰۸۵۵

تاپ تورز راهبرترین سازمان جهانگردی ایران تدارک دیده است

جدول ویژه شماره ۱۱۳۷

افقی:
۱ـ از معروفترین پیشوایان اهل‌طریقت در قرن چهاردهم ـ آسوده شدن از کار ۲ـ چوب‌کلفت و بلند ـ سودن ـ از روانشناسان معروف‌که روش معالجه‌ای به طریقه‌مانیه‌تیسم‌دارد ۳ـ نم‌نمباران ـ خشک ـ راست ایستاده ـ دهان باشد ٤ـ کلاهخود ـ توخالی معروف ـ برای هر کاری باید گرفت ٥ـ مخترع تلفن ـ امر به ماندن میکند ٦ـ قصد و اراده ـ حیوانی است ـ کننده کار نیکوکار ۷ـ آنچه گاهی پیدا شود ـ معمولا شبها وقت کاراوست ـ روستا ۸ـ توانائی ـ برنجی که در شوشتر عمل می‌آید ـ نوعی خار در بیابان ـ عرب ۹ـ اکنون بیشتر وام میدهد ـ موزیک عزا ـ صبحانه ۱۰ـ واحدی در سطح ـ علامت صفت عالی ـ مزه‌ایست ـ گاهی از کار کسی در می‌آورند ۱۱ـ نژادیست از سفید پوستان ـ پوست و روده گوسفند در اصطلاح تجارت پیشگان ۱۲ـ ساکن شده در جائی ـ گاهی تنگ میشود ـ روشنائی ۱۳ـ میوه‌ایست ـ بین آستر و رویه جاخوش میکند ـ یک است و هزار ـ از سیمهای برق ۱٤ـ میوه درخت‌سدر ـ صدای کلفت ـ واحد پول کشور فرانسه ۱۵ـ از کشورهای معروف آسیائی ـ یکی از معروفترین سرداران‌هیتلر در جنگ‌دوم.

عمودی:
۱ـ نقاش است ـ یکی از پادشاهان سلسله ساسانی ـ باعث رونق سینما شد ۲ـ جرقه آتش ـ پارچه بار یک و بلند ـ دامنش باب طبع چشم‌چران است ۳ـ حرف‌ندا ـ دزد ناشی سراز آن درآورد ـ روی آوردن دولت ٤ـ شیرخدا ـ صاحب کتاب ایلیاد ـ گاهی جای سماور به کارمی‌آید ـ علامت‌مفعول صریح ٥ـ در آش و آبگوشت به کار آید ـ تنها ـ از لوازم آرایش خانمها ٦ـ ناامیدی ـ مغز است ـ لقب پیامبر گرامی اسلام ـ رونق ورخشندگی ۷ـ از شرور سرزند ـ نام قدیم مازندران ـ پایتخت‌کشور پرو ۸ـ پیش از این ـ دوروی‌معروف ۹ـ مثل و نظیر ـ در همه‌فصول برنامه حراج دارد ـ شکوه ۱۰ـ ایتالیائی میگوید بله ـ گشاینده ـ کلید موسیقی ـ نوعی یقه است ۱۱ـ محل اجتماع ـ از انواع کشتی است ـ شیر درنده ! ۱۲ـ پایتختی در اروپا ـ همان پدر است ـ از بزرگان بجا میماند ـ مرنجع معروف ۱۳ـ ساکن گردانیدن ـ گاهی در زیبائی چنین میشوند ـ کجاست ۱٤ـ اشاره کننده با گوشه چشم ـ رقصی که کار هرکس نیست ـ نیاز ۱۵ـ واحد زمانی در سال تحصیلی ـ از دین‌برگشته ـ از نعمت گفتن و شنیدن محروم است.

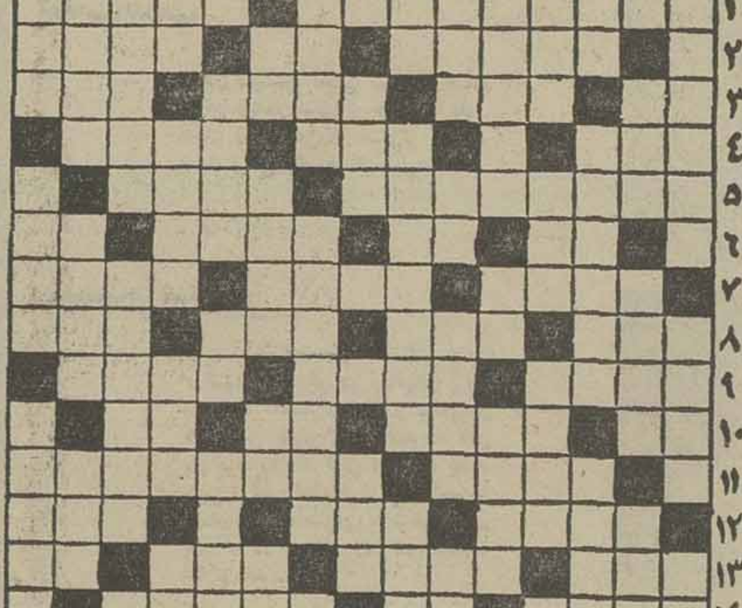

حل جدول عادی

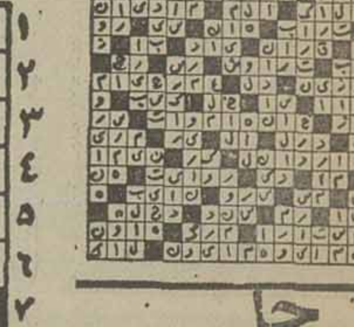

حل جدول ویژه

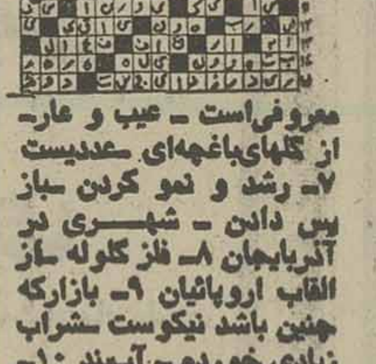

جدول عادی شماره ۹۵۷۴

افقی:
۱ـ اثری‌معروف ازصادق هدایت که از آن فیلمی هم برای تلویزیون ساختند ـ آنچه از مرده بجا میماند ۲ـ کارگاهی است هنری در تهران ـ حرف شگفت زده ـ نمرمی که شاگرد زرنگ می گیرد ۳ـ سنگریزه ـ متبرقی ـ از امراض جلدی ـ گاهی از چاه تشخیص نمیدهند ٤ـ بیهوشی ـ قدر و مرتبه ـ گرامی‌تر ٥ـ در خور و شایسته نیست ـ ایوان ٦ـ صدمتر مربع ـ مال اسیران را می‌بستند ـ زود باورهم هست ـ ضمیر جمع ۷ـ خاندان پسر نوح را گم کردند ـ پولی که قابل خرج کردن‌است ـ بیزاری ۸ـ خدا نکند دل چنین شود ـ از انواع طریقه فیلم برداری ـ بهشت شداد ـ بی‌تربیت از آن بهره نبرده ۹ـ گاهی به جای رئیس می‌نشیند ـ جای زندگانی است ـ سرگشته‌در عشق و عاشقی ۱۰ـ اشاره به دور ـ از دین برگشته ـ شراب است ـ پسندیده ۱۱ـ زبردست در کارساز سرزمین های آمریکائی ۱۲ـ بنیان گزار ـ پول خرد آمریکائیان ـ میگویند از فرزند عزیزتر است ۱۳ـ بدنبال میش‌میدود ـ پیروزی ـ خط بین دو کشور ـ حرفی که هیچکس از آن خوشش نمی‌آید ! ۱٤ـ درخشانتر ـ بلی به زبان روسی ـ در خارج از شهر نورانی تراست ۱۵ـ شهری در استان فارس ـ شهری در جنوب.

عمودی:
۱ـ از جمهوریهای‌کشور شوراها ـ از آلات حرب در قدیم ـ چندیست قیمت‌اینهم بالا رفته ! ۲ـ ظاهر هرچیز ـ موز در لفظ عرب ـ جوان ۳ـ درجه بلندی و کز تاهی صدا ـ دوره‌ی قبل از دانشگاه است در سال تحصیلی آینده ـ دستگاهی در مرسیقی ـ خوش‌آمد ـ دیوار بلند و محکم ـ امر به ماندن میکند ـ علامت مفعول صریح ٥ـ یخ که‌ببندد تگرگ میشود ـ یادداشت ـ به گروگذارده شده ٦ـ چاه معروفی‌است ـ عیب و عار ـ از گلهای‌باغچه‌ای ـ عددیست ۷ـ رشد و نمو کردن ـ باز پس دادن ـ شهری در آذربایجان ۸ـ فلز گلوله ـ از القاب اروپائیان ۹ـ بازارکه چنین باشد نیکوست ـ شراب زیادی خورده ـ آبېند ۱۰ـ دانه خوشبو ـ سوداگر است ـ لنگه‌بار ـ واحدی‌در طول ۱۱ـ گاهی به استخوان میرسد ـ زینت روباشد ـ پافشاری کردن در کار ۱۲ـ از دریاست وبه‌دریا میرود ـ در دیر عبادت میکند ـ پایان ـ کار دهقان است ۱۳ـ جائی که وقت شلیک به شکار است ـ سرکتاب هم باز میکند ـ ترمز چهار پا ۱٤ـ نقشه‌کش ـ بر او نماز گزارند ـ وای از گره‌اش ۱۵ـ از انواع غذای‌برنجی ـ نامه نویس ـ کاردرخشان.

نتایج روز سوم

دخانیات ۲۳ ـ پهلوی ۱۷

۴۸ کیلو: هاشم‌بیاتی از دخانیات باضربه فنی‌برسیروس شیخ‌الاسلامی از پهلوی غلبه‌کرد .
۵۲ کیلو: صفرکاکاوند از دخانیات با ضربه‌فنی‌ابراهیم احساندار از پهلوی را مغلوب ساخت .
۵۷کیلو: محمد قاسمی از پهلوی بانتیجه ۳ـ۹ برمحمد اسدی از دخانیات غلبه‌کرد .
۶۲کیلو: محسن فرموشی از دخانیات باضربه‌فنی بر حسن‌حمیدی از پهلوی پیروزشد .
۶۸ کیلو: کاووس جعفرزاده از پهلوی با امتیاز۴ـ۱۱ بریدالله اعتصامی از دخانیات پیروز شد .
۷۴ کیلو: جمشید رضامنش از پهلوی باامتیاز ۱۲ـ۱۴ برشمس‌الدین سیدعباسی از دخانیات پیروزشد .
۸۲کیلو: علی جواهری از پهلوی باضربه فنی برابراهیم ظفر نوائی از دخانیات غلبه‌کرد .
۹۰ کیلو: حمید علیدوستی از پهلوی با نتیجه ۲ـ۶ برخسرو نظافت دوست از دخانیات پیروزشد .
۱۰۰ کیلو: محمد فتحی از دخانیات با امتیاز ۵ـ۹مصر زینعلی‌زاده از پهلوی رامغلوب ساخت .
۱۰۰+کیلو : محمدرضا خلیج از دخانیات باضربه فنی برایرج هدایتی از پهلوی غلبه‌کرد .

سازمان آب ۲۲٫۵ر ـ برق خراسان ۱۷٫۵

۴۸ کیلو: محمدیزم‌آور از سازمان آب ۷ـ۱۷ برحسن راستگو از برق خراسان غلبه‌کرد .
۵۳ کیلو: قدیر نخودچی از برق خراسان‌با امتیاز۸ـ۱۳ رشید فرهادی از سازمان آب‌را شکست داد .
۵۷کیلو: محمد منصوری از سازمان آب باضربه فنی حسین عبداللهی از برق خراسان رابرد .
۶۳ کیلو: علی عبدلی از سازمان آب باضربه‌فنی بر علیرضا رستمی از برق خراسان غلبه‌کرد .
۶۸کیلو: محمود قشنک ازبرق خراسان باضربه فنی بر جهانشاه کریمی از سازمان آب‌پیروز شد .
۷۴ کیلو: خدابخش عفتدار از برق خراسان با نتیجه ۵ـ۱۱ برمحمد خرمی از سازمان آب پیروزشد .
۸۲کیلو: منصور برزگر از سازمان آب باضربه فنی برحسین مهرافروزیان ازبرق پیروزشد .
۹۰کیلو: علی‌اکبر شیدا از برق با امتیاز ۸ـ۹برخسرو کارآمد از سازمان آب‌غلبه‌کرد .
۱۰۰ کیلو :بهرام مشتاقی از سازمان آب باضربه‌فنی برعزیز نظری از برق‌پیروزشد .
۱۰۰+کیلو : علی روحانی از برق خراسان باضربه‌فنی براسعدروشن کیش از سازمان آب غلبه کرد .

برق مازندران ۲۴٫۵ ـ ذوب‌آهن اصفهان ۱۵٫۵

۴۸ کیلو: عزیز رستمی از برق مازندران باامتیاز ۴ـ۱۵ برمحمد مهابادی از ذوب‌آهن غلبه‌کرد .
۵۲ کیلو: محمدحسین دباغی از برق مازندران با نتیجه ۴ـ۶ مغلوب رحمت فاطمی از ذوب‌آهن شد .
۵۷کیلو: یحیی مردانی از برق مازندران بانتیجه ۱ـ۹ عبدالحمید سبیجانی از ذوب‌آهن راشکست داد .
۶۲کیلو : رمضان خدر از برق مازندران برجمعه‌قائد رحمت از ذوب‌آهن باضربه‌فنی پیروز شد .
۶۸کیلو: اکبر بذری از برق‌مازندران با امتیاز ۱۰ـ۱۹ علی‌اصغر صالحی فرد از ذوب‌آهن رابرد .
۷۴کیلو: هاشم قنبری از ذوب‌آهن ، عزیزواگذاری از برق مازندران راسه اخطاره کرد .
۸۲ کیلو: عبدالرضا علی جانلو از برق مازندران بانتیجه ۷ـ۱۳ هوشنگ منتظرالظهور از ذوب‌آهن راشکست داد.
۹۰ کیلو: قربان توان از برق مازندران بانتیجه ۶ـ۱۱ حسن نورحسینی از اصفهان را شکست داد .
۱۰۰ کیلو: فرامرز ترابی‌ازبرق‌مازندران ۷ـ۹ برسیف‌الله بهرامی از ذوب‌آهن پیروز شد.
۱۰۰+کیلو: حمید آغائیلی از ذوب آهن حریفی در برابر نداشت .

راه‌آهن تهران ۲۷ ـ بیژن کرمانشاه ۱۳

۴۸ کیلو: اسماعیل خلیلی‌از راه‌آهن، فریدون معینی‌از بیژن راضربه‌فنی کرد .
۵۲ کیلو: حبیب فتاحی‌از راه‌آهن شبیر سهرابی از بیژن را باضربه‌فنی مغلوب کرد .
۵۷کیلو: داریوش واعظی‌از راه‌آهن باضربه‌فنی خسرو محمدی از بیژن را شکست داد .
۶۲کیلو: محرم فهیمی از راه‌آهن باضربه‌فنی داریوش ریزوندی از بیژن رامغلوب کرد.
۶۸ کیلو: محمدرضا نوائی از راه‌آهن ، منوچهرعزیزی از بیژن را باضربه فنی برد .
۷۴ کیلو: محمد حسین مجبی از بیژن، روح‌الله گودرزی از راه‌آهن را درعین‌برتری ۳ـ۱۴ سه‌اخطاره‌کرد .
۸۲کیلو: محمدحسن مجبی از بیژن، علیرضا زیبا از راه‌آهن رادرعین‌برتری ۳ـ۱۴ سه‌اخطاره کرد .
۹۰ کیلو: بیژن زرافشانی از کرمانشاه باضربه‌فنی بر اکبر سپهری از راه‌آهن پیروزشد .
۱۰۰ کیلو: محمدرضا طالقانی از راه‌آهن باامتیاز ۷ـ۱۴ برابوالقاسم نقی‌زاده از بیژن پیروزشد .
در سنگین وزن رضاسوخته‌سرائی‌از راه‌آهن بدون‌حریف پیروز اعلام شد.

شهپر ۱۰٫۵ ـ موتوژن ۱۹٫۵

۴۸ کیلو: محمود اسماعیل‌پور از موتوژن باضربه‌فنی بر حجت‌الله احساندار از شهپر غلبه کرد.
۵۲ کیلو: حسین‌احمدی از موتوژن باحساب۶ـ۵ ازنووز امینی از شهپر برد .
۵۷ کیلو: حسن‌زارع از موتوژن باضربه‌فنی سیروس آصفی از شهپر را مغلوب ساخت .
۶۲ کیلو: محمد انصاری از شهپر با امتیاز ۴ـ۸برجلال روشن‌بین از موتوژن غلبه‌کرد .
۶۸ کیلو: پرویز الوندی از موتوژن با امتیاز ۵ـ۸ بر خسرو زمانی از شهپر پیروز شد .
۷۴ کیلو: علی دهقان از موتوژن باضربه‌فنی برابوالقاسم اشجع از شهپر پیروزشد .
۸۲ کیلو: محمدرضا طاهری از شهپر‌باضربه‌فنی ابراهیم جباری ازموتوژن راشکست داد .
۹۰کیلو: شاپور خلیقی از شهپر باضربه‌فنی برمحمد ریحانی از موتوژن غلبه‌کرد .
۱۰۰ کیلو: علی‌دقت‌پور از شهپر با امتیاز ۱ـ۹ براکبر فکری از موتوژن‌غلبه‌کرد .
۱۰۰+کیلو: علی پرویزی از شهپر بعلت اینکه حریفی در پیش نداشت پیروز اعلام شد .

مسابقه های کشتی قهرمانی باشگاه‌های ایران (جام شهبانو)

سازمان آبیها در صدر جاخوش کرده‌اند

دیشب در چهار نقطه‌کشور قدرتهای کوچک و بزرگ‌جام شهبانو پنجه در پنجه یکدیگر افکندند و در این مبارزه‌گاه قدرتمندی، نیم های امیدوار به پیروزی رسیدند .

برق خراسان که برای بزیر کشیدن صدرنشین به پایتخت آمده‌بود، علیرغم اینکه‌درمجموع ۱۰ وزن باجی به‌سازمان آب نداد ولی تسلیم امتیازات‌فنی صدرنشین شد. راه‌آهن در کرمانشاه خودرا تا رده دوم جدول بالا کشید، شهپر در تبریز در مصاف با قهرمانان موتوژن پیروزشد و مازندرانی هاسرفرازانه ازمیهمانی‌اصفهان بازگشتند .

ولی علیرغم این فراز و نشیب ها، در تهران آنجا که‌بهترین مبارزات سومین روز مسابقه های جام شهبانو جریان‌داشت تماشاگران چند بارعکس‌العملی غیرعادی روی داور یهاداشتند.

کار پراشتباه داوران

در تهران‌مردان سفیدپوش بدون استثناء همگی پراشتباه بودند وآرای آنها اکثرا ضد و نقیض بود، عجیب‌این‌بودکه رئیس‌ـ دبیر فدراسیون ومسئول کمیته داوران هیچگاه‌منخواستند گامی بجلو بردارند ودرزمان وقوع حادثه از بروزاشتباهات جلوگیری کنند .

شمس‌الدین سیدعباسی که دیشب باخت، یکی از قربانیان داوری بود. او در مبارزه‌ای ۱۲ـ۱۴ شکست خورد که در حقیقت باید ۱۲ـ۱۴ پیروز می شد .

سید عباسی در ۳ دقیقه‌نخست در طوفانی که حریف جوان و انرژی‌کش رضامنش بپا کرده بود گرفتار شد و ۱۱ امتیاز از دست داد .

همه، کار را پایان‌یافته تلقی می‌کردند ولی موتورخاموش سید در وقت دوم بکار افتاد و۷ امتیاز گرفت، در حالیکه در یکی از یورشها بافن‌بزات رضامنش را بروی تشک سرنگون کرد، تیکسرشت که نزدیکترین قاضی به‌صحنه بود، ۲ امتیاز برای سید عباسی‌اعلام کرد ولی پرویز عرب داور وسط در عین اشتباه و باتائیدرئیس تشک که اصلا نمی توانست صحنه را ببیند ۲ امتیاز برای رضامنش اعلام داشت !

همین اشتباه سبب شد که رضامنش علیرغم ۶ دقیقه دفاع مطلق و وقت‌گذرانی به‌پیروزی برسد ومتاسفانه نه در این مبارزه ونه در دیدارهای‌دیگر که داوران اشتباهات مکرر در مکرر میکردند هیچ مرجعی وجود نداشت که از ضعف قضاوت کم کند .

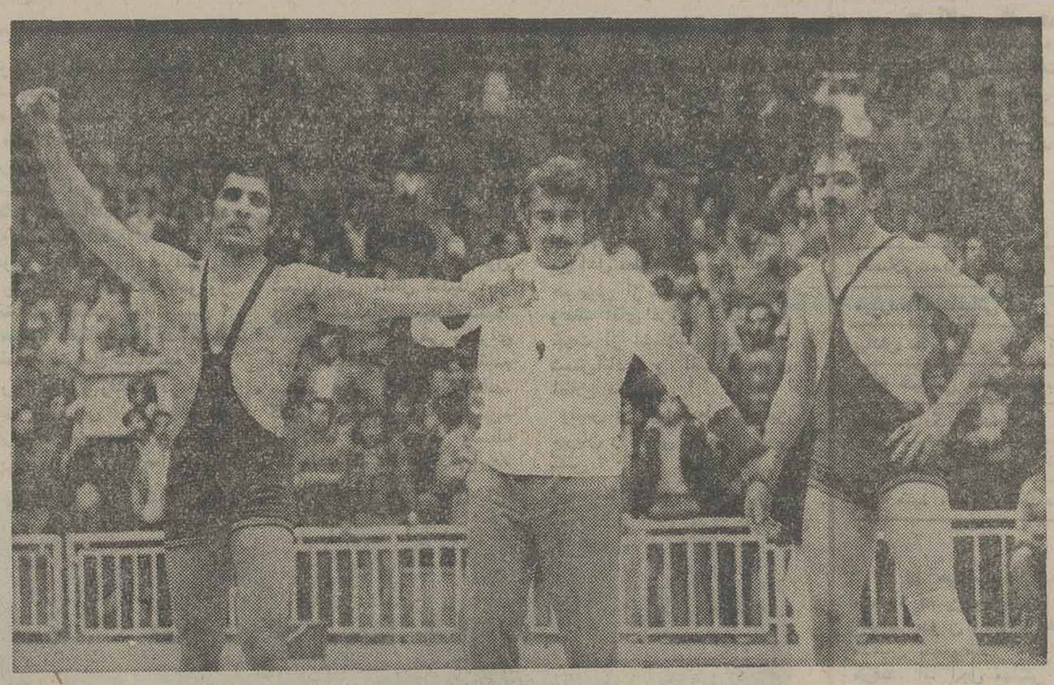

سید دینب مغلوب خود وداوران شد،اوکه آمده بود از حریف‌جوان خودیک‌مغلوب بسازد، در سه دقیقه اول در «بد» مخمصه‌ای گرفتار شد ووقتی از دام حریف گریخت «۱۱ » امتیاز از دست داده بود. ولی این پایان کار نبود، زیرا سید عباسی ۶ دقیقه تاخت وتاز کرد ولی افسوس که ضعف داوری در یک مورد و وقت‌کشی رضامنش در طول۶دقیقه سبب شکست سید شدند، تصویر در پایان مبارزه است که عرب پیروزی جمشید رضامنش را اعلام میکند.

داوریها، اعصاب خردکن بود و سیدعباسی قربانی بزرگ مردان سفیدپوش شد!

رده‌بندی مسابقه های کشتی باشگاه های ایران در پایان روز سوم

تیم	برد	باخت	امتیاز
۱ـ آب تهران	۱۹	۱۱	۷۹٫۵
۲ـ راه‌آهن	۱۹	۱۱	۷۰٫۵
۳ـ ذوب‌آهن	۱۵	۱۵	۶۴٫۵
۴ـ دخانیات	۱۵	۱۵	۶۳٫۵
۵ـ برق خراسان	۱۶	۱۴	۶۲٫۵
۶ـ برق مازندران	۱۶	۱۴	۶۱٫۵
۷ـ پهلوی‌تهران	۱۴	۱۶	۵۴٫۵
۸ـ شهپر تهران	۱۴	۱۶	۵۳
۹ـ موتوژن تبریز	۱۳	۱۷	۴۹٫۵
۱۰ـ بیژن کرمانشاه	۸	۲۲	۳۶

همیشه در مصاف با قهرمان جام آریامهر یک مهاجم بود .

دخانیات که از هفته آینده به احتمال سید جبار مهدیون را در۷۴کیلو در خدمت‌خواهد داشت، پهلوی را شکست داد. پهلوی‌ها که یک ۶۲ کیلوجوان و جسور بنام حمیدی‌رابمصاف فروشی فرستاده بودند باید ستایشگر شجاعت این‌نوخاسته باشند .

حمیدی ابتدا ٤ امتیاز از قهرمان سابق جهان گرفت‌ولی بعدا تسلیم شد .

ضعف ذوب‌آهن

ذوب‌آهن که مازندران را در برابر داشت ضعیف‌تر از هر زمان دیگر نمایش داد،۷شکست اصفهانیها نشانه ضعف‌ذوب‌آهن بود .

اگر برق‌مازندران برد،بهترین پیروزی علی جانلو در مصاف هوشنگ منتظرالظهور بدست آورد که حتی شانه‌های ملی‌پوش فرنگی را به‌تشک رساند ولی محیط و دخالت های مربی برکار داوری اثر گذارده بود .

در تبریز موتوژن بدون محمد رضائی مغلوب شهپر شد،تبریز ۵پیروزی خودرا بلطف ۵ یار تهرانی بدست آورد. اسماعیل پور ـ احمدی ـ زارع ـ الوندی ودهقان مردان پیرور موتوژن بودند احمدی که نوروزامینی را پیش‌رو داشت ۶ـ۵به‌پیروزی رسید .

در کرمانشاه که بیم کناره‌گیری تیم بیژن میرفت،راه‌آهن ۳ـ ۷ پیروز شد درنبرد کرمانشاهیها برادران محبی و زراعتیانی کارسار بودند حسین محبی جبران شکست هفته‌قبل راکرد و بعد از برتری ۳ـ۱۴ مقابل روح‌اله‌گودرزی‌اورا سه‌اخطاره کرد .

برادر دیگر نیز زیبا را به‌چنین بلائی دچار ساخت و در عین برتری ۲ـ۱۴ به‌سه‌اخطاره‌کردن حریف نائل شد .

دیدار دوستانه فوتبال

فرانسه، پس از ۱۹ سال آلمان را شکست داد

فرانسه ۱ـ آلمان غربی صفر

چهارشنبه٤ اسفند،ورزشگاه پارک دوپرنس پاریس (دیدار دوستانه فوتبال)تیم ملی‌فوتبال فرانسه ۱ (الیویردویه دقیقه ۵۳)ـ تیم ملی فوتبال آلمان غربی صفر، داور سانچزایبانز از اسپانیا، هواخوب، چمن عالی، ۵۰هزار تماشاگر، درآمد: یک میلیون و۱۸۲ر۶۱۵ تومان برای فروش ٤۳۸۰۲ بلیط .
بازیکنان دو تیم:
فرانسه: ری‌ـ بانیستون ، ریو ، لویز، ژرارد ژانویون ـ دومینک باتنی، کریستیان سینا گل (زنیر از دقیقه ۷۰)، میشل پلاتین‌ـ الیوپرویه، برنارد لاکومب (پاتریک روولی از دقیقه ٤۶)، آمیس. مربی : میشل هیدالگو.
آلمان غربی: سپمایر ـ برتی فکنز، نوگلی، فرانتس بکنباثر، دیتزرینبونهوف ، استی‌لیک، فلوه‌ـ کارل‌هاینس رومینگ، دیتر مولر (اریش‌بیر از دقیقه ۶۹)، براندهولزنباین. مربی: هلموت شون.

● پس از ۱۹ سال، دیشب‌تیم ملی فوتبال فرانسه طی یکدیدار دوستانه موفق به شکست تیم‌ملی فوتبال آلمان‌غربی‌شد. فرانسویها که باترکیبی جوان قدم به میدان گذارده بودند، تنها گل خود را در دقیقه ۵۳ مسابقه بشمررساندند. دومینک باتنی‌هافبک پرتکنیک فرانسویها باشلیکی سنگین خطرساز شد. توپ او با برخوردبه دیرک افقی دروازه بزمین‌بازگشت و این بهترین فرصت برای‌اولیویر رویه‌یکی از مهره‌های جوان‌و تازه وارد تیم فرانسه بود که‌گل پیروزی ساز بازی را به دروازه سپمایر بکوبد. وی از فاصله بیست‌متری این توپرا به گل تبدیل کرد:

میشل هیدالگو مربی تیم ملی فرانسه برای این دیدار اجبارااز وجود ماریوس ترزور در خط دفاع وروشتو مهاجم استثنائی تیم سنت اتین محروم ماندەبود. چرا که آسیب دیدگی هر دو را بیرون از میدان فرستاده است . به‌این خاطر دیدار با آلمان‌شانسی بود که ۳ بازیکن برای اولین بار پیراهن تیم ملی بپوشند و بطور کلی تیم فرانسه با ترکیبی سراپا جوان به دیدار تیم قهرمان جهان بشتابد. در تیم دیروزفرانسویها، پرتجربه‌ترین فرد برنارد لاکومب بود که قبلا فقط ٦ بار در تیم ملی بازی کرده بود. معهذا وبا این شرایط ، همین تیم جوان شده فرانسه تحت رهبری‌میشل پلاتینی بمراتب برتر و بهتر از آلمان در میدان ظاهر شد ودر طول بازی‌شانسهای بیشتری‌برای گل خلق کرد. در حالیکه تلاش آلمانها برای ارائه یک فوتبال حساب شده در برابر نیروی جوانی تیم فرانسه اکثرا بی‌نتیجه می‌ماند.

در یکدیدکلی، تیم‌آلمان دیشب یک بازی متوسط ارائه داد و کاپیتن بکنباثر ودیترمولر امید بزرگ تیم برای کسب گل،سابه‌ای از نامهای خود بودند. تنها فلوهه از جمع یاران تیم آلمان، نمایشی فوق‌العاده و درحد تیم قهرمان جهان ارائه داد.

والیبال قهرمانی باشگاههای تهران

بادیدار «پاس ـ پله» والیبال دختران ازامروز آغاز می‌شود

والیبال قهرمانی دختران‌باشگاه های تهران در حالیکه هنوز عرق پازیهای دستجات آزاد به تن پایتخت نشینها خشک‌شده است، رقابتهای خود را آغاز می‌کند.

۵ تیم، شرکت کنندگان در جدالهای قهرمانی‌اند که بازیهای خودرا از امشب بارودررروی قرار گرفتن پاس ـ پله آغاز می‌کنند.

مصاف پاس‌ـ پله که‌قنبمسابقه برگزاری امشب است ، ساعت ۵ بعداز ظهردرسالن‌شماره ۲ نصیری آغاز می‌گیرد و دنباله بازیها از یکشنبه آغاز خواهد گرفت .

یکشنبه ۱۲ اسفند : ۰ پاس ـ آرارات (٤عصر) ۰ عقاب ـ پله و (۵عصر)
پنجشنبه ۵ اسفند (امروز) : پاس‌ـ پله (۵بعدازظهر).
یکشنبه ۸ اسفند: تاج ـ آرارات (۵عصر) .
سه‌شنبه ۱۰ اسفند : ۰ تاج ـ پله (۵عصر)۰ پاس ـ عقاب (٦ عصر) .
۵شنبه ۱۲ اسفند : ۰ پاس ـ آرارات (٤عصر) ۰ عقاب ـ پله و (۵عصر)

میباشند که طبق قرعه‌کشی در مصاف آخرین، بار دیگر فاتح ـ پاس فینالیستهای‌بازیهای‌دستجات آزاد رو دررروی هم قرار میگیرند.

برنامه بازیها

پنجشنبه ۵ اسفند (امروز) : پاس‌ـ پله (۵بعدازظهر).
یکشنبه ۸ اسفند: تاج ـ آرارات (۵عصر) .
سه‌شنبه ۱۰ اسفند : ۰ تاج ـ پله (۵عصر)۰ پاس ـ عقاب (٦ عصر) .
۵شنبه ۱۲ اسفند : ۰ پاس ـ آرارات (٤عصر) ۰ عقاب ـ پله و (۵عصر)

یادآوری

مادران گرامی ـ پدران عزیز

بیائید کودک، این کل نوشکفته‌ای‌را که از جان بیشتر دوستش داریم درلاک غفلت و بی توجهی پژمرده نسازیم و با دادن قطره قطره اطفال به نونهالان خود ازفاجعه فلج شدن‌آنها جلوگیری کنیم‌و در این‌راه مراکز بهداشت هم شما را یاری خواهند کرد .

سازمان‌منطقه‌ای بهداری‌وبهزیستی استان اصفهان تقاضادارد برای‌واکسینه کردن کودکان خود هرچه زودتربمراکز زیر مراجعه‌وازمامورین مربوطه بخواهند تا واکسینه شدن اطفال را درشناسنامه بهداشتی آنها ثبت نمایند .

۱ـ مرکز بهداشت پهلوی	فلکه پهلوی
۲ـ مرکز بهداشت معصمه	خیابان‌شاه
۳ـ مرکز بهداشت صدر	خیابان وحید
٤ـ مرکز بهداشت خوراسگان	خوراسگان
۵ـ مرکز بهداشت دستگرد	دستگرد
٦ـ مرکز بهداشت رستاخیز	کوی نارمندان هزارجریب
۷ـ درمانگاه شماره ٤	خیابان ملك
۸ـ درمانگاه شماره ۱۱	خیابان فیض
۹ـ بهداری آموزشگاههای ناحیه یك	خیابان اردیبهشت
۱۰ـ بهداری آموزشگاههای ناحیه دو	خیابان احمدآباد ـ گلزار
۱۱ـ بهداری آموزشگاههای ناحیه سه	خیابان خاقانی
۱۲ـ بهداری آموزشگاههای ناحیه چهار	فلکه ششم بهمن
۱۳ـ مرکز بهداشت نجف‌آباد	
۱٤ـ مرکز بهداشت ۵آران	
۱۵ـ مرکز بهداشت گلپایگان	
۱٦ـ مرکز بهداشت شهرضا	
۱۷ـ مرکز بهداشت سمیرم	
۱۸ـ مرکز بهداشت نائین	
۱۹ـ مرکز بهداشت زرین‌شهر	
۲۰ـ مرکز بهداشت نطنز	
۲۱ـ مرکز بهداشت اردستان	

همچنین اکیپ‌های سیار در کلیه مدارس به دانش‌آموزان قطره فلج‌اطفال خواهند داد این واکسیناسیون در سه نوبت و به فاصله ٤۵ روز بایستی‌انجام گیرد و برای عموم رایگان است .

سازمان منطقه‌ای بهداری و بهزیستی استان اصفهان

مدیر بزرگترین کارخانجات ساعت سازی آلمانی یونگ‌هانس JUNGHANS
روز جمعه ٦ اسفند ماه ۲۵۳۵ در هتل اینترناسیونال خیابان شمیران جنب سیدخندان برای عقد قرارداد نمایندگی حضور دارند .
از علاقمندان‌اخذ نمایندگی خواهشمند است‌جهت ملاقات در محل ذکر شده حضور بهمرسانند .
تلفن ۹ـ۸۴۰۰۸۱

مجله دنیای ورزش با مطالب خواندنی شنبه ها منتشر میشود

آگهی گم شده

یک قطعه سفته ده هزار تومانی بدون تاریخ و ۲قطعه سفته که هرکدام ۲ هزارو پانصد تومان نوشته شده بدون تاریخ و یک قطعه سفته ۳ هزار تومانی بدون تاریخ سه امضاء اینجانب ماشاالله یزدی بامقداری سند و یادداشت دیگری در تهران در ۲۵ بهمن ماهگم شده‌ازدرجه اعتبار ساقط است .

روز ششم اسفند ماه که مصادف‌با خجسته جشن تولد اوتارمهربابا می‌باشد به‌کلیه دوستداران آن حضرت در سراسر ایران و جهان تبریک میگوئیم.

دوستداران اوتارمهربابا تهران
آ ـ ۱۹۵۶۷

سازنده کالای جدید

الکترونیکی پرمصرف برای اتومبیل نماینده فعال می‌پذیرد بفارسی یا انگلیسی مکاتبه کنید .

Export Business Services,
184, Gloucester Place,
London. NW1 6DT. Cable: EBSERV

مورفولوژی مراحل تشخیصی انگلهای روده‌ای انسان
تالیف
م. م. بروك د. م. ملوین
ترجمه
دکتر فاطمهٔ شیبان
شماره ۱۵۵۲
فروشگاه شماره ۱ خیابان غربی دانشگاه (۲۱ آذر)
فروشگاه شماره ۲ خیابان شاهرضا ایستگاه لاله‌زار
فروشگاه شماره ۳ امیرآباد شمالی خیابان شانزدهم
ناشر، مؤسسهٔ انتشارات و چاپ دانشگاه تهران

راه آهن دولتی ایران

آگهی

راه آهن دولتی ایران برای جبران هزینه‌های مربوط به استناد ماده ۹۲ تعرفه حمل کالا ازتاریخ ۱ر۱ر۲۵۳۶ تا اطلاع بعدی محمولات طبقه ۷ را در طول ناحیه راه‌آهن آذربایجان بمقاصد مختلف بقرار تن کیلومتر ۹٪ ریال‌حمل مینماید .

راه‌آهن دولتی ایران

بدینوسیله باطلاع کلیه‌آقایان‌پزشکان و دانشجویان پزشکی میرساند که‌آقای پرفسور والتر بی‌لور (PROF. WALTER B. LEVER)
استاد و رئیس گروه بیماریهای پوست دانشگاه هاروارد در روز سه‌شنبه ۱۰ اسفند ماه ۲۵۳۵ ساعت ۱۰ صبح در سالن کنفرانس بیمارستان رازی راجع به«درماتوزهای بولوز» سخنرانی ایراد می نماید .
دانشکده پزشکی‌رازی از کلیه‌علاقمندان دعوت می نماید تادر ساعت مقرر دراین جلسه حضور بهمرسانند.
آدرس: میدان‌شاهپور ـ بیمارستان‌رازی ـ بخش‌پوست

متهم ردیف اول :-

شمس آبادی بدست من از بین رفت

هدفی ها ۱۰ ماه با حجت‌الاسلام شمس‌آبادی بحث کردندوچون‌قانع نشد ، اوراکشتند

تروریست‌هامی‌خواستنددانشکده مذهبی تاسیس کنند !

اصفهان ـ خبرنگار اطلاعات

با آغاز پرسش های رئیس دادگاه و پاسخگویی متهمان ، دادگاه در مسیر تازه‌ای از دادرسی برای کشف علل و جهات قتل های بی‌دریی و ترور های مذهبی‌قرار گرفت.

در سومین روز محاکمه ۲۲ متهم گروه تروریست مذهبی متهم ردیف یک ـ محمد حسین جعفرزاده ـ برای پاسخ به پرسشهای رئیس دادگاه، پای میز محاکمه ایستاد.

دیروز نیلفروشان وکیل مدافع شاکیان در دفاع از دادخواست تقدیمی به دادگاه، جریان واقعه ربودن و قتل حجت‌الاسلام شمس آبادی را شرح دادوگفت:این‌سرشکستگی است که به این نوع جنایت‌و قتل ها و اعمال غیر انسانی رنگ و شکل‌مذهبی داده‌شود. کسانی که دست خودرا بخون حجت‌الاسلام شمس آبادی آلوده‌اند ، باید بدانند که دنیا عمل آنها را محکوم میکند و جوامع بشری نسبت به آنها ابراز تنفر و انزجار کرده‌است.

سزای ستمکاران را خدا تعیین میکند

نیلفروشان با اشاره به مجازات دنیوی که نتیجه رای دادگاه خواهد بود ، گفت:

ـ در آن هنگام که آفتاب رستاخیز سر برکشد و زشت و زیبا از خواب برخیزندو راه دیوان عدل الهی‌را درپیش گیرند ، و همه نیکی ها وبدی ها در بوته آزمایش فرو رود، به یقین سزای همه ستمکاران، داده خواهد شد.

تقدیم لایحه ۱۰ برگی

پس از سخنان نیلفروشان، عبدالعلی آلرسول‌برادرحجت‌ـ الاسلام شمس آبادی و وکیل ورثه آن مرحوم و وکیل خانواده های شیخ قنبر علی صفرزاده و رمضان مهدیزاده از دادخواست‌مدعیان‌خصوصی دفاع کرد و مطالبی در زمینه عمل ارتکابی متهمین‌و شخصیت مرحوم حجت‌الاسلام شمس آبادی و مرحوم شیخ قنبرعلی صفرزاده و مظلوم واقع شدن رمضان مهدیزاده به اطلاع دادگاه رساند و در پایان لایحه‌ای در ده برگ به ضمیمه عکس اختصاصی اطلاعات از هنگامیکه جنازه‌مرحوم حجت‌ـ الاسلام شمس‌آبادی دربیشه‌زار خیابان «یزدان راه» درچه‌بیاز اصفهان کشفشد، تقدیم‌دادگاه کرد.

محمود بدری‌وکیل‌دیگورثه مرحوم‌حجت‌الاسلام‌شمس‌آبادی بعنوان آخرین وکیل مدعیان خصوصی ، سخن گفت و افزود : این تشکیلات و این دادگاه به قیمت خون بسیاری از مجاهدین و کوششهای‌زیاد بدست آمده و باید در معرض استفاده همه مردم باشد. این دستگاه همانطور که حق‌دارد ازورثه مقتولین دفاع کند ، حق داده است وکیل مدافع متهم هم از موکل خوددفاع کند

چند شب قبل‌ازوقوع‌جنایت، حجت‌الاسلام‌شمس‌آبادی‌خواب دیده بود که یکی از دوستان متوفای او ، شمس آبادی را به خانه‌اش دعوت کرده و در همان ساعت و تاریخ او را به خاک سپردند .

محمود بدری در پایان‌قسمتی ازخطبه‌حضرت‌زینب‌علیها‌السلام را بخاطر شکوه و عظمت دادگاه ، قرائت کرد .

بعداز تنفس

دادگاه جنائی اصفهان پس‌از پایان یافتن وقت تنفس (ده دقیقه) دیگر بار به ریاست‌آقای سید محمد مرتضوی‌تشکیل‌شد و پس از رسمیت یافتن‌جلسه، محمد حسین جعفرزاده ـمتهم ردیف اول ـ باردیگر برابر رئیس دادگاه و قضات قرار گرفت و رئیس از او سئوال کرد :

شما گفته‌اید که به منزل حجت‌الاسلام شمس‌آبادی رفته و با او مباحثاتی داشته‌اید .

متهم : دو جلسه در منزل آقای شمس‌آبادی با ایشان مباحثه کردیم که وضع محقر منزل ایشان ما را شیفته‌کرد و بر همان مبنا بود که ما به مسجد آقای شمس‌آبادی رفته و بعد از نماز صبح با ایشان مباحثه می‌کردیم .

رئیس : چند نفر بودید که برای مباحثه می‌رفتید ؟

متهم : سه نفر بودیم‌که‌بیشتر با آقای شمس‌آبادی درمباحثه بودیم ، یکی من ، یکی‌اسداله شفیع زاده و دیگری محمد اسماعیل ابراهیمی قهدریجانی بود که آن شب در میهمانی بود و با ما نیامده بود .

رئیس : از کجا میدانستیدکه او در میهمانی است ؟

متهم : هرموقع‌که‌میخواستیم برای مباحثه بروپم او را هم خبر می‌کردیم و آنشب هم که آن اتفاق افتاد به «در» خانه محمد اسماعیل ابراهیمی‌رفتیم ولی او در منزلش نبود .

رئیس : چه وقت به «در» منزل محمد اسماعیل ابراهیمی قهدریجانی رفتید ؟

متهم : بعد از ظهر بود که‌به در منزل او رفتم و به همین دلیل او نیامد ، مهم همنبود و نیامدنش نیز برای‌ما اهمیتی نداشت .

رئیس : چند دفعه‌ای که می‌گوئید با آقای شمس‌آبادی به مسجد رفتید از چه وسیله نقلیه‌ای استفاده کردید ؟

متهم : ما تا زمانی که هوا گرم بود، با موتوسیکلت‌محمد اسماعیل ابراهیمی به سراغ آقای شمس‌آبادی‌می‌رفتیم ،بعد که اسدالله شفیع‌زاده اتومبیل خرید با اتومبیل اومیرفتیم .

رئیس : چند دفعه باموتور رفتید و چندبار با اتومبیل ؟

متهم : دقیقا بخاطر ندارم‌چند دفعه با اتومبیل شاید سه چهار بار با موتور رفتیم ، در اینجا متهم بقتل پس از مکثی کوتاه افزود : دوسه‌دفعه‌با اتومبیل،

رئیس : اتومبیل مال چه کسی بود ؟

متهم : اسدالله شفیع‌زاده اتومبیل پیکانی داشت و با اتومبیل او بود که می‌رفتیم و هنگامیکه اتومبیلی که خود اسدالله می‌گفت از رفقایش‌در نجف‌آباد گرفته می‌رفتیم .

رئیس : آیا او به شماگفته بود که اتومبیل‌را از کجاتهیه کرده است ؟

متهم : خیر

رئیس : هر دفعه که گفتی چند دفعه با موتور و چند دفعه با اتومبیل آیا صبر می‌کردید تا ایشان (حجت‌الاسلام شمس‌آبادی) از خانه بیرون بیاید ؟

متهم : خیر، می‌رفتیم‌مسجدو بعضی مواقع که میدیدیم «آقا» دیر به مسجد آمده‌اند و یا راننده‌ی مسجدنیست‌میرفتیم با اتومبیل خود ایشان را بین راه سوار می‌کردیم وبه‌مسجد می‌آوردیم .

رئیس : اینکه میگوئید « می رفتیم» چند نفر بودید ؟

متهم : بعضی مواقع من و اسدالله شفیع‌زاده و محمد اسماعیل ابراهیمی قهدریجانی سه نفری بودیم‌و بعضی‌وقت‌ها هم که محمداسماعیل‌کارداشت فقط من و اسدالله‌شفیع‌زاده باهم می‌رفتیم .

رئیس : آن روز صبح که میگوئی این جریان اتفاق‌افتاد چه مدت پشت «در» منزل شمس‌آبادی معطل شدید ؟ و چطور شدکه‌از مسجدگذشتید؟

متهم : قبلا تصمیمی برای اینکار نداشتیم و بعد رفتیم مسجد دیدیم «آقا»میرکرده‌اند، گفتیم می‌رویم و آقا را می‌آوریم ، آمدیم و در وسط راه دیدیم که آقا دارندمی‌آیند، سوارشان کردیم و دنباله بحثمان را ادامه دادیم وچون آقای شمس‌آبادی عصبانی شد گفتم : ببریمش تهدیدی شود که آن جریان اتفاق افتاد .

رئیس : چطور شد صندلی عقب اتومبیل نشستی ؟

متهم : وقتی از قهدریجان می‌آمدیم من جلوی اتومبیل نشسته بودم ولی‌هنگامیکه می رفتیم آقا را به مسجد ببریم چون آقا میل داشتند جلو سوار شوند ، من عقب‌نشستم آنروز هم بهمین دلیل عقب نشستم .

رئیس : بعد از اینکه گفتی‌آن جریان اتفاق افتاد و تو نمی‌خواستی اتفاق بیفتد و رفتی حمام ، با کسی‌دراین‌باره صحبت کردی یا نه ؟

متهم : به کسی دراین باره چیزی نگفتم .

رئیس : تا موقعی که‌دستگیر شدی آیا به کسی چیزی‌گفتی؟

متهم : خیر ، تا موقعی هم که مرا دستگیر کردند این جریان یعنی تلف شدن آقای شمس‌آبادی را به کسی نگفتم.

پس از آن رئیس دادگاه به اختلاف عقیدتی حجت الاسلام شمس‌آبادی با آقای غروی اشاره کرد و از متهم‌پرسید : از کجا می‌دانستید که آقای شمس‌آبادی با آقای غروی اختلاف دارد ؟

متهم :چون همانطور که‌گفتم من اهل مطالعه بودم‌و اسدالله هم پیش از من پای بحث و وعظ آقای غروی بوده بدین جهت از اختلاف عقیدتی‌آقای شمس‌آبادی و آقای غروی اطلاع داشتم .

رئیس : اول دفعه‌ای که این جریان را گفتی به چه کسی گفتی ؟

محمد حسن جعفر زاده (متهم ردیف اول): به پرسش های رئیس دادگاه‌پاسخ گفت و نحوه قتل‌حجت الاسلام شمس آبادی را تشریح‌کرد

متهم : با هیچکس این‌جریان را درمیان نگذاشتم .

رئیس ـ چطور شد که‌آقای سید مهدی هاشمی از این جریان اطلاع داشت و اوال کسی است که به ماموران گفت که مرتکبین جنایت شما هستید .

متهم : نمیدانم

رئیس : اظهارات سید مهدی هاشمی در روز ۲۱ر۲ر۲۵۳۵ برای شما قرائت می‌شود که گفته است : «سه نفر به‌اسامی اسدالله شفیع زاده ـ محمد حسین جعفرزاده و محمد اسماعیل ابراهیمی قهدریجانی تصمیم به قتل آقای‌شمس‌آبادی میگیرند .

متهم : این مطالبی را که‌آقای سید مهدی هاشمی گفت‌وبرایم قرائت گردید قبول ندارم و نمیدانم بر چه مبنائی چنین حرفی زده و نمیدانم چطور چنین مسئله‌ای را گفته است .

رئیس : اظهارات شما در تاریخ ۲۱ر۲ر۳۵ قرائت‌میشود که نزد ماموران تحقیق اقرار کرده‌اید و حتی گفته‌اید که احساس پشیمانی میکنم دراین مورد چه میگوئی ؟

متهم : اینکه گفته‌ام از دستگیری عده‌ای احساس پشیمانی میکنم درست است چون جریان از بین رفتن شمس‌آبادی بدست من‌صورت گرفت ، ناراحت بودم که چرا عده‌ای بیگناه دستگیر شده‌اند ولی بدین نحو که از قول من در تحقیقات نوشته‌اند این جریانات را من نگفته‌ام.

رئیس : محمد اسماعیل ابراهیمی هم در تحقیقات‌گفته است جریان ربوده شدن و کشته شدن آقای شمس‌آبادی را تو و اسدالله شفیع‌زاده با او درمیان گذاشته و قرار بود که او هم شرکت داشته باشد ولی چون او در خانه نبود نتوانست در آن شرکت کند او گفته است که تو و اسداله جریان قتل‌شمس‌آبادی را با او درمیان گذاشته‌اید و او هم موافق این جریان بوده و حتی یکی دو مرتبه سه نفری یعنی تو و اسدالله و محمد اسماعیل برای انجام مقصود خود به «در» خانه شمس‌آبادی رفته‌اید که به‌علتی موفق به این امر نشده‌اید چه میگوئید ؟

متهم : لابد او هم درشرایطی قرار گرفته بود که ناچار شد چنین حرفهائی بزند و حرف های محمد اسماعیل ابراهیمی را به این نحو قبول ندارم .

رئیس : غیر از شما سه نفری که گفتید یعنی تو و اسداله و محمد اسماعیل‌کس دیگری هم مخالف شمس‌آبادی بود یا نه ؟

متهم : با کسی جریان‌مباحثه را درمیان نگذاشته بودم و نتیجتا جز من و اسدالله شفیع‌زاده و محمد اسماعیل ابراهیمی کس دیگری ازجریان مباحثه ما با شمس‌آبادی‌اطلاع نداشت .

رئیس : اظهارات خودتدر ۲۵ر۲ر۳۵ در مرحله تحقیق قرائت میشودکه گفته‌ای‌اسداله شفیع‌زاده موضوع کشتن رابا من در میان گذاشت و من که با روحانیون مخالف بودم با او قرار گذاشتیم که آقا را بکشیم و قرار شدکه اوماشین بیاورد. بقیه در صفحه ۳

درحاشیه‌دادگاه

● وکلای مدافع مدعیان خصوصی‌در آغازوپایان دفاعیات خود آیاتی از کلام‌الله مجید را قرائت میکنند.

★★

● آقای مرتضوی رئیس دادگاه جنائی که کاملا به جلسات دادگاه مسلط است سعی و کوشش داردکه جای خبرنگاران مطبوعات بوسیله تماشاگران عادی‌اشغال نشود و دیروز که رئیس دادگاه احساس‌کردمبود که‌جای یکی از خبرنگاران عکاس مناسب نیست بلافاصله به مسئولین مربوطه دستور داد تا جای این خبرنگارعکاس تعویض‌شود.

★★

● وقتی عبدالعلی آلرسول برادر مرحوم حجت‌ـ الاسلام شمس آبادی از لایحه‌اش تند و شتاب زده دفاع میکرد. احساساتی شد و بغض گلویش را گرفت وچون بیانش حزن آور بود. برادر ، همسر و دیگر بستگان شیخ قنبرعلی صفرزاده بگریه افتادند که موجب اخطار رئیس دادگاه شد.

رئیس دادگاه به آنها گفت : اول در خارج‌دادگاه گریه کنید ، سپس به دادگاه بیائید.

★★

● عبدالعلی آلرسول در دفاع خود یادی هم‌از مرحوم حسین وکیل‌زاده کرد. مرحوم حسین وکیل‌زاده ابتداء بعنوان وکیل تسخیری انتخاب‌شده بود که بعدا مدعیان خصوصی او را بعنوان وکیل خود انتخاب کردند. اما اجل مهلتش نداد و قبل از تشکیل دادگاه فوت‌شد.

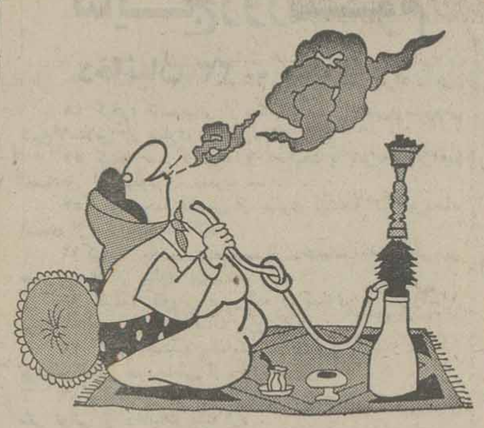

گره زده... یا دشی نره!

۱۰ گنج به‌ارزش ۳ میلیون تومان
باسری ۵ تائی بلیطهای نوروزی

قرعه‌کشی ۲۰ روز دیگر

تبریکات

جناب آقای دکتر شریفی
ریاست محترم دانشگاه تهران

انتخاب جناب آقای دکتر مهدی نمازی را بریاست‌تربیت بدنی دانشگاه تهران تبریک میگویم.

ناصرقادریان

جناب آقای دکتر جمشید آموزگار دبیر کل حزب رستاخیز ملت ایران

انتخاب شایسته سرباز انقلاب آقای یوسف محمدی‌نژاد دبیر برجسته و باسابقه فرهنگ را بسمت رئیس سازمان نوجوانان وابسته به حزب رستاخیز ملت ایران راصمیمانه به‌آن‌جناب تبریک گفته امید است تحت راهنمائی های حزب رستاخیز ملت ایران توفیق اجرای نظریات عالی و بلند شاهنشاه آریامهر رادر بهتر رسانیدن اهداف انقلاب شامو ملت کسب نمایند.

گرگان ـ اسماعیل زیادلو ـقاسم مقصودلو ـجلال خاندوزی ـ رضا سپهری ـ تقی سعادت و چند امضاءدیگر

جناب آقای مهندس امیرسلطانی ایزدپناه

انتصاب بجا و شایسته جنابعالی را بسمت ریاست انستیتو تکنولوژی جردن صمیمانه تبریک عرض نموده موفقیت شما را از خدای بزرگ خواهانیم.

ماه‌منیر دبیری ـ فرهناز مقدم ـمنیره جم ـ حسین صداقت کیش .

جناب آقای مدیرامانی

انتصاب شایسته جنابعالی را بسمت مدیر کل تربیت‌بدنی وزارت آموزش و پرورش تبریک عرض میکنم .

منیژه دینداری
۳۶۸۷۱ـآ

آقای مهندس‌ایزد پناه

انتخاب شایسته شما را بریاست انستیتو تکنولوژی وهنرستان جردن صمیمانه تبریک میگوئیم.

ابراهیمی ـ مهرگان ـ امامی

نتیجه قرعه‌کشی بلیطهای بخت آزمائی ملی
سری ۱۳۶۶ چهارشنبه ۳۵/۱۲/۴

۷	برندگان ۸	تومانی
۸۰	برندگان ۱۵	تومانی
۵۳۹	برندگان ۵۰	تومانی
۱۵۹۴	برندگان ۵۰۰	تومانی
۱۰۹۴۶	برندگان ۱۰۰۰	تومانی
۷۶۹۷۵	برندگان ۲۰۰۰	تومانی
۶۹۲۶۱	برندگان ۳۰۰۰	تومانی
۹۲۷۱۳	برندگان ۴۰۰۰	تومانی
۵۰۴۵۵	برندگان ۵۰۰۰	تومانی
۷۸۲۱۶	برندگان ۶۰۰۰	تومانی

برندگان جوایز بزرگ ۱۰،۰۰۰ تومانی
۲۴۷۰۱۷ ۰۴۷۰۱۷

برندگان جوایز ممتاز ۱۰۰،۰۰۰ تومانی
۱۴۷۰۱۷

برندگان جوایز ممتاز ۱۰۰ هزار تومانی باید تا ساعت ۱۰ صبح روز چهارشنبه ۱۱ اسفند ماه ۲۵۳۵ برای تعیین برنده ۷۰۰ هزار تومان پول خانه، به‌بنگاه بخت‌آزمائی ملی مراجعه نمایند

برندگان جوایز ۳ هزار تومانی تا ۱۰ هزار تومانی نیز، برای تعیین دومین قهرمان شانس که‌برنده ۳۰ هزار تومانی پول نقد میشود ،باید تا همان روز و ساعت به بنگاه بخت آزمائی ملی مراجعه نمایند .

اطلاعیه شرکت زوبین
برای کلیه صاحبان صنایع ـ کارخانجات شرکتهای راهسازی وساختمانی

پمپ ـ برای آبیاری
پمپ ـ برای امور ساختمان و راه سازی
پمپ ـ برای آتش نشانی
پمپ ـ برای مواد نفتی و سوختی
پمپ ـ برای فاضل آب ـ لجن
پمپ ـ برای پس‌آب کارخانجات
پمپ ـ برای مواد معدنی

ساخت کارخانجات GORMAN RUPP آمریکا
آماده تحویل

برای توزیع در تهران و شهرستانها نماینده می‌پذیریم
شرکت زوبین محدود ـ خیابان سعدی جنوبی
ساختمان نمازی شماره ۷۵۴ تلفن ۳۰۵۲۶۱

178

در هر کجا که هستید؟ شما بعد از شنیدن یک دوره از نوار های مکالمات می توانید.
انگلیسی
صحبت کنید
حتی اگراز انگلیسی هیچ چیز ندانید. گروه انتشارات ایران صفحه میدان حسن آباد جنب بانک ملی صندوق پستی ۱۳/۱۴۳۵ تلفن ۳۰۵۲۰۰ «۲۴» ساعته

شرکت ملی ذوب آهن ایران

آگهی استخدام

شرکت ملی ذوب‌آهن بمنظور تکمیل کادر خود در شرکت سهامی ذوب‌آهن آریامهر (اصفهان) تخصص ها ی‌زیر را با حقوق و مزایای مکفی و برخورداری از امکانات ویژه استخدام مینماید :

۱ـ فوق لیسانس و یا لیسانس در رشته مهندسی معدن با پنجسال سابقه کار .
۲ـ فوق لیسانس و یا لیسانس در رشته مهندسی معدن .
۳ـ فوق لیسانس و یا لیسانس در رشته مهندسی برق .
۴ـ فوق‌لیسانس و یا لیسانس در رشته مهندسی مکانیک .
۵ـ فوق لیسانس و یا لیسانس در رشته مهندسی معماری.
۶ـ فوق لیسانس و یا لیسانس در رشته مهندسی الکترونیک .
۷ـ فوق لیسانس و یا لیسانس در رشته مهندسی راه و ساختمان .
۸ـ فوق دیپلم و دیپلم در رشته برق .
۹ـ فوق دیپلم و دیپلم در رشته مکانیک .
۱۰ـ فوق دیپلم و دیپلم در رشته راه و ساختمان.
۱۱ـ فوق‌دیپلم در رشته برنامه‌نویسی .
۱۲ـ راننده پایه‌یکم.
۱۳ـ مونتور اسکلت فلزی
۱۴ـ مونتورمکانیک
۱۵ـ تعمیرکار مکانیک
۱۶ـ جوشکار برق و کاربیت
۱۷ـ تراشکار
۱۸ـ برقکار
۱۹ـ بنای نسوزچین
۲۰ـ راننده لیفتتراک با گواهینامه ویژه
۲۱ـ کارگرباسواد بامدرک ششم ابتدائی و یاسیکل
۲۲ـ آهنگر
۲۳ـ نقاش ساختمان
۲۴ـ شیشه‌بر
۲۵ـ تکنیسین نقشه‌برداری (فوق دیپلم)
۲۶ـ بنای عمومی
۲۷ـ آرماتوربند
۲۸ـ نجار قالب‌بند
۲۰ـ تعمیرکار رادیو و تلویزیون .

داوطلبان میتوانند برای آگاهی بیشتر و ثبت‌نام همروزه باستثنای روزهای پنجشنبه و جمعه و ایام تعطیل به اداره کاریابی و استخدام شرکت ملی ذوب آهن ایران واقع در خیابان کاخ شمالی‌شماره ۱۳۰ ویا اداره کاریابی و استخدام شرکت سهامی ذوب‌آهن آریامهر واقع در ۴۵ کیلومتری جاده اصفهان ـ شهرکرد مراجعه نمایند .

م الف ۱۸۳۵ آ ـ ۳۶۲۰۸

شهرداری تبریز

آگهی

طبق تصویب نامه شماره ۱۰۷۴ ـ۶ر۱۰ر۳۵ انجمن‌شهروموافقت شماره ۵۰۹۱۲ـ۱۰ر۱۱ر۳۵ مقام استانداری آذربایجان‌شرقی شهرداری در اجرای ماده ۱۷ قانون نوسازی و عمران شهری‌و اجرای طرح خرید ۳باب ملک‌و۵۰ باب مغازه را جهت ساختمان دخانیات باطلاع میرساند، کل غرامت وسرقفل بالغ بر ۳۹۵ر۹۶۵ر۲۳ ریال‌می باشد تاریخ شروع طرح ومدت اعتراض ازتاریخ انتشار اولین آگهی تا دوماه وقبول اعتراض دفتر شهرداری میباشد معترضین باید ذیل اعتراض نشانی کامل خودرا قیدنمایند ودرضمن مقارن‌این آگهی نتیجه ارزیابی بوسیله پست سفارشی به مالکین ومستاجرین مربوطه ارسال ومفاد این آگهی درمعابر و کریدور ساختمان شهرداری‌ـ الصاق گردیده است .

شهردار تبریز ـ حمید وارسته

(از تورهای تقدیمی اوریانت مخصوص نوروز ۲۵۳۶ فقط یك تور جا دارد)

تور استرالیا ـ ۱۰ روز دیدار از سیدنی «استرالیا» شامل‌بلیطرفت و برگشت با هواپیما ـاقامت در هتل‌درجه ۱ـ ایاب و ذهاب ـگردش تورشهر صبحانه ـدر معیت راهنمای محلی ـو راهنمای فارسی زبان ، از تهران

قیمت ۹۵۰۰ تومان ـ برای کسب اطلاعات بیشتر به سازمان توریستی و مسافرتی اوریانت ویلا شمالی شماره ۳۰۱ و تلفن های ۸۹۴۰۳۷ ـ ۸۹۴۰۳۸ ـ ۸۹۷۲۲۷ ـ ۸۹۷۰۲۹ مراجعه فرمایند .

توجه ـ حداکثر مدت ثبت‌نام دهم اسفندماه ۳۵

اطلاعیه اداره راهنمائی ورانندگی تهران

بمنظور تسهیل حرکت و تامین رفاه مراجعین به شهرری ، خیابان شهرزاد (ماشین دودی سابق) حد فاصل خیابان ری وخیابان سیمان اسفالت و از تاریخ ۷ر۱۲ر۲۵۳۵ قابل عبور و مرور میباشد ورانندگان وسائط نقلیه می توانند مستقیما از خیابان ری به خیابان شهرزاد وارد و با استفاده‌ازاین‌معبر بشهرری رفته و مراجعت نمایند .

مجالس ترحیم

باکمال تاسف و تاثر درگذشت همشهری عزیزم شادروان رجبعلی معینی که از افراد خوشنام و نیکوکار بیرجند بود بهاطلاع میرساند.
مجلس فاتحه فقید سعید روز جمعه ٦ اسفند ماه ۲۵۳۵ شاهنشاهی از ساعت ۹ تا ۱۱ بامداد در خانقاه صفی علیشاه برگزار خواهد شد.

اسدالله علم

آ ـ ۳٦۸۳۱

باکمال تاسف و تاثر درگذشت شادروان رجبعلی معینی بزرگ خاندان معینی را باطلاع دوستان و همشهریان عزیز بیرجندی میرساند. مجلس ترحیم آن شادروان روز جمعه ششم اسفند ماه ۲۵۳۵ شاهنشاهی از ساعت ۹ الی۱۱بامداد در خانقاه صفی علیشاه برگزار خواهد شد.
امیر حسین خزیمه علم. محمد علی منصف. امیرپرویز خزیمه علم. داریوش خزیمه علم. مهندس علینقی اسدی.
آ ـ ۱۹۵۹۳

با اندوه فراوان درگذشت همسر وپدر بزرگوارمان شادروان رجبعلی معینی را دربیرجند باطلاع اقوام ودوستان وهمشهریهای محترم بیرجندی میرساند. مجلس ترحیم فقید سعید در روز جمعه ۳٥ر۱۲ر٦ شاهنشاهی از ساعت۹ الی ۱۱ بامداد در خانقاه صفی علیشاه برگزار خواهد شد.
معصومه معینی (بیرجندی). محمد معینی. حسن‌معینی. دکتر محمد علی معینی. بانو زهره معینی. بانو مهین معینی. بانو اقدس معینی . حسین معینی. دکتر رضا معینی. محمود معینی.
آ ـ ۱۹۵۹۳

با نهایت تاسف و تاثر درگذشت شادروان رجبعلی معینی را باطلاع اقوام و دوستان و همشهریان عزیز بیرجندی می‌رساند.
مجلس ختم زنانه ومردانه روز جمعه ششم اسفند ماه ۲۵۳۵ ازساعت ۹ الی ۱۱ درخانقاه صفی علیشاه برگزار خواهد شد.
خانوادههای: معینی. بیرجندی. محسن‌زاده . راغبی. حقیقی. اسدی. احمدی. بهرمان. لاهوت. حداد. فرهنگ . ناصری. حجازیان. فارابی. ملک. دکتر حقیقی . صفوی . مظهری. دکتر ابریشمی. اعلم. هاشمی. تهامی. دکتر رضائی. روحی. علوی. گلشنی. مشتاق. شهیدی. زهرائی. گنجی . ثابت‌پور. ملکپور. ملکزاده. فرزانه .
آ ـ ۱۹۵۹۳
اطلاعات ـ مصیبت وارده را بعموم افراد خانوادههای عزادار بویژه بازماندگان آنمرحوم تسلیت میدهد .

بمناسبت درگذشت زبدةالاخیار آقای علی اصغر رضوی که یکی از ارادتمندان خاندان نبوت و از بستگان بعالم روحانیت و پدر همسر آقای ناصر کلباسی بودهاند مجلس ترحیمی از ساعت ۳الی٥ بعدازظهر روز شنبه ۷ربیع‌الاول در مسجد حاج حسن منعقد میباشد.
الاحقرحسن سعیدـ الاحقرمصطفی‌مسجد جامعی‌ـ الاحقراحمدکلباسی

اناالله و اناالیه راجعون
فوت جانسوز همسر، پدر وپدر همسر ارجمندمان شادروان علی اصغر رضوی برای ما دردناک است بدین مناسبت مجلس ترحیم زنانه ومردانه آن مرحوم از ساعت ۳الی٥ بعد ازظهر روز شنبه ۷ اسفند ماه جاری در مسجد حاج حسن واقع در شاهپور خیابان بوعلی (ارامنه) برقرار است. حضور دوستان سبب‌شادی روح آن مرحوم وتسلی قلبهای داغدیده ما خواهد بود.
منظرـ گیتی‌ـ رحیم‌ـ آذردخت‌ـ جمید وناصر کلباسی

درگذشت ناگهانی مرحوم مغفور علی اصغر رضوی را به استحضار میرسانیم. بدین‌مناسبت مجلس ترحیم زنانه ومردانه آن مرحوم از ساعت ۳الی٥ بعدازظهر روز شنبه ۷ اسفند ماه جاری در مسجد حاج حسن واقع در خیابان شاهپور خیابان بوعلی (ارامنه) برگزار میشود. حضور سروران دوستان و بستگان دراین مراسم موجب شادی روح آن مرحوم و تسکین خاطر بازماندگان خواهد بود.
خانوادههای رضوی‌ـ عظیمی‌ـ عابدینی‌ـ کلباسی‌ـ فیروزی‌ـ حجازی‌ـ رفعت‌نظام‌ـ امیری‌سرشکی‌ـ اجلالی‌ـ نظمجوـ غلامپورـ حسینی‌ـ فولادی‌ـفرجی‌ـ جریریان‌ـ یوسفی‌نژادـ خیری‌ـ نبوی‌ـ مرادی وخانوادههای وابسته.
آ ـ ۳٦۸٦۳   ۲ـ۲

با نهایت تاسف درگذشت بانو فرخنده وثیقی (باقری) را به استحضار می رساند .
مجلس ختم زنانه و مردانه آن مرحومه از ساعت ۱۲ الی ۱٤ روز شنبه هفتم اسفند ماه در مسجد الجواد منعقد خواهد شد .
جواد باقری ، حسین باقری ، اشرف باقری ، احمد باقری ، سرور باقری ، بهناز باقری و خانواده های:باقری، وثیقی ، وثیق ، سازگاری ، مستوفی ، قلمفرسائی ، عادلی نوری ، عنایتی ، مهرتاژ ، سپهری ، هاشمی ، حق‌بین ، طباطبائی ، جیحونی ، هراتی ، علاءالدینی .
آ ـ ۱۹۵٦۳
اطلاعات ـ مصیبت وارده را به خانواده محترم باقری و سایر خانواده های وابسته تسلیت میدهد .

با نهایت تاسف درگذشت حاج بیوک احمدی‌نیا بزرگ خاندان احمدی‌نیا را باطلاع فامیل ، دوستان و آشنایان می رساند مجلس ختم،زنانه ومردانه آنمرحوم روزجمعه٦ اسفند ماه ازساعت ۹ الی۱۱ صبح در مسجد ولی عصر واقع در خیابان حشمت الدوله چهارراه کیوان وشنبه ۷ اسفند ماه در بازار مسجد آذربایجانیها از ساعت ۹ الی ۱۱ صبح‌منعقد خواهد شد .
الاحقر حاج میرعلی اصغر خوئی. حاج سیدهادی‌خسرو شاهی. حاج سید مهدی کماره. حاج میرزا مهدی واعظ شش‌گلانی. حاج‌زین‌العابدین‌باغمیشه‌ای. احمدی‌نیا. برادران. منجمی. پاشازاده. حسنعلیزاده. خودآموز. تبریزی . بگیان. امین‌الذاکری. رضائی. قرهباغی. زمان‌زاده. طباطبائی خاتم بخش. امین رئوفپور. مهرنیا. سینگری. امینیان. گرجانی . وهابی‌نژاد. سیفی. تعظیمی. خادم حسینی. نذیری.شجاعی. معمارپور. اشتریان .
آ ـ ۳٦۹۳٥
اطلاعات ـ مصیبت وارده را بعموم افراد خانواده های عزادار تسلیت می‌دهد .

باکمال تاثر درگذشت مادر عزیزمان شادروان بانو سلطان جلالی را باستحضار بستگان و آشنایان میرساند.
مجلس ترحیم زنانه ومردانه آنمرحومه در تاریخ شنبه ۳٥ر۱۲ر۷ از ساعت ٤تا٦ بعد ازظهر در خانقاه صفی علیشاهبرگزار میگردد.
خدیجه جلالی‌ـ کریم جلالی‌ـ علی محمد جلالی ـ رحمت‌الله جلالی‌ـ محمدنبی جلالی‌ـ علی‌جلالی‌ـ نظیفه‌جلالی‌ـ منوچهرجلالی
آ ـ ۱۹۵۰۲   ۲ـ۲

باتهایت تاسف و تاثر درگذشت شادروان بانو سلطان جلالی متعلقه شادروان محمد جواد جلالی را باستحضار بستگان ، دوستان وهمشهریان میرساند.
مجلس ترحیم زنانه ومردانه آنمرحومه در تاریخ شنبه ۳٥ر۱۲ر۷ از ساعت ٤تا٦ بعد ازظهر در خانقاه صفی علیشاهبرگزار میشود.
خانوادههای: جلالی‌ـ شاکری‌ـ رضائی‌ـ شریفی‌ـ فتح‌اللهی‌ـ هرامی‌ـشیخ‌الاسلامی‌ـ وری‌ـ گرجستانی‌ـ تهرانچی‌ـ آراموني‌ـ رحیمی‌ـ شهرتی‌ـ حسیبی‌ـ فرقدان شمسی‌ـ محمد حسن رضائی‌ـ دارابی‌ـ پارساـ افشارـ جعفری‌ـ رضوانی‌ـ کامرانی‌ـ نظری ـ مرتضوی‌ـ ناظمی‌ـ عزیزپورـ مشایخی‌ـ ابطحی‌ـ جمالی‌ـ هادی.
آ ـ ۱۹۵۰۳   ۲ـ۲

بمناسبت هفتمین شب درگذشت مرحوم فردوس وساده آقای حاج میرزا عبدالله توسلی قدس سره مجلس ترحیمی از طرف هیئت محترم بنی‌فاطمه روز پنجشنبه(امروز) از ساعت ۷ تا ۹ بعداز ظهر در حسینیه بنی‌فاطمه سرچشمه خیابان امیرکبیر منعقد خواهد شد . امید است آقایان محترم به احترام یکی از خدمتگزاران شرع مقدس در این مجلس شرکت فرمایند .

محمدتقی فلسفی

آ ـ ۱۹۵۷۷

اناالله و اناالیه راجعون
بانهایت تاسف درگذشت مرحومه خانم نجم السادات آل‌طعمه مادر گرامی سرکار خانم آذر یکتا مرام ومادرارجمند همسر آقای دکتر کاظم معتمدنژاد وکلای پایه یک دادگستری را باطلاع آقایان قضات وکلای، دادگستری و دوستان و آشنایان می‌رساند .
مجلس ترحیم فقیده سعیده از ساعت ۲تا٤ بعداز ظهر روز شنبه ۷ اسفند ماه ۲۵۳۵ در مسجد الجواد منعقد خواهد شد.

رئیس کانون وکلاء دادگستری
سید محمد رضا جلالی نائینی

آ ـ ۳٦۸٤۹

بانهایت تاسف فوت شادروان بانو نجم‌السادات آل‌طعمه مادر ارجمند همسر آقای دکتر کاظم معتمد نژاد استاد و معاون دانشکده علوم ارتباطات اجتماعی را باطلاع‌میرساند. مجلس ترحیم زنانه ومردانه آن مرحومه ازساعت ۲تا٤ بعد از ظهر روز شنبه هفتم اسفند ماه درمسجد الجواددرمیدان ۲٥ شهریور منعقد خواهد بود .
رئیس دانشکده علوم ارتباطات اجتماعی‌ـ دکترعلینقی اردلان
آ ـ ۳٦۸٥۰

باانده بسیار ، فوت خاله عزیزمان بانو نجم‌السادات آل‌طعمه را بهاستحضار دوستان و آشنایان میرسانیم.مجلس ترحیم زنانه ومردانه آن مرحومه ازساعت ۲تا٤ بعداز ظهر روز شنبه هفتم اسفندماه در مسجد الجواد منعقدخواهدبود.
پریچهر. گیتی. مهناز. فرناز. گلی. دکتر ایرج.مهندس پیروز. کامروز ومحمد پیکان .
آ ـ ۳٦۸٥۲

خانوادههای آیت‌الله حاج سید محمد باقر بروجردی. آل‌طعمه. یکتامرام. پیکان . معتمد نژاد . کشفیان. ریحانی . سالاری. ساتری. اعتمادی . تاجبخش . منجمزادهونیکونژاد.
با کمال تاسف فوت مرحومه نجم‌السادات آل‌طعمه معلم بازنشسته وزارت آموزش و پرورش را باستحضاردوستان و آشنایان میرسانند. مجلس ترحیم زنانه ومردانه آنمرحومه از ساعت ۲تا٤ بعدازظهر روز شنبه هفتم اسفند ماه درمسجد الجواد برگزار خواهد شد .
آ ـ ۳٦۸٥۱
اطلاعات ـ مصیبت وارده را بعموم افراد خانوادههای عزادار بویژه بازماندگان آنمرحومه تسلیت میدهد .

بسمه تعالی
بدینوسیله فوت ناگهانی مرحوم مغفور حاج ابراهیم (احمد) فرزامفر از بازرگانان خیر ونیکوکارایرانی درآلمان را اعلام میدارد. مجلس تذکری درمسجد مجد روزشنبه‌هفتم ربیع‌الاول ازساعت ۱٤ الی ۱٦ برگزار میگردد.
سید احمد عبد منافی

دوستان وآشنایان باچشمانی اشگبارفوت تاسف‌انگیز مرحوم مغفور حاج ابراهیم (احمد) فرزامفر را باطلاع می رسانند. ضمن عرض تسلیت بخانوادههای داغدیده‌آنمرحوم مجلس یادبودی روز شنبه ۳٥ر۱۲ر۷ از ساعت ۱٤ الی۱٦ در مسجد مجد اعلام میدارند .
سید صدرالدین وصال شیرازی. جمشید حبیبی. خداوردی. حاج احمد کردبچه. حسین میرزائی. جعفر صفاری . رضا طاهری. حسن الهام. احمد سربندی. مهدی ساسانی.رحمت‌اله جعفریان. حاج علی تقوی. باقر نطاق. اکبر ترسلی .

بانهایت تاسف وتاثر فوت جانگداز عزیز ازدست رفته ما مرحوم مغفور حاج ابراهیم (احمد) فرزامفر ـ فرزند ـ برادر و خواهرزادهمان را باطلاع کلیه دوستان واقوام می رساند. مجلس ترحیم زنانه ومردانه روز شنبه ۳٥ر۱۲ر۷ از ساعت ۱٤ الی ۱٦ درمسجد مجد واقع درخیابان سپه منعقد است .
سرلشگر بازنشسته عباسقلی مولائی. خانواده های : مولائی. فرزامفر . داوری . ریزبنگر (فرزامفر) . تهرانی . اعرابی. سام. حسامی وخانوادههای وابسته .
آ ـ ۱۹۵٦۰
اطلاعات ـ مصیبت وارده را بخانوادههای عزاداربویژه بازماندگان آنمرحوم تسلیت میدهد.

بانهایت تاسف وتاثر درگذشت پدر عزیزمان مرحوم آقای غلامرضا منشی رابهاطلاع بستگان ودوستان میرساند. مجلس ختم زنانه ومردانه آن مرحوم روز جمعه ششم اسفند ماه ازساعت ۳الی٥ بعدازظهر در مسجد حاج‌حسن واقع در خیابان شاهپور اول خیابان بوعلی (ارامنه) برگزارمیشود.
علیرضاـ عبدالرضاـ منوچهرـ همایون و هاله منشی
آ ـ ۱۹۵۹٥

باانده فراوان درگذشت شادروان مرحوم آقای غلامرضا منشی را بهاطلاع دوستان واقوام میرساند. مجلس ختم زنانه ومردانه آن مرحوم روز جمعه ششم اسفند ماه ازساعت ۳الی٥ بعدازظهر در مسجد حاج‌حسن واقع در خیابان شاهپور اول خیابان بوعلی (ارامنه) منعقد است.
خانوادههای: منشی‌ـ قنبری‌ـ نوایی‌ـ ملکپورـ جناب‌ـ غفاری‌ـ صمیمپورـ اعظمی‌ـ شهشهانی.
آ ـ ۱۹۵۹٥
اطلاعات ـ بخانوادههای عزادار بویژه بازماندگان آنمرحوم تسلیت میدهد.

بدینوسیله فوت مادر عزیزمان صغری میرحسینی را باطلاع دوستان و آشنایان میرساند. مجلس ختم آن مرحومه روز جمعه ششم اسفند ماه از ساعت ۳تا٥ در مسجد صاحب‌الزمان واقع در خیابان بابائیان چهارراه خوش و مراسم شب هفت روز دوشنبه نهم اسفند از ساعت ۳تا٥ در سالن شماره ۳ بهشت زهرا منعقد خواهدبود. وسیله ایاب ذهاب در ساعت٥ر۱ روز دوشنبه در خیابان قصرالدشت پائین‌تر از چهارراه مرتضوی آماده است.
سیدعلی‌ـ سیدعبداله‌ـ سید حسین‌ـ سید اکبرـ سیداسداله‌میرحسینی
آ ـ ۳٦۹۷۱
اطلاعات مصیبت وارده را بهبازماندگان آن مرحومه‌تسلیت میدهد.

بانهایت تاسف درگذشت بانوی متقی وپرهیزکار مرحومه منور یغمائی را باطلاع بازماندگان و آشنایان میرساند. مجلس ختم مردانه وزنانه آن مرحومه از ساعت ۱۰الی۱۲ جمعه ششم اسفند ماه در مسجد علی‌ابن‌موسی الرضا واقع در میدان ژاله خیابان حریرچیان چهارراه اول منعقد می‌گردد.
خانوادههای: یغمائی‌ـ یغمائیان‌ـ جعفری.
آ ـ ۳۳٦
اطلاعات ـ بخانوادههای عزادار تسلیت میدهد

بانهایت تاثر و تاسف درگذشت شادروان کریم دهقانی بارنجی بزرگ خاندان دهقانی را بهاطلاع دوستان وفامیل میرساند.
مجلس ختم مردانه وزنانه آنمرحوم روز جمعه ششم‌اسفند ماه از ساعت ۳تا٥ بعدازظهر در مسجد لیلةالقدر واقع در تهران‌نو ایستگاه دفتر خیابان باباافضل (وصال) برگزار میشود.
خانوادههای: دهقانی بارنجی‌ـ حیدری‌ـ ضیاء فتحی ـ رحیمی‌ـ اصغرزاده‌ـ دادوند‌ـ اسلام‌دوست‌ـ احساسی‌ـ اسماعیلی‌ـ مطیع شرعی‌ـ تنهائی آذری.
آ ـ ۳٦۹۷۷
اطلاعات ـ مصیبت وارده را ببازماندگان آنمرحوم تسلیت میدهد

خاندان فرنود، درگذشت مرحوم حسن فرنود بزرگ خاندان فرنود را باطلاع میرساند. طبق وصیت آن مرحوم، مجلس ختم برگزار نخواهد شد .
آ ـ ۳٦۹٦۱
اطلاعات : مرحوم فرنود از بازرگانان ورجال معروف فارس بود که در راه احیای تجارت و صنعت فارس‌خدمات گرانبهائی انجام داد. مصیبت وارده را بکلیه بازماندگان‌آن مرحوم تسلیت میدهد .

بانهایت تاثر و تاسف فوت جانگداز و ناگهانی شادروان سروان نیروی هوائی حسن خداوردی رابااطلاع دوستان و آشنایان میرساند. مجلس ترحیم مردانه و زنانه آنمرحوم روز شنبه ۷ اسفند ماه از ساعت ٤ الی ٦ بعد ازظهر در مسجد الجواد برگزار خواهد شد.
خانواده های : خداوردی. شاپوری. سادات‌میر. آقاشاهی. غیاثی. ناصری. شیوابور. نعمتی. ملک محمدی . صادقی . بهمن‌پور. گلشن. فشندی. صبحانی. موسائی. پایکاری . میرزائی. والانیا. فامیلی. فرزامفر. داوری . ترسلی. صالحی . دهستانی. فرشچی. جوهرچی. ابراهیمی و خانواده های وابسته.
آ ـ ۳٦۷۸۹   ۲ـ۲

یادبود

بدینوسیله از کلیه سرورانی که از شهرهای دور و نزدیک وخارج از کشور در مراسم سوک مادر،باماهمدردی نشان داده حضورا یا وسیله مطبوعات، تلفن، تلگراف ونامه پیام تسلیت فرستادهاند تشکر مینماید. ضمنا باطلاع میرساند مراسم چهلمین روز درگذشت درساعت ۳تا٥ بعد از ظهر یکشنبه ۳٥ر۱۲ر۸ درمسجد حجةبن الحسن (ع) درتخت‌فولاد جنب مقبره آیت‌الله شهید اصفهانی منعقد میباشد .
دکتر سید جمال‌الدین موسوی و خانوادههای وابسته
آ ـ ۸۹۰٤

مراسم یادبودی بمناسبت دومین سالگرد درگذشت مهندس عطاءاله فرهادی روز جمعه ششم اسفند ماه از ساعت٤ الی۷ بعداز ظهر در منزل آن مرحوم واقع در شمیران خیابان پیراسته‌ـ خیابان کامبیز پلاک ٥ر۱ برگزار میگردد .
فرح. مهوش. کامروز. شعله و شهرزاد فرهادی
آ ـ ۳٦۸۷٤

تسلیت

همکار محترم جناب آقای دکتر پرویزسنگ

از طرف کادر علمی گروه رادیولژی دانشکده پزشکی رازی مصیبت وارده را به جنابعالی وفامیل محترم سنگ تسلیت‌میگوییم همکاران دانشگاهی خودرا درغم شما شریک میدانند.

دکتر محمد علی ثقةالاسلامی
آ ـ ۱۹٦۲۷

دوست عزیز آقای اسلام پشتواره
مصیبت وارده را به شما و خانواده محترمتان‌تسلیت می گوئیم .
از طرف دوستانت ـ محمدرضا ایپکچی
آ ـ ۳٦۸۲۱

خانواده محترم صیادی
مصیبت وارده را به شما تسلیت میگویم و درغمتان شریک هستم بخصوص دختر عمو و پسرعموی عزیزم .
جلال صیادی
آ ـ ۳٦۸٥۷

جناب آقای جعفر کیان وبانو
باانده فراوان تاثرات قلبی خودرا نسبت به درگذشت ناگهانی جناب آقای نگافی بشما و خاندان ارجمند اعلام، لطفا تسلیت های عمیق‌مارا بپذیرید و ماخودرا دراین مصیبت وارده باشما سهیم میدانیم.
شرکت کاریکس
آ ـ ۳٦۹۱۸

جناب آقای باقر قائم مقامی وبانو
باقلبی آکنده از انده درگذشت شادروان بانو ضرابی را تسلیت‌عرض نموده صبروشکیبائی برای شما و خانوادهمحترمتان آرزومندم
جمشید بهادر
آ ـ ۳٦۹۲۰

جناب آقای حسن اوحدی
بانهایت تاثر و تالم درگذشت مادر بزرگوار شمارا تسلیت عرض می نماید.
نیشابورـ شریف محسنی
آ ـ ۸۸۸۹

همکار عزیز آقای خسرو ناصرالاسلام و بانو
دوستان شما خودرادرمصیبت وارده سهیم دانسته مراتب رابه شما و خانواده گرامیتان تسلیت می گویند
کرمانشاهـ اسکندر عمادی
آ ـ ۸۸۸۸

دوست ارجمند آقای خسرو ناصرالاسلام وسرکار خانم
مارا در مصیبت خود شریک و سهیم بدانید
کرمانشاه ـ کاوه وبانو
آ ـ ۸۸۸٦

آقای محمد رضا قهرمانی خمینی
مصیبت وارده را از صمیم قلب تسلیت عرض می‌نمائیم.
دامغان‌ـ شهرک مهماندوست. پاکروان. طباطبائی. کوئی. نوروزی. خادمیان. شبستانی. تقوی. متولی زاده. خلیلیان . صداقتی. داود نژاد.
آ ـ ۸۸۹٤

جناب آقای حسن نصیری
مصیبت خواهرتان را صمیمانه تسلیت عرض نموده طول عمر شما و خانواده گرامی آرزوی ماست.
علی شاددل و خانواده
آ ـ ۸۸۹٥

تسلیت به خاندان توسلی
درگذشت غم انگیز مرحوم حاج میرزا عبدالله توسلی را به بازماندگان‌آن‌مرحوم تسلیت عرض نموده، بقای عمربازماندگان را ازدرگاه ایزد متعال مسئلت مینمائیم.
مشهدـ خانواده های : محمدی‌ـ باقرزاده
آ ـ ۱۹٦۰٥

جناب آقای هدایت ناظری
باتاثر فراوان درگذشت فرزند دلبندتان را بشما و عموم بستگان گرامی‌تان صمیمانه تسلیت میگوئیم و برای جنابعالی و همسر محترمتان صبر وشکیبائی آرزو داریم.
غلامعلی شهامتی‌ـ اکبر دانا
آ ـ ۳٦۰۹٥۰

بمناسبت فوت جناب آقای ابوالقاسم نوائی مراتب تسلیت خود را بحضور سرکار علیه خانم دلیران همسر آن مرحوم و آقایان هرمز ومحسن وعلی نوائی و همچنین جنابان جعفر و عبداله نوائی معروض، سعادت وسلامت آن خاندان محترم را خواستارم.
آمل‌ـ نورالله نوائی
آ ـ ۸۹۱۰

هیئت مدیره و کارمندان بیمارستان
حضرت آیت‌الله گلپایگانی (قم)
ضمن اظهار تاثر ازدرگذشت شادروان آقای حاج میرزا عبداله توسلی و تقدیر از خدمات ارزنده اجتماعی و همکاریهائی که‌آن‌مرحوم دراین موسسه خیریه داشت این مصیبت رابفرزندان عزیز و داماد های محترم و همه بازماندگان و دوستان آن فقیدسعید تسلیت عرض سلامت و توفیق آنان رادر خدمت بهخلق از خداوند متعال خواهانیم.
از طرف هیئت مدیرهـ دکتر غلامرضاباهر
آ ـ ۸۸۹۷

جناب آقای محمود رهائی
بانهایت تاسف فوت پدر محترمتان را تسلیت وبقاء عمر شما وخانواده را ازدرگاه خداوند متعال خواستارم .
مدیر عامل شرکت پارت رینگ ـ سماواتی
آ ـ ۱۹٦۱۰

جناب آقای کلباسی ریاست محترم منطقه ۱٥
بانک صادرات ایران و بانو
باانده فراوان مصیبت وارده را بجنابعالی وخانواده محترم رضوی تسلیت عرض نموده بقاء عمر بازماندگان آن مرحوم را ازدرگاه ایزد متعال آرزومندیم .
کارکنان بانک صادرات ایران منطقه ۱٥
آ ـ ۱۹٦۲۱

همکار عزیز جناب آقای خیرالله کمانگیر
بانهایت تاسف وتاثر فوت ابوی گرامتان را صمیمانه تسلیت عرض نموده وبقای عمر شما و خانواده محترم راإز ایزدمنان خواستاریم .
دانشور. امین. رسنگار. پرویزی. حمیدیان. محمدحسن. عباسچیان. فرجامی.مرادی. صفری.عقیلی. جعفرزاده.کرامتی. حسینی. لطفیخانی. دائمی. سحرخیز .
آ ـ ۱۹٦۷

جناب آقای مهندس غلامعلی یحیائی
بانهایت تاسف وتاثر مصیبت وارده را به شما وخانواده محترمتان تسلیت عرض مینمائیم.
مهندس کریم ورضا وابراهیم‌ـ قضوهی
آ ـ ۳٦۹٦۲

جناب آقای دکتر سیروس امیری
باقلبی مملو از انده وتاثر درگذشت مادر ارجمندتان را تسلیت عرض نموده برای جنابعالی صبر ودوام عمر برای بازماندگان آرزو داریم .
محمد علی سلطانی. اسفندیار پرویزچی. دکتراسفندیاری. ابراهیم ساداتی. جمشید ابراهیمی. رستم مسعودخانی.فرهاد شماعی‌پور. جبار حسینی. اصغر نصرزاده .
آ ـ ۳٦۸۳٥

آقای جمشید برومند
درگذشت ابوی گرامیتان را از صمیم قلب بجنابعالی تسلیت عرض نموده دوام وبقاء سایر بازماندگان را ازخدای بزرگ آرزو داریم .
بهروز سلیمانیان. محمود سیاوشی. ناصر سید آقائی. بهرام جهرمزاده. کریم‌ناصرآبادی. مهدی حمیدزاده. احمدقلی سوسن‌آبادی. علیرضا سهرابی. ناصر سهیلی‌زاده .
آ ـ ۳٦۸۳٥

آقای منصور الهیاری
باکمال تاسف وتاثر مصیبت وارده را بجنابعالی تسلیت عرض نموده برای شما و سایر بازماندگان صبر و شکیبائی آرزو مینمائیم .
اصغر مظفریان. صفر علی سلیمانی. عبدالرضا رزاقی. حیدر صفاریان . علیرضا بهروزی . محمود رشیدیان.محمد علی پروین‌پور. اسماعیل صمدخانی. جمشید رئوفی.
آ ـ ۳٦۸۳٥

جناب آقای مهندس امیر مسعودی
بدینوسیله درگذشت عموی گرامیتان را از صمیم قلب تسلیت عرض نموده برای یکایک بازماندگان صبر و شکیبائی آرزو داریم .
بهمن مفیدی. رضا کاویانی. ناصر اسماعیلیان. جهانگیر سیروس‌خانی. احمدپرندیان. سیروس‌اکبری. فضل‌الهمجیدی. سید رسول اصغری. رضا کثیرائی .
آ ـ ۳٦۸۳٥

آقای رحمت‌اله جزنی
درگذشت غم‌انگیز مادر گرامیتان را از صمیم قلب تسلیت عرض نموده برای جنابعالی وسایر بازماندگان صبر و شکیبائی آرزومندیم.
محمد حق‌پرست‌ـ اسماعیل‌پورداودـ حسین صمدیان ـ مجتبی‌روستائی‌ـ محمدتوانائی‌ـ حسین‌مرادآبادی‌ـبهمن‌روشن‌دل‌ـ خسرو حکیمی‌ـ اسماعیل پرویزی.

آقای هوشنگ شهسواری
بانهایت تاسف وتاثر درگذشت ابوی گرامیتان راتسلیت عرض نموده برای جنابعالی صبر وبردباری آرزو داریم.
اصغر زنجانیان‌ـ ناصر افسانه‌ای‌ـ نصراله حکمی‌نیاـ نصراله اصفهانی‌ـ ناصر مهاربی‌ـاسداله دهلوی‌ـ اصغر حمیدی‌ـ اسفندیار رحمت‌الهی‌ـ پرویز عسگری.

جناب آقای مهندس کاظم سلامت
باکمال تاسف وتاثر مصیبت وارده را از صمیم قلب تسلیت عرض نموده دوام وبقاء سایر بازماندگان را از خدای بزرگ آرزو می‌نمائیم.
حمید رضا وکیلی‌ـ اسداله هرمزی‌ـ احمد زارعی‌ـ علی‌اکبر درخواستی‌ـ حسین زارعیان‌ـ حسن زرهی‌ـ باقر شکوهی ـ محمد حسین زرآبادی‌ـ سیروس خسروی.

آقای کاظم سلامت
بدینوسیله مصیبت وارده را از صمیم قلب تسلیت عرض نموده برای جنابعالی صبر وشکیبائی آرزومینمائیم.
فریدون پرویزی‌ـ کاظم استرآبادی‌ـ علی حمیدخانی‌ـ مجتبی زرگری‌ـ رستم طالبی‌زاده‌ـ اصغر زمردیان‌ـ باقر شوشتری‌ـ بهرام زعفرانی‌ـ محمد عالیخانی.

سرکار خانم روشن‌کار
مرگ نابهنگام همسر گرامیتان را از صمیم قلب تسلیت‌عرض نموده بقای عمر جنابعالی وخانواده را آرزومندیم.
کارکنان سازمان زنان شهرستان شوشتر
آ ـ ۸۹۰۸

جناب آقای حمید اصانلو
مصیبت وارده را به عموم بازماندگان آن مرحوم تسلیت عرض می‌نمائیم.
حسینی‌ـ کاظمزاده‌ـ مرآتی‌ـ حکیمیان‌ـ پرویزخانی‌ـ اردستانی‌ـ وکیلی.
آ ـ ۳٦۹٥۰

مادر عزیز سرکار خانم محبی
قلبهای همه ما درغم جانکاه شما افسرده است
مهنازـ ابهام‌ـ جهانگیری‌ـ مهرانگیزـ کریمی‌ـ یوسفی ـ مهین‌تاج‌ـ رکساناـ پرویزـ رحیمی‌ـ جهانگیری‌ـ بهرامزاده.
آ ـ ۳٦۹٥۰

آقای حاج اسداله عسگری
باکمال تاسف وتاثر مصیبت وارده را از صمیم قلب سلیت عرض نموده برای جنابعالی وکلیه بازماندگان دوام و بقاء عمر از خدای بزرگ آرزو داریم.
اصغر رفیعیان‌ـ حسین کاتوزی‌ـ رستم ایمانوردی‌ـ اسماعیل رنجبران‌ـ پرویز بهادری‌ـ خسرو گلستانی‌ـ ملکمحمد روح‌بخش‌ـ مجتبی رئوفی‌ـ کریم واقفی.

جناب آقای مهندس فریدون غفاری
درگذشت مادر گرامیتان را از صمیم قلب به جنابعالی‌تسلیت گفته برای یکایک بازماندگان صبر وشکیبائی آرزومندیم.
اصغر بهزادی‌ـ رضا پوردادی‌ـ ناصر محمدزاده‌ـ بهرام سلطانی‌ـ کریم سلیمانزاده‌ـ حسن اردبیلی‌ـ محمود فرهادخانی ـ اصغر بیژن‌زاده‌ـ نوراله محمودی.
آ ـ ۳٦۹٥۰

مجالس وعظ و سوگواری

هیئت‌انصارالحجة (عجل‌ا... تعالی‌فرجه)
جلسه صبح جمعه ششم اسفند خیابان فرح‌آباد ژاله روبروی فروشگاه خیابان شکوفه جنب مسجد رحمتیه منزل آقای حاج سید مصطفی خانلقی برقرار.
جلسه عصر جمعه در حضرت عبدالعظیم (ع) مسجدخاتم‌النبیین(ص) منعقد میگردد.

درس تفسیر کلام‌اله مجید در مسجد ارک
برنامه درس تفسیر قرآن مجیدکه هرهفته شبهای‌جمعه توسط استاد بزرگوار جناب آقای حاجی سید مرتضی شبستری در مسجد ارک منعقد می‌گردد کمافی‌السابق‌ازشب جمعه این هفته جهت استفاده علاقمندان برقرار خواهدبود.
دفتر مسجد ارک
آ ـ ۱۹٦۲۳

صبح جمعه فردا از ساعت ٦ونیم الی۸ دعای توسل و قرائت و تفسیر قرآن و از ساعت ۸ الی ۹ سخنرانی حجت‌الاسلام جناب آقای حاج شیخ رضا سراج ۹ونیم الی ۱۰ ونیم سخنرانی دانشمند محترم جناب آقای‌موحدکرمانی ۱۰ونیم الی ۱۱ عزاداری .
نشانی : خیابان پهلوی مقابل کاخ مرمر جنب کلانتری مرکزی کوچه عدل ـ کوچه دهقان منزل حاج علی‌اکبر رستگار .

هیئت انصار ابوالفضل علیه‌السلام
صبح جمعه فردا منزل آقای حاج‌احمد فردمنش در خیابان فرح‌آباد ژاله ـ خیابان پنجم نیروی هوائی ـ فرعی دوم دست چپ تشکیل جلسه میدهد . پس‌از دعای ندبه‌از ساعت ۹ الی ۱۰ دانشمند محترم جناب آقای دکتر مقصودی سخنرانی می فرماید . ضمنا ورود بانوان در جلسه آزاد است .
آغاز برنامه ۷ صبح پایان ۱۰ونیم صبح .

برنامه مجمع دین‌و دانش در صبح روز جمعه (فردا) بشرح زیر اعلام می‌شود
۱ـ از ساعت ۷ونیم ـ۹ویک‌چهارم درس عربی و صرف‌و نحو
۲ـ از ساعت ۹ویک‌چهارم ـ ۹ونیم پذیرائی .
۳ـ از ساعت ۹ونیم الی ۱۰ونیم درس قرآن .
٤ـ از ساعت ۱۰ونیم الی ۱۱ تفسیر قرآن و آشنائی با مفاهیم حیات بخش این کتاب آسمانی موضوع بحث تفسیری این هفته تلاش و کوشش بزرگ ترین عامل‌پیروزی مسلمانان است (براساس تفسیر سوزه مزمل) .
٥ـ پاسخ به سئوالات مختلف مذهبی .
ضمنا جلسه تعلیم صوت در کلاس دیگری زیرنظر استادان صوت وقاریان محترم قرآن ازساعت۸ونیم‌صبح‌دایر می باشد .
نشانی ـ مسجد امام‌حسین علیه‌السلام ...

مکتب قرآن و عترة
برای آشنائی بیشتر با مفاهیم عالیه اسلامی شب های شنبه برنامه‌ای براساس منطق و دلائل علمی برقرار می باشد و ضمن بحث و بررسی اصول عقاید اسلامی به سئوالات دینی جوانان نیز پاسخ داده می شود از همه علاقمندان بخصوص‌ازدانش آموزان وطبقه تحصیل کرده برای‌شرکت در این جلسه دعوت می شود ـ برنامه جلسه از ساعت ٦ بعداز ظهر جمعه (شب های شنبه) بشرح زیر اعلام می‌شود.
۱ـ از ساعت ٦ـ۷ قرائت قرآن با تجوید زیرنظراستاد محترم جناب آقای محمدی .
۲ـ از ساعت ۷ـ۸ بحث بررسی اصول عقاید اسلامی
نشانی ـ فرح‌آباد ژاله ـ خیابان صدوق ـ مسجد فخریه .

درس عقاید اسلامی در حسینیه بنی‌فاطمه
جلسات ارزنده شب های جمعه همچنان ادامه دارد و بسیاری از جوانان از این جلسات برای شناخت واقعی اسلام بهره فراوان میبرزند . موضوع بحث‌این‌هفته (اسلام با برنامه وسیع به جنگ تراکم ثروت میرود) می باشد و حضرت آیتا... آقای ناصر مکارم شیرازی (استادحوزه علمیه قم) در این زمینه بحث می نمایند و به سئوالات‌مختلف مذهبی پاسخ می گویند . ضمنا از ساعت ۷الی ۱۰ امشب ترحیم شب هفت جهت مرحوم حاج میرزا عبدا... توسلی در این حسینیه منعقد می باشد .
شروع نماز جماعت : ساعت ۷ بعداز ظهر شب‌جمعه
شروع بحث : ساعت ٥ر۷ بعداز ظهر شب جمعه
آدرس صبح : خیابان سپه . اوایل خیابان پهلوی کوچه دکتر عدل .

مکتب‌الرضا (ع)
صبح جمعه (فردا) از ساعت ٥ر۸ تا۱۱
برنامه: ۱ـ سخنران: دانشمند گرامی آقای دکتر احمد بهشتی
موضوع سخنرانی: سیری در اقتصاد اسلامی.
۲ـ سخنران: دانشمند معظم جناب آقای حاج سید مرتضی شبستری.
عنوان سخنرانی: چگونه موحد باشیم؟
نشانی: خیابان پهلوی مقابل دوراهی یوسف‌آبادکو چه‌مجلد

سپاسگزاری

تشکر و پوزش
از همکاران ، دوستان، آشنایان و بستگان محترمی که بمناسبت درگذشت ناگهانی عزیز از دست رفته‌ام مطهره کاظمی حضورا و تلگرافی موجب‌تسلی‌خاطر بازماندگان شده‌اند صمیمانه سپاسگزار است.
شهسوارـ غلامرضا شاه منصوری و خانواده های وابسته
آ ـ ۸۸۹٦

بدینوسیله از همه سروران ـ بستگان و همکاران گرامی که در مراسم تدفین ومجالس ختم وشب هفت مرحوم سیف‌اله رایگان شرکت فرموده ویا بوسیله تلگرام‌ـ تلفن ـ نامه و درج‌در مطبوعات اظهار همدردی نموده‌اند سپاسگزاری می‌نمائیم.
خانواده رایگان
آ ـ ۱۹٥۹۹

تشکر واعتذار
بدینوسیله از علمای اعلام و سروران معظم و همشهریهای گرامی، بستگان ودوستان محترمی که در مراسم تشییع وتدفین ومجالس ترحیم وختم مادرمان بانو کوکب کمانگر (اردلان) چه‌در تهران وچه در کردستان قدم‌رنجه فرموده یاوسیله نامه وتلگراف ابراز تسلیت و همدردی نموده‌اند صمیمانه سپاسگزاریم، چنانچه بعلت تالمات روحی موفق به زیارت و عرض تشکر حضوری‌نشده پوزش میطلبیم.
هاجر، محمد حسین، نصرت‌اله وجواداردلان
آ ـ ۱۹٦۰۳

تشکر وسپاس
در سوگ مرحوم آقای رضا شرکاء
بدینوسیله از کلیه سروران ارجمند، دوستان و بستگان گرامی که در مراسم تشییع، تدفین وترحیم وهفتم با تشریف‌فرمائی خود یا وسیله تلگرام وتلفن ومطبوعات اظهار همدردی‌فرموده‌اند سپاسگزاری مینمائیم.
خانواده شرکاء ووابستگان
آ ـ ۱۹٥۹۷

تشکر
حضور کلیه ذوات محترمه و سروران گرامی که در فوت مرحوم اشرف احمدی بذل مرحمت فرموده و حضورا و یا تلگرافا همدردی خواهرانه و برادرانه فرموده سپاسگزاری‌مینمائیم واز اینکه نتوانستیم بعلت آلام ومصائب روحی بموقع شرفیاب شده و یاپاسخ عرض نمائیم معذرت خواسته طول عمر وسلامت کلیه دوستان از درگاه خداوند قادر مسئلت میداریم.
خانوادههای اشرف احمدی وصقری

امور تاکسیرانی تهران بکلی دگرگون میشود

تقویم اطلاعات

ساعات شرعی
استخراج دکتر ریاضی کرمانی

پنجشنبه ـ پنجم اسفند ماه ۲۵۳۵
پنجم ربیع‌الاول ۱۳۹۷ـ ۲۴ فوریه ۱۹۷۷
اذان مغرب . . . . . ساعت ۶ و ۱۰ دقیقه
اذان صبح (فردا) . . ساعت ۵ و ۱۰ دقیقه
طلوع آفتاب (فردا). . ساعت ۶ و ۴۰ دقیقه
ظهر شرعی (فردا) . .ساعت ۱۲ و ۱۹ دقیقه
اذان مغرب (فردا) . . ساعت ۶ و ۱۱ دقیقه

براساس طرحی که‌در شرکت تعاونی تاکسیرانی تهیه شده است ، نرخ جدید تاکسی های نارنجی طی ده روز آینده مشخص و اعلام خواهد شد ، ۳۵۰۰ «تاکسی دربست» بانرخ و رنگ متفاوت به تاکسی‌های نارنجی تهران اضافه می‌شود.

همچنین تعداد تاکسی های تلفنی به ۶۰۰ دستگاه بالغ خواهد شد و مینی‌بوسهای شهری «سیتی‌باس» شهری‌نیز از ماه جاری کار خود را در تهران آغاز خواهند کرد .

آقای سلامی مدیرعامل‌شرکت تعاونی تاکسیرانی که درجمع نمایندگان‌وسائل‌ارتباط جمعی سخن میگفت بدنبال اعلام این مطالب افزود :

از امروز برای تامین نیاز مشتریان تاکسی‌های تلفنی۲۰ دستگاه تاکسی تلفنی از نوع اتومبیل‌های داخلی بر تعداد تاکسی‌های تلفنی تهران‌افزوده شد و ۳۰ دستگاه دیگر نیز طی ماه جاری بر این تعداد علاوه میشود و به این ترتیب تا پایان اسفند ماه تعدادتاکسی های تلفنی تهران به دویست دستگاه خواهد رسید .

اکنون روزانه حدود ۱۵۰۰ نفر به استفاده از تاکسی‌های تلفنی در تهران نیازمندند درحالیکه تعداد تاکسی های تلفنی کنونی تنها جوابگوی نیاز ۸۰۰ نفر از این گروه است .

مدیر عامل شرکت تعاونی تاکسیرانی افزود : به دنبال افزایش تعداد تاکسی های تلفنی کانال‌های ارتباطی مرکز این سرویس نیز از ۲ کانال کنونی که هریک از آن ها جوابگوی نیاز ارتباطی صد دستگاه تاکسی تلفنی است حداکثر تا پایان سال آینده به ۶ کانال افزایش پیدا میکند که این افزایش امکان‌افزوده شدن تعداد تاکسی های تلفنی را به ۶۰۰ دستگاه عملی می سازد .

اولین‌مینی‌بوس های‌شهری

همچنین‌اولین سری‌مینی‌بوس های شهری که گنجایش ۱۴ مسافر نشسته و ۱۴ مسافر ایستاده را دارند احتمالا در خط ۱۲۱ ـ که مسیر میدان شهناز تا میدان ۲۴ اسفند را طی می‌کند ـ در ماه جاری شروع بکار خواهند کرد .

تعداد این مینی‌بوسها فعلا ده دستگاه است که درآینده بتدریج بر میزان آنها افزوده میشود و در سایر خطوط‌نیز از آنها استفاده خواهد شد .

تاکسی های دربست

درمورد تاکسی‌های دربست آقای سلامی گفت : این‌تاکسی ها مجاز هستند که یکنفر یا افراد یک خانواده را بطور دربست بمقصد برسانند و با داشتن مسافر حق‌گرفتن‌مسافر دیگر را نخواهند داشت .

وی افزود : از ابتدای سال آینده نیز تاکسیرانانی که قصد نو کردن تاکسی‌خود راداشته باشند درصورت تمایل باید به تاکسی خطوطیاتاکسی‌دربست تبدیل شوند و اگر این کار با استقبال تاکسیرانان روبـرو شود بتدریج تمام تاکسی‌های نارنجی به تاکسی دربست‌مبدل میشوند که با داشتن مسافر حق گرفتن مسافر دیگری را نخواهند داشت .

وی گفت : البته شرایط و نرخ کار تاکسی‌های دربست‌و نیز رنگ آنها با تاکسی های نارنجی کنونی کاملا متفاوت خواهد بود .

دادگاه برای تاکسیرانان متخلف

در مورد افزایش نرخ‌تاکسی های سرویس مدیرعامل‌شرکت تعاونی تاکسیرانی گفت : بازرسانی‌ازسوی شرکت‌تعاونی تاکسیرانی و نیز اتاق اصناف اجرای نرخ‌های مصوب را برای رانندگان تاکسی های خطوط که تعداد آنها بالغ بر ۲ هزار نفر است به خیابان‌ها اعزام می‌شوند وهمچنین‌رفتار این افراد با مسافرین راتحت نظر قرار میدهند ودرصورتی که رانندگان تاکسی های خطوط (تاکسی سرویس ها) برخلاف مقررات رفتار کنند تحویل دادگاه صفی‌خواهندشد.

تغییر نرخ تاکسی های نارنجی

در مورد تغییر نرخ تاکسی های‌نارنجی مدیر عامل شرکت تعاونی تاکسیرانی گفت :

تغییر نحوه دریافت نرخ تاکسی‌های نارنجی در مرکز بررسی قیمت‌ها تحت بررسی است و طی ماه جاری به اطلاع خواهد رسید و تاکسیرانان موظف به رعایت این نوع نحوه دریافت نرخ خواهند بود .

مقررات راهنمائی ورانندگی حاکی است که‌رانندگان‌تاکسی نارنجی با داشتن مسافر قبلی مجاز به گرفتن مسافر دیگری نیستند اما به علت کمبودتعداد تاکسی‌ها عملا تاکسیرانان مبادرت به گرفتن مسافر با داشتن مسافر قبلی می‌کنند که درصورت بکار افتادن تاکسی های دربست و احیانا تبدیل همه تاکسی‌های نارنجی به تاکسی «دربست» این حق از رانندگان تاکسی سلب خواهد شد و این گروه مجاز نخواهند بود که با داشتن مسافر ، مسافر دیگری سوار کنند .

این مسئله و نیز تغییر نحوه جدید دریافت نرخ تاکسی‌های نارنجی که بزودی اعلام می شود ، مشکل آن دسته از مسافران تاکسی را که بیش‌از یک نفر هستند و تاکسی ها آنها را سوار نمی‌کنند حل خواهد کرد و تاکسیرانان علاوه بر سوارکردن مسافران تکی «باهم» را نیز سوار خواهند کرد .

نیز برای تاکسی‌های تلفنی ده مرکز تجمع‌در نقاط‌مختلف شهر دایر میشود و مردم خواهند توانست باگرفتن‌تلفن های ۲ شماره‌یی ازنزدیکترین مرکز تاکسی تلفنی نیاز خود را از این حیث تامین‌نمایند .

معاون سازمان محیطزیست

آلودگی هوا در تهران به آخرین حد رسیده

★ طرحی برای دریافت‌جریمه از آلوده‌کنندگان محیط زیست تهیه شده است

۵۰ درصد از بیماری های‌روده‌ای بجهت آلودگی منابع آب است و زباله بیشترین‌عامل درآلودگی‌آب‌ـ زمین و هوا میباشد در حالیکه همین زباله میتواند یک کالای با ارزش و یکسنشاء بزرگ پروتئین باشد.

این مطلب‌رادکتر حسن‌محمدی معاون سازمان‌محیط‌زیست‌انسانی در یک مصاحبه مطبوعاتی که به مناسبت پایان هفته‌پاکسازی محیط و به منظور بررسی و ارزشیابی اثرات برگزاری این هفته تشکیل گردیده بود اعلام کرد.

ابتدا دکترمحمدی پیرامون‌هفته پاکسازی محیط زیست گفت!

در روز های دور هرگز مساله‌ای به نام کمبود آب نداشتیم : اما حالا جمعیت ظرف یک نسل ۳ برابر شده است و این رشد جمعیت روی منابع فشار می‌آورد. با توجه به این مساله باید از منابع آب برای آب مورد نیازازقبیل صنعتی‌ـکشاورزی و شهری حفاظت کرد و نگذاشت آلوده و نابود شود.

در حال حاضر ۵۰۰ کارخانه وجود دارد که فاضلاب‌آنها به‌آب های رودخانه ـ دریاچه و حتی دریاها می‌پیوندد و این مساله‌ای نیست که از آن به سادگی بتوان گذشت خیلی‌ازرودخانه هادریاچه ها و حتی آب های ساحلی دریا بهمین خاطر آلوده میشود و باید بگویم که ما از نظر آلودگی محیط زیست تقریبابه‌آخرین حد آلودگی محیط زیست رسیده‌ایم و ناگزیر منابع طبیعی زیادی را از دست داده و میدهیم.

امروز بایستی در حفظ منابع طبیعی بخصوص منابع آب‌کوشش کرد و در اندیشه آن بودتا از آب تا سرحد امکان حتی برای چند مرتبه استفاده کرد.

آلودگی هوا

یک مورد دیگراز آلودگی‌محیط زیست آلودگی هوا است،متاسفانه در تهران به این مسئله خیلی دیر پی‌برده شد و زمانی‌متوجه شده‌ایم که در واقع آلودگی هوا هم‌بسر حد خود رسیده استو این‌بخاطر رشد جمعیت و توسعه صنعت در کشور میباشد.

اکنون کاهش آلودگی‌ها نمی‌ـتواند درمان درد باشد بلکه باید ازبن مساله را پی‌گیری کرد.

سروصدا هم درتهران یکی‌دیگر از مشکلات محیط زیست انسان شده است و ما برای مبارزه با آن نیز کاری را شروع کرده‌ایم.

دکتر محمدی اضافه‌کرد روزبه روز منابع طبیعی‌روبه کاهش‌است یابرای فروش از آن بهره برداری میشود و یا خود باعث تخریب‌آن میشویم.

بطور کلی برای جلوگیری از آلودگی‌محیط‌زیست‌باید جریمه‌ای در نظر گرفت و کسانیکه باعث‌این آلودگی ها میشوند جریمه شوند و در این زمینه هم طرحی داریم، شهرداری هم باید در این زمینه‌با ما همکاری کند.

خانم رحیم‌پوررئیس پیش‌آهنگی دختران کشور نیز در این باره گفت : تقارن هفته پیش آهنگی و هفته پاکسازی محیط زیست‌باعث شده است که پیش آهنگان‌هم در این میان سهمی داشته باشند و پاک سازی محیط زیست جزو برنامه پیش‌آهنگی قرار دارد.

اوامر شهبانو در مورد تشویق دانشمندان علوم اسلامی و فلسفه

جلسه‌هیات امنای انجمن شاهنشاهی فلسفه ایران در پیشگاه علیاحضرت شهبانو

در پیشگاه‌علیاحضرت شهبانوی ایران جلسه هیات امنای انجمن شاهنشاهی فلسفه در کاخ نیاوران تشکیل شد.

در ابتدا حسین نصر مدیرعامل انجمن گزارش‌فعالیت‌سالیانه‌انجمن را بعرض رسانیدسپس بودجه‌سال ۲۵۳۶ مطرح شد و به تصویب رسید.

درزمینه فعالیت‌های آینده انجمن علیاحضرت شهبانو مقرر فرمودند مطالعه در تاریخ علوم ایرانی و شناسائی و شناساندن دانشمندان بزرگ گذشته ایران و سهم مهم آنان در پیش رفت دانش بشری‌و مخصوصا علوم‌اسلامی موردتوجه خاص قرار گیرد.

علیاحضرت فرمودند: بنیاد شهبانو فرح‌وفرهنگستان‌شاهنشاهی علوم نیز در این مورد همکاری خواهند کرد. علیاحضرت شهبانو مقرر فرمودند انجمن مطالعات و تحقیقاتی در باره‌فلسفه ایران‌پیش از اسلام که تاثیر بزرگی دربعضی از مکتبهای فلسفی جهانی داشته است آغاز کند.

علیاحضرت همچنین‌درشناسائی وتشویق دانشمندان معاصرایرانی که در فلسفه ایرانی‌و علوم‌اسلامی تخصص دارند اوامری صادر فرمودند. درپایان‌جلسه‌علیاحضرت شهبانو از فعالیت های انجمن قدردانی کردند و اظهارامیدواری فرمودند که این‌فعالیت‌ها درصحنه های ملی وجهانی‌به مقیاس‌وسیعی گسترش یابد.

نحوه متناسب کردن حقوق کارمندان بازنشسته

در اجرای تبصره ۵۹ لایحه بودجه سال ۳۶ وتبصره ماده ۱۴۹ قانون استخدام کشوری، دولت در سال آینده نسبت به متناسب کردن حقوق کارمندان بازنشسته و وظیفه بگیران با کارمندان شاغل مشمول قانون استخدام کشوری که مرحله دوم قانون «طرح طبقه بندی مشاغل» در مورد آنها اجرا شده استاقدام میکند.

برای اجرای طبقه بندی درمورد کارمندان بازنشسته ،بازنشستگان به سه دسته تقسیم میشوند.

در دسته‌اول بازنشستگانی‌قرار میگیرند که قبل از سال ۲۵۲۵ یعنی سال اجرای قانون جدید استخدام بازنشسته‌شده‌اند.دردسته دوم بازنشستگان‌بین سالهای۲۵۲۵ تا مهرماه ۲۵۳۲ قرار میگیرند و در دسته سوم بازنشستگانی‌قرار میگیرند که بعد از مهرماه سال ۲۵۳۲ یعنی سال‌اجرای طرح‌طبقه بندی مشاغل بازنشسته شده‌اند.

پس این طبقه بندی اولیه ، بازنشستگان هر دسته براساس بالاترین شغل مورد تصدی که در زمان خدمت داشته‌اند طبقه بندی مجدد شده و حقوق بازنشستگی آنان متناسب با گروههای‌دوازده گانه جدول حقوقی‌قانون استخدام کشوری و آخرین ضریب ریالی مربوط به آن محاسبه میشود.

اختلاف سیستم اجرائی مرحله اول قانون استخدام با مرحله‌دوم آنو همچنین تفاوت مقررات بازنشستگی قبل از اجرای قانون جدید استخدام «سال۲۵۲۵ »سبب ایجاد اختلاف بین حقوق کارمندان بازنشسته دولت با یکدیگر شده است .

بعنوان‌مثال برای اجرای مرحله اول قانون استخدام کشوری هفت گروه استخدامی درنظر گرفته‌شده بودو کلیه کارمندان رسمی‌دولت برای تعیین حقوقشان‌بطور موقت‌در یکی از گروه های هفتگانه قرار گرفتند و حکم موقت برای آنان صادر شد.

عامل تعیین گروه موقت هریك از کارمندان رسمی دولت مدرك تحصیلی در نظر گرفته شد وپایه استخدامی اینگونه کارمندان در گروه مربوطه با احتساب کلیه سنوات خدمت رسمی آنان بازاء هردو سال یك پایه تعیین شد.

بدین ترتیب کارمندان دولت براساس مدارك تحصیلی خود به شرح زیر در هریك از گروه های هفتگانه قرار گرفتند:

در گروه یك کارمندان جزء بدون در نظر گرفتن میزان تحصیلات ، درگروه دو کارمندانی که دارای تحصیلات مقدماتی‌قدیمه یا تحصیلات رسمی تا پایان دوره اول متوسطه بودند، در گروه سه کارمندانی که دارای گواهینامه سوم متوسطه بودندو در گروه چهار کارمندانی که دارای‌دیپلم کامل متوسطه یاگواهی نامه از هنرستان ها یا آموزشگاه های حرفه‌ای یافنی که معادل تحصیلات دوره کامل متوسطه است ، بودند قرار گرفتند.

گروه پنجم خاص دارندگان رتبه دبیری‌غیر لیسانسیه‌وهمچنین کارمندانی شدکه علاوه برداشتن گواهینامه دوره کامل متوسطه‌یك دوره تخصصی گذرانیده بودند ، کارمندانی که دارای فوق دیپلم بودند نیزدراین‌گروه قرارگرفتند.

در گروه شش کارمندان لیسانسیه دولت و در گروه هفت نیز کارمندانی که دانشنامه فوق لیسانس یا دکترا داشتند قرار گرفتند.

مرحله دوم

دراجرای مرحله دوم قانون استخدام کشوری و انجام طرح طبقه‌بندی مشاغل ، باوجود آنکه داشتن مدرك تحصیلی درشرایط احراز هریك از مشاغل دولتی قید شده است ،ولی کلیه کارمندان دولت بدون در نظرگرفتن شرایط احراز در هر پستی که متصدی آن بودند ابقا شدندو حکم‌مرحله دوم برای آنان صادر شد.

بدین ترتیب کارمندانی که در اجرای مرحله‌اول قانون‌استخدام کشوری با داشتن مدرك دیپلم کامل متوسطه فقط میتوانستند حداکثر در گروه ۴ استخدامی قرار گیرند ، در اجرای مرحله دوم قانون استخدام ، با درنظر گرفتن موقعیت شغلی خود حتی در گروه‌های۸و۹ وبالاتراستخدامی قرار گرفتند.

بدین ترتیب باتهیه تبصره ۵۹ در قانون بودجه ، در سال۲۵۳۶ حقوق کارمندان بازنشسته دولت بایکدیگر و باحقوق کارمندان شاغل متناسب خواهدشدودریافتی بازنشستگانی که دارای شرایط مشابه هستند یکسان میشود.

طی مراسمی باشرکت اعضاء هیات مدیره بنیاد نیکوکاری والاحضرت شاهدخت شمس پهلوی

آئین بزرگداشت روز پرستار برگزار گردید

گوشه‌ای از مراسم بزرگداشت‌روز پرستار، درسالن کنفرانس بیمارستان‌مفید

بمناسبت روز پرستار در ساعت ۱۰ بامداد روز چهارشنبه چهارم اسفند ماه (دیروز) مراسمی با شرکت اعضاء هیئت مدیره بنیاد نیکوکاری والاحضرت شاهدخت شمس‌پهلوی و جمعی از پزشکان وپرستاران مراکز درمانی این‌بنیاد در سالن کنفرانس بیمارستان مفید برگزار گردید.

ابتدا رئیس مدرسه عالی پرستاری شمس‌پهلوی گزارشی معروض داشت، سپس دو نفر از دانشجویان مدرسه عالی پرستاری وآموزشگاه بهیاری والاگهر شهرآزادو ابسته‌به بنیادنیکوکاری بترتیب سخنانی‌درباره روزپرستار وتاریخچه پرستاری ایراد نمودند ودر پایان کلاههای دانشجویان ودانش‌آموزان سال اول به‌آنان اهدا گردید.

این مراسم که بمناسبت بزرگداشت روز پرستار برگزار گردیده بود در ساعت ۳۰ر۱۱ بامداد پایان یافت.

اطلاعیه
نیاز به‌پزشك داخلی و دندانپزشك
شرح در صفحه ۳۰
دفتر مازیار
تلفن ۶۲۹۳۴۴

پس‌انداز و وام مسکن اکباتان
برای حل مشکل مسکن
اکباتان
پس‌انداز ووام‌مسکن
درحداقل مدت ممکن بشما وام مسکن پرداخت میکند
اکباتان به سپرده‌های شما ۱٪ بیش از همه بانکها بهره پرداخت می نماید
کریمخان نبش مدیری تلفن ۹ـ۸۳۵۸۰۱

آگهی استخدام درواحد کشت وصنعت
واحد کشت وصنعت در گرگان باشخاص زیر احتیاج دارد
۱ـ مهندس تاسیسات سردخانه باسابقه کار
۲ـ مهندس دفع آفات باغات سیب باسابقه کار
صبح‌ها بین ساعات ۸ الی ۲ بعدازظهر باتلفن ۶۶۸۸۱۵ مذاکره شود

سردخانه مهرشهر ده نفر تکنیسین برق و تاسیسات فارغ التحصیل هنرستان استخدام‌مینماید.متقاضیان می‌توانند بادر دست داشتن مدارك زیر به آدرس اتوبان تهران ـ کرج ، سردخانه مهرشهر مراجعه نمایند .
۱ـ فتوکپی مدرك تحصیلی ۲ برك
۲ـ فتوکپی‌ورقه‌پایان‌خدمت ۲ برك
۳ـ فتوکپی شناسنامه ۲ برك
۴ـ عکس ۴×۶ ۲ قطعه
۵ـ حداکثر سن ۳۵ سال
تلفن سردخانه : ۲۱۰۵ ـ ۰۲۲۲۱

آگهی پذیرش کارآموز
مرکز آموزش حرفه‌ای سیمان تهران برای رشته‌های ماشین افزار (تراشکاری‌ـصفحه‌تراشکاری‌ـفرزکاری) ـ برق (الکترو مکانیك) و جوشکاری (گاز و برق) تعدادی کار آموز از طریق مسابقه میپذیرد .
داوطلبان می توانند همه روزه باستثنای روز های تعطیل از ساعت ۸ صبح الی ۲ بعدازظهر حداکثر تاتاریخ ۲۰ر۱۲ر۲۵۳۵ با در دست داشتن مدارك زیر بدفتر مرکز آموزش حرفه‌ای واقع در غنی‌آباد جنب کارخانه سیمان تهران برای ثبت‌نام مراجعه نمایند .
۱ـ اصل ویکبرك فتوکپی مدرك تحصیلی(حداقل ششم ابتدائی)
۲ـ اصل ویکبرك فتوکپی برك خاتمه خدمت یا معافیت ازخدمت نظام وظیفه
۳ـاصل‌ویکبرك‌فتوکپی شناسنامه
۴ـ چهارقطعه عکس ۴ ×۳

بانك صنایع ایران
باکمال خوشوقتی باطلاع می‌رساند ، شعبه زنجان این بانك بموجب اجازه‌نامه شماره نب ۱۷۴۳ مورخ ۲۷ر۸ر۲۵۳۵ بانك مرکزی ایران روز شنبه ۷ر۱۲ر۲۵۳۵ شاهنشاهی رسما افتتاح و آماده انجام کلیه امور بانکی اعم ازریالی وارزی است .
نشانی : زنجان ، خیابان پهلوی
تلفن : ۰ ۸۸

گره زده... یادش نره!
۱۰ گنج به ارزش ۳ میلیون تومان
باسری ۵ تائی بلیطهای نوروزی
قرعه کشی ۲۰ روز دیگر

شاهنشاه: سیاست ما، تعدیل ثروت، و بسط عدالت اجتماعی و توازن بودجه است

پیام نوروزی شاهنشاه

۷ فروردین ۱۳۳۰

اعلیحضرت همایونی، بمناسبت حلول سال نو، از کاخ مرمر بوسیله رادیو تهران روز چهارشنبه گذشته فرمایشات زیر را ایراد فرمودند.

✱ هم میهنان عزیز

نوروز باستانی را که یادگار درخشان مجد و عظمت اسلاف ماست بعموم طبقات شادباش گفته و رفاه و آسایش همه را از درگاه خداوند متعال وائمه اطهار مسئلت می نمائیم.

گرچه در نتیجه بهم خوردگی اوضاع بین‌المللی و تشنجات داخلی وضع کشور چنانچه منظور نظر ماست نیست و اصلاحات ضروری که می بایستی انجام شود کاملا عملی نشده است و مشکلات اجتماعی و اقتصادی و مالی هنوز موجود است ولی اطمینان کامل داریم که ملت کهن سال ایران که بشهادت دوست و دشمن از مواهب خداوندی بهره‌مند بوده و تجارب فراوانی در طی قرون متمادی بدست آورده است راه صلاح و نجاح خویش را تشخیص داده بر کلیه مشکلات غلبه خواهد نمود.

در خصوص بهبود وضع سایر طبقات نیز که همیشه منظور نظر ما بوده در آینده بیاری باری تعالی و کمک عموم افراد ملت امیدوارم توفیق حاصل شود.

چون اصلاحات بایستی در محیط آرام و امن و خالی ازتشتت انجام پذیرد عموم مردم را بارامش و هم آهنگی و وحدت کلمه دعوت می کنیم و اطمینان کامل داریم با اصلاحاتیکه مخصوصا باید در دادگستری بعمل آید عدالت اجتماعی و مصونیت فردی تامین خواهدگردید امیدواریم سال جدید به پیروی از اصول سازمان ملل متفق ملت ایران از صلح عمومی و رفاه و آسایش برخوردار باشد و امنیت همه اقوام تامین گردد.

بااستظهار بکمک خداوند متعال و توجه ائمه اطهار یقین داریم کشور ما بار دیگر برمشکلات فائق خواهد آمد و استقلال و تمامیت آن محفوظ خواهد ماند.

برای اینکه ملت ایران بتواند در زمره ملل مترقی و خوشبخت جهان بحساب آمده مستقل و نیرومند باشد بایستی بازمان حاضر هم آهنگ بود، نسبت بضروریات زندگانی عصر بی اعتنا نباشد چون شرط اول هم آهنگی و موفقیت مجهز بودن بوسائل جدید و دور بودن از قیودی است که نشانه عقب ماندگی و انحطاط تشخیص داده می شود آنانکه وسائل زندگانی را از هر حیث دارا بوده خواه ناخواه بایستی تضییقاتی را بمنظوررفاه اکثریت و تطبیق با زمان بر خود هموار سازند و منافع جمعی را بر منافع فردی ترجیح دهند.

به پیروی از این اصل مسلم و ضروری برای رفاه حال کشاورزان و ازدیاد سطح مزروعی با رعایت و احترام اصل مالکیت فردی یک قدم بزرگ اجتماعی برداشته شدو مقرر داشتیم در املاک انتقالی واگذاری اراضی طبق اصول جدید بین کشاورزان بعمل آید و تاکید نمودیم که هر چه زودتر حوایج ضروری آنان را با احداث شرکتهای تعاونی تولید و مصرف و صندوقهای روستائی مرتفع کنند. همچنین برای طبقه کارگر مزایائی از لحاظ عملی شدن قانون کار و احداث خانه های ارزان بوجود آمده که بتدریج در همه نقاط انشاء الله تعمیم خواهد یافت.

اعلیحضرت همایون شاهنشاه قانون ملی شدن صنعت نفت و قانون طرز اجرای اصل ملی شدن صنعت نفت را توشیح فرمودند

متن دو قانون نفت که بتوشیح ملوکانه رسید
۱۲ اردیبهشت ۱۳۳۰
با تاییدات خداوند متعال
ما
پهلوی شاهنشاه ایران

نظر باصل بیست‌وهفتم متمم قانون اساسی مقرر میداریم:

ماده اول ـ تصمیم قانون دائر بملی شدن صنعت نفت در سراسر کشور و دوماه تمدید بکمیسیون نفت جهت مطالعه در اطراف اجرای این اصل و تصمیم متخذه کمیسیون نفت که در جلسه ۲۴ اسفند ۱۳۲۹ بتصویب مجلسین سنا و شورای ملی رسیده و منضم باین دستخط است بموقع اجرا گذاشته شود.

ماده دوم ـ هیئت دولت مامور اجرای این قانون هستند.

بتاریخ دهم اردیبهشت ماه ۱۳۳۰

با تاییدات خداوند متعال
ما
پهلوی شاهنشاه ایران

نظر باصل بیست‌وهفتم متمم قانون اساسی مقرر میداریم:

ماده اول ـ طرح قانونی دائر بطرز اجرای اصل ملی شدن صنعت نفت در سراسر کشور که در جلسه نهم اردیبهشت ماه ۱۳۳۰ بتصویب مجلس سنا و شورای ملی رسیده و منضم باین دستخط است بموقع اجرا گذاشته شود.

ماده دوم ـ هیئت دولت مامور اجرای این قانون هستند.

بتاریخ دهم اردیبهشت ماه ۱۳۳۰

متن طرح اجرای ملی شدن نفت
۱۰ اردیبهشت ۱۳۳۰

ماده ۱ ـ بمنظور ترتیب اجرای قانون مورخ ۲۴ و ۲۹ اسفند ماه ۱۳۲۹ راجع بملی شدن صنعت نفت در سراسر کشور هیئت مختلطی مرکب از پنج نفر از نمایندگان مجلس سنا و پنج نفر از نمایندگان مجلس شورایملی بانتخاب هریک از مجلسین و وزیر دارائی وقت یا قائم‌مقام او تشکیل میشود.

ماده ۲ـ دولت مکلف است با نظارت هیئت مختلط بلافاصله از شرکت سابق نفت انگلیس و ایران خلع ید کند و چنانچه شرکت برای تحویل فوری بعذر وجود ادعائی بردولت متعذر شود دولت میتواند تا میزان ۲۵ درصد از عایدات جاری نفت را پس از وضع مخارج بهره‌برداری برای تامین مدعابه احتمالی شرکت در بانک ملی ایران یا بانک مرضی الطرفین دیگر ودیعه گذارد.

ماده ۳ـ دولت مکلف است با نظارت هیئت مختلط بمطالبات و دعاوی حقه دولت و همچنین بدعاوی حقه شرکت رسیدگی نموده نظریات خود را بمجلسین گزارش دهد که پس از تصویب مجلسین بموقع اجرا گذاشته شود.

ماده ۴ـ چون از تاریخ ۲۹ اسفند ماه ۱۳۲۹ که ملی شدن صنعت نفت بتصویب مجلس سنا نیز رسیده است کلیه درآمد نفت و محصولات نفتی حق مسلم ملت ایران است، دولت مکلف است با نظارت هیئت مختلط بحساب شرکت رسیدگی کند و نیز هیئت مختلط باید از تاریخ اجرای این قانون تا تعیین هیئت عامله در امور بهره‌برداری دقیقا نظارت نماید.

ماده ۵ـ هیئت مختلط باید هرچه زودتر اساسنامه شرکت ملی نفت را که درآن هیئت عامله و هیئت نظارتی از متخصصین پیش‌بینی شده باشد تهیه و برای تصویب بمجلسین پیشنهاد کند.

ماده ۶ـ برای تبدیل تدریجی متخصصین خارجی بمتخصصین ایرانی هیئت مختلط مکلف است آئین‌نامه فرستادن عده‌ای محصل بطریق مسابقه در هر سال برای فرا گرفتن رشته های مختلف معلومات و تجربیات مربوط به صنایع نفت بکشورهای خارج را تدوین و پس از تصویب هیئت وزیران بوسیله وزارت فرهنگ بموقع اجرا گذارد ـ مخارج تحصیل این محصلین از عوائد نفت پرداخته خواهد شد.

ماده ۷ـ کلیه خریداران محصولات معادن انتزاعی از شرکت سابق نفت انگلیس و ایران هر مقدار نفتی را که از اول سال مسیحی ۱۹۴۸ تا تاریخ ۲۹ اسفند ماه ۱۳۲۹ (۲۰ مارس ۱۹۵۱) از آن شرکت سالیانه خریداری کرده‌اند میتوانند از این ببعد هم بنرخ عادله بین‌المللی همان مقدار را سالیانه خریداری نمایند و برای مازاد آن مقادیر در صورت تساوی شرایط درخرید حق تقدم خواهند داشت.

ماده ۸ـ کلیه پیشنهادهای هیئت مختلط که برای تصویب مجلس شورایملی تهیه و تقدیم مجلس خواهد شد بکمیسیون مخصوص نفت ارجاع میگردد.

ماده ۹ـ هیئت مختلط باید در ظرف سه ماه از تاریخ تصویب این قانون بکار خود خاتمه دهد و گزارش عملیات خود را طبق ماده ۸ بمجلس تقدیم کند و در صورتیکه احتیاج بتمدید مدت باشد با ذکر دلائل موجهه درخواست تمدید نماید تا زمانیکه تمدید مدت بهر جهتی از جهات از تصویب مجلسین نگذشته است هیئت مختلط میتواند بکار خود ادامه دهد.

متن خطابه ملوکانه
هنگام گشایش دومین دوره اجلاسیه مجلس سنا

با استظهار بیاری خداوند متعال دومین دوره اجلاسیه مجلس سنا را افتتاح مینمائیم.

جای بسی خوشوقتی است که درنتیجه هم آهنگی بین مجلسین و دولت و بمقتضای تمایلات عمومی گامهای بلندی درراه استیفای منافع ایران برداشته شد و ملی شدن نفت درسراسر کشور بصورت قانونی درآمد امیدواریم که انشاءالله مساعی دولت و ملت به نتیجه مطلوب برسد ووسایل آسایش عموم فراهم گردد.

برای اینکه هم آهنگی صورت دائمی پیدا کند لازم است که از تبلیغات گمراه کننده‌ایکه هدف آن تضعیف اساس ملیت است جلوگیری شود و درسایه وحدت و اتفاق سنت های ملی کماکان محفوظ ماند. روش دولت مادرسیاست داخلی بسط عدالت اجتماعی، اصلاح دادگستری، توازن بودجه تعدیل ثروت و استفاده از منابع طبیعی، تشویق جوانان صالح و میهن پرست و بالاخره تهیه وسایل رفاه برای عموم طبقات مخصوصا کشاورزان و کارگران است.

درروابط خارجی همانطور که کرارا تصریح نموده‌ایم سیاست دولت تبعیت از منشور سازمان ملل متحد و حفظ مناسبات دوستانه و حسنه باتمام کشورهای جهان براساس احترام متقابل خواهد بود.

علاقه مجلس سنا باصلاحات مهم مملکتی و از آنجمله رویه مبتکرانه‌ایکه مجلس سنا درپیشنهاد طرح اصلاحی استقلال شهرداریها و طرح ورود بخدمات دولتی اتخاذ نمود موجب خوشنودی است تصویب قوانینی که واگذاری کارهای عمومی را بمردم تسهیل کند کمال مطلوب و دلیل رشد و ترقی جامعه است

امیدواریم با حسن نیت و همکاری جدی و صمیمی مجلسین و علاقه قلبی مردم بانضباط و حفظ اصول مشروطیت این منظور عملی گردد و کشور کهن سال مادرحمایت خداوند برکلیه مشکلات فائق آمده مقامی را که شایستگی آن را دارد احراز کند و سعادت و رفاه ایرانیان از هرحیث تامین شود.

۱۳۳۰/۷/۱۴

ساعت ده صبح امروز دومین دوره اجلاسیه مجلس سنا از طرف اعلیحضرت همایون شاهنشاهی افتتاح شد.

از ساعت هشت و نیم صبح، وزراء نمایندگان مجلسین، نخست وزیران و وزراء و سفرای کبار و استانداران سابق و روسای نمایندگیهای سیاسی خارجه، روسای درجه اول لشگری، اساتید دانشگاه، قضات، روسای دربار شاهنشاهی، کارمندان اطاق بازرگانی و روسای بانکها، روزنامه‌نگاران با لباسهای رسمی در بهارستان حضوربهمرسانیدند.

هریک از مدعوین که وارد میشد کتابچه حاوی برنامه و نقشه جایگاه دستجات مختلف باو تسلیم میگردید.

درمحوطه باغ بهارستان گارد احترام و دسته موزیک و دو ردیف از دانشجویان آموزشگاه عالی شهربانی درمحلهای مخصوص صف کشیده بودند.

ساعت نه و سه ربع طبق برنامه مدعوین بتالار جلسه آمده و هرطبقه درجایگاه مخصوص باین ترتیب قرارگرفت وزراء درصندلیهای گوشه شمالی تالار درردیف جلو، هیئت رئیسه مجلس سنا ورئیس مجلس شورایملی درردیف وسط و معاونین وزارتخانه ها درردیف دست راست صندلیهای جلو تریبون قرارگرفتند.

نمایندگان مجلس سنا درصندلی های وسط تالار و نمایندگان مجلس شورا درصندلی های شمالی و جنوبی نشستند.

روسای شعب دیوان کشور، روسای دانشکده ها و استادان، روسای ادارات دانشگاه و قضات درقسمت جنوب تالار و جایگاه تماشاچیان و افسران ارشد ارتش درقسمت شمال تالار درجایگاه تماشاچیان ایستادند.

نخست وزیران و روسای مجلس ووزیران و سفرا و استانداران پیشین درلژ ویژه و روسای نمایندگیهای سیاسی خارجه درلژ پرخیده و روزنامه‌نگاران درلژ جاوید و کارمندان اطاق بازرگانی و روسای بانک ها درلژ نوین مستقر شدند.

چند لحظه بعد یعنی ساعت نه و چهل و پنج دقیقه اتومبیل حامل اعلیحضرت همایونی درحالیکه اجودان مخصوص درفش ابی رنگ سلطنتی را سواره بدوش میبرد وارد مجلس شد.

موزیک مراسم احترام را بجای آورد و اتومبیل درمقابل دربزرگ پارلمان توقف کرد.

درداخل سرسرا هیئت دولت و وزیردربار و روسای دربارشاهنشاهی از موکب همایونی استقبال کرده و اعلیحضرت همایونی بلافاصله برای استراحت وارد تالار ائینه شدند هیئت رئیسه مجلس سنا و رئیس مجلس شورای ملی و هیئت دولت چنددقیقه درتالار آینه حضور همایونی شرفیاب بودند و سپس وارد تالار گشته و درجای خود قرارگرفتند. پس از صرف چای و ده دقیقه استراحت اعلیحضرت همایونی برای قرائت نطق افتتاحیه از تالار آینه بتالار جلسه علنی تشریف فرما گشتند.

دراین موقع رئیس کل تشریفات دربارشاهنشاهی خطاب به مدعوین حاضر درجلسه گفت:

ـ اعلیحضرت همایون شاهنشاهی وارد می شوند. بلافاصله مدعوین بپا خواستند و اعلیحضرت بمعیت والاحضرت شاهپورها وارد تالار جلسه علنی شدند.

ابتدا نسبت بحضار تفقد فرموده و سپس درمقابل میز خاتم نطق افتتاحیه را که رئیس دفتر مخصوص شاهنشاهی تقدیم کرد ایراد فرمودند (متن نطق شاهانه جداگانه درج شده است)

درابتدای نطق سه تیر توپ شلیک شد.

اعلیحضرت پس از ایراد نطق افتتاحیه مجددا درحالیکه والاحضرت شاهپورها درالتزام بودند بتالار آئینه بازگشتند و درانجا مجددا هیئت دولت و هیئت رئیسه مجلس سنا و آقای رئیس مجلس شورای ملی و آقای وزیر دربار شرفیاب شدند.

درتالار آئینه اعلیحضرت همایونی مدتی با آقای تقی زاده رئیس مجلس سنا، حسب کفیل نخست وزیری ـ سردارفاخر حکمت رئیس مجلس شورای ملی مشغول مذاکره بودند و سپس با همان تشریفات بکاخ سعد آباد مراجعت نمودند و درساعت ده و نیم مراسم خاتمه یافت.

شاهنشاه در بارگاه حضرت معصومه(ع)

شاهنشاه از حضرت آیت‌اله بروجردی عیادت فرمودند

۱۳۳۰/۴/۱۱

اعلیحضرت همایونی بامداد امروز با هواپیما بقم مشرف شدند.

بقرار خبرتلفنی که از نماینده اداره درقم رسیده هواپیمای شاهنشاه ساعت ۶ صبح درفرودگاه قم فرودآمد. درفرودگاه کلیه رؤسای ادارات حضور داشتند. آقای حاج آقا رضا رفیع نماینده مجلس شورایملی که شب پیش بقم رفته بود قبلا درفرودگاه حضور یافته و درالتزام قرارمیگیرد.

اعلیحضرت با اتومبیل بشهر حرکت نموده و مستقیما بحرم مطهر مشرف می شوند درآنجا رؤساء دوایر آستانه شرفیاب بوده‌اند و شاهنشاه پس از انجام مراسم زیارت برای عیادت حضرت آیت‌الله بروجردی بمنزل ایشان تشریف بردند.

دراثنای این ملاقات حضرت آیت‌الله بمناسبت عمل جراحی که برای اعلیحضرت دربیش است بهبود و سلامت شاهنشاه را از خداوند متعال خواستار شده و دعا مینمایند.

درحدود ساعت ۷ و نیم اعلیحضرت همایونی روانه فرودگاه میشوند و اهالی قم که از تشریف فرمائی شاه مطلع شده بودند درمسیر ملوکانه اجتماع نموده و ابراز احساسات میکنند.

ساعت ۸ و نیم بامداد اعلیحضرت بتهران مراجعت نمودند.

دولت علا استعفا کرد

نخست‌وزیر علل استعفای دولت را اعلام داشت

استعفای دولت

درجلسه فوق‌العاده هیئت دولت، آقای نخست وزیر باطلاع آقایان وزیران رسانید که استعفای خود را تقدیم اعلیحضرت نموده و مورد قبول هم واقع شده است.

بقراریکه اطلاع داریم آقای علاء از صبح دیروز تصمیم باستعفا داشته و تشخیص داده بود که مشکلات طوریست که ادامه کار برای دولت ایشان غیر میسر است و بهتر است کنار برود.

استعفا نامه دولت

بقراریکه اطلاع داریم آقای علاء استعفای دولت را طی نامه‌ای تقدیم اعلیحضرت نموده است.

دراین نامه، سه علت برای کناره گیری دولت ذکر شده و ضمن آن خاطرنشان گشته است که بدلائل مزبور دولت امیدی بموفقیت ندارد و لذا از کار کناره میگیرد.

آقای حسین علاء لایحه زیررا درباره علل استعفای خوددراختیار خبرنگار اداره گذاشتند که متن آن چاپ میشود.

نامه آقای علاء

قبول مسئولیت خطیر مقام نخست وزیری از طرف اینجانب چنانکه هموطنان گرامی مستحضرند فقط روی امتثال امراعلیحضرت همایون شاهنشاهی و اظهار تمایل مجلسین شورای ملی و سنا بعمل آمد و از آن تاریخ تاکنون مفتخرم که آنچه درقوه و قدرت خود و همکارانم بود با کمال بی غرضی و بی طرفی برای اصلاح امور مملکت مصرف گردید.

چون معتقدم که خدمت باین آب و خاک و خانه آبا و اجدادمان مقدس‌ترین وظایف حتمی هرفرد می باشد مناسب نمیدانم که فهرست کارهائیکه دراین مدت قلیل انجام شده است بتفصیل بیان کنم که خدای نکرده حمل بخودستائی گردد.

ولی برای مثال لازم میداند یادآور گردد که دولت اینجانب وارث دستگاه از هم گسیخته کشور گردید که سوءظن و عدم اعتماد و اطمینان نسبت باغلب کسانیکه درراس کارهای حساس بودند موجود بود و همچنین درشب عید نوروز خزانه کشور قادربپرداخت حقوق کارمندان دولت نبود و اعتصاب سرتاسرایران را فراگرفته بود و آفات طبیعی مانند هجوم ملخ هم یکی از بدبختی های دیگر این مملکت نیز گردید و قس‌علیهذا.

دولت این جانب دربدو امر با انتصاب اشخاص طرف اطمینان و اعتماد ملت برسرکارهای حساس مملکتی توانست تا حدی دررفع سوءظن و عدم اعتماد عمومی نسبت بدستگاه دولتی موفق گردد و همچنین درشب عید نوروز توفیق حاصل شد که حقوق کارمندان دولت کاملا پرداخت شود و امروز هم وزارت دارائی قادراست حقوق کلیه اعضای دولت را تا اخر فروردین ماه بپردازد.

هجوم ملخ را با اقدامات اساسی شروع بجلوگیری نمود و کمک های خارجی نیز دراثر اقدامات جدی دولت جلب و بمرحله عمل درآمد که امید است نتایج خوبی بدست اید و از این بلای غیرمترقبه نجات بیابیم.

اعتصابات نقاط مختلف کشور بخصوص نواحی جنوب که تشنج و بیم و هراس فوق‌العاده دردل کلیه طبقات ایجاد کرده بود با خونسردی و اتخاذ تدابیر لازم و حفظ امنیت و انتظامات خاتمه یافت و درسایر نقاط هم با اعزام مامورین لایق و درستکار اختلاف فاحشی دراوضاع محسوس گردید. درمقابل حفظ منافع کشور و سیاست خارجی و دربرابر کلیه مشکلات و اختلافات موجوده دولت اینجانب نهایت سربلند است که با صراحت لهجه و قدرت کامل آنچه صلاح و مقتضی ملت و کشور ایران بوده انجام داده است.

باتمام این احوال باید اذعان کرد که ایران خواه ناخواه درمقابل مسائل و گرفتاریهای زیادی قرارگرفته و مسلما دولت باید با اعتماد کامل و هم آهنگی مجلسین شورای ملی و سنا بتواند درمقابل این مشکلات ایستادگی کند و آتیه روشنتری را برای ملت ایران نویددهد.

پس از رای تمایل مجلسین بدولت اینجانب وظیفه فردفرد ما این بود که از این حسن نظر استفاده کرده و قدمهای برجسته‌ای دررفع مشکلات کشور برداریم تا شاید گره‌های بسته باز گردد.

ولی متاسفانه درعمل مشاهده شد که آن حس اعتماد و همکاری و هم آهنگی که اولین شرط اساسی پیشرفت امور است روزبروز کمتر می شد چنانکه مذاکرات مجلسین و رای مجلس شورایملی درباره لایحه یکدوازدهم بودجه سال جاری مؤید این نظر است و همچنین درسایر امور مهم دولت را ندیده انگاشته و از تصمیمات متخذه بی اطلاع میگذاردند و این خود دلیل بارز عدم اعتماد نسبت بدولت بود.

چون اینجانب جز خدمتگذاری بکشور و انجام وظیفه با نهایت صمیمیت و صداقت نظری نداشتم و معتقد هستم که بایددولت صددرصد دراین موقع باریک مورد اعتماد کلیه مقامات مسئول کشور که هم آهنگی آنها برای پیشرفت مقصود مشترک لازم وواجب است باشد و نخواستم که خدای نکرده موقع فوت و کشور عزیزمان دستخوش حوادث نامطلوبی گردد استعفای خود را شب گذشته حضور مبارک اعلیحضرت همایون شاهنشاهی تقدیم نمودم.

امیدواری و آرزوی من از لحاظ یک خدمتگذار صدیق وواقعی ایران اینست که دراین هنگام خطیر فرد فرد ملت ایران درهرمقام که باشند دست بدست هم داده و سعی نمایند که برمعضلات موجوده فائق آمده و آینده بهتری را برای فرزندان خود بوجود آورند تا درمقابل خدا و وجدان مسئول نباشیم.

همواره توفیق خدمت و نعمت ترقی و سعادت برای ملک و ملت ایران از خداوند مسئلت مینمایم.

حسین علا

سوءقصد به دکتر زنگنه

نصرت‌اله قمی توسط

دانشجویان دستگیر شد

۲۸ اسفند تا ۸ فروردین

پیش از ظهر امروز با کمال تاسف اطلاع رسید که حادثه سوءقصدی نسبت باقای دکتر عبدالحمید زنگنه رئیس و استاد دانشکده حقوق رخ داده است این خبر بسرعت بین فرهنگیان منتشر گردید.

بلافاصله خبرنگاران اداره بدنبال حادثه رفتند و جریان بشرحی است که در زیر باطلاع خوانندگان محترم میرسد:

محل سوءقصد: محل سوءقصد درست همان مکانی بود که در ۱۵ بهمن ۱۳۲۷ بطرف اعلیحضرت همایونی تیراندازی شد.

چگونگی سوءقصد

ضارب که از صبح در انتظار فرصت بوده بمحض اینکه آقای دکتر زنگنه بمحوطه جلوی دانشکده میرسد باو نزدیک می شود تا با اسلحه از پشت سر و گردن او را مورد هدف قرار دهد و پرویز همایونی دانشجوی سال سوم سیاسی دانشکده حقوق چون از تصمیم او آگاه می شود با دست چپ اسلحه او را بدست میگیرد تا مانع از تیراندازی بشود و ضارب در نتیجه دست همایونی را هدف قرار می دهد و سپس یک تیر بطرف هوا خالی می کند.

دکتر زنگنه که متوجه سوءقصد می شود کمی می دود ولی ضارب از پهلوی چپ باو تیراندازی میکند.

تیر از کجا گذشته است؟

بطوریکه آقای دکتر غلامرضا شیخ که امروز صبح از دکتر زنگنه معاینه نمود بخبرنگار اداره اظهار داشت تیر از سمت چپ وارد شده ولی بدون آنکه بریه ها آسیبی برساند در پهلوی راست باقی میماند و آقای پروفسور عدل پس از یک خراش سطحی از پهلوی راست گلوله را خارج میکنند.

گلوله قولون بزرگ و قسمتی از روده ها و کبد را مجروح کرده و تولید خونریزی نموده بود.

نبض ایشان در ساعت ۱۲ کاملا منظم بوده و رادیسکوپی نشان داده که بریه صدمه‌ای وارد نیامده است.

اسلحه ضارب

بقراریکه دانشجویان دانشکده حقوق بخبرنگار ما گفته‌اند اسلحه ضارب از نوع پارابلوم بوده است و لی تا هنگامیکه شهربانی در این باره اطلاعی ندهد باید انرا با قید تردید تلقی نمود.

دستگیری ضارب

نصرت‌الله قمی ضارب دکتر زنگنه دستگیر و بمامورین انتظامی تحویل میشود و اکنون در شهربانی توقیف و تحت بازجوئی است.

در بیمارستان سینا

پس از آنکه دکتر زنگنه مورد سوءقصد قرار گرفت بلافاصله بوسیله یکی از اتومبیلهائیکه در دانشکده حقوق حاضر بوده ببیمارستان سینا منتقل می گردد و تحت معالجه و معاینه قرار می گیرد.

همایونی در بیمارستان رازی

پرویز همایونی که دست چپش مجروح شده بود به بیمارستان رازی منتقل میشود و بقراریکه آقای دکتر هنجن در باره تیراندازی باو اظهار نموده‌اند خوشبختانه خراش سطحی صورت گرفته و پوست دستت را مجروح ساخته و رد شده است و ایشان عقیده داشتند اگر تیراندازی در عمق صورت میگرفت بدون تردید دست متلاشی میشد همایونی ظهر امروز پس از زخم بندی و پانسمان بمنزل خود منتقل گردید.

رئیس دانشگاه در بیمارستان

پس از سوءقصد بلافاصله آقای دکتر سیاسی رئیس دانشگاه و چند تن از استادان دانشکده حقوق و دوستان آقای دکتر زنگنه ببیمارستان سینا رفتند.

همسر آقای دکتر زنگنه و جمعی از خویشان ایشان پس از شنیدن حادثه ببیمارستان میروند.

بیمارستان سینا بلافاصله از طرف پاسبانان حفظ شده و مانع از آمد و شد افراد در بیمارستان میگردند.

دو نفر میدوند

آقای دکتر غفاری استاد دانشکده پزشکی که بهمراهی یکنفر از دانشجویان دانشکده حقوق آقای دکتر زنگنه را در اتومبیل قرار داده و ببیمارستان سینا آورده است بخبرنگارما گفت:

ساعت یازده از دانشکده طب خارج شدم تا بطرف منزل بروم. همینطور که آهسته آهسته خیابان اسفالته دانشگاه را طی میکردم از دویست متری ساختمان دانشکده حقوق دیدم دو نفر بدنبال هم میدوند یکی از جلو و دیگری از عقب، هردو کراواتی و مرتب و اراسته بودند ولی تشخیص قیافه های انها کار مشکلی بود من بخیال اینکه مثل معمول دو نفر از دانشجویان مشغول شوخی و مزاحند زیاد به دویدن انها که بیشتر جنبه تعقیب و تعاقب را داشت توجه نکردم ولی در همین اثنا ناگاه دونده اولی در مقابل پاله های دانشکده حقوق زمین خورد و یکصدای تیر بهوا بلند شد.

صدای نابهنگام تیر بمن فهماند که این تعقیب یک چیز عادی نیست دیگر معطل نشده و بجلو دویدم، وقتی نزدیک پله ها رسیدم عده زیادی از دانشجویان دانشکده حقوق گرداگرد مضروب حلقه زده و صحنه را تماشا میکردند.

شخصی که گلوله به پهلویش اصابت کرده بود آقای دکتر زنگنه رئیس دانشکده حقوق و معاون دانشگاه و وزیر سابق فرهنگ بود اما هویت ضارب که هنوز دسته هفت تیر را در دستش میفشرد برهیچکس معلوم نبود.

دکتر زنگنه از کتابخانه بازمیگشت

دکتر زنگنه از کلاس حقوق تجارت فراغت یافت و کلاس دوم حقوق را ترک گفت.

چند نفر از دانشجویان او را تا دم دفتر مشایعت کردند و در باره مطالب و مشکلات درسی از او سئوال میکردند بین کسانی که دکتر را تا دم در دفتر بدرقه کردند یک جوان بلند قد ۲۵ ساله شیک و اراسته خیلی خونسرد و آرام دیده بدهان دکتر دوخته و بیانات او را گوش میکرد.

همه از استاد خود سئوالاتی کردند ولی این جوان فقط گوش میداد.

دکتر زنگنه پس از ادای توضیحات دانشجویان را ترک کرد و بکتابخانه رفت، انجا هم مدتی صبر کرد.

نیمساعت یا سه ربع بعد از کتابخانه خارج شد تا بطرف منزل خود رود.

وقتی از دانشکده حقوق خارج شد تا بکنار اتومبیل خود رود فقط یکنفر پشت سر او در تعقیبش بود و انهم همان جوان بلند قد بیست و پنجساله بود که تا آن دقیقه هیچکس نمیدانست خیال سوءقصد بدکتر را دارد.

تا اینجا مطالبی بود که اطرافیان دکتر بخبرنگار ما توضیح دادند.

اظهارات دکتر زنگنه

در ملاقات خبرنگار ما در بیمارستان دکتر زنگنه اظهار داشت:

هنوز دلید اتومبیل را از جیب خود بیرون نیاورده بودم که ناگاه یک چیز سرد آهنی در پشت گردن خود احساس کردم، یکدست قوی نیز گریبانم را گرفته بود یک لوله هفت تیر پشت گردنم قرار گرفته و صاحب آن نیز شروع بناسزاگوئی کرد دیگر هیچ نفهمیدم چه مدت گذشت فقط یکصدای تیر که گوئی بهوا شلیک شده بود مرا بخود اورد، وقتی نگاه کردم دیدم یکی از دانشجویان دانشکده حقوق لوله هفت تیر ضارب را از پشت گردن من بلند کرد و دستش نیز آغشته بخون است.

این دانشجو با رشادتی که کرده بود و لوله هفت تیر را از پشت گردن من برداشت جان مرا خرید و فرصتی بمن داد تا از دست ضارب فرار کنم.

دانشجوی مجروح دیگر نتوانست جلو بیاید و منهم برای فرار از دست ضارب دور اتومبیل شروع بدویدن کردم چند دور گشتم و جوان بلندقد نیز هفت‌تیر بدست مرا دنبال میکرد.

بالاخره یک فرصت بدستم افتاد و دران موقعیکه جوانک در طرف چپ اتومبیل قرار داشت و من طرف راست بودم بطرف در دانشکده حقوق فرار کردم تا از چنگش خلاص شوم چند متر بسرعت دویدم تا پیله ها رسیدم ولی در اثر عجله و دست پاچگی سرهمان پله اول پایم لغزید و بزمین خوردم و ضارب از موقع استفاد کرد و یک گلوله بطرفم شلیک نمود، دیگر تا چند دقیقه چیزی نفهمیدم

من او را نمی شناختم

بعد آقای دکتر زنگنه در جواب سئوال خبرنگار ما که آیا جوانک را می شناختید گفت:

من ابدا او را نمی شناختم و تا کنون قیافه‌اش را ندیده بودم و برای اولین بار او را در همان لحظه‌ای دیدم که لوله هفت تیر را پشت گردنم گذاشته بود. پس از ادای این توضیحات که دکتر انها را خیلی آرام و دست و پا شکسته برای خبرنگار ما تعریف کرد مقارن یک و ربع بعد ازظهر مخبر اطاق او را ترک نمود.

چه شد؟

پس از اینکه آقای غفاری و یکی از دانشجویان باسم آقای فلامیکو مضروب را بوسیله اتومبیل ببیمارستان سینا آوردند، قریب سیصد یا چهارصد نفر از دانشجویان دانشکده بدور ضارب حلقه زدند.

او در میان حلقه کسانیکه بدقت او را ورانداز میکردند قدم میزد و گاهگاه دستش را بدماغش میکشید و مرتب می گفت: «خدا کند، مرده باشد».

از پاسبان هم خبری نبود و جرات در کسی پیدا نمیشد زیرا هنوز هفت‌تیر در دست ضارب بود.

قریب چند لحظه این منظره تاثر آور ادامه داشت تا بالاخره دانشجویان ضارب را دستگیر کردند و هفت تیر و پوکه ها را هم جمع کرده و بمقامات انتظامی دادند.

وضع ضارب

خبرنگار اداره امروز هنگامی که ضارب را تحویل اداره میدادند، در راهرو موفق شد او را ملاقات نماید.

ضارب که نصرت‌الله فرزند عبدالحسین شهرت قمی است ۲۶ سال دارد و دانشجوی دانشکده معقول و منقول می باشد. دارای قیافه‌ای ارام لباس مرتب و خوش سیما و مودب بود بطوریکه عده‌ای از کارمندان با سابقه اداره آگاهی از این طرز رفتار او متعجب و متحیر بودند.

دادستان و بازپرس درآگاهی

نیم ساعت بظهر دادستان تهران باتفاق آقای چنگیز باقرزاده بازپرس شعبه یازده دادسرا در اطاق رئیس آگاهی حضور بهمرسانده و اولین جلسه رسمی تحقیق را تشکیل دادند.

در این هنگام مامورین آگاهی لباسهای خونی دکتر زنگنه را که در بیمارستان از بدنش درآورده بودند، لاک و مهر شده تحویل دادستان دادند.

گفته میشود که از اثاثیه جیب وی چیزی مفقود نگردیده است.

هویت ضارب

ضارب، نصرت‌اله فرزند عبدالحسین قمی سوءقصد را بوسیله یک پارابلوم که مشخصات آن هنوز معلوم نشده است بانجام رسانده و مقامات نظامی درصدند اطلاعاتی در باره این اسلحه و اینکه آنرا از کجا بدست اورده کسب کنند.

دکتر قصد دفاع داشت

امروز یکی از مطلعینی که شاهد وقوع قضیه در دانشگاه تهران بود اظهار میکرد در حالیکه ضارب بدنبال دکتر زنگنه میدوید، دکتر دست خود را بعقب برد تا از جیبش اسلحه درآورده از خود دفاع کند که ناگهان پایش لغزید و بزمین خورد.

این شخص میگفت که اسلحه مزبور طپانچه کوچکی که در لهستان ساخته شده است بوده.

آخرین خبر

نماینده اداره سه ساعت بعد از ظهر امروز اطلاعات زیر را بدست آورد.

چون حال مزاجی آقای دکتر زنگنه بر اثر ریزش خون آن بان بدتر می شد، یک عمل جراحی بوسیله آقای پرفسور عدل صورت گرفت و ده سانتیمتر از روده بزرگ قطع شده و روده بند و کبد نیز دوخته شد و گلوله از زیر پوست خارج گردید پس از عمل خون نیز بایشان تزریق گردید و پزشکان معالج آقای دکتر زنگنه در باره حال مزاجی ایشان از ساعت ۳ بعدازظهر دیروز تا امروز ظهر چنین اظهار داشتند:

پس از آنکه یک عمل شدید و خطرناک جراحی بوسیله آقایان پرفسور عدل وثوق و چندتن از پزشکان صورت گرفت در ساعت ۸ صبح حالات عمومی ایشان چنین بوده است. نبض ۱۱۰ فشار خون ۱۲ حرارت بدن ۷۳/۳ با این ترتیب آقای دکتر سه عشر تب داشته‌اند.

در ساعت ۷ و ۸ بعدازظهر کاملا قادر بتکلم شدند و اظهار تالم نیز نمی کردند. اکنون نیز ساعت بساعت حالشان رو ببهبودی است و آقای پرفسور عدل دیشب ساعت ۸ بعدازظهر و نیمه شب و امروز صبح از ایشان عیادت نمودند.

دیشب نیز دو پزشک تا صبح در بالای سر ایشان کشیک دادند اکنون ۸۰ درصد خطر مرتفع شده و اگر عفونتی در شکم روی ندهد خطری نخواهد بود. امروز مانند چند روزه اخیر رفت و آمد ادارات شهربانی کل کنترل میگردید، ساعت ده صبح آقای باقر زاده بازپرس شعبه یازده دادسرا در اطاق یکی از معاونین آگاهی حضور بهمرسانیده و باتفاق فهمی کلانتر آگاهی از نصرت‌الله قمی ضارب دکتر زنگنه تحقیقات بعمل آوردند.

ضارب شب گذشته بمامورین تحقیق اظهار داشته «من چون دکتر زنگنه را صالح نمیدانستم مبادرت باین کار کردم. و در اینکار بهیچوجه نظر شخصی نداشته و از طرف حزب و جماعتی هم ماموریت نداشته‌ام.»

دکتر زنگنه درگذشت

استفراغ به تدریج مضطرب و نگران شده و احساس خطر می کنند.

ولی تا قبل از عارضه یعنی تا روز چهارم حالشان بتدریج رو ببهبودی کامل بوده بطوریکه پزشکان معالج خطر را مرتفع شده تلقی می کردند ولی بالاخره بدرگذشت ایشان منتهی گردید.

مرگ دکتر عبدالحمید زنگنه جامعه فرهنگیان را بسیار متاثر و متالم ساخته است.

دانشگاه تهران از اینکه یکی از خدمتگذاران صدیق و شریف خود را از دست داده عزادار می باشد.

دکتر زنگنه مردی خلیق، محجوب و مهربان بود و در گذشت آن مرحوم اندوه و تاثر بسیاری در خاطر کسانی که این مرد با تقوی و فضیلت را می شناختند باقی گذاشت.

اینک شرح حال آنمرحوم

دکتر زنگنه فرزند مرحوم اعظم الدوله بود.

اعظم الدوله یکی از روسای ایل زنگنه در کرمانشاه بشمار می رفت که در واقعه فتنه سالار الدوله بطرفداری از مشروطه خواهان برخاست و سرانجام در جنگ کشته شد.

دکتر زنگنه پسر ارشد اعظم الدوله بود که در سال ۱۲۸۳ در کرمانشاه تولد یافت او تحصیلات ابتدائی و متوسطه را در کرمانشاه بپایان رسانید ودر سال ۱۳۰۱ وارد مدرسه علوم سیاسی تهران شد و در مهر ماه ۱۳۰۷ پس از آنکه دررشته اداری مدرسه عالی حقوق لیسانسیه شد با اولین دسته محصلین اعزامی بفرانسه عزیمت کرد و در مدرسه علوم سیاسی پاریس بادامه تحصیل پرداخت.

در سال ۱۳۱۲ از مدرسه مذکور فارغ التحصیل علم مالیه و در سالهای بعد فارغ التحصیل علوم اقتصاد و حقوق عمومی گردید و رساله خود را درموضوع «ملت ایران» ندرانید و دارای درجه دکتری درعلم اقتصاد شد.

او پس از مراجعت بایران بتدریس در دانشکده حقوق پرداخت و پس از مدت کمی بمعاونت دانشکده منصوب شد و بعد مشاغل متعددی در وزارت فرهنگ و دادگستری بعهده گرفت و در دوره ۱۴ بوکالت مجلس انتخاب گردید.

دکتر زنگنه در سال ۱۳۲۶ معاون پارلمانی نخست وزیر وقت آقای حکیمی شد وبعد در چند دولت بوزارت فرهنگ رسید و هنگام سوءقصد نیز گذشته از ریاست دانشکده حقوق معاونت دانشگاه را نیز بعهده داشت.

او در هشت سال پیش با دختر عمویش ازدواج کرد و از او صاحب دو پسر هفت ساله و شش ساله بنامهای فرهاد و بهرام گردید.

مرحوم دکتر زنگنه که از استادان دانشمند دانشکده حقوق بشمار میرفت از ثروت دنیا چیزی نداشت و تا آخر حیات در خانه اجاره‌ای زندگی می کرد.

***

مجلس ختم آن مرحوم از ساعت ۱۰ تا ۱۲ صبح در مسجد مجد از طرف وزارت فرهنگ و دانشگاه برگزار شد و هیئت دولت و استادان دانشگاه و فرهنگیان و عده‌ای از رجال و معاریف در آن شرکت داشتند.

متن قرار دیوان دادگستری لاهه

۱۳۳۰/۴/۱۵

این متن قراریست که درجلسه روز ۵ شنبه دیوان دادگستری لاهه صادرگردید و همانروز بعنوان وزارت امور خارجه ایران ارسال شد و امروز بوزارت امور خارجه رسید

لاهه سال ۵۱۳ د.ل.ن ۱۹۵۱

وزارت امور خارجه ـ تهران

۱۴۰۴۸ مفتخرا اطلاع میدهد که دادگاه امروز درخصوص تقاضای دولت انگلیس مبنی براتخاذ تدابیر موقتی قراری صادرنمود.

درتعقیب بنداجرائی متخذه از آنجائیکه درشکایت متضمن دو عرضحال که دران دعوی تخلف از قانون بین‌المللی بعلت نقض قرارداد امتیاز ۲۱ اوریل ۱۹۳۳ شده و بعلت استنکاف از دادخواهی که دولت انگلستان درصورت امتناع دولت ایران از قبول داوری طبق همان قرارداد بایستی تعقیب نماید و چون بطریق اولی نمیتوان قبول نمود دعاوی که براساس چنین شکایتی قرارگرفته بکلی از حیطه قضائی بین‌المللی خارج میباشد و نظر باینکه مراتب مشروحه درجمله قبل برای اختیاردادن بدادگاه کافی میباشد درخواست اتخاذ تدابیر موقتی برای حفاظت میشود از آنجائیکه تعیین این تدابیر درصلاحیت دادگاه برای رسیدگی بماهیت دعوی بهیچوجه نباید بعنوان قضاوت قبلی تلقی شود و نسبت بحق مدافع که برعلیه چنین صلاحیتی ادله ابراز میدارد تاثیری ندارد و از آنجائیکه ظور از تدابیر موقتی حمایتی است که دراساسنامه برای حفظ حقوق مربوطه طرفین تا صدور رای دادگاه پیش بینی شده است و از آنجائیکه مقررات عمومی ماده ۴۷ اساسنامه و موجب اختیاراتیکه ماده ۶۱ و بند ۶ آئین نامه دادگاه مبنی برتعیین تدابیر موقتی حمایت مقررمیدارد برای خودمان چنین نتیجه گرفته می شود که دادگاه بایستی بوسیله آن اقدامات حفاظت حقوقی را که ممکن است بعدا بوسیله رای خود بعهده یکی از طرفین مدعی و مدعی علیه محول سازد مورد توجه قراردهد و از آنهائیکه وضع حاضر امر تعیین اقدامات موقتی حفاظت را ایجاب می کند باین دلائل دادگاه تا تصمیم نهائی خود نسبت بعرضحال مورخ ۲۶ مه ۱۹۴۴ که دولت بریتانیای کبیر و ایرلند شمالی برعلیه دولت شاهنشاهی تسلیم نموده اقدامات موقتی ذیل را که براساس رعایت متقابل بایستی اجرا شود تعیین میکند.

اول دولت ایران و دولت انگلستان بایستی هریک مراقبت نمایند هیچگونه اقدامی که ممکن است حق طرف دیگر را درخصوص اجرای هرگونه تصمیمی نسبت برای دادگاه بعداصادرنماید تضییع نماید بعمل نیاورد.

دوم دولت ایران و دولت انگلستان بایستی هریک مراقبت نمایند هیچگونه اقدامی که ممکن است موجب تشدید یا بسط اختلافی که بدادگاه مراجعه شده بعمل نیاورند.

سوم دولت ایران و دولت انگلستان هریک بایستی مراقبت نمایند هیچگونه اقدامی بمنظور جلوگیری از اجرای عملیات بازرگانی و صنعتی شرکت نفت ایران و انگلیس محدود بهمان نحوی که قبل از اول مه ۱۹۵۱ معمول بوده بعمل نیاورند.

چهارم عملیات شرکت درایران بایستی تحت اداره مدیران خود شرکت ادامه یابد بهمان نحو قبل از اول مه ۱۹۵۱ مقرربوده مشروط بتغییراتی که ممکن است با موافقت هیئت نظارتی که دربند ۵ بان اشاره می شود بمنظور تامین اجرای کامل مقررات پیشین که درهمه حال آن مقررات بقوه خودباقی خواهند بود داده شود.

و بایستی با توافق بین دولت ایران و دولت انگلستان هیئتی بنام هیئت نظارت متشکل از دو عضو از طرف هریک ازدولتین نامبرده و یک عضو بنجمی که بایستی از اتباع کشورثالثی باشد و طبق توافق بین دودولت مزبور انتخاب شود تشکیل گردد و درصورت عدم توافق بایستی برحسب تقاضای مشترک طرفین از طرف رئیس دادگاه انتخاب شود این هیئت وظیفه‌اش تامین اجرای عملیات شرکت طبق مقررات فوق میباشد.

این هیئت موظف است حسابها و مخارج را ممیزی نموده و مراقبت نماید که کلیه عایدات اضافه برمبالغی که طی جریان عادی عملیات و سایر هزینه هائی که برای شرکت پیش میاید بپانکهائی که از طرف هیئت انتخاب شده پرداخت شوند با تعهد باینکه آن بانکها نبایستی وجوه مزبور را بدون تصمیمات دادگاه با موافقت طرفین بمصرف برسانند. متن کامل بوزیر مختار ایران درلاهه تسلیم شد.

هامبرورئیس دفتر دادگاه

دولت جدید بمجلس معرفی شد

۱۳۳۰/۲/۱۲

امروز دکتر مصدق نخست وزیر هیئت دولت را بشرح زیر بمجلس شورای ملی معرفی نمود:

آقای حکیم الدوله وزیر بهداری
آقای یوسف مشار وزیر پست و تلگراف
آقای باقر کاظمی وزیر خارجه
آقای جواد بوشهری وزیر راه
آقای محمد علی وارسته وزیر دارائی
آقای علی هیئت وزیر دادگستری
آقای ضیاء الملک فرمند وزیر کشاورزی
تیمسار سپهبد نقدی وزیر جنگ
تیمسار سرلشگر زاهدی وزیر کشور
آقای امیر تیمور کلالی وزیر کار
آقای دکتر سنجابی وزیر فرهنگ
وزیر اقتصاد بعد تعین خواهد شد.

نامجو قهرمان جهان اعلام کرد

در هیچ حزب و دسته‌ای عضویت ندارد

۱۰ مرداد ۱۳۳۰

چون اخیرا بعضی شایعات عاری از حقیقت در باره آقای نامجو قهرمان ورزشی ایران و جهان انتشار یافته و در محافل ورزشی منعکس گردیده بود که بهیچوجه باحقیقت وفق نمیداد امروز قبل از ظهر آقای نامجو باداره روزنامه آمده اظهار داشت اینکه اخیرا بعضی شایعات عاری از حقیقت در اطراف اینجانب انتشار یافته و از انتساب و تمایل اینجانب به بعضی جمعیت ها مذاکراتی بمیان آمده ازان جهت است که بعضی از باشگاه های ورزشی انتظاراتی از اینجانب داشتند.

آقای نامجو تقاضا نمودند به استحضار هموطنان گرامی برسد که مشارالیه با هیچ یک از احزاب و جمعیتهای سیاسی ارتباط نداشته و کمترین بستگی و انتسابی با هیچ یک از آنها نداشته و ندارند.

آقای نامجو اظهار داشت یگانه هدف و وجهه نظر من پیشرفت و ترویج ورزش است و کلیه توانائی و کوشش اینجانب در راه تربیت ورزشکاران و پیشرفت ورزش متمرکز شده و هیچ هدف و ایده دیگری جز اینکه افتخارات ورزشی ایران بیشتر شود نداشته و ندارم.

ملک‌الشعرای بهار در گذشت

بهار روزنامه‌نگار، سیاستمدار، شاعر و مدرسی کم‌نظیر بود

اول اردیبهشت ۱۳۳۰

باکمال تاسف وتالم خبردرگذشت ادیب ودانشمند بزرگ آقای محمد تقی بهار (ملک الشعراء) را بخوانندگان خود میدهیم.

یقین داریم این خبرتاثر انگیز تمام دوستان علم وادب وعلاقمندان بآن مرحوم را غرق تاثر واندوه خواهد ساخت ومابا قلبی اندوهناک این مصیبت بزرگ ادبی را بعالم مطبوعات وعلما ودانشمندان کشور وعموم افراد روشنفکر وبخصوص بازماندگان فقید سعید تسلیت میگوئیم ودرزیر خلاصه‌ئی از شرح حال زندگی آن مرحوم را باطلاع خوانندگان محترم میرسانیم.

محمد تقی بهار سال ۱۳۰۴ قمری درخراسان متولد شده پدرش میرزای صبوری منصب ملک الشعرای آستانه قدس رضوی (ع) را داشت وپس از فوت پدر منصب ولقب مزبور بفرزندش بهار اعطا شد. پدر بزرگ صبوری اصلا ازمردم کاشان بوده ولی سه نسل آنها درمشهد مقیم وخراسانی شده بودند.

ملک الشعرای بهار ایام طفولیت را با تحصیل مقدمات عربی وفارسی وعلوم ادبی طی کرد اما درحقیقت میتوان گفت که اوسرتاسر عمر را بتحصیل وتکمیل معلومات خود گذرانید چنانکه زبان وخط پهلوی وزند را درعصر پهلوی که خانه نشین بود فرا گرفت حیات مرحوم بهار باید بدوجنبه سیاسی وادبی تقسیم گردد.

ازحیث سیاست ملک الشعراء با آغاز مشروطیت وارد مبارزه درحزب دمکرات خراسان شد وازجمله پیشوایان شناخته گشت وروزنامه نوبهار وتازه بهار را که ارگان حزب بود برضد روسهای تزاری وتجاوزات آنان بکار انداخت وعاقبت براثر تهدید روس ها شبانه ازمشهد گریخت ودردوره سوم مجلس بنمایندگی خراسان انتخاب وسیاست ضدروسی وانگلیسی را ادامه داده با مهاجرین روانه قم شد وچون دستش شکست ناچار نتوانست مهاجرت را ادامه دهد سپس دردوره های چهارم وپنجم وششم نیز درمجلس بود وازجمله زعمای اقلیت وهمکار صمیمی مرحوم مدرس بود. بعد ازشهریورماه ۱۳۲۰ با عنوان وکالت به مجلس رفت ودرکابینه قوام السلطنه مدتی وزیر فرهنگ بود.

واما جنبه ادبی - باید اعتراف نمائیم که درسرودن شعر خصوصا بسبک خراسانی «ترکستانی» بهار فقید استادی بی نظیر بود وبرخی قصایدش را ازشاهکار های بزرگ عصرمیتوان شمرد که قصیده «دماوندیه» ازآن جمله است.

ازتالیفات ملک الشعراء دوره کتب «سبک شناسی» است که درزبان فارسی مثل آن تالیف نیافته ونیز داستان «کنیزان سفید» ورساله دراحوال مانی ورساله دراحوال فردوسی وترجمه احوال طبری ورساله «یادگارزریران» که ازپهلوی بفارسی برگردانیده ویکعده ازکتب پربهای قدیمی که با دقت کامل آنها را تصحیح وتفسیر کرده است از آنجمله تاریخ سیستان چاپ شده است.

تاریخ احزاب سیاسی را نیز بعدازشهریور تالیف کرد.

درتهران بعد ازدوران مهاجرت جمعیت ادبی دانشکده را تشکیل ومجله نفیس دانشکده را که ازآثار پربهای ادبی مشحون است انتشار داد.

مدتی نیز دردوره سوم مجلس وبعد ازشهریور ۱۳۲۰ نوبهار را منتشر گردانید. مدتی هم مدیریت ایران نیم رسمی را برعهده داشت.

ملک الشعرا بهار دردانشگاه استاد بود وعضویت فرهنگستان وعضویت شورای عالی فرهنگ را نیز داشت.

ملک الشعرای بهار دارای دوپسر است بنام «ملک هوشنگ» که اکنون مقیم امریکاست و مهرداد وچهار دختر دارد بنام (ماه‌ملک - ملکدخت - بروانه - چهرزاد) که فقط دختر اخیر درخانه است.

استاد فقید که دوران طراوت شباب را درمبارزه با اجانب ودردفاع ازحقوق ایران وایرانی گذرانید هنگام وفات چیزی جزخانه مسکونی ومقداری کتاب ازخود باقی نگذاشت امید است جامعه ایران خدمات سیاسی وفرهنگی وی را بطوریکه سزاوار ملت های حقشناس است با سپاسداری خود تقدیر نماید وچراغ دانش وادب درخاندان بهار بوسیله فرزندان برومندش کماکان روشن بماند.

رحمه الله علیه ورحمه واسعه

✱ مراسم تشییع جنازه مرحوم ملک الشعرای بهار

۳ اردیبهشت - ساعت چهار بعدازظهر دیروز مراسم تشییع جنازه مرحوم ملک الشعرای بهار ازطرف دانشگاه وفرهنگیان وجمع زیادی ازرجال ومعاریف واستادان دانشگاه ودانشجویان ازمسجد سپهسالار بعمل آمد پیشاپیش جنازه تاج‌های گلی که ازطرف دانشگاه وفرهنگیان ودانشجویان نثار گردیده بود حرکت داده میشد.

جنازه تاچهار راه مخبرالدوله بردوش دانشجویان حمل گردید وسپس ازچهار راه انرا دراتومبیلی پرازگل قرار داده وتشییع کنندگان تادروازه دولت پیاده آن را مشایعت نموده وسپس با اتومبیل آن را تاشمیران بدرقه کردند.

درمراسم تشییع یک اسواران پلیس سوار پیشاپیش جنازه حرکت میکرد، دانشجویان شعارهائی که غالبا ازگفته های فقید سعید اقتباس شده بود دردست داشتند.

جنازه آن مرحوم بمقبره ظهیرالدوله منتقل گردید ودرمیان اندوه وتاثر شدید حاضرین بخاک سپرده شد هنگام تدفین آقای احمد بهار مدیر روزنامه بهار اشعاری را که دررثاء انمرحوم سروده بودند قرائت کردند.

نامه نماینده شرکت نفت سابق

۱۳۳۰/۲/۱۷

امروز صبح نماینده کل شرکت سابق نفت انگلیس و ایران مقیم تهران نامه‌ای بصورت «اعلامیه» بدفتر نخست وزیری و یک نسخه از آن به دفتر وزارت دارائی تسلیم نمود که نسخه‌ای از آن نیز بوسیله اداره انتشارات شرکت باداره اطلاعات رسید و ما بلحاظ اینکه معتقدیم افکار عمومی را باید در تمام جریان وقایع گذاشته لازم دیدیم این پیش آمد را نیز در معرض افکار عامه قرار دهیم لذا متن نامه نماینده کل شرکت سابق نفت را که بدستور سرویلیام فریزر رئیس هیئت مدیره شرکت به نخست وزیری و وزارت دارائی تقدیم شده باستحضار خوانندگان محترم میرسانیم:

متن نامه

جناب آقای نخست وزیر

قوانینی که اخیرا در ایران در موضوع صنعت نفت گذشته است بطور وضوح دارای یکی از منظورهای ذیل است:

یا خاتمه دادن بامتیازی که شرکت سهامی نفت انگلیس و ایران در دست دارد یا الغاء امتیاز مزبور قبل از تاریخی، که برای پایان یافتن آن در امتیاز نامه مقرر گردیده است بوسیله عمل یک جانبه دولت شاهنشاهی ایران با نقض مواد ۲۶ و ۲۱ قرارداد امتیاز و یا تغییر یک جانبه شرایط مندرج در آن یا نقض مواد ۲۱ و یک قرار داد مزبور.

بنابراین اینجانب از طرف شرکت و برطبق حقوقی که مواد ۲۲ و ۲۶ قرارداد امتیاز برای شرکت محفوظ داشته است محترما بدولت ابلاغ میکنم که شرکت بمنظور تشخیص اینکه آیا عمل مزبور دولت در اقدام به خاتمه دادن بامتیاز یا تغییر قرارداد امتیازی منطبق با شرایط قرارداد بوده است یا غیر و نیز بمنظور تعیین مسئولیت و تشخیص عواقب نقض مذکور فوق تقاضای داوری دارد.

همچنین احتراما اشعار میداد که شرکت جناب لرد رد کلیف: را بسمت داور خود تعیین نموده و ایشان نیز سمت داوری را قبول کرده‌اند در خاتمه نظر باینکه قوانین فوق الذکر وضعیت وخیمی را ایجاد کرده است شرکت امیدوار است که دولت در اسرع اوقات داور خود را معرفی خواهد نمود.

✱✱✱

اطلاعات: لازم است در این مورد تذکر دهیم که قدم بزرگ اخیر بازتاب ملی شدن صنعت نفت در سراسر کشور مبتنی بر افکار عمومی و تمایلات ملت ایران بوده و ملی کردن صنایع کشور از حقوق مسلم ملت و دولت ایران می باشد که باید حاکمیت خود را پیوسته محفوظ داشته و اجازه ندهد که بحقوق مسلم او لطمه و زیانی وارد شود.

حاکمیت ملی بما حکم میکند که درباره استیفای حقوق خود از معادن زرخیز کشور خود بهر صورت که تمایلات ملی اجازه دهد بهره مند شویم ارجاع این امر بداوری و تعیین داور اصولا قابل بحث و مذاکره نیست.

✱✱✱

در آخر وقت اطلاع حاصل شد که موضوع نامه مورد توجه وزارت دارائی قرار گرفته و پیش از ظهر کمیسیونی بهمین منظور برای تهیه پاسخ به نامه مزبور در آن وزارتخانه تشکیل گردید و یک مقام رسمی بخبرنگار اداره اطلاعات گفت که نامه مزبور بهیچوجه قابل بحث نیست و جواب رد از طرف دولت ایران داده خواهد شد.

خبرهای کوتاه

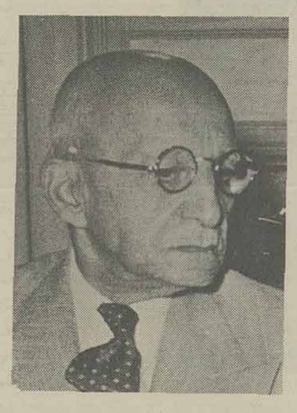

نصرالملک

دکتر سجادی

خلعتبری

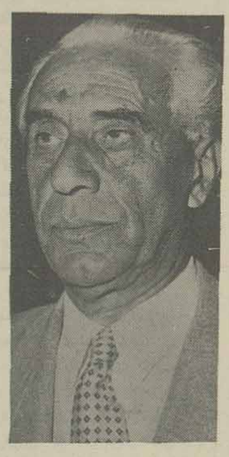

طباطبائی

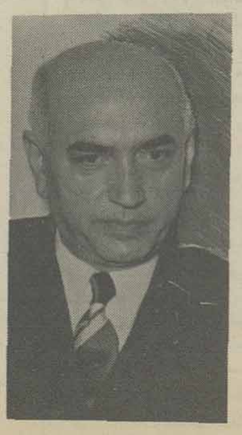

وارسته

۵ خرداد - آقای مهندس زنگنه بسمت مدیرعامل سازمان برنامه معرفی شد. آقای عاملی دادستان تهران استعفا کرد.

آقای صدرالاشراف استاندار خوزستان به حضور ملوکانه شرفیاب شد.

۸ خرداد - یک هواپیمای چهار موتوره امریکائی نخستین قسمت از صدتن گرد د.د.ت را وارد تهران کرد.

آقای کاظم شیبانی نماینده مجلس بسمت استانداری استان پنجم (کرمانشاهان) منصوب شد.

۱۱ خرداد - امروز متن پیام رئیس جمهوری امریکا بدولت ایران در مورد مسئله نفت در مجلس خوانده شد.

۱۸ خرداد - هیئت نظارت نفت امروز عازم خوزستان شد.

۶ تیر - پاسخ پیام رئیس جمهوری امریکا از طرف دولت ایران به سفیر کبیر امریکا تسلیم شد.

۱۸ تیر - دولت ایران بسازمان ملل متحد اعلام کرد که اعلامیه راجع بقبول قضاوت اجباری دیوان لاهه را مسترد میدارد.

۱۳ مرداد - در جلسه علنی امروز مجلس شورایملی لایحه قرضه ملی تصویب شد.

۳۰ مرداد - امروز دلایل شکست مذاکرات نفت بین ایران و نمایندگان دولت انگلستان از طرف نخست وزیر بمجلسین سنا و شورایملی گزارش شد.

۳ شهریور - امروز وزیر کشور آقای کمال هدایت (نصرالملک) را بسمت استاندار فارس - آقای دکتر سجادی را بسمت استاندار خراسان - آقای دکتر مهیمن را بسمت استاندار مازندران و آقای ارسلان خلعتبری را بسمت استاندار گیلان بحضور ملوکانه معرفی کرد.

۱۳ شهریور - دولت از مجلس سنا رای اعتماد گرفت.

۱۴ شهریور - محاکمه نصرت اله قمی قاتل دکتر زنگنه آغاز شد.

۲۳ شهریور باشگاه مرکزی حزب اراده ملی برهبری سیدضیاءالدین طباطبائی افتتاح شد.

۳۰ شهریور - دادگاه نصرت اله قمی قاتل دکتر زنگنه را محکوم باعدام کرد.

۲ مهر - آقایان دکتر حکیم الدوله وزیر بهداری بسمت وزیر مشاور - دکتر محمد علی ملکی بسمت وزیر بهداری و نریمان بسمت وزیر دارائی معرفی شدند.

۱۴ مهر - نخست وزیر بهمراهی جمعی از وزرا و روزنامه نگاران بمنظور شرکت در جلسه شورای امنیت رهسپار امریکا شد.

۲۳ مهر - پس از سه جلسه بحث سرانجام پس از سخنان نخست وزیر ایران شورای امنیت قطعنامه انگلستان را در مورد نفت مسکوت گذارد.

۳۰ آذر - نخست وزیر گزارش مسافرت به آمریکا و شرکت در جلسات شورای امنیت را بمجلس شورای ملی داد.

۹ آذر - امیر علائی بسمت وزیر دادگستری - امیر تیموری کلالی کلالی بسمت وزیر کشور - سپهبد یزدان پناه بسمت وزیر جنگ و دکتر علی امینی بسمت وزیر اقتصاد ملی معرفی شدند.

۱۳ آذر - سردار فاخر حکمت رئیس مجلس شورایملی طی نامه ای اعلام کرد که داوطلب نمایندگی در دوره هفدهم مجلس شورایملی نیست.

۱۴ آذر - دکتر حسابی بسمت وزیر فرهنگ معرفی شدند.

۲۱ آذر - مهندس خلیل طالقانی بسمت وزیر کشاورزی - دکتر غلامحسین صدیقی بسمت وزیر پست و تلگراف و فروزان بسمت کفیل وزارت دارائی معرفی شدند.

۲۷ آذر - آقای سرلشگر کوپال بریاست اداره کل شهربانی معرفی شدند.

۵ دیماه - در جلسه علنی امروز مجلس دولت نسبت بموارد زیر از طرف اقلیت استیضاح شد

(۱) تخلف از قوانین کشور

(۲) سلب آزادی و امنیت از افراد ملت

(۳) سوء سیاست اقتصادی

(۴) عدم مراعات احترام مجلس شورایملی

۱۴ دیماه - امیر تیمور کلالی وزیر کار و کشور از سمت های خود استعفا کرد.

۲۹ دیماه - دکتر ابراهیم عالمی بسمت وزیر کار معرفی شد.

۳۰ دیماه - دکتر حسن افشار بسمت معاونت وزارت کار بجای آقای مهندس حبیب نفیسی معرفی شد.

۲۴ بهمن - آقای اللهیار صالح بسمت وزیر کشور معرفی شد.

۲۲ اسفند - محمد علی وارسته بسمت وزیر دارائی انتخاب شد.

۲۵ اسفند - پس از یکماه اقامت و مذاکره میسیون بانک بین المللی با کمیسیون مختلط نفت، سرانجام مذاکرات با شکست روبرو شد.

۲۷ اسفند - مصطفی قلی رام بسمت وزیر کشور معرفی شد.

شکایت انگلستان به دیوان داوری لاهه

۱۳۳۰/۳/۵

دیروز عصر، درشهر لاهه، ازطرف دفتر مرکزی دیوان بین‌المللی داوری رسما اعلام گردید که مقارن ظهر شکایتی ازطرف دولت انگلیس، علیه اقدام دولت ایران مبنی برملی کردن صنعت نفت آن کشور بدفتر دیوان داوری واصل گردیده است.

دولت انگلیس طی عرض حال خویش ازدیوان داوری لاهه درخواست کرده است که بدولت ایران اطلاع داده شود برای حل اختلاف خود برسرموضوع نفت با دولت انگلیس، به حکمیت بین‌المللی مراجعه نموده و قبل ازرسیدگی درمحکمه مزبور، هر اقدامی که بعمل اورد بعنوان نقض مقررات وقوانین موضوعه بین‌المللی تلقی خواهد شد.

در بولتن رسمی که دیروز ازطرف دیوان داوری لاهه انتشار یافت هیچ وجه ازتصمیم دیوان داوری برای تعیین حکم یا تهیه پاسخ بشکایت دولت انگلیس یا مراجعه بدولت ایران ذکری بمیان نیامده است.

مارشال پتن در گذشت

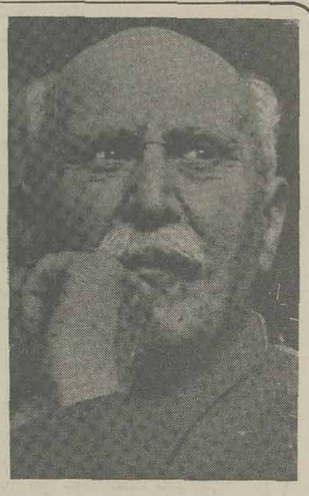

اول اردیبهشت ۱۳۳۰

خبرنگار خبرگزاری فرانسه ظهر امروز پس از ملاقات همسر مارشال پتن در گذشت مارشال پتن را اعلام کرد و سپس اضافه نمود که پتن ۹۵ سال داشت و مدتی بود که مشاعر خود را از دست داده و خاطرات گذشته را بکلی فراموش کرده بود. پتن همواره ارزو میکرد که قبل از مرگ اعاده حیثیت کند و اگر هم خطاهائی در مدت زمامداریش در دوره اشغال فرانسه بدست هیتلریها سر زده در مقابل آنهمه عظمت و افتخار نظامی او از طرف ملت فرانسه نا دیده گرفته شود احتمال میرود که مرگ پتن موجب بروز تظاهرات و اغتشاشاتی بشود و بهمین جهت دولت فرانسه تدابیر احتیاطی اتخاذ کرده و به شهردار جزیره دستور داده که از نزدیک شدن خبرنگاران و سایر اشخاص بقلعه‌ای که پتن در آن زندانی است جدا جلوگیری بعمل آورد.

پاریس - اسوشیتد پرس - دیشب یکی از خبرنگاران مطبوعات فرانسوی از «ایل دیو» جزیره‌ای که مارشال پتن زندانی و بستری میباشد اطلاع داد که مارشال مزبور در گذشته است یکساعت بعد این خبر از طرف همسر پتن تکذیب گردید.

امروز بامداد قریب یکصد تن خبرنگار و عکاس با قایق های کوچک از ساحل فرانسه بطرف ایل‌دیو حرکت کردند تا در بالین مارشال زندانی رفته و از وی عکس بگیرند لکن بر اثر طوفان شدید هیچکدام موفق نشدند از دریا عبور کنند.

از طرف وکلای مدافع مارشال پتن اکنون کلیه مقدمات برای تشییع جنازه مارشال پتن بعمل آمده است.

مارشال پتن شخصا وصیت کرده که جنازه وی در «وردن» یعنی همان شهری که در جنگ اول بین المللی قهرمان آنجا گردید دفن شود.

لکن بقرار اطلاع دولت فرانسه بهیچوجه حاضر به قبول چنین وصیتی نخواهد شد زیرا دادگاه او را محکوم کرده است که با دولت آلمان هیتلری همکاری داشته و بدین ترتیب به آب و خاک فرانسه خیانت کرده است.

پایان دوره شانزدهم مجلس شورای ملی

پایان دوره، در جلسه خصوصی اعلام شد زیر اعده به‌حد نصاب برای تشکیل جلسه علنی نبود

اظهارات رئیس مجلس ازرادیو

صبح امروز کلیه نمایندگان مجلس شورای ملی که درمرکز حاضر بودند بر حسب دعوت آقای سردار فاخر رئیس مجلس شورا درمجلس حضور یافتند وچون عده حاضر مرکز برای تشکیل جلسه رسمی کافی نبود ساعت یازده زنگ جلسه خصوصی زده شد و ۵۲ نفرازنمایندگان مجلس درآن حضور یافتند ازیک ربع قبل ازساعت ۱۱ بتدریج آقایان وزیران نیز درمجلس حضور یافتند.

ساعت ۱۱ جلسه خصوصی بریاست آقای سردار فاخروباحضور هیئت دولت تشکیل گردید.

آقای رئیس پس ازاعلام تشکیل جلسه بوسیله زنگ چنین اظهار داشت:

خوشوقتم دراین دوره شانزدهم مجلس آقایان نمایندگان ملت باوحدت نظر موفق شدند خدماتی انجام دهند که اهم آن ها وضع قوانین مربوط بملی شدن صنایع نفت درسراسر کشور می باشد.

اکنون هم که آخرین روز این دوره است برای ملاقات وتودیع با همدیگر دراین جاجمع شده‌ایم ومتشکرم که آقایان وزیران حضورفته‌اند

چون امروز جلسه‌ای نخواهیم داشت که مذاکرات دیگری بکنیم جلسه راخاتمه میدهیم که آقایان بتوانند مراسم تودیع را بجای آورند دراین موقع آقای شوشتری درجای خود فریاد زد:

مامیرویم ولی سوابق بدی در مملکت گذاشته شد واختلافاتی را درست کردند که نتیجه‌اش را خواهند دید.

دراین هنگام آقای رئیس مجلس ازجای خود برخاست وسایر حضار هم برخاستند ومذاکرات شخصی میان حضار ازوکلا ووزراء شروع شد وتاساعت ۱۲ ادامه داشت. ازساعت ۱۲ آقایان وزیران ونمایندگان ازیکدیگر خدا حافظی میکردند وبتدریج میرفتند بطوری که درساعت یک وربع بعداز ظهر فقط آقای رئیس و۹ نفرازنمایندگان درمجلس باقی مانده بودند دراینساعت آقای سردار فاخر رئیس مجلس باطاق کوچک واقع درضلع شرقی تالار جلسه علنی رفته واخرین نطق تشریفاتی دوره شانزدهم را بشرح ذیل پشت میکروفون که متصل برادیو تهران است ایراد کرد:

امروز که دوره شانزدهم قانون گزاری بپایان میرسد پس از شکر بی حدوسپاس بی قیاس بدرگاه خداوند متعال که مارا باوجود تبلیغات عمال خارجی وتلقینات مغرضین داخلی درایفای وظائف وتکالیف خطیری که ازطرف مردم برعهده داشتیم توفیق عنایت فرمود بطور مختصر اموری که انجام شده باطلاع عامه میرسانم:

درظرف این دوره که مجلس شورای ملی ازمتشنج ترین ادوار بشمار میرفت واحساسات عمومی برای حفظ واسترداد حقوق خود تهییج شده بود نود ودوقانون وضع گردید که اهم آن قانون ملی شدن صنعت نفت درسراسر کشور است.

قوانین مطبوعاتی باستثناء قانون مطبوعات ۱۳۲۶ قمری.

۲ـ قانون اصلاح قانون حکومت نظامی.

۳ـ قانون مربوط به منع تهیه نوشابه های الکلی.

۴ـ قانون راجع بقرضه ملی.

۵ـ قانون ترمیم کمک حقوق دبیران وآموزگاران.

۶ـ قانون استخدام ۱۵ نفر استاد برای دانشکده های پزشکی شیراز - مشهد واصفهان.

۷ـ قانون انجام لوله کشی تهران

۸ـ قانون تخصیص اعتبار برای مبارزه با آفت ملخ درتمام کشور.

۹ـ قانون اعطاء اعتباراه سازی درتمام کشور.

۱۰ـ عهدنامه مودت بین ایران وپاکستان وایران وهندوستان.

۱۱ـ قرار داد بازرگانی بین ایران وفرانسه.

باید صادقانه اعتراف کرد که این کامیابی بامساعدت وکمکهای معنوی اعلیحضرت همایون شاهنشاهی که همیشه حافظ اصول قانون اساسی وحامی مجلس ومشروطیت بوده‌اند بدست آمده است.

ذات شاهانه بانیات پاک وصفات ممتازه که دارند همه وقت باصلاحات ضروری وحفظ وحدت ملی وعدالت اجتماعی ورفاه وآسایش مردم وترقی وتعالی کشور علاقه وافر وتوجه خاصی داشته وتاکنون دراین راه ازهرگونه مساعی وبذل عنایت مضایقه نفرموده‌اند.

نمایندگان ملت نیز دراین دوره شانزدهم باوحدت واتفاق کامل برای حصول بیک هدف ومقصود مشترک که خیرعامه وحفظ حقوق مردم وصلاح مملکت واستقلال کشور بوده با تشریک مساعی مجلس محترم سناوهیئت دولت ازروی کمال میهن دوستی کوشیده‌اند وامروز باسربلندی محوطه بهارستان ومجلس را ترک میگویند.

امیدوارم مشروطیت وآزادی مردم که خونبهای جوانان وشهدای راه حریت وودیعه گرانبهائی است که نیاکان بما سپرده‌اند بافضل خداوند وعنایت شاهنشاه وبپاشتیبانی عموم ملت ایران همواره ازگزند حوادث محفوظ مانده ومردم این کشور ازثمرات ونتایج آن بهره ور گردند.

«رشید یاسمی» مُرد

۱۸ اردیبهشت ۱۳۳۰

ساعت نه صبح امروز یکی از استادان دانشمند ایران بدورد زندگی گفت «رشید یاسمی» که سالیان درازی در راه خدمت بفرهنگ کشور مجاهدت نموده و آثار مفید و نفیسی تالیف و ترجمه نموده از مدتی پیش در اثر عارضه سکته بیمار و مریض و قسمتی از بدنش فلج شده بود پریشب در اثر عارض شدن سکته سوم حالش شدیدتر شد و در نتیجه امروز صبح فوت نمود.

مرحوم غلامرضا رشید یاسمی ۵۷ سال پیش در کرمانشاه متولد شده و پس از انکه تحصیلات خود را بپایان رسانید در سال ۱۳۰۱ بعضویت وزارت مالیه منصوب گردید. در سال ۱۳۰۴ بوزارت دربار انتقال یافت و از سال ۱۳۱۲ در دارالمعلمین عالی بتدریس تاریخ و ادبیات مشغول شد و در سال ۱۳۱۴ بعضویت شورای عالی فرهنگ نائل گشت و از سال ۱۳۱۵ باستادی دانشگاه منصوب گردید.

رشید یاسمی هم در نظم و هم در نثر استاد بود و آثار نفیس متعدد و گرانبهائی که در نظم و نثر منتشر ساخته همواره مورد استفاده اهل علم و ادب بوده و خواهد بود.

ان مرحوم بپاس خدمات بزرگ فرهنگیش بدریافت دو نشان درجه اول و درجه دوم علمی نائل شده‌اند.

فقدان رشید یاسمی یک ضایعه بزرگ بشمار میرود ولی آثاریکه منتشر ساخته همواره جاویدان خواهد ماند.

جنازه آن مرحوم امروز بمسجد مجد انتقال داده شد و ساعت چهار بعد از ظهر در آرامگاه ابدی دفن شد.

ترومن رئیس جمهوری امریکا اعلام کرد:

با اعلام این حقیقت مهم موازنه فعلی بهم خورد

روسیه شوروی هم بمب اتمی دارد

شوروی ممکن است با استفاده از بمب اتم ناگهان ۳۵ میلیون نفر را در امریکا معدوم کند.

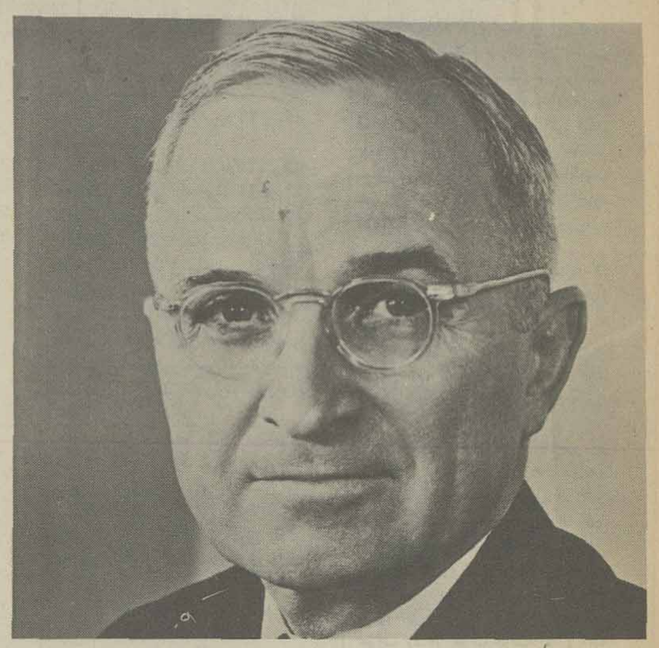

ترومن

استالین

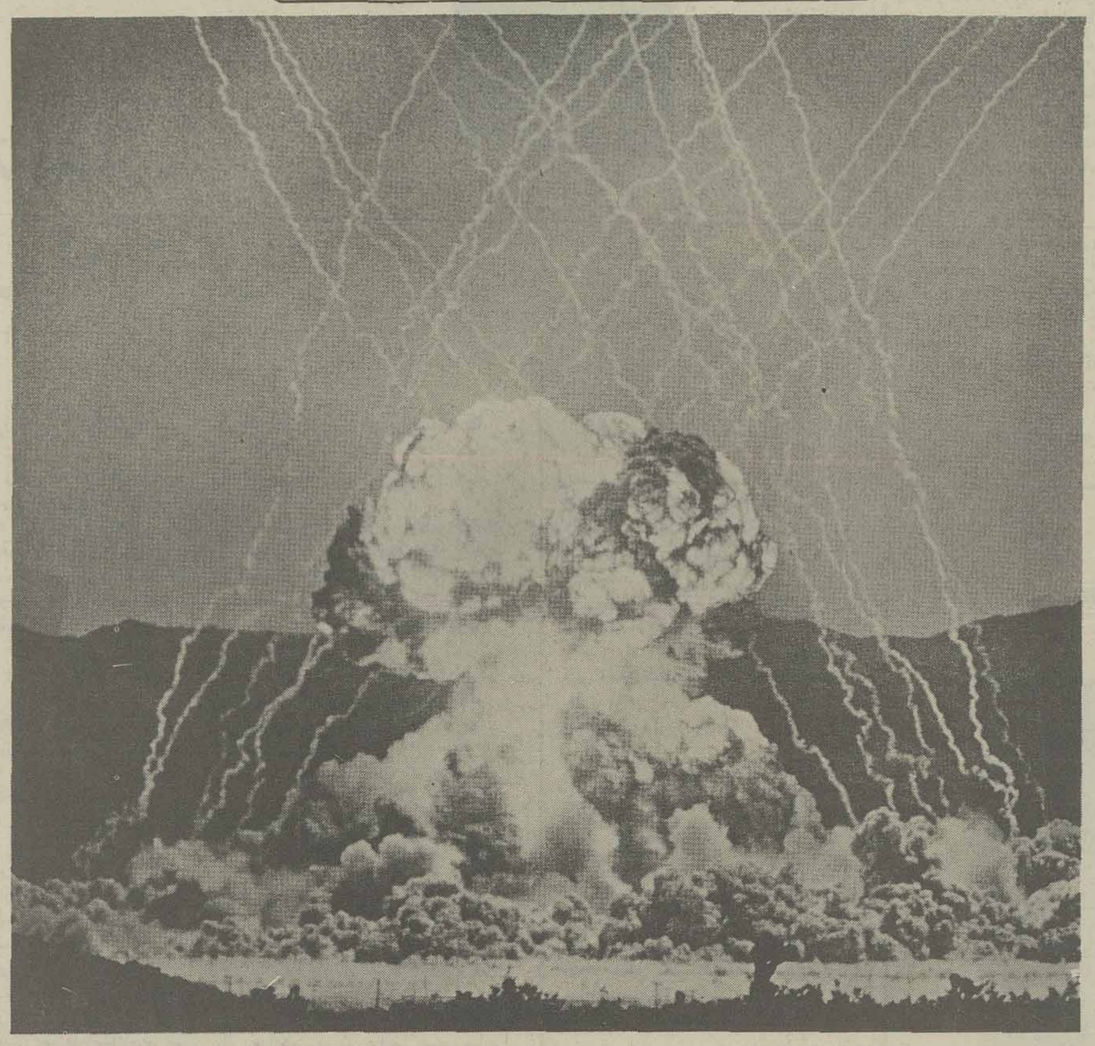

جزایر مارشال

دیروز دنیا ازحقیقت مهم ووحشتناکی اطلاع حاصل کرد که کلیه امور رابطور ناگهانی تحت الشعاع خود قرار داد.

این خبر که اوضاع دنیا وباصطلاح «تام کانالی» موازنه فعلی را زیر وروکرد بیانات مستر ترومن رئیس جمهور آمریکا بود.

آقای رئیس جمهور آمریکا دیروزناگهان گفت که دولت شوروی نیز بمب اتمی دراختیار خود دارد واین رازی که درماههای اخیر شایعات فراوانی دراطرافش انتشار یافته بود وخبرهای ضدونقیضی در باره آنها انتشار میبافت دیروز بطور علنی ازطرف عالیترین مقامات آمریکائی مورد تائید قرار گرفت ومستر ترومن شخصا درجلسه فوق العاده هیئت وزیران امریکا اظهار داشت که روسیه شوروی بمب اتمی دراختیار دارد وهفته گذشته نیز آزمایشی درسیبری بعمل آورده و لرزش عجیب دنیا نیز مربوط به انفجار همین بمب بوده است.

بیانات مستر ترومن

مستر ترومن درنطقیکه دربرابر روزنامه نگاران ایراد کرد گفت: دولت شوروی چند روز قبل ازمایش مهمی درباره بمبهای اتمی کرده است واین آزمایش نشان میدهد که ان دولت بمب اتمی دراختیار دارد وبنابراین امریکا واکثریت ملل عضو سازمان تقاضا دارند هرچه زودتر قانونی برای کنترل آن ازسازمان بگذرد وکلیه دول آنرا اجرا نمایند.

بطوریکه مخبر خبرگزاری فرانسه اطلاع میدهد مستر ترومن گفته است که شوروی ها باسرعت عجیبی مشغول ساختن بمب اتمی هستندوخودرا برای جنگ وحشتناکی آماده مینمایند گذشته ازاین مستر ترومن رئیس جمهور آمریکا اضافه کرد که غیر از شوروی ها سایر ملل نیز دست بکار ساختن بمب اتمی زده اند وبا این وضع جهان روزگار تیره‌ای درپیش خواهد داشت.

اعلامیه رئیس جمهور آمریکا

بطوریکه مخبر خبرگزاری فرانسه گزارش میدهد اعلامیه‌ای که رئیس جمهور آمریکا دیروز خطاب بملت آمریکا صادر کرده بشرح زیر است:

«من معتقدم که ملت امریکا حق دارد ولازمست از آنچه درباره نیروی اتمی صورت میگیرد: کشفیات، ترقیات، عملیات جاسوسی وکلیه تحولات مربوط بآن مطلع گردد.

من بملت امریکا اطلاع داده اخطار میکنم که طبق گزارشات دقیق ورسمی که ما دردست داریم طی هفته گذشته درسرزمین پهناوری که تحت فرمانروائی شوروی است آزمایش مهمی صورت گرفته وبمب اتمی منفجر گردیده است.

ازروزی که بمب اتمی ساخته شد ملل جهان می بایست خودرا برای شنیدن چنین خبری وساخته شدن بمب اتمی ازطرف یکی ازملل آماده کنند.

ازروزی که جنگ پایان یافت دراین چهار سال اخیر من همواره متوجه این موضوع بوده وازنظر علماء ودانشمندان که میگفتند کلیه ملل ثروتمند که دارای صنعت قوی هستند میتوانند بمب اتمی بسازند پیروی کرده حاضر برای شنیدن چنین خبری بودم.

مهمتر ازهمه اینکه اصولی که برای ساختن بمب اتمی بکار میرود شناخته شده است ومهمتر ازهمه اینکه جستجو ها وکاوشهای علمی سایر ملل جهان نیز ممکن است روزی ازاکتشافات ما تجاوز کرده وآن ملل بتوانند برما سبقت جویند.

اگر بخاطر داشته باشید دراعلامیه‌ای که من درروز پانزدهم نوامبر سال ۱۹۴۵ باتفاق وزیران خارجه انگلستان وکانادا صادر نمودم تائیدکردم که ملت آمریکا قادر نخواهد بود مدت طویلی انحصار بمب اتمی را دردست داشته باشد.

خبری که امروز دنیا ازآن اطلاع یافت، یکبار دیگر صحت پیش بینیهای من ولزوم کنترل نیروی اتمی را در کلیه کشور های جهان ثابت میکند.

من باردیگر بنام ملت امریکا واکثر ملل عضو سازمان ملل متحد تقاضا میکنم هرچه زودتر تصمیمی برای کنترل انرژی اتمی درسراسر جهان اتخاذ گردیده واین تصمیم برای حفظ مدنیت جهان با حسن نیت وخلوص عقیده به مورد اجرا گذاشته شود.

انگلستان نیز انفجار بمب اتمی راتائید میکند

درهمان لحظه که ملت آمریکا ازخبر قابل توجه فوق اطلاع یافت ودولت انگلستان نیز ملت خودوملل عضو امپراتوری را ازحقیقت فوق مطلع ساخت.

اعلامیه دولت انگلیس دراین باره، چنین است:

«دولت انگلستان، ازآزمایش اتمی شوروی اطلاع دقیقی در دست داشته ومیداند که شورویها بمب اتمی درصحراهای آسیا منفجر ساخته‌اند.

ازهمان لحظه‌ای که بمب اتمی وانرژی اتمی کشف شد، دولت انگلستان انتظار وقوع چنین حادثه‌ای، یعنی کشف اسرار اتمی از طرف شورویها را داشت.

همچنین درانتظار بوده وهستکه سایر ملل بتوانند بمب اتمی تهیه کنند. این نکته دراعلامیه سه جانبه ۱۵ نوامبر ۱۹۴۵ آمریکا، انگلیس، کانادا، تذکر داده شد ونخست وزیران انگلستان وکانادا نیز بعدها به صراحت گفتند که هیچ ملتی قادر نخواهد بود درمدتی طولانی انحصار داشتن بمب اتمی را بخود اختصاص دهد.

این حادثه بار دیگر نظر دولت اعلیحضرت پادشاهی انگلستان وملل عضو سازمان را برای کنترل نیروی اتم درسراسر جهان تائید میکند.

بیانیه دولت کانادا

درلحظه‌ای که دولتین آمریکا وانگلستان دست بصدور اعلامیه فوق زدند در «اتاوا» پایتخت کانادا نیز اعلامیه‌ای بشرح فوق انتشار یافت که چون دارای مضمون واحدی بود ازذکر آن خودداری میکنیم.

خودداری مستر اتلی ازمصاحبه

مستراتلی نخست وزیر انگلستان دیروز بعدازظهر ازپذیرفتن نمایندگان مطبوعات ومصاحبه با انها درباره نیروی اتمی وخبری که درخصوص ساختن بمب اتمی ازطرف شوروی ها صادر شده بود خودداری کرد.

سخن گوی رسمی کاخ نخست وزیری انگلستان اعلام داشت که جز آنچه دراعلامیه دولت صادر شده اطلاع دیگری به روزنامه نگاران داده نخواهد شد.

تریگوی لی، رومولو

دیروز مستر تریگوی لی دبیر کل سازمان ملل متحد وآقای ژنرال کارلو رومولو نماینده فیلیپین ورئیس دوره اجلاسیه کنونی مجمع عمومی درخصوص خبرداشتن بمب اتمی بوسیله شورویها وبیانیه دولت امریکا وانگلستان وکانادا، اعلام کردند که این واقعه نظر سابق سازمان را درخصوص لزوم کنترل نیروی اتمی تائید نموده ومارا وادار میکند که این دوره بهرقیمتی است برای کنترل انرژی اتمی دردنیا وجلوگیری ازاستعمال آن درجنگ چاره‌ای پیدا کنیم.

تاریخ ومحل آزمایش بمب اتمی!

بطوریکه مخبر خبرگزاری فرانسه ازواشنگتن پایتخت آمریکا گزارش میدهد بااینکه دراعلامیه های صادره درباره انفجار بمب اتمی ذکری ازمحل انفجار وتاریخش نشده است، معهذااعلمای اتمی آمریکا به صراحت اعلام میدارند که وزیر دفاع آمریکا وشخص رئیس جمهور گزارشات دقیقی دراین خصوص داشته‌اند وبه ملاحظاتی تاریخ ومحل انفجار بمب اتمی را فاش نکرده‌اند.

نامبردگان اظهار عقیده میکنند که همان دستگاههائی که ارتعاشات حاصله را ثبت کرده است قادر میباشد بخوبی محل انفجار را نیز تعیین کند وتاریخش نیز بخوبی آشکار است ولی بعلل ذکر نشده است.

سه بمب اتمی پی درپی

مقامات عالی آمریکائی دیروز اظهار کردندکه دولت شوروی تابحال سه بمب اتمی را درصحرای آسیای مرکزی منفجر کرده است.

اولین بمب درماه ژوئیه گذشته منفجر شده وآخرین آن درهفته قبل دولت آمریکا چون میدانست تنها بمب اتمی اخیر نتیجه رضایت بخش داشته است لذا دیروز اعلامیه‌ای صادر کرد.

اطلاعی که بروزنامه نگاران داده میشود

درکاخ ریاست جمهوری آمریکا درنتیجه اضطراب ونگرانی که دراواشنگتن حاصل شده بود دیروز «چارلزروس» دبیر مخصوص مستر ترومن، نمایندگان مطبوعات را پذیرفت وپس از توزیع بیانیه رئیس جمهور بین انها اعلام کرد که انفجار بمب اتمی درخاک شوروی قطعی است ولی باید دانست که رئیس جمهور آمریکا کلمه «بمب» را دربیان خود بکار نبرده بلکه فقط انفجار اتمی ذکر کرده است.

علمای اتمی آمریکا دیروز اظهار داشتند که شک نیست شورویها دست بعملیات مهمی زده زیرا انفجار اتمی آنها را دستگاههای نیرومند ودقیق سیسموکراف در آلاسکا، سوئد، اروپای مرکزی وخاورمیانه ثبت کرده است.

مهمتر ازهمه اینکه دستگاههای مخصوصی اثرات رادیو اکتیوی را نیز که مربوط بانرژی اتمی است ثبت نموده.

اثراتی که ازانفجار شوروی برروی کاغذ های چهار خانه‌ای دستگاهها باقیمانده درست نظیر اثری است که ازانفجار اولین بمب آزمایشی آمریکا درلوس الاموس درسال ۱۹۴۵ باقی مانده.

شوروی بمب اتمی ندارد

علمای اتمی آمریکا اظهار میدارند که شوروی دروضع فعلی بمب اتمی برای استعمال حاضرندارد واگر بتواند، بمبی که در «الی وی تک» منفجر گردید خواهد ساخت. درحالیکه امریکا ذخیره بمب اتمی فراوان وزیادی دارد درعین حال نباید فراموش کردکه برای آمریکا دادن توضیحاتی بیشتر دراین مورد ازنظر سیاست نظامی وحفظ موازنه درقوای جهان غیر ممکن وخطرناک است.

اشتباه دانشمندان امریکائی

مفسر خبرگزاری فرانسه دریایتخت آمریکا دیروز اطلاع داد که انتشار اخبار فوق درباره انفجار بمب اتمی درخاک شوروی لطمه زیادی بحثیت بعضی ازدانشمندان اتمی آمریکائی زد زیرا معلوم شد که پیشگوئی بسیاری ازدانشمندان که عقیده داشتند شوروی قبل ازاول ماه ژانویه سال ۱۹۵۴ نخواهد توانست بمب اتمی بسازد دور ازحقیقت است.

ازطرف دیگر گفته میشود که ممکن است شوروی نقص خودرا درداشتن بمب های اتمی جدید با ساختن بمب های اتمی نوع اول بعلت اورانیوم فراوانی که دراختیار دارد جبران نماید واین وضع دنیا را با بدبختی مهیبی روبرو خواهد کرد.

محافل مطلع امریکا امیدوارند که درباره کنترل نیروی اتمی بالاخره بین آمریکا وشوروی توافقی حاصل گردد وآقایان استالین وترومن هردو حاضر شوند قدم موثری دراین راه برداشته شود.

تغییرات مهم درپیش بینی ها

دراواشنگتن پس از انکه اعلامیه مخصوص انفجار اتمی درشوروی انتشار یافت طبق گزارش مخبر خبرگزاری فرانسه اساس بسیاری ازعملیات تدافعی و نظامی امریکا بهم خورد. زیرا عده‌ای ازدانشمندان تا سال ۱۹۵۱ عده‌ای هم تاسال ۱۹۵۲ وبعضی ها تاسال ۱۹۵۴ ضمانت کرده بودند که بمب اتمی فقط دردست آمریکا بماند وگزارش شورای ریاست جمهوری امریکا درباره نیروی اتم که درسال ۱۹۴۷ انتشار یافت حاکی ازاین بود ه شوروی ها بزودی قادر بتهیه بمب اتمی نخواهند شد.

ازطرف دیگر یادآوری میشد که دربیست ودوم ماه مارس ۱۹۴۹ دکتر داوید براولی کارشناس مخصوص کشفیات اتمی آمریکااعلام کرد که شوروی اسرار بمب اتمی آمریکارا هرگز بدست نخواهد آورد ولی خواهد توانست بمب اتمی بسازد.

برادلی که نویسنده معروف کتاب «جائی برای مخفی شدن نیست» میباشد دراین کتاب قدرت بمب اتمی ونیروی وحشتناک تخریبی آن را وصف کرده است.

دکتر برادلی که درآزمایش معروف بیکینی شرکت داشت پس از دیدن قدرت بمب اتمی کتابی بنام فوق نوشت ودران «چهار اشتباه» سیاستمداران امریکا را تشریح کرد.

زیرا درامریکا گفته میشود که اولا رازاتمی بدست غیر نخواهد افتاد. ثانیا راز ساختمان صنعتی بمب کماکان دردست آمریکا خواهد ماند. درصورتی که وی ثابتکرد که هردولتی میتواند بیلهای الکتریکی اتمی وپلوتونیوم بسازد.

ثالثا اینکه بمب اتمی قدرت مطلق است، رد کرد وگفت هردولتی میتواند این سلاح را بسازد وداشته باشد واین سلاح هم درجنگ تاثیر ناگهانی واستراتژی وتاکتیکی نخواهد داشت. را بعابسلاحهای جدید وقدرت ناگهانی آنها درجنگ نباید زیاد اعتماد داشت.

بیانات وزیر دفاع آمریکا

برخلاف وی لوئی جونسن وزیر دفاع ملی امریکا دیروز نطقی ایراد کرد وگفت خبر آزمایش اتمی ازطرف ازطرف دولت شوروی بهیجوجه تاثیری درسیاست نظامی وتدافعی امریکا ندارد ومطابق برنامه‌ایکه قبلا با پیش بینی های لازم تهیه کرده بودیم بکار خودادامه خواهیم داد.

وزیر دفاع امریکا بمردمیکه بانگرانی واضطراب بنطقش گوش میدادند، گفت درکابینه امریکا مذاکرات زیادی درباره بمب اتمی وآزمایش دولت شوروی بعمل آمد وهمه گزارش آنرا باسکوت تلقی کردند.

هنگامیکه روزنامه نگاران پرسیدند آیا این اولین گزارشی بود که شمادرباره آزمایشات اتمی شوروی دریافت کرده بودید وزیر دفاع ملی بالبخند ازدادن جواب خودداری کرد.

بیانات سناتور ماک ماهون

سناتور ماهون نماینده سنای آمریکا ازایالت «کنوکت» که قانون تحریم دادن اسرار اتمی، ازطرف او پیشنهاد وبتصویب سنا رسیده است، دیروز گفت چنانچه دولت شوروی بمب اتمی داشته باشد میتواند آن را باکشتی بسواحل امریکا فرستاده وناگهان ۳۵ میلیون آمریکائی ساکنین بندر نیویورک واطرافش را نابود سازد.

مانمیدانیم که شوروی بمب اتمی دارد بلکه فقط از چند ماه باینطرف ازارتعاش دستگاه های سیسمو گراف بازمایشات اتمی شوروی پی برده‌ایم واینستگاهها کلیه ارتعاشات اتمی ورادیو اکتیو را نه تنها در شوروی بلکه درسراسر جهان ثبت میکنند.

سناتور ماک ماهون گفت من شکی ندارم که شورویها باین آزمایش مهم دست زده‌اند.

اظهارات اوپن هایمر

دیروز سناتور «اوپن هایمر» رئیس کمیسیون قانونی انرژی اتمی امریکا که ازمردان ذینفوذ امریکا است وعقیده اودرتصمیمات دفاعی آمریکاتاثیر فراوان درداد نطقی دراین زمینه ایراد کرد وگفت ما ازشنیدن خبر آزمایش اتمی درشوروی بسیار خوشنود هستیم زیرا میتوانیم دراین مورد تصمیمات قطعی اتخاذ کنیم. ازطرف دیگر لوئی اشتراوس معاون داوید لیلینتال نیز نطقی ایراد کرد وگفت درباره این امور فقط کاخ ریاست جمهوری میتواند تصمیمات لازم را اتخاذ کند.

بیانات اوژنی رابینوویچ

درشهر شیکاگو، دیروز نیز اوژنی رابینوویچ مدیر روزنامه مخصوص تحقیقات اتمی گفت که قبول ساختن بمب اتمی ازطرف شوروی دشوار است زیر فقط ان دولت می تواند آزمایش اتمی را کرده باشد واگر هم بسازد میتواند بمبی نظیر بمب سال ۱۹۴۵ آمریکا که برعلیه ژاپن بکار انداخت تهیه نماید.

وی گفت چنانچه دولت شوروی مقدار کافی «پلوتونیوم» دراختیار داشته باشد میتواند بمب اتمی بسازد.

در بین افرادی که دیروز بحضور رئیس جمهور امریکا پذیرفته شدند ژنرال لاوتون کولینس رئیس ستاد نیرو های زمینی و «فرانک هاولی» فرمانده سابق نیرو های آمریکائی در برلن بودند.

مقامات نظامی آمریکا اظهار نظر کردند که بمبی که شوروی خواهد ساخت نظیر بمبی خواهد بود که آمریکا در ۱۶ ژانویه سال ۱۹۴۵ سه هفته قبل از بمباران هیروشیما بکار برد و مورد آزمایش قرار داد. اکنون آشکار شده است که بیشتر مذاکرات امریکا و انگلستان و کانادا درباره نیروی اتم مربوط به همین مسائل بوده است.

* ملاقات ترومن ـ استالین

خبرگزاری آسوشیتدپرس امروز از نیویورک گزارش داد که در بعضی از محافل اظهار اطلاع شد که اعلامیه اخیر ترومن مقدمه ملاقاتی بین مبتر ترومن و رفیق استالین میباشد. با آنکه هیچکس نمی تواند تاریخ و محل وقوع ملاقات را تعیین نماید لیکن گفته می شود اگر اوضاع بمخاطره نزدیک شود ممکن است این ملاقات در مسکو صورت گیرد.

سناتور ماک ماهون رئیس کمیته بمب اتمی در سنای آمریکا و بعضی دیگر دراحتمال وقوع این ملاقات بیش از دیگران اظهار خوشبینی می نمایند.

* جراید انگلستان و بمب اتمی

خبر انفجار یک بمب اتمی در خاک شوروی امروز در سر لوحه کلیه جراید انگلستان قرار گرفته بود. روزنامه تایمز می نویسد اکنون جای هیچگونه صحبت نیست که باید دول باختری در سیاست عمومی خود نسبت بموضوع بمب اتمی قائل جرح و تعدیل شوند. دول باختری همواره مایلند در صورتیکه دولت بمب اتمی مقاله مبسوطی نوشته است که دولت شوروی با دست یافتن بمب اتمی اکنون بخوبی می تواند در اجرای سیاست خویش نسبت باروپای باختری پافشاری بعمل آورد.

روزنامه دیلی اکسپرس می نویسد وظیفه دولت انگلستان این بود که پس از جنگ برای تامین صلح جهان منتهای کوشش را نماید.

* اظهارات ژنرال «کنی»

ژنرال (ژرژکنی) رئیس نیروی هوائی بمباران استراتژی امریکا. دیروز طی نطقی که بمناسبت اولین پرواز بوسیله هواپیمای (ب ۵۰) بدور دنیا ایراد کرد گفت: در بهار سال گذشته بوسیله این هواپیما دور دنیا را در ۹۴ ساعت گشتیم و با این قدرت هوائی خواهیم توانست دفاع خود را بخوبی تامین نموده متجاوزرا بجای خود بنشانیم.

* ملاقات وزیر خارجه آمریکا

دین اچسن وزیر امور خارجه امریکا دیروز پس از انتشار اعلامیه ترومن راجع به انفجار بمب اتم در اتحاد جماهیر شوروی در عمارت سازمان ملل متحد جلسه مطبوعاتی تشکیل داده و ضمن آن اظهار داشت که اینواقعه هیچگونه تغییری در سیاست آمریکا نسبت به نیروی اتم نخواهد داد. امریکا از بدو کشف نیروی اتم همواره سیاستش بر این بوده است که سازمان ملل متحد نیروی اتم را در سر تا سر کشورهای جهان تحت نظارت و کنترل شدید قرار دهد.

* پیل اتمی جدید

کمیسیون نیروی اتم امریکا اعلام کرد که دولت آمریکا اکنون مشغول اجرای نقشه یک «پیل» اتمی است که بقیمت بیست میلیون دولار تمام خواهد شد.

دیروز در مجمع عمومی ملل متحد ویشینسکی باعلامیه فوق و خبرانفجار بمب اتمی اشاره‌ای نکرد ولی یک بار دیگر پیشنهاد نمود که استعمال اسلحه اتمی و سایر و سائل امحاء ممنوع گردد و همچنین بمجمع عمومی پیشنهاد کرد که توصیه نماید یک پیمان برای تقویت صلح میان آمریکا و انگلیس و چین و فرانسه و شوروی منعقد شود.

* بیانات رئیس ستاد ارتش آمریکا

ژنرال عمر برادلی رئیس کل ستاد ارتش آمریکا اظهار کرد که سالها است منتظر بود خبر انفجار بمب اتمی را در روسیه بشنود ولی این خبر تغییری در نقشه دفاعی امریکا نخواهد داد.

* مذاکرات کارشناسان سه دولت

میان کارشناسان اتمی ۳ دولت در واشنگتن مذاکرات ادامه دارد و خبر دیروز تاثیری در عملیات ایشان نخواهد داشت.

کارشناسان کمافی السابق بتعاطی افکار و تدقیق معلومات مشغولند و یگانه اثر خبر دیروزی این است که ثابت می شود که امریکا تنها دولتی نیست که بمب اتمی در اختیار دارد.

روز شنبه سخنگوی رصدخانه معروف سوئد اظهار داشت که دستگاه سیسموگراف تکان عظیم کره زمین را در ۱۴ سپتامبر ضبط کرده است و بطور دقیق معلوم می شود که تکان موحشی در منطقه سیبری بوجود آمده است بطوریکه اظهار اطلاع شده نقطه انفجار ۵۵۰۰ کیلومتر از شهر لوند فاصله دارد. گفته می شود که ممکن است محل انفجار در نزدیکی بحر خزر در کنار مرز های ایران بوده است.

زن سوم استالین را مردم شوروی نمیشناسند

پسر خاله استالین که آزادی را انتخاب کرده است، درخصوص سومین ازدواج ژنرالیسیم استالین میگوید: شورویها هنوز از این ازدواج آگاه نیستند و دولت شوروی این امر را که درواقع یکی از اسرار خصوصی ژنرالیسیم استالین است جزء اسرار خود میدانند درماه مه سال ۱۹۳۳ هیئتی از هوانوردان قطبی برهبری زن جوان ۲۴ ساله‌ای باستالین معرفی شد این زن بلند قد و تنومند بود و باوقار خاصی راه میرفت و قیافه زنهای جنوب روسیه را داشت.

نامش «مارینا راسکووا» و زادگاه اوشهر (پردیانسک) واقع درکنار دریای «اُزوف» بود. استالین از همان نگاه اول فریفته اوشد.

۳ سال بعد یعنی درسال ۱۹۳۶ استالین «مارینا» را بعمارت زیبای خود در «سوچی» دعوت کرد. درانوقت ۵۷ سال داشت و تازه «روزالی کاگانوویچ» را که زن غیررسمی اوبود جواب گفته بود زیرا «روزالی» میل داشت تاحدی درامور کشور و دولت دخالت داشته باشد. مجالس و مهمانی بپامیکرد و برتق و فتق امور میپرداخت و دستور میداد و حکم صادر میکرد، حتی ظاهرا درقضیه قتل مرموز «زینایدارایخ» هنرپیشه معروف شوروی هم بی دخالت نبوده است درصورتیکه قفقازیها میگویند «زن باید مانند ماه درکنار خورشید باشد» یعنی فقط بشوهرش لطف داشته باشد و مهربورزدنه اینکه درتمام امورو دخالت کند. از این رو استالین عذر «روزالی» را با وجود زیبائی و جمالش خواست.

«مارینا راسکووا» مدت سه ماه در «سوچی» ماند ولی تقریبا هیچوقت با استالین خارج نشد و فقط گاهگاهی با او درقایق موتوری می نشست و بگردش میرفت.

اما دوستان استالین اغلب اوقات اورا درباغ عمارتش با «مارینا» درحال بازی میدیدند. استالین پس از مراجعت بمسکوهم دائما بامارینا بود دراندک وقتی مارینا با «اسولتانا» دختر عزیز استالین دوست صمیمی شد. دراواخر ماه آوریل سال ۱۹۳۷ استالین «ورُوشیلوف» را از قصد ازدواج خود آگاه ساخت و باو تاکید کرد که این راز را همیشه پنهان دارد.

خلاصه مراسم ازدواج درخانه استالین درمسکو باحضور دونفر از مامورین اداره سجل احوال انجام یافت شهود ازدواج بولگانین وورُوشیلف مولوتف و جشر باکوهنگام شب، جشن مختصری بپاشد که چند تن از دوستان صمیمی عالیمقام استالین و چند نفر از اهالی گرجستان دران شرکت داشتند، از جمله آنها «بریا» بود، که تازه از تفلیس وارد شده بود، فرزندان استالین چون درانوقت درمسکو نبودند دران جشن حضور نداشتند برسم گرجستانی ها ابتدا یک تامارا یعنی کسی که باید نطق کند و تهنیت بگوید، معین واین افتخار نصیب بریا منشی حزب بلشویک تفلیس گشت. پس از صرف شام مختصری که تهیه شده بود استالین از میکویان درخواست کرد چند حکایت کوچک و شیرین وضرب المثل نقل کند نزدیک اختتام مجلس چشر باکوکه کمی زیادتر از معمول باده نوشیده بود بامارینا به آهنگ صفحات گرامافن رقصید استالین از دیدن آن منظره خیلی محظوظ شده بود ولی همینکه وروشیلف خواست نطق مختصری ایراد کند صاف و پوست کنده جلو اورا گرفت و گفت درخانه گرجی ها فقط (تامارا) حق سخنرانی دارد و از آنوقت تابحال هم پیوسته این دستور صریح اودقیقا مراعات میشود. مطبوعات شوروی تاکنون درباب این ازدواج کلمه‌ای ننوشته‌اند درمواقعی که رسما تشریفات خاصی انجام میبایست (مارینا راسکورا) درکنار استالین دیده نشده است بهمین جهت است که اغلب ازازدواج دیکتاتور روسیه شوروی بازنی از طبقه پست و فاقد مزایا و حقوق خاص صحبت میشود.

روز ششم ماه اکتبر سال ۱۹۴۷ «اسوانیدز» برای صرف شام در خانه پسرخاله خود «سوچی» دعوت داشت مدعوین چهارده نفر بودند پس از صرف غذا نطقی را که مولوتف بمناسبت یادبود انقلاب کبیر شوروی درعمارت اوبرای بزرگ مسکو ایراد میکرد بوسیله رادیو گوش دادند ژنرالیسیم استالین خیلی مسرور بنظر میرسید و پی در پی شوخی میکرد. وقتی نطق مولوتف پایان یافت ژنرالیسیم گفت:

ـ من به مولوتف توصیه کرده‌ام که مانند پادشاه انگلیس حرف نزند یعنی درموقع سخنرانی زبانش لکنت نداشته باشد.

درگرجستان کسانیکه معتقد بخرافات هستند میگویند اشخاصیکه لکنت زبان دارند هیچوقت عاقبت بخیر نمیشوند بعد باتبسم گفت مسلما برای مولوتف تاموقعیکه من زنده‌ام هیچگونه خطری نیست.

اندکی بعد چند قطعه از آهنگ هائی را که (ایوان سوسن) موسیقی دان مشهور روسی ساخته بود بوسیله رادیو گوش دادند.

این قطعات «اوبرا»ی معروفی بود که از انقلاب «زندگی برای تزار» نامیده میشد. هنگامی که آن قطعات را گوش میدادند ژنرالیسیم استالین بطرف پسرخاله‌اش خم شد و آهسته گفت:

این «پژوف» احمق میخواست نام این «اپرا» را تغییر دهد و اسمش را «زندگی برای استالین» بگذارد غافل از اینکه نباید درهیچ چیز اغراق کرد.

درباره «پژوف» همینقدر باید گفت که یکی از بزرگترین «تصفیه» کنندگان دستگاه شوروی از مخالفین ژنرالیسیم استالین بود ولی بعد مغضوب و از کار برکنار شد و روزی جسدش را درباغ یکی از آسایشگاه هائی که درواقع زندانش شده بود بدرخت آویزان دیدند.

اندکی بعد ژنرالیسیم استالین تکمه رادیو را روی امواج یکی از ایستگاههای فرانسه که موسیقی لطیفی انتشار میداد گذاشت. همینکه آهنگ دلنوازی بگوش رسید گفت:

« ماهنوز موفق نشده‌ایم یک «اوپرت» شوروی بوجود آوریم. راستی هنرپیشه زن هم کم داریم. بمجردانیکه ستاره‌ای از این قبیل هنرپیشگان ظاهر میشود اورا میربایند.

ابتدا بزرگترین متخصص ربودن ستارگان «کالنین» بود و اکنون مولوتف است.

درآنوقت مولوتف تازه با «ایرنیاچرانووا» هم خانه و هم بستر شده بود.

«باید من قانونی بتصویب برسانم که رفقایمان را از این قبیل اعمال ممنوع دارد.»

اما استالین هیچوقت زیاد حرف نمیزند بهمین جهت بچعبه شطرنج خواست و با «پوسکر بیچف» مشغول بازی شد.

«اسوانیدز» پسر خاله دیکتاتور شوروی میگوید: بازی ژنرالیسیم استالین باخوی وطبیعتش خوب تطبیق میکند یعنی خیلی کند بازی میکند و تامیتواند بمانوور های بیفایده میپردازد و فاقد افکار کلی است و اگر کسی بخواهد قیافه این مرد عجیب و غریب را انطور که هست به بیند باید موقعی که او مشغول بازی شطرنج است باونگاه کند زیرا فقط درآنوقت است که ژنرالیسیم استالین توجهی بخطوط قیافه خود ندارد و همین قیافه است که از این ببعد درنظر من مجسم میشود زیرا زندگی من و دیگران که هیچ تماسی با او و کشوری که تحت تسلط اواست داشته باشند سپری خواهد شد.