۲۴ صفحه

اطلاعات

دوشنبه پنجم دی‌ماه ۲۵۳۶ ـ شماره ۱۰۵۴۹۶ تکشماره ۱۰ ریال

ضوابط جدید انتقال معلمان

★ مسئله انتقال بانوانی که همسران آنها منتقل میشوند و موارد استثنا در دستورالعمل جدید وزارت آموزش و پرورش اعلام شد صفحه آخر ستون سوم

★ صدور حکم باز ـ نشستگی معلمان به ادارات کل سراسر کشور واگذار شد

علیاحضرت شهبانو عصر دیروز نو جوانان عضو کلوب شامپیون آمریکا را در کاخ نیاوران بحضورپذیرفتند .خبر مشروح این شرفیابی در صفحه آخر چاپ شده است .

اعلامیه دربار شاهنشاهی

رئیس‌جمهوری سومالی فردا بتهران می‌آید

در صفحه ٤ ستون دهم

رئیس انستیتوی ملی سرطان امریکااخطارکرد :

غذای سرخ‌شده سرطان ایجادمیکند!

★ زنانی‌که غذای سرخ شده نمیخورند ازابتلاء به سرطان پستان مصون هستند

در صفحه ۲ ستون ششم

اخطار شدید شوروی به مصر و اسرائیل

دومین دور مذاکرات سادات وبگین امروز انجام شد و در همان حال موج انتقاد ازسادات در چند کشور تندروی عرب بالا گرفت .
عکس رادیوئی آسوشیتدپرس در صفحه ۲ ستون اول

نایف حواتمه:سادات کشته خواهد شد

★ توافق های سادات‌و بگین برای ادامه مذاکرات وزرای دو کشور اعلام شد .

فرماندار تهران‌درجلسه انجمن استان اعلام کرد

طرح ایمنی برای بازار تهیه میشود

★ انجمن استان از گرانی نرخ خدمات بشدت انتقاد کرد

در جلسه دیشب انجمن شهرستان تهران‌نسبت بگرانی نرخ خدمات عمومی اعتراض شد و گفته شد : درحالی که سازمان آب سال گذشته ۲۱۵ میلیون تومان سودداشته‌است چرا به فکر افزایش نرخ آب می باشد.در این جلسه‌همچنین به عدم امکانات ایمنی دربازار تهران اشاره شد و تاکید شد که ساکنان منطقه خانی آباد نو با جمعیتی متجوز از ۹۰ هزار نفرازلحاظ آب آشامیدنی در مضیقه هستند و در این منطقه فقط ۲۰ شیر فشاری‌آب نصب شده است .

در جلسه انجمن شهرستان تهران که دیشب بریاست مظفر زنگنه و باحضور فرماندار

بقیه در صفحه ٤

اطلاعیه
شرکت تولیدی ماهی و جوجه سوخاری‌کنتاکی‌ایران
رجوع به صفحه ۱۶

تلفنهای جدید مجله هفتگی

تهران اکونومیست ۳۷۴۱۸۱ ـ ۵

مادر مهناز دختر بچه‌کرجی :

جانم‌را میدهم‌ولی «ایاز»رانمی‌بخشم

ایاز

مادر مهناز

درصفحه ۲۲ ستون اول

۴۸۰ نفر همراه کارتر بتهران می‌آیند

در صفحه ٤ ستون پنجم

شرایط تازه‌خروج از کشورامروزاجراشد

متقاضیان گذرنامه کم‌شدند

★ کسانیکه تا دیروز عوارض خروج از کشور را به بانکها پرداخته‌اند مشمول افزایش عوارض نمیشوند

★ تاساعت۹ر۵صبح امروز بانکها فقط ۱۲۰۰ تومان دریافت میکردند ! در صفحه ٤ ستون پنجم

در تصادف جاده اصفهان ـ نایین

۸ مسافر مینی‌بوس کشته‌شدند

اصفهان ـ خبرنگار اطلاعات برخورد یک مینی بوس‌با تریلری در راه اصفهان‌ـنایین ۸ نفر را به کشتن دادو ۱۵ تن دیگر ، تا آستانه مرگ‌پیش رفتند.

حادثه سحرگاه امروز ،در ٤۰کیلومتری‌اصفهان درحوالی دسگزی، نایین روی داد و مینی‌بوسی که از اصفهان به نایین میرفت ، بایک تریلر که‌ازسوی مقابل در حرکت بود، تصادف کرد . رانندگی تریلررا مرد کره‌ای به عهده داشت .

شدت برخورد دو وسیله‌نقلیه آن چنان بود که مینی‌بوس بفاصله ۳۰ متر از محل حادثه ،پرتاب شد و شش سرنشین آن‌درهمان لحظه‌های اول حادثه ، کشته شدند.یک کودک ویک مرد دیگر ، بین‌راه بیمارستان درگذشتند .

افزایش میزان اجاره ساختمانهای استیجاری آموزش‌وپرورش

به تمام مناطق و نواحی و ادارات کل آموزش و پرورش‌سراسر کشوراجازه داده شد که راسا و بدون ارجاع به دادگاهها ومحاکم باتوجه به ضوابط مشخص و اعلام شده نسبت به‌تعدیل اجارمبهای کلیه ساختمانها ، تاسیسات و زمین‌هائی که دراختیار دارند اقدام‌کنند.

این بخشنامه امروز از سوی وزارت آموزش و پرورش به کلیه مراکز آموزشی کشور ابلاغ شد:

طبق ماده ٤ قانون‌روابط مالک و مستاجر که از شهریور ماه امسال بموقع اجراء گذاشته شده است موجر یا مستاجر میتوانند باستنادترقی یا تنزل هزینه زندگی درخواست‌تجدیدنظر

بقیه در صفحه ٤

شرکت آزمایش

اطلاعیه

نظر باینکه اخیرا مشاهده گردیده عده‌ای‌ناشناس پس ازنصب انشعاب گاز درمحدوده های گاز ـ رسانی بمنازل مشترکین این شرکت مراجعه و پیشنهاد هائی برای‌اسفالت وفرش مجددموزائیک پیاده رو جلوی منزل را در قبال دریافت وجوهی میدهند .لذا بدینوسیله باطلاع عموم میرساندکه کلیه عملیات فوق بدون هیچگونه هزینه‌ای برای مشترکین توسط پیمانکار شرکت ملی‌گاز ایران انجام خواهد گردید . منطقه گاز تهران

... و اینك هنگام صلح است

صفحه ۸ که اختصاص به چاپ تفسیر های سیاسی وبررسی مسایل ورویداد های جهان سیاست دارد فشرده مقاله‌ای به‌قلم «انورسادات» رئیس جمهوری مصر، به نقل ازروزنامه «الانوار» نیز چاپ شده است.

زبان پارسی را پاسداری کنیم

نوشته آقای ابوالقاسم پرتو اعظم همراه بادیگر مقاله ها ، نامه های خوانندگان و درد دلهای تلفنی‌در صفحات ٦و ۷ چاپ شده است.

ریش کریمخان‌زند دردست انجمن شهر شیراز !

طنزهادی خرسندی رادرصفحه ششم مطالعه فرمائید.

علل ناتمام‌ماندن‌طرحهای‌عمرانی

گزارش تعیین علل ناتمام ماندن بعضی از طرحها در برنامه های عمرانی گذشته و حال که در هشتمین جلسه عمومی کمیسیون شاهنشاهی مطرح شددر صفحه ۱۶ چاپ شده است .

چارلی، نابغه سینما ، با عشق به انسانها زیست

چارلی چاپلین نابغه سینما و چهره افسانه‌ای هنر هفتم ، دیروز چشم‌ازجهان فرو بست گزارش صفحه ۱۵امروز ، به تحلیل از سیمای مشخص عالم سینما و مردی که به سینمای صامت شخصیت و جهت بخشید، اختصاص یافته‌است.

کارشبانه روزی ، بدون مزایا و مرخصی

صفحه ۹ امروز را به مطالب مربوط به کارگران اختصاص داده‌ایم دراین صفحه ، ببر رسی مشکلات کارگران خدمات شهرداری را همراه دیگر مطالب مربوط به کار و کارگران می‌خوانید .

گلوله‌توپ ، هیتلررامجروح کرد

سی و هشتمین بخش از پاورقی «آدولف هیتلر» رادرصفحه ۲۰ می خوانید

آقای لحظه و بینندگان صبور

بررسی برنامه های رادیو و تلویزیون ، خبرهای هنری و شرح برنامه های دو روزه تلویزیون، در صفحه ۲۰چاپ شده است.

علت‌افزایش مبلغ برگهای آبونمان تلفن

شرکت مخابرات ایران ازمشترکینی که زبان‌خارجی نمیدانند تقاضا کرده است هنگامیکه یک‌اپراتورخارجی باآنها صحبت می‌کند خط تلفن را زیاد در اشغال‌خود نگهداری نکنند و درانیگونه از موارد حتما از کسانیکه بازبان خارجی آشنائی دارند کمک بگیرند .

سخنگوی شرکت‌مخابرات ایران اعلام کرد مکالمات تلفنی مشترکان ایران با کشورهای خارجی به دو طریق انجام میشود.

● مکالمات‌کالکت (پرداخت وجه در مقصد) که در این نوع مکالمه متقاضی ارتباط تلفنی در خارج از کشور شماره تلفن مخاطب خودرا در ایران به اپراتور محلی میدهد و اپراتور مستقیما ازطریق نمرمگیری باشخص موردنظر تماس میگیرد و موافقت وی را با انجام مکالمه بصورت کالکت (پرداخت وجه در مقصد) یا بعبارت دیگر که پرداخت حق‌المکالمه بامشترک‌تهرانی است جلب می‌کند و سپس ارتباط تلفنی متقاضی و مخاطب را با یکدیگر برقرار می‌سازد .

● در طریق دیگر متقاضی ارتباط تلفنی خارج ازکشور از طریق اپراتور محلی شمارتلفن‌مخاطب‌خودرا در ایران دراختیار اپراتور ایرانی در تهران میگذارد و اپراتور تهران پس از جلب موافقت مخاطب بااین‌مکالمه «کالکت» و قبول پرداخت حق‌المکالمه مراتب‌رابه‌اطلاع اپراتور خارجی میرساندو درنتیجه ارتباط بین‌متقاضی و مخاطب برقرار می‌شود.

بین ایران و امریکا انجام میشود و اپراتورهای‌ایرانی وتاسیسات مرکزی‌کامپیوتری وشرکت مخابرات ایران کوچکترین دخالتی درنحوه برقراری ارتباط و نیزمیزان حق‌المکالمه تلفنی ندارندو مبالغی که دربرگهای‌آبونمان مشترکان بابت مکالمه با امریکا نوشته می‌شودهمان مبلغی است که تاسیسات کامپیوتری امریکا محاسبه می‌کند و به ایران فرستاده میشود.

این سخنگو اضافه کرد: در بعضی موارد مشاهده شده است که اپراتوری از کشور امریکا با مشترکی‌در تهران تماس میگیرد وبزبان انگلیسی میگوید که آیا حاضرید با این شخص در امریکا صحبت کنید و پول آنرا نیز بصورت کالکت بپردازید ؟ چون بعضی از مشترکین با زبان انگلیسی آشنائی ندارند فقط بااستناد بنام شخص مورد نظر با کلمه «بس» موافقت خود را اعلام می‌کنند و وقتی فیش آبونمان بدست مشترک میرسد ،اظهار می‌کند که شماره خارج‌را نگرفته‌است.

ما دخالت نداریم

سخنگوی شرکت‌مخابرات ایران یادآوری‌کرد که مکالمات تلفنی کالکت از نوع اول در حال حاضر

گروه شرکتهای مجارخشکشوئی : مبلمان ، فرش ، موکت و پرده

شرح در صفحه نیازمندیها

اطلاعیه سازمان آتش نشانی وخدمات ایمنی

بدینوسیله باطلاع اهالی محترم‌پایتخت می رساند : علاوه بر تلفن های معمولی این‌سازمان که‌در تمام ساعات شبانه روز آماده پاسخگوئی به استمداد اهالی پایتخت میباشد تلفن ویژه (۱۲۵) نیزبسرویس‌ارتباطات‌سازمان‌آتش نشانی اضافه شده است .

سازمان آتش نشانی و خدمات‌ایمنی

بانك فرهنگیان ایران

اطلاعیه

شعبه برد سیر بانک فرهنگیان ایران‌واقع در شهر بردسیر خیابان رضاشاه‌کبیر بموجب اجازه نامه نب ۱۷۷٤ مورخ ۳٦ر۸ر۱٤ بانک مرکزی ایران برای انجام کلیه عملیات بانکی آغاز بکارکرده است.

اطلاعیه شهرك شركت ساختمانی ۲۹ـ اسفند

بقیه در صفحه ۱٤ نیازمندیها

جناب دکتر نصرت‌اله بختورتاش

با اندوه فراوان مصیبت وارده را صمیمانه تسلیت گفته خودرا درسوگ شما شریک می‌دانیم .

حبیب‌اللهی و بانو

تشکر و اعتذار

از حضور ذوات محترم ،مدیران کل، روسای ادارات ، افسران ارتش ،شهربانی ،تجار، همکاران عزیز اداری و دوستان که‌از نقاط مختلف استان اصفهان و چهارمحال و بختیاری ، تهران ، همشهریان فریدنی و هیئت‌های مذهبی داران تحمل مشقت فرموده و در مراسم تشییع و تدفین و مجالس ترحیم اصفهان ـ نجف‌آباد ـ داران‌و شب هفت عزیز از دست‌رفته‌شادروان زردشت پرندی خانواده های مصیبت دیده‌را یاری فرموده و یا کتبا اظهار همدردی فرموده‌اند کمال امتنان و سپاسگزاری راداریم. طول‌عمر وسلامت همگی را از درگاه خداوند بزرگ مسئلت مینمائیم.

خانواده پرندی وفامیلهای وابسته

خانواده پرندی و فامیلهای وابسته

بحضور جناب آقای خان بابائی مدیر کل ، معاونت ، روسای ادارات دارائی وکلیه کارمندان‌اداره‌کل‌امور اقتصادی ودارائی استان اصفهان که در مراسم تشییع و مجالس‌ترحیم و شب هفت شادروان زردشت پرندی شرکت و خانواده های مصیبت دیده را مورد لطف و مرحمت قرارداده تشکر و سپاسگزاری نموده مزید عزت و سلامتی همگی را از خداوند متعال آرزومندند .

۸۸۷۷ـT

اطلاعیه

نظر به اینکه مدت توقف قانونی کالای وارده به مرز های هوائی سی روز می باشد مراتب زیر را بـه استحضار صاحبان کالا ها در گمرك مهرآباد میرساند :

۱ـ کلیه کالا های وارده به گمرك مهرآباد در پایان روز سی ویکم از تاریخ ورود تحت عنوان متروکه به انبار های گمرك جنوب تهران حمل میشود .

۲ـ چنانچه صاحبان این گونه‌کالا ها پس‌از انتقال کالا به گمرك جنوب تهران و قبل ازطی تشریفات نهائی فروش مایل به انجام ترخیص باشند بایستی با توجه به ماده ۸۷ آئین‌نامه آ ،الف ، ق ،الف ،گ هزینه های ترانزیت و حمل‌کالا های مورد بحث را پرداخت نمایند .

بنابراین از وارد کنندگان محترم کالا ها انتظار دارد نسبت به انجام تشریفات ترخیص کالا هادر مهلت سی روزه توقف‌قانونی اقدام‌فرمایند تا از تحمیل هزینه های اضافی و سایرخسارت‌هائی که‌به‌علت‌متقضیات فصل و درنتیجه توقف زائد برمهلت قانونی ایجاد خواهد شد جلوگیری گردد. ۲۲۷۲۷ مالف ۱ـ۲

منطقه‌مرکز و شمال گمرك ایران

برای ادامه مذاکرات درسطح وزیران

مصر واسرائیل دوکمیته سیاسی ونظامی مشترک تشکیل دادند

اسماعیلیه - خبرگزاری فرانسه - مناهم‌بگین نخست‌وزیر اسرائیل در پایان نخستین دور گفتگوهایش با پرزیدنت‌انور سادات تصمیم گرفت اقامت خود را در اسماعیلیه تمدید کند . یك سخنگوی رسمی در اسماعیلیه اظهار داشت که سادات و بگین ساعت یازده یادوازده بامداد امروز (بوقت تهران)دریك مصاحبه مطبوعاتی مشترك‌به‌پرسشهای خبرنگاران پاسخ‌خواهند دادوپس ازآن بگین اسماعیلیه را بقصد اورشلیم ترك می‌کند. سخنگوی مصری اضافه کردکه پرزیدنت سادات از مهمان آسرائیلی خود خواسته است که شب‌رادراسماعیلیه بسر برد.

گفتگو های سادات و بگین تاپیمه شب دیشب (بوقت تهران) ادامه داشت و در پایان آن نخست‌وزیر اسرائیل به خبرنگاران گفت «ما چندین ساعت مذاکرات بسیار جدی داشتیم وفردا (امروز) من باز دیگر » رئیس جمهوری‌مصر ملاقات خواهم کردوامیدوارم سرانجام بتوافق برسیم .سادات ضمن تایید سخنان بگین گفت باحتمال زیاد نتایج مذاکرات آخر وقت دوشنبه منتشر می‌شود .

الاهرام امروز گزارشی داد که سران دو کشور موافقت کرده‌اند کنفرانس قاهره در سطح وزیران امور خارجه کار- های خودرا دنبال کند .

روزنامه الاخبار نیز نوشته است امروز نتایج‌مذاکرات صلح سادات وبگین انتشار خواهد یافت و کمیسیون نظامی که در جریان نخستین دور مذاکرات تشکیل شده است بزودی در اورشلیم در سطح وزیران دفاع دو کشور آغاز بکار خواهند کرد .

جریان مصاحبه سادات و بگین امروز بوسیله ماهواره بطور زنده از تلویزیون های اردن، سودان، تونس ، مراکش و عربستان سعودی پخش خواهد شد .

امیدواری دایان

موشه‌دایان وزیر امور خارجه اسرائیل دیشب در یك مصاحبه تلویزیونی گفت امیدوارم مذاکرات سازنده‌ای که مادر اینجا داشتیم به‌برقراری صلح با مصر و در صورت امکان با دیگر کشور های عربی منجر شود .

دایان گفت من از اینکه بمصر آمده‌ام بسیار خوشوقتم. رئیس جمهوری شمابه اورشلیم آمد و اکنون نوبت ما بود که باینجا بیائیم و من هرگز باور نمی‌کردم که شاهد چنین روزی خواهم بود .

پیشرفت

محافل نزدیك به دولت مصر اظهار داشتند که درگفتگو های سادات و بگین پیشرفتهای چشمگیری بدست آمده است نخست اینکه سران دوکشور تصمیم گرفته‌اند که مذاکرات قاهره در سطح بالاتری ادامه یابد . تشکیل یك کمیته نظامی و یك کمیته سیاسی که در اورشلیم و قاهره به‌گفتگو خواهند پرداخت نیز یکی دیگر از نشانه های پیشرفت مذاکرات در جهت حل اختلافهای موجود میان مصر و اسرائیل است .

ناظران سیاسی اظهار عقیده کردند که سران دو کشور تصمیم گرفته‌اند ، شوروی - کشور های جبهه امتناع و همچنین سازمان آزادی‌بخش فلسطین را در جریان‌گفتگو های جاری قرار ندهند .

تلویزیون تل‌آویو از قول پرزیدنت سادات گزارش داد که رهبران دو کشور امروز خطوط اصلی یک قرارداد صلح میان اسرائیل و مصر را انتشار خواهند داد .

بگین ساعت یازده دیروز در میان اقدامات انتظامی شدید وارد اسماعیلیه شد و پرزیدنت سادات در اقامتگاه خود از مهمان اسرائیلی خویش استقبال کرد و بگرمی دست نخست‌وزیر اسرائیل را فشرد .

سادات با اشاره به انبوه خبرنگاران خطاب به بگین گفت آنها منتظر شما هستند ، نخست‌وزیر اسرائیل درحالی که لبخندی برلب داشت دست خود را بسوی خبرنگاران تکان داد و گفت : متشکرم .

پس از پایان نخستین دور مذاکرات ، سادات درحالی که شخصا پشت فرمان اتومبیل نشسته بود بگین را در اطراف کانال سوئز گردش داد .

انتظار صلح

پرزیدنت کارتر که اکنون تعطیلات عید میلاد مسیح را در درپلینز(زادگاه خود)می‌گذراندتلفنی با پرزیدنت سادات و نخست‌وزیر اسرائیل تماس گرفت و برای آنهاازصمیم قلب آرزوی موفقیت کرد .

کارتر گفت سراسر جهان اکنون در انتظار صلح‌هستند و مذاکرات تاریخی شما در این روز عید میلادمسیح‌ممکن است دورنمای صلح بروی ما باز کند .

سوریه شرکت کند

کارتر بعد از گفت و شنودی با خبرنگاران اظهار داشت که نسبت به نتیجه مذاکرات رئیس جمهوری مصر و نخست‌وزیر اسرائیل خوشبین است و امیدوار است که سوریه نیز بعداً در این مذاکرات شرکت کنند .

محافل رسمی واشنگتن اظهار داشتند که آمریکا از هرگونه قرارداد مصر و اسرائیل پشتیبانی خواهد کرد .

صحنه‌ای از اولین دور مذاکرات هیئت های اسرائیلی و مصری در اسمعیلیه . نفر سوم در سمت چپ (انور سادات)و نفر دوم از سمت راست مناهم بگین و در کنار هریك اعضای هیئت های‌مربوط دیده میشود . عکس رادیوئی - یونایتدپرس

- ★ وزیران امور خارجه مصر و اسرائیل در قاهره‌و وزیران‌دفاع دوکشور دراورشلیم مذاکره خواهند کرد
- ★ نخست‌وزیراسرائیل دیشب‌را دراسمعیلیه گذراند تا امروز به مذاکرات‌خودباسادات ادامه‌دهد
- ★ مصر و اسرائیل تصمیم‌گرفتندشوروی و عربهای تندرو را در جریان مذاکرات «درحال پیشرفت» خود نگذارند
- ★ کارترابظهارامیدواری کرد که سوریه به مذاکرات مصر و اسرائیل بپیوندد

تلفن کارتر

پرزیدنت کارتر، مصر دیروز با پرزیدنت سادات و مناهیم بگین تلفنی گفت‌گو کرد وی به‌رهبران مصروآسرائیل تاکید کرد که تمام مردم دنیا از مساعی آنها بخاطربرقراری صلح در خاورمیانه حمایت میکنند .و آرزوی قلبی من‌این است که شما در گفتگوهایتان موفق باشید و اضافه کرد که تمام مردم جهان در انتظار برقراری صلحی هستند که آنها میتوانند درست در همین کریسمس پایه هایش‌را استوار گردانند . »

رئیس جمهوری آمریکا گفت که : «فکر میکنم‌تصمیم بگین نخست‌وزیر اسرائیل در مورد ادامه گفت‌وگو هایش برای یك روز دیگر ، «نشانه بسیار خوبی است از پیشرفت بسوی یك صلح عادلانه .»

زادروز

پرزیدنت انورسادات دیشب با حضور اعضای هیئت های نمایندگی مصر و اسرائیل پنجاه‌ونهمین زادروز خود را در اسماعیلیه جشن گرفت .

یك ساعت و نیم‌پس‌از پایان مذاکرات رهبران مصر و اسرائیل اعضای هیئت‌های نمایندگی دوکشور به‌اتاق کوچکی که در گوشه‌ای از آن یك کیك‌بزرك بدون شمع قرارداشت راهنمائی شدند و سادات که کاملا سرحال بود با کاردکیك را ببرید و حاضران برای رئیس‌جمهوری مصر سالگردی‌خوش آرزو کردند .

بگین و سادات پس‌از صرف چای و شیرینی برای‌ادامه مذاکرات به‌تالار کنفرانس رفتند .

«محمد کامل» وزیر خارجه جدید مصرکه یك روز قبل‌از آغاز سفر بگین و دایان به مصر به این سمت برگزیده شد ،درخارج از تالارمذاکرات اسمعیلیه باهمتای اسرائیلی خود موشه‌دایان صحبت می کند .
عکس رادیوئی - یونایتدپرس

به عقیده یك سیاستمدار مصری
فلسطینی‌ها دست به کشتارهای سیاسی در جهان عرب خواهند زد

بیروت- خبرگزاریها- اسمعیل فهمی وزیر خارجه سابق‌مصر در مصاحبه‌ای با یک نشریه لبنانی گفت که شوروی به آمریکا هشدار داده است که بسته شدن قرارداد صلح جداگانه‌ای را بین مصر و اسرائیل اغماض نخواهدکرد.

فهمی گفته است که ازاین پس میتوان وقوع قتل‌ها و سوء قصدهای سیاسی را در کشورهای عرب انتظار داشت.

وزیر خارجه پیشین مصراظهار نظر کرده است.که بدلیل اقداماتی که سادات کرده‌است کنفرانس ژنو دیگر شانسی برای تشکیل شدن ندارد.

فهمی که یکماه قبل بعنوان نارضایی از سفر سادات به اسرائیل استعفا کرده است در مصاحبه‌اش‌باهفته‌نامه‌الحوادث چاپ بیروت گفت : این‌ادعا که‌خطر وقوع جنگی دیگر خاورمیانه را تهدید می‌کند حقیقت ندارد چون نه‌اسرائیل علاقمند به جنگ است و نه کشورهای عرب برای درگیر شدن در جنگی تازه توانایی دارند.

فهمی اضافه کرد که حافظ اسد رئیس جمهوری سوریه حتی سادات رابه دمشق‌دعوت کرده بود تا در باره‌استراتژی مشترکی که مصر و سوریه باید در کنفرانس ژنو داشته باشند مذاکره کنند، اماکنون دیگر امکانی برای ازسرگرفته شدن کار کنفرانس ژنو باقی نمانده است‌چون‌رئیس‌جمهوری مصر راه مذاکره مستقیم با اسرائیل را انتخاب کرده‌است.

فهمی اضافه کرده است که احتمال وقوع کودتای نظامی در کشورهای عرب تقریبا وجود ندارد ولی در عوض میتوان انتظار داشت که جان رهبران برخی از کشورهای عرب در جریان قتل‌ها و سوء قصدهای سیاسی مورد تهدید قرار گیرد.

فهمی ضمنا پیشگویی‌میکند که فدائیان فلسطین دست از دنبال کردن‌عملیات‌ضداسرائیلی خود خواهند کشید تابتوانند تمام قوای خود را صرف تشدید مبارزه در داخل دنیای عرب کنند.

یك رهبر فلسطینی اعلام کرد که سادات‌را خواهدکشت

اسدمذاکرات سادات وبگین رامحکوم کرد

دمشق - خبرگزاری شوروی وفرانسه- همزمان باکفتگوهای سادات و بگین در اسماعیلیه موج خشم و اعتراض در کشور های جبهه امتناع‌باوج شدت خود رسید.

پرزیدنت حافظاسد درتفسیر آخرین تحولات اوضاع خاورمیانه گفت دیدار سادات از اورشلیم و سفر بگین به اسماعیلیه از دردناکترین و وخیم ترین حوادثی است که تاکنون جهان عرب به خود دیده است .

رئیس جمهوری سوریه که خطاب به هیئت نمایندگی فدراسیون بین‌المللی کارگران عرب سخن میگفت افزود : اعراب باید همه امکانات خود را برای مقابله با این توطئه جنایتکارانه بسیج کنند . اسد تاکید کردکه سوریه‌ابتکار های سیاسی سادات را محکوم میکند و کشورهای عربی‌نتایج دیدار رئیس جمهوری مصر و بگین راهرچه باشد ردخواهد کرد .

در بیروت ، هزاران نفر از فلسطینی ها که برخی از آنها به سلاح های خودکار مسلح بودند به عنوان اعتراض به سیاست پرزیدنت سادات در خیابان ها دست به تظاهرات زدند .

بعدازظهر دیروز هزاران فلسطینی بدرخواست جبهه دموکراتیك خلق برای آزاد کردن فلسطین در یك میدان ورزش در نزدیکی اردوگاه - های فلسطینی گرد آمدند

نایف حواتمه ضمن نطق شدید اللحنی خطاب به جمعیت‌گفت: ما با همه مسئولان عربی که بخواهند راه سادات را پیش گیرند بشدت و تا آخرین‌نفس مبارزه خواهیم کرد . رهبر جبهه دموکراتیك خلق برای آزاد کردن فلسطین افزود : انورسادات و بگین میخواهند یك اتحاد نظامی و سیاسی‌علیه انقلاب فلسطین و برای حفظ منافع آمریکا تشکیل دهند. برای چه مقاومت فلسطین‌پس از دیدار سادات از اورشلیم عکس‌العمل شدیدی از خود نشان نداد و برای چه بعنوان اعتراض به سیاست سادات به تظاهرات ملی دست نزد ؟

حقیقت این است که‌سازمان مقاومت فلسطین روش صبرو انتظار پیش گرفته و هنوز هم در شك و تردید است .

حواتمه ضمنا از کشورهای جبهه امتناع خواست که با تشکیل یك صف فشرده جلو سادات را بگیرند و از کشور های عربی خواست که روابط خودرا با مراکز نیز قطع‌کنند و تاکید کرد که فلسطین به براه حل دیگری جز آنکه در سرزمین خود آزادانه زندگی کنند تن در نخواهند داد وی گفت ما سرانجام ملت مصر را از شر سادات نجات‌خواهیم داد .

حواتمه گفت فلسطینی - هائی از غرب رود اردن و نوار غزه به مصر رفته‌اند از یك عده خائن تشکیل شده‌اند و نماینده واقعی فلسطینی ها نیستند و سادات با کشانیدن این عده به قاهره میخواسته است صفوف فلسطین را درهم شکنند حواتمه روش سازمان آزادی بخش فلسطین را در حوادث اخیر بشدت موردانتقاد قرارداد .

در همان هنگام ، رهبران فلسطین برای مقابله با نتایج کنفگو های سادات و بگین‌یك جلسه فوق‌العاده تشکیل داده بودند . هنگامی که حواتمه رهبر جبهه دمکراتیك خلق برای آزاد کردن فلسطین از اعراب میخواست به یك اقدام شدید علیه‌رئیس‌جمهوری مصر دست بزند دوجت نیروی هوائی اسرائیل فرش کنان برفراز بیروت بپرواز درآمدند ودیوار صوت را شکستند .

از سوی‌دیگر شورای‌مرکزی فدراسیون سندیکای عرب اعلام کرد که عضویت مصر رادر این‌سازمان بحال‌تعلیق‌درآورده است.

در کویت

در کویت عبدالعزیز حسین وزیر مشاور کابینه کویت اعلام کرد که دولت کویت پیشنهادهای نخست وزیر اسرائیل را در باره حل اختلافهای اعراب و اسرائیل بطور دریست رد می‌کند . عبدالعزیز حسین که در پایان جلسه فوق‌العاده کابینه کویت باخبرنگاران سخن می‌گفت افزود: کویت خواهان‌برقراری یک صلح عادلانه در خاورمیانه است، اما پیشنهادهای بگین برای صلح اعراب قابل قبول نیست. عربستان سعودی نیز همین نظر را ابراز کرده‌است.

شوروی

تلویزیون شوروی نیز به شدت سیاست سادات رامحکوم کرد ویک فیلم مونتاژشده از مذاکرات مصر و اسرائیل در اسماعیلیه را بمعرض نمایش گذاشت.

در قسمت دیگری از فیلم سه بار تصویر سادات‌را نشان داد که در پایان دیدارش از اورشلیم خطاب به بگین‌میگفت: «برای همه چیز متشکرم» .پس از آن تلویزیون شوروی‌صحنه‌هائی از جنگ، سربازان اسیر مصری و عملیات خرابکارانه اسرائیل درسرزمین‌های‌اشغالی را نمایش داد.

خبرگزاری تاس و روزنامه پراودا نیز به سادات اخطار کردندکه صلح را به بازی‌نگیرد و اعلام‌داشتندکه‌شوروی‌سازش مصرو اسرائیل‌را تحمل‌نخواهد کرد.

در لیبی

در طرابلس خبرگزاری‌رسمی لیبی ضمن انتقاد شدید از سادات گزارش داد که «بگین تروریست» بعنوان یک فاتح‌در اسماعیلیه مورد استقبال قرار گرفت. خبرگزاری لیبی‌افزود : نخست وزیر اسرائیل اکنون مطمئن شده است که سادات تسلیم اراده او شده ووظیفه جاسوسی اسرائیل را درمنطقه بعهده گرفته است.

خبرگزاری لیبی در پایان از ملت عرب مصر و قشرهای عرب خواست که همه سرزمین های اشغالی عرب را با زور اسلحه از دشمن پس بگیرند.

غذای سرخ‌شده، سرطانزا تشخیص داده‌شد

★ رئیس انستیتوی‌ملی سرطان امریکا مردم را از خوردن غذای سرخ شده برحذر داشت

واشنگتن- آسوشیتدپرس- انستیتوی ملی سرطان آمریکا دیشب هشدار داد غذاهائی‌که پس از سرخ شدن تناول می شوند ممکن است انسان را به سرطان مبتلا کنند . در این صورت بهتر است که به جای کاملا سرخ کردن انواع غذاها و ماکولات ، آنها را بصورت «آب‌پز» مصرف کرد که دراین صورت خطر ابتلای‌به سرطان کاهش خواهد یافت .

دکتر آرتوراوپون رئیس انستیتوی ملی سرطان در یک کنفرانس مطبوعاتی گفت انستیتوی ملی سرطان آمریکا شواهدی در دست دارد کهدر جریان سرخ شدن غذاعوامل سرطان زا در غذا بوجودمی آید .

رئیس انستیتوی ملی‌سرطان امریکا سپس مردم‌رااز خوردن غذا های سرخ شده برحذر داشت .

وی اضافه کرد که پزشکان پژوهشگر پس از مطالعات‌و بررسی های بسیار به این نتیجه رسیده‌اند که اجتناب زنان از خوردن غذا های‌سرخ شده پایداری بدن آنها را در برابر ابتلای به سرطان پستان افزایش خواهد داد .

بوسیله عده‌ای ناشناس

دیشب خانه‌دبیر کل حزب کمونیست‌فرانسه به‌گلوله بسته‌شد

پاریس- خبرگزاری فرانسه- دیشب گروهی از افراد مسلح ناشناس اقامتگاه ژرژ مارشه رهبر حزب کمونیست فرانسه را در حومه پاریس بگلوله بستند.

بگفته ناظران عینی دردهکده مسانس، افراد ناشناس که ظاهرا مست بودند اتومبیل خود را مقابل خانه دبیر کل حزب کمونیست فرانسه‌متوقف ساخته واو را بباد فحش‌و ناسزا گرفتند پس از آن در حالیکه علیه‌مارشه شعارمیدادند مدتی با اتومبیل در خیابانهای دهکده گردش کردند و دوباره بمقابل خانه مارشه آمدند و شروع بتیراندازی کردند.

مستخدم خانه مارشه گفته است افراد ناشناس پس ازانکه ساختمان را از نزدیک زیر آتش گرفتند بسوی یک عابر که خیال می‌کردند دبیر کل حزب‌کمونیست‌است تیراندازی کردند.ماموران‌پلیس تاکنون نتوانسته‌اند مهاجمان را بشناسند.حزب کمونیست‌فرانسه معتقد است این افراد مسلح وابسته بیک باند فاشیستی بوده است.

مشارکت دانشجویان دانشگاه ها دربرنامه حمایت از خانواده های بی‌سرپرست

دانشجویان مدرسه عالی شمیران

ازبرنامه حمایت ازخانواده‌های بی‌سرپرست بازدید کردند

دانشجویان رشته های علوم اجتماعی دانشگاه ها بمنظور فراگیری نحوه باز توان شدن خانواده های بی سرپرست و چگونگی مشارکت مالی و انسانی داوطلبان خدمات اجتماعی‌دربرنامه حمایت ازخانواده‌های‌بی‌سرپرست بکار آموزی عملی میپردازند .

برخی ازدانشجویان رشته های لیسانس وفوق لیسانس علوم انسانی دانشگاهها پایان نامه دانشگاهی خود را درباب چگونگی آمیزه تکنیك های بازتوانی و بکار گرفتن سنن فرهنگی و مشارکت مردم درامور اجتماعی مینویسند

میان مقامات دانشگاهی و مسئولین عالیرتبه برنامه‌حمایت از خانواده های بی‌سرپرست در مورد مشارکت ومعاضدت معنوی دانشجویان رشته های مختلف با این برنامه پرارزش اجتماعی مذاکراتی صورت پذیرفته و موافقت هائی بعمل آمده است .

براساس این اقدام ، دانشجویان رشته های علوم اجتماعی دانشگاه ها از فعالیت های برنامه حمایت از خانواده های بی‌سرپرست و نحوه بازتوان شدن خانواده و نیز چگونگی مشارکت مالی و انسانی داوطلبان خدمات اجتماعی در برنامه حمایت از خانواده های بی‌سرپرست بازدید می‌کنند و جهت فرا- گیری نحوه انجام این کار اجتماعی بصورت بخشی از تحقیقات و دروس خود ،به کارآموزی عملی میپردازند .

همچنین برخی‌ازدانشجویان رشته های لیسانس وفوق لیسانس علوم انسانی دانشگاه ها پایان نامه های دانشگاهی خود را در باب چگونگی آمیزه تکنیک های بازتوانی و بکار گرفتن سنن فرهنگی و مشارکت مردم در امور اجتماعی‌خواهند نوشت.

بازدید دانشجویان مدرسه عالی شمیران

در اجرای طرح مزبور دانشجویان مدرسه عالی شمیران روز سه‌شنبه۲۹ اذر ماه بعنوان اولین گروه از برنامه حمایت از خانواده‌های بی‌سرپرست بازدید کردند.

طی‌این بازدید، دانشجویان از فعالیت های برنامه حمایت از خانواده‌های بی‌سرپرست‌و نحوه بازتوان شدن وهمچنین چگونگی مشارکت مالی و انسانی داوطلبان خدمات اجتماعی اگاه شدند و آنرا مورد ستایش قرار دادند.

بازدید دانشجویان مدارس عالی دیگر و نیز دانشگاه ها با تعیین وقت قبلی تدریجا بعمل خواهد آمد .

استعفای وزیر خارجه تونس

● تونس - یونایتدپرس - حبیب شطی وزیر خارجو عبدالعزیز لرسام وزیر اقتصاد ملی تونس استعفا کردند و باین ترتیب تعداد وزیرانی که در جریان اعتصاب هاو تظاهرات‌اخیر کارگری در این کشورکابینه تونس را ترک گفته‌اند به سه نفر رسید .

افسر جاسوس‌در ترکیه

● آنکارا - بنابراعلام دو روزنامه ترکیه ، یك افسر ارشد سازمان‌جاسوسی ترکیه باتهام جاسوسی برای آمریکا و انگلستان بازداشت شده است .

هنوز گزارش‌این‌دو روزنامه (ملیت و جمهوریت) از جانب مقام های ترکیه تایید یا تکذیب نشده است .

تصمیم تازه ساخاروف

● مسکو - منابع باختری در مسکو دیروز گزارش‌دادند که آندره ساخاروف دانشمند نارانی شوروی تصمیم‌گرفته است آنقدر در کنار یکی از اردوگاههای کار اجباری در شوروی بماند و پافشاری کند تا مقامات شوروی به وی‌اجازه ملاقات کردن‌باادوارد کوزنتسف نویسنده زندانی شورای ۱۰ بدهند .

نگرانی از عدم افزایش تولید نفت عربستان سعودی

● نیویورك‌سعده‌ای‌از کار - شناسان‌دولت‌آمریکاوگروهی‌از کارشناسان عضو سازمانهای ضد اطلاعاتی آن کشور از جمله کسانی هستند که در هفته های اخیر ابراز نگرانی کرده‌اند که عربستان سعودی بدلایل فنی ممکن است نتواند تولید نفت خود را در مواردی که از این پس لازم باشدبطور ارادی افزایش دهد .

مرگ کنفرانس ژنو آماده حمله به قاهره

● بن - آسوشیتدپرس - یك روزنامه چاپ آلمان‌غربی در شماره امروز خود خبر داد که اسناد و مدارکی که‌هفته پیش‌دربی‌بازداشت دوتروریست در سویس بدست آمده حاکی از آن است که یك گروه تروریست بین‌المللی خود را آماده حمله به قاهره کرده است .

ثبت شرکتهای داخلی و خارجی
ثبت علائم و اختراعات- تنظیم اساسنامهٔ شرکتها
تلفن ۶۸۱۲۳۲- ۶۸۱۲۳۱- ۶۸۵۳۳۳

اطلاعیه سازمان سنجش آموزش کشور راجع‌به دوره شبانه دانشگاه اصفهان

داوطلبان ورودبه‌دوره شبانه دانشگاه‌اصفهان رشته های شماره ۱۰۱ و ۱۰۲ و ۱۰۳ و ۱۰۴ (طبق ضابطه ۱ و شرط ۱ وبندت صفحه ۱۱ راهنمای ورود به نیمسال دوم) باید حداکثر تا پایان دی‌ماه سال جاری دارای برك خاتمه خدمت یا معافی دائم از خدمت وظیفه عمومی یاخدمات اجتماعی زنان باشد .

سازمان سنجش آموزش کشور

پیشگاه مبارک اعلیحضرت همایون شاهنشاه آریامهر

انجمن شهر سنندج به نمایندگی مردم شاهدوست ومیهن‌پرست سنندج هماهنك اعلام میدارند که پایه های اورنك افتخارآفرین‌آریامهر بر قلوب ما جا دارد ودسایس و نیرنگهای استعمار گران وعمال‌دست‌نشانده آنان در ایمان راسخ ملت ایران به نظام مقدس شاهنشاهی تزلزلی ایجاد نخواهد کرد و تلاش بیگانگان جز رسوائی‌خود ثمری ندارد . ناکام باد استعمار واستعمارگران

انجمن‌شهرسنندج

نفیس‌ترین هدیه

رباعیات

حکیم‌عمر خیام

با چهل‌تابلو از حسین بهزاد

مینیاتوریسم معروف ایرانی

در پنج زبان

فارسی ، انگلیسی ، فرانسه ، آلمانی ، عربی‌یکوشش دکتر حسینعلی اسفندیاری . فروشگاه های امیرکبیر خوارزمی ، جیبی.

شهرستان ها . کتاب‌فروشی های معتبر

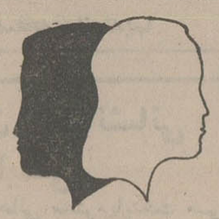

ازسایه‌ام‌میترسم

کتابی حقیقی و اصیل‌ایرانی بقلم :بلقیس پور سلیمانی

محل فروش: بنگاه ترجمه و نشر کتاب خیابان شاه -قالار شیخ‌هادی .

کتابفروشی پیشگام روبروی دانشگاه تهران وسایر کتاب- فروشیها.

اطلاعیه استخدامی

بیمارستان سازمان صنایع نظامی بمنظور تکمیل نمودن کادر پرستاری خود تعدادی پرستار لیسانسیه و پرستار CCu ویکنفر پرستار ماما برای خدمت در شیفت شب ودونفر سوپروایزر برای‌شیفت‌های عصر و شب با حقوق‌ومزایای‌مکفی استخدام‌مینماید .

متقاضیان میتوانند با در دست داشتن آخرین مدرك تحصیلی‌خود همه روزه به‌استثناء روز های پنجشنبه و جمعه ازساعت۸الی ۱۲ صبح به دفتر پرستاری این بیمارستان واقع در سلطنت‌آباد- جاده اقدسیه خیابان‌بهرام‌مراجعه نمایند .

سازمان صنایع نظامی

مرگ چارلی چاپلین

دیروز همه حوادث جهان‌را تحت‌الشعاع خود قرار داد

لندن- خبرگزاریها- صدها- میلیون تن در سراسر جهان‌که سالیان دراز برروی پرده‌سینما از حرکات کمیک قهقهه خنده سرداده بودند، از مرگ‌چارلی چاپلین نابغه سینما غمگین شدند.

گزارش‌های‌مربوط بدرگذشت این نابغه عالم سینما دیروز همه خبرهای مهم جهان حتی خبرهای مربوط به دیدار مناهم‌بگین‌و انورسادات راتحت الشعاع قرار داد.

رادیو تلویزیون‌های جهان برنامه‌های معمولی‌خود راقطع کردند تا گزارش درگذشت ناگهانی چارلی چاپلین را به آگاهی مردم برسانند خبرهای درگذشت غم‌انگیز نابغه عالم سینما درمطبوعات جهان نیز انعکاسی عظیم یافت و در بسیاری از کشورها روزنامه‌ها باانتشار فوق‌العاده‌هایی مرگ چاپلین را به آگاهی مردم رساندند.

شخصیت‌های مشهور دنیای فیلم وسینما، انبوه دوستارو ستایشگران چاپلین او را با زیباترین واژه‌ها موردستایش قرار دادند واین گفته جورج برنارد شاو بار دیگر درخاطره ها زنده شد که «چاپلین، یگانه نابغه‌ای است که دنیای فیلم‌و سینما بخود دیده است.»

در مسکو، تاس، خبر درگذشت چاپلین‌را درگزارشی کوتاه باطلاع مردم شوروی رساند.

تاس در ستایش از چاپلین گفت نام وخاطره او درجامعه بشری جاودان خواهد بود، زیرا چاپلین‌انسانی بزرگ‌بود. اکثر رهبران جهان از جمله والری ژیسکار دستن رئیس جمهوری فرانسه‌و نخست‌وزیر سوئد تلگرام‌های تسلیت برای همسر وفرزندان چاپلین بمژنو مخابره کرده‌اند.

دزدان لائوسی کاردار سفارت ژاپن و همشرش را کشتند

بانکوک- آسوشیتدپرس- سخنگوی سفارت ژاپن در تایلند گفت: دیروز، جسدهای دبیر اول سفارت ژاپن درویین تیان وهمسرش، در محل سکونت آنها پیدا شده است.

همین سخنگو، اظهار داشت که گزارشهای مقدماتی حاکی از آن است که احتمالا دزدان این دو را کشته‌اند.

جسدهای این زن وشوهر را اعضای سفارت ژاپن در وین‌تیان که بخانه آنها رفته بودند پیدا کرده‌اند.

طوفان شدید انگلستان ودریای مانش ۶ نفر را کشت

لندن- آسوشیتدپرس- طوفانی کم‌دیروز درکانال‌انگلیس (دریای مانش) بوقوع پیوست شش نفر را غرق کرد و ۷ نفردیگر که امیدی به نجات یافتن آنها وجودندارد ناپدید شدند.

امواج طوفانی همچنین‌دو کشتی کوچک تجاری را که یکی از آنها بلژیکی و دیگری ایرلندی بود بترتیب غرق کرد وبدگل نشاند.

علاوه بر این طوفان در داخل انگلستان تعداد زیادی‌از درختان را از جا کند و به کابل‌های برق اسیب رساند و باعث قطع روشنایی دربسیاری از نقاط نواحی جنوب غربی انگلستان گردید. در ناحیه «دون» سرعت تند بادهایی که در شب کریسمس و روزگذشته به وزیدن درامد بیش از ۱۰۰ میل در ساعت‌گزارش داده‌شده و در داخل شهر لندن نیزطبق گزارش هواشناسی تند بادی با سرعت ۷۵ میل در ساعت به حرکت درآمده است.

انفجار شدید در یك باشگاه شبانه پاریس

پاریس- آسوشیتدپرس- وقوع یک انفجار شدید در خارج از باشگاه شبانه راسپوتین واقع در نزدیکی خیابان شانزدلیزه بساختمان این باشگاه «سبک روسی» لطمه‌شدیدی زد وبسیاری از شیشه‌های پنجره‌های اطراف باشگاه را تا شعاع بیش از یک صد متر درهم شکست.

براثر این حادثه دوتن مجروح شدند. اتومبیل‌هائی‌که در نزدیکی باشگاه توقف کرده بودند، نیز صدمه زیادی‌دیدند.

پلیس پاریس اعلام کرد که هنوز در باره عامل یاعاملان انفجار اطلاعی ندارد. انفجار زمانی روی داد که بیش ازنیم ساعت از تعطیل باشگاه نگذشته بود.

انتقال حرارت خورشید به‌زمین

واشنگتن- از طرف دولت آمریکا طرحی به کنگره‌فرستاده شده است که طبق پیش‌بینی های ان تاپایان قرن جاری صدها نفر از مردم آمریکا امکان خواهند یافت که در فضای کیهانی زندگی کنند و نیروبی را که از حرارت‌آفتاب بدست میاید به زمین بفرستند. پیشنهاد کنندگان طرح ازکنگره تقاضا کرده‌اند که محتوای‌این برنامه را بعنوان یک هدف‌ملی برای آمریکا بررسی کند.

جناب آقای سعید توحیدی دبیر سندیکای کارکنان بانك ایرانشهر

از زحمات ثمربخش جنابعالی‌دربه‌تصویب رساندن آئین‌نامه استخدامی کارکنان بانک های خصوصی صمیمانه قدردانی و شکر مینمائیم.

کارکنان بانک ایرانشهر شعبه سقز
آ-۸۸۸۷

براساس طرحی که در دست مطالعه نهائی است

برای خرید کالاهای صنعتی بمردم وام داده میشود

بانک صنایع ایران بزودی طرح فروش اقساطی کالاهای صنعتی بادوام را اجراخواهد کرد.

امروز اعلام شد: بانک صنایع ایران بر اساس طرحی که در دست بررسی نهائی‌دارد بمنظور گسترش معاملات اقساطی، قسمتی از فعالیت های بانکی خودرادر این‌زمینه متمرکز خواهد کرد.

بااینکه هنوز از چگونگی این طرح و نحوه و زمان اجرای آن اطلاع کاملی در دست نیست، اما گفته‌میشود، که‌این بانک معاملات اقساطی خود را در وهله نخست از صنایع اتومبیل آغاز خواهد کرد. باین ترتیب انتظارمیرود بابرقراری‌یک سیستم‌تازه‌فروش اقساطی، تسهیلات تازه‌ای‌برای خریداران اتومبیل نو اعم از تولیدات داخلی و یاوارداتی برقرار سازد.

شرایط ونحوه‌فروش

کارشناسان این بانک هم اکنون مشغول مطالعه طرح نهائی مربوطبه‌برقراری‌پرداخت وام‌خرید اتومبیل می‌باشند و نتایج این بررسی ها بزودی اعلام خواهد شد.

در طرحی که در این زمینه تهیه شده است، شرایط و چگونگی فروش اقساطی کالا های صنعتی بادوام به ترتیب اولویت و نیاز بازارمصرف تعیین خواهد شد و چگونگی اجرای طرح بزودی از جانب این بانک رسما اعلام خواهد شد.

یک مقام این بانک ضمن تایید خبر فوق گفت: هیات مدیره بانک برنامه هائی برای کمک به معاملات اقساطی در سطح وسیع برای کالا های صنعتی در دست بررسی‌دارد که‌در درجه نخست در مورد فروش‌قسطی اتومبیل آن را پیاده‌خواهدکرد. انتظارمیرود بانشهیلاتی که این بانک از نظر کمک به گسترش معاملات اقساطی فراهم خواهد ساخت، قسمت مهمی از خدمات بانکی به‌این بخش از اقتصاد کشور اختصاص یابد.

دراساسنامه بانک علاوه بر امور تجاری، اجرای طرح معاملات اقساطی نیز پیش‌بینی شده است.

اختلاف وزارت کشاورزی ومرکز آمار برسر تعداد الاغها وگاوها!

کارشناسان مرکز آمار ایران برسر تعداد دامهای موجود در کشور با کارشناسان‌آمار وزارت کشاورزی وعمران روستائی دچار اختلاف نظر شدند.

از موارد اختلاف این دوگر وه یکی مربوط بتعداد خوک موجود در کشور است‌که طبق آمار وزارت کشاورزی و عمران روستائی درایران ۴۶ هزار سر خوک وجود دارد، در حالیکه مرکز امار ایران بطورکلی‌وجود خوک در ایران را منکر است واین حیوان را در آمار خود جزو دامها محسوب نکرده است.

موارد اختلاف

در آمار منتشره از طرف دو دستگاه موردبحث موارد اختلاف در مورد تعداد تمام دامهای کشور نیز وجود دارد و از جمله، تعداد الاغهای کشور ۴۰۰ هزار راس تفاوت دارد!

ضمن آنکه کارشناسان مرکز امار ایران به آماری که منتشر کرده‌اند معتقدند کارشناسان آمار وزارت کشاورزی و عمران روستائی نقص آمار مرکز آمار ایران‌را ناشی از همه‌گیر نبودن آمارگیری درسطح روستاها و اطراف شهرها میدانند. کارشناسان آمارگیر وزارت کشاورزی یادآور میشوند که دامهای کشور تنها در سطح روستاها نیست، و درآمارگیری مرکز آمارایران، تعداد دامهای شرکتهای سهامی زراعی و تعاونیهای روستائی و اتحادیه ها و شرکت های کشت و صنعت ودامدارهای اطراف شهرها بحساب نیامده است واختلاف‌تعدادامها از اینجا شروع شده است.

بموجب آمار مرکز آمار ایران درایران نزدیک به ۲۹ میلیون گوسفند و ۱۴ میلیون و ۵۰۰ هزار بز وجود دارد، در حالیکه امارگران کشاورزی تعدادگوسفند را با اختلاف نزدیک بدو برابر اعلام کرده ومعتقدند که تعداد گوسفند های ایران ۵۷ میلیون و تعداد بز نیز ۲۷ میلیون و ۵۰۰ هزار است.

مرکز آمار ایران تعداد گاوها را ۵ میلیون راس عنوان کرده در حالیکه وزارت کشاورزی بااختلاف ۴ میلیون، تعداد را ۹ میلیون راس‌میداند و بالاخره بر اساس آمارگیری کشاورزی تعداد شتر ۳۳۲هزار راس و خوک ۳۶ هزارراس‌و اسب و قاطر ۸۶۰ هزار راس و الاغ ۲ میلیون و ۵۰۰ هزار راس و مرغ و خروس‌نزدیک به ۱۲۰ میلیون قطعه میباشد و آمار ایران تعداد الاغها را دو میلیون و ۱۰۰ هزار، مرغ و خروس را ۲۷ میلیون و اسب و قاطر را ۶۳۰ هزار و شتر را ۱۰۰هزار راس اعلام کرده‌است.

درمحافل ومجالس

پلیس انگلیس تقاضای کمك میکند!

کار سرقت ودزدی درانگلستان آنقدربالا گرفته است که پلیس انگلیس «درروزنامه‌ها مرتبا آگهی میکند «مواظب اتومبیل خودباشید».

توصیه پلیس اینست‌که درهای اتومبیل خودرا قفل‌کنید وحتی‌الامکان اتومبیل‌رابه تجهیزات ضد دزد مجهز نمائید.

پلیس درآگهی‌های خود اضافه میکند که اجناس‌باارزش خودرا در داخل اتومبیل نگذارید وآنرا بخودتان حمل‌کنید.

آخرین حرف پلیس انگلیس اینست که بماکمك کنید تا بامجرمین مبارزه کنیم.

در فروشگاه «مارکس‌اندا‌سپنسر» که شعبات آن‌سراسر شهر های انگلیس راگرفته است وبزرگترین رقم‌فروش رادر میان فروشگاه های زنجیره‌ای این کشو دارد، این‌تابلو که به سه‌زبان عربی، فارسی‌و آلمانی نوشته شده جلب توجه میکند: «دزد ها تحت تعقیب قرار خواهند گرفت» و درتابلوی دیگری تاکیدشده که «مواظب جیب‌برها باشید».

واین وضع یك امپراطوری بزرك است که سالها دزدی درآن‌نادر بودواگر شما انگشتری الماستان رادردستشوئی‌یك رستوران جامیگذاشتید میتوانستید پس‌ازمدتی برگردید و آنرا ازصاحب رستوران ویاپلیس محل‌پس بگیرید.

پرفسور پویان در دانشگاه استانفورد

پرفسور رانو شیروان پویان‌وزیرسابق بهداری و جراحی‌چیره دست، علاوه‌برآنکه‌درایران به‌کارجراحی‌میپردازد، هرسال‌دو بار وهربار‌دو تاسه‌ماه‌برای‌انجام عمل‌جراحی و تدریس‌بدعوت‌دانشگاه معروف «استانفورد» واقع در سانفرانسیسکو، به‌آمریکا میرود. بهمین سبب‌است که‌پرفسور پویان، که‌از کتاب‌خوان‌های بسا پشتکار بشمار میرود، اخیرا دست‌به‌خواندن کتابهائی به‌زبان انگلیسی زده‌است تازبان انگلیسی خودرا روان‌تر کند.

آثار ملی و سخنان دکتر نهاوندی

دکتر نهاوندی رئیس دفتر مخصوص شهبانو و رئیس انجمن آثار ملی درکلوپ رتاری مرکز نطقی درباره برنامه های انجمن آثار ملی ایرادکرد که‌خلاصه آن درشماره روز سه‌شنبه هفته گذشته چاپ‌شد، «این سخنرانی مثل همیشه ابراهیم صهبا بدیهه‌سرای سرشناس رابرآن‌داشت که‌چکامه زیررا بسراید:

چه خوش گفت در محفلی دلپسند
که بودند مردان اندیشمند
«نهاوندی» استاد شیرین سخن
ز «آثار ملی» و از آن «انجمن»
به فرمان خاص شهنشاه ما
شهنشاه دانای آگاه ما
بدانیم قدر بزرگان خویش
ادب پروران سخندان خویش
شود جمع، مجموع آثارشان
شود چاپ، دیوان اشعارشان
از آنها بسازیم یك پیکره
به کوی و خیابان، بهر منظره
کز آنها بماند در این روزگار
اثر های ارزنده و پایدار
پس آنگه به خشنودی اظهار کرد
که «آثار ملی» بسی کار کرد
کنون نیز مشغول خدمت بود
نگهدار آثار ملت بود
که هر روز با کوششی بیشتر
شود حاصل کار او جلوه‌گر
چو این گفته نغز، «صهبا» شنفت
بشوق فراوان، در «آن جمع» گفت
یقین دارم این مرد خدمتگزار
به ایران کند خدمت بیشمار
که دانش پژوه و ادب پرور است
ز مردان شایسته کشور است
از اینرو حمایت کند در جهان
از او شاه و شهبانوی مهربان

بزرگترین نیروگاه گازی جهان در تهران نصب میشود

★ این نیروگاه که از سال آینده بتدریج مورد بهره برداری قرارمیگیرد یك‌میلیون کیلووات برق تولید خواهد کرد.

مقدمات ایجاد بزرگترین نیروگاه گازی کشور در تهران فراهم گردید و قراردادخرید مولد های این نیروگاه بسته شد.

براساس این قرارداد در پایتخت‌یک‌نیروگاه جدید گازی بظرفیت یک میلیون کیلووات احداث‌میگردد که بهره برداری از آن بتدریج از سال آینده شروع میشود.

برای ایجاد این نیروگاه ٤ قرارداد جداگانه باچند کمپانی سازنده مولد برق گازی منعقد شده است که مطابق آن ۱۰ مولد برق از یک کمپانی، ۳ مولد برق از یکی دیگر از کمپانیها و ۸ و ۱۰ واحدمولد برق‌نیز از ۲ کمپانی خریداری شد.

نصب‌این مولد ها که‌یکهزار مگاوات در مجموع ظرفیت خواهد داشت بعهده کارخانه ها و کمپانیهای سازنده می باشد وازهم‌اکنون برای نصب این مولد ها اقداماتی آغاز گردیده است.

۲میلیون کیلووات

وزارت نیرو همزمان با انعقاد قرارداد ایجاد نیروگاه گازی مطالعاتی رادر زمینه احداث یک نیروگاه حرارتی دیگرنیز شروع کرده‌است.

براساس این مطالعات به منظور افزایش تولید برق نیروگاه های اطراف تهران وتامین‌برق مورد نیاز مصارف خانگی، صنعتی و تاسیسات شهری یک نیروگاه حرارتی‌با قدرت‌تولیدبرق‌حدود ۲ میلیون کیلووات احداث خواهدشد.

همین مطالعات حاکیست که رشد مصرف برق در استان مرکزی و شهرهای حومه‌به سرعت در حال افزایش بوده وبرای جبران این مصرف‌باید علاوه‌برافزودن ظرفیت تولید برق نیروگاه های موجود نیروگاه های تازه‌ای نصب کرد.

بهمین منظور طرحی در مورد نصب نیروگاه حرارتی ۲میلیون‌کیلووات‌ی‌استان‌مرکز تهیه شده که چنانچه هزینه آن تامین گردد این نیروگاه ساخته خواهد شد.

ظرفیت‌این نیروگاه بنحوی پیش‌بینی شده که مصرف‌برق سالهای اتی تهران را تامین میکند ودر صورت لزوم نیاز برق‌منطقه‌تهران را این‌نیروگاه مرتفع‌خواهد ساخت هم‌اکنون مصرف برق منطقه تهران در حدود یک میلیون کیلووات ساعت است که در سال های آتی این‌رقم تادوبرابر افزایش خواهد یافت.

بنابراین، با نصب نیروگاه حرارتی ۲ میلیون کیلووات‌ی واحداث نیروگاه گازی یک میلیون کیلووات‌ی که قرار داد آن امضاء شد مصرف برق تهران بسهولت قابل تامین خواهد بود.

۶۰۰ هزار مشترك

تعداد مشترکین برق‌درمنطقه تهران‌نیز در حال حاضرنزدیک به ۶۰۰ هزاراست که‌درسال حدود ۵۰ هزار مشترک‌جدید به‌آن افزوده میگردد.

یک مقام مطلع در مورد ایجاد نیروگاه‌جدید گازی‌تهران اظهارداشت این نیروگاه یکی ازبزرگترین‌نیروگاه های گازی جهان محسوب خواهد شد و یکی از علل ایجاد ان سریع بودن‌بهره‌برداری‌از مولد های برق‌نیروگاه مذکور است. بهره‌برداری از نیروگاه های‌گازی نسبت به نیروگاه های‌حرارتی وآبی در زمان کوتاهتری صورت میگیرد و تسریع در اجرای این طرح امکان میدهد که‌برق‌مورد نیازتهران از سال آینده قابل تامین باشد.

دیزل ژنراتورهای ساخت کارخانه
آلیس چالمرز آمریکا
شرکت هانری با مسؤولیت محدود
خیابان شاهرضا روبروی دانشگاه
شماره ۲۷۸
تلفن ۹۵۸۰۰۸-۶۶۳۴۶۱
نماینده انحصاری فروش وسرویس
ژنراتورهای آلیس چالمرز در ایران
ALLIS-CHALMERS

فروش فوق‌العاده موکت
دیوارپوش و موکت خارجی از متری
۱۳ تومان به بالا
شرکت ایران رپ خیابان پهلوی. اول تخت طاووس. شماره ۴۱۲
تلفن: ۸۹۴۶۲۹ و ۸۹۸۸۵۲

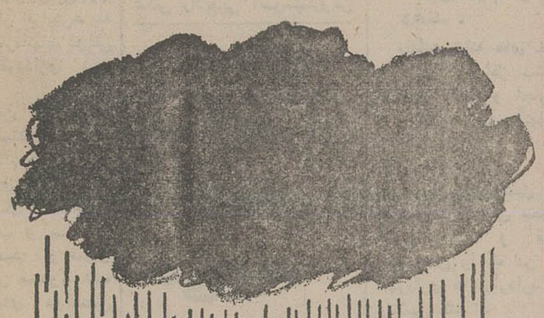
بام خانه شما هرگز چکه نخواهد کرد
اگر آنرا با ایزوگام بپوشانید

در ده سال اخیر فقط در اروپا بیش از ۶۰ میلیون متر مربع مصرف شده است
شرکت پشم شیشه ایران (سهامی عام) تلفن های کارخانه: ۳۹-۹۵۵۷۳۵
نمایندگان ایزوگام در تهران و شهرستانها
تهران - شرکت ایران ایزول - تلفن ۶۴۳۳۱۷ ● تهران - سازمان بنیاد - تلفن ۶۶۳۳۹۰
تهران - شرکت اینسوله ایران - تلفن ۹۲۱۶۸۴ ● بابلسر - دفتر فنی رحمت‌آلهی - تلفن ۲۰۲۵
شیراز - سازمان پرستو - تلفن ۳۶۰۱۲

شرکت ملی ذوب آهن ایران
آگهی استخدام دیپلمه طبیعی - ریاضی - ادبی
شرکت سهامی ذوب آهن آریامهر برای تکمیل کادر اداری ومالی خود بتعدادی دیپلمه با حقوق و مزایای مکفی ازطریق مسابقه‌ورودی با شرایط زیر احتیاج دارد:
۱- دارا بودن دیپلم کامل‌متوسطه در یکی ازرشته های‌ریاضی-طبیعی-ادبی.
۲- حداقل معدل کل ۱۲
۳- حداکثر سن ۲۸ سال
۴- داشتن سلامت کامل
۵- انجام خدمت نظام وظیفه یا معافیت دائم.
۶- نداشتن پیشینه بد
داوطلبان میتوانند جهت آگاهی بیشتر و ثبت نام با در دست‌داشتن مدارك پرسنلی‌وسه‌قطعه‌عکس ۴×۶ همه روزه به استثنای روز های پنج شنبه و جمعه و ایام تعطیل‌تاتاریخ ۲۱ر۱۰ر۳۶ از ساعت ۷ الی ۱۶ به اداره کاریابی و استخدام کارگزینی کل شرکت سهامی ذوب آهن آریامهر واقع درکیلو متر ۴۵ جاده اصفهان شهرکرد مراجعه نمایند مسابقه ورودی در ساعت ۴ بعداز روز ۴شنبه ۲۱ر۱۰ر۳۶ درمرکز آموزش متالورژی ذوب آهن آریامهر انجام خواهد شد.
م الف ۲۲۶۲۸ ۱-۷

دعوت برای آزمون درشرکت مخابرات ایران
از کلیه داوطلبین شغل تکنولوژیست آموزشی، واهشمند است جهت دریافت کارت ورود بجلسه متحان در روزهای ۳شنبه و چهارشنبه ۶ و ۷ دیماه از ساعت ۷ صبح الی ۴ بعداز ظهر به خیابان تخت طاوس، نبش میرعماد ساختمان ۵۵۵ درب‌غربی طبقه ۴ اطاق ۴۱۰ مراجعه نمایند.
م الف ۲۲۷۲۳
شرکت مخابرات ایران
مدیریت آموزشی

دانشگاه تهران
دانشکده پزشکی پهلوی
کنفرانس ماهانه گروه آنستزیولژی با همکاری انجمن آنستزیولژی رانیماسیون ایران:
تاریخ: چهارشنبه ۸ر۱۰ر۲۵۳۶
موضوع D.I.C.
سخنران: خانم دکتر سیندخت‌دهش (جزنی)
محل: تالاررحمتیان انستیتوتاج‌پهلوی
ساعت: ۵ بعدازظهر م الف ۲۲۷۱۸

۳ پارك تفریحی در جنوب شهر دائر میشود

در جنوب غربی پایتخت ۴۵ هزار مترمربع‌فضای‌سبز ایجاد میشود. اعتبارات این طرح تامین شده است و بزودی سه پارک‌تفریحی جدیددر سه نقطه پرجمعیت جنوب شهرمورد بهره‌برداری قرار خواهدگرفت.

یک مقام‌آگاه‌درشهرداری پایتخت ضمن اعلام مطالب فوق به خبرنگار اطلاعات گفت:

شهرداری فضای سبز را در تهران بویژه در نقاط جنوبی پایتخت که آلودگی هوا و نیز کمبود وسایل سرگرمی و تفریح بیش از سایر مناطق احساس‌میشود، از وظائف خود میداند.

بهمین جهت‌از چند سال پیش باینطرف شهرداری به فکر استفاده از گورستان های قدیمی و متروکه‌برای احداث پارک در فضای‌سبز افتاد. بدنبال تبدیل چند گورستان قدیمی به پارک، در آتیه نزدیک سه پارک‌در محل گورستانهای‌وصفنار- امامزاده حسن و هالوواقع در جنوب غربی تهران بوجود آمده و مورد استفاده عموم قرارمیگیرد.

مساحت این سه پارک‌به ۴۰ هزار متر مربع بالغ میشود و در آنها علاوه بر غرس درختان مختلف و چمنکاری، رختشویخانه، توالت عمومی و پارک کودکان با وسایل بازی نیز احداث خواهد شد.

مساحت گورستان وصفنار ۳۰ هزار متر، گورستان امامزاده حسن، ۱۰ هزار متر و گورستان هالو در سه‌راه آذری، ۵ هزار متر مربع میباشد که بدنبال بهره‌برداری از گورستان بهشت زهرا، دفن اموات در این قبرستان قدیمی و کهنه ممنوع شده است.

آگهی مزایده

جمعیت شیرو خورشید سرخ کرمانشاه تعداد ۱۱ دستگاه ماشین‌ژیان‌سواری وپیکاپ وسی‌و یك تخته قالی بابعاد مختلف را ازطریق مزایده بفروش میرساند:

کسانیکه داوطلب شرکت در مزایده مزبور هستند میتوانند ضمن ملاحظه فرشها و اتومبیل پیشنهادات خود را در پاکت‌لاك‌ومهر شده‌حداکثر تا ۸ صبح‌روز ۱۴ر۱۰ر۳۶ بدفتر جمعیت تسلیم و رسید دریافت دارند.

پیشنهاد دهندگان ۱۰٪ مبلغ پیشنهادی خود را به حساب جاری ۲۵۵ جمعیت نزد بانك عمران واریز و فیش مربوطه را ضمیمه پیشنهادات خود بنمایند.

پاکات‌رسیده در ساعت ۱۰ صبح روز ۱۵ر۱۰ر۳۶ باز و قرائت میشود حضور پیشنهاددهندگان در جلسه آزاد است.

جمعیت شیرو خورشید سرخ درد یا قبول پیشنهاد های رسیده مختار است پیشنهادات بایستی بدون قیدو شرط تنظیم گردد.

جمعیت شیرو خورشید سرخ کرمانشاه

شرکت دریای‌شن
شن وماسه شسته دانه بندی
وسایر مصالح مشابه در کاروانسراسنگی
تلفن ۹۵۹۹۹۸ ـ ۹۵۰۴۲۵

سفته‌های شماره ۰۱۰۸۱۱ بسررسید ۵۷٫۳٫۲۱ و ۰۱۰۸۱۲ بسررسید ۵۷٫۳٫۲۱ و ۰۱۰۸۱۳ بسررسید ۵۷٫۳٫۳۱ و ۰۱۰۸۱۴ بسررسید ۵۷٫۳٫۳۱ و ۰۱۰۸۱۵ بسررسید ۵۷٫۴٫۱۰ و ۰۱۰۸۱۶ بسررسید ۵۷٫۴٫۱۰ هرفقره بمبلغ دویست هزار ریال ۲۰۰٫۰۰۰ و سفته شماره ۵۶۳۸۱۲ به سررسید ۵۷٫۳٫۳۱ بمبلغ بیست و پنجهزار ونهصدو شصت ریال ۲۵۹۶۰۰ ریال جمعا بمبلغ ۱۲۲۵۹۶۰ ریال متعهد شرکت گل‌ریس ایران تهران که‌در تاریخ ۳۶٫۹٫۲ توسط شرکت خدماتی پارت برای آقای حاج محمود عقیقی فرستاده شده در بین راه مفقود گردیده.

ضمن اعلام عدم اعتبار سفته‌های مذکور از یابنده‌تقاضا میشود به آدرس کرمانشاه خیابان شاهپور تجارتخانه حاج محمود عمیقی یابه تلفن شماره ۳۴۳۱ اطلاع دهند.

دنیای ورزش هر هفته‌شنبه‌ها

یک پایه ترفیع سال آینده به کارمندان داده میشود

امروز گفته شد با بررسیهای تازه‌ای که در کلیات لایحه بودجه سال ۲۵۳۷ کل کشور صورت گرفته این لایحه احتمالا در هفته اول بهمن ماه آماده تقدیم بمجلس شورای ملی میشود.

بررسیهائی که هماکنون در مورد لایحه بودجه جریان دارد بیشتر در زمینه سطح اعتبارات بخش‌های مختلف اقتصادی ، عمومی و امور اجتماعی است.

کل اعتبارات بودجه سال ۲۵۳۷ پس از این بررسیها برآورد وبصورت‌ماده واحده در لایحه‌بودجه منظورمیگردد.

همچنین گفته میشود در لایحه بودجه سال آینده میزان درآمد بلحاظ عدم افزایش قیمت نفت در حدود درآمد سال ۲۵۳۶ پیش‌بینی خواهد شد.

تهیه لایحه بودجه سال۲۵۳۷ تقریبا از تابستان سال جاری در سازمان برنامه آغاز گردیده است.

ارسال اعتبارات سال آینده سازمانهای دولتی بسازمان برنامه نیز در آبان‌ماه پایان پذیرفت و کارشناسان بودجه رسیدگی به‌اعتبارات پیشنهادی سازمانهای دولتی را شروع کردند.

صرفه جوئی

هر رسیدگی به هزینه‌های سازمانها و موسسات دولتی صرفه‌جوئی در مصرف‌اعتبارات مورد تاکید بوده و بهمین‌جهت در این لایحه از افزایش‌هزینه های مصرفی سازمانهای دولتی در سال آتی خودداری شده است.

علاوه بر این سازمانهای دولتی مکلف هستند در این سال از استخدام کارمند در تهران خودداری کنند.

در بودجه سال آینده ایجاد و تاسیس شعب و با نمایندگیهای جدید از سوی موسسات دولتی محدود شده استو سازمانهای دولتی باید حتی‌الامکان از ادارات موجود برای اجرای کارها استفاده نمایند.

بنابراین در سال آینده صرفنظر از محدودیتی که‌دولت در مورد هزینه‌های جاری خاصه هزینه‌های جاری‌سازمان های دولتی در مرکز اعمال میکند، افزایش اعتبارات‌جاری سازمانهای دولتی در استانها ومناطق مختلف شهرستانها نیز تابع شرایط جدیدخواهد بود.

یک پایه ترفیع

بموازات این تصمیمات در لایحه بودجه سال آینده تعهدات قانونی مربوط به کارمندان از جمله یکپایه ترفیع پیش‌بینی میشود و به کارمندان‌مزایای‌ترفیع‌استحقاقی پرداخت خواهد شد.

اعتراض اسرائیلیهای غزه

گروهی از اسرائیلی های ساکن جنوب‌غزه‌دیروز همزمان با هزیمت بکین به مصر در فرودگاه بن‌گوریون علیه هر تصمیمی که در باره نوارغزه گرفته شود دست به تظاهرات زدند . تظاهر کنندگان با پلاکاردهای اعتراض‌درفرودگاه بن‌گوریون دیده میشوند .

عکس رادیویی آسوشیتدپرس

سردی هوای تهران کاهش می‌یابد

دیشب تهران با ۶ درجه‌زیر صفر یکی از شب های سرد زمستان را پشت سر گذاشتو امروز نیز هوای پایتخت به حداکثر ۶ درجه بالای صفر رسید .

سازمان هواشناسی اعلام کرد : جبهه هوای سرد شمال اروپا که به کشور نفوذ کرده بود از قسمت های مرکزی ایران گذشت و بطرف جنوب شرق کشیده شده است .

سخنگوی هواشناسی افزود: این جبهه هوا امشب به طرف شمال و جنوب شرقی‌پیشرفت می کند و همزمان‌با آن‌حرارت هوای تهران ۲ درجه افزایش می یابد .

دیشب اردبیل با ۱۹ درجه زیر صفر یکی از سردترین‌شب های خودرا پشت سرگذاشت.

هواپیمائی ملی ۷۲ میلیون دلار وام گرفت

قرارداد دریافت ۷۲میلیون دلار وام بمنظور تامین‌قسمتی از بهای دو فروندهواپیمای ۷۴۷ « هما» ووسائل‌و لوازم مربوطه روز ۱۴ دسامبر۱۹۷۷ برابر با ۲۳ر۹ر۳۶ در لندن‌به امضاء رسید .

هر تامین این وام که‌بوسیله و مشارکت بانک سرمایه ـ گذاری ، بین‌المللی ایران‌ترتیب داده شده چهاربانک آمریکائی یک بانک کانادائی ـ یک بانک ژاپنی ـ سه بانک انگلیسی،یک بانک‌فرانسوی‌یک بانک‌آلمانی وبانک ملی ایران شعبه لندن مشارکت دارند .

این وام برای اولین بار بدون ضمانت دولت‌در اختیار هواپیمائی‌ملی‌ایران‌قرار گرفت.

این قرارداد را از طرف هواپیمائی ملی ایران محمد رکن‌الدین ذوالنصر و حمید رضوی معاونان مالی‌وحقوقی مدیر عامل و نمایندگان بانک های وام دهنده از طرف‌بانک های مربوطه امضاء نمودند.

دو فروند هواپیماهای‌مذکور قبلا تحویل گرفته شده و در خطوط « هما» مشغول پرواز هستند .

نرخ پارکینگهای تهران تغییر میکند

بمنظور جلب‌مشارکت بخش خصوصی به احداث پارکینگ طرحی مورد مطالعه و بررسی قرار گرفته استو براساس‌آن نرخ پارکینگ های تهران‌تغییر خواهد کرد ونرخ های‌جدیدی برای پارکینگ های چندطبقه‌با توجه به تراکم هر منطقه‌تعیین و بمورد اجرا گذاشته‌خواهد شد .

همچنین برنامه احداث دو پارکینگ جدید در زمینی به وسعت ۳۵ و ۵۰ هزار متر مربع در خیابان ملاصدرا به مناقصه گذاشته میشود ، و احتمالا از اواخر خرداد ماه سال آینده‌هردو پارکینگ‌مورد بهره برداری قرار خواهند گرفت .

صبح امروز یک مقام آگاه در شهرداری‌پایتخت ضمن‌اعلام این خبر درگفتگوئی بااطلاعات اظهار داشت : برنامه ایجاد پارکینگ بلحاظ اهمیت فوق ـ العاده‌ای که در بهبود ترافیک شهر تهران دارد به عنوان‌یک برنامه زمان بندی شده تهیه‌و بمورد اجرا گذاشته خواهد شد .

وی افزود : در تماس شهرداری با سازمان ها و موسساتی که در داخل شهر تهران صاحب زمین هستند از این سازمان ها خواسته شده است در صورتی که امکانات لازم برای واگذاری زمین‌های مناسب در اختیار دارند این زمین هاراجهت ایجاد پارکینگ به شهرداری پایتخت واگذار کنند .

ازامروز مالکان ۱۵ شهر وضع خانه‌های خالی خودراروشن میکنند

★ بانکها برای تکمیل خانه های نیمه‌تمام‌به شهرداریها وام می‌دهند .

مالکان خانه های خالی در ۱۵ شهر از مراکز استان هاکه اولویت تکمیل و اجاره خانه های خالی درباره آنهاتصویب شده‌است،ازامروز بایدوضعیت خانه های خالی و نیمه تمام خود را برای تکمیل واجاره به شهرداری های محل خود اطلاع دهند و فرم های مخصوص را که در اختیار شهرداری ها قراردارد دریافت وتکمیل کنند .

یک مقام آگاه صبح امروز ضمن اعلام این خبر گفت:روز گذشته شهرداران این ۱۵شهر در جلسه توجیهی که بمنظور آشنائی با نحوه اجرای خانه های خالی درآن‌شهر هاتشکیل شده بود شرکت کردند .

در این جلسه همایون‌جدی معاون وزارت کشور ضمن تشریح ضرورت وقت‌وسرعت در اجرای قانون تکمیل و اجاره خانه های خالی از شهرداران خواستتا گزارشی از وضعیت خانه های خالی و نیمه تمام به وزارت کشور ارسال دارند .

همچنین یک مقام مسئول‌در وزارت کشور صبح امروز اعلام کرد : شهرداری های۱۵ شهری‌که‌اولویت اجرای‌قانون تکمیل واجاره خانه های‌خالی درباره آنها تصویب شده‌است، با استفاده از وام بانکی گامبا تضمین دولت دریافت خواهند کرد خانه های‌نیمه‌تمام راتکمیل و اجاره خواهند دادو هزینه های مربوط از مالک دریافت میشود .

شهر هائی‌که اولویت‌تکمیل و اجاره خانه‌های خالی‌درباره آنها تصویب شده است عبارت است از :

مشهد ، کرمانشاه، رضائیه، ساری ، سمنان ، اصفهان ، اهواز ، یزد، همدان ،بوشهر تبریز ،رشت ، زنجان،سنندج، و کرمان .

۴۸۰ نفر همراه کارتر بتهران می‌آیند

گزارش های رسیده از واشنگتن حاکی است که پرزیدنت کارتر مقدمات سفر خود را به تهران فراهم‌کرده و آماده شده است‌تابزرگترین سفر رسمی خود را به‌خارج کشور آغاز کند . در سفر کارتر به تهران ۴۸۰ نفر او را همراهی میکنند و همین امر اهمیتی را که وی برای سفر خود به تهران و مذاکرات با شاهنشاه‌آریامهر قائل است نشان میدهد .

هم‌اکنون ٤ جت بوئینگ آماده شده است تا همراهان کارتر را به تهران منتقل‌کند.

از اتحادیه‌شرکت‌های تعاونی‌مسکن کارمندان شیراز،سلب اختیارشد

★ ۲۱۵۰ عضو این شرکت خواهان باز‌پرداخت پیش‌قسط های خود شدند

شیراز ـ خبرنگار اطلاعات از اتحادیه شرکت های‌تعاونی مسکن کارمندان دولت در شیراز به علت ناتوانی‌در انجام وظایفی‌که بعهده دارد ، سلب اختیار شد .

این اتحادیه ٥ سال پیش‌با خرید زمین به مساحت یک میلیون متر مربع قرار بودبرای ۲۱۵۰ عضو خود که همگی از کارکنان دولت در شیراز هستند ، خانه بسازدو در این مدت‌بواسطه‌شرایط نامساعدی که توسط بانک ها و امدهنده برای اعضا بوجود آمده ، نتوانست به وظیفه‌ای که‌دارد عمل کند .

یک هزار تن از اعضای‌شرکت تعاونی مسکن در مجمع‌فوق‌ـ العاده‌ای که تشکیل دادند به اتفاق آرا تصویب کردند از این اتحادیه سلب اختیار شود و خواستار بازپرداخت پولی که بابت پیش قسط داده‌اند گردیده‌اند . همچنین مقرر شد یک میلیون متر مربع زمین‌این اتحادیه ، طی شش ماه با سند تفکیک شده بین آنها تقسیم شود .

سیل ۲۱ خانه را ویران کرد

میناب ـ خبرنگار اطلاعات: در پی بارندگی های دو روز اخیر شهرستان میناب ، ۲۱ خانه در روستای «طاهرویی» بکلی ویران شد و زنی زیر آوار کشته شد .

سیلاب که بدنبال ریزش بارانهای پی‌آمان در میناب و توابع آن جاری شده بود ، روستای «طاهرویی» در ۷۵ کیلو متری میناب را منهدم کرد .

قربانی حادثه حوری کامدی نام داشت که در پی جاری شدن سیل در این روستا زیر آوار ماند و جانسپرد .بدنبال وقوع سیل هیاتی مرکب از فرماندار و مدیر عامل شیر و خورشید سرخ میناب با یک کامیون حامل موادغذائی ، وسائل بهداشتی و چادر عازم روستای سیلزده شدند .

متقاضیان گذرنامه کم شدند

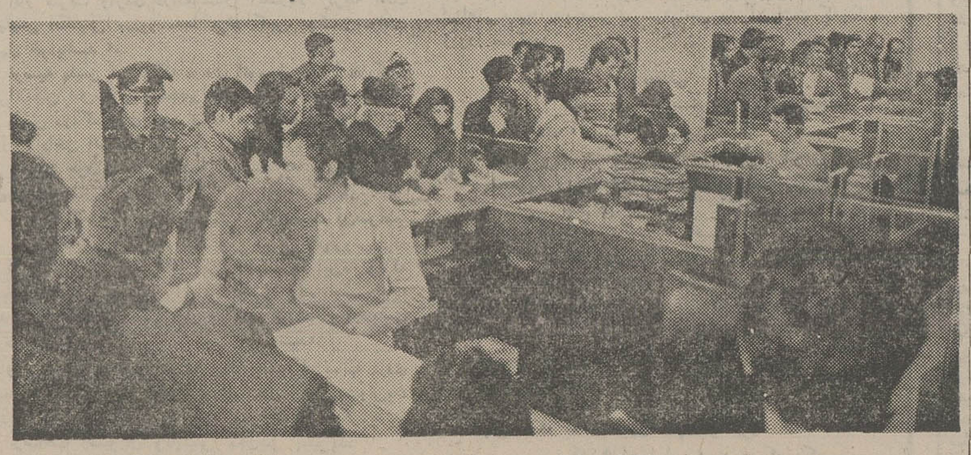

امروز تا ساعت ۹ ونیم صبح بانکها عوارض خروج از کشور را بانرخ سابق (۱۲۰۰ تومان) گرفته ولی‌از این ساعت ببعد با تلفنی که به مسئولان شد دریافت عوارض‌گذرنامه۲۲۰۰تومان دریافت گردید. بهمین جهت عده‌ای از متقاضیان یابعلت همراه نداشتن پول و یا انصراف از مسافرت ازبانک خارج شدند .

افزایش عوارض خروج از کشور درتهران وشهرستان ها تعداد مراجعین به اداره گذرنامه را در نخستین روز اجرای این طرح بطور قابل ملاحظه‌ای کاهش داد.

از امروز کسانی که قصد خروج از کشور دارند برای دریافت اجازه خروج از مرز های کشور باید ۲۲ هزارریال بپردازند.

افزایش هزینه خروج از کشور شامل کسانی که تا دیروز موفق به گرفتن اجازه خروج شده‌اند لیکن هنوز از کشور خارج نشده‌اند نمیشود.

نظر مردم

بدنبال این افزایش ،گزارشگر ما به‌اداره صدور گذرنامه تهران و شعب بانکملی مامور وصول عوارض خروجی مراجعه کرد و نظر مردم را پرسید.

آقای عباس عارف کارمند وزارت آموزش‌و پرورش‌گفت: بهتر بود که افزایش عوارض خروج از کشور را فقط از کسانی می‌گرفتند که برای تفریح و خوشگذرانی بخارج سفر می‌کنند نه کسانی که‌برای تحصیل یامعالجه و یا به حکم اجبار برای دیدار فرزندانشان راهی خارج میشوند.

آقای مسعود ادریسی‌دانشجو در باره افزایش هزینه خروج از کشور گفت: در هیچ جای دنیا چنین عوارضی از مردم گرفته نمیشود، زیرا برای ترک کشور نباید عوارض‌داده شود اگر قرار است عوارض گرفته شود باید از کسانی بگیرند که می‌خواهند وارد کشور شوند واز امکانات رفاهی موجود در مملکت استفاده کنند نه کسانی که کشور را ترک می‌کنند.

آقای امیر دارابی کارمند یک موسسه خصوصی گفت: افزایش هزینه‌ها مانند نرخ تاکسی، بنزین، تلفن ، پست و آب و ... عوارض خروجی گذرنامه تحمیلی است به طبقه کم درآمدوحتی‌دارندگان درآمد متوسط زیرا کسانی که‌برای تجارت وخوشگذرانی بخارج کشور میروند هر پولی را خواهند پرداخت ولی طبقه‌کم درآمد هستند که از مزایای سفر بخارج‌یا دیدارفرزندانشان که در خارج بسر می‌برند محروم میشوند.

بازگشت

طبق گزارش خبرنگار ما امروز گروهی که از افزایش نرخ عوارض خروجی مطلع نشده بودند یا زمان اجرای آنرا نمی‌دانستند برای گرفتن اجازه خروج به شعب بانکملی مراجعه کردند و حدود نیمی ازآنها که پول اضافی همراه نداشتند ناچار شعب بانکملی را برای تامین میزان اضافی عوارض خروجی ترک کردند.

بررسی یک آمار نشان میدهد که اینک روزانه۵۰۰ تا ۷۰۰نفربرای گرفتن‌اجازه خروج به شعب بانکملی یا اداره گذرنامه مراجعه می کنند و رقم مراجعین به دوایر صدور گذرنامه شهرستانها نیز از ۳۰۰نفر متجاوز است .

طبق گزارش خبرنگار ما نزدیک شدن ایام نوروز از جمله مواردی است که بر تعداد مراجعین به اداره گذرنامه در روزهای آینده می‌افزاید.

۲۲۰۰ تومان

قبلا برای هربار خروج از کشور ده هزار ریال‌بابت عوارض خروجی و ۲ هزار ریال بابت عوارض انجمن شهرستان گرفته میشد که اینک با احتساب این‌موضوع که عوارض خروج از کشور ۲۰ هزار ریال شده و ۲ هزار ریال عوارض انجمن شهرستان نیز همچنان‌وجود دارد برای هر بار خروج از کشور مجموعا باید یک نفر ۲۲ هزار ریال پرداخت کندو برای هر همراه پنج هزار ریال نیز باین مبلغ اضافه میشود . که این‌مبلغ‌تادیروز ۲۵۰۰ ریال بود .

آقای ژ ـ قازاریان گفت: تصمیم دارم ژانویه را برای دیدن فرزندم که در خارج تحصیل می‌کنددراهی‌انگلستان شوم و دیروز میخواستم اجازه خروج بگیرم ولی در ترافیک ماندم و بانک تعطیل شد ، گفتم فردا می‌روم که امروز گفتند هزینه اجازه خروج دو برابر شده است.

آقای حمید قنبری‌فر که بهمراه یکی از اقوام خود به اداره گذرنامه مراجعه کرده بود گفت : افزایش عوارض خروجی نباید قبل از اینکه طرح ارائه شده بصورت قانون درآمده‌است به اجرا درآید .

دختر ۱۵ ساله‌ای خودرا دار زد

● کرمانشاه ـ علی‌بخشی (۵ساله) درنهر «آبشوران» کرمانشاه ، خفه شد.

علی با چندتن همسالان خود، کنار نهر «آبشوران» بازی میکرد که ناگهان در نهر افتاد و بعلت خفگی ، جان خود را از دست‌داد.

خفگی در استخر

● اصفهان ـ مسعود سلیمی کارگر ۳۷ ساله کارخانه شالی‌کوبی «رهنان» اصفهان، بعلت نامعلومی در استخر آب کارخانه افتادو غرق شد.

آبجوش و کودک

● کرمانشاه ـ آبجوش کودک ۱۸ماهه‌ای رابه‌کشتن داد.

حادثه در یکی از خانه های کرمانشاه روی داد و احمد سلطانی ـ کودک۱۸ ماهه ـ که بعلت ریختن آب جوش به رویش، دچار سوختگی شده بود ، در بیمارستان جان سپرد.

یک کشته و ٥ مجروح

★ اصفهان ـ در حادثه رانندگی راه خوراسگان ـ اصفهان، یکنفرکشته‌شد و ٥ نفر دیگر بسختی آسیب دیدند.

قربانی حادثه‌ومجروحان شناخته نشده‌اند . حادثه بعلت برخورد یک تریلر برانندگی محمدکنعان (تبعه ترکیه) باوانتباری برانندگی محمدشمس، روی داد.

مرگ مشکوک آموزگار

خلخال ـ جسد آموزگار ۲۷ساله‌ای بنام‌محمدخجسته که بشکل مرموزی در روستای محل خدمت خود جان سپرده بود بپزشکی قانونی خلخال انتقل‌یافت.

محمد خجسته که همسر و دو فرزندداشت درمدرسه روستائی «کزه» از توابع بخش « خوروش رستم » خلخال تدریس می‌کرد.

پرونده مرگ مشکوک این معلم روستایی توسط آقای نوینی بازپرس خلخال تحت رسیدگی است .

خود را دار زد

● کرمانشاه ـ فریده محمودی۱۵ساله دردهستان «ماهیدشت» کرمانشاه ، با یک رشته طناب ، خود را حلق‌آویز کرد.

هنوز انگیزه خودکشی این دختر نوجوان روشن نشده است .

قتل با چاقو

● کرمانشاه ـ میرزاعلی کاظمی ۲۱ساله در روستای «دورو فرامان» کرمانشاه ، مردی بنام‌کرم‌بیک‌دوگانه‌ای» را با چند ضربه کاردکشت.

متهم ، در حال فرار در کوههای اطراف دهکده وسیله ماموران ژاندارمری محل دستگیر شد وشاملو بازپرس دادسرای کرمانشاه او را زندانی کرد.

کودکی کشته شد

● مشهد ـ یک اتومبیل پیکان بین راه مشهد و سبزوار ،در حوالی‌سنگ بست» ، واژگون شد و احمد ۱۰ ساله یکی از سرنشینان آن جان خودرا از دست داد.

محمد ازقندی راننده اتومبیل و ٤ سرنشین‌دیگر اتومبیل مجروح شدند و برای معالجه به بیمارستان سبزوار انتقال یافتند.

دکتر باهری دبیرکل حزب‌رستاخیز :

استعمار میخواهد وحدت ملی مردم را نابود کند

استعمار نمیخواهد صدای ایران در جهان شنیده شود حال انکه‌ما در عرصه‌بین‌المللی در همه جا حضور داریم ودر دفع از منافع خود صدای خود را بگوش همه جهانیان میرسانیم » .

مجمد باهری دبیر کل حزب رستاخیز ملت ایران که دریک مصاحبه مطبوعاتی از دسایس استعمار در کشور ما سخن میگفت مواضع مورد نظر استعمار را تشریح کردوگفت:

استعمار باشکال متعدد و مختلف (نو ، کهنه ، سیاه ، سرخ)، بهر رنگ و شکلی که باشد استعمار است و اولین موضعی که در قبال دسیسه های استعمار قرار میگیرد دموکراسی جامعه ماست ما در کشورمان این دموکراسی را از برکت نظام شاهنشاهی‌به سالمترین شکل دارا بوده و از بهترین مکانیسم دموکراسی نیز برخورداریم .

در واقع رستاخیز شکل مدرن این دموکراسی‌و الگوئی از نظام شاهنشاهی است که مردم داوریهای خود را از این طریق به ساحت فرمانده خود منتقل میکنند و فرمانده عالی مملکت همباور نظر گرفتن مصالح عمومی‌جامعه راهبری مینماید و این موضع بسیار گرانبها از رستاخیز اولین هدف‌موردتهدید استعمار است.

دبیر کل حزب افزود :ما در سایه این دموکراسی‌امنیت وثبات داریم وبااین امنیت و ثبات است که میتوانیم به پیشرفتهای بزرگی نائل شویم ولی استعمار این‌امنیت وثبات را که زائیده این دموکراسی است نمی‌خواهد موضوع دیگری که استعمار در قبال‌آن دست بدسایس مختلف می‌زند مسئله همبستگی و وحدت ملی ماست زیرااستعمار به خوبی میداند که همبستگی و وحدت ملی‌این‌ملت‌پایگاه همه پیشرفتهای آنست که با تفا هم به وجود آمده و باهمبستگی فرهنگی استحکام پیدا کرده و اصول انقلاب آنرا تحکیم بخشیده است .

دبیر کل حزب ضمن اشاره به یک موضوع مهم‌دیگر گفت: موضوع دیگر که دشمنان رستاخیز و استعمار به آن‌حمله میکنند آزادی ماست زیرا ما در جامعه خودمان آزادی را توام با حس مسئولیت قبول میکنیم .همه مردم در جامعه آزاد هستند از اقسام آزادی ها درحد معقول ومشروع برخوردارند امابابد دراستفاده از این آزادیها احساس مسئولیت نیز داشته باشند.اما استعمار این آزادی رابدون احساس مسئولیت تعریف‌میکند.

طرح ایمنی برای بازار

بقیه از صفحه اول

تهران تشکیل شد ابتدا علی جولائی رئیس کمیسیون‌عمران گفت :

کمیته اجرائی انجمن‌تاکنون ۲۰۰ طرح عمرانی تهیه کرده است که ۱۸۰ طرح اختصاص به روستا ها دارد .

پس از آن امیر لسانی با تشریح‌نارسائیهای خدمات‌شهری در مناطق شمیران نو ،خانی آباد نو و حسین آباد لویزان گفت : تامین آب ، برق و اسفالت در شمیران نو مورد تقاضای ساکنان این منطقه می باشد ، منطقه خانی آباد نو با جمعیتی حدود ۹۰ هزارنفر از لحاظ‌آب‌آشامیدنی درمضیقه هستند و سازمان آب تهران برای رفع این نیاز حیاتی‌مردم خانی‌آبادنو فقط ۲۰شیرفشاری آب آشامیدنی در آنجاتصب کرده‌اند . همچنین در حسین آباد لویزان لوله کشی آب آشامیدنی ، دبستان‌و درمانگاه و دیگر وسائل زندگی شهری وجود ندارد و من به‌عنوان نماینده مردم توجه مقامات مسئول را در این مورد جلب میکنم .

طرح ایمنی بازار

امیر لسانی آنگاه بعدم امکانات ایمنی در بازار تهران اشاره کرد و گفت مرکز تجارت و اقتصاد پایتخت و حتی کشور لولەکشی آب آشامیدنی‌درستی ندارد و اگر حادثه کوچکی مانند آتش سوزی روی دهد میلیون ها تومان ثروت ملی بهدر میرود و زیان های غیر قابل جبرانی باقتصاد کشور وارد میشود .

فرماندار تهران در پاسخ لسانی گفت که هم‌اکنون‌طرح ایمنی بازار تهران‌درکمیته‌ای در وزارت کشور در دست تهیه است که پس ازتصویب واجراء همه نگرانی های ناشی از عدم امکانات ایمنی بازار تهران از بین خواهد رفت .

در پایان جلسه دیروز مظفر مروتجو با اشاره به وضع ترافیک پایتخت وتراکم جمعیت و مشکل مسکن‌گفت: متاسفانه بعضی از دستگاه های دولتی نیز به افزایش‌این مشکلات کمک میکنند .

اعتراض به افزایش قیمت

مورتجو با انتقاد از گرانی ابزاروخدمات عمومی گفت امتیاز برق تا چند روز پیش در تهران به مبلغ هفت هزارریال‌بوده‌است‌اما وزارت نیرو ناگهان آنرا به بیست هزار ریال افزایش داده‌است ویابا زمزمه‌ضرردادن‌سازمان آب بفکر افزایش نرخ آب می‌باشد ، در حالیکه میدانیم سال گذشته سازمان آب که یک شرکت غیر انتفاعی است حدود ۲۱۵ میلیون تومان سود داشته است وی درپایان باانتقاد از گرانی نرخ‌پستی وسایر خدمات عمومی‌دولتی توجه دولت را در جلوگیری از افزایش بی‌رویه دلیل‌نرخ اینگونه خدمات جلب کرد

افزایش میزان اجاره ساختمان های استیجاری

بقیه از صفحه اول

نسبت به میزان اجاره‌بهارا بنمایند مشروط برآنکه‌مدت اجاره منقضی شده باشد و از تاریخ استفاده مستاجر از عین مستاجره یا ازتاریخ مقرر در حکم قطعی که به تعیین و تعدیل بهاء صادر شده سه سال گذشته باشد دادگاهها باتوجه به‌درصد شاخص کلی بهای کالاها و خدمات مصرفی منتشره از سوی بانک مرکزی ایران حکم به تعدیل اجاره‌بها خواهند داد که این حکم قطعی ولازم‌الاجراء میباشد وباین‌ترتیب عدم تمکین به افزایش اجاره بها برطبق شاخص کلی بهای کالاهاو خدمات مصرفی در مورد کسانیکه استحقاق تعدیل‌را دارند بیمورد استو ازآنجا که احاله مالکان به دادگاه ها جهت تحصیل‌حکم علاوه برآنکه موجب تضییع‌اوقات محاکم را فراهم‌مینماید باعث عدم رضایت مالکان نیز میشود بنابراین بمنظور جلوگیری از ضایعات‌نیروی انسانی و جلوگیری ازعدم رضایت افراد مقرر میگردد که‌ادارات آموزش‌و پرورش راسا و با درنظر گرفتن مواد این دستورالعمل از محل اعتبارات مربوط از مالکانی که دادخواست افزایش بها به محاکم تقدیم داشته‌اند دعوت بعمل‌آورده و با در نظر گرفتن شرایط نسبت‌به‌افزایش اجاره‌بها برطبق مقررات‌این‌دستور اقدام کنند.

توضیح

در صفحه (۱۰) ورزشی ، مطلب جشن باشگاه جعفری ، در اثر یك اشتباه در امر تصحیح، نام تیمسار نادر جهانبانی دبیر کل شورای‌عالی سازمان ورزش ایران بصورت نادر خانی بزیر چاپ رفته است که بدینوسیله ضمن پوزش توضیح داده میشود .

هوای اینده‌ایران وجهان

ایران :

تهران : صاف تا کمی ابری حداکثر در جه حرارت٤ درجه بالای صفر و حداقل ٤ درجه زیر صفر که نسبت به‌روز گذشته ۲تا ۳ درجه افزایش خواهد داشت . سایر نقاط‌کشور: سواحل دریای خزر قسمتی ابری، استانهای آذربایجان نیمه ابری احتمالا بارپزش خفیف برف، خوزستان، سواحل خلیج فارس نیمه ابری که بتدریج ابری خواهد شد ، سیستان‌و بلوچستان و سواحل دریای عمان قسمتی ابری در بعضی نقاط بارپزش باد گزارش شده است ، سایر نقاط کشور صاف تا کمی ابری ، گرم‌ترین شهر کشور بندر عباس با ۲٤ درجه بالای صفر و سردترین شهر کشور اردبیل و سقز با ١٤ درجه زیر صفر .

جهان:

شهرهای مهم جهان: لندن، ابری بابارندگی حداکثر درجه حرارت ۱۲درجه بالای صفر ، پاریس نیمه ابری بامه حداکثر درجه حرارت ۱۲درجه بالای صفر ، فرانکفورت‌صاف تا کمی ابری حداکثر درجه حرارت ۱۰ درجه بالای‌صفر ، وین کمی ابری گاهی نیمه ابری حداکثر درجه حرارت ۸ درجه بالای صفر ، رم صاف تا کمی ابری و مه آلود حداکثر درجه حرارت ۱۵ درجه بالای صفر ، آتن نیمه ابری با بارندگی حداکثر درجه حرارت ۱۳درجه بالای صفر ،استانبول ابری بابارندگی حداکثر درجه حرارت ۱۰ درجه بالای صفر، مسکو ابری بارپزش برف و ۹درجه زیرصفر .

خبرهای کوتاه

اعلیحضرتین از نقاط زلزله‌زده دیدن کردند

شاهنشاه آریامهر وعلیاحضرت شهبانو ، پیش‌از ظهر امروزبه منظور بازدید از نقاط زلزله‌زده زرند به‌کرمان عزیمت کردند پس‌از بازدید بعداز ظهر به تهران بازگشتند .

در این سفر سرکار علیه بانو فریده دیبا، آقای هویدا وزیر دربار شاهنشاهی ، آقای نصر اصمهانی وزیر کشور ، تیمسار سپهبد هاشمی نژاد ژنرال آجودان‌شاهنشاه‌آریامهر و رئیس سرای نظامی ، آقای امیراصلان افشار رئیس کل تشریفات شاهنشاهی ، دکتر هوشنگ نهاوندی رئیس دفتر مخصوص علیاحضرت شهبانو، آقای شیبانی مدیر عامل‌شرکت ملی ذوب آهن و آقای‌آتابای معاون وزارت دربار شاهنشاهی همراه اعلیحضرتین بودند .

پرده‌برداری از مجسمه ابن‌سینا

صبح امروز با حضور مهندس شهرستانی شهردار تهران ، دکتر هوشنگ نهاوندی رئیس هیئت مدیره انجمن آثار ملی و دکتر سیف‌الدین نبوی دبیر کل انجمن ملی بزرگ داشت چهره های تاریخ پزشکی ایران از مجسمه ابن سینا دانشمند بزرگ ایران در میدان ۲۵ شهریور پرده برداری شد .

در این مراسم دکتر سیف‌الدین نبوی اظهار داشت : در سال جاری در دانشگاه اکسفورد روانشناسی ابن‌سینا تدریس شد و در دانشگاه شیکاگو کرسی روانشناسی ابن‌سینا بدکتر فضل‌الرحمن چهره شرق شناس اهدا گردید.

انتصابات

دکتر مهدی سوری بسمت مدیریت طرح و بررسی و ارزشیابی شرکت بیمه ایران منصوب شد .

وی مدتها مدیریت بیمه اتومبیل و شخص ثالث شرکت سهامی بیمه ایران‌را بعهده داشت . مدیر جدید طرح و بررسیهای بیمه ایران بلحاظ تحقیق و مطالعاتی که در زمینه های مختلف انجام داده مفتخر بدریافت مدال و تقدیر نامه شده است .

★★★

علی خسروانی بسمت عضو هیات مدیره و قائم‌مقام مدیر عامل شرکت سهامی قاسیمت جهانگردی منصوب و مشغول بکار شد علی خسروانی دارای فوق لیسانس در رشته علوم اجتماعی است .

★★★

رحمت‌اله رحمتی عضوانجمن شهرستان تهران و انجمن استان مرکزی بعنوان رئیس روابط عمومی‌و سخنگوی‌انجمن استان انتخب شد .

رئیس جمهوری سومالی فردا بتهران می‌آید

نظر به عوالم دوستی و مودت بین کشور شاهنشاهی ایران وکشور جمهوری دمکراتیک سومالی بنا به دعوت اعلیحضرت همایون شاهنشاه آریامهر حضرت « محمد زیادباره » رئیس جمهوری دمکراتیک سومالی از تاریخ سه‌شنبه ششم تا پنجشنبه هشتم دیماه ۲۵۳۶ برابر با ۲۷ تا ۲۹ دسامبر ۱۹۷۷ از ایران بازدید خواهند نمود .

وزیر دربار شاهنشاهی امیرعباس هویدا

ملاقات با رئیس سنا

آقای مهندس جعفرشریف امامی رئیس مجلس سنا بامداد امروز با سفیر جدید سودان در دربار شاهنشاهی که در مجلس سنا حضور یافته بود ـ ملاقات کرد .

در این دیدار که بمنظور آشنائی انجام گرفت روابط پالمانی دو کشور نیز مورد مذاکره قرار گرفت .

اصلاحات تازه در لایحه زمین

لایحه مربوط به جلوگیری از افزایش نامتناسب‌بهای زمین که با اصلاحاتی در کمیسیون دادگستری مجلس شورای ملی برای شور دوم به تصویب رسید ـ امروز در کمیسیون امور اقتصادی‌و دارائی‌مجلس که بریاست دکتر صدری‌کیوان تشکیل گردید مورد بررسی قرار گرفت و موادی از آن اصلاح شد و دنباله آن‌بجلسه بعد موکول گردید .

این لایحه پس از تصویب کمیسیون امور اقتصادی و دارائی شورا ـ به کمیسیون کشوروسپس به‌کمیسیون‌شهر سازی و مسکن میرود

ورود رئیس ستاد مشترک پاکستان

امروز ارتشبد محمدشریف رئیس ستاد مشترک نیروهای مسلح پاکستان به دعوت ستاد بزرگ ارتشتاران وارد تهران شد و مورد استقبال ارتشبد ازهاری رئیس ستاد بزرگ ارتشتاران‌قرارگرفت وی‌امروز پس از ورود با نثار تاج گل به آرامگاه رضاشاه کبیرادای احترام کرد و سپس‌با تیمسار ازهاری وفرماندهان‌نیرو های سه گانه ارتش شاهنشاهی ملاقات کرد.

هیات‌رئیسه روتاری باختر

انتخابات هیات رئیسه‌کلوب روتاری باختر تهران برای‌سال ۱۹۷۸ و ۱۹۷۹ انجام شد و روتارین های‌زیر انتخاب‌شدند.

جهانگیر تاجی، رئیس ، پرویز مجتهدی ، مشاور ، خسرو اعتمادی ، نایب‌رئیس ، محمود احمدی ، نایب رئیس، سیروس رزم‌آرا ، دبیر ،جواد غروی ، خزانه‌دار .

همچنین فریدون فریور ـ مسعود تفضلی ـ داود قاجار مظفری ـ قربان رنجبر نیز به عنوان اعضای هیات رئیسه برگزیده شدند.

ورودوخروج

بازگشت وزیر راه

مرتضی صالحی وزیر راه و ترابری که بنابه دعوت وزیر راه‌آهن هندوستان به همراه رئیس کل راه‌آهن ایران به این کشوررفته‌بود، صبح امروزبه‌تهران مراجعت کرد .

★★★

منوچهر نیکپور مدیر کل بانک سپه که برای افتتاح شعبه نیویورک به آمریک مسافرت کرده بود بامداد امروز بتهران بازگشت .

توسعه واحدهای بانکسپه در اروپا وملاقات بامدیران بانکهای خارجی قسمت دیگری از برنامه‌های مدیر کل بانک را در این‌مسافرت تشکیل میداد

چارلی، نابغه سینما باعشق به انسانها زیست

چارلی اینگونه می اندیشید:

* قتل یک تن، انسان را جنایتکار می سازد، اما قتل چندین میلیون تن، باعث افتخار است.
* سرزمین دموکراسی محلی است که می توان درآن عقاید خود را آزادانه ابراز نمود.
* باید شرکت درمراسم تدفین را ممنوع کرد، چون چنان اندوهی ایجاد میکند که من قادر به تحمل آن نیستم.

آخرین لحظات عمر چارلی چگونه گذشت

«چارلی» حدود ۲۳ سال پیش درساحل دریاچه ژنو خانه‌ای با ۱۸ اتاق ساخت تا اعضای خانواده و فامیلش هروقت که دلشان بخواهد، دراتاقهای آن خانه بزرگ زندگی کنند.

دیشب (به وقت محلی) کلیه افراد خانواده و فامیل چارلی باستثناء دخترش «جرالدین» که دراسپانیاست، برای برگزاری مراسم کریسمس نزد چارلی رفته بودند. آنها شب بسیار خوشی را گذراندند و تا ساعت ۳ بامداد بیدار بودند.

دراین ساعت چارلی خوابش برد و بقیه نیز به اتاقهای خود رفتند.

تنها همسرچارلی (که همسرچهارم اوست) درکنار چارلی باقی ماند.

«چارلی» ساعت ۴ صبح بوقت ژنو درخواب درگذشت.

ساعت ۸ بعد از ظهر ۱۶ آوریل ۱۸۸۹ در ایست‌لین، والورث در نواحی لندن، کودکی بدنیا امد که بعدها نیم قرن تمام در جهان سینما حکومت کرد، میلیونها تماشاگر را به سالن‌های سینما کشاند و آنها را وادار کرد که غمهای روزانه‌شان را از یاد ببرند و از ته دل بخندند، او سرچارلزاسپنسر چاپلین بود. هنرمند مقتدر که با نبوغ خارق العاده‌اش به سینمای صامت شخصیت داد.

مادرش هنرپیشه تئاتر بود و در یکی از تئاترهای لندن به ایفای نقش می‌پرداخت، نقشهائی که به او واگذار می‌شد اغلب خدمتگزار و کلفت بودند

چاپلین در باره مادرش نوشته بود:

زن ظریفی بود در حدود سی سال با سیمائی دلپذیر، چشمانی آبی و موهائی بلند برنگ قهوه‌ای روشن، من و برادرم سیدنی او را ستایش میکردیم، هر چند زیبائی فوق‌العاده‌ای نداشت اما تصور میکردیم که وجاهتش خیره کننده است.....

پدر چارلی نیز هنرپیشه تئاتر بود و بیشتر نقشهای درام را بازی میکرد، چارلی از پدرش بعنوان یک هنرمند برجسته نام برده بود چارلی یکساله بود که پدر و مادرش از هم جدا شدند. پدر سخت الکلی بود و مادر چارلی نمی‌توانست حضور او را تحمل کند. چاره‌ای نبود جز اینکه از همسرش جدا شود و تربیت چارلی و سیدنی را خود به عهده بگیرد. نابغه بزرگ سینما زندگی را با دشواری تمام طی میکرد، روزها و ماهها می گذشت و مادر او کم کم قدرت خود را داشت از دست میداد. یک شب تماشاگران مادر چارلی را به باد تمسخر گرفتند، به او خندیدند و او مجبور شد صحنه را ترک کند و چارلی که مثل همیشه پشت صحنه بود کودک کوچولوی ۵ ساله‌ای بود که شاید نمی‌توانست بفهمد مادرش بخاطر تربیت آنها چه دشواریهایی در پیش دارد. مادر چارلی علاوه بر بازیگری روی صحنه گاه می‌بایست آوازهایی میخواند و آنشب نیز صدای مادر گرفته بود و قادر به خواندن نبود. گرفتگی صدا و بیماری حنجره موهبتی بود که تئاتر، زندگی مشترک با پدر چارلی و درگیریهای زندگی به او داده بود...

آرزوی شیرین

چارلی در کتاب «زندگی من» از آن شب در یاد ماندنی چنین می نویسد:

آنشب وقتی مادرم به پشت صحنه آمد، درد درونش را که در سیمای مهربانش موج میزد خواندم، مدیر صحنه اغلب دیده بود که من جلوی دوستان مادرم بازی در میاورم، همین که مادرم پشت صحنه آمد بمن پیشنهاد کرد که بجای او روی صحنه بروم، دست مرا گرفت و جلوی تماشاگران برد و روی صحنه مرا تنها گذاشت... شروع بخواندن آواز کردم، ارکستر ابتدا برای آنکه سازهای خود را با صدای من کوک کند، مدتی دچار بی نظمی شد آوازی که میخواندم، «جک جونز» بود که در آن زمان شهرت فراوان داشت، هنوز آواز به نیمه نرسیده بود که سکه‌های پول از هر طرف بسوی من پرتاب شد و من بیدرنگ اوازم را قطع کردم و گفتم که «ابتدا باید پولها را جمع کنم و بعد آواز بخوانم» این حرف من خنده و شور بیشتری در میان تماشاگران ایجاد کرد. کارم حسابی گرفته بود، با تماشاگران صحبت میکردم، برای آنها میرقصیدم وچند بار نیز تقلید در آوردم که یکی از آنها تقلید مادرم بود، بدون قصد واز روی کمال سادگی اوازی را که طی آن مادرم صدایش گرفت. تقلید کردم وبهمان صورتی که آنرا پایان داده بود. ادایش را برای تماشاگران در آوردم. اثری که این صحنه بر تماشاگران گذاشت خودم را هم سخت متعجب کرد، شلیک خنده وتشویق تماشاگران قطع نشده بود وبدنبال آن پرتاب سکه های پول دو باره شروع شد.

احساسات تحسین آمیز

وقتی که مادرم روی صحنه آمد تا مرا همراه خود ببرد. ظهور او احساسات تحسین آمیز تماشاگران را بشدت بر انگیخت وغریو شادی جمعیت برخاست. آن شب برای من نخستین شب ظهور بر روی صحنه وبرای مادرم آخرین شب بود.

چارلی آنشب فقط ۵ سال داشت.

بالاخره مادر سلامت خود را از دست داد وچارلی هم نتوانست در سن پنج سالگی بعنوان هنرپیشه زندگی خانواده را تامین کند. برادرش روزنامه فروشی میکرد اما در آمد او برای اداره زندگی کافی نبود. آنها به فقر وبدبختی دچار شدند وپس از مدتی ناچار ـ به اردوی کار رفتند وچارلی وبرادرش را به مدرسه یتیمان و اطفال بی سرپرست فرستادند.

مدتی بعد که حال مادر بهتر شده بود دست به فعالیت زد واز نوانخانه خارج شد. اطاقی اجاره کرد وبچه‌ها را نیز خارج ساخت، اما یک سال طول نکشید که فقر وبینوائی آنها را از پای در آورد ودوباره راهی نوانخانه ساخت...

بیانگر دربدری

.... و بدینسان چارلی بیانگر فقر ونابسامانی ودربدری شد. او از خود شخصیت ولگردی ساخت که علی رغم فقر وفلاکتش دوستش می داشتند وبخاطرش صف های طولانی می بستند، طولی نکشید که آوازه شهرتش همه مرزها را نوردید واز خود یک اسم جاودانه ساخت.

در دسامبر ۱۹۱۳ با حقوق ۱۵۰ دلار در هفته به «کی ستون» پیوست واین برای جوانی که بهترین قرار دادهایش تا آن موقع نمایش در تئاترهای سبک در سراسر آمریکا با حقوق ۵۰ دلار در هفته بود، مبلغ قابل ملاحظه ای بود. درست یکسال بعد با «اسانی» قرار دادی بمبلغ ۱۲۵۰ دلار در هفته امضاء کرد وسال بعد با حقوق ۱۰۰۰۰ دلار، بعلاوه ۱۵۰۰۰ دلار برای امضاء قرار داد به شرکت میوچوال پیوست ودر سال ۱۹۱۷ در بیست وهفت سالگی چاپلین از شرکت «فرست نشنال» یک میلیون دلار دریافت کرد تا در مقابل آن ۸ فیلم در ظرف ۱۸ ماه تهیه کند واین بار برای امضاء قرار داد ۱۵۰۰۰ دلار گرفت....

شهرت افسانه‌ای

آرتورنایت درتاریخ سینما می نویسد:

مردانی که درزمان حیات خود به شهرت افسانه‌ای میرسند بسیار معدودند: بخصوص کسانی مثل چارلز اسپنسرچاپلین که برای مدتی چنین طولانی محبوبیتی چنان عظیم درمیان مردم داشته باشند. اما چاپلین از روز نخست شرایط لازم این شهرت افسانه‌ای را دارا بود. اصل و نسب و پدر و مادر و حتی اسمش مجهول است. همه میدانند که کودکی و جوانیش را

«چارلی» و سبیل چهارگوش کوچک

همراه با هنرنمائی های «چارلی چاپلین» درعالم سینما سبیل چهار گوش او نیز دردنیا شهرت فراوان یافت و زیور تغییرناپذیر صورتش درفیلم های متعدد گردید. چارلی دراین مورد می گفت:

«هنگامی که می خواستم کارم را درسینما آغاز کنم و درجستجوی یک «تیپ» بودم عاقبت یک سبیل چهارگوش کوچک برای خود انتخاب کردم، زیرا بفکرم رسید که مردم را می خنداند و یک نفرهم پیدا شد که از من تقلید کرد. این سبیل درمدتی کوتاه شهرت دنیائی یافت.

«سبیل کوچک» که به عنوان خاطره انرا دریک قوطی کوچک نقره ای حفظ می کنم مرا به این فکر انداخت که بعد از سالها باز آنرا مورد استفاده قراردهم و بخاطر سبیل هم که شده فیلمی روی ماجرای عجیب و غریب یک «دیکتاتور» بسازم و سیمای شوم و ناهنجار آدمی که خود را یک ابرمرد تصور می کرد و می پنداشت تنها سخن و نظراو دارای ارزش است را دروری ان نمودار سازم. این فیلم که نقش اول آنرا خودم اجرا کردم ادعانامه‌ای است علیه یک گروه خاص از جوامع بشری، گروهی که دست راست خود را با فریاد «هایل» بالا می برد و چماق را به آبیفتک ترجیح می دهد».

درنهایت فقر گذرانیده و دوسال درقیم خانه‌ای درلندن میزیسته است. چون درخانواده‌ای اهل تئاتر بدنیا آمده بود، رقصیدن وادا درآوردن باصورت را تقریبا همراه راه رفتن اموخت. درهفت سالگی خرج خودش را از رقصیدن دریک واریته درمیاورد ولی پس از ان دوره سخت دیگری شروع شد. مادرش درموسسه‌ای مخصوص امراض مغزی بسر می برد و خودش درکوچه ها بی کس و تنها سرگردان بود. ولی بهرحال از دهسالگی به بعد بطور نسبتا مرتب و ثابتی در تئاتر کار پیدا میکرد، ابتدا بصورت هنرپیشه کودک و بعدها دردوره های تئاتر سبک به کار پرداخت. درسال ۱۹۰۶ بکمک برادر بزرگش سیدنی به شرکت «کارنوکمدی» که به برنامه های مختلف رقص و آواز و پانتومیم و حرکات محیرالعقول خود می بالید ملحق شد. چاپلین تا سال ۱۹۱۳، سالیکه سینما اورا به شهرت و ثروت رسانید درشرکت «کارنو» کار میکرد.

«ماک سنت» می نویسد

وقتی که درسال ۱۹۱۲ درنیویورک بود نمایش «شبی درواریته انگلیسی» که شرکت کارنو تهیه کرده بود نظر او و «میبل نورماند» را جلب میکند. بعداً وقتی بزرگترین هنرپیشه کی ستون، فورد استرلینگ برسم ستارگان آنروز طغیان میکند، «سنت» فکر می کند که بهتر است جانشینی برای اودر اختیار داشته باشد. چون چاپلین را ازیاد نبرده بود، شرکاء نیویورکی خود را وادار میکند که اورا بیابند و بااو قراردادی ببندند. «آدام کسل» این کار را بعهده میگیرد، ولی بااینکه چاپلین قرارداد را درماه مه ۱۹۱۳ امضاء میکند، چنان درباره آینده خود در سینما دچار شک و بیم بود که حاضر نشد تاشرکت «کارنو» دوره خود را درامریکا تمام نکرده است، آن شرکت را ترک کند. وقتی درماه دسامبر همان سال به هالیوود وارد شد، درست بیست و چهارسال داشت.

شخصیت سینمایی چارلی

درنخستین فیلم چاپلین، یک کمدی بنام امرار معاش (۱۹۱۴) ولی نامفهوم گیر کرده باشد. اما چارلی ولگرد در فیلم بعدی‌اش پیدا می شود. دارو دسته «کی ستون» بگوششان رسیده بود که قرار است در «ونیس» مسابقه اتومبیلرانی برای بچه ها ترتیب دهند، «سنت» به «چارلی» میگوید که لباس مضحکی بتن کند و به عنوان فیلمبرداری که از جشن کودکان عکس بر میدارد، ول بگردد. لباس چارلی یکی از آن ترکیبات نادر بخت و نبوغ از آب درآمد. چاپلین که در رخت کن با «ارباکل» و «مارک سوین» شریک بود شلوار بلند و گشاد «ارباکل» و سبیل مصنوعی «سوین» را به عاریه گرفت و کفشهای گل و گشاد هم مال «فورداسترلینگ» بود. نیم تنه تنگ و کلاه و عصایش همه در ظرف یک بعد از ظهر کوتاه با کمال مهارت انتخاب شد. در ضمن فیلمبرداری مسابقه ماشین سواری بچه ها در ونیس، چاپلین خود بخود طرز راه رفتن آدمی را که کفش پایش را میزند، تقلید میکرد و بعدا این حرکت جزء شخصیت چارلی شد. در این کار چاپلین راه رفتن دوره گرد پیری را که هنگام سرگردانی در لندن دیده بود بخاطر داشت...

از ولگرد (۱۹۱۵) گرفته تا کوچه راحت (۱۹۱۷) و دوش فنگ (۱۹۱۸) و پسرک (۱۹۲۱) و زائر (۱۹۲۳) وجویندگان طلا (۱۹۲۵) و روشنائیهای شهر (۱۹۳۱) و عصر جدید (۱۹۳۶) آنچه بنظر انسان میاید تغییر نیست بلکه عمق یافتن و کامل شدن شخصیت «ولگرد» است.

از ولگرد محبوبی که بعدها پیدا شد، نشانی نیست. چاپلین در این فیلم بشکل یک جوان خوش پوش انگلیسی کلاه سیلندر بسر و عینک یک چشمی بر چشم دارد، فراک پوشیده است وسبیلهای بلند و آویزان دارد و نقش خبرنگاری را بازی میکند که از هر فرصتی که دیگران میدهند، سوء استفاده میکند. این فیلم در زمان خودش بی لطف نبود ولی امروز بنظر میاید که اثر بازیگری بیگانه است یا اثر هنرپیشه کوشنده و ماهری است که در میان شوخی های بیشمار

یک «نیم پشتک» چارلی را به سینما کشاند!

چارلی جالبترین خاطره زندگی خود را ورود به سیرک می دانست. هنگامیکه هشت ساله و پادو یک دسته اکروبات بود. دراین مورد می گفت:

یک نیم پشتک خطرناک سرنوشت مرا تغییرداد و از دلقک شدن درسیرک مرا به عالم سینما کشاند. درواقع بایددو پشتک پی درپی با یک پرش می زدم اما یک پشتک و نیم بیشتر نزدم و همانطور که اشاره شد آن نیم پشتک باعث مردود شدن من از توفیق دراین کار شد و از همان لحظه به این فکر افتادم که برای امرار معاش کاردیگری انتخاب کنم دران هنگام گروه های اکروبات کودکانی را که برای کاربا خود برمی گزیدند معمولا از میان بچه های یتیم انتخاب می کردند و سپس او را برای سیرک آموزش میدادند. مهم‌ترین آموزش ها نرمش بود و گاهی استخوان بچه ها دراین تمرین ها می شکست. من دریکی از بازی های سیرک که یک اکروبات ضمن تاب خوردن طفلی را با پای خود نگاه می داشت و بعد او را به هوا پرتاب می کرد شرکت نمودم. از مدتها پیش آرزو داشتم چنین صحنه‌ای را اجرا کنم اما انگشت شست پایم شکست (چون اکروبات مرا خیلی دورتر از مکانی که می باید می انداخت پرتاب کرد) گرچه دراین بازی موفق نشدم اما قرارشد بعد از آن فقط کار پانتومیم را انجام دهم.

فقط دو بچه کوچک چهار پنج ساله تماشاگر او هستند. اگر او حال سرگرم کردن داشت و شنونده هم خوش برخورد بود، هرکاری برای خندیدن او میکرد. یک روز به من و سیدنی گفت: البته شما میدانید که این مرد کوچولو چرا باید نوک کفشهایش را رو به خارج بگذارد و راه برود، برای اینکه کفشهایش خیلی درازند و اگر بخواهد عادی راه برود نمی تواند زانوهایش را بلند کند وراه برود، کفش هایش لای پایش می پیچید و بزمین میخورد پس بچه ها ما باید اینطور راه برویم.....»

پسران بلّا پوش، شیکپوش ترند

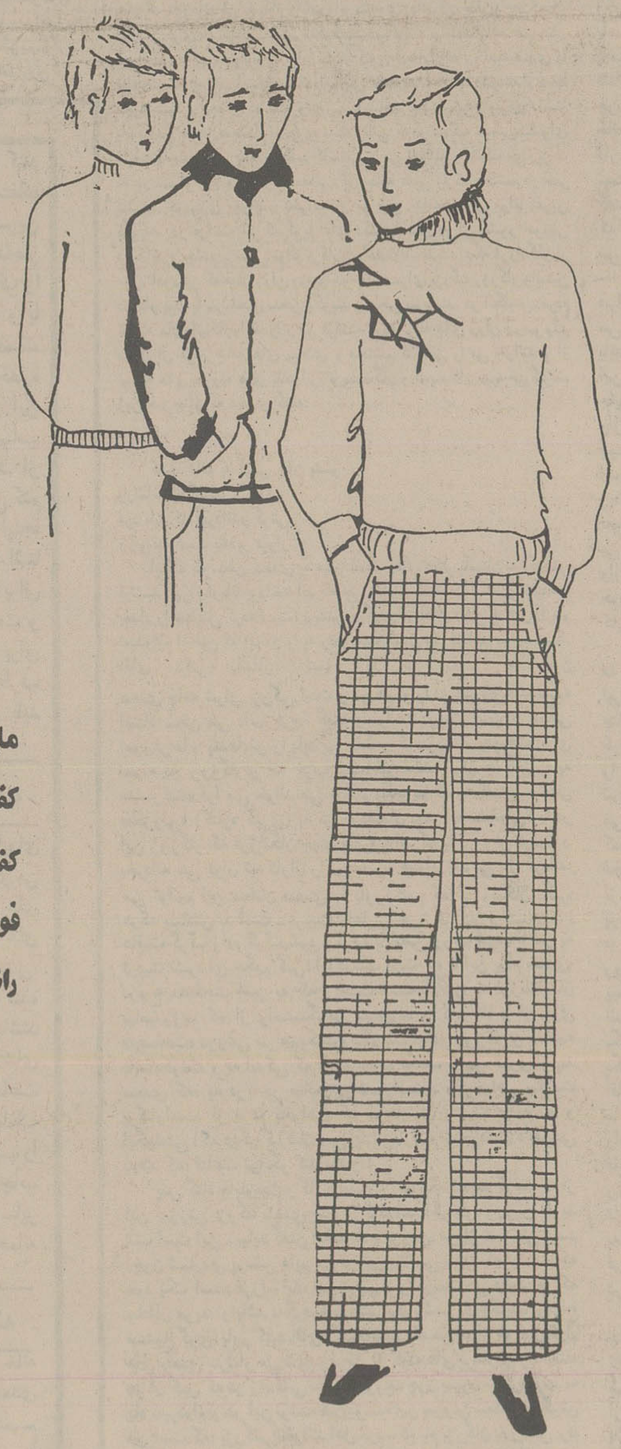

مابهترین مدلهای کفش را ازسراسردنیا انتخاب کرده ایم ودر مجموعه کفشهای این فصل بشما ارائه میکنیم.

کفشهائی که تنها امتیازشان برسایرکفشها، مواد اولیه عالی، دوخت فوق العاده وراحتی بسیار آن نیست بلکه زیبائی آن بحدی شما را راضی میکندکه خواهید پذیرفت: بلّا پوش ها، شیک پوش ترند

BELLA

فروشگاه‌های بلّا درخدمت شیک پوشان

اطلاعات ۱۳۰۴

بنیانگذار: شادروان عباس مسعودی
صاحب امتیاز و مدیر: فرهاد مسعودی
سردبیر: حسین بنی احمد
سال پنجاه و دوم
محل اداره: خیابان خیام. ساختمان اطلاعات
تلکس ۲۱۲۳۳۶ ـ تلگرافی: اطلاعات. تهران.
تلفن ۳۲۸۱

سخن روز

دو چشم بینا

ایران، اتازونی، اتحاد جمهوریهای شوروی، جمهوری خلق چین، کانادا ـ و تا حدود بالنسبه کمتری استرالیا ـ را در قیاس با ممالک جهان امروز، از جهتی میتوان بر دیگران ممتاز و برتر دانست. کشورهای یادشده ازین نعمت بیمانند خداداده برخوردارند که در صورت لزوم، بی هیچ نیازی به بیگانه می توانند، با مرزهای بسته، روزگاری آسوده داشته باشند. و این، در شرائط موجود، نعمتی چندان ارزشمند است که برای قدر و قیمتش حدی نمی توان متصور شد. در اوضاع مستولی بر جهان امروز، عدم احتیاج به غیر را در واقع میتوان غایت و حدنهایی خوشبختی یک مملکت و مردمانش دانست.

فقط با برخورداری از چنین نعمتی است که هر مملکتی با سر بلندی میتواند استقلال کامل خود را برخ کشد و بدان بنازد. تنها با برخورداری از چنین نعمتی است که هر مملکتی میتواند به غیر باج ندهد، کاسه گدایی بدست نگیرد و از هرگونه ترور اقتصادی بیگانگان نهراسد.

ایران امروز از بیگانه نفت نمیخواهد، مواد معدنی گوناگون بحد نیاز داخلی دارد، راه دریاها به رویش باز است، خاکش خست و ناخن خشکی نمی شناسد، و مراتعش بهشت احشام تواند بود. نهایت این که در ایران هر چه بخواهید هست، هر چه بخواهید میتوانید داشته باشید. این نعمت بیمانندی نیست؟ برای چنین نعمتی آیا قدر و قیمتی میتوان قائل شد؟ بیگمان، پاسخ منفی است. از همین رو، آیا نباید افسوس خورد و غمگین بود که میوه مورد نیازمان را باید از بیگانه بخریم؟ آیا جای تاسف ندارد که برای فراهم اوردن بخش چشمگیری از خوراکمان باید پیش این و ان دست دراز کنیم: گوشتمان را از این، پنیرمان را از ان، میوه‌مان را از فلان، تخم مرغمان را از بیستار و دیگر و دیگر نیازهایمان را از بهمان بگیریم، و گاه بابت این خریدهای جوراجور مبالغی کلان از دارایی ملی خود را اتش بزنیم، در حالی که امکانات تهیه کلیه این مواد در قلمرو خاک عزیز خودمان، از هر حیث فراهم است. ایران کشتزاریست پربار، با هرگونه محصولی که تصور شود، تنها باید استین ها را بالا زد، اندکی کوشید، سر سوزنی همت بخرج داد و بالاخره متکی بر درامد نفت نبود تا باسانی بتوانیم ازین همه نعمت خداداده بهره بگیریم.

اری، ایران می تواند ـ و باید ـ از نعمت گرانقدر بی نیازی خود تاحد اکمل بهره گیرد. آیا حیف نیست که وقتی دو چشم بینا داریم، یکی را نابینا کنیم؟ آیا با دو پای سالم بهتر نمیتوان راه رفت تا با یک پا، حتی اگر این یک پا بسی قوی و توانا باشد؟ برای راه رفتن با یک پای سالم و توانا نیز به چوبدستی وعصا محتاج خواهیم بود.

موسیو آندره! کلاه‌گیست رابساز!

ابوالقاسم پرتو اعظم

درست با امروز یک هفته میشود که پژوهشی را آغاز کرده ام. بهتر است بگویم کندو کاو زیرا برای یافتن چیزی که گم شده، ناگریزباید همه جارا کندوکاوید. اماج این کندوکاو دست یابی به نامه هایی است که به گفتـه‌ی آقـای دکتـر باستـان: «ان هارا اسکاروایلد به پسری که معشوق او بوده و به خاطر او به حبس افتاده، نوشته است و این نامه ها یکی از شاهکارهایش بوده و امروز جزوافتخارات انگلیسی زبان هاست» من نخست به نامه خانه‌ی ملی که همونداَنم، رفتم وچون از روی پهرست نتوانستم که این نامه ها را بیابم به دوست فرزانه‌ام که در آن نامه خانه، سال ها کار کرده است روی آوردم و از اوخواستم که نشانی ازاین نامه ها به من بدهد. به ویژه به او یاداور شوم که نمی شود نامه خانه‌ی ملی این نامه هارا نداشته باشد، زیرا آقای دکتر باستان که چشم پزشکی سرشناسند و نوشته های ایشان را اطلاعات چاپ میکند، این نشانی را داده اند که این نامه ها «جزوافتخارات انگلیسی زبان هاست» چون ان دوست فرزانه نتوانست این نامه هارا دردسترس من بگذارد، پاشنه ها را ورکشیدم و به خانه‌ی دوست دیگری رفتم که استاد زبان انگلیسی دریکی از دانشکده هاست این دوست من در انگلیس آموزش دیده و همین که شنیدم میگوید: «اگر هم چنین نامه هایی در کار باشد، روی من سیاه که از بودونبودشان آگاه نیستم توی دلم ریشخندش کردم که: دانشجویان پربی راه نمیگویند که استادانمان سواد درستی ندارند، چگونه میشود که یک استاددانشگاه از نامه هایی که «جزوافتخارات انگلیسی ها و انگلیسی زبان هاست» ناآگاه باشد. چون نمیتوانستم به این زودی ناامید بشوم به نامه خانه‌ی ابراهام لینکلن رفتم و گفتم: «ایا شما نامه هایی را که اسکاروایلد اززندان به یک پسرخوبروی انگلیسـی نوشتـه و این نامـه ها امروزجزو افتخارات ادبیات انگلیس است، دارید؟» خوشبختانه اینجا تیرم به سنگ نخورد و نوشتادی به دستم دادند که این را اسکاروایلد درزندان نوشته، نوشتادرا که خواندم دیدم این همان چکامه‌ی «درزندان ردینگ» است که سال ها پیش آن راخوانده بودم و در آن چیزی درباره‌ی مهر اسکاروایلد به یک پسر خوبروی انگلیسی نمی توان یافت. نوشتار را پس دادم و گفتم این آن چیزی که آقای دکتر باستان گفته اند نیست، من آن نامه هایی را میخواهم که........ این بار سخنم را بریدند و نوشتاردیگری به دست من دادند که: این را هم اسکاروایلددرزندان نوشته ویکی از بهترین کارهای اوست که تا سال ها پس از مرگش، پروانه‌ی پخش آن را درسرزمین انگلستان نمی داده اند. به خودگفتم دیدی که دری را کوبیدی و سرانجام سری بیرون آمد! نوشتار را با سپاسگزاری گرفتم وهمین که لای آن را باز کردم، دیدم ای داد بیداد، این راهم سال ها پیش خوانده‌ام که نام آن را به فرانسه، اسکاروایلـد «دوبروفندوبی» گذاشته و میمنت دانا آن را با نام «ازاعماق» به فارسی برگردانده و با آن که این نوشتارهم هنگامی که اسکار وایلددر زندان بوده، نوشته شده، هیچ گونه نشانه‌ای از مهر او به آن پسر خوبروی انگلیسی در آن به چشم نمیخورد. چون دیگر پروای پی گیری این کندوکاوراندارم و از سوی دیگر نیز میدانم که اسکاروایلد به یک جوانک خوبروی انگلیسی از خانواده های بنام مهر می ورزیده و شاید یکی دونامه هم از زندان به وی فرستاده باشد و این را نیز میدانم که اسکار وایلد را به انگیزه‌ی همین مهرنادرستش دادگاهی کردند و به زندان انداختند، از اقای دکتر باستان خواهش میکنم و امیدوارم که روی مرا به زمین نیاندازند و هرچه زودتر شماره‌ای از این نامه ها را برای من بفرستند تا بخوانم و براین نامه ها «که جزو افتخارات انگلیسی هاست» به‌به بگویم. اگر دوشماره بفرستند بهتر است، زیرا میخواهم یک شماره را هم برای آن

دوست نازنینم که استاد زبان انگلیسی است بفرستم، همراه با نامه‌ای که: شرمسار باش! این نامه هارا بخوان و ببین که آگاهی دکتر باستان چشم پزشک درزبان انگلیسی، بسـی بیش تر از آگاهی تودراین زبان هست. دریغ از آن همه خون جگر ها و دودچراغ ها که خورده‌ای تابه استادی دانشگاه برسی، به راستی چگونه میشود که یک استادزبان انگلیسی از «افتخارات انگلیسی زبان ها» آگاه نباشد؟

چون می دانم که آدمی چون دکتر باستان که بر پایه‌ی دانش خویش دیدگان تیره و کم بین را روشن و بینا می کند، نمی تواند دروغ بگوید و کسی را به گمراهی بکشاند، ناگزیر سخن او را باور می کنم و می گویم که چنین نامه‌هائی در دسترس همگان هست و چنین نامه هایی نیز «جزو افتخارات انگلیسی ها» هست ولی از ایشان پرسشی دارم: اگر انگلیسی ها غلامبارگی اسکاروایلد را ستوده اند، چرا او را به دادگاه کشاندند و چرا او را به زندان انداختند؟ پرسش دیگری نیز دارم: اگر انگلیسی ها این گناه اسکاروایلد را نبخشیده باشند و ان ناله ها را با سر بلندی برخوان گسترده‌ی فرهنگ سرشار خود گذاشته باشند، ما چرا باید ستایشگر غلامبارگی باشیم و از این که ما هم همانند اسکاروایلد را کم نداشته‌ایم، برخود میبالیم؛

من انگلیس ندیده نیستم و بیش از ده بار به لندن رفته‌ام و بارها با فرزانگان این سر زمین به گفت و گو نشسته‌ام، خدا را گواه می گیرم که هنوز یک انگلیسی نژاده و پاک نهاد و فرزانه را ندیده‌ام که از این رویداد تلخ زندگی اسکاروایلد، آفریننده‌ی داستان جاوید «پیکره‌ی دوریان گری» و نمایشنامه‌ی شکوهمند «سالومه» بر خود ببالد. هم چنان که در سر زمین هنرپرور ایران نیز تا کنون ادم فرزانه و اندیشمندی را نیافته‌ام که همراه با سعدی، که امرزش خداوند بر او باد، دوستدار «خط سبز» بشود و «چنان که افتد و دانی، با شاهد پسری سر و سری» داشته باشد. من هرگز ندیده‌ام ان گروه سینه زنانی که در سوک سیمین پیشوای شیعیان چامه های بلند محتشم کاشانی را می خوانند و اشک می ریزند، نه در سوکواری و نه در شادمانی، ان چامه هایی را که محتشم در مهر پسری خوبروی خوانده بخوانند و بر این چامه سرای توانا افرین بگویند. در فرانسه نیز که گویا آقای دکتر باستان در آن کشور اموزش دیده اند و چشم پزشکی توانا و کاردان شده اند، ندیده‌ام که فرزانگان از مهر نادرستی که میان ورلن ورمبو، دو چامه سرای بزرگ روزگار واپسین در کار بوده با سربلندی سخن بگویند و سخن بنویسند. در انگلیس، مردم نوشته های اسکاروایلد را و در فرانسه مردم ترانه های ورلن ورمبو را و در ایران مردم چامه های سعدی و محتشم کاشانی را می خوانند و از نوشته ها و سروده های بلند این نویسندگان و گویندگان بهره می گیرند، زیرا هم چنان که سعدی گفته:

گفت عالم به گوش جان بشنو
ورنماند به گفتنش، کردار
مرد باید که گیرداندر گوش
ورنوشته است پند بر دیوار.

اینک که سخن سعدی به میان آمد و آقای دکتر باستان به نکوهش ارتشبد بهرام آریانا پرداخته‌اند که چرا ایشان گفته‌اند: سعدی خلیفه‌ی بغداد را ستایش کرده است! پرسش دیگری از آقای دکتر باستان دارم و امیدوارم از این که ایشان را به رنج پاسخگویی می کشانم، مرا ببخشند. آقای دکتر باستان! شما روا می دانید که چون سعدی چامه سرای بزرگی است و من هم او را در شیوه‌ی «نثر فنی» استاد سخن می دانم، هرچه گفته و نوشته درست است و همگی آموزش‌ها و پندهایش را باید بی گفت و گو دربست، پذیرفت؟ برای نمونه در روزگاری که حزب رستاخیز ملت ایران همگان را به «مشارکت» فرا می خواند می توانیم بپذیریم که به گفته‌ی سعدی «معزولی» (کناره گیری) به نزد خردمندان بهتر که مشغولی؟ یا در این روزگار که فرزانگان جهان پذیرفته اند که با پرورش درست و بخردانه می توان تبه‌کاران را نیز به راه هموار زندگی باز گرداند، می توانیم این سخنان سعدی را باور کنیم که: پرتونیکان نگیرد هرکه بنیادش بد است ـ تربیت نااهل را چون گردکان برگنبداست ـ عاقبت گرگ زاده گرگ شود ـ گرچه با ادمی بزرگ شود ـ تا کس به تربیت نشود ای حکیم کس! آیا درست است که با این پیام سعدی: دروغ مصلحت آمیز به که راست فتنـه انگیز، به فرزندانمـان بیامـوزیم که از راستـگویی بپرهیزند و گاه گاه و از روی «مصلحت» دروغی سر هم بکنند و بگویند؟ آیا در روزگاری که همه باید بکوشند و به اندکی که دارند بسنده نکنند، با بهره گیری از پند سعدی که: به دریا در منافع بی شماراست ـ وگرخواهی سلامت برکناراست، از مردم بخواهیم که سرجایشان بنشینند و به نان و ابگوشتی (که دیگر گیرشان نمی آید) بسازند و به خودشان دلخوشی بدهند که: قناعت توانگر کند مرد را؟

پس گناه چاپلوسان و کاسه لیسان را نیز باید نادیده گرفت که از این آموزش بزرگ سعدی پیروی کرده‌اند: اگر خود روز را گوید شب است این ـ بباید گفتن انک ماه و پروین. من از شما نمی پرسم (چون شماره‌ی پرسش هایم پی در پی بالا می رود) که آیا شما که خود یک استاد فرزانه‌اید، این سخن‌ها را درست می دانید: هر که سلطان مرید او باشد ـ گرهمه بد کند، نکوباشد، یا: حکایت برمزاج مستمع گوی! باور کنید آقای دکتر باستان که من هم از خواندن غزل های سعدی سرشار می شوم و برخی از گفته های پرمغزش را، مانند: هر ان کس که در زندگانی نانش نخورند، چون بمیرد، نامش نبرند، به یاد سپرده‌ام و در این نوشته هم پیوسته این سروش سعدی در گوش من است که: بزرگش نخوانند اهل خرد ـ که نام بزرگان به زشتی برد، با همه‌ی این ها من هم نمی توانم همانند ارتشبد بهرام آریانا ان سعدی را دوست داشته باشم و بستایم که در ستایش خلیفه‌ی بغداد: «ان هنرها گرفته برکف دست»

آقای دکتر باستان! راستش من نوشته‌ی شما را که گفته بودید «سعدی بدنام نمی شود» خوانده بودم و چون باور شما را دارم که سعدی هم مانند هر بزرگ دیگری لغزش هایی داشته و با یک یا چند لغزش، نمی توان از ارزش هیچ بزرگی کاست چه برسد به سعدی که: «ذکر جمیلش که در افواه عوام افتاده وصیت سخنش که در بسیط زمین رفته و قصب الجیب حدیثش که هم چون شکری می خورند و رقعه‌ی منشاتش که چون کاغذ زرمی برند، به خود گفته بودم که این نوشته‌ی دکتر باستان تا اندازه‌ای پذیرفتنی است. به ویژه ان که دکتر باستان دلی سوخته دارد و هرچند که به گفته‌ی سعدی: برنیاید زکشتگان آواز. این دل سوخته‌ی اوست که می نالد. مگر می شود آدمی چون دکتر باستان در باره‌ی چشم پزشکی یک نوشتار ارزنده‌ای فراهم بیاورد و آن را از سر مهری که به زبان فارسی دارد، با یاری گرفتن از روانشاد، بهروز با واژه های سره و ناب فارسی بیاراید و این نوشتار ارزنده به فروش نرود و باد کند و دکتر باستان این بادکردن را به شمار آن فارسی نویسی‌ها بگذارد و آتش نگیرد و فریاد نزند که: سوختم! سوختم! راستی آقای دکتر باستان آن دانشجویان شما هم که آن نوشته را نخریده‌اند و داغ آن نوشتار به فروش نرفته و باد کرده را بردلتان گذاشته‌اند، نیز چندان گناهکار نیستند. این‌ها در دبستان و دبیرستان چه خوانده‌اند و فارسی را چگونه آموخته‌اند؟ خدا را گواه می گیرم که من این بند را از نامه‌ی فارسی نخستین سال مدرسه‌ی راهنمایی برداشته‌ام: هم حرکاتش متناسب به هم ـ هم خطواتش متقارب به هم (آقای دکتر باستان! شمارا به خدابی آن که به واژه نامه‌ی دهخدا نگاه کنید، به من بگویید، خطوات چیست؟) این دانشجویان شما در دبستان و دبیرستان مغزهایشان را با «مفرح ذات» گلستان و «شعوذه»ی کلیله و دمنه آکنده‌اند، این دانشجویان چگونه می توانند از آن واژه های فارسی سردر بیاورند که شما و بهروز دست به دست هم داده و آن‌ها را جای واژه های تازی و مغولی و چینی و فرانسه و انگلیسی گذاشته‌اید؟ این‌ها اگر نوشتار شما را می خریدند آیا ترس ورشان نمی داشت که فردای ازمایش چگونه پاسخ پرسش های استاد را بنویسند؟

به هرروی، من آن نوشته‌ی شما را خواندم و چون نوشته‌ی دلسوخته‌ای بود که هنوز با اندوه بادکردن کالایش دست به گریبان است، بر آن شدم که خاموش بنشینم و داغتان را تازه نکنم. ولی دوسه روزی گذشت و چون دیدید که به گفته‌ی فردوسی بیشه از شیر تهی مانده، روبهک شدید و دلیر از سوراخ بیرون آمدید و این بار به جان کسانی افتادید که در راه درست نوشتن زبان فارسی و پیراستن ان از واژه های بیگانه می کوشند و چون من خود یکی از این کسانم و نتوانستم ان فرمان سخت و تندتان را بپذیرم که: «دست از سرخط و زبان فارسی بردارید» دریغ آمدم که زبانم درکام و شمشیرم درنیام بماند.

آقای دکتر باستان، دیدم که با برداشت از نوشته‌ی خودتان «در کلمه خودتان هوس نویسندگی افتاده و برای رفع بیکاری (مگر چشم پزشکی را کنار گذاشته‌اید؟) و ناراحتی‌های زندگی (؟!) به فکر اصلاح زبان مادری خود افتاده‌اید» و تا توانسته‌اید سنگ پاسداری واژه‌های تازی و ترکی را به سینه زده‌اید. آقای دکتر باستان، کسی که فرزانه است، در گفتار خود و برای به کرسی نشاندن سخن خود پشت شنگر گفتار دیگران نمی نشیند و نمی گوید چون روانشادان قزوینی و اشتیانی و تقی‌زاده گفته‌اند: «زبـان خالص هیچ حسنی ندارد» باید سخن بلند فردوسی را که زبان نا فارسی است، به لجن کشید. چرا زبان پاک و ناب زیبا نیست؟ از شما می پرسم (شگفت پرسش پرسشی در گرفته است) که شما این گفته‌ی فردوسی را که سعدی هم از ان پاکزاد آورده: میازار موری که دانه کش است ـ که جان دارد و جان شیرین خوش است، نازیبا می‌دانید، این زبان هیچ زیبایی ندارد؟

چرا زبان ناب نباید زیبا باشد؟ شما و آن روانشادان می گویید: «برای اصلاح و تقویت زبان، امتزاج چند زبان الزامی است!؟» من می گویم شما و آن روانشادان، زبان را به جای مادیان گرفته‌اید که باید چند اسب بیگانه را به جانش انداخت و نژادش را نیرومند کرد. این باز دروازه‌ی زبان فارسی به روی واژه‌های بیگانه کار را به جایی رسانده که همان نوشته‌ی خودتان نزدیک به سدی هشتاد واژه‌ی بیگانه دارد، اگر باور نمی کنید نوشته‌ی خود را بخوانید و ببینید که دیگر از مادیان فارسی شما، چیزی باز نمانده، سراپایش اسب تازی است. اگر شما روا می‌دانید که برای نیرومند کردن زبانمان ان را با زبان‌های دیگر بیامیزیم، چنان که با تازی و مغولی امیخته‌ایم و گروهی نیز در امیختن آن با زبـانهای اروپـایی، بی‌پروایی نشان می‌دهند، پس چشم به راه باشـید که به زودی واژه‌های ژاپنی و کره‌ای با اماج نیرومند کردن زبان فارسی (؟) جای خود را در زبان ما باز کند، زیرا هم اکنون گروهی کارشناس و کارگر ژاپنی و کره‌ای در کشور ما زندگی می کنند.

هم چنان که خودتان نوشته‌اید: «متجاوز از دو قرن زبان رسمی ما عربی شده بود و جای بسی تاسف است که دانشمندان و نوابغ ایرانی مجبور بودند، افکار خود را به زبان و خط عربی بنویسند» هم چنان که فرموده‌اید و به یاد ما که تاریخ کشورمان را فراموش کرده ایم آورده اید، ما چند سده زیر لگد تازیانی که نامه خانه‌هایمان را به آتش می‌کشیدند، زندگی سگی را گذرانده‌ایم. ما از یاد نبرده‌ایم، سوگند می‌خورم که از یاد نبرده ایم که تازیان به ما «عجم» می گفتند. می‌دانید که فارسی این «عجم» چیست؟ گنگ و کندزبان، کسی که در سخن گفتن زبانش می‌گیرد، دقیقی و فردوسی و فخرالدین اسعد گرگانی زبان فارسی دری را به یاد ما اوردند و ما را از گنگ زبانی رهانیدند. از شما می‌پرسم (دیگر خود من از این همه پرسش خسته شده‌ام) امروز که ما ازادیم، امروز که ما با سربلندی در کشور خود فرمانروایی هیچ بیگانه‌ای را نمی‌پذیریم، امروز که روزگار بردگی و بندگی به سر امده، چرا این زخم‌های زشت را بر پیکر زبـان دلنشیـن فارسـی نگاه داریم؟ دیگر چرا پنـدارها و اندیشه‌هایمان را به زبان تازی بنویسیم؟ دیگر چرا به جای آغاز بگوییم «شروع» و به جای ادینه بگوییم «جمعه» و به جای واژه بگوییم «لغت» و به جای «به سخن دیگر» بگوییم به عبارت اخری؟ آقای دکتر باستان! شاید شما هم به روش برخی کم دانان بگویید که ما برای گروهی از واژه‌های تازی و مغولی و لاتین که به زبانمان راه یافته و به گفته‌ای شناسنامه‌ی ایرانی (؟) گرفته‌اند برابرهای فارسـی نداریم. من نمـی گویم به «فرهنـگ کوچک» دوسـت روانشادتان ذبیح بهروز بنگرید، من نمی گویم واژه نامه‌ها را ببینید تا نیرومندی زبان فارسی را دریابید، ولی می گویم تنها و دست کم به جای آن واژه‌های فارسی که بی‌گفت و گو نمی‌تواند از یاد فرزانه‌ای چون دکتر باستان رفته باشد، واژه‌های بیگانه نگذارید، به دردسرش می‌ارزد.

چون شنیده‌ام که شما شوخید و شوخی را دوست دارید و تنی چند از دوستانتان می گویند که پایتان را جای پای روانشاد دکتر نامدار، که خدایش بیامرزد، گذاشته‌اید این شوخگونه‌ی کوچک را می نویسم و سخن خود را درز می گیرم: در ان زمان که کلاه گیس، اراینده‌ی سر هر مرد و زنی بوده و کلاه گیس سازان بازار گرمی داشته‌اند، موسیو اندره که از کلاه گیس سازان بنام پاریس بوده، روزی پس از که کلاه گیس ، سفارشی ولتر را روی سر این اندیشنده‌ی بزرگ می گذارد، نوشتاری را که پژوهشی در فرهنگ و هنر فرانسه بوده به ولتر می‌سپارد و می‌گوید که سال‌ها بر سر نوشتن این نامه رنج برده‌ام و اگر شما بر آن دیباچه‌ای بنویسید، تا زنده‌ام سپاسگزارتان می‌شوم. ولتر همان شب دست به کار می‌شود و پس از خواندن نوشتار، سراسر کاغذ دراز سفیدی را به این گفتار سیاه می‌کند: **موسیو آندره! کلاه گیست را بساز! موسیو آندره! کلاه گیست را بساز!**

آقای دکتر باستان! از من بپذیرید که: درمان چشم‌های کم سو بر شما از ترکتازی در زمینه‌ی فرهنگ و زبان فارسی، برازنده تر است.

ریش کریمخان زند در دست انجمن شهر

لندن ـ هادی خرسندی

خدا بیامرزد پدر این اصغر آقا را، عادت داشت ما را نصیحت کند. می گفت همیشه نباید انتقاد کرد، کارهای نیک را هم تشویق بکنید. حالا من هم برای شادی روح آن مرحوم، مجبورم شادمانی خود را از دقت نظر و هوشیاری و تیزبینی نمایندگان محترم مجلس شورایملی بیان کنم. هنوز چند روز از پیروزی تیم فوتبال ایران براسترالیا نگذشته بود که نماینده تهران در جلسه رسمی پیشنهاد کرد فوتبالیست ها به مجلس دعوت شوند و با نمایندگان ناهار بخورند. وکیل بهبهان پشت بندش آمد که «دعوت از تیم فوتبال برای آشنائی با نمایندگان، فرصت مغتنمی است که از آنان تشویق بعمل آید». (اینهمه مردم بهبهان می گفتند چرا نماینده ما در مجلس حرف نمی‌زند. بفرمائید این هم حرف!)

بنده از اینکه دیدم فوتبالیست‌های عزیز ما، با پیروزی بر استرالیا، علاوه بر آرژانتین، راه رفتن به رستوران مجلس شورایملی راهم به روی خود باز کرده‌اند، خیلی خوشحال شدم. چونکه مطمئن بودم آنها با دیدن نماینده بهبهان تشویق خواهند شد و دیدار بقیه نمایندگان هم هر کدام اثر خوبی در روحیه آنان خواهد داشت (اصلا دیگر لازم نیست بروند ارژانتین!) از طرفی نمایندگان عزیز و انتخابی ما هم با دیدن آقایان فوتبالیست ها در ساحت مجلس تشویق شده، بیش از پیش به کار خود دلگرم خواهند شد، علی الخصوص که سال ها بود پای هیچ فوتبالیستی به مجلس نرسیده بود و بهترین فوتبالیستی که تا حالا پارلمان ما به خودش دیده بود مرحوم محمد علیشاه بود که مجلس را به توپ بست.

می‌خواستم بردارم مقاله‌یی بنویسم و فوتبالیست‌های عزیز و افتخار آفرین را به رفتن مجلس تشویق کنم، اما از آنجا که مطالب ننوشته حقیر بیشتر از مطالب نوشته شده اثر می کند روزنامه جدید که آمد دیدم عکس و تفصیلات چاپ کرده که فوتبالیست ها دارند در رستوران مجلس با نمایندگان ناهار می‌خورند. حیران ماندم از اینهمه سرعت عمل. دیدم عصر سرعت و شتاب و جهش که می گوئیم بیخود نمی گوئیم. وقتی قرار است کاری انجام شود، مثل برق انجام می‌شود، وقتی هم قرار است انجام نشود هزار سال هم بالا و پائین بروید انجام نمی‌شود. در همان جلسه مجلس که پیشنهاد شد فوتبالیست ها را دعوت کنند یک نمایـنده‌یی هم در باره ساکنان محله شمس‌آباد صحبت کرد که از خدمات شهری محروم هستند و باید به وضع آنها رسیدگی شود. وکیل دیگری در باره لزوم رسیدگی به کشت و کشتار جاده‌های اطراف تهران مطالبی گفت و از مقامات وزارت راه خواست اتوبان قزوین و قم زودتر ساخته شود، اما خوشبختانه این بحث‌های زائد نتوانست ذهن دولت و نمایندگان ملت را از موضوع اصلی که فوتبالیست‌ها باشند، منحرف کند. اکنون دیگر مسلم شده نماینده یی که در باره خرابی راه ها و نبودن خدمات شهری و سهل انگاری ماموران دولت صحبت می کند یا میخواهد ذهن مردم را از موضوع فوتبال پرت کند، یا می‌خواهد مثل هلاکوخان رامبد به کلاس بالاتـر برود در حالیکه مردم ما دست هر دو دسته را خوانده‌اند و امروز دیگر حواسشان جمع است و گول این حرف‌ها را نمی‌خورند و مسئولان امور هم هرگز اصل را فدای فرع نمی کنند. مثلا کریمخان زند اگر چه عادل بود و رعیت پرور بود و به عمران و آبادانی مملکت خدمت می کرد اما همه این مسائل فرع بر ریش اوست. اصل کار اینست که بدانیم کریمخان ریش داشت یا نداشت. بهمین دلیل هم ـ به روایت روزنامه ـ شهرداری شیراز اخیرا عده‌یی را مامور کرده که تحقیق کنند ببینند سر سلسله دودمان زندیه اصلا ریش داشته یا نداشته؟ فعلا برای بزرگداشت مراتب عدالت گستری و سایر صفات پسندیده پادشاه زندیه، همـه چیز بستـگی دارد به ریش وکیل‌الرعایا. ریش او هم فعلا دست شهرداری و انجمن شهر شیراز است که می‌خواهند مجسمه او را در یکی از میدان های بزرگ شیراز علم کنند اما نمی‌دانند مجسمه را با ریش کار بگذارند یا ریشش را بتراشند و بی ریش بگذارند وسط میدان. طبیعی است که تا وقتـی که تکلیف دقیق ریش کریمخان زند معلوم نشود. بزرگداشتی در کار نخواهد بود. شاید هم لازم باشد برای تحقیقات بیشتر در این باره، یک «بنیاد ریش کریمخان زند» تاسیس کنند. بهر حال ریش کریمخان بیشتر از عدل کریمخان مورد توجـه مسئولان ماست.

به نظر اصغر آقـا راه حل عاقـلانه اش اینسـت که فوتبالیست های افتخار آفرین را دعوت کنند به شیراز تا یک ناهار هم با نمایندگان انجمن شهر شیراز بخورند و قال موضوع را بکنند. اصغر آقا همچنین متاسف است که چرا در سمینار اخیر استانداران که در کرمان تشکیل شد فوتبالیست ها را دعوت نکردند که یک ناهار هم آنجا بخورند. فعلا که اگر کاری انجام شده، فوتبالیست ها انجام داده اند و اگر افتخاری کسب شده رادمردان تیم ملی فوتبال کسب کرده‌اند، پس چه بهتر که مقام های دولتی و ملتی هم تنه خودشان را بمالند به تنه فوتبالیست‌ها و با آنها عکس بگیرند و دست به گردن بنشینند تا یک مقدار از این افتخار هم مالیده شود به آنها و توجه مردم به سویشان جلب شود. به قول شاعر: من آنم که «روشن» بود پهلوان!. چند ماه پیش قناری ایران هم در مسابقه بین‌المللی بلبل‌ها و قناری ها مقام اول را در دنیا به دست آورد. اصغر آقا پیشنهاد می کند قناری را هم ببرند به مجلس که با نمایندگان آشنا شود.

بهر حال، آشنائی با فوتبالیست‌ها، هیچ ضرری نمی تواند برای هیچکس داشته باشد وبرای عظمت وسربلندی پارلمان مملکت هم خیلی لازم است. ما باید سرمان به آشنائی با فوتبالیست‌ها گرم باشد وخیالمان هم از بقیه جهات راحت باشد وعلی الخصوص از نظر اقتصادی باید احساس آرامش کنیم، چونکه آقای ریچارد هلمز، هوای ما را دارد. ایشان که قبلا رئیس سازمان جاسوسی و ضد جاسوسی سیای آمریکا بوده اند خوشبختانه حالا با یک عده از بازرگانان ایرانی همکار شده اند و می خواهند با کمک همدیگر برنامه های تجارتی وبازرگانی پیاده کنند. ایشان خودشان فرموده اند که نمی خواهند این وسط، سمت واسطگی وکار چاق کنی داشته باشند والبته ایشان هیچوقت دروغ نمی گویند. فقط اخیرا بجرم اینکه قسم دروغ خورده بودند از طرف سنای آمریکا به ۲ سال زندان محکوم شدند. حالا معلوم نیست که ایشان و همپالکی های ایرانیشان هم بخواهند با فوتبالیست‌ها ناهار بخورند یا خیر. به نظر اصغر آقا که ضرر ندارد. چه بهتر که قبل از عزیمت فوتبالیست‌ها به شیراز این کار خیر انجام بگیرد وفوتبالیست های عزیز ما دوباره یک چلوکبـاب مجـانی بخورند!

اخرین خبری هم که اصغر آقا از شیراز فرستاده حاکیست که شهردار وانجمن شهر شیراز هنوز در مورد ریش کریمخان زند به توافق نرسیده اند وبهمین دلیل قرار شده قید کریمخان را بزنند واز آنجائی که شیراز شهر عشق است، میخواهند مجسمه عاشق ومعشوق های معروف را بسازند ودر میدان های شهر کار بگذارند. اولین مجسمه هم مربوط به لیلی ومجنون است. فعلا هم شهرداری وانجمن شیراز یک عده را مامور کرده اند که تحقیق کنند ببینند بالاخره لیلی زن بود یا مرد؟

چهل سال قبل...

وزیر دادگستری: سرقفلی راهیچ قانونی برسمیت نمیشناسد

در جلسه دیروز مجلس شورای ملی، هنگام طرح لایحه تعدیل مال الاجاره آقای دکتر متین دفتری وزیر دادگستری در جواب اظهارات آقـای غلامحسین کاشـف راجـع به سرقفلی توضیحاتـی دادند که در زیر بنظر خوانندگان عزیز میرسد.

آقـای کاشـف اظهار داشتند: بیانات و توضیحـات آقای وزیر دادگستری رفع هر گونه ابهام و اجمالـی را از لایحه کرد و نگرانی مالکین هم تصـور می کنـم با این توضیحات رفع خواهد شد.

یکی از دلایلـی که در خارج ایراد می کردند این بود که می گفتند خانه اجاره دادن هم یکنوع تجارتی است زیرا بدین طریق سرمـایه را بکار انداخته و از آن استفاده می کنند. البته وقتی که جلوگیری از گران شدن مال الاجـاره مستغلات مقدمه‌ایست برای ارزان شدن زندگی عمومـی مالکین هم خوشوقت می شوند و از آن استقبال می کنند.

موضوع دیگر اینکه وقتی کرایه مغازه ها و دکاکین تنزل یافت بالطبع هزینه پیشه وران هم کمتر خواهد شد و حتـی مالیات کمتـری خواهنـد پرداخت و البته از اجحافات آنها هم جلـوگیری می شود اجازه نخواهند داد که ارزاق مورد نیاز عامه را بقیمت گزاف بفروشند.

خواربار الآن سه قیمت مختلف در تهران دارد. یکی در خیابانهای شمالی مخصوصـا خیابان اسلامبول و آن حدود، دیگری نرخ بازار و یکی هم نرخ میدان. بالاخـره آقـایان کسبه و پیشه وران باید از این تسهیلاتی که بنفع آنها فراهم می شود سوء استفاده نکرده و همانطور که کرایه مغازه ها و دکاکین آنها با این قانون تنزل می کند آنها هم اجناس خود را بقیمت ارزانتری بفروشند.

درباره سر قفلی

آقـای کاشـف اضافـه کردند: کرایه دکان ها و مغازه ها بالا رفتـه و علتش همـانطوری که آقـای وزیر دادگستـری اشـاره فرمـودند مسئله سرقفلی است.

صحیح است که قوانین ما موضوع سر قفلی را برسمیت نشناخته ولی آقایان می دانند که این موضوع عملا اجرا می شود و مردم سرقفلی را جزء دارائی خودشان محسـوب می دارند و حتی مالیات آنها را می پردازند و یکنفر کاسب که فوت می کند وراث او سرقفلی دکان را بین خود و جزء دارائـی متوفی محسوب می کنند و در هر دو قسمت هم مالیات بر در امد و هم مالیات برارث می پردازند. بنابراین با بودن تبصره ماده یک مواردی پیدا می شود که ممکـن اسـت مالـکین احجـاف کنند و مخصوصـا کسانی از پنج سال قبل بر کرایه مستغـلات خود علاوه نکرده اند و علت علاوه نشدن کرایه نیز همان سرقفلی است. حالا وقتی نتوانست انتقال به غیر بدهد راه برای سوء استفاده باز می شود و بنـده گمان می کنم اگر این تبصره حذف شود بهتر خواهد بود.

قوانین نشناخته اند

آقـای وزیر دادگستـری گفتند:بنده نمـی دانم اصلا آقای کاشف چرا این مسئله را عنوان کردند. آقایان می دانند که سرقفلی را قوانین ما بهیچ وجه نشناخته‌اند . یعنی این سرقفلی با این وضعـی که جریان دارد قابـل شناختـن نیست و آقا مطمئن باشید که بعـد ها هیچ قانونی این سرقفلی را با این وضعیت نخواهد شناخت.

سرقفلی یکنوع ممکن است پیدا شود و این قانون هم مقدمات آن را فراهم می کند که آن نوع سرقفلی ایجاد بشود و آن روی اجاره های طویل المدت است. مثلا ۲۵ سال مستغلی اجاره بشود با حق انتقال بغیر و البته وقتی که استفاده از مستغلی برای مدت ۲۰ تا ۲۵ سال تامین شد و لوازم و ابـزار آن مستغل را هم مستاجر تهیه کرد محلی که چندین سال در آن معاملات جریان پیدا کرد حتما چنین مستاجری دارای سرقفلـی می شود و چنین سرقفلـی را قوانین خواهنـد شناخت.

در قانون مدنی یک ماده هست که هر مستاجری می تواند ملک مورد اجـاره را منتقل کند مگر انکه خلافش در اجاره نامه ذکر شود. عدم نهی در حکم جواز است ولی ما که برای رفاه عمومـی قانون را وضع می کنیم و می خواهیم بحکم قانون سه سال مستاجـرین در مستغلات مورد اجاره خود بتوانند اجاره را تمدید کنند دیگر نباید راه سوء استفاده را برای مستاجـرین بازگذاریم که فردا مستاجر اولی حقی گرفته و ملک را به دیگری واگذار کند و با این ترتیب اسبـاب زحمت مردم فراهم بشـود. بالاخـره مالک، مالک است و این قانون نمـی خواهد اسـاس مالکیت را متزلزل کند. از آقای کاشف خواهش می کنم ما را به سرقفلی که در اینجا ابدا مورد نظر ما نبوده اشنا نکنند زیرا این قانون نه برای مستاجر نوشته شده است و نه برای مالک . بلکه برای رفاه مردم است و هر طرف سوء استفـاده بکنـد باید جلوگیری شود.

آگهی خرید کتاب

بانک ملی ایران کتابهای راجع به ایران را خریداری می نمـاید. دارندگان کتـاب های راجع به ایران که بزبان های فارسی، فرانسـه، انگلیسی، آلمانی یا ایتالیائی نوشته شده باشد و مایل بفروش انها باشند می توانند همه روزه «باستثنای جمعه» از ساعت ۱۰ تا ساعت ۱۴ مستقیما به کتابخانه بانک مراجعه نمایند و یا ریز کتب را با ذکر نویسنده و سال و چاپ و بهای فروش و سایر مشخصـات بدائره کتابخـانه بانک بفرستند.

فروش درزی خانه

یک اثـاثیه درزی خانه لوکس واقع در خیابان سعدی دارای تلفن ۵۰۷۵ با اسـم درزی خانه و نوشتجات مربوط به حق مالکیت انها فروخته می شود. طالبین در خیابـان شاهپور کوچه امیراقتدار پلاک ۱۷۰۳ باینجـانب گریگور هوسپیان صاحب درزی خانه لوکس مراجعه فرمایند.

«نقل از اطلاعـات ۵ دی ۱۳۱۷»

داستان چاه حاج میرزا آقاسی صدر اعظم عصر محمدشاه معروف حضورتان که هست وچنانکه در روایات وحکایات تاریخی آمده این سیاستمدار معروف دوره قاجار به دو چیز علاقه وشوقی بی‌انتها داشت، یکی حفر چاه قنات ودیگری ساختن توپ وتوپخانه اما در مورد اشتیاق حاجی به احداث قنوات که اکنون هم چندین رشته از این قنات‌ها در عباس‌آباد ونقاط دیگر تهران جریان دارد داستانهای شیرین وجالبی نقل میکنند از جمله گفتگوی داغ حاجی با مقنی باشی بر سر احداث چاههائی بود که بزعم مقنی‌باشی ابدا به آب نمیرسید ولی حاجی اصرار وابرامی در حفر اینگونه چاههائی که سفره آب نداشت وغالبا خشک بود از خودنشان میداد تا روزیکه هنگام بازدید حاجی از یکی از این چاههای کذائی، مقنی خطاب به او میگوید، حاجی این چاهها را که هرگز به آب نمیرسد برای کبوترهای خدا میسازد، حاجی در جواب او میگوید برادر، اگر اینها برای حاجی آب ندارند برای تو که نان دارند... مدتی است که ماموران اداره برق در نزدیک بنده منزل در تهران ویلا قسمتی از پیاده رو وخیابان را میکنند وگویا

ناصر نجمی

قصدشان این است که از ترانسفورموتور تازه نصب شده کابلی به دیگر قسمت‌ها بکشند تا فشار ضعیف را قوی ویا قوی را ضعیف بکنند. روز اول یک کامیون تعدادی عمله واکره را در نزدیک ترانسفورموتور گفته‌شده پیاده کرد وبرای نخستین بار کندوکاو شروع شد که البته و صد البته همه ما دارالخلافه نشینان از چگونگی اینگونه کندوکاوها که انتهائی ندارد آگاه هستیم، بقرار معلوم چون قبلا لوله‌هائی را که میبایست کابل از داخل آنها عبور کند نیاورده. بودند نیمه کاره آنرا رها کردند ورفتند وعملجات وماموران ناظر رفتند برای استراحت فردا باز آمدند واز نو خاکهای ریخته‌شده در داخل گودالها را برداشتند ولوله وکابلی در آن دفن کردند وبعد خاکها را روی آن ریختند ورفتند چند روز که گذشت برای سومین بار سروکله حضرات پیدا شد وبرای سومین بار همان محل‌ها را کندند ونفهمیدیم این دفعه چه چیزی را درون آن جای دادند وآنگاه طبق معمول خاکها را بر سر گودیها ریختند ورفتند ولی همانطور بحال تعلیق وموقت نگاهداشتند.

مخلص بحکم کنجکاوی وبسانق اینکه اینگونه کندوکاوها که امعاء واحشاء پیاده رو و سواره رو را بیرون ریخته بودند شکل خیابان و پیاده روی ما را زشت وزننده وهنگام بارندگی پرگل ولای میکرد از مغازه‌دارهای آن حول وحوش داستان را پرسیدم، آنها با لبخندهای تمسخرآمیز میگفتند که این آقایان ماموران نمیدانم دنبال چه چیزی میگردند که هنوز از داخل زمین پیدا نکردند وهر چند روز ماجرای کندن وپر کردن را تکرار میکنند، آخر اگر قرار بود که کابلی را به ترانسفورموتور وصل کنند، این کار را میبایست روز اول انجام میدادند نه اینکه پول زیادی را دائما به عملجات بدهند وکلنگ بر زمین آشنا کنند وبعد خاکها را روی گودالها بریزند وبروند وچند روز دیگر بیایند وصحنه را تکرار کنند. اخر در اینگونه تکرارهای مکرر هم نیروی انسانی وهم پول بیهوده مصرف میشود وبعلاوه مردم را دچار زحمت وناراحتی وقیافه خیابان وکوی وبرزن را زشت وزننده ومهوع میگرداند.. دیدم یک بقال ساده دل محله ما دلش بیشتر از چند مامور معذور برای بیت المال ودولت میسوزد اما آنها که کار را میگردانند ابدا ککشان هم نمیگزد که دوباره کاری یا سه باره کاری وگاهی صدباره کاری کنند وپولهائی بهدر دهند که هزار ویک مشکل اجتماعی مارا میتواند درمان نماید ـ بهر تقدیر پس از چند هفته که از این کندوکاوها گذشته هنوز چندین ده متر کابل ناچیز ویک ترانسفورموتور بهمان حال درماندگی وتعلیق باقی مانده ومعلوم نیست بالاخره چه سرنوشتی خواهد داشت ولی اینجانب میخواهم برای یک چنین کارهائی که مسئولان وماموران را سرگردان وبلاتکلیف وساکنان محلات را ناراحت وبلاتکلیف‌تر میگرداند یک پیشنهاد وارائه طریقی بکنم وآن این است که پیاده‌روها را بزعم آن مریض بیچاره‌ای که وقتی شکمش را چندین بار جراح فراموشکار وکم حافظه شکافت تا پنس وقیچی وچاقو ویک بار عینکش را از داخل آن بیرون بکشد پیشنهاد کرد که جراح بجای دوختن شکمش دکمه قابلمه‌ای بگذارد، بنده هم عرض میکنم که بجای موزائیک فرش کردن پیاده روها چند دکمه قابلمه‌ای برروی آنها نصب نمایند تا هر وقت که بنا به ضرورت وحاجتی خواستند چیزی در درون زمین دفن کنند همان دکمه را باز وبسته نمایند تا مقصود حاصل شود والسلام.

سئوال تلفنی پاسخ تلفنی

همدان جواد جلالیان:

آموزش وپرورش منطقه کبوتر آهنگ تابع استان همدان در سال تحصیلی جدید عده‌ای از قبول شدگان کلاس‌های پنجم دبستان روستاها را طبق مقررات آموزش وپرورش بطور شبانه روزی پذیرفت وانها را وادار بخرید لباس فرم وکتاب ولوازم مورد نیاز زندگی انفرادی کرد، ولی پس از گذشت چند هفته از سال تحصیلی ومستقر شدن این عده در مدرسه شبانه روزی، آنها را به بهانه اینکه در شهریور ماه قبول شده اند وقبولی خرداد ماه را ندارند، اخراج کرد، بی آنکه توجه داشته باشد در این موقع از سال تحصیلی، این عده نمی‌توانند در مدرسه دیگری ثبت نام کنند. چرا هنگام ثبت نام بمدارک تحصیلی آنها توجه نکرده اند که به ببینند قبولی خرداد دارند یا شهریور وبیجهت پس از خرید لباس فرم وغیره این دانش آموزان روستائی را اخراج کرده‌اند.

شایسته است برای رسیدگی به وضع اینگونه دانش‌آموزان وبمنظور جلوگیری از عقب ماندگی آنان تدابیر لازم اتخاذ شود.

پاسخ وزارت آموزش و پرورش

برابر گزارش اداره آموزش وپرورش همدان دانش‌آموزان در روستاهای فاقد مدرسه راهنمائی منطقه که امکان تحصیل در مدارس روزانه همجوار را ندارند بشرط داشتن شرایط یعنی از قبیل اخلاق نمرات امتحانی می توانند در مدرسه راهنمائی کبوتر آهنگ بصورت شبانه‌روزی ادامه به تحصیل دهند که متاسفانه عده‌ای بدون توجه به شرایط قبولی در خرداد وحتی کسانی که امکان ادامه تحصیل در مدارس روزانه منطقه خود را داشتند تقاضای ثبت نام در این مدرسه را داشتند که بدلیل محدود بودن ظرفیت مدرسه انجام تقاضای آنان مقدور نگردید.

اشتغال به تحصیل دارند

در پاسخ مطالبی که در شماره ۱۵۴۴۱ آن نشریه زیر عنوان «واحد آب همدان پارتی بازی میکند» درج گردیده است باطلاع میرساند:

برابر گزارش اداره کل آموزش و پرورش استان همدان تعداد داوطلبان کلاسهای خدمات بهداشتی و اداری دختران و پسران همدان در اول سال تحصیلی بیش از ۱۱ نفر برای هر کلاس نبود لذا با جلب موافقت اولیای دختران دانش آموز این عده از کلاسهای دبیرستان پهلوی استفاده مینمایند. دبیران این دبیرستان نیز از بین لیسانسیه های متخصص انتخاب شده اند و در بازدید هائیکه وسیله مسئولان امر از دبیرستان مزبور بعمل آمده دانش آموزان با علاقه مندی کامل و در محیطی آرام به تحصیل اشتغال دارند.

روابط عمومی وزارت آموزش و پرورش

نظریات کارمندان دولت در مورد قانون استخدام

نحوه برقراری حقوق بازنشستگی کارمندان باید تغییر کند

آقای عباسی کارمند سازمان اوقاف در خراسان با ارسال نامه‌ای به روزنامه اطلاعات خواستار این شده است که در تجدید نظر در لایحه نهائی قانون استخدام کشوری در نحوه ارتقاء گروه کارمندان دولت تغییر داده شود و منبعد ارتقاء گروه کارمندان منوط به گرفتن پست بالاتر نباشد، بلکه کارمندان با توجه به کارائی خود ارتقاء گروه یابند.

آقای عباسی در دنباله نامه خود پیشنهاد کرده است که برای ارتقاء گروه کارمندان سه عامل مدرک تحصیلی، سابقه خدمت و کارائی در نظر گرفته شود. تا حقی از کارمندان هنگام ارتقاء گروه ضایع نگردد، زیرا در نظر گرفتن این سه عامل برای ارتقاء گروه این امکان را فراهم می کند تا کارمند در هر پست و مقامی که باشد بتواند در گروه استحقاقی خود قرار گیرد و دیگر برای ارتقاء گروه و بهره‌مند شدن از مزایای آن در تلاش بدست آوردن مشاغل بالاتر و مقام نباشد، بلکه سعی او معطوف به بهتر کارکردن بشود.

هم اکنون در پیشرفت کارمندان در ادارات چیزی که چندان به آن توجه نمی شود تجربه و کارائی آنان است ولی چنانچه این عامل بعنوان یکی از عوامل ارتقاء گروه محسوب گردد ـ بسیاری از مشکلات موجود در مورد کارمندان دولت از بین خواهد رفت.

آقای عزیز الله بهروز پزشکیار بازنشسته وزارت بهداری و بهزیستی نیز در مورد اصلاح لایحه نهائی قانون استخدام کشوری در نامه ارسالی خود به روزنامه اطلاعات خواستار تغییر در نحوه برقراری حقوق بازنشستگی کارمندان دولت شده است و قید کرده است: در زمان اشتغال بغیر از حقوق به کارمندان پاره‌ای مزایا مانند فوق‌العاده بدی آب و هوا، فوق‌العاده ـ محرومیت از تسهیلات زندگی، فوق‌العاده محل خدمت، اضافه کار و فوق‌العاده شغل و مزایای دیگری داده می شود، مناسبت پرداخت برخی از این مزایا شاغل بودن کارمند است ولی برخی دیگر از مزایای پرداختی به کارمندان دولت مانند فوق‌العاده شغل و پاداش آخر سال نیز می تواند به بازنشستگان هم تعلق بگیرد.

بدین لحاظ پیشنهاد می شود که همزمان با تجدید نظر در لایحه نهائی قانون استخدام کشوری و بررسی آئین نامه اجرائی طبقه بندی کردن بازنشستگان در کمیسیون استخدام مجلس شورایملی ترتیبی اتخاذ گردد که فوق‌العاده شغل در برقراری حقوق کارمندان بازنشسته دولت دخالت داده شود.

آقای بهروز در دنباله نامه خود همچنین پیشنهاد کرده است که عقب افتادگی ترفیع بازنشستگانی، که بیش از حد لازم در یک پایه مانده بودند جبران شود و نیز مدرک شش ابتدائی بازنشستگانی که در ۳۰ سال قبل داخل خدمت دولت شده اند در جریان طبقه بندی آنها حداقل معادل دیپلم متوسطه شناخته شود.

اعلیحضرتا
پایه‌های تخت سلطنت بر قلوب ملت استوار است
نغمه‌های شوم حاسدان و دشمنان ملک و ملت را
در حلقوم خفه خواهیم کرد.
از طرف صف هزار آهنگ
هادی شمس

تک مضراب

عبدالحسین مؤمنی

* در روزنامه ها آمده بود که: شعبده بازی برای اولین بار ازایران به کشور های چین و هند و سپس به اروپا وامریکا رفته است و این باعث افتخار نیست؟ از طرف ان کشور ها، هزاران موضوع و مطلب به اینجا آمده بگذارید لااقل یک چیزی هم از طرف ما به آنجا برود اگر چه «حقه بازی» باشد!

* یک مربی کشتی ادعا کرد که میتواند از چوب قهرمان بسازد ولی عده‌ای با این ادعا مخالفت کردند.

ما که از این تن و بدنهای ورزیده وخوش تراش خیری ندیدیم چطور است، چند قطعه چوب به دست این مربی بدهیم شاید معجزه‌ای صورت بگیرد، خوب بفرمائید،اینهم چوب... رخصت پهلوان!

نیازهای مردم نصرت آباد اقبال

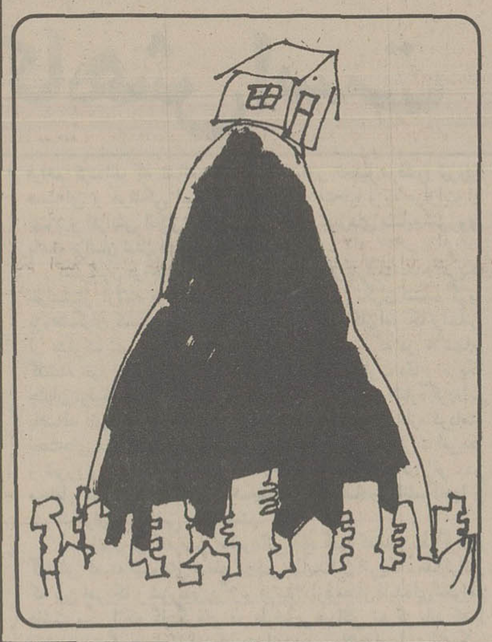

مردم نصرت آباد اقبال، پائین شهرصنعتی البرز سالهای سال منتظرند که از مواهب انقلاب شاه و مردم استفاده ببرند ولی این روستا که در ۱۵ کیلومتری شهر قزوین واقع شده است حمام بهداشتی ندارد، وضع جاده آن خیلی خراب است، در تابستان گرد و خاک و در زمستان گل و لای مشکل زیادی برای مردم ایجاد کرده است ضمنا مدرسه یادبود دو هزار و پانصد ساله شاهنشاهی معلم ندارد و این روستا که مردمی زحمتکش دارد اینک از کمبودهائی می نالند که سایر بخش ها و روستاهای دورافتاده کشور به یمن انقلاب ایران سالها است از آن بهره مند هستند. ما اهالی این روستا از فرمانداری قزوین انتظار داریم به سازمان های مربوطه دستور دهد نیاز های ما را مرتفع سازند.

از طرف اهالی روستا نصرت آباد اقبال

یوسف زندی پور

حرفهائی از آن سوی سیم

مشکلات خود را با «اطلاعات» درمیان بگذارید

باستثنای بعدازظهر پنجشنبه‌ها و روزهای تعطیل
تلفن ۳۲۸۴۳۱ از ساعت ۸/۳۰ صبح
تا ۴ بعدازظهر در اختیار شماست

ایرج تجلی:

تنها موسسه گازرسانی که کمتر ازان شکایت میشد، ایران گاز بود که این یکی هم تازگی نسبت به مشتریان خود روش خصمانه‌ای پیش گرفته است چرا که اولا گاز بمنزل هانمیدهد ومشترکین باید خودشان برای دریافت گاز بانبار شرکت مراجعه کنند ودیگر اینکه اغلب کپسول هاخراب است که باید دوباره به شرکت مراجعه وکپسول خراب را عوض کنیم این دوباره کاری ها کلی اسباب زحمت مشتریان است.

محمد محمدی:

بموجب قانون، مردم تهران محکوم شده اند که هر ساله علاوه بر تحمل مصائب بیشمار ترافیک، آلودگی هوا ـ گرانی مسکن و صدها گرفتاری دیگر، مالیاتی هم به عنوان پلاک اتومبیل تهران بپردازند که صد البته چون حکم قانون است لامحاله لازم الاجرا هم هست. اما من از آقایان نمایندگان مجلس سئوال میکنم، شما که چنین قانونی را تائید کردید، چگونه در مورد اتومبیلهائی که از تهران خریداری میشود و شهرستان نمره میکنند و در تهران مورد استفاده قرار میگیرد و بریش مردمی که اتومبیلشان شماره تهران دارد و باید مالیات بپردازند، می خندند، سکوت کرده اید؟ آیا تصور نمی کنید با اعمال چنین روشهائی که در حقیقت نوعی تبعیض اشکار است، اسباب نارضائی مردم فراهم میشود.

محمد رحمانی:

در یک جمله خلاصه بگویم که راه جهرم به شیراز پر دست انداز و پر چاله چوله است و هر اتومبیلی که یک بار از این جاده عبور کند ناچار است برای تعویض فنر و کمک فنر به تعمیر گاه مراجعه کند.

دریغ است استانی که به عنوان یکی از قطب های جاذبه توریستی مشهور است و در تمام فصول سال محل رفت و آمد توریست های خارجی است راهی اینچنین داشته باشد.

پرویز احمدی:

در خیابان آیزنهاور مقابل دانشگاه اریامهر، خیابانی عریض و در عین حال کم طول (حدود ۲۵۰ متر) وجود دارد که محل استقرار دبیرستان های دکتر هوشیار، عاصمی و مازیار است و هر یک از این دبیرستان ها دو نوبتی هستند. باین ترتیب میتوان حدس زد در تمام طول روز چه تعداد محصل و عابر متفرقه از این خیابان عبور میکنند. با تمام این احوال سالها است این خیابان کوتاه خاکی باقی مانده و مردم و محصلان باید هر روز مقداری خاک بخورند تا بمحل درس و کسب خود برسند. بهتر است نسبت به اسفالت این خیابان اقدام شود.

شاهنشاها
ایران وملت ایران در گذرگاه زمان تحت فرمانده‌ی
آن ناخدای باخدا به توانائی رسیده وخارچشم
دشمنان گشته است.
مرگ بر دشمنان ایران در هر لباس وتحت هر عنوانی
از طرف اتحادیه خبازان وکارخانه داران آردسنندج
عبدالله قادری

ازپس اندازهای کوچک
سرمایه‌های بزرگ فراهم میشود.

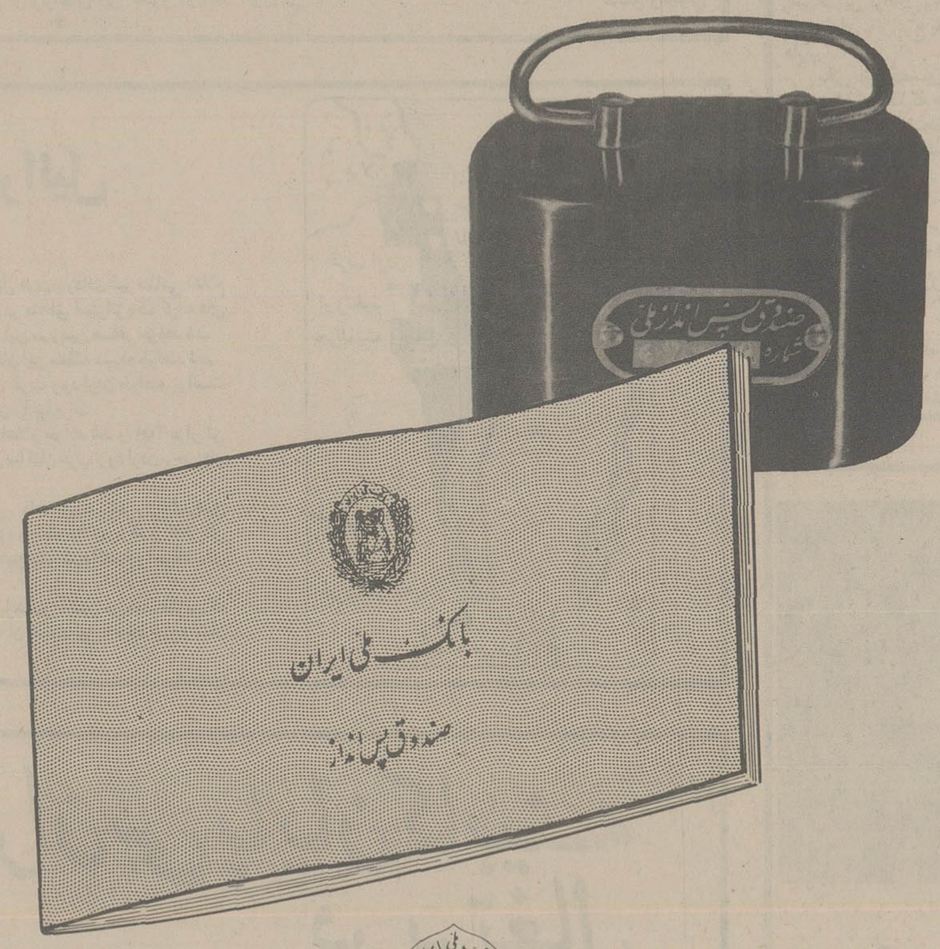

بانک ملی ایران
صندوق پس انداز ملی

...واینک هنگام صلح است

از: الانوار نوشته‌ی انورسادات

هم اکنون بهترین فرصت برای صلح فراهم شده است و نباید این فرصت را از دست بدهیم، زیرا.....

اینک که با ابتکار انور سادات رئیس جمهوری مصر گفتگوهای مستقیم میان مصر و اسرائیل ادامه دارد بر آن شدیم ترجمه خلاصه مقاله‌ای را که چندی قبل انور سادات تحت عنوان «بدون صلح.... عواقب وخیم است» برشته تحریر کشید و در «الانوار» به چاپ رسید منتشر کنیم.

اولین موضوع مورد علاقه ما مانند سایر کشور های مستقل مسئله امنیت ملی، و رفاه ملت مصر است، ولی عوامل منطقه‌ای و بین المللی نقش عمده و قاطعی در سرنوشت مصر بازی میکنند، شاید انگیزه‌اش این باشد که کشور مصر دارای موقع جغرافیائی حساسی است و از هزاران سال پیش در این منطقه (خاورمیانه) که مهد تمدنها و رستنگاه ادیان یکتا پرستی بوده و اینک منبع مهم انرژی جهان بشمار میرود نقش مهمی ایفا کرده و میکند.

طبیعی است که خاورمیانه از بازی پیچیده یعنی بازی ملتها کنار گذاشته نمیشود بطوریکه میدانیم همه قهرمانان تاریخ از قبیل اسکندر، ژولیوس سزار و ناپلئون بناپارت سعی کردند بر این منطقه تسلط پیدا کنند شاید «راه» رسیدن به شهرت جهانی از خاورمیانه بویژه مصر میگذشته است.

در آمیختگی ما با اوضاع و احوال و محیط بین المللی باعث شد تا فرهنگ ما غنی شود ولی در عین حال مشکلات زیادی برای ما ببار اورد.

در قرن حاضر این وضع، حالت جنگی دراز مدت برما تحمیل کرد این جنگ باعث کندی رشد همه جانبه مصر شد و روی موجودیت اقتصادی و اجتماعی و رفاه ملت مصر اثر گذاشت اگر صلح در خاورمیانه برقرار شود خواهیم توانست منابع خود را مجددا توزیع کنیم تا بتوانیم رشد اقتصادی مداوم و سریع خود را تامین و سطح زندگی بهتری را برای ملت خویش فراهم سازیم.

علاقه ما به صلح فقط مربوط به اوضاع داخلی و حتی منطقه‌ای نیست، بلکه ارتباطی متین به صلح و امنیت جهانی و همچنین صلح و آرامش خاورمیانه دارد و کشور های خاورمیانه هم میتوانند سهمی فعال در خدمت به صلح و رفاه جامعه داشته باشند.

مصر از هیچگونه تلاشی برای رسیدن به این هدف گرانقدر کوتاهی نمیکند. ما معتقدیم منطقه ما که ظرف سه دهه اخیر بعلت ظلم و ستمی که به ملت فلسطین وارد شده است در گیر جنگ بوده حق دارد که این وضع را دگرگون کند. و همه مساعی خود را در راه حل مشکل حیاتی یعنی مشکل توسعه اقتصادی و اجتماعی بکار برد.

این امر نیاز به بنیادی استوار از عدالت و صلح و آرامش دارد بهمین جهت مصر قطعنامه شماره ۲۴۲ شورای امنیت را که در نوامبر ۱۹۶۷ تصویب شد و پایه های اساسی صلح را دائر به عدم اشغال اراضی دیگران از طریق توسل به زور و احترام به حاکمیت و تمامیت ارضی همه کشور های منطقه و قبول حقوق آنان در زندگی کردن در داخل مرز های امن پی ریزی کرد پذیرا شد.

گذشته از این، مصر با یارینگ در ماموریت صلحش همکاری کامل کرد و آمادگی خود را برای پایان بخشیدن به حالت جنگ با اسرائیل و برقراری یک صلح در چهار چوب راه حل مسالمت آمیز همه جانبه اعلام کرد، بشرط آنکه اسرائیل به تعهدات خویش بر اساس منشور ملل متحد احترام بگذارد و این تعهدات را بر اساس اصول قطعنامه شماره ۲۴۲ اجرا کند جنگ اکتبر ۱۹۷۳ چیزی نبود جز یک گام بسوی استراتژی مسالمت آمیز و همه جانبه ما شاید بیاد دارید که روز شانزدهم اکتبر ۱۹۷۳ یعنی در زمانیکه جنگ رمضان در اوج شدت خود بود در پارلمان مصر ابتکار صلح را مطرح کردم و پیشنهاد نمودم که یک کنفرانس صلح با شرکت همه طرفها از جمله فلسطینیها زیر نظر سازمان ملل متحد تشکیل شود و این پیشنهاد بصورت کنفرانس ژنو جلوه کرد.

ولی اسرائیل سیاست ادامه وضع موجود را ترجیح داد یعنی ادامه اشغال سرزمینهای عربی و عدم شناختن حقوق ملت فلسطین.

البته جنگ ۱۹۷۳ این زمینه را برای ما و برای سایر دولتها از جمله ایالات متحده امریکا فراهم ساخت که با قدرت بیشتری برای پیدا کردن راههای صلح تلاش کنیم، بهمین جهت همه راهها را برای رسیدن به صلح ازمودیم زیرا چنین هدف مقدسی شایسته همه گونه تلاش بوده است یکی از نتایج جنگ اکتبر این بود که جهانیان توجه خود را به مسئله فلسطین که بعقیده ما هسته مشکل خاورمیانه را تشکیل می دهد معطوف داشتند من مایلم بار دیگر تاکید کنم مشکل فلسطین اصل مشکل خاورمیانه و کلید راه حل همه جانبه است و ملت فلسطین درد های سنگینی را که در تاریخ بی نظیر است متحمل شده است. زیرا از سرزمین خود بیرون رانده شده و از حقوق خویش در تعیین سرنوشت محروم گشته است.

ملت فلسطین سازمان رهائی بخش فلسطین را بعنوان نماینده واقعی خود برگزید و این انتخاب را کنفرانس سران عرب در رباط در سال ۱۹۷۴ تائید کرد. علاوه بر آن مجمع عمومی سازمان ملل متحد از سازمان رهائی بخش فلسطین دعوت کرد تا بعنوان ناظر در بیست و نهمین اجلاس مجمع عمومی که برای رسیدگی به مسئله فلسطین تشکیل میشود شرکت جوید بهمین جهت مصر اصرار میورزد که سازمان رهائی بخش فلسطین در کنار سایر طرفهای درگیر در مناقشات در همه گفتگو ها از جمله کنفرانس ژنو شرکت کند.

گذشته از این اسرائیل که در جلسات شورای امنیت در کنار سازمان رهائی بخش فلسطین شرکت کرده، چه مانعی دارد که در کنفرانس ژنو هم باتفاق آن پشت میز گفتگو بنشیند. ما معتقدیم که کنفرانس ژنو مناسب ترین جا برای انجام گفتگو های صلح است و همانطور که قبلا اشاره کردم این کنفرانس بر اساس ابتکار مصر تشکیل شد و هم اکنون نهایت تلاش را مبذول میداریم که باز هم تشکیل شود، البته تشکیل کنفرانس ژنو هدفی نیست که برای آن تلاش میکنیم بلکه وسیله ایست برای رسیدن به هدف یعنی صلح زیرا امید داریم که بوسیله این کنفرانس به یک صلح عادلانه و همبستگی برسیم برای اینکه صلح همبستگی باشد باید عادلانه باشد و برای اینکه عادلانه باشد باید بر اساس اصول و مقررات منشور ملل متحد باشد که عبارتند از: عدم اشغال اراضی دیگران از طریق توسل به زور و حق تعیین سرنوشت.

طبق این اصول اسرائیل باید به اشغال اراضی عرب خاتمه دهد و حقوق فلسطینی ها را در داشتن میهنی در غرب رود اردن و غزه برسمیت بشناسد. اصول راه حل مسالمت آمیز شامل مسئله مرز ها، و مسئله امنیت و پایان بخشیدن بحالت جنگ است.

مسئله مرز ها: مرز های میان اسرائیل و همسایگان عرب آن یا مرز هائی است بین المللی مانند مرز های مصر و سوریه و یا مرز هائی است تعیین شده که در قرار داد های آتش بس منعقده در سال ۱۹۴۹ در مورد غرب رود اردن و نوار غزه ترسیم شده است، بهمین جهت زمینه‌ای برای گفتگو وجود ندارد، زیرا نمیتوانیم در مورد حاکمیت و تمامیت اراضی خود بگفتگو بنشینیم، مادر حقیقت برای رسیدن به صلح مذاکره میکنیم و این امر هم بر اساس تصرف اراضی دیگران و یا علل دیگر امکان پذیر نیست.

اسرائیل بار ها خواهان مرز هائی شده است که بتواند از آنها دفاع کند در حالیکه این خواسته یک اندیشه منفی و غلط است، زیرا با بودن سلاحهای پیچیده امروزی وزرادخانه های هسته‌ای، نمیتوان از مرز ها به معنی واقعی دفاع کرد.

ما حاضریم مناطق خلع سلاح شده‌ای را در اطراف مرز های سال ۱۹۶۷ زیر نظر سازمان ملل متحد بپذیریم تا هم به حاکمیت و تمامیت ارضی اسرائیل لطمه‌ای وارد نشود و هم مرز های بین المللی محترم باقی بماند.

قبل از اینکه از مسئله مرز ها بگذرم، مایلم به نکته‌ای اشاره کنم. اسرائیل بعنوان یکی از تضمین هائی که جهت عقد صلح با کشور های عربی تقاضا میکند خواهان مرز های باز است. اسرائیل بخوبی میداند که معنیش آن است که کشور های عربی مرز های خود را بروی اسرائیلیها باز کنند، بقرار معلوم در فکر روی دیگر سکه نیست و یا اینکه سکه‌ای که در دست دارد در دنیا بی نظیر است و فقط یک روی دارد. آیا اسرائیل تاکنون باین فکر افتاده است که مرز های خود را بروی میلیونها فلسطینی که در سراسر جهان هستند و آرزوی بازگشت به خانه خود را دارند باز کند؟

مسئله دیگر مسئله تضمین های بین المللی است: بارها اعلام کرده‌ایم که ما هر گونه تضمینی را که برای صلح ضروری باشد می پذیریم بشرط آنکه به حاکمیت ما لطمه وارد نکند. ما تضمین های ملل متحد و یا تضمین های شورای امنیت و یا تضمین های دوست های بزرگ را قبول میکنیم ما معتقدیم که بزرگترین تضمین برای اسرائیل قبول کردن آن است زیرا هیچ تضمینی برای اسرائیل مفید تر از آن نیست که اعراب قبول کنند که اسرائیل در خاورمیانه موجودیت دارد، ولی این «قبول» باید بر اساس راه حل عادلانه مشکل خاورمیانه استوار باشد.

در مورد پایان بخشیدن به حالت جنگ، باید گفت چنانچه تمام پایه های اصلی صلح فراهم شود، این امر صورت تحقق میگیرد. پایه های اصلی عبارتند از خروج اسرائیل از همه اراضی اشغالی سال ۱۹۶۷ و پیدا کردن راه حل مناسبی برای بیچارگی ملت فلسطین.

ما نظر خود را در باره پایان بخشیدن به حالت جنگ در پاسخ به ابتکار مسالمت امیز یارینگ در فوریه ۱۹۷۱ بطور روشن اعلام کردیم و این روش تغییر نکرده است.

تلاشهای زیادی برای رسیدن به صلح انجام شده است و ما معتقدیم که اینک فرصت مناسبی برای تحقق یافتن این آرزوی گرانقدر است.

ما اعتقاد راسخ داریم که بهترین فرصت برای رسیدن به صلح اکنون فراهم شده و نباید این فرصت را از دست بدهیم. اگر این فرصت از دست برود، معلوم نیست فردا چه خواهد شد ممکن است آتش جنگ سوم جهانی از همین منطقه ما یعنی خاورمیانه زبانه بکشد و این جنگ با جنگهای دیگر فرق دارد..... نگاهی به خرابیهای یک بمب هسته‌ای کوچک در هیروشیما بیفکنید.

الیاهو بن‌الیسار رئیس هیئت نمایندگی اسرائیل درکنفرانس قاهره (نفراول از راست) با یکی از ژنرالهای این کشور دریک مکان عمومی درقاهره با احساسات دوستانه ۳ مصری روبرو شده‌اند. عکس رادیونی

طرح اسرائیل

بموجب طرح پیشنهادی اسرائیل غرب رودادن غیر نظامی اعلام خواهد شد و تنها سربازان اسرائیل در مناطق استراتژیک کرانه‌های رود اردن و تپه‌های واقع در مغرب این سرزمین مستقر خواهد شد.

ادارات محلی و پلیس به ساکنان این منطقه سپرده خواهند شد.

بعدا هفتصد هزار تن ساکنان غرب رود اردن خواهند توانست بمیل خود تابعت اسرائیل و یا اردن را بپذیرند.

باریکه غزه نیز غیر نظامی اعلام خواهد شد و ۴۵۰ هزار تن ساکنان آن از همان حقوق و مزایای ساکنان غرب رود اردن برخوردار خواهند شد.

شبه جزیره سینا به مصر پس داده خواهد شد ولی اسرائیل میخواهد منطقه رفاح در جنوب غزه و یک دالان را که از الحریش به شرم‌الشیخ منتهی میشود و همچنین بندر شرم‌الشیخ را موقتا برای خود نگهدارد.

نقشه، اراضی اشغال شده را با هاشور نشان می‌دهد. دالانی که اسرائیلیها در صحرای سینا طالب آن هستند نیز با «خط چین» نشان داده ایم.

قدرت اتمی استراتژیک امریکا رو به کاهش است

اگر این وضع ادامه یابد، امریکا نخواهد توانست شوروی را از «ایراد نخستین ضربت هسته‌ای» باز دارد

از: نیویورک تایمز

گزارشی که براساس تحقیقات یک گروه وابسته به کمیته نیروهای مسلح مجلس نمایندگان امریکا انجام گرفته است و دراین هفته در واشنگتن انتشار یافته نشان میدهد که موضع امریکا از نظر قدرت هسته‌ای استراتژیک باچنان سرعتی درحال ضعیف شدن است که اگر اوضاع بصورت کنونی پیش برود تا ۱۹۸۰ دیگر برای امریکا این توانایی وجود نخواهد داشت که شوروی را از دست زدن به حمله‌ای ـ از نوع باصطلاح «ایراد نخستین ضربت هسته‌ای» باز دارد.

یکی از اعضای دمکرات کمیته نیروهای مسلح مجلس نمایندگان امریکا که «ساموئل استراتون» نام دارد ضمن گفتگویی که درباره گزارش تحقیقی مورد اشاره در یک کنفرانس مطبوعاتی باخبرنگاران داشت گفت که قدرت موشکی شوروی بزودی آن اندازه توانایی خواهد یافت که بتواند بزرگترین بخش نیروی موشکی امریکا را که در خشکی مستقر شده است نابود کند.

طبق اظهار ساموئل استراتون گزارشی که ازان صحبت می‌کنیم بوسیله گروهی از کارشناسان و پژوهشگران وابسته به کمیته نیروهای مسلح مجلس نمایندگان امریکا و براساس منشوری تهیه شده است که یکی دیگر از اعضای دمکرات کمیته مذکور بنام تامس دوانی در ۲۶ سپتامبر سال جاری آن را بعنوان سندی معتبر وارد بایگانی اسناد کنگره امریکا کرده است.

مقامات وزارت دفاع و افسران ارشد نیروهای مسلح امریکا عقیده دارند که این منشور را عده‌ای از کارشناسان نظامی هنگامی فراهم کرده‌اند که نشانه‌های اضطراب‌اور تحلیل رفتن نیروی هسته‌ای و موشکی استراتژیک ایالات متحده و به موازات آن بهبود و افزایش انکار نکردنی در قدرت نیروهای مشابه شوروی باعث هراسان شدن آنها گردیده است.

استراتون در جواب این پرسش که چرا از وزارت دفاع امریکا خواستار ارائه مواد و مدارکی که گزارش نگران کننده گروه پژوهشگران کمیته نیروهای مسلح مجلس نمایندگان امریکا براساس آن مدارک تهیه گردیده نشده است، اظهارداشت که در تلاشهای گذشته خود برای برقرارکردن تماس بامقامات وزارت دفاع امریکا چندان توفیقی بدست نیاورده است. گزارشی که به آن اشاره کرده‌ایم باضافه اظهارنظرهای استراتون باعث ایجاد وسعتی تازه دردامنه بحث‌های مربوط به موازنه هسته‌ای و ارتباط آن بامذاکرات امریکا و شوروی درباره محدود کردن سلاحهای استراتژیک در ژنو ـ در محافل کنگره و نظامیان و همچنین نزد استادان دانشگاهها و پژوهشگران امریکایی شده است.

استراتون در کنفرانس مطبوعاتی خود گفت که بادر نظر گرفتن گزارش کمیته نیروهای مسلح مجلس نمایندگان امریکا ـ مذاکراتی که بین امریکا و شوروی در ژنو جریان دارد معناو فایده‌ای نخواهد داشت مگر آنکه گفتگوهای دو طرف بر مسائلی تمرکز یابد که با دقت هدف گیری و اندازه قدرت انهدامی سلاحهای استراتژیکی (علاوه بر مسئله تعداد این سلاح‌ها) ارتباط پیدا کند.

استراتون ضمنا پیشنهاد اخیر لئونید برژنف رهبر شوروی را دراین باره که میان دوابر قدرت قرار دادی جامع برای منع آزمایش های هسته‌ای به امضا برسد مردود دانست و استدلال کرد که در این صورت امریکا در وضعی قرار خواهد گرفت که توانایی بهبود بخشیدن به سلاح هایی را که امروز در زرادخانه هسته‌ای خود در اختیار دارد از دست خواهد داد.

اصلی که تا امروز ارشاد کننده استراتژی امریکا بود، عبارت از این است که ایالات متحده باید چنان سلاح‌هایی در اختیار داشته باشد، که وجودشان بخودی خود برای بازداشتن و برحذر ساختن شوروی از دست زدن به یک حمله از نوع باصطلاح «ایراد نخستین ضربت اتمی» علیه امریکا کفایت کند.

اهمیت گزارشی که برای کمیته نیروهای مسلح مجلس نمایندگان امریکا تهیه شده چه از نظر استراتون و چه کسان دیگری که در کنگره و در وزارت دفاع امریکا با مسائل تسلیحات استراژیکی سرو کار دارند در توجه تهیه کنندگان گزارش به افزایش دقت هدف گیری موشکهای شوروی است و این عاملی است که مستقیما ارزش و اعتباری را که تا کنون برای نیروی استراتژیکی بازدارنده امریکا قایل بوده‌اند تهدید می کند و باعث کاهش غیر مستقیم قدرت آن میگردد.

در گزارش پیشگویی شده است که حداکثر تا ۱۹۸۰ روسها در وضعی قرار خواهند گرفت که خواهند توانست تنها از ۱۲ تا ۶۰ درصد از کلاهکهای اتمی موشکهای استژیکی خود را برای نابود کردن ۷۵ درصد ـ یعنی سه چهارم از سیلوهای موشکی امریکا بکار برند.

استراتون گفت که شورویها حتی بعد از بکار بردن آن اندازه از کلاهکهای اتمی که برای نابودی ۷۵ درصد از تمام سیلوهای موشکی امریکا کفایت خواهد کرد باز هم هزاران کلاهک هسته‌ای دیگر در اختیار خواهند داشت تا از آنها برای در هم کوبیدن مراکز جمعیت امریکا استفاده کنند در حالیکه برای امریکا پس از روبرو شدن با نخستین ضربت اتمی شوروی تنها آن اندازه موشک و کلاهکهای اتمی باقی خواهد ماند که بتوانند فقط ۱۵ درصد از سیلوهای شوروی را نابود کنند.

روستانشینان اوگادن

از: خبرگزاری فرانسه

جنگ در اوگادن در اندک مدتی تغییر وضعیت داده است در ابتداء، ابتکار عمل در دست سومالیائیها بوده ونیروهای اتیوپی (حبشه) دست به عقب نشینی زدند، ولی اینک برتری نظامی در اوگادن با نیروهای اتیوپی است، زیرا این نیروها اخیرا سلاحهای جدید وپیچیده ای از شوروی در یافت داشته اند. شوروی روزانه با ۳۰ هواپیمای حمل ونقل که بدون ترس از آسمان بسیاری از کشورها می گذرند برای اتیوپی اسلحه می فرستد.

اوگادن اینک قسمتی از اتیوپی است ولی سومالیائیها به علت همنژادی مردم اودگان با آنها خواهان جدا نشدن این سرزمین از اتیوپی والحاق به سومالی هستند

عکس، زنان یک روستای اوگادن را که به دست سومالیائیها افتاده است نشان می دهد. سومالیائیها هر روستائی را که تصرف می کنند مردم غیر نظامی را مسلح می سازند تا نیروهای اتیوپی نتوانند دو باره بر انجا مسلط شوند.

زنان روستا که پیروزی سومالیائیهای همنژاد خود را جشن گرفته اندسلاحهای خود را بردوش دارند

دمیرل باوجود از دست دادن اکثریت، حاضر نیست استعفا کند

از: خبرگزاری فرانسه

شش ماه پس از انتخابات ژوئن گذشته، بحران ترکیه در مرحله‌ای بمراتب وخیم‌تر از آنچه که بنظر میرسد قرار دارد.

توسعه اقتصادی کشور را یک سیاست روشن وقاطع رهبری نمیکند. اصول سیاست خارجی راست‌گرایان افراطی را بیش از پیش برای «فرار بجلو» بوسوسه میاندازد. موضوع کاملا روشن است. میزان وام های خارجی که باید در مدت کوتاهی باز پرداخت شود به دومیلیارد دلار میرسد. در حالیکه‌اندوخته ارزی کشور از پانصد میلیون دلار تجاوز نمیکند. از آنجا که دولت نمیتواند بهای کالاهای خریداری شده را بپردازد میزان واردات پیوسته کاهش میابد، کارخانه ها یکی پس از دیگری تعطیل میشوند بیست در صد مردم فعال کشور در حال بیکاری بسر میبرند نرخ تورم بمراتب از میزان پیش‌بینی شده (سالی ۲۰ درصد) تجاوز میکند.

دولت برای مهار کردن تورم در سال جاری چهار بار ارزش برابری لیره را کاهش داد اما نتیجه مطلوب بدست نیاورد.

در مدت بیش از ده سال میزان تولیدات صنعتی سالانه ده در صد افزایش یافته برای پنج سال اینده نیز این «پورسانتاژ» حفظ شده بی آنکه اعتباری برای اجرای این طرحها در نظر گرفته شود و یا دولت دمیرل بتواند از میان فرمولهائی که کارشناسان پیشنهاد میکنند یک سیاست هماهنگ با وضع اقتصادی کشور انتخاب کند.

دولت دمیرل حتی برای اینکه بتواند رضایت کارشناسان صندوق بین المللی پول را که بتازگی برای بررسی درخواستهای کمک مالی ترکیه باین کشور آمده بودند جلب کند کاری انجام داده بود.

اکثریتی که از سلیمان دمیرل پشتیبانی می کند در روزهای اخیر در پی اعلام نتایج انتخابات شوراهای شهرها متلاشی شده است این انتخابات نشان داد که اکثریت رای دهندگان ترک بسوی حزب جمهوریخواه خلق «بلند اجویت» گرایش پیدا کرده‌اند. یازده نماینده مجلس که «وزش باد مخالف» را احساس می کردند حزب عدالت را ترک گفتند و عده نمایندگان جبهه ائتلافی که دمیرل رهبری ان را بعهده دارد ظرف چند روز از دویست و بیست و نه نفر به دو بیست و هیجده نفر کاهش یافت، باین ترتیب دمیرل برای بدست آوردن اکثریت مطلق به هشت رای دیگر احتیاج دارد. اما عجالتا دمیرل از مقام نخست وزیری کنار نرفته و اجویت برای تشکیل کابینه جدید دعوت نشده است

دمیرل یا باید منتظر استیضاح دولت در پارلمان بشود و یا آنطور که وزیر انرژی توصیه می کند بیدرنگ از مقام ریاست کابینه کناره گیری کند. دمیرل با فرمول تشکیل یک ائتلاف بزرگ از حزب جمهوریخواه خلق و کنارگذاشتن جنبش های افراطی راست گرای «ارباکان»، و «تورکش» از کابینه ائتلافی بشدت مخالفت می کند.

امروز در تاریخ

۲۶ دسامبر

۱۸۲۷ ـ امپراطور عثمانی میانجیگری ممالک اروپائی را برای حل مسئله یونان که دران تاریخ از مستعمرات عثمانی بودرد کرد و همین امر باعث تشدید جنگ و شکست عثمانی و اعلام استقلال یونان شد.

۱۹۷۲ ـ هاری ترومن رئیس جمهوری پیشین آمریکا در ۸۸ سالگی درگذشت.

۱۹۷۵ ـ کاسیگین نخست وزیر شوروی دیدار ۴ روزه خود را از ترکیه آغاز کرد

۱۹۷۶ ـ پیترودو نخست وزیر فدراسیون کانادا اعلام کرد که درصورت جدا شدن کبک از این فدراسیون، نیروهای مسلح کانادا راابرای جلوگیری از این اقدام بکار نخواهد برد.

بحران بی پایان کابینه در پرتغال

از: گاردین

حزب های سیاسی پرتغال ظاهرا در برابر مانعی اساسی قرار گرفته‌اند که آنها را از رسیدن به توافق درباره تعیین جانشین حکومت سوسیالیست سوارش باز می دارد.

دیوگو فریتاس دوآمارال رهبر حزب محافظه کار های پرتغال این نکته را روشن کرده است که اگر سوسیالیست ها از سیاست خوددر مورد خودداری از شرکت در کابینه دست برندارند هرگز امکان توافقی پدید نمی اید.

او گفت: زمان حکومت های اقلیت گذشته است و اکنون پرتغال نیازمند یک حکومت اکثریت است و ما باید چنین حکومتی را پدید آوریم پیشنهاد سوارش در مورد تشکیل یک کابینه اقلیت حتی با شخصیت های مستقلی که مورد تائید ما باشد به هیچ وجه قابل قبول نیست زیرا که باز هم به حکومت اکثریت نمی انجامد.

گفتگو بین سوسیالیست ها و سه حزب کوچک دیگر از دو هفته پیش که حکومت اقلیت سوارش از رای اعتماد پارلمان محروم ماند و سقوط کرد آغاز شد و بحران کابینه در پرتغال هنوز هم ادامه دارد، اما تا کنون هیچ تغییر وضعی در سیاست سوسیالیست ها پدید نیامده است.

محافظه کاران و سوسیال دموکرات های راست گرا و میانه رو هم هنوز در تقاضای خود برای تشکیل یک حکومت ائتلافی از دو یا سه حزب اصرار می ورزند اظهارات خوش بینانه سخنگویان این حزب ها درباره پیشرفت گفتگوهای حزب های «چپ گرا» ظاهرا به منظور ایجاد نگرانی عمومی درباره بن بستی است که برای تشکیل حکومت تازه‌ای در پرتغال پدید امده است.

اما چهار حزب چپ گرا ـ سوای کمونیست ها ـ به این توافق رسیده اند که پرزیدنت آینش رئیس جمهوری پرتغال نباید مجبور به مداخله در کار حکومت و جلوگیری از تشکیل یک حکومت راست گرا و میانه رو بشود.

این اعتقاد عمومی که اختلاف های بین چهار حزب چپ گرا به قدری زیاد است که نمی توانند در زمینه تشکیل حکومت تازه به توافقی برسند لزوم انتخابات تازه را در افکار عمومی قابل قبول تر کرده است. انتخاباتی که ممکن است در آوریل یامه آینده برگزار شود.

رهبران این چهار حزب امید فراوان دارند که توافقی در سیاست اقتصادی می تواند زمینه های پیروزی را برای این حزب ها در انتخابات عمومی فراهم آورد.

در حال حاضر، هر چهار حزب شرایط صندوق بین المللی پول را به خاطر کاهش بدهی های ارزی پرتغال پذیرفته‌اند، اما از پذیرفتن هر گونه محدودیتی برای رشد صنعتی که یکی از شرایط حتمی صندوق بین المللی پول است خودداری کرده‌اند.

در همین احوال مجمع ملی پرتغال این نظر محافظه کاران و سوسیال دموکرات ها را که رای دادن اجباری باشد رد کرده است این حزب ها می ترسند که اگر در انتخابات آینده تعداد رای کنندگان کم تر باشند بیشتر کرسی های پارلمانی را به رقیبانشان ببازند.

بررسی مشکلات کارگران خدمات شهرداری در میز گرد اطلاعات

کارشبانه‌روزی، بدون برخورداری از مزایا و مرخصی

برای کارگران خدمات شهرداری نه روز مفهوم دارد و نه شب ، و نه تفاوتی است بین روز های تعطیل و روزهای عادی . برف ببارد و یا آسمان به زمین آتش بریزد کارگر خدمات شهرداری باید ـ حتما باید ـ کاری را که به او محول شده انجام دهد . کار او تعطیل ناپذیر است و غیر قابل به تاخیر انداختن . اما با وجود این شرایط دشوار استثنائی، این گروه از بسیاری از مزایائی که دیگر کارگران دارند نظیر اضافه کاری ـ محرومند و علاوه براین حقوق و دستمزد آنها از بسیاری دیگر از کارگران کمتر است .

آنچه در بالا آمد ، حاصل گفتگو های نمایندگان کارگران خدمات شهرداری پایتخت در میزگردی بود که در اطلاعات تشکیل شد .

آن ها هر این میز گرد گفتند :

حقوق کارگران شهرداری

پایتخت بقدری ناچیز است که کارگرانی که سال ها سابقه‌کار دارند از سرناچاری استعفا می دهند و ازسابقه خودچشم میپوشند . اینک حداقل‌حقوق روزانه کارگران خدمات شهرداری دربدو استخدام ۲۲۷ ریال‌است‌اماهم‌اکنون کارگرانی در شهرداری هستند که با ۳۰ تا ۳۵ سال سابقه کار فقط ۳۵ تا ۴۰ تومان حقوق میگیرند، وشگفت انگیز اینکه شهرداری برای جایگزین کردن کارگرانی که به خاطرکمی دستمزداستعفا می دهند کارگران روز مزد را با بیش از دو برابر حقوق‌آنها استخدام میکند .

ساعت کار نداریم

شهرداری‌برای کارگران‌خود ساعت کارمعینی مشخص نکرده است و هر موقع که‌بااحتیاج داشته باشد مجبوریم بدون اینکه یک ریال‌اضافه کاربگیریم و یا اینکه مزایائی‌بما تعلق‌بگیرد به نظافت کوچه و خیابان بپردازیم .

از دو ماه پیش تاکنون که شهرداری طرح جدید جمع ـ آوری زباله‌و نظافت خیابان‌ها را هر شب به مرحله اجرا گذاشته‌۹نفر از کارگران‌خدمات شهرداری حادثه شده‌اند که دراین میان ۴ نفر جان خود را از دست داده‌اند . آیا شهرداری برای تامین‌زندگی خانواده‌های آن چهار نفر تعهدی خواهد داد ؟

از سوئی اگر میگفتند کارگران خدمات شهرداری باید فقط شبها کار کنند ، مهم نبود چون روزها به استراحت می‌پرداختند ولی شهرداری معتقد است کارـ گرش علاوه‌بر شب ها باید روز ها هم در حوزه های مناطق مربوط به نظارت و نظافت بپردازند . تاحادثه‌ای رخ‌ندهد ، مثلا زباله هائی‌که مردم در جوب ها میریزند زیر پلها گیر نکند و آب در خیابان ها جاری نشود ، و نظایر آن البته ما حرفی نداریم که هم روز کار کنیم‌و هم شب ، مشروط بر اینکه مزایائی‌برای‌کارشبانه روزی ما تعیین کنند . یا لااقل یک سرویس رفت و آمدبرایمان درنظر بگیرند .

کمک‌های اولیه

کارگران شهرداری ازعدم امکان استفاده از کمک های اولیه نیز گله دارند و می ـ گویند که ما بازباله سروکار داریم و هر لحظه امکان میرود که دست،پا و یـا نقاط دیگر بدنمان در تماس باشیشه‌خرد‌یو اشیائی ازاین قبیل‌جراحت‌بردارد‌مع‌الوصف از کمک های اولیه خبری نیست و اگر خدای ناکرده میکربی وارد بدنمان بشود باید تا عمر داریم مریض و علیل بمانیم . پیشنهاد ما این است که شهرداری ترتیبی اتخاذ کند که کمک های‌اولیه در مناطق مختلف دردسترس کارگرانی قرار داشته باشد و کلیه کارگران نیز به دستکش و ماکس‌هائی که هنگام جاروکشی مانع ورود غبار به ریه هایشان شود مجهز شوند .

احداث جایگاه هائی که

کارگران شهرداری بتوانند به استراحت و گرم کردن خود بپردازند از دیگر خواسته های آنهاست . می‌گویند کارگران خدمات در فصل زمستان ، بخصوص درروز هائیکه برف و باران میبارد از ۲۴ ساعت شبانه روز حداقل۲۰ساعت‌بایددرنواحی آماده برای جلوگیری از هر گونه حوادثناشی‌ازبارندگی باشند ولی در مقابل این زحمات تقریبا بدون دستمزد، شهرداری حتی مکانهائی را در مناطق مختلف شهربرای استراحت کارگران در نظر نگرفته و بیشتر کارگران شهرداری درمواقعی‌کساعت ها در سیلاب ها و یا در سرمای زمستان‌فعالیت‌میکنند مجبورندبرای گرم‌کردن‌دست خود به مغازه هارجوع‌کنند

در انتظار تصویب لایحه

تصویب‌لایحه‌جدیدی‌درمورد وضع استخدامی کارگران خدمات شهرداری و استفاده از مرخصی سالانه ، ازدیگر خواسته های آنان است : از ۶ ماه‌پیش‌آئین‌نامه‌جدیدی در شهرداری پایتخت مورد بررسی و مطالعه قرار گرفت . اجرای این آئین‌نامه می‌تواند کارگران رسمی خدمات شهرداری راازوضع نابسامان کنونی نجات‌بخشد

آنها که در میزگرد اطلاعات سخن گفتند

سلطانعلی علی‌پور، محمد حسین رستگار، عزیز ملازاده، تقی حشمتی‌ـ عباس شمس ـ امیر ذوالقدر ـ محمد خانزاد ـ اسحق حمیدی‌ـ فتحعلی صادق زاده ـ اکبر امیر احمدی ـ اکبر نوائی‌ـ محمد مردانی و علی سمیعی‌نژاد.

ما هم میخواهیم‌ازمرخصی سالیانه استفاده کنیم طبق مقررات فعلی کار هر کارگر در سال بایستی از ۱۲ روز مرخصی حقوق استفاده کند ولی این‌مقررات‌درشهرداری پایتخت برای کارگران‌رسمی خدمات بمرحله‌اجرادرنیامده است .

قول مسکن میدهند وگفته‌اند کلیه کارگران شهرداری دارای مسکن خواهند شد ولی‌هنوز حتی نقشه‌های خانه‌های این افراد هم کشیده نشده است .

پیشنهاد کارگران خدمات

نمایندگان و دبیران‌سندیکای کارگران شهرداری بنمایندگی‌از طرف کلیه کارگران خدمات شهرداری درپایان میزگردخود به‌اتفاق از شهردار پایتخت خواستند که پیشنهادهای آنها را که در زیر درج شده است در کمیته‌ای مورد بررسی و مطالعه قرار دهند.

۱ـ ترتیبی اتخاذ شود تا کلیه کارگران از دستکش ، ماکس و کمکهای‌اولیه استفاده کنند.

۲ـ دستمزدی که کارگران خدمات دریافت میکنند برای ساعت کار معینی در نظر گرفته شود و در ازای کار بیشتر طبق قانون کاراضافه کار پرداخت شود.

۳ـ طرحی پیاده شود که براساس آن کلیه کارگران خدمات بتوانند بدون دغدغه خاطر از مرخصی سالیانه استفاده کنند.

۴ـ کارگران خدمات‌هریکماه یک دفعه تحت معاینات‌پزشکی قرار گیرند تا بمحض اینکه کارگری در اثر تماس با زباله مبتلا به مرض‌شد بموقع‌معالجه وتحت درمان قرار گیرد.

۵ـ ترتیبی اتخاذ گردد که کارگران خدمات از سرویس رفت وآمد استفاده کنند

۶ـ شهرداری به وعده چندین ساله خود عمل کندو برای کارگران خدماتی خود واحدهای مسکونی احداث نماید.

نمایندگان کارگران شهرداری در میزگرد اطلاعات از کمبودها و تقاضاهای همکاران خود سخن می‌گویند.

مقامات شهرداری‌میگویند اگر کارگری بخواهد از مرخصی سالیانه استفاده‌کند بایستی یکی از همکارانش علاوه‌بر کار خودمتعهد انجام کار او شود بی‌آنکه دیناری به این همکار اضافه‌پرداخت شود .

اخیرا بخشنامه‌ای صادر و به مناطق مختلف شهرداری فرستاده شد که براساس آن کارگرمیتواند بدون‌مرخصی‌گرفتن جانشین از مرخصی سالیانه خود استفاده کند، ولی شهرداران مناطق‌به این بخشنامه توجهی نکردند.

از سوئی سالها است به کارگران خدمات شهرداری

برای کارگران شهرداری نه شب مطرح است ، نه روز و نه تعطیل

کارگران قدیمی بخاطر کمی دستمزد استعفا میدهند و شهرداری ناگزیر کارگران جدید بادستمزد های بالا استخدام می کند

نظرخواهی در مورد دو لایحه مهم

لایحه قانون جدید کار و نیز طرح لایحه بیمه بیکاری در آینده‌ای نه‌چندان دور تقدیم پارلمان خواهد شد. برای تهیه این هردو طرح و لایحه مدتهای مدید افراد اکناه فراوانی مطالعه کرده‌اند ، اما بااین وجود نمی‌توان مطمئن‌بود لوایحی که تقدیم پارلمان خواهد شد خالی از نقص و جامع‌الاطراف باشد . از این‌رو صفحه کارگرروزنامه اطلاعات این هردو را که جزئیات آن قبلا چاپ شده است، به نظرخواهی‌عمومی می‌گذارد .

از آنجا که تصویب و اجرای لوایح مورد بحث، روابط کارگر و کارفرما را برمبانی جدیدی استوار می کند، و از آنجا که این روابط مربوط به یک روز و دو روز نیست، بلکه سالهای متمادی ادامه خواهد یافت، و نیز از آنجا شئون و ضوابط جدیدی‌رابرکارگران اعمال‌می‌کند، بحثوگفتگوی هرچه بیشتر در این دو مبحث مفید وسازنده‌خواهد بود .

ما آماده‌ایم نظریات اصلاحی کارگران وکار ـ فرمایان را برای آگاهی مسئولین امر، و استفاده‌در جهت هرچه کامل‌تر کردن لوایح، در صفحات‌روزنامه اطلاعات منعکس‌کنیم. تقاضا داریم مقالات و اظهارنظریه های مفصل خود را باپست به آدرس (خیابان خیام ـ روزنامه اطلاعات ـ صفحه کارگر)بفرستید و درصورتیکه اظهارنظر خلاصه و موجز است بین ساعات یک و ۲۰ تا ۳ و ۳۰دقیقه بعد از ظهر هرروز (جزپنجشنبه‌وجمعه) باتلفن ۳۲۸۶۲۳ درمیان بگذارید.

هشدار:

● وقتی‌کبریت‌نیمه‌خاموشی را بی‌مهابا به گوشه‌ای مشکوک پرتاب می‌کنید ، این کار می‌تواند‌مقدمه‌ای باشد برای خاکستر شدن یک کارخانه و خدای نکرده نابودی خودتان .

● دور ریختن مواداولیه قابل استفاده ـ عدم دقت در بهره‌گیری کامل ازاین مواد ـ بی‌دقتی در تولید سالم قطعات مختلف ، و این قبیل بی‌مبالاتی‌ها مساوی است با کاهش سود کارخانه و لاجرم منافع خود شما .

● فرشته مرگ خیلی خوشحال می‌شود وقتی می‌بیند شمامایعاتی‌لغزنده را در مسیر رفت و آمد خود و همکارانتان می‌ریزید .

● وقتی به نقصی برخورد می‌کنید ـ مثلا سیم کشی خطرناکی را می‌بینید ـ نه فقط برای ادای وظیفه اخلاقی و وجدانی، بلکه نجات جان خود و همکارانتان که همان حس صیانت از نفس موظفید موضوع را به مسئولان کارگاه یا کارخانه اطلاع دهید. بسیارکسان‌بوده‌اند که وقتی کارگاهشان‌براثر نقص تبدیل به تلی از خاکستر شده انگشت حسرت بدندان گزیده‌اند و گفته‌اند : من دیدم که ـ مثلا ـ فلان سیم جرقه می‌زد ، اما یادم رفت موضوع‌را بسرپرستمان بگویم .... این‌گونه افسوس‌خوردن ها هیچ دردی را دوا نمی‌کند .

واینک، آغاز فصلی تازه

«اطلاعات» نخستین نشریه یومیه روزنامه‌ای بود که با توجه به صنعتی شدن کشور ، و نقش روزافزون طبقه کارگر و مسائل و مشکلاتی که همزمان با گسترش قطب صنعتی کشور برای این گروه دائم التزاید پیش خواهدآمد بخشی از صفحات خود را به کارگران اختصاص داد.انتشار صفحه ویژه کارگران در روزنامه اطلاعات چنان استقبالی‌را در پی داشت که به راستی دور از انتظار ما بود و لذامارا برانگیخت که این صفحات را روز به روز غنی‌تر کنیم و در این هدف نیز کمابیش موفق هم شدیم ، اما متاسفانه یک‌چندی انتشار این صفحات با بی‌نظمی انجام گرفت و چند صباحی هم انتشار آن متوقف ماند .

نامه ها و تلفن هائی که در این‌فاصله‌ازسوی‌کارگران به اطلاعات شد و رسید ، مشان دهنده علاقه وافر آن‌هابه از سر گرفتن این صفحه بود و ما را بر آن داشت کمابیک برنامه ریزی صحیح تقاضای این گروه از خوانندگان گرامی روزنامه اطلاعات را برآورد کنیم .

اینکه نخستین صفحه ویژه کارگران را پیش روی شما قرار داده‌ایم ، انتظار داریم ، با همان شور و اشتیاق گذشته ما را یاری کنید . در نظر داشته باشید هدف از انتشار این صفحه تنها انتقاد کردن و طرح مشکلات نیست، بلکه ارائه طریق سازنده نیز از امکان هدف ما و شماخواهد بود . بدین لحاظ اگر از سوی کارفرمایان ، صاحبان‌صنایع نیز مطلبی سازنده ، یا راه‌حلی ثمربخش ارائه شود،انعکاس آن در این صفحه حتمی خواهد بود .

در انتظار دریافت نظریات ، راه حل ها و پیشنهادهای شما هستیم .

بزرگ شهریارا
آریامهرا

ما اصناف سندج همانند تمامی ملت ایران برای دفاع از تاج وتخت آن ناخدای باخدا جان درکف آماده اجرای فرمان آن رهبر اندیشمند خود هستیم و توطئه های شوم دشمنان ایران را در هر لباس ورنگی محکوم می کنیم.

از طرف اتحادیه خرازی فروش ـ ساعت ساز و ساعت فروش

وکیل سازان سنندج نجم‌الدین صابونی

بزرگ شهریارا

استعمارگران وسرسپردگان خارجیان هرگز قادر نخواهند بود که نام شاه وعشق شاه را از قلب ملت ایران که به یک آهنگ به آن می تپد بیرون کنند .

از طرف صنف قصابان و جگرفروش سنندج

محی‌الدین همایون نژاد

DOW

اطلاعیه

بعلت انتقال مرکز پخش و فروش شعبه تهران شرکت داوکمیکال

(نماینده داروهای لپتی وریختر)

به ساختمان مرکزی واقع در جاده قدیم شمیران ـ دوراهی قلهک، خواهشمند است کلیه درخواست های خود را از تاریخ اول دی‌ماه ۲۵۳۶ بوسیله شماره تلفنهای ۲۶۷۹۷۹ـ ۲۶۷۹۷۸ اطلاع دهید .

داوکمیکال ایران

(شرکت سهامی خاص)

آگهی قبول نماینده فروش

شرکت سهامی عام ایرانیت که دارای دو کارخانه تولید مصالح ساختمانی با استفاده از پنبه نسوز و سیمان میباشد جهت فروش و توزیع محصولات تولیدی کارخانجات خود در تهران و کلیه شهرستانها نماینده فروش معتبر که دارای شرایط زیر باشند میپذیرد.

۱ـ داشتن حسن‌شهرت وسرمایه کافی

۲ـ دارا بودن سابقه درامور بازرگانی و قدرت تامین خدمات پس ازفروش

۳ـ دارا بودن انبار با فضای کفی جهت نگاهداری انواع تولیدات

۴ـ دارا بودن فضای کافی برای و فروشگاه در محل مناسب

متقاضیان میتوانند درخواست خود را همراه بافتوکپی مدارک زیر حداکثر تا روز ۱۶ر۱۰ر۳۶ بدفتر شرکت ایرانیت واقع در تهران خیابان امیر اتابک شماره ۷۷ برای بررسی و اتخاذ تصمیم ارسال دارند .

نام و نشانی متقاضی و سوابق کار وی ودر صورت لزوم نام شرکاء ایشان

آدرس و کروکی محل فروشگاه و محل انبار ومساحت آنها

پروانه کسب و سرمایه منقاضی و اعتبارات بانکی

ذکر انواع محصولاتی راکه تقاضای فروش آنرا دارند.

پس از بررسی مدارک فوق شرکت سهامی عام ایرانیت ازمتقاضیان برای مذاکره و در صورت توافق انعقاد قرارداد دعوت بعمل خواهد آورد.

شرکت سهامی عام ایرانیت

دنیای ورزش هر هفته شنبه‌ها

از ۹ صبح تا ۷ بعد از ظهر
حتی جمعه ها باز است

Robert Gram

رابرت گرن

آماده تحویل

مبلمان منزل و محل کار . تهران ـ کیلومتر ۷ جاده کرج تلفن ۹۷۲۷۵۳ ، ۹۷۴۹۳۸

پایان هفته بیست وپنجم مسابقه های فوتبال جام تخت جمشید

۲۵ گل برای روز بیست‌وپنجم

شهباز ۱ـ۵ بر نفت‌ونیرو ۱ـ۰ برهما پیروز شدند

بیست‌و پنجمین هفته مسابقه‌های فوتبال جام تخت جمشید با ۲۵ گل پایان گرفت .این یکی ازپربارترین روزهای جام تخت‌جمشید دراین فصل بود. بهترین نتیجه هفته را شهباز، دیروز بدست آورد که موفق شد تیم آبادانی صنعت نفت را باشکست ۱ـ۵ بدرقه کند. امابهمان اندازه که‌دیروز نفتیها بخاطر ضعف وکم‌تجربگی دروازه‌بان خویش مقابل شهباز بد آوردند ، نبرد دیگر تیم جنوبی که‌میهمان همابود ، خوش شانس بودکه بانک گل حمید شهبازی همارا مغلوب ساخت. دیگر بازی باقیمانده روز بیست‌و پنجم دراصفهان بین دوتیم درحال سقوط ماشین سازی و سپاهان‌انجام گرفت که دوتیم بعداز ۹۰ دقیقه تربه مساوی بدون گل دادند.

علی حیدری گوش راست شهباز گلی نزد .امامهره‌ای موثر درپیروزی بزرگ تیمش بود. اینجا توپرا ازکندوسرراستی دروازه‌بان نفت عبور داده‌است .بشاگردی مدافع نفت شاهد صحنه‌است.

هما صفر ـ نیرو ۱

یکشنبه ۴دی ۲۵۳۶،ورزشگاه امجدیه «جام پنجم تخت جمشید- هفته بیست‌و پنجم ».

هما: ناصر ـ نیرو ۱ « حمید شهبازی دقیقه ۲۹ » ، داوررضا حیدری ، کمک داوران اکبر حق‌بین‌و محمدرضا امامی،تماشاگر حدود ۱۰ هزار نفر ، زمین‌چمن رنك پریده ، هوا‌سرد، ارزش بازی ★★

هما: احمد سجادی ـ محمد توانائی ، حسین کاشی‌نژاد ، فرهاد کامل ،علی رشیدی ـحبیب خیبری ، حسن نایب‌آقا ، بشیر رمضانی «ناصر نورائی از دقیقه ۴۶ ـ احمد نقوی « مجیدسبزی از دقیقه ۷۰»، جعفر نوری ، علیرضا خورشیدی . مربی:احمد خدادادی .

نیرو : کریم بوستانی ـ عبدعلی فضلی،اسفندیاردوستانی، غلام شیدائی،حمید صفدرادران- محمدعلی ملك‌زاده ، منصور مردانی ، طاهر موسوی ـ نوری خدایاری « رسول فاطمی ازدقیقه ۴۶، بعد حسین حافظی ازدقیقه ۷۲ »، حمید شهبازی ، طاهر حبیبی . مربی استفان کامبوش.

● حمید شهبازی گلزن صاحب نام تیم اموازی نیرو ، پس‌از مدتها غیبت ، باتك گلی که در دقیقه ۲۹ بازی با هما بثمر رسانید ، هم باعث پیروزی قزمو خرج از خانه تیمش شدو هم نشان داد، او هنوز همان گلزن بزرك تیم است .

هما دراین دیدار اگر چه استحقاق باخت نداشت ، اما در آغاز بدون سهم میرفخرائی در قلب دفاع و ناصر نورائی درنوك حمله ، عملا احساس کرد که بدون وجود این دو مهره بزرك خود تاچه حد باکمبود روبرو است . اگر چه خبیری ، نایب آقا و خورشیدی ۳ پار ملی‌پوش تیم برای‌جبران گل برتری‌حریف بیش‌از حدکوشیدند. لیکن‌تلاش های فردی این سه و دیگر یاران تیم هیچیك نمی تواند جانشین شکل‌و فرم تیمی خوب این تیم که در یکی دو فصل گذشته، اعتبار و قدرت‌خوبی به‌هم‌بخشیده بود، گردد.

گل نیرو در دقیقه ۲۹ در پی چندحرکت‌تفوذی‌و مانور شهبازی در قلب دفاع هما بدست آمد.او باشلیکی هوشیارانه دروازه‌هما رابازکرد.

دقیقه ۵۰ شوت سنگین و خطرناك حبیب خیبری می‌توانست گل‌مساوی همارادربر داشته‌باشد اما بوستانی مانع ازاین گل شد. دقیقه ۸۳ هم حسین حافظی یار تازه وارد نیرو بایك ضد حمله میرفت که گل دوم تیمش را به دست آورد . اما بدلیل رویاروئی با واکنش بموقع دروازه‌بان هما، توپ را از کنار تیر دروازه به بیرون زد.

شهباز ۵ـ صنعت نفت ۱

یکشنبه ۴دی ۲۵۳۶ ،ورزشگاه امجدیه « جام پنجم تخت‌جمشید- هفته بیستو پنجم ».

شهباز ۵ « غلامحسین مظلومی دقیقه ۲۷، رضا عادلخانی دقیقه ۳۵، حمید مجد قیموری دقایق ۵۰و۶۳ ، محمدمظلومی دقیقه۸۱»

صنعت نفت ۱« علیرضا فیروزی دقیقه ۲۱» ، داوری خوب محسن زمانی ، کمك‌داوران ناصرتهرانی وحسین نهال پرور، زمین چمن رنك پریده ، هوا فوق‌العاده سرد، تماشاگر حدود ۱۲ هزار نفر ، ارزش. بازی : ★★

شهباز :ناصر وثوق ـمحسن اسماعیلی ، علی‌اصغر رزمکه، محمود اعتمادی ، فاروق آزاده‌نیا، فیروز حدر زاده ، حمید مجد تیموری ، ابراهیم قاسم پور ـ علی حیدری ، غلامحسین مظلومی «محمد مظلومی از دقیقه ۳۷» ، رضا عادلخانی «کاپیتن ». مربی: ایرج سلیمانی .

صنعت نفت : میرروس‌راستی- کریم سنگرگیر « محمودبهرامی از دقیقه ۷۱» مسعود دهداری ، جمشید بشاگردی «کاپیتن » ، حسن پوریوسف ـ اسماعیل کشتکار « پرویز چوهری ازدقیقه ۵۴ » ، عبدالعلی بیت صیح ، عبدالرضا برزگری فوالفقار نظام آزادی ، سعدر بنده « جهانبخش کواری از دقیقه ۶۰ »، علیرضا فیروزی . مربی : منوچهرصالیا.

● صنعت نفت در آخرین دیدار هفته بیستو پنجم جام تخت جمشید، به سنگین ترین شکست خود دراین فصل تن درداد ! نفتیب در حالی در مید شهباز ۵ـ۱ مغلوب شدند که‌دقیقه بیستو یکم باتنها گل خود ، بر حریف نیر برتری گرفتند . یك سانتر بلند و سریع کریم سنگرگیر از جناح راست،موجب دستپاچگی هر ۲ مدافع میانی شهباز شد و توپ باعبور از سد این هردو ، اندکی دور تر و در جلوی‌دروازه‌،صیب پرویزفیروزی شدو گوش چپ نفتیها بایك ضربه آرام دروازه ناصر وثوقرا باز کرد.

۷ دقیقه بعد شهباز با ضربه سر غلامحسین مظلومی مهاجم ملی پوش خود، گل‌نفت راتلافی کرد. رضا عادلخانی از جبهه‌چپ توپ بلندی‌رابدرون محوطه‌جریمه نفت سانتر کرد و غلامحسین مظلومی با ضربه سر دروازه صنعت نفت راباز کرد، اشتباه دروازه‌بان نفت دراین گل کاملا مشهود بود.

شهباز در همین نیمه گل پیروزی‌اش راهم بدست آورد . ده دقیقه قبل از پایان وقت اول حمید محد قیمو در جناح‌راست نفوذ خوبی انجام داد و بموقع توپرا روی دروازه انداخت ،توپ، باگذشت از مدافعان ودروازه‌بان نفت و در نزدیکی تیر دورتراز دروازه روی سر عادلخانی‌نشست واین بازیکن نیجه را ۱ـ۲ کرد.

در ۴۵ دقیقه بعد ، شهباز که خوددر این‌روز خط‌دفاعی خوبی نداشت ، از ضعف دروازه‌بان و ناهماهنگی مدافعان نفتی سود برد‌و ۳بار دیگر دروازه این تیم راگشود . دوگل ازاین۳گل را حمید مجدتیموری هافبك جوان شهباز در دقیو ۶۳و۷۳ بثمر رساند. گل اول قیموری باضربه سر و روی ضربه کرنرقاسم‌پور از جبهه چپ زده شد.

۱۰ دقیقه بعد هم همکاری خدر زاده و عادلخانی در جبهه راست ، توپرا در محوطه جلوی دروازه به حیدری رسانید. شوت این یکی ا قیموری بایك‌ضربه سنگین میان برکردو توپ رابه تور دروازه دوخت . در دقیقه ۸۱ محمد مظلومی نیز باشوتی دور و سنگین‌نتیجه رابه ۱ـ۵ تغییر داد.

سپاهان صفر ـ ماشین سازی صفر

یکشنبه چهارم دی ماه ۲۵۳۶ ـ ورزشگاه باغ همایون اصفهان پنجمین دوره جام‌تخت‌جمشید- روز بیست و پنجم) . سپاهان «صفر» ماشین سازی «صفر» ، داوری خیلی خوب جعفرنامدار کمك داوران ، محمد اطهری و رشید حسن‌زاده ، تماشاگر ۶ هزار تن . درآمد۳۷۳۰۰ تومان. هوا بسیار سرد ، زمین لغزنده و ناهموار .

بازیکنان اخطاری: سعیدپهلوان افشار و حسن ربانی از ماشین سازی .

ارزش بازی ★★★

ماشین سازی : حسین راغفر ـسعید پهلوان افشاری ، قدرت فرهاد نژاد ، کاظم سید علیخانی، غلامرضا باغ آبادی رضا عباسی (از دقیقه ۶۰ احمد شتربانی)، عباس اسدزاده ، حسن ربانی، کیومرث پورفاضل ، (از دقیقه۸۰ علی اهوازی ، احمد شیخ لاری (از دقیقه ۷۰ احدزارعی «۲») ، مجید تشرفی «۳» . مربی :گارنیک مهرابیان .

سپاهان : ناصر علیان ،مسعود تابش ، علی مراد صادقی ،حسین ملافاضل ، بهروزمردانی ،محسن یزدخواستی ، حمید ولیوند ، فرامرز امیدوار (از دقیقه ۵۸ منصور ابراهیمزاده)ـ امیرحسین شاه زیدی ، تقی جهانی ، علی رضا رحیمی (ازدقیقه۷۶ احمد مقدس) .

مربی : محمود یاوری .

خشونت بی حد و وقت‌کشی فراوان ماشین سازان ، سپاهان را از حق خود که رسیدن بدو امتیاز بود ، دور کرد !

خشونت اولین حربه ماشین سازان بود و همین امر موجب شد فوتبال سریع سپاهان را از حرکت بیاندازد تا جایی که داور مسابقه مجبورشد بخاطرخشونت بازیکنان تیم تبریزی ، به دو یار آنان دو اخطار بدهد .

ماشین سازان ، در آغازخوب شروع کردندو سرعت بازی آنان بنحوی بود که شش هزارتماشاگر اصفهانی شادمان از دیدن یک بازی پرتحرک گردیدند . اما طولی نکشید که بازی افت کرد .

در دقیقه ۳۵ ضربه سر تقی جهانی ، راغفررا با دشواری روبرو ساخت . دقیقه ۴۰ پاس بلند تابش موقعیتی عالی نصیب رحیمی کردکه‌سید علیخانی مدافع خوب ماشین سازی ناجی دروازه شد و شوت رحیمی را از درون دروازه بیرون کشید .

در نیمه دوم ماشین سازان‌روی یک حمله سریع‌دروازه سپاهان را تاآستانه سقوط پیش‌برد. این خطر را شیخ لاری‌ازپاس‌بلندی که از میانه زمین دریافت کرده بود میرفت بگل تبدیل‌کند که با اندک فاصله توپ راهی خارج شد، ماشین سازان دقیقه ۶۰هم دروازه سپاهان را با خطر روبرو ساختند که علیان بارشادت،شوت خوب اسدزاده را مهار کرد ، از این دقیقه به‌بعد سپاهان‌دمنفره به دروازه تبریزی ها کوبیدند چندین خطر صد در صد مقابل دروازه این تیم خلق کردند . ماشین سازان که در لاك دفاعی فرو رفته بودند همه خطرها را دفع نمودند .

دقایق ۷۶ و ۷۸ سپاهان بخت دو گل روی شلیك تابش و جهانی داشت‌که‌هر دو ضربه‌ها به کرنر تبدیل شد و دقیقه ۸۰ بزرگترین بخت تیم اصفهانی بود که مقدس بازیکن سپاهان در ۸ متری دروازه راغفر ، آنرا به بیرون زد .

شطرنج قهرمانی جهان ـ بلگراد

حساب کورچنوی اسپاسکی ۷ر۵-۳ر۵ شد

بعداز ۸ روز تاخیر ،بالاخره دنباله پیکار «ناتمام » ویکتور کورچنوی و بوریس اسپاسکی در دیدار دهم ، بمرحله انجام درآمدو کورچنوی با پیروزی در آن حساب برتری امتیازات خودرا به ۷ر۵ـ۴ر۵ رساند.

پیکار دهم این دو پس‌از۶۵ حرکت به پایان برده شد که اسپاسکی بازی را واگذارکرد.

کارشناسان ناظر بر مسابقه ،در بررسی و تفسیر این دیدار اظهار داشتند ، اسپاسکی در حرکت چهل و چهارم خود مرتکب اشتباه عجیبی گردید ، که دلیل‌بزرك باختش شد، در حالیکه اگر در همان حالت حرکت دیگری را انجام میداد، میتوانست حداقل به نتیجه مساوی دست یابد.

بهرتقدیر حالا پس از ۱۱ مسابقه ، کورچنوی با ۷ر۵امتیاز برتری موقعیتی سخت دلچسب وایده‌آل دارد ،ضمن این که دو حریف با درگیریهایشان، در عین حال جنك روحی نیز پیدا کرده‌اند که پای رئیس فدراسیون بین‌المللی شطرنج برای حل اختلاف بمیان آمده است .

دو حریف ، در مجموع ۳۰ بازی در بلگراد پایتخت یوگسلاوی برگزار می کنندو هر کدام زودتربه حد ۱۰ر۵ امتیاز برسند ، فاتح مسابقه ها و حریف آینده آناتولی ـ کاریف قهرمان جهان خواهند بود.

کورچنوی بازی های دوم، سوم ، هفتم ، هشتم و دهم را بایپروزی خود تمام کرد،مسابقه یازدهم را اسپاسکی برد‌وبقیه بازی ها مساوی به‌آخر رسید.

جشن سالیانه باشگاه ورزشی جعفری

شب گذشته‌درحضور والاحضرت شاهپور غلامرضا پهلوی ریاست شورای عالی ورزش و کمیته ملی المپیک ایران جشن سالانه باشگاه ورزشی جعفری برگزار شد .

در این‌مراسم تیمسارنادرخانی دبیرکل شورای عالی سازمان ورزش ایران ، جمعی ازشخصیت های ورزشی‌و کشوری و عده‌ای از پیشکسوتان‌ورزش‌وعلاقمندان ورزش باستانی حاضر بودند. شعبان جعفری مدیر باشگاه ضمن خیرمقدم از تشریف فرمائی والاحضرت شاهپور غلامرضا پهلوی ، صحنه را برای‌عملیات محدنجات دررشته «سنگ‌مخالی کرد .

نمایش ورزشکاران باستانی باشگاه جعفری در چند قسمت انجام شد که این بار برخلاف گذشته تنوعی در عملیات باستانی کاران دیده میشد که نهایت مورد توجه حاضرین قرار گرفت.

یکی از کسانی که عملیاتش مورد توجه قرار گرفت پهلوان کاشانی «مروجیان» بود که برغم کهولت و سپیدی مو در چرخ و کباده خارج از انتظار نشان داد . در پایان شعبان جعفری مراتب جانثاری ورزشکاران باستانی کشور را نسبت به رهبر خردمند ملت ایران شاهنشاه آریامهر و خاندان جلیل سلطنت به استحضار رسانید و مراسم مزبور درمیان فریاد های‌زنده‌باد شاهنشاه آریامهر ـ پاینده باد پیمان ناگسستنی شاه و ملت به آخر رسید.

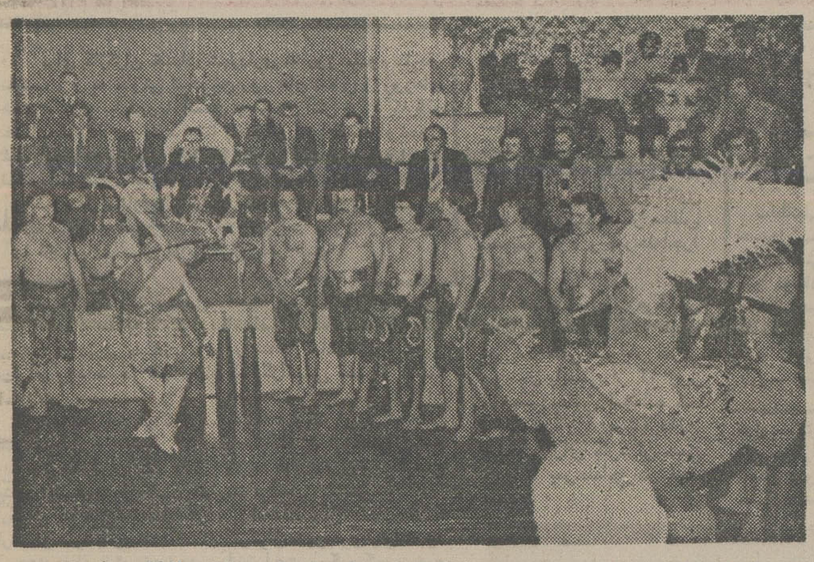

یکی از برنامه های تازه ،نبرد رستم و اشکبوس بود که در جشن سالیانه باشگاه جعفری‌در حضور والاحضرت شاهپور غلامرضا پهلوی ریاست‌عالیه‌کمیته ملی المپیک ایران برگزار شد .

«امیدشوروی» درشیراز هم به‌مساوی تن داد

فوتبال

شیراز ـ منصور سپهری : یکشنبه چهارم دی ماه ۲۵۳۶ ـ استادیوم تاجگذاری‌شیراز(سومین دیدار دوستانه تیم فوتبال امید شوروی) امید شوروی ۱(دقیقه ۴۹ باریس گاورلیف)برق شیراز۱ (دقیقه ۸۹ غلام پیروانی از نقطه پنالتی)داوری‌نامتعادل علی‌یوسفی کمك‌داوران : ناصر صناعی و محمد توتونچی ، تماشاگر ۶ هزار تن ، درآمد ۲۰ هزارتومان هوا سرد زمین چمن .

ارزش بازی ★★★

امیدشوروی و لادیمیرچورگین، ویکتور کاپلانسکی‌نیکلای‌اسمیرنف «کاپیتن» ویودرمیرنف ، سرگئی، آنوخین،ولادیمیر پانکف ،والری کریشف (از دقیقه ۶۳ دیمتری دیمترای) ، یوری‌پانیلف ، باریس گابرلیف،نیکلای ویخریف ،لئونید زوزین (از دقیقه ۸۰ سرگئی شافرانسکی) مربی : مارینکو .

برق‌شیراز:جمشید شیخ‌بویی‌پور، حسین امیدوار(ازدقیقه ۷۶محمد عباسی) اصغر محمدی ،ابوالقاسم کلانتری «ازدقیقه۸۰ مجیدنیکخو» محسن موسوی «از دقیقه ۴۶ حسین مکرمی» علیرضا قشقائیان «کاپیتن» مجید توتونچی (از دقیقه ۶۹ غلامحسین پیروانی) سعیدجمشیدپور هدی آهنگران (از دقیقه ۶۸ تیمور رستمفرد) حسین مددی (از دقیقه ۴۶ حمید رحمت آمیز) مربی:عباس‌رضوی.

برق شیراز با وجود خستگی از بازی روزپیش‌باتاج و شکست از این تیم در تهران ،نیمه اول‌را مقابل تیم امید شوروی خوب ایستادگی کردو دروازه‌اش را استوار نگهداشت . برقی ها از محمدی ، موسوی و امیدواردر خط دفاعی استفاده کردند که این سه تن بهمراه کلانتری روز درخشانی را پشت سر نهادند و خطرات بیشماری را دفع نمودند

مهاجمان شیرازی اگر ازتوپ هایی که در محوطه جریمه‌روسها صاحب میشدند بخوبی سود میبردند و بموقع آنرا بسوی دروازه حریف روانه میکردند ، مینوانستند با یک پیروزی خوب از دیدار دوستانه ، غم شکست روز پیش با تاج را از یادببرند.

امید شوروی در نیمه دوم با تحرك و سرعت بیشتری آغاز کردو دقیقه ۴۹ از توپی که نیکلای وبخریف برای گابرلیف ساخت ، و با ضربه سر این‌یکی، صاحب گل شد گرچه روی این گل ابولی‌پور با خروج بی‌موقع خود مقصر بود .

شیرازیها در دقیقه ۸۹ باخت خود را با بدست آوردن یک پنالتی به مساوی تبدیل کردند . این پنالتی از خطای سرگئی ـ آنوخین روی مهاجم برق بدست آمد کمروسها نسبت‌به‌آن‌اعتراض داشتند. غلامحسین پیروانی ضربه پنالتی‌را زد ولی از بالای دروازه گذشت اما داوردستور تکرار آنرا صادر کرد و معتقد بود دروازه‌بان خطا کرده‌است. روسها باز هم اعتراض کردند که بجایی نرسید ، این بار پیروانی توپ را درون دروازه نشاند.

دیدارهای جام‌ادموند پایان گرفت

مسابقه های تیمی تنیس روی میز جام ادموند بیت‌خدا که با همکاری مجله دنیای ورزش و فدراسیون تنیس روی میز ازدوم مرداد ماه گذشته با حضور ۲۵ تیم هرهفته روز های یکشنبه در سالن تنیس روی میز امجدیه انجام میشد، دیشب با انجام سه بازی درمرحله نهائی بین تیم‌های تربیت بدنی ـ ایرانا ـشهپر ـ تاج و هما ـ ایران امروز به اخر رسید.

تاجیها پیشاپیش مرقهرمانی دست یافته‌بودند . دیشب جدالی آرام با سپهر انجام دادند وبعد از پیروزی ۵ـ۰ بالاتر از همه رقبا در صدر جای گرفتند .

هما که برای مقام دومی شانسی بیش از ۴ تیم دیگرداشت باغلبه ۵ـ۲ مقابل ایران امروز بهدف خود رسید.

همائیها این مقام را باطف برادران ـ سیف‌الدین غیاثی ـ احمد رضا روشن ضمیر ـ داداشی و بختیاری بدست اوردند.

دیشب طولانی‌ترین مبارزه‌ا تیم های تربیت بدنی و ایرانا برگزار کردند که ایرانا با پیروزی ۵ـ۴ بمقام سوم رسید. رده‌بندی کلی در پایان بازی های دوره نهائی ازاین قرار اعلام شد.

۱ـ تاج باه پیروزی بدون باخت ۲ـ هما با ۴ پیروزی و یک شکست ۳ـ ایرانا ۴ـ شهپر ۵ـ تربیت بدنی ۶ـ ایران امروز

مسابقه های‌انفرادی‌جام‌ادموند بیت‌خدا از روزیکشنبه۱۱ دیماه آغاز میشود .

برزیل قهرمان میشود!

«در یك نظرخواهی که‌میان مربیان تیمهای گروه اول فوتبال باشگاه های ایتالیا به عمل آمد، پیش بینی شد که برزیل و آلمان غربی برای تصاحب عنوان‌قهرمانی‌جام‌جهانی ۱۹۷۸ آرژانتین ، در جمع مدعیان ، بزرگ ترین«شانس» را دارند.

«دراین نظر خواهی که ۱۷ مربی در آن اظهار عقیده کردند، همگی عنوان داشتند که آلمان غربی و برزیل به مرحله نیمه نهائی‌بازیهاخواهند رسید .درحالی که ۱۴ مربی شانس رسیدن به نیمه نهائی را به ایتالیا دادند، در ضمن آرژانتین و هلند هم ۱۴ رای برای راه یافتن به نیمه نهائی داشتند.

اما در مورد این که کدام تیم « قهرمان جام جهانی ۷۸» خواهد شد، ۱۴ تن به قهرمانی برزیل رای دادند.

نکته قابل ذکر این که برزیل به‌پیروزی در بازیهای جهانی ۱۹۵۸ «سوئد» ، ۱۹۶۲ «شیلی » و۱۹۷۰ « مکزیکو » فاتح همیشگی جام ژول ریمه گردید.

آلمان غربی قهرمان دوره پیش مسابقات جهانی بود‌و در فینال خود میزبانش بودو در فینال بازیها ۲ـ۱ هلند را شکست داد‌ودراوج ایستاد.

بهرحال جام جهانی ۷۸ در حالی در پیش است که نظرها بیش‌از همه برای قهرمانی‌بسوی برزیل است .

والیبال دختران تهران

امشب: ایرانا ـ علم وصنعت

والیبال

بعداز ظهر امروز بابرگزاری یک دیدار در سالن شماره ۲ استادیوم نصیری ، مسابقات والیبال دستجات آزاد دختران تهران دنبال میگردد .

بازیگران مسابقه امشب تیم های ایرانا و دانشکده علم و صنعت می‌باشند که هرکدام از شب اول یک پیروزی‌درحساب خود دارند. ایرانا ۳ـ۰ از دانشگاه ملی برد و علم و صنعت هم‌باحاضرشدن‌دانشکده تربیت بدنی‌و علوم ورزشی ، ۳ـ۰ پیروز اعلام گردید.

برای این بازیها که باشگاه های آشنای پایتخت چون‌تاج، پاس، عقاب و پله‌از شرکت‌در آن خودداری کرده‌اند ، چهار تیم نامنویسی کردند که در شب اول‌نیز، دانشکده تربیت بدنی خود را کنار کشید و بازی ها باسه تیم برپا گردید.

بازی‌ها سطحی قابل ذکر برای گفتن نمیتواند داشته‌باشد ودر تنها بازی انجام شده نیز کیفیت کار سخت پائین‌بود ، با حساب اینکه‌تنهاتیم باشگاهی ایرانااست‌و ازتیم های‌دانشگاهی نیز انتظاری نمیتوان داشت؛ چرا که ورزش‌دانشگاه‌ها و دشواری‌هاو بی‌توجهی به‌آن خود قصه‌ای دیگر دارد .

عکس صحنه‌ای از بازی ایرانا ـ دانشگاه ملی است که یک ایرانائی توپ را بزمین حریف میفرستد و آنهم بی اینکه دفاع ومانعی در سرراه داشته باشد ولی اینسان‌اسپک زدن مسئله ضعف تکنیکی و موجودیت پایین را بیش از هر کلمه‌ای براحتی‌توضیفی- کند .

«تیم ملی مشتزنی» به فرانسه میرود، یادخانیات؟!

فیروز عبادی، منصور صادقی، ابراهیم زاده ، علی جمشیدی، هامبارسومیان وافشار اسدی مسافران تقریبا قطعی دخانیات به فرانسه‌اند

سفر تیم مشتزنی دخانیات به فرانسه ، قطعیت یافت ، و ظرف چند روز آینده معلوم میشود ،که همه‌ی مسافران کیستند .

در لیست دخانیاتیها ، خلاء در سه وزن ۵۴ ـ ۷۱ ـ ۷۵ کیلو باقی مانده است و معلوم نیست، چه کسانی بپراهن این وزن هارا بپوشیده ، برای مسابقه های دوستانه به فرانسه خواهندرفت.

گو آنکه برای این سه وزن ، ملی پوشانی مانند فیروز عبادی، علی جمشیدی و هوشنگ بیك محمدی ، نامزدهای‌قطعی میباید اما صحبت اصلی بر سر اینست که چه کسی در چه وزنی جای گیرد ، وبالاو پائین کردن‌وزنها بچه صورتی ازآب درمی‌آید .

دخانیاتی‌ها بدعوت یک باشگاه فرانسوی بار سفر را می‌بندند و از آنسو ، فرشیدانتقامی ،مشتزن فنی و ملی پوش سابق ایران ، وازاین سو ، فدراسیون‌مشتزنی مقدمات سفر دخانیات را بفرانسه فراهم ساخته‌اند .

فی‌الواقع ، فرشید انتقامی که خوددر فرانسه‌تحصیل ومشتزنی را تواما دنبال میکند ، پایه گذار سفر بوده ، و حسن نیت‌دیلمقانی مدیر عامل شرکت دخانیات باعث گردیده است که یکتیم‌باشگاهی در ورزش مشتزنی ما ، به سفر خارج برود .

تیم ملی یاتیم باشگاهی ؟

گفتیم ، دخانیات‌یک تیم‌باشگاهی است ،ولی باطن قضیه این‌نیست. دخانیات ، معدن ملی پوشها و قهرمانان دیروز و امروزمشتزنی شده است . در این معدن ،گرچه سازندگی در سطح جوانان انجام میگیرد ،ولی اجتماع ملی‌پوشان چند باشگاه قدرت برتر و بلامنازع «دخانیات» را در جمع باشگاه ها رقم زده است و از اینرو در آستانه سفر فرانسه میشود گفت که تیم ملی مشتزنی ایران درقیافه دخانیات به سفر میرود .

باشگاه هایی مانند تاج وگمرک که هرکدام یک قطب مشتزنی پایتخت محسوب میشوند ،بخش عمده‌ی سرمایه های خود را برایگان از کف داده ، بسوی دخانیات رهنمون شدند .

علی جمشیدی ، حسن ابراهیم زاده ، هوشنگ بیک محمدی ، مهدی کاظمی ، ماسیس هامبارسومیان ، افشار اسدی از جمله چهره های خوب مشتزنی ایران‌اند ، که همه تا چندی پیش پیراهن آبی تاج را پوشیده ، همراه داریوش جعفری وپرویز بادپا و تنی چندتاج را مقتدرترین تیم مشتزنی ساخته بودند ،گمرک هم اگر در اندازه های تاج نبود، ولی باداشتن مردانی چون‌فرشید انتقامی ، منصور صادقی ، علی بحری و ناصر علی بابائی قدرتی فراتر از دخانیات داشت ، ولی با رفتن فرشیدها و بحریها ،و پیوستن «صادقی»ها بدخانیات ، دست گمرک،یکباره خالی ازمهره های بزرگ گشت ، و بارسنگین مشکلات بردوش ملکلو ، مربی زحمتکش گمرک بیشتر سنگینی کرد.

حالا دخانیات،بخاطر مقداری حقوق ناچیزی‌که‌پرداخت میکند، و بویژه ملاحظ دلسوزی و تلاش مربیانی مانند صادقی‌و ملك حسین‌پور ، از حالت یک تیم باشگاهی متعادل‌و متعارف‌درگذشته و حال درآمده ، و به کانون‌تیم ملی تبدیل گردیده است .

بدین معنی که اغلب مشتزنان صرفا بخاطر دریافت و «جیرمی» ماهانه سر بسوی دخانیات برداشته‌اند ، و یکی ،دو تنی هم بخاطر و ایمان بکار مربیان دخانیات و برای بقای شایسته‌ی خود در تیم ملی ...

حالا ، گمرکی‌ها و تاجی ها ، در حالی که مردان خود را در لباس دخانیات در صحنه های رزم می‌بینند،جز افسوس‌خوردن نمیتوانند ، کاری از پیش ببرند ، در حالی که امکانات‌هردو باشگاه در حدیست‌که هردو میتوانستند، باپرداخت ماهانه چهارصد ،پانصد تومان پول آباب و ذهابو کمک هزینه،مشتزنان خود رانگهدارند، و درمسابقات باشگاه‌ها‌و انتخابی تیم ملی ، از مشتزنان دیروز خورد، شکست نخورند

تاج ، هنوز بخاطر پرورش مشتزنانی مانند صحرائی ، میقانی «نخستین ماهر» ها ـ که با هم برادرند ـ و نیز باوجود مهره‌ی ثابت در سنگین وزن یعنی بادپا، میتواند ، علم قدرت را درمشتزنی پایتخت برافرازد ، و با حفظ و نگهداری اینان ، به مرز های قدرت گذشته باز گردد ، اما تیم گمرک ، بقدری لت و پاره شدمکه حالا ـ حالا ، نمیشود اسکلت گذشته‌اش را ساخت ، و شگفتی اینکه ، این سازمان با آنهمه درآمد ، نمیتواند ، انگشت شمار مشتزنان خود را نگهداری نماید و نگذارد، که اینان برای دریافت حق‌ایاب‌و‌ذهاب و استحمام و یک لیوان آب میوه ، لباس گمرک را از تن بیرون بکنند .

عاشق آسفالت داغ!

دخانیات ، اگرچه هنوز به مشتزنی چندانکه باید نمیرسد ، و دخانیاتی‌ها ، هنوز یک رینگ ندارند ، که در داخل آن کار کنند ، ولی در مقایسه باباشگاه هایی مانند گمرک و تاج «احتیاج روز» و «احساس روز» مشتزنان را دریافته ، و با پرداخت‌کمترین پول ، بیشترین مشتزنان ملی را زیر سقف خود گرد آورده‌است. سقفی که به همه چیز میماند ، جز سالن مشتزنی ، ولی عجبا که نیاز مشتزنان بگونه‌یی شدیداست که حاضرند ، مهجزترین سالن‌ها در قبال گرفتن چهارصد ـ پانصد تومان ، ترك‌کرده ، روی‌آسفالت «دخانیات» تمرین کنند ، و توی سالن بدون رینگ دخانیات ، همدیگر را کتك بزنند .

بهر تقدیر ، در کنار آن مزیت کوچك دخانیات بر باشگاه های دیگر که باعث جلب و جذب مشتزنان بزرگ شده، سفرفرانسه هم یک نوع امتیاز یا جایزه‌ی تلاش برای بکسور های‌دخانیات محسوب میشود که بی چون‌و چرا ، نتیجه‌ی مثبت هم خواهد داشت و امید اینکه ، باشگاه‌های دیگری که از نظرقدرت و امکانات مالی ،دست کمی از دخانیات ندارند ، ورزش مشتزنی‌رابنحو دلخواه دریابند . تانامی از آنها در جامعه مشتزنی‌و مشتزنان‌باقی بماند.

طبق آخرین خبری که واصل شده، از جمع مشتزنان ملی ،سفر فیروز عبادی ، منصور صادقی، حسن ابراهیمزاده، علی‌جمشیدی، ماسیس هامبارسومیان با پیراهن دخانیات به فرانسه، تقریباقطعیت یافته ،و احتمال رفتن افشار اسدی ، هوشنگ بیک محمدی و یکی ، دو نفر دیگر هم وجود دارد .

هوکی دانشگاهها

هوکی

با تلاش اداره کل تربیت بدنی وزارت علوم وآموزش عالی ، یك دوره مسابقات تشویقی هوکی درسطح‌دانشگاه ها و مدارس عالی پایتخت ،از بعداز ظهر دیروز در زمین هوکی مجموعه آریامهر آغاز گرفته است .

دراین دیدار ها تیم های دانشگاه ملی ، دانشکده‌تربیت بدنی و علوم ورزشی ،مدرسه عالی ساختمان ، دانشکده علم و صنعت ، دانشکده‌پلی‌تکنیك وعلوم بانکی شرکت دارندکه بازیهایشان تاآوایل هفته آینده بطول خواهد انجامید.

نیازمندیهای اطلاعات

اطلاعات

تلفنهای: ۳۲۸۲۵۷-۳۲۸۴۱۴

نیازمندیهای اطلاعات تلفنی پذیرفته میشود

دستگاه سکرتر تلفن

در غیبت شما وتعطیل موسسه به مراجعین تلفنی شما پاسخ میدهد و پیغام آنها را ضبط میتماید
مرکز فروش شرکت تابکوتلفن ۶۸۵۱۵۰- ۶۸۷۲۹۰

آشپزخانه فروشی

کابینت فزی
آشپزخانه
با قیمت مناسب در هر مقیاس تحویل فوری
تلفن ۶۸۲۴۷۲

فروش دست اول

کت‌مینگ بقیمت خرید با تخفیف فروشی تلفن ۹۵۸۲۵۳
آ-۱۲۶۶ ۱-۷

جامکو jamco
کت و شلوار مردانه جامکو
محصولی از بزرگترین کارخانه های پوشاك ایران و ایتالیا
مدلهای انحصاری جامکو (کت وشلوار- پالتو-اورکت)
در قصر پوشاك
خیابان فردوسی تلفن ۳۱۹۸۹۹ و ۳۱۶۴۴۴

پالتو پوست مینگ نیو تریاسایز ۳۶-۳۸ آماده فروش ۲۸۷۹۷۸
۱-۵ آ-۱۱۸۵

جدیدترین پالتو و لباس شب آخرین مدل رسید ۸۵۳۶۳۶

بهترین لباسهای نو و دست‌دوم مردانه وزنانه برای روز و شب خارجی و مقداری لوازم منزل پهلوی بالاتر از ظفر خیابان الوی پلاک ۶۷-۲۲۳۵۳۷
آ-۱۸۶۴

لباسهای خارجی نو با قیمت های مناسب بفروش می رسد ۳۴۳۰۴۹

امتیاز دانشجویی بفروش می رسد ۷۵۶۴۲۸

لباسهای نو انگلیسی ۶۳۷۳۳۴

مبلمان استیل ۲۰پارچه یخچال‌فریزر آمریکائی، قالی‌های کاشان وآمپلی فایر بیوماستر شش هزار بفروش می‌رسد ۲۲۱۱۶۷

تزئینات شهیاد فرش های ماشینی چهار راه سبلان ۸۵۷۵۱۴
آ-۱۶۷۳

انواع لباس شب و روز برای ژانویه ۶۵۸۶۵۱ امیر اباد
۱-۲ آ-۱۷۹۱

بوفه و میز نهار خوری امریکائی بفروش میرسد تلفن ۲۲۵۸۰۶
۱-۲ آ-۱۷۶۷

فروش دست دوم

بعلت مسافرت وسائل نو و دست دوم زیر با قیمت ارزان بفروش می رسد: یخچال سای‌بای‌ساید۲۴ فوت‌لباسشوئی خشککن نقرمجات آمریکائی اجاق گاز ۲ طبقه ماژیک شف وسایر وسایل منزل تلفن ۲۲۳۵۲۵

اشیاء عتیقه به‌مناسبت ژانویه با تخفیف ۳۰در صد حراج میشودنشانی خیابان آبان‌جنوبی روبروی گرمابه نوشین پلاک ۳۵

بعلت مسافرت به‌آمریکا انواع لباسهای خارجی زنانه و تعدادی مردانه نو و دست دوم از روز ۳شنبه ۶دی آماده‌فروش آدرس بالاتر از سید خندان انتهای‌بن‌بست خویی پلاک ۱۴ تلفن ۲۳۷۱۵۱

مقداری البسه خارجی دست اول و دوم‌بفروش میرسد تلفن ۶۲۸۷۸۹

پالتو و کت پوست خ‌ز‌ش و انواع لباس های خارجی نو و دست دوم و لباسهای شب با نازلترین‌قیمت ۶۵۳۲۵۷

خرید اثاثیه

گالری فرش
شایان ۶۶۱۰۶۹ و ۶۶۶۲۳۰ خریدار قالی‌و قالیچه کهنه ونوکاخ ۷۹

فرش قائم- خرید فرش های کهنه و فروش فرشهای دستی وماشینی نقدواقساط ۷۶۱۰۲۵

فرش ایران‌نوین
فرشهای به‌قیمت رسیده شما را برای صادرات گرانتر از همه می‌خرد ۶۵۳۱۹۵

فرش امید
بهترین خریدرا فرش کهنه و نو
۳۴۵۶۵۵ـ ۳۳۷۰۷۲

فرش رودکی
بهترین خریدار قالی و قالیچه نو و کهنه تلفن ۹۲۴۴۷۴

فرش جمالی بهترین خریدار فرش نو و کهنه ۷۵۵۱۱۸

سمساری کورش کلیه اثاثیه شما را خریدار است تلفن ۷۵۶۳۹۳

بختیاری بهترین خریدار یخچال نفتی‌وکلیه لوازم منزل ۷۵۹۳۲۹

مبل ودکوراسیون

مبلمان از دانمارک
وارد شد دفتر فروزان راد
خیابان روزولت نرسیده به ثریا
کوچه کیوان شماره ۱۳
تلفن: ۸۲۲۴۸۷

فروش اتومبیل

پیکان

پیکان دولوکس مدل ۳۶ کار کرد ۵۰۰۰ کیلو متر فروشی ۱۲تا۱۸ ـ ۶۲۵۶۶۷
آ-۱۶۶۸

پیکان مدل ۵۵ بفروش میرسد ۲۲۵۸۰۶
آ-۱۷۳۶

پیکان استیشن مدل ۳۶ با ۵۰۰۰ کیلو مترکارکردفروشی ۶۵۲۶۸۵
آ-۱۷۶۲

جوانان آخر ۵۴تهران ل زرد قناری با رادیو پخش مقطوع ۳۴۵ هزار ریال از ۸و۵ تا ۳ عصر- محتشم ۵۳۶۶۵۶

پیکان اتوماتیک مدل۵۰ بسیارتمیز تلفن۶۴۳۲۰۷

جوانان۱۲۰۰ تومان استیشن ۲۰۰۰تومان از قیمت کارخانه ارزانتر تحویل فوری تلفن ۷۵۳۰۷۵

هیلمن
هیلمن ۷۰ تهران ل ۲۸هزار تومان مقطوع تلفن ۲۴۰۷۴۱

ژیان
ژیان صفر کیلو متر فروشی ۲۳۹۸۸۰

ژیان اسفند ۳۵ تمیز شهر آرا خیابان ولیعهد کوچه پشنگ پلاک ۳۳ از ساعت ۴ بعد

سیتروئن-د- اس- سوپرفایو مدل دسامبر ۷۳ فرانسه کاملا سالم بعلت مسافرت بفروش میرسد تلفن ۶۶۲۲۳۵
۱-۲ آ-۱۷۶۲

الدزموبیل
کاتس سوپریم ۷۷ قهوه‌ای متالیک سقف چرم زرد کولر وتجهیزات صدو پنجاه هزار تومان ۵-۹ بعد از ظهر ۲۷۴۴۸۳

رنو
رنو ۵ چهاردرب ۳۶ لیموئی صفر کیلو متر بدونه نمره مقطوع ۴۲ هزار تومان ۶۵۴۶۵۲

رنو ۳۶ چهار درب صفرکیلو متر قیمت ۴۰ هزار و پانصد تومان ۷۹۲۶۸۶

رنو صفر کیلو متر ۳۰ ماهه فروشی ۲۳۹۸۸۰
۱-۱۰ آ-۱۸۷۷

شورولت

بلیزرشایان
مدل ۷۷ قرمزبك دنده گیربکسی،قیمت‌اکازیون تلفن ـ۷۵۹۴۲۵

کامارو ۷۸ شش سیلندر اتوماتیک متالیک طلائی دانشجوئی‌بعد از ۵-۲۹۰۹۸۱
ا-۱۷۳۵

شورولترویال ۵۵ اتوماتیک آبی متالیک ۴۰ هزار کیلومتر کارکرد۶۵ هزار تومان‌فروشی ۷۹۴۷۶۴

شورولت ایمپالا ۷۷ صفرکیلو متر صبحها ۸۵۱۵۳۸ و بعداز ظهر ۸۲۷۶۶۴

اکازیون
کامارو بسیار تمیز مدل ۷۷ دانشجویی با مشخصات زیر. الـتی فرمان هیدرولیک سپر هاضرب‌گیر‌هیدرولیکی‌شیشه رنگی فرمان بشکن سرعت اتوماتیک درب و شیشه ها برقی رینگ ها پره‌ای سقف چرمی تودوزی چرمی سفید کولردار رادیو ضبط هشت سیلندر رنگ شرابی متالیککار کرد ۱۰۰۰۰ کیلو متر قیمت مقطوع برای فروش ۱۶ ماهه ۲۲۰ هزار تومان از ۸ صبح الی ۴ بعد ازظهر ۹۵۲۳۵۷
۱-۲ ا-۱۷۶۰

ب. ام. و
بی ام و ۱۸۰۰ مدل ۶۵ بسیار تمیز بفروش می رسد تلفن ۹۲۷۳۳۴

اکازیون
بی‌ام‌و ۵۱۸ سفارشی مدل ۷۷ سقف کشوئی رینگ رادیال‌با رادیو پخش استریو کارکرد ۱۰۰۰۰قیمت ۱۱۲ هزار تومان تلفن ۹۷۴۱۵۰ از ساعت ۷بعد از ظهر بهبعد
آ-۸۸۵۵ ۱-۳

ب.ام.و ۲۰۰۲ مدل ۷۵
رنك زرد قناری بارادیو پخش خیلی تمیزبفروش میرسد تلفن ۳۲۸۳۸۶

فورد
مکوان‌مدل۷۱ رنگ مغز پسته‌ای در موقعیت بسیار عالی بعلت مسافرت بایتالیا بفروش میرسد تلفن ۶۵۹۸۹۴ از ۹ صبح تا۶ بعد ازظهر
ا-۱۶۰۳

فوردتانوس ۷۶گوجه‌ای بعدازظهرها ۸۲۱۲۴۷

فولکس
فولکس‌های استیشن - لمبینگ وانت دو کابین و غیرو ۷۹۰۰۵۸

فولکس واگن ۱۳۰۰ مدل ۶۶ رنگ فیروزه‌ای در وضعیت بسیار عالی تلفن ۵۴۵۷۳۵

یک فولکس استیشن مدل۶۴ تلفن ۶۴۷۷۲۶
آ-۱۳۲۷۹

دوج
گالانت۷۷ کولردار گمرک شده نمره نشده معاوضه یا فروش تلفن ۹۲۴۱۲۱

دوج‌چارژرمدل ۶۹ باتجهیزات اضافی‌عصرها از ساعت ۶‌ببعد تلفن ۹۳۸۳۸۶
۱-۳ آ-۱۷۶۱

دوج پلیموت فروشی تلفن ۹۲۰۷۴۴
۱-۳ آ-۱۷۰۹

پژو
پژو ۵۰۴ مدل ۷۱ با رادیو ولاستیک یخ شکن ۳۶ هزار تومان ۶۴۴۰۶۵

پژو ۵۰۴ ال مدل ۷۴ سفید یخچالی - اسپشیال به فروش میرسد ۷۵۲۸۷۰

پژو ۵۰۴ جی‌ال مدل ۷۵ سبز متالیک با قیمت مناسب بعد از ساعت ۳ تلفن ۲۲۷۳۱۴
آ-۱۷۲۹

فیات

فیات
۱۲۵ شیك و محكم
تلفن ۵۳۹۲۳۲

فیات اسپرت ۱۳۰۰ - ۱۲۸ تلفن ۷۶۷۷۴۳

فیات ۱۲۸ اسپرت ال لیموئی۷۴ بعلت‌مسافرت به خارج فوری فروشی ۵۳۱۲۶۴

آریا
خانواده‌ای‌بعلت بهبود وضع مالی آریا ۵۰ طلائی وشاهین ۵۰ سفید بابیمه بدنه و رادیو پخش رادر وضعیت عالی بفروش میرسانند ۲۰۳۲۷۷
آ-۱۷۹۲

تویوتا
تویوتای سلیکای ۷۵ آلبالوئی رنك با رادیو، ضبط که در سال ۷۶ تحویل گرفته‌شده‌است بفروش می رسد تلفن ۲۲۸۴۶۴

فروش فوری اکازیون
تویوتا مدل ۷۷ کرونا رنگ سی متالیک کار کرد ۶ هزار مقطوع ۶۷ هزار تومان ۳۳۷۴۱۳
آ-۱۷۳۸

تویوتا سیلکا ۷۵ با کولر وپخش صوت ۶۷ هزار تومان تلفن صبحها ۲۷۸۰۶۳ عصر ۲۸۶۸۱۶
آ-۱۷۳۳

یکدستگاه‌تویوتا کارینا مدل ۱۹۷۴ طلایی بدون واسطه بفروش میرسد بعد از ظهر ۷تا۵ تلفن ۸۲۳۵۶۴
آ-۱۷۲۶

مینی‌ماینر

(اکازیون)
مینی‌موریس ۱۳۰۰ در شرایط بسیار عالی و رادیو پخش‌مدل ۶۹رنك آلبالوئی تلفن۳۲۸۵۰۱

لانچیا
لانچیا بتا ۲۰۰۰ اچ بی آی آخر ۷۶ سفید کولر فابریک شیشه رنگی کرکره کاملا نو فقط ۱۰۰۰۰ کیلو متر کارکرد به قیمت ۱۲۰ هزار تومان به فروش میرسد ۲۴۲۶۷۵ - ۶۶۳۷۰۲
آ-۱۷۹۷

بنز
بنز ۲۳۰ مدل ۷۷ صفر کیلو متر گمرک نشده با امتیاز دانشجویی فروشی تلفن ۲۳۲۶۳۷
آ-۱۷۳۷

اپل کادت مدل ۶۳ با رادیو و ضبط به مبلغ ۸ هزار تومان تلفن ۳۲۸۶۲۵ بعدازظهرها

وانت
وانت صفر کیلو متر نقدو اقساط ۷۵۵۱۱۸

داتسون
ماشین‌داتسون ۱۲۰ وای‌کوپه دو درب قرمز رنگ مدل ۷۶ فروشی ساعت ۹ تا ۱۲ ۶۶۴۳۱۷
آ-۱۷۲۳

جیپ
لندرور ۱۹۵۹ شاسی بلند انگلیسی قیمت ۳۵۰۰۰ تومان مقطوع خیلی مرتب بفروش‌می رسد تلفن ۸۳۵۹۱۱
ا-۱۷۹۶

خرید اتومبیل

نمایشگاه اتومبیل بیرجندی داتسون دست دوم راخریداریم تلفن ۹۵۰۸۷۵ و ۹۵۰۸۷۹

فروشگاههای اتومبیل

ژیان و مینی بوس با اقساط و وام بانکی- رنو چهار درب تلفن ۷۵۰۴۵۱ و ۷۵۱۸۳۰

انواع لندرور دست دوم نقد واقساط ۷۹۲۷۲۹

پیکان نقد و اقساط با وام بانکی تلفن۶۴۱۹۵۶

دو لوکس جوانان‌کار استیشن باوامبانکی ۳۰ ماهه ۷۵۰۴۵۱ و ۷۵۱۸۳۰

پیکان نقد و اقساط‌باوام بانکی تلفن ۹۳۵۰۵۶

انواع پیکان ۳۶ با وام بانکی ویااقساط شرکت گزینش ۹۶۰۱۰۲-۹۲۷۴۸۴

نمایشگاه اتومبیل‌فرهاد
فروشنده کلیه اتومبیل های خارجی و ایرانی نقد و اقساط ۷۵۲۱۸۳

فروش کلیه اتومبیلهای داخلی و خارجی به‌اقساط ۳۰ ماهه ـ۲۳۹۸۸۰

گالانت ولانسر
نقد و اقساط
با وام بانکی ۳۰ ماهه، تلفن ۹۳۲۲۸۳

گالانت
مدل۷۷ همه رنگ نقد واقساط ۳۰۴۴۸۱ اتورینگ خیابان ملت

دوج گالانت
دوج لانسر
وانت‌و استیشن
کلت
نقد و اقساط با بهره بانکی مایشگاه‌اتومبیل پرویزکوروش کبیرنبش‌شهناز تلفن۵-۷۵۳۹۵۸ و ۷۵۰۰۸۴

گلپایگانی
مرکز خرید و فروش
اتوبوس و
مینی بوس
سیمتری سه‌راه‌مختاری
۵۲۷۹۰۰
۵۳۶۳۰۱
۵۲۳۱۲۵
۵۳۹۳۲۰

تویوتا۷۸ کرونا - کارینا نقد واقساطتحویل‌فوری ۲۲۸۹۷۱- ۷۶۳۴۳۹

نمایندگی فروش‌شماره۲

تویوتا
کاریناکرو ناوانت آماده تحویل باوام بانکی تلفن ۷۵۹۴۷۰

تویوتاکرونا
۷۸ نماینده‌فروش
احتشامی تلفن۷۶۳۴۳۹

تویوتا
۷۸
کارینا و کرونا نقد و اقساط با وام بانکی ۶۶۵۷۵۶

تویوتا۷۸
کرونا - کارینا - وانت نقد و اقساط آماده تحویل ۳۱۴۵۷۱

فیات ۱۳۱ و ۱۳۲
باشرایط سهل اماده تحویل تلفن ۷۶۱۱۹۶ و ۷۶۵۵۵۴و ۷۶۸۲۲۶

فیات
زیبای۱۲۵
کلاسیک
بالوازم یدکی‌و سرویس مجهز جهت رزرووخرید به نمایشگاه های زیر مراجعه یا تلفنی تماس حاصل فرمائید
نمایشگاه پیروز
۹۲۴۰۴۷
نمایشگاه
تهران ویلا
۹۷۳۷۸۹
۹۵۰۹۶۳
۵۲۰۸۶۳
۵۲۱۰۳۴
شرکت دزیران
۸۵۱۸۷۱
نمایشگاه رامین
۹۲۳۳۷۳
۹۲۳۷۰۹
نمایشگاه سوپر
۹۲۵۲۲۴
۹۲۱۷۲۴
نمایشگاه هما
۹۳۷۵۰۸
۹۳۷۵۰۷
نماینده‌انحصاری‌درایران
شرکت
تهران‌اینگرسول
۶۸۳۷۴۴

داتسون
نمایشگاه نخل طلا
انواع و اقسام اتومبیل های داتسون سواری استیشن و وانت موجود است نقد و اقساط سی متری نارمک - ایستگاه دفتر ظفر های ۷۹۳۰۳۸ و ۷۹۱۶۱۲

داتسون
انواع‌و اقسام‌اتومبیلهای داتسون - سواری - استیشن - وانت
نقدواقساط
خیابان قدیم شمیران ایستگاه پل رومی جنب رستوران ساقی تلفن های: ۲۶۶۴۰۱ ۲۶۴۳۷۰ - ۲۶۲۱۷۰

داتسون
نقد و اقساط
خیابان پهلوی ایستگاه محمودیه پاك پیکر تلفن ۹و ۸و ۲۹۱۹۰۱

داتسون
نقد و اقساط
دره‌مدل ووانت نیروی هوائی تلفن های ۷۹۴۴۳۸ و ۷۹۲۸۴۲

داتسون
نقد و اقساط
خیابان جیحون تلفن ۹۵۰۸۷۹

داتسون
مشمول تخفیف در۴مدل سه راه تهران ویلا ۹۷۴۴۵۳

داتسون
سواری وانت با وام‌بانکی آماده تحویل ۷۳۴۸۶۲

کرایه اتومبیل

تکنو ترافیك تاکسی
سرویس شبانه‌روزی ۲۳۵۷۸۰ـ ۲۳۳۰۴۷

تاکسی سرویس سهیل
۲۴ ساعته با راننده و بدون راننده ۸۳۹۴۱۶و ۸۳۴۳۴۴ و ۸۳۴۸۶۸
آ-۱۷۳۸

تاکسی تلفنی فوری در نارمك
تلفن ۷۹۳۰۰۹
۷۹۶۶۷۹

تهران‌توریست‌سرویس شبانه‌روزی ۹۷۵۸۰۸

شایلوتاکسی
بااتومبیلهای تشریفاتی ۲۹۱۷۶۸ت‌ج- شادمهر
آ-۱۱۸۶

تراول تاکسی
عباس اباد
بااتومبیل‌های‌تشریفاتی باراننده وبی‌رانندشبانه روزدر خدمت شماست
۸۵۴۴۳۱ و ۸۵۴۴۳۹
۸۴۸۴۵۱ و ۸۵۷۸۷۱

اتوتهران اتوبوس دربست‌در تمام ساعات ۵۱-۳۵۹۴۵۰

تاکسی کار سرویس
شبانه روزی عشرت‌آباد ۷۶۴۱۸۸

جیپ و لندرور تلفن۵۴۹۸۲۹

اتومبیل بدون راننده در خدمت شما ۷۹۰۴۰۶

تاکسی ساعی
۲۴ ساعته با راننده و بدون راننده پهلوی پارك ساعی ۶۸۳۸۱۸ـ ۶۸۱۲۷۵

نیوتاکسی
دریان‌نو تلفن ۹۸۱۹۶۶

آر.بی.آر
سواری مینی‌بوس اتوبوس دربستی شبانه روزی داخل و خارج شهربا اشتراك مجانی خوش شمالی تلفن ۹۳۵۹۰۵

پیمان لوکس
اتومبیل کرایه ۲۴ ساعته در اختیار شماست تلفن۳۴۰۱۱۱
آ-۱۶۷۷

میهن توریست تاکسی
شبانه روزی امیرآباد۶۳۴۵۱۸ و ۶۳۴۷۱۹
ا-۱۶۷۱

تاکسی سرویس ارابه شبانه‌روزی ۹۵۸۶۳۸ و ۹۶۰۳۸۰

داریوش
بااتومبیلهای تشریفاتی شب وروز در خدمت شماست ۲۹۱۲۳۶ـ ۲۹۱۷۶۸

بار نس شهری

فردبار
حمل‌بارواثاثیه‌منزل
بسته‌بندی درشهرو‌شهرستان
۵۴۵۵۵۵
۵۴۵۵۵۶
۵۴۵۵۵۷

شوش بار
مؤسسه‌حمل ونقل شهروشهرستان
۳۶۱۱۱۱
۳۶۱۱۱۲
۳۶۱۱۱۳
۳۶۱۱۱۴

مورد نیاز کرایه

به تعدادی اتومبیل پیدن با راننده‌جهت کار در آژانس تمام وقت نیازمندیم ۳۴۰۱۱۱
آ-۱۲۹۱

جرثقیل کرایه

جرثقیل و تریلی شبانه‌روزی ناصر
از ۳ تن تا ۳۵ تن در تمام شبانه‌روز آماده بکار میباشد
۹۷۱۳۴۹-۹۷۹۴۰۲

جرثقیل جاسب
۵۲۵۷۶۳ـ۵۲۷۸۱۸

ماشین آلات

خمدن ۲ متری مروسی تلفن ۷۳۹۵۸۱
۱-۶ آ-۱۶۱۰

آنتن تلویزیون

نصب آنتن رنگی وسیاه سفید تضمینی ۳۷۷۲۴۷ ۳۷۶۲۹۴

تعمیر تلویزیون

سرویس تلویزیون
فیلیپس
وگروندیک
رنگی و سیاه سفید وتبدیل پال بسکام تلفن
۳۱۶۶۱۵

شرکت
تلساید الکتریک
نصب سکام و تعمیر تلویزیونهای
نصب رنگی آنتن
گروندیک
فیلیپس شاوب لورنس
تلفن: ۸۲۲۸۷۹

تعمیرگاه رنگی
نصب آنتن رنگی
۶۶۰۸۹۲

مرکز تعمیرات
نصب انتن رنگی فوری با تضمین در منازل
شاوب‌لورنس‌بلر
گروندیك رنگی
آر. تی. آی
فیلیپس
۳۴۸۴۲۹

تلویزیون شما فوری در منزل تعمیر میشود ۲۷۴۷۷۰

تعمیر انواع تلویزیون ووسائل الکترونیکی در محل تحت نظر مهندس الکترونیک ۶۳۱۱۲۰
آ-۱۷۱۱

تزئینات ودکوراسیون

انواع کاغذدیواری پرده کرکره ، موکت را در اسرع وقت نقد واقساط طولانی ازشرکت‌کالیران بخواهید .تلفن ۳۱۰۷۷۳ سفارش تلفنی پذیرفته میشود .

نقاشی پرده کرکره‌کاغذ موکت تلفن ۶۶۸۹۵۰

آشپزخانه‌های پیش‌ساخته چوبی

موناکو

MONACO
● ساخت ایتالیا
تحویل ونصب فوری
● انواع مبلمان کرم مخصوص
آشپزخانه و اتاق پذیرائی رسید
مبل موناکو خیابان پهلوی نرسیده به سه‌راه آریامهر شماره ۷۴۶ تلفن ۸-۸۹۰۸۴۷

عکسهای بزرگ دیواری

مناظر زیباو تابلوهای قشنك از کشور سوئد
معروف به فتووال اسکان دکور
در طرح‌و ابعاد مختلف با نازلترین قیمت برای هرسلیقه برای‌دیوار ها ودرب های ساختمان ، نماینده رسمی در ایران شرکت پخش پارتاك . پهلوی نبش کوی‌فرخی ۲ تلفن ۸۹۶۱۱۳ ازتهران و شهرستانها نماینده فعال میپذیریم .

موکت نمدی تمام‌مواد آلمانی بصورت عمده یا ۵ هزار متری وارد شد.
تلفن ۸۴۳۸۴۵ - ۸۵۵۳۴۰
شرکت آر . یوانگلیش‌سرویس

تزئین فوری فوری
پرده کرکره کاغذدیواری موکت‌کفپوش سقف‌پوش پرسیانا ۵۳۷۷۰۸

آر.یو R.U. English service
انگلیش سرویس
موکت نمدی با نصب متری ۲۵ تومان.
موکت‌کبریتی فوم‌دار با نصب متری ۴۵ تومان
نصب کاغذ دیواری
شرکت‌آریو انگلیش سرویس ۸۴۳۸۴۵ـ۸۵۵۳۴۰

پرده پارچه‌ای
دوخت و نصب ۵ روزه کاغذ دیواری- موکت و کفپوش
۶۸۴۹۵۴

شرکت تزئیناتی
سیلورشاپ با کادری مجهز و مجرب
آمادگی خودرا در انجام سفارشات ساختمان، مجتمع های مسکونی‌و شهرکها ازقبیل موکت، کاغذ دیواری ، نقاشی ساختمان و کلیه دکوراسیون اعلام میدارد.
تلفن ۸۵۶۸۶۰

تعمیر کرکره فوری ۷۳۸۲۲۲

پارکت
مرکز نصب و تعمیر ۸۵۳۶۰۴

سیمانکاری و نماسازی در اسرع وقت تلفن ۸۵۶۲۵۴

خدمات تزئینی قزلباش
نصب موری کاغذ دیواری- موکت- کفپوش - اکوستیک ۳۱۸۰۷۳

موکت نمدی بلژیکی با نصب متری ۲۲ تومان تلفن۷۹۷۴۹۰

موکت، کاغذ ، نقاشی ۶۳۶۸۷۱

با۳تومان
کاغذموکت‌پرسیاناکفپوش‌نقاشی
تزئینات بیتا
۵۲۶۶۳۳

تعمیر کرکره
۷۳۳۷۲۱ - ۷۳۷۸۹۲

برای ساختمان شما

پاکتان
انجام کلیه خدمات ساختمان ۸۳۴۵۸۱

انواع سفال
آجر فشاری ،نما، بلوک بقیمت رسمی ، تحویل فوری تلفن ۶۶۹۵۶۶ و ۶۶۶۷۶۲

داربست فردوس
نصب فوری ۷۴۴۲۱۸

گلخانه ، سقف حیاط- خلوت سایبان اتومبیل در اسرع وقت انجام میشودتلفن ۸۵۷۶۱۵ ناطقی

آسفالت
ورولپلاك
کلی وجزئی فوری ۹۳۰۰۴۷

فروش و نصب داربست ۸۵۶۲۵۴

برق‌وسیم کشی ساختمان در اسرع وقت۶۸۲۳۶۴

داربست‌فلزی
شرکت ایران بست
تلفن ۸۳۶۲۳۸

کانال‌کشی ساختمان و کولر ۵۵۴۱۵۴

داربست پلیت
نصب موری داربست فلزی‌تلفن ۷۳۶۰۱۹

تولید و نصب سنگهای ساختمان و تعمیر ساختمان‌در اسرع وقت ۹۵۸۴۶۹

مقاطعه کاری
ساختمان
از تهیه جواز ، نقشه و تامین مصالح تا تحویل ساختمان
۷۵۳۳۹۰

تغییر و نوسازی‌ونقاشی ساختمان فوری۸۹۹۰۴۱ و ۸۹۹۹۵۸

آسفالت
قیرگونی و محوطه تلفن ۷۹۳۴۵۶

سیمان
وارداتی بقیمت مناسب ۷۶۶۱۳۹

آسفالت
قیرگونی و محوطه زیر نظر مهندسین فن-تلفن ۹۲۲۳۱۴ - قربانی

شرکت نارمکان تهران نصب داربست فلزی با مسئولیت محدود ۷۳۰۳۶۲

سیمان وارداتی بقیمت تجارتی تلفن ۵۶۳۹۵۷

فیروگونی و اسفالت
باتضمین ۷۳۸۴۵۵ـ ۷۳۰۱۰۸

پیمانکاری ساختمان ۸۵۸۷۲۲

سیمکشی ساختمان تعمیرات در اسرع‌وقت تلفن ۳۳۳۲۷۷

داربست فلزی نصب فوری
کرایه‌وفروشی
تلفن: ۳۵۷۶۱۸ نورهاشمی

نقاشی مدرن ساختمان ۸۴۸۰۹۹

نقاشی ساختمان‌همه‌رقم فوری تلفن ۷۳۲۱۵۹

تولید کننده درب پنجره آلومینیوم و رابیتزنماوتوری ۷۹۳۹۰۱

آسفالت‌کاری ۷۶۹۵۲۶

رابیتز
فروش‌ونصب‌سقفهای‌کاذب
۷۶۱۲۸۰
۷۶۱۲۸۱

شرکت‌نشت‌جو
پیداکردن ترکیدگی لوله تعویض قسمت فرسوده تلفن ۲۷۷۹۹۳ و ۲۷۷۹۹۲
۱-۲ آ-۱۶۶۳

ایزولاسیون پشت بام با ایزوگام ۶۲۶۰۱۴
یوسف‌آباد محمدرضاشاه شماره ۱۳۰ شرکت ساختمانی بام پاد (اشل پریکابت) شعبه ایران ایزول

بنائی جزئی و حفاری ۶۶۸۱۵۹

ارزانتر ازهمه‌جا
لوله‌کشی ساختمان و تعمیرات وتشخیص ترکیدگی لوله
تلفن ۷۶۱۶۰۱
آ-۱۷۶۳

نشت‌یابی رامتین
تشخیص ترکیدگی با دستگاه الکترونیک و ترمیم بلافاصله تلفن ۶۳۷۱۳۳
۱-۲۰ آ-۱۸۴۵

شستشوی مبل وفرش

کلین ایران نایس
خشکشوئی‌موکت، فرش،مبلمان تشك اتومبیل ، بارکت ۲۲۷۲۸۵
آ-۱۸۱۶

آمریکن کلینرهوم
سرویس
خشکشوئی مبل، فرش،موکت، پرده داخل اتومبیل در محل واکس پارکت، موزائیک و مکالئوم ۷۶۹۹۰۲ و ۷۵۳۸۷۳ و ۷۵۳۸۸۵

قالیشوئی‌ورفوگری
فردوسی
با سرویس ۳۰۲۶۳۹

قالیشوئی‌برف ۵۹۱۱۶۳ و ۵۹۳۳۰۷

قابل توجه بیمارستان ها و هتل ها
کارخانه خشکشوئی وسفید شوئی امپریال باآخرین‌سیستم ماشین آلات انواع البسه شما را بنحو مطلوب شستشو و ضد عفونی و در محل تحویل مینماید تلفن ۸۹۸۸۱۵

ایران سوئیت
بپیشرفته‌ترین تکنیک
سریعترین مرکز خشکشوئی موکت، مبلمان ، فرش پرده و داخل‌اتومبیل‌و واکس و پولیش پارکت کفپوش موزائیک و نظافت کلیه ساختمان
۶۲۱۴۱۰ـ ۶۲۱۴۹۷
آ-۱۷۲۹

قالیشوئی خیام
زیر نظر متخصصین اسلام
تلفن ۵۵۱۶۱۴
۱-۲۰ آ-۱۸۸۴

قالیشوئی‌طهران‌روحانی
با۲۰ سال سابقه درخشان ۵۳۴۰۷۷

بدون ادعا
ناتالی اکسپرس خشکشوئی موکت مبل فرش پرده‌و ظافت کلی ساختمان ۸۳۳۲۳۲ و ۸۳۷۹۰۳

شرکت فورهاش
ظافت کلی ساختمان و خشکشوئی‌مبل موکت فرش و پرده ۷۵۶۵۵۸

نیازمندیهای اطلاعات

اطلاعات — تلفنهای: ۳۰۳۷۰۲-۳۱۱۲۱۹-۳۱۱۲۲۵-۳۱۱۲۲۴

نیازمندیهای اطلاعات تلفنی پذیرفته میشود

گروه شرکتهای مجاز خشکشوئی: مبلمان ، فرش ، موکت و پرده

دوراکلین سرویس آمریکا ۸۴۸۳۹۶ـ۸۴۸۳۹۵
کلین ماستر سرویس آمریکا ۸۲۲۷۲۷ـ۸۲۸۶۶۶
آر.یو. انگلیش سرویس ۸۴۳۸۴۵ـ۸۵۵۲۴۰
آمریکن کلینر سرویس ۷۵۳۸۷۳ـ۷۶۹۹۰۳
آمریکن سرتیفاید هوم سرویس ۷۵۸۴۹۶ـ۷۵۴۸۱۲

قالیشوئی شربت وعلی
شستشو با اصول مذهبی
۹۲۶۱۸۹

قالیشوئی وطن
با ۲۰ سال سابقه درخشان آماده شستن فرش بادستگاه های اتوماتیک تلفن :
۵۵۱۶۷۰

قالیشوئی بیوك
بسرپرستی داریوش
رفوگری و رنگ برداری پذیرفته می شود تلفن ۵۵۱۳۶۰ و ۹۷۷۱۱۸

کارخانه قالیشوئی زمرد
۹۲۱۷۷۴

کلین سرویس پاکزا
خشکشوئی فرش مبل . موکت وکلیه کفپوش ها با آخرین تکنیک تمیز تر و ارزانتر تلفن ۸۵۳۹۹۵

تعمیر وسرویس شوفاژ

سولار شوفاژ
نصب ـ سرویس ـ تعمیرات نگهداری
۸۴۹۶۱۰
۸۳۰۵۸۱

نصب سرویس و نگهداری
شوفاژ
شمیرانات
۲۶۲۶۹۸

سرویس و نگهداری شوفاژ ۶۵۹۱۴۹

گارانتی
سرویس و تعمیر شوفاژ
۹۳۵۰۵۷

تعمیر و نصب شوفاژ با گارانتی سالیانه
تلفن ۷۶۱۶۰۱

سرویس نگهداری شوفاژ
کانالسازی کولر رویال تکنیک ۶۵۳۰۵۱

تهیه و نصب شوفاژ
لوله‌کشی سرد و گرم
۸۵۸۷۲۲

تاسیسات شوفاژ تهران و سهرستان ۹۶۸۸۱۸

نصب سرویس و نگهداری شوفاژ ۳۰۵۴۱۶

سرویس، تعمیر و نصب شوفاژ در اسرع وقت ۹۵۲۶۴۹

شرکت ایران تاسو
سرویس نصب
شوفاژ تهویه نقد
و اقساط فوری
۷۵۰۴۵۰ و ۷۵۱۶۵۱

راهنمای سرویس
ارج
درسراسرکشور
۹۶۲۰۴۵
ازساعت ½۷ صبح تا ½۷ بعدازظهر

نصب، سرویس و نگهداری فوری ـ شوفاژ ـ دینوژ ۶۲۵۵۶۸

شرکت هیت استیل
نصب ، نگهداری ، تعمیرات شوفاژ بطور شبانه روزی تاسیسات شهرستان پذیرفته می شود ۹۳۵۷۶۱

لوله‌کش شوفاژ و جوشکار کاربیت مورد نیازاست تلفن ۸۵۱۹۱۹

شرکت سام وین
تهویه شوفاژ آبرسانی
تلفن ۸۳۹۸۶۰

نصب و نگهداری فوری شوفاژ ،تهویه ، برق ، ۸۹۴۱۵۱ و ۸۹۱۷۴۸

شرکت مهندسی
پرس کلیما
نصب و نگهداری و تعمیرات فوری شوفاژ و تهویه مطبوع تلفن ۶۶۲۶۱۱
۱ـ۶ ۱۸۵۱

سرویس و نگهداری شوفاژ ۲۷۶۸۶۱

شرکت مهندسی و تاسیساتی
آیران دارسل
نصب و سرویس و نگهداری شوفاژ و تهویه مطبوع و لوازم شوفاژ ۶۸۲۳۶۴
۱ـ۲۰ آـ۱۸۴۱

تعمیر شوفاژ
فوری ۸۹۹۹۵۸ و ۸۹۹۰۴۱

شرکت
تاسیساتی
تهران تالست
لوله‌کشی گاز با تائید نصب و نگهداری شوفاژ آبرسانی ـ برق ساختمان
۶۸۲۳۴۴

شرکت مهندسی
رئومور
برق، گاز نصب و نگهداری شوفاژ
۹۲۴۷۱۱

فرانس شوفاژ
سرویس تعمیرات نگهداری و نصب در اسرع وقت
۸۴۲۲۰۶

ارزانتر از همه جا
تهیه و نصب شوفاژ و تعمیر وسرویس گارانتی سالیانه
تلفن ۷۶۱۶۰۱
آـ۱۷۶۵

شوفاژ ـ گاز
۸۴۰۵۹۹
۱ـ۴ اـ۱۷۵۳

سرویس و تعمیر شوفاژ ۶۸۲۷۱۹

سرویس شوفاژ و نگهداری ۷۵۵۶۱۴

شوفاژ شبانه روزی ۶۶۱۸۶۶

شرکت ایران مانوهیت
لوله‌کشی گاز
باتائید شرکت ملی گاز
شوفاژ ، تهویه ، سریع ارزان
۸۹۰۱۵۸
۸۹۷۱۹۵

نصب شوفاژ و
تهویه فوری
۸۴۷۱۴۴ و
۷۹۴۶۹۴
شرکت تاوسا

نصب شوفاژ و تهویه مطبوع و آب رسانی شرکت مکرول ۸۲۲۷۸۸

تعمیر وسرویس یخچال

تعمیر یخچال فریزر
سیدحسین ۲۴۲۴۳۸

تعمیر سرویس
نصب لباسشوئی وظرف شوئی ۵۳۱۹۶۲

تعمیر لباسشوئی ۷۶۴۰۳۰

تعمیر ابگرمکن و بخاری فوری ۷۶۴۰۳۰

موسسه فنی ۱۱۲
سرویس فوری بخاری و آبگرمکن و دوده‌گیری
۹۶۴۱۹۱

سرویس بخاری و آبگرمکن ۶۴۷۷۹۹

سرویس آبگرمکن بخاری ۳۱۰۸۵۳

لوله کشی گاز

لوله‌کشی گاز
باتایید شرکت ملی گاز ایران تحت نظر متخصصین
دفتر فنی پدرام
تلفن ۸۳۵۸۵۶

لوله کشي گاز طبق استاندار و تائید شرکت ملی گاز شرکت رفیکان ۲۲۹۸۵۶

لوله بازکنی

لوله بازکنی فوری ۶۶۸۱۵۹

لوله بازکنی وتشخیص ۳۴۱۶۳۸

لوله‌بازکنی و تشخیص ۳۱۰۸۵۳

تشخیص ترکیدگی و لوله‌بازکنی
۶۴۷۵۳۰
آـ۱۴۰۷

نشت یابی
اشرفی
محل ترکیدگی لوله آب با دستگاه الکترونیک تلفن ۹۲۷۰۲۶

لوله‌بازکنی شبانه‌روزی فوری ۶۳۶۳۷۹

لوله‌بازکنی فوری ۸۲۱۹۷۵

فوری ـ فوری
تشخیص ترکیدگی لوله و بازکردن فاضلاب ۲۲۹۵۳۷

تشخیص
ترکیدگی
لوله با دستگاه الکترونیکی و لوله بازکنی و لوله‌کشی تلفن ۹۲۰۱۷۵ و ۶۵۹۰۴۷

تشخیص
ترکیدگی لوله
بادستگاه مجهز آمریکائی و ترمیم بلافاصله
۹۳۹۴۲۹

لوله‌بازکنی فوری ۵۳۱۹۶۲

لوله‌بازکنی فوری ۹۲۴۶۳۴

لوله بازکنی و ترکیدگی لوله
تلفن ۸۵۳۸۹۴
۱ـ۱۲ آـ۱۶۸۲

لوله‌بازکنی
تلفن ۷۹۱۵۸۰

تشخیص ترکیدی لوله ۳۰۵۴۱۶

خدمات شهری پارس
تشخیص ترکیدگی لوله بادستگاه الکترونیکی. لوله‌بازکنی فوری
۸۵۱۶۲۹

لوله‌بازکنی فوری ۹۶۴۱۹۱

لوله بازکنی تخلیه‌چاه ۳۶۰۶۹۶ و ۳۶۰۲۰۹

فوری ـ فوری
پیدا کردن ترکیدگی لوله وتعمیر لوله و بازکردن فاضلاب تلفن ۲۲۹۵۳۷

تخلیه چاه

تخلیه چاه فوری ۷۶۲۰۱۰

تخلیه و حفر هرنوع چاه
۹۶۹۴۷۴
لوله‌بازکنی و لجن‌کشی

تخلیه چاه فوری ۳۱۰۸۵۳

تخلیه چاه ۶۶۸۱۵۹

ارزانترین تخلیه، تراش چاه ولوله بازکنی تلفن ۶۴۸۵۵۲
۱ـ۱۳ آـ۱۴۷۲

تخلیه‌چاه
فوری
۳۴۴۶۲۷

شرکت آبشار
تخلیه و حفر چاه با پمپ های مخصوص لجن کش ۶۸۷۹۲۸

تخلیه چاه لوله‌بازکنی و حفر چاه
تلفن ۹۶۹۷۸۶

تخلیه چاه باقیمت مناسب
۵۳۷۸۸۵

تخلیه‌چاه
۹۲۰۱۷۵ و ۶۵۹۰۴۷

تخلیه چاه لوله‌بازکنی ۵۰ تومان
۵۳۴۴۲۲ ـ ۵۶۲۹۰۴ و ۵۳۷۸۱۷ ـ ۵۳۸۳۲۷

تخلیه هرگونه چاه ولوله بازکنی
تعمیر وحفرچاه
۲۰٪ تخفیف ازکلیه شرکتها
ایران تخلیه ۹۳۵۲۸۶

تخلیه چاه و ابیاری ۲۶۳۵۴۶

تخلیه چاه و انبار فوری
۲۲۷۱۴۴
آـ۱۳۳۳ ۱ـ۲۰

تخلیه چاه
تخلیه چاه فاضلاب سپتیک تانک و فورسپتیک با دستگاه موتوری شرکت ایران شوشتر تلفن
۸۲۹۵۵۶ ـ ۸۳۰۷۲۲

تشخیص ترکیدگی‌لوله و لوله بازکنی شبانه روزی فوری
۳۶۰۹۰۵

تخلیه چاه متری ۱۵۰ ریال تلفن ۵۲۱۶۷۶ ـ ۶۴۳۰۲۷ مهتاب

تخلیه چاه کامل منازل ۴۰۰ تومان ۳۴۱۶۳۸

تخلیه چاه فوری
۳۵۴۵۴۴

تخلیه چاه متری ۳۰ تومان تهران و شهرستان ۹۶۹۵۱۳ توکلی
۱ـ۱۲ آـ۱۳۶۹

تخلیه چاه کاوه
با پمپهای مخصوص لجن‌کشی ۹۶۲۲۵۳

لوله‌بازکنی و ترکیدگی، لوله
شمیرانات
۲۶۲۶۹۸

تخلیه چاه فوری ۹۲۴۶۳۴

تخلیه‌چاه‌فوری ۸۲۱۹۷۵

آگهیهای متفرقه

توجه
بایک تلفن نفت سفید و گاز شما را در ۲۴ ساعت بدون تعطیل در اسرع وقت میرسانیم تلفن ۸۵۱۲۰۰
۱ـ۱۲ آـ۱۸۴۳

مولدبرق های سیار کرایه
تلفن های: ۳۵۵۵۶۴
نورهاشمی: ۳۵۵۵۶۵

دفترخوانندگان ۶۵۱۹۲۰
ترخیص کالا
۶۵۰۴۵۲

مجانی

به نوجوانان بی سرپرست که سن آنها بین ۶ الی ۱۲ سال باشد پالتو و چکمه مجانی داده میشود .
۶۴۸۹۶۳ و ۶۴۹۶۵۲

قابل توجه

شرکتها و فروشگاهها
سازنده آسانسور و بالابر جهت حمل مصالح ساختمان و آسانسور جهت انبار تلفن ۵۵۰۸۸۰
۱ـ۲ آـ۱۷۱۲

آگهی دعوت مجمع عمومی عادی سالیانه شرکت سهامی (قند اصفهان) (سهامی عام)
بدین وسیله از کلیه صاحبان سهام شرکت سهامی قند اصفهان دعوت میشود جهت شرکت در مجمع عمومی عادی سالیانه که ساعت ۱۰ صبح روز ۵شنبه ۲۲ر۱۰ر۲۵۳۶ درمرکز شرکت در تهران واقع در خیابان عباس آباد جنب سینما شهر فرنگ شماره ۳۰۹ تشکیل می گردد حضور بهم رسانند.
دستور جلسه
۱ـ تصویب ترازنامه و سود وزیان سال مالی منتهی به ۳۱ر۶ر۲۵۳۶
۲ـ انتخاب هیئت مدیره شرکت و بازرسان
هیئت مدیره شرکت سهامی قند اصفهان (سهامی عام)

BW
پارکت
فرش چوبی BW ایران بساختمان شما جلوه خاصی می بخشد . روی پارکت آتش سیگار ،جوهر، اسید و سایر مواد شیمیائی اثر ندارد.
MISCHLER
میشلر
سرما گرما و نور از کرکره چوبی میشلر عبور نمیکند . پرده چوبی میشلر درعین زیبائی در مقابل سرقت مقاوم بوده وبصورت حفاظ قفل خواهد شد.
نمایشگاه پارکت وپرده کرکره منسلر خیابان شاهرضا کوچه فوچی تلفن های: ۸۲۴۸۷۰ـ
۸۲۹۵۹۶ـ۸۲۹۳۹۰ـ۸۲۴۳۰۷

اسب بفروش
میرسد
یك اسب کرد عرب سن ۸ سال بفروش میرسد تلفن ۶۴۲۱۶۲

ترجمه ارزان کارنامه و اوراق رسمی و غیر رسمی دراسرع وقت مقابل سینما حافظ ربانی ۳۱۷۱۳۵

دارالترجمه حسن‌پور
کلیه امور ترجمه و اوراق رسمی و غیر رسمی شما را در اسرع وقت انجام می دهد شاه چهارراه امیر اکرم تلفن ۶۶۶۱۹۳

گمشده

یك کیف محتوی گواهینامه وکارت‌ماشین و بیمه‌نامه وحدود ۸۰۰ تومان وجه نقد و یک ۲ تومانی یادگاری مفقود شده از یابنده تقاضا میشود باتلفن ۳۳۷۷۱۳ تماس حاصل نمایند . متشکرم

یکجلد شناسنامه بنام آقای سید ضیاء جایری میبدی همراه مقداری وجه نقد گواهینامه رانندگی پیدا شده بتلفن ۹۷۶۳۳۱ مراجعه‌شود.
آـ۸۸۵۶ ۱ـ۲

تعداد سیصد و دو برگ‌سهام که نماینده سیصد و دو سهم یکهزار ریالی عادی با نام سیمان شمال (شرکت سهامی عام) متعلق به اینجانبه مفقود گردیده از درجه اعتبار ساقط است.
عفت اشرفی خطیبلو
آـ۱۳۲۷۷

کیف چرمی زرد رنگ محتوی شناسنامه صادره دامغان و گواهینامه‌پایه ۲ موتورسیکلت ومبلغی وجه نقد مفقود شده از یابنده تقاضا میشود بتلفن ۳۹۲۴۳۴ دیاموند ابزار اطلاع و مژدگانی دریافت دارد.
علی اکبر اسدی
آـ۱۳۳۰۵

دسته چک اینجانب از شماره ۵۸۲۵۵۴ الی ۵۸۲۵۷۰ از حسابجاری ۱۲۰۵۸ بانک خاورمیانه (شهرضا) مفقود شده و ازدرجه اعتبار ساقط است.
محمد ریسمانیان
آـ۱۳۳۰۳

آپارتمان فروشی

شمال شهر
آپارتمان ۱ و ۲ و ۳ اطاق خوابه آماده فروش میباشد ۸۵۲۸۸۱

برای مطب
آپارتمان نوساز با فن‌کوئل در ساختمان پزشکان خیابان کوروش کبیر نبش خیابان ظفر بفروش میرسد بعدازظهر ها تلفن ۲۲۳۱۴۰

عباس‌آباد مهناز
۸ دستگاه آپارتمان ۲ اطاق خوابه ۱۱۵ متر بنا مفید با سرویس کامل و پارکینگ فروشی ۸۵۶۷۸۷

آپارتمان فروشی محل کار ۹۳۳۹۷۶

در فرح جنوبی
مستقل ۲ طبقه هر طبقه چهار اطاق خوابسالن‌ناهار خوری بازیر زمین شوفاژ و تلفن مساحت زمین ۴۰۰ متر بفروش میرسد ۸۵۳۷۳۶ـ۸۴۷۹۸۲

اکازیون
آپارتمان ۲ اطاق خوابه با سالن ناهار خوری فضای‌مفید ۱۰۸ متردارای‌پارکینگ‌آسانسور فیش تلفن در فرح جنوبی بفروش می رسد ۸۴۷۹۸۲ـ ۸۵۳۷۳۶

آپارتمان در شرق تهران ۳۴۴۳۶۵

آپارتمان
۳و ۴ و ۵ اطاقه باقیمت مناسب نقد و اقساط تلفن ۷۹۴۶۵۴

آپارتمان‌از ۳۰۰ هزار تومان ببالا از چهار راه قصر تا شمیرانات تلفن ۲۲۸۹۷۱ تفکری

اکازیون آپارتمان ۳ اطاق‌خوابه خواجه عبدالله خشایارجنوبی دوچه‌چهارم قواره دوم دست راست‌فروشنده‌ایم تلفن ۸۴۸۶۹۴
آـ۱۷۲۳

اکازیون
آپارتمان لوکس بتون آرمه مجهز به فن‌کوئل دواطاق‌خوابه ۶۹۵ هزار تومان و یك اطاق خوابه ۵۹۵ هزارتومان درونك فوری به فروش میرسد تلفن ۸۵۳۴۸۱ ـ ۸۴۵۸۳۹

آپارتمان زیر زمینی ۳ اطاق خوابه مجهزبکلیه وسائل زندگی در تیشا ۳۵۰ هزار تومان‌تلفن ۷۵۶۶۰۱ ساعت ۴تا۷ بعد از ظهر

آپارتمان فروشي نقدو اقساط مناسب خیابان آیزنهاور ۲ اطاق خوابه با پارکینگ و شوفاژ و آسانسور تلفن ۹۳۶۴۵۷

آپارتمان ۲ اطاق خوابه با تمام وسایل شوفاژ روشن اول سید خندان بیواسطه ۳۸۰ تومان
۸۵۱۱۸۳

در فرح شمالی
آپارتمان سه اطاق خوابه ۱۸۰ متر زیر بنا با پارکینگ شوفاژ فروشی ۸۴۷۹۸۲و ۸۵۳۷۳۶
آـ۱۷۹۴

یکدستگاه آپارتمان بر شمیران مقابل حسینیه ارشاد مناسب تجارت ، طبابت، سکونت که فعلا شرکت میباشد بقیمت مناسب بفروش میرسد تلفن ۶۲۸۵۴۵
آـ۱۷۳۱

یکدستگاه آپارتمان واقع در تخت طاوس فرح جنوبی به مساحت ۱۱۰ متر برای محل کار و سکونت بمبلغ ۴۷۰ هزار تومان بفروش میرسد تلفن ۸۳۴۲۳۷
آـ۱۸۶۰

آپارتمان از ۲۵۰ هزار تومان ببالا نصف نقد بقیه اقساط ماهانه حدود میدان بروجردی ۳۴۳۹۵۱
۱ـ۲ آـ۱۷۰۶

داودیه ـ فروشی
آپارتمانهای ۱ اطاق خوابه با سالن وسرویس ۳۰۰ هزار تومان‌۲اطاق خوابه باسرویس ۴۰۰هزارتومان تلفن ۸۴۷۹۸۲ و ۸۵۳۷۳۶
۱ـ۶ آـ۱۶۳۰

چهارراه پهلوی
ارفع
یکدستگاه آپارتمان طبقه سوم با۲ تلفن مستقل ۱۴۵ متر برای‌کار یا مسکونی بفروش میرسد از ۲ ببعدتلفن۶۴۶۴۲۴ و ۶۶۲۷۴۶

در گاندی
دو اطاق‌خواب با فن‌کوئل کف پارکت‌انبار وپارکینگ بفروش میرسد ۲۲۲۴۷۹و ۲۲۲۴۸۰

۴ دستگاه آپارتمان
لوکس‌درمرتفعترین نقطه جردن در زمین کم تراکم بادید عالی ۴اطاق خواب دوبلکس باحمام سونافن‌کوئل ۲۵۰ متر زیربنای مفید(۲و ۳اطاق خوابه) آماده تحویل ۲۲۲۴۷۹ و ۲۲۲۴۸۰

آپارتمان مهندسی ساز به مساحت ۲۱۵ متر بافن‌کوئل تلفن بقیمت مناسب بفروش‌میرسد واقع در خیابان ایتالیا تلفن ۶۵۶۴۹۶و ۶۵۱۵۳۲
آـ۱۷۳۰

آپارتمان۲ اطاق خوابه‌بمساحت ۱۱۰ متر پارکینگ ۱۲م۲ متر انباری ۱۶ متر فضای اشتراکی ۳۵ متر پذیرائی ناهار خوری سرویس ایرانی و فرنگی آشپزخانه چوبی خارجی لوله‌کشی گاز فیش تلفن یک ساله‌آسانسور منبع آب ذخیره سقف بتنی ۳ طرف باز شمال ظفر طبقه اول ۶۶۰ و طبقه دوم ۶۷۰ هزار تومان بین ۱۶ تا۲۰ تلفن ۸۳۹۳۵۲
۱ـ۲ آـ۱۷۲۶

اکازیون واقعی
خیابان پهلوی بالاتر ازمیدان ونک ۲۰متری‌کوشیار ساختمان شماره ۲۲ آپارتمان ۱۸ با فن‌کوئل تلفن موکت پرده و لوستر از ۴ تا۷ تلفن ۶۸۵۳۳۱
۱ـ۲ آـ۱۸۴۱

آپارتمان فروشی شمال شهر ۹۲۸۰۸۲

آپانمان تهران‌پارس
نقد و اقساط ۷۸۱۹۱۸

آپارتمان لوکس ۳ اتاق خوابه حوالی‌میدان ونك در سطح وموقعیت‌بسیار عالی و مهندسی ساز مساحت ۱۷۰ متر به انضمام ابیاری‌وپارکینك اختصاصی وسایرخدمات تلفن های ۲۹۲۲۰۶ و ۲۹۵۳۵۱

۱۰ دستگاه‌آپارتمان با شوفاژ و آسانسور و پارکینگ‌شخصی سازهردستگاه ۵ اطاق‌مساحت زمین ۶۰۰متریکجا یا جداگانه فروشی ۸۴۵۰۵۱
۱ـ۳ آـ۱۸۰۸

خیابان قدیم شمیران جنب پارك کورش آپارتمان های ۲ و ۳ اطاق‌خوابه بفروش می رسد تلفن ۲۲۸۷۸۴
آـ۱۸۷۱

خیابان‌پهلوی مقابل دبیرستان رازی کوی سرو آپارتمانی به مساحت۳۳۰مترزیربنا باپارکینگ شوفاژ تلفن مستقل و دو دستگاه کولر و دکوراسیون فروشی تلفن ۷۵۱۱۵۹
آـ۱۶۷۲

دو دستگاه آپارتمان دارای شوفاژ آسانسور و پارکینگ بمبلغ ۵۶۰ هزار تومان به فروش میرسد ۸۳۴۲۳۷
آـ۱۸۵۹

یکدستگاه آپارتمان واقع در طبقه پنجم دارای ۴اطاق خواب یک دفتر سالن‌پذیرائی ناهار خوری‌با سرویس‌کامل و دکوراسیون عالی باتلفن و آسانسور بمبلغ ۸۵۰ هزار تومان بفروش میرسد تلفن ۸۳۴۲۳۷
آـ۱۸۵۸

آپارتمان فروشی در نارمك
۱ـ۲ـ۳ اطاق خوابه‌باحداقل قیمت ۷۹۰۱۸۸ و ۷۹۵۲۶۸
۱ـ۷ آـ۱۸۵۵

آپارتمان مهندسی‌ساز بمساحت ۲۱۵ متر ۳اطاق خوابه ویک انبارداخل آپارتمان بافن‌کوئل تلفن و پارکینگ در خیابان ایتالیا بقیمت مناسب بفروش میرسد تلفن ۶۵۱۵۳۲ و ۶۵۶۴۹۶
۱ـ۷ آـ۱۷۱۶

فروش‌یامعاوضه
چند دستگاه اپارتمان نوساز در شمال‌شهر با کلیه تجهیزات نقد واقساط بفروش میرسد ۶۰ درصد نقد بقیه باقساط بدون‌بهره یا معاوضه با خانه کلنگی‌و زمین‌ساختمانی درشمال شهر دفتر جمشید تلفنهای ۹۳۳۹۷۶ و ۹۲۸۰۸۲
آـ۱۷۲۱

خانه فروشی

خانه‌ای در عباس‌آباد
دو بر بمساحت۶۵ متر سه اطاق با سرویس و فیش تلفن دو ساله بقیمت ۳۵۰ هزار تومان فروشی ۸۴۵۰۵۱

خانه فروشی‌به مساحت ۱۲۰ متر جنوبی دارای ۵اطاق و سرویس کامل و واقع درخیابان آیزنهاور ـ بختیار کوچه‌درفش شماره ۵۴ تلفن۹۲۵۶۲۴
۱ـ۲ آـ۱۶۲۴

خانه‌ای‌درظفر سه اطاق خواب تلفن‌شوفاژ کولر تمام سرویس اجاره تلفن ۸۴۳۵۳۲ از ساعت سه بعد ازظهر ببعد
آـ۱۸۶۹

خانه‌ای در آریامهر به مساحت ۱۴۰مترزیر بنا ۲۴۰ متر شمالی دو طبقه چهار اطاق خواب آب برق و تلفن مناسب سکونت‌یامحل‌کار بدون واسطه یک میلیون و ۳۰۰ هزارتومان فوری فروشی ۶۵۳۹۴۲
آـ۱۸۱۴

خانه‌ائی بمساحت ۴۵ متر واقع در هفت چنار خیابان گلستانی خیابان هاشمیان کوچه شفیعی پلاك ۱۸ر۱ دارای دو اطاق ـ کولر ـ فیش تلفن بمبلغ ۲۳۰۰۰۰ تومان

خانه فروشی شمال شهر ۹۲۸۰۸۲

خانه‌ای بمساحت ۱۴۰ مترمربع واقع میدان شاهپور بازارچه قوام‌الدوله دارای ۵ اطاق و سرویس کامل و فیش تلفن به فروش میرسد به‌تلفن ۵۳۲۴۸۰ مراجعه فرمائید.
۱ـ۲ آـ۱۷۳۸

۱ـ ساختمان فروشی شامل ۲۰ دستگاه آپارتمان با سرویس کامل آسانسور تهویه احداثی در۹۰۰متر زمین در خیابان میرداماد جنب پلاك ۱۲۳
۲ـ آپارتمان بسیار لوکس با آسانسور و پارکت خیابان خواجه نصیر نزدیك سه راه تخت جمشید .
۳ـ آپارتمان به‌مساحت ۱۳۰ متر تجارتی باتلفن آسانسور تهویه خیابان امیر اتابك چهارراه دیبا
۴ـ آپارتمان به‌مساحت ۱۲۰ متر با سرویس کامل پارکینگ اختصاصی
۵ـ سالن تجارتی به مساحت۵۰ مترسرویس پارکینك اختصاصی ـ خیابان خواجه عبدالله انصاری‌مقابل کوچه‌هفتم بفروش‌میرسد۸۴۱۵۵۸

خانه‌ای به مساحت ۱۴۰ متر مربع واقع در میدان شاهپور بازارچه قوام الدوله دارای۵ اطاق و سرویس کامل و فیش تلفن بفروش میرسد به تلفن ۵۳۸۷۹۸ مراجعه فرمائید.
اـ۱۸۴۸

خانه‌ای سه طبقه مستقلاتی واقع‌در روزولت۲۵ شهریور بمبلغ یک میلیون و ۲۵۰ هزار تومان بفروش می رسد تلفن ۸۳۴۲۳۷
آـ۱۸۶۱

خانه‌ای‌واقع در مجیدیه‌شمالی بالای میدان سرباز کوچه کیومرثی شماره ۱۶ بمساحت ۲۳۶ متر۲ اطاق خواب آب وبرق‌وفیش تلفن ۳ ساله قیمت ۷۵۰ هزار تومان صبح ها۹ تا۱۲ مراجعه شود تلفن ۷۳۹۴۰۹
آـ۱۳۸۱

ویلافروشی

ویلادر صاحبقرانیه۵۸۰ متر زمین ۷۰۰ متر بنا نوساز تلفن ۳۱۱۵۹۰۷و ۸۴۱۹۷۸

سرقفلی

کارخانه تولید اجاق‌گاز به فروش می‌رسد تلفن ۶۶۷۸۱۷

یکباب‌مغازه ۴ دهنه در خیابان دماوند باآب برق تلفن و اجناس لوازم منزل با پروانه یکجاواگذار میشود ۷۹۰۳۷۱

مغازه‌ای و اقع در تخت جمشید غربی بمساحت حدود ۱۱۰ متر مربع دارای آب و برق و تلفن واگذار میگردد طالبین صبح بعدازظهرباتلفن ۷۵۷۲۸۰ تماس حاصل نمایند.
آـ۱۶۰۲

مغازه‌بزرگ فروشی کاخ‌جنوبی تلفن‌و فن‌کوئل تلفن ۲۸۷۱۲۳ـ ۶۶۵۲۹۰
آـ۱۸۷۲

زیر زمین بزرگ فروشی برکاخ جنوبی‌تلفن ۲۸۷۱۲۳ـ۶۶۵۲۹۰
آـ۱۸۷۵

کوره آجر پزی
هوفمن
با سابقه کار و خشت انباری فروشی۶۴۴۵۱۹

سرقفلی محلی بزرگ طبقه فوقانی بین بهارستان و سرچشمه تلفن ۲۹۱۴۷۴ از ۲ ببعد
آـ۱۸۷۰

فروشگاه لوازم یدکی پیکان جنب تعمیرگاه مشغول بکار با لوازم و جوازکسب حوالی خیابان‌قزوین دو راهی قپان واگذار میشود تلفن۹۳۷۷۵۲ تماس ۴تا۷ بعد ازظهر
۱ـ۲ اـ۱۸۵۱

زمین فروشی

زمینهای فروشی
در گوهر دشت و افشاریه و فردیس و فرامرزیه و حومه کرج و ملارد بقیمت عادله نقد و اقساط تلفن ۹۳۹۵۵۹
اـ۱۷۰۴ ۱ـ۳

زمین در بهترین نقطه بوشهر ۶۲۵ متر فروشی تلفن۶۸۴۵۵۱ بین ۴تا۹
۱ـ۲ آـ۱۷۰۵

زمین صنعتی فروشی
۹۳۶۷۵۳

فروش‌زمین ساختمانی۹۲۸۰۸۲
۱ـ۱۳ آـ۱۶۲۲

قطعات ۱۰۰۰ متری اقبالیه۱۵۰ ریال تلفن ۵۶۲۵۸۰ عصر ها ۹۵۶۸۳۴

سه قطعه زمین ۲۰۰ متری اطراف بخارست فروشی یا معاوضه ۸۴۵۰۵۱
۱ـ۳ آـ۱۸۰۶

شیرین‌دشت‌کرج قطعات ۱۰۰۰ متری و ۱۲۰۰ متری باسند ـ مالکیت متری ۳۰ تومان ۳۵۷۸۷۲

زمین مهرشهر و شهرك غرب فروشی ۸۳۱۴۰۲ ۸۲۴۰۱۰

یك قطعه‌زمین بمساحت ۴۰۰ مترمربع جنوبی‌در تهران پارس فروشي یا معاوضه با زمین یاخانه تلفن ۵۲۹۷۶۸

فروش زمین
با پروانه‌تولید وبرآورد کامل در شهر صنعتی قزوین تلفن ۸۵۰۴۸۷

اجاره‌داده‌میشود

پشت پارك
کورش
آپارتمان از ۲۲۰۰ تومان‌الی ۴۲۰۰ تومان آماده اجاره به ایرانی و خارجي ۲۳۷۴۷۵
۱ـ۱۵ آـ۱۷۲۲

آپارتمانهای ۲ و۳ و ۴ و۵ اطاق خوابه با اجاره ۴هزار تومان ببالا
تهیه مسکن گلدهاوس
تلفن ۶۵۰۴۱۳ و ۶۵۲۶۳۲

آپارتمان جهت سکونت و دفتر کارموجود است ۸۵۸۹۰۲
آـ۱۳۷۰

اجاره در فرح جنوبی
سه‌اطاق با تلفن مشترك اجاره ۳۰۰۰ تومان برای سکونت تلفن ۸۴۷۹۸۲ و ۸۵۳۷۳۶
آـ۱۶۳۲

آپارتمان اجاره محل کار ۹۳۳۹۷۶
۱ـ۱۰ اـ۱۶۳۴

میدان ونك
آپارتمانی ۳اطاق خوابه‌هال و سالن‌کولر شوفاژ تلفن اجاره دادهمیشود ۲۲۲۴۷۹تا۸۰
آـ۱۷۳۲

دفتر کار مستقل
۳طبقه درعباس آباد با۳ رشته تلفن ۱۵ اطاق اجاره دادهمی شود ۲۲۲۴۷۹ و ۲۲۲۴۸۰
آـ۱۷۳۴

جهت شرکتها یا سکونت
در بهترین نقطه تهران میدان کندی ساختمانی سه طبقه هر طبقه دارای هفت اطاق با سرویس‌کامل وتلفن اجاره داده میشود تلفن ۹۳۰۲۸۴و ۹۳۴۴۳۱
۱ـ۳ آـ۱۸۱۲

قابل توجه
۲ اطاق با تلفن چهارراه شاه ساختمان آزاد واگذار می‌شود تلفن ۶۶۲۰۳۰

همه نوع آپارتمان ویلا محل کار موجود است ۶۸۱۲۷۷

یك‌اطاق باهال‌وسرویس کامل در سلطنت آباد اجاره ماهیانه ۲۲۰۰ ـ تومان به خانم کارمندیا دانشجو ۳۰۵۲۵۵

برخیابان تخت طاوس۴دستگاه آپارتمان ۷ اطاقه مناسب‌برای محل کار یکجایاجداگانه اجاره داده میشود ۸۴۷۹۸۲ و ۸۵۳۷۳۶
۱ـ۴ آـ۱۷۹۰

ژالهدو اطاق بزرگ ۲۰متری آشپزخانه حمام سرویس به یکزن‌و شو هر اجاره۳۳۶۹۳۷
۱ـ۲ آـ۱۸۵۷

آپارتمان برای محل
کار اجاره داده می شود تلفن ۹۲۲۲۱۰
۱ـ۳ آـ۱۸۵۲

جهت موسسات معظم
ساختمان۱۶۵اطاقه لوکس مجهز دارای۱۲ رشته تلفن در میدان آرژانتین ارزان اجاره داده میشود ۶۲۳۵۱۱ و ۶۲۵۲۰۱
آـ۱۸۶۲

چندین دستگاه‌آپارتمان
۳و ۴ اطاق خوابه در پهلوی وزراء بخارست اجاره داده میشود ۶۲۴۶۱۳
۱ـ۱۰ اـ۱۸۶۳

جهت دفتر کار
ساختمان ۱۰ اطاقه حوالی میدان ولیعهد اجاره ماهیانه ۱۵ هزار تومان ۶۲۴۶۱۳
آـ۱۸۶۴

یک دستگاه‌آپارتمان دو اطاق خوابه با سرویس‌کامل و تلفن درسید خندان اجاره داده می شود ۲۳۸۷۸۷
آـ۸۸۵۸ ۱ـ۲

اپارتمان دو اطاق خوابه در نیاران با کلیه لوازم و مبلمان بدون واسطه اجاره ۲۸۳۸۳۲ عصرها ۶تا۸
آـ۸۸۵۷

آپارتمان ۳اطاق خوابه با هال سالن و ناهار خوری با سرویس کامل شوفاژ وکولر وتلفن در خیابان پهلوی خیابان توانیر اجاره داده می شود تلفن ۶۸۱۲۱۹

شهر مسکن
به ما تلفن کنید مستاجر دلخواهتان‌رادراختیارتان قرار دهیم یك تلفن ضروری ندارد به نفع شماست تلفن ۸۵۷۷۹۸

هرنوع آپارتمان ویلا و محل کار اجاره داده می شود تلفن ۹۳۶۷۵۳

اجاره‌هر نوع‌ویلاآپارتمان ومحل‌کارتلفن ۹۳۶۱۸۱

شاهین ۶۸۲۲۷۰
محل کار و سکونت موجود
۱ـ۵ آـ۱۳۵۹

رهني طبقه اول سه اطاق با شوفاژ و حیاط و سرویس موجود است تلفن ۸۴۵۰۵۱
۱ـ۳ آـ۱۸۰۱

مورد نیاز اجاره

شاهین ۶۸۲۲۷۰
محل کار و سکونت نیازمندیم
۱ـ ۵ آـ۱۳۶۰

چندین خانواده
آمریکائی و آلمانی
بتعدادی اپارتمان و ویلا در شمال‌شهر مخصوصا پهلوی داودیه ، دروس، سلطنت‌آباد باشوفاژ و کولر و تلفن نیاز فوری دارند . تلفن ۶۸۷۸۱۲

در فرمانیه یا صاحب قرانیه به یك ویلای حدود ۱۰۰۰۰ تومان احتیاج است .
۲۲۲۸۶۶

ویلاو همکف‌شمال‌شهر برای خارجیان نیازمندیم ۲۳۰۲۷۳

نیاز آپارتمان برای خارجی ۸۵۷۵۸۵

نیاز ویلای اجاره ۸۴۸۴۲۴
۱ـ۱۰ آـ۱۴۲۱

نیاز ویلا مبله و غیر مبله ۲۲۷۶۳۸

مستاجر خارجی
برای روسا و کارمندان خارجي چند شرکت به تعدادی ویلا و همکف‌در شمال تهران نیازمندیم تلفن ۲۹۳۳۶۱ و ۲۹۴۶۸۸

نیازمندی های عمومی هاربینگر به تعدادی آپارتمان و ویلادرشمال شهر نیازمند است .
تلفن ۲۷۶۰۲۲

نیازویلا جهت‌سکونت‌خانواده امریکائی
مشخصات :
۴اطاق‌خوابه با استخر و اطاق مستخدم باتلفن مبلمان لوکس یابدون مبله در شمال شهر بویژه شمیرانات تا ۲۵ هزار تومان مورد نیاز فوری است ۲۲۷۶۲۹
آـ۱۷۷۳

شهر مسکن
به ما تلفن کنید مسکن اجاره‌ای دلخواهتان رادر اختیارتان قرار دهیم یك تلفن ضروری ندارد‌بنفع شماست‌تلفن ۸۵۷۷۹۸

تعدادی ویلاوآپارتمان برای خارجیان شرکت شمال‌شهر احتیاج‌است ۸۵۰۶۳۱

ویلا و همکف شمال شهر برای خارجیان نیازمندیم تلفن۹۳۳۳۶۰

آپارتمان اجاره محل کار ۹۳۳۹۷۶
۱ـ۳ آـ۱۷۶۷

ویلا و آپارتمان درشمال شهر برای کارمندان عالبربه شرکت خارجي فوری نیازمندیم ۲۲۲۶۳۰ و ۲۲۷۵۱۱

مورد نیاز برای خرید

خریدو فروش مهرشهر
گوهردشت فردیس ۹۲۲۷۳۹
۱ـ۱۰ آـ۱۷۲۷

خرید زمین ساختمانی ۹۳۳۹۷۶
۱ـ۱۳ آـ۱۶۲۳

خرید خانه کلنگی شمال شهر ۹۲۸۰۸۲

اهواز
زمینهای اهواز ـ خرمشهر آبادان‌خریداریم ۶۶۸۳۷۴

نیازمندیهای اطلاعات

تلفنهای: ۳۱۲۴۱۳-۳۱۱۲۲۷

نیازمندیهای اطلاعات تلفنی آگهی میپذیرد

زمینهای تهران پارس خریداریم ۷۹۳۰۲۰

خرید و فروش آپارتمان ۹۲۲۷۳۹

ویلا جهت خارجی تا ۱۴ هزار تومان نیازاست ۶۵۸۱۸۸ آ-۱۴۰۷

یک ویلا یاآپارتمان طبقه اول فوری نیازمندیم ۲۳۸۹۵۵ آ-۱۴۰۸

زمین در مهرشهر و شهرک غرب خریداریم ۸۲۴۰۱۰ و ۸۳۱۴۰۲

خرید و فروش زمینهای بلوار رضاپهلوی ۳۴۵۶۵۳

خریدار زمین افسریه ۲۴۱۳۵۹ ۱-۱۰ ا-۱۶۲۳

خرید ویلائی یامستغلات از یک میلیون و ۵۰۰ هزار تومان تا ۲ میلیون و ۵۰۰ هزار تومان در شمال شهر خریداریم ۸۵۲۷۳۶ آ-۱۶۲۹

خرید زمین بلوار رضا پهلوی ۳۴۴۹۸۲ ۱-۱۲ ا-۱۸۷۲

زمینهای افسریه وبلوار رضا پهلوی خریداریم تلفن ۳۴۳۳۴۶

ساختمان ۴۰ یا۵۰ اطاق که مساحت آن از ۷۰۰ متر ببالا تا۱۰ میلیون تومان در شمال شهر خریداریم ۸۴۵۰۵۱ ۱-۳ آ-۱۸۰۰

آپارتمان‌شخصی ساز تکبلوکی باتلفن خریداریم ۸۴۵۰۵۱ ۱-۳ آ-۱۸۰۷

شهر مسکن خانه آپارتمان و ویلای شما را خریداریم در تمام‌نقاط‌تهران۸۵۷۷۹۸

بنگاههای معاملات املاک

بورس اراضی مهرشهر گوی ولیعهد کوهردشت ۶۴۸۲۵۵

شهر مسکن با هر مقدار پولی که دارید برای خرید خانه آپارتمان و ویلا در تمام نقاط تهران با ماتماس بگیرید ۸۵۷۷۹۸

اراضی‌نارمک و سازمان‌چای خریدار و فروشنده‌ایم ۷۹۵۲۸۱ آ-۱۷۷۷

خرید وفروش مهرشهر کوهردشت ،فردیس ۹۲۲۷۳۹

بورس املاک شمیران دفتر براتی ۲۷۲۵۷۵ ۱-۸ آ-۱۹۹۷

معاملات پول

وام درمقابل‌چك‌كارمندی **۷۵۲۱۳۳**

پول موجود است تلفن ۶۸۰۱۳۶

وام‌فوری ارزانتر از همه جا روی ملك - اتومبیل‌و چك كارمندی و مازاد ملك چنانچه در رهن و گروباشد فوری‌پرداخت میشود **۶۴۴۵۱۹**

پول شرطی موجود ۶۸۴۵۲۵

پول از ۵۰۰ هزار تا ۵ میلیون تومان ارزانتراز همه‌جا ۶۴۵۶۶۱

پانصد هزار تومان پول شرطی موجود ۶۸۴۵۲۵

پول در مقابل چك كارمندی مازاد سند ملك و تلفن چنانچه در رهن یا گرو باشد در اسرع وقت پرداخت می نمائیم. **۶۶۰۴۰۰ ۶۶۹۷۰۰**

وام بدون کمیسیون‌روی هرنوع اتومبیل و تلفن ۸۵۵۳۵۳

پول شرطی ازصد هزار تا ۵ میلیون تومان‌ببالا ۹۲۰۸۲۹

پول فوری‌در مقابل‌خانه و مستغلات موجود ۹۲۸۴۶۵

چك كارمندی ۸۳۹۷۴۰

معاملات تلفن

مرکز خرید و فروش تلفن۳۳-۳۲-۸۵۳۰۳۱

استخدام

استخدام تایپیست یک شرکت ساختمانی جهت انجام امور ماشین نویسی و سکرتری به دوشیزه یا بانوی ماشین نویس فارسی و لاتین که بزبان انگلیسی آشنائی‌داشته باشد نیاز دارد. متقاضیان می توانند درخواست خود را با ذکر مشخصات کامل، نشانی‌و شماره تلفن به راهنمای شماره ۵۸۸ روزنامه اطلاعات ارسال فرمایند. ۱-۳ آ-۱۸۷۱

آگهی استخدام یک شرکت ایرانی برای تکمیل کادر حسابداری خود به چند نفر حسابدار با سابقه و مسلط بزبان انگلیسی نیازمند است. داوطلبین‌میتوانند تقاضای‌خود رابا ذکر مشخصات کامل ، نشانی و شماره تلفن به‌آدرس روزنامه اطلاعات راهنمای شماره ۵۸۹ ارسال‌دارند. ۱-۳ آ-۱۸۷۰

بتعدادی بانو و دوشیزه برای سری دوزی نیازمندیم تلفن۹۲۰۳۳۵

سکرتر بیك نفر دوشیزه یابانو جهت جوابگوئی تلفن مورد نیاز است تلفن ۶۵۱۹۰۲

برای‌معرفی‌داروهای امریکائی به بیمارستان ها بهمکاری چند نفر ویزیتور فعال برای صبح ها و یا تمام وقت نیازمندیم تلفن ۹۳۱۵۶۸ آ-۱۸۴۶

مهندس طراح پل مهندسین مشاور برای کاردر تهران بچند نفر مهندس با حداقل ۵ سال سابقه کار در طرح‌و محاسبه پل نیازمند است داوطلبین واجد شرایط با تلفنهای ۸۴۷۰۲۰ و ۸۴۷۳۶۵ و ۸۴۸۲۷۲تماس حاصل نمایند ۱-۲ آ-۱۸۵۳

آگهی استخدام بیك خدمتكار زن بطور شبانه روزی‌که به امور پرستاری‌بچه هم وارد باشد نیازمندیم تلفن ۶۸۷۳۸۴ ۱-۲ آ-۱۶۳۸

آگهی استخدام مهندس معمار شرکت‌مهندسین مشاور بوجود یکنفر مهندس معمار با حداقل ۳سال تجربه کار طراحی احتیاج دارد . داوطلبان میتوانند درخواست همکاری خود را با ذکر مشخصات کامل ، نشانی و شماره تلفن با راهنمای شماره ۵۹۳ روزنامه اطلاعات مکاتبه فرمایند. ۱-۳ آ-۱۶۴۱

آگهی استخدام استخدام مهندس آرشیتکت مهندسین مشاور به همکاری یکنفرمهندس آرشیتکت باحداقل ۵سال سابقه کار نیازدارند از واجدین شرایط دعوت می شود تقاضای خودرا با ذکر مشخصات کامل ، نشانی و شماره تلفن به‌آدرس روزنامه اطلاعات راهنمای شماره ۵۹۴ ارسال فرمایند. ۱-۳ آ-۱۶۴۲

آگهی استخدام شرکتی‌جهت تکمیل کادر اداری خود بهمکاری افراد واجد شرایط زیر نیازمند است:
۱- سکرتر آشنا بتایپ فارسی و لاتین باحداقل ۱ سال سابقه کار
۲-حسابدار بادرجه لیسانس‌و ۳سال سابقه کار
ازعلاقمندان خواهشمند است درخواست خودرا با ذکر مشخصات‌کامل‌نشانی و شماره تلفن به آدرس‌روزنامه‌اطلاعات راهنمای شماره ۵۹۶ ارسال دارند. ۱-۳ ا-۱۶۴۴

به تلفنچی مرد اشنا به تایپ فارسی‌نیازمندیم تلفن:۶۵۲۹۲۱ آ-۱۶۸۱

آگهی استخدام تکنیسین تاسیسات با پنج سال سابقه کار متقاضیان به آدرس خیابان بخارست خیابان‌هفدهم شماره ۱۰+۱۲ مراجعه‌نمایند ۱-۲ آ-۱۶۸۰

آگهی استخدام مهندس پروژه مهندس پروژه باحداقل ۳ سال سابقه کار برای طرح توسعه یک شرکت مورد نیاز است متقاضیان میتوانند تقاضای همکاری‌خودرا باذکرمشخصات کامل، نشانی و شماره تلفن به‌آدرس روزنامه اطلاعات راهنمای شماره ۵۸۶ ارسال دارند. ۱-۳ آ-۱۸۷۲

آگهی استخدام افراد واجد شرایط ذیل را باحقوق‌و مزایای مکفی‌بهمکاری دعوت می نماید.
۱- قالبساز با تجربه کافی‌در قالبهای برش و خم ۴نفر
۲- فریزر کار ماهر با حداقل۲ سال سابقه کار ۴ نفر
از داوطلبان واجد شرایط خواهشمنداست تقاضای خود رابا‌ذکرمشخصات کامل، نشانی و شماره تلفن به آدرس‌روزنامه اطلاعات راهنمای شماره ۵۸۷ ارسال دارند. ۱-۳ آ-۱۸۷۶

آگهی استخدام یک شرکت صنعتی افراد زیر را استخدام مینماید:
۱-تعدادی برقکار ماشین الات صنعتی باسابقه کار
۲- تعدادی جوشکار باتجربه
۳- تعدادی قالب ساز باتجربه
۴- تعدادی کارگر ساده
از متقاضیان خواهشمند است تقاضای خودرا با ذکر مشخصات کامل، نشانی و شماره تلفن به آدرس روزنامه اطلاعات راهنمای شماره ۵۸۴ ارسال دارند. ۱-۳ آ-۱۸۷۵

استخدام راننده شرکت داروئی احتیاج به ۲ نفر راننده باتجربه و اشنائی کامل به شهر تهران دارد داوطلبین میتوانند تقاضای خودرا با ذکر مشخصات‌کامل، نشانی و شماره تلفن به آدرس روزنامه اطلاعات راهنمای شماره ۵۸۵ ارسال‌فرمایند. ۱-۳ آ-۱۸۸۳

شرکت تولیدی قطاع استخدام میکند
۱- کمك حسابدار تمام وقت
۲- موتور سوارباوسیله
خیابان‌آریامهر شماره ۶۸ طبقه سوم

آگهی استخدام استخدام منشی بیکنفر منشی دوشیزه یا بانو واردبه امور منشیگری و تایپ فارسی و کمی اشنا به لاتین نیازمندیم‌لطفا با راهنمای‌شماره ۵۹۵رو زنامه‌اطلاعات مشخصات کامل خودرا با ذکر نشانی و شماره تلفن مکاتبه فرمائید. ۱-۳ آ-۱۶۴۳

آگهی استخدام استخدام صندوقدار بیک نفر صندوقدار با سابقه و ضامن معتبر نیاز میباشداز آقایان واجد شرایط خواهشمند است تقاضای‌خود را با ذکر مشخصات کامل ، نشانی و شماره تلفن به‌آدرس روزنامه اطلاعات راهنمای شماره ۵۹۷ ارسال‌دارند. ۱-۳ آ-۱۶۴۵

آگهی استخدام شرکت صنعتی و تولیدی جهت تکمیل کادر فنی خودبه همکاری یک مهندس مکانیک با تجربه‌و سابقه کار مفیدنیازمند است از واجدین شرایط خواهشمند است تقاضای‌خود رابا‌ذکرمشخصات کامل ،نشانی و‌شماره تلفن به آدرس‌روزنامه اطلاعات راهنمای شماره ۵۹۸ ارسال فرمایند. ۱-۳ ا-۱۶۴۷

آگهی استخدام نقشه کش استراکچر مهندسین مشاور بتعدادی نقشه‌کش استراکچر باتجربه نیازمند است واجدین شرایط میتوانند تقاضای خود را با ذکر مشخصات کامل بنشانی روزنامه‌اطلاعات راهنمای‌شماره ۶۱۵ ارسال دارند. ۱-۳ آ-۱۷۵۰

استخدام راننده بیکنفر راننده پایه دوم شخصی که به زبان انگلیسی (درحد متوسط مکالمه) آشنائی داشته باشد تمام وقت نیازمندیم از علاقمندان‌دعوت میشودتقاضای خودرابا ذکر مشخصات‌کامل، بنشانی‌روزنامه اطلاعات‌راهنمای شماره ۶۱۶ ارسال‌دارند. ۱-۳ آ-۱۷۴۹

آگهی استخدام لیسانسیه حسابداری جهت همکاری‌در شرکتی معتبر بیکنفر لیسانسیه حسابداری با حداقل ۳ سال سابقه کارنیاز است از واجدین شرایط خواهشمند است تقاضای‌خود را با ذکر مشخصات کامل ، نشانی و شماره تلفن‌به آدرس روزنامه‌اطلاعات راهنمای‌شماره ۶۱۷ ارسال‌دارند. ۱-۳ آ-۱۷۴۲

بانوی جوانی برای مراقبت بچه دوماهه‌خود بطور شب و روزاحتیاج به یك پرستار باتجربه دارد داوطلبان میتوانند با تلفن های ۶۴۶۳۳۳ و۶۶۶۶۷۳مذاکره‌نمایند

آگهی استخدام شرکتی جهت تکمیل کادر فنی خودتعدادی تکنیسین‌تلویزیون استخدام مینماید. داشتن برگ معافی غیرپزشکی الزامی‌است داوطلبین می توانند تقاضای خود را با ذکر مشخصات‌کامل، نشانی‌و شماره تلفن‌به‌آدرس روزنامه اطلاعات راهنمای شماره ۵۹۰ ارسال دارند. ۱-۳ آ-۱۸۶۹

بچندنفر کارگرسرویس کارو لوله‌کش نیازمندیم شرکت آرمید۳۵۴۵۴۴

آگهی استخدام ماشین نویس - بایگان شرکتی‌جهت تکمیل کادر خود بیکنفرماشین‌نویس(دوشیزه یابانو) مسلط بتایپ فارسی و لاتین و آشنا به امور بایگانی نیاز دارد از واجدین شرایط خواهشمند است که تقاضای همکاری خودرا با ذکر مشخصات کامل ، نشانی و شماره تلفن به آدرس روزنامه اطلاعات راهنمای شماره ۶۱۸ ارسال‌دارند. ۱-۳ ا-۱۷۴۳

آگهی استخدام موسسه‌ای بزرگ خانم سکرتر وخانم حسابدار تمام وقت استخدام مینماید:
۱- خانم سکرتر با آشنائی‌کامل به ماشین نویسی فارسی و لاتین
۲- خانم حسابدار وارد به امور دفتری
از واجدین شرایط درخواست میشود تقاضای همکاری‌خود رابا ذکر مشخصات کامل ، نشانی و شماره تلفن به‌آدرس روزنامه اطلاعات راهنمای شماره ۶۱۹ ارسال‌فرمایند. آ-۱۷۴۵

آگهی استخدام تلفنچی شرکتی جهت استخدام تلفنچی نیاز به یک نفر دوشیزه‌دیپلمه آشنا بزبان انگلیسی که‌دارای تجربه کافی در این زمینه‌باشد دارد .از متقاضیان خواهشمند است در خواست‌خودرا با ذکر مشخصات کامل ،نشانی و شماره تلفن به آدرس‌روزنامه اطلاعات راهنمای شماره ۵۸۱ ارسال دارند . ۱-۳۳ آ-۱۷۷۸

آگهی استخدام عده‌ای کارمند وکارگر بشرح زیر که دارای شرایط‌عمومی استخدام باشند با حقوق و مزایای‌قابل‌توجه‌استخدام‌میشوند
۱- منشی ماشین نویس با تحصیل در حدود دیپلم برای کار در کارخانه
۲-کارگر ساده زن ومرد برای کار درکارخانه
۳- نظافتچی زن ومرد
۴- تحصیلدار با ضامن معتبر و گواهینامه پایه یکم رانندگی
از واجدین شرایط خواهشمند است تقاضای خودرا با ذکر مشخصات‌کامل نشانی و‌شماره تلفن به‌آدرس روزنامه‌اطلاعات راهنمای شماره ۵۸۲ ارسال فرمایند . ۱-۴ ۱۸۷۹۲

آگهی استخدام شرکت صنعتی جهت کارگاه خود به‌افرادزیرنیازمند است:
۱- برقکار فشار قوی
۲- برقکار فشار ضعیف
۳- برقکار تابلو های الکتریکی
داوطلبان میتوانند تقاضای خود رابا‌ذکر مشخصات کامل، نشانی و شماره تلفن به‌آدرس روزنامه اطلاعات راهنمای شماره ۵۹۹ ارسال دارند. ۱-۳ ا-۱۶۴۸

آگهی استخدام منشی- تایپیست شرکت معتبری جهت تکمیل کادر خود با حقوق و مزایای مکفی منشی- تایپیست باشرایط زیر بهمکاری دعوت مینماید
۱- حداقل سرعت فارسی۶۰ کلمه در دقیقه
۲- حداقل سرعت لاتین ۵۰ کلمه در دقیقه
۳- حداقل معلومات دیپلم متوسطه
۴- دانستن زبان انگلیسی در حدمکالمات روزمره
از علاقمندان دعوت می شود تقاضای همکاری خودرا باذکر مشخصات کامل ،نشانی و شماره تلفن به ادرس‌روزنامه اطلاعات راهنمای شماره ۶۲۰ ارسال دارند. ۱-۳ آ-۱۷۶۶

آگهی استخدام شرکت ساختمانی استخدام مینماید:
۱- مهندس راه و ساختمان با سابقه ۵ سال کار در کارگاه جهت کاردر شهرستان
۲- منشی آشنا بتایپ فارسی و لاتین و جوابگوئی تلفن جهت تهران
از علاقمندان‌خواهشمند است تقاضای همکاری خودرا با ذکر مشخصات کامل ، نشانی و شماره‌تلفن‌به آدرس روزنامه اطلاعات راهنمای شماره ۶۲۱ ارسال دارند. ۱-۳ ا-۱۷۴۷

آگهی استخدام حسابدار ارشد یک شرکت ایرانی یکنفر حسابدار ارشد را که بزبان انگلیسی تسلط کامل داشته باشد و‌سابقه کار درخشانی‌را دارا باشد بهمکاری دعوت‌می نماید از علاقمندان خواهشمند است تقاضای همکاری خود را با ذکر مشخصات کامل ، نشانی و شماره تلفن‌به‌ادرس روزنامه اطلاعات راهنمای شماره ۶۱۳ ارسال‌دارند. ۱-۳ آ-۱۷۵۲

آگهی استخدام شرکتی جهت تکمیل کادر خود افراد واجد شرایط زیر را استخدام مینماید :
۱- چند نفر خانم باتسلط کامل به ماشین نویسی فارسی و داشتن تحصیلات معادل دیپلم وحداقل۲سال‌سابقه‌کارسکرتری
۲- چند نفر کارمند مرد دیپلمه یامعادل آن با داشتن حداقل۲ سال سابقه کار درامور دفتری وانبارداری‌درسنین ۳۵ تا ۴۵ سالگی
داوطلبان تقاضای خودرا با ذکر مشخصات کامل ، نشانی‌و شماره تلفن به آدرس روزنامه اطلاعات راهنمای شماره ۵۸۳ ارسال فرمایند. ۱-۳ آ-۱۸۷۷

آگهی استخدام استخدام سلزمن فنی یک‌شرکت معتبر برای فروش ماشین آلات صنعتی اشخاص باتجربه و فعال را با آشنائی کافی بزبان انگلیسی و حقوق ومزایای‌جالب بطور تمام وقت بهمکاری دعوت مینماید لطفا تقاضای‌خودرا باذکرمشخصات کامل، نشانی و شماره تلفن به آدرس روزنامه اطلاعات راهنمای‌شماره ۶۰۰ ارسال دارید. ۱-۲ ا-۱۶۴۸

یك بانوی مستخدم مورد نیاز است تلفن ۳۰۵۰۳۸ مراجعه شود ۱-۷ آ-۱۶۹۰

آگهی استخدام افراد واجد شرایط زیر را بهمکاری دعوت مینمائیم:
۱- لیسانس حسابداری دارای حداقل ۵ سال سابقه کار
۲- لیسانس حسابرسی دارای حداقل ۵ سال سابقه کار
۳- لیسانس‌امور اداری‌حداقل ۲سال تجربه‌کار
۴- ماشین نویس فارسی و لاتین آشنا به زبان انگلیسی
از علاقمندان بهمکاری خواهشمند است درخواست خودرا با ذکر مشخصات کامل، نشانی و شماره تلفن به آدرس روزنامه اطلاعات راهنمای شماره ۶۲۲ ارسال دارند. ۱-۳ آ-۱۷۴۸

به چند نفر زن و مرد دامن‌دوز نیازمندیم تلفن ۳۱۱۷۳۹ تولیدی‌سزون

جویای کار

کارهای تایپی شمارا درمنزل با ماشین I.B.M خیلی تمیز وسریع می پذیریم راهنمای ۴۷۰ تلفن ۳۱۱۰۸۰ آ-۱۲۳۹۹

کارمند معین نویس جهت همکاری در موسسه‌ای بیکنفرکارمند معین نویس‌آشنا به‌اصول حسابداری نیازمند است لطفا تقاضای خودرا با ذکر مشخصات کامل ، نشانی وشماره تلفن به راهنمای شماره ۵۹۲ روزنامه اطلاعات ارسال‌دارید. ۱-۳ آ-۱۶۴۰

کارمند دیپلمه با سابقه کار در امور دفتری و انبار داری جویای‌کاراست لطفا باراهنمای شماره ۶۰۲ روزنامه اطلاعات مکاتبه فرمائید. ۱-۲ آ-۱۶۵۱

جوشکار با تجربه جویای کار میباشد لطفا با راهنمای‌شماره ۶۰۳ روزنامه اطلاعات مکاتبه فرمائید. ۱-۲ آ-۱۶۵۲

برقکار ماشین آلات صنعتی جویای کار میباشد لطفا با راهنمای شماره ۶۰۴ روزنامه اطلاعات مکاتبه فرمائید. ۱-۲ ا-۱۶۵۳

راننده پایه ۲ شخصی آشنابه تهران جویای کار میباشدلطفا باراهنمای‌شماره ۶۰۵ روزنامه اطلاعات مکاتبه فرمائید. ۱-۲ آ-۱۶۵۳

مهندس پروژه با ۳ سال سابقه کار جویای کار است لطفا با راهنمای شماره ۶۰۶ روزنامه اطلاعات مکاتبه فرمائید. ۱-۲ آ-۱۶۵۴

جوانی ۲۵ ساله بامدرك سیكل و گواهینامه، رانندگی با پیکان‌بسیار تمیز تمام وقت جویای کار است‌تلفن ۹۶۸۲۳۱ ساعت ۸ الی ۱۰ صبح‌و ۲ الی ۴ بعدازظهر

آشپز متاهل وارد به غذا های ایرانی و فرنگی جویای کار است تلفن ۳۱۱۰۸۰ راهنمای ۶۱۲ روزنامه اطلاعات ۱-۲ ا-۱۳۲۹۱

قالبساز با تجربه کافی درقالب های برش و خم جویای کار میباشد لطفا با راهنمای شماره ۶۰۷ روزنامه اطلاعات مکاتبه فرمائید. ۱-۲ ا-۱۶۵۵

تکنیسین تلویزیون جویای‌کار میباشد لطفا با راهنمای شماره ۶۱۰ روزنامه اطلاعات مکاتبه فرمائید. ۱-۲ ۱۶۵۸

حسابدار با سابقه و آشنا به زبان‌انگلیسی جویای کاراست لطفا با راهنمای شماره ۶۰۹ روزنامه‌اطلاعات‌مکاتبه فرمائید. ۱-۲ ا-۱۶۵۷

جویای کار کارمند بازنشسته ۴۸ ساله با اتومبیل شورولت ایران مدل ۵۴آماده کار با راهنمای ۶۱۱ تلفن ۳۱۱۰۸۰ مراجعه‌فرمائید ۱-۳ آ-۱۳۲۵۲

تدریس خصوصی

مکالمه انگلیسی رادر مدت کوتاه بیاموزید **تلفن ۶۵۲۴۵۷**

تدریس ابتدائی- راهنمائی- نظری - خدمات ۲۸۷۷۲۱ آ-۱۳۸۰

فرانسه خصوصی ۹۳۴۴۰۲

ابتدائی راهنمائی نظری و متوسطه و زبان ۶۵۴۹۵۳

کلیه دروس اول تا چهارم نظری با تضمین دبیر ۸۴۵۴۱۵ -۸۴۲۸۶۲

انگلیسی فرانسه تلفن ۶۵۲۶۵۹

تدریس خصوصی‌کلیه دروس دبستانی راهنمائی‌نظری و نظام قدیم با تضمین قبولی تلفن ۷۹۰۴۰۶ و ۶۳۳۷۰۰

موفقیت حتمی‌با دبیران موسسه‌تدریس‌خصوصی ۶۵۴۹۵۳

کلیه دروس ابتدائی راهنمائی نظری ششم تقویتی **تلفن ۶۵۲۴۵۷** ۱-۲۰ آ-۱۶۰۱

پانسیون

پانسیون کاخ شمالی خانم کارمند و دانشجو ۶۶۰۸۵۱و ۶۴۸۳۹۵

پانسیون مونیك وزراء ۶۲۰۸۸۴ نوزاد تا۶سال با سرویس

PHARMACEUTICALS ICI

استخدام نماینده علمی

بخش علمی و داروئی شرکت بین‌المللی آی. سی. آی چند نفر نماینده علمی تمام وقت برای ویزیت تهران باحقوق و مزایای مکفی با شرایط زیر استخدام مینماید
۱- حداقل ۲سال تجربه کاری توام‌باموفقیت
۲- حداقل تحصیلات دیپلم
۳- دارابودن برك خاتمه خدمت‌یامعافی‌دائم
۴- دارا بودن گواهینامه رانندگی
متقاضیان برای تعیین وقت مصاحبه از ساعت ۸ تا۲ بعدازظهر باتلفن‌های شماره ۶۵۲۱۲۴ و ۶۵۲۱۲۵ قسمت فروش تماس حصل نمایند .

شرکت تکنوکام

خانم سکرتر ـ خانم حسابدار وپیشخدمت استخدام میکند

۱- خانم سکرتر با آشنائی‌کامل به ماشین نویسی فارسی و لاتین
۲- خانم حسابدار وارد به امور دفترداری
۳- پیشخدمت باسابقه کار
واجدین شرایط بعدازظهرها از ساعت۵ ببعد با تلفنهای ۸۳۱۱۳۶ و ۸۲۷۶۸۳ تماس بگیرند

استخدام‌ویزیتورداروئی

یك لابرتوار داروسازی ایرانی احتیاج به چند نفر ویزیتور باسه سال تجربه کار برای تمام نقاط ایران دارد .
داوطلبان میتوانند پیشنهاد خود رابایك قطعه‌ازآخرین عکس‌وحقوق مورد تقاضا به راهنمای شماره ۵۰۸ روزنامه اطلاعات‌ارسال‌دارند

حسابدار

شرکت مشاورین مدیریت و کامپیوتر بچند نفر حسابدار با شرایط زیر نیازمند است :
۱- داشتن مدرك تحصیلی دیپلم کامل‌دبیرستان
۲- حداقل‌سه سال تجربه عملی درامور حقوقی، دست مزد و تنخواهگردان
۳- آشنائی کامل بزبان انگلیسی
۴- پایان خدمت وظیفه ویا معافی دائم
داوطلبین می‌توانند همه روزه غیر ازایام تعطیل و پنجشنبه و جمعه به خیابان امیرآباد شمالی روبروی پارك فرح خیابان نوذری پلاك۲۰ مراجعه فرمایند .

انبارداروزیده

با حقوق مکفی
موسسه معظم ایرانی و خارجی‌به انباردار‌بطورتمام وقت‌جهت‌تهران نیازمند است .
پهلوی بالاتر از تخت‌جمشید خیابان دمشق شماره ۱۵

استخدام‌راننده‌باسابقه

باحقوق‌مکفی
جهت تهران بطور تمام وقت‌به‌چند نفرراننده نیازمند است .
پهلوی بالاتر ازتخت‌جمشیدخیابان دمشق شماره ۱۵

آگهی‌استخدام

شرکت‌سهامی جیپ

به‌یکنفر منشی مرد که دارای‌دیپلم وحداقل‌سه سال سابقه کارداشته باشد نیازمند میباشد
متقاضیان میتوانند روزهای‌شنبه تاچهارشنبه از ساعت ۸ صبح الی ۴ بعدازظهر به کارگزینی شرکت واقع در خیابان اکباتان ساختمان جیپ مراجعه نمایند .

آگهی‌استخدام

شرکت سهامی گلوکز و نشاسته ایران

تعدادی کارگر ساده با شرایط خوب وحقوق مکفی استخدام‌مینماید. اشخاص‌با سوادارجحیت دارند . آدرس سلطنت‌آباد سه‌راه ضرابخانه خیابان اعلم کوی تك‌پلاك۴۴

شرکت سهامی کارخانجات شیشه ایران

بیك نفر مهندس مکانیك که سابقه کار در کارخانجات تولیدی‌داشته باشدو زبان انگلیسی را بداند نیازمند است. ازمتقاضیان خواهشمند است در ساعات اداری بدفتر شرکت واقع در خیابان سیلوشماره ۵۲ یا شماره های تلفن ۵۵۱۰۹۳ و ۵۵۱۰۹۵ مراجعه فرمایند .

استخدام

مهندس‌الکتریک

یك شرکت تولیدی چینی آلات بهداشتی جهت‌تکمیل کادر کارخانه خود بخدمت یك نفر مهندس در رشته الکتریك باخصوصیات زیر نیاز دارد :
۱- حداقل ۳ سال تجربه در رشته الکتریك در شرکتهای صنعتی و تولیدی بعداز اخذ مدرك مهندسی .
(کسانیکه تجربیات علمی در رشته مکانیك نیز داشته باشند مقدم خواهند بود).
۲- معافیت از خدمت وظیفه
۳- آشنائی کامل بهزبان انگلیسی
کارخانه شرکت در ۵ کیلومتری شهرستان ساوه واقع بوده و مکان مناسب و غذا از طرف شرکت تامین خواهد گردید .
به شخص منتخب حقوق‌مکفی پیشنهادگردیده و امکان پیشرفت و ارتقاء فراهم میباشد .
از متقاضیان خواهشمند است جهت انجام مصاحبه بمحل شرکت واقع در بلوار پهلوی (میرداماد سابق) پلاك ۱۵۸ نزدیك میدان محسنی بین ساعات ۸ صبح الی ۴ بعداز ظهر مراجعه نمایند .

خانه‌شمارابخارجیان اجاره‌میدهیم

موسسه نیازمندیهای خارجیان
خانه بخارجیان اجاره میدهد
۸۳۰۰۸۲ - ۸۳۰۰۸۱
۸۲۱۷۲۳ - ۸۲۱۸۱۱
۳۱۱ تخت جمشید مقابل سفارت آمریکا

ایران مسکن
گروه مجرب ۳۵ نفری-اجاره بخارجیان. شمال شهر.شمیرانات (خرید وفروش)
۲۳۰۲۷۳-۲۲۰۸۴۴

اجاره بایرانی وخارجی
۲۶۷۲۲۹

تهیه مسکن آکشن
اجاره بخارجیان ۶۸۷۸۱۲

مرکز اجاره بایرانی و خارجی ۲۴ ساعته
۸۳۲۹۳۳

موسسه امور خارجیان
تخت‌جمشید جنب بهار
۷۵۱۷۸۲ – ۷۵۲۳۵۸

شهر مسکن
مرکز اجاره به ایرانی و خارجی
۸۵۷۷۹۸

آژانس اینترنشنال
مرکز اجاره بخارجیان
تلفن ۲۴۳۰۱۹

سازمان مسکن کندو
کانون اجاره بخارجیان
ویلا آپارتمان دفترکار خریدوفروش
۲۲۷۶۳۸-۲۲۷۶۳۹

UNIQUE یونیک
خانه بخارجیان اجاره میدهد
سریعترین مرکز اجاره درشمال شهر
۲۲۵۵۰۴
۲۲۶۴۸۷

اجاره بایرانی وخارجی خرید وفروش
۶۸۱۳۲۲

وزیری
۶۵۸۱۸۸
۶۵۳۷۴۳
اجاره بخارجیان ـ خرید ـ فروش .

ZAFAR
موسسه ظفر
سریعترین مرکز اجاره درشمال شهر
خانه بخارجیان اجاره میدهد
۲۲۷۷۴۶-۲۲۸۵۸۹

سازمان مسکن پارس
خانه بخارجیان اجاره میدهد
خرید ۸۴۸۴۲۴
وفروش ۸۵۳۸۵۳

یونیورسال
مرکز اجاره بخارجیان ۲۴ ساعته
۲۳۸۷۹۹
۲۳۹۱۱۸
باتضمین یکساله

سازمان گلدن سیتی
مرکز اجاره به خارجیان
تلفن ۷۵۶۹۲۲-۷۶۲۲۵۷

۸۲۴۹۵۳
سازمان نیازمندیهای خارجیان
خانه شمارا بخارجیان اجاره میدهد
۸۲۷۹۰۱-۸۳۸۱۰۶

۸۲۹۷۶۶- ۸۳۵۱۲۰
سازمان کورش
اجاره منازل بخارجیان

سازمان نیازمندیهای فرخ
مرکز اجاره وخرید وفروش
۲۲۹۱۵۵-۲۲۹۱۵۷
مباشرت نیز میپذیریم

موسسه فرد
بزرگترین مرکز اجاره بخارجیان
۶۸۶۱۵۸-۶۸۵۷۳۷

آژانس استار
اجاره بخارجیان
۸۴۶۱۶۳-۸۵۶۱۷۴

شرکت‌خارجیان
ویلا و آپارتمان مبله و محل کار نیاز دارد
۶۲۵۳۰۶

نیازمندیهای اطلاعات

تلفنهای: ۳۰۳۷۰۲-۳۱۱۲۱۹-۳۱۱۲۲۵-۳۱۱۲۲۴

نیازمندیهای اطلاعات تلفنی رقمی میپذیرد

استخدام فوری

شرکت سهامی آی‌دی‌آی

تعدادی دیپلمه حسابداری باتجربه و یکنفر بایگان و چندنفر نگهبان با ضامن معتبر رابهمکاری دعوت می نماید . واجدین شرایط در روزهای اداری باستثنای پنجشنبه ها بین ساعت ۲ الی ٤ بعداز ظهر جهت مصاحبه به کارگزینی شرکت واقع در کیلومتر ۸ جاده کرج روبروی کارخانه ری‌اوواك مراجعه نمایند.

American Construction company requires the following Iranian personnel with military exemption for their Tehran office:

1. Personnel Supervisor:
   - A. Fluent in English
   - B. Experience in administration of Iranian personnel policies and procedures
2. Communications Specialist, Iranian, male, and must be able to:
   - A. Speak / write fluent English
   - B. Operate telex
   - C. Operate radio set
   - D. Type 45 WPM
   - E. Work late hours
3. Local Buyers - 3 years experience
   - A. Iranian, male
   - B. Speak & write fluent English

Call 837615/6. ext. 51 or 52 for appointment.

شرکت تولیدی و صنعتی ایران کیتون اولین تولید کننده رزین‌پلی استر در ایران انواع رزین‌پلی‌استر (فایبرگلاس) را برای مصارف زیر :

از کیلوئی ۵۹ ریال به بالاعرضه مینماید

۱ـ رزین مخصوص تولید انواع مبلمان فایبرگلاس (میز ـ صندلی ـ غیره)
۲ـ رزین مخصوص تولیدورق‌های فایبرگلاس (موج‌دار و طویل)
۳ـ رزین مخصوص تولید قایق‌های فایبرگلاس (تفریحی و ماهیگیری)
٤ـ رزین مخصوص تولید انواع مخازن وتانکهای فایبرگلاس (معمولی و ضداسید)
۵ـ رزین‌مخصوص تولیدلوازم‌بهداشتی‌فایبرگلاس (وان ـ دستشوئی، دوش و غیره)
٦ـ رزین مخصوص قطعات اتومبیل ازفایبرگلاس (گلگیر ـ کاپوت ـ سپر و غیره)
۷ـ رزین مخصوص لوله‌های فایبرگلاس جهت انتقال آب ـ گاز ـ مواد شیمیائی
۸ـ رزین مخصوص انواع رنگهای پلی‌استر (مخصوص چوب و غیره)

ادرس : خیابان‌گاندی نبش خیابان‌چهاردهم شماره ٤۸
تلفنهای : ٦۸۷۷٤۰ ـ ٦۸٦۲۵۱

اطلاعیه شرکت ساختمانی ۲۹ ـ اسفند

با کمال مسرت به اطلاع متقاضیان محترم میرساند

به پیروی از منویات خیرخواهانه شاهنشاه عظیم‌الشان در مورد تهیه خانه‌های ارزان‌قیمت مشخصات شهرك سوم اسفند واقع در عبداله‌آباد جنوب غربی خانی‌آباد نو به اطلاع میرسد. زمینهای این شهرك از حدود ۲۰ سال قبل طبق اصول صحیح شهر سازی به قطعات ۱۲۰ ـ الی ـ ٤۰۰ مترمربعی تفکیك گردیده و خیابانهای ۱۲ و ۲۰ و ۳۰ متری روی زمین پیاده شده و اطراف خیابانهای اصلی درختکاری حدود ۱۰ ساله وجود دارد از لحاظ ترافیك خط کمربندی ازوسط این شهرك میگذرد

در طرح شهرك پارکهای متعدد ، زمینهای بازی کودکان ، درمانگاه، مهد کودك، دبستان، دبیرستان، مدرسه حرفه‌ای، فروشگاههای متعدد، مسجد و باشگاه طوری درنظر گرفته شده که کاملا خود کفائی داشته و کلیه نیازهای ساکنین آینده آن را تامین خواهد کرد .

ویلاها:

۱۲۰ متری با ٦۰ متر زیر بنا ۳ اطاقه باکلیه وسایل
۱۵۰ متری با ۸۰ متر زیر بنا ٤ اطاقه با کلیه وسایل
حدود ۲۰۰ متری با ۱۱۰ مترزیربنا ۵ اطاقه باکلیه وسایل

آپارتمانها:

٤۵ متری ۲ اطاقه باکلیه وسایل .
٦۰ متری ۳ اطاقه با کلیه وسایل .
۸۰ متری ٤ اطاقه با کلیه وسایل .
۱۰۰ متری ۵ اطاقه باکلیه وسایل .

جهت رزرو به آدرس شرکت واقع در خیابان شاه‌عباس نرسیده به تخت طاوس شماره ۱٦٤ مراجعه و یا
باتلفن ۸۳۵۵۰۲ تماس حاصل فرمائید

تلفن نیازمندیهای اطلاعات
۳۱۱۲۲۴ ۳۱۱۲۲۵

آگهی استخدام

کارخانه تولیدی برای تکمیل کادر فنی خود احتیاج به افرادی با تخصصهای ذیل دارد .
۱ـ تکنیسین دیك‌بخار
۲ـ تکنیسین موتور برق اشکودا
۳ـ تکنیسین دستگاه تصفیه آلفالاوال
٤ـ استادکار قوطی‌سازی
متقاضیان به آدرس :
ساری پانزده کیلومتری بطرف‌نکا کارخانجات کشت و صنعت شمال و یا تهران خیابان حافظ خیابان ارفع شماره ۲۰ طبقه دوم مراجعه نمایند

متصدی سفارشات خارجی باسابقه کاروآشنائی کامل به‌زبان انگلیسی موردنیاز است تلفن ۸۹۱۰٤۱

Organon

خانم ـ آقا

اگر مایلید بیک گروه پیشرو و علمی و تکنیکی فروش دارو بپیوندید شرکت بین‌المللی داروئی ایران ـ اورگانون بشما خوش آمد میگوید

شرایط

۱ـ سن بیش از ۲۷ سال نباشد
۲ـ حداقل تحصیلات دیپلم طبیعی
۳ـ گذراندن نظام یا معافی غیر پزشکی .
٤ـ آراسته و خوش‌بیان .
۵ـ دانستن زبان انگلیسی .

مزایا:

۱ـ حقوق مکفی .
۲ـ کمیسیون بنسبت فروش .
۳ـ پرداخت هزینه ایاب وذهاب
٤ـ پرداخت سود سهام .
۵ـ استفاده از دفترچه خدمات درمانی برای‌خود و افراد تحت‌تکفل
٦ـ آموزش مسائل طبی و داروئی وتکنیك فروش .

توجه، کار بطورتمام‌وقت خواهدبود وارجحیت با افرادی است‌که دارای تحصیلات‌بالاتر یاسابقه ویزیت و فروش دارو هستند. برای تعیین وقت مصاحبه از ساعت ۸ صبح الی ٤ بعدازظهر با تلفن ۸٤۱۱۱۹ و ۸٤۲۱۲۷ تماس بگیرید.

نقشه‌بردار با تجربه برای کار در بندرعباس موردنیاز است .
تلفن ۸۳۳۹۸۰ و ۸۳٤۱۷۲

Daruyar
داروگر

آگهی استخدام

شرکت کف (سهامی عام)

عده‌ای تحصیلدار با ضمانت ملکی وگواهینامه پایه یکم و پایه دو رانندگی و عده‌ای کارگرساده فروش که دارای‌شرایط عمومی‌استخدام باشند برای شهرستان اهواز استخدام میشود.
از داوطلبان واجد شرایط خواهشمند است روز های٦و۷و۸ دیماه ۲۵۳٦ به نشانی اهواز خیابان پهلوی شرقی خیابان کارون‌پلاك ٤مراجعه فرمایند.

استخدام راننده

به‌یك راننده باتجربه که‌حداقل ٤۵ سال سن داشته باشد و بتواند باوسیله نقلیه خود به‌محل کارش که در صاحب‌قرانیه خیابان فرید میباشد شخصا رفت‌وآمد کند برای کار در منزل و تمام وقت نیازمندیم علاقمندان میتوانند با در دست داشتن فتوکپی مدارك و یك قطعه عکس بین‌ساعت ٤تا٦ بعدازظهر همه‌روزه به‌میدان‌فردوسی‌ابتدای خیابان سپهبد زاهدی شماره ۳۵ آقای حافظی مراجعه نمایند .

IRANIAN LAMP CO. LTD.
needs a
Plant Services Manager
for its Factory in Alborz Industrial City (Qazvin).

QUALIFICATIONS:

1— Mechanical Engineering graduate or equivalent.
2— 5 to 10 years experience as Plant Engineer.
3— Good experience with engineering equipment related to construction, central heating, engine room, building, high tension power & pro[illegible] control.
4— Good managerial experie[illegible]
5— Conversant in English.
6— Iranian national, exempt from conscription.

The company offers attractive salary and fringe benefits. Candidates should contact Mr. Hamzei in Qazvin; at 0281, 4017, 4019, and Tehran: 831256-7.

شرکت سهامی خاص تهیه و توزیع قطعات و لوازم یدکی محصولات ایران ناسیونال

افراد زیررا بهمکاری دعوت مینماید
۱ـ لیسانس حسابداری دارای حداقل پنج سال سابقه کار با مسئولیت
۲ـ لیسانس حسابرسی دارای حداقل پنج سال سابقه کار با مسئولیت
۳ـ لیسانس اموراداری دارای حداقل ۲سال تجربه کار
٤ـ ماشین‌نویس‌فارسی ولاتین آشنا به‌زبان انگلیسی
داوطلبان با در دست داشتن مدارك خود برای کسب اطلاعات بیشتربه‌کیلومتر ۱٤جاده مخصوص کرج (محل‌شرکت سهامی خاص پی. ال. پی) مراجعه نمایند .

MANAGING DIRECTOR

— Are you a good organizer and a good leader?
— Do you have a minimum of 5 years experience filling a responsible position in a manufacturing enterprise?
— Have you latent creative talents that are presently under-utilized?
— Will you welcome an opportunity to grow in a progressive, expanding company as far as your abilities can take you where rewards are commensurate with results?
— Do you hold Iranian nationality?

We wish to interview bi-lingual (Persian / English) candidates for the position of Managing Director in an associate company.

If you can answer "yes" to all the above send your resume today to:

MR.R.P.M. CARLSON,
MELLI INDUSTRIAL GROUP,
P.O. Box 2690,
TEHRAN.

It will be held in confidence.

گروه صنعتی مینو استخدام مینماید

گروه صنعتی مینو برای تصدی کارگاههای تولیدموادغذائی وخدمات فنی خود در خرمدره (استان زنجان ۲۲۵ کیلو متری تهران) افراد واجد شرایط‌زیررا بهمکاری‌دعوت‌مینماید.

۱ـ مهندس مکانیك

باحداقل سه‌سال سابقه کار برای ریاست کارگاههای خدمات فنی

۲ـ مهندس یالیسانس شیمی

برای ریاست کارگاههای تولید مواد غذائی ـ افرادیکه دارای سوابق کار در صنایع غذائی باشند حق‌تقدم خواهند داشت.

مزایا :

۱ـ حقوق مکفی
۲ـ استفاده از خانه‌های‌سازمانی ویلائی (درصورت تاهل) و یا مهمانسرای‌شرکت (درصورت‌تجرد) واقع در شهرك مینو همجوار کارخانه با همه‌گونه امکانات شهری
۳ـ سایر مزایا: مطابق مقررات‌ویژه کارمندان شرکت صنعتی مینو
از واجدین شرایط تقاضا میشود جهت مصاحبه و استخدام بین‌ساعت ۸٫۵ صبح تا ٤٫۵ بعدازظهر به امور اداری شرکت مینو واقع در خرمدره (زنجان) مراجعه و یا با تلفن ۸۲۸۰ـ ۰۲۸۲۱ مدیر اموراداری شرکت‌مینو تماس حاصل نمایند .

استخدام

منشی ـ تایپیست

شرکت مهندسی معتبری جهت حوزه‌مدیریت باه‌روزکاردر هفته و حقوق ومزایای‌مکفی‌منشی ـ تایپیست باشرایط زیربهمکاری دعوت‌مینماید

۱ـ حداقل سرعت فارسی W.P.M ٦۰
۲ـ حداقل سرعت‌لاتین W.P.M ۵۰
۳ـ حداقل‌معلومات دیپلم متوسطه
٤ـ دانستن زبان انگلیسی درحد مکالمات روزمره
۵ـ حداکثر سن ۳۰ سال

واجدین شرایط به آدرس خیابان پارك (وزراء) کوچه دوم پلاك۱٦طبقه اول آقای‌معین‌السادات مراجعه‌نمایند

AMERICAN construction company requires for its construction sites in the Southern Coast Area of Iran, the following Iranian personnel having military exemption:

HEAVY EQUIPMENT OPERATORS

experienced in operation of dozers, dump trucks, scrappers loaders, cranes.

EQUIPMENT MECHANICS

experienced in the above equipment.

COOKS

experienced in Iranian food preparation.

Call 837615/6, Ext. 51 or 52 in Tehran for appointment.

شرکت سهامی
نوسازی و عمران تهران

تعدادی اطاقدار ونگهبان را که دارای شرایط ذیل باشند استخدام مینماید:
۱ـ تحصیلات ششم ابتدائی .
۲ـ حداکثر سن ۳۵ سال
۳ـ دوسال سابقه کار معتبر
ازمتقاضیان واجد شرایط و علاقمند بهمکاری دعوت میشود روزهای شنبه تا چهارشنبه هر هفته بین ساعت دو الی چهار بعداز ظهر به‌کارگزینی شرکت واقع در خیابان پهلوی ، بالاتر از میدان ونك ، دست چپ خیابان بیژن ، شماره ٦۰ مراجعه نمایند

تلفن های مستقیم سازمان
تولید وترویج روزنامه اطلاعات
۳۱۱۲۲٦ ـ ۳۲۸۳۹۳

نیازمندیهای اطلاعات

تلفنهای: ۳۱۱۲۳۰-۳۱۱۲۲۹

نیازمندیهای اطلاعات تلفنی آگهی میپذیرد

به یك خانم تایپیست لاتین و یك نفر دوشیزه واردبامورحسابداری با حداقل دو سال سابقه کار مورد نیاز است شرکت فروپلاست ۷۶۲۰۹۵

شرکت‌مهندسین مشاور

چند نفر تکنیسین با تجربه در اموراهسازی را جهت‌نظارت دراستان‌بوشهر استخدام‌مینماید. واجدین شرایط با تلفن۲۳۵۵۰۹ تماس‌حاصل فرمایند .

یك‌شرکت‌ساختمانی

جهت کارگاه بندرعباس به‌افراد زیر نیاز دارد

۱ــ مهندس کارگاه با حداقل ۳ سال سابقه کارمفید کارگاهي دونفر
۲ــ مترور کارهای ساختمانی باحداقل ۵سال تجربه مفید کار دو نفر
۳ــ تکنیسین باحداقل ۵ سال سابقه مفید کارگاهي ۵ نفر
٤ــ نقشه‌بردار با حداقل ۵ سال سابقه‌دونفر
۵ــ راننده بیل مکانیکی پنگون یکنفر
٦ــ متصدی امور حسابداری و دفتری یکنفر

واجدین شرایط جهت تعیین وقت مصاحبه بین ساعات ۹ الی ۱۲ صبح و ۳ الي ۵بعدازظهر با تلفنهای ٦٦۰۳۲٦ و ٦٦۳۷۲٦ آقای مهندس سعیدی تماس بگیرند .

آگهی استخدام

شرکت کارخانجات لوازم اتومبیل ایران (بوش)

جهت کار در کارخانه خود واقع در شهرصنعتی البرز احتیاج به‌یکنفر کارمند امور اداری‌و کارگزینی‌دارد

داوطلبین باید قادر باشند مستقلا عهده‌دار امور مربوطه گردند. واجدینی که مقیم شهر قزوین می‌باشند ارجحیت خواهند داشت. برای کسب اطلاعات بیشتر خواهشمند است همه‌روزه به استثنای پنجشنبه و جمعه در ساعات اداری با تلفنهای ٤۱۹۳ــ ۵۳۳۲ــ ۰۲۸۱ تماس‌حاصل نمایند .

نقشه‌کش‌استراکچر

مهندسین مشاور سردار افخمی بتعدادی‌نقشه کش استراکچر با تجربه نیازمند است واجدین شرایط بنشانی خیابان پارك (وزراء)خیابان ۳۵ شماره ۷مراجعه فرمائید.

مؤسسه اطلاعات

بتعدادی دوشیزه یا بانو با تحصیلات سیکل جهت کادر فنی نیازمند است . داوطلبان میتوانند همه روزه از ساعت ۸ الی٤ بعداز ظهر بکارگزینی موسسه اطلاعات واقع در خیابان خیام ساختمان روزنامه‌اطلاعات مراجعه نمایند .

شرکت«سهامی‌خاص» آلوم‌پارس

بمنظور تکمیل کادر فنی کارخانه نورد وفویل‌آلومینیوم خوددرشهر صنعتی کورش ساوه افراد زیررا با حقوق مکفی استخدام مینماید :

۱ــ مدیر موادMATERIAL MANAGERمسلط بزبان انگلیسی و دارای تجربه‌کافی در اداره امورانبار های‌فنی‌ومواد صنعتی ـمیزان تحصیلات‌فوق‌دیپلم یابالاتر.

۲ــ تعدادی دیپلمه فنی ، ریاضی یا طبیعی دارای‌برك خاتمه‌خدمت سربازی یا معافیت دائم آشنا بزبان انگلیسی که پس‌از طی یکدوره کارآموزی کوتاه‌مدت درکارخانه جهت تکمیل و گذراندن دوره تخصصی در رشته های مختلف صنعت تولید ورق وفویل آلومینیوم بخارج از کشور اعزام خواهند شد .

داوطلبین واجد شرایط میتوانند همه روزه از ساعت ۸صبح الی ٤ بعدازظهر باستثنای‌روزهای پنجشنبه ، جمعه و ایام تعطیل با دردست‌داشتن مدارك لازم‌باموركارگزینی شرکت واقع‌درتهران‌ـ خیابان میرداماد(بلوار پهلوی)شماره ۱۱٦شرکت آلوم‌پارس مراجعه نمانند .

استخدام سیستم آنالیست

گروه صنعتی مینو برای‌توسعه قسمت‌خدمات ماشینی خود احتیاج بچند نفر سیستم‌آنالیست با تجربه‌دارد:

داوطلبان باید دارای مشخصات‌زیر باشند .
ــ تجربه کافی در طرح سیستم و پیاده کردن آن مخصوصا دریك شرکت صنعتی .
ــ تجربه کار با ماشینهای
ــ قادر بودن به کار و برقرار کردن ارتباط‌با قسمت هائی که مصرف‌کننده اطلاعات تهیه‌شده با کامپیوتر می‌باشند .
ــ علاقه به‌پیاده‌کردن سیستمهای عملی‌وموثر که به کار قسمت‌های مصرف کننده اطلاعات‌کمك کند .
ــ افرادی که بزبان انگلیسی آشنائی داشته باشند مقدم خواهند بود .
ــ دارا بودن بر ك‌خاتمه خدمت یا معافیت‌دائم از خدمت نظام .
ــ حقوق و مزایا براساس تجربه تعیین‌خواهد گردید .

داوطلبان میتوانند برای تعیین وقت‌مصاحبه همه‌روزه بین ساعات ۵ر۷ صبح تا ٤ بعدازظهر‌با تلفن ٦٦۸٦۷۸ تماس بگیرند .

شرکت‌سهامی کوش

وابسته به‌گروه تولیدی‌کفش‌وین تعدادی فروشنده و کمك‌فروشنده زن ومرد باتجربه را بامزایای زیر جهت همکاری دعوت مینماید :

۱ــ استفاده ازحقوق مکفی نسبت‌به تجربه‌ومدرك تحصیلی .
۲ــ مزایای فوق‌العاده فروش .
۳ــ بیمه خدمات درمانی و بازنشستگی .
٤ــ استفاده از وام ضروری .
۵ــ استفاده از وام مسکن طبق آئین‌نامه شرکت.
٦ــ ارزش تحصیلی طبق ضوابط شرکت برابر سابقه کار منظور میگردد .
۷ــ دارندگان دیپلم متوسطه ودوره اول راهنمائی و ششم ابتدائی

به ترتیب اهمیت نسبت به سایرین‌حق‌تقدم‌دارند خواهشمند است جهت ثبت نام و کسب اطلاعات بیشتر همه روز باستثنای روزهای تعطیل از ساعت ۸ صبح الی ۵ بعد از ظهر به خیابان حافظ چهارراه فرانسه ساختمان زمرد‌ـ کارنگ مراجعه نمائید.
آـ۱۸۲۰

آگهی استخدام شرکت سهامی کارخانجات

رادیوشهاب

جهت تکمیل‌کادرنیروی انسانی‌خود باشرایط کاملا مناسب ازقبیل حقوق‌و مزایای‌مکفی ،کانتین باغذای ارزان‌قیمت، تعطیلات تابستانی،استفاده از مزایای قانونی بیمه خدمات درمانی و سهم سودوغیره افراد ذیل را

استخدام مینماید

۱ــ تکنیسین و تعمیرکار تلویزیون باحداقل یکسال سابقه کار .
۲ــ مونتاژکار تلویزیون .
۳ــ کارگر ساده دختر و پسر
٤ــ باربر .

متقاضیان همه روزه غیراز ایام تعطیل بین ساعت ۸ تا ٤ بعدازظهر میتوانند به آدرس: خیابان آیزنهاور بعداز دانشگاه آریامهرخیابان ۲۱ متری جی تلفنهای ۹٦۱٤۸۹ و ۹٦۱٤۹۰ و ۹۵٤٤٦۳ مراجعه نمایند .

مبلمان چند خانواده خارجی به فروش‌میرسد.
پالیزی کوچه بهرام شماره ۱۲

شرکت سهامی عام ساسان

کارخانجات کانادادرای

افراد ذیل را باحقوق و مزایای‌مکفی دعوت‌به همکاری مینماید .

۱ــ ماشین‌نویس فارسی و لاتین باتحصیلات حدود دیپلم و سه سال سابقه کار موثر.
۲ــ تعدادی‌فروشنده‌باتحصیلات حداقل‌سیکل با ضامن ومعرف معتبر
۳ــ تعدادی کارگر ساده با تحصیلات حداقل چهارم ابتدائی جهت‌کار در قسمت دستگاه های نوشابه‌پرکنی .

واجدین شرایط با در دست داشتن اصل شناسنامه و ورقه خاتمه خدمت و یا معافی غیر پزشکی باداره پرسنل شرکت واقع درسرآسیاب مهرآباد کارخانه کانادادرای مراجعه و یا با تلفن ٦ـ۹٦۰۰۰۱ داخلی (۰۹) تماس حاصل فرمایند.

شرکت‌اسانسور اوتیس‌ایران

جهت تکمیل کادر فنی خود افراد زیر را به همکاری دعوت مینماید:

۱ـ کارگر برقکار درجه‌دو
۲ـ کارگر فنی آشنا به‌جوشکاری
۳ـ کارگر فنی آشنا به‌مونتاژ کاری
۴ـ کارگر ساده

شرایط

۱ــ سن بیش از ۳۰ سال نباشد
۲ــ حداقل تحصیلات خواندن و نوشتن
۳ــ گذراندن دوره نظام یا معافی دائم

مزایا

۱ــ کارآموزی درحین‌انجام وظیفه
۲ــ پرداخت هزینه آیاب وذهاب
۳ــ پرداخت سود وسهام
٤ــ استفاده ازبیمه کامل (خدمات درمانی)

داوطلبان میتوانند روزهای‌شنبه تاچهارشنبه به خیابان شاه‌عباس شمالی کوچه چهارم شماره ۲٤ طبقه سوم مراجعه نمایند .

استخدام مدیر فروش

یکنفر مدیر فروش فعال دارای لیسانس در رشته بازرگانی و چندسال سابقه کار مفید در یکی از موسسات تولیدی باشرایط مناسب استخدام میشود .

واجدین شرایط از ساعت ۵ الی ۸ بعدازظهر به شماره های ۲۹۳۱۲۱ یا ٦٦۰۵۲۰ مراجعه فرمایند .

شرکت سهامی خاص صنعتی بهشهر

یکنفر کارپرداز را باقوق مکفی استخدام مینماید .

شرایط استخدام :

۱ــ حداقل ۳سال سابقه‌کار
۲ــحداقل تحصیلات‌سوم‌دبیرستان
۳ــ دارا بودن ورقه پایان خدمت‌یا معافی دائم
٤ــ حداقل سن ۲۰ سال و حداکثر ٤۰ سال

از داوطلبین تقاضا میشود جهت مصاحبه همه روزه باستثنای روز های۵شنبه و جمعه‌ازساعت۸صبح الی ۱٦ به‌کارگزینی شرکت واقع در کیلومتر جاده قدیم کرج کارخانجات شاه پسند مراجعه نمایند .

تلفن ۳ــ۹۵۳۰٤۱

گروه صنعتی آردل

از تعدادی کارگر ساده و نیمه فنی باحقوق‌و مزایای مکفي دعوت بهمکاری مینماید.

۱ــ حقوق ماهیانه ازده هزار ریال به‌بالا
۲ــ کمك‌هزینه مسکن معادل یکهزارریال درماه
۳ــ استفاده از ناهار گرم ومجانی
٤ــ استفاده از کلیه سرویسهای رفاهي
۵ــ استفاده از بیمه‌تامین اجتماعی یاخدمات درمانی .
٦ــ سرویس رفت‌و آمد ازهفت نقطه‌تهران

واجدین شرایط میتوانند بادردست داشتن معافی نظام وظیفه یا برك پایان خدمت به محل شرکت واقع در جاده قدیم کرج پشت کارخانه شیر پاستوریزه امتدادکارخانجات جنرال‌وکارتن سازی بعد از نوظهور مراجعه نمایند .

تکنیسین برق ومکانیك

جهت راه اندازی و سرویس دیگهای بخار و تصفیه خانه های آب و فاضلاب به سه نفر تکنیسین برق ومکانیك فارغ‌التحصیل از یکی از هنرستانهای تهران نیازمند است . متقاضیان بایستی‌آشنائی کافی با سیستم های مکانیکی وبرقی مخصوصاکنترلر هاورله های زمانی داشته و بتوانندبازبان انگلیسی مکالمه کنند و خدمت وظیفه انجام داده باشند.
برای اطلاع بیشتر باتلفن ۸۳٦۲۹۸ مذاکره نمائید.

۱ــمهندس راه‌وساختمان باسابقه ۵سال کار در کارگاه جهت کار در اصفهان .
۲ــ منشی آشنا به تایپ فارسی‌و جوابگوی تلفن نیازمندیم .
تلفن‌های ۸۹۰۵۹۰ ــ ۸۹٤۹۸۲

آگهی استخدام

شرکت سهامی کولاك ایرمك احتیاج به‌یکنفر خانم یا آقا ماشین‌نویس و بایگان برای تمام‌روز احتیاج دارد، واجدین شرایط با تلفن ۲۳٦۷۲۵ آقای محسن توکلی تماس حاصل فرمایند .

SOOFER CO.
SCIENTIFIC PRODUCTS
سوفر

آگهی استخدام

شرکت سوفر بچند نفردوشیزه ماشین‌نویس فارسی و یك‌نفر صندوقدار دیپلمه نیازمنداست متقاضیان به نشانی خیابان شاهرضا بین کالج و پهلوی خیابان خارك شماره ٦ مراجعه یا با تلفن ۳تا ٦٦۰۵۸ داخلی ۳۵ تماس‌حاصل‌نمایند.
لطفا یکقطعه عکس همراه داشته باشید

شرکت ساختمانی پل

به پیروی از منویات شاهنشاه آریامهر شما هم می‌توانید صاحب خانه شوید ۱٤۰ متر زمین ۷۰متر بنا قیمت۱۲۰۰۰۰ تومان درشرق تهران اراضی (مسعودیه) باآب و برق ۲۰٪ نقدا بقیه به اقساط ماهیانه ۲۰۰۰ تومان‌باسودبانکی (تحویل یك سال) آدرس خیابان میرداماد خیابان نفت انتهای‌کوچه دوم جنب بزرك راه شاهنشاهی دفتر ساختمانی پل طبقه دوم تلفن ۲۲۲۸٦٦

شرکت ایران‌مکا ۷٦۳٤۸۲
مجری اسکلت فلزی و ساختمان

یك شرکت معتبر ساختمانی‌یکنفر را جهت انجام امور مربوط به ترخیص کالا از گمرك با حقوق و مزایای مکفی باشرایطزیر استخدام مینماید .

۱ــ پنج سال سابقه کار وتجربه کافی
۲ــ تسلط بزبان انگلیسی (آشنایان بدوزبان انگلیسی و فرانسه مقدم میباشند)
تلفن ۸۹۸٦۱٦ از ۹ صبح الی۵ر۵ بعدازظهر

شرکت‌ایران‌سنکرون

بیك نفر تحصیلدار که دارای معلومات سیکل اول و وارد به موتور سواری‌بوده و سنش از ٤۰ سال بیشتر نباشد احتیاج دارد داوطلبان به کارگزینی شرکت واقع‌در خیابان آریامهر شماره ۷۹ مراجعه نمایند .

استخدام‌راننده

راننده پایه دوم شخصی استخدام می‌کنیم و اگر چند کلمه انگلیسی‌هم بداندحقوق بیشتری باو میدهیم داوطلبان با شماره های ۳ــ۲۲۹۲۱۲ و ۹۲٤٤۵۳ تماس حاصل فرمایند

اجاره آپارتمان‌اداری

یك طبقه کامل بمساحت ۲۵۰ متر مربع با پارکینك اختصاصي و تلفن و تلکس همگانی با سیستم فن‌کوئل نیمه‌مبله‌واقع‌درطبقه ۷ساختمان مدرن کاوه در خیابان سپهبد زاهدی اجاره داده میشود .طالبین باتلفن ۸۳۹٦٦۱ تماس بگیرند .

مغازه

سرقفلی سه باب مغازه همکف به مساحت‌حدود ۹۰متر مربع و ٤۰ متر زیر زمین با دید بسیار عالی نبش چهارراه ثریا وایرانشهر با برق وآب و تلفن واگذار میشود .
طالبین با تلفن ۸۳۹٦٦۱ تماس بگیرند.

ترخیص کالا

از کلیه گمرکات کشور در اسرع وقت‌شرکت دانزاس ایران (سهامی‌خاص) تلفنهای ۸ــ۸۳۲۰٦٦ و ۸۲۷٤۸۷

یك شرکت آلمانی جهت کارکنان اروپائی خود احتیج به چندین آپارتمان های دو اطاق‌خوابه دارد که بدون‌واسطه‌آنهارا اجاره‌میکند خواهشمندیم جهت توافق بین ساعات ۸ صبح الی ۱۷ باتلفن‌های ۱۸ــ۹٦۹۰۱۷ مطلع فرمائید .

تحویل‌فوری پیکان

پیکان جوانان،استیشن‌وآتوماتیك درکلیه نمایندگیهای مجاز ایران‌ـ ناسیونال در سراسر کشور ودر محل نمایشگاه مرکزی ایران ـ ناسیونال آماده تحویل میباشد .
برای کسب اطلاعات بیشتر و تحویل فوری آتومبیل های‌فوق‌همه روزه به‌نمایشگاه مرکزی سازمان فروش‌وبازاریابی ایران‌ناسیونال واقع در خیابان ایزنهاور ـخیابان زنجان مراجعه و یا با تلفن های ٦ــ۹۷۵۰۰۱و۹۸۰۸۰۷و۹۸۰۸۰۹ تماس حاصل فرمایند .

مبلیران

»»» بزرگترین نمایشگاه مبلیران
در بولوار پهلوی و میرداماد کمی بالاتر از میدان محسنی
افتتاح شد تلفن ۲۲٦٤٦٦
محل فروش کلیه طرحهای جدید در خیابان فرح
کمی بالاتر از تخت طاوس تلفن ۸٤۳۱۸۲

پخش مصالح ساختمانی

سیمان وارداتی- آجر- کاشی- آهن‌آلات شرکت پیش‌داس تلفن ٦٤۵٤۵۵و٦٤۵٤٤٤

هشتمین جلسه‌عمومی کمیسیون‌شاهنشاهی

علل ناتمام‌ماندن طرحهای عمرانی اعلام‌شد

یکی ازموانعی که تاخیر در اجرای بموقع طرحهارا باعث‌شده، نبودن اعتبار است

گزارش تعیین علل‌ناتمام ماندن بعضی از طرحها در برنامه های عمرانی گذشته و فعلی «مربوط به‌ماده ۵ فرمان مورخ۱۶ آبان ماه ۲۵۳۵».

دراجرای مفاد بند ۵فرمان مورخ۱۶ آبان‌ماه ۲۵۳۵ درباره تعیین علل ناتمام ماندن برخی از طرحها در برنامه های عمرانی گذشته و فعلی، کمیته امورطرح هاو برنامه های عمرانی گزارش سازمان برنامه و بودجه را مورد مطالعه وبررسی قرارداد و پس‌از بازرسیهائی که ازتعدادی طرحهاو پروژه‌ها بعمل آورد، مجموعه مطالعات و بررسیهای کمیته را در ۲۲برك گزارش، در تاریخ‌اول آبان‌ماه ۲۵۳۶به دفتر مخصوص شاهنشاهی تقدیم نمود تا به شرف‌عرض پیشگاه مبارك ملوکانه برسد. اینك خلاصه گزارش علل ناتمام ماندن بعضی از طرحها و پروژه ها دربرنامه های گذشته و فعلی رابااستحضار میرساند:

اشکلات و موانع اجرای صحیح طرحها رابطور کلی میتوان به سه گروه تقسیم کرد:

ـمشکلات ونارسائیهای برنامه‌ریزی.
ـمشکلات‌اجرای برنامه ها.
ـ مشکلات وناهم‌آهنگی های اداری‌و مالی و نارسائیهای تکنولوژیکی‌و فیزیکی

در باب مشکلات ونارسائیهای برنامه‌ریزی مشهود گردیده‌که در برنامه پنجم ضوابط و شرایط مهم تعادل و رابطه بین بخش هاو اجزاء برنامه و برخی اولویت هارعایت نشده است وعامل زمان هم چه از لحاظ آغاز وپایان‌کل‌برنامه وچه‌از حیث‌تشخیص پیشرفت‌کار طرحهاو پروژه‌ها، درطراحی برنامه مورد نظر نبوده است وآنچه هم بطور ناقص بین سازمان برنامه‌و بودجه و وزارتخانه ها ودستگاه اجرائی از لحاظ زمان بندی اجرای طرحها موافقت شده، غالبا مبتنی بر حدس و گمان بوده است.

ـدر برنامه پنجم برآوردی ناقص از نیروی انسانی مورد احتیاج شده بودولی باین موضوع که در هر رشته از فعالیت ها بچه‌عده‌ای و درچه موقعیو باچه نوع تخصص و مهارت نیاز است توجه نشده بود واین ناهماهنگی موقعی عیان‌تر شد که در تجدید نظر برنامه پنجم سازمان برنامه و بودجه اعلام کردکه بهزار کار کشور باکمبود نیروی انسانی معادل‌هفتصد و پنجاه هزار نفر مواجه شده‌است، اما علیرغم تبلیغ در باب لزوم‌تسریع‌درآموزش نیروی انسانی، اقدام‌موثری درطراحی‌برنامه زمان‌بندی شده بمنظورتربیت‌نیروی انسانی صورت نپذیرفت و در عوض باشتاب دروازه های کشور حتی بروی نیروی کارساده گشوده شدو این عده‌بر حسب احتیاجات منفرد و جداگانه به کشور واردو مشغول کار شدند. حاصل آنکه نه‌تنها احتیاج واقعی کشور برطرف نشد، نوسان مردحلت غیر عادی یافتو قسمت مهمی از نیروی انسانی کشور از کسب مهرت محروم ماند.

برنامه پنجم عملا فاقد سیاست مشخص دربره انتقال دانش فنی به‌کشور و اتکاء به‌نفس کشور به‌طراحی وتکنولوژی داخلی بودو آنچه دراین باب از طرف متصدین امر عنوان شدازحد گفتاروتبلیغ تجوز نکردونتیجه ان شدکه نیروی‌انسانی متخصص و کرآمد در حد طراحی فنی تربیت نگردید و زمینه‌ای جهت ظهور و گسترش تکنولوژی داخلی بوجود نیامد.

سایر عواملی که ناتمام ماندن برخی از پروژه‌ها راسبب گردیده بدین شرح است:

ـنا متناسب بودن میزان عرضه و تقاضای مواد و مصالح ساختمانی در سال های ۲۵۳۳ تا۲۵۳۵ که راه‌را برای سوء استفاده عده‌ای بازکرد.

ـادامه وابستگی کشور به تکنولوژی خارجی وناتوانی متخصصان مسئول در حل مشکل تاسیسات نیروی برق.

ـپیش بینی نکردن حجم‌و گنجایش بندر ها و ظرفیت حمل‌و نقل راه ها و راه آهن به تناسب نیاز ها.

ـ افزوده شدن بر مقدار اعتبارات و تعهدات برخی از دستگاه های اجرائی‌بنا به میل و تشخیص فردی وبدون توجه به قدرت جذب واستعداد و کفایت دستگاه ها و رعایت اصل تعادل وتوازن بین‌بخش‌هاو اجزاء برنامه.

در باب مشکلات اجرای برنامه‌ها

چند عامل رادر اینجا میتوان نام‌برد که سبب اصلی بروز مشکلات دراجرای برنامه ها بوده‌اند:

ـناتوانی وزارتخانه ها و دستگاه های اجرائی.

ـمتناسب و معقول نبودن برخی‌طرح هاو پروژه‌ها و افزودن اختیاری و بدون برنامه به‌محتوای اجزاء طرحها یا کاستن از آنها.

ـبی توجهی در پیش بینی حدود احتمالات از لحاظ اجرای طرحها و پروژه‌ها.

ـناتوانی سازمان برنامه‌و بودجه در اعمال نظارت و کنترل بر اجرای طرحها.

ـسازگاری و موافقت کارفرما با بعضی مهندسان مشاورو پیمانکاران سهل‌انگارو بی کفایت.

در بخش مشکلات و ناهم‌آهنگی های اداری و مالی و نارسائیهای تکنولوژیکی و فنی چنین آمده است:

سازمان های اداری بعنوان اجزاء نظام اداری، رابطه موثر و متقابلی با یکدیگر ندارند و بدلیل فقدان یك سیاست‌مشترك در باب تسریع اجرای طرحها، که‌مخل کار یکدیگر شده‌اند و مشکلاتی رابوجود آورده‌اند.

« درباره ناهم‌آهنگی دستگاه های دولتی دراجرای طرحها نمونه های زیادی میتوان ذکر نمود، ولی چون سازمان و سازمان دهی از ارکان عمده مدیریت و کنترل آگاهانه جامعه است و عیب ونقص در سازمان ها یا درهمکاری و هم‌آهنگی های سازمان‌هابه‌این مدیریت علمی‌و کنترل آگاهانه لطمه و آسیب میزند بسیار بجا بمورد است، که با الهام‌از فرمایشات خردمندانه اعلیحضرت همایون شاهنشاه آریامهر در شرفیابی هیات دولت، آنچه از عناصر اصلی مدیریت مانند تصمیم‌گیری و سازمان دهی و وضع مقررات و نظارت و حسابرسی، که دارای‌خصوصیات کلی و عام است و تمامی اقتصاد وفرهنك جامعه را دربر میگیرد، بمنظور سلامت و زنده بودن سازمان هو رابطه متقابل بین سازمان ها و هم‌آهنك کردن تصمیمات‌آنها لزوما باید در دستگاه مرکزی دولت یعنی نخست وزیری متمرکز گردد.

دراین حالت، ضمن آنکه برنامه توسط سازمان برنامه‌و بودجه آماده میشود و سهم هریك ازدستگاه های مسئول و اجرائی در برنامه انعکاس داردواعتبارات متناظر بافعالیتها در برنامه مندرج‌است، هیچ دستگاهی به تنهائی و یا با مراجعه انفرادی به سازمان برنامه‌و بودجه نخواهد توانست علاوه برآنچه برای او مقرر است تعهدکند و ناپهنگام و بر سبیل اراده در طرحو پروژه‌ای دخل و تصرف کند وبنابر ضرورت برنامه از همکاری و همگامی با سازمان های دیگر کوتاهی نمایدو در اجرای طرحها قدرت جذب واقعی اعتبار را ندیده بگیرد و از تسریع یاتاخیر بیجای اجرای طرحها که نشانه ناهم‌آهنگی است سرپیسته بگذرد مگر آنکه در هر مورد بررسی شودو دستگاه مرکزی از طریق نظارت و حسابرسی ناهم‌آهنگی ها و اختلافات راسریعا رفعو اصلاح کند.

یکی از فروماندگیهای اداری که باعث کندی پیشرفت اجرای طرحها شده است، مقررات متنوع وجوروواجور وزائد اداری است. که‌این مقررات بر حسب مورد و بدون توجه به آنری که‌در مجموع ببر میورد تهیه شده است و که این مقررات آنقدر منعکس است که لزوما نمیتوانسته منعکس کننده ضرورت های واقعی پیشرفت کار در فعالیت های مختلف باشد.

برخی احکام اداری مانند ممنوعیت‌یا مشروط کردن نقل وانتقال کارمندان و گروه بندی درجات شغلی و خصوصی و ضوابط مربوط به مدارك تحصیلی دراجرازمدت و شرایط استخدامی و ارزیابی‌و تشخیص سازمانی دستگاه ها و تشخیص درجه‌بندی مهندسان مشاور وپیمانکاران بطورجداگانه هر کدام دلیل و فلسفه‌ای برای مشاور و پیمانکاران بطور جداگانه هر کدام دلیل و فلسفه‌ای برای خودش دارد، ولی حاصل آنها در مجموعه کلیو در مرحله اجراان شده است که استفاده منطقی و درست از نیروی انسانی و افراد متخصص دچار اشکال گردد، و استعداد های آنهاندیده گرفته شود، آینده شغلی آنان تابع‌احکام خشك اداری گردد، ضابطه بهره دهی‌و قابلیت کار در لابلای احکام از دید مکتوم بماند، هردستگاهی سعی کند که جهت رهائی ازاین‌مخمصه‌اداری مقررات‌مخصوصی برای خود به تصویب برساند، ضابطه احراز شغل مناسب بجای تجربه و تخصص ارائه مدارك تحصیلی باشد، پرداخت حقوق و مزد تابع اصول و ضوابط منطقی نباشد، سازمان های اداری برحسب امیال دستگاه ها بدون توجه باحتیاجات واقعی دچار تغییر و تبدیل شوند، برخی از مهندسان مشاور و پیمانکاران با استفاده ازمزایای درجه بندی سازمان برنامه‌وبودجه از حدود ظرفیت‌هاو مسئولیت‌های خود تجاوز نمایند. همان مهندس مشاور طبقه بندی‌شده‌بزرك‌ترین اعمال و قصور را در طراحی بنمایدو همان پیمانکار شناخته شده‌درنیمه راه‌اجرای پروژه اعلام عجز و فروماندگی مالی کند.

ـ یکی دیگر از موانعی که تاخیر در اجرای بموقع طرحهاراباعث شده و برخی مجریان طرحها و سازمان های مسئول تاخیر کار را به آن مربوط دانسته‌اند موضوع اعتبارات است.

تخصیص اعتبار کلی از برای دوره برنامه جنبه‌بالقوه دارد که غالبا بطور انتزاعی و بدون توجه به مقدورات‌دستگاه های مسئول و اجرائی و شکل مطلوب سازمان اجرای طرح معین و مهیا میشود. فعلیت اعتبار را باید در ارقام و سهم بندی بودجه های سالانه جستجو کرد.

اعتبارات موقعی شکل و محتوی‌منطقی می‌یابد که:

ـ در مطالعات و محاسبات برنامه مقدورات و کفایت سازمان های مسئول و اجرائی در نظر باشد.

ـ برآورد های بودجه‌ای که توسط سازمان های مسئول و اجرائی وسازمان برنامه و بودجه صورت میگیرد ازصورت موافقت ها و روابط انفرادی خارج شده، بنیان و ریشه حساب شده برنامه‌ای داشته باشد.

ـ گاه که بدلیل محدودیت های مالی یا هر دلیل دیگر لزوم کسر بودجه‌واعتبار در یکسال مالی یا متعاقب آن پیش می‌آید به کم و کیف و اهمیت طرحها و تلفیق‌بین تصمیم گیریها و ضرورت های علمی برنامه توجه بعمل آید و بطور اختیاری به‌حذف اعتبارات مبادرت نگردد.

ـ بطور اصولی رابطه و تناسب‌منطقی بین بودجه های عمرانی و بودجه های جاری برقرار گردد تا حساب خرج و دخل و بهره‌دهی کار بهتر میسر باشد.

ـ نظام درستی جهت گزارش گیری از نحوه انجام هزینه‌ها و برآورد کار های انجام شده بوجود آید.

ـ تشریفات زائد بررسی پروژه ها و موافقتنامه اجرای پروژه و تصویه نهائی و تامین اعتبار حذف شود و در این‌باب طوری نقشه کشیده شود که موافقتنامه های اجرای طرح قبل از پایان هر سال از برای سال بعد تصویب و مبادله شود.

ـ در بعضی طرحها ملاحظه شد که عدم تطبیق استاندارد فنی کشور سازنده ماشین آلات با استاندارد های موسوم در

بقیه در صفحه ۲۱

اطلاعیه

شرکت تولیدی
ماهی و جوجه‌سوخاری کنتاکی ایران

در روزنامه اطلاعات عصر مورخه سه‌شنبه ۲۹ آذرماه جاری مطلبی تحت عنوان کنتاکی‌چیکن اصلی و کنتاکی‌چیکن تقلبی درج گردیده بود. ضمن اینکه اکثریت همشهریان و هم‌میهنان عزیز باصل موضوع وقوف کامل دارند این شرکت لازم دانست جهت مزید استحضار هموطنان گرامی توضیحات مشروحه زیر را باطلاع برساند.

شرکت تولید ماهی و جوجه‌سوخاری کنتاکی در سال ۲۵۳۱ شاهنشاهی تحت شماره ۱۶۵۴۸ در اداره ثبت‌کل شرکتها بثبت رسیده است منظور از تاسیس شرکت عرضه نمودن غذائی سالم و مطبوع در سطح ایران بوده و بهیچ‌وجه قصد تقلید از کسی را نداشته بلکه این ابتکار برای اولین بار در ایران بوسیله این شرکت ابداع گردید زیرا در آن زمان هیچ موسسه و یا شرکتی چنین فعالیتی در ایران نداشته است.

پس استفاده از کلمه کنتاکی، برداشتی از نام شرکت به ثبت رسیده بوده که بموجب موازین قانونی اداره ثبت کل کشور مجاز به استفاده از نام شرکت به ثبت رسیده خودمان میباشیم شرکت ما افتخار دارد که صددرصد ایرانی بوده و از هیچ نظر وابسته به موسسات خارجی نبوده و باین موضوع افتخار میکند لذا شایسته است که اصولا مرغ سوخاری مورد بحث را برای هموطنان عزیز تشریح نمائیم مرغ سوخاری کنتاکی تقریبا شبیه به شنیسل مرغ بوده و تفاوت آن استفاده از دستگاههای مخصوص پخت میباشد که تنها یک کمپانی در آمریکا سازنده آن است و همچنین بکار بردن ادویه‌جات مخصوصی میباشد که باعث مزه بهتر و خوراک لذیذتر آن میشود و ماده اولیه این غذا عبارت از مرغ میباشد که در تمام سطح ایران موجود بوده و کالای بخصوصی نیست که کسی مدعی نمایندگی انحصاری آن باشد.

شرکت تولیدی ماهی و جوجه‌سوخاری کنتاکی امتیاز انحصاری نمایندگی کمپانی سازنده وسائل پخت و تهیه مرغ سوخاری کنتاکی را در ایران از سال ۱۹۷۴ دارا میباشد.

پودر مخصوص مرغ کنتاکی ترکیبی از ۱۱ نوع ادویه‌جات مختلف میباشد که ورود آن به ایران بر اساس تعرفه شماره ۲۱/۰۴ مقررات واردات و صادرات کشور مجاز نیست. و طبیعتا هیچکس نمیتواند مدعی باشد که آنرا از آمریکا وارد مینماید مگر از طریق غیرمجاز که آنهم ممکن نیست ناچاراً تهیه پودر مخصوص مشروط بداشتن فرمول ترکیب آن میباشد مواد اولیه این پودر در بازار ایران بمقدار فراوان موجود است (ادویه ایرانی) موسسین شرکت تولیدی ماهی و جوجه‌سوخاری کنتاکی با صرف مخارج و زحمات زیاد آموزش لازم را جهت تهیه آن در آمریکا بوسیله متخصصین فنی آموخته و در ایران با مواد اولیه موجود در کشور که همان مواد مورداستفاده شرکت خارجی است مبادرت به تهیه فرمول خاص خود نموده است. البته بدیهی است که در مورد استانداردهای دیگر ما از ابتکارات خود استفاده کرده و هر کسی مجاز است که در مورد حرفه‌اش ابتکارات مشروع داشته باشد.

نتیجه آنکه داشتن تصویر شخص بخصوصی بعنوان علامت اصلی آیا در کمیت و کیفیت غذائی میتواند موثر باشد و آیا مردم باهوش و زیرک ایران بابت این گونه تبلیغات پوچ حاضرند وجهی برای نمایندگی پرداخت و یا دست از حمایت بیدریغ یک شرکت کاملا ایرانی بردارند جواب کاملا روشن است زیرا که تصویر فرد خاص خوراکی نیست.

«مشک آنست که خود ببوید نه آنکه عطار بگوید»

بتائید اکثر هموطنان که از خوراک مرغ سوخاری استفاده میکنند فرآورده‌های شرکت تولیدی ماهی و جوجه‌سوخاری کنتاکی ایران بمراتب بهتر و ماکول‌تر تقدیم مشتریان محترم میشود.

و همچنین این امر باعث تشویق ما شد که با ایجاد شعب دیگر تسهیلات لازم را برای خریداران محترم فراهم آوریم.

علامتی که شرکت تولیدی ماهی و جوجه‌سوخاری کنتاکی بعنوان آرم شعبات خود از آن استفاده مینماید مطابق با تصویر فوق میباشد که تصویر یکی از شرکاء شرکت میباشد و تحت شماره تصدیق ۴۶۱۵۵ در اداره ثبت شرکتها و علائم تجاری به ثبت رسیده است و اماکنی که از تصویر دیگری استفاده مینمایند هیچ رابطه‌ای با شرکت ما نداشته و درنتیجه آنها قلابی میباشند.

باستحضار هموطنان میرساند شرکت تولید ماهی و جوجه‌سوخاری کنتاکی آماده است که نمایندگی خود را در تهران و کلیه نقاط کشور بدون اخذ هیچ وجهی بابت امتیاز و یا عناوین دیگر بمنظور حمایت از هموطنان عزیز در اختیار همگان قرار دهد.

تلفن ۶۵۲۰۳۰-۸۳۷۶۴۴

دیگر نشانی‌های شعب مجاز این نمایندگی به آگاهی میرسد:

۱- تخت‌جمشید جنب سینما تخت‌جمشید ۲- پهلوی مقابل پارک ساعی
۳- پهلوی نرسیده به میدان تجریش ۴- عباس‌آباد مقابل شهرفرنگ
۵- جاده قدیم شمیران مقابل میرداماد ۶- کرج ابتدای گوهردشت
۷- مشهد خیابان احمدآباد

بزودی ۱۰ شعبه دیگر درشرف تأسیس میباشد که به آگاهی عموم خواهد رسید

ادولف هیتلر

نوشته: جان تولند

گلوله توپ، هیتلر رامجروح کرد

ـ ۳۸ ـ

من عادت داشتم سگم را مثل اینکه انسانی است تماشا کنم، اینکه چگونه عصبانیت او مرحله بمرحله عمیق‌تر میشد.»

روباه کوچک عادت داشت بهنگام غذا خوردن هیتلر در کنار او بنشیند و کلیه حرکات او را با دقت نگاه کند، اگر هیتلر بعد از خوردن پنج یا شش لقمه به سگش چیزی نمیداد روباه کوچک سرپای خود مینشست و طوری به هیتلرنگاه میکرد که انگار میگوید پس من چی؟ من بطرز دیوانه‌واری از این حیوان خوشم می‌آمد».

نبرد سومه پس از حتی سه ماه هنوز هم باشدت تمام ادامه داشت.

یك پیشاهنك نامه مادر بیمارش را به هیتلر میدهد

متفقین با سماجت به حملات خود ادامه میدادند و روی هم رفته تلفات آنها در این نبرد به۶۱۴ هزار نفر رسید این یک قربانی عظیم ولی بی فایده بود چون خطوط آلمانها اصلا خللی برنداشت حدود یک هفته هیتلر به زندگی خودکه بنظر میرسید تحت حفاظت نوعی سحر و جادو است زیر خطر شدید ادامه داد و ماموریت های پر از خطری را انجام داد. سپس شب هفتم اکتبر دیگر شانس او به پایان رسید و هنگامیکه وی وسایر پیام‌برهای هنگ در حال نشسته در تونل باریکی که به مقر فرماندهی هنگ میرسید بخواب رفته بودند یک گلوله توپ‌درنزدیکی ورودی کوچک تونل منجر گردید وکلیه پیام‌برها را درهم کوبید، هیتلر مورد اصابت ضربه‌ای قرار گرفت وران او مجروح شد وی با این وجود کوشید تاباسماجات خود وایدمان را مجاب کند که بهتر است در خطوط مقدم جبهه باقی بماند، زخم من چندان بدنیست جناب سرگرد «مگرنه؟ من هنوز میتوانم اینجا بهمراه شما باشم».

هیتلر به یک بیمارستان صحرایی منتقل گردید، جراحت او که در ضمن اولین زخم جنگی او نیزبودچندان خطرناک نبود ولی در بخش بیمارستان وی با وضعیتی مواجه شدکه منجر به شوکه شدن سخت اوشد بطوری که نزدیک بود از این شوک از حال برود! هیتلر روی تخت خواب خود دراز کشیده بود که ناگهان صدای صحبت یک زن را که بزبان آلمانی تکلم میکرد شنید چون او مدت دو سال بود که صدای حتی یک زن آلمانی را نشنیده بود خود وی‌بعدها میگفت این صدا تاثیری غیر قابل تصور براو داشت.

چدی نگذشت که هیتلر وسیله یکترن مجهز بوسایل بیمارستانی عازم آلمان شد. هرچه این ترن به مرز های آلمان نزدیکتر شد کسانی‌که‌داخل آن بودند احساس ناراحتی‌درونی و ناآرامی بیشتری میکردند. بالاخره هیتلر متوجه اولین خانه هایی که بسبک آلمانی ساخته شده بودند گردید.

تختخوابهای راحت باملافه های سفید و تمیز یک بیمارستان نظامی واقع در جنوب‌غربی برلین چنان تضادی با اوضاع سربازان در سنگرگاه ها داشتند که هیتلر بعدها نوشت سربازان همراه او و شخص خودش در ابتدای امر میترسیدند بطور عادی وراحت روی این تخت خوابهادراز کشیده و استراحت بکنند. هیتلر بزودی توانست خود را بااین نوع وسایل آسایش عادت بدهد ولی آنچه هنوز هم کنار آمدن با آن برای وی مشکل بود وفق دادن خود با روحیه بعضی یگر از مجروحین بود. با بهتر شدن حالش به هیتلر اجازه داده شد تعطیلات آخر هفته خود را دربرلین بگذراند. در برلین هیتلر بابدبختی شدید و گرسنگی عمومی مردم‌مواجه شد و اشخاصی را دید که بخاطر صلح دست به تحریک دیگران میزدند.

یهودیان

هیتلر پس‌از دوماه از بیمارستان مرخص گردیدوبه یك گردان درمونیخ منتقل شد. دراینجا طبق آنچه در کتاب‌«نبرد من» اثر هیتلر آمده وی‌بالاخره توانست علت سقوط اخلاقی‌و عدم اعتماد عمومی مردم‌به پیروزی را درك کند. «یهودیان! آنها بودند که دربس خطوط جنك مشغول توطئه چیدن برای تسریع سقوط آلمان بودند! تقریبا هرمنشی‌ای یهودی بودو هر یهودی‌ای هم منشی‌گری میکرد. من بسختی تحت تاثیر این رزمندگان متعلق به‌امت‌برگزیده قرار گرفتم و نمیتوانستم ازمقایسه آنها بابعضی از هم‌دینانشان که‌درخطوط مقدم جبهه حضور داشتند خودداری کنم». هیتلر در ضمن سخت معتقدبود که تولید درآلمان کاملا تحت‌کنترل تجارتی یهودیان قرار دارد. «عنکبوت به‌آرامی شروع‌به مکیدن خون مردم کرده‌بود.»

همقطاران هیتلر در خطوط مقدم جبهه هرگز چنین سخنانی را ازاو نشنیده بودندو احساسات ضدیهودی هیتلر در سطح احساسات ضدیهودخود آنهابود، اگر چه‌وی گهگاهی اظهار نظرهایی کنایه‌دار دربره‌ی یهودیان ابراز میکرد مثل زمانی که میگفت اگرهمه یهودیان سطح هوش ودرایتشان درحد هوش و درایت اشتاین«تلفنچی هنك» بود دیگرمشکلی وجود نداشت. وستن کرشنر بخاطر میورد که هرگاه هیتلر درباره وین و نفوذ قبل توجه یهودیان درآنجا صحبت میکرد در بیاناتش حتی سایه‌ای از تنفر هم‌وجود نداشت. اشمیت هم هیچوقت نشنیده بودکه هیتلر در باره سوژه یهودیان صحبت کند و سرگرد «ویدمان» هم همینطور «ویدمان» بعد هاگفت برای‌وی مشکل است قبول کندکه تنفر هیتلر از یهودیان درزمان سربازیش شروع شده‌بوده.

دیگر هیتلر نمیتوانست مونیخ‌راتحمل کندو حال اواز این شهر بهم میخورد. وی از آتمسفر حاکم در گردان خود بسختی انزجار حاصل کرده بود چون هیچکس برای یک سرباز خط مقدم جبهه احترامی قائل نبود واین افرادتازه کار هیچکدام نمیدانستند هیتلر درپناهگاه‌هاو سنگرگاه های خطوط مقدم چه کشیده‌وچه تجربیاتی کسب کرده بود. هیتلر در آرزوی مراجعت به هنك قدیمی خود میسوخت و بالاخره در ژانویه ۱۹۱۷ طی نامه‌ای که‌برای سرگرد ویدمان نوشت به او اطلاع‌دادکه حالش ازهرنظر برای خدمت در جبهه مناسب است و آرزو میکند هرچه‌زودتر به هنك‌قدیمی خود وبه‌کنار همقطاران سابقش بازگردد. روزاول ماه مارس بود که‌هیتلر به هنك سابق خودبازگشت و با استقبال گرم افسران و همقطارانش روبرو شد. «روباه کوچك» سك هیتلر که‌دیگر از شادی‌دوبره‌دیدن صاحبش داشت دیوانه میشد از شدت مسرت خودرابسوی هیتلر پرتاب کرد. آنشب آشپز بافتخار بازگشت هیتلر شام مخصوصی تهیه دیدو برنامه شام شامل «کارتوفل‌پوفر» نان و مربا و شیرینی بود بالاخره هیتلر به آنجایی بازگشته بودکه‌آرزویش راداشت. آنشب وی‌ساعت ها درحالیکه چراغ قوه‌ای دردست داشت به‌قدم زدن پرداخت و موشهای صحرایی رابسرنیزه خودشکار میکردتا این که یکی از همقطارانش چکمه‌ای رابسوی اوپرتاب کردو هیتلر دانست زمان خوابیدن فرارسیده‌است.

چند روز بعد هنك شانزدهم عملیات آمادگی خودرا در سطح وسیعی آغاز کردتا بتواند مقدمات یك‌حمله جدیدبهاری راتهیه ببیند. ولی بااین وجود بازهم وقت آزادبرای کارهایی چون نقاشی پیدامیشدو هیتلر توانست تعداد بیشتری نقاشی آبرنك از صحنه جنگها و نبردهای گذشته که‌برای‌او معنی خاصی برخوردار بودند نقاشی کند.

بزرگداشت استاد علی محمد حیدریان، نقاش معروف در دانشگاه تهران

باحیدریان، یکباردیگر طبیعت راشناختیم

جلیل ضیاء پور

مجلس بزرگداشت علیمحمد حیدریان نقاش معروف ایرانی در باشگاه دانشگاه تهران برگزار شد، در این مجلس گروهی از استادان دانشگاه تهران و هنرمندان معروف کشور حضور داشتند.

نخست مهندس اشراق از حضور دکتر هوشنگ نهاوندی و دکتر معتمدی و استادان و هنرمندان حاضر در جلسه، که برای بزرگداشت هنرمند معروف ایرانی گرد هم آمده بودند تشکر کرد و اظهار داشت که استاد علیمحمد حیدریان متاسفانه بعلت درگذشت ناگهانی برادرش از حضور در این مجلس معذور است سپس از جلیل ضیاء پورنقاش و محقق خواست که متن خطابه خود را درباره ویژگیهای آثار استاد علیمحمد حیدریان قرائت کند. سپس صادق بریرانی خاطره‌ای از استاد نقل کرد و در پایان چند اسلاید از کار های استاد نشان داده شد.

بزرگداشت استاد حیدریان تجلیل از یک استاد با فرهنگ دانشگاه است و سپاسداشت مردی هنرور که عمر خود را در راه هنرو فرهنگ ایران سپری کرده است.

ضیاء پور که خود شاگرد استاد حیدریان است در مقاله خویش از خصوصیات اخلاقی و ویژگیهای آثار استاد خویش بدقت سخن گرفته است که متن آن را میخوانید.

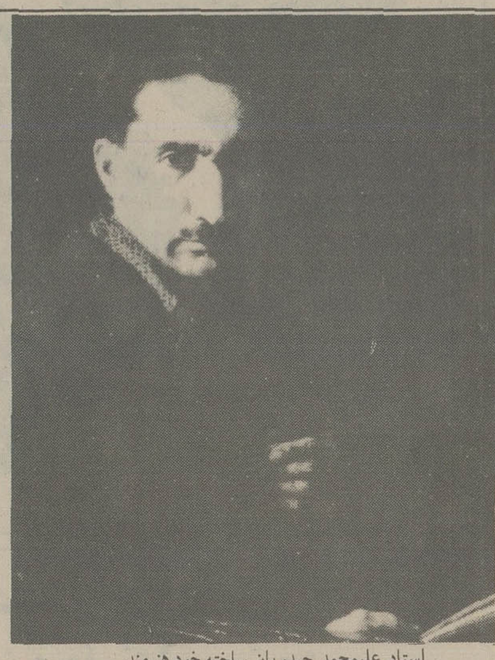

استاد علیمحمد حیدریان ساخته خود هنرمند.

استاد علیمحمد حیدریان که عمرشان دراز باد، اینک در هشتاد و یکمین سال عمر خود میباشند.

اینجانب، از زمانی که دانشکده هنرهای زیبای دانشگاه با نام هنرکده در مدرسه مروی تاسیس شد محضر استاد را دریافتم. وجودی را می دیدیم با هیبتی رسا، با پوشاکی مرتب، چهره‌ای موقر و جدی و در عین حال سخن میگفتند، تشنه هر کلمه‌ای بودیم که بر آگاهی ما بیفزاید و ما را در پیشبرد کارمان یاری دهد.

طی چند سالی که در محضرشان (چه در مدرسه مروی و چه در دانشگاه) بودم، در می یافتم که میکوشند تا دید ما را نسبت به طبیعت که خود ایشان مجذوب آن بودند مأنوس کنند.

از فحوای کلام ایشان معلوم میشد که از همان زمان نوجوانی، در جمع کمسالترین شاگردان معدود کمال الملک بوده‌اند و به نقاشی می پرداخته‌اند.

و از همان زمان نیز، برداشت و دیدی ورای دید مردم زمانه نسبت به جهان زندگی و طبیعت داشته‌اند، و عالمی را جز این عوالم که با آن آشنائی داریم سیر میکرده‌اند. گوئی ایشان متعلق به جهانی دیگر و بدور از این دنیای وانفسا بوده و هستند. ایشان، در ضمن سخنگوئی، در نهایت قدرت روحی و تسلط بر نفس، مینمودند که ازین گیرودار زندگی انسانهای قابل ترحم، در رنج‌اند.

تا پیش از تأسیس هنرکده و انتقال به آنجا، ایشان از استادان مغتنم مدرسه کمال الملک بوده‌اند. بعداً نیز که در هنرکده و سپس در دانشکده به هدایت هنرجویان پرداختند با عشقی تمام، هر روز موعود را صبح زود بمانند یکسره خدا و مأمور هدایت (در همه فصلی و بی توجه به باد و باران و سن و اقتضا) از خیابان فرهنگ (در امیریه) پیاده تا دانشگاه راه می سپردند، و چون به کارگاه وارد میشدند با نگاه منتظر هنر جویان که دانسته و ندانسته به راهنمای باصفای خود در دل نماز می بردند، روبرو میشدند، و با لبخندی که از صفای درون ایشان حکایت داشت، هریک را نجیبانه می نواختند و با شوری آنچه را که طی سالیان دراز و با رنج زیاد اندوخته بودند مخلصانه به عنوان راهنمود، عرضه میداشتند.

قابل درک بود که خود ایشان در توجه به طبیعت، دیدی بی نظیر دارند و کمترین پرده اختلاف رنگ را می شناسند و ترکیب رنگی آنها را میدانند. بی زحمتی، رنگ مرکب طبیعت را تجزیه و عیناً ترکیب مینمودند و معتقد بودند که اگر دیده هنرمند تربیت بشود همه تناسبات کارش هم درست خواهد شد. ولی اینکار، عشق میخواهد و هنرمند باید عاشق کارش باشد و در راه هنر صفای باطن و عشق را منشاء پیشرفت قرار دهد، و خود ایشان به طبیعت با نظر مشتاق می نگریستند و هزار و یک راز و رمز در آن می دیدند و نیز میجستند، و نمود های خارجی طبیعت با آنکه دری بعالمی دیگر بودند در نظر ایشان سطحی مینمودند. ازینرو، جسته های ایشان، اثرشان را دل انگیز تر، رنگین تر و گیراتر جلوه گر میساختند. در نظر ایشان بد وجود نداشت. این بشر بود که بد می دید.

استاد، هر یک از آثارش را با نهایت دقت و صمیمیت و حوصله و ظرافت و از روی امانت و قدس تهیه میکردند. در آنگاه که موافق سلیقه شخصی در طبیعت دست میبردند و چیزی را بنا به خواسته خود جابجا میکردند، درختی، شاخه‌ای، یا بته‌ای را از جائی بجای دیگر می نشاختند، آنها را در چنان جای مناسبی و با محیط اطرافش جور میساختند که گمان بیگانگی و نابجائی و جدائی در آنها نمی رفت.

در آثار استاد، عوارض و اثرات، زنده تر، چشانی و بساوائی و دید و شنوائی و بویائی، سخت محسوس است. مزه تلخ و شیرین، زمزمه آب روان، و بوی علف، حس میشوند. چینه های گلی و هر پدیده دیگری تعیین عمر خود می کنند و مناظر، ساعات روز را مشخص میدارند، و زلالی اب، زلالتر از آنچه هست مینماید، و سبزی ها حد بهره وری خود را از نم و رطوبت نشان میدهند.

سنگینی هوای سنگین و سبکی هوای رقیق (که سینه را میشد از آن با اشتیاق انباشت) در آثارشان حس میشود. حد سر زندگی هر موجودی که با دست استاد جان گرفته است کمتر از آنچه هست نمی نماید. بلکه سپاسگزاری و ارزش گذاری را نسبت به خالق، زنده تر از آنچه هست رعایت و عرضه کرده‌اند.

استاد، با همه عوامل طبیعت آنچنان انس و آشنائی دارند که با آنها من و مائی ندارند، و حیات را همه، در آنها مستمر می دانند و با نگاه کنجکاو، با همه آن عوامل، راز گونه دمسازی دارند و زندگی میکنند. ازینروست که ساخته های ایشان امتیازی فراتر و رساتر از طبیعت سازان نامدار و معمول، دارد.

استاد، وسواس را دوست نداشتند. ولی به صحت کار، ایمان داشتند و دارند. ساده کردن راتا حدی که کشنده مقصود نباشد، و نارسائی پیش نیاورد می پذیرفتند. در آثارشان هرگز سختکوشی برای رسیدن به مقصود به چشم نمی رسد. رنگ آمیزی ایشان غیر مادی بنظر می رسید و به سان فضای فشرده، رنگین ولی غیر مملوس‌اند.

دنباله گیری کار استاد برای حتی کهنه کاران (تا چه رسد به تازه کاران این روزگار که با هزارو یک نابسامانی دست بگریبانند) بسیار سخت است. زیرا قرنها می گذرد تا از جان و مال گذشته در کوره آزمایش پخته‌ای چون استاد علیمحمد حیدریان توفیق می یابد که بر تارک افتخار هنری بدرخشد، و همه کسی این راه را نمی تواند به پایان برد.

آلبوم آثار دیویدلوین

دیوید لوین اثر دیوید لوین

«برگزیده کاریکاتورهای مردان ادب و هنر» آلبومی از طرحهای دیوید لوین طراح سرشناس آمریکائی است که از طرف امور فرهنگی دانشگاه تهران تهیه و منتشر شده است در این آلبوم ۵۹ طرح از شخصیت‌های معروف عالم هنر و ادب جهان گردآوری شده است. گردانندگان امور فرهنگی دانشگاه تهران این البوم را با بهای ۲۰ تومان برای دانشجویان و ۵۰ تومان برای افراد غیر دانشجو، در تالار عبید برای فروش عرضه کرده‌اند. امور فرهنگی دانشگاه تهران، در جوار نمایشگاههای متعددی که در زمینه‌های گوناگون هنرهای تجسمی عرضه کرده است، با انتشار این مجموعه کار تازه‌ای را آغاز کرده است که امید است، ادامه پیدا کند.

کوشیده‌ام از واقعیت‌های زمانه تأثیر بپذیرم

اسماعیل عباسی

آثار اکبر اهری پور در تالار عبید

اثری از اهری پور

آثار اکبر اهری پور دانشجوی دانشکده هنرهای تزئینی در تالار عبید دانشگاه تهران و توسط امور فرهنگی این دانشگاه به نمایش درآمده است. اهری پور نقاشی را در هنرستان هنرهای زیبای میرک تبریز آموخته و در حال حاضر دانشجوی دانشکده هنرهای تزئینی است طرحهائی که او در تالار عبید به نمایش گذاشته، حکایت از استعداد او در زمینه طراحی دارد، این اولین نمایشگاه آثار اهری پور است. با اهری پور گفت و شنودی داریم.

* طرحهای شما، گذشته از اینکه، باهاشورهای فراوان و حجمی که دارد، طرحهای «گورملن» را تداعی می کند، دربسیاری جهت جهات به آثار «دومیه» دارد و یا واضحتر بگویم بنحوی درنمایاندن، افکار و برداشت هایتان تحت تاثیر این طراح هستید.

اهری پور: برای یک نقاش یا طراح، درنهایت هیچ چیز مهم‌تر از انسان و تمامی چیزهائی که به او مربوط می شود نیست، انسان شاخصترین و بزرگترین جلوه هستی است بنظر من «دومیه» و همچنین «گویا» در این راه به بلوغ مطلوبی رسیده بودند بهمین جهت سعی کرده‌ام، بعنوان طراحی که تازه کارش را آغاز کرده است از انسان و همه وقایع زندگی انسانها متاثر باشم.

* دربسیاری از طرحها، آدمی را نشانه کرده‌اید، یا با فلش و یا با انگشت سبابه، این نشانه گیری که خط اصلی تعدادی از طرحهای شماست چه منظوری را القاء می کند؟ (با توجه به این نکته که طراحانی چون سامبه و فولون این قضیه انگشت و فلش را از بس تکرار کرده‌اند. دیگر جائی و چیزی برای نشان دادن با انگشت و فلش باقی نمانده است.)

اهری پور: آدم هائی هستند درجامعه ما یا در هر کجا که اعمالشان را از دیده ها پنهان کرده‌اند و باصطلاح توی پوست خودشان فرو رفته‌اند، من به کنایه می خواهم ثابت کنم که اعمال اینگونه افراد علیرغم تلاشی که برای پنهان نگاهداشتن آن بخرج میدهند برملاست. خط دیگری درکارهای من وجود دارد دراین سری طرحها، آدم های مرفه الحال بین زمین و آسمان معلق هستند و این نوعی گریز از واقعیت است، این افراد متعلق به جامعه خاصی نیستند و درعصر ما به حد وفور به منصه ظهور رسیده‌اند، همانها که درچهار چوب معینی، مثل ماشین عمل می کنند و از سرچشمه شاداب زندگی فاصله گرفته‌اند و چون خود را در دنیائی جدا از دنیای ملموس و واقعی توده های مردم می یابند از دید من، آنها از جامعه کنده شده‌اند و مثل یک بادکنک درفضا معلق هستند.

من کوشیده‌ام از وقایع و واقعیت های جامعه خود تاثیر بپذیرم.

بسیاری از شخصیت های طرحهای من مربوط به این جامعه است، مثل پیرزنی که دردم احتضار، در حلقه محاصره میراث خواران طماع و شکمباره قرار گرفته است یا آدم متبحری که همه اندوخته های ذهنی‌اش به تارهای تنیده یک عنکبوت میماند دراین طرحها خصوصیات یک بومی آشنا مشخص است، اما من معتقدم مسایلی که در طرحهایم مطرح کرده‌ام، نه برای انسان جامعه ما بلکه درسطح وسیعی از جهان، برای همه آدم ها مطرح است یعنی ما درجهان مشکلات مشابهی داریم.

- فارغ از کم و کیف محتوای طرحهای شما، بکارگرفتن خطوط زیاد درتمامی طرحها این سئوال را پیش می آورد که چرا شما و بیشتر طراحان جوان می کوشید از هاشور مدد بگیرید، در حالیکه، با خطوط موجز هم می شود درعین سادگی مفاهیم زیادی را مطرح کرد.

اهری پور - البته هستند کسانی که برای پوشاندن ضعف های تکنیکی خودشان به هاشور پناه می برند، اما من، این روش را برای تصویر کردن افکار و ایده هایم مناسبتر می دانم.

دنیای ورزش شنبه‌ها منتشر میشود

نبض زندگی در قلب

سیکو می‌طپد.

سیکو هدیه‌ای که سالها میماند

SEIKO

روزی خواهد رسید که همه ساعتها مثل سیکو ساخته شود.

آرانگارد 1075

با السعودیه هواپیمائی عربستان سعودی

از طهران به ریاض و جده وازشیراز به دهران وجده پرواز کنید

السعودیه کلید قلب دنیای اسلامی است و مهمان‌نوازی کارکنان هواپیمائی السعودیه به صورت سنت درآمده است. با السعودیه به عربستان سعودی پرواز کنید تا یک تجربه فراموش نشدنی داشته باشید.

پروازهای انحصاری ما به بیست شهر درعربستان سعودی به، سفرهای داخلی سرعت و راحتی می‌بخشد.

برنامه پرواز از تهران (شروع ۱۳ آبان)		
جمعه		جمعه
پرواز S.V ۷۰۶	السعودیة	پرواز S.V ۷۱۹
ب ۷۰۷		ب ۷۰۷
حرکت ۱۲/۴۵	جده	ورود ۲۳/۵۰
ورود ۱۴/۰۵ حرکت ۱۵/۱۵	ریاض	حرکت ۲۲/۳۰ ورود ۲۰/۲۰
ورود ۱۸/۰۵	تهران	حرکت ۱۹/۳۰

برنامه پرواز از شیراز (شروع ۱۲ آبان)		
پنجشنبه یکشنبه		پنجشنبه یکشنبه
پرواز S.V ۸۲۸	السعودیة	پرواز S.V ۸۳۳
ب ۷۳۷		ب ۷۳۷
حرکت ۱۲/۱۵	جده	ورود ۱۹/۴۰
ورود ۱۳/۰۵ حرکت ۱۴/۳۵	دهران	حرکت ۱۸/۵۰ ورود ۱۷/۱۰
ورود ۱۶/۳۰	شیراز	حرکت ۱۷/۱۵

کلیه ساعتها به وقت محلی میباشد.

السعودیة
الخطوط الجوية العربية السعودية
Member of IATA

شرکت هواپیمائی السعودیه کلید قلب خاورمیانه

تهران- خیابان ویلا شماره ۶۳- تلفن ۸۲۷۸۶۵-۸۲۰۸۴۰ نشانی تلگرافی: سعودیا

شیراز- خیابان زند- تلفن ۳۴۶۷۹-۳۶۶۷۹ نشانی تلگرافی: سعودیا

ET

تاچ تلفن

آخرین پدیده تکنولوژی پیشرفته امروز را در امرارتباطات با تلفن های ساتی تقدیم می کند

تلفن های ساتی، با سیستم های مختلف و ظرفیت های گوناگون، ارتباطات اداری وداخلی را بسیار آسان تر میکند

۲/۲/۱ - سیستم رئیس و منشی، دو خطی.
۲/۸/۴ - سیستم دو خط خارج، با ۸ تلفن، ۴ مکالمه آنی
۲/۱۲/۶ - سیستم دو خط خارج، با ۱۲ تلفن داخلی و ۶ مکالمه آنی
۴/۱۰/۵ - سیستم ۴ خط خارج، با ۱۰ تلفن داخلی و ۵ مکالمه آنی
۶/۵/۲ - سیستم ۶ خط خارج، با ۵ تلفن داخلی و ۲ مکالمه آنی
۶/۱۲/۳ - سیستم ۶ خط خارج، با ۱۲ تلفن داخلی و ۳ مکالمه آنی

تلفن ساتی، سیستم «پرزیدنت». مجهز به شماره گیر الکترونیکی و سیلافون. در این سیستم میتوان بدون برداشتن گوشی از فاصله دورتماس برقرار کرد. کلیه مکالمات داخلی و خطوط خارجی تلفن‌های «ساتی» محرمانه میباشد. ودر آن واحد همه میتوانند با هم ارتباط داخلی برقرار کنند.

از شهرستانها نماینده فعال پذیرفته میشود

نماینده انحصاری تلفن های ساتی:

شرکت تاچ تلفن خیابان اکباتان غربی شماره ۲۷۱ تلفن های ۳۱۴۲۱۴ و ۳۱۳۱۳۴

آگهی پذیره نویسی سهام جدید شرکت سهامی خاص کشتیرانی و تجاری شهیاد ثبت شده بشماره ۲۳۹۸۷

طبق صورت جسه مورخ ۱۷ ابانماه ۲۵۳۶ شاهنشاهی مجمع عمومی فوق‌العاده شرکت سهامی خاص کشتیرانی و تجاری شهیاد مهلغ چهل میلیون ریال منقسم به‌چهار هزار سهم ده هزار ریالی که‌صددرصد آن‌قابل پرداخت خواهد بود بعنوان سرمایه افزوده شرکت جهت پذیره نویسی تخصیص داده شده است . لذا کلیه سهامداران شرکت از تاریخ انتشار این‌آگهی مدت ۹۰ روز مهلت خواهند داشت که جهت استفاده ازحق‌تقدم و پذیره نویسی سهام‌جدید به نسبت تعداد سهامی که دارا میباشند اقدام نمایند .درغیر اینصورت پس‌از گذشتن مهلت مذکور حق‌تقدم فوق نسبت به خرید سهام‌جدید ازآن صلب‌میگردد .

ازطرف مدیر عامل جرج جرج باردیس

قابل توجه کارفرمایان

بمنظور احتراز از مطالبه مجدد حق بیمه های پرداختی به بانکها لازم است پس از پرداخت‌حق بیمه بلافاصله نسخه چهارم رسید بانك (نسخه مخصوص شعبه تامین اجتماعی) را تسلیم‌ناحیه سداری و بهزیستی(شعبه سابق تامین اجتماعی) نمایند تاازپرداخت حق‌بیمه مطلع و درمحاسبات مربوط منظور گردد.

صندوق تامین اجتماعی

«سونی شیبا» چهره جدیدی از خاور دور

از بدو پیدایش سینما یک سری از فیلمهائی که همواره بااستقبال مواجه بوده و فروش قابل توجهی داشته ـ فیلمهائی بوده‌اند که نقش اول آن را یک قهرمان ورزشی بعهده داشته ـ اعم ازاینکه این قهرمان یک سوارکار (تـوم‌میکس ـ بوک جونس) ـ یک اکروبات ورزیده (البرتینی ـ نیک کاراوات) ـ یک یخ‌باز (سونیاهنی) ـ یک شناگر ماهر (استرویلیامز) یایک کشتی‌گیر (ارمانتو سیلوستر ـ سانتو) باشد و نمونه کامل آن در چند سال اخیر «بروس‌لی» و موفقیت تجارتی چشم‌گیر فیلمهای او میباشد

از سال ۱۹۷۰ فیلمهای باصطلاح «کاراتـه» که مرکز تهیه آن ابتدا کشورهای خاوردور بود روانه بازارهای جهانی گردید و باموفقیت بی سابقه‌ای روبرو شد ـ رفته‌رفته نام «بروس‌لی» برسر زبانها افتاد ـ و کمپانی‌های بزرگ فیلمبرداری آمریکائی که دراین قبیل موارد از اینده مبنی ویژه‌ای برخوردار هستند «بروس‌لی» را بسوی خود جلب نمودند و دو فیلم اخر این هنرپیشه که فروش بالاتری هم داراببود وسیله کمپانی‌های آمریکائی برادران وارنر و کلمبیا ساخته شد ـ متاسفانه اجل مهلت نداد و بروس‌لی در اوج شهرت چشم از جهان فروبست

از همان سالهای نخست که نمایش فیلمهای بروس‌لی باموفقیت تجارتی بیشتری استقبال میشد ـ روی سیاست کلی که همواره درکار فیلم و سینما حاکم است تهیه کنندگان کشورهای خاوردور و هم‌چنین کمپانیهای بزرگ فیلمبرداری آمریکائی در صدد پیداکردن قهرمان تازه‌ای بودند ـ تارقیب یابمحض افول ستاره اقبال بروس‌لی جانشینی برای او تعیین نمایند ـ مرگ نابهنگام «بروس‌لی» این تصمیم را تسریع کرد ـ و نمایش فیلم «مبارز خیابانها» در آمریکا که وسیله کمپانی «توانی» ژاپون باشرکت چهره جدیدی بنام «سونی شیبا» و در زمان حیات بروس‌لی تهیه شده بود ـ باموفقیت تجارتی زیادی روبرو شد و موجب گردید که کمپانی‌های تهیه کننده آمریکائی مطلوب خود را پیدا نمایند

«سونی شیبا» که قبل از آنهم در کشورهای خاورمیانه بعد از بروس‌لی از همه معروفتر بود، یکباره بعد از مرگ بروس‌لی چهره بی‌رقیب سینمای خاوردور گردید و باتهیه سه فیلم مشترک در سالهای ۷۵ و ۷۶ و ۷۷ بنامهای ۱ ـ خواهر مبارز خیابانها ۲ ـ بادی گارد ۳ ـ بازگشت مبارز خیابانها که باهمکاری سرمایه گذاران ژاپونی و کمپانی‌های امریکائی ازاین هنرپیشه تهیه شده ـ اکنون سونی‌شیبا در عداد یکی از موفق ترین چهره‌های عالم سینما درآمده است و در آمریکا همه جا اورا جانشین بلافصل بروس‌لی میدانند و سه فیلم باله در تمام شهرهای آمریکا از فروش سرسام‌آوری برخوردار بوده‌اند. بموجب مندرجات مجله «ورایتی» مورخ ۸ سپتامبر ۱۹۷۶ ـ فروش فیلم «بادی گارد» در هفته اول بالغ بریک میلیون و شصت هزار دلار بوده است.

باتوجه باین موفقیت‌هاست که دو فیلم آینده «سونی شیبا» یکی بنام «قهرمان مرگ» توسط کمپانی یونایتد ارتیست و دومی بنام «ماشین نابودی» وسیله کمپانی پارامونت دردست تهیه است که درسال ۱۹۷۸ پخش خواهد گردید.

از فردا صبح در سینما

کریستال

آغاز هشتمین هفته نمایش عظیم‌ترین فیلم تاریخ سینما و برنده ۱۱ جایزه اسکار

بطریقه ۷۰ میلیمتری با صدای استریوفونیک

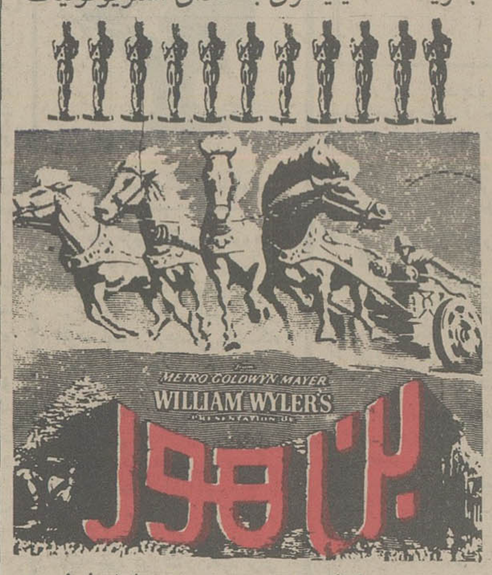

با شرکت : چارلتون‌هستون ـ هاپاهاراریت استیفن‌بوید ـ جک‌هاوکینز ـ هیوگریفیت

سانسها ۱۰ صبح ـ ۱/۳۰ـ۵ـ۸/۳۰ بعد از ظهر

مجله دنیای ورزش شنبه‌ها منتشر میشود

یک اثر قوی و پر انترگ جنائی و عشقی

برنامه امشب سینما

ماژستیک

خیابان شاه ـ تلفن ۶۶۸۴۶۱

از امشب در سینماهای

سیلورسیتی وادئون

بروس لی جهان را متوجه خود کرد

اکنون نوبت بروس لی کوچک میباشد

پسر شش میلیون دلاری

فیلمی برای بچه‌ها و بزرگها

سندباد... مرد افسانه‌ها... قهرمان قصه‌های دل انگیز هزار و یکشب امده است تا خانواده‌ها را شاد کند کودکان را مسحور کند و هیجان و حادثه را برای همه به ارمغان آورد

از فردا صبح در سینماهای

کاپری ـ ریولی

سینماهای ممتاز و ۴ ستاره ****

SINBAD AND THE EYE OF THE TIGER

فیلمی از: چارلز اشنیر

سندباد و چشم ببر

با شرکت:

پاتریک وین

تارین پاور

جین سیمور

رنگی ـ محصول کلمبیا

Columbia Pictures

از فردا صبح در گروه ممتاز سینمائی پایتخت

آسیا ـ مولن روژ ـ شهوند ـ لیدو

نپتون ـ ژاله ـ توسکا ـ المپیا

پاسارگاد ـ چرخ فلک

همایون

جانی و تپل

شهناز تهرانی

کارگردان: داوود اسمتیلی

باشرکت: بهرام وطن‌پور ـ گرجی جنتی شیرازی

فیلبرداران: ایرج صادقپور ـ حسین قاسمی وند

معاون شرکت سینما تاونکس

از صبح چهارشنبه

فقط در سینما

شهرقصه

سینمای ممتاز ۴ ستاره

****

شاهکاری مسلم ـ برنده جایزه اول (بهترین فیلم بمعنای مطلق) از جشنواره جهانی فیلم تهران

کمپانی کلمبیا تقدیم می‌کند

وودی آلن

در فیلمی بکارگردانی مارتین ریت

بدل

با شرکت: زروموستل هرشل برناردی میچل مورفی

گیشه سینما همه روزه بلیت رزرو میکند

سانسها ۱۱ صبح ـ ۲ـ۴ـ۶ـ۸ـ۱۰ بعد از ظهر

همزمان با تهران در شهرستانهای:
* مشهد (هما ـ فردوسی) * اصفهان (چهار باغ) * رشت (اسیا) * شیراز (کاپری ـ پرسپولیس ـ مهتاب) * اهواز (ایران ـ متروپل) * اندیمشک (پارادیا) * زنجان (ستاره ابی) * بابل (داریوش) * قزوین (خیام) * تبریز (اریا)

برنامه سینماها

تماشای فیلمهائیکه با علامت (×) مشخص شده برای اشخاص کمتر از ۱۸ سال ممنوع است

* **آنسوی رودخانه ـ رنگی ـ درمندرا ـ ممتاز**
ایفل (۳۱۱۴۷۷) ۱۰/۳۰ـ ۱۲/۳۰ـ ۲/۳۰ـ ۴/۳۰ـ ۶/۳۰ـ ۸/۳۰
* **آتش هوس ـ فرانسوابره**
ب.ب (۸۲۹۶۴۱) ۱۰ـ ۱۲ـ ۲ـ ۴ـ ۶ـ ۸ـ ۱۰
* امیرارسلان نامدار ـ رنگی ـ فردین
اونیورسال (۹۲۶۹۵۳) ـ ۱۱ـ ۱ـ ۳ـ ۵ـ ۷ـ ۹
ایران (۱۶۳۵۴) ۹ـ ۱۱ـ ۱ـ ۳ـ ۵ـ ۷ـ ۹
تیسفون (۸۵۸۸۸۲) ۹ـ ۱۱ـ ۱ـ ۳ـ ۵ـ ۷ـ ۹
رنگین کمان (۷۴۵۷۶۰) ۱۰ـ ۱۲ـ ۲ـ ۴ـ ۶ـ ۸
پاسفیک (۷۵۳۳۱۱) ۱۱ـ ۳/۳۰ـ ۵/۳۰ـ ۷/۳۰ـ ۹/۳۰
دریا (۳۴۱۷۴۶) ۹ـ ۱۱ـ ۱ـ ۳ـ ۵ـ ۷ـ ۹
کارون (۹۵۵۱۶۵) ۱۰/۳ـ ۲/۳ـ ۶/۳ـ ۸/۳
آستارا (۲۴۰۲۲) ۱۰/۳ـ ۲/۳ـ ۶/۳ـ ۸/۳
★ **اسیرجن ـ رنگی ـ جون‌کالینز**
سینه‌موند (۶۴۸۳۲۲) ۱۱ـ ۳ـ ۵ـ ۷ـ ۹
* بیر خونین ـ خفاش سیاه
نادر (۳۱۴۷۹۵) ۹ـ ۱۱ـ ۱ـ ۳ـ ۵ـ ۷ـ ۹
* **بن هور ـ رنگی ـ ۷۰ میلیمتری ـ چارلتون هستون**
کاپری (۹۲۸۴۰۱) ۱۱ـ ۳ـ ۷
* **بعدازظهر نحس ـ رنگی ـ ال پاچینو**
کسری (۸۲۶۹۳۹) ۱۰ـ ۱۲ـ ۲ـ ۴ـ ۶ـ ۸ـ ۱۰
* **بینوایان ـ ژان گابن ـ بورویل**
گلدن سیتی (۶۶۳۲۶۹) ۱۱ـ ۲/۳ـ ۶/۳ـ ۹/۳
* **بیرهاگریه نمی کنند ـ رنگی ـ آنتونی کوئین**
امپایر (۸۹۳۹۴۲) ۱۱/۳ـ ۱/۳ـ ۳/۳ـ ۵/۳ـ ۷/۳ـ ۹/۴۵
★ **بادی گارد نگهبانی چون‌هو لاد ـ رنگی ـ سونی‌شیبا**
رکس (۳۱۸۲۴۲) ۳ر۱۰ـ ۲ر۲ـ ۳ر۴ـ ۳ر۶ـ ۸ر۲
رویال (۸۲۹۷۸۵) ۱۰ـ ۱۲ـ ۲ـ ۴ـ ۶ـ ۸ـ ۱۰
★ **برستار بچه ـ رنگی ـ ماریا شنایدر**
شهر تماشا (۹۲۸۶۸۶) ۳ر۱۱ـ ۳ر۱ـ ۳ر۳ـ ۲ر۵ـ ۳ر۷ـ ۲ر۹
* **پسر شش میلیون دلاری ـ رنگی**
سیلورسیتی (۲۶۱۲۰۵) ۱۱/۳۰ـ ۱/۳۰ـ ۳/۳۰ـ ۵/۳۰ـ ۷/۳۰ـ ۹/۳۰
ادئون (۳۱۸۱۱۸) ۱۰/۳۰ـ ۲/۳۰ـ ۴/۳۰ـ ۶/۳۰ـ ۸/۳۰
* **تلاقی ـ بهمن مفید ـ پوری بنائی**
آسیا (۶۴۲۹۰۹) ۱۱ـ ۱ـ ۳ـ ۵ـ ۷/۱۵ـ ۹/۳۰
مولن روژ (۷۵۲۹۲۹) ۱۱ـ ۳/۳۰ـ ۵/۳۰ـ ۷/۳۰ـ ۹/۳۰ـ ۸/۳۰
شهوند (۳۵۴۰۴۰) ۱۰/۳۰ـ ۱۲/۳۰ـ ۲/۳۰ـ ۴/۳۰ـ ۵/۳۰ـ ۸/۳۰
نپتون (۷۶۱۰۳۶) ۹ـ ۱۱ـ ۱ـ ۳ـ ۵ـ ۷ـ ۹
ژاله (۳۰۴۱۲۰) ۱۰/۳۰ـ ۲/۳۰ـ ۴/۳۰ـ ۶/۳۰ـ ۸/۳۰
توسکا (۵۲۶۵۴۴) ۹ـ ۱۱ـ ۱ـ ۳ـ ۵ـ ۷ـ ۹
المپیا (۹۲۶۷۹۶) ۱۱ـ ۱ـ ۳ـ ۵ـ ۷/۱۵۷ـ ۹/۱۵
لیدو (۹۵۱۵۱۱) ۹ـ ۱۱ـ ۱ـ ۳ـ ۵ـ ۷ـ ۹
پاسارگاد (۳۴۲۷۸۲) ۱۰ـ ۱۲ـ ۲ـ ۴ـ ۶/۱۵ـ ۸/۳۰
چرخ فلک (۹۵۰۵۵۸) ۹ـ ۱۱ـ ۱ـ ۳ـ ۵ـ ۷ـ ۹
شرق (۵۳۴۰۲۴) ۱۰ـ ۱۲ـ ۲ـ ۴ـ ۸ـ
* تابستان سرخ ـ رنگی ـ الیو یا هوس
مازستیک (۶۶۸۴۶۱) ۱۱ـ ۱ـ ۳ـ ۵ـ ۷ـ ۹
* جدال در اوکی کرال ـ رنگی ـ کرک داگلاس
گلدیس (۶۲۸۷۱۳) ۱۱/۱۵ـ ۱/۳۰ـ ۳/۳۰ـ ۵/۳۰ـ ۷/۳۰
★ **جایزه ـ رنگی ـ بل‌نیومن ـ الکه‌زومر**
پولیدور (۸۹۲۷۳۱) ۳ر۱۱ـ ۳ر۱ـ ۳ر۳ـ ۳ر۵ـ ۳ر۷ـ ۹ر۳
★ **چهارروئین‌تن ـ رنگی ـ سینما سکوپ**
تاج (۳۱۳۸۶۴) ۱۰ـ ۱۲ـ ۲ـ ۴ـ ۶ـ ۸ـ ۱۰
سهیلا (۳۱۶۴۲۴) ۳ر۱۰ـ ۲ر۳ـ ۴ر۳ـ ۶ر۳ـ ۸ر۳
مراد (۷۵۳۳۸۲) ۹ـ ۱۱ـ ۱ـ ۳ـ ۵ـ ۷ـ ۹
* خاموشی سپید ـ قهرمان شرق
نادر (۳۱۴۷۹۵) ۹ـ ۱۱ـ ۱ـ ۳ـ ۵ـ ۷ـ ۹
★ **خشن‌ها ـ غرب دیوانه دیوانه**
البرز (۳۰۴۲۵۸) ۳ر۸ـ ۱۲ـ ۳ر۳ـ ۷ـ ۸۳
* دیوانه‌ای از قفس پرید ـ رنگی ـ جک نیکولسون
شهرفرنگ (۶۲۷۶۲۸) ۱۱/۱۵ـ ۲/۳۰ـ ۵ـ ۷/۳۰ـ ۱۰
* دوشس و قمارباز ـ رنگی ـ جرج سگال
شهرقصه (۶۲۷۲۹۰) ۱۱ـ ۲ـ ۴ـ ۶ـ ۸ـ ۱۰
* دانه های شن ـ رنگی ۷۰ میلیمتری ـ استریوفونیک ۶ باندی
کریستال (۳۱۷۶۷۵) ۹ـ ۱۲ـ ۳ـ ۶ـ ۹
★ **دردسر عزب‌اوغلی ـ رنگی ـ جی‌تندرا**
همان (۳۱۱۶۶۹) ۳ر۱۰ـ ۳ر۲ـ ۳ر۴ـ ۳ر۶ـ ۸ر۲
* **دنیای وحشی ـ رنگی ـ مستند**
رادیو سیتی (۶۴۳۲۲۰) ـ ۱۵ر۱۱ـ ۲ر۳ـ ۳ر۵ـ ۳ر۷ـ ۹ر۲
★ **رفق عجب کلکی زدیم ـ رنگی ـ سینماسکوپ**
دروازه طلائی (۳۵۲۱۶۰) ۹ـ ۱۱ـ ۱ـ ۳ـ ۵ـ ۷ـ ۹
* روح سرگردان ـ سینما سکوپ رنگی
آریا (۳۱۹۸۸۴) ۹ـ ۱۱ ـ ۱ـ ۳ ـ ۵ـ ۷ ـ ۹
* زنده دل سینما اسکوپ رنگی
حافظ (۳۹۱۰۷۴) ۱/۳ـ ۲/۳ـ ۴/۳ـ ۶/۳ـ ۸/۳
★ **ساعت ۲۵ ـ رنگی ـ آنتونی‌کوئین ـ یرنالیزی**
دیاموند (۸۲۸۶۰۰) ۳ر۱۱ـ ۳ر۱ـ ۳ر۳ـ ۳ر۵ـ ۳ر۷ـ ۹ر۴۵
★ **سایه قاتل ـ رنگی ـ یول‌براینر**
پلازا (۶۴۴۲۵۵) ۱۱ـ ۱ـ ۳ـ ۵ـ ۷ـ ۹
* سورج ـ رنگی ـ محصول هندوستان
مارلیگ (۹۶۳۶۱۶) ۱۱ـ ۱ـ ۳ـ ۵ـ ۷ـ ۹
* شمشیر و کمان ـ سینما سکوپ رنگی
الوند (۳۶۶۵۳۸) ۱۰ ۱۲ـ ۲ ۴ـ ۶ـ ۸
* شکوه علفزار ـ رنگی ـ وارن بیتی
ریولی (۷۵۷۷۷۷) ۱۱ـ ۳/۳ـ ۵/۳ـ ۷/۳ـ ۹/۳
★ **عملیات عقاب ها ـ رنگی ـ مایکل‌کین**
آتلانتیک (۸۹۷۱۷۱) ۳ر۱۱ـ ۳ر۱ـ ۳ر۳ـ ۳ر۵ـ ۳ر۷ـ ۹ر۴۵
* عشق های هرکول ـ دختری بنام جسی
فلور (۵۲۸۰۹۶) ۹ـ ۱۱ـ ۱ـ ۳ـ ۵ـ ۷ـ ۹
* غولهای سه بعدی ـ رنگی ـ داینارا ما ـ سه بعدی
پارامونت (۶۴۸۳۲۱) ۱۱ـ ۳/۳ـ ۵/۳ـ ۷/۳ـ ۹/۳
دیانا (۶۴۷۳۶۵) ۳ـ ۱۱ـ ۳/ ۱. ـ ۳/۲ـ ۵/۳ـ ۷/۳ـ ۹/۴۵
* قصه شب
موناکو (۷۳۵۵۹۶) ۹ـ ۱۱ـ ۱ـ ۳ـ ۵ـ ۷ـ ۹
* قلیچ ارسلان ـ سینما سکوپ رنگی
کیهان (۵۴۶۳۶۰) ۹ـ ۱۱ـ ۱ـ ۳ـ ۵ـ ۷ـ ۹
★ **کئوما ـ رنگی ـ فرانکو نرو**
سیانترال (۹۲۸۶۶۶) ۱۱ـ ۱ـ ۳ـ ۵ـ ۷ـ ۱۰ر۹
* کبوتر خونین ـ سینما سکوپ ـ رنگی
برلیان (۳۹۳۵۳۵) ۹ـ ۱۱ـ ۱ـ ۳ـ ۵ـ ۷ـ ۹
* کاپو ـ لوران تزریف ـ امانوئل ریوا
شهر قشنگ (۶۴۷۷۷۷) ۱۱ـ ۱ـ ۳/۱۵ـ ۵/۳۰ـ ۷/۳۰ـ ۹/۴۵
* مارتای حیله گر ـ رنگی سینما سکوپ
پارک (۳۱۹۶۳۷) ۹ـ ۱۱ـ ۱ـ ۳ـ ۵ـ ۷ـ ۹
* ملاقات درشب ـ رنگی ـ چارلزبرونسون
مترویل (۳۱۹۴۱۰) ۹ـ ۱۱ـ ۱ـ ۳ـ ۵ـ ۷ـ ۹
* مرد شماره ۱۰ ـ رنگی ـ منوچ کمار
ارانوس (۵۲۷۹۲۱) ۹/۳۰ـ ۱۱/۳۰ـ ۱/۴۵ـ ۴ـ ۶/۱۵ـ ۸/۳۰
* ولگردی بسبک ایتالیائی ـ رنگی ـ دالیادی لازارو
شهرقصه (۶۲۷۲۹۰) ۱۱ـ ۲ـ ۴ـ ۶ـ ۸ـ ۱۰
★ **۷ مرد دلیر ـ رنگی ـ راجربراون**
اروپا (۳۰۲۱۷۹) ۳ر۱۰ـ ۳ر۲ـ ۳ر۴ـ ۳ر۶ـ ۸ر۲
میامی (۷۵۴۳۲۹) ۹ـ ۱۱ـ ۱ـ ۳ـ ۵ـ ۷ـ ۹
سیلو آنا (۳۶۳۷۷۰) ۹ـ ۱۱ـ ۱ـ ۳ـ ۵ـ ۷ـ ۹
* فستیوال فیلمهای هندی
شهناز (۷۵۴۶۲۶) ۱۰/۳۰ـ ۲/۳۰ـ ۴/۳۰ـ ۶/۳۰ـ ۸/۳۰
* سانس انگلیسی
گلدیس ساعت ۹/۳۰ (جدال در اوکی کرال)

کریستال: دانه‌های شن

۷۰ میلیمتری . استریوفونیک ۶ باندی

رانندهٔ شریف: قبل از حرکت از آماده بودن چراغهای اتومبیل و برف پاک کن و وجود سایر وسائل ایمنی اطمینان حاصل فرمائید.

تلفن های ضروری شما

✱ مرکز اورژانس تهران ۱۲۳
✱ دفتر ارائه اطلاعات مسمومیت ها مرکز اورژانس تهران ۶۶۰۵۵۲ ـ ۶۶۰۵۵۱
✱ مرکز حمایت مسمومین بنیاد والاحضرت شاهدخت شمس پهلوی ۸۴۱۰۲۰ ـ ۸۵۱۰۳۰
✱ تصادفات راهنمائی و رانندگی ۳۳۳۳۳۳ ـ ۳۴۳۴۳۴
✱ بیمه ایران (۲۴ ساعته) ۳۰۴۰۲۶ ـ ۶۴۳۰۱۴
✱ کمیته ملی حمایت از مصرف کننده ۸۵۴۷۴۷ ـ ۸۵۴۸۴۸
✱ اطلاعات فرودگاه مهرآباد ۶۴۳۹۱۳ ـ ۶۴۳۰۱۲
✱ هواپیمائی ملی پرواز های خروجی ۹۱۱۳۱۳ و ۹۱۱۲۳۱۴
✱ آتش نشانی تهران ۹۵۵۵۵۵ ـ ۹۵۵۵۵۴ ـ ۹۵۴۴۴۴ ـ ۶۵۵۵۴۵
✱ آتش نشانی شمیران ۲۷۷۷۷۷۱ ، ۲۷۷۷۷۷۲

کجا برویم

فیلم

فیلم در اعماق

کارگردان: ژاک رنوار
محل نمایش فیلم: انجمن فرهنگی ایران و فرانسه خیابان شاهپور علیرضا ۵ و ۷½ بعدازظهر

فیلم میلیونهای پریوالف

کارگردان: لاپشین
بزبان روسی
انجمن روابط فرهنگی ایران و شوروی خیابان وصال شیرازی شماره ۱۸۹ ساعت ۱۸

باله

باله فندق شکن

سازمان باله ملی ایران
موسیقی: پیترایلیچ چایکوفسکی
طراحی و کارگردانی: نیکلاس بریازوف
طراحی صحنه و لباس: برونوسانتینی
رهبر ارکستر: تیبوربوستای
تالار رودکی: یکشنبه ساعت ۵½ بعد از ظهر

تئاتر

دیوار چین

تئاتر شهر: چهار راه پهلوی ساعت ۸ بعدازظهر

خلوت خفتگان

تئاتر شهر: چهار راه پهلوی ساعت ۷½ بعد از ظهر این نمایشنامه از طرف تئاتر چهارسو بر روی صحنه میآید.

نمایش طولانی

نوشته: منوچهر رادین
کارگردان: جعفر والی
محل اجراء: تالار ۲۵ شهریور ساعت ۱۹/۳۰

آسانسور مطبخ

نوشته: هارولد پینتر
کارگردان: حمید لیقوانی
محل اجراء: خانه نمایش ۲ میدان فردوسی خیابان پارس اداره برنامه های تئاتر
شروع نمایش: ساعت ۸ بعدازظهر

میلاد

نویسنده و کارگردان: علاءالدین رحیمی
تالار مولوی: خیابان ۲۱ آذر ساعت ۸ بعدازظهر جمعه ساعت ۵ بعدازظهر

نمایشگاه

آبرنگهای مصطفی معینی

گالری فصل ها و یادها: خیابان تخت طاووس خیابان میرعماد خیابان یازدهم شماره ۲۶
ساعت بازدید: ۱۰ صبح تا ۸ بعدازظهر پنجشنبه و جمعه تعطیل است

نقاشی های مهدی حسینی

گالری شهر: خیابان بزرگمهر شماره ۸۶ ساعت ۱۷ تا ۲۰

نقاشی های ژاکوب عبریانی

گالری تهران: خیابان عباس آباد چهارراه قصر شماره ۹ ساعت بازدید: ۱۰تا۱۳ و ۱۶تا۱۹

طراحیهای اکبراهری پور

تالار عبید: خیابان ۲۱ آذر ساختمان امور دانشجوئی شماره ۶
ساعت بازدید: ۸تا۱۳ و ۱۷تا۱۹/۳۰ پنجشنبه و جمعه تعطیل است

نمایشگاهی از کاریکاتورهای «هربرت بلاک» «براک اولیفانت» و «لواین» و عکس های «روبرت صافاریان»

تالار نقش: میدان کندی ساعت بازدید ۵تا۸ بعدازظهر

آثار نقاشان سوررئالیست

نگارخانه سولیوان نمایشگاهی از آثار نقاشان سوررئالیست برپا کرده است خیابان فخررازی ساعت ۵تا۸ بعدازظهر

معماری هوشنگ سیحون، نقاشی های دیوید هاکنی به علاوه هفت نمایش دیگر

موزه هنرهای معاصر: واقع در پارک فرح خیابان امیرآباد ساعت بازدید: ۱۱تا۲۰ روزهای شنبه تعطیل است.

نقاشی های شهلا حسینی

گالری سیمون: وزراء خیابان چهارم ساعت بازدید ۵تا۸ بعدازظهر

نقاشی های محمد رادوند

نگارخانه زند: خیابان محمدرضاشاه کوچه چکاوه ساعت بازدید: ۱۰تا۱۹

قالیچه های زندوکیل

گالری مهرشاه: خیابان آپادانا نبش خیابان نوبخت ساعت بازدید: ۹تا۱۳ و ۱۶تا۲۰

کاریکاتورهای بهمن رضائی

نگارخانه نیازی: عباس آباد روبروی سینما شهرفرنگ شماره ۴۳۰ ساعت بازدید ۱۸تا۲۱

نمایشگاه آثار حسین محجوبی

خیابان بخارست. خیابان هیجدهم شماره ۴ ساعت بازدید ۱۷/۰۰تا۲۱ـ۰۰

نقاشی های مسعود عربشاهی

گالری سامان: بلوار الیزابت ساختمان سامان ساعت بازدید: ۱۰تا۱۳، و ۱۶تا۱۹

موزه

✱ **موزه ایران باستان:** خیابان قوام‌السلطنه، خیابان پرفسور رولن ساعت بازدید: ۹تا۱۳ و ۱۵تا۱۸، دوشنبه ها و بعدازظهر جمعه موزه تعطیل است.

✱ **موزه جواهرات سلطنتی:** خیابان فردوسی، ساختمان بانک مرکزی ساعت بازدید: از ۱۵/۳۰تا۱۸ جمعه ها تعطیل است

✱ **موزه شهیاد:** میدان شهیاد ساعت بازدید ۹تا۱۶ بدون تعطیل

✱ **موزه سلسله پهلوی:** کاخ مرمر ساعت بازدید ۹تا۱۶ پنجشنبه ها تعطیل است

✱ **موزه نگارستان:** تقاطع خیابان سپه و کاخ ساعت بازدید: ۱۰تا۱۸ شنبه ها تعطیل است.

✱ **موزه مردم شناسی:** میدان ارک ساعت بازدید ۹تا۱۶ جمعه ها تعطیل است

✱ **موزه ملک** بازار بین‌الحرمین ساعت بازدید ۸،۳۰تا۱۲ جمعه ها تعطیل است

✱ **مرکز فرهنگی و هنری رضاعباسی:** خیابان کوروش کبیر سیدخندان ساعت بازدید: ۱۰تا۱۳ و ۱۵تا۱۸ سه‌شنبه ها تعطیل است.

✱ **موزه صبا:** خیابان ظهیرالسلام ساعت بازدید ۹تا۱۶ پنج شنبه و جمعه عصر تعطیل است

✱ **موزه هنرهای ملی:** میدان بهارستان ساختمان مرکزی وزارت فرهنگ و هنر ساعت بازدید: ۹تا۱۶ شنبه تعطیل است.

✱ **موزه هنرهای معاصر:** پارک فرح ساعت بازدید ۱۱تا۲۰ شنبه ها تعطیل است

✱ **موزه کاخ گلستان:** میدان ارک ساعت بازدید ۹تا۱۶ جمعه ها تعطیل است

✱ **موزه هنرهای تزئینی** خیابان کریمخان زند ساعت بازدید ۹تا۱۶

برنامه حرکت قطارهای مسافربری

مسیر عبور	نوع قطار	حرکت از تهران	ورود به مقصد	ساعت مراجعت	ورود به تهران
تهران خرمشهر	سریع السیر عادی اکسپرس	۱۷/۳۵ ۱۰/۰۰ ۱۵/۳۰	۱۱/۱۵ ۶/۰ ۹/۰۰	۱۸/۱۰ ۱۰ ۱۳/۲۰	۱۲/۱۰ ۶/۱۵ ۷/۲۰
تهران مشهد	توربوترن سریع السیر عادی اکسپرس	۷/۱۵ ۱۹/۱۵ ۱۳/۱۵ ۱۷/۱۰	۱۷/۰۵ ۹/۵۵ ۷/۳۵ ۸/۰۵	۷/۰۰ ۱۲/۰۵ ۱۱/۱۰ ۱۵/۰۰	۱۷/۰۰ ۵/۵۰ ۵/۲۵ ۷/۰۵
تهران تبریز	سریع السیر عادی مراغه	۱۸/۰۰ ۲۰/۰۰	۸/۰۰ ۹/۲۰	۱۹۰ ۵/۴۵	۹/۳۰ ۵/۵۰
تهران اصفهان	سریع السیر	۲۱/۱۵	۶/۲۰	۲۱/۰۰	۶/۴۰
تهران کرمان	سریع السیر	۱۵/۰۰	۸/۴۰	۱۵/۳۰	۹/۲۵
تهران گرگان	عادی سریع السیر	۶/۰۰ ۲۱/۴۵	۱۷/۳۰ ۸/۱۵	۷/۰۰ ۱۹/۲۵	۱۸/۵۰ ۶/۳۰
تهران مسکو	سریع السیر	روزهای چهارشنبه ۱۸/۰۰	روزهای یکشنبه (بوقت مسکو) ۱۰/۳۵	روزهای شنبه (بوقت مسکو) ۱۷/۳۵	روزهای چهارشنبه ۱۰/۴۰
تهران استانبول	سریع السیر	روزهای پنجشنبه ۹/۰۰	روزهای یکشنبه (بوقت استانبول) ۷/۴۳	روزهای چهارشنبه (بوقت استانبول) ۱۷/۴۵	روزهای شنبه ۲۲/۲۵

شیر مادر بهترین غذای کودک در دو سال اول زندگی است، ولی از شش ماهگی به بعد علاوه بر شیر مادر غذاهای مناسب دیگری نیز باید به کودک داده شود ،
م الف ۲۱۳۱۳

فال فردای شما

● فروردین: به وعده های خود عمل کنید و از آنها غافل نباشید. زیارت رفتن و دیدار اهل علم و دانش نیک است.

● اردیبهشت: وضع مالی شما بهتر می شود و احتمالا دوست تازه‌ای می یابید. عیادت از بیماران خوب است

● خرداد: سعی کنید که نرمش داشته باشید و در کارها سر سختی نشان ندهید دیدار از نزدیکان وصله ارحام نیکوست

● تیر: به دیگران اجازه ندهید که در کارهای خصوصی شما دخالت بیجا کنند. دوخت و دوز جامه و اسباب کشی مناسب است.

● مرداد: شک و دو دلی را کنار بگذارید صریح و قاطع تصمیم بگیرید. دیدار از بستگان و فامیل خوب است.

● شهریور: طبیعت ملایم شما درفعالیت های روزانه به کمک شما خواهد آمد نیک است ازدواج و امور عام‌المنفعه را.

● مهر: سعی کنید برای خانواده خود فردوظیفه شناسی باشید فرستادن کالاهای تجارتی به خارج خوب است.

● آبان: خبرهای خیلی خوب در مورد وضع مالی خود به شما خواهد رسید. نیک است مسافرت و امور کشاورزی.

● آذر: بادوستان و یا افراد خانواده خود رفتار بهتری داشته باشید تهیه لباس نو و مذاکرات اولیه ازدواج نیکوست.

● دی: مواظب اتفاقات جدید و مردم تازه‌ای که ملاقات میکنید باشید نیک است مشاوره و انجام امور بازرگانی را.

● بهمن: فعالیت های شما در این هفته زیاد می شود که اگر از روی برنامه صحیح انجام پذیرد نتیجه مورد نظر را بدست می آورید.

● اسفند: تلاش برای رسیدن به هدفی که از مدت ها پیش به دنبال ان هستید، شما را به اینده کارهایتان امیدوار خواهد کرد.

جدول

ویژه ۹۸۰۹ — شماره — عادی ۱۲۰۹۱

ویژه

افقی

۱ـ مدرسه عالی موسیقی وهنر های زیبا ـ واضح وآشکارا ۲ـ رودخانه ای در سیبری ـ حاجت ومقصود ـ زیاد ـ از نواحی مکه ۳ـ دلیر وپهلوان ـ پر خور گرفتار مرضش شده ـ باز گشت ـ از رفتنی‌ها ۴ـ بوزینه در لفظ عرب ـ چرک لباس ـ در زورخانه با ان ورزش میکنند ۵ـ سخن خشماگین زیر لب ـ سرشت وذات ـ شهری در ترکیه ـ نام یکی از اهنگها موسیقی در قدیم ۶ـ صبر وشکیبائی ـ کالا ومال التجاره ـ نزد وجلو ـ معشوقه کلاه مخملی ۷ـ حرکت هوا را مشخص می کند ـ عددی است ـ گاهی از چشم میپرد ۸ـ دیوار بلند ومحکم ـ از آلات حرب در قدیم بود ـ تله ۹ـ چاقی وفربه ـ راست ایستاده ـ پدر ومادر ۱۰ـ از اثرات کره ماه بر زمین ـ دستور غذا در رستوران ـ شاعر نابش را می پسندید ـ عرق بدن ۱۱ـ از انواع بازی با ورق ـ ساختمان ـ نوعی رقص خارجی ـ از کلمات نفی ۱۲ـ ارزوی مو بدل دارد ـ خجالت! ـ گاهی ابکشیده می اید! ۱۳ـ از پایتخت های مصر قدیم ـ از اقوام وحشی اروپا ـ حافظه وذهن ـ گاهی به بخت خویش میزنند ۱۴ـ از موجودات عالم بالا ـ اسب ـ هیکلی که ندارد لای دیوارش نهند ـ افسونگر زیر لب میخواند ۱۵ـ برگزیدنش خیلی مشکل است ـ بی نام ونشانی که سلاطین بر مقبره اش گل می نهند.

عمودی

۱ـ از انواع شکار باشد ـ فراخی وگشادگی ـ نوعی نشستن است ۲ـ لکه اش اعصاب را خرد می کند ـ قلعه ایکه برروی کوه ساخته اند ـ بلی بزبان روسی ـ با ان برروی آب گردش می کنند ۳ـ مال مردم را به یغما ببرد ـ از شهرهای پاکستان ـ مرغ با ان دانه بر می چیند ـ شخص ۴ـ جعبه کوچک جواهرات ـ سینه بند زنانه ۵ـ حرف تعجب ـ خرامان ولرزان ـ جنس قوی ـ در هم پیچیدن ۶ـ قدر ومرتبه ـ محل باز گشت ـ از صور فلکی ـ در بیمارستان به بیماران خدمت می کند اما چه خوبست که بداخلاق نباشد! ۷ـ جنگی معروف در صدر اسلام ـ قاعده وروش ـ رشد ونمو کردن ـ شراب برنج ۸ـ اثری معروف از مولیر ۹ـ ماهی در سال سریانی ـ پسوندیست ـ خانه وده ـ مثل ونظیر ۱۰ـ چرک است ـ بینی خارجی ـ زمانی از لوازم سفر بود ـ همیشه با کلک جور می کنند! ۱۱ـ یک وعده غذا ـ خداوند یکتا ـ وسیله جا بجا کردن اجسام سنگین ـ جوی خون ۱۲ـ آگاه باشد ـ شانه ۱۳ـ اخوی پدر ـ بره گوسفند ـ از صفات حضرت حق است ـ فال نیک ۱۴ـ زرنگی پیشه کرده ـ گاهی بی دلیل می اید ـ چرم دباغی شده ـ بانک جرس ـ [illegible] ۱۵ـ آلتی است برای اندازه گیری فشار هوا ـ لاغر وباریک ـ خون.

حل جدول های شماره قبل

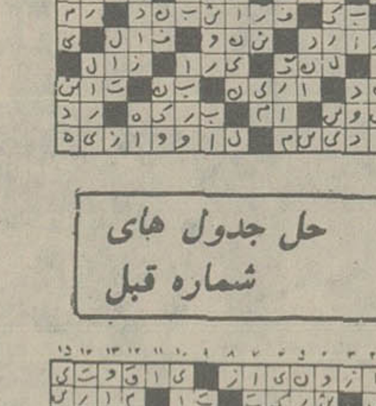

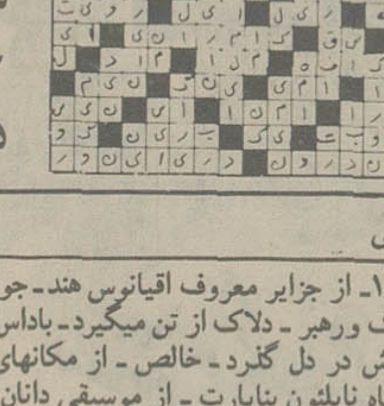

عادی

افقی

۱ـ از جزایر معروف اقیانوس هند ـ جوان باشد ۲ـ از بستنی‌ها ـ بزرگ ورهبر ـ دلاک از تن میگیرد ـ باداش اقدام به آن کنند ۳ـ خیر وشرش در دل گلرد ـ خالص ـ از مکانهای مذهبی ـ حرف ربط ۴ـ زادگاه ناپلئون بناپارت ـ از موسیقی دانان معروف المانی ـ با همه بدبوئی خاصیت زیادی دارد ۵ـ وای از دهانش که حرفی در آن بند نمیشود ـ خالص وناب ـ پارچه معروف یمنی ـ فال نیک ۶ـ حرف شرط ـ درسی از مدرسه ـ سگ در لفظ تازی ـ پرنده ایست ۷ـ در اداره خدمت می کند ـ اثر چرکی ـ قدرت وتوان ۸ـ از نویسندگان معروف فرانسوی ـ عملیات نظامی بطریقه ازمایش ـ مغرور در بینی می اندازد ۹ـ چین وچروک پوست بدن ـ دم از سردفا تکان میدهد ـ دستمال گردن اقا ـ ۱۰ـ خاک کوزه گری ـ شهر شاعر نوپرداز است ـ از بچه نگهداری میکرد ـ تقویت رادیوئی ـ ۱۱ـ نوعی خانه است ـ از وزارتخانه‌ها ـ وقتی که لباس بد بایستد ـ دریا ۱۲ـ از نواحی مکه ـ نا ازموده وبی تجربه ـ فرزند زاده ۱۳ـ رودی در اروپا ـ شهر معروف بی در وپیکر ـ به گرده اسب نهند ـ پولی بود ۱۴ـ درشت ترین نوع مو ـ باد سرد همراه دارد ـ در جهنم می سوزاند ـ میدانی در تهران ۱۵ـ پارچه ایست ـ یکی از همسران ملکشاه سلجوقی.

عمودی

۱ـ بی کم وکاست ـ نیست ونابود شده ـ از سنگهای زیبای زینتی ۲ـ جای آسودگی خیال ـ اگر خاکستر نشین کند چه عجیب ـ بلی به زبان ایتالیائی ـ عضوی در درون ۳ـ اولین پولیکه در ایران بضرب رسید ـ از انواع کفش است ـ تردستی در کار ـ اول ور می چینند وبعد زیر گریه می زنند! ـ ۴ـ برادر مرگ ـ اثری از مترلینگ ۵ـ نا پیدا ـ بزرگان ـ ضمیر مفرد ـ رودی در مرز ۶ـ اشاره به نزدیک ـ یار ومونس ـ سایه تردید ـ میوه ایست ۷ـ تشنه لب را گول میزند ـ پایه وبنیان ـ حرف درد ـ مارکی بر سیگاری ۸ـ از معروفترین اثار «جین وبستر» که از آن فیلمی هم ساخته اند ۹ـ غذای زمستانی ـ حیوان دراز گوش ـ کجاست؟ ـ گلی است در بهار ۱۰ـ از الات طرب ـ دفع مزاحم کردن ـ سخن زشت ـ قوت لایموت ۱۱ـ در اب افتاده ـ لنگه بار ـ به گرو گذارده شده ـ صورت ۱۲ـ نوعی انگور است ـ استفاده ۱۳ـ باز پس دادن ـ جوی خون ـ یقین کردن به حرف کسی ـ شهر توت ۱۴ـ با زبانش کارها توان کرد ـ نیم صدای سگ ـ از نقاشان بنام اروپائی ـ امر به نرفتن ۱۵ـ ستاره ای در اسمان ـ از زدنی هاست ـ کوئی نزدیک تهران.

اطلاعیه سازمان سنجش آموزش کشور درباره گزینش دانشجو برای نیمسال دوم سال تحصیلی جاری

سازمان سنجش آموزش کشور بدین‌وسیله انتشار راهنمای داوطلبان ورود به اموزش‌عالی در نیمسال‌دوم سال تحصیلی جاری و مدارك لازم برای ثبت نام را به اطلاع عموم می رساند .

. به کسانی که‌در این نیمسال‌مایل به ورود به تحصیلات عالی هستند توصیه می شود نخست « راهنمای داوطلبان » را دریافت کرده مورد بررسی کامل قرار دهند و پس از کسب اطلاع کامل‌از رشته های تحصیلی مندرج در آن و ضوابط و شرائط تحصیل در هر دانشگاه یا موسسه آموزش عالی ، درصورت دارا بودن شرائط کامل به‌تهیه‌پاکت حاوی برك‌درخواست پذیرش‌ومدارك دیگر اقدام کنند .

مهلت ثبت نام از تاریخ یکم‌دیماه «۱ر۱۰ر۳۶»، شروع می‌شود و در تاریخ‌دهم دیماه «۱۰ر۱۰ر۳۶» پایان می پذیرد . این مهلت به هیچوجه تمدید نخواهد شد و مدارکی که‌بعد از انقضای مهلت به پست تحویل داده شود مورد بررسی و اقدام‌قرار نخواهد گرفت .

بنابراین به داوطلبان توصیه می شود که در روز های اول مهلت ، برای دریافت‌راهنما اقدام‌ودرصورت واجد شرائط بودن ، بلافاصله‌مدارك لازم را تهیه و تکمیل کنند وباپست سفارشی بفرستند .

راهنما و نیزپاکت محتوی برك درخواست پذیرش و سایر مدارك‌در چهل شعبه بانك ملی ایران درتهران وکلیه شعبه های آن بانك درسراسر کشور در مقابل وجه(راهنما ۲۵ریال مدارك ثبت نام ۵۰۰ ریال) دراختیار افراد گذاشته میشود

نام و نشانی چهل شعبه بانك‌ملی ایران در تهران که‌راهنمای داوطلبان را توزیع می کنند به شرح‌زیراست:

نام شعبه	آدرس
۱ـ آپادانا	عباس آباد ـ نبش آپادانا
۲ـ آیزنهاور	خیابان آیزنهاور ـجنب مسجد
۳ـ امیرآباد	خیابان ۲٤ اسفند
٤ـ ایران	خیابان ایران ـ ایستگاه دکتر سنك اول انصاری
٥ـ امیریه	
٦ـ باغ صبا	خیابان شمیران ـ مقابل خیابان ملك
۷ـ بیست‌وپنج‌شهریور	خیابان روزولت ـ میدان ۲۵ شهریور
۸ـ پاچنار	خیابان خیام ـ اول بازارچه پاچنار
۹ـ تجریش	میدان تجریش ـ جنب بیمارستان رضا پهلوی
۱۰ـ تهران پارس	خیابان تیرانداز ـ میدان فرح‌پهلوی
۱۱ـ جوادیه	خیابان بیست متری ـ ایستگاه نوبهار
۱۲ـ جلالیه	امیرآباد شمالی ـجنب اداره مهندسی ارتش
۱۳ـ چهارم آبان	خیابان قدیم شمیران ـ مقابل تخت‌جمشید .
١٤ـ چرچیل	خیابان فردوسی ـجنب شرکت فرش ایران
۱۵ـ حافظ	چهار راه حسن آباد
۱٦ـ دیبا	چهار راه پهلوی ـ تخت‌جمشید
۱۷ـ دخانیات	خیابان قزوین جنب دخانیات
۱۸ـ دانشگاه	مقابل سینمادیانا
۱۹ـ رودکی	خیابان رودکی بین چهار راه حاتمی و وثوق
۲۰ـ راه‌آهن	انتهای خیابان امیریه
۲۱ـ ژاله	نرسیده به میدان ژاله
۲۲ـ سپاه	پل چوبی
۲۳ـ سر پولك	چهار راه سیروس ـ اول بوذرجمهری‌نو
۲٤ـ سرچشمه	مقابل پامنار
۲۵ـ سهیل	خیابان پهلوی ـ مقابل فانفار
۲٦ـ شاهرضا	بین پیچ شمیران و خیابان بهار
۲۷ـشاه‌اسماعیل‌صفوی	خیابان ایران نوین
۲۸ـ قلهك	خیابان قلهك مقابل شهرداری
۲۹ـ کمپانی	خیابان نادری ـ پاساژ کمپانی
۳۰ـ کریم خان زند	خیابان کریمخان زند ـ مقابل ایرانشهر
۳۱ـ کاخ مرکزی	جنب دانشکده افسری
۳۲ـ میدان شهناز	میدان شهناز
۳۳ـ محمودیه	خیابان پهلوی ایستگاه محمودیه
۳٤ـ میدان ثریا	خیابان گرگان ـ میدان ثریا
۳۵ـ میدان فرحناز	سه راه آذری
۳٦ـ میدان شاه	انتهای خیابان ری
۳۷ـ مولوی	خیابان مولوی ـ ساختمان بانك کارگشایی
۳۸ـ مهتاب	چهار راه شاه
۳۹ـمیدان‌محمدرضاشاه	به سف‌آباد ـمیدان کلانتری
٤۰ـ یوسف آباد	خیابان پهلوی ـ نزدیك سمارستان ارتش

سازمان سنجش آموزش کشور

آگهی مناقصه

شماره ۳۶۳۲۳۱

ذوب آهن آریامهر ۷ قلم پروژکتور را از طریق مناقصه عمومی خریداری مینماید. داوطلبین شرکت در مناقصه میتوانند برای دریافت برگ شرائط و مشخصات به اداره مناقصه های تدارکات ذوب آهن آریامهر واقع در ۴۵ کیلومتری جاده اصفهان ـ شهر کرد مراجعه و پیشنهاد خود رابر اساس مفاد مندرج در برگ شرائط و مشخصات و سایر مدارک مناقصه تنظیم و بانضمام رسید پرداخت وجه نقد بصندوق ذوب آهن آریامهر یا بحساب جاری شماره ۷۰۵۵۴۴ بانک ملی ایران شعبه ذوب آهن یا ضمانتنامه بانکی بمبلغ ـ/۹۰۰۰۰۰ ریال برای تمام اقلام مورد مناقصه و در صورتیکه برای قسمتی از اقلام پیشنهاد داده شود معادل ۵٪ جمع مبلغ پیشنهادی همراه برگ شرائط و مشخصات باقید قبولی امضاء نموده و دردوپاکت لاک و مهر شده با ذکر شماره آگهی مناقصه تا ساعت ۹ روز ۳۶/۱۰/۲۶ بدبیرخانه ذوب آهن آریامهر تسلیم نمایند. پیشنهادات واصله در ساعت ۱۰ همانروز در اداره مناقصه های تدارکات ذوب آهن اریامهر بازوقرائت خواهد شد.

مدت تحویل حداقل زمان ممکنه که باید در پیشنهاد قید شود و محل انبار ذوب اهن اریامهر میباشد. حضور پیشنهاد دهندگان یا نمایندگان آنها در جلسه مناقصه آزاد و سایر شرائط در برگ شرائط مندرج میباشد. شرکت کنندگان میتوانند برای تمام یا قسمتی از اقلام مورد مناقصه که میتوانند پیشنهاد دهند، ذوب آهن آریامهر نیز میتواند اقلام رادر جمع یا به تفکیک از حائزین حداقل بها خریداری نماید که در اینصورت بمیزان ۵٪ مبلغ اقلام حائز حداقل در مناقصه از سپرده شرکت در مناقصه بان اقلام اختصاص خواهد یافت. پیشنهاد دهندگان باید کاتالک و مشخصات فنی یا نمونه کالاهای پیشنهادی خود را در جلسه مناقصه تسلیم نمایند.

ذوب آهن آریامهر آ ـ ۸۸۷۲

آگهی استخدام

دانشگاه اصفهان منظور تامین هیات علمی مورد نیاز آموزشکده شهرستان نطنز و براساس مفاد آئین نامه استخدامی هیات علمی دانشگاه به تعدادی مربی و استادیار در رشته های زبان و ادبیات فارسی. زبان و ادبیات انگلیسی، «ریاضی و فیزیک از طریق امتحان و مصاحبه با شرایط استخدامی زیر نیاز دارد.

داوطلبان میتوانند از تاریخ انتشار این آگهی لغایت اسفندماه ۲۵۳۶ درخواست کتبی متضمن نشانی محل اقامت همراه با فتوکپی آخرین مدرک تحصیلی وریز نمرات دانشگاهی و سوابق شغلی خود را به دبیرخانه دانشگاه اصفهان واقع درخیابان بهشت آئین اصفهان ارسال دارند.

شرایط استخدامی

۱ـ حداکثر سن ۴۰سال
۲ـ دارابودن درجه دکترا برای استادیاری و درجه دانشوری فوق لیسانس برای مربی دریکی از رشته های زبان و ادبیات فارسی. زبان و ادبیات انگلیسی، ریاضی و فیزیک.
۳ـ بهره وری از تندرستی کامل بگواهی پزشک معتمد دانشگاه
۴ـ دارابودن برگ پایان خدمت وظیفه عمومی یا معافیت قانونی
۵ـ سپردن تعهد خدمت در اموزشکده شهرستان نطنز
۶ـ نداشتن تعهد خدمت در دیگر سازمانهای دولتی یا وابسته بدولت. /ع

دانشگاه اصفهان

آگهی تجدید مزایده معدن سنگ گچ تل نقاش (خانه زنیان)

اداره کل صنایع و معادن فارس بهره‌برداری از معدن سنگ گچ تل نقاش را برای مدت ۱۲سال از طریق مزایده عمومی واگذار می نماید . داوطلبین میتوانند به دفتر اداره مذکور در شیرازمراجعه وبرگ مشخصات و مقررات‌مزایده رادریافت دارند و مبلغ یکصد و چهل هزار ریال وجه نقد بحساب ۲۵۱۳۵ اداره کل صنایع و معادن فارس نزد بانک ملی ایران شعبه شیراز واریز و پیشنهاد خود را همراه با فیش‌رسید سپرده بانکی در پاکت لاك ومهرشده تا ساعت ۹ صبح‌روز ۲۷ر۱۰ر۳۶ مستقیما به دفتر اداره کل صنایع و معادن فارس واقع در شیراز تسلیم‌و رسید دریافت دارند. پیشنهادات رسیده در ساعت ۱۰ صبح همانروز در کمیسیون مربوطه باز و برنده مزایده تعیین میگردد. اداره کل صنایع و معادن فارس‌دررد یا قبول کلیه پیشنهاد ها مختار میباشد .
م الف ۱۱۷۹

اداره کل صنایع و معادن فارس

امروز و فردا در تلویزیون ببینید

دوشنبه

۱۷/۰۰ـ اخبار
۱۷/۰۵ـ کودکان: پی بادی، بچه ها، کابوی ها، کتاب
۱۸/۱۵ـ گلهای زمستانی
۱۸/۴۵ـ کتاب برای همه
۱۹/۰۰ـ در استان ما
۱۹/۱۵ـ اخبار ورزشی
۱۹/۳۰ـ دانش
۲۰/۰۰ـ عکاس باشی: قسمت نهم دیوانه
۲۰/۳۰ـ اخبار
۲۰/۵۰ـ دنیای خبر
۲۱/۱۵ـ آقای مربوطه
۲۱/۳۰ـ فیلم سینمائی دوشنبه شب ـ «پیشگامان جوان»
۲۳/۰۵ـ اخبار

رادیو تلویزیون دوم

۱۸/۳۰ موسیقی و تصویر
۱۹/۰۰ اخبار ۱۹
۱۹/۱۰ اپراتی بسازیم اثر: بنجامین بریتن گروه اپرای تهران
خوانندگان: سودابه صفائیه هیلا قراخانیان
۲۰/۰۰ ره آورد مجله علمی و اجتماعی
۲۰/۳۰ داراوندار «قسمت دوازدهم» با شرکت: پیتر اشتراوس ـ نیک نولت
۲۱/۳۰ـ اخبار ۲۱/۳۰ـ مجله خبری
۲۲/۰۰ فستیوال فیلمهای برگمان: همچون در یک آئینه با شرکت: هریت اندرسون ـ ماکس ون سیدو
در پایان
درودی، سرودی و بدرود

سه شنبه

۱۷/۰۰ـ اخبار
۱۷/۰۵ـ کودکان: مزرعه سبز، خانواده هالیدی، کتاب
۱۸/۱۵ـ فیلم مستند ایرانی ـ یکهزار و صدمین سال تولد رازی
۱۸/۴۵ـ کتاب برای همه
۱۹/۰۰ـ در استان ما
۱۹/۱۵ـ اخبار ورزشی
۱۹/۳۰ـ زندگی شیرین
۲۰/۰۰ـ خانه پر برکت ـ پول منشاء همه
۲۰/۳۰ـ اخبار
۲۰/۵۰ـ دنیای خبر
۲۱/۱۵ـ آقای مربوطه
۲۱/۳۰ـ تئاتر
۲۳/۰۰ـ اخبار

رادیو تلویزیون دوم

۱۸/۳۰ موسیقی و تصویر
۱۹/۰۰ اخبار ۱۹
۱۹/۱۰ الری کویئن دشنه ناپیدا با شرکت: جیم هاتن ـ دیویدوین
۲۰/۰۵ ۲+۲ برنامه‌ای از پرویز کاردان
۲۱/۰۰ـ خط تهیه کننده: پوراندخت گلرخ
۲۱/۳۰ اخبار ۲۱/۳۰ ـ مجله خبری
۲۲/۰۰ کنسرت هفته: موسیقی کلاسیک کرو ارکستر باخ مونیخ پاسیون سن ماتیو اثر: یوهان سباستین باخ
در پایان
درودی، سرودی و بدرود

جدول زیر برپایه ساعت پخش برنامه‌های سه گانه تلویزیون تنظیم شده و خوانندگان گرامی می توانند از روی ساعت پخش، برنامه‌های دلخواه خود را انتخاب کنند

دوشنبه پنجم دی‌ماه

۱۵.۵۵ برنامه های بین المللی
اعلام برنامه (بزبان انگلیسی)
۱۶ـ۰ برنامه‌ی بین المللی
اخبار (بزبان انگلیسی)
۱۶۰۵ برنامه‌ی بین المللی
جولی وبچه گربه (بزبان انگلیسی)
۱۶ـ۳۰ برنامه‌ی بین المللی
اخبار (بزبان انگلیسی)
۱۷ـ۰۰ شبکه
اخبار
۱۷ـ۰۵ شبکه
برنامه‌ی کودکان (پی بادی، بچها ها، بچه ها، کابوی ها، کتاب)
۱۷ـ۲۰ برنامه‌ی بین المللی
شو اسکایی دو (بزبان انگلیسی)
۱۷۰۰ برنامه‌ی بین المللی
مردمان فردا (بزبان انگلیسی)
۱۸ـ۱۵ شبکه
فیلم «گلهای زمستانی» بکارگردانی حسین رجائیان
۱۸ـ۳۰ برنامه‌ی بین المللی
اخبار (بزبان انگلیسی)
۱۸ـ۳۰ برنامه‌ی دوم
موسیقی وتصویر
۱۸ـ۴۵ شبکه
کتاب برای همه
۱۹ـ۰۰ شبکه
دراستان ما
۱۹۰۰ برنامه‌ی بین المللی
زندگی خونین
۱۹ـ۱۰ برنامه‌ی دوم
«ابرایی بسازیم» اثر ژرژ بیزه ـ ازسری برنامه های تالارورودکی که برای تلویزیون تهیه شده است.
۱۹ـ۱۵ شبکه
اخبار ورزشی
۱۹ـ۲۵ برنامه‌ی بین المللی
داستان پلیس (بزبان انگلیسی)
۱۹ـ۳۰ شبکه
دانش
۲۰ـ۰ برنامه‌ی دوم
ره آورد
۲۰ـ شبکه
قسمت نهم ازمجموعه‌ی عکاس باشی
۲۰ـ۱۵ برنامه‌ی بین المللی
رودا (بزبان انگلیسی)
۲۰ـ۳۰ شبکه
اخبار
۲۰ـ۳۰ برنامه‌ی دوم
قسمت دوازدهم ازمجموعه‌ی «داراوندار» باشرکت پیتر اشتراواس ونیک نولت
۲۰ـ۴۰ برنامه‌ی دوم
فیلم سینمایی پیرمرد ودریا بکارگردانی جان استرجس وباشرکت اسپنسرتریسی
۲۰ـ۵۰ شبکه
دنیای خبر
۲۱ـ۱۵ شبکه
آقای مربوطه
۲۱ـ۳۰ برنامه‌ی دوم
اخبار
۲۱ـ۳۰ شبکه
فیلم سینمایی پیشگامان جوان
۲۲ـ برنامه‌ی بین المللی
اخبار (بزبان انگلیسی)
۲۲ـ۱۰ برنامه‌ی دوم
فیلم سینمایی همچون دریک آینه بکارگردانی اینگمارپرگمن باشرکت: بی بی اندرسون
دریایان درودی، سرودی وبدرود
۲۲ـ۱۵ برنامه‌ی بین المللی
ماجرایی ازمجموعه‌ی برانک (بزبان انگلیسی)
پایان برنامه‌ی بین المللی
۲۳ـ۰۵ شبکه
اخبار
پایان برنامه‌ی شبکه

آقای «لحظه» آفرین و بینندگان صبور

هر چند این هفته دربرنامه های تلویزیون ۲ برنامه‌ی «لحظه» ذکر شده ولی با توجه به اینکه هنگام اعلام خبر پخش این مجموعه از طرف تلویزیون رقمی درحدود صدوچند قسمت ذکر شده بود، بنابراین احتمالاً و یا قطعاً برنامه های دیگری از این مجموعه موجود است که در هفته های آینده پخش خواهد شد.

اما «لحظه» چگونه برنامه‌ای است؟ که هر دفعه پس از پایان آن افراد خانواده بر می گردند و از بزرگ خانواده می پرسند یعنی چه؟ و بزرگ خانواده در می ماند که چه بگوید، بگوید هیچ معنایی ندارد بی گمان افراد خانواده به وسایل ارتباط جمعی بدگمان میشوند بگوید معنایی دارد، انوقت در می ماند که چطور این معنا را بشکافد.

که شکافتن این معنا خود مصیبتی است. معمولاً درچنین موقعیتی بزرگ خانواده ترجیح میدهد سخن را به جائی دیگر و برنامه‌ای دیگر بکشاند. اما بزرگ خانواده بخود که نمی تواند دروغ بگوید او «لحظه» را نفهمیده است و دلیل نفهمیدن را از فهم خود میداند که فکر می کند عقلش به این مسائل قد نمیدهد، او می پندارد حتماً باید پشت این حرفها چیزی نهفته باشد معنا و مفهومی، که نفهمیده است. اما نمیداند که این معنی و مفهوم چیست؟

اما براستی معنا و مفهوم این مجموعه چیست؟

درقسمتی از این مجموعه که هفته پیش پخش شد دونفر مرد باهم صحبت می کردند که یکنفر لباس بهتری داشت و دیگری نه. در ابتدا مردی که لباس نوئی پوشیده بود به مرد دیگر گفت: یک اسم قشنگ بگو! و مردی که ظاهرا اراستگی ظاهر مرد دیگر راداشت، برای پرسیدن علت «نام گزاری» چند سئوال کرد که مرتب با پاسخ «نه» ملیحی از جانب مرد اراسته روبرو شد.

طوریکه سرانجام دردقایقی از دقیقه ششم، یا هفتم برنامه کلافه شد و گفت پس به چه منظور این اسم را میخواهی؟

مرد اراسته با ناز و کرشمه، لبخند برلب پاسخ داد می خواهم بهش فکر کنم. و مرد دیگر که این جواب را شنید ناراحت گفت، فقط فکر؟ که باز کلمه «نه» ازدهان مرد اراسته خارج شد و برنامه‌ی لحظه تمام شد. لازم به توضیح است که سئوالات مرد غیر اراسته حرفهای بسیار ساده‌ای بود برای گرفتن پاسخ نه.

خوب این برنامه چه نتیجه‌ای میتواند داشته باشد؟

و بزرگ خانواده چطور میتواند از این اسم قشنگ تعبیر و تفسیری داشته باشد تا افراد خانواده را قانع سازد که بله اسم قشنگ یعنی این و آن، و این و آن یعنی...

آیا سازنده‌ی لحظه قصد شوخی با تماشاگر را دارد؟ آیا سازنده‌ی لحظه میخواند که چه ساخته است؟ و براستی کسی پاسخی دارد که بتواند منظور سازنده‌ی این مجموعه را از قسمتی که ذکرش رفت توضیح دهد؟ این چه نوع برنامه سازی است که برای فهمیدن حرفش خاص و عام درمیمانند و تماشاگران کلافه می شوند؟

سازنده لحظه نمی داند چه میخواهد بگوید چون حرفی ندارد و سعی میکند با پیچیده کردن حرف خود و بازی کردن با کلمات و حرکات بیربط کار خود را مدرن و روشنفکرانه جلوه دهد، در حالیکه این برنامه منهای اداهایش، از بی فرهنگی و کمسوادی نویسنده و کارگردانش مایه میگیرد. تلویزیون نمی تواند دربرابر تماشاگرانش احساس مسؤولیت نکند، آنانکه این برنامه را تایید و تصویب می کنند باید به ما مالیات دهندگان توضیح دهند که هدف از این نمایش های تجریدی و «سوپرمدرن» چیست؟

«فریدون جیرانی»

پیکار با بردگی

از چهارشنبه این هفته پخش مجموعه‌ی جدیدی با نام «پیکار با بردگی» از تلویزیون دو آغاز خواهد شد.

این مجموعه ضمن داشتن داستانی پرکشش برماجراهای واقعی و مستند تکیه دارد وگوشه‌ای از روابط سفیدپوستان را با بردگان سیاه پوست نشان میدهد.

قسمت اول این مجموعه که چهارشنبه ساعت ۱۰ـ۱۹ از تلویزیون ۲ بطریقه‌ی رنگی نمایش داده خواهد شد، کافرپیر افریقایی نام دارد و دران جان کاسل، دیدیل لاندن، ریچارد مونتر، بازی دارند، دراین قسمت کاپیتان جان نیوتن از طرف دولت انگلستان مامور خرید برده از افریقا میشود.

علاوه براین از شب گذشته نمایش. مجموعه‌ی جدیدی باعنوان لورنادون از تلویزیون دو آغاز شده است.

بلائی که آنها به سر معشوقه اش آوردند، دهشت انگیزترین جنایت دنیاست... و او بخاطر انتقام در سرتاسر ایالت آنها را تعقیب و همه را از روی جاده ها نابود کرد...!!

از صبح چهارشنبه در

سینما گلدن سیتی

پیتر خاندا در فیلم رنگی

مبارزه بی امان

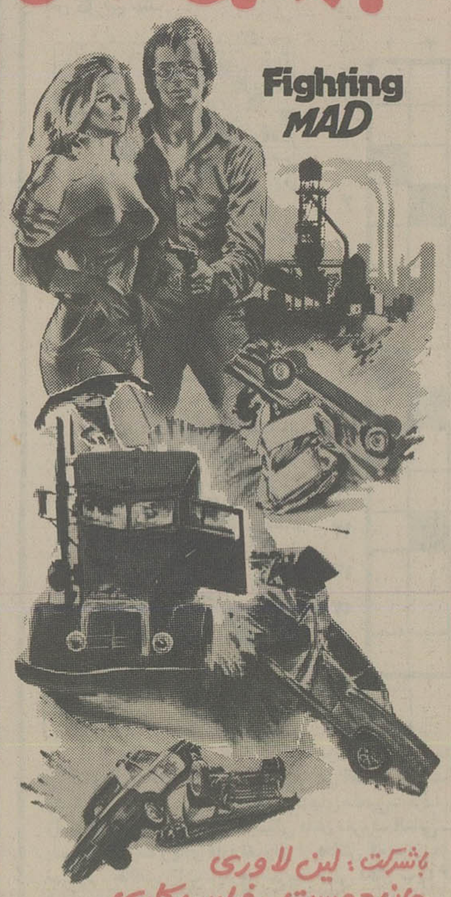

باشرکت: لین لاوری
جان دوست . فیلیپ کاری
محصول ۱۹۷۷ فوکس قرن بیستم

زیباترین قصه عشقی که تاکنون هالیوود به دنیا عرضه داشته است

از صبح چهارشنبه فقط در

سینما امپایر

باربرا استرایسند
کریس کریستوفرسون
در فیلمی از: فرانک پیرسون

رنگی- محصول برادران وارنر

برای رزرو بلیط به گیشه سینما مراجعه فرمائید

ضد یخ بتون و سایر مواد شیمیایی

مخصوص بتون و ساختمان ۶۵۵۹۸۸
شرکت تهران فایبر ـ تلفن ۶۵۵۵۲۹

آگهی استخدام

شرکت برق منطقه‌ای مازندران بتعدادی مکانیک و تعمیرکار خودرو (وسایل نقیه سبک و سنگین) با داشتن شرایط زیر.

۱ـ سابقه خدمت حداقل ۵ سال
۲ـ داشتن حداقل سواد ششم ابتدائی
۳ـ حداکثر سن ۳۵ سال

نیازمند است داوطلبان استخدام در این شرکت می‌توانند برای اخذ هرگونه اطلاعات و راهنمائی لازم به ستاد مرکزی شرکت واقع در ساری ـ بولوار کورش کبیر ـ اداره کارکنان مراجعه نمایند.

شرکت برق منطقه‌ای مازندران

Do you want GCE
and other qualifications?

Let Wolsey Hall the Oxford correspondence college help you. Personal tuition by our expert tutors regularly achieves over 90% success in examinations.

Courses include: GCE, RSA, LCC, qualifications in Banking, Admin. Management, ICSA, Statistics, Teaching, Theology, Law, Languages, Business, etc.

Free prospectus from
W Milligan, MA,
Dept NC2, Wolsey Hall, Oxford OX2 6PR, England.

Wolsey Hall

«عروسک» طلاق را دوباره خواهید دید

ژیلا سهرابی ومسعود اسدالهی در صحنه ای از فیلم عروسک از مجموعه طلاق

ماجرای عروسک از مجموعه‌ی طلاق که دو هفته پیش از برنامه‌ی سیمای ایران پخش شد دو باره به تقاضای عده زیادی هفته‌ی آینده نمایش داده خواهد شد.

داستان این قسمت پیرامون زندگی زن وشوهری دور میزد که زن بعلت عقیم بودن نمیتوانست بچه دار شود وشوهر که به داشتن فرزند علاقه‌ی بسیاری داشت زن دیگری می گرفت تا کودکی برایش بدنیا آورد که وجود زن دیگر باعث می شد که زندگی زناشویی این زوج از هم بپاشد وطلاق پیش آید.

فرزانه تائیدی واکبر زنجانپور هنرپیشگان مهمان این قسمت بودند وعلیرضا زرین دست فیلمبرداری ماجرای عروسک را انجام داده بود،

گفت و گو بامحمد متوسلانی، کارگردان سریال یاغی

در بهمن ماه «یاغی» به نمایش درمی آید

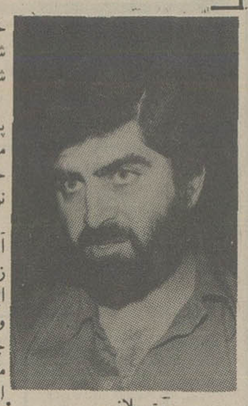

متوسلانی

خودداری ورزیدند چطور شد که شما حاضر به ساختن این مجموعه شدید؟

محمد متوسلانی ـ من به پیشنهاد نویسنده مامور ساختن این مجموعه شدم و با توافقی که حاصل شد، فیلمنامه را مجددا نوشتم و تغییراتی در قصه داده شد،

✱ با توجه به اینکه مجموعه آخرین یاغی ماجرایی است و تعداد زیادی سیاهی لشگر دارد و در ایران بعلت عدم امکانات و فقر وسایل تکنیکی و غیره ساختن چنین فیلمها و مجموعه ها مشکلاتی بهمراه دارد شما چطور با این مشکلات روبرو شدید؟

محمد متوسلانی، سعی کردیم که به نسبت سایر کارها این ضعف کمتر بچشم بخورد متاسفانه درایران این مشکلات مانع اصلی تصویرکردن ماجراهای تاریخی است.

چند نفر دراین مجموعه بازی دارند؟

محمد متوسلانی ـ ۱۲۴ هنرپیشه دارد که هرکدام نقشی در ماجرا دارند البته دراین بین عنایت بخشی، بهزاد جوانبخش، آرام، جلال، شهروز رامتین، جهانگیر فروهر، توران مهرزاد، هوشنگ بهشتی، شهلا یوسفی، مینوابریشمی، و جنتی نقشهای اصلی را بعهده دارند.

مجموعه‌ی آخرین یاغی نوشته سیکتکین سالور که بطریقه‌ی رنگی تهیه شده بزودی از تلویزیون ۲ نمایش داده خواهد شد.

با محمد متوسلانی سازنده‌ی این مجموعه گفتگویی داریم

✱ ایا زمان نمایش مجموعه آخرین یاغی مشخص شده است؟

محمد متوسلانی ـ احتمالا در بهمن ماه بنمایش درخواهد آمد البته اگر ما بتوانیم تا انزمان این مجموعه را آماده سازیم.

✱ اکنون در چه مرحله از ساخت قرار دارد؟

محمد متوسلانی ـ مرحله صدابرداری

✱ در چند قسمت تهیه شده؟

محمد متوسلانی ـ ۱۸ قسمت

✱ موضوع این مجموعه پیرامون چه مسئله‌ای است؟

محمد متوسلانی ـ مبارزه‌ی قوای دولتی باراهزنان مرز ایران و افغانستان در ۶۰ سال پیش موضوع این مجموعه را تشکیل میدهد.

✱ با تکیه برواقعیات تاریخی؟

محمد متوسلانی ـ مستند نیست ولی شمایی از وضعیت آن زمان را دارد. که میتواند نشان دهنده‌ی گوشه‌ای از تاریخ ایران در گذشته باشد.

✱ با توجه به اینکه قبل از شما مدتی خسرو هریتاش، ذکریا هاشمی و ساموئل خاچیکیان روی این مجموعه کار کردند، اما بدلیل ضعف نوشته از ساختن آن

گروه موسیقی تقدیم می کند

کنسرت ارکستر مجلسی رادیو تلویزیون ملی ایران

رهبر: روبن گریگوریان

تکنواز فلوت: حسین سمیعیان

۱۴ دیماه ۲۵۳۶ـ ساعت ۸ بعدازظهر دانشکده هنرهای زیبا دانشگاه تهران

۱۷ دیماه ۲۵۳۶ ـ ساعت ۸ بعد از ظهر تاتر شهر

برنامه

هایدن، تورلی، یوهان سباستین باخ، ادوارد میرزویان

محل فروش بلیط:

روابط عمومی جشن هنر واقع در تقاطع جردن و بلوار ناهید
دانشکده هنر های زیبا ـ دانشگاه تهران.
گیشه تاتر شهر
انجمن فیلارمونیک تهران
ایران یاماها ـ تخت طاووس نبش روزولت
صفحه فروشی بتهوون
دراگ استور سلطنت آباد

ماشین سازی تبریز

گران نخرید

ماشینهای ابزارساخت کشورهای خارجی راکه ممنوع الورود اعلام گردیده نخرید زیرا:

۱ـ ماشین سازی تبریز قطعات یدکی ماشینهای ابزار را فورا" در اختیار شما قرار میدهد.
۲ـ ماشین سازی تبریز اشکالات فنی حتی تعمیرات کلی ماشینهای ابزار را با سرویس مجهز خوددر سراسر ایران رفع میکند.
۳ـ ماشین سازی تبریز این نوع ماشین آلات را با قیمت ارزان جهت صنعتی کردن کشور در اختیار شما میگذارد.

قبل ازخرید هرنوع ماشینهای ابزار باما مشورت کنید

برای کسب هرگونه اطلاعات بیشتر با. کارخانه ماشین سازی تبریز:
تبریز ـ قراء ملک ـ تلفنهای: ۶ـ۴۲۰۰۰ ـ تلفن فروش ۴۲۴۰۳ ـ ۰۴۱ صندوق پستی ۱۸۳ تلگرافی تبریز ماشین
و دفتر کارخانه ماشین سازی تبریز در تهران ـ خیابان تخت جمشید نبش ملک الشعراء بهار شماره ۲۹۶ تلفن ۸۲۳۷۵۳ و یا با نمایندگان فروش ما در تهران و شهرستانها بشرح زیر تماس حاصل فرمائید.

- تهران ـ شرکت پرس موتور ـ خیابان سعدی جنوبی کوچه بانک تجارت خارجی شماره ۵۹۰ تلفن: ۳۰۳۴۰۱
- تهران ـ شرکت فلزآور ـ خیابان سپه روبروی موزه ایران باستان شماره ۴۵۷ تلفن: ۳۱۷۲۲۹ ـ ۳۰۴۸۳۵
- تهران ـ شرکت بکو ـ خیابان پهلوی جنب قصریخ شماره ۱۲۶۰ ـ تلفن: ۶۸۵۰۱۹ ـ ۶۸۳۸۰۵
- مشهد ـ فروشگاه کالای صنعتی ـ خیابان تهران ـ تلفن: ۴۶۸۰۰ ـ ۴۲۸۰۰
- شیراز ـ فروشگاه خشکه و فولاد ـ خیابان فردوسی شماره ۱۲۷ ـ تلفن: ۲۲۸۲۲
- تبریز ـ فروشگاه اتو ثابت ـ میدان چهارم اردیبهشت ـ تلفن: ۶ـ۴۱۱۲۴
- رشت ـ بازرگانی پارت دیزل ـ خیابان رضاشاه کبیر ـ فلکه صیقلان تلفن: ۲۸۴۸۶
- اهواز ـ تراشکاری خفاجی‌زاده ـ سه‌راه خرمشهر ـ باغات شاه ـ تلفن: ۳۲۶۵۵ ـ ۳۳۱۵۸
- اصفهان ـ فروشگاه مصدقیان ـ خیابان شاهپور ـ شماره ۸ ـ ۵۸۶ ـ تلفن ـ ۳۷۶۷۳ ـ ۳۷۶۴۵
- بابل ـ فروشگاه ـ اس ـ کا ـ اف ـ بهلر ـ خیابان نوشیروانی ـ مقابل پاساژ محمدرضا اکبرین تلفن: ۲۱۳۶ ـ ۴۵۵۱

نیازمندیهای اقتصادی

نرخ فروش ارزهای خارجی

نوع ارز	ارزش به‌ریال در بانکهای کشور	در بازار آزاد اسکناس	حواله در بازار آزاد
دلار امریکا	۷۰٫۶۰	۷۱٫۳۵	۷۱
دلار کانادا	۶۴٫۷۵	۶۸	-
دلار استرالیا	۸۰٫۷۰	۸۲	-
لیره انگلیس	۱۳۲٫۶۰	۱۳۳٫۷۵	۱۳۳٫۳۰
مارک آلمان فدرال	۳۳٫۱۰	۳۳٫۴۰	۳۳٫۶۰
فرانک سویس	۳۴٫۶۵	۳۴٫۸۰	۳۴٫۷۵
فرانک فرانسه	۱۴٫۸۵	۱۴٫۹۰	۳۵
یکصد فرانک‌بلژیک	۲۱۲	۲۱۲٫۵۰	۳۱۲
یکصد لیر ایتالیا	۸٫۱۰	۸٫۳۵	۸٫۲۵
فلورن هلند	۳۰٫۶۵	۳۱	-
کورن‌سوئد	۱۵	۱۵٫۱۰	-
کورن نروژ	۱۳٫۵۵	۱۳٫۶۵	-
کورن دانمارک	۱۲٫۰۵	۱۲٫۱۰	-
شلینگ اتریش	۴٫۶۰	۴٫۷۰	-
یکصد ین ژاپن	۲۹٫۴۵	۳۰	۲۹٫۷۵
یکصد روپیه هند	۸۴۰	۸۲۵	۸۲۰
دینار کویت	۲۴۸٫۵۰	۲۵۲	۲۵۱٫۵۰
دینار عراق	۲۴۱	۲۱۲	-
دینار بحرین	۱۸۱	۱۸۱٫۵۰	-
ریال سعودی	۲۰٫۳۵	۲۰٫۵۰	-
درهم امارات متحده	۱۸٫۵۰	۱۸٫۶۵	-

ازخریداران ارزهای خارجی دربانکها هزینه زیر وصول‌میشود
۱ـکارمزدفروش‌اسکناس ۱٫۵ درصد
۲ـکارمزد فروش‌تراول‌چک ۱درصد
۳ـکارمزدفروش حواله ۱٫۵در هزاربااضافه‌هزینه: پست،تلگرام

نرخ فروش سکه های طلا

نوع سکه	دربانکملی	دربازار آزاد
ربع پهلوی	۸۷۰ ریال	۸۵۰
نیم پهلوی	۱۷۰۰ ریال	۱۶۷۰
یک پهلوی	۳۲۰۰ ریال	۳۱۸۰
دو و نیم پهلوی	۸۲۰۰ ریال	۸۱۲۰
پنج‌پهلوی	۱۶۴۰۰ ریال	۱۶۱۵۰

معاملات بورس سهام شرکت ها روز یکشنبه

نام شرکت	تعداد سهام معامله شده	قیمت اسمی	قیمت سه‌شنبه
بانک توسعه‌صنعتی	۱۹۰	۱۰۰۰	۱۶۲۰
بانکشهریار	۴۱۳	۱۰۰۰۰	۱۱۹۰۰
بانک صادرات	۲۱۳	۱۰۰۰۰	۲۴۸۶۰
سیمان شمال	۳۰۱	۱۰۰۰	۱۶۲۰
سیمان کرمان	۵۰۰	۱۰۰۰	۱۸۰۰
ثابت خراسان	۵۰۰	۱۰۰۰	۲۲۲۱
یزدباف	۶۶۰	۱۰۰۰	۲۶۵۰
گروه صنعتی خاور	۹۴۰	۱۰۰۰	۲۰۰۰
فیلور	۲۰	۱۰۰۰۰	۲۴۴۰۰
تولید وتصفیه روغن	۷۰۰	۱۰۰۰	۳۶۵۰
روغن‌نباتی‌پارس	۶۰	۱۰۰۰	۲۷۰۰
صنایع بسته‌بندی	۳۸	۱۰۰۰	۲۳۴۰

معاملات اوراق قرضه روز یکشنبه

نوع ورقه	تاریخ صدور	نرخ‌بهره (درصد)	نرخ معامله (درصد)	بازده (درصد)
قرضه دولتی				
سه‌ساله	۳۴٫۲٫۶	۹٫۵	۱۰۰	۹٫۳۵
پنج‌ساله	۳۲٫۱۰٫۱	۱۰	۱۰۰	۱۰
پنج‌ساله	۳۴٫۲٫۶	۱۰	۹۸٫۹۶	۱۰٫۵
هفت‌ساله	۳۰٫۵٫۱۵	۹	۹۹٫۹۹	۹
هفت‌ساله	۳۴٫۲٫۶	۱۰٫۵	۹۶٫۶۳	۱۱٫۵
هفت‌ساله	۳۴٫۲٫۶	۱۰٫۵	۹۷٫۲۲	۱۱٫۳۳

بخش خصوصی اظهار نظر میکند:

تزلزل دلار، به‌واردکنندگان زیان‌وارد میسازد

★ **حفظ رابطه ریال و دلار بعنوان یك ارز ذخیره‌ای بدهی‌های بخش خصوصی را بالا نگاه داشته است .**

★ **یکی از مقامات بانکی گفت : ارزان شدن دلار با توجه به اینکه ۷۰ درصدپرداختهای‌خارجی ما به این ارز است‌جمعا بسود ایران میباشد**

کاهش تدریجی ارزش دلار در بازارهای پولی جهان در برابر ارز های عمده اروپائی و ین ژاپن ، قیمت وارداتی کالاها و مواد اولیه مورد نیازایران را به میزان تضعیف دلار ، افزایش داده و در مقابل موجب تشویق صادرات به کشورهای اروپائی وژاپن شده است .

بگفته صاحب نظران بخش خصوصی ، چون تفاوت حجم واردات ازاین کشورها در مقایسه با صادرات ایران چشمگیرتر است ، در نتیجه به همان میزان ، این تفاوت‌وپرداخت بیشتر و بضرر بخش خصوصی است .

در گفتگوئی که در این زمینه با چند تن از مدیران صنایع و بازرگانان عمده داشتیم این گروه اظهار عقیده کردند که‌حفظ رابطه ریال و دلار به عنوان یک ارز رابطه و ذخیره‌ای‌باعث شده که بدهی ارزهای‌عمده و اروپائی و ین ژاپن آنان بالا رود .

تحمل زیان

سناتور قاسم لاجوردی نایب رئیس اتاق ایران و مدیر یکی از گروه های بزرگ صنعتی گفت :تضعیف و تنزل دلار در مقابل ارز های اروپائی و ژاپن،سبب شده ارزش‌پولهای اروپائی و ژاپن نسبت بریال‌افزایش یابد . این افزایش همه روزه در نرخ ارز های مذکور منعکس است و باین ترتیب وارد کنندگان باید مبالغ بیشتری بابت بدهی ارزی اروپائی و ژاپنی خود بپردازند و در این زمینه متحمل زیان گردند .

سناتور لاجوردی گفت: ارزش واقعی‌دلار آخروقت روز چهارشنبه گذشته طبق نرخهائی که داده شد ، بر اساس محاسبه «اس . دی. آر» تا ۶۸ ریال سقوط‌کرد اما چون براساس‌قراری که بانک مرکزی در مورد حفظ رابطه ریال و دلاربه عنوان یک ارز ذخیره‌ای دارد ، کاهش و افزایش دلار تا میزان ۲٫۲۵ درصد ، در رابطه ارزش ریال با این ارز تغییری داده نمیشود ، لذا در این هنگام که دلار در اروپا بسیار ضعیف شده است ، نرخ واقعی آن در ایران با توجه به میزان تضعیف باضافه ۲٫۲۵درصد تلقی میشود. بعبارت دیگر ارزش دلار فعلا با ۲٫۲۵ درصد گرانتر ازنرخ واقعی که اعلام میشود ، محاسبه میگردد ، البته این نحوه محاسبه بخاطر فرمولی است که بانک مرکزی ازآن تبعیت میکند .

سناتور لاجوردی‌گفت : در این روزها که دلار در حال تنزل است تا ۲٫۲۵ درصد بیشتر از نرخ‌واقعی آن پرداخت میکنیم و در واقعی که ارزش دلار رو به افزایش است تا بهمان میزان ، ۲٫۲۵ درصدازنرخ واقعی کمتر خواهیم پرداخت و نفع میبریم.

ارزش ین

عبداله مطلبزاده یکی از وارد کنندگان‌عمده کالاهای ژاپنی گفت : تنزل دلار و تضعیف تدریجی ومداوم این ارز ، افزایش سریع و چشمگیر ین ژاپن را نیز بدنبال داشته است . یکصد ین ژاپن در فاصله ۵ـ۶ماهه اخیر از ۲۶ ریال به بالای ۲۹٫۵ ریال رسیده است. بهمین دلیل پرداخت های ما هم باین کشور بهمین نسبت افزایش پیدا کرده و بدهی‌هایمان بمیزان فوق بالا رفته است. از طرف دیگر علاوه‌بر افزایش‌ارزش ین نسبت به ریال ، به هنگام ترخیص کالا نیز بهمین میزان به عوارض گمرکی کالاهای وارداتی از این‌کشورافزوده میگردد و بهمین دلیل کالاهای ژاپن با قیمت‌های بالاتری بدست مصرف کننده ایرانی میرسد .

مطلبزاده گفت: افزایش ارزش ین نسبت به دلار ظرف چند ماه گذشته در ژاپن بالغ بر ۲۰درصدبوده است که این افزایش عینا روی قیمت‌کالاهای‌صادراتی این کشور به ایران‌منعکس است و چون‌افزایش‌ارزش مارک آلمان غربی هم در همین مدت ۱۸ درصد بوده است ژاپن ترسی از بابت از دست بازارهای کالا های صادراتی‌خود دربرابر کالاهای صادراتی آلمان ندارد و بهمین دلیل‌تاکنون کاهشی در قیمت‌های‌کالا های صادراتی خود نداده است .

افزایش ارزش ریال

یکی از مدیران صنایع که قسمت اعظم کار های صنعتی و کالاهای‌وارداتی آن از انگلیس و آلمان تامین میشود گفت: افزایش نرخ لیره انگلیس و بویژه افزایش نرخ مارک نسبتبه ریال که از اول آوریل تاکنون (۹ ماه) حدود ۱۲ درصد بوده به میزان‌قابل توجهی بدهی‌های کارخانه های طرف معامله با این کشورها را بالا برده است چون تعهدات روزانه هم دربرابر این دو ارز دارد افزایش روزانه ارزش‌مارک و لیره انگلیس پرداختهایش منعکس میگردد .

وی گفت : مسلما نرخ ین و مارک بازهم افزایش خواهد یافت ، چون قدرت تکنیکی ، بازدهی وکارآئی این دو کشور در مجموع بازهم محلی برای افزایش ارزش ارزهای آنها باقی گذاشته است. اما افزایش نرخ لیره انگلیس موقتی است و یک حالت کاذب دارد چون این افزایش‌به صادرات انگلیس‌لطمه‌خواهد زد ، بهمین دلیل انتظار میرود که نرخ لیره بیش‌از این افزایش نیابد .

وی معتقد است که‌کاهش نرخ دلار روی صادرات امریکا اثر مثبت داده و بهمین دلیل امریکا تاکنون تصمیم جدی برای‌جلوگیری از تنزل دلار اتخاذ نکرده است، اما انتظار میرود که دلار بیش از این کاهش نیابد .

وی گفت : این امکان وجود دارد که در نرخ برابری ریال و دلار مجددا تجدید نظر شود و ارزش ریال افزایش یابد .

بسود ایران است

خبرنگار ما از قول یک مقام بانکی مینویسد :بطور کلی بیش از ۷۰ درصد از پرداختهای خارجی ما به دلار است بنابراین ارزان شدن دلار در مقابل ریال‌در مقایسه با افزایش ارزش سایر ارزها دربرابرریال به نفع کشور است .

قضاوت کلی روی این مطلب که آیا در محاسبه ارزش ریال بادلاروافزایش ارزش سایر ارزها در برابر دلار در مجموع سود خواهیم برد و یا زیان ، و حداقل به یک سلسله‌بررسی دقیق و همه جانبه در پرداختهای خارجی کشور که ۷۰ درصد آن با دلار و ۳۰ درصد با سایر ارز ها صورت میگیرد بستگی دارد. اما آن دسته‌ازوارد کنندگان ایرانی که‌پرداخت هائی با مارک ، ین ، و سایر ارزهای عمده‌اروپائی دارند ، مسلما بهمان نسبت افزایش ارزش ارز های مذکور به میزان بدهی‌آنان افزوده میشود . در مورد قراردادهائی که با مارکو ین و سایر ارزها منعقد شده است این افزایش نیز بحساب می‌آید .

خبرنگار ما اضافه‌میکند: بانک مرکزی از این‌پس‌مدت ۵ روز کار بانکی را در مورد تغییر نرخ دلار با ریال، رعایت نخواهد کرد و در هر زمانی کارشناسان پولی و ارزی این بانک تشخیص دهند که باید دلار تغییراتی در برابر نرخ ریال بکند ، این تغییرات‌صورت خواهد گرفت .

علل ناتمام‌ماندن طرحهای‌عمرانی اعلام‌شد

بقیه ازصفحه ۱۶

کشور ایران یا ناتوانی در طراحی صنایع و تاسیسات و در نصب و بهره‌برداری‌از دستگاه ها یا فرومانده‌گی در تشخیص مشخصات فنی مورد لزوم یا توسل به مهندسان مشاور خارجی کنگاه به محیط و شرایط اجتماعی ایران‌آشنا نیستندوعدم پایان پروژه‌ها را به تاخیر انداخته‌است. تمامی این قبیل ناهمواریها و نارسائی ها را میتوان نتیجه ادامه وابستگی معرفت فنی و تکنولوژی به ممالک صنعتی دانست که تاحال جهت رفع این وابستگی در قالب یک نظام برنامه ریزی شده گام موثری برداشته نشده است .

تهیه و اجرای هر طرح علاوه برآنکه به آمار و اطلاعات دقیق در زمینه های گوناگون محتاج است در یک مرحله مهم باید از لحاظ‌فنی‌وتکنولوژیکی ومقدورات نیروی متخصص انسانی‌موردداوری کامل واقع شود . درست بهمین دلیل یکی از هدفهای مهم برنامه باید اعتلای مقام دانش فنی و تکنولوژیکی کشور تا حد امکان آفرینش تکنولوژی داخلی و تخفیف وابستگی به ممالک صنعتی باشد .

در این مقام یادآوری نکته‌ای بی‌مورد نیست : نظام صنعتی کشور تا حال‌نتوانسته از مجموع فعالیت های تولیدی و صنعتی و ساختمانی مانند تاسیس نیروگاه ها و سدها و پلها و صنایع متنوع و طرحهای کشت و صنعت و بهره برداری از آنها تجربه لازم بیندوزد و از اینراه بر غنای تکنولوژیکی جامعه بیفزاید و دشواریها و احتیاجات فنی کشور را کاهش دهدو اتکای به نفس حاصل نماید .

در جهت رفع این ناهمواری فنی نظام صنعتی کشور باید موردتجدید نظراصولی قرار گیرد و در این تجدید نظر تحولات آینده کشورومخصوصا موضوع جانشین شدن درآمد نفت بوسیله درآمد محصولات صنعتی و کشاورزی مد نظر قرار گیرد.

در این گزارش قسمتی از سخنان اعلیحضرت همایون شاهنشاه آریامهر در جلسه بررسی رهنمود ها و خطوط کلی برنامه عمرانی ششم باین شرح نقل شده است :

«باید از این پس اجرای برنامه و اتخاذ تصمیمات جنبه نمایشی و فصلی نداشته‌باشد منظور آن است که کارها براساس درست و منطقی پایه‌گذاری شود و پیش رود ... همانطور که گفتیم نخست باید نقص‌ها ، خرابیها و کمبودها را یافت و سپس آنها را ترمیم کرد،بهبود بخشید و سالم‌ساخت. دراین کار درنگ و غفلت جایز نیست گو آنکه مثلی است معروف که انسان میسازد و بعد خراب میکند ولی در کشور ما آنچه خراب است باید از میان برداشته شود و سپس جای آن‌بااساس درست دوباره‌سازی شود» .

★

این گزارش از شرف عرض پیشگاه مبارک ملوکانه گذشت و اوامر همایونی باین شرح شرفصدور یافت :

«دولت این گزارش را به سازمان برنامه و بودجه و کلیه وزارتخانه‌ها و دستگاه های اجرائی که در اجرای برنامه های عمرانی مسئولیت دارند ابلاغ کند که در برنامه ریزیهای آینده مورد توجه کامل‌قرار دهند».

★

اوامر مطاع مبارك همایونی درباره تعقیب مسئولان تاخیر دراجرای‌طرح اتمام بیمارستان نظام‌آباد.

روزنامه اطلاعات در شماره ۱۰۴۸۲ مورخ پنجشنبه هفدهم آذرماه ۲۵۳۶ تحت عنوان موضوعی‌داغ‌برای‌بحث درکمیسیون شاهنشاهی، ضمن چاپ‌عکسی از بیمارستان نیمه تمام‌نظام‌آباد ،گزارشی‌دربارمبلااستفاده و راکد ماندن این بیمارستان که متعلق به بنگاه حمایت مادران و نوزادان است درج و تقاضا کرده بود موضوع در کمیسیون شاهنشاهی مورد بحث قرار گیرد .

توضیحا باستحضار میرساند که این بیمارستان جزء طرحهای نیمه تمام برنامه های عمرانی گذشته بوده است ، که در تاریخ پنجم امرداد ماه ۲۵۳۶ توسطهیات بازرسی کمیته امور طرحها و برنامه های عمرانی مورد بازرسی قرار گرفتوگزارش آن در ۳۱ شهریور ماه ۲۵۳۶ از طریق دفتر مخصوص شاهنشاهی از شرفعرض پیشگاه مبارک ملوکانه گذشت و از همان طریق بدولت ابلاغ گردید .

این گزارش در ۲۳ مهر ماه ۲۵۳۶ در ششمین جلسه عمومی‌کمیسیون شاهنشاهی مطرح گردید و هیات بازرسی ، بنگاه‌حمایت مادران و نوزادان و سازمان برنامه و بودجه و مهندس مشاور و پیمانکار و وزارت مسکن و شهرسازی‌را مسئول‌تاخیر و تعویق اجرای پروژه دانست .

در پی تقدیم این گزارش به پیشگاه‌مبارک همایونی ، اوامر ملوکانه بدولت به آنین شرح شرفصدور یافت :

«دولت دستور دهد با بررسی دقیق گزارش بازرسی کمیسیون شاهنشاهی از ساختمان نیمه تمام این بیمارستان ، تمام کسانی که در وزارتخانه ها و سازمان های مختلف بنحوی مسئول تاخیر وتعویق ساختمان این بیمارستان هستند موردتعقیب هیات رسیدگی به اعمال و رفتار خلاف حیثیت و شئون شغلی و اداری کارکنان دولت قرار گیرند و نتیجه گزارش داده شود» .

تشویق مسئولان اجرای طرح چاپ و توزیع کتابهای درسی مربوطبه ٤ فرمان مورخ۱۶ آبان ماه ۲۵۳۵

حسب‌الامر مطاع‌مبارک ملوکانه کمیته تشویق و تنبیه کمیسیون شاهنشاهی گزارش های بازرسی نوبت اول و دوم هیات بازرسی کمیته امور آموزش ، و گزارش وزارت آموزش و پرورش را ، در مورد افرادی که در چاپ و توزیع کتابهای درسی تلاشرو کوشش‌داشته‌اند ، بدقت بررسی و باتوجه به میزان فعالیت هریک از افراد و سازمان های ذیربط ، فهرستی از اسامی آنان تهیه و پیشنهاد لازم تقدیم داشت. بفرمان مطاع مبارک ملوکانه ، پیشنهاد مربوط به اعطای‌نشان بمینج نفراز مسئولان بعتشریفات کل شاهنشاهی ارسال شد، وسه نفر دیگرهر یک بدریافت یکصد هزار ریال پاداش‌نایل میشوند، و رضایت خاطر خطیر ملوکانه‌از طریق دفتر مخصوص شاهنشاهی به مسئولان چاپ کتاب های درسی‌درسازمان شاهنشاهی خدمات اجتماعی ابلاغ گردید وخدمات سه نفر رئیسان اتحادیه های چاپخانه‌داران ، کتابفروشان ، و صنف صحاف وهمچنین‌سازمان کتابهای درسی، کمیته نظارت برتولید و توزیع کتاب های درسی، شرکت سهامی چاپ و نشر ایران، اتحادیه کارگران صنعت چاپ از طرف جناب آقای وزیر آموزش و پرورش مورد تقدیر کتبی قرار میگیرند .

گزارش وضع طرحها و پروژه‌ها در کمیسیون شاهنشاهی

اکنون گزارش آخرین وضع طرح هاو پروژه های زمان‌بندی شده وزارتخانه ها و دستگاه های اجرائی در فاصله دو جلسه عمومی کمیسیون شاهنشاهی و امار بازرسی های انجام گرفته را باستحضار میرساند :

★★★

طرحهای مربوط به جلوگیری از ضایعات کشاورزی (ماده ۱فرمان)

طرح های صنایع تبدیل محصولات کشاورزی و مجتمع کشتو پرورش‌ماهی، که در مهلت مقرر ارائه شدهبود، درکمیته امور کشاورزی و مواد غذائی مورد رسیدگی قرار گرفت وگزارش لازم ازطریق دفتر مخصوص شاهنشاهی از شرفعرض پیشگاه مبارک ملوکانه گذشت و اوامر مطاع همایونی مبنی بر پیگیری و بازرسی طرح ها توسط کمیسیون شاهنشاهی شرفصدور یافت .

ـ دولت ابلاغ شود طرح هائی که ارسال شده ارتباط مستقیم با صنایع تبدیل محصولات کشاورزی ندارد . این‌موضوع قابل توجه است برای آخرین بار با درخواست دوماه مهلت موافقت میشود که وزارت صنایع و معادن با همکاری وزارتخانه ها و سازمان های مسئول‌طرح های لازم راکه قابل پیگیری‌و بازرسی‌باشد تهیه و پس‌از هم‌آهنگی با سازمان برنامه وبودجه به دفتر مخصوص شاهنشاهی ارسال دارد».

تغییر زمان‌بندی پروژه‌های احداث سیلو های کشور که توسط وزارت بازرگانی ارائه گردیده بود،درکمیته امورکشاورزی ومواد غذائی مورد بررسی قرار گرفتو گزارش مربوط از طریق دفتر مخصوص شاهنشاهی بشرفعرض ملوکانه رسید و اوامر مطاع همایونی باین شرح‌شرفصدور یافت :

۱ـ کمیسیون شاهنشاهی به وظایف خود در مورد پیشگیری و بازرسی طرح ها عمل نماید .

۲ـ دولت دستوردهد وزارت بازرگانی زمان‌بندی تفصیلی هر یک از طرح ها را درعرض دوماه‌تهیه و بابرقراری هم‌آهنگی باسازمان برنامه‌و بودجه از طریق دولت بدفتر مخصوص شاهنشاهی ارسال دارد.

۳ـ برنامه زمان‌بندی ۱۱ سیلوی باقی مانده نیز تاتاریخ ۲۰ اسفندماه سال جاری تهیه و ارسال گردد.

برنامه خرید ۸۴ دستگاه کمباین وطرح جلوگیری‌از ضایعات محصولاتکشاورزی درشرکت ها و اتحادیه های تعاونی روستائی ، که در مهلت مقرر ارائه گردیده بود، در کمیته امور کشاورزی و مواد غذائی مورد رسیدگی قرار گرفت وگزارش لازم از طریق دفتر مخصوص شاهنشاهی بشرفعرض اعلیحضرت همایون شاهنشاه آریامهر گذشت واوامر مطاع همایونی مبنی بر پیگیری و بازرسی طرح های مذکور به کمیسیون شاهنشاهی ابلاغ گردید.

گزارش وزارت بازرگانی در باره پروژه احداث میادین میوه وترمبار و برنامه زمان‌بندی شدهمربوطبه‌احداث‌بقیه‌سردخانه ها و پروژه احداث ۱۹۳ واحد تولید تان، که در مهلت مقرر ارائه گردیده بود ، در کمیته امور کشاورزی و مواد غذائی کمیسیون شاهنشاهی موزد بررسی قرار گرفت و گزارش لازم از طریق دفتر مخصوص شاهنشاهی بشرفعرض ملوکانه رسیدواوامر مطاع‌همایونی باین شرح شرفصدور یافت :

«۱ـ باتقاضای وزارت بازرگانی مبنی‌بر دادن ۸۱۶ ماهه مهلت برای تهیه پروژه کامل احداث میادین میوه و ترمبار موافقت میشود ولی تکرار نخواهد شد وباید این پروژه شامل مراکز استان ها هم‌باشد .

۲ـ وزارت بازرگانی باید در سه ماهه آخر هرسال برنامه زمان‌بندی شده مربوط به احداث سردخانه ها را برای سال‌بعد از طریق‌دولت‌به دفترمخصوص‌شاهنشاهی ارسال دارد».

گزارش وزارت کشاورزی و عمران روستائی درباره طرح احداث انبار های مراکز خرید غله‌روستائی ، که در مهلت مقرر ارائه‌شده‌بود،در کمیته‌امورکشاورزی ومواد غذائی مورد رسیدگی قرار گرفت وگزارش مربوط از طریق دفترمخصوص شاهنشاهی از شرفعرض پیشگاه مبارک ملوکانه گذشت و اوامر ذات‌اقدس شاهانه باین شرح شرفصدور یافت :

«۱ـ کمیسیون شاهنشاهی به وظایف خود در مورد پیگیری و بازرسی این‌طرح عمل نماید .

۲ـدولت دستور دهد وزارت‌کشاورزی وعمران روستائی طرح زمان بندی شده تکمیل مربوط به تهیه انبار ها را تا آخر سال ۲۵۳۶ پساز برقراری هم‌آهنگی با سازمان برنامه و بودجه از طریق نخست وزیری به دفتر مخصوص شاهنشاهی ارسال دارد .

۳ـ زمان بندی اجرائی و تفصیلی‌هر یک از انبارها درسه ماهه آخر سال‌جاری باایجاد هم‌آهنگی باسازمان‌برنامه وبودجه توسط وزارت کشاورزی‌و عمران‌روستائی ازطریق دولت‌به‌دفتر مخصوص‌شاهنشاهی ارسال شود .

طرحهای مربوط بکاهش ضایعات‌و استفاده از حداکثر ظرفیت‌واحدهای صنعتی (ماده ۲ فرمان)

طرح های زمان بندی شدهمربوط به شرکت سهامی راه‌آهن ایران ـ شرکت سهامی کارخانجات ونك و کارخانجات تیرپتونی ، کهدر مهلت مقرر ارائه شده بود، توسط کمیته امور صنایع کمیسیون شاهنشاهی مورد بررسی قرار گرفت و گزارش مربوط از طریق دفتر مخصوص شاهنشاهی به شرفعرض پیشگاه ملوکانه رسید و اوامر مطاع همایونی مبنی بر پیگیری و بازرسی طرح های مذکور به کمیسیون شاهنشاهی ابلاغ گردید.

★★★

طرحهای مربوط به ماده ۳ فرمان‌در باره رفع تنگنا های بنادر وراههای ارتباطی آن

ـ طرح های ایستگاه اپرین و استقرار پلیس راه در تنگه لرستان ، که در مهلت مقرر ارائه گردیده بود،درکمیته امورمبنادر مورد رسیدگی قرار گرفت و گزارش لازم ازطریق دفتر مخصوص شاهنشاهی از شرفعرض پیشگاه مبارک ملوکانه گذشت و اوامر مطاع همایونی باین شرح شرفصدور یافت :

«دولت دستور دهد وزارت بهداری‌و بهزیستی در مورد تغییر ارقام پیش‌بینی شده درطرح تعمیم‌وتوسعه بیمه‌های‌درمانی ومغایرتی که در پروژه های مربوط به تعداد بیمه شدگان بافرم های شماره ۳ پیگیری وجود دارد گزارش لازم به دفتر مخصوص شاهنشاهی بدهد . ضمنا دولت دستور دهد در مورد ایجاد همکاری و هم‌آهنگی بین دستگاه های ذیربط برای پیشبرد پروژه ها اقدام لازم بعمل آید».

★★★

بازرسی طرحها

تاپایان آبان ماه ۲۵۳۶،تعداد ۱۴٫۴۰۳ پروژه به کمیسیون شاهنشاهی ارسال گردیده که ۱۴٫۹۱۲ پروژه قابل پیگیری‌و بازرسی تشخیص داده شده و به تصویب رسیده است . از مجموع پروژه های‌فوق، تعداد ۹۱۸ پروژه تا آخر آبان ماه سال جاری مورد بازرسی قرار گرفته است .

پیگیری طرحها

ـ گزارش وزارت آموزش و پرورش درباره مشکلات طرح های اجرائی آن وزارت و پیشنهاد های مربوط به رفع نارسائی ها مربوط به گزارش پیشرفت کار سه‌ماهه دوم سال ۲۵۳۶، توسط کمیته امور آموزش مورد بررسی قرار گرفت و گزارش نهائی رسیدگی از طریق دفتر مخصوص شاهنشاهی از شرفعرض گذشت واومر مطاع مبارک ملوکانه مبنی بر رفع اشکال از طرح های زمان‌بندی شده در کمیته ثابت هم‌آهنگی و پیگیری که برای نظارت براجرای طرح های زمان‌بندی شده در سازمان برنامه و بودجه تشکیل شده است بدولت شرفصدور یافت .

ـ گزارش پیشرفت کارسه ماهه دوم سال ۲۵۳۶ طرح های وزارت بهداری و بهزیستی توسط کمیته‌امور بیمه‌های‌درمانی و بیمه های گوناگون اجتماعی رسیدگی شد و گزارش لازم ازطریق دفترمخصوص شاهنشاهی به شرفعرض پیشگاه مبارک ملوکانه رسید و اوامر مطاع همایونی باین شرح شرفصدور یافت :

«دولت دستور دهد وزارت بهداری‌و بهزیستی در مورد تغییر ارقام پیش‌بینی شده درطرح تعمیم‌وتوسعه بیمه‌های‌درمانی ومغایرتی که در پروژه های مربوط به تعداد بیمه شدگان بافرم های شماره ۳ پیگیری وجود دارد گزارش لازم به دفتر مخصوص شاهنشاهی بدهد . ضمنا دولت دستور دهد در مورد ایجاد همکاری و هم‌آهنگی بین دستگاه های ذیربط برای پیشبرد پروژه ها اقدام لازم بعمل آید».

★★★

بازرسی طرحها

تاپایان آبان ماه ۲۵۳۶،تعداد ۱۴٫۴۰۳ پروژه به کمیسیون شاهنشاهی ارسال گردیده که ۱۴٫۹۱۲ پروژه قابل پیگیری‌و بازرسی تشخیص داده شده و به تصویب رسیده است . از مجموع پروژه های‌فوق، تعداد ۹۱۸ پروژه تا آخر آبان ماه سال جاری مورد بازرسی قرار گرفته است .

باهمت و سرمایه مصطفی نظری گلپایگانی

دوجایگاه‌جدید پمپ‌بنزین در گلپایگان‌ساخته‌میشود

عوائدحاصله‌ازاین‌دوجایگاه‌برای حمایت‌ازخانواده‌های بی‌سرپرست‌منظورمیگردد.

آقای مصطفی نظری گلپایگانی

دراجرای برنامه موفق حمایت از خانواده های بی‌سرپرست و با همت و سرمایه آقای مصطفی نظری گلپایگانی‌دوجایگاه جدید پمپ بنزین در شهرستان گلپایگان ساخته میشود و کلیه عوائد حاصله از این دو جایگاه بخانواده های‌بی سرپرست اختصاص میبابد .

آقای مصطفی نظری گلپایگانی نیکوکار سخاوتمندی که باتقبل پرداخت مقرری ماهانه به مبلغ ۷۵۰ هزارریال اهداء یك قطعه زمین و اقدام باحداث مدرسه حرفه‌ای ـ اهداء یك دستگاه اتومبیل بلیزر و نیز واگذاری یك‌واحد مسکونی بمنظور تمرکز فعالیت های ارزنده کارکنان برنامه حمایت از خانواده های بی ـ سرپرست در گلپایگان، نخستین گام را درجهت حمایت از خانواده های بی‌سرپرست برداشت ، چندی بعد اعلام کرد، به خاطر فلسفه عمیق این برنامه، میزان کمك خود را بخانواده های بی ـ سرپرست افزایش خواهد داد و بتدریج کلیه دارائی خویش را وقف این امور خواهد کرد .

آقای مصطفی نظری گلپایگانی درپی این‌افکار و احساسات عالی بشر دوستی مصمم شد. با ایجاد دو جا یگاه پمپ بنزین‌درگلپایگان‌مبادرت نماید تاهم یك گروه از افراد که آماده کار هستند بکار گمارده شوند وهم‌عوائد حاصله از جایگاه‌ها برای‌حمایت از خانواده های بی ـ سرپرست اختصاص‌یابد

توضیح و تصحیح

در آگهی شماره ۲۰۱۲۰ مورخ ۳۶٫۹٫۱۳ مربوط به منابع‌طبیعی ملی شده در استان خراسان منتشره در شماره ۱۵۴۹۰ مورخ۳۶٫۹٫۲۷ روزنامه اطلاعات اشتباهی بشرح‌زیر رخ‌داده .

۱ـ ردیف یك ۲۲ بجای ۳۰ هکتار مستثنیات ۳ هکتار

۲ـ ردیف ۴۰ بجای سعدی‌و عنایتان از جوهر سفلی و جوهرعلیا وبدوه دارای پلاکهای ۱۲۱و ۱۲۰و۱۴۲ و۱۴۳ و ۱۴۴ اصلی فقط پلاکهای ۱۲۱و۱۲۰و۱۴۲ و۱۴۴ چاپ شده است بدین‌وسیله اصلاح میگردد.

آ ـ ۸۲۲۷

حدود مشارکت

انجمن های شهرستان، شهر و شهرداریها در برنامه‌حمایت‌از‌خانواده های بی سرپرست

ـ۲۰٫۰۰۰ ریال کمك‌ماهانه

انجمن‌شهرستان بابل

برای‌حمایت‌ازچهارخانواده بی‌سرپرست

انجمن شهرستان‌بابل در دومین سال همکاری با برنامه حمایت از ـ خانواده‌های‌بی‌سرپرست باپرداخت‌ماهانه ۲۰٫۰۰۰ ریال (بیست هزارریال) حمایت مالی‌ازتعدادچهار خانواده بی سرپرست راقبول کرده است‌ضمنا در سال ۲۵۳۶ انجمن شهر بابل برای‌یك‌نوبت با پرداخت مبلغ ۹۶۸۶۰ ریال (نودو شش هزارو هشتصد و شصت‌ریال) که ۵۰ درصدحق‌الجلسه امضای انجمن است به گروه شرکت کنندگان دربرنامه حمایت‌پیوسته راقبول کرده است‌ضمنا در سال ۲۵۳۶ انجمن شهرستان‌بابل در دومین سال همکاری با برنامه حمایت از ـ خانواده‌های‌بی‌سرپرست با پرداخت‌ماهانه ۲۰٫۰۰۰ ریال (بیست هزارریال) حمایت مالی‌ازتعدادچهار خانواده بی سرپرست راقبول کرده است‌ضمنا در سال ۲۵۳۶ انجمن شهر بابل برای‌یك‌نوبت با پرداخت مبلغ ۹۶۸۶۰ ریال (نودو شش هزارو هشتصد و شصت‌ریال) که ۵۰ درصدحق‌الجلسه امضای انجمن است به گروه شرکت کنندگان دربرنامه حمایت‌پیوسته

برنامه حمایت از خانواده های بی سر ـ پرست هم‌اکنون در دویست شهر و بخش کشورمان فعالیت داردو ظرف ۵ سال گذشته یکهزار خانواده را به مرحله بازتوانی‌رسانیده بطوری‌که‌اینگونه‌خانواده ها دیگر نیازی به کمك ندارند ومستقلا بزندگی خویش ادامه میدهند.

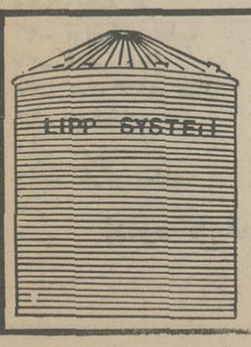

* برای نگهداری غلات و خوراک دام و امور کشاورزی
* سیلوهای فلزی از آهن گالوانیزه
* بهرظرفیت

شرکت ایران و بلژسیلوسهامی خاص
خیابان روزولت ـ جنب‌کریم خان زند ـ کوچه‌کورس ـ شماره ۶
تلفن ۸۳۹۱۸۸ ـ ۸۳۹۱۸۹

در بازداشتگاه دادسرای ملایر

تنهافکر «ایـاز» گرفتن رضایت‌والدین مهناز است

مادر مهناز :
جان می‌دهم اما رضایت نمی‌دهم
خواست من ، خواست همه کسانی است که جگرگوشه‌هایی دارند : اجرای عدالت

ملایر ـ خبرنگار اطلاعات با بپایان رسیدن تحقیقات مقدماتی از ایاز در ملایر ، او برای انتقال به کـرج آماده شد ، منتهی بایـد دستور انتقال از طـرف مقامات انتظامی داده شود اما تاریخ اعزام ایـاز از ملایر به کرج هنوز معلوم نیست .

ایاز در دو روز گذشته بسیار ناراحت به نظـر میرسید ، یکی از ماموران انتظامی به کنایه به ایـاز گفت : حال شریف! اوچشم غره‌ای رفت ، وچند ناسزا نثار مامور کرد .

از ایاز سئوال شد چرا خودت را به‌ماموران‌معرفی نکردی تا سرانجام دستگیر شدی ؟

او درحالیکه ناراحت‌بود گفت :

ـ واقعامی‌ترسیدم ،چون مجله «جوانان» اطلاعـات جایزه کلانی برای‌دستگیری من تعیین کرده بود و من می‌ترسیدم اگر خودرامعرفی کنم ، مردم‌ازشدت عصبانیت مرا بکشند .

ایاز در چند روزگذشته قیافه شکسته‌و بسیارغمگینی پیدا کرده ، بطوریکه اکثرا در گوشه زندان می‌نشیندو به نقطه‌ای خیره میشود .

او بیکی از اطرافیانش گفته است : شاید بتوانم با کمک مادرم از مادر مهناز رضایت بگیرم .

در این چند روز مادر ایاز مرتبا در اطـراف ژاندارمری ملایردیدهمیشود و سعی دارد به نحـوی ایاز را ببیند ولی ماموران ملاقات بـا او را ممنوع کرده‌اند .

هرگز رضایت نمیدهم

دیروز خانم ایران‌براری مادر مهناز و آقای کاظم براری پدر مهناز

، به خبرنگار ما گفتند :

ـ شنیده‌ایم که ایاز بـه تکاپو افتاده است تا شاید بتواند از ما رضایت بگیرد اما آنچه مسلم است، هیچ مادری حاضر نیست مرگ فجیع جگر گوشه‌اش را ببیند و آنوقت به قتل او رضایت بدهد .

مادر مهناز ادامه داد : اگر کسی جانم را بخواهد حاضرم بدهم ، اما به قاتل جگر گوشه‌ام بهیچ عنـوان رضایت نمیدهم .

ایاز جوان شروری‌بود، مدتها در همسایگی‌ما زندگی میکرد ، هر وقوت درمنزل کاری داشتم او کمک می‌کرد و ما نهایت محبت رابه او میکردیم . حتی یکروز فرزند ایـاز بیمار شد و شوهرم او را با زحمت و تلاش فراوان از کرج بـه تهران آوردو درمانش‌کرد.

مادر مهناز افزود : روز حادثه ایاز را مقابل منزلـم دیدم و باو گفتم : مهنـاز گمشده است ، تو او را ندیده‌ای ؟ او وحشت‌زده گفت : نه ! . در همیـن موقع همسر ایاز سر رسید و باهم رفتند ، بطوریکـه دیگر از او خبری نشد . من بعدا فهمیدم که ایـن جوان نمک بحرام چگونـه در نهایت وحشیگری جگر گوشه‌ام را به قتل رسانده است .

در آرزوی اجرای عدالت

مادر مهناز اضافه کرد : برای روز محاکمه ایـاز روزشماری میکنم ، زیـرا خواست من اجرای عدالت است و از همه ماموزانی که در دستگیری قاتـل فرزندم همت کردنـد سپاسگزارم و امیدوارم در جریان محاکمه ، عدالت به شکلی کـه مورد خـواست همه مردم است اجرا شود و قاتل جگرگوشه‌ام بسزای کار زشت و غیر انسانـی خود برسد .

مادر مهناز گفت : هنوز وکیل نگرفته‌ام ، ولی‌وکیل مبرزی انتخاب خواهم‌کرد.

وی افزود : از قول‌من بنویسید که نظر من ، نظر همه خانواده‌ها و همـه مادرهاست . باید عـدالت اجرا شود و اطمینان‌دارم که قاتل فرزندم سزای عمل پلید و وحشیانه خود را خواهد دید و شایدمجازات او مایه عبرت جوانانـی شود که ابلهانه‌و ندانسته دستخوش اهریمن هیجان‌و شهوت می‌شوند و بدیـن ترتیب ضمن فنا کردن‌زندگی خود و یک انسان دیگر ، خانواده‌هایی‌را برای‌همیشه داغدار می‌کنند .

پدر و مادر مهناز در تحریریه روزنامه

آغاز محاکمه مردی که متهم بقتل همسرش میباشد

حسین رمضانی در کنار همسرش «مقتول» و تنها فرزند آنها ـ این عکس قبل از جدائی حسین و ربابه گرفته شده است .

مردی که متهم است همسر جوان خودرا با ۴۳ ضربه چاقو به قتل‌رساند ، درشعبه پنجم دادگاه عالی جنائی‌مرکز محاکمه

متهم بقتل حسن رمضانی نام دارد و حادثه ساعت ۱و ۴۵ دقیقه بعداز ظهر روزبیستو چهارم تیر ماه سال جاری در خانه شماره ۱۷ کوچه توکلی، واقع در امامزاده حسن رخ داد . متهم به قتل در پی اختلافاتی که با همسر شرعی خود ربابه « مقتول » داشت با چاقو به او حمله کرد و با ۴۳ ضربه پیاپی اورابه قتل‌رساند. پدرو مادر حسین رمضانی که شاهد ماجرابودند بقصد کمک به ربابه خواستند حسین را ازاین کار منصرف کنند ولی حسین پس‌از مضروب کردن همسرش باچاقو چند ضربه‌نیز به پدرو مادر خود زدو آنها را مجروح کرد.

وی سپس از خانه خارج‌شد ولی عده‌ای از همسایه‌ها که باسر صدای مقتول ومضروبین متوجه این حادثه شده‌بودند، حسین راکه قصد فرار داشت در حالی که چاقوی خون‌آلودی در دستش بوددستگیر کردند و تحویل ماموران پاسگاه کلانتری ۱۹ تهران دادند.

ماموران پاسگاه کلانتری ماجرای قتل رابه‌دادسرای‌تهران اعلام کردند.

بازپرس کشیك دادسرای تهران از ماموران خواست در مورد انگیزه‌قتل‌تحقیق‌بیشتری شود و متهم را همراه پرونده به دادسرای تهران بفرستند ، عده‌ای از همسایه ها درمورد این حادثه گفتند ، متهم به قتل چندی قبل از مقتول جدا شدو همسر دیگری انتخاب‌کرد ولی چند ماه بعد بعلت عدم توافق از همسر دوم خود جدا شدو دراین فاصله ربابه نیز با جوانی ازدواج کرد . سال قبل همسر دوم ربابه در یك حادثه از بین رفت . حسین باتهام قتل بازداشت کرد . پرونده اتهامی حسین پس از طی مراحل قانونی به شعبه‌پنجم دادگاه عالی جنائی فرستاده‌شد

دادستان براساس ماده ۱۷۰ برای حسین رمضانی متهم به قتل همسرش تقاضای‌اعدام‌کرده است .

سردسته آتش‌افروزان درآتش‌سوخت

۵ نفر ، تنها مشروب فروشی شازند اراك را آتش زدند

شازند اراک ـ سردسته افرادی که‌تنها مشروب‌فروشی شازنداراک راآتش زده‌بودند، خود در حریقی که بـوجود آورده بود ، سوخت.

این حادثه پریشب بـوقـوع پیوست و شخصی بنام محمد‌رضاکریمی چند تن از جوانان شازندرا متقاعد ساخت که در این شهرنباید مشروب فروشی باشد. بهمین جهت آنها باتهیه چند حلب بنزین و خالی‌کردن آن به درو دیـوار مشروب فروشی شازند بنام «کدخدا» ، آنرا به آتش کشیدند، اما به سبب اغشته شدن لباس‌محمد‌رضا به بنزین ، آتش‌سراپای‌او را فرا گرفت و محمدرضا که بسختی دچار سوختگی شده بود، برای معالجه بهبیمارستان اراک منتقل گـردید ، در بیمارستان معالجات موثرواقع نشد و مصدوم جانسپرد .

چهار جوان دیگر کـه‌در این ماجرا دست داشتند توسط ماموران انتظامی‌اراک دستگیر شدند.

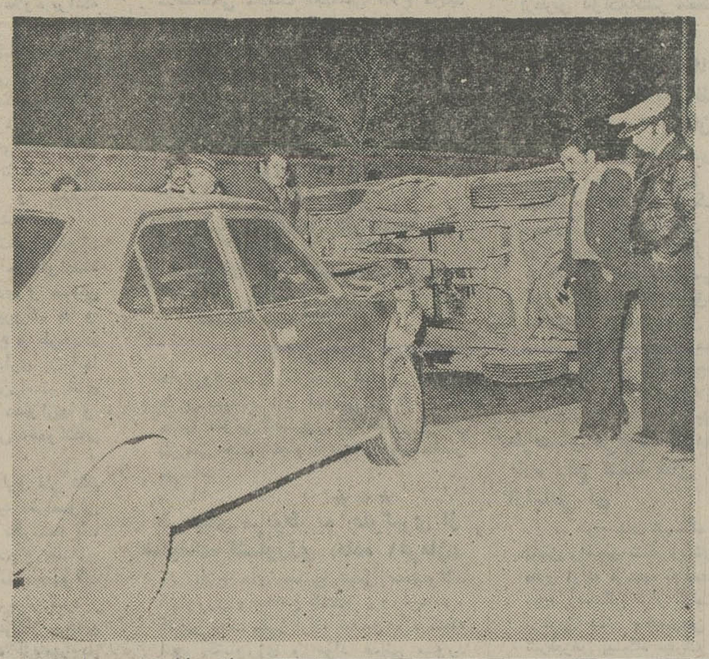

اتومبیل‌استیشن‌بعد ازبرخورد با سواری واژگون شد.

بی‌احتیاطی وتصادف

● اتومبیل‌استیشن شماره ۳۸۶۷۰تهران۲۲با دوسرنشین که در خیابان سلطنت آباد نزدیک بهارستان دهم در حال دور زدن بود با اتومبیل سواری شماره ۷۷۷۲۷ تهران م که از شمال به جنوب در حرکت بود برخورد کرد و واژگون شد .

در این‌حادثه یکی ازسرنشینان استیشن که یک زن‌بودمجروح شد و به بیمارستان منتقل و تحت معالجه و درمان قـرار گرفت .

راننده و سرنشین‌وانت کشته شدند

کازرون ـ در یکحادثه رانندگی کـه در «تنگ بوالحیات» در جادهکازرون ـ شیراز روی داد ، وانت بار شماره ۸۵۵۱۴ تهران‌ـ الف ۳ تکه شد و راننده و سرنشین آن کشته شدند .

قربانیان حادثه رحیـم مهاجر سلطانی ـ رانـنـده وانت ـ و یک نفر دیگـر بودند و اجسادشان بـه بیمارستان «رضا پهلـوی » کازرون انتقال یافت .

وانت‌بار از شیراز عـازم کازرون بود که در «تنگ بوالحیات» با کامیونی که‌از سمت مقابل در حرکت بود بشدت برخورد کرد .

راننده کامیون ، توسط ماموران ژاندارمری‌کازرون دستگیر شد و جریان‌حادثه تحت رسیدگی قرار گرفت .

۲ سال زندان و ۴۰۰ هزار ریال جزای نقد

مردی بجرم اختفای تریاك به‌دوسال زندان و پرداخت ۴۰۰۰۰۰ ریال جزای نقدی محکوم‌شد.

در تاریخ۱۰ر۶ر۳۶ ماموران‌پاسگاه ژاندارمری هاشم‌آباد به‌مردی بنام «اسماعیل طبرزری » فرزند علی‌جان مشکوك شدند و پس‌از بازرسی ازمحل سکونت «اسماعیل » درخیابان خاوران جاده مسگرآباد ۸۰۰گرم تریاك وهمچنین ۱۱۷ گرم سوخته درخانه‌وی بدست آوردند. در دادگاه جنائی شعبه‌دو، مرکز بریاست دکتر علی‌آزاد تامبرده بدوسال حبس جنحه‌و پرداخت چهارصد هزار ریال جزای نقدی محکوم‌شد.

تبریکات

: جناب آقای برهان‌الدین حاتمی

انتخاب حضرتعالی‌را بمدیریت کل امور اداری وزارت نیرو ضمن شادباش به آنجناب آرزوی توفیق آن حضرت را در مقام بالاتر دارم .

سید رضا نورانی

جناب آقای هلاکو رامبد

انتصاب شایسته آنجناب رابسمت وزیر مشاور و معاون سیاسی و پارلمانی نخست وزیر صمیمانه تبریک عرض‌نموده و توفیق بیش از پیش جنابعالی رادرخدمت بمیهن و شاهنشاه آریامهر آرزو مندم.

سر جنگلبانی کاوبندی خلیل مهری‌نژادخطیب‌سرائی

آقایان بهادری و احمدی

آغاز فعالیت اقتصادی شرکت قراب را تبریک میگویم .

تبریز محمد رضا مجتهدی

جناب آقای دکتر منوچهر خسروانی مقام محترم مدیریت عامل بانك صنایع‌ایران

انتخاب شایسته آنجناب را بمقام مدیریت عامل بانک صنایع ایران تبریک عرض ، امید است باکیاستی که داراهستید در پیشبرد اهداف بانک هرچه بیشتر موفق باشید .

از طرف کارکنان بانک صنایع ایران ـ شعبه رضائیه محمد حسین صابونچی

دوست عزیزم جناب آقای پرویز بازیار

دریافت نشان کوشش را ازصمیم‌قلب تبریک میگویم.

زنجان ـ مشهود نراقی

مدیرکل ومعاون وی به دفتر دادگاههای‌دیوانکیفر احضارشدند

مدیرکل ومعاون مدیرکل وزارت کشاورزی از طرف دفتر دادگاه های دیوان کیفر به‌دادگستری احضار شدند.

از سوی دفتر دادگاه های دیوان‌کیفر حسین واهب‌مدیر کل و پرویز شکوری معاون وی جهت تعیین وکیل مدافع احضار شدندتاقرائت پرونده دردفتر دادگاه آغاز شود.

حسن‌واهب وپرویز شکوری متهم هستند که جهت‌پرداخت پول کمپانی فروشنده کامپیوتر مبلغ یکصدهزار تومان‌رشوه گرفته‌اند .هنگام گرفتن پول مامورین نخست وزیری که از قبل در جریان امربودندهردو رادستگیر کردند.

دراین مورد پرونده‌ای دردادسرای دیوان کیفر تنظیم و پس‌از تهیه کیفرخواست در دادسرا، به‌دادگاه فرستاده شد. پس‌از قرائت پرونده و تعیین وکیل محاکمه متهمین دردادگاه دیوان کیفر آغاز خواهدشد.

قابل توجه‌جویندگان کار

ازجویندگان کار برای مشاغل زیر دعوت میشود جهت مصاحبه و راهنمائی شغلی تا تاریخ ۲۵ر۱۰ر۳۶ به مرکز کاریابی و اشتغال قزوین و یا به نزدیکترین مرکز کاریابی واشتغال محل سکونت خود مراجعه نمایند . کارگران ماهر ونیمه‌ماهر که‌دارای گواهینامه مهارت حرفه‌ای‌ازمراکز آموزش حرفه‌ای ذیصلاح باشند حق تقدم خواهند داشت .

ردیف	نام شغل	تحصیلات	تعداد
۱ـ	سرپرست تولید	فوق دیپلم	۸ نفر
۲ـ	نقشه کش	دیپلم فنی داشتن تجربه	۱ نفر
۳ـ	ابزار ساز	دیپلم فنی داشتن تجربه	۲ نفر
۴ـ	اپراتورماشین‌آلات‌صنعتی	دیپلم فنی داشتن تجربه	۳ نفر
۵ـ	سرپرست تعمیرات	دیپلم فنی داشتن تجربه	۱نفر
۶ـ	سرپرست شیفت	دیپلم فنی داشتن تجربه	۲ نفر
۷ـ	سرپرست ریسندگی	دیپلم فنی داشتن تجربه	۲ نفر
۸ـ	کارمند برنامه ریز	دیپلم فنی داشتن تجربه	۲ نفر
۹ـ	انبار دار	دیپلم	۱نفر
۱۰ـ	تراشکار	سیکل	۶ نفر
۱۱ـ	تلفنچی	سیکل	۱نفر
۱۲ـ	ریسنده	ششم ابتدائی	۳ نفر
۱۳ـ	پلاستیك‌کار	ششم ابتدائی	۵ نفر
۱۴ـ	آهنگر	ششم ابتدائی	۲ نفر
۱۵ـ	لوله کش	ششم ابتدائی	۱ نفر
۱۶ـ	متصدی دیك بخار	ششم ابتدائی	۶ نفر
۱۷ـ	برقکار فشار قوی	ششم ابتدائی	۲۰ نفر
۱۸ـ	مکانیك	ششم ابتدائی	۳۵ نفر
۱۹ـ	پرسکار	ششم ابتدائی	۴ نفر
۲۰ـ	بافنده	ششم ابتدائی	۵۰ نفر
۲۱ـ	خمکارفازهای‌هیدرولیك	ششم ابتدائی	۳ نفر
۲۲	مونتاژکار	ششم ابتدائی	۲ نفر
۲۳ـ	کمك مکانیك	ششم ابتدائی	۲ نفر
۲۴ـ	ورقکار	ششم ابتدائی	۱نفر
۲۵ـ	نگهبان	ششم ابتدائی	۵ نفر
۲۶ـ	سرکارگر	ششم ابتدائی	۱۰ نفر
۲۷ـ	نقاش پیستولیه کار	ششم ابتدائی	۱ نفر
۲۸ـ	کفاش	ششم ابتدائی	۱۰ نفر
۲۹ـ	قالبساز	ششم ابتدائی	۲ نفر
۳۰ـ	کاردکس	ششم ابتدائی	۱ نفر
۳۱ـ	کارگر مکانیك وبرق	ششم ابتدائی	۵ نفر
۳۲	کانال کش حلبی‌ساز	دوره دوم پیکار	۲ نفر
۳۳ـ	کارگر ذوب‌کوره	دوره دوم پیکار	۲ نفر
۳۴ـ	کارگر آتشکار کوره	دوره دوم پیکار	۵ نفر
۳۵ـ	ریخته گر	دوره دوم پیکار	۲ نفر
۳۶ـ	تراشکار قالب	دوره دوم پیکار	۱ نفر
۳۷ـ	گانگیر ساز	دوره دوم پیکار	۵ نفر
۳۸ـ	کمك گانگیر ساز	دوره دوم پیکار	۵ نفر
۳۹ـ	جوشکار	خواندن و نوشتن	۱۵ نفر
۴۰ـ	سرو بسکار	خواندن و نوشتن	۱ نفر
۴۱ـ	کارگر ساده	خواندن و نوشتن	۱۰۰ نفر

اداره کل مطالعات نیروی انسانی و اشتغال ـ وزارت کار و امور اجتماعی

نصب پارکت و تعمیر فوری
تلفن های ۸۳۲۶۴۴ـ ۸۳۱۸۵۱

ماشین مدرن شهر
فورد تانوس
فورد تانوس پرفروش ترین اتومبیل کم مصرف پرقدرت با فرمانی نرم وتزئینات داخلی اختصاصی فورد

شیك وجادار
پهن ترین اتومبیل چهارسیلندر جهان
باتجهیزات کامل ایمنی ولوازم یدکی فراوان

شرکت تاپ اتومبیل نمایندهٔ رسمی فورد در ایران
برای خریداران فورد تانوس ازشرکت تسهیلات ویژه ای درسراسرکشور برای بازپرداخت های طویل المدت ازطریق بانک پارس فراهم کرده است

مراکز فروش در تهران
● اتومبیل طاووس ـ خیابان تخت طاووس بعداز فرح تلفن ۸۴۹۸۹۷ ـ ۸۴۰۴۴۸
● اتومبیل ادیب ـ خیابان عباس آباد ـ تلفن ۸۴۱۱۸۴ و ۴۵ ـ ۸۵۸۵۴۴
● اتومبیل افشار گلشن ـ خیابان شاه ـ تلفن ۹۲۳۶۰۰ ـ ۹۶۶۳۰۰
● اتومبیل بهداد ـ خیابان امیر آباد مقابل دانشکده دوربان تلفن ۸۹۲۹۳۹
● اتومبیل تابش ـ خیابان شاه ـ تلفن ۹۲۷۰۰۳ ـ ۹۲۵۱۳۹
● اتومبیل سیاره ـ بالای سه راه زاله تلفن ۳۹۳۳۳۶ ـ ۳۹۳۳۳۷
● اتومبیل شریف ـ خیابان پهلوی ـ جنب پارک ساعی ـ تلفن ۶۲۲۷۴۴ ـ ۶۲۱۲۰۲
● اتومبیل رضوی ـ خیابان پهلوی بین عباس‌آباد وتخت طاووس تلفن ۶۲۴۰۱۰ ـ ۶۲۴۰۲۰
● اتومبیل کاپ کار ـ خیابان کوروش کبیر نرسیده به چهار راه قصر تلفن ۸۴۸۴۰۲۰
● اتومبیل منصوری ـ خیابان کوروش کبیر ـ بالاتر از میرداماد تلفن ۲۲۹۳۴۹
● اتومبیل دموده شمیران ـ خیابان کورش کبیر نرسیده به تجریش ـ تلفن ۲۷۲۶۳۴
● نمایشگاه اتوسهیل ـ خیابان منیریه ـ تلفن ۶۶۷۵۹۹ ـ ۶۴۲۶۲۳

نمایندگان مجاز درشهرستانها
● نماینده اصفهان ـ آقای شعبان استقلالیان ـ خیابان شاه عباس شماره ۴۰۶ تلفن ۲۷۰۷۰
● نماینده خرم آباد ـ آقای عبدالمجید کمال وند ـ خیابان ۶ بهمن ـ جنب کوچه صورتیان تلفن ۲۶۶۴
● نماینده رضائیه ـ آقای کامل ترخان ومحمد مهروان ـ بلوار داریوش مقابل پمپ بنزین تلفن ۴۹۲۱ ـ ۲۱۳۹
● نماینده اهواز ـ آقای کریم طالب زاده ـ انتهای خیابان پهلوی شماره ۶۳۸ سازمان مهرگان ۲۳۳۳۲ ۲۶۷۶۷

نمایشگاه و فروشگاه تاپ اتومبیل : خیابان حافظ مقابل دانشکده پلی تکنیک نبش کوچه آرزانتین تلفن ۸۳۱۷۳۷ـ۸۳۹۹۱۰

فروشگاه لوازم یدکی و تعمیرگاه مرکزی شرکت : تهران، خیابان قزوین، نرسیده به سه راه آذری، شماره ۱۶۳۱ ـ ۱۶۲۹ تلفن: ۶ـ۵۳۸۱۰۱

فروشگاه لوازم یدکی : انتهای خیابان سعدی ، پشت بانک بازرگانی، شماره ۸۹۳

مجالس ترحیم

ضایعه اسفناک

فوت مرحوم مبرور آیت‌اله آقای حاج باقر طباطبائی قمی را بعموم شیعیان بخصوص محضر مبارک مرجع‌عالیقدر شیعه حضرت آیت‌اله العظمی آقای قمی تسلیت و تعزیت عرض، مجالس ترحیم طبق اعلام زیر است. انالله و انا‌الیه راجعون.

جامعه روحانیت

بسمه تعالی شانه

بمناسبت رحلت عالم‌ربانی آیت‌اله آقای حاج‌آقا باقر قمی نجل زکی مرحوم آیت‌اله العظمی قمی قدس‌سره مجلس‌ختمی از ساعت ۹صبح تا ۱۱ سه‌شنبه پانزدهم محرم‌الحرام درچهل ستون مسجد جامع منعقد است.

الاحقر اسماعیل جاپلقی، محمد باقر آشتیانی، حاج‌سید علی‌اصغر خوئی، حسن الحسینی اللواسانی، احمدالحسینی الشهرستانی، میرزا آقا شیرازی، سید محمد علی سبط، موسی‌الحسینی المازندرانی، محمدحسین العلوی‌البروجردی، ضیاءالدین استرآبادی، غلامحسین جعفری همدانی،کمال‌الدین مرتضوی، محمد رضا العلوی التهرانی، حسن‌فریدگلپایگانی، مرتضی مطهری، ابوالقاسم فلسفی تنکابنی، الاحقر محمدمهدی الموسوی الخلخالی، ریحان‌اله نخعی گلپایگانی، الاحقرمهدی معزالدوله، سیداحمد گلپایگانی، حاج‌سید هادی‌خسروشاهی، عبدالکریم موسوی اردبیلی، سید علی هاشمی گلپایگانی، الاحقر محمد حسین خراسانی، حمید زنجانی، محی‌الدین انواری، سید رضا خلخالی، یحیی نوری، صادق خلخالی، مهدی حائری تهرانی، محمد رضا مهدوی کنی، سید محمد رضا نوری، عبدالکریم حق‌شناس، عبدالرسول مهدوی، محسن الموسوی‌الخلخالی، محمود دارکانی، عطاءاله‌انصاری، اعلم الهدی، جواد علم‌الهدی، سید محمد نوری، الاحقرمحمود انصاری نوری، سید محمدرضانوری، قوام‌الدین شریعتمداری، مرتضی بن عبدالعلی التهرانی، مجتبی تهرانی، سید محمود تهرانی، حسن سعید.

ومن یعظم شعائرالله فانها من تقوی القلوب

بمناسبت رحلت عالم ربانی آیت‌اله آقای حاج باقر طباطبائی قمی اخوی مرجع عالیقدر جهان تشییع حضرت آیت‌اله العظمی آقای قمی مدظله مجلس ترحیمی از طرف اهالی باغ صبا روز دوشنبه (امشب) بعداز نماز مغرب و عشاء درمسجد نوریان واقع در باغ صبا منعقد است، امید است عموم طبقات بپاس خدمات ارزنده وروحانی معظمله در مجلس مزبور شرکت نمایند.

اهالی باغ صبا

آ_۱۳۳۴۷

بانهایت تاسف درگذشت ناگهانی عزیزمان مرحومه بانو فاطمه بخارائی‌نیا بزرگ خاندان‌بخارائی‌نیا راباطلاع‌خویشان ودوستان می‌رسانیم مجلس ترحیم زنانه ومردانه‌آن‌شادروان روز سه‌شنبه ۶ر۱۰ر۲۵۳۶ از ساعت ۳ونیم الی ۵ونیم بعد ازظهر در مسجد ولی عصر واقع در خیابان حشمت‌الدوله چهارراه کیوان برگزار می‌شود.

خانواده‌های: بخارائی‌نیا، ممتاز بخارائی، شیخ‌پور، خرسندی، علیزاده، اصیله، زعفرانی، بای، صبور، گرجی، مروی‌آزاد، علیخانزاده، افشار، افتخاری، تسلیمی، اردکانی، عطائی، پورجلالی، نعیمی، وهابی.

آ_۱۳۳۳۰

اطلاعات_ مصیبت وارده را بخانواده‌های عزادار بویژه بازماندگان آنمرحوم تسلیت می‌دهد.

انالله و انا‌الیه راجعون

باکمال تاسف وتاثر درگذشت شادروان مرحوم غلام فتح‌اللهی فرزند مرحوم حاج حسن فتح‌اللهی را باستحضار دوستان و آشنایان می‌رساند مجلس ترحیم زنانه ومردانه‌فقید سعید ازساعت ۱۴ الی ۱۶ روز سه‌شنبه ۶ر۱۰ر۳۶ درمسجد الجواد واقع درمیدان ۲۵شهریور برگزار خواهدشد.

خانواده‌های: فتح‌اللهی، فتح‌اله‌زاده، فتوحی، هوشنگی، دبیا، شربت‌اوغلی، ابیکچی، محتشمی، لیقوانی، فخاری، هشترودی، عبداله‌زاده فهیمی، شهلا، پلاسی، ساعتی، رضوان، خطائی، ناجیان، باغبانی، جلال‌زاده، و خانواده های وابسته

آ_۱۳۳۵۳

اطلاعات ـ مصیبت وارده را به خانواده‌های عزادار تسلیت می‌دهد.

درگذشت ناگهانی پدرارجمندم حاج محمد حسین احمدی را باطلاع‌دوستان و آشنایان میرساند. مجلس ترحیم ان مرحوم روزسه‌شنبه ۶ر۱۰ر۳۶ ازساعت سه الی پنج بعدازظهر درمسجد حاج ابوالفتح واقع در میدان شاه منعقد میباشد.

خانواده های احمدی ـ

کشنج ـ زرین‌شاد.

آ_۱۳۳۳۱

اطلاعات ـ مصیبت وارده را بخانواده های عزادار تسلیت میدهد.

بانهایت تاسف درگذشت شادروان حاج علیمحمد حسین‌زاده را در شهرستان یزد باطلاع دوستان و آشنایان آن مرحوم میرساند مراسم ختم زنانه و مردانه روز سه‌شنبه ششم دیماه از ساعت ۶الی۸ بعدازظهر درخانقاه صفی‌علیشاه برگذار میگردد.

بیمانکاری حسن دیبائی

آ_۱۳۳۲۳

بانهایت تاسف درگذشت شادروان حاج علیمحمد حسین‌زاده را در شهرستان یزد باطلاع دوستان و آشنایان آن مرحوم میرساند مراسم ختم زنانه ومردانه روز سه‌شنبه ششم دیماه از ساعت ۶الی۸ بعدازظهر درخانقاه صفی‌علیشاه برگذار میگردد.

احمدمهدوی ـ دکتربقائی یزدی ـ محمود مهدوی ـ امیرحسن تیمورتاش ـ یعقوب‌نونو ـ حاجی‌رحیم بختیار ـ والی‌پور ـ محمد صادق خلیلی.

آ_۱۳۳۲۳

بانهایت تاسف و اندوه درگذشت شادروان آقای حاجی علیمحمد حسین‌زاده را در شهرستان یزد باطلاع‌اقوام ودوستان میرساند مراسم ختم زنانه و مردانه روز سه شنبه ششم دیماه از ساعت ۶الی۸ بعداز ظهر در خانقاه صفی‌علیشاه برگزار می‌گردد.

حسین‌زاده ـ الوانساز ـ بهمنیه ـ مافی ـ فروغی ـ شیرزاد ـ شریعت‌زاده ـ جلالی ـ تتاولی ـ روزافشان ـ هستعلی ـ کاظمی ـ نقش ـ نیکراز ـ نوابتهرانی ـ لبافزاده ـ کافی ـ محمدی.

آ_۱۳۳۲۳

اطلاعات ـ مصیبت وارده را ببازماندگان آنمرحوم و خانواده های وابسته تسلیت میدهد.

با نهایت تاسف وتاثر درگذشت مادر عزیز ومادرهمسر خود بانو ضامنی همسر شادروان‌میرزامحمد ملکشهمیرزادی را به‌استحضار فامیل ودوستان و همشهریان عزیز می‌رساند مجلس ترحیم زنانه ومردانه آن عزیز از دست رفته ازساعت ۳تا۵ بعد ازظهر روز سه‌شنبه ۶ر۱۰ر۲۵۳۶ درمسجدآریاشهر واقع درمیدان دوم آریاشهر برگزار می‌گردد.

حسین، حسن، احمد، طاهره، عفت، فتحیه ملک،احمد ذاکری، عبدالمحمد وزیری، خانواده‌های عزادار، ملک، ضامنی، ذاکری، وزیری، نریمان، شهمیرزادی، کیانی، خلیلی، فتحیه، زمانزاده ملک، معصومی، افلاطونی، معدومی، کریمی.

آ_۸۹۱۰

اطلاعات_ مصیبت وارده را ببازماندگان آن مرحومه تسلیت می‌دهد.

بازگشت همه بسوی خدا

درگذشت خویشاوند گرامی بانو اکرم‌السادات سرکشیک (امیر ابراهیمی) صبیه مرحوم حجت‌الاسلام حاج سید موسوی افتخار العلماء را باستحضار عموم میرساند مجلس ترحیم آن فقیدسعیده روز چهارشنبه هفتم دیماه از ساعت ۲تا٤ بعدازظهر در مسجدالجواد منعقد است.

حاج میرزا خلیل کمره‌ای

آ_۸۹۰۸

درگذشت بانوی‌متقیه اکرم‌السادات سرکشیک (امیرابراهیمی) همشیره محترمه داماد عزیزم جناب آقای سید ابوالقاسم سرکشیک را باستحضار بستگان و دوستان میرساند مجلس ترحیم آن مرحومه روز چهارشنبه هفتم دیماه از ساعت ۲تا٤ بعدازظهر در مسجدالجواد منعقد است.

حاج سید مهدی فیروزآبادی

آ_۸۹۰۷

مرحومه مغفوره سرکار خانم اکرم‌السادات سرکشیک (امیر ابراهیمی) همشیره مکرمه همکار گرامی جناب آقای سید ابوالقاسم سرکشیک عضو هیئت مدیره کانون و دادگاه تجدید نظر انتظامی سردفتران ودفتریاران برحمت الهی واصل وباجداد طاهرین خود پیوست بهمین مناسبت مجلس فاتحه از ساعت۲الی٤ بعدازظهر روز چهارشنبه هفتم دیماه جاری در مسجدالجواد(ع) منعقد است.

اخباری ممقانی_ انصاری محلاتی_ جمالی_ علومی ـ مدرسی تهرانی_ مهدوی دامغانی_ ادیب_ یاقوتی_ نوبخت.

آ_۱۳۳٤۳ ۱ـ۲

مدیران وکارکنان بیمه ملی بانهایت تاسف درگذشت خانم اکرم‌السادات امیر ابراهیمی (سرکشیک) همسر گرامی آقای دکتر جهانگیر امیرابراهیمی مدیر عامل محترم این شرکت راباستحضار میرساند روز چهارشنبه ۷ر۱۰ر۲۵۳۶ از ساعت ۲تا٤ بعدازظهر مجلس یادبود آن روان‌شاد در مسجدالجواد واقع در میدان ۲۵ شهریور منعقد می‌باشد.

بیمه ملی شرکت سهامی خاص

۱ـ۲ آ_۳۷٤۹۷

بانهایت تاسف فوت همسر و مادر عزیزمان بانوی نیکوکار اکرم‌السادات سرکشیک را باستحضار دوستان میرساند مجلس ترحیم آن مرحومه از ساعت ۲تا٤ بعدازظهر روز چهارشنبه‌هفتم دیماه در مسجد الجواد برگزار می‌گردد.

دکتر جهانگیر امیرابراهیمی_ دکتر کامران امیر ابراهیمی ـ فرشته امیر ابراهیمی (خلیلی) ـ کامليا امیر ابراهیمی (آزرم) ـ کسرا امیر ابراهیمی.

آ_۸۹۰٦

باکمال تاثر وتاسف درگذشت شادروان بانو اکرم‌السادات سرکشیک (امیر ابراهیمی) همسر دوست ارجمندمان جناب آقای دکتر جهانگیر امیرابراهیمی مدیر عامل بیمه ملی را به‌اطلاع میرسانند.

مجلس ترحیم، از ساعت ۲تا٤ بعدازظهر روز چهارشنبه‌هفتم دیماه جاری در مسجدالجواد برگزار خواهد شد.

مدیران شرکتهای بیمه.

بیمه آریا_ بیمه آسیا ـ بیمه البرز ـ بیمه امید ـ بیمه اینگستراخ_ بیمه بین‌المللی ایران و آمریکا_ بیمه پارس ـ بیمه دانا_ بیمه حافظ ـ بیمه ساختمان وکار_ بیمه شرق ـ بیمه یورکشایر.

۱ـ۲ آ_۳۷۵۲۵

باکمال تاثر وتالم درگذشت همشیره عزیزمان بانو اکرم‌السادات سرکشیک (امیرابراهیمی) را باستحضار منسوبین و دوستان میرساند مجلس ترحیم‌فقیده سعیده روز چهارشنبه هفتم دیماه از ساعت ۲تا٤ بعدازظهر در مسجدالجواد واقع در میدان ۲۵ شهریور برگزار می‌شود.

درةالسادات سرکشیک_ سید ابوالقاسم سرکشیک_ سید محمد سرکشیک.

بااندوه فراوان درگذشت جانگداز بانوی نیکوکار اکرم‌السادات سرکشیک (امیرابراهیمی) را باستحضاربستگان‌و دوستان‌میرساند مجلس ترحیم‌آن مرحومه‌ازساعت ۲الی٤ بعدازظهر روزچهارشنبه هفتم دیماه در مسجدالجواد برگزار می‌گردد.

خانواده‌های_ امیر ابراهیمی_ سرکشیک_ خلیلی_ آزرم_ ابراهیمی_ اشرف سمنانی_ حجازی کاشانی_ کمره‌ای_ صدقیانی_ فیروزآبادی_ طباطبائی_ رخ‌نژاد_ بایگان_ ذکائی_ سنجری ـ شاکرین_ خدمتیان_ صدوقی_ لاهوتی ـ طهوری ـ مقدم ـ ارم_ مسجد_ قریب_ سعادت_ شریف_ زهره‌وند_میرصادقی ـ عباسی_ بیات_ منهاج_ صدقیان_ افجه‌ای_ بهبودی_ حائری.

آ_۸۹۰٤

اطلاعات_ مصیبت وارده را بخانواده‌های محترم سرکشیک و امیر ابراهیمی وسایر خانواده‌های وابسته بویژه به آقای سید ابوالقاسم سرکشیک عضو هیئت مدیره کانون سردفتران ودیگر بازماندگان آنمرحومه تسلیت میدهد.

بانهایت تالم‌وتاسف درگذشت ناگهانی مرحوم ومغفور آقای حاج حسن صابونچی خوئی‌را باستحضار میرساند مجلس ترحیم آنمرحوم روز سه‌شنبه ٦دیماه ۲۵۳٦ مطابق ۱٦ محرم ـ الحرام دربازار مسجد مرحوم شیخ عبدالحسین (آذربایجانیها) ازساعت۹ الی ۱۱ صبح‌و مجلس ختم‌زنانه روزسه‌شنبه٦دیماه عصر درمنزل انمرحوم ،خیابان شاهپور علیرضا ـ پلاک ۱۰٤ منعقد خواهد شد.

الاحقر الحاج سیدعلی‌اصغر خوئی ـ الاحقر حاج شیخ ابوطالب فاضلی خوئی.

خانواده های : صابونچی_ ورشوچیان ـ رضازاده ـ قاریزاده ـ رفعت‌نیا ـ ملکی ـ منیبی ـ مومن‌زاده ـ دربندی ـ کتانچیان ـ تبرکی ـ موحدی ـ حیاتی‌کمپانیه ـ خسروشاهی_ عالی‌نسب ـ فروتن ـ حریرچیلر ـ حازمی ـ جورابچی ـ حسن سودائی شبستری_ ابریشمی ـ نامی ـ قنبرتبریزی ـقصابزاده_ صفدرزاده ـ عمرانی.

آ_۱۳۳۲۵

اطلاعات ـ مصیبت وارده را بعموم افراد خانواده های عزادار تسلیت میدهد.

بانهایت تاثر وتاسف درگذشت پدر بزرگوارمان شادروان محمد ابراهیم بختوتاش (عقیلی) را به‌اطلاع فامیل،دوستان و آشنایان می‌رسانیم مجلس ختم آن شادروان‌روزچهارشنبه ۷ دیماه ازساعت ۲ تا٤ بعد از ظهر در خانقاه صفی علیشاه برگزار می‌شود.

خانواده‌های عقیلی، بختوتاش، عقیلی‌پور، نورمحمدان، ناظمی، قاسمی، عباسی، نصیری‌فرد.

آ_۳۷۵۱٦

اطلاعات ـ مصیبت وارده را به خانواده‌های عزادار تسلیت می‌دهد.

بانهایت تاسف درگذشت مرحوم تقی قمر دوست راباطلاع دوستان و آشنایان میرساند. مجلس ختم مردانه انمرحوم از ساعت ۳تا۵ بعدازظهر سه‌شنبه ٦ر۱۰ر۳٦ در مسجد مروی واقع در خیابان ناصر خسرو_ شمس‌العماره کوچه مروی و مجلس زنانه همانروز در منزل واقع در خیابان شهباز کوچه باغ فرید کوچه حبیبی پلاک ٤ برگزار میگردد.

فرزندان: رضا_ علی‌اصغر_ احمد وغلامحسین قمردوست_ خانواده‌های: قمردوست_ نصیری_ پزشکی_ جهرمی_ برزوئی_ زراعتی_ دربندی_ درخشان_ کاشی.

آ_۱۳۳٤۹

اطلاعات_ مصیبت وارده را بخانواده‌های مزادار تسلیت میدهد.

یادبود

مسعود جان

همه روزهامان شب تار و همه شب‌هامان شب هفت‌تو داغت بدلمان ای همیشه شادمان.

روز سه‌شنبه ٦ر۱۰ر۳٦ ازساعت ۳تا۵ بعداز ظهر در سالن سوگواری شماره ۲ بهشت زهرا شب هفت مهندس منصور (مسعود) منصوری عزیز از دست رفته‌مان رابرگزار می‌کنیم وسیله رفت وآمد برای حرکت در ساعت یک بعداز ظهر از منزل والدین مسعود واقع در خیابان کورش کبیر نرسیده به سه‌راه ضرابخانه کوی پیروز شماره ۵۱ مهیا.

منصوری، درگاهی وخانواده‌های وابسته

آ_۳۷٤۹۹

روز دوشنبه پنجم دیماه (امروز) مصادف باسالگردوفات همسر جوان وناکامم ایران سهرابی خواهد بود که برای شادی روح آن‌مرحوم هزینه برگزاری سال صرف امورخیریه شده ودر صورت مساعد بودن هوا پدر و برادران و خواهران داغدیده وسایر اقوام ونزدیکان‌برگرد مزارش‌حلقه زده و قبر عزیز ازدست رفته خود را با اشک چشم‌وگلاب شست‌وشو داده واز درگاه‌خداوند متعال برایش طلب‌مغفرت و آمرزش می‌نمایند.

شاهپور امیری

آ_۱۳۳٤۱

پرویز عزیز

تورج عزیز روز پنجشنبه ۸ دیماه مصادف با سالگرد وفات تو میباشد. بهمین منظور مجلس‌یادبودی صبح در مزارت و بعد از ظهراز ساعت ۳ تا ۵ در مسجدسید حسین آقا واقع در خیابان ششگلان برپا است نام تو همیشه برای ما عزیز است.

تبریز_ خانواده‌های‌فرامرزی

آ_۸۹۰۹

یکسال از آن روز شوم میگذرد. روزیکه دست بیرحم غیر انسانی بی‌توجه توعزیز را ازبین‌ما بردو شمع وجود نازنینت را خاموش کرد. همسر و فرزندان و خویشان و دوستانت را در تاریکی جانکاهی فروبرد. ماهنوزدر آن تاریکی بدنبال تومیگردیم اما تو دیگر نیستی. یادبود یکمین سال‌درگذشت پرویزعزیز فردا سه شنبه ٦ر۱۰ر۳٦ از ساعت ۱۳ الی ۱۵ در شبستان شماره ۱ بهشت زهرا برگزار میشود.

خانواده های : گلسرخی ـ هاجیها ـ مشاری

آ_۱۳۲٦۷

تسلیت

آقای احمد ناصری مشاور مدیر عامل

باکمال تاسف درگذشت همسر گرامیتان رابه سرگار و خانواده محترم تسلیت گفته‌و سلامتی بازماندگان را آرزومندیم.

کارکنان جمعیت بهزیستی و آموزشی فرح پهلوی

آ_۳۷٤٦۸

جناب آقای ابوالقاسم سرکشیک

بانهایت تاسف درگذشت همشیره گرامیتان را تسلیت عرض نموده ودرغم واندوه شما سهیم و شریک میباشم.

دفتریار دفترخانه ۹۱ تهران_ وحیدی

آ_۳۷۵۲۲

جناب آقای ابوالقاسم سرکشیک

بانهایت تاسف درگذشت همشیره گرامیتان را تسلیت عرض نموده ودرغم واندوه شما سهیم و شریک میباشم.

از طرف کارکنان دفترخانه ۹۱ تهران_ وحیدی

آ_۳۷۵۲۳

تسلیت

خانواده محترم ثقفی سپاه نوری

مرگ پدر سوگی جانگداز است ما را در غم خود شریک بدانید.

مسعود محسنی آ_۳۷۵۰۵

جناب آقای مهدی صالحی

مدیر عامل جمعیت شیرو خورشید سرخ خوانسار

با نهایت تاسف درگذشت پدر همسرتان شادروان حاج احمد اردوئی عضو موسس شیر و خورشید سرخ خوانسار را تسلیت عرض نموده از خداوند متعال برای‌کلیه‌بازماندگان صبر جمیل آرزو داریم.

از طرف پزشکان بیمارستان امدادی پهلوی خوانسار دکتر وحیدنیا

آ_۸۸۹٦

جناب آقای مهدی صالحی

مدیر عامل جمعیت شیرو خورشید سرخ خوانسار

بانهایت تاسف درگذشت شادروان حاج احمد اردوئی پدر همسرتان را از طرف خود وکارکنان اداری تسلیت‌عرض نموده بقاء عمر شما و خانواده محترمتان را از درگاه خداوند متعال خواهانیم.

ازطرف کارمندان اداره بیمارستانی خوانسار ـ ملکی، شاکریان.

آ_۸۸۹۵

جناب آقای مهدی صالحی

مدیر عامل جمعیت شیرو خورشید سرخ خوانسار

مصیبت وارده را بجنابعالی وخانواده محترم اردوئی تسلیت عرض نموده بقاء عمر بازماندگان را ازدرگاه خداوند متعال مسئلت داریم.

ازطرف کادر پرستاری بیمارستانی خوانسار_ زهرا ایران

آ_۸۸۹٤

جناب آقای مهدی صالحی

مدیر عامل جمعیت شیرو خورشید سرخ خوانسار

کارکنان کادر بیمارستان امدادی خوانسار مراتب‌همدردی وتاثر خودرا نسبت به‌درگذشت شادروان حاج‌احمداردوئی پدر دکتر رضا و آقا جواد اردوئی تسلیت عرض نموده بقاء عمر شما وسایر بستگان را از درگاه خداوند متعال مسئلت داریم.

ازطرف کارمندان کادر اداری بیمارستانی امدادی خوانسار_ سعیدی ـ اسدی.

آ_۸۸۹۳

جناب آقای مهدی صالحی

مدیر عامل جمعیت شیرو خورشید سرخ خوانسار

با نهایت تاسف فوت شادروان حاج احمد اردوئی عضو موسس شیروخورشید سرخ خوانسار وپدرهمسرتان را تسلیت عرض نموده بقاء عمر شما وکلیه بازماندگان را از خداوند متعال خواستاریم.

از طرف کارکنان مرکز اداری جمعیت خوانسار ـ اصغر معصیمی

آ_۸۸۹۲

جناب آقای جهانگیر امیرابراهیمی

مدیریت عامل بیمه‌ملی

بیمه تهران با نهایت تاسف درگذشت همسر گرامی‌جنابعالی را صمیمانه تسلیت گفته، سعادت وسلامت شما و سایربازماندگان وشادی روح آن مرحومه را آرزومندیم.

بیمه تهران

آ_۳۷٤۸۹

آقای محمود منصوری

درگذشت ناگهانی فرزند جوان وبرومندتان شادروان‌منصور منصوری را به آن همکار گرامی تسلیت میگوید وبرای شما و خانواده محترم صبر وشکیبائی آرزو می‌کند.

شرکت ارج (سهامی خاص)

آ_۳۷٤۸۸

خانم ژانت آرسینان هفتوانی

فوت پدر گرامیتان را تسلیت می‌گوئیم و بقای عمر شماو خانواده‌تان را آرزومندیم.

شرکت ای‌بی‌ام شعبه ایران

آ_۳۷٤۹۰

هیئت مدیره نظام پزشکی شهرستان ساری مصیبت‌وارده را به همکاران محترم جنابان آقایان دکتر مهدی عمادیان، دکتر سید مهدی موسوی و دکتر مسعود عمادیان و خانواده محترم عمادیان تسلیت عرض نموده و بقای سلامت و سعادت‌آنان را از ایزد متعال مسئلت داریم.

رئیس هیئت مدیره نظام پزشکی شهرستان‌ساری

دکتر مرتضی رضوی

آ_۸۸۹۱

سرکار خانم سودابه نهاوندی همکار ارجمند

بانهایت تاسف مصیبت وارده را به‌شما و آن خاندان‌محترم تسلیت عرض می‌نمائیم.

کارکنان مدرسه راهنمائی تحصیلی رودکی_ناحیه۱۱

آ_۳۵۵۱۰ ۱

آقای ارتشیر سعیدیان

باکمال تاسف درگذشت مادر گرامیتان را تسلیت گفته سعادت و سلامت بازماندگان را از خداوند بزرگ مسئلت‌داریم.

بانک صادرات ایران

آ_۳۷۵۰۹ ۱

کارکنان شرکت اسپری یونیوک‌ایران

مصیبت وارده را به خاندان محترم زرین نهاد مخصوصا همکار گرامی آقای همایون زرین‌نهاد تسلیت عرض نموده‌بقای عمر وعزت آن خاندان محترم را از خداوند بزرگ خواهانند.

آ_۳۷۵۰٦ ۱

جناب آقای دکتر امیر چوپانی

مصیبت وارده را تسلیت عرض نموده واز خداوند بزرگ‌بقاء عمر آن خانواده محترم را خواستاریم.

بندر عباس ـ عباس وافی

آ_۸۸۹۸

جناب آقای امامت بازپرس دادسرای بروجرد

باکمال تاسف فوت اخوی شما را تسلیت عرض مینمایم.

بروجرد ـ خبرنگار روزنامه اطلاعات ـ منوچهر شجاعی

آ_۸۸۹۷

سرکار خانم صدیقه سیدین

کلیه دبیران و کارکنان مدرسه راهنمائی انوری مصیبت وارده را صمیمانه تسلیت می‌گویند.

الوند

آ_۳۷٤٦۲

بانهایت تاسف وتاثر فوت آیت‌اله آقای حاج آقاباقر قمی را بمفرزند داغدارشان آیت‌اله آقای حسین قمی تسلیت عرض مینمائیم.

حاج سید محمد کتابچی_ سید علی کتابچی_ حسین زمردی

آ_۳۷۵۲٤

سرکار خانم شفیعی

بانهایت تاسف درگذشت خواهر گرامیتان را به شما و خانواده محترم تسلیت می‌گوئیم.

کارکنان شرکت روزنما

آ_۳۷۵۲۰

سرکار خانم شفیعی وجناب آقای محمد رضا شفیعی

باتاسف عمیق مصیبت وارده را صمیمانه تسلیت عرض‌نموده سلامتی وبقاء شما را از خداوند متعال مسئلت می‌نمایم.

علی شهیدی

آ_۳۷۵۲۱

جناب آقای اسحق عزیز

مصیبت وارده را بحضور جنابعالی و آقایان سلیمان‌وداود و سیروس عزیز و سایر بازماندگان تسلیت میگوئیم.

گبی چند هندوجا_ پرکاش هندوجا و کارکنان شرکت متالکو وشرکت آشوقا

آ_۳۷۵۱۷

سپاسگزاری

ازسروران گرامی علماء اعلام حجج اسلام ایات ومراجع عظام قم واصفهان وتهران و مشهد ورشت وهمایونشهر و اساتید دانشگاه و قضات و پزشکان و مهندسین عالی و اقرباء ودوستان که درمراسم تشییع و تدفین و مجلس ترحیم وهفتم نورچشم عزیزمان سپیده لامعی (میردامادی) شرکت فرموده یا بوسیله تلگراف ونامه و تلفن ودرج درجراید ابراز لطف و محبت وهمدردی فرموده خانواده های لامعی ومیردامادی و وابستگان صمیمانه تشکر و سپاسگزاری نموده و هرگاه در اثر تالمات روحی در شرفیابی تاخیری زوی دهد تقاضای عفو داریم.

سیدجمال‌الدین میردامادی ـ حسین لامعی

آ_۱۳۳۱۳

بدینوسیله ازکلیه اقوام، دوستان، آشنایان وهمکاران عزیزکه جهت همدردی در فوت همسر عزیزم شهریار حضورا ویا بوسیله جراید وتلگراف مرا تسلی خاطر بخشیده‌اند سپاس فراوان دارم، چنانچه بعلت تالمات روحی قادر به دیدار آن عزیزان نشده‌ام پوزش طلبیده سعادت و عمر طولانی برای‌همگان آرزومندم.

اراک ـ لیلا سهیلی (امیر سلیمانی)

آ_۸۸۹۹

مجالس وعظ وسوگواری

از روز بیست ویکم محرم بعد ازنماز مغرب دانشمندمحترم جناب آقای دکتر حاج سید عبدالرضا حجازی در مسجد خرقانی خیابان بهار بعدت ده شب مستفیض میفرمایند.

مجلس سوگواری در حسینیه گلپایگانی واقع در تهران‌نو فلکه آشتیانی_ خیابان خاقانی_ از اول محرم تا چهل شب‌ادامه دارد واز شب پانزدهم تاپایان محرم واعظ شهیر جناب آقای حاج شیخ احمدکافی‌ازساعت ۹ونیم تا۱۰ونیم مستفیض‌میفرمایند.

شهرداری مشهد

«تجدید آگهی مناقصه»

پیرو آگهی مناقصه‌شماره ۳۱۷۳۳ـ ۳٦/۸/۱٦ شهرداری باستناد تصویب‌نامه شماره ۴۸۱۹ ـ ۳٦/۸/۲۵ انجمن محترم شهر هفت قلم لوازم‌الکتریک و کلید وکابل ولوله‌وغیره‌را جهت استفاده ازچاه‌عمیق کشتارگاه جدیدکه‌در حدود مبلغ دو میلیون و دویست هزار ریال‌برآورد گردیده‌بشرح وشرایط پائین ازطریق مناقصه‌خریداری مینماید.

۱ـ پیشنهاد دهندگان بایستی قبلا مبلغ دو هزار ریال بدایره درآمد پرداخت نمودهو رسید آنرا دریافت وبدایره فنی وعمران ارائه نمایندو مشخصات هفت قلم «۷» لوازم مورد نیاز را دریافت نموده و سپس نسبت به تنظیم پیشنهاد خود اقدام نمایند.

۲ـ پیشنهاد دهندگان بایستی صدی پنج‌مبلغ پیشنهادی خودرابه حساب شماره ۹۸٦۳۰ سپرده شهرداری در بانک‌ملی مشهد واریز نمودهو یاضمانت‌نامه بانکی که برای مدت‌سه‌ماه از طرف‌بانک مربوطه تعهد پرداخت‌آن شده باشد اخذ وبه پیوست پیشنهاد خود که‌آخرین ارزش لوازم مربوطه‌را بارعایت نرخ فهرست بهاء شاهنشاهی «چنددرصد کسر یااضافه» با خط خوانا روی فرمهای مخصوص‌که ضمن‌سایر اوراق از شهرداری دریافت خواهند نمودنوشته وتاساعت یازده صبح روز دوشنبه بیست‌و ششم دیماه ۲۵۳٦ بدفتر شهرداری تسلیم نموده ورسید دریافت دارند.

۳ـ پیشنهادات واصله راس ساعت دوازده صبح همان روز ۲۵۳٦ر۱۰ر۲٦ «روز اخذ پیشنهادات درکمیسیون‌مربوطه بازو قرائت خواهدشد وحضور پیشنهاد دهندگان در جلسه مناقصه آزادو شهرداری دراردیا قبول‌یك یاکلیه‌پیشنهادات بدون ذکر دلیل مختار خواهدبودوبه‌پیشنهادات قلم خورده و بدون سپرده وخارج‌از نوبت ومشروط ترتیب‌آرداده نمیشود.

٤ـ نتیجه مناقصه پس‌از تصویب کمیسیون معاملات شهرداری به برنده ابلاغ خواهد شدکه‌درظرف‌مدت یك‌هفته جهت عقد قرارداد بشهرداری مراجعه نمایند.

۵ـ سپرده نفرات اول‌ودوم وسوم تاخاتمه تنظیم ومبادله قرارداد در صندوق شهرداری نگهداری خواهدشد تاچنانچه نفراول حاضر بانعقاد قرارداد نشود سپرده اوبنفع شهرداری ضبط و درصورت صلاحدید شهرداری قرارداد بانفر دوم منعقد خواهدشد واگر نفرات دوهو سوم‌نیز به‌ترتیب پس‌از اخطار کتبی شهرداری ازانعقاد قرارداد استنکاف نمایندسپرده آنانهم بسود شهرداری برداشت وجای هیچگونه اعتراضی هم باقی نخواهد بود.

٦ـ برنده مناقصه بایستی هفت قلم‌لوازم رادرظرف مدت بیست روز تهیه وضمن تنظیم صورت مجلس که بگواهی نمایندگان دفتر مهندسی استان وسازمان‌آب ونمایندگان شهرداری رسیده باشد درهر محلی که‌شهرداری تعیین خواهد نمود تحویل نماید.

۷ـ بهای لوازم تحویلی پس‌از تنظیم صورت مجلس به شرح ماده ششم این آگهی‌برابر مقررات مالی شهرداری پرداخت خواهدشد.

۸ـ شهرداری حق‌دارد بمیزان کل معامله صدی بیست‌و پنج کسر یا اضافه نماید.

۹ـ مالیات وعوارض وحق‌بیمه و هزینه آگهی و غیره از هرجهت وبابت که باین مناقصه تعلق بگیرد بعهده برنده مناقصه خواهدبود.

۱۰ـ پیشنهاد دهندگان بایستی رعایت قانون منع‌مداخله کارمندان دولت رادر مناقصه بنمایند.

شهردار مشهد ـ سعید نجف‌پور

ضوابط جدید انتقال معلمان اعلام شد

ضوابط نقل و انتقالات در وزارت آموزش و پرورش دگرگون شد و براساس این دگرگونی واز این پس انتقال افراد اعم از کادر آموزشی و یا اداری از نقطه‌ای به نقطه دیگر فقط در حدود ردیف های حقوقی بلامنصدی موجود در متن بودجه یا از محل سهمیه طرح‌توسعه مربوط به مناطق پذیرنده (مقصد) خواهد بود .

در بخشنامه‌ای که‌ازسوی وزارت آموزش و پرورش در زمینه نقل و انتقالات صادرشده آمده است نقل‌و انتقال در کادر آموزش در طول سال تحصیلی انجام نمی‌گیرد و متقاضیان باید درخواست خود را تا ۲۰ فروردین ماه‌مرسال به‌اداره آموزش و پرورش محل خدمت خود تسلیم کنند و و بااعتبار حقوقی مانده از محل منتقل شوندگان در درجه اول باید برای انتقال بانوانی که به تبعیت از همسر یا سرپرست خود درخواست انتقال می‌کنند اختصاص داده شود .

در این بخشنامه ملاک تشخیص تقدم در انتقال رشته مورد نیاز سنوات خدمت متقاضی در شرایط مساوی سایر عوامل ازقبیل محل خدمت قبلی، تاهل، تعداد اولاد و بومی بودن باید درنظر گرفته شود.

لغو نمیشود

بموجب بخشنامه ، احکام انتقال‌بهیچوجه لغونخواهد شد و بهمین‌سبب متقاضیان بایدباتصمیم قطعی‌درخواست خود را ارسال دارند.برای انتقال بانوان شاغل که همسران آنها منتقل میشوند امتیازی درنظر گرفته‌شده و چنانچه در منطقه مورد نظر ردیف حقوقی خالی نباشد آنها می توانند از مرخصی بدون حقوق استفاده کنندو در ضمن حق تقدم آنها نیز به قوت خود باقی خواهد ماند.

انتقال به تهران

انتقال به تهران نیز تابع مقررات همین دستور العمل است ولی تعیین ناحیه با اداره کل آموزش وپرورش تهران خواهد بود.

فارغ‌التحصیلان‌دانشگاههای تربیت معلم ، سپاهیان انقلاب و موسسات آموزش عالی قبل از انجام ۵ سال تعهد خدمت در خارج‌تهران، شمیران ، شهرری، کرج ، کرمسار ورامین و شهرهائی که از آنجا فارغ التحصیل شده‌اند نمی توانند باین‌نقاط منتقل شوند .

و خانم های فارغ التحصیل دانشگاههای مذکور حق استفاده ازامتیاز این دستور العمل‌درمورد انتقال به‌تبعیت انتقال همسر و سرپرست‌را ندارند. انتقال‌معلمان مامور به تحصیل در دانشگاه ها و مدارس عالی حین‌تحصیل بهیچوجه‌امکان ندارد واین گروه‌مکلفندپس‌ازاتمام‌تحصیل بلافاصله به‌اداره آموزش و پرورش محل خدمت قبلی خود مراجعه کنند تا ترتیب اشتغال آنان داده شود .

انتقال شوهر

در بند ۱۳ بخشنامه آمده است بانوان شاغلی که ازدواج آنان بعداز استخدام صورت گرفته و یا مدتی از اشتغال همسرشان درمنطقه سپری‌شده باشد و ازسازمان مربوطه حکم انتقال به‌منطقه دیگری رادریافت کند وبطور کلی افرادی که با داشتن همسر و آگاهانه درمنطقه‌ای استخدام‌شده‌باشندبهیچوجه حق استفاده از امتیازات مندرج دربخشنامه‌رانخواهند داشت .

دو گروه از شاغلان از شمول دستور العمل فعلی خارج‌هستندگروه‌اول‌بانوان شاغلی که همسرانشان در نیرو های مسلح شاهنشاهی خدمت می کنند و در هر شرایطی باستناد حکم‌انتقال شوهر می توانند منتقل شوند گروه دوم آموزگاران پیمانی هستند که مقررات‌این دستورالعمل در مورد آنها رعایت نمی شود .

شهبانو: سفر رئیس جمهوری امریکا به ایران فرصت مغتنمی است

علیاحضرت‌شهبانو عصردیروز نوجوانان‌عضو شامپیون کلوب امریکا را در کاخ نیاوران به حضور پذیرفتند .

در این مراسم والاحضرت همایون‌ولایتعهد- والاحضرت شاهپور علیرضا والاحضرت شاهدخت‌فرحناز و والاحضرت لیلی پهلوی نیز حضور داشتند وبا اعضای این کلوب آشنا شدند .

علیاحضرت شهبانو در این شرفیابی خطاب به نوجوانان امریکائی فرمودند :

از پیام صلح و محبت آمیز شما سپاسگزارم صمیمیت شما مرا عمیقا تحت تاثیر قرارداد. پیامی که از کشورتان برای نوجوانان جهان آورده‌اید پیامی دلنشین بود امیدوارم کلیه جوانان جهان به پیروی از این پیام صلح و دوستی گرد هم‌آیندهمانطور کهمیدانید بزودی‌رئیس جمهوری‌کشور شما از ایران دیدن خواهند کرد . دیدار حضرت رئیس جمهوری امریکا از ایران فرصت مغتنمی برای کشور ما محسوب میشود . همینطور دیدار شمانوجوانان امریکائی نیز برای کشور ما فرصت نیکوئی بود چون شما نیزپیام آوران و سفرای کشورتان برای کلیه کشور های جهان هستید .

گزارش خبرنگارما حاکیست که نوجوانان عضو گروه «شامپیون‌کلوب» هنگام‌شرفیابی به پیشگاه علیاحضرت شهبانو در حالی که پرچم های ایران و ایالات متحده امریکا را در دست های خود به اهتزاز در آورده بودند سلام‌شاهنشاهی وبرگردان آنرا بزبان‌انگلیسی و نیز سرودملی ایالات متحده امریکا را اجرا کردند .

اعضای این کلوب پس از اجرای سرود هاو برنامه های هنری پیامی مکتوب به پیشگاه علیاحضرت‌شهبانو تقدیم‌کردند.

در شرفیابی دیروز امیر حسین نخعی قائم مقام وزیر آموزش و پرورش‌درسازمان جوانان شیرو خورشید سرخ ایران دکتر خدابندلو معاون مطبوعاتی مدیر عامل جمعیت شیرو خورشید سرخ ایران‌نیز انتخار حضور داشتند این عده میهمان جمعیت شیرو خورشید سرخ ایران هستند .

صدور احکام بازنشستگی معلمان

به‌ادارات‌کل سراسر کشور واگذار شد

اختیارات امور‌بازنشستگی کارکنان وزارت آموزش و پرورش از سوی این وزارت به‌ادارات‌کل‌آموزش وپرورش سراسر کشور واگذار شد.

در بخشنامه‌ای که دراین زمینه از سوی وزارت آموزش و پرورش صادر شده، آمده است کسور بازنشستگی مدت خدمت غیر رسمی اعم از دوران تحصیلات‌عالی-خدمت‌نظام-خدمت‌قراردادی حکمی - روزمزدی - دوران انتظار خدمت یا آماده بخدمت در صورت تقاضای معلمان و کارکنان اداری با رعایت مقررات مربوطه محاسبه و جزء خدمت رسمی آنان محسوب شود پرونده استخدامی آنان و مدارک لازم به مرکز استان مربوطه فرستاده خواهد شد تا از طریق اداره کل آموزش و پرورش استان بررسی و مستقیما بسازمان‌بازنشستگی کشور ارسال شود کلیه مکاتبات مذکور تا مرحله نهائی بعهده مرکز استان و سازمان بازنشستگی کشوری خواهد بود همچنین کلیه معلمان و کارکنان مستعفی از خدمت که تقاضای استرداد کسور بازنشستگی خود را میکنند پس از اخذ فهرست ریز کسور پرداختی ماهیانه و مقرری ماه اول آنان که به گواهی اداره امورا‌قتصادی و دارائی محل رسیده باشد بانضمام یک دوره مدارک و پرونده استخدامی جهت ارسال بسازمان‌بازنشستگی کشوری ازاداره کل‌آموزش و پرورش‌استان درخواست خواهد شد.

کسانی که فوت میشوند بعد از وصول خلاصه فوت رسمی ابتدا طبق قانون استخدامی کشوری‌مرخصی های ذخیره شده متوفی حداکثر چهار ماه معادل آخرین حقوق و مزایای زمان حیات از محل اعتبار جاری بارعایت مقررات مالی از طرف اداره کل آموزش‌و پرورش صادر و به ورثه قانونی درمحل پرداخت خواهد شد و دو برگ اعلامنامه برقراری حقوق وظیفه که از سوی وراث قانونی تکمیل و با سایر مدارک مورد لزوم بطور موقت مانند سابق به اداره بازنشستگی کل امور مالی ارسال خواهد شد بخشنامه یادشده دراستانها بمدیران کل اختیار تام داده که با توجه به ضوابط تصمیم بگیرندو اختیارات فوق‌الذکر در نواحی ۱۹ گانه تهران مستقیما به اداره کل‌آموزش و پرورش تهران و در شهرستانهای استان مرکزی به اداره‌کل آموزش و پرورش استان مرکزخواهد بود همچنین برای صدور احکام برقراری حقوق‌وظیفه و برقراری‌حقوق بازنشستگان و همچنین صدور احکام ترمیم حقوق بازنشستگان و وظیفه‌بگیران و تسهیلات لازم برای پرداخت حقوق آنان پس از اعلام نظر سازمان امور اداری و استخدامی کشور مراتب به دستگاههای‌اجرائی وواحد های استانی متعاقبا ابلاغ خواهد شد.

مدیرعامل سازمان آب اهواز، وضع اضطراری را یك فاجعه اعلام کرد

بی آبی، اهوازی‌ها را بستوه آورده‌است

دیروز چند تانکر دراهواز آب توزیع کردند و عده‌ای‌از مردم را از بی‌آبی نجات‌دادند. در عکس یک تانکر آب دریکی از ادارات دولتی ایستاده و کارمندان مشغول برداشتن آب هستند .

اهواز- خبرنگار اطلاعات آب آشامیدنی شهر اهواز، که در پی‌ریزش باران‌های پیاپی در خوزستان وگل - آلود شدن آب کارون، قطع شده است، برای ساکنان‌این شهرمشکلاتی بوجودآورده وآب دراین‌شهر، جیره‌بندی شده است.

جیره‌بندی آب، دیروز نیزدر شهر اهواز، ادامه داشت، آخر وقت دیروز، دراهواز اعلام شد که ظرف ۲۴ساعت آینده ، آب تصفیه شده در لوله‌ها جریان خواهد یافت و جریان آب، بحال عادی بازخواهد گشت .

رودخانه کارون، روزبیست و پنجم آذرماه،سر به‌طغیان گذاشت و بعلت رسوب گل ولای‌درلوله‌های مکنده‌تصفیه آب، آب در لوله‌ها قطع‌شد و مردم با بی‌آبی کم‌سابقه‌ای روبرو شدند .

برای برقراری جریان آب درلوله‌ها اقدامهایی صورت گرفت و پس از سه روز ، آب در لوله‌ها جریان یافت. اما این وضع، بیش از سه روز نپایید و بار دیگربسبب ریزش باران های سیل‌آسا ، از روز پنجشنبه گذشته ، آب آشامیدنی شهر اهواز ، قطع شد .

هزاران‌نفر از ساکنان‌اهواز که در دو روز گذشته،آب نداشتند، شدیدا سازمان‌آب اهواز را مورد انتقاد قرار دادند و در پی آن، پریشب انجمن شهر اهواز جلسه‌ای تشکیل داد ودراین‌نشست ، به‌پیشنهاداستاندارخوزستان سازمان آب وفاضلاب‌اهواز منحل شد و مدیریت آن، به سازمان آب‌وبرق خوزستان واگذار شد .

در پی بی آبی در شهر اهواز، انجمن های شهر و شهرستان اهواز، بارها در جلسه های فوق‌العاده خود، چگونگی قطع آبرا بررسی کردند وانجمن شهر اهواز در سه جلسه پیاپی‌ازسازمان آمده است، به گفت و گو نشست.

خبرنگار اطلاعات‌در اهواز، که دیروز از محل تصفیه خانه آب اهواز دیدن کرده است . می‌نویسد:

مهندس بصیر مدیر عامل سازمان آب اهواز، قطع ناگهانی آب‌آشامیدنی وبوجود آمدن این وضع اضطراری را فاجعه‌ای شبیه زلزله و سیل دانست وگفت:

برای اولین بار در طول ۱۳ سال گذشته که از بوجود آمدن سازمان آب و تصفیه خانه شهر اهواز میگذرد ، تیرگی آب، به ۴۸ هزار میلی گرم در لیتر رسید و این‌وضع کاملا در تاریخ طغیان‌های گذشته رود کارون ،بیسابقه بود.

مهندس بصیر که در سال ۲۰۲۷ (سالی که سیل نیمی‌از شهر اهواز را فرا گرفت) رئیس تصفیه خانه اهوازبود، اضافه کرد:

- تیرگی آب در سال‌های گذشته وحتی سال ۲۰۲۷ از ۱۸هزار میلیگرم تجاوز نکردو علت قطع آب نیز، بوجود آمدن وگل‌آلود بودن شدید آب بود.

تصفیه خانه سازمان آب اهواز، برای تصفیه ۵۲ هزار متر مکعب آب وتیرگی ۲هزار میلی‌گرم در لیتر ساخته شده است.

حال آنکه هم‌اکنون قدرت تصفیه خانه به ۷۰ هزار متر مکعب رسیده و تیرگی زیادآب رودخانه - ۴۸ هزار میلی‌گرم در لیتر- قدرت تصفیه آب را نیز کاهش داده است.

بابالا آمدن آب کارون ،در مدت کوتاهی، خروارها گل‌و لای در اطراف پمپ‌های‌شناور جمع شد و جریان آب درلوله ها قطع شد.

دیروز یک دستگاه لایروب که اخیرا از سوی‌سازمان آب اهواز بابیش از دو میلیون ریال هزینه خریداری شده‌است. از خرمشهر به اهواز وارد‌شد وکار لایروبی اطراف پمپهای آب بوسیله آن آغاز شد.

اقدامات انجام شده

با همکاری شرکت ملی‌نفت سازمان آب و برق خوزستان سه حوضچه ته نشین آب‌به ظرفیت ۵۰ هزار متر مکعب‌در جوار تاسیسات تصفیه خانه ساخته میشودکه ساختمان‌آنها چند روز دیگر پایان میگیرد.

آب گل آلود رودخانه پس از سرازیر شدن در این حوضچه ها تهنشین شده و با پمپ های شناور آب ، به تصفیه‌خانه هدایت خواهدشد.

تصفیه خانه آب اهواز،با کاهش نسبی‌تیرگی آب،روزانه ۴۸ هزار متر مکعب آب‌تصفیه شده تولید میکند که این بیش از نیمی از میزان موردمصرف ساکنان اهواز است . بااینکه این مقدار آب در لوله های‌آب شهر جریان دارد ، مردم‌اهواز از کم آبی ناراحتند .

تا یک ماه‌دیگر نیز یک‌تصفیه خانه به گنجایش ۲۰ هزارمتر مکعب در اهواز آماده بهره‌برداری خواهد شد .

همچنین براساس یک طرح دراز مدت تصفیه خانه ۶۰۰ هزار متر مکعبی در اهواز ساخته میشود . این تصفیه‌خانه ، در چهار مرحله ساخته میشود ، و تا پنج سال دیگر اهواز مشکلی در مورد آب نخواهد داشت .

تقویم اطلاعات

ساعات شرعی
استخراج دکتر ریاضی کرمانی

دوشنبه - پنجم دی ماه ۲۵۳۶
پانزدهم محرم ۱۳۹۸- ۲۶ دسامبر ۱۹۷۷
اذان مغرب . . . . ساعت ۵ و ۴۴ دقیقه
اذان صبح (فردا) . . . ساعت ۶ و ۶ دقیقه
طلوع آفتاب (فردا).. . ساعت ۷ و ۴۰ دقیقه
ظهر شرعی (فردا). . ساعت ۱۲ و ۳۶ دقیقه
اذان مغرب (فردا) . . ساعت ۵ و ۴۵ دقیقه

اطلاعات دیپلماتیك

سفر کارتر و ملك‌حسین تهران را به‌مرکز توجه جهانیان تبدیل کرده

با نزدیک شدن تاریخ‌ورود پرزیدنت کارتر وملک‌حسین رهبران امریکا و اردن به ایران، تهران بیش‌ازپیش مورد توجه روزنامه‌نگاران جهان قرار میگیرد . قرار است‌پرزیدنت‌کارتر روزشنبه و ملک حسین روز جمعه وارد تهران شوند. هر دوی این سفر که بدعوت شاهنشاه صورت می گیرد در محافل سیاسی منطقه و سراسر جهان بااهمیت‌خاص تلقی شده است.درمذاکرات شاهنشاه کارترمسائلی کهدر جریان سفر شاهنشاه به واشنگتن مورد بحث قرار گرفت دنبال خواهد شد و سایر مسائل مورد علاقه دو کشور اعم از مسائل مربوط به روابط دو جانبه،مسائل منطقه و مسائل جهانی نیز در مذاکرات رهبران ایران و امریکا جای خاص‌خودرا دارد ناظران با توجه به نتایج سفر اخیر شاهنشاه به امریکا اظهار میدارند کهسفر کارتر به تهران روابط دو کشور را بیش از پیش بهم نزدیک خواهدکرد. ازطرف دیگر مذاکراتی که قرار است بین پرزیدنت کارتر و ملک‌حسین‌درتهران‌انجام‌گیرد ازلحاظ منطقه وجهان‌دارای اهمیت خاصی است . ملک حسین که با سوریه دارای روابط و وابستگی های خاصی است در جریان تحولات اخیر که ناشی از سفر سادات به اسرائیل و سفر فعلی نخست وزیر اسرائیل به مصر است‌جانب احتیاط را نگهداشته و از حمایت این اقدامات خودداری کرده است اما- ناظران اظهار میدارند که پادشاه اردن باطنا از این تحولات راضی است و با امیدواری به نتایج آن‌چشم دوخته است اما برای آنکه خود وی شخصا نقش‌فعالی در دوره جدید تلاش های صلح ایفا کند احتیاج به تضمین هائی دارد که تنها امریکا می تواند از جانب اسرائیل به او بدهد.روشن شدن تکلیف‌ساحل غربی‌رود اردن، مسئله فلسطینی های ساحل غربی و نقشی‌که‌اردن در حل این مسئله خواهد داشت ازجمله مسائلی است که باید قبل از شرکت‌فعالانه ملک‌حسین درمذاکرات صلح روشن شود. ناظران‌احتمال می‌دهندکه کارتر درمذاکرات خود با ملک حسین‌درتهران از وی خواهد خواست امکانات خودرا برای‌حمایت از سیاست سادات به کار اندازد و رهبران سوریه را نیز برای مشارکت در این تلاش‌ها تشویق کند.

ملاقات سفرای‌جدید با وزیر خارجه

ملاقات سفیر جدید ساحل‌ع‌ج‌با وزیر امورخارجه

نظام سیاسی جدیدایران

روزنامه اردوزبان‌حریت چاپ کراچی در مقاله‌ای تحت عنوان نظام سیاسی جدید ایران به قلم آقای عبدالحی عثمانی نویسنده پاکستانی بااشاره‌به‌سیستم جدید انتخابات و همچنین وضع پارلمانی ایران می نویسد : قبل از انقلاب‌شاه و ملت فئودال‌ها برپارلمان ایران تسلط داشتند پس از انقلاب وضع دگرگون شد واکنون نمایندگان طبقات مختلف مردم اعضای‌پارلمان هستند. دراین مقاله‌هم‌چنین اشاره شده است که‌ایران دارای‌موقعیت‌مهم وحساسی است واز قرن‌ها پیش نقش با ارزشی در منطقه و در امور بین‌المللی داشته‌است.

ایران نه‌تنها‌آزادی‌و استقلال خودرا درمقابل تهاجم بیگانگان حفظ کرده است بلکه هم‌چنان به عنوان یک قدرت‌آزاد درامور‌بین‌المللی نقش ارزنده‌ای ایفا می‌کند.

رشیداحمد و دامانوئل نواما، سفرای‌جدید‌بنگلادش و ساحل‌عاج در دربار شاهنشاهی بعدازظهردیروز بطور جداگانه با عباسعلی خلعتبری وزیر امورخارجه ملاقات کردند . در این ملاقات‌ها، که در کاخ‌وزارت امور خارجه انجام شد سفرای جدید رونوشت نامه‌های خود را تسلیم وزیر امور خارجه کردند.

بازار مشترك و تصمیم اوپك

« گیدوبرونر » رئیس کمیسیون انرژی بازار مشترک‌اروپا طی‌اظهارنظری درمورد نتایج کنفرانس وزیران کشورهای عضو سازمان کشورهای صادر کننده نفت اوپک گفت که تصمیم اوپک تحت شرایط موجود تنها راه ممکن بود که بایستی انتخاب میشد. برونر طی بیانات کوتاهی متذکر شد که باتوجه به شرایط موجود اقتصادی- وضع اشتغال - افزایش بهای نفت - اثرات تورمی فوق‌العاده‌ای ایجاد میکرد.

شرکت گاز استان

اگر گاز مایع مصرف می کنید به نکات زیر حتما توجه نمائید .

۱- کپسول و وسائل گاز سوز را پائین تراز سطح زمین قرار ندهید.
۲- به کودکان و افرادناواردا‌جازه ندهید از وسائل گازسوز استفاده نمایند .
۳- تعویض سیلندر خالی با سیلندر پر فقط بعهده شرکتی است که مشترك آن هستید.
مامور شرکت توزیع کننده موظف است لوله رابط را محکم به وسیله گاز سوز و رگولاتور وصل کند و اطمینان حاصل کند که گاز نشت نمینماید .
۴- سیلندر هائیکه بیشتر از ۱۳ کیلو گرم گاز مایع دارند باید بیرون از ساختمان قرار گیرند .
درصورت‌امکان کپسولهای‌کوچکتر را هم‌در هوای آزاد قرار دهید .
۵- آبگرمکن های گازی ونفتی‌باید مجهز به دودکش باشند تامحصولات سوخت را بخارج هدایت نمایند .
هیچگاه آبگرمکن گازی را در حمام نصب ننمائید .
۶- برای جلوگیری از قطع جریان گاز همیشه یك‌یادوسیلندرگازذخیره داشته باشید .

م‌الف ۱۷۵۵۴

اعترافات «ایاز» به‌خبرنگار مجله‌جوانان

گرانترین جنایتکارآیرانی که مردم برای دستگیری او یك میلیون ریال جایزه تعیین کرده بودند چگونه بدام افتاد وپرده از لحظه وقوع جنایت برداشت .

دوشنبه‌هاشماره‌مخصوص
زمستانی مجله‌جوانان‌همراه
تقویم و بدون افزایش قیمت