چاپ دوم
۳۲ صفحه
اطلاعات
۱۳۰۴
سه‌شنبه ۳۰ آذرماه ۲۵۳۵ شماره ۱۵۱۹۳ تکشماره ۱۰ ریال

بدنبال تصمیم ۱۱ کشور اوپك

شوروی، انگلیس و ۸ کشور دیگر قیمت نفت خود را افزایش دادند

در صفحه ٤

در مجلس پیشنهاد شد :

عوارض تصاعدی برای زمینهای بایر محدوده

در صفحه ٤

امروز درمیان استقبالی شورانگیز، خلبان آزادشده ، بفرودگاه مهرآباد واردشد. عکس‌گوشه‌ای از تشریفات استقبال رانشان میدهد.

خلبانان آزاد شدند

خلبانان ایرانی ۲۷ روز در یمن جنوبی زندانی بودند

خلبانان ایرانی ظهر امروز وارد تهران شدند

در موردلاشه‌هواپیماتماس بین عربستان و یمن جنوبی ادامه دارد

تغییر مقررات توقف اتومبیل در خیابان‌ها

توقف در حریم بسیاری از تابلو های توقف ممنوع آزاد می شود

در صفحه ۳

والاحضرت شاهدخت اشرف پهلوی مجمع عمومی سازمان زنان را گشودند

در صفحات آخر ٤

دختر مرضیه با پسر خرم ازدواج کرد

هنگامه امینی دختر مرضیه و حسین خرم که دیشب مراسم عقدکنان آنها انجام شد.

سرگرد خلبان داریوش جلالی

ستوان یکم‌خلبان‌یعقوب‌بلاغی‌آصفی

آزادی خلبانان و لاشه هواپیمای ایرانی باهمکاری و میانجی گری عربستان سعودی صورت گرفت

خلبانان ایرانی که مدت۲۷ روز در بازداشت یمن جنوبی بودند آزاد وامروز وارد تهران شدند دولت عربستان سعودی دیشب اعلام کرد که دولت‌یمن جنوبی باآزادی خلبان ایرانی موافقت کرده است .

اعلامیه دولت عربستان

خلاصه اعلامیه‌دولت عربستان بشرح زیر است :

در تاریخ ۱۵ر۱۲ر۹۶ دولت اعلیحضرت ملک خالد معظم از دولت برادرشان اعلیحضرت شاهنشاه درخواستی دریافت کرد که نزد دولت دموکراتیک خلق یمن وساطت نماید که خلبانان‌و لاشه هواپیما را که در مرز های‌کشور دموکراتیک خلق یمن سقوط کرده‌تحویل دهند .

براساس سیاستی که مرحوم ملک عبدالعزیزالسعود پایه‌گذار آن بود وبر تحکیم روابط مشترک بین برادران‌مسلمان و دور کردن فتنه از میان آنان استوار میباشد اعلیحضرت ملک خالد معظم به دولت خود دستور دادند کلیه اقدامات‌و تدابیر را جهت‌تحویل خلبان‌ها و لاشه هواپیمابه دولت‌ایشان نزد دولت‌دموکراتیک خلق‌یمن بکار برندو با دولت‌دموکراتیک خلق یمن و در راس ،حضرت سالم ربیع‌علی تماس‌هائی‌صورت گرفت ، بمنظور تاکید علائق حسنه‌ای که‌کشور دموکراتیک خلق یمن را به کشورپادشاهی عربستان‌سعودی مرتبط‌میسازد دولتین در موارد زیر توافق حاصل نمودند :

۱ـ دولت دموکراتیک خلق یمن دیروز دوشنبه ۲۹ ذی‌الحجه سال ۹۶ مطابق ۲۰ر۱۲ر۷۶ میلادی خلبانان‌ایرانی راتحویل دهد .

۲ـ هیاتی از کارشناسان‌در بیرون آوردن لاشه هواپیمای ایرانی مشارکت نمایند .

۳ـ دولت اعلیحضرت ملک خالد معظم بلافاصله خلبان ها و لاشه هواپیما را به‌مقامات ایرانی تحویل خواهد داد.

دولت اعلیحضرت ملک خالد معظم ضمن ابراز سپاسگزاری و قدردانی ازدولت‌اعلیحضرت شاهنشاه و دولت دموکراتیک خلق یمن که اقداماتشان در این زمینه از متانت وحکمت برخوردار بود ، آرزومند دیدن روزی است که تمام ملت های این منطقه درمحیطی از هماهنگی و برادری دور هم جمع شوند و مصداق آنچه که در قرآن کریم‌آمده است و اعتصموا به حبل‌الله جمیعا ولاتفرقوا والذکر و نعمت‌الله علیکم اذکنتم اعداء والف‌بین‌قلوبکم فاصبحتم بنعمة اخوانا و کنتم علی شفا حفرة من‌النار فانقذکم منها کذالک یبین‌الله لکم ایاته لعلکم تهتدون‌صدق‌الله العظیم.

اعلامیه دولت شاهنشاهی ایران

دولت شاهنشاهی‌که معتقد به حل مسائل از راه مذاکرات است از کشور های‌عربستان سعودی و کویت که با یمن جنوبی مناسبات‌سیاسی دارند درخواست‌کردنسبت به‌استرداد خلبانان و لاشه هواپیمای غیر مسلح نیروی‌هوائی‌شاهنشاهی که هنگام پرواز تمرینی برفراز خاک عمان در اثر تیراندازی مایل آتشبار های یمن جنوبی سقوط کرده بود اقدام‌نمایند امروز کسب اطلاع شد که دراثروساطت عربستان‌سعودی یمن جنوبی خلبانان‌هواپیما را تحویل‌مقامات عربستان‌سعودی داده و آنها نیزموجبات‌حرکت خلبانان را بایران فراهم آورده‌اند .

در مورد بیرون آوردن لاشه هواپیماز آب تماس بین مقامات عربستان سعودی و یمن جنوبی ادامه دارد.

سخنگوی وزارت امورخارجه مراتب قدرشناسی دولت شاهنشاهی را ازمساعی جمیله که شخص اعلیحضرت و امیر فهد و مقامات عربستان‌سعودی در این مورد مبذول داشته‌اند ابراز میدارد .

قنادیها و گرمابه‌ها تقاضای افزایش نرخ کردند

در صفحه ٤

تلاش پزشکان برای نجات ۱۷ دانش آموز

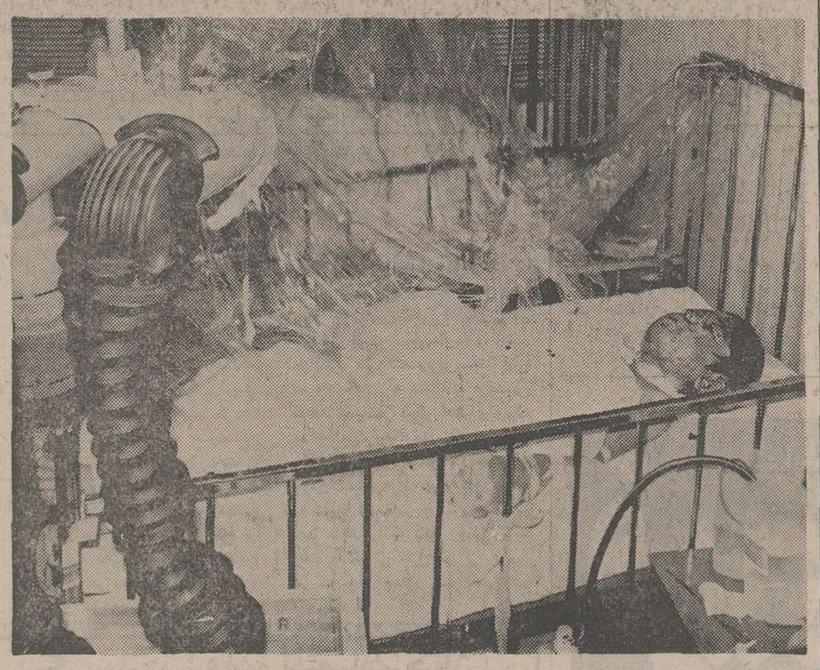

تلاش پیگیر پزشکان برای نجات ومداوای دانش آموزان مجروح وسوخته بااستفاده از همه امکانات ادامه دارد. در عکس یکی ازدانش آموزان در بیمارستان سوانح و سوختگی زیر چادر اکسیژن‌مشاهده میشود.

مدیر وآموزگار مدرسه غروی آمل زندانی شدند

آمل ـ خبرنگار اطلاعات

بازپرس دادسرای آمل، جواد شهره مدیرومولودرزمجوآموزگار دبستان «آیت‌اله غروی » این شهررا‌که در آتش سوزی کلاس اول دبستان که منجر به‌مرگ دو دانش آموز و مجروح شدن ۱٤ دانش آموز دیگر شد ، مقصر شناخته شده و آنها را زندانی کرد.

بازجویی وتحقیق‌از این دومسئول چهار ساعت طول کشید.

دیروز،تیمسار معمرنژاد ازسوی نخست‌وزیر وکامیاب‌ازسوی وزیر آموزش و پرورش ،وارد آمل شدند و موضوع را مورد بررسی قراردادند .

تبرئه رئیس آموزش و پرورش

دیشب دادگاه اداری به حضور کامیاب نماینده ویژه‌وزیرآموزش وپرورش وتیمسار معمرنژاددراداره آموزش وپرورش آمل، برای رسیدگی به‌اینکه آیا اسفندیار کلارستاقی رئیس آموزش وپرورش آمل در این واقعه اسف‌انگیز مقصر بوده است‌یانه ، تشکیل شد .

رئیس آموزش و پرورش در این جلسه ، یك نسخه از نامه ـ هایی‌را که یك ماه قبل در مورد تامین وسایل مدرسه از جمله بخ به مقامهای آموزش و پرورش تهران نوشته است ، ارائه داد. در نتیجه دادگاه اداری ، او را از این اتهام تبرئه کرد .

دیشب جنازه علی‌اکبر رحمانی دانش آموزی که در بیمارستان سوانح «فرح پهلوی» تهران جان سپرد، به‌آمل منتقل شد وتحویل بستگانش گردید .

دو روز پیش نیز قاسم حبیب نتاج عمران هنگام‌انتقال به‌تهران بین‌راه(حوالی‌آبعلی)درآمبولانس، جان سپرده بود .

فعلا چهارده نفر از دانش آموزان دبستان «آیت‌اله غروی » آمل، در بیمارستان سوانح و سوختگی تهران ، بستری هستند.

بقیه در صفحه حوادث

مهریه یك جلد قرآن مجید ، یك خرمن گل ودو کبوتر است

در صفحه ٤

۲ میلیون وپانصد هزار ماهی صید شد

در صفحه ۳

عجیب‌ترین غاردنیا درهمدان کشف شد

★ وجود سرب و مس صددرصد خالص در غار علی‌صدر تائید شد

در صفحه ۳

گمرک اتومبیلهای ۷۷ تعیین شد

★ ضوابط محاسبه‌ارزش اتومبیلهای‌مدل۱۹۷۷ به گمرکات کشور ابلاغ گردید

در صفحه آخر

امروز در صفحات ویژه
۲۸ هزار روز تاریخ ایران وجهان

آیت‌الله سیدابوالحسن اصفهانی درگذشت

پادگان کازرون تاآخرین نفس در مقابل یاغیان مقاومت کرد

بارندگی در خوزستان و برف در آذربایجان امروز در اهواز صبح نشد!

دیشب همزمان با ریزش برف و باران در نقاط مختلف کشور، بارندگی‌شدیدو بیسابقه‌یی سراسر خوزستان رادربر گرفت.

بارندگی در اهواز از ساعت ۳ بامداد امروز همراه با رعد و برق‌شدید. آغاز شد آنچنانکه‌مردم تصور کردند زلزله روی داده است .

اولین باران سال درخوزستان کشاورزان شهر های مختلف این منطقه را بشدت خوشحال کرد.

اهوازی ها امروز ، صبح نداشتند .

هوای اهواز ساعت ۹ و ۳۰ دقیقه صبح امروز آنچنان تاریک بود که اهالی درخانه‌هایشان و اتومبیلها در خیابان ها چراغ روشن کردند.

● از ساعت یک بامداد امروز ریزش باران در بندر شاهپور شروع شد و تا پیش از ظهر ادامه یافت.

شدت بارندگی در بندر شاهپور به حدی بود که تخلیه‌و بارگیری کشتی های‌حامل سیمان‌را متوقف کردو آب لونه کشی «سربندر» را نیز قطع کرد .

ریزش برف که در اغلب نقاط آذربایجان از دیشب شروع شده بود امروز نیز ادامه یافت .

در مناطقی‌چون گردنه صائین، خلخال ، مشکین‌شهر ،اهر ، سراسکند و اردبیل برف سنگینی ریزش کرد و سرما به چند درجه زیر صفر رسید.

قطار مسافربری تهران ـتبریز با بیش از ۳ساعت تاخیر ، ساعت ۱۱ و ۱۵ دقیقه پیش از ظهر وارد این شهر شد .

در اکثر شهر های گیلان و مازندران نیز امروز باران بارید.

جناب آقای علینقی سعیدانصاری
پیشکار محترم والاحضرت شاهدخت‌شمس‌پهلوی

مصیبت وارده را به‌آنجناب صمیمانه تسلیت عرض نموده بقاء وسلامتی جنابعالی و بازماندگان‌راازخداوند متعال مسئلت دارند .

هیئت مدیره و مشاورین و مهندسین و کارکنان فاز چهارمهر شهر .

جناب آقای علینقی سعیدانصاری
پیشکار محترم والاحضرت شاهدخت‌شمس‌پهلوی

با کمال تاسف مصیبت وارده را صمیمانه تسلیت عرض نموده سلامت وبقاء عمر جنابعالی وخاندان محترم را از درگاه خداوند متعال مسئلت مینماید .

الیاس ابریشمی

جناب آقای علینقی سعیدانصاری
پیشکار محترم والاحضرت شاهدخت‌شمس‌پهلوی

بانهایت تاسف فوت پدر بزرگوار آنجناب را تسلیت عرض نموده بقاء عمر وسلامتی جنابعالی و بازماندگان را ازخداوند متعال مسئلت مینماید

حاج عین‌اله حسنی

باکمال تاسف وتاثر درگذشت بانوی نیکوکار نجات آبتین همسر آقای عباس‌آبتین راباطلاع دوستان‌و آشنایان میرساند. بنابروصیت آنمرحومه مراسم ختم وشب هفت برگزار نمیگردد وهزینه آن بمصرف امورخیریه خواهد رسید .

خانواده‌های: آبتین. معین. احمدیان و خانواده‌های وابسته .

قابل توجه داوطلبان شرکت در امتحانات ورودی مؤسسه‌ی ریاضیات دانشگاه تربیت معلم

مراجعه شودبصفحه ۱٦

کارخانجات صنایع پارس وامریکا (سهامی عام)

آئین ملی بزرگداشت نیم قرن شاهنشاهی افتخار آفرین پهلوی را باتشکیل جشن شکوهمندی گرامی داشتند

شرح در صفحه ۱۹

نیروهای چپ‌گرای لبنان ناوچه‌های اسرائیل را زیر آتش گرفتند

نتایج مذاکرات سادات ـ اسد چون انفجار بمب صدا خواهد کرد

قاهره ـ یونایتدپرس ـ انورسادات و حافظ اسد روسای جمهور مصر و سوریه دیروز مذاکراتشان را در باره استراتژی مشترک دو کشور در برابر بحران خاورمیانه بادرنظر گرفتن بحرانی که کابینه اسرائیل را فرا گرفته است ادامه دادند.

یک مقام عالی رتبه دیروز در قاهره اظهار داشت که بحران دولتی در اسرائیل ساختگی است . وهدف ازآن بتاخیر انداختن مذاکرات صلح اعراب و اسرائیل است .

ملاقات دیروز سادات و اسد که سومین دیدارشان از روز شنبه یعنی ازهنگام ورود رئیس جمهور سوریه بقاهره بود نزدیک به دو ساعت طول کشید ودر آن مشاوران دو طرف شرکت داشتند. درهمان حال که سادات و اسد مذاکره میکردند اسماعیل فهمی وزیر خارجه مصر به خبرنگاران‌گفت که نتایج قابل پیش‌بینی بحران دولتی اسرائیل و اثراتی که که نتایج قابل پیش‌بینی بحران دولتی اسرائیل و اثراتی که مخصوصا برمذاکرات آینده صلح خاورمیانه خواهد گذاشت. در گفتگو های رهبران مصر و سوریه مورد توجه قرار گرفته است.

اثرات وسیع

حسنی مبارک معاون ریاست جمهوری مصر دیروزاعلام کرد که مذاکرات جاری رهبران مصر وسوریه درقاهره نتیجه‌ای چون انفجار یک بمب به‌ارمغان خواهد آورد و این نتیجه دارای اثرات وسیع جهانی خواهد بود .

مبارک درهمان وقت باخبرنگاران صحبت میکرد که حافظ اسد رئیس جمهور سوریه و انورسادات رهبر مصر مذاکرات خودرا درباره راههای برقرار کردن صلح در خاورمیانه ادامه میدادند.در محافل سیاسی قاهره بمذاکرات سادات واسد به منزله تدارک اسباب و وسایل برای برپا کردن یک تعرض سیاسی هماهنگ صلح از طرف دولت‌های میانه‌رو دنیای عرب برهبری مصر و عربستان سعودی و سوریه نگریسته میشود .

احمد اسکندر ، وزیر اطلاعات مصر ، دیروز گفت‌ده رهبران مصر و سوریه تاکید کرده‌اند که در حال حاضر، تمام کوشش آن ها معطوف به پایان دادن بمناسبه ۲۸ ساله اعراب و اسرائیل ، صلح بااسرائیل‌وترغیب فلسطینی‌ها به موافقت بااین مسئله است.

روز گذشته سادات و اسد در حالیکه هردو تبسم بر چهره داشتند از تالاری که‌درآن مذاکره میکردند خارج‌شدند ورئیس جمهور سوریه به خبرنگاران گفت که مذاکراتش باسادات موفقیت‌آمیز بوده است .

دراین احوال‌کورت‌والدهایم دبیر کل سازمان ملل در مصاحبه‌ای بایک مجله امریکائی اعلام کرده است که درپایان ماه‌آینده سفر دیگری بکشور های خاورمیانه خواهد کرد تابا رهبران آن ممالک مذاکرات تازه‌ای درباره کنفرانس آینده ژنو انجام دهد. والدهایم در این مصاحبه گفته است که اکنون آمادگی برای مذاکره کردن در باره شرایط کلی برقراری صلح درخاورمیانه از هرزمان دیگری بیشتر احساس میشود .

ناوچه‌های اسرائیلی

افراد مسلح در جنوب لبنان که هنوز بطور عمده در کنترل چپ‌گرایان مسلمان این کشور است .سحرگاه امروز مدت دوساعت باناوچه های مسلح اسرائیلی زد و خورد کردند. ناوچه های اسرائیلی در تعقیب یک کشتی مخصوص حرکت درآبهای ساحلی بودند که حامل تعدادی کامیون‌و جیپ بود و بطرف بندر قدیمی «تیر» حرکت میکرد .

ضمن گزارش هایی که در بیروت منتشر شده این زدوخورد سخت ترین درگیری است که‌از ۱۲ روز پیش تاکنون در جنوب‌لبنان روی‌داده است . نیروی صلح اعراب که اساسا از قوای سوریه تشکیل میشود و به جنگ داخلی لبنان پایان داده تاکنون وارد جنوب این کشور نشده است

گزارش هائی که‌از قول شهود عینی بدست آمده گفته شده که وقتی ناوچه های اسرائیلی در تعقیب کشتی حامل کامیون ها و جیپ ها بودند درامتداد ساحل مدیترانه درآن ناحیه شدت تیراندازی چنان بالا گرفته‌که آسمان آن ناحیه‌تا مدتی روشن شده بود . تیراندازی تاساعت ۷بامداد بوقت محلی طول کشید و بطوریکه گزارش های بعدی حکایت میکند تاآن ساعت کشتی مورد تعاقب ناوچه های‌اسرائیلی بدون آنکه ظاهرا آسیبی دیده باشد خود را به لنگرگاه بندر تیر رساند. این بندر یکی از نقاطی است که‌تاکنون برای رساندن تدارکات مورد نیاز فدائیان فلسطینی و چپ‌گرایان مسلمان لبنانی مورد استفاده قرار گرفته است .

دولت قبرس ضمن بیانیه‌ای که در نیکوزیا انتشاریافته است اعلام کرد که تمام ملوانان یک قایق موتوری که در نزدیکی مرز لبنان درآب‌های دریای مدیترانه مورد حمله ناوچه های توپدار اسرائیلی قرار گرفته بود بسلامت در لبنان پیاده شده‌اند. در گزارش هایی که بعدا بدست آمده گفته‌نشده‌که آیا براثر برخورد بقایق موتوری آسیب رسیده ویا احتمالا غرق گردیده است .

بیروت ، بدون روزنامه

منطقه تحت کنترل چپ‌گرایان در بیروت امروز بدون روزنامه ماند. این وضع معلول اشغال دفاتر روزنامه های چپ‌گرایان بوسیله نیرو های ارتش سوریه است و رادیو بیروت نیز این مطلب را در گزارش های خود تائید کرده است .

اشغالگران نظامی بیروت نه فقط جلوی انتشار روزنامه های طرفدار عراق را که از سوریه انتقاد میکنند گرفته‌اند بلکه اجازه نداده‌اند که جراید مستقلی نظیر «لوریان‌لوژور» که به زبان‌فرانسه چاپ میشود و به مسیحیان تعلق دارد‌نیز منتشر شوند .

مبارزه مسلحانه بارژیم های استعماری مورد تاییدسازمان ملل قرار گرفت

سازمان‌ملل ـ آسوشیتدپرس ـ دیروز مجمع عمومی سازمان ملل با ۱۰۷ رای‌موافق در برابر ۶ رای‌مخالف و ۱۲رای ممتنع‌برای‌نخستین بارقطعنامه‌یی را تصویب کرد که براساس آن مبارزه های مسلحانه برای از بین بردن‌رژیم‌های‌استعماری موردحمایت سازمان‌ملل‌خواهد بود.

در این قطعنامه با صراحت‌از مبارزه مسلحانه مردم نامیبیا که «سازمان خلق جنوب غربی افریقا» (سوایو) آن رارهبری میکند حمایت شده است.

امریکا ، بریتانیا ، فرانسه ، آلمان غربی ، لوگزامبورگ و بلژیک‌بدین قطعنامه رای‌مخالف دادند ، این کشور ها در دهم دسامبر هم که قطعنامه مذکور در کمیته ضد استعمار مجمع عمومی مطرح بود ، باتصویب آن مخالفت کرده بودند ،ضمنا دیروز «آلبرت شرر» یکی از اعضای هیات نمایندگی امریکا در سازمان ملل به مجمع عمومی اخطار کرد که هیات نمایندگی امریکا از این پس‌بهر قطعنامه‌ای که در آن سیاست امریکا مورد انتقاد یا تقبیح قرار گرفته باشد رای مخالف خواهد داد.

یک کارشناس انگلیسی مشغول بررسی‌جعبه آهنی در بانک«بارکلی» لندن است که در داخل آن تعدادی از نامه‌های «لرد بایرون» شاعر معروف انگلیسی و احتمالا اشعار منتشر نشده شاعر بدست آمده‌است. نامه‌ها و اشعار که به دستخط خود بایرون است‌وتاکنون‌کسی از وجود آنها در جعبه متروک بانک اطلاعی نداشته است.
«عکس رادیوئی آسوشیتدپرس»

میلیون‌ها دلار بسرقت رفت

کانگسترها به ۴ بانک در ۴ کشور اروپایی حمله کردند

پاریس ـ آسوشیتدپرس ـ دیروز، چهار مرد مسلح نقابدار، به‌اتومبیل مسلح یک بانک که حاوی کیسه هائی با یک‌میلیون‌فرانک (۲۰۰۰۰۰ دلار) پول بود جلوی بانک‌پاریس متوقف بوده، حمله کردند . در این حمله، براثر تیراندازی‌خفیفی که‌بین آنهاونگهبانان‌بانک‌درگرفت، سه تن از نگهبانان زخمی شدند. همچنین، آثاری حکایت از آن دارد که هر چهار مرد مسلح هم زخمی شده‌اند .

یک عابر که او هم مجروح‌شده بود فوری به‌بیمارستان منتقل شد که حالش وخیم است. در حین تیراندازی دو طرف، دزدان‌کیسه های پول را به دوش انداختند و بسوی یک اتومبیل که انتظار آن ها را می‌کشید دویدند و سوار برآن فرار کردند .

پلیس پاریس، یک ساعت بعد این اتومبیل راپیدا کرد و در آن آثاری از خون که معلوم شد از چهارنوع وبنابراین متعلق به‌چهار تن است، پیدا کردند

درمادرید ـ پنج مرد مسلح به مسلسل، دیروز، به‌یک بانک‌مادرید حمله کردند، نگهبان‌بانک‌را کشتند، ۱۶ میلیون‌پستاس(برابر ۲۳۰۰۰۰ دلار) دزدیدندوبا اتومبیلی که‌انتظار آن‌ها را می‌کشید ،فرار کردند . در این حادثه براثر تیراندازی دزدان به طرف نگهبانی که کشته شد، یک مشتری بانک نیز اندک جراحتی دید .

در بروکسل ـ بنابراعلام پلیس بلژیک، دیروز دو گانگستر ، اتومبیل زره‌پوش یک بانک را در داخل تونل مرکزی شین بدام انداختند ، وپس ازتسلیم کردن نگهبان ورانندهٔ اتومبیل۶ میلیون فرانک (۱۵۰۰۰۰دلار) نقدینه‌درون اتومبیل را دزدیدند وگریختند . آن ها ، راننده ونگهبان رامجبور کردند که درهای خزانه اتومبیل را باز کنند .

در برلن ـ سه دزد نقابدار و مسلح به‌مسلسل دیروز به‌اتومبیل زره‌پوش یک بانک برلن غربی‌حمله کردند ویک میلیون مارک(درحدود ۴۰۰،۰۰۰ دلار) پول آنرا به‌غارت بردند .این‌چهارمین دزدی‌مسلحانه از مارس گذشته تاکنون است که جمع پولهای ربوده شده آن به چهار میلیون مارک (۱٫۶ میلیون دلار) بالغ شده است .

اخبار کوتاه جهان

انفجار شدید

● کپنهاك ـ یونایتدپرس ـ بنابراعلام پلیس دانمارك بر اثر انفجار شدیدی که در دستگاه بالابریك پل متحرك در شهرك «کورزوئر» روی داد قسمت عمده‌یی از پل آسیب دید . شدت انفجاربه حدی بود که صدای آن در تمام شهرشنیده‌شد. کورزوئر در قسمت غربی جزیره‌زیلند واقع است .

غرق شدن کشتی

● بوگوتا، رویتر ـ یك کشتی تفریحی هندوراس با پنجاه سرنشین باحتمال قوی در آبهای ساحلی کلمبیا غرق شده است. گارد ساحلی کلمبیا اعلام کرد که‌تحقیقاتش برای پیدا کردن اثری ازاین کشتی تفریحی‌بنتیجه‌نرسیده است. اکنون چندین ناو نیروی دریائی کلمبیا بگروه تحقیقات پیوسته‌اند ، این رزم ناوکه «بتی‌بی» نام دارد، بین هندوراس ـ کوستاریکا، درآمد ورفت‌بودمو۵۰سرنشین داشته است.

قاتل چهار روسپی

● هامبورگ ـ آسوشیتد پرس ـ آلمانی ۴۲ ساله‌ئی در ژوئیه ۱۹۷۵ چهار روسپی را کشته و اجساد تکه‌تکه آنهارا درآپارتمان خود دفن کرده بود ، دیروز محکوم به ۱۵سال زندان شد،و دستورداده شد به یک بیمارستان روانی منتقل شود دادستان هامبورگ برای او تقاضای زندان‌تمام‌عمر کرده بود ، ولی دادگاه رای داد که وی درمورد این کشتار ها مسئولیت کامل نداشته‌زیرا که‌مردی الکلی بوده و از سلامت روانی بهره‌ئی نداشته است .

گمشده

کیف دستی‌این‌جانب بامقداری اسناد ومدارک ودسته چک بانک صادرات بشماره۲۹۴۳و شماره حساب ۱۹۹ در تهران پارس‌مفقود شده‌است از یابنده خواهشمنداست به‌تلفن ۷۹۰۹۰۵ اطلاع ومژدگانی دریافت‌دارد.
حسین باقری

سیاست های خارجی وداخلی اسرائیل دگرگون می‌شود

کابینه‌اسرائیل سقوط کرد

بیت‌المقدس ـ یونایتدپرس ـ اسحق رابین نخست وزیر اسرائیل دیروز استعفای‌دولت کارگری خود را تسلیم رئیس جمهور آن‌کشور کرد . استعفای رابین از نظر سیاسی به‌منزله انفجار بمبی است که برسیاست های داخلی و خارجی اسرائیل اثرات دامنه‌داری خواهد گذاشت و این سیاست‌ها را دگرگون خواهد کرد ازجمله این‌احتمال که ازسر گرفته شدن مذاکرات صلح خاورمیانه به تاخیر بیافتد افزایش‌خواهد داد . رابین پس از آنکه استعفانامه یک خطی خودرا در مقر ریاست جمهوری‌تسلیم کرد به خبرنگاران اظهار داشت که دولت وی از این پس تا برگزاری‌انتخابات‌دولتی نقش یک دولت انتقالی را خواهد داشت .

استعفای ناگهانی

نخست وزیر اسرائیل‌درباره انگیزه حرفهایش‌برای‌کناره‌گیری توضیح داد که وی بعنوان یکی از مهمترین مسائلی که باید با آن مقابله‌شود ازمدتها قبل شاهد گرایش زیان‌بخش در جهت بوجودآمدن نفاق و دودستگی درقلب ملت‌اسرائیل بوده و همین گرایش‌خطرناک را همچون مانعی‌بزرگ درراه تمام کوششهای دولت خود برای مواجهه با آن مسئله اساسی نیز احساس کرده است . اسحق رابین از ۳ ژوئیه ۱۹۷۴ تاکنون نخست وزیر اسرائیل بوده است .

استعفای ناگهانی‌رابین‌هنگامی صورت گرفته که فدراسیون پرقدرت اتحادیه های کارگری اسرائیل نیز اعلام کرده است که در ۱۹۷۷ افزایش های جدیدی در دستمزدهای کارگران تقاضا خواهد کرد . بطوریکه کارشناسان امور اسرائیل میگویند ظاهرا رابین به این نتیجه‌رسیده‌است‌که قبل‌از آنکه بیش از پیش وخامت وضع اقتصادی اسرائیل افزوده‌شود بهتر است‌که‌وی درفکر تدارک مقدمات برای‌برپاکردن‌انتخابات باشد .

رابین در سخنان دیشب خود با خبرنگاران اعلام کرد که بحران دولتی و دلایلی‌که وی را مجبور به استعفا کرده اثری برسیاست‌خارجی‌کشورش باقی نخواهد گذاشت باابنحال منابع‌صاحب‌صلاحیت‌بیت‌المقدس عقیده دارند که یکی‌ازفوری‌ترین نتایج اجتناب ناپذیر استعفای رابین و قرار گرفتن اسرائیل در شرایط آستانه انتخابات پارلمانی عبارت از این خواهد بود که آمریکا دست کم موقتا از فکر بکار بردن فشار برای راضی کردن اسرائیل به قبول اغماض های جدید و برای دادن امتیازاتی به اعراب از قبیل موافقت با تخلیه اراضی اشغالی ساحل غربی‌رودارد‌ن چشمپوشی خواهد کرد .

رابین تاکید کرد که نباید هیچ شبهه‌ای در این مورد وجود داشته باشد که سیاست خارجی اسرائیل به هیچ وجه دگرگون نخواهد شد . وتمام شایعاتی که بدعوی حاکی از امکان بوجود آمدن تغییراتی در سیاست خارجی اسرائیل میباشد بکلی بی‌اساس خواهد بود .

۳۹ درصد اسرائیلی‌ها موافق فلسطینی‌ها هستند

تل‌آویو ـ رویتر ـ براساس نتایج یک آمارگیری از عقاید مردم اسرائیل که دیروز بصورت گزارشی در تل‌آویو انتشار یافته است در حدود ۳۹ درصد از اسرائیلی ها آماده‌اند قبول کنند که سازمان آزادی‌بخش فلسطین در مذاکرات صلح خاورمیانه در ژنو شرکت کند مشروط براینکه سازمان مذکور اسرائیل را برسمیت بشناسد .

دولت اسرائیل با این استدلال که سازمان آزادی‌بخش فلسطین گروهی مطلقا تروریستی است با شرکت آن در مذاکرات صلح خاورمیانه مخالف است .

جیمی کارتر، رئیس جمهوری برگزیده آمریکا پس از معرفی سه تن از وزرای جدید کابینه آینده خود در یک مصاحبه مطبوعاتی در «پلینز» جورجیا عکسی با آنها به یادگار گرفت. وزرای جدید عبارتند (سمت راست) از خانم « جوانیتا کریس» وزیر بازرگانی که یک زن اقتصاد دان است. «باب برگلند » وزیر کشاورزی‌که روستا زاده‌است و«گریفین‌بل» وزیر دادگستری که حقوقدان معروفی است.
جیمی کارتر تاکنون تعدادی از وزرای کابینه آینده خودرا معرفی کرده است. «عکس رادیوئی یونایتدپرس»

ممکن است یک سازمان جداگانه بین‌المللی برای حراست از کشورهای نفتخیز بوجودآید

«سایمون» ازعربستان ستایش کرد

واشنگتن ـ رویتر ـ یونایتد پرس ـ دیروز مخوان پابلوپرز ـ آلفونزو» وزیر پیشین معاون ونزوئلا که‌از بنیان‌گزاران اوپک است .شیخ یمانی وزیر نفت عربستان سعودی را بشدت‌مورد انتقاد قرار داد .

آلفونزو گفت که زکی‌یمانی‌به عنوان سخن گوی شرکت های بزرگ نفتی خطری برای اوپک است اما اختلافی‌که بین عربستان سعودی و دیگر کشورهای‌اوپک بروز کرده سبب میشود که این کشور ها حساب خودرا بایمانی جدا کنند واین واقعه موجود تحول سالم و مفیدی در اوپک بوجود خواهد آورد .

از سوی دیگر ویلیام سایمون وزیر خزانه‌داری امریکا دیروز گفت که نظرات عربستان سعودی درمورد بهای نفت به تلاش های امریکا برای حل‌مسئله خاورمیانه کمک میکند .

سایمون اضافه کرد که از تصمیم عربستان سعودی درمورد بهای نفت‌بسیار خوش حال‌است وتصور نمی‌کند که عربستان در صورتی که از امریکااز اقدام‌هایی بسود اعراب‌خودداری کند‌قیمت نفت‌خودرا افزایش دهد.سایمون ازیمانی وزیر نفت‌عربستان‌ستایش کرد وزیر خزانه‌داری امریکا هم چنین گفت که عربستان سعودی در مورد بهای نفت روش معتدلی داشته است .

دراین احوال روزنامه بولیتیکا چاپ بلگراد اظهار عقیده کردکه روش آشتی جویانه عربستان سعودی در برابر کشور های غربی ازجمله امریکا مایه نهایت تاسف است .این روزنامه‌همچنین نوشته است که موضوع فقط بر سر قیمت نفت نیست . عربستان سعودی در مواضع دیگر هم با امریکاو متحدانش‌کنار آمده‌است.

واین امر موجب وخیم شدن وضع کشور های جهان سوم در بازار های بین‌المللی که‌اکنون هم غم‌انگیز است . می‌شود . ضمنا عزالدین مبروک وزیر نفت لیبی دیروز گفت که مخالف عربستان سعودی بانظر دیگر اعضای‌اوپک ممکن است به ایجاد یک سازمان بین‌المللی دیگر برای حراست از منافع کشورهای نفت خیز منجر بشود.مبروک تصریح کرد که لیبی نفت خود را به کشورهای روبه رشد با قیمتی نازل تر از آن‌چه در دوحه اعلام شد خواهد فروخت.

ملک‌خالد از ۱۵ روز قبل در ژنو بستری است

پاریس ـ خبرگزاری فرانسه ـ هفته‌نامه فرانسوی «لوپوان» در شماره اخیر خود نوشت که ملک‌خالدپادشاه عربستان سعودی ازپانزده روز پیش برای معالجه در ژنو بسر می‌برد .

این هفته‌نامه همچنین نوشته است که ملک خالد به علت ابتلا به یک ناراحتی قلبی به ژنو رفته است و قرار است که دراوایل ژانویه به ریاض بازگردد و زمینه دیدار با والری ژیسکاردستن ، رئیس جمهوری فرانسه‌ازعربستان را آماده کند.

گفتنی است‌که‌در جریان‌اجلاس اخیر اوپک زکی یمانی وزیر نفت عربستان سعودی به طور ناگهانی دوحه‌را به قصدکشورش ترک کرد و گفته شد که وی برای مشورت با ملک خالد به ریاض رفته است‌ولی اکنون‌معلوم شده است‌که یمانی در بارمخالفت باافزایش قیمت نفت با ملک خالد تماس نگرفته است .

از چهارگوشه جهان

خودداری رهبران چین ازفرستادن تبریك برای برژنف

مسکو ـ رویتر ـ رهبران چین از فرستادن پیامهای تبریك به مناسبت هفتادمین سالگرد تولد لئونیدبرژنف دبیرکل حزب کمونیست شوروی که طی‌یك هفته اخیر درسراسر شوروی جشن گرفته شده است‌خودداری کرده‌اند . از اکتبر گذشته تاکنون این دومین باری است که رهبران پکن باهمکنان روسی خود چنین بایی‌مهری رفتار میکنند

در پایان اکتبر گذشته رهبران چین پیام تبریکی راکه از طرف برژنف بمناسبت انتخاب هواکوفنگ بریاست حزب کمونیست چین فرستاده شده بود نپذیرفتند و آن‌راپس فرستادند .

(سیا) ناشر یك سلسله کتاب

لندن ـ خبرگزاری آلمان ـ سازمان مرکزی جاسوسی آمریکا (سیا) در انگلستان برای مقاصد تبلیغاتی دست به نشر یک سلسله کتاب زده است .

روزنامه لیبرال گاردین که این گزارش را چاپ کرده نوشته است که یکی از کتاب هایی که بوسیله سیادر لندن بچاپ‌رسیده «تجربه مارکسیستی شیلی» نام دارد و نویسنده آن «رابرت‌موس» کسی است که برای خاتم مارگارت تاچر رهبر حزب محافظه‌کار انگلستان سخنرانی مینویسد گزارش گاردین حاکی است که کتاب مذکور راموسسه موسوم به «وردلزفیچرز» به چاپ رسانده و این اسم متعلق به شرکتی است که با کمک مالی سیا درلندن تاسیس شده است . گاردین علاوه میکند که بهر حال شواهدی دردست نیست تانشان دهد کتاب های منتشر شده با کمک سیا بااطلاع و رضایت نویسندگان کتاب ها نشر شده باشد .

لغزیدن اتومبیل ۵ خاخام را بکشتن‌داد

دانونیك تاون ـ پنسلوانیا ، آسوشیتد پرس ـ بنابراعلام پلیس ایالتی ، دیروز پنج خاخام نیویورکی براثر برخوردشدید یک کامیون به اتومبیل آن‌ها کشته و یکی دیگر هم بشدت‌زخمی شده‌اند . این حادثه در یک جاده چهاربانده‌ی در حدود ۲۰ مایلی غرب فیلادلفیاروی داد. خاخام‌ها ظاهرا از نیویورک به روستای لانکستر میرفتند تا ازیک موسسه بزرگ مرغداری‌دیدن کنند .

کی‌سینجر : وضع اقتصادی جهان ناپایدار است

نیویورک ـ رویتر ـ هنری کی‌سینجر وزیر خارجه آمریکا در مصاحبه‌ای با تایم که درعین حال آخرین مصاحبه او در زمان صدارت محسوب می شود گفت آمریکا باید بین چیزی که میخواهد و آنچه که می تواند بدست آورد تعادل ایجاد کند .

کی‌سینجر که پیستم ژانویه از مقام خود کنار میرود به هفته‌نامه «تایم» گفت آمریکا در آینده با نقش دشوار حفظ صلح و امنیت بین‌المللی مواجه خواهد بود .

کی‌سینجر گفت‌بایددانست‌که درشرایط‌کنونی نظام اقتصادی جهان ناپایدار و نامطمئن است .

مائو ازجوانان چینی نومید بود

نیویورك ـ یونایتدپرس ـ جولی‌نیکسون آیزنهاور دختر ریچارد نیکسون رئیس جمهور سابق آمریکا دیروز گفت که وی از مائوتسه تونك رهبر فقید چین‌شنیده‌که او (مائو)از جوانان کشورش ناراضی‌و نومید است‌ویقین‌ندارد‌که انقلاب‌چین به‌پیروزی خواهد رسید.

جولی نیکسون آیزنهاور وشوهرش دیوید آیزنهاوردر۳۱دسامبر ۱۹۷۵ هنگامیکه ازجمهوری خلق‌چین دیدن میکردند با مائوملاقات کردند . رهبر چین درسپتامبر سال جاری در۸۲ سالگی بدرودزندگی گفت جولی نیکسون درکتاب جدیدش بنام «ملت‌ویژه» که قرار است در شماره ژانویه آینده یکی از مجلات ارگان بانوان آمریکایی‌انتشار یابد نوشته است: مائوتسه‌تونك درملاقاتی که‌باوی داشتیم بالحنی سخن میگفت که حکایت از بدبینی‌اش نسبت به مردم چین وخصوصا جوانان آن کشور میکردو نسل جوان رانسل آزمایش نشده می‌دانست.

یك لبنانی درپاریس مورد اصابت گلوله قرار گرفت

پاریس ـ آسوشیتدپرس ـ یک بازرگان لبنانی بنام «سمیر طرابلسی» طبق گزارشی که دیروز از طرف پلیس فرانسه منتشر شده هفته گذشته در آپارتمان خود در پاریس مورد اصابت‌گلوله قرار گرفته و مجروح شده است.

کارآگاهانی که در باره این ماجرا تحقیق میکنند عقیده دارند که سرقت و یا انتقام ممکن است انگیزه‌های حمله‌مسلحانه به طرابلسی بوده باشد.

وی که ۳۸ سال دارد در اصل وکیل دادگستری است و بطوریکه میگویند در فعالیت های قاچاق اسلحه نیز دست دارد .

نفیس‌ترین هدیه برای تمام روزهای سال

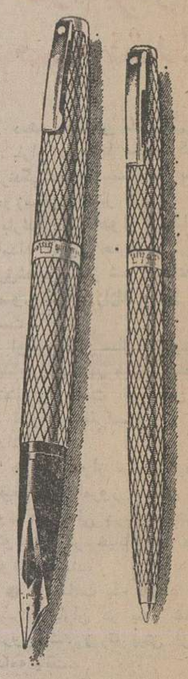

قلم‌های ساطنتی شیفر با ۱۴ نوع سرقلم و انواع بدنه‌طلاو نقره و طرحهای کوتاکون هدیه‌ایست که‌از آن در ۳۶۵ روز سال استفاده میشود. شیفر با ۶۰ سال تجربه عالیترین خودنویس جهان شیفر«امپریال سلطنتی» را بشما عرضه میکند.

شیفر هدیه‌ای جاودانی

SHEAFFER
SHEAFFER, WORLD-WIDE, A textron COMPANY

منتشر شد :

مرگ بیوسائل

مجموعه داستان های کوتاه از :

عباس پهلوان

چاپ سوم

مؤسسه انتشارات امیرکبیر

لباسشوئی فریجیدر

با ۱۶ برنامه
کاملترین ماشین لباسشوئی جهان

Frigidaire.

مجهز به دکمه صرفه‌جوئی آب و برق نسبت به مقدار لباس ـ با آب گرم متزل کارمیکند ـ قفل برای ایمنی کامل ـ تضمین سرویس

با تمام امتیازات فوق باقیمتی مناسبتر
از لباس شوئیهای معمولی

مرکز پخش نمایشگاه فریجیدر خیابان شاه جنب فروشگاه برزگ طبقه پنجم تلفن ۶۶۸۰۵۱ ـ ۶۶۲۳۶۰ ـ ۶۶۷۱۲۴

اخبار داخلی

شرائط توقف اتومبیل درخیابانها تغییر میکند

توقف اتومبیل درخیابانهای مختلف در ساعات خلوت روز آزاد میشود

بدنبال افزایش سریع وسائط نقلیه در پایتخت و کمبود بیسابقه پارکینگ که باعث سرگردانی رانندگان اتومبیل، موقع پیدا کردن جای توقف برای اتومبیلشان میشود شهرداری تهران تصمیم گرفت توقف وسائط نقلیه را در حریم تابلو های توقف ممنوع طبق شرایط تازه‌ای آزاداعلام کند.

این تصمیم شهرداری تهران اجازه‌میدهدکه‌رانندگان‌اتومبیل خود را در حریم تابلو های توقف ممنوع جدید در مدت زمانی محدود متوقف سازند و راس پایان مهلت حرکت کنند درغیر اینصورت بخاطر توقف غیر مجاز در حریم‌تابلوی‌توقف ممنوع ۵۰۰ ریال جریمه خواهند شد.

شهرداری تهران مدت توقف را در حریم هرتابلو بانوشته‌ای در قسمت پائین آن مشخص میکند، برای‌مثال درتابلوهائی که بتازگی در خیابان قوام‌السلطنه نصب شده است‌نوشته شده که «توقف برای مدت یک ساعت مجازاست» ماموران انتظامی شهرداری نیز موقع توقف وسائط نقلیه در حریم این تابلوها زمان توقف را یادداشت و کنترل میکنندو اگر راننده‌ای بیش از زمان مجازدر حریم یک تابلو توقف‌کندجریمه خواهد شد. شهرداری تهران اکنون در بسیاری از خیابان های قدیمی پایتخت نصب‌چنین تابلوهائی را آغاز کرده و پیش‌بینی می‌شود که این‌تابلو بزودی در اغلب معابر اصلی و فرعی برای استفاده‌رانندگان نصب شود.

نوع دیگر محدودیت زمان توقف که نصب تابلوی آن در خیابانهای اصلی پایتخت بچشم میخورد محدودیت زمان توقف برحسب ساعات شبانه روز است. به این ترتیب که باتوجه به شلوغی و تراکم اتومبیل در هر خیابان در ساعات‌مشخصی ممنوع و در برخی از ساعات که خیابان‌دچار تراکم چندانی از لحاظ تعداد اتومبیل‌نیست، توقف در حریم تابلوهای‌نصب شده آزاد میشود. نظیرچنین تابلوهائی اکنون در چندین خیابان اصلی منجمله خیابان شاه ـ عباس‌آباد نصب شده است که در ساعات ۷ تا ۹ صبح و ۱۸ تا ده شب توقف در حاشیه این خیابان ممنوع‌و در سایر ساعات شبانه روز توقف آزاد میباشد.

طبق گفته یک مقام آگاه برای کمک بوضع عبور و مرور و دارندگان وسائط نقلیه پس از بررسی در چگونگی وضع ترافیک هر خیابان، در ساعات مختلف در وضع تابلو های توقف ممنوع کلیه خیابان های اصلی و فرعی تهران تجدید نظر خواهد شد.

اقدام مثبت

کارشناسان ترافیک این‌اقدام شهرداری تهران را گامی‌مثبت در راه بهبود وضع عبور و مرور در تهران می‌دانند و معتقدند که نیمی از شلوغی خیابانهای پایتخت‌را رانندگانی باعث میشوند که برای پیدا کردن محل پارک برای‌اتومبیل خود بدون هدف در خیابانها سرگردان میشوند و اگر در ساعاتی که هر خیابان‌ترافیک سبکتر دارد توقف در حریم تابلوهای توقف ممنوع آن آزاد شود به بهبود وضع عبور و مرور لااقل تا قبل از احداث پارکینگ‌های کافی در پایتخت کمک بسیاری خواهد شد.

نمونه‌ای از تابلوهای جدید توقف ممنوع که در خیابان قوام‌السلطنه نصب شده است و بین ساعات ۷ صبح تا یک بعد از ظهر رانندگان می‌توانند برای مدت یک ساعت در زیر این تابلو وسیله نقلیه خود را متوقف سازندنمونه این تابلوها در سایر خیابانهائی که نصب آن ضروری تشخیص داده شود نیز برای استفاده رانندگان اتومبیل نصب خواهد شد.

عجیب‌ترین غار دنیا، درهمدان کشف‌شد

همدان ـ خبرنگار اطلاعات

هیات غارشناسان سازمان محیط زیست که برای بررسی وضع جغرافیایی غار «علی‌صدر» به همدان آمده است، به یکی از بزرگترین و عجیب‌ترین غارهای دنیا دست یافت.

این غار در نزدیکی غار علی‌صدر است و آب به صورت رودخانه خروشان در آن جریان دارد.

دکتر ایلخانی غارشناس ایرانی، با اعلام این خبر، در گفتگویی با خبرنگار اطلاعات در همدان افزود: ما پس از دستیابی به غار، تا نود متری آن پیشروی کردیم ولی در حال حاضر وجود سنگهای آهکی، مانع از حرکت هیات به داخل غار است.

دکتر ایلخانی اضافه کرد: وجود سرب و مس صددرصد خالص در غار علی‌صدر تایید شده است.

همچنین کنده‌کاری انسانهایی در غار علی‌صدر دیده شده‌و در این غار استخوانهای انسان‌های ماقبل تاریخ که در غار میزیسته‌اند، بدست آمد.

سرما، محصول مرکبات مازندرن را ۷۵ درصد کاهش داد

ساری ـ خبرنگار اطلاعات

محصول مرکبات امسال استان مازندران نسبت به سال گذشته ۷۵ درصد کاهش یافته است.

مهندس نعمت‌الله نادری مدیر کل کشاورزی استان‌مازندران با عنوان مطلب بالا اضافه کرد: سرمای شدید و ریزش برف مداوم سال گذشته به مرکبات این استان صدمه فراوانی زده و میزان محصول را بحداقل رسانده است.

مدیر کل کشاورزی مازندران افزود: در تلاش هستیم تا نهالهائی غرس کنیم که درمقابل سرما مقاوم باشند و هم‌اکنون ایستگاههای تولید نهال در مازندران در این زمینه طرحهای متعددی را پیاده کرده‌اند و به نتایج سودمندی دست‌یافته‌اند.

بطور کلی در ایران ۴۲ هزار هکتار زمین زیر کشت‌مرکبات است که از این مقدار ۲۰ هکتار در استان مازندران میباشد.

۲ میلیون وپانصدهزار ماهی صیدشد

ساری (خبرنگار اطلاعات)

از آغاز فصل صید تاکنون در ۱۵ صیدگاه منطقه‌مازندران بیش از ۲ میلیون و ۵۰۰ هزار ماهی کفال بوزن ۸۰۰ تن‌صید شده است.

شیخ‌الاسلام‌زاده مدیر کل شیلات ناحیه شمال در گفتگوئی با خبرنگار اطلاعات در ساری ضمن بیان مطالب بالا افزود: در این صیدگاهها تنها ۲۰۰ عدد ماهی سفیدصید شده است‌درحالیکه در صیدهای سال گذشته تنها در یک تور ۱۸ هزار ماهی سفید بدام افتادند.

مدیر کل شیلات مازندران در گفتگوی دیگری با خبرنگار اطلاعات در بابلسر گفت: توزیع ماهی شیلات در شهرهای استان مازندران از اول دیماه آغاز خواهد شد و بدین منظور به کلیه فرمانداریها و شهرداریهای استان مازندران اطلاع داده شد که نمایندگان خود را جهت دریافت سهمیه ماهی به اداره‌کل شیلات معرفی کنند تا توسط آنها مردم از اول دیماه بتوانند از ماهی شیلات استفاده کنند.

لهستان ۸۵۰ میلیون ریال کالا از ایران میخرد

آقای کوشفسکی معاون وزارت بازرگانی داخلی لهستان که در راس هیاتی‌بایران آمده بود در پایان دیدار خود قرارداد مهمی برای صدور ۸۵۰ میلیون ریال‌کالا به لهستان با صادرکنندگان و تولید کنندگان ایرانی منعقد کرد.

لهستان ۱۴۰ میلیون ریال جوراب ۴۴ میلیون ریال کفش ۴۹۹ میلیون ریال‌زینت‌آلات‌واشیاء ساخته شده از طلا و نقره و۱۶۷ میلیون ریال انواع پارچه های الیاف مصنوعی از صاحبان‌صنایع خریداری میکند.

مرکز توسعه صادرات ایران همچنین اعلام کرد مذاکراتی بمنظور خرید لوازم خانگی پودر رختشوئی و برخی از کالاهای صنعتی دیگر صورت گرفته است و نتیجه آن پس از مراجعت‌هیات بازرگانی لهستان به ورشووبررسی نمونه های دریافتی روشن خواهد شد.

دختران ماماسپاهی دروزارت بهداری استخدام میشوند

امروز اعلام شد که دختران ماما سپاهی پس از خدمت به استخدام وزارت بهداری درمی‌آیند و برای رفع کمبود ماما در روستاها هر سال ۵۰۰ ماما سپاهی تربیت‌خواهد شد.

امیر منصور سرداری معاون وزارت بهداری و بهزیستی در گفتگوئی ضمن اعلام این‌مطلب به تشریح‌وظایف‌دختران‌سپاهی در روستاهای کشور پرداخت و گفت: گروه‌های تخصصی از سه سال قبل در رشته های مامائی و آمارگری فعالیت دارند و فارغ التحصیلان‌دیپلمه سپاهی دختر که با معلوماتی در سطح ماماهای فوق‌دیپلم‌طی ۶ ماه آموزش کسب میکنند، به روستاها میروند. هم‌اکنون تعداد ماما سپاهیان در سطح روستاهای کشور بیش از ۲ برابر تعداد کل ماماهای تعلیم دیده کشور است و بدین‌ترتیب به میزان قابل توجهی نیاز به نیروی انسانی در این زمینه تامین شده است.

دکتر سرداری با اشاره به اهمیت نقش‌دختران ماماسپاهی گفت: دختران ماما سپاهی با ضوابطی که از طرف وزارت علوم تعیین شده است پس از پایان دوره خدمت با گذراندن یکسال آموزش، فوق دیپلم دریافت خواهند کرد و در صورت تمایل می‌توانند به استخدام وزارت بهداری و بهزیستی درآیند و به عنوان ماما در روستاها و بخش‌های مراکز درمانی زیر نظرپزشک فعالیت کنند.

بالاتر از هاویلوکس رنگی نیست

هاویلوکس

معتبرترین نام درصنعت رنگسازی

اولین رنگ استاندارد شده ایران

35.H.9

اطلاعات ونیازمندیهای عمومی

نرخ ارز

یک دلار امریکا ۷۰٫۷۵ ریال. یک لیره انگلیسی ۱۱۸٫۷۵ ریال. یک مارک آلمان غربی ۲۹٫۷۵ ریال یک فرانک سوئیس ۲۸٫۹۵ ریال. یک‌فرانک فرانسه ۱۴٫۲۵ ریال. یکصد فرانک بلژیک ۱۹۴٫۷۵ریال. یکصد لیر ایتالیا ۸٫۲۵ ریال یک فلورن هلند ۲۸٫۵۵ ریال یک کورن سوئد ۱۷٫۱۰ریال یک کورن نروژ ۱۳٫۶ ریال. یک کورن دانمارک ۱۲٫۲۰ ریال. یک شلینگ اتریش ۴٫۲۰ ریال. یکصد ین ژاپن ۲۴٫۱ ریال

مسکوکات

ربع پهلوی ۷۰۰ ریال. نیم پهلوی ۱۳۵۰ ریال یک پهلوی ۲۶۰۰ ریال. دو ونیم پهلوی ۶۵۰ ریال. پنج‌پهلوی ۱۳۰۰۰ ریال

تلفنهای ضروری

تصادفات راهنمائی و رانندگی ۳۳۳۳۳۳ـ ۳۴۳۴۳۴
ستاد مبارزه با گرانفروشی ۴۷ تا ۸۹۲۱۴۰ بیمه ایران (۲۴ ساعته) ۳۰۴۰۲۶ ـ ۶۴۳۰۱۴
کمیته ملی حمایت از مصرف کننده ـ ۸۵۴۷۴۷ ـ ۸۵۴۸۴۸ ۹۵۶۷۶۷
اطلاعات فرودگاه ۶۴۳۰۱۴
هواپیمائی ملی ۹۱۱۳۱۵ ـ ۹۱۱۳۱۴ ـ ۹۱۱۳۱۳ ـ
هواپیمائی ملی پرواز های خروجی ۶۴۳۰۱۳ ۶۴۳۰۱۴
آتش نشانی تهران ۶۴۴۴۴۴ـ آتش نشانی شمیران ۲۷۷۷۷۲ و ۲۷۷۷۷۱
مرکز اورژانس ۶۶۹۹۹۱ و ۶۶۹۹۲۱
مرکز اطلاعات مسمومیت ـ ۹۲۶۶۰۰ ـ ۹۲۷۷۰۰ ـ ۶۶۹۹۲۱
مرکز مبارزه با خودکشی‌ـ مرکز اطلاعات و درمانگاه های آسیب دیدگان حوادث ۶۶۰۵۵۱

وام‌دولتی وزمین برای ساختن ترمینال بارومسافر

★ برای احداث خط‌آهن برقی تهران ـ مشهد، تهران ـ خرمشهر اولویت داده میشود
★ شاهراهها در آینده توسط بخش خصوصی ساخته‌خواهد شد
★ نرخ حمل‌و نقل کالا با ضابطه جدید تعیین میشود

احداث خط آهن برقی‌تهران خرمشهر و بندرشاهپور، تهران به مشهد، تهران به جلفا وزاری، وبافق به بندرعباس ونیز رفسنجان به کرمان دردرجه اول اولویت قرارگرفت.

نرخ جدیدی برای حمل‌ونقل تعیین واعلام میشود وهمچنین برای ساختن ترمینال‌های بارو مسافر بافراد علاقمند زمین ووام بابهره کم داده میشود.

ابراهیم‌فرحبخشیان‌وزیر راه و ترابری بعدازظهردیروز دراجتماعی باحضور احمد هوشنگ شریفی رئیس دانشگاه تهران، معاونان و مدیران کل وزارت راه و ترابری وگروهی از دانشجوین دانشگاه تهران درمحل باشگاه این دانشگاه درتشریح سیاست آینده حمل‌و نقل وراهسازی در کشور گفت: درقسمت طرح وبررسیهای این وزارتخانه تحقیقات تازه‌یی انجام شده است و ضابطه جدیدی برای نرخ حمل و نقل تهیه میشود، زیرادر حال‌حاضرموسسات باربری مختلف با شرایط خاص خود مشکلاتی را بوجود آورده‌اند.

وزیر راه ضمن اشاره به‌نبودن ترمینال های بارو مسافر که سبب شده است صاحبان صنایع و مسافران بامشکلات روبرو شوند اضافه‌کرد: دولت بخش‌خصوصی رانسبت به ایجاد ترمینال های بار ومسافر تشویق خواهد کرد و برای این منظور وامهای کم‌بهره وزمین در اختیارآن‌گروه ازافرادی که میل به ایجاد اینگونه‌ترمینال‌ها باشند گذاشته خواهد شد.

وزیر راه همراه باتاکیدبراینکه باید برای بهبود حمل و نقل، شرکتهای تعاونی بوجود آید گفت: قبلا حمل و نقل براساس ضابطه معینی انجام نمیشد، ولی دفاتری در وزارت راه و ترابری بوجود خواهد آمد تا بتوان بوسیله این دفاتر قبل ازآنکه کالا وارد بندر شود اطلاع‌حاصل‌کرد وکامیون برای حمل‌آماده‌نمود. همچنین‌طرحی دردست مطالعه است که براساس آن در آینده ترتیبی داده خواهد شد که کالاهای مصرفی در بین راه نیز توزیع شوند ودیگر نیازی به حمل کالاها از بنادربه تهران و سپس ارسال آنها بمراکز مصرف نباشد. وزیرراه‌در مورد مشارکت بخش خصوصی در فعالیتهای راهسازی و بنادر گفت:

ساختن شاهراهها

بخش خصوصی در ساختن شاهراهها مشارکت داده میشود و در آینده شاهراهها بوسیله بخش خصوصی ساخته خواهد شد ولی ضوابط گرفتن‌عوارض‌درشاهراهها بوسیله وزارت راه و ترابری‌تعیین خواهد شد، و امیدواریم که در آینده نگهداری ازجاده‌ها را نیز به بخش خصوصی بسپاریم.

وزیر راه در مورد گسترش شبکه راه‌آهن گفت ارتباط قطب های صنعتی بابنادر بوسیله‌راه‌آهن تامین خواهد شد و برای ایجاد راه آهن دوخطه و برقی درکشور سرمایه‌گذاری عظیمی میشود.

ایجاد راه‌آهن دو خطه‌وبرقی تهران به بندر شاهپور و خرمشهر ومشهد بتهران و نیز جلفا به‌تهران وبافق به بندر عباس و تهران به رازی ورفسنجان بکرمان دردرجه اول اولویت قرارگرفته است.

احداث خط آهن مشهد به تایباد و مشهد به سرخس و نیز «ازنا» باصفهان دردرجه‌دوم‌اولویت وکرمان به زاهدان در درجه‌سوم اولویت قرار گرفته است وهمه خطوط آهن فوق درطول برنامه عمرانی پنجم و ششم کشورساخته خواهند شد.

جهت تعیین هیئت‌مدیره جدید ازکلیه اعضاءدعوت میشود ۲ بهمن‌ماه درمحل انجمن‌واقع‌درامیرآبادشمالی حضور بهمرسانند.

رئیس هیئت‌مدیره انجمن ملی حمایت از زنان بی‌پناه
ارفع دولتشاهی

خیلی ارزان

زیباترین کاشی ایتالیائی در طرحهای‌مختلف فروشگاه رز ـ مکارم ـ خیابان قدیم شمیران ـ کمی بالاتراز میرداماد تلفن ۲۲۹۴۳۶

قابل توجه

آقایان اطباء و داروخانه‌های محترم کشور

پارک‌دیویس ایران

باطلاع میرساند که‌قرص نورلسترین اکنون بمقدار کافی موجود است:
تلفن های مرکز پخش ۸۹۲۳۱۹ و ۸۹۲۴۷۴

شرکت تراک راه

بزرگترین سازنده ووارد کننده انواع ماشین آلات ساختمانی وراهسازی

T.R

ایستگاه تهیه شن وماسه

تهیه طرح و نقشه و مونتاژ و نصب و راه‌اندازی و دریافت محصول و آموزش طریقه کار بادستگاهها توسط متخصصین این شرکت در کارگاه شما با اسلوب بین‌المللی و انواع سنگ شکن های مورد نمایندگی

T.R

ماسه شوی حلزونی

در دو ظرفیت ۴۰ و ۸۰ تن در ساعت در استاندارد بین‌المللی که یاطاقانها و دیگر وسائل فنی آن در قسمت خارج دستگاه تعبیه گردیده و داخل آب و شن و ماسه نمی باشد

CIME

دامپر هیدرولیکی

از یک تن تا پنج تن ظرفیت. ساخت ایران و ساخت خارج دو دیفرانسیل با استارت و دینام و باطری و چراغ

OBIM

دامپر میکسر خارجی

بظرفیت ۲۴۰۰ لیتر دارای استارت و دینام و باطری و چراغ ـ تمام هیدرولیک

B.L

سنگ شکن آسیابی

سنگ شکن آسیابی (مخروطی) در ظرفیتهای متفاوت برای تهیه انواع ماسه و نخودی

OBIM

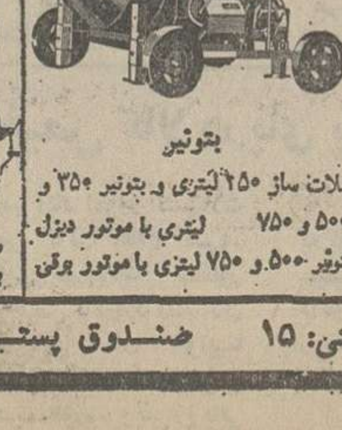

بتونیر

حلات ساز ۲۵۰ لیتری و بتونیر ۳۵۰ و ۵۰۰ و ۷۵۰ لیتری با موتور دیزل بتونیر ۵۰۰ و ۷۵۰ لیتری با موتور برقی

T.R

سرند ویبراتوری

دریک و دو و سه طبقه به ظرفیتهای از ۴۰ تا ۲۵۰ تن در ساعت مطابق استانداردهای بین‌المللی با کلیه لوازم

T.R

نقاله

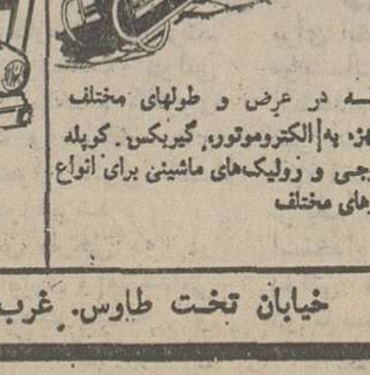

نقاله در عرض و طولهای مختلف مجهز به الکتروموتور، گیربکس. کوپله خارجی و رولیک‌های ماشینی برای انواع کارهای مختلف

B.L

سنگ شکن فکی

ساخت انگلستان به ظرفیتهای از ۱۳ تن تا ۵۵۵ تن در ساعت دارای زنگ خطر و خلاص کن اتوماتیک

OBIM

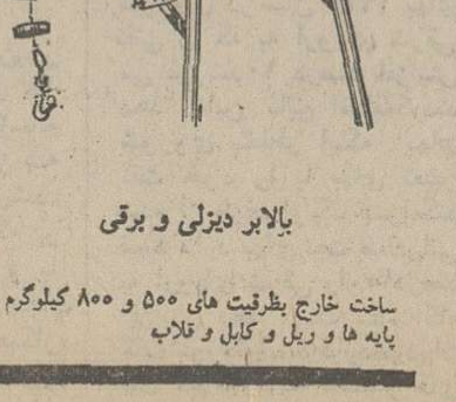

بالابر دیزلی و برقی

ساخت خارج بظرفیت های ۵۰۰ و ۸۰۰ کیلوگرم با پایه ها و ریل و کابل و قلاب

خیابان تخت طاوس. غرب چهارراه فرح شماره ۱۰۵. کد پستی: ۱۵ صندوق پستی ۱۵۸۵ـ۱۱ تلفن ۸۵۹۰۳۴ـ۸

ماشین آلات فوق باقیمتهای بسیار نازلتری که تهیه شده است آماده فروش است

صاحبان صنایع وبازرگانان کشور

الاخاء

تنها مجله عربی زبان ایران از گروه نشریات موسسه اطلاعات باداشتن نمایندگی در ۲۱ کشور عربی. روزهای شنبه منتشر میشود

فعالیت‌های سیاسی سازمان زنان گسترش میابد

بعدازظهر دیروز نهمین مجمع عمومی سازمان زنان ایران در حضور والاحضرت شاهدخت اشرف پهلوی ریاست عالیه سازمان زنان‌ایران تشکیل شد (متن نطق‌والاحضرت جداگانه در صفحه‌آخر چاپ شده‌است) دراین مجمع‌تغییرات اساسنامه سازمان زنان به‌تصویب رسید. با این تغییرات سازمان زنان از این پس علاوه بر فعالیت های گذشته در قسمت های اجتماعی ، فرهنگی و رفاهی‌در زمینه سیاسی‌نیز نقش‌فعالانه‌ای را بعهده خواهد گرفت،هرچند که‌مسئولین‌این سازمان‌میگویند پس از تشکیل حزب رستاخیز ملت ایران سازمان زنان‌بازوی تجهیز و مشارکت‌این‌حزب‌بوده و هست ولی آموزش سیاسی و آمادگی زنان برای اجرای بهتر مسئولیت های فردی و اجتماعی در برنامه های آینده بخش‌خاصی‌را بخوداختصاص خواهد داد.

بر طبق تغییرات اساسنامه از این پس کلیه اعضای شورای مرکزی سازمان زنان در مجمع عمومی برگزیده میشوند و فقط دبیر کل این سازمان ازسوی ریاست‌عالیه‌باین سمت‌منصوب میشود.

در نهمین مجمع‌عمومی سازمان زنان خانم شهناز افخمی وزیر مشاور ودبیر کل سازمان زنان ایران گزارشی از فعالیت‌های سازمان زنان رادر سال‌گذشته باطلاع مجمع رساند و اظهار داشت :

هم‌اکنون ۳۷۰ شعبه سازمان در سراسر کشور دائر است و هفتاد هزار نفر در فعالیت های داوطلبانه‌شرکت دارند.سازمان طی پنج سال گذشته ۹۰ مرکز رفاه خانواده تامین کرده و کوشش نموده تا خدمات‌مراکز رفاه را در اختیار آن دسته از زنانی‌قرار دهدکه‌بخاطرموقعیت سنتی فرهنگی و اجتماعی از امکانات کمتری برخوردار هستند .

والاحضرت شاهدخت اشرف پهلوی ریاست عالیه سازمان زنان ایران‌و سایر شرکت کنندگان در نهمین مجمع عمومی سازمان زنان بهنگام اخذ رای برای انتخاب اعضای هیئت رئیسه مجمع عمومی .

سپاسگزاری ازجامعه اقلیت مسیحی

آیت‌الله بهاء الدین مهدوی، نماینده‌انجمن شهرستان‌تهران از طرف هیات علمیه تهران ، از جامعه اقلیت مسیحیان ایران ، بخاطر همدردی باشیعیان‌ایران ، سپاسگزاری کرد . دیروز سرخلیفه‌گری ارامنه ایران اعلام کرد که امسال ، جشن ژانویه ، به مناسبت تقارن‌باایام‌سوگواری عاشورای حسینی ، حتی درخانه های ارامنه ایران برگزار نخواهد شد .

اتوبوسرانی حومه تهران به بخش خصوصی سپرده‌میشود

اتوبوسرانی خطوط حومه تهران‌به‌بخش‌خصوصی‌واگذار میشود و با این واگذاری خدمات‌شرکت واحد اتوبوس‌رانی در تهران افزایش می‌یابد .

دایر کردن سرویس اتوبوس رانی تهران ـ کرج ، تهران ـ دماوند ، تهران ـ آبعلی ، تهران ـ لشگرک ، از سوی شرکت‌واحد اتوبوسرانی‌تهران و حومه به بخش خصوصی واگذار خواهد شد.باواگذاری حق دایر کردن این خطوط به بخش‌خصوصی،امکانات نیروی انسانی و خدماتی‌شرکت‌واحد اتوبوسرانی تهران‌افزایش‌می‌یابد.شرکت واحد اتوبوسرانی بارهائی از مشکل کنترل و مراقبت در خطوط اتوبوس حومه تهران قادر خواهد بود خدمات بیشتری به مسافران اتوبوس شهری بدهد . شرکت واحد اتوبوسرانی تهران و حومه با واگذاری حق دایر کردن سرویس اتوبوسرانی‌در حومه تهران‌به‌بخش خصوصی تغییر نام پیدا میکند و از این پس شرکت واحد اتوبوسرانی تهران نامیده خواهد شد .

در حال حاضر پیشنهاد واگذاری این خطوط برای تائید و تصویب به انجمن‌شهر پایتخت فرستاده شده است .

یک مقام آگاه در انجمن‌شهر پایتخت گفت : طرح و تصویب این پیشنهاد باید در مجمع عمومی شرکت واحد و با شرکت نمایندگان انجمن شهر پایتخت انجام گیرد . این مقام افزود پیشنهادو اگذاری‌خطوط اتوبوسرانی حومه به انجمن شهر رسیده است و در اولین جلسه عمومی شرکت واحد به بررسی و اظهار نظر گذاشته خواهد شد .

عوارض تصاعدی برای زمینهای بایر محدوده

لایحه مربوط‌به روابط‌موجر و مستاجر همراه با پیشنهادات رسیده از سوی نمایندگان دادگستری کمیسیون کارکمیسیون دادگستری قرار گرفت .

در محافل پارلمانی گفته شد که رسیدگی به این لایحه و پیشنهادات رسیده به آن بعد از تعطیلات زمستانی در دهه اول بهمن ماه آغاز میشود.

برای این لایحه با عنوان «بین الشورین»،ازلحاظ مقررات داخلی مجلس ـ نمایندگان پیشنهادات اصلاحی تقدیم میدارند تا هنگام رسیدگی به آن توجه شود .

عوارض تصاعدی

محسن پزشکپور پیشنهاد کرد : برای‌زمین‌های بایرداخل محدوده شهرها پس از وضع مترآژ لازم عوارض تصاعدی وضع شود.

● سازمان زمین برای ایجاد محل های مسکونی و یا بنای محل های کسب و واحد های تولیدی زمین به اجاره ۹۹ ساله با اجاره‌بهای بسیار ارزان به اشخاص واگذارکند و بموجب قانون خاص‌تصریح گردد که این نوع اراضی واگذاری هرگز قابل فروش و انتقال نخواهد بود .

● تا اعلام ثانوی یعنی تا زمانی که مسئله‌مسکن حل‌شود از احداث هرگونه ساختمان های غیر ضروری‌ازقبیل‌شهرک های تفریحی (ویلاهای تفریحی (بیش از متراژ معین و غیره خودداری شود) (البته هتل ها مستثنی است) .

ـ ماده مکرر قانون مالیات مستقیم‌ملغی‌اعلام شود‌ومعافیت های‌مالیاتی‌صرفا شامل‌ساختمان ها ی‌ارزانقیمتی باشد که برای گروه کم درآمد احداث خواهد شد.

● در حوزه شهرهای‌بزرگ مطلقا اجازه‌احداث کارخانجات داده نشود و صنایع بمناطق دور دست بخصوص مناطق روستانشین‌مملکت هدایت‌شود.

رسیدگی در دادگاه

● پیشنهاد دیگر این بودکه امر تخلیه براساس مواد ۱۴ و ۱۵ لایحه مربوط بروابط موجر و مستاجر به اجرای ثبت و در مواردی که سند رسمی تنظیم شده و سند عادی تنظیم شده یاسند نداردرسیدگی به آن بدادگاه ارجاع شود .

● همچنین خواسته شد هر کارخانه‌ای که ساخته میشود در کنارش خانه سازمانی برای کارگر ساخته شود.

● اجاره خانه با سند عادی نباشد بلکه با سند رسمی‌انجام گیرد .

صدور پروانه ساختمان

پیشنهادات دیگر سرتیب حسینعلی بیات نماینده زنجان که تقدیم مجلس شده باین‌شرح است :

ـ شهرداریها استاندارد های ساختمانی برای مناطق مختلف شهرها تهیه و نقشه های ساختمانی به اقسام مختلف و متنوع تهیه ودر دسترس مردم قرار دهند و ضابطه های ساختمانی و دیوارکشی هر منطقه را تعیین و اعلام دارند و بجای بررسی های طولانی و خسته‌کننده و صدورپروانه های کوتاه مدت و اینهمه تشریفات فقط نظارت نمایند که مردم با ضوابط تعیین شده‌کلی برای‌خودمسکن بسازند.

ـ بمردم اجازه داده شود در هر نقطه‌ای که زمین دارند و مایل‌میباشند طی ضوابط کلی تعیین شده برای خود خانه بسازند و در نقاط خارج از محدوده خدمات شهری نسبت به‌تهیه‌آب‌وبرق و بقیه‌نیازمندی های همگان خودشخصا اقدام نمایند.

ـ سیمان و آجر و سایر لوازم ساختمان مورد لزوم سالانه از طرف‌دولت پیش‌بینی و تهیه و در دسترس مردم گذارده شود .

ـ دولت وامهای دراز مدت از طریق بانکهای دولتی با سود کم در اختیار کسانی که خانه ندارند قرار دهد.

۶۹۵ مزاحم تلفنی شناخته‌شدند

شرکت مخابرات ایران اعلام کرد که طی ۹ ماه‌اخیر ۶۹۵مزاحم‌تلفنی وسیله‌دوایر بازرسی این‌شرکت شناسائی و به اتاق اخطار شده است که‌درصورت تکرار مزاحمت تلفن آنان قطع خواهدشد.

امسال‌مجموعا۲هزار شکایت از طرف مشترکین شرکت مخابرات مبنی بر تقاضای شناسائی مزاحمین تلفن به اداره بازرسی شرکت مخابرات رسیده که این رقم نسبت به سال‌گذشته افزایش چشمگیری داشته است .

براساس آمار دوایر بازرسی شرکت مخابرات ساکنین مراکز تلفن سلطنت‌آباد حافظ ،امید و سعدی مزاحم تلفنی در ۹ ماهه امسال نداشته‌اند و این مراکز جزو خوشنامترین مراکز تلفنی تهران ازنظر مزاحمت های تلفنی شناخته شده‌اند .

مراکز تهران نو ، قصرو نورشرق شاکی ترین مراکز تلفنی تهران هستند .

بررسی در چگونگی‌تعداد شاکیان از مزاحمین تلفنی‌در مناطق مختلف تهران نشان داده است که مردم نواحی مرکزی تهران بیشتر با تلفن مزاحم یکدیگر میشوند و این رقم در ناحیه‌جنوب ،شمال و غرب تهران بمراتب کمتر از سایر مراکز تلفنی می‌باشد ، در شمال تهران نیز تعداد مزاحمین تلفنی کمتراز مناطق غرب و شرق پایتخت میباشد .

شرکت مخابرات ضمن اعلام این مطلب از مشترکین خواست تا برای شناسائی مزاحمین با تلفن های : ۸۵۵۵۵۵ و ۸۵۶۶۶۶ و ۸۵۷۷۷۷ تماس بگیرند .

لامپ کمیاب آست

کمیته ملی حمایت از مصرف‌کننده اعلام کرد : باتوجه به نرخ مصوب انواع آهن ، سازندگان‌درو پنجره آهنی‌نسبت به مصرف‌کننده اجحاف میکنندو بصورت وزن و کیلوئی مزد تعیین کرده و بعنوان این که هنوز نرخی درباره این خدمات تعیین نشده است هرمبلغ دلشان خواست از مصرف کننده میگیرند .

لامپ کمیاب و نایاب

کمیته ملی همچنین اعلام کرد با این‌که ازسوی مرکز بررسی قیمتها نرخ انواع لامپ ولوازم‌برقی تا ۳۰ درصد افزایش یافته است و قیمت عمده فروشی و خرده‌فروشی آن نیز تعیین شده، معذلک بی نظمی در امر توزیع و عرضه به نرخ مصوب وجوددارد‌واکثر لامپ ها ولوازم برقی مورد نیاز کمیاب ویانایاب است .

قنادیها و گرمابه‌ها هم تقاضای افزایش نرخ کردند

یک مقام اتاق اصناف امروز اعلام کرد : درحال حاضر قنادی ها وگرمابه‌داران وچند واحد صنفی دیگر تقاضای تجدید نظر در نرخ های خود را کرده‌اند که در جلسه‌آینده شورای عالی قیمت ها نسبت به تقاضای آنان رسیدگی و اتخاذ تصمیم خواهد شد .

صاحبان ۵۰ واحد خشکشوئی و ترشوئی ، طی چهار روزی که از آزاد شدن نرخ آنها میگذرد ،به دادگاه های کیفر گرانفروشان معرفی شدند.

اتاق اصناف پایتخت اعلام کرد : در چند روز گذشته ، بیشترین شکایات‌مردم درزمینه گرانفروشی،مربوط به صاحبان خشکشوئی ها بوده‌که باسوء استفاده از آزاد بودن نرخ خدمات‌شان ، نرخ های خود را تا دو برابر و حتی بیش‌از دو برابر افزایش داده‌اند.

اتاق اصناف اعلام کرد : با وجود اخطار های شدیدی که از طرف اتاق و اتحادیه لباسشوئی ها به صاحبان این واحد های صنفی شده است ، برخی‌ازصاحبان‌خشکشوئیها ، نرخ شستشوی یک دست کت و شلوار را که قبلا ۷۰ ریال بوده است به ۱۴۰ ریال و گاه تا ۱۷۰ ریال افزایش داده‌اند .

همین مقام افزود : هرگاه صاحب یک واحد صنفی از آزاد شدن‌نرخ ها سوء استفاده کند و نرخ غیرعادلانه برای خدمت یا کالای خود تعیین کند، پروانه‌کسب‌او لغوخواهد شد .

برنامه خاموشی برق ادامه‌می‌یابد

خاموشی برق تهران برای دومین شب متوالی ، ادامه یافت و مناطقی‌درشهر وکرج دچار خاموشی گردید.

مقامات برق منطقه‌ای از هرگونه اظهار نظر در مورد خاموشی های اخیر خودداری کردند و تنها یک مقام اظهار داشت که کمبود نیرو ، سبب خاموشیهای موضعی گردیده است .

این مقام اضافه کرد که‌بعلت سرد شدن هوا ، مصرف برق افزایش یافته و با کمبودهائی که داریم برنامه خاموشی در نقاط مختلف شهر تهران‌همچنان ادامه خواهد یافت .

بدنبال برنامه خاموشی در مناطق مختلف ، خبرنگار ما گزارش داد که برق منطقه کرج و در تهران مناطق عباس‌آباد ـ وزراء ـ پهلوی ـ نارمک بازار ـ مولوی ـ میرداماد ـ امیریه بمدت ۲ ساعت در خاموشی بود .

مقام مذکور اضافه کرد که برنامه خاموشی ، بصورت هفتگی برای مناطق تهران است و هرهفته در یک منطقه تهران برنامه خاموشی بمدت دو ساعت انجام خواهدشد.

دو شب قبل نیز برق قسمتی از مناطق تهران ـ قم و ساوه بین ۲ تا ۳ ساعت خاموشی داشته است .

خشکشوئیهای اهواز امروز تعطیل کردند

اهواز ـ خبرنگار اطلاعات در پی آزاد گذاشتن نرخ خشکشوئی ها در تهران ، از صبح امروز کلیه خشکشوئی های اهواز نیز بحال‌اعتراض نسبت به‌نرخ‌موجود خشکشوئی ها دست از کار کشیدند .

اعضای اتحادیه صنف‌خشکشوئی قرار است جهت بالابردن نرخ آنها امروز با مسئولین امور اصناف و مقامات مسئول‌تماس بگیرند .

از صبح امروز مردم اهواز در حالیکه لباس های خود را در دست داشتند ـ پشت در های بسته خشکشوئی‌ها به انتظار ایستادند.

کنفرانس مبارزه با مالاریا

وزارت بهداری اعلام کرد از روز شنبه آینده کنفرانس مرکزی مشترک ایران ـ پاکستان ـ افغانستان در اداره کل پیشگیری و مبارزه با بیماریهای واگیر وزارت بهداری و بهزیستی آغاز بکار خواهد کرد . این کنفرانس که ریاست آن با دکتر ناصر فخار مدیر کل مبارزه با بیماریهای واگیر است در مورد نحوه‌مبارزه و راه حل های پیشگیری با مالاریا در مناطق یاد شده تصمیماتی اتخاذ خواهدکرد.

دختر «مرضیه» باپسر «خرم» ازدواج کرد

دیشب مراسم‌عقد کنان هنگامه امینی ۲۳ ساله ، دختر مرضیه خواننده مشهوردرخانه مرضیه انجام شد .

داماد حسین خرم ۲۸ ساله فرزند خرم سرمایه‌دارمشهور و صاحب پارک خرم است . هنگامه فارغ‌التحصیل رشته آرشیتکت از دانشگاه پارس‌و داماد نیز فارغ‌التحصیل از سوئیس در همین رشته است. هنگامه و حسین در تابستان گذشته در ایران با یکدیگرآشنا شدند .

مهریه هنگامه یک خرمن‌گل، دو کبوتر سفید و یک جلد کلام‌اله مجید بود . در سر سفره عقد ، دو مرغ عشق‌نیز بچشم میخورد از در ورودی خانه مرضیه تا اطاق عقد که حدود ۲۰۰ متر است سبدهای گل گرانقیمت که از طرف دوستان‌دوخانواده فرستاده‌شده بود چیده شده بود .

در این‌مراسم عقدکنان‌گروهی از دوستان و نزدیکان این دو خانواده منجمله آقای دشتی، شرکت داشتند .

اکی بنائی ، زاون با ارکستر، همدانیان با گروه خود،استاد عبادی و چند تن دیگر از هنرمندان‌در این‌برنامه‌افتخاری برنامه اجرا کردند و بقول‌یکی از میهمانان خانم مرضیه نیز در مراسم عقدکنان دخترش آواز خواند .

عروس وداماد هدایای‌بسیار نفیسی دریافت‌داشتند ومرضیه به خبرنگار ما گفت: برای من از همه هدایا مهمتر قرآن‌مجید ودو کبوتر سفید است. من از این ازدواج راضی هستم عروس و داماد همدیگر را دوست دارند داماد پسرخوبی است و من دوستش دارم . مرضیه سایر دوستان‌ونزدیکان را به جشن عروسی که‌تابستان آینده انجام میشوددعوت‌کرده است.

مصروسوریه یک کشور واحد تشکیل میدهند

قاهره ـ یونایتدپرس ـ در حالی که مذاکرات فوق مهم سادات ـ اسدبه پایان خود نزدیک میشود ناظران سیاسی‌و منابع‌مطبوعاتی قاهره اعلام کردند که مصر و سوریه به احتمال زیاد باهم متحد خواهند شد و یك جمهوری واحد تشکیل خواهنددادد .حسنی‌مبارک معاون رئیس جمهوری مصر و برخی از مقام های رسمی بلندپایه مصر دیشب اعلام کردند که در پایان مذاکرات‌جاری اسد ـ سادات اعلامیه مهمی منتشر خواهد شد که مانند «بمب» در جهان صدا خواهد کرد .

مطبوعات قاهره در شماره‌های بامداد امروز خبردادند که در اعلامیه رسمی پایان مذاکرات وحدت مصر و سوریه اعلام خواهد شد .

قیمت ۱۶ قلم پارچه و ۷ قلم پتو تعیین شد

مرکز بررسی قیمتهای نرخ جدید ۲۳ قلم کالا از جمله ۱۶ قلم انواع پارچه های نخی وفاستونی و ۷ قلم پتو راتعیین وبرای اجرا ابلاغ کرد .

دربین قیمتهای مذکور ، نرخ جدید ۲ قلم قماش نخی پر مصرف تولیدی کارخانجات ری بصورت نقدی و عمده فروشی بامشخصات کامل آن بشرح‌زیر اعلام شده‌است :

چلوار ۱۶۵ گرمی با ۱۳۸ سانت عرض متری ۵۸ ریال و چلوار عریض ۲۱۵ گرمی ۱۷۶ سانت متری ۷۳ ریال .

انگلستان وچندکشور دیگر قیمت نفت خودرا افزایش میدهند

لندن ـ خبرگزاری‌ها ـ دولت انگلستان تصمیم گرفت بهای نفت خود را که از دریای شمال استخراج می کند با توجه به قیمتی که ۱۱ کشور عضو اوپک در کنفرانس‌اخیر قطر تعیین کردند افزایش دهد.

دولت انگلستان می کوشد نفت خود را به‌بالاترین قیمت‌بفروشد و برای مصرف داخلی خود از نفت ارزان‌قیمت عربستان‌سعودی استفاده کند، انگلیس یکی از چند کشور صاحب نفت‌است که عضو اوپک نیست علاوه‌بر این گفته شد که کشور های کانادا ـ نروژ، مکزیک، پرو ـ آکوادور ، کلمبیا ، ترینیداد ، توباگو وچندکشور دیگر صادر کننده نفت که‌عضو اوپک‌نیستند برای همراهی با ۱۱ کشور عضو اوپک بهای نفت خودرا ۱۰ر۰ درصد افزایش میدهند .

از واشنگتن نیز گزارش‌می رسد که شرکتهای نفتی امریکا بهای نفتی را که درداخل‌تولید می‌کنند از اول ژانویه ۱۹۷۷ به میزان ۱۰ر۰ درصد افزایش می‌دهند .

نفت شوروی

آگاهان سیاسی امروز در پراک گفتند انتظار می رود شوروی در سال ۱۹۷۷ بهای نفتی را که به اروپای شرقی می فروشد۱۰ درصد افزایش دهد . این منابع اضافه‌کردند شوروی بخاطر اینکه بهای نفت خود را با بهای تعیین شده از طرف اوپک همراه‌کند قصد دارد بهای نفت صادراتی به اروپای شرقی را ۱۰درصد افزایش دهد . یک مقام آگاه گفت‌شوروی‌قصد داردصادرات نفت خود را به کشور های اروپای شرقی کاهش داده و درعوض نفت بیشتری به‌غرب صادر کند .

کمبود اکسیژن ۳ نفر را کشت

۳ نفر که‌دریک کارگاه‌موکت سازی در قلهک‌خوابیده بودند، به علت کمبود اکسیژن ناشی از سوخت ناقص بخاری‌کارگاه خفه شدند .

این ۳ تن جعفر حسین‌پور ۲۵ ساله ، محمد سالاری ۱۸ ساله ویحیی مولایی ۳۲ساله بودند که جسدشان دیروز به پزشکی قانونی تهران حمل‌شد.

حسن بهرامی ۱۶ساله که در همان کارگاه خوابیده‌بود و با تلاش پزشکان ازمرگ نجات یافته گفت که باتفاق ۳ همکار دیگر خود بخاری نفت‌سوز کارگاه را روشن کردند و خوابیدند‌و دیگر چیزی نفهمیده است .

قسمت دیگری از جاده قدیم شمیران یکطرفه می‌شود

برای بهبود وضع ترافیک ناحیه وسیعی از شمال تهران جاده قدیم شمیران ، حدفاصل تقاطع تخت طاوس تا تقاطع ۴۵ متری سید خندان یکطرفه خواهد شد .

یکطرفه شدن این خیابان از جنوب به شمال‌حدفاصل تقاطع تخت‌طاوس تا ۴۵ متری سید‌خندان از ساعت ۵ تا ۷ بعد از ظهر به اجرا درمی‌آید .

اکنون در تمام ساعات شبانه روز جاده قدیم شمیران حدفاصل تخت طاوس تاتقاطع عباس آباد از جنوب به شمال یکطرفه است‌و ازتقاطع عباس‌آباد تا مقابل بی‌سیم پهلوی‌دو طرفه و از این نقطه‌تا۴۵متری سید خندان در ساعات مختلف از جنوب به شمال دو طرفه یا یکطرفه می‌باشد .

همچنین قسمتی از خیابان سعدی‌شمالی حدفاصل تقاطع شاهرضا تا تقاطع هدایت در ساعات اولیه صبح از شمال به جنوب یکطرفه شده است .

شهرداری تهران با بررسی در چگونگی وضع‌عبور و مرور در معابر پایتخت بتدریج نسبت به یکطرفه کردن خیابان های تهران اقدام میکند .

انتقال کارمندان وزارتخانه‌ها بشرکتهای دولتی ممنوع میشود

از انتقال کارمندان وزارت‌خانه ها و موسسات دولتی مشمول‌قانون‌استخدام کشوری به موسسات و شرکت های دولتی‌غیرمشمول قانون‌استخدام جلوگیری خواهد شد .

براساس طرحی که در سازمان‌امور اداری و استخدامی کشور در دست مطالعه و بررسی است انتقال کارمندان وزارتخانه ها به شرکت های دولتی ممنوع خواهد شد .

علت گرایش کارمندان برای انتقال از وزارتخانه ها موسسات دولتی‌مشمول قانون استخدام کشوری به موسسات غیرمشمول قانون‌استخدام است ، زیرا کارمندی که از یک اداره مشمول قانون استخدام کشوری به یک‌شرکت دولتی منتقل میشود حقوق دو تا سه برابر افزایش میابد.

بهمین‌علت نیزتاکنون‌بسیاری از کارمندان و مدیران باتجربه ادارات دولتی مشمول قانون، به موسسات غیرمشمول‌رفته‌اند.

ترخیص کالا در پای پلکان هواپیما

گمرک مهرآباد امروز تسهیلات تازه ترخیص کالارا اعلام کرد. براساس این تسهیلات بمنظور تسریع‌در ترخیص کالاواردکنندگان میتوانند از پای پلکان هواپیما بارعایت مقررات، کالا را ترخیص کنند. بهمین‌منظور سرویس ارزیابی وترخیص شبانه روزی در گمرک مهرآباد دایر شده است‌و درصورتی که کالا از هواپیما تخلیه میگردد نسبت بانجام تشریفات گمرکی کالای وارداتی اقدام میشود وپس از انجام این تشریفات وارد‌کنندگان کالارا تحویل خواهند گرفت.

این تسهیلات از سوی گمرک مهرآباد به اتاق بازرگانی‌وصنایع ومعادن ایران اعلام گردید.

خبرهای کوتاه

شرفیابی سفیر ایسلند

شاهنشاه‌آریامهر پیش‌ازظهر امروز سفیر جدید ایسلند در دربار شاهنشاهی را درکاخ نیاوران بحضور پذیرفتند‌در این شرفیابی که وزیر امور خارجه رئیس کل تشریفات شاهنشاهی رئیس دفتر مخصوص شاهنشاهی و آجودان های کشوری و لشکری افتخارحضورداشتند سفیرجدید ایسلند نامه های خود را طی مراسمی به پیشگاه شاهنشاه تقدیم کرد.

بازدید نخست‌وزیر بلغارستان از دستگاه های ماهواره

قبل از ظهر امروزآقای تدوروف‌نخست‌وزیربلغارستان دروزارت‌کشاورزی‌حضور یافت و با مقامات این وزارتخانه ملاقات وگفتگو هائی پیرامون همکاریهای اقتصادی دو کشور در زمینه تولیدات کشاورزی انجام داد . پس از انجام این مذاکرات نخست وزیر بلغارستان باتفاق معاون وزارت کشاورزی از دستگاههای ماهواره‌ای و انفورماتیک‌وزارت‌کشاورزی دیدن کرد .

استانکو تدوروف نخست وزیر بلغارستان و همراهان روز گذشته با یک پرواز اختصاصی به اصفهان رفتند و از آثار تاریخی و قسمت هائی از ذوب‌آهن آریامهر و شهر مسکونی کارمندان صنعت پولاد سازی دیدن کردند .

دبیر شورای عالی پرستاری

بفرمان والاحضرت‌شاهدخت اشرف پهلوی ریاست عالیه شورایعالی پرستاری ایران،بانو عاطفه امیرابراهیمی (بیژن) بسمت دبیر شورایعالی‌پرستاری منصوب شد .

شورایعالی پرستاری ایران بمنظور حفظ حقوق و شئون پرستاران و بهیاران پیشرفت امور پرستاری و بهیاری و ایجاد حسن رابطه بین مردم وپرستاران تشکیل شده است .

مرحله دوم‌ساعت کار اصناف از فردا اجرا میشود

مرحله دوم ساعت جدید کار اصناف ، از فردا اجرا می شود .

این مرحله ،فروشگاه‌های بزرگ ، سوپر مارکت ها ، مجتمع های فروشگاهی و تعاونی های مصرف را دربر می گیرد .

این واحد های صنفی ، از فردا ـ اول دی ماه ـ از ساعت ۹ صبح تا ۷ بعداز ظهر باز خواهند بود واگر برای رسیدگی‌به امورداخلی خود ، نیاز به چند ساعت کار اضافی داشته باشند ، باید پس‌از ۷ بعداز ظهر ، واحد خود را به حالت تعطیل درآورند و بدون پذیرفتن مشتری به انجام‌کار های خصوصی‌و داخلی‌شان بپردازند .

تشکیل شورای اطلاعات و انتشارات

عصر دیروز شورای اطلاعات و انتشارات کشور با شرکت مدیران کل و مسئولان‌واحد های روابط عمومی وزارتخانه ها و سازمانهای دولتی با حضور کریم پاشابهادری تشکیل‌شد . در این جلسه وزیراطلاعات و جهانگردی نقش اساسی واحد های روابط عمومی را در انعکاس پیشرفت ها و ترقیات ایران در سایه‌انقلاب شاه و ملت و عصررستاخیز برشمرد وسپس مدت‌دو ساعت برنامه های انتشاراتی و مسائل مختلف روابط‌عمومی مورد بحث و تبادل نظرقرار گرفت

وزیر آموزش و پرورش درسندیکای نویسندگان و خبرنگاران مطبوعات

دکتر منوچهر گنجی وزیر آموزش و پرورش پنجشنبه این هفته در دیدار ماهانه اعضای سندیکای نویسندگان و خبرنگاران مطبوعات شرکت خواهد کرد .

دکتر گنجی معمولا کار های خود را در نطق‌هائی که در جلسات و اجتماعات عمومی ایراد می‌کنند اعلام میدارد باین لحاظ‌ممکن‌است دکتر گنجی در اجتماع‌ماهانه نویسندگان و خبرنگاران قسمتی از برنامه های خود اعلام دارد .

اجرای احکام مدنی در دستور سنا

مجلس سنا فردا جلسه علنی دارد . در این جلسه شور دوم لایحه مربوط به اجرای احکام مدنی ـ لایحه اصلاح ماده ۳ قانون دیوان کیفر مربوط به محاکمه غیابی‌مطرح و مورد بررسی قرارمیگیرد .

زلزله آمد

شیراز ـ زمین‌لرزه ،روستای «نوده» فراشبند را لرزاند.

زلزله ساعت ۲ر۳۰ دقیقه بامداد امروز روی داد و در پی آن ، ساکنان دهکده «نوده» سراسیمه از خواب پریدندو به کوچه هاریختند. خوشبختانه زلزله «نوده» تلفات جانی و زیان های مالی همراه نداشت .

سرپرست سازمان بازنشستگی

ابراهیم تاجبخش معاون سازمان امور اداری و استخدامی کشور با حفظ سمت به سرپرستی سازمان بازنشستگی‌کشوری منصوب شد .

جلسه امور آموزش کمیسیون شاهنشاهی

دیروز کمیته امورآموزش کمیسیون شاهنشاهی با حضور دبیر کمیسیون و کارشناس مسئول کمیته و نمایندگان وزارت علوم و آموزش عالی ، آموزش و پرورش ، فرهنگ و هنر و نمایندگان وسایل ارتباط جمعی در دفتر مخصوص شاهنشاهی تشکیل شد ، در این جلسه برنامه کاروروش کمیته در مورد پی‌گیری و بازرسی برنامه های‌اجرایی مربوط به قطعنامه کنفرانس ارزشیابی انقلاب آموزشی مورد بررسی قرار گرفت و تصمیم های لازم گرفته شدو طرحهای وزارتخانه های مسئول از تاریخ ۱۶ دیماه‌در کمیته مطرح‌خواهد شد .

بعنوان درآمد دوماهه ۱۰۰ پارکومتر شهرداری شیراز شهردار یک کیسه‌میخ حلبی و تشتک روی میز انجمن شهر ریخت!

شیراز (خبرنگار اطلاعات)

«درآمدشهرداری شیراز دردو ماه گذشته یک کیسه میخ، حلبی، تشتک نوشابه تیغ بوده‌است».

مطالب بالا رامهندس موحدی شهردار شیراز در نشست دیشب انجمن شهر شیراز در پاسخ‌یکی از اعضاء انجمن که از وضع عمرانی محله «گلکوب» شکایت کرده بود ، اظهار داشت :

دراین جلسه «دشتی»،عضو انجمن شهر گفت :

بهمرده چوب زدن صحیح‌نیست وگرنه من علیه کلیه شهرداران بیست سال گذشته شیراز اعلام جرم میکردم .چرا که آنها کوچک ترین توجهی به گرفتن عوارض از زمین‌داران وبایهتر بگویم از محتکران زمین‌نکرده‌اند ودرنتیجه جنوب شهر شیراز آنچنان مورد بی‌توجهی قرار گرفته است که‌در محله گلکوب اهالی مجبورند با کوچکترین بارندگی تازانو درگل و لجن فرورونده .

من بادیدن وضع اهالی گلکوب که در حقیقت جهنمی در دل بهشت شیراز‌است‌گریه‌ام‌گرفت.

دراین هنگام مهندس موحدی شهردار شیراز که‌درجلسه‌حضور داشت یک کیسه پرازمیخ ،حلبی، تشتک نوشابه و تیغ به روی‌میز انجمن شهر خالی‌کرد و گفت :

این درآمددو ماهه‌اخیرشهرداری شیراز از یکصد دستگاه پارکومتر شهرداری و در واقع بیلان کار شهرداری ما است !

من بااین «پول‌ها» باید طرح های عمرانی را پیاده‌کنم. اگرکسی خواست بگرید بحال کسانی گریه کند که همگی از سرمایه داران هستند ، اتومبیل بنز ۳۰۰خود را صبح تاشب‌در خیابان پارک‌میکنند و بجای ساعتی‌ریال «یک حلبی» درپارکومتر می‌اندازند !

شهردار شیراز افزود : من‌با دیدن این وضع بقدری ناراحت شدم که احساس کردم کارکردن در شهریکه بعضی از اهالی آن‌تا این حد نسبت به منافع خود و منافع عمومی بی‌توجه‌اندشرم‌آور است .

جنگ بیرحمانه فضائی آغاز شد

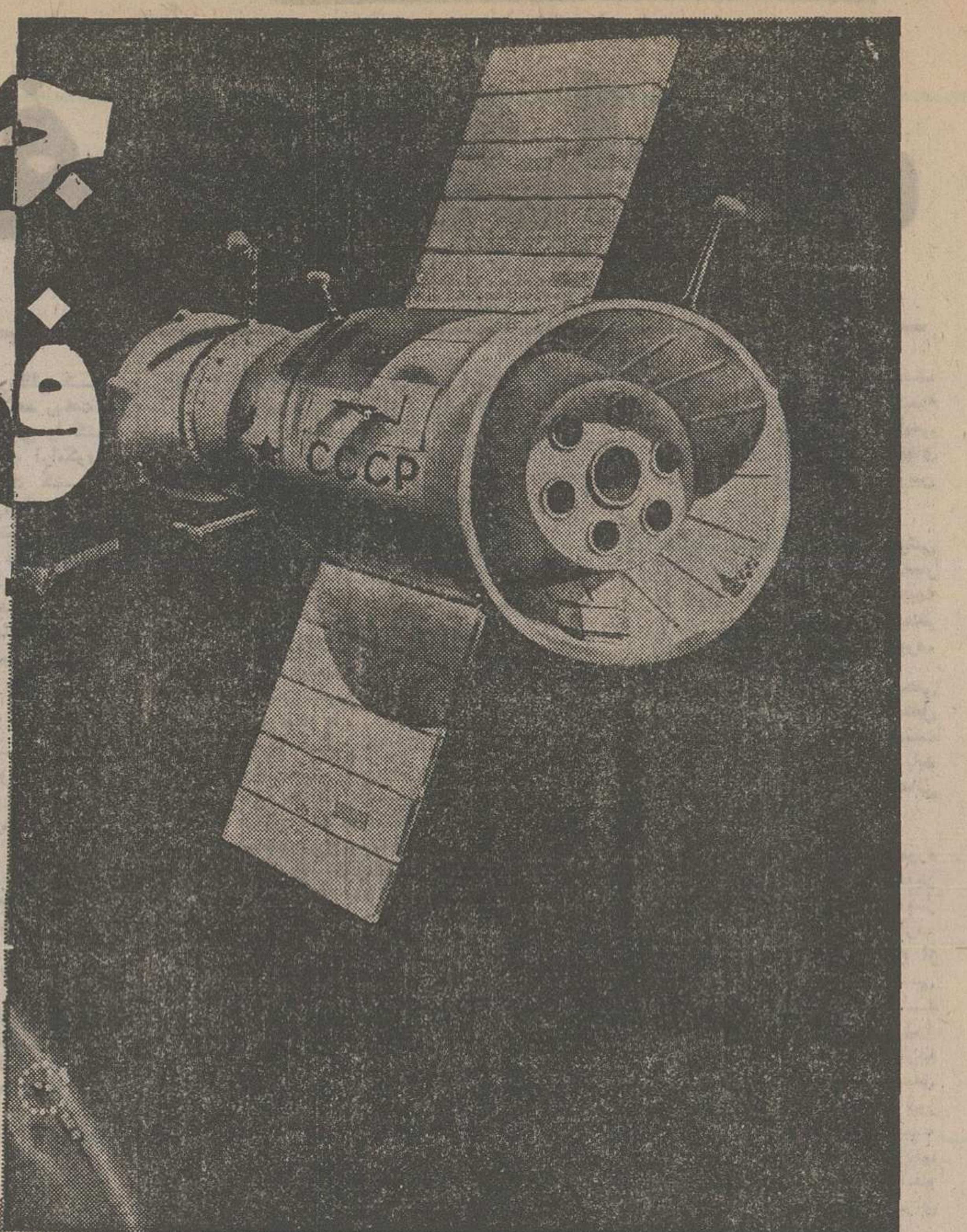

شوروی، فرمانروای مطلق فضاشده و آمریکا، مسابقه تسلیحاتی فضائی راباخته‌است!

مدتهاست مردی که کیف کوچکی محتوی کلید رمز دردست دارد مثل سایه ، رئیس جمهوری آمریکا رادرهمه‌جاهمراهی میکند. او ماموریت دارد بمحض حملـه فضائی شوروی ، «پرزیدنت» را با خبر سازد و فرمان‌اورا بفرماندهان‌نظامی آمریکامخابره کند !

در جنك فضائی ، دو ابر قدرت جهان‌فقط چند ثانیه برای مقابله‌باحمله حریف‌فرصت دارند.

شوروی ها ماهواره جاسوسی ٦٤٧ آمریکا راکه از ٣٦ هزار کیلومتری زمین، سراسر شوروی رازیر نظر دشت نابود کردند

شورویها وسایل بسیارمدرنی اختراع کرده‌اند که به «ماهواره کش » معروف است.
یکی ازاین وسایل ، اشعه لیزر را ازکره زمین بسوی ماهواره دشمن پرتاب می‌کند و دستگاه های آنرا از کار می‌اندازد . دراین عکس ، وسیله‌ای‌که در دایره سفیدرنگ‌زیر عکس قرار گرفته ، موقعیت‌دستگاه پرتاب لیزر رانشان میدهد که به سمت ماهواره آمریکائی نشانه‌رفته است !

جنك فضائی میان دوابر قدرت ازهم‌اکنون آغاز شده است.

افسران وابسته به« سازمان فضائی و سیستم موشکی» آمریکا پس‌ازمدتی شك وتردید ،سرانجام‌اعلام داشتند برای دومین‌بار شوروی‌ها بوسیله «لیزر»یکی دیگر ازماهواره های جاسوسی امریکارا«کور» کرده‌و از کارانداخته‌اند !

نخستین حادثه همین‌سال‌گذشته روی‌داد. .درآن هنگام‌شوروی‌ها ماهواره جاسوسی شماره ٦٤٧ آمریکا راکه چون عقابی‌دریك آشیانه مداری درارتفاع ٣٦هزار کیلومتری زمین دروسط اقیانوس هند باتلسکوپهای ـ فوق‌العاده‌نیرومندمادون‌قرمز ازکارانداختند. این‌ماهواره بطور دائم مراقب پایگاههای موشکی شوروی بود که‌در «بایکونور »قزاقستان‌و« جوالك‌چنك‌تسو » در ٢٠٠ کیلومتری مغرب‌پکن قرارداشت .

این ماهواره یکی از سه «چشم» بسیار بزرگو حساس آمریکا بود که سراسر کره زمین را زیر کنترل ونظارت‌دائمی خود داشتند. یك ماهواره دیگر ٦٤٧ در وسط اقیانوس اطلس و سومی بر فراز اقیانوس آرام قرار دارد.

کار سیستم اعلام خطر هوائی سازمان فضائی و سیستم موشکی امریکا به مراقبت دائمی ماهواره بستگی دارد.

اگر موشکی بسوی امریکا پرتاب شود این ماهواره‌بیدرنك شعله‌های پیکان مرگبار رامی‌بیندو بیدرنك اعلام خطر می‌کند. دراین هنگام امریکائیها برای نشان دادن عکس العمل تنها ٤٥ دقیقه فرصت دارند . باین ترتیب ستاد ساحلی‌امریکا در کالیفرنیا دریك لحظه از ماجرا آگاه میشود. بلافاصله یك کامپیوتر بزرگ ، اطلاعات رسیده را تجزیه و تحلیل می کند و یك ثانیه بعد ،نتیجه اطلاعاتی که بدست آمده بــه ستاد فرماندهی امریکای‌شمالی که در زیر سلسله کوه های «روشوز» قرار دارد مخابره می شود.

در آنجا اطلاعات رسیده‌باگزارش هائی که‌توسط جاسوسان‌الکترونیکی دیگر مخابره میشود مقایسه می گردد . چند ثانیه دیگر،تیزسرعت سپری میشود تا فرماندهی نیروی هوائی استراتژیکی و سیستم فرماندهی فضائی ملی یك گزارش فوری وفوق‌محرمانه برئیس‌جمهوری بدهند، هریك از ثانیه ها برای آمریکا باندازه یك قرن تاریخی حائز اهمیت است ، زیرا یك‌ثانیه دیرتر جنبیدن ، یعنی شکست در جنك فضائی !

بهرحال اتخاذ تصمیم نهائی‌در باره چگونگی عکس‌العمل امریکا بعهده شخص‌رئیس جمهوری‌است. بهمین جهت، مردی که حامل کیف کوچکی محتوی رمز های لازم‌برای مخابره فرمان حمله انتقامی‌است همه‌جارئیس جمهوری امریکارا‌در همه‌جا همراهی میکند ، بقول‌یکی از نویسندگان آمریکائی ، حتی در دستشوئی ! این مرد که هرگز زبان به سخن‌باز نمیکند مانند سایه ، پرزیدنت امریکا را دنبال می‌کند . کسانی که باین مسئله آگاهی داشته باشند میتوانند هر همه جا درفیلمهای کوتاه‌تشریفاتی و مراسم رسمی، این کیف کوچك را دردست یکی از همراهان‌رئیس جمهوری مشاهده کنند.

نگرانی شدیدآمریکا

در ماه فوریه گذشته‌درسالن بزرك سازمان فضائی و سیستم موشکی امریکا که چراغ های کوچك روی صفحه مخصوص پیوسته چشمك میزنند ناگهان یك سوم چراغهای چشمك زن از کار می‌افتد و ماهواره‌شماره ٦٤٧ امریکا بر فراز اقیانوس آرام ناگهان «کور » میشود! دراین شرایط اگر حادثه‌ای در این منطقه ظلمت روی میداد از نظر امریکائیها پوشیده می ـ ماند ، افسران سازمان فضائی سیستم موشکی امریکا پس‌از این‌ماجرا بلافاصله‌حادثه‌دیگری رابیاد میاورند.

دو سال قبل ، یك ماهواره ٦٤٧ امریکا درست در همین منطقه بطور شگفت انگیزی ناگهان ازکار افتاده بود.

اما ازکار افتادن ماهواره ٦٤٧ در آن زمان علت طبیعی داشت ، باین معنی که یك آتش سوزی کوچك در لوله‌نفتی سیبری‌دستگاه فوق‌العاده حساس اشعه مادون قرمز آمریکائی ها را از کار انداخته بود !

اما این‌بار ، یك بررسی دقیق و سریع نشان داد که ماهواره ٦٤٧ بوسیله اشعه لیزر و بطور قطع بدست شورویها « کور»شده است !

اینك شش ماه پس از این‌حادثه، ماهواره جدیدی که جایگزین ماهواره ٦٤٧ شده بود نیز بنوبه خود «کور »شده‌است .

تکرار این حوادث، فرماندهان نظامی آمریکا را بشدت نگران کرده است . آمریکائیها عقیده دارند که شورویها در صددند در فضا برتری کامل بدست آورند.

آنها میدانند روسها پس‌ازاستفاده از اشعه لیزرکه بوسیله توپ مخصوص از زمین بفضا شلیك می شود، برای از بین بردن ماهواره های اطلاعاتی‌آمریکا اقمارمصنوعی «ماهواره کش »رابکار میگیرند.

«ماهواره کش » از همان‌نوع ماهواره کاسموس معمولی است اما با دستگاه هائی مجهز تر که میتوانند باتغییر دادن‌مدار و مانور های سریع ماهواره های‌دشمن‌رادرهرکجاکه‌قرار گرفته باشند نابود سازند به احتمال زیاد ماهواره کش هانیز از اشعه لیزر برای نابودکردن هدفهای خود استفاده می‌کنند.

هنوز آمریکائیها بدرستی نمی دانند که شوروی ها در نابود کردن دوماهواره ٦٤٧ ازماهواره کش‌ها سود جسته‌اند یا بایك توپ لیزرکه از زمین شلیك‌می شود آنها رانابود کرده‌اند و یا هردو وسیله رابکار گرفته‌اند؟ درهرحال رادار های آمریکا و انگلیس بوجود «ماهواره کش » های شوروی پی برده‌اند . روز١٢ فوریه گذشته یك موشك «اس، اس ـ٩» شوروی ، کاسموس٨٠٣ را از پایگاه فضائی «پله‌سیتسك » در جنوب آرکانگلسك به فضا پرتاب میکند . این ماهواره هدف یك آزمایش جدید بود. چهارروز دیگر ، در ساعت ٢٧ر٨ بامداد، کاسموس ٨٠٤ که‌می‌بایستی نقش مهاجم را ایفاکند ، بفضا پرتاب‌می شود . در ساعت ٩و٣٥ دقیقه‌همان روز ماموران رادار انگلوساکسون برای نخستین بار شاهد تغییر‌مدار ناگهانی ماهواره مهاجم بودند . پس‌از آنها ماهواره مهاجم باز هم تغییر مدارمیدهد، این‌بار«شاهین» درست در مسیر «کبوتر » پرواز میکرده است در ساعت ٤و١١دقیقه همان روز ماهواره مهاجم در کنار «طعمه » در پرواز بود.

نخستین آزمایش بهمین‌جاپایان می‌یابد .اما دریك مورد دیگر ماموران رادار آمریکا و انگلیس شاهد از بین رفتن ماهواره هدف بوسیله ماهواره مهاجم میشوند هنوز آمریکائیها نمی دانند که ماهواره مهاجم درنابود کردن‌هدف چه سلاحی بکار برده است!

برتری شوروی

کارشناسان آمریکائی معتقدند که شوروی ها هم اکنون تعداد زیادی‌ماهواره کش‌دراختیاردارند که هر لحظه میتوانند آنها را به فضا پرتاب کنند‌درحالی که‌امریکا هنوز مشغول کار تهیه پروژه ماهواره های مهاجم هستند. باین ترتیب در حال حاضر شورویها فرمانروای مطلق فضا میباشند .

آمریکائیها برای عملی کردن این طرح نه اعتبار لازم را دراختیار داردنه‌چراغ سبز دولت را.امدیر تجسسات دفاع فضائی آمریکا به تازگی باناراحتی زیاد گفته است.

شورویها مبالغ هنگفتی برای تکمیل‌تکنیکهای فضائی خود طرح میکنند ، سیستم ماهواره های نظامی که شوروی در مدار زمین بوجود آورده بمراتب تکامل یافته تر از سیستم ماهواره های آمریکاست چیزی که بیشتر فکر

بقیه در صفحه ١٨

شورویها ، برنده‌اند ! ـ

شورویها در حال حاضر ،فرمانروای مطلق فضا هستند و آمریکائی ها را درمسابقه میلیتاریزم فضائی عقب رانده‌اند !
در این گراور یك ماهــواره روسی ، ماهواره آمریکا راباـ دستگاه مکانیکی و از نزدیك‌از کارمی‌اندازد!

واتانابه
رولر ۷ چرخ لاستیکی
WP 22 WD

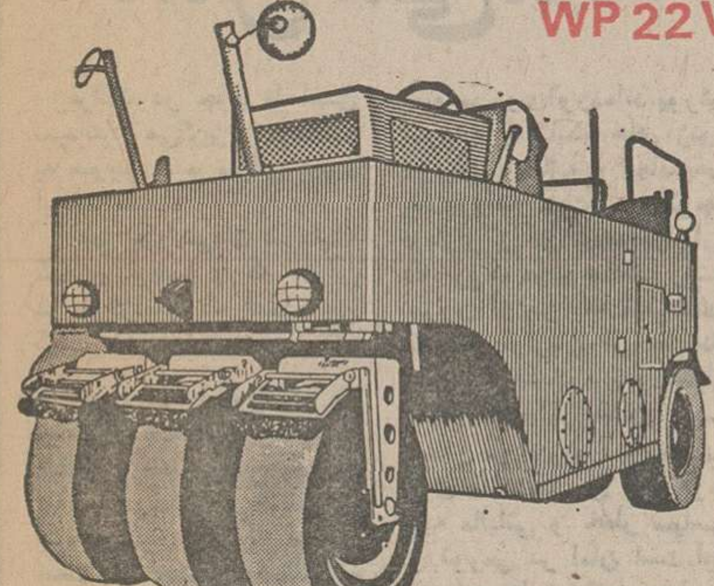

مشخصات تایر
تایرهای مخصوص ضد حرارت و روغن ـ طرح مخصوص تایر برای حداکثرتماس وتوزیع یکنواخت وزن‌ماشین روی آسفالت. کناره‌های تایرطوری طراحی شده که از چسبیدن‌آسفالت به‌تایرجلوگیری میکند.
مشخصات سیستم گیربکس
با تغییر دنده نرم و راحت بدون استفاده از کلاج اصلی
ابعاد: طول کلی ٥/٢١٠ متر
عرض کلی ٢/٣٠٠ متر
ارتفاع کلی ٢/٧٢٠ متر
فاصله چرخها ٣/٠٠٠ متر
سطح‌تسطیح‌آسفالت ٢/٣٠٠متر
مشخصات عمومی
تعداد چرخها ٣ عدد جلو ـ ٤ عدد عقب
وزن ١٠/٥٠٠ کیلوگرم
وزن با بالاست ٢٢/٦٠٠ کیلوگرم

رولرویبراتور ۳ چرخ فولادی
WMO-144

کنترل یکاهرم
سرعت متغیر
تغییر جهت و ترمز با یک اهرم بدون کلاج در موقع کار
ابعاد: طول کلی ٥/٨٣٠ متر
عرض‌کلی ١/٩٨٠ متر
ارتفاع‌کلی ٢/٣٠٠ متر
فاصله چرخها ٣/٣٠٠ متر
سطح‌تسطیح‌آسفالت ١/٩٨٠ متر
مشخصات عمومی
وزن خالص ١٤/٠٠٠ کیلوگرم
وزن‌بابالاست‌آبی ١٦/٠٠٠ « «
« « شنی ١٨/٠٠٠ « «
نماینده انحصاری هاماراگ شرکت سهامی خاص
W.K.K. خیابان تخت طاووس شماره ٥ ـ ساختمان آرك تلفن ٥ ـ ٨٣١٦٥٣
شعبه‌های شرکت هاماراگ دراهواز ـ اصفهان ـ شیراز ـ مشهد ـ تبریز ـ آمل ـ کرمان
TORKIAN 140

شرکت ملی ذوب آهن ایران

آگهی استخدام

شرکت ملی ذوب آهن بمنظور تکمیل کادر خود در شرکت سهامی ذوب آهن آریامهر (اصفهان)تخصص های زیر را با حقوق و مزایای مکفی و برخورداری از امکانات ویژه استخدام مینماید :
١ـ فوق لیسانس و پالیسانس در رشته مهندسی معدن با پنجسال سابقه کار .
٢ـ فوق لیسانس و یا لیسانس در رشته مهندسی معدن .
٣ـ فوق لیسانس ویا لیسانس در رشته مهندسی برق .
٤ـ فوق لیسانس ویا لیسانس در رشته مهندسی مکانیک .
٥ـ فوق لیسانس ویا لیسانس در رشته مهندسی معماری .
٦ـ فوق لیسانس و یا لیسانس در رشته مهندسی الکترونیک .
٧ـ فوق لیسانس و پالیسانس در رشته مهندسی راه و ساختمان .
٨ـ فوق دیپلم و دیپلم در رشته برق .
٩ـ فوق دیپلم و دیپلم در رشته مکانیک .
١٠ـ فوق دیپلم و دیپلم در رشته راه وساختمان
١١ـ فوق دیپلم در رشته برنامه نویسی .
١٢ـ راننده پایه یکم .
١٣ـ مونتوراسکلت فلزی
١٤ـ مونتورمکانیک
١٥ـ تعمیرکار مکانیک
١٦ـ جوشکار برق و کاربیت
١٧ـ تراشکار
١٨ـ برقکار
١٩ـ بنای نسوزچین
٢٠ـ راننده لیفتتراک با گواهینامه ویژه
٢١ کارگر باسواد با مدارک ششم ابتدائی‌و یا سیکل
٢٢ـ آهنگر
٢٣ نقاش ساختمان
٢٤ـ شیشه‌بر
٢٥ـ تکنیسین نقشه برداری (فوق دیپلم)
٢٦ـ بنای عمومی
٢٧ـ آرماتوربند
٢٨ـ نجار قالب بند
٢٩ـ تعمیرکار رادیو و تلویزیون .
داوطلبان میتوانند برای آگاهی بیشتر و ثبت نام همه روزه باستثنای روز های پنجشنبه و جمعه وایام تعطیل به اداره کاریابی و استخدام شرکت ملی ذوب آهن ایران واقع در خیابان کاخ شمالی شماره ١٣٠ویا اداره کاریابی و استخدام شرکت سهامی ذوب‌آهن آریامهر واقع در ٤٥ کیلومتری جاده اصفهان ـ شهر کرد مراجعه نمایند .
م‌الف ١٨٣٥

اداره‌مهندسی نیروی‌زمینی‌شاهنشاهی جهت خدمت در تهران افراد زیر را بـا حقوق مکفی استخدام مینماید .

ردیف — شرح مشاغل
١ـ مهندس راه وساختمان
٢ـ مهندس معمار
٣ـ مهندس مکانیک (خاک، تاسیسات)
٤ـ مهندس زمین شناس
٥ـ مهندس نقشه‌بردار
٦ـ لیسانس حقوق باچهار سال سابقه کار
٧ـ لیسانس حسابداری باچهار سال‌سابقه کار
٨ـ نقشه کش با دوسال سابقه کار
٩ـ کارتیست ومتخصص قطعات مهندسی
١٠ـ تکنیسین پزشکی (بهیاری)
١١ـ تکنیسین مکانیک خاک
١٢ـ تکنیسین زمین شناسی
١٣ـ متصدی سنگ خردکن
١٤ـ راننده بولدزر گروه زیرسازی
١٥ـ راننده غلطک گروه زیرسازی
١٦ـ راننده اسکریپر گروه زیرسازی
١٧ـ راننده گریدر گروه زیرسازی
١٨ـ راننده تخلیه کن ٥ تن زیرسازی
١٩ـ راننده خودروی مکانیکی چرخدار گروه زیرسازی
٢٠ـ راننده غلطک آسفالت گروه اسفالت وبتن
٢١ـ متصدی دمپر گروه آسفالت وبتن
٢٢ـ متصدی فنیشر آسفالت گروه اسفالت وبتن
٢٣ـ متصدی بتن پیش فشرده گروه آسفالت وبتن
٢٤ـ تکنیسین بتن گروه آسفالت وبتن
٢٥ـ تکنیسین ساختمانی گروه ساختمان
٢٦ـ تکنیسین تاسیسات حرارت مرکزی
٢٧ـ ناظر ساختمان گروه طرح وعملیات
٢٨ـ راننده آبپاش گروه زیرسازی
٢٩ راننده خودرو ٤/٥تن بنز ٤×٤ گروه زیرسازی
٣٠ـ تکنیسین آسفالت گروه آسفالت وبتن
٣١ـ متصدی کارخانه آسفالت گروه اسفالت وبتن
٣٢ـ متصدی فنیشر بتن‌گروه آسفالت و بتن
٣٣ـ متصدی دمپر کارگاهی گروه ساختمان
٣٤ـ راننده لودر گروه تهیه مصالح
٣٥ـ راننده خودرو سنگین (تریلی) گروه ساختمان
٣٦ـ راننده تانکر آب گروه آسفالت وبتن
٣٧ـ متصدی کارگاه بتن‌سازی
٣٨ـ متصدی دستگاه بلوک زنی
٣٩ـ متصدی بتن پیش ساخته شده
٤٠ـ متصدی جرثقیل
٤١ـ تعمیرکار وسایل شیمیائی
٤٢ـ متخصص مولد برق بخش نگهداری

داوطلبین میتوانند همه روزه باستثنای روز هـای پنجشنبه و تعطیل از ٨ صبح الی ١٥ با در دست‌داشتن مدارك مربوطه باداره مهندسی ـ دایره امور اداری‌واقع در چهارراه آریامهر مراجعه نمایند .
اداره مهندسی نیروی زمینی شاهنشاهی
م‌الف ٢٩٢٤٢ — ٦ـ٢٩٢٤٢

اطلاعات

بنیانگذار: عباس مسعودی -
صاحب امتیاز ومدیر: فرهاد مسعودی
سردبیر: منصور تاراجی
سال پنجاه‌ویکم
محل اداره: خیابان خیام- ساختمان اطلاعات
تلکس- ۲۱۲۳۶۰- تلگرافی: اطلاعات- تهران
تلفن ۳۲۸۱

مقالات واندیشه‌ها

یمانی بین اعراب تفرقه انداخت

اوپک در روز ۲۶ آذر جاری ، و در آخرین نشست کنفرانس وزرای خود تولدی دیگر یافت ، دربستری از نفاق دودستگی، اما بالیغتر و هوشیارتر از گذشته ، زندگی جدیدی‌راآغاز کرد .

دراین اجلاس عربستان ، بزرگترین تولید کننده نفت راه خود را جدا کرد و برحیثیت و یک پارچگی این سازمان متحدبزرگ ضد استعماری قرن بیستم لطمه‌ای فراموش‌ناشدنی زد ، وحتی‌کار را بجائی رساند که در بین‌حیرت و تعجب تمام جهان ، وبخصوص اعضای اوپک، تصمیم گرفت قیمت جداگانه‌ای برنفت خودبگذارد درعین داشتن‌عضویت دراوپک ، جنگ قیمت‌هارا علیه این سازمان آغاز کند.

دراین مقاله کوشش میشود انگیزه رویه جدید وزیرنفت عربستان ، و آینده اوپک را تاآنجا که میتوان از اخبار پشت‌پرده حدس‌زد، مورد بررسی قرار دهیم .

ظاهرا دو عضو ناخلف‌اوپک‌عربستان وامارات متحد عربی - که جمعا روزانه در حدود ۱۰ میلیون از ۳۰ میلیون بشکه نفت صادراتی اوپک را تولید می کنند ، خیال دارند که قیمت نفت را ۵درصد ارزانتر از دیگران بفروشند وبه این ترتیب به غرب یاری دهند ، تاتورم رامهار کند .

امارات متحد عربی صرفا برای ارضای خواست عربستان با شیخ‌یمانی همکاری کرد وامیدی‌هم نیست که به این زودیها از روش خود عدول کند . اما یازده عضو دیگر که دو برابر این دو کشور صادرات و چند برابر آنهاوزنه سیاسی واقتصادی دارند ، یک پارچه و بااتخاذ یک تصمیم مشترک در کنار یکدیگر باقی ماندند حالا سئوال‌اینست که پس آینده اوپک چه خواهد شد ؟

درپاسخ باید گفت برای آینده اوپک یقین زد ، چون احتیاج به شناسائی انگیزه حقیقی عربستان و قرار و مدار یمانی باامریکا دارد که حتی خود اعضای اوپک هم نمیدانند اصل قصه چیست ؟ . گزارشها حاکی است زکی‌یمانی یک مرتبه مسئله را درجلسه پیش از آخرین جلسه کنفرانس‌مطرح ساخت و بسختی پافشاری کرد و بدون گذشت برعقیده خود ایستاد ، وراه خود را از دیگران جدا کرد ، حالاهم باید در عمل دید که ضربه تاچه‌حد شدید بود ، و چگونه التیام خواهد پذیرفت؟ بی‌تردید درحال حاضر همه فکرها و در روزهای نزدیک آینده همه‌ی‌تلاشهای سیاسی مصروف ترمیم این ضایعه‌خواهد شد. جنگی که روز ۲۶ آذر آغاز شد منتهی نمی شود بلکه برای به صلح منتهی کردن آن فعالیت وسیع خواهد شد .

اوپک تضعیف شد اما بمرگ‌نزدیک نشد و هنوز آنقدر قدرت داردکه‌درباره نفت و بقای خود تصمیم تعیین کننده و حیات‌بخش بگیرد .

بنابراین هریک برداشت واقع‌بینانه، اوپک هنوز فول بزرگ و قدرت اول‌در امور نفت جهان است ، لنگی امروز را باید به کندی حرکت تعبیر کرد .

وضع را میتوان درشش ماه آینده ترمیم کرد و یا حداقل فرم و شکل‌جدید به این‌زودی نمیتوان حدس نزدیک به به آن داد . از این‌لحاظ جای‌دلواپسی چندانی نیست . در اینجا انگیزه های عربستان سعودی مسئله‌ایست که بنظر نگارنده میتوان‌آن‌هارابه‌دودسته‌اقتصادی و سیاسی ، بشرح زیر تقسیم کرد :

۱- انگیزه اقتصادی

از نظر اقتصادی باید گفت هنوز معلوم نیست ۵ درصد تخفیف قیمت عربستان سعودی نصیب چه کسی میشود . اگر ادعا شود مصرف کننده ؟ باید پاسخ داد : چگونه و باچه کنترلی وباچه سابقه؟ این تردید را هیچکس نمیتواند از بین ببرد و به احتمال نزدیک به یقین دیناری از این ۵درصد نصیب‌مصرفکننده‌نخواهد شد.

۵درصد را ٤کمپانی معروف نفتی امریکائی : اکسون، موبیل ،

تکزاکو و استانداردآف کالیفرنیا خواهندبلعید ، آنهم با حیله‌ها و تدابیر خاص خود . در حقیقت قبل از آنکه تصمیم ۲۶آذر جنگ بین عربستان سعودی واوپک را توسعه دهد - باعث بروز جنگ بین ۷ خواهران یعنی ٤ خواهر آمریکائی علیه ۳ خواهر معروف نفتی دیگر می‌شود و معلوم نیست نتیجه آن چه خواهد شد ؟

آیا بین ۷ خواهران‌بندو بست جدیدی خواهد شد ؟ آیا شل و برینتیش‌پترولیوم انگلیسی وهلندی ازاین‌نمد کلاهی دارند؟ یا این ۳ غول بازی را باخته‌اند ؟ پاسخ دادن به این سئوالات هم‌فعلا غیر ممکن است . اما چه جنگ نفتی شعله‌ور شود و یا اتحاد نفتی‌جدید برسر پول عربستان بین۷خواهران پدید آید، مصرف کننده‌از آن بهره‌ای نخواهد برد .

مسئله دیگر که باید روی آن نیز تکیه کرد معامله بین عربستان سعودی و آرامکو کمپانی فعال نفتی درخاک عربستان است.زکی‌یمانی باهمه‌جادوگری

از : علی باستانی

مدت دوسال - از روزیکه قراردادجدید نفتی‌ایران و کنسرسیوم در ۱۰ مرداد سه سال قبل امضاء شد - دربی آن بود که تمام‌سهام آرامکو رابخردتابه اصطلاح عربستان مالک مطلق نفت‌خود شود . اما تا امروز به این هدف‌نرسیده است . چند بار اعلام شد که توافق بمرحله نهائی رسیده و بزودی عربستان با پرداخت بیش از یک یا دومیلیارد دلار ، سهام آرامکو را بدست خواهد آورد ، اما بازهم خبری نشد.زکی‌یمانی باصف شکنی و تقلیل قیمت از محل درآمد نفت عربستان که روزی درحدود ٤٫۸ تا ۵ میلیون و در شش ماه آینده مبلغی قریب ۸۷۵ تا یک میلیارد دلار میشود بجیب ٤ کمپانی امریکائی که نامشان دربالا عنوان شد خواهد ریخت. زکی یمانی کوشش داشت به دیگر کشور های عربی عضو اوپک بقبولاند که‌تثبیت قیمت نفت بخاطر بدست آورد حقوق مردم عرب در مقابل‌اسیران و بجنگ‌آوردن امتیازاتی ازامریکا در این زمینه است . اما کشور های عربی این ادعا راقبول‌نکردند وحالاهم قبول ندارندوخودکارترهم

دیروز اعلام کرد روشن‌عربستان‌در مورد قیمت‌گذاری نفت اثری در سیاست امریکا نسبت به‌مسائل خاورمیانه عربی ندارد . از سوئی اعراب معتقدندکه‌امریکاقادر نیست بنفع اعراب قدم‌بزرگی‌بردارد، و یا حتی حمایت خود را از اسرائیل کاهش دهد چراکه‌کارتر باقولهائی خلاف این‌ادعا به کرسی ریاست جمهوری نشست . توافق هائی شبیه توافق مصر واسرائیل ارزش جنین‌کاری را نداشت و بیش از اثر آنهم باعقب‌نشینی در مقابل امریکا بدست نخواهد آمد .

لیبی والجزایر و عراق که ازکشور های تندرو هستند امروز درمعرض‌خطر اول قراردارند . نفت انتقالی بالوله عربستان به دریای مدیترانه به این سه کشور صدمه جبران ناپذیر وارد خواهد کرد .

ایران قسمت اعظم نفت خود را به آسیا صادر میکند ورقابت شدیدی بانفت عربستان ندارد .

ژاپن و هندوستان و پاکستان با دریافت وام واعتبار تعهداتی‌دارند که نمیتوانند از خرید نفت ایران صرف نظر کنند . بنابراین دعوای اصلی بین اعراب است که در ویرامنیت داخلی آن‌کشور نیز اثر روانی و عملی دارد . زکی یمانی کوشش داشت به دیگر کشور های عربی بقبولاند که‌تثبیت قیمت نفت بخاطر بدست آورد حقوق مردم عرب در مقابل‌اسیران و بجنگ‌آوردن امتیازاتی ازامریکا در این زمینه است . اما کشور های عربی این ادعا راقبول‌نکردند وحالاهم قبول ندارندوخودکارترهم

دیروز اعلام کرد روشن‌عربستان‌در مورد قیمت‌گذاری نفت اثری در سیاست امریکا نسبت به‌مسائل خاورمیانه عربی ندارد . از سوئی اعراب معتقدندکه‌امریکاقادر نیست بنفع اعراب قدم‌بزرگی‌بردارد، و یا حتی حمایت خود را از اسرائیل کاهش دهد چراکه‌کارتر باقولهائی خلاف این‌ادعا به کرسی ریاست جمهوری نشست . توافق هائی شبیه توافق مصر واسرائیل ارزش جنین‌کاری را نداشت و بیش از اثر آنهم باعقب‌نشینی در مقابل امریکا بدست نخواهد آمد .

لیبی والجزایر و عراق که ازکشور های تندرو هستند امروز درمعرض‌خطر اول قراردارند . نفت انتقالی بالوله عربستان به دریای مدیترانه به این سه کشور صدمه جبران ناپذیر وارد خواهد کرد .

ایران قسمت اعظم نفت خود را به آسیا صادر میکند ورقابت شدیدی بانفت عربستان ندارد .

ژاپن و هندوستان و پاکستان با دریافت وام واعتبار تعهداتی‌دارند که نمیتوانند از خرید نفت ایران صرف نظر کنند . بنابراین دعوای اصلی بین اعراب است که در روزهای آینده بالا میگیرد و جنگ مغلوبه تراز آنچه می شود که اکنون . بنابراین انگیزه سیاسی ادعا شده‌ازفردا موجب درگیریهای سیاسی وسیع‌تر و عمیق‌ترین اعراب خواهد شد.

یک پارچگی اعراب‌دستخوشی تزلزل شده ودرنهایت امراستعمار نو موفق شد که یکبار دیگر جبهه اعراب راباتصمیم عربستان‌ضعیف‌تر کند ، ودودستگی بوجود آورد.

درچنین وضعی عاقلانه نیست‌حتی تصورکنیم که اعراب در مقابل اسرئیل به پیروزی جدید دست خواهند یافت . بلکه برعکس باید منتظر بود ودید که چه‌چیزهائی را از دست خواهند داد .

درپایان باید این نکته رادر مورد تورم غرب گفت که افزایش ۱۰درصد بر قیمت نفت حتی ۲دهم درصد هم بر قیمت درکشور های صنعتی اثر ندارد. دفاع از غرب و تعبیر آن به دفاع از منافع عمومی بادفاع از منافع ملی جهان مرز ظریف و نازکی دارد که میتواند با کوچکترین‌خطافردیاکشوری‌را متهم به خیانت در منافع ملی کند.یازده کشور اوپک درکنفرانس قطر موفق شدند از این مرزبنفع منافع ملی دور شوند . حالا باید دید عربستان چه میکند ؟ بهمین جهت معتقدیم همه‌پیلها خراب نشده است . اوپک بطرزمدرآمده اما درهم نریخته است . آینده برای اوپک خیلی تاریک نیست .

در روزهای آینده اوپک نه تنها فرق نخواهد شد بلکه از گیجی وسکوت بیرون خواهد آمد ، وباید منتظر بودو دید که چهره اوپک تازه متولد چگونه خواهد بود .

گزارش روزانه حسین مهری

پاریس

فرانک درجای ناامن نمی‌ماند

فرانک در جای نا امن نمیماند ، می‌گریزد ...همیشه به سویس، و تازگی هابه ایالات متحده.

مدیر یک شرکت سرمایه گذاری فرانسوی که مقرآن در لوگزامبورک است، می گوید:

«هر وقت ما پول را در ایالات متحده سرمایه گذاری میکنیم ، مشتریان‌مان یک آه بلند آسودگی می‌کشند.این یک سرمایه گذاری مطمئن است در جهانی نامطمئن ، توانگران ، گاه با شتاب ، فرانک های‌خود را از راه قاچاق به بیرون از مرزها میرسانند. فرانک از چه می گریزد؟ به گمان برخی ، از دور نمای پیروزی «اتحاد چپ‌در انتخابات ۱۹۷۸ پروفسور «ژاک دلوز‌رایزن اقتصادی «فرانسوا میتران» رهبر سوسیالیست ها - با افسوس میگوید: «وقتی‌مابه قدرت برسیم آنچه‌نبایدبشود شده‌است:دیگر پولی‌دربساط نخواهد بود». «مری بلوم» روزنامه نگاری که برای «هرالدتریبون»، چاپ‌پاریس، کار میکند به تازگی،با طنز نوشت : «فرانک فرانسه ، سالم و نیرومند است و در سویس به سرمیبرد.»«روبر فابر» ، رهبر رادیکال های چپ میگوید : «توانگران‌با چمدان های پراز شمش‌طلا وپول طلابه‌سویس‌میروند».

امروز فرانسه ، گرفتاری های بی‌شماری دارد، اما هیچیک از آنها در بنیاد هراس بارتر از فرار میلیارد ها فرانک‌ببانک های‌سویس نیست. دست کم، از دید محافل مالی ، این گرفتاری، هراس بارترین است. چندی پیش ، «ژاک مورنان» در «نوول اوسپرواتو» ، این هراس را در چند عبارت‌بیان کرد: «بار دیگر ، فرانک سویس ، در آشفته بازار پولی بین‌المللی ، عزیز شده است. «ارزبازها» اینک‌به‌ارز سویس‌روی‌آورده‌اند.یورش سرمایه به بانک های زنو، زوریخ ، بال» ، ابعادی‌غیر عادی یافته است.مردم کوچه وبازار از این سوداگران‌ارز که ثروت های هنگفتی رابه بیرون از مرز ها میفرستند، بعنوان فراریان از جبهه‌نام میبرند ، اماخود سوداگران منطق سوداگرانه‌شان رابه میدان می‌آورند ، سرمایه های ما درسویس ازهرگونه بلیه مالیاتی و خطر سیاسی و تورمی در امان است.این سرمایه ها نه تنها مجذوب ایمنی وامنیتی میشوند که حساب های بانکی «بی‌نام» سویس به آنها عرضه می دارند ، بلکه همچنین‌شیفته منافع کلانی میشوند که از افزایش بهای فرانک سویس عاید میگردد ، ارزی که‌دست کم در بهار و تابستان‌گذشته همه حد نصاب های‌افزایش بها را خرد کرد.

از ژانویه گذشته،فرانک سویس ، چون بهترین مایه سوداگری درمقیاس پنج‌ماره سربرآورد این پول نسبت به ارز های ضعیف ، ترقی کردو در پنج ماهه اول‌سال، ۲۵ درصد برلیر ایتالیا، ۱۵ درصد برلیره استرلینگ‌وده درصد برفرانک فرانسه‌پیشی جست ونسبت به قوی‌ترین ارز های جهان ، مانند‌دلار و مارک ، حدود پنج درصد افزایش بها داشت. به گفته بانکداران اروپایی ، جریان افزایش قیمت این پول ،در ماه‌ها وسالهای آینده‌همچنان ادامه خواهد یافت. دراین گیرودار ، آنچه‌فرار میلیارد ها سرمایه فرانسوی را به مرز های سویس شتاب داده است، لایحه‌مالیات بردرآمد های «ژیسکار» است که با عداوت آشتی ناپذیر بیشتر ثروتمندان روبرو شده‌است، والبته دور نمای‌پیروزی‌چپ گرایان در انتخابات ۱۹۷۸ نیز برشدت‌احتیاط‌سوداگران می‌افزاید.

مساله‌ای یامسایلی هستندکه هرگز از جنبه تئوری و حرف خارج نمیشود ، ولی بعضی وقتها است که موضوع یا موضوعاتی که مورد بررسی است نه‌تنها جنبه تئوری ندارد بلکه گذشته از جنبه علمی و تجربی عوارض وسیع‌اجتماعی و اقتصادی وفرهنگی‌واخلاقی و صدها عکس‌العمل غیرمنتظره هم دارد .

مسئله تدوین قانون مالک و مستاجر از جمله مسایل دوم است. اگر این قانون‌و نتایجی که ببار خواهدآورد فقط‌حرف بود هیچ اشکالی نداشت .

حرفهائی میزدند و حرفهائی می‌شنیدیم . هریک‌ازکارشناسان و مسئولان و نمایندگان محترم مجلسین و حتی نقد نویسان میتوانستند هزار ها هزار کلام همه پسند و شیرین و خیالی درجریان پیشنهاد و تهیه و تدوین این‌قانون‌عنوان کنند و مصرا هم بخواهند نیات نیک و افکار خیر خواهانه‌شان مورد نظر قرار گیرد.

اما این قانون (یا لایحه)جنبه عملی و سراسری و بنیانی سنگینی دارد. این قانون به‌آسانی میتواند سرنوشت هزاران خانواده ایرانی را زیروزبر کند . قانون جدید میتواند در بازار عرضه و تقاضای مسکن بصورت‌عاملی موثر و تثبیت کننده ویابرعکس بشکل کاملی اغتشاش‌آمیز و متلاطم کننده بکار رود . از این قانون میتوان بصورت مشکل‌گشائی بزرگ برای رفع خصومت طاقت‌فرسا و نابود کننده چندین ده هزار خانواده مالک یا مستاجر که اکنون در دادگاههای سراسر کشور در روی کاغذ و پرونده و در داخل منازل و ساختمانها در عرصه راهروها و پله‌ها و حیاط‌ها رو در روی هم گلاویز و دست بگریبانند استفاده قطعی کرد . با کمک قانون تازه میشود بر دستکم نیمی از مردم این مملکت که یا مالک و یا مستاجرند رحمت بزرگی آورد و آنان را از دغدغه خیال و اضطراب و عصبانیت مداوم‌وتحلیل‌تدریجی و انتظار اقدامات جدید و خبرهای تازه صبح و ظهر و عصر وسایل ارتباط جمعی رهانید .

با طرح جدید میشود: این امکان را بوجود آورد تا برای تخلیه و برای افزایش اجاره و برای تعمیرات و چند ده عارضه منبعث‌از قانون‌مالک و مستاجر فعلی هیچ‌کس‌ناچار نباشد به دادگستری رجوع کند. از راه گذراندن یک‌قانون قاطع و کوتاه و مفید بسهولت میتوان سد احتکاراجباری‌بیش از چندین ده هزار خانه و آپارتمان خالی‌راکه‌صاحبانشان بهیچوجه با وضع فعلی،امکان اجاره دادن‌آنها را در خود نمی‌بینند ، شکست و این همه خانه و آپارتمان و واحد مسکونی موجود در سراسر کشور را باضافه نزدیک چندین ده هزار دیگر که در حال ساختن است به‌آسانی به بازار عرضه مسکن سرازیرکرد و بالاخره با نظامی نو در عرض مدتی قلیل میشود اجاره داری را بصورت رسته‌ای مدرن و موثر که میلیونها میلیون سرمایه را بخود اختصاص دهد بکار گرفت .

پس حرفها و عقیده‌ها و نظریه‌های نیک خواهانه و انسانی ولی بدون نتیجه‌عملی، نه‌اینکه دردی را از دوش دردمندان این مشکل برنمیدارد بلکه سمی است مهلک در داروئی که می‌خواهد بعنوان قانون تازه برای این بیماری بکار برند !

تمام‌کوشش‌دولت‌و دادگستری و کارشناسان فن و همه‌دست اندرکاران قضیه در تهیه قانون جدید این بوده که قانونی که حالیه حکمفرماست در جهت از بین بردن هجوم گروه های بزرگ مالکین و مستاجرین به دادگستری و گشودن گره کمو بیش ممکن ، تغییر یابد . اما اگر قرار باشد همان قانون قدیم با همان عوارض‌بصورتی دست‌وپاگیرتر و ناقص‌تر ، با حواشی و زوائدی هیولامانند و خیالی دست و پای جامعمو مالک و مستاجر و دادگستری و دولت و همه و همه را بیشتر از پیش بگیردو مشکل مسکن و رابطه مالک‌و‌مستاجر را بدتر از اول کند و آشی بسازد تا هیچکس قادربخوردن آن نباشد ، صلاح همه در اینست که به قانون ، یعنی قانون فعلی مالک و مستاجر دست نزنیم .

و اما اصل مطلب : اصل مطلب اینست که مدتهاست نه اکثر ، بلکه همه صاحبنظران اظهار میدارند که در قضیه مسکن مهمترین و اصلی‌ترین و تعیین کننده‌ترین عامل عادی شدن قضایا ، عرضه و تقاضا است این . مفهومش اینست که باید کاری کنندتا با عرضه

هم به مالک رحم کنید هم به مستاجر

از دکتر منوچهر کمالی طه وکیل دادگستری

فراوان مسکن ، هم به‌آسانی هر متقاضی قادر به تهیه مسکن‌شودوهم در رودرروئی عرضه کنندگان‌و تقاضاکنندگان مسکن ، قیمت به‌حدی طبیعی‌و متعادل و ثابت برسد . البته اینکه دست به دل هرکس می‌گذارید فوراًدست‌به‌یقه‌دولت میشود که عرضه‌فراوان‌مسکن فقط با دولت است و این دولت است که باید تا میتواند مسکن فراهم کند ، همشوخی است و هم اظهار نظر محض بدون فکر !

این یکی از همان پیشنهاد های نیک اندیشانه و انسانی ، ولی توخالی و خیالیست .

دولت کی امکان دارد عطش اینهمه تقاضای بی‌حساب‌مسکن را فرو نشاند ؟ مادام که‌عرضه مسکن از طریق طبیعی و عادی و در مجرای آزاد بازار صورت نگیرد اگر دولت تمام نیروهای ممکن برای‌تهیه‌مسکن را هم بسیج کند و شب‌وروز خانه بسازد باز کار بجائی نمیرسد به موازات اقدامات متعادل کننده دیگر ، عرضه باید عادی و آزاد و از روی میل از سوی صاحبان‌املاک‌و واحدهای مسکونی صورت گیرد.

اگر بحکم قانون ، هرکس مطمئن باشد ملکی را که سه ماهه و یا شش ماهه و یا یکساله اجاره می‌دهد راس روز تودو یکم یا یکصد و هشتاد و یکیا سیصدوشصت و ششم دوباره خالی‌میشود و او بدون دردسر، مالک همان ملک است و آنرا در اختیار دارد، نه پنجاه هزار تومان نقد و بی‌درسید از مستاجر بی‌نوا مطالبه میکند ، نه یکصد هزار تومان سفته درخواست دارد و نه کرایه‌را ماهی ده هزار تومان می‌گوید. اشخاص به این ترتیب حتی اگر یکماه هم به ملکشان‌احتیاج نداشته باشند از همان یکماه هم استفاده میکنند و ملک را به هر مبلغی که شد یکماهه اجاره می‌دهند .

از طرفدیگر ، اگرهرمستاجر مطمئن باشد که اگر مورد اجاره‌اش را تخلیه کرد،ده در دیگر بروی او باز است و دریابد دهها هزار واحد مسکونی خالی‌باتامین‌و اطمینان محکم و قانونی که مالک دارد یکماهه یا دو ماهه یا سه‌ماهه یا شش ماهه یا یکساله‌به‌آسانی و بدون قید تضمین دردسترس اوست به سهولت تسلیم اولین نرخهای پیشنهادی مالکین نمی‌شود و نتیجه این دو برخورد عرضه و تقاضابه این صورت این خواهد شد که مالکین سعی خواهند کردملک خودبتر یا قیمت هرچه مناسبتر و قابل قبول‌تر عرضه کنند و مستاجرین کوشش خواهند کرد ملک بهتر با قیمت هرچه کمتر اجاره کنند . و بی‌آمد این رابطه نیز این خواهد شد که نه دعوی تخلیه داریم‌نه دعوی افزایش اجاره و نه دعوی تعمیرات و دهها نوع دعوی عارضی دیگر از جمله نزاعهای منجر به نقص عضو و قطع آب و برق و تلفن و شکستن فاضل‌آب‌ها و خراب کردن دیوارها و درهم‌کوبیدن شیشه‌ها و از جا کندن درهاو عوض کردن شبانه قفلها وغیره و غیره !

این عرضه آزاد است‌و نتیجه آن . این عرضه‌ای است که کمر بازار تقاضا را می‌شکند . عرضه‌ای این چنین کلید حل نسبی مشکل مسکن و از بین بردن خصومت دائمی نیمی از مردم این دیار در لباس مالک و مستاجر است . شاهکاری‌که در تدوین قانون جدید باید بکار رود تمهید مقرراتی است تا این عرضه آزاد طبیعی را تامین کند ، همین و همین !

چهل سال قبل درهمین روز

آمار معلمین ، شاگردان ومدارس ومقایسه آن باگذشته

سالنامه وزارت معارف ، آمار معلمین و شاگردان ومدارس را بشرح ذیل منتشر ومقایسه نموده است : در پانزده سال پیش یعنی سال ۲-۱۳۰۱ عده شاگردان آموزشگاهها و مکاتب ۱۳۱٬۰۰۰نفر بوده ودرسال تحصیلی ۱۵-۱۳۱٤ عده مزبور بالغ بر ۲۵۸٫۲۵۷ نفر گردیده است . درسال ۱۳۰۱ عده فارغ‌التحصیل های دوره ابتدائی ۷۹۸ پسر و ۱۸۰ دختر وجمعا ۹۷۸ نفر بوده است . در ۱۳۱۰ عده مزبور چهارده‌هزار و هفتنفر بوده که ۷۵٤۲ نفر پسر و ۳٤۶۵ دختر فارغ‌التحصیل دوره ابتدائی بوده‌اند در ۱۳۰۱ عده فارغ‌التحصیل های دوره شش‌ساله متوسطه فقط ۲۹ نفر پسر بوده وفارغ‌التحصیل دختر وجودنداشته است . در حالی که در ۱۳۱۰عده فارغ‌التحصیل شش ساله متوسطه ۵۷۷ پسر و ۲۷۸ دختر و جمعا ۸۵۵ نفر بوده است . عده فارغ‌التحصیل های دوره عالی در سال ۱۳۰۱ فقط پانزده نفر ودر سال ۱۳۱۰ بالغ بر ۳۰۵ نفر بوده است .

عده آموزشگاهها و مکاتب در سال ۲-۱۳۰۱ فقط ٦۱۲ باب ودرسال تحصیلی ۱۵-۱۳۱٤ بالغ بر ٤۹۳۹ بوده است در سال ۲-۱۳۰۱ عده معلمین ۳۰۲٤ نفر ودر ۱۵-۱۳۱٤ عده آنها بالغ بر ۱۱٫۰٤۳ بوده است . بهمین مناسب بودجه معارف نیز ترقی کرده بطوریکه در ۱۳۰٤ بودجه معارف فقط ۷ میلیون و۷۳۱ هزار و۳۸۰ ریال ودرسال ۱۳۱۰ بالغ‌بر هفتاد و یک ملیون و ۱۶۵ هزار و ۷٦۰ ریال وبعبارت بهتر ده برابر ترقی کرده است .

یك کتاب خوب

مقاله‌ای‌درج شده است بقلم آقای ابوالقاسم پاینده‌که مینویسد: چه خوش‌بود اگر هر هفته ویا هرماه کتابی خوب بدست می‌آوردیم و بوسیله تامل در صفحات وسطور آن روح مضطرب و پریشان‌خویش راهند لحظه درخوابی آرام وملایم فرو میبردیم‌ورنجهای‌جانکاه زندگی را فراموش میکردیم . کتاب‌تاریخ ادبیات انگلیس تالیف آقای لطفعلی صورتگر که در هفته های اخیر انتشار یافته درردیف کتابهای‌خوب بشمار میرود زیرا خواندن آنهاهم فایده میدهد وهم لذت آقای صورتگر ادیب است.نشان ظرافت وهنر در آثاری که سالهاپیش از خامه او تراوش کرده هویداست. انگلیسی راهم خوب میداند و چند سال اقامت انگلستان اورا بادقایق ادبی این زبان آشنا ساخته است. باایرات ترتیب میتوان باجرات و بدون تردید کتاب تاریخ ادبیات انگلیس را دردیف کتابهای خوب بشمار آورد که هیچکس‌ازخواندن آن پشیمان نمیشود .

بخشنامه تلگرافی

اخیرا از طرف اداره کل فلاحت بخشنامه ذیل رابه‌بخشدار ها بوسیله تلگراف ابلاغ نموده است : اطلاعات ذیل را دربخش خود و در نقاط نزدیک آن بخش که نماینده فلاحت نیست توسط فرمانداری فوری‌تهیه و تلگراف نمائید ۱- وضعیت بذرکاری غله امسال نسبت به سال گذشته ۲- وضعیت سبز چطور است ؟ ۳- برای‌دیم کاری باران‌بموقع‌رسیده ؟ ٤- در مزارع آبی بذرکاشته شده؟ ۵- زارعین بذر باندازه کفایت دارند یاخیر ؟ بخشدارها مسئول صحت و سقم اطلاعات مزبور در بخش خود میباشند .

شب جمعه

نمایش مردم « توپاز» کمدی بقلم مارسیل‌پانیول اقتباس وترجمه عبدالحسین نوشین . تحت نظر ومراقبت نوشین در سالن سیرک خیابان فردوسی . رل های مهم‌این نمایش را خانم لرتا و آقایان نوشین ، خیرخواه ، معزدیوان ، قدرت منصور عهده‌دارند. کسانی که ذوق نمایش‌درسردارند میدانند که این نمایش یکی از شاهکارهای منهاست . وسائل گرمی سالون‌از هرجهت فراهم است . این‌نمایش بلیط مجانی و افتخاری ندارد .

آگهی

فرج آقامستخدم‌سابق‌موسسه تجارتی پروین از خدمت این موسسه‌اخراج‌گردیده‌درصورتی که بامضاء خود وجوهی‌به‌هر اسم و رسم اخذ نموده باشد مورد قبول این موسسه نیست و از درجه اعتبار ساقط است .

جنون ارباب حسین

آران کاشان - از چندی‌پیش ارباب حسین نامی که سابقا شتردار و صاحب املاک بود بجنون مبتلا و اخیراکارجنون او بالا کشیده در یک دکان را شبانه با نفت آتش‌زدومقداری اجناس‌آن میسوزد. آتش‌سوزی از طرف مامورین خاموش‌واز سرایت آن جلوگیری واینک او را برای معالجه‌به‌تیمارستان اصفهان فرستادند

« نقل از اطلاعات ۳۰ آذر ۱۳۱۶»

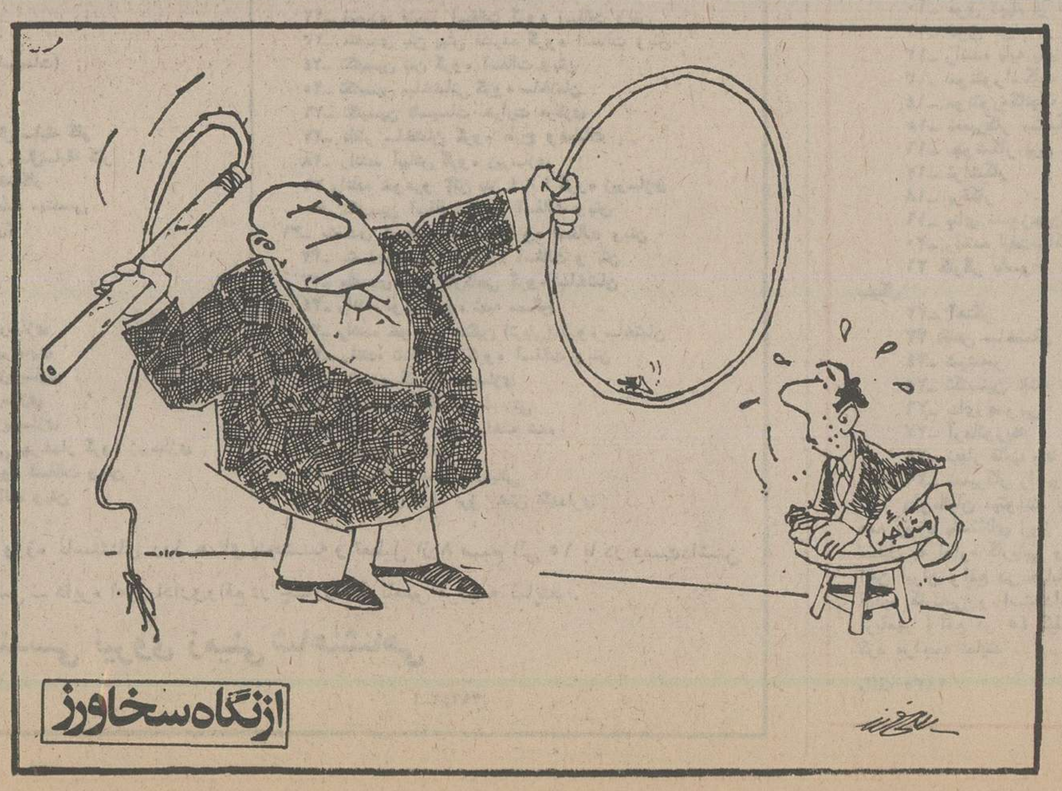

شب یلدا در خانواده‌های ایرانی

امشب خانواده‌های ایرانی به گرمی به استقبال زمستان سرد میروند

امشب ، شب یلدا ، طولانی‌ترین شب سال است . شب یلدا ، طبق آداب و رسوم ایرانیان به شب بیدار ماندن و شب‌نشینی رفتن و شب قصه گفتن و مثل شنیدن ـ فال حافظ گرفتن ـ میوه و شیرینی صرف کردن و شب‌نشینی رفتن مبدل شده است .

شب یلدا، درمیان خانواده‌های ایرانی با مراسم خاص سنتی همراه است و شب شادی بچه‌ها و بزرگترهاست . شب یلدا در گلرگاه تاریخ به شب تولد «مهر» و یا «میترا» موسوم است و سابقه‌ای بس‌طولانی دارد .

در هر فصل تاریخ ، سنتی بر مراسم تاریخی این‌شب افزون شده که هرکدام اساس و مبنایی بازگفتنی دارد . در شب یلدا بمیان خانواده‌های ایرانی میرویم .

کمتر پدر ویا بزرگترخانواده است که در غروب روزی که به شب یلدا ختم میشود ، با دست خالی به‌خانه بازگردد . هندوانه ، خربزه ، انار ، انگور ، سیب ، درمیان میوه‌ها و انواع تنقلات و شیرینی ها درمیان سایر خوردنی‌ها از خوراکی‌هایی است که در شب یلدا طرفداران فراوان دارد .

پدر خانواده به هنگام غروب با دستی پر از انواع میوه و شیرینی و تنقلات به خانه‌باز میگردد . مادر خانواده برای چنین شبی از صبح تدارک می‌بیند . غذاهای‌شب‌یلدامتنوع است و خانه صفایی دیگر پیدا میکند .

معمولا در بسیاری از شبهای یلدا برف همه جا راسفیدپوش کرده است و بسیاری از خانوادههای قدیمی در چیدن سفره شب یلدا سلیقه و ابتکار خاصی بخرج میدهند .

چیدن سفره شب یلدااز‌چیدن سفره هفت‌سین نوروز اهمیت کمتری ندارد . در قدیم که کرسی تنها وسیله گرم کردن خانه بود، سفره شب یلدا بر روی سینی‌های مسی بزرگ و روی کرسی‌های چوبی سنتی چیده میشد :

پدر بزرگ و مادر بزرگ خانواده همیشه درصدر اتاق و در کنار کرسی می‌نشستند و بچه‌ها و سایر بزرگتر ها به گرد آنها جمع می‌شدند . اگر میهمانی یا فامیلی نیز از راه میرسید مقدمش گرامی بود ، و حرفها و نقل ها وقصه‌ها و مثل‌ها بود که کلام شیرین پدر بزرگ و مادر بزرگها را گرم و گرمتر میکرد .

حفظ سنت

شب «یلدا» با همه سنتهای والای خود اکنون نیز مورد توجه همه خانواده‌های‌ایرانی است . دیروز و امروز در تهران ونیزشهرستانهاخانواده ها خود رابرای‌برگزاری‌مراسم امشب آماده میکردند . ظرف دو روز گذشته هزاران تن میوه در تهران و شهرستانها توزیع شد و بالاترین رقم میوه برای مصرف شب یلدا به تهران آورده شد .

باغداران و جالیزداران‌مناطق مختلف ، بخصوص مناطق اطراف تهران ، طی چند روز گذشته هزاران تن هندوانه ، خربزه ، انار ، سیب‌و مرکبات به تهران فرستادند .

امروز هنگامی که مردم‌بسوی خانه‌های خود میرفتند ، بازار فروش میوه در میوه فروشی ها و بازارهای روز به اوج گرمی خود رسید. امروزبازار فروش انار و هندوانه ،داغ‌تر از سایر میوه‌ها بود و پس از انار و هندوانه ، به ترتیب ، پرتقال ، خربزه ، سیب ، موز و نارنگی رکوردفروش‌داشت.

به این ترتیب تهرانی‌هاامروز برای برگزار کردن شب یلدا حدود یکهزار تن میو مخریدند.

استقبال از زمستان

در شب یلدا که به شب «چله» نیز مرسوم است ، مردم با پائیز ـ فصل برگریزان بدرود میگویند و در واقع آغاز زمستان را جشن میگیرند . در شب یلدا خانواده های ایران از زمستان سرد به گرمی استقبال میکنند .

گفتنی است که شب یلدا برای عروس و دامادها و نیز نامزد های جوان شبی پر خاطره و فراموش نشدنی است ، زیرا در این شب از سوی خانواده داماد ، خوانچه‌های مفصل و زیبایی به خانه عروس‌فرستاده میشود که خودمراسمی‌پرشور و شیرین دارد .

شب یلدا در هریک‌ازشهرهاو روستاهای دور و نزدیک کشور با سنت ومراسمی‌همراه است. از سنتهای خوبی که در شب یلدا درمیان خانوادههای اصفهانی و شیرازی رواج دارد ، فال حافظ گرفتن‌است. در این مراسم بزرگترخانواده که گاه از صدای خوشی نیز برخوردار است برای هریک‌از اعضای خانواده تغالی میزندو فال آنها را با آوازی خوش میخواند .

این شب در واقع شب مراد و دلبستگی‌های عاطفی نیز هست، زیرا بسیاری از دختر‌و پسرهای جوان ، لحظه های پر التهاب عشق را لمس‌میکنند و دل در گرو عشق یکدیگر می‌سپارند .

در سرزمین طوس خراسان بزرگ ـ مردان و زنان خود رسم ویژه‌ای برای شب یلدا دارند . مردم خراسان هرسال دو روز قبل از شب یلدا میوه و تنقلات این شب راخریداری میکنند ومعتقدند به هنگام شب همه اعضای خانواده باید دور هم باشند .

برسر سفره شب یلدا در خراسان ، شاهنامه مونس و یار مرد و زن و کوچک و بزرگ است و آنکه درخواندن شاهنامه‌زبردست‌است،شاهنامه را برمیگیرد و تا پاسی ازشب، با گفته استاد طوس‌حاضرین‌را سرگرم میسازد .

بنا به آداب و رسومی که‌از دیر زمان در مشهد وجود دارد ، مشهدیها میگویند : در شب یلدا هریک از میوه ها خاصیت بخصوصی دارد و هرکس ، هرنوع میوه‌ای در شب یلدا ، یا شب‌چله،بخورد خواص و مزایای آن تا سال دیگر وتا یلدای بعد در جسم و تن وی بجای خواهد ماندو از بسیاری از بیماریهادرامان میماند .

میوه‌هایی که حتما باید در شب چله سر سفره مشهدیها باشد ، عبارتند از : هندوانهو خربزه زیرا خوردن این دو میوه در کنار کرسی لذتی فراوان دارند .

مراسم فرستادن خوانچه‌میوه از طرف داماد به خانه عروس نیز در مشهد همچنان حفظ شده است . خوانچه عروس ، با هدیه‌ای مناسب ، از قبیل یک قواره پارچه پیراهنی ، دستبند ، گردن‌بند ، طلاآلاتو سایر وسایل زینتی و یالباس های پوشیدنی همراه است .

در خوانچه عروس وجود هفت نوع میوه که اهم آنها عبارتند از : انار ـ انگور ـ

بقیه در صفحه ۱۸

فال فردای شما

امروز دکه هر میوه فروشی‌درتهران شلوغ بود و خانواده‌های‌تهرانی ، برای خرید میوه به بازارهای روز آمده بودند . انار و هندوانه پر فروشترین میوه شب یلدا بود

درمحافل زنانه

از: مردمک

راحت طلبی

میر رفتن شبانه آقایان به خانه و کتک خوردن آنها از دست عیالمخدره‌ها ، با لنگه کفش ، گوشت کوب، جارو و یا سایر وسایل رایج آشپزخانه ، داستانی قدیمی دارد و بصورت یک رسم سنتی از سوی پاره‌ای از خانمها و صد البته از طرف آقایان پذیرفته شده است ، اما از آنجا که هر رسم و سنتی ، همزمان با مرور زمان تغییر پیدا میکند و بصورت مدرن تری عرضه میشود ، در این رسم سنتی هم تغییراتی داده شده است.

راوی خبر میدهد ، از جمله سوغاتی‌هایی که اخیرا یکی از خانمهای راحت طلب و پیرو مداز فرنگ به‌ارمغان آورده ، یک نوع مایع قیر مانند است که از لیزی و نرمی ولزجی روی دست میلغزد .

این مایع ، که به مایع شوهرکش، شهرت دارد ، برای تنبیه آقایانی که شبها دیر به خانه میروند و می خواهند آهسته کلید بدر بیندازند و وارد حیاط یا هال خانه شوند بسیار نافع واقع شده است ، بطوری‌که کمپانی‌سازنده آن ظرف چند ماه‌اخیرفروش فوق‌العاده‌ای داشته و به یمن و برکت پولی که خانمها بابت این کالای تازه داده‌اند دلارهای هنگفتی به جیب زده است.

درحال‌حاضر دست وپای شوهر خانمی که این‌مایع معجزه آسا را وارد کرده ، شکسته و آقا در یکی از بیمارستان ها بستری است .

هرگاه خانمی مقداری از این مایع لزج را در آستانه در و یا راهرو خانه بریزد، کارگا ساخته است ، چرا بمحض باگذاشتن پر روی این ماده شوهر دلبند،چنان سکندری میخورد که هفت جدش را یاد میکند ، البته قضیه بهمین‌جاختم نمیشود، زیرا هرگاه شخص خواست سماجت کند و مجددا برپا به ایستد باز هم مایع‌معجزه آسا که به کف کفش‌چسبیده عملیات خود را دقیقا انجام میدهد .

تنها چاره کارخارج کردن کفش از پا است که آنهم مقرون بصرفه نیست زیرا خدا بداد کسی برسد که این مایع سمج به کف پایش بچسبد . مهم اینکه در حین وقوع این وقایع، کممعمولا رخ خواهد داد ، خانم خانه حوالی نیمه شب یا بامداد میتواند بدون دغدغه خاطر استراحت کند ...

سیستم آشپزخانه پوگن پل

poggenpohl Kitchen_Design

حتی بیش ازیک آشپزخانه شمارابخود علاقمند میسازد.

○ پوگن پل تنهاسازنده آشپزخانه دردنیاکه بجای فروش بیشتر به مواد مصرفی بهتر میاندیشد.

○ پوگن پل برنده جایزهٔ اول بخاطر ارائهٔ طرحهای زیبای آشپزخانه.

○ پوگن پل طراح وسازنده آشپزخانه برای بسیاری ازساختمانهای مجلل وباشکوه دنیا.

○ پوگن پل بهره‌مند ازلوازم مشهور الکترونیکی نف آلمان

○ پوگن پل تنهایک آشپزخانه نیست محیطیست زیباوراحت برای زندگی

پوگن پل همیشه براحت بودن و زیبائی زندگی میاندیشد.

نماینده انحصاری شرکت
ایران کابین
(اولین عرضه کنندهٔ آشپزخانه های پیش ساخته درایران)

دفترمرکزی روزولت مقابل سینما دیاموند کوچه چارشماره ۱۷
تلفن ۸۲۹۳۸۸
ایران کابین سه راه ضرابخانه تلفن ۲۳۰۸۹۶-۲۳۲۶۵۶
لامزون ـ میرداماد میدان پهلوی تلفن ۲۲۹۱۶۷

PADIDEH 318

موفق ترین ومشهورترین

کلاس اعزام به خارج

با یک دورهٔ ۳۰۰ ساعته

و با روش آزمون جدید وتست های جدید

ثبت نام مینماید

مؤسسه انگلیسی ماد

میدان کندی تلفن ۹۳۸۶۵۴-۹۲۰۵۸۴-۹۳۸۶۲۷

تل‌آویو می‌خواهد پول تانک‌های سفارشی را پس بگیرد

گاردین

THE GUARDIAN

آمریکا و مشکل خواستهای فراوان اسرائیل

اسرائیل دراین هفته از امریکا تقاضا کرد که درخواست قبلی دولت یهود رابرای دریافت ۱۷۵ دستگاه از تانکهای ام-۶۰ ساخت امریکا کان‌لم‌یکن بداند و بجای آن اجازه دهد که اسرائیل پولی راکه‌صرف‌تولید آن تانکها درامریکا خواهدشد نقداً دریافت کند ومبلغ مزبور داخل اسرائیل تانکهای جدیدی به‌همان‌تعداد ولی باطرحی کاملا متفاوت و متعلق بخود اسرائیل بسازد.

این درخواست یکی از سلسله خواهش‌هایی است که شمعون پرزوزیر دفاع اسرائیل نزد دولت کنونی جرالد فورد عنوان کرده‌وامیدواراست که ازاین راه و از طریق سایر تدابیر مربوط به معاملات مهم نظامی ومالی با امریکا تعهداتی برای واشنگتن بوجودآورده که عمل کردن به‌آنها ازحدود وظائف دولت آینده‌جیمی کارتر رئیس جمهور منتخب ایالات متحده خارج‌است.

بطوری که منابع امریکایی و دیپلماتهای ذیصلاح خارجی میگویند شمعون پرز نه‌تنها درمذاکرات اخیرش باهنری کیسینجر و هرمالد رامزفلد» وزیران خارجه و دفاع کنونی‌امریکا روی تقاضاهائی که‌درپالا اشاره شد پافشاری کرده بلکه دراین باره باسایروس وانس که قرار است وزیرخارجه آینده امریکاباشد وبامجسر - فسلزینگر که‌انتظار میرود یکی از پست‌های مهم‌دولت کارتر برعهده وی‌قرار گیرد نیز مذاکراتی داشته‌است.

هواپیماهای شکاری

بین سایر درخواست های وزیردفاع اسرائیل منابع امریکائی از نظرات زیرنیز سخن گفته‌اند:

«امریکا اجازه دهد تا اسرائیل در تولید ۲۰۰ فروند از جنگنده وشکاری امریکائی اف-۱۶ درداخل اسرائیل سهیم شود.وعده علی‌الاصول عرضه کردن این هواپیماها را امریکا درپائیز ۱۹۷۵ بعنوان قسمتی از بهایی که‌اسرائیل مطالبه میکرده‌حاضر به عقد دومین قرارداد جداسازی نظامی هر صحرای‌سینا حاضر مورد استفاده قرارگرفته دولت‌فورد به شمعون‌پرز اطمینان داده‌است که‌نامه‌های حاوی درخواست اجازه‌برای فروش جنگ‌افزار های جدیدو پیشرفته‌تا اوایل ماه‌آینده ازطرف کاخ‌سفید به‌کنگره فرستاده خواهدشد. اما طرحهای ناظر بر مشارکت اسرائیل درتولید بعضی از هواپیماها و تانکهاو ناوچه‌های جنگی‌وتجهیزات نظامی دیگر امریکائی که‌وزیر دفاع اسرائیل تقاضا میکند چنان مسائل‌و دردسرهایی بوجود خواهندآورد که‌شاید بهترین راه‌چشم پوشی دولت موجود واشنگتن از دنبال کردن این‌طرحها واگذار کردنشان به دولت آینده کارتر باشد.

طبق اظهارهمان منابع‌شمعون پرز نزد رهبران امریکا تصریح کرده‌که اسرائیل آماده است تا به شیوه‌ای سازنده امکانات حل‌وفصل مناقشات کشورش با اعراب راجستجو کندولی مایل است مطمئن شود‌که از نظربنیه نظامی بقدرکافی نیرومند خواهدبود تاتحمل خطر گرمن وتوانایی مواجهه بامخاطرات آمنیتی ناشی از تنگ‌تر شدن سرحداتش را «بعنوان قیمت صلح با اعراب» داشته باشد.

جنگ افزار جدید

«هرز» همچنین احتجاج کرده‌است‌که تقویت‌صنایع نظامی اسرائیل توانایی این کشور رابرای قایم شدن بر مقدورات خود خواهد افزود وازطرف دیگر وقتی تعهدات مربوطه‌ارسال جنگ‌افزارهای‌جدیدترو کارآمدتر متعلق‌به دولت کنونی امریکاباشد. این احتمال ناچیزتر خواهدبود‌که هنگام ازسرگرفته شدن مذاکرات صلح خاورمیانه درژنو آسیبی برمحیط مذاکرات وارد گردد. بعبارت دیگر یکی از مخاطرات تهدید کننده مذاکرات آینده صلح‌اعراب واسرائیل درژنو درصورتی خودنمائی خواهد کرد‌که‌در آستانه آن‌مذاکرات وياحتی درجریان آن دولت جدیدی‌که‌بریاست جیمی‌کارتر در واشنگتن برسر کار خواهدآمد تعهداتی برای دادن جنگ افزار های مدرن به اسرائیل قبول‌کند.

آنچه‌که تا اینجا گفته شد ماحصل پافشاری‌های شمعون پرز برای متعهد کردن دولت موجود امریکا به قبول یك سلسله تعهدات مهم کمك های‌نظامی ومالی به نفع اسرائیل قابل ازدروی‌کار آمدن کارتر است. با اینحال حتی «هرز» نیزاعتراف‌کرده است که غالب مسائلی که تقاضا های وی مطرح میکند ضرورت‌دارد و باید بوسیله رئیس جمهور آینده آمریکانیز بررسی شود .و هر نتیجه این‌دولت کارتر است که‌باید لااقل پاره‌ای ازتصمیم‌ها را درقبول یارد تقاضاهای وزیر دفاع اسرائیل انعکاس کند. کاملا روشن است‌که اسرائیل چاره‌ای ندارجز آنکه برای دریافت پاسخهای بسیاری از درخواست هایش از واشنگتن تابعد از بیستم ژانویه «تاریخ شروع زمامداری جیمی‌کارتر» صبر کند.

بعنوان مثال هرآنچه‌اکه موضوع تقاضای اسرائیل برای سهیم‌شدن درتولید جنبهای جنگنده اف-۱۶ به میان میایدکشورهای متعددی ازمتحدان امریکا در اروپای غربی درحالی‌که جنبهای اف-۱۶ رابرای نیروهای هوائی خودشان خریداری میکنند. از جانب امریکائیان مطمئن شده‌اندکه واشنگتن بدون مشورت باکشورهای مذکور از فروش این هواپیماها به ممالك ثالث‌خودداری خواهد کرد وعلاوه براین به‌کشورهای اروپائی یادشده اجازه خواهدشد تا۱۰ درصد از قطعات منفصله اف-۱۶ هاراکه‌به ممالك ثالث فروخته خواهد شد در داخل تولید کند.

آیا فی‌المثل کشوربلژیك قبول‌خواهدکرد که‌خود رادرتولید قطعات یدکی هواپیماهای جنگی مهمی‌مانند اف-۱۶ هاوبه‌نیت‌فروش این قطعات به‌اسرائیل سهیم کند. درحالیکه میدانند که‌اگر جنگ دیگری درخاورمیانه درگیرشود وبحران نفتی دیگری‌نظیر تحریم فروش‌نفت به‌ممالك باختری در۱۹۷۷ روی دهد اعراب بلژیك را به‌گناه تولید قطعات اف-۱۶ برای اسرائیل مجازات خواهندکرد ؟

آیاجیمی‌کارتر که‌تاکیدش مبارزه با بیکاری در امریکاست خواهد پذیرفت که‌مشاغل ناشی از تولید بسیاری از اقلام‌مهم جنگ‌افزارها ازقبیل هواپیما وتانك وکشتی وغیره را از امریکا به‌اسرائیل منتقل کنند؟

کارتر د رمبارزات انتخاباتی سخن‌از ضرورتی گفته است‌که‌به اعتقاد وی‌برای تجدیدنظر کردن در انبوه معاملات فروش اسلحه‌امریکایی به کشورهای دیگر و مخصوصا ممالك خاورمیانه وجود دارد.

انتظاری که‌در بسیاری از محافل احساس میشود این است که دولت‌کارتر ابتدا دستور خواهدداد تا اجرای تعهدات جدید امریکابرای فروش اسلحه‌به کشورهای خارجی متوقف شودتو تنهاپس‌از آنکه سیاست اسلحه فروشی امریکا سراسر مورد تجدید نظر قرار گرفت، قراردادهای آینده برای صدور جنگ‌افزار امریکائی‌با ممالك دیگر منعقد گردد.

باین ترتیب قابل درك است‌که‌چرا اسرائیل شتاب بخرج میدهدتا برای تعهداتی که‌امریکا درزمان حاضر برای داد ن‌ادوات جنگی به‌اسرائیل داره تاقبل ازپایان یافتن دوره ریاست جمهوری فورد استحکامی بوجودآورد وبخت خودرا برای دست یافتن به ملاحها و یا پولهائی که‌ازامریکا مطالبه‌کرده است مطمئن‌ترکند.

«دامصر» شود به‌دولت تل‌آویو داده‌است.

سامریکا مضافا به‌اسرائیل اجازه دهد تا شریك تولیدنوعی ناوچه مسلح‌به‌موشك برای مقاصد گشتی که درحال حاضر از تجهیزات تولید شوئده درامریکاست باشد. آنچه‌که اسرائیل درنظر دارد‌تولید ناوچه‌هایی است که دارای دوپرابر سرعت ناوچه‌های گشتی‌متعارفی خواهدبود.

شمعون‌پرز همچنین از جرالدفورد تقاضا کرده است تا موافقت‌کند که‌درپودجه نهایی خودش‌دپودجه‌ای که قرار است‌در ژانویه آینده تقدیم کنگره شود» حداقل۱٫۸ میلیارد دلار برای کمك‌به اسرائیل‌درخواست کند. درقس که‌اسرائیل سابقا تقاضا میکرد ۲٫۳ میلیارد دلار بود ولی رئیس جمهور کنونی امریکا بعدا به‌تل‌آویو اطلاع‌داد‌که رقم کل‌اعتبار مورد تقاضایش را برای کمك به اسرائیل کاهش دادوآن‌را به ۱٫۵ میلیارد دلارمحدود کرده‌است.

بمب جدید

-آخرین فقره از خواهش های مهم شمعون‌پرز عبارت ازاین بوده است‌که دولت فورد بپذیرد تا بطور رسمی از کنگره به‌محض‌آغاز اجلاس آینده‌اش در چهارم ژانویه وحتی‌الامکان چندین روز قبل ازشروع زمامداری جیمی‌کارتر‌که روز بیستم ژانویه بریاست جمهوری خواهد رسید اجازه بخواهدتا‌برخی از انواع جنگ‌افزار های پیشرفته‌ای راکه رئیس جمهورکنونی امریکا مدت‌کوتاهی قبل از انتخابات ریاست جمهوری وعده داده بود به اسرائیل بفروشد .بطوری که گفته شده نوعی بمب جدید و سیستم نوظهوری که شناسایی هدف را درتاریکی شب‌برای هواپیماهاوهلیکوپتر های جنگی امکان‌پذیر میسازد بعضی از تجهیزاتی‌هستند‌که دریافت آنها ازامریکا مورد تقاضای اسرائیل است .

به‌اعتبار قول منابعی که‌اظهاراتشان در گزارش

شوروی پس از پیروزی در آنگولا محتاط‌تر شده‌است

قاره سیاه صحنه رقابتهای آینده شوروی-چین

قاره سیاه در انتظار دورهبر نیرومند رهبر شوروی وهواکوفنگ رهبر چین‌در۱۹۷۷- دو ابرقدرت کمونیست : چین و شوروی.برژنف درقاره سیاه دست وپنجه قدرت نرم خواهند کرد .

خبرگزاری فرانسه

سال ۱۹۷۶ شاهد یک دوران آرامش در رقابت و درگیریهای ایدئولوژیکی شوروی و چین در آفریقا بود اینک بافرارسیدن سال نو باحتمال زیاد قاره سیاه و بویژه مناطق بی ثبات این قاره‌میدان مبارزه وبرخورد های تازه‌ای بین مسکو و پکن تبدیل خواهدشد .

آشفتگی محیط سیاسی چین درآخرین ماههای زندگی مائوتسه‌تونگ از یکسو وروش احتیاط آمیز شوروی پس از پیروزی درآنگولا مبارزه دو قدرت بزرگ کمونیستی را در آفریقا بحال وقفه درآورده است .

اما دستگاه رهبری جدید چین که پس‌از مرگ مائوتسه تونگ وبازداشت «توطئه‌گران گروه چهارنفری » وهواداراتشان بر اوضاع مسلط شده برخلاف آنچه که پیش‌بینی میشد سیاست خارجی خشن‌تری بویژه در آفریقاپیش خواهد گرفت . حملات رهبران جدید چین به «سوسیال امپریالیسم» نشانه آن است که در اساس سیاست خارجی پکن ومبارزه با برتری طلبی دوابر قدرت هیچگونه تغییری داده‌نشده است و هدف اصلی پکن دراین مبارزه بیشتر شوروی است تا امریکا .

حقیقت این است که مذاکرات چین و شوروی درباره اختلافات مرزی باردیگربابن بست کامل روبرو شده و پکن همچنان شوروی را به دست اندازی بمرز های این کشور متهم میکند .. درحالیکه امریکا از یکسال قبل بملت مبارزات انتخاباتی و جنجال وانرگیت درهیچ یک از مناطق «داغ» جهان نقشی‌نداشته است . دلیل دیگر اینکه معمولا هرچهار سال یکبار با آغاز مبارزه انتخاباتی در امریکا « انزواطلبی » درمیان امریکائیان بالا میرود.

روش احتیاط آمیز شوروی

شوروی که هنوزهم از پیروزی آسانی که درآنگولا بدست آورده درشگفتی است روش احتیاط آمیزی پیش گرفته است . دراواخر سال ۱۹۷۵ نیروهای کوبائی که باسلاحهای مدرن شوروی مجهز بودند موفقیتی بدست نیاوردند . اظهارات یکی ازوزیران کابینه چین از پیروزی شورویها درآنگولابعنوان‌یک‌موفقیت زودگذر» نام برده ودرمحافل سیاسی با اهمیت تلقی شده است بویژه آنکه گزارشهای‌رسیده از قاره سیاه از درگیری پیکار های جدید در مستعمره پیشین پرتقال حکایت میکند .

باین ترتیب انتظار میرود قاره افریقا که مدتها درحاشیه جنگ سرد قرار داشت‌بزودی بمیدان رقابت چین و شوروی تبدیل شود.

مسابقه تسلیحاتی بگاهند تابتوانند برنامه های توسعه اقتصادی کشور را بمرحله اجرا درآورند .

از این رو اختلاف ودودستگی شدیدی‌که بین جنبشهای آزادی بخش رودزیا بوجودآمده مسکو را سخت وحشت‌زده کرده است . شورویها بیم آن دارند که اختلافات برافروختن آتش یک جنگ داخلی را در رودزیا دربی داشته باشد وباردیگر پای مسکو دریک نبرد افریقائی بمیان کشیده شود بی جهت نیست که کرملین در این روزها نهضت های آزادی بخش رودزیا را به یگانگی و یکپارچگی‌دعوت میکند .

ازسوی دیگر امریکا ظاهرا حاضر است شکستی راکه درآنگولا دید بفراموشی بسپارد اما برعکس چینی‌ها زمینه را برای مبارزه‌جدید درقاره سیاه آماده میکنند. طی‌حسین - نین » معاون اول نخست‌وزیر چین چند روز پیش ضمن حمله شدید به رهبران مسکو گفت :

«تزارهای جدید به پیروی از جاه‌طلبی های جنون‌آمیز میکوشند جای استعمارگران سابق را بگیرند» .

معاون اول نخست‌وزیر چین افزود : مسکو همه روزه از تشنج‌زدائی سخن میگوید اما عملا پیوسته به گسترش بحران و خطر جنگ دامن میزند .

سلاحهای مدرن

رهبران چین در گفتگو های شان با شخصیت های خارجی نیز پیوسته از خطر جنگ سخن میگویند واز اینکه غرب در برابر روشهای جنگ‌جویانه مسکو عکس‌العمل نشان نمیدهد ابراز شگفتی میکنند .

رهبران چین که درجنگ آنگولا جانب «نتو» را درقاریکی شب‌برای هواپیماهاوهلیکوپتر های جنگی امکان‌پذیر میسازد بعضی از تجهیزاتی‌هستند‌که دریافت آنها ازامریکا مورد تقاضای اسرائیل است .

به‌اعتبار قول منابعی که‌اظهاراتشان در گزارش

هرالدتریبون

INTERNATIONAL Herald Tribune

نوشته : جرالدپارسکی معاون وزارت خزانه‌داری‌آمریکا

غرب باید با اوپك همکاری کند نه مقابله

امروزه، ما در دنیائی یک قطبی یا دو قطبی‌یا حتی پنج قطبی زندگی نمی‌کنیم بلکه باتوجه بتوسعه منابع طبیعی در کشورهائی چون برزیل، و نیزباتوجه بانتقال منابع مالی بکشورهای تولید کننده نفت جهان ما، بهم پیچیده‌تر و در حقیقت ازدرون به‌هم‌وابسته‌تر شده است. ما در امریکا لازم نیست که از چنین وابستگی‌هائی بهراسیم- ما میتوانیم ولی باید برپایه همین وابستگی‌ها جهان را بسازیم. ما باید این کاررا از طریق همکاری نه‌مقابله، بانجام برسانیم اما فقط در صورتی که امریکا رهبری خود را اعمال کند، میتواند در اینکار موفق باشد.

هیچ موضوعی این وابستگی جهانی و لزوم بدین همکاری را بهتر از موضوع انرژی تصویر و تجسم نمیکند. سه سال پیش تحریم نفتی جهان را لرزاند وبرای نخستین بار چشم خواب‌آلود ملتها بروی مسایل مربوط به انرژی گشوده شد. بدبختانه پایان آن تحریم بازهم بسیاری از چشمها رابخواب فرو برد باید پذیرفت که عصر انرژی ارزان وفراوان سپری شده است و یک سیاست موثر انرژی در این جهان بهم وابسته، باید شامل سه قسمت به‌هم‌مربوط باشد:

۱- تنظیم یک سیاست انرژی داخلی بمنظور کاهش وابستگی امریکا به تهیه انرژی خارجی.
۲- همکاری بین کشورهای مصرف کننده نفت.
۳- همکاری با کشورهای تولید کننده نفت.

تقاضای فزاینده

جهان آزاد از سال ۱۹۷۳ تاکنون پیشرفت‌زیادی در زمینه کاهش وابستگی خودبه‌نفت وارداتی نداشته است. همراه رونق اقتصادی، تقاضای خرید نفت نیز حتی بیش از حد تصور افزایش یافته است. در سال ۱۹۷۷ این افزایش ۵ درصد بیش از افزایش سال جاری خواهد بود. برای آن که این روند افزایشی دگرگونه شود، امریکا باید نقش رهبری‌را برعهده می‌گرفت اما ببدبختانه ما آمریکائیها درست بعکس‌این رفتار کردیم. تقاضای خرید فزونی گرفته است تولید روبکاهش میرود، ومیزان واردات نفتی جهان‌صنعتی روبه افزایش است. در ۱۹۷۳، ما ۲۹ درصد نفت مصرفی‌مان را وارد میکردیم در ۱۹۷۶ این رقم به۴۱ درصد رسیده است. نه فقط وابستگی امریکا بنفت وارداتی افزایش یافته بلکه میزان خرید نفت امریکااز «اوپك» از ۷۱ درصد در سال۱۹۷۳ به ۸۲ درصددر سال جاری بالغ شده است.

بیشتر امریکائیها بااین نظر موافقند که هدف ما باید کاهش آسیب‌پذیری‌مان در برابر قطع نفت باشد. اما فقط عده کمی از مردم ما میدانند که چه باید کرد تابدین هدف دست یافت. امریکائی‌ها باید درکنند که برای کاستن از وابستگی ما به نفت خارجی‌باید منابع انرژی تازه‌ئی را جانشین نفت کرد. ما نبایددر صدد آن برآئیم که میزان واردات نفتی‌مان را بصفر برسانیم ما فقط میتوانیم از طریق چند جانبه کردن تولید انرژی و توسعه ذخایر نفتی همراه اقدام‌هائی اضطراری آسیب پذیری خود را در برابر قطع نفت کاملا مجهز کنیم. اما اگر قیمتهای نفت وگاز بازهم فزونی گیرد واگر بازهم ما تهدید کنیم که شرکتهای نفتی را از سودشان بی‌بهره می‌کنیم اگر بازگشت به سرمایه‌گذاری در عرصه انرژی بحد کفایت موثرنباشد سرمایه لازم برای تدارك انرژی بخریان نخواهد افتاد.

★ یکی از وزرای نفت اوپك (قطر) درمحاصره خبرنگاران- در برابر انبوه پرسش‌ها که بیشترشان دراین زمینه است چرا شیخ‌یمانی راه خود را ازاوپك جدا کرد وبراهی رفت که کمپانی‌های نفتی برایش تعیین کرده بودند. عکس رادیوبی آسوشیتدپرس

عرضه انرژی

ازآن‌جا که امریکا باید نخست عرصه انرژی خودش را بنظم آورد در عین حال باید همکاری بیشتری را بین کشورهای مصرف کننده برقرار سازد باید تعهدهائی بشود که در مواقع اضطراری عمده مصرف کنندگان در استفاده از ذخیره‌های نفتی خود شریک باشند. ما همچنین باید هدف‌های گروهی‌برای کاهش واردات نفتی را تعیین وتدوین کنیم و طرح های تحقیقی وگسترشی مشترکی را باجرادرآوریم‌و موانع سرمایه‌گذاری در عرصه انرژی را از میان برداریم.

سومین عنصر از عناصر بهم مربوط درسیاست انرژی باید مبتنی برهمکاری با کشورهای تولیدکننده نفت باشد. اگر چه تولید کنندگان و مصرف کنندگان نفت در مورد بهای نفت دارای نظرهای مختلفی‌هستند اما هر دو گروه دارای منافعی هستند که مکمل یک دیگرند. ما باید این منافع را از راههای متعددبه‌هم مربوط گردانیم نخست اینکه تولید کنندگان نفت میخواهند که دارای اقتصادی چند پایه‌ئی باشند. آنها نیازمند کالاهای صنعتی فراوانی هستند وبرای‌کالا های کشورهای مصرف کننده نفت بازار پررونقی را عرضه میدارند.

نیازمند سرمایه

دوم اینکه کشورها «اوپك» به خاطر صنعتی شدن خودخواهان مهارت‌های فنی کشورهای‌مصرف کننده نفت هستند، وحاضرند که برای به دست‌آوردن این مهارت‌ها پول خوبی بدهند. سوم اینکه تولیدکنندگان نفت برای اطمینان یافتن به توسعه صنایع خود به بازارهای مصرفی احتیاج دارند. سرانجام این که تولید کنندگان نفت، برای اطمینان یافتن بسرمایه‌گذاری سودمند در زمانی به بازارهای مصرفی چشم دوخته‌اند که مصرف کنندگان نیازمند سرمایه‌اند.

بدین ترتیب اساس روابط مصرف کنندگان‌با تولید کنندگان باید تقویت هریک از این دوگونه سرمایه‌گذاری است.

مقابله

در زمانی که «اوپك بی‌تردید توانائی آن دارد که بهای نفت را یک جانبه تعیین کند مانباید سیاست مقابله را دنبال کنیم و خواستار تجدید اقتصادی یا جنگ بازرگانی بشویم در عوض ما باید تولید کنندگان ومصرف کنندگان را به‌هم نزدیکتر کنیم تا نسبت‌بنیاز های یک دیگر تفاهم بیشتری پیدا کنند.

هدف ما نباید تخریب اوپك از طریق تاسیس یک کارتل سیاسی باشد. هدف همچنین‌نباید مصالحه‌بر باره بهای نفت باشد. ما باید آن شرایط عینی لازم را پدید آوریم که زمینه را برای تهیه‌انرژی به قیمتهای بازار فراهم سازد

اکنون در اوپك برخی‌ها اظهار میدارند که قیمتها مدت درازی است ثابت مانده‌اند در حالی که قیمت کالاهای وارداتی افزایش یافته‌اند و بنابراین آن‌ها که نیازمند درآمدهائی هرچه بیشتر برای‌تامین هزینه‌های عمرانی خود هستند باید هم که بهای‌نفت را اضافه میکردند.

عزلت‌گزین

من بتازگی از عربستان سعودی، کویت و ابوظبی بازگشته‌ام و متقاعد شده‌ام که هنوز در اوپك اعتدالی‌هائی وجود دارند که خواستار اقدامهائی براساس احساس مسئولیت هستند. مصرف کنندگان باید از این اعتدالی‌ها حمایت کنند. من تردیدی‌ندارم که این حق تولید کنندگان نفت است که کشورهای خود را ترقی دهند وخوش‌بخت زندگی‌کنند‌اما‌آنها همچنین باید در مسئولیت بهبودی ورونق اقتصاد جهانی خود را شرکت بدانند در واقع آنها فقط هنگامی خوش‌بخت میشوند که اقتصاد جهانی‌بطور کلی پر رونق باشد.

مسائل انرژی ما از لحاظ اقتصادی حل شدنی است ما میتوانیم از میزان تقاضای‌مان بکاهیم و بر میزان تولیدمان بیفزائیم اما برای حصول بدین‌هدف‌ها نباید اجازه بدهیم که سیاست براقتصاد حکمفرماشود. ما باید سیاست را از نفت جدا کنیم و گرنه‌سیاست چنان تجاوزی بما خواهد کرد که از لحاظ بین - المللی عزلت گزین شویم.

از این لحاظ منابع اولیه وتکنولوژی وجوه دارد، سرمایه نیز هست تنها مساله این است که آیا ما دارای آن اراده انسانی هستیم که سیاست انرژی مناسبی را در جهان بطور از درون به‌هم مربوط پدید آوریم.

هدفهای من در کاخ سفید

نوشته: جیمی کارتر رئیس جمهوری منتخب امریکا
ترجمه: پروفسور منوچهر وثوقی

اعمال نفوذ ترومن برای حفظ یک افسر لایق

در دوران اولیه تکامل زیر دریایی‌اتمی من با تعداد نسبتا کمی از افسران زیر دریائی کار میکردیم و مسئولیت مشترکی راجع به نیروی زیر دریائی وکمیسیون نیروی‌هسته‌ای داشتیم . یک سازمان غیر عادی هم وجود داشت که در آن‌درجات نظامی و ارشدیت تقریبا اهمیتی نداشتند .

سروان « ریکوروور» و چهار افسر جزء برای مدت پنج تا شش سال مسئول تنظیم برنامه هسته‌ای بودند وباین منظور در آغاز اجرای برنامه‌یعنی‌درسال۱۹۴۶ آنهابه‌اوکریج» واقع در استان تنسی اعزام شدند . شاید بتوان گفت که ریکوور در مهندسی ساختمان های زیر دریائی و ابتکار هائی که دراین‌نوع ساختمان ها از او دیده میشد بیش از همه واجد صلاحیت بود .

وشاید نظیر او تا آنزمان وجود نداشته است . ولی هیئت مدیره گزینش ها وترفیعات نیروی دریائی که تصور غلطی‌راجع به‌ریکوور در ذهنشان رخنه‌کرده بود یا اشخاص‌بدخواه دیگر از او بدگوئی کرده‌بودند اعضای‌هیئت مدیره نمیخواستند دراطراف‌آنچه شنیده‌بودند تحقیقات کنند ، با ترفیع این افسر لایق و شایسته مخالفت‌میکردند‌بطوری‌که‌در سال های بعد از ۱۹۵۰ دو مرتبه او را برای ترفیع پیشنهاد کردند ولی هیئت مدیره مذکور با سماجت خاصی پیشنهادترفیع‌را رد کردند و در این اوضاع و احوال که‌در نتیجه‌این مخالفت بی‌اساس‌بوجودآمده بود بازنشستگی اجباری ریکوور به نظر غیر قابل اجتناب می‌رسید . ولی بالاخره‌درپایان آن دوره طولانی یاس و حرمان این افسرلایق باکمك‌و مساعدت ترومن و چند نفر عضو ذینفوذ کنگره که مستقیما برای حفظ چنین افسر لایقی درنیروی دریائی دخالت کردند، باو ترفیع داده‌شد.

شاید ریکوور شخصا ازاین جریانات واعمال نفوذها بی‌خبر بودو باصل موضوع هم اعتنائی نمی کردولی انصافا باید اعتراف کنم که دریادار ریکوور تاثیر عمیقی در زندگانی من داشته و شایدهیچکس بقدر پدرو مادرم چنین تاثیری در وجود من‌نداشته است .

احترام عمیق

نیروی فعالیت و میزان صلاحیت او در کار خود واقعا باور نکردنی است . او از زیردستان‌خود توقع داشت که صد درصد همه‌چیزخودرا درراه‌انجام وظیفه فراموش کنند . ماهمه ازاو خیلی حساب می بردیم وضمنا احترام عمیق‌و غیر قابل وصفی برای او قائل بودیم‌نهایت کوشش وتلاش را میکردیم که رضایت خاطر اورا ازهمه‌جهت فراهم آوردیم . ولی جلب رضایت مردی باین مختصات اخلاقی و اوصاف چشمگیر کارسهلی نبود.

من هیچ بخاطرندارم که‌در تمام ادواری که با او کار میکردم ونهایت جدوجهد را برای جلب‌رضایت او از خودنشان میدادم، کلمه‌ای بمنظوراًبراز رضایت ویاتقدیر بمن گفته‌باشد. درحقیقت میتوان گفت که‌در مورد این شخص عدم انتقاد عیب‌جوئی خود تعریف وابراز رضایت بود،زیرا درنظر او کسیکه نهایت کوشش رابرای انجام وظیفه خودمیکرد عملی کاملا طبیعی میکرد، ولی کسیکه باینطریق و با این روحیه کار نمیکرد مستوجب تنبیه و مجازات بود وبهمین جهت هرگاه کسی احیانا درانجام‌وظایف خود قصور میکردممکن نبود بهیچ‌مناسبتی ازانتقاد شدید ریکوور درامان باشد. خلاصه باید گفت‌که او حداکثر فعالیت و صمیمیت را ازما انتظار داشت و الحق باید اعتراف کردکه هیچیك ازما از جهت فعالیت نیروی ابتکار و وظیفه شناسی قابل‌مقایسه با او نبودیم زیرا ازتمام ما بیشتر کارمیکرد واثر کار او نسبت به‌اثرکار دیگران خیلی چشمگیرتر بود.

بخاطر دارم‌که روزی باهواپیمای تجارتی به شهر سیاتل در استان کالیفرنیا میرفتیم .اتفاقا این مسافرت درپایان یکی از ایامی بودکه‌ماخیلی کار کرده و خسته و کوفته‌شده بودیم . مدت پروازما درآن هواپیمای بازرگانی خیلی زیاد بود. بعضی

بقیه در صفحه ۱۸

به امید آنکه صدای دردمندان شب زده را بشنوند

از : علی‌اکبر عبدالهی

نیمه‌های چند شب قبل باصدای ناله دخترم از خواب بیدار شدم. تب داشت و هذیان میگفت.

به حیله‌های پزشکی خانگی متوسل شدم و خواستم با «پاشویه» تب او را پائین بیاورم و یا باقرص اورا بهبود بخشم، اما موثر نیفتاد. وحشت زده ونگران بچه را جمع وجور کردم و راهی مطب پزشکی شدم که قبلاهم پزشك معالج او بوده است. خانه‌اش طبقه بالای مطب است زنك زدم، خواب آلود آمد و با محبت بچه را معاینه کرد واز ضربان شدید قلبش اظهار نگرانی نمود و نظر داد عفونت حاد است. بچه همچنان هذیان میگفت و التهابی داشت که کنترل کردنش مشکل بود. مادرش گریه میکرد و من سراپا دلهره بودم. دکتر اطمینان داد که اگر تا یك ساعت دیگر بتوانیم داروهای تجویز شده را به او بخورانیم و بخصوص آمپول‌هایش را تزریق کنیم، خطر رفع میشود و تب بالاتر نخواهد رفت

گفتم: دکتر این موقع شب چه کسی راپیدا کنم که آمپول را تزریق کند؟

گفت: تو آمپولها رابخر من بیدار میمانم و آنهارا برایش تزریق میکنم. با تشکر زنم و بچه‌ام را همانجا گذاشتم وراهی داروخانه شدم.

فکر کردم نزدیکترین داروخانه شبانه روزی داروخانه «آریا» واقع در چهار راه لشگر است. سوار یك اتومبیل شخصی شدم وبه‌طرف داروخانه حرکت کردم. آنچنان آشفته و خواب زده بودم که راننده گفت:

چی شده؟ دنیا که خراب نشده؟

- بچه‌ام مریض است.

- خدا شفایش بدهد.

به داروخانه رسیدم، اما قفل بزرك روی در داروخانه از کوره بدرم برد.

راننده گفت: نگران نباش تا دوارا نگیریم من در اختیارت هستم. تشکر کردم وبه طرف میدان سپه راه افتادیم، زیرا تصور کردم داروخانه شبانه‌روزی سپه بازاست. این درهم برویمان قفل بود.

راننده گفت: آقا میرویم جایی که میدانم حتما باز است.

گفتم: اختیار من دست تو برو.

بین راه راننده شکوه را سرداد که بعضی این حضرات فقط میل دارند جیبشان راپر کنند، اصلا خدا را نمی‌شناسند و نمیدانند که آدمی آشفته مثل تو چقدر نفرین وناله میکند.

به داروخانه «مهران» درخیابان شیرو خورشید رسیدیم که باز بود و چراغهایش مثل فرشته نجات برویم لبخند میزد.

وارد داروخانه شدم و دفترچه بیمه را دادم. داروخانه‌چی نگاهی کرد و گفت: آقا برو نسخه‌را عوض کن تادارویش رابدهیم.»

- چرا؟

- برای اینکه خط خوردگی دارد.

- کجایش؟

- تاریخش.

- نشانم بده؟

- اینجا.

ودستش را روی تاریخ گذاشت که هیچ‌عیب وایرادی نداشت.

گفتم: عیب این تاریخ چیست؟

- من نمیدانم و حوصله یك بدو کردن باتورا هم ندارم.

- آقا بچه من دارد از دست میرود.

- میرود به‌جهنم!

- پدرت بجهنم برود؟!

- آقا چرا بدو بیراه میگویی.

- مگر شما انسان نیستید؟

- انسان، نه قربان ما فقط پول را می‌شناسیم که بخاطرش بیدار مانده‌ایم.

می‌بینم که از این گفتگو چیزی عایدم نمیشود، میگویم.

- لطفا نسخه را بپیچید وپولش را بگیرید.

- حالا این شد حرف حسابی، از اول این را میگفتی؟ دارو را میگیرم و پولش رامیدهم.

میگویم: لطفا مهرداروخانه را روی نسخه بزن.

میگوید: از مهرخبری نیست.

- چرا؟

- برای اینکه گزك دست کسی نمیدهیم.

- پس بچه مجوزی دارو داده‌ای؟

- برو خدا را شکر کن که دوا به تو دادیم.

- آقا من ناسلامتی اهل قلم هستم و این مسائل را منعکس می‌کنم.

می‌خندد و میگوید: آقا شما اینقدر نوشتید که کار را خراب کردید. این که دوای نقد رابدهی پولش را نسیه بگیری که دیگر آش دهن سوزی نیست.

- پس چرا قبول کردید؟

- میخواستیم فضول رابشناسیم؟

چون دوا دستم بود و خیالم راحت. جوابش را حسابی دادم. آخر سر که میرفتم گفت: برای اینکه ناراحت نشوی میتوانی فردا بیایی وبیست درصد از پولت کم کنی ونسخه را بدهی و پولش را بگیری.

گفتم: لطفتان زیاد! پس برای بیست درصد سینه میزدید؟

گفت. پس عاشق چشم و ابروی شما هستیم که تا این موقع شب بیدار بمانیم.

عجله داشتم وباید میرفتم، به سرعت خودم را به راننده‌یی که داشت پشت فرمان خوابش می‌برد. رساندم واومرا به مطب دکتر که شدیدا نگران حال بچه بود.

وقتی کمی تب بچه پائین آمد آنوقت فکر کردم که اگر آن موقع شب به اتکای دفترچه بیمه پول به اندازه کافی همراهم نمیبردم ویا نداشتم تکلیف بچه‌ام با این آدم ها چه میشد؟

در اینجا به‌قصه شب تلخی که بمن گذشت پایان میدهم به‌این امید که گوش شنوایی صدای دردمندان شب‌زده را بشنود.

رابطه تدریس و کمبود حقوق

از: مهدی اختری- تبریز

ضریب حقوقی فرهنگیان مدتهاست ثابت مانده، در حالیکه هزینه‌های زندگی نسبت به‌سالهای گذشته بیش‌از چند برابر شده است. علاوه براین شرایط ارتقاء به‌گروه ۱۰ برای دبیران لیسانسیه آنقدر مشکل شده‌است که‌کمتر دبیری می‌تواند بعداز ۳۰ سال خدمت به‌گروه ۱۰ ارتقاء پیدا کند.

وزارت آموزش و پرورش باید بفکر قشر عظیم معلم‌ودبیر باشد.

درگذشته وضع آموزگاران بخصوص معلمان شهرستانی از نظر مسکن و سایر هزینه های زندگی بهتر بود، اماحالا این مشکلات هم برمشکل کمبود حقوق اضافه شده است. مسئولان وزارت آموزش و پرورش باید بدانند، اگر معلم تامین مادی واقتصادی داشته باشد در کلاس درس بهتر می‌تواند تدریس کند، اما هنگامی که ذهن آموزگار ودبیررا مسکن، هزینه زندگی وکافی نبودن حقوق پر کند، چطور میشود به‌دانش آموزان خوب درس داد؟

حرف‌هایی از آنسوی سیم!

مشکلات خود را با «اطلاعات» در میان بگذارید:

تلفن: ۳۲۸۴۲۷ هرروز باستثنای (پنجشنبه‌ها) از ساعت شش تا هشت ونیم بعدازظهر

★ عباس امینی

آموزگارانی که در روستای بیدهند از توابع خوانسار خدمت می‌کنند برای استفاده از کمك های غیر نقدی باید مسافت زیادی را تا خوانسار طی کنند و مایحتاج خود را از شرکت تعاونی کارمندان خوانسار تهیه کنند. چرا ترتیبی داده نمی‌شود تا آموزگاران روستای بیدهند بتوانند از فروشگاه تعاونی روستای بیدهند استفاده کنند.

★ سعید یونسی

٤ سال پیش تقاضای تلفن کرده‌ام، اما هنوز از تلفن منزل خبری نیست، در حالیکه بعضی از همسایه های من که یکسال بعد از من تقاضای تلفن کردند ٦ ماه پیش تلفن گرفته‌اند.

★ یداله حداد

از اتاق اصناف تقاضا می‌کنم برای تعویض روغن ماشین و پنچر گیری ضابطه و نرخی تعیین شود. دیروز ۲ ساعت رانندگی کردم تا روغن اتومبیلم راعوض کنم اما هرجا میرفتم میگفتند چون خودت روغن آوردی عوض نمیکنیم و باید روغن را از ما بخری. در صورتیکه روغنی که من برای اتومبیل میخواستم آنها نداشتند.

★ فری حسن‌لو

در میدان ٢٤ اسفند بودم. اتومبیل شیلات ماهی توزیع می‌کرد. چندتا ماهی خریدم که یخ‌زده نبود. پس از اینکه ماهی هارا بخانه بردم متوجه شدم فاسد است وبومی‌دهد به ناچار آنها را دور انداختم.

★ پروین رضوی

چندمین بار است که به‌اداره گمرك در خیابان جم میروم. هر بار چند نفر دختر خانم رامی‌بینم که پشت میز نشسته‌اند و شیرینی میل میکنند، درحالیکه متجاوز از ۸۰ نفر ارباب رجوع پشت در انتظار میکشند.

★ خانم مهندس کسمائی

خیابان عباس‌آباد یکطرفه است. منزل من سر چهار راه پاشا قرار دارد. وقتی که از منزل خارج میشوم هنگام بازگشت بخانه را هم چند برابر طولانی‌تر میشود. فرزندان من هم که به مدرسه میروند همین دردسر را دارند.

★ ابراهیم فامیلی

کارمند بازنشسته وزارت دادگستری هستم. بهای اجناس از سال ۲۵۳۳ تا بحال ۲ برابر شده است ولی حقوق ها درهمان میزان سابق باقی مانده است.

★ جعفر فتاح

حمام سلیمانیه در خیابان قزوین بدون آنکه چاه فاضلاب حفر کند فاضلاب خودرا به‌جوی خیابان جاری ساخته‌است. تکلیف اهالی محل چیست؟

خوانندگان مینویسند

اضافه کار

به معاونان دبیرستانهای درجه یك تا پنج با وجود ۳٦ ساعت کار در هفته هیچگونه فوق‌العاده‌یی پرداخت نمی‌شود. زحمت و کار این قبیل کارکنان وزارت آموزش و پرورش را نباید نادیده گرفت.

فریدون ناظری از اصفهان

نارسائی در تدریس

وضع تدریس در هنرستان «کارآموز» واقع در سمنگان خوب نیست. برای دانش آموزان رشته راه و ساختمان این هنرستان هنوز مصالح ساختمانی نیاورده‌اند و معلم زبان در کلاس درس بچه‌هارا کتك می‌زند.

سید حمید رضا ثابتی

اداره پست امین حضور

شعبه پست و تلگراف در سه‌راه امین حضور نمی‌تواند وظایف خودرا بخوبی انجام دهد، در نتیجه کسانیکه برای پست کردن نامه‌های سفارشی یافرستادن تلگراف به‌این شعبه مراجعه میکنند بادردسر زیادی روبرو میشوند.

حسن حسنی

کمبودهای «شاهده»

در شهرستان شاهده از توابع استان آذربایجان وسائل رفاهی وتفریحی مثل پارك شهر و کتابخانه وجود ندارد و جوانان این شهرستان اوقات بیکاری خودرا در خیابان و کوچه‌های شهر سپری میکنند، چرا مسئولان شهری بوضع این شهرستان که ۱۵ هزار نفر جمعیت دارد رسیدگی نمیکنند؟

عظیم سرمدی

لطیفه زننده

من در شهرستان اردبیل معلم راهنمایی هستم. چندروز پیش برای استفاده از تعطیلات بلیط اتوبوس گرفتم تا به تبریز بروم. در اتوبوس جلوی صندلی من دونفر مرد نشسته بودند که باصدای بلند بطوریکه همه مسافر ها متوجه میشدند برای یکدیگر لطیفه‌های خیلی زننده تعریف میکردند، بطوری که خانمهای مسافر بشدت ناراحت شدند. بنظر من خطای این قبیل افراد را نباید نادیده گرفت.

محمد تقی‌پور

۳ تحول بزرگ و پرامید

در برنامه های پس انداز مسکن

بانك رهنی ایران

بمنظور ایجاد تسهیلات بیشتر در امر صاحب خانه شدن مردم و تشویق سازندگان واحدهای مسکونی بانك رهنی ایران ۳ تحول بزرگ و بیسابقه در برنامه‌های پس انداز مسکن خود بوجود آورده است

۴,۰۰۰,۰۰۰ ریال وام برای ۴ ماه پس انداز

این برنامه مخصوص کسانی است که بخواهند در کوتاه مدت نسبت به تامین مسکن دلخواه خود اقدام نمایند. دارندگان این نوع پس انداز میتوانند فقط با ۴ ماه پس انداز تا ۴ میلیون ریال با بهره نازل و طولانی ترین مدت بازپرداخت وام دریافت دارند.

وام برای سازندگان واحدهای مسکونی

(قابل انتقال به خریداران)

این برنامه برای تشویق سازندگان واحدهای مسکونی طرح ریزی گردیده است دارندگان این نوع پس انداز میتوانند فقط با ۴ ماه پس انداز تا ۴ میلیون ریال برای هر واحد مسکونی با بهره نازل و طولانی ترین مدت بازپرداخت وام دریافت دارند.

این وام باشرایط سهل قابل انتقال به خریداران میباشد

۸,۰۰۰,۰۰۰ ریال وام معادل ۱۰ برابر متوسط پس انداز

این برنامه مخصوص کسانی است که بخواهند در بلندمدت با پس اندازهای تدریجی نسبت به تامین مسکن برای خود و یا فرزندانشان اقدام نمایند.

برای اطلاع از امتیازات و شرایط جدید پس انداز مسکن بانك رهنی ایران میتوانید به تمام شعب و یا واحدهای بانك رهنی ایران در سراسر کشور مراجعه فرمائید

پس انداز مسکن بانك رهنی ایران

آسانترین راه برای صاحب خانه شدن شما

بانك رهنی ایران، بانك مسکن شما

دنیای جوانان

ریشه‌یابی علل عدم علاقه جوانان به تحقیق

از: سیاوش دادویی ـ دانشجوی علوم سیاسی

● «تحقیق» یکی از اصول دانش اندوزی است، امامتاسفانه بسیاری از دانشجویان ما اهل تحقیق نیستند، بلکه خواندن درس راآنهم فقط درکلاس وبصورت تئوری ترجیح میدهند. روی این اصل بسیاری از دانشجویان ما پس از پایان تحصیلات ـ فقط معلومات‌کلاسیك خود را آنهم بطور ناقص یدك می‌کشند.

● چرا دانشجویان ما اهل تحقیق نیستند ؟ این نارسایی راسیاوش دادویی دانشجوی علوم سیاسی‌در مقاله‌ای‌تجزیه وتحلیل کرده است.

دانشجو ایرانی،غالبا تحت شرائط نوعی کنکور وارد رشته‌ای که‌مورد علاقه‌اش نیست میشود و بابی تفاوتی به‌کلاس می‌رود و به‌انتظار روزی می‌نشیند که مدرك بگیرد ودر اداره‌ای استخدام‌شود.دانشجو که باید در جستجوی دانش باشد جویای مدرك تحصیلی میشود. در سرکلاس دنیای‌دیگری راسیر میکند ،برای این‌چنین دانشجویی تنها مساله حضور غیاب اهمیت دارد، چون بیش‌از ساعت‌مقرر که تعیین شده‌غیبت‌کند حق‌شرکت‌در آزمایش همان‌درس را نخواهد داشت وبعضی از استادان‌نیز در این نقشی که دانشجویانما میکند بدون تاثیر نیستند ، آنها می‌خواهند فقط خودشان حرف برنند ویادر فکر این‌هستند که جزوه‌شان راتمام کنند .برای این گروه از استادان بالابردن سطح معلومات دانشجو اهمیت ندارد بدلیل اینکه توجه به‌کمیت مطلب دارند و به کیفیت آن فکر نمیکنند . این قبیل استادان تصور می‌کنند با در اختیار گذاشتن هرچه بیشتر پلی‌کپی، دانشجومعلومات بیشتری کسب خواهد کرد.

فکر تحقیق

عده‌ای از دانشجویان به‌رشته‌یی که درآن قبول شده‌اند علاقه‌ای ندارند بنابراین بدنبال تحقیق هم نمی‌روند اگر هم بخواهند جویای تحقیق شوند مشکلاتی برایشان وجود دارد .

دانشجو به‌ناچارفکر تحقیق کردن را از مغز خود دور می‌کندودچار یك‌واخوردگی روحی میشودوترجیح میدهد درس بخواند فقط به‌این خاطر که نمره بگیرد. او میداند مدرك‌اورا به‌ایده‌هایش میرساند ، در غیر اینصورت هرچه اهل تحقیق هم باشد اگر بخاطر ۲نمره مورد پی‌مهری استادی قرار گیرد آنوقت تمام زحماتش برفایده میشود.

در پاره‌ای موارد روابط استادو دانشجو هنوز فقط‌کلام شیرین است، چون مسئولین دانشکده هاو موسسات آموزش عالی هستند که باید قوانین صحیح نحوه‌تدریس را به مورد اجرا بگذارند .

کتابخانه‌های خالی

در حال حاضر در دانشگاههای موجود ما، کتابخانه های مجهزی وجود دارد که سالن این کتابخانه ها بیشتراوقات خالی است .

دانشجویان تنها هنگامی به کتابخانه روی می‌آورند که‌امتحانات آنها نزدیك میشود . تنها دراین زمان است که میتوان گروهی از دانشجویان را در کتابخانه دید . البته این دانشجویان هرگزبرای تحقیق و مراجعه به متون قدیمی یافهرست کتابهای مورد لزوم‌برای یك تحقیق علمی مراجعه نمی‌کنند، بلکه هدف آنها بدست آوردن‌یك گوشه دنج وآرام برای مطالعه دروس کلاسیك است. چنین دانشجویانی نیك می‌دانند که این چند ساعت از وقت خود رافقط و فقط بخاطر از حفظ کردن و بخاطر سپردن دروس ، امتحان پس دادن ونمره آوردن است .

متاسفانه دانشجویان ما کمتر میتوانند از امکاناتی که دراختیار آنها قراردارد استفاده کنند واگر هم قرار باشد از این‌امکانات‌سود جویند، تنها هدف گرفتن مدرك تحصیلی است وبس.ازسوی دیگر پاره‌ای از مشکلات در کارتحقیق دانشجویان وجود دارد که‌مسئولان آموزشی باید دررفع‌آن بکوشند. برای مثال این براستادان راهنما است‌که دانشجویان را در مسیر مشخصی که باذوق استعداد آن هماهنك است قرار دهند،نه اینکه قضیه راباری بهرجهت برگزار کنند .

روی همین بی‌توجهی است که جزوه‌های تحقیقاتی‌موجوددانشجویان ماتنی وخالی از هرگونه تحقیق‌و پژوهش واقعی است.در حال‌حاضر تحقیق‌دانشجویان منحصربه‌مراجعه به آرشیومطبوعات واحیانا کتابخانه ها شده است. بمحض اینکه یك مورد تحقیقی‌از دانشجویان خواسته می‌شود. بامراجعه‌به آرشیوروزنامه ها مطالبی سرهم میکنند و بدون هرنوع اظهار نظر ، اظهار عقیده ویاارائه یك مطلب نووتازه جزوه تحقیق خودرا برای دریافت نمره به‌استاد می‌سپارند .

در اینجا باید نقش بعضی از استادان را درتصحیح این جزوه‌ها مورد نظر قرارداد. استادان پس‌از دریافت انبوه جزوه‌های به اصطلاح تحقیق- آنهارا برای بررسی‌یکی دو روز نزد خود نگهمیدارنند و چون باتوجه به‌اشتغالات کاری و ذهنی فرصتی برای بررسی و مو شکافی مطالب‌ندارند،بطورسرسری نمره‌ای می‌دهند ومی‌گذرند .

در اینجا احیانا قصد تهمت‌وارد ساختن ویاخدای نکرده توهینی‌در کار نیست، اما آنچه مسلم است در کار تحقیق‌علاوه برسهل‌انگاری دانشجویان ،وجود عوامل بازدارنده دیگر رانیزنمیتوان نادیده گرفت.

حرفهایی در چهارچوب زندگی

★ چون درزندگی هدفی نداشت سرخود را هدف‌گرفت.
● عقل از سرش پرید وچون جواز پرواز نداشت به‌تیمارستان تبعید شد.
★ اساس هماًیش بعلت فرسودگی چهارچوب مذاکرات درهم ریخت
● وقتی بین‌کشور ها صلح برقرار نشود «کارزار» میشود.
★ آنگاه که‌فواره ها با ناامیدی آسمان‌را نشانه میرفتند «رنگین کمان» به‌یاریشان شتافت .
● قهرمان شعر «قلب‌مادر» ایرج‌میرزا برای «دلداری» معشوقه دل« مادرش را »بدست آورد .
★ ماهی سفید وقتی دودی شد «ماهیتش» را از دست‌داد.
● وقتی گرسنه میشوم دندان روی‌جگر میگذارم .
★ تا نگاهم به‌آئینه شکسته افتاد چشمم چهارتاشد .
● نابینایان«چشم»دیدن دنیارا ندارند .
★ اکثر اوقات مردم برای سرگرمی کلاه بسر سرمیگذارند.

محمدرضا خسروی ـ تهران

● برای آنکه نور نلرزد ناچار شدم پالتوی سیاه تنش‌کنم .
● وقتی آبدزدك قصد دزدیدن آبرا داشت دستگیرشد.
● وقتی روحم ازدواج‌کرد مجبور شدم روی تختخواب دونفره بخوابم .
★ از بس این‌پاو آن پاکرد بالاخره یك پاشد .
● توپ در زمین غنچه است و در داخل دروازه «گل» میشود.
★ معده‌ام برای آنکه بتواند گوشت و مرغ یخزده را هضم کند درخواست «گاز» داده است.
● نان وقتی از «کوره»دررفت‌به‌تبعید در «معده» محکوم‌شد.
★ برای آنکه خورشید مریض نشود صبح گذرش را باشبنم ضد عفونی میکنند .

منیرعلیزاده ـ بابلسر

شعر جوان

برای پاك بودن

شب تنهاتراز من ،با من بود ،
ونظاره‌گرشامهایم .
جاده رفیق همراه من ،
تامقصد ،
تاشفق ـ
تاصیقل صاف سپیده ـ
...
وشاید ،
تاعمق سیاه شب
وراه با همه رهگذرانش ،
غریب
...
من ، تو، ما ،
این خط فاصله بودن‌را ـ (عمر) ـ
باخورجینی پراز ـ
تجربه های کهنه زمان ،
وغم غربت قرون ،
باعصای پیر تاریخ ـ
مسافروار میرویم
چون (آدم) از بهشت به زمین ـ
از زمین ،
بخاك
واین تکرا راست ، تکرار ، تکرار ...

علی سایه‌وندی ـ کرمانشاه

لحظه‌ها عدسی‌ها

نام سوژه: اندیشه
سرعت: ۱۲۵
دیافراگم: ۱۶
محل عکسبرداری: اطراف قصر شیرین.

زمان عکسبرداری : ۱۰ صبح
نام دوربین: لوبیتل.
★ عکس در بعضی از قسمت ها، بشدت سیاه شده، عکاس می‌بایست نور دوربین را دقیق‌تر و بهتر تنظیم می‌کرد. زاویه عکس خوب انتخاب شده و عکاس توانسته، صحنه مورد نظر را به طرز مناسبی روی صفحه فیلم ضبط کند.

شعرها وقصه‌های شمارا بررسی کردیم

این هفته نیزنامه‌های زیادی از دورونزدیک ، دریافت‌داشتیم نامه‌ها حاوی شعر و قصه و دست نوشته های دوستان‌تازه صفحه‌دنیای جوانان بود . ما این‌نامه‌ها را بررسی کردیم . حاصل آنرا میخوانید.

فریباعمیدی مقدم ـ «ناقوسی دربندرشما» راخواندیم.موضوع تازگی نداشت ، نثرقصه‌انسجام نیافته بود و آدم‌ها هویت نداشتند . مهمتر از همه تخیل و تصویر نیز در نوشته نبود . دوست عزیز مگر نه آنست که داستان‌نویس بایدازدرزندگی، مایه بگیرد و باقدرت تخیل و فرهنگ خود آنرا به پرورد ؟ برای مایه گرفتن از زندگی نویسنده ناچار باید زندگی را بخوبی بشناسد چه در غیر اینصورت بازده ذهنی‌اش شناسنامه‌ای نخواهد یافت . سعی کنید مطالعه بیشتری در ادبیات وزندگی بکنید ، تا در آینده با فرهنگی وسیع‌تر و دیدی روشنتر زندگی آدم‌ها را بنمایانید . مادر انتظار کارهای دیگر شماهستیم .

قوچان ـ هادی مهدی‌پور

وصال قوچانی دوست عزیزدر بهنه‌ای ادبیات « تاثیرپذیری » مسئله‌ای رایج و تاحدی حل شده است و حتی «گوته»تاثیر- پذیری درست از یک اثر را مجاز دانسته بشرطی که وقتی کسی از اثری برداشت کرد کاری ارائه بدهد برتراز اثری که ازآن تاثیر پذیرفته ، چه‌در غیر اینصورت مسئله تاثیرپذیری به تقلید و نشخوار میانجامد.

درباره « رازونیاز» ـ شعر شما باید گفت که خواسته‌اید خواننده و یا شنونده‌ای که مورد نقد را نه دیده و نه‌شنیده بنمایانیم . شما از جشنواره تئاتر یزد بشدت انتقادکرده‌اید، اما با تاریخ این جشنواره و «پیس» هائی که‌درآن اجراشده اشاره‌ای نکرده‌اید . آیا گفتن این‌که جشنواره تئاتر یزدمبتذل بود برای انتقاد کردن از آن کافی است ؟

شاهی ـ سید رحیم‌موسوی- کاری که برای مافرستاده‌اید نشان میدهد در شماجوهرلازمه شعر گفتن هست ، اما دراین ظاهرا باتاثیری از مصرع«زلف برباد مده تاندهی بربادم » شعر رعایت وزن و قافیه توجه کرده‌اید و نه به پرداخت کلام. حال که شما میخواهید شعر را در شیوه های کهن تجربه کنید این کار را جدی‌تر بگیرید ، از دستور زبان غافل نشوید و به شناخت قوالب‌وقوافی وکلام موزون بپردازید .

شعبانطی اسلامی ـ یزد : برای انتقاد کردن لازم است کیفیت وماهیت مورد نقد را به راه از وسایل‌لازم و دید کافی برخوردار نیستید .

دوست خوب‌ازشما میخواهیم که ذهنتان را به شناخت‌وصیقل دادن کلمات و نیز تصویرسازی عادت دهید واز ایجازهم غافل نشوید .

باشد که‌درآینده‌باآگاهی لازم وبیان منسجم به شعر نزدیک شوید .

قزوین ـ مهرداد علوی :

شنیده‌ایم که گفته‌اند شاعر الزامی در رعایت دستور زبان ندارد ، اما شنیده‌ایم که بگویند شاعر میتواند درجملات خود بدلخواه مفعول با واسطه و بی‌واسطه وادوات ربط را حذف کند . دقت کنید به این قسمت شعرتان : (ای کوس های بازگونه‌ی بدنام) .

هان: ای سوار سنگی گمنام
من در مدار بسته‌ی اندوه
پادرمدار تمکین شکست
تاعشق بی ستاره میندیش

خوب میگوئید : خواننده‌چه مفهومی از این‌جملات‌استخراج کند ؟ تاعشق بی ستاره‌میندیش را به سوار سنگی و کوس‌های بازگونه را بدنام خطاب کند، تصور کنید تکلیف آنکسی که در مدار اندوه مانده چه‌میشود. وپای چه کسی‌درمدارتمکین می شکند ؟

درجائی دیگرگفته‌اید : مرد جبین شکسته‌ی پیشامد هی ، بنگر از شقیقه فروریخت » از روزن ـ از پرنده تهی شد ـ فریاد وما.) . دوست‌عزیزانصافا بگوئید آیا خود شما در مقام یک خواننده میتوانید بگوئیدگر فریاد و ماه از روزن وپرنده‌تهی شوند تکلیف آن چیز نامعلومی که از شقیقه ریخته در ذهن خواننده چه میشود ؟ .

نگذارید کلمات شما را گول بزند و برذهن شما چیره شود، بلکه بکوشید کلمه را برای بیان ذهنیت خودتان به استخدام بگیرید‌درهمین‌فراموش‌نکنیدکه‌ما منتظر کارهای تازه‌تری ازشما هستیم .

و ازدیگران

در هفته‌ای که گذشت کار هائی نیز از : احمد ملك احمدی ـ اعظم حسینی‌مرجان جوادیان ـ شبنم اتقائی ـ غلامرضا قدرتی (تهران) ـ فریدون سلیمانی ـ احمدشریفی (مهاباد)ـمحسن‌غلامی(تهران)ـ محسن پژواك (شهرری) ـ پرویز اوحدی ـ جواد مقدم (زنجان) ـ اعظم علیزاده طباطبائی ـ صلاح‌الدین بشارتی (سنندج) ـ مینا قربانی ـ مهوش خدادادی ـ امید فرید شکوهی (تبریز) ـ حشمتی (همدان) فریده امیدیان ـ سید جمال‌الدین موسوی زاده ـ حسن بوربور (تهران) ـ ظهیر بهرام وهمن ومحمدکاظم سالمی (تهران) در قلمرو شعر و قصه بدست مارسید . با تشکربسیار از این دوستان میخواهیم که شعر و قصه را وسیله‌ای برای تفنن ووقت‌گذرانی تصور نکنند، بلکه در نظر داشته باشید که خاستگاه شعر و قصه ، فرهنگ است‌و فرهنگ روبنای زندگی است. در قرنی که مازندگی میکنیم احساسی که درهمه‌ی انسانها نهفته است نمیتواند مجوز قلم بدست گرفتن و چیز نوشتن باشد.

شعر و قصه با ظرفیت های گشاده و پهناوری که دارند قادرند همه زوایای زندگی ما را درخود بگیرند . بکوشید بر احساس ، اندیشه و فرهنگ خود بیافزایید و در این راه بی انتها و حیاتی گام هائی‌آگاهانه و شریخش بردارید . ما نیز بهمان گونه که در آغاز قول دادیم در انتظار کارهای شما هستیم تا کارهای خوبتان را انتشار دهیم .

همزمان باآغاز نهمین‌سال تأسیس شرکت‌سهامی هاویلوکس

مدیران و کارکنان کارخانجات رنگ هاویلوکس نیم‌قرن شاهنشاهی پهلوی را طی مراسمی شکوهمند جشن گرفتند

پیشگاه مبارك اعلیحضرت همایون محمد رضا شاه پهلوی آریامهر شاهنشاه ایران

کارگران ، مهندسان ، کارمندان و مدیران‌کارخانه رنگ سازی هاویلوکس با برگزاری جشن آئین‌بزرگ داشت پنجاه سال سلطنت خاندان پهلوی مراتب‌سپاس، حقشناسی و جانبازی خود را همراه باتبریکو تهنیت های صمیمانه به پیشگاه رهبر اندیشمند خود عرضه‌می دارند و دوام سلطنت اعلیحضرت همایون شاهنشاه آریامهر و سعادت وسلامت شهبانوی گرامی وولایتعهد عزیز ایران را از درگاه ایزدمتعال مسئلت دارند .

شرکت سهامی عام هاویلوکس
جان‌نثار : شاهین هاراطونیان مدیرعامل

کارکنان کارخانجات صنعتی و تولیدی رنگ هاویلوکس طی‌مراسم‌شکوهمندی پنجاهمین سال شاهنشاهی افتخار آفرین و غرورانگیزسلسله جلیل‌پهلوی را جشن گرفتند . این جشن پرشکوه و مراسم فرخنده‌بعد از ظهر روز چهارشنبه ۲۴آذر ماه جاری‌درمحل کارخانجات رنگ هاویلوکس واقع درجاده کرج ترتیب یافته وباین‌مناسبت سر درو تمام محوطه‌کارخانجات رنگ هاویلوکس بطرز جالب و زیبائی‌چراغانی‌و آذین‌بندی شده بود .

این جشن در محیطی گرم و صمیمانه و پرشور ودرمیان موج احساسات ملی ومیهنی انبوه جمعیت حاضران‌وشرکت کنندگان تا پاسی از شب ادامه یافت

در اینموقع خانم هاراطونیان عضو هیئت مدیره شرکت‌ضمن سخنان مبسوطی اظهارداشت:

« حضار محترم بانوان ـ آقایان

موجب‌بسی افتخار است‌که در اینجا گرم آمده‌ایم تا باشور و هیجان در آئین بزرگداشت پنجاهمین‌سال شاهنشاهی‌خاندان پهلوی شرکت کنیم .

البته شماعزیزان وسروران گرامی نیك واقفید که دردرجه اول برپاداشتن‌این گونه‌مراسم بخصوص در سال جاری به خاطر اینست نشان دهیم که‌ما قدر این موهبت ، این امنیت، این رفاه ، این همه افتخارو از همه مهمترشان و مقامی که‌ایران عزیز ما در جهان یافته است میدانیم

برگزاری این مراسم از سوی دیگر نوعی مرور تاریخ‌است نشان دهنده آگاهی سیاسی‌و اجتماعی ما از رویداد های میمن عزیزمان میباشد .

یک جوان بیست ساله ، حتی سی ساله که امروز خود را در یک فضای پیشرفته می‌بیند و تمام وسایل مدرن و همه آنچه که در عصر فضا میسر است در اختیار او قراردارد ، و احیانا آرزو های فزونتری دارد ، باید بداند که پنجاه‌سال پیش این‌مملکت در چه‌شرایطی بوده ، و چگونه در مدت کوتاهی یک مملکت عقب‌افتاده به یک کشور پیشرفته‌و متمدن مبدل شده است .

کم نیستند پیرمردانی که ۵۰ سال پیش شاهد سقوط این مملکت بودند . می دیدند که اجانب دست اندر کارند تا آخرین ضربه را فرود بیاورند و طومار حیات و استقلال‌یک سرزمین ۲۵۰۰ ساله را برای ابد،ببندند . در آن زمان ما در دوران برده داری زندگی میکردیم . فقر و مذلت همه‌جا سایه افکنده بود.از هرگوشه یک متجاسر و یاغی‌برخاسته وبرمال‌وناموس‌مردم حکمفرمائی میکرد .

بیسوادی ، جهل و مرض، دیگر توانی‌برای‌مردم زحمتکش وبینوا باقی نگذاشته بود و هرج و مرج فرصتی بود برای ایادی بیگانه که منظورنظرهای خود را خیلی سریع اعمال کنند . نه قشون داشتیم نه سیاستمداری که بتواند ازسقوط مملکت جلوگیری کند .

برادران و خواهران عزیز، اینها واقعیت است ، ماچنین مملکتی داشتیم. فاقد هر چیزی که بشود در آن زندگی کرد . در بحبوحه این مذلت‌وهرج و مرج که هیچ کس امیدی به بقا ودوام‌ایران نداشت‌خداوند متعال ، قادر توانائی که‌همیشه مهر و عطوفت خود را برسر ماسایه گستره کرده است بفکر ایران بودو بیاری‌حق،خورشید پهلوی در سیاهترین دوران حیات این مملکت درخشیدن گرفت .

قیام سرنوشت سازسردار رشیدایران‌در شروع‌شاهنشاهی پهلوی وخردمندی‌و ارادمخلل ناپذیر اعلیحضرت همایون شاهنشاه آریامهر در به ثمر رساندن هدف های ملی موجب شد تا کشتی طوفان زدمکشور با صبر و بردباری، همت و رشادت و فداکاری به دریای آرامش و بقا رهنمون گردد و ایرانی نوین بوجود آید و برای همیشه‌به نفوذ خارجی و قدرت بیگانه پایان داده و مبارزه بی‌امانی با فقر، جهل، بیسوادی ، بیماری و عقب ماندگی آغاز شود. شهر های ما نمای‌امروز گرفتند.دانشگاه ها ایجاد شد . اقتصاد ایران احیاء گردید . واحد های صنعتی و کارخانه های تازه بوجود آمد . کشاورزی‌مدرن رایج گردید . پس از قرن ها یک ارتش مجهز در ایران‌شکل گرفت و آرزوی دیرینه‌ایرانیان یعنی‌بوجودآمدن نیروی‌دریائی بدست توانای رادمرد وسپردار بزرگ تاریخ ایران اعلیحضرت رضا شاه کبیر تحقق یافت. ما صاحب قوانین امروزی‌شدیم. زغال ما از سراپرده هابیرون آمدند .جوانان‌ما برای‌تحصیل به خارج اعزام شدند . راه‌ها، شهر ها و روستاهای ما را بهم پیوند داد و راه‌آهن سرتاسری‌نبض اقتصادی‌مملکت را در دست گرفت‌و تاسیسات بندری ، ما را به شاهراه های جهانی پیوست . بیمارستان‌ها پناهگاه هزاران بیماری شدند که خیلی آسان میمردندوچنین بود که ایران توانست‌در قرن بیستم حضور بیابد.

مقایسه این پنجاه سال با سال های سیاه گذشته یکنوع آگاهی سیاسی استومروری که مارا بیناتر میکند وحس قدر شناسی را در ما بیدارمی سازد . و تازه ما در سال‌های نزدیکتر روز های سیاهتری‌را هم دیده‌ایم .

یك چهره استثنائی تاریخ ایران

ایران هنوز به خودنیامده بود و میرفت‌تا پس از قرن‌ها روی آسایش و رفاموآرامش و امنیت‌را ببیندکه‌جنگ‌جهانی‌دوم را بما تحمیل کردندو ایران سرزمین گرانقدر و عزیز ما دوباره در تنگنا قرار گرفت.

شهریور ۲۵۰۰شاهنشاهی آغاز روز های تیره‌ای برای ایران بود ولی ما در این‌ایام شاهد ظهور یک چهره استثنائی تاریخ ایران شدیم .

خداوند یک بار دیگر کرم و رحمت خود را بر ما ارزانی داشت و ایران‌در کف باکفایت چهره پرفروغی قرار گرفت که با تمام جوانی ، از تجربه‌ای عمیق و از دانشی فزاینده برخوردار است. اراده‌ی خلل ناپذیر دارد و تمام وجودش مالامال از عشق ایران وفکر و ذکرش حفظ استقلال و حاکمیت ملی است .

اعلیحضرت محمد رضا شاه پهلوی شاهنشاه آریامهر ، شهریار عالیقدر واندیشمند ما یک دهه از عمر و سلطنت‌خود را در طوفانی از توطئه هاو دسیسه هاو خرابکاری های ستون پنجم بیگانه گذراندند و باتدبیری در خور ستایش ،باحوصله‌وصبروشخصیتی فوق‌العاده برهمه مشکلات‌و مصائبی که ساخته و پرداخته بیگانگان و عوامل آنها بود چیره گردیدند.

برادران و خواهران !

حوادث متعددی کمتر دهه اول سلطنت شاهنشاه ما در ایران بوقوع پیوست هرکدام کافی بود که، بحیات سیاسی و ملی یك مملکت پایان دهد.حالاکه ما داریم این‌حوادث را مرور میکنیم‌براستی پشت انسان میلرزد. توطئه تجزیه آذربایجان وبلوای غلامان‌وبردگان استعمار واقعا یك بلای هولناك بود. این‌چیزهاست که قلب مرد شما و میلیونها ایرانی را مالامال از مهر شاه کرده است و باشوق و ذوق بهاینجا کشانده که قدر- شناسی و سپاس خودرا بدرگاه معظم‌له عرضه بداریم و از این‌که در پرتو افکار خردمندانه رهبر هوشمندما به‌همه موهبت‌های‌اجتماعی، اقتصادی، سیاسی ، فنی ،علمی و صنعتی دست یافته‌ایم و باگامهای سریع بسوی تمدن بزرگ میرویم مراتب اخلاص و صمیمیت خود را به پیشگاه پرافتخارشان اعلام بداریم.

آئین بزرگداشت پنجاه سال سلطنت خاندان‌پهلوی فرصتی‌است تا ما پنجاه سال تجدید حیات‌خود را درجهان جشن بگیریم . امروز اگر ایران ، دیگردر جهان‌گمنام، و ایرانی سرافکنده نیست و با افتخار وسربلندی از میهن ما یاد میشود وایرانی در هرکجای دنیا از نام وطنش ورهبرش احساس غرور میکندهمه‌وهمه مرهون‌رهبری هوشمندانه شاهنشاه‌خردمندماست.

اینجاست که شکر این همه نعمات ، این همه مواهب به عنوان یك وظیفه ملی تمام ملت‌را مشتاقانه به گردهم‌آئی‌و حضور در اینگونه مراسم شادی و سرور کشانده است .

خداوند ،ایران رادروز بروزعظمت بیشتری ببخشد. شاهنشاه مارازنده و پیروز نگهدارد،شهبانوی‌نیکوکار ووليعهد ایران نور دیده ملت‌ایران را حفظ نماید. زنده و جاوید باد شاهنشاه محبوب. پاینده‌ایران...»

اظهارات نماینده کارکنان

سپس آقای نظریان نماینده کارکنان کارخانجات‌رنك‌هاویلوکس پشت میکروفون قرار گرفت وطی سخنان مبسوطی چنین گفت :

برگزاری این جشنها در واقع نشان دهنده آن خصلت باستانی مردم ایران ، آن روح حق‌شناسی ومسپاسگزاری است که از صفات برجسته ایرانیان میباشد و ضمنا شکر گزاری بدرگاه ایزد متعال که در طی این پنجاه سال‌موهبت های بزرگش را در پرتوشاهنشاهی پهلوی از مردم ایران دریغ‌نکرده است .

ما مردم میکوشیم شکر نعمت ، نعمت افزون کند. واینجا آمده‌ایم که ضمن مراتب‌حق‌شناسی‌وسپاس، شکر نعمائی رابجای بیاوریم که زندگی ما را دگرگون کرده‌است.

نعمت امنیت ، نعمت آرامش ، نعمت آسایش و رفاه وازهمه‌مهمتر نعمت ایرانی بودن وباغرور زندگی کردن . هوستان عزیز ، این‌نعمت از همه مهمتر است که‌ما الان‌می بینیم ایران چه مقام و منزلتی در جهان دارد. این برای فرد فردما غرورآمیز است که می بینیم جهانیان در مقابل افکارهوشمندانه رهبر ما سر تعظیم فرود میاورند.

افتخار وغرور ایرانی

فاطق افزود : بیاد بیاوریم که ایرانی پیش‌ازاین پنجاه سال‌چقدر حقیر و زبون شده بود. بی‌لیاقتی حکومت و سیاست های‌استعماری، حیثیت و شرف را از ایرانیان گرفته بود. مابعنوان نوعی استقلال وسطائی زندگی‌میکردند ،همینطور دهقانان این مملکت.

حسن بزرك انقلاب شاهو ملت درایرانست که تنها یك انقلاب کارگری ودهقانی نیست بلکه همه طبقات مملکت را شامل شده است و تمام مردم ایران سهمی گزاف از آن برده‌اند و به آرزو های دیرینه خود رسیده‌اند. کارگران ایرانی امروزه روزند پناه این موهبت هاو مدیریت صحیح‌وروابط صمیمانه‌ای که درواحد های‌صنعتی حکمفرماست با دلگرمی در راه سازندگی گام‌برمیدارندوخوشحالیم و مفرور که کالا های ساخته‌شده بدست ما در جهان باساخته‌های آنان رقابت میکنند. در جهانی‌که یکزمانی ما محکوم بودیم که‌بازار مصرف آنها باشیم .

شکرانه این افتخار اینست که ما باعشق و شور بیشتر در راه ساختن فردای بهتر و درخشانتر کار میکنیم و سربازانی هستیم‌که میکوشیم تا درکنار سایر طبقات بتوانیم ایران عزیز را درا دوره تمدن بزرك همتای ممالك‌بزرك‌جهان سازیم.

بهاس ۵۰ سال برخورداری از امنیت ورفاه که خاندان پهلوی نصیب ما کرده است وبشکرانه ۵۰ سال برخورداری از آسایش اجتماعی و استقلال ملی از درگاه خداوند متعال خواستاریم که بما توفیق عنایت کندتا هرچه‌بیشتر در راه افکار رهبر خودمان،بکوشیم و دین خودرا بشاهنشاه آریامهر و ایران ادا کنیم ».

پس‌از سخنان نماینده کارگران کارخانجات رنك هاویلوکس که‌در میان کف زدنهای شدید وابراز احساسات ملی و میهنی حاضران خاتمه یافت، متن تلگرافی که از طرف مدیران، مهندسان ، کارکنان و همه کارگران کارخانجات رنك هاویلوکس به پیشگاه شاهنشاه آریامهر مخابره شده بود قرائت گردید ، آنگاه کیك بسیاربزرك و چندطبقه‌ای که بمناسبت‌پنجاهمین سال شاهنشاهی پهلوی تدارك دیده شده بود بریده شدو باآن از همه حاضران‌و شرکت‌کنندگان جشن پذیرائی بعمل‌آمد...

آقای نظریان نماینده کارکنان شرکت سهامی‌عام هاویلوکس‌هنگام سخنرانی درمراسم آئین‌بزرگداشت پنجاه سال شاهنشاهی پهلوی که‌از سوی کارخانه هاویلوکس برگزار شد.

آقای هاراطونیان رئیس هیئت مدیره شرکت‌سهامی عام‌هاویلوکس در حال بریدن کیك بزرگی که‌به مناسبت برگزاری‌مراسم‌بزرگداشت پنجاه سال شاهنشاهی پهلوی تهیه شده بود.

مدیران ـ مهندسان و کارکنان کارخانه رنك هاویلوکس طی‌مراسم باشکوهی پنجاه سال شاهنشاهی پهلوی را جشن گرفتند ، عکس گوشه‌ای ازاین مراسم را نشان میدهد.

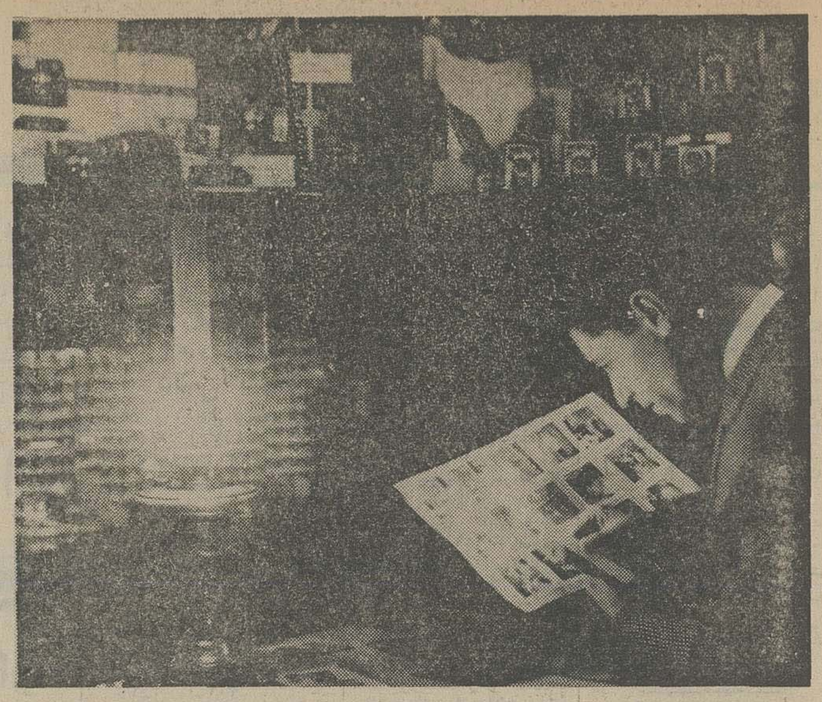

باادامه قطع و وصلهای برق وخاموشی های مکرر در بوشهر اغلب مردم‌درشبهای تاریک و خاموش بی برقی مجبورند از چراغهای نفتی قدیمی استفاده کنند .

درجلسه انجمن استان بوشهر :

خاموشی وقطع مکرر برق همچنان در بوشهر ادامه‌دارد

مردم شهرك «ده کهنه» نیاز به آب آشامیدنی بهداشتی دارند

انبوه زباله‌ها در پشت «بازار» ماهی ـ فروشان»، بندر بوشهررا زشت کرده است

اهالی بندر بوشهر با کمبود پاره‌ای‌از مواد غذائی مواجه‌اند

● جلسه انجمن‌استان‌بوشهر به ریاست عبدالحسین مهربان و باشرکت کلیه اعضاء تشکیل شد.

در آغاز این جلسه بخشنامه وزارت کشور در مورد تصمیماتی که در جلسه های انجمنها گرفته می‌شود خوانده‌شد.دراین‌بخشنامه ذکر شده بود که تصمیمات گرفته شده در انجمنها نشانه بینش نمایندگان انجمنهای ملی نسبت به نیاز های منطقه است و مصوبات انجمنها زمانی قابل اجرا است که منطبق باقوانین کشوری باشد لذا قبل از هر تصمیمی موضوع مورد بحث باید درکمیسیونهای‌تخصصی مطرح شود و هرگاه مواردی پیش آید که حل آن در منطقه میسر نباشد بایدازفرمانداری‌یااستانداری برای حل مشکل کمک گرفته شود.

سپس قانون و آئین‌نامه‌انجمن های شهرستان واستان‌برای‌آگاهی شرکت کنندگان‌دراین‌جلسه‌خوانده شد

سپس گفته شد که دفتر فنی استان بوشهر طی نامه‌ای لزوم بالابردن سطح انتهای خیابان صفوی ونادر را یادآور شده‌است زیرا که در حال حاضر آب باران دراین دو نقطه جمع‌می شود و تولید مانداب می‌کند.

در این مورد مقرر شد که طرح کلی مورد بررسی قرار گیرد تا نسبت به رفع این نقیصه تصمیم گرفته شود.

آنگاه رونوشت نامه دکتر طبیب نماینده مردم‌بوشهردرمجلس شورای ملی همراه با فتوکپی‌نامه سازمان بنادر و کشتیرانی که شرحی در مورد کمکاری شرکت پیمانکاری « تهران ـ خرمشهر اکسپرس » نوشته ، خوانده شد .

در پایان این نامه ذکر شده بود که باتمام سعی و کوششی که برای افزایش عملیات وخدمات بندری به عمل می آیدبازرگانان ـ بویژه دربندر بوشهر ـ به موقع نسبت به ترخیص و حمل‌کالا های خود اقدام نمی‌کنند .

در این مورد گفته شد که قسمت عمده کمکاری از ناحیه پیمانکار شرکت «تهران ـ خرمشهر اکسپرس » می باشد ،زیرا شرکت مذکور وسائل وابزار و نیروی انسانی کارآمد و کافی در اختیار ندارد و به همین لحاظ تراکم‌کالا دربندر برای بازرگانان‌نیزمشکلاتی بوجود آورده است. ضمنا هنوز اقداماتی در جهت توسعه محوطه بندر به عمل نیامده است .

برای حل این مشکل بایدپیمانکار بندر ملزم شود کهوسائل‌وتجهیزات خود را در حدی توسعه دهد که مسئله بارگیری و تراکم کالا از بین برود . همچنین محوطه بندر باید توسعه یابد و انبار های‌جدید ترانزیت احداث شود . ضمنا ایجاد سه چهار اسکله دیگر در ناحیه « مشیله» که دارای اراضی وسیع می باشد ضروری است . بدین ترتیب با ایجاد اسکله در «مشیله» به کشتی‌ها این امکان داده می شود که کالا های خود را به صورت « پالت» به این بندر حمل کنند.

تامین آب وبرق

آنگاه نامه دفتر برنامه‌وبودجه استان بوشهر که در جواب نامه انجمن استان بیرامون‌تامین نیروی برق و آب آشامیدنی استان‌بوشهر نوشته شده بود خوانده شد در این نامه اعلام شده بود که قطع جریان آب معلول بسیاری از نارسائی‌ها و کمبود وسائل ولوازم ونیروی انسانی است .

سپس گفته شد : تکرار و استمرار خاموشی و قطع برق در بوشهر نشان می‌دهد که تاکنون برای تامین نیروی برق مورد نیاز چاره‌اندیشی اساسی به عمل‌نیامده است .

آنگاه نامه دیگری از آقای دکتر طبیب به عنوان مدیرعامل شرکت هواپیمائی ملی ایران در مورد ازدیاد سرویس پرواز هواپیما به بوشهر همراه بافتوکپی نامه‌سازمان برنامه و بودجه در مورد مطالعات مرحله اول‌احداث راه‌آهن بندرعباس ـ خوزستان ، خوانده شد.

همچنین نامه فرمانداری‌بوشهر همراه بانامه سازمان آب منطقه‌ای فارس در مورد احداث سدبرروی رودخانه «مند» خوانده شد. ؟

دراین مورد گفته شدمطالعاتی برای شناسائی فنی حوزه‌رودخانه «مند» و « شش‌پر» از سوی‌وزارت نیرو برای جلوگیری ازشور شدن حوزه « مند» صورت گرفته است و انجمن استان امیدوار است که با پیگیری واقدام وزارت نیرو کار احداث سد «مند» به مرحله اجرا درآید .

احداث سد

سپس دکتر طبیب به جلسه انجمن استان وارد شد و پس از معرفی و آشنائی‌بانمایندگان‌انجمن پیرامون اجرای اصل‌عدم تمرکز و مشارکت در امور اجتماعی عام‌المنفعه و نظارت انجمن بر اجرای برنامه‌ها مطالبی ایراد

آنگاه در مورد مفید وموثر بودن خدمات کشتی بیمارستانی «فارور» در زمینه تامین‌خدمات بهداشتی ودرمانی سخنانی ایراد گردید و اعضای انجمن به اتفاق ابراز امیدواری کردند که یک فروند کشتی بیمارستانی دیگر نیز در این منطقه به کار بپردازد ، یکی از اعضای انجمن اعلام‌داشت که شرکت مخابرات ایران بزودی چندین کانال مخابراتی راه دور برتعداد کانالهای موجود دربوشهر خواهد افزود .

سپس اسماعیل زراعی عضو دیگر انجمن با اشاره به لزوم بالا آوردن سطح خیابانهای نادر و صفوی گفت : برای ارتفاع‌دادن به سطح خیابانهای نادر وصفوی بمنظور جلوگیری از تجمع آب باران در این دو نقطه، از سوی دفتربرنامه‌ریزی وبودجه اعتباری درنظر گرفته شده بودکه‌به‌تصویب انجمن نیز رسید اما اکنون با گذشت هفته و ماهها هنوز این طرح به اجرا نرسیده است . امیدواریم در این مورد اقدام لازم انجام‌گیرد .

جاده و آب

سپس شبانکاره نماینده بخش سعدآباد از انجمن شهرستان برازجان لزوم احداث جاده بین روستاهای «لای‌یه» و «چاه‌دول » از توابع شهرک « ده کهنه » را یادآور شد و گفت : این دوروستا تنها ٦ کیلومتر باجاده‌اصلی‌فاصله دارند که تاکنون اقدامی درجهت احداث جاده ارتباطی این دو روستا باجاده اصلی به عمل نیامده است . باتوجه‌به‌آغاز فصل‌زمستان امیدواریم نسبت به احداث جاده های این دوروستا اقدام شود .

ضمنا شهرک «ده‌کهنه» از آب آشامیدنی بهداشتی بی‌بهره است که امیدواریم اقداماتی نیز درجهت تامین آب مورد نیاز مردم این شهرک انجام گیرد .

آنگاه مهربان رئیس انجمن با اشاره به نارسائی‌ها و مشکلاتی که در زمینه کمبود پاره‌ای ازمواد غذائی در بندر بوشهر وجود دارد گفت : میزان پخت نان و توزیع و تولید بعضی از مواد خوراکی در بندر بوشهر ناکافی است . در پیاده‌رو خیابانهای فرودگاه،سنگی، ششم بهمن ، شاهپور ، صفوی، نادرودهقان اغلب نقاط کوچک خاک و سنگ انباشته شده که علاوه برایجاد مشکلاتی در امر ترافیک منظره‌ای زشت به‌بندر بوشهر داده‌است . همچنین‌خیابان زندکه بازار صفا درآن قراردارد از انبوه زباله‌ها و کثافات‌پوشانده شد . پشت بازار ماهی‌فروشان نیز به جایگاه تراکم زباله های متعفن تبدیل شده است . امیدواریم شهردار جدید بندر بوشهر نسبت به رفع تمام این پلشتی‌ها ونقائص که سیمای شهر را نازیبا کرده است دست به اقدامات سریع بزنند .

تعریض خیابان

رئیس انجمن سپس به لزوم تعریض خیابان اسکله اشاره کرد و گفت : تاکنون تکلیف تعریض خیابان اسکله روشن نشده است و درنتیجه صاحبان املاک دوسوی این خیابان برای تخریب و یا مرمت خانه های خود در انتظار تعریض این خیابان دست روی دست گذارده‌اند از آقای استاندار بوشهر درخواست داریم دستور دهند که تکلیف این‌خیابان را مسئولان مربوطه هرچه زودتر تعیین کنند .

ضمنا همانطور که در جلسه های قبلی اشاره رفت ، خوب است از بازار آهنگرها خیابانی به خیابان ششم بهمن کشیده شود تا این قسمت شهر که در حال‌حاضر تعداد زیادی خانه مخروبه در آن قراردارد بافت زنده‌ای پیدا کند.

درپایان جلسه گفته شد که اداره کل تعاون وامور روستاهای بوشهر ضمن ارسال نامه‌ای به فرمانداری اعلام داشته بود درروز چهارم آبان ماه گذشته فروشگاه تعاون شهر وروستا درفلکه کورش بندر بوشهر افتتاح می شود اما تاکنون نزدیک به دو ماه از این تاریخ گذشته واز گشایش این فروشگاه خبری نشده است . امیدواریم باتوجه به‌نیازمردم‌بوشهر به این فروشگاه هرچه زودتر در مورد گشایش آن اقدام شود.

بندربوشهر ـ خبرنگار اطلاعات

درجلسه‌انجمن شهرستان آبادان: برای اجرای برنامه های وسیع‌عمرانی و رفاهی شهری همه مردم آبادان باید باشهرداری همکاری کنند

کمبود گوشت و تخم مرغ مردم آبادان را دلواپس کرده است

آبادان : در جلسه اخیرانجمن‌شهر آبادان لزوم همکاری عمومی مردم با شهرداری برای اجرای برنامه های وسیع عمرانی و رفاهی‌شهری ، کمبود گوشت و تخم مرغ و پاره‌ای از کالا های ضروری و لزوم بازسازی جویها و احداث شبکه فاضلاب در این شهر مطرح شد .

در آغاز این جلسه که به ریاست مهندس سماوکی و با شرکت بیژن صالحی شهردار آبادان تشکیل شد ، شماسی ، یکی از اعضای انجمن‌ضمن اشاره به ضرورت شناسائی و طرد عواملی که به نحوی مانع‌پیشرفت‌کارها و خدمات شهرداری هستند ، گفت : از کلیه همکاران و همچنین عموم مردم آبادان درخواست دارم‌که‌شهرداری را در انجام کارهای عمرانی یاری کنند و به عده‌ای سودجو که‌پیشرفت امور شهرداری با منافع نامشروع‌آنان ناسازگار است فرصت ندهد که مثل گذشته خود را به وسط معرکه بیندازند و به اصطلاح چوپ‌لای‌چرخها بگذارند.

سپس رئیس انجمن در مورد لزوم همکاری و مشارکت عمومی مردم با شهرداری مطالبی ایراد کرد و آنگاه « پورصالحی » عضو دیگر انجمن ضمن طرح مسئله کمبود گوشت وتخم مرغ در آبادان گفت : کمبود گوشت، گرانی نان و نایاب بودن تخم مرغ این روزها در آبادان کاملا محسوس و چشمگیر است . امیدواریم مقامات مربوطه برای رفع این کمبودها چاره اندیشی و اقدام‌کنند .

« تباور » یکی دیگر از اعضای انجمن گفت : اداره برق آبادان‌تیرهای برق واقع در ناحیه بیمارستان « آرین » را حدود ۲۵ سانتیمتر در حاشیه خیابان به جلو برده و نصب کرده و بدین ترتیب به حریم گذرگاه عمومی تجاوز نموده است .

« تباور » سپس به خرابی وشکستگی جویها و لزوم بازسازی شبکه فاضلاب آبادان اشاره کرد و گفت : مرمت جویها و شبکه فاضلاب کمک موثری به پاکیزه سازی شهر می‌کند .

خانم « مهدوی » عضو دیگر انجمن نیز به ضرورت خودیاری مردم درحفظ پاکی محیط زیست اشاره کرد و سپس گفت : خیابانها و کوچه های منطقه ذوالفقاری آبادان نیاز به اسفالت‌دارد. می‌توان با دریافت مبالغی از ساکنان این منطقه نسبت به اسفالت کوچه‌ها و خیابانهای « ذوالفقاری » اقدام کرد .

«کوچه» دراصفهان جلوی دوربین رفت

اصفهان : کار فیلمبرداری‌از یک فیلم داستانی‌هشت‌میلیمتری به نام « کوچه » بوسیله «علی کهنموئی » فیلمساز جوان اصفهانی آغاز شد.

درون مایه این فیلم بر محور زندگی کودکان « امروز» ومقایسه این نحوه زیست با چگونگی زندگی کودکان«دیروز» دور می‌زند.

دراین فیلم نقشهای‌مختلف را عباس وکریم صفاریور ،محسن شریفی‌نسب و حمید پول‌دوست به عهده دارند .

فیلم « کوچه» برای شرکت و نمایش در جشنواره فیلمهای هشت میلیمتری تهیه می‌شود . درعکس صحنه‌ای ازفیلم«کوچه» را می‌بینید.

درجلسه انجمن شهرستان اصفهان : به‌علت ضعف دستگاههای اجرائی ،

قسمتی از اعتبارات عمرانی اصفهان به تهران برگشت داده می‌شود

شهردار اصفهان‌فقط شهردارچهارباغ وحاشیه زاینده رود است !

همایونشهر با ۱۸۰۰۰۰ نفر جمعیت هنوز به صورت «بخش» اداره میشود

گوشه‌ای از جلسه انجمن شهرستان اصفهان که با شرکت نمایندگان مردم در مجلس شورای ملی ،کلیه اعضای انجمن‌و شهردار اصفهان تشکیل شد .

انجمن شهرستان اصفهان برای رسیدگی و تصویب بودجه ۶۴٫۹۰۰٫۰۰۰ تومانی‌عمرانی خاص ناحیه‌ای شهرستان اصفهان باحضور نمایندگان مجلس شورایملی و نمایندگان انجمن شهرستان در محل انجمن تشکیل جلسه داد .

در آغاز این جلسه گزارشی که وسیله کمیسیون مالی انجمن تهیه شده بود وطی آن محل چند پروژه تغییر داده شده بود قرائت گردید و مورد تصویب قرارگرفت، آنگاه رئیس انجمن شهرستان طی سخنانی گفت : برای من ودیگر نمایندگان ۲ مسئله نامعلوم است : یکی‌مسئله پروژه های تکمیلی که از دوصورت خارج نیست : یادفتر برنامه وبودجه در مورد اعتبارات تخصیصی بی دقتی میکند و یا برنامه‌ها بموقع اجرا نمیشوند . ومسئله دوم ، عودت اعتبارات به تهران است که نتیجه ضعف دستگاههای اجرایی است .

سپس آقای امینی نماینده همایونشهر در مورد ترافیک همایونشهر سخن گفت :

بابرنامه‌ای که‌شهرداری‌اصفهان در مورد جلوگیری از ورودماشین های سنگین و تریلرها به داخل شهر اصفهان اجرا کرد وبالطبع برترافیک خیابان٦متری‌همایونشهر افزوده شد که غیر از ضرر مالی امکان خطرات جانی نیز میرود وی افزود همایونشهر با داشتن ـ ۱۸۰۰۰۰ نفر جمعیت هنوز بخش است و چرا شهرستان نمیشود ؟

سپس نماینده «برخوار» اظهار داشت : دفتر برنامه و بودجه ارقام زیادی بعنوان پرداخت دیون عنوان کرده است شما باید بدانید که اگر دارای اعتباری باشید و دین‌هم داشته باشید از نظرقانون مجرم هستید . وی سپس از مسئولان دفتر برنامه و بودجه خواست که در مورد قراردادهای عمرانی مجریان طرح را به‌انجمن معرفی کند.

عمران روستاها

نماینده میمه ضمن انتقاد از تقسیم اعتبارات گفت : این تقسیم عادلانه و خداپسندانه نیست و اولویت‌ها را مراعات ننموده‌اند و از ۲۴۳ پروژه تنظیمی ۷۵ پروژه به خود شهر اصفهان و ۴۸پروژه به ۱۵ شهر و ۱۲۰ پروژه به ۸٦ قریه اختصاص داده شده است .

نماینده مورچه‌خورت اظهار داشت : به دهات مورچه‌خورت توجه نکرده‌اند ودربرنامه قبلی بودجه‌غسالخانه مورچه‌خورت به تهران برگشت داده شد.

آنگاه نمایندگان اصفهان متفق‌القول اظهار داشتند که از بودجه تخصیصی اصفهان کم شود و به بودجه روستاها افزوده گردد تامسئله رفاه روستائیان و مسئله بغرنج کوچ آنها به شهرحل شود نماینده اصفهان سپس اضافه کرد چون بودجه گورستان جدید کم است ودر حدود ٤۰۰ هزار تومان میباشد بهتر است این بودجه حذف گردد .

خانم « محبی‌برومند » نماینده اصفهان درمجلس شورای ملی از پروژه‌های تکمیلی انتقاد کرد و اظهار داشت:درتخصیص‌اعتبارات باتوجه به اولویتها ، مشکل انجام نشدن بموقع طرحها و مشکل نقشه ارگانیک که خود کلاف سردرگمی است توجه نشده است وی در مورد تنگ کردن محدوده شهر از شهردار اصفهان سئوال کرد و گفت نه به کسانیکه ۲سال است عوارض داده‌اند بهیچوجه نمیشود گفت که شما خارج از محدوده هستید .

سپس آقای نواب صفا نماینده مجلس شورایملی با اشاره به گزارش طرحهای سال ۳۵ عمران خاص ناحیه‌ای گفت : متاسفم‌که گفته شددرصد پیشرفت احداث راه و تامین آب آشامیدنی صفر است من بعنوان نماینده ملت میخواهم عاملین معرفی شوند .

توسعه فضای سبز

نواب صفا در مورد احیاء مادیها و حاشیه سازی بر آنها از تلاش شهردار اصفهان‌سپاسگزاری کرد و آنگاه در مورد ایجاد و رزشگاهها برای جوانان‌روستایی تذکراتی داد . وی سپس گفت:

شهر اصفهان یعنی چهارباغ وحاشیه زاینده رود وشهردار اصفهان شهردار چهارباغ است میخواهم بدانم مردم نقاط دیگر ، مردم این شهر نیستند؟ فضای‌سبز درحاشیه زاینده‌رود امری طبیعی است برای نقاط دیگرهم فضای سبز بسازید زیرا مردم بابت‌فضای سبز پول می‌پردازند.

نواب صفا در مورد ایجاد ترمینال به شهردار تذکر داد و در مورد پل آذر ووحید گفت : پل آذر بی‌مصرف وهزینه آن هدر دادن پول ملت است و با انجام ساختمان آنها مشکل ترافیک حل نمی شود زیرا این پلها به جایی رامیدارند .

دکتربرومند نماینده‌برخوار در مورد تخصیص اعتبارات انتقاد کرد و گفت : ترافیک کامیونها وتریلر به طرف برخوار سرازیر شده و باید فکری به حال آنجا کرد. سپس شهردار اصفهان در مقابل نمایندگان قرار گرفت وبه سئوالات نمایندگان پاسخ گفت : وی ضمن اشاره به‌ترافیک‌برخوارو همایونشهر گفت : من وظائفم‌رادر حوزه خودم انجام دادم ودر این مورد موفقهم شده‌ام بنابراین من مسئول شهرهای اطراف نیستم . وی سپس از عدم‌پرداخت عوارض انتقاد کرد و گفت پرداخت‌عوارض یک وظیفه ملی است .

شهردار اصفهان سپس مژده گسترش فضای سبز در حد یک میلیون متر مربع را به نمایندگان انجمن داد و در مورد ترمینال گفت :

هفته گذشته موفق‌شدیم زمینی را که صاحبان شرکتهای‌مسافربری خریده‌اند برای احداث ترمینال‌به تصویب برسانیم . این ترمینال در جاده تهران تاسیس خواهد شد.

وی همچنین اضافه کرد : راه شیراز باجاده‌ای که بعرض ۵۰ متر از کنار دانشگاه خواهدگذشت آماده است و باعبور از این راه دیدگاه فعلی مدخل شهر عوض خواهد شد.

تعریض خیابان آذر شمالی‌نیز دربرنامه می‌باشد و موضع منتفی نشده است و از طرف جنوب نیز تاخیابان نظر ادامه خواهدیافت در مورد احداث‌پل‌وحید شهرداری بودجه ندارد واگربه‌امیدشهرداری باشید این کار انجام نخواهد گرفت .

پس ازگزارش‌شهرداراصفهان سلیمانی رئیس دفتر برنامه‌وبودجه در مورد نحوه تقسیم اعتبارات‌به سئوالات حاضرین جواب داد و گفت از نظر اولویت‌ها در درجه اول آموزش و پرورش قراردارد و بعد بهداشت وبهریستی .

نمایشگاه عکس واسلاید پیشرفتهای جهانگردی ایران دراهواز

اهواز: به‌مناسبت بزرگداشت ۵۰سال شاهنشاهی دودمان‌پهلوی یك نمایشگاه عکس‌واسلاید از سوی اداره کل اطلاعاتو جهانگردی خوزستان دراهواز تشکیل شد

دراین نمایشگاه که به مدت ۸روز درسالن اداره کل‌کشاورزی خوزستان دایر خواهد بود عکسها واسلاید هائی از نقاط دیدنی‌کشو و پیشرفتهای جهانگردی درایران به‌معرض نمایش گذارده شده است. در نخستین روز گشایش این نمایشگاه گروهی از روسای‌ادارات دولتی خوزستان از این نمایشگاه دیدن کردند.

در عکس عده‌ای ازروسای‌ادارات‌راهنگام بازدید از این‌نمایشگاه می‌بینید .

چند خبر از چندشهر

امور انتشاراتی

اهواز: جلسه شورای‌اطلاعات وانتشارات استان خوزستان‌با شرکت معاون اداره کل‌اطلاعات وجهانگردی وروسای روابط عمومی ادارات و سازمانهای دولتی این استان در باشگاه راه‌آهن اهواز تشکیل شد. در این جلسه پیرامون امور انتشاراتی و خبری بحث و مذاکره‌صورت‌گرفت وتصمیماتی گرفته شد.

«زرقان » و«زرگان »

زرگان: نام سابق شهر «زرقان» فارس از سوی استانداری این‌استان به«زرگان» که نام تاریخی و پارسی‌اصیل این منطقه بوده است تغییر یافت و مدتی نزدیک به دوماه است که «زرقان» رسما «زرگان» نامیده می‌شود.

بهره‌برداری از جاده

آغاجاری: عملیات ساختمانی جاده ۵۸ کیلومتری آغاجاری‌ـ ماهشهر به پایان رسید و این جاده که با عرض ۱۲ متر ساخته شده است مورد بهره‌برداری قرار گرفت. در این جاده ۲۲ پل ساخته شده‌است.

انتخاب شدند

برازجان: جلسه انجمن همکاری خانوم مدرسه‌راهنمائی تحصیلی گوهرشاد برازجان تشکیل شد. در این جلسه که با شرکت رئیس مدرسه و اولیاء دانش آموزان تشکیل گردید برای انتخاب اعضای هیات رئیسه انجمن رای گیری به عمل آمد و آقایان: محمد حسن مطهری، کرم‌اله یاپرس مقدم، جعفر طالع، غلامرضا مرادی،سید عبدالرسول‌سیاسی، اسماعیل بحرینی به عنوان اعضای هیات رئیسه این‌انجمن برگزیده شدند.

آمادگی دانشجویان

اهواز: کمیته دانشجویان وابسته به سازمان زنان در اهواز در دومین جلسه خود که با شرکت ناظر و مشاور عالی سازمان زنان خوزستان، دبیران این سازمان در استان ومسئول کمیته و گروه‌کثیری از دانشجویان تشکیل شده‌بود پیرامون توسعه فضای سبز . بیکار با بیسوادی ، بهداشت‌و تنظیم خانواده‌و امور مددکاری اجتماعی بحث و مذاکره به‌عمل اورد و دانشجویان شرکت کننده آمادگی خود را برای اجرای برنامه‌های مطرح شده اعلام کردند.

بزرگتی نیازمندیها

همایونشهر: نمازی، معاون وزارت کشور که برای‌شرکت در سمینار شهرداران سراسر کشور به اصفهان آمده بودبه همایونشهر سفرکردو نیازمندی ها، خواستها و مسائل و مشکلات مردم این منطقه را از نزدیک مورد بررسی قرارداد.

معاون وزارت کشور در جلسه‌ای که با شرکت شهردار و اعضای‌انجمن‌شهر همایونشهر تشکیل شد حضور یافت و پس از بررسی نیازهای مردم همایونشهربه احداث جاده کمربندی، توسعه فضای سبزو تکمیل طرحهای نیمه تمام‌عمرانی برای تسریع در اجرای برنامه های رفاهی و عمرانی همایونشهر دستوراتی صادر کرد.

بازدید کردند

یزد: دکتر موتمنی استاندار یزد همراه با شهردارشهرستان یزد و تنی چند از مسئولان اداری از محل کشتارگاه و گورستان جدید یزد بازدید به عمل آورد و برای تامین آبو برق مورد نیاز گورستان و کشتارگاه جدید یزد بمسئولان مربوطه دستوراتی داد.

جریمه شدند

آغاجاری : ۹ نفر از کسبه گرانفروش آغاجاری به نامهای: ملکپور عبداله، قدم کیوانی، اکبر کرمی، سید محمد صادقی، یار محمد نوروزی، محمد شهابی، رضائی، مالکی وپور دلی به‌اتهام گرانفروشی، کم فروشی و خودداری ازفروش اجناس مورد نیاز مردم از سوی اتاق اصناف آغاجاری‌به دادگاه اصناف معرفی شدند و مجموعا به پرداخت ۳٦۰۰۰ ریال جریمه نقدی محکوم‌شدند.

بازدید از آغاجاری

آغاجاری: فرماندار بهبهان‌و تنی چند از مقامات اداری از قسمتهای مختلف شهر آغاجاری دیدن کردند و فرماندار ضمن بررسی نیازها و خواستهای مردم این شهر برای رفع‌پاره‌ای نارسائی‌ها و مسائل‌به‌مسئولان مربوطه دستوراتی داد.

نرخ نان و گوشت

خرامه فارس :سومین‌جلسه انجمن شهر خرامه برای‌تعیین نرخ نان و گوشت با شرکت کلیه قصابان و نانوایان‌خرامه در شهرداری این منطقه‌تشکیل شد در این جلسه پس ازبحث و مذاکره نرخ نان و گوشت باین ترتیب تعیین و اعلام شد. نان معمولی هر کیلو ۹ ریال ـ نان خشک هر ۸۰۰گرم ۱۰ ریال ـ گوشت گوسفند با استخوان هر کیلو ۲۰۰ ریال ـ گوشت بز و میش بااستخوان هرکیلو ۱۸۰ ریال.

جشن گرفته شد

آغاجاری: آغاز پنجمین‌سال بهره‌برداری از پالایشگاه گاز «بیدبلند» با حضور رئیس کل جمع‌آوری گاز و معاونان و کارکنان صنعت گاز در باشگاه البرز جشن گرفته شد.

شب شعر

یاسوج: از سوی اداره فرهنگ و هنر فرمانداری کل کهکیلویه و بویر احمد یک شب شعر در انجمن ادبی فردوسی یاسوج برپا شد .در این شب شعر۲۲ تن ازشاعران یاسوج شرکت داشتند که پیرامون پاکسازی زبان فارسی از واژه‌های بیگانه مطالبی‌ایراد کرد و ضمنا اشعار خود رانیز خواندند.

بخشدار جدید

اوز فارس: آقای «محمود قدر» بخشدار جدید اوز بااین شهروارد شد و به کارمشغول گردید.

نیازمندیهای اطلاعات

برای دادن آگهی تلفنی باشماره‌های ذیل تماس حاصل فرمائید
تلفنهای: ۳۱۱۲۳۰-۳۱۱۲۲۹

آپارتمان فروشی

پهلوی نوابیر
آپارتمان دو اطاق خوابه مهندسی‌ساز بالانباری‌پارکینگ و استخر ۶۴۰ هزار تومان ۸۴۴۰۲۳ و ۸۴۵۷۰۱
آ_۴۵۲

آپارتمان ۳ اطاق خوابه مهندسی‌ساز با فن کوئل و پارکینگ درمیدان‌ونک پشت فانفار فروشی ۸۴۴۰۲۳ و ۸۴۵۷۰۱
آ_۵۰۶

آپارتمان فروشی تهران‌پارس
باوام بانکی ۱۵۰هزارتومان پیش‌قسط باقساط ۱۵ ساله از یک الی ۵ اطاق تلفن ۷۸۲۰۳۰ و ۷۸۰۰۶۱
آ_۲۴۷

آپارتمان قسطی
تهران پارس فقط با ۱۸۵ هزار تومان پیش قسط تلفن ۷۸۱۹۱۸

تهران پارس آپارتمانهای ۱و ۲اطاق خوابه باسند رسمی سریع‌به ۴۰ متری‌تلفن۸۳۸۰۶۵
۱_۳

اکازیون
آپارتمان ۲ اطاق خوابه با تجهیزات مدرن واقع درونک بفروش میرسد تلفن۷۸۱۱۴۵
۱_۴ آ_۳۰۴

اکازیون واقعی
یک دستگاه آپارتمان در خیابان پهلوی بالاتر از امیر اکرم بر خیابان بیدی طبقه هم کفبا پارکینگ شوفاژ، موکت، دکور، کاغذ دیواری سرویس آشپزخانه خیلی لوکس برای هرنوع شغل و یا سکونت فروشی در صورت لزوم با خانه کلنگی معاوضه میشود ساعت تلفن ۸ تا۱۲ و ۴ تا ۸ تلفن ۵۴۸۱۴۱
۱_۳ آ_۳۷۴

تهیه‌مسکن موریس
آپارتمان‌های فروشی از ۴۵۰ هزار تومان ببالا شمال شهر تجربه فراوان ما تضمین کننده منافع شماست تلفن ۶۲۳۷۴۶ و ۶۲۷۳۹۴ _ ۶۲۴۷۳۱
۱_۱۲ آ_۷۲۸

آپارتمان ۲ اطاق خوابه در شمال شهر فروشی عصر ها ۴ تا ۸ تلفن ۸۹۴۷۲۴

آپارتمان ۳ اطاقه با سرویس کامل بدون واسطه واقع‌در شهرآرا بفروش میرسد تلفن ۹۲۱۰۰۹

آپارتمانی طبقه دوم با شوفاژ روشن تلفن مستقل پارکینگ _ اختصاصی و کولر و سرویس کامل و مبله مهندسی ساز در شمال شهر مقطوع ۵۷۰ هزار تومان بدون واسطه‌تلفن ۹۳۵۲۷۴

ساختمانی با دو حیاط ۳۴۰ متر ۲ نبش ۲طبقه مجزا بر خیابان بهداری راه‌آهن تلفن کولر با ۲ برق ۲ مغازه یکی خالی قیمت ۸۵۰ هزار تومان مقطوع‌تلفن ۵۴۶۳۱۹ و ۶۳۱۹۷۱

چند دستگاه آپارتمان‌از ۳۰۰ تومان ببالادرشمال شهر آماده فروش ۷۵۰۰۸۰

اکازیون
آپارتمان استثنائی
دو دستگاه آپارتمان سوپر لوکس در یک ساختمان ۴ طبقه شخصی ساز با ۶۴۰متر زمین وهر طبقه ۳۷۰ متر زیر بنا شامل فن‌کوئیل تلفن‌مستقل ۵ اطاق خواب ۲ حمام کامل سالن های بسیار بزرگ که با مدرن ترین لوازم کشور های اروپائی و آمریکائی و ژاپن ساخته شده بفروش میرسد مراجعه از ساعت ۹ صبح الی ۶ بعد از ظهر خیابان وزراء کوچه نهم پلاک ۳۲ دفتر ساختمان تلفن ۶۲۸۷۲۵ فرجیان.
۱_۲ آ_۴۸۴

آپارتمان واقع در خیابان پهلوی با سرویس کامل بفروش میرسد. تلفن ۶۶۲۵۱۶ و ۶۴۲۹۷۶

فروش آپارتمان های لوکس ۴ اطاق خوابه بزرگ در یوسف آباد
۴ دستگاه آپارتمان مدرن و کاملا نوساز هر دستگاه دارای ۴ اطاق خواب با کمد و موکت سالن پذیرائی و نهار خوری سرویس کامل ایرانی وفرنگی‌دو بالکن سراسری‌شمالی‌وجنوبی باانضمام یك اطاق‌بزرگ در طبقه زیر برای هر آپارتمان جهت سکونت مستخدم یا اطاق کار و یا انباری پارکینك‌بزرك مسقف و فیش تلفن اطاق‌سرایدارباسرویس زیر بنای اختصاصی‌هر طبقه ۲۰۱ متر مربع با پارکینك واطاق‌مستخدم جمعا حدود ۲۸۰ متر مربع مجهز به شوفاژ روشن و لوله کشی‌گاز فروخته می شود قیمت هردستگاه۱٫۲۰۰٫۰۰۰ تومان نشانی خیابان محمد رضا شاه خیابان بیستم پلاك ۵۵ بازدید همه‌روزه یکسره از ۷ صبح تا ۸ شب‌پس ازبازدیدباتلفن۶۲۰۵۷۲ تماس گرفته شود.

۲۰ دستگاه سوئیت خریداریم تلفن۶۸۷۶۸۴

دو بهترین نقطه تخت جمشید
آپارتمان فروشی ۷۵۰ هزار تومان ۲۳۶۲۶۲ و ۲۳۰۴۲۵
آ_۲۵۹۱۳

آپارتمان ۲ اطاق خوابه ۹۰ متر زیربنا بدون مشترکات ۲۰ متر پارکینگ نوساز امیرآباد روبروی پارک فرح باشوفاژ روشن قیمت ۴۸۰ هزار تومان تلفن ۹۲۲۱۰۰ از ساعت ۶ ببعد
۱_۳ آ_۳۰۵

مناسب سکونت ومحل کار
یکدستگاه آپارتمان‌در بر خیابان جمشید آباد شمالی نزدیك بلوار الیزابت طبقه اول به مساحت ۱۴۰ متر مربع دارای ۵ اطاق باشوفاژ روشن کولر و تلفن مستقل مبلغ ۶۵۰ هزار تومان بفروش می‌رسد دفتر جمشید تلفن ۹۲۸۰۸۲

چند دستگاه آپارتمان نوساز ۲اطاق خوابه با پارکینك درخیابان قدیم شمیران خیابان خواجه_ عبداله انصاری در محل تجارتی بفروش می‌رسد تلفن ۸۴۱۵۵۸

فروش آپارتمان باقیمت مناسب اردیبهشت‌اول آسیا
چهار طبقه با زیر زمین هر طبقه ۲ اطاق خواب ۲ اطاق پذیرائی هال بزرگ سرویس کامل دکور کاغذ دیواری مرغوب ۱۰۰ متر زیر بنا با شوفاژ روشن طبقه زیر زمین باحیاط ۲۸۰ هزار تومان طبقه های دیگر آن هر کدام ۳۷۰ هزار تومان فروشی
تلفن ۸۴۷۲۸۱
۱_۵ آ_۴۷۹

۱۶ دستگاه آپارتمان در خیابان گاندی هر یک ۳اطاق خوابه هال و سالن پذیرائی انبار پارکینگ‌تلفن‌فن‌کوئل آسانسور مهندسی ساز آماده فروش تلفنهای۶۲۰۱۰۷ و ۶۲۲۰۶۵
آ_۲۱۱

۶ دستگاه آپارتمان واقع در جردن بلوار صبا هر یک دو اطاق خوابه پارکینگ مسقف و شوفاژ کولر فیش تلفن شخصی ساز موکت شده باوام بانکی بفروش میرسد تلفن های ۶۲۰۱۰۷ و ۶۲۲۰۶۰
آ_۳۱۸

آپارتمان ۳اطاقه با پارکینگ شوفاژ روشن قیمت ۳۳۰هزار تومان ۸۴۷۹۸۲ و ۸۵۳۷۳۶
۱_۲ آ_۲۰۷

پهلوی زیر قصر یخ یکدستگاه آپارتمان‌لوکس ۲ اطاق خوابه فروشی تلفن ۲۳۲۴۲۳ و ۶۴۸۲۶۲
آ_۵۲۳

طبقه دوم از آپارتمان ۴طبقه واقع در یوسف آباد سی پنجم، باوسایل کامل بفروش میرسد صبحها ۸ تا ۲ تلفن ۸۳۷۶۹۲، بعد از ظهر هااز ساعت ۳ تا۷ تلفن۶۲۱۶۲۲
۱_۳ آ_۳۹۲

آپارتمان ۲ و ۴ اطاق‌خوابه در بخارست، گاندی، پهلوی، یوسف آباد، جردن از ۶۶۰ الی یک میلیون و چهارصد هزارتومان‌فروشی ۸۳۴۵۷۰ ۸۳۲۷۴۱
آ_۴۱۷ ۱_۲۵

آپارتمان واقع در خیابان شاهرضا _ تنکابن دواطاق خواب، پذیرائی با شوفاژ ، کولر، تلفن بدون واسطه به فروش میرسداز ساعت ۹صبح الی ۳ بعد از ظهر با تلفن ۵۳۳۲۵۲ تماس بگیرید.
۱_۲ آ_۱۶۱۸۷

چند دستگاه آپارتمان
در نارمك و تهران پارس به فروش میرسد ۷۹۰۳۵۳ و ۷۹۰۰۶۵
۱_۲۴ آ_۴۷۸

توجه فرمائید
آپارتمان های ۴ و ۵ اطاقی حداکثردرهر طبقه یک یا دو آپارتمان‌با پارکینگ اختصاصی وحیاطمشاعی وشوفاژ روشن وآسانسور و موکت و کاغذ دیواری به قیمت های ۴۱۰ و۴۳۰ و ۴۴۰ و ۴۷۰ و ۴۹۰ و ۵۹۰ هزار تومان به فروش میرسد تلفن های ۷۹۵۷۷۱ و ۷۹۱۵۵۴
۱_۵ آ_۵۰۴

خانه‌فروشی

خانه فروشی
شمالی یک طبقه بمساحت ۱۵۰ متر سه اطاق ،هال، حمام، کولر، فیش تلفن با سرویس کامل با امکان افزودن طبقات ۷۵۰ هزار تومان_ خیابان تاج نرسیده به برق آلستوم _ خیابان سپهر_ خیابان پنجم_ ۷۲
۱_۴ آ_۱۶۱۹۳

یوسف آباد مدبر منزلی ۲بر شمالی و جنوبی دارای ۱ طبقه مستقل قابل تفکیک هر طبقه‌دو اطاق خواب با شوفاژ روشن تلفن موکت پارکت‌و پرده مقطوع یک میلیون و نهصد و پنجاه هزار تومان تلفن ۶۳۶۰۴۰
۱_۲

خانه فروشی مساحت ۱۴۰متر ۴ اطاقه با آب و برق وتلفن وکولر واقع در نوآب‌خیابان مقتدری بدون واسطه تلفن ۵۴۲۸۵۶
۱_۳ آ_۵۱۹

خیابان شادمان خانه دوطبقه ۵اطاقی مستغلاتی جنوبی با پارکینگ و تلفن و حمام‌گرم وسرویس مجزا ۷۵۰ هزار تومان تلفن ۹۷۲۹۴۷
۱_۳ آ_۵۱۸

خانه‌ای در نارمک ۱۶۸ متر یکطبقه فوری فروشی قیمت نقدا ۵۶۰ هزار تومان تلفن ۹۳۷۱۶۶
۱_۲ آ_۵۱۵

برای سکونت و کار شاه‌آباد ۸۰ متر ۲ طبقه ۵اطاق‌فروشی ۱۰ تا۱۲ تلفن ۵۲۲۴۳۰ و ۵۳۳۸۶۸
آ_۴۸۳

بدون واسطه
یکدستگاه‌خانه شش اطاقه‌حیاط پارکینگ و درب شمالی و جنوبی واقع در فرح آبادژاله ساختمانهای بانک رهنی با قیمت یک میلیون و چهارصد هزارتومان آماده فروش است تلفن ۳۴۸۲۶۰
۱_۳ آ_۴۸۷

ساختمان فروشی در قیطریه شمیران با ۳۶۵ متر زمین و ۴۵۰ متر زیر بنا در دو طبقه در پیلوتی با آب و برق و شوفاژ و کولر و دوفیش تلفن از ساعت ۱۵ به بعد تلفن ۶۳۳۷۸۷
۱_۲ آ_۷۱۴۸

فروش خانه و آپارتمان
خانه‌ای بمساحت ۱۵۰ متر با آب، برق ،تلفن‌در خیابان‌آریامهروآپارتمانی به مساحت ۸۵ متر با دو اطاق خواب و تلفن در ونك تلفن ۶۸۵۶۰۴

نیاوران
ساختمانی نوساز ۲طبقه و نیم مستغلاتی ۲ نبش‌با ۳سند تفکیک شده‌مجهز به شوفاژ کولر تلفن استخر تصفیه پارکینك حیاط مشجر با ورودیه های مجزا در نیاوران یکجا یا طبقاتی بدون واسطه بفروش می‌رسد برای کسب اطلاعات بیشتر وبازدید محل با تلفن ۲۸۶۹۲۰ تماس حاصل فرمائید.

ساختمانی بمساحت ۲۱۲ متر وزیر بنا ۶۰۰ متر در ۴٫۵ طبقه فروشی ۸۵۳۷۳۶ و ۸۴۷۹۸۲
۱_۲ آ_۴۱۸

اوکازیون
در خیابان جامی کوچه کسرا یکدستگاه‌ساختمان شخصی ساز ۲ ساله با زیرزمین۴طبقه‌مستغلاتی ۲ نبش بمساحت ۲۱۵ متر مربع زیر بنا ۵۶۰ متر‌باشوفاژ‌روشن و ۳ دستگاه‌کولر وتلفن که ۲ طبقه آن‌ماهیانه ۷۵ هزار ریال در اجاره و یك دستگاه خالی می باشد بفروش میرسد تلفن ۳۱۷۲۶۶ و ۳۱۸۵۷۹
آ_۳۳۴

منزلی در بهترین نقطه فرح‌آباد ژاله به مساحت ۸۰ متر نوساز دارای ۲ اطاق هال حمام آب‌وبرق و کولر و فیش تلفن۳ ساله به قیمت آپارتمان ۳۸۰ هزار تومان تلفن ۵۲۶۰۳۷ و ۳۵۶۲۳۰

یکدستگاه خانه نو ساز در تهران پارس مساحت زمین ۳۷۰مترزیر بنا ۷۰۰ مترشمالی با پارکینگ ۳ طبقه هر طبقه دارای ۴اطاق خواب سرویس کامل شوفاژ روشن قیمت دو میلیون و پانصد هزار تومان بفروش میرسد تلفن ۷۳۲۵۸۹
۱_۲ آ_۲۰۳

برای سکونت و کار شاه آباد ۸۰متر ۲ طبقه ۵ اطاق‌فروشی ۱۰ تا ۱۲ تلفن ۵۲۲۴۰۳ و ۵۳۳۸۶۸
۱_۲ آ_۲۶۴

کاملترین خانه های پیش ساخته مطابق با سلیقه ایرانی جهت هرگونه اطلاعات‌با تلفن۲۷۶۰۲۲ تماس حاصل نمائید.
آ_۱۹۱

یکدستگاه خانه‌درخیابان گاندی بمساحت ۵۰۰ متر مربع با ۹۷۰ متر زیر بنا استخر تصفیه ۲ دستگاه تلفن بدون واسطه بفروش می‌رسد تلفن۹۲۸۸۲۲ تماس از ساعت ۷ تا ۹ شب

چند دستگاه ساختمان مستغلاتی وویلائی از یك‌میلیون ببالا آماده فروش ۷۵۰۰۸۰

مستغل
اکازیون
یکباب ساختمان واقع در خیابان تخت طاوس از سمت پهلوی قبل از خیابان نادر شاه شش طبقه دارای ده دستگاه آپارتمان چهار اطاقه به مساحت‌کل‌زیر بنا۱۴۶۰ مترمربع دارای‌آسانسور تاسیسات حرارتی فن_ کوئل_ پارکینك بفروش میرسد
۶۶۹۵۵۱

در فرح جنوبی خانه شمالی به مساحت۲۰۷ متر ۶ اطاق باسرویس و آب وبرق و تلفن و کولر بقیمت یك میلیون و ۱۰۰ هزارتومان بعلت مسافرت‌فروشی تلفن ۲۶۲۸۶۲ دفتر جعفری

خانه ویلائی بمساحت حدود ۵۰۰ متر مربع واقع دربهترین نقطه سلطنت آباد بوستان پنجم پلاك ۳۰ یا۳۲ شمالی دارای ۴اطاق خواب با هال بزرگ نهارخوری و پذیرائی وسرویس کامل آشپزخانه و حیاط خلوت‌پرده کرکره شوفاژ کولرآب‌و برق و تلفن استخر وزیر زمین قابل سکونت‌بعلت مسافرت بفروش میرسد تلفن ۲۳۰۶۱۵ تماس حاصل‌فرمائید
۱_۲ آ_۴۷۲

درمیدان ثریا
خانه‌ای دو نبش مستغلاتی دارای ۷ اطاق آب و برق و تلفن فروشی تلفن ۸۴۵۳۴۸
۱_۳ آ_۲۸۸

یکدستگاه ساختمان مستغلاتی ۸۵ متر سه طبقه واقع در خیابان حسام‌السلطنه به فروش میرسد تلفن ۵۴۸۳۳۳

خانه و زمین فروشی ۳۴۴۳۶۵

یکدستگاه ساختمان دو طبقه و نیم با سرویس مجزا و سرویس کامل در خیابان بهار شمالی کوچه معاونی پلاك ۳ به فروش می‌رسد

یکباب منزل واقع در خیابان حسام‌السلطنه‌به مساحت ۲۹۰ متر به فروش می‌رسد تلفن ۵۴۸۳۳۳

یک خانه کلنگی به مساحت ۲۷۵ متر واقع در سلطنت‌آباد بفروش میرسدتلفن ۲۴۳۷۴۳
آ_۴۷۴ ۱_۳

اکازیون
ساختمان ۳ طبقه مستقل در هر طبقه فقط یک آپارتمان در مرکز تجارتی ۷ حوض با دو تلفن مشغول بکار و یک تلفن آماده بمبلغ یک میلیون وششصد هزار تومان تفکیک شده و هر طبقه دارای سند مستقل بفروش میرسد تلفن های ۷۹۵۷۷۱ و ۷۹۱۵۵۴
۱_۵ آ_۵۰۳

ساختمانی در حال اتمام‌شامل ۱۰ واحد مسکونی ۱و۲ و ۳اطاق‌خوابه در تهران پارس بطوریکجا بقیمت ۵٫۵ میلیون تومان بفروش میرسد تلفن ۷۸۲۹۱۹ از ساعت ۱۸ الی ۲۰
۱_۳ آ_۴۱۹

فرح‌شمالی
ساختمانی بمساحت ۲۱۲ متر وزیر بنا ۶۰۰ متر در ۴٫۵ طبقه فروشی ۸۵۲۷۳۶ و ۸۴۷۹۸۲
آ_۴۳۴

توجه
هفت‌حوض نارمك
خانه‌ای بمساحت ۴۵۰ مترمربع ویلائی ۲۰۰ متر زیر بنا دارای ۴ اطاق هال سرویس وزیر زمین که باکوچکترین تغییر ۴اطاق خوابه میشود باتلفن وپارکینگ بدون واسطه به فروش میرسد بعد از ظهر ها ۴تا۸ تلفن ۷۹۴۰۲۵
۱_۲ آ_۴۳۶

منزلی بمساحت ۲۰۵ مترمیدان شهناز اول خیابان ایرانمهر دوبر۳ طبقه مستغلاتی دارای ۱۴ اطاق طبقه سوم کاغذ دیواری پرده‌کرکره زیر زمیر یک مغازه تخلیه و آب و برق تلفن کولر فروشی ۳۴۰۰۷۸
۱_۲ آ_۳۰۳

باغ فروشی

باغ فروشی فوری
بمساحت ۱۵۰۰ متر نرسیده‌به سه راه یافت اباد خیابان بنفشه باآب لوله‌کشی و قنات ۲ اطاق و استخر و دیوار متری ۳۳۰۰ ریال ۷۹۳۳۴۱
آ_۵۰۲

ویلافروشی

اکازیون منزل‌ویلائی
یکدستگاه منزل ویلائی سه طبقه دارای ۱۳اطاق خواب سالن پذیرائی بسیار بزرك با گچ‌بری و آینه کاری شوفاژ _ کولر_ تلفن و سرویس کامل در زمینی بمساحت ۱٫۰۰۰ مترووزیربنا۱۶۰۰ مترو استخر کوچك بین پهلوی و جردن کمی بالا تر از باغ‌وحش بلوار حافظ شیرازی بفروش میرسد تلفن ۳۱۱۲۲۵_ ۳۱۱۲۲۴ قیمت۵میلیون و ۸۰۰ هزار تومان

ویلای ۲۰۰ متری ۵ اطاقه در شمال شهر یک میلیون تومان ۸۴۷۶۹۲
آ_۵۳۳ ۱_۲

ویلای لوکس کنار دریا بعداز ظهر تلفن ۲۳۲۳۹۹
۱_۳ آ_۴۱۲

ویلای فروشی
ویلای پنج اطاقه باتمام‌وسائل، نیمه مبله، دو بر بمساحت حدود سیصد متر مربع‌واقع در اوایل خیابان ونك بمبلغ دو میلیون‌ویکصد هزارتومان بفروش میرسد . تلفن ۶۸۱۶۸۱ بین ساعات ۸ تا۱۰ و ۱۶ تا ۲۰ شب.
۱_۳ آ_۱۶۰۶۱

ویلا و مستغلات
از ۲میلیون تومان ببالامو جو ۸۵۳۷۳۶ و ۸۴۷۹۸۲
۱_۱

زمین فروشی

فرح شمالی
زمینی‌بمساحت ۴۱۲متر مربع واقع در خیابان فرح شمالی خیابان صغیری دو نبش بدون واسطه به فروش‌میرسد. تلفن ۳۰۳۷۰۱

زمین بلوار وانسریه نقد و اقساط تلفن ۳۴۵۶۵۳
۱_۲۶

زمین فروشنده‌ایم ۹۲۲۷۳۹

زمین فروشی
۱۳۵ متر در سه راه امین حضور کوچه معاون‌السلطان تلفن ۶۲۱۱۱۸
۱_۶ آ_۲۳۰

یکقطعه زمین بر جاده ۶۰کیلو متری تهران حدود ۳۰۰۰۰ متر مناسب برای خانه سازی متری ۱۰۰ تومان فروشی‌تلفن ۶۲۶۷۳۴
۱_۴ آ_۲۷۵

زمین ساختمانی خانه کلنگی شمال شهر فروشی ۸۳۸۸۳۳

زمین صنعتی
یك قطعه زمین محصور ۲۰ هزار متری فروشی تلفن ۹۲۵۹۴۸

قابل‌توجه
خریداران زمین خصوصا اهالی محترم نور و مازندران
زمین بقطعات ۱۰۰۰ متری در شهرک چمستان نور با سند مالکیت و آب لوله‌کشی وبرق قابل احداث هر نوع ساختمان وباغ بفروش میرسد با تلفن ۳۰۳۰۱۹ حسینی نوری تماس بگیرید.
۱_۶ آ_۵۴۳

زمین جنوبی فروشی ۴۰×۱۴ واقع در زعفرانیه تلفن های ۴_ ۸۹۳۹۳۳

فروش زمین ۳۰۰۰۰ متر قطعات ۹۰ و ۱۰۰ و ۱۲۰ متر با آب و برق و ساختمان کیلو متر ۲۱ جاده ساوه تلفن ۹۵۲۴۸۲

پشت درمانگاه مهرشهر
زمین
تفکیك‌شده بقطعات ۸۰۰ تا ۱۲۰۰ متری بفروش میرسد تلفن
۶۶۹۵۵۱

۱۷ هکتار زمین در جاده ساوه جنب پاسگاه پلیس راه رباط کریم بدون واسطه بفروش‌می رسد تلفن ۹۲۸۸۲۲ _ تماس ازساعت ۷تا۹شب

یك قطعه زمین درشهرك غرب (خوردین) دو برفاز چهار حدود یکهزار متر مربع با نقشه ساختمان بدون واسطه بفرش می رسد
تلفن های ۸۹۳۳۶۳ _ ۸۹۵۶۹۲

یک قطعه زمین نیاوران جنب درب اول منظریه ۱۴۰۰ متر دیوارکشی محصور ومشجر به درختان زینتی بعلت مسافرت فوری بفروش میرسد تلفن ۲۲۸۹۷۱
آ_۷۰۷

اکازیون
ده هکتار از اراضی جنگلی نشتارود دونبش‌با سیزده‌هزار صنوبر چهار ساله و تعدادی مرکبات ۶ کیلو متری دریابه قیمت مناسب بفروش میرسد تلفن ۲۳۸۸۹۱
آ_۴۰۷

تاکستان زمین با سند مالکیت متری ۲ تومان ببالا ۸۵۱۸۵۸
۱_۱۳ آ_۴۸۰

کرج
زمین بقطعات کوچک تفکیک شده با آب لوله‌کشی داشم و برق خیابان بندی شده با سند مالکیت بین کرج و ملارد مناسب جهت ویلا سازی و سکونت با شرایط سهل بفروش میرسد.
۳۱۱۸۳۶
۱_۳ آ_۴۶۹

سرقفلی

بارانداز فروشی
درفرح آباد خزانه۳۳۵۲ متر ۵۳۷۱۸۷و۵۳۰۳۶۸

چهارراه پهلوی صبای شمالی
مغازه دو دهنه فروشی تلفن ۸۲۷۵۷۲ و ۸۲۸۱۶۴
آ_۲۱۲ ۱_۱۵

انباری جهت کالای تجارتی
انباری بمساحت ۵۰۰ متر مربع بارتفاع ۶ متر سقف کامیون رو دو بر واگذار میشود تلفن ۵۴۸۴۰۸

در سید خندان
تعدادی مغازه واگذاری ۲۳۶۲۶۲

کارخانه فروسی
بعد از سه‌راه تهران پارس کارخانه‌ای بمساحت ۲۷۰مر و ۲۳۰ مر سالن ودفر با سرویس طبقه دوم سه اطاق با برق سه‌فاز ۵۰آمپر، تلفن، آب‌انبار با پروانه اقتصادو پروانه جوشکاری و مقداری وسایل بفروش میرسد تلفن ۷۸۰۲۹۴
آ_۵۱۰

مغازه‌ای واقع در تقاطع تخت‌جمشید و جاده‌قدیم با موقعیت عالی بفروش میرسد ۹ صبح تا ۷ بعدازظهر ۷۶۳۹۱۶

رستوران دانسینك بر_ جاده پهلوی شمیران فروشی تلفن ۲۹۰۵۵۷

مغازه‌ای مناسب برای فروشگاه ، بانك ، تجارتخانه نزدیك چهار راه گلوبندك خیابان خیام با تلفن و جواز کسب واگذار میشود ۶۳۷۶۳۹

خیاطی فروشی‌شاهرضا اول لاله‌زارنو ۳۱۹۷۱۰

یکباب مغازه به مساحت تقریبی ۳۷۰ متر مربع با پارکینك مجزا جهت ۱۵ دستگاه ماشین در محل تجارتی در خیابان خواجه عبداله انصاری به فروش میرسد تلفن ۸۴۱۵۵۸

مطب واگذاری
مطب لوکسی واقع در خیابان پهلوی نبش کوچه بهرامی ساختمان و فا شماره ۱۰۱ بطور مشترک بایک خانم دندانپزشک واگذار می شود تلفن ۹۷۱۷۸۱ طبقه دوم ۴تا ۵ بعد ازظهر
آ_۲۸۶۶۳

فروش باسرقفلی
یکباب مغازه بمساحت ۱۰۸ متر با زیر زمینی بمساحت ۱۲۸ متر واقع در فلکه هفت حوض نارمک یکجا بفروش‌می رسد از ساعت ۸ تا۱۲ صبح ۵۲۱۶۲۵ بعد از ظهر ها از ساعت ۴ تا۸ تلفن ۷۹۶۸۵۳
۱_۵ آ_۴۴۷

فروش سرقفلی انبار
خیابان مولوی ۵۰۰ متر مربع باآب‌وبرق و تلفن و پوشش کامل تلفن ۷۵۲۸۴۰ _ ۷۵۳۰۵۳
۱_۲ آ_۳۰۱۳۵

مغازه‌ای در بازار کویتیهای استانبول‌باجوازو دکوراسیون واگذار میشود تلفن۷۶۱۸۱۱
آ_۵۳۹

مغازه‌ای در خیابان تخت طاوس فروشی عصر هاتلفن ۸۹۵۹۶۹
۱_۲ آ_۵۲۲

اجاره بخارجیان
ویلای مبله دو اطاق خوابه باسرویس کامل در فرمانیه تلفن ۲۷۷۹۸۱
۱_۲ آ_۲۴۹

اجاره‌داده‌میشود

سکونت
از ۴ هزار تومان ببالا
دفتر کار
از۲تا ۱۰۰ اتاق مناطق‌تجاری ۸۴۴۹۶۶ و ۸۵۵۴۴۷ و ۸۴۶۶۲۳ عباس آبادچهار راه فرح جنب باجه تلفن آژانس ۸۵۰
۱_۶ آ_۱۰۵

یکدستگاه‌منزل مسکونی ۴اطاق خوابه با حیاط پارکینگ و تجهیزات کامل واقع درخیابان کوروش کبیر انتهای کوچه سهیل اجاره داده می شود تلفن‌های۸۹۰۶۵۱ و ۷۹۹۹۵۳
۱_۲ آ_۳۰۲

اجاره
چند دستگاه ۳ و ۴ و ۵ اطاقه از ۳۰۰۰ تومان ببالا موجود ۷۵۰۲۵۰

اطاقی در منطقه نارمك جهت‌یك‌دوشیزه یابانوی کارمند اجاره داده‌میشود از ساعت ۹ تا ۱۰ صبح تلفن ۳۱۲۴۱۳

طبقه اول خانه‌ای در نارمک اجاره داده میشود ۷۳۹۳۶۰
۱_۳

اجاره‌ای
چند دستگاه آپارتمان ۱ و ۲ اطاق خوابه باسرویس کامل برای سکونت ایرانی یاخارجی اجاره داده می شود تلفن ۶۵۵۶۱۵ و ۶۵۰۴۹۶

اجاره‌فوری
از ۲ الی ۶۰ اطاقه جهت سکونت و محل کار ۸۲۵۴۱۲ و ۸۳۴۴۲۸
آ_۴۲۳
۱_۱۲ آ_۴۲۵

اجاره میدهد
موسسه ژوزف ۱۵۰ دستگاه اپارتمان۱و ۲ اطاق‌خوابه برای‌محل کار و سکونت‌برای ایرانی‌وخارجی موجود است ۶۵۵۶۱۵ و ۶۵۰۴۶۶

اپارتمانی بایک اطاق خواب بزرگ دارای تلفن مستقل _ کولر، موکت، اسخر شنای کوچک‌دربهترین‌منطقه شمیران باپارکینگ به ایرانی وخارجی اجاره داده میشود تلفن ۲۷۰۷۱۲

قابل توجه دارندگان زمین در بر اتوبان ایوبی ونک جردن پرک وی
یک کارخانه تولید کننده خانه های پیش ساخته مایل است خانه های ساخت خودرا در زمین شما با سپردن تضمین کافی و پرداخت اجاره برای مدت یکسال تا ۲ سال بنمایش بگذارد تلفن ۷۳۹۳۳۹ وشبها ۷۵۵۲۹۲

اجاره آپارتمان
آپارتمان نوساز ۲ اطاق خوابه مجهز درمیرداماد رازیان شمالی تلفن ۲۲۹۶۰۶

طبقه اول خانه‌ای در نارمک اجاره داده میشود ۷۳۹۳۶۰
۱_۳ آ_۴۱۰

آپارتمان یک اطاق خوابه دارای سالن نهار خوری و سرویس کامل و پارکینگ‌در سیدخندان بمبلغ ۳۰۰۰ تومان ومبلغ ۴۰۰۰۰ تومان نقدا دریافت شده به رهن یا اجاره واگذار میشود تلفن۳۴۷۸۱۴
۱_۲ آ_۴۰۹

موردنیازاجاره

ویلا و آپارتمان درشمال شهر برای کارمندان عالیرتبه شرکت خارجی فوری‌نیازمندیم۲۲۲۶۳۰ و ۲۲۷۵۱۱

جهت سکونت روسای چندشرکت خارجی به تعدادی‌ویلاوطبقه‌همکف با استخر برای اجاره فوری‌نیازمندیم۸۴۸۴۲۴ و ۸۵۳۸۵۳

تهیه‌مسکن موریس
دفتر کار از ۴ تا ۱۶۰ اطاقه جهت شرکتهای خصوصی و هتل، بیمارستان
تجربه فراوان ما تضمین کننده منافع شماست
تلفن ۶۲۳۷۴۶ و ۶۲۷۳۹۴ _ ۶۲۴۷۳۱
آ_۷۲۹

تعدادی ویلا و آپارتمان برای خارجیان شرکت احتیاج است تلفن ۲۹۲۹۸۲

نیاز اجاره فوری
دو دستگاه آپارتمان ۳ و ۴ اطاقه‌جهت‌محل کار و سکونت بااجاره۳ تا۴ هزار تومان‌نیاز است‌تلفن ۶۵۵۶۱۵ و ۶۵۰۴۹۶
آ_۵۳۶

نیازاجاره

۴ دستگاه آپارتمان۱تا ۳ اطاق خوابه در شمال شهر جهت دفترکار و سکونت ایرانی و خارجی با اجاره ۳ تا۵ هزار تومان نیاز است آقای سیمون ۸۴۹۴۶۹ و ۸۵۸۵۹۸
آ_۵۲۲

بیک و یا دو اطاق و یا پانسیون جهت یک نفر کارمند مجرد با تضمین کافی در هر مورد نیازمندیم ۲الی ۵ بعد از ظهر تلفن ۳۰۱۰۱۸ صاحب جمع
آ_۴۷۶ ۱_۳

موسسه امپایر
تعداد ۸ دستگاه آپارتمان طبقه اول‌بااستخر و ۲دستگاه ویلا حوالی شمیرانات برای سکونت‌چند خانواده امریکائی فوری نیازدارد
تلفن ۲۳۲۲۲۲ و ۲۳۷۵۰۰
آ_۵۳۵

نیازاجاره

جهت سکونت روسای چند شرکت خارجی و کارمندان آنهابه‌تعدادی ویلا و آپارتمان در شمال شهر نیازمندیم تلفن ۸۴۶۱۶۳ و ۸۵۶۱۷۴
آ_۴۳۳

۷دستگاه

آپارتمان برای محل کار ۳ و ۵ و۷ و ۲۰ اطاق با تلفن‌و آسانسور جهت شرکت فوری مورد نیاز است تلفن۸۴۹۴۶۹ و ۸۵۸۵۹۸
آ_۳۱۹

مالکین محترم ویلا وآپارتمان
چنانچه مایل هستید خیلی سریع ملک خود را برای‌محل کار و سکونت جهت ایرانی وخارجی اجاره دهید فوری باتلفن ۶۵۵۶۱۵ و ۶۵۰۴۹۶
آ_۳۲۰

نیازویلا

۲ دستگاه ویلائی برای‌سکونت مدیر یک شرکت خارجی در تهران موری نیاز است اجاره ۸ تا ۱۳ هزار تومان تلفن ۹_۲۲۷۶۳۸
آ_۵۳۸

جهت چند کمپانی خارجی۳۵ دستگاه آپارتمان از طبقه اول تاطبقه سوم ۱و۲و۳ اطاق خوابه برای سکونت آنها در شمال تهران منطقه داودیه _ سلطنت آباد_ عباس آباد _ ونک_ دروس _ گاندی‌_بویژه شمیرانات نیاز فوری داردقیمت از ۴۵۰۰ تومان ببالا تلفن ۸۵۶۱۷۴ و ۸۴۶۱۶۳
آ_۵۳۶

زن وشوهر دانمارکی
احتیاج فوری به آپارتمان۲ یا ۳ اطاقه خوابه تمام مبله دارد تلفن ۶۴۵۸۸۷
آ_۴۳۱

موردنیازبرای‌خرید

زمین‌خریداریم ۹۲۲۷۳۹

خریدار همه نوع ملک و مستغلات تلفن ۹۷۹۴۰۴
آ_۱۱۹۳

اراضی صنعتی جاده‌های کرج خریدار و فروشنده‌ایم ۹۵۹۷۵۵
آ_۹۲۲

خانه‌های کلنگی وزمینهای ساختمانی
شمال شهر راخریداریم دفتر جمشید ۹۲۸۰۸۲

زمین صنعتی کارخانه و انبار خریدار و فروشنده‌ایم ۹۳۹۱۶۴

تهران پارس موسسه کیان زمین های تهران_ پارس خریداریم تلفن ۷۸۰۲۹۴

زمین‌جوادیه‌حکیمیه خاک سفیدخریداریم۷۸۰۴۶۵

اهوازاهواز
زمین‌های اهواز را عادلانه خریداریم تلفن ۳۱۱۷۰۶

نارمک
زمین و خانه کلنگی خریداریم‌تلفن ۷۳۲۵۵۸

نیاز خرید

ویلا یا آپارتمان
۱_ آپارتمان طبقه اول با حیاط۳تا۴ اطاق‌خوابقیمت تایك میلیون تومان
۲_ ویلا بمساحت حداکثر ۵۰۰ متر با۳تا۴ اطاق‌خواب باسالن وپذیرائی‌بزرگ‌بقیمت حداکثر ۲ میلیون تومان‌در منطقه ذکر شده زیر فوری نیازمندیم
صاحبقرانیه _ دروس _ قیطریه_ کامرانیه_ دزاشیب_ الهیه_ محمودیه _ و سایر نقاط شمال شهر از جردن به بالا .
تلفن ۳۱۱۲۲۹ از ۸٫۵ صبح الی ۴ بعدازظهر

زمین در بلوار های پهلوی _ میرداماد _ داودیه _ ظفر خریداریم تلفن۲۲۵۶۹۸،۲۲۹۶۵۸

زمین های فرامرزیه و کرج و ملارد و تهران دشت و ملارد ویلا خریداریم
۳۱۲۷۳۹

اهواز
قابل توجه صاحبان محترم اراضی اهواز ، آبادان ، خرمشهر .چنانچه‌مایل‌بفروش زمین و منافع بیشترخود در این معامله هستید باما تماس حاصل فرمائید ۶۶۸۳۷۴
آ_۲۶۶۷۳

خانه و زمین شمارا در شمال تهران خریداریم تلفنهای ۶۲۲۰۶۵ و ۶۲۰۱۰۷
آ_۴۰۵

زمینهای تهران پارس خریداریم ۷۹۳۰۲۰
۱_۱

زمین‌خریداریم۹۲۲۷۳۹

زمینهای‌تهران‌پارس‌خریداریم ۷۹۳۰۲۰

خانه های شمال شرق
از یک میلیون ببالا خریداریم تلفن ۳۱۰۱۶۸
۱_۱۰ آ_۳۹۹

بنگاههای‌معاملات‌املاک

بورس اراضی‌گوهردشت مهرشهر فردیس وملارد ۹۲۲۷۳۹

بورس املاك شمیران دفتر براتی ۲۷۲۵۷۵

خریدار و فروشنده اراضی صنعتی و انبار و کارخانه تلفن۹۷۹۱۹۵

بورس اراضی مهر شهر کوی ولیعهدوگوهردشت ۶۴۸۲۵۵

دفتر پارس مرکز معاملات‌املاك‌شهر و شمیرانات ۸۴۱۵۵۸

اراضی مهرشهر ۸۲۴۰۷۳

خرید و فروش اراضی صنعتی‌جاده کرج ۹۵۰۱۶۳

مرکز معاوضه همه‌گونه ملك با بدهی تلفن ۳۱۰۱۶۹

دفتر آتشی
فروشنده سالن‌های صنعتی‌و انبار شرق تهران پارس . حکیمیه خیابان سازمان آب تلفن ۷۸۰۳۷۱

معاملات‌پول

پول شرطی
در مقابل چك کارمندی و ملك
تلفن ۸۳۹۷۴۰

پول
فوری‌درمقابل‌اتو مبیل،تلفن، چک کارمندی،ساختمان ویا مازاد ساختمان تقدیم میکنیم.
۶۴۱۷۷۳
شاهرضا نرسیده به‌چهارراه پهلوی اول خیابان رازی ساختمان‌نیکخو اه‌طبقه‌چهارم پلاک ۲۵
آ_۴۲۳

نیازمندیهای اطلاعات

برای دادن آگهی تلفنی باشماره‌های ذیل تماس حاصل فرمائید

تلفنهای: ۳۰۳۷۰۲-۳۱۱۲۱۹-۳۱۱۲۲۵-۳۱۱۲۲۴

پول

در مقابل چك كارمندی و معتبر

۶۲۲۶۷۰۸

یوسف آباد بالا خیابان محمد رضاشاه پلاك ۱۳۰ طبقه پنجم شماره ۱۷
آ_۳۹۸
۱_۳۰ آ_۳۹۸

وام بهر طریق
تلفن۹۳۱۷۳۱_۹۳۱۷۲۱

پول راكد شما را در امر ساختمان‌سازی به‌نام شما باسود تضمین شده بطور شراکت به کار می‌اندازیم تلفن۶۴۱۲۵۵
آ_۵۷۸

پول شرطی موجود
۶۸۴۵۲۵

خانه پول فرح شمالی
۸۴۸۳۸۸

برای تهیه وام شرطی از ۵ میلیون ریال به بالا با ما تماس بگیرید تلفن ۶۶۴۶۱۸ و ۶۶۶۲۶۳

پول فوری با سود بانكی مقابل خانه ،مستغلات
۹۲۸۴۶۵

پول راكد شما را با انتقال مبیع هزاری ۵۰ تومان سود میدهیم ۷۵۶۴۲۴ و ۷۵۷۵۳۵

وام در مقابل ملك فوری بابهره‌ارزان ۸۳۳۷۷۵
۱_۱

مورد نیاز
پول شرطی مقابل خانه مستغلات فوری‌نیازمندیم
۹۲۰۸۲۹

بپول راكد شما
هزاری ۵۰ تومان سود میدهیم ۷۶۳۸۴۰

پول شرطی در مقابل خانه ارزنده مورد نیاز است ۷۵۷۵۳۵ و ۷۵۶۴۲۴

پول در مقابل مبیع ارزنده نیازمندیم تلفن ۸۳۹۷۴۰

پول در مقابل ملك موردنیاز است ۸۲۵۲۶۳ و ۸۲۹۵۲۷
آ_۲۵۸۸۵

پول روی ملك
ارزنده نیازمندیم
تلفن ۷۶۳۸۴۰

معاملات تلفن

خرید و فروش تلفن
۸۴۶۵۶۵

تلفن ۶۳ و ۶۸ خریداریم
۶۶۳۱۴۱
۱_۲۶ آ_۱۲۰۳

خرید و فروش تلفن
۸۵۳۰۳۱

فروش تلفن ۶۶۵۷۵۷

خریدار تلفن ۶۶۷۱۷۲

خرید و فروش تلفن
۶۶۲۶۶۲

خرید فروش تلفن
۲۲۲۸۸۸

خرید و فروش تلفن
۸۲۸۹۱۴_۱۵

قبوض

خرید اوراق قرضه‌دولتی و قبوض مرحله سوم و قبوض شهرداری
۶۴۵۹۵۷
۱_۱

قبوض فرش و جواهر بانك كارگشائی شمارا خریداریم و هم به مازاد ارزیابی آنرا میدهیم ۶۴۵۱۶۸ و ۶۴۳۴۹۹
آ_۳۹۴

استخدام

بچند نفر متخصص تعمیركار رادیو تلویزیون بطور تمام وقت نیازمندیم میدان ژاله خیابان‌شكوفه رادیو تلویزیون شكوفه ۳۴۴۶۲۳
۱_۲ آ_۴۰۸

VACANCY FOR AMERICAN NATIONALITIES, TEL: 850736.

ماشین‌نویس ، تلفنچی دوشیزه یا بانو تمام‌وقت نیازمندیم ۳۹۲۰۷۷

گروه شركتهای كبار
بیكنفر حسابدار لیسانسیه (بازرگانی - حسابداری) برای تمام‌وقت‌نیازمنداست داوطلبین می توانند همه روزه بغیر از ۵شنبه و جمعه از ساعت ۹ صبح الی ۴ بعد ازظهر بدفتر شركتها واقع در خیابان كاخ شمالی بلوار شماره ۱۲۲ مراجعه فرمایند.
آ_۱۲۳

تعدادی دبیر
ریاضیات پارت‌تایم ، فولتایم نیازمندیم بلوار الیزابت خیابان همانبش خیابان‌سیزدهم‌آموزشگاه نورجهان

تعدادی كارگر ساده
علاقمند به كارفنی‌و لوله‌کشی وجوشكاری باسواد خواندن ونوشتن و پایان خدمت مورد نیاز است تلفن۲۲۲۳۹۸
آ_۲۳۷

تلفنچی
ماشین نویس
بدو نفر دوشیزه یا بانو نیازمندیم
۹تا ۱۲ تلفن ۸۲۴۷۰۸
آ_۳۳۶

استخدام سكرتر
بیك دوشیزه یا بانوبرای امور دفتری نیازمندیم تلفن ۸۲۷۱۶۹ ساعت ۴ تا ۷ بعدازظهر

درمانگاه خصوصی نارمك به پزشك با پروانه‌دائم جهت بعدازظهر هانیازمند است نارمك سه راه سمنگان درمانگاه خصوصی نارمك دكتر انصاری

یكنفر خانم جهت نگهداری‌بچه نیمه وقت یا تمام وقت احتیاج است تلفن ۹۷۶۴۳۳
۱_۳ آ_۴۳۶

تهیه مسكن
وزیری

افراد زیر را تمام وقت بهمكاری دعوت مینماید

۱ـ سكرتر
مسلط بزبان انگلیسی

۲ـ راهنما
۳ نفر با وسیله‌شخصی مسلط بزبان انگلیسی

تلفنهای :
۸۳۳۹۱۲
و ۶۵۶۹۵۷

بیكنفر منشی با آشنائی بماشین فارسی وداشتن تجربه دركار های نقشه‌كشی نیازمندیم تلفن ۶۵۸۰۵۲ از ساعت ۵ الی ۸ بعدازظهر
آ_۴۰۳

یكنفر تایپیست لاتین آقایاخانم موردنیازاست صبحها تلفن ۸۳۸۹۲۲

سكرتر تمام آشنا به ماشین‌نویسی فارسی نیازمندیم تلفن۷۶۴۶۴۵
۷۶۳۶۴۶

تعدادی تكنیسین و نقشه‌كش برای كار در تهران مورد احتیاج‌است داوطلبین‌باتلفن۸۲۰۵۳۶ از ساعت ۸ر۵ تا ۱۱ر۵ صبح تماس بگیرند

چند نفر مهندس راه و ساختمان حداقل با ۴ سال تجربه‌دركاراجرائی برای یكی‌از مراكزاستان ها مورد احتیاج است تلفن۶۵۹۴۱۰

خانمی آشنابه تایپ فارسی و جوابگوئی تلفن از ساعت ۴ الی۷با تلفن ۳۰۲۲۸۵ تماس بگیرید.

سكرتر
سكرتر خوش‌بیان برای جوابگوئی تلفن و كار های دفتری فولتایم نیازمندیم بلوار الیزابت خیابان هما نبش‌خیابان سیزدهم موسسه‌فرهنگی نورجهان

بازاریاب مجرب
باحقوق و پورسانت
۲ـ ۷۶۴۸۴۱
آ_۴۸۰

تلفنچی
دوشیزه یا بانو خوش بیان تمام وقت مورد نیاز است ۷۵۷۶۰۲ و ۷۵۷۲۹۴
آ_۵۰۰

تحصیلدار
۵ نفر با موتورسیكلت و گواهینامهو ضامن معتبر تمام وقتمورد نیاز است ۷۶۷۷۵۵ و۷۵۷۶۰۲
آ_۴۹۹

راننده تمام وقت گواهی قبل از سال ۵۲ تلفن ۷۳۱۲۲۲
آ_۴۷۷

پرستار شبانه روزی برای نوزاد تلفن ۲۶۴۷۹۸
آ_۴۰۱

بیك پرستار زن جهت كودك ۷ ساله شبانه روزی نیازمندیم تلفن ۸۲۰۵۹۸ ساعت ۴ تا ۶

استخدام
زن‌وشوهر
بدون بچه

برای شوهر كار در یك شركت معتبرو‌برای‌زن رسیدگی به نظافت منزل مسكن و غذا مجانی تلفن های ۳_۸۹۵۶۹۲و ۸۹۹۸۵۱_۲

دو نفر كارگر ورزیده ساده متاهل استخدام‌می شود از ساعت ۸ تا ۵ بعدازظهر به تلفن ۶۴۴۷۴۸ تماس حاصل نمایند

استخدام
یك حسابدار دیپلمه با ۲ سال سابقه خدمت
یك سرایدار با سوادوضامن معتبر مورد نیاز است‌مدارك وتقاضا به آدرس صندوق پستی ۲۱۱۶_۴۱ ارسال‌شود
۱_۲ آ_۵۲۱

بتعدادی فروشنده زن ومرد باحقوق ثابت نیازمندیم ۱۰الی ۱۲ و ۱۴ تا ۱۷ بنشانی ۴۵ متری سید خندان میدان فرح اول نظام آباد شمالی ساختمان ۱۵ طبقه سوم مراجعه‌فرمایند
آ_۴۶۲

بدو نفر دوشیزه یا بانو یا آقا كه مسلط به تایپ لاتین‌و فارسی و آشنائی به زبان انگلیسی باشند برای كار تمام وقت استخدام میشوند صبح وبعد از ظهر تلفن ۹۳۳۶۵۰ تماس بگیرند.
آ_۴۵۷

شریك

شریك جهت داروخانه و دراگ‌استور بهره بسرمایه حداقل‌تومانی‌یك عباسی‌تضمین میشود ۶۴۷۶۴۶ از ۵ تا ۷
۱_۲ آ۱۹۵

جویای كار

جوانی با اتومبیل هیلمن عصر ها ۵ تا۱۰ آماده كار است تلفن ۹۷۷۱۱۶
آ_۲۵۰ ۱_۳

بانوی دیپلمه عالی خیاطی از پاریس برای برش یا سرپرستی كارگاه تولیدی با سابقه چندین ساله در جستجوی كار است تلفن: ۸۲۱۳۸۵

مهندس برق آماده كار نیمه وقت تلفن ۹۶۵۲۴۷ ساعت ۴ الی ۸
۱_۳ آ_۱۵۸۶۷

آرشیتكت باسابقه كار آماده نظارت و كار در تهران و شهرستانها تلفن ۶۳۵۹۶۷ ساعت ۶ تا۹ عصر

تریلر نو با راننده
یك دستگاه تریلر نو با راننده آماده به كار در فاصله شهرستان های نزدیك تهران با حداقل بهای بار تلفن۳۵۵۸۶۸

راننده۲ همگانی با سوادمتاهل سابقه كار ۱۵ سال شركتها جویای كار تلفن ۳۱۱۰۸۰ راهنمای۶۱۲روزنامه اطلاعات.
آ_۱۶۱۹۱

آماده كار
حسابداربازرگانی وارد درتمام سطوح حسابداری از ساعت ۴تا۸ تلفن ۷۶۲۰۸۰ از ساعت ۳تا۵ تماس بگیرید.
آ_۵۰۸

جوانی۲۸ساله متاهل با سواد ومعافی باوانت نیسان ۷۶ تمام وقت آماده كار در تهران وشهرستانها تلفن ۵۳۹۶۵۹ از ۹الی ۱۷
۱_۳ آ_۱۵۹۴۷

آموزشگاهها

فقط ۳۵۰ ریال
اصول ماشین نویسی فارسی پالاتین رادبر آموزشگاه ربانی بیامو زید شاه آباد ۳۱۷۱۳۵

دیپلم در رشته‌تلویزیون یكساله تمام وقت دوساله نیمه وقت
British Television Training Centre
23 Grosvenor Strete, London, W.I. England
Tel: 629-5069.

تدریس خصوصی

مكالمه انگلیسی
در كوتاهترین مدت
۶۵۵۷۰۵

انگلیسی
فرانسه كنتراتی
تلفن ۶۵۲۴۵۷

مكالمه انگلیسی
۳۰ ساعته ۸۴۳۵۴۸

خصوصی
انگلیسی ـ فرانسه ـ آلمانی
تلفن ۹۲۵۴۲۸

انگلیسی‌فرانسه
در محل شما ۸۵۰۷۳۶

ریاضیات فیزیك شیمی توسط گروه دبیران با تضمین‌قبولی ۸۳۳۳۱۹

تك‌درس
توسط گروه دبیران كنتراتی ۸۳۳۳۱۹

تدریس فیزیك شیمی ریاضیات توسط دانشجویان دانشگاه تهران ۹۷۸۶۶۶
۱_۱۵ آ_۴۹۸

تدریس خصوصی فارسی در هر زمان و هر كجا ۷۹۰۶۱۷ و ۷۹۳۸۱۴

انگلیسی كنتراتی تضمینی تلفن۹۳۲۲۸۹

حتی اگر انگلیسی نمیدانید
تضمین میكنیم ۱۰۰ ساعته مكالمه روزمره را بشما بیاموزیم
نوار و كتاب رایگان
۸۵۰۱۱۱ و ۸۵۸۱۱۱

ریاضیات نظری
راهنمائی ۶۶۰۷۷۹

مجرب ترین دبیران
دبیرستانهای تهران آماده تدریس كلیه دروس پنجم و ششم دبیرستان و دوره نظری وراهنمائی در منزل شما.
تلفن ۸۵۰۱۱۱
۸۵۸۱۱۱

تدریس ورقومی ششم توسط دانشجویان‌پلی‌تكنیك ۶۵۳۸۹۰
۱_۲ آ_۳۳۱

مخصوص بانوان
تدریس زبان توسط دبیر زن خارجی برای دوشیزگان و بانوان
۸۳۳۳۱۹

مكالمه انگلیسی
۹۶ ساعته
تضمینی ۸۳۳۳۱۹

بانوان انگلیسی و فرانسوی آماده تدریس
۸۳۳۳۱۹

دروس راهنمائی
و نظری تضمینی
۸۳۳۳۱۹

مكالمه وگرامر
انگلیسی فرانسه آلمانی توسط‌گروه‌دبیران‌ایرانی و خارجی ۸۳۳۳۱۹

رئیس حسابداری

یك شركت صنعتی احتیاج‌به ۲ رئیس حسابداری برای ۲ مجتمع خارج از تهران خود دارد

داوطلبان باید دارای لیسانس در رشته حسابداری یا رشته‌های وابسته بوده‌و حداقل ۳سال سابقه كار در رشته حسابداری داشته باشند .

از واجدین شرایط تقاضا میشود كه‌با تلفن ۸۳۵۵۴۰_۱ تماس حاصل نمایند .

بانوی منشی - پیشخدمت استخدام میشود

تخت طاوس مقابل امیراتابك ساختمان‌مدرن تكنیك

مستخدم

گروه صنعتی خاور
(شركت سهامی عام)

تعدادی مستخدم اداری‌باشرایطزیر استخدام مینماید :

۱ـ تجربه‌كاری در (پذیرائی و امور مستخدمی)
۲ـ تحصیلات حدود ششم ابتدائی
۳ـ حداكثر سن ۳۵ سال
۴ـ دارابودن برك خاتمه‌خدمت یامعافیت‌دائم

داوطلبین واجد شرایط میتوانند همه روزه به استثنای روزهای تعطیل همراه بایك قطعه عكس به كارگزینی گروه صنعتی خاور واقع در بلوار الیزابت نبش‌كوچه سوم مراجعه نمایند .

بنیاد ملكه پهلوی

مركز تحقیقاتی قلب و عروق بنیاد ملكه‌پهلوی جهت طی دوره دوساله فوق تخصص كاردیولژی بالغین برطبق‌مقررات مصوب‌وزارت علوم‌وآموزش عالی عده‌ای متخصص داخلی راكه سنشان‌متجاوز از ۳۵ سال نباشد ازطریق امتحان و مصاحبه به عنوان دستیار تمام‌وقت میپذیرد .

علاقمندان میتوانند تا پانزدهم دی ماه ۲۵۳۵ با مدارك ذیل به دفتر مركزی بنیاد پهلوی واقع در جاده پهلوی پارك شاهنشاهی مراجعه نمایند.

۱ـ عكس دوقطعه .
۲ـ فتوكپی معافی دائم یا پایان خدمت .
۳ـ فتوكپی تخصص داخلی مورد تائیدوزارت علوم

بنیاد ملكه پهلوی

آگهی استخدام

جمعیت شیروخورشید سرخ‌استان تهران برای تكمیل كادر درمانی‌واحد های‌خود در‌تهران تعدادی پرستار لیسانسیه و بهیار دیپلمه استخدام میكند . واجدین شرایط همه روزه بین ساعات ۸ تا ۱۴ و ۱۶ تا۲۰ به نشانی‌بهجت‌آباد چهارراه‌رودسرشیروخورشیدسرخ استان‌تهران مراجعه نمایند .تلفن ۸۹۸۹۲۲

استخدام‌راننده

سازمان ملی انتقال خون ایران تعدادی‌راننده راكه باحداقل ۵سال سابقه رانندگی داشته باشند استخدام مینماید .

داوطلبین میتوانند همه‌روزه به استثنای ایام تعطیل به كارگزینی این سازمان واقع در خیابان ویلا شماره ۱۳۸ مراجعه نمایند .

استخدام معلم زبان انگلیسی

۱ـ نیروی‌هوائی شاهنشاهی جهت‌تدریس‌زبان انگلیسی بتعدادی معلم زبان احتیاج دارد.
۲ـ ساعات تدریس روزانه حداقل ۶ ساعت ۵ روز در هفته در دو شیفت صبح از ساعت ۳۰ر۷ الی ۳۰ر۱۲ و بعد از ظهر از ساعت ۱۴ الی ۵۰ر۱۹ خواهدبود.
۳ـ حق‌التدریس معلمین از ساعتی ۴۰۰ ریال شروع‌و هر سال ساعتی۲۰ریال اضافه و حداكثر تا ۹۲۰ ریال‌افزایش خواهد یافت.
۴ـ از متقاضیان محترم خواهشمند است از تاریخ‌نشر این‌آگهی بجز روزهای تعطیل بفرماندهی آموزش های‌هوائی واقع در خیابان تهران‌نو ابستگاه فرودگاه مراجعه كنند و یا باتلفن ۳۴۶۰۵۸ تماس حاصل نمائید.
م‌الف ۲۱۷۷۹

نیروی هوائی شاهنشاهی

استخدام

افراد واجد شرایط زیر با حقوق و مزایای شایسته استخدام‌میشوند.

۱ـ نماینده‌علمی

با سابقه كار كافی جهت استان آذربایجان و گیلان(آشنائی‌و اقامت در محل ضروری است)

۲ـ كارمنددفتری

با داشتن حداقل مدرك دیپلم متوسطه .

۳ـ فروشنده آرایشی‌وبهداشتی

با سابقه كار كافی جهت استان آذربایجان و گیلان (آشنائی واقامت در محل برای فروشندگان و داشتن برك انجام خدمت نظام‌وظیفه‌یامعافی برای كلیه داوطلبین ضروری‌است.)

داوطلبین ازساعت ۸ صبح الی۱ و ۴ تا ۷ بعدازظهر به آدرس دفتر علمی‌وفروش‌دوپار خیابان‌عباس‌آباد چهارراه مهناز جنب وزارت‌اطلاعات و جهانگردی ساختمان شماره ۱۹۹ مراجعه نمایند .

تلفن ۸۴۸۲۴۷ ـ ۸۵۷۸۳۳

استخدام
كارگر

با استخدام در واحد های گروه صنعتی مینو علاوه بر دریافت‌حقوق مكفی از مزایای زیر نیز برخوردار خواهید بود .

۱ـ استفاده‌از كمك‌هزینه مسكن .
۲ـ سهیم‌شدن در سود كارخانه
۳ـ غذای گرم و كامل به قیمت فوق‌العاده ارزان
۴ـ امكان استفاده از وام برای رفع احتیاجات ضروری
۵ـ استفاده از بیمه درمانی‌ـ‌حوادث‌ـ‌بازنشستگی
۶ـ استفاده از وام مسكن برابر ضوابط شركت .
۷ـ امكان خرید مایحتاج‌از تعاونی باقساط و ارزان
۸ـ سرویس از تمام نقاط شهربه كارخانه و بالعكس .

۱ـ خیابان ۲۰ متری فلاح نبش ۱۶ متری حسنی دفتر استخدام مینو
۲ـ كارخانجات گروه صنعتی مینو كیلو متر ۸ جاده شمالی‌كرج

شركت سرمایه‌گذاری بانكهای ایران
آگهی استخدام

شركت سرمایه گذاری بانك‌های ایران افراد مشروحه زیر راكه‌واجد شرایط عمومی استخدام باشد(باحد اقل تحصیلات ششم ابتدائی و دارا بودن برك خاتمه خدمت نظام‌وظیفه عمومی) با حقوق و مزایای مكفی استخدام مینماید .

۱ـ‌ماموررفنی‌جهت اداره‌تاسیسات ساختمان با دوسال سابقه كار،آشنا بامور سیستم تهویه ـ آسانسور ـ سیم‌كشی برق و تلفن .
۲ـ نامه‌رسان‌باداشتن گواهینامه رانندگی موتورسیكلت
۳ـ نگهبان ـ خدمتگزار

از داوطلبین خواهشمند است جهت اطلاع بیشترو ترتیب مصاحبه بمحل شركت خیابان كریمخان‌زند بین پتروشیمی و بانك داریوش مراجعه نمایند .

شركت سرمایه‌گذاری بانكهای ایران

آگهی استخدام

شركت ملی صنایع مس ایران‌به‌یك نفردارای‌درجه لیسانس یا بالاتردررشته تربیت بدنی یا حداقل دو سال سابقه كار مؤثر در تشكیلات ورزشی جهت كار در محل معادن مس سرچشمه كرمان نیازمند است .

شرائط عمومی استخدام
۱ـ تابعیت ایران
۲ـ آشنائی به‌زبان‌انگلیسی
۳ـ علم اشتغال در سایر سازمان‌های دولتی .

ازواجدین شرایط دعوت میشود همه روزه لغایت پنجشنبه هاازساعت ۵ر۸ تا۵ر۴ بعد از ظهر تاتاریخ ۲ر۱۰ر۳۵ جهت تكمیل پرسشنامه استخدامی به كارگزینی‌این‌شركت‌واقع در‌تهران بلوارالیزابت‌دوم ساختمان شماره ۵ مراجعه‌فرمایند.

خانه‌شمارا بخارجیان اجاره‌میدهیم

موسسه امپایر ۲۳۷۵۰۰
خانه بخارجیان اجاره میدهیم
۲۳۲۲۲۲-۲۳۸۹۵۵

سازمان مسكن پارس
مركز ۸۵۳۸۵۳
۸۴۸۴۲۴
اجاره ۸۵۷۵۸۵
بخارجیان

ایران مسكن
با اولین تلفن ویلا، آپارتمان و دفتر كار مبله و غیر مبله شما را بخارجیان اجاره میدهد
۲۳۰۲۷۳-۲۳۰۸۴۴

موسسه امور خارجیان
مركز اجاره تخت جمشید جنب بستنی
۷۵۱۷۸۲-۷۵۲۳۵۸

موسسه ظفر ZAFAR
معتبرترین مركز اجاره منازل شما به خارجیان
تلفنهای: ۲۲۵۵۰۴
۲۲۸۵۸۹-۲۲۷۷۴۶

آژانس بین‌المللی
جهت اعضای چند شركت اروپائی به طبقه اول وویلا نیاز فوری دارد ۸۳۰۸۴۱ و ۸۳۰۸۴۲ و ۸۳۰۸۴۳
آ_۲۹۸

اجاره بخارجیان
وزیری
۸۳۳۹۱۲
۶۵۶۹۵۷

۲۴ ساعته
سازمان نیازمندیهای فرح
اجاره بخارجیان
با ده سال تجربه
مركز خرید و فروش
۲۲۳۶۷۲-۲۲۳۲۵۵

تهیه‌مسكن برج
ویلا آپارتمان شما را در اسرع وقت به خارجیان اجاره میدهد ۶۲۶۷۱۰و ۶۲۳۳۷۷

۸۲۴۹۵۳
سازمان نیازمندیهای خارجیان
خانه شما را به خارجیان اجاره میدهد
۸۲۷۹۰۱-۸۳۸۱۰۶

آژانس استار
اجاره بخارجیان
۸۴۶۱۶۳-۸۵۶۱۷۴

تهیه مسكن كندو
سریع ویلا وآپارتمان‌به خارجیان اجاره میدهد ـ ۲۲۷۶۳۹ ـ ۲۲۷۶۳۸

۸۲۹۷۶۶-۸۳۵۱۲۰۰
سازمان كورش
اجاره منازل بخارجیان

وزیر کشور : به موازات تنظیم برنامه‌عمرانی ششم

کمیته‌های برنامه‌ریزی استانها بفعالیت پرداخته‌اند

وزیر کشور در جلسه کمیته برنامه‌ریزی استان اصفهان ضمن اعلام تشکیل کمیته برنامه‌ریزی این استان خواستار ارائه نظرات مسئولان شد

اصفهان : معینی وزیر کشور در جلسه کمیته برنامه ریزی استان اصفهان با اشاره به تصویب رنهمود های برنامه ششم عمرانی کشور گفت : کار تهیه و تنظیم برنامه عمرانی ششم کشور توسط چند کمیته در مرکز آغاز شده و به موازات آن با توجه بلزوم ادغام ابعاد استانی در تهیه برنامه ششم کمیته های برنامه ریزی استانها و فرمانداریهای کل نیز به فعالیت پرداخته‌اند.

وزیر کشور تشکیل کمیته استان اصفهان را اعلام کرد و خواستار ارائه نظرات - با توجه به خطوط اصلی و اساسی رهنمودها و ارسال گزارشهای مربوط به مرکز شد.

در این جلسه که با شرکت استاندار اصفهان ، معاون امور سازمانهای محلی و عدم تمرکز و مدیران کل ادارات درخانه جوانان تشکیل شده بود ، زاد استاندار اصفهان گفت : کمیته های برنامه ریزی برنامه عمرانی ششم تحت عنوان کمیته هماهنگی امور اقتصادی ، کشاورزی ، دامپروری، صنایع و معادن ، روستائی ، خدمات اجتماعی ، مطالعات و بررسی‌ها، خدمات عمومی ، ارتباطات ، عمران شهری ، نیروی انسانی و اشتغال با توجه به امر عدم تمرکز و صرفه جوئی و ادغام ادارات در استان زیر نظر دفتر برنامه و بودجه به عنوان دبیرخانه کمیته تشکیل شده است و گزارش کارظرف یک هفته برای تلفیق و هماهنگی به وزارت کشور و سازمان برنامه و بودجه ارسال خواهد شد .

سپس نمازی معاون امور سازمانهای محلی و عدم تمرکز گفت : برای پیگیری و ایجاد هماهنگی در تهیه برنامه عمرانی ششم « مکانیسم خاصی پیش بینی شده که پیگیری امور هماهنگی ، برنامه های ملی و رابطه کمیته های استانها با مرکز و هماهنگی و تلفیق برنامه‌ها را به عهده دارد.

«طومار شیخ بهائی در مورد آبیاری بزبانهای ژاپنی وانگلیسی ترجمه میشود

اصفهان : «شوکو کازاکی» استاد دانشگاه اوزاکای ژاپن که ضمن سفر به اصفهان میهمان دانشگاه این شهر بود و در تاریخ آبیاری و کشاورزی ایران بمطالعاتی دست زده است تصمیم گرفت «طومار شیخ بهائی» را در زمینه آبیاری به زبان های ژاپنی و انگلیسی برای تدریس در دانشگاه های ژاپن ترجمه کند.

شوکو کازاکی که در دانشگاه اوزاکا تدریس تاریخ آبیاری و کشاورزی ایران را بعهده دارد تالیفات و مقاله های زیادی به زبان‌های ژاپنی و انگلیسی پیرامون مسایل آبیاری دارد و در مورد قنات های ایران نیز تحقیقاتی به عمل آورده است. شوکو کازاکی کهکتاب «زاینده‌رود» تالیف مهندس محمودیان عضو کادر آموزش دانشکده علوم دانشگاه اصفهان را مطالعه کرده بوددردانشگاه اصفهان با طومار شیخ بهائی آشنا شد و ضمن ملاقات بامولف کتاب «زاینده‌رود» آمادگی خود را برای ترجمه «طومار شیخ بهائی» به زبان های ژاپنی و انگلیسی اعلام داشت.

آگهی احصار

به آقای مراد رضائی فرزندفیض‌اله که بموجب کیفر خواست صادره از دادسرای شهرستان آبادان باتهام عبور غیر مجاز از مرز بشرح پرونده ۳۵-۱۱ر۷۶۷ جنحه در شعبه اول دادگاه جنحه آبادان تحت پیگرد قرار گرفته و محل اقامتش معلوم نیست طبق ماده ۱۰۰ قانون آئین دادرسی مدنی اخطار می‌شود تا ظرف سه‌ماه ازتاریخ نشرآخرین آگهی در شعبه اول دادگاه جنحه شهرستان آبادان حاضر شده و هر نوع دفاعی دارد بنماید والا دادگاه غیابا رسیدگی و اتخاذ تصمیم خواهد نمود هرگاه بعدا ابلاغی بوسیله جراید لازم شود فقط یکنوبت در روزنامه‌محلی درج ومدت آن ده روز است .

مدیر دفتر دادگستری آبادان - ناظمی

خبرهای اصفهان

در مرکز آموزش سپاس دانش

● : شیرانی فرماندار اصفهان از مرکز آموزش سپاه دانش دختران دیدن کرد . فرماندار اصفهان ضمن بازدید از قسمتهای مختلف این مرکز در مورد اهمیت و نقش سازنده اینگونه مراکز آموزشی برای سپاهیان دانش دختر مطالبی ایراد کرد .

دیدار از اصفهان

● : ۱۳۰ نفراز دانشجویان دانشگاههای همدان ،کرمان، کرمانشاه ودانش آموزان مدارس شیراز از پیشرفتها و تحولات عمرانی و آبادانی اصفهان دردوران شاهنشاهی دودمان پهلوی دیدن کردند و قسمتهای مختلف دانشگاه اصفهان را نیزمورد بازدید قرار دادند.

جشن باشکوه

● : به مناسبت بزرگداشت ۵۰ سال شاهنشاهی دودمان پهلوی مجلس جشن با شکوهی ازسوی برق منطقه‌ای اصفهان برپا شد . در این مراسم آقای زاد استاندار اصفهان درمحل باشگاه برق اصفهان و تنی از مدیران کل و مسئولان اداری شرکت داشتند .

درسازمان سپاهیان انقلاب

● : در پانزدهمین جلسه گروه آموزش عمومی سیاسی و اجتماعی سازمان سپاهیان انقلاب حزب رستاخیز ملت ایران در استان اصفهان ، مسئول این سازمان مطالبی تحت عنوان «فلسطین و جنگ ژوئن ۱۹۶۷ و تاریخ روابط ایران با کشورهای مصر ، عربستان سعودی ، اردن هاشمی ، لبنان و عمان و تحولاتی که در این روابط به عمل آمده است مطالبی بیان داشت .

شورای آموزش وپرورش

● : شورای ماهانه روسای آموزش وپرورش شهرستانها و مناطق تابع استان اصفهان با شرکت مدیر کل اداره آموزش و پرورش اصفهان در شهرستان گلپایگان تشکیل شد . دراین جلسه ضمن بررسی پیشرفتهای برنامه‌های آموزشی پیرامون عدم تمرکز امور ، بررسی در مورد نقل و انتقالات ، امور اداری و امر تغذیه رایگان دانش آموزان مذاکراتی به عمل آمد.

جلسه هیات موقت

● : جلسه هیات موقت ۵ نفری سازمان سپاهیان انقلاب تشکیل جلسه داد . در این جلسه مقرر شد که در دومین گروه آموزشی عمومی سیاسی و اجتماعی از اعضای بیشتری استفاده شود.

هفته بهداشت دراصفهان

● : به مناسبت هفته بهداشت گروهی از اعضای سازمان جوانان شیروخورشید سرخ و مسئولان این سازمان در میدان ۲۴ اسفند اصفهان اجتماع کردند و بانثار شاخه های گل به پای پیکره رضاشاه کبیر نسبت به سرسلسله دودمان پهلوی ادای احترام کردند.

شورای فرهنگ و هنر

شیراز: نخستین جلسه شورای فرهنگ و هنر استان فارس در دفتر دکتر نصر اصفهانی استاندار این استان تشکیل شد. درآین جلسه دکتر صفا دبیرکل شورای عالی فرهنگ و هنر، رئیس دانشگاه پهلوی، مدیران کل اطلاعات و جهانگردی ، آموزش و پرورش ، تعاون و امور روستاها، فرهنگ و هنر، مدیر رادیو تلویزیون فارس، تنی چند از استادان دانشگاه پهلوی و دوتن از شعرا و نویسندگان شیراز، یک فیلمساز و مدیر بنیاد تحقیقات هخامنشی حضور داشتند.

در این جلسه دکتر صفا پیرامون اهمیت تشکیل شورای فرهنگ و هنر در استان فارس سخن گفت و افزود که بعد از تهران نخستین شورای فرهنگ و هنر در استان فارس تشکیل شده است و این شورا موظف است در جهت تعمیم فرهنگ و گسترش سطح فعالیت خانه‌های فرهنگ روستائی با همکاری اداره کل تعاون و امور روستا ها اقدام کند.

دیدار از « اوز»

اوز فارس: فرماندار لارستان در سفری که به اوز فارس داشت ضمن بازدید از قسمتهای مختلف این منطقه از کلاسهای بازآموزی کمیته پیکار بابیسوادی دیدن کرد .فرماندار همچنین در این سفر برای پیشرفت برنامه های عمران شهری به شهردار اوز دستوراتی داد.

برگزاری جشن ، افتتاح مدرسه راهنمائی بهرام یزدی دریزد

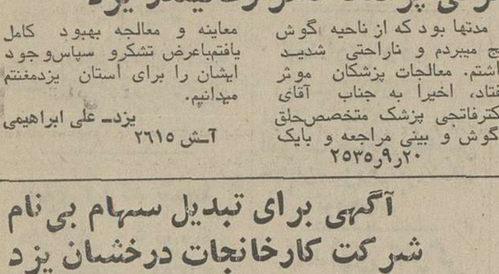

آقای دکتر طاهری هنگام افتتاح مدرسه راهنمائی بهرام‌ایزدی در یزد در سمت راست آقای خسرو ایزدیار دیده میشود.

چند روز قبل به میمنت بزرگداشت پنجاه سال شاهنشاهی دودمان پهلوی و ۲۱ آذر مجلس جشنی از طرف بانیان مدرسه راهنمائی بهرام ایزدی در یزد باهمکاری رئیس مدرسه بر پا گردید.

دراین مراسم آقای دکتر نصرت‌اله طاهری مدیر کل آموزش وپرورش‌وجمعی از فرهنگیان و بانوان و مردم حضور داشتند. در آغاز برنامه بانو فاطمه متقی رئیس مدرسه راهنمائی بهرام ایزدی خیرمقدم گفت و اظهار تشکر نمود و اظهار داشت مدرسه راهنمائی بهرام ایزدی بنابرنیات خیر خواهانه و اقدامات مجدانه مرحوم بهرام ایزدی ، آن مرد نیکوکار و کمک مادی و مساعی بانو همایون ایزدی و همکاری آقایان اردشیر و کیخسرو ایزد یارو بانوان پریدخت و پروین ایزدی و فریدون پشوتنی و با کوشش و نظارت وهمت آقای خسرو ایزدیار، ساختمان گردیده است و هزینه‌اش معادل ۱۵ میلیون ریال گردیده است و دراینجا لازم میداند از توجهات و ارشاد آقای دکتر طاهری صمیمانه تشکر نماید.

خانم متقی گفت آقای خسرو ایزدیار که خود از مردان خیر ونیکوکار است خودرا مفتخر میداند که بمناسبت بزرگداشت پنجاه سال شاهنشاهی پرافتخار پهلوی این ساختمان را به اداره کل آموزش و پرورش استان یزد واگذار کرد تا مورد بهره‌برداری قرار بگیرد وواقعا کمک ارزنده‌ای برای ساکنین این محل میباشد . بعد اشعار ۲۱ آذرسروده آقای سید محمد حسینی زاده وسیله دوشیزه حسینی زاده قرائت و مورد توجه حاضرین قرار گرفت و پس از پذیرائی گرمی که از مدعوین بعمل آمد، ساختمان و کلاسهای مدرسه وسیله آقای دکتر طاهری بنام شاهنشاه آریامهر افتتاح و معلمان آن بانوان حکمتی مقدم، مرتضوی، وفائی و رضائی معرفی و با ابراز احساسات شاهدوستی حضار جشن پایان پذیرفت.

۵ر۱۷ر۲۱۶۳

معرفی پزشک ماهر وعالیقدر یزد

مدتها بود که از ناحیه گوش رنج میبردم و ناراحتی شدید داشتم. معالجات پزشکان موثر نیفتاد، اخیرا به جناب آقای دکترفاتحی پزشک متخصص حلق وگوش و بینی مراجعه و بایک معاینه و معالجه بهبود کامل یافتم باعرض تشکرو سپاس وجود ایشان را برای استان یزدمغتنم میدانم.

یزد- علی ابراهیمی

آش ۲۶۱۵

آگهی برای تبدیل سهام بی نام شرکت کارخانجات درخشان یزد (سهامی عام)

نوبت اول

چون طبق اساسنامه جدید مقررات کلیه سهام بی نام شرکت به بانام تبدیل میشود لذا دراجرای ماده ٤٤ قانون تجارت بدینوسیله بدارندگان سهام بی نام اطلاع داده می شود که از تاریخ انتشار اولین آگهی تامدت شش ماه برای تبدیل سهام خود بدفتر شرکت در یزد مراجعه نمایند پس از انقضای مهلت مزبور کلیه سهام بی نام شرکت باطل شده تلقی میگردد این آگهی در سه نوبت هر یک بفاصله ۵ روز در روزنامه اطلاعات و ملک یزد منتشر میشود.

شرکت سهامی کارخانجات ریسندگی و بافندگی درخشان یزد (سهامی عام)

خانه تعاون جوانان درشیراز گشایش یافت

شیراز: دکتر نصر اصفهانی استاندار فارس طی مراسمی خانه تعاون جوانان حزب رستاخیز ملت ایران را درشیراز افتتاح کرد.در مراسم گشایش خانه تعاون جوانان حزب رستاخیزملت ایران،استاندار فارس طی سخنانی درمورد چهره‌دوگانه شهرشیراز وپاره‌ای ازنارسائی ها و مشکلات این شهررامطرح کردو گفت :شیراز دوچهره‌دارد، یك چهره خوب وپاکیزه ویك چهره‌بانارسائی هاو مشکلات و کمبودهاکه تلاش برای رفع آنها ادامه دارد .

استاندار افزود: ازجمله کمبودهای شیرازکاخ جوانان است که که برای ایجاد آن اقداماتی شده است .

حوادث

مجروح شد

اصفهان : مردی بنام رجبعلی کریمی » میهمان خود را در خانه‌اش با ضربات چاقوشدیدا مجروح کرد . «عباس کمالی » که درپی یک اختلاف خانوادگی بین دوخانواده «کمالی » و «کریمی » به خانه « رجبعلی کریمی » رفته بود تا با وساطت بین دوخانواده آشتی برقرار کند هنگام خروج از خانه رجبعلی مورد حمله‌اوقرارگرفت وبا ضربات بی‌دریی چاقوبشدت مجروح شد.

ضارب دستگیر شد و با پرونده متشکله به داد سرا اعزام و پس از صدور قرار بازداشت زندانی شد.

۳ حادثه و ۳حادثه

اصفهان : در۳ حادثه ۳نفر دراصفهان جان خود راازدست دادند.«جان ترکمنی‌غلامحسینی پور نجفی » در حادثه رانندگی کشته شد. « زینت مساوی » دربخش یک اصفهان برزمین خورد و براثر خونریزی مغزی، پیش از رسیدن به‌بیمارستان جان داد . « کوکب‌جاب عرب» دریک حادثه رانندگی در بخش ۵ اصفهان دچار خونریزی مغزی شد و جان‌سپرد .

راننده کشته شد

ساوه - وانت شماره ۷۱۲٤٤ برانندگی احمد بختیاری متعلق به شرکت « سیمان غرب »هنگام عبور از ۲۵ کیلو متری جاده ساوه - همدان به علت‌نامعلومی واژگون گردید و در این‌حادثه راننده وانت کشته شد .

کشف جسد

شیراز : جسد جوان ۲۰ ساله‌ای بنام « حسین میمندی » که بطرز مشکوکی در فیروزآباد جان سپرده بود برای تعیین علت مرگ به پزشکی قانونی شیراز انتقال یافت .

درکنار جسد این جوان یک شیشه محتوی نوعی روغن پیداشده است .

اغفالگر به دام افتاد

شیراز : جوانی بنام «عبداله محمدی » که یک دختر ۱۵ ساله بنام « کلثوم» را ازرضائیه ربوده و به شیراز آورده بود توسط ماموران آگاهی دستگیر شد .

کلثوم در دادسرای شیراز اظهار داشت : من یک هفته پیش هنگامی که از مدرسه به خانه بازمی گشتم ، عبداله اغفالم کرد ومرا باخود به شیراز آورد.

« عبداله محمدی » بدستور بازپرس شعبه یک دادسرای شیراز به اتام ربودن واغفال دختر صغیر زندانی شد.

به‌میمنت آئین ملی بزرگداشت پنجاه‌سال شاهنشاهی پهلوی

۱۲۰ دستگاه خانه‌های فرهنگیان یزد تقسیم گردید

به میمنت آئین ملی بزرگداشت پنجاه سال شاهنشاهی پهلوی ۱۲۰ دستگاه خانه های شرکت تعاونی مسکن فرهنگیان یزد تقسیم‌گردید

طبق دعوت قبلی‌که ازطرف آقای حسین بامشاد رئیس هیئت مدیره شرکت تعاونی مسکن فرهنگیان یزد بعمل آمده بود ، ۱۲۰ نفر از اعضاء شرکت‌مذکور در روز ۱۵ر۹ر۲۵۳۵ در سالن مدرسه صالحی‌زاده بمنظورشرکت و نظارت بر تقسیم ۱۲۰ دستگاه خانه حضور یافتند . در این مراسم ، نمایندگان استانداری و ادارات کل دادگستری ، تعاون و آموزش و پرورش و افراد منتخب فرهنگیان بر نحوه تقسیم خانه ها نظارت داشتند .

قبل‌از اجرای برنامه قرعه‌کشی و تقسیم خانه ها ، آقای حسین قمی مدیر عامل شرکت تعاونی مسکن فرهنگیان یزد گزارشی‌مبنی بر اقدامات شرکت در مورد ساختمان خانه ها و تامین آب و برق و طرح قیمت گذاری که با موقعیت و مرغوبیت محل خانه‌و بانظر کارشناسان بوده است ارائه نمود که مورد تائید و تحسین عموم قرار گرفت و از ابتکار و اقدام شایسته آقای حسین قمی تشکر و قدردانی گردید .

آنگاه ۱۲۰ دستگاه خانه های شرکت مذکور تحت نظارت هیئت منتخبه با نظم و آرامش و در عین حال با هیجان زایدالوصفی بقیدقرعه‌تقسیم گردید. و فرهنگیان که صاحب خانه‌های ارزشمندی شده بودند با اظهار رضایت و قدردانی و ابراز تشکر از زحمات چند ساله هیئت مدیره (آقایان حسین بامشاد، تقی حجت ، سیروس قناعتگر ، محمود پیرایه حداد و نصراله حاجی صاقی) عموما و از آقای حسین قمی(مدیر عامل شرکت تعاون مسکن فرهنگیان یزد) خصوصا پس از پذیرائی جلسه را ترک نمودند، بنابر گزارش خبرنگار ما ، شور و هیجان و آهنگ مبارک است . و تبسم های حاکی از سپاس فرهنگیان از اجرای منویات‌مقدس شاهنشاه آریامهر در جهت تامین رفاه این طبقه زحمتکش کشور و تشکر از تسهیلات دولت و بانک رهنی ایران و بالاخره اظهار رضایت از نحوه تقسیم خانه ها و خدمات هیئت مدیره و مدیر عامل و همه وهمه واقعاتوصیف ناپذیر ودرخور تعمق‌و تحسین بود و امید میرود با تسهیلاتی‌که دولت خدمتگزار در اجرای نیات عالیه ، رهبر عالیقدر در جهت تامین مسکن برای‌فرهنگیان‌سراسر کشور فراهم مینماید سایر معلمین و فرهنگیان یزد را که فاقد خانه هستند صاحب خانه نماید .

گوشه‌ای از اجتماع ۱۲۰ نفر از فرهنگیان عضو شرکت تعاونی مسکن فرهنگیان یزد .

آقای حسین قمی مدیر عامل شرکت تعاونی مسکن فرهنگیان یزد .

سازمان آب و فاضلاب اهواز

سازمان آب و فاضلاب اهواز تعداد ۳٤ دستگاه الکتروموتور پمپ موجوددر محوطه تصفیه خانه‌راکه‌همه روزه ازساعت۸الی ۱۲ برای بازدیدآماده‌میباشد ازطریق مزایده‌باشرایط‌زیربفروش میرسد :

۱- تاریخ قبول پیشنهادات تا ساعت ۱۰ صبح روز ۱۵ر۱۰ر۲۵۳۵

۲- مدت حمل از انبار و کارگاه سازمان ۳۰ روز .

۳- مشخصات سایر شرایط‌دربرگ مزایده مندرج‌است.

داوطلبان شرکت مزایده بایستی‌باپرداخت ۵۰۰ریال به حسابجاری شماره۸٤۲۸ سازمان آب اهواز نزد بانک ملی ایران شعبه اهواز و اسناد مزیده را دریافت وبا سازمان واقع‌درخیابان‌نشاط تسلیم رسید آن‌به‌دبیرخانه توجه به مندرجات آن اقدام فرمایند .

مرتضی بصیر مدیرعامل

آگهی ابلاغ دادخواست به آقای موسی امیری

دفتر اراضی سازمان زمین قائم‌مقام خالصجات دزفول مستندا بدفاتر رقبات ناصری و محمد شاهی دادخواستی به خواسته اعتراض بر ثبت پلاك ٤٥۲٦ بخش یك دزفول مقوم به مبلغ دویست هزار ریال بطرفیت شما تقدیم که باین شعبه ارجاع بکلاسه ۳-۳۵-۵۹۱مدنی ثبت و درجریان رسیدگی است چون اقامتگاه شما نامعلوم است بدرخواست خواهان و باجازه ماده ۱۰۰ قانون آئین دادرسی مدنی مراتب سه نوبت متوالی در روزنامه رسمی کشور شاهنشاهی ایران و یکی از روزنامه های محلی‌آگهی و بدینوسیله دعوت میشود که از تاریخ نشرآگهی ظرف مدت قانونی جهت اخذ نسخه ثانی دادخواست و ضمائم به این دفتر مراجعه‌نمائید درصورت عدم‌مراجعه و انقضاء مدت مقرر دادخواست ابلاغ شده محسوب و غیابا رسیدگی خواهد شد بدیهی است چنانچه بعدا ابلاغی لازم باشد فقط یك‌نوبت درج و مدت آن ده روز خوهد بود .

مدیر دفتر شعبه‌سوم دادگاه‌شهرستان اهواز قراگزلو

آش ۲٤۰٦

آگهی تجدیدانتخابات مسئولان سندیکا

بموجب مدارك تسلیمی از سوی سندیکای کارگران سازمان‌آب‌وفاضل‌آب‌آبادان اسامی و سمت هریك از آقایان اعضای اصلی وعلی البدل‌هیئت‌مدیره‌وبازرسان سندیکای مذکور که برای مدت دوسال لغایت بیست و پنجم اسفند ماه دو هزار و پانصد و سی‌وشش انتخاب شده‌اندبشرح زیر میباشد

۱- دبیر- محمدعلی شیرین باب
۲- رئیس هیات مدیره - غریبعلی قاسمی گشنیزجانی
۳ نایب‌رئیس - رحیم شریفی
٤- خزانه‌دار - سعدون آلبوغبیش
۵- عضو هیئت‌مدیره - عبدالحسین وفائی‌پ
٦- اعضای علی‌البدل هیئت مدیره- محمد رحیم‌کرد زنگنه - صفر مال‌ورد
۷- بازرس - عبدالرسول پولادی

ضمنا مطابق بند سه ماده بیست اساسنامه اسناد مالی با امضای رئیس هیئت مدیره و خزانه‌دار سندیکا معتبر خواهد بود .

دکتر بهروش
رئیس اداره کار واه ور اجتماعی آبادان

آ-ش ۲٦۰٦

نیازمندیهای اطلاعات

برای دادن آگهی تلفنی باشماره‌های ذیل تماس حاصل فرمائید

تلفنهای: ۳۰۳۷۰۲-۳۱۱۲۱۹-۳۱۱۲۲۵-۳۱۱۲۲۴

برای مشاغل مشروحه زیر زن یا مرد استخدام می‌شوند

۱- ماشین نویس فارسی ولاتین

۲- مترجم زبان انگلیسی

۳- حسابدار، اشخاصی که بزبان انگلیسی مسلط باشند ارجحیت دارند

۴- اطاقدار

داوطلبین می‌توانند غیر از پنجشنبه‌ها و ایام تعطیل برای کسب اطلاع بیشتر از ساعت ۸۰۰ تا ۱۴۰۰ به نشانی زیر مراجعه نمایند

بولوار پهلوی (میرداماد سابق) خیابان رازیان جنوبی ساختمان دوم

شماره ۳۴ - تلفن ۲۲۳۲۶۷

سازمان ارتباطات الکترونیک

آگهی استخدام

یك شرکت وابسته بدولت به چند نفر ماشین‌نویس فارسی که‌واجد شرایط استخدامی باشند نیازدارد. متقاضیان می توانند فرم زیر را تکمیل نموده و حداکثر تا تاریخ ۲۵۳۵ر۹ر۳۰ بامور کارکنان‌شرکت برق منطقه‌ای تهران واقع درخیابان تخت‌طاووس چهارراه فرح ارسال دارند. از داوطلبین جهت انجام مصاحبه و آزمایش کتبا دعوت‌بعمل خواهد آمد. م‌الف۲۱۸۳۱ ۱-۳

نام نام خانوادگی

شماره شناسنامه محل صدور

متولد سال مدرك تحصیلی

وضع خدمت وظیفه سابقه کار :

نشانی : تلفن :

همکاری در پارس توشیبا باحقوق ومزایای مکفی

۱ ـ لیسانس در رشته های حسابداری یا بازرگانی با حد اقل سه سال کار موثر و آشنایی بزبان انگلیسی جهت امور مالی و حسابداری .

۲ـ کارمند حسابداری با معلومات حداقل دیپلم با حداقل سه سال سابقه کار موثر .

۳ـ منشی و ماشین نویس آشنا به تایپ فارسی و لاتین با حداقل یکسال تجربه کار .

٤ـ کارمند دفتری آشنا به زبان انگلیسی وباحداقل یکسال سابقه کار .

۵ـ انباردار با تجربه و با حد اقل ۲ سال سابقه کار موثر.

٦ـ نگهبان (مسئول اطلاعات) پیشخدمت (حد اقل معلومات خواندن و نوشتن)

علاقمندانی که موانع استخدامی نداشته باشند میتوانند همه روزه بین ساعت ۸ الی ۱٤ بکارگزینی شرکت در طبقه پنجم ساختمان شماره ۵۵ خیابان ایرانشهر جنوبی نرسیده بشاهرضا مقابل بانك صادرات مراجعه نمایند .

نیازمندیهای اطلاعات

۳۱۱۲۲۴-۳۱۱۲۲۵

شرکت سهامی الکتریك استورج باطری ایران استخدام میکند

۱ـ ۲۰ نفر کارگر ساده زن

۲ـ ۵۰ نفر کارگر ساده مرد

جهت شب کاری و شیفت کاری با حقوق ومزایای مکفی

از متقاضیان تقاضا میشود همه روزه‌ازساعت ۷ الی ۳ بعدازظهر بکارگزینی شرکت واقع در کیلومتر ۱٤ جاده مخصوص کرج کارخانه رى. او. واك مراجعه نمایند .

قابل توجه شرکتهای آلومینیوم کار

یك ساختمان ۵ طبقه در اهواز آماده اجرای نماسازی بمساحت حدود ۷۰۰۰ متر مربع شامل زیرسازی فلزی تهیه و نصب قاب آلومینیوم و نصب گلازال می‌باشد .

(قاب‌بست آماده شده و گلازال قبلا تهیه گردیده است)

باتلفنهای ۳۱۲۵۵۴ و ۳۱۲۴۸۵ تماس حاصل فرمائید

انواع نوار تفلن و RIBBON DOP

برای آب‌بندی لوله رسید.

تلفن: ۶۵۹۱۳۰

استخدام

بیکنفر حسابدار و دفتر نویس باده سال سابقه‌کار وحداکثر ٤۰ سال سن نیازمندیم متقاضیان سوابق ومیزان‌حقوق درخواستی خودرا با یك قطعه عکس به‌راهنمای شماره ٦۱۰ روزنامه اطلاعات ارسال دارند .

شرکت تکنی‌گاز معرفی مینماید:

۱ـ اتومبیل برقی دونفره :

مخصوص رانندگی در شهرها کم‌خرج‌بدون‌دود با تعمیرات بسیار ناچیز .

۲ـ اتومبیل برقی یکنفره :

مخصوص افراد معلول

نمایشگاه خیابان تخت‌طاوس بین روزولت و امیر اتابك شماره ۱۸٤ تلفن های ۸۲۸۲۰٤ - ۸۲۱۷۵۵ - ۸۲٤۹۲۹

نماینده فروش دراصفهان خیابان رضاپهلوی نمایشگاه کاخ

ازشهرستانها نماینده معتبر پذیرفته میشود

مهندسین مشاور

یك نفر مهندس راه و ساختمان با تجربه با حداقل ۵ سال سابقه کاردرمتره وبرآورد کارهای ساختمانی نیازمند است .

آدرس خیابان یوسف‌آباد خیابان محمدرضاشاه خیابان ۱۸ ضلع شرقی منبع آب شماره ۳۰

قابل توجه شرکتها ومجتمع های کشت وصنعت که قصد دامداری دارند

حدود ۱۷۰ هکتار از بهترین زمینهای کشاورزی با کانال دولتی (که از وسط زمین می گذرد) بابرق فشار قوی وبر جاده اسفالته به فاصله حدود ۱۵ کیلو متر از مرکز شهر اصفهان بفروش می رسد . طالبین بدون واسطه با تلفن های ۹۰-۲۲۶۵۸۹ ازساعت۹ الی ۵ بعد ازظهر تماس‌حاصل فرمایند. ۱-۱

شاه‌آباد ـ جنب فرح‌آباد ساری ـ کناردریا ـ دوقطعه زمین متصل بهم هرکدام ۱۷ هزار متر مربع (۵۰ متر بر دریا) باسند مالکیت جداماًبین حریم دریا و جاده آسفالته بفروش میرسد از ۵ تا ۷ بعدازظهر تلفن: ٦۵۵۵۳۹

PARIS AVENUE FOCH COTE SOLEIL APPARTEMENT DE MAITRE 480m2 + GARAGE 2 VOITURES + 3 CHAMBRE SERVICE - ETAT IMPECCABLE - A VENDRE POUR CAUSE DE-PART - TELEPHONER 7420800 PARIS.

لیسانسیه بازرگانی

یك شرکت خارجی برای توسعه کادرفروش خود درتهران بیك‌نفرلیسانسیه بازرگانی‌احتیاج دارد .

مشخصات خودرا همراه بایك‌قطعه عکس به آدرس خیابان سپهبد زاهدی خیابان ناصر ساختمان شهداد پلاك٦ طبقه ٦قسمت بازاریابی ارسال نمائید

PARIS AVENUE MONTAIGNE FACE HOTEL PLAZA JE DOIS VENDRE AVANT 31 DECEMBRE 1976 LUXUEUX APPARTEMENT 9ème ETAGE VUE SUR SEINE AVEC TERRASSE, SEJOUR DOUBLE PLUS CHAMBRE DEUX SALLES DE BAIN, CUI-SINE EQUIPEE PARKING SER-VICE DOMESTIQUE ASSURE PAR L'IMMEUBLE, SURVEIL-LANCE ASSUREE JOUR ET NUIT TELEPHONER 7420800 ET 5556493 PARIS.

بازرگانی ابراهیمیان جهت تاسیس نمایندگی در شهرستانها بچند نفر نماینده فعال به مفهوم شهرستان باشند احتیاج دارد ، اشخاصی که اطلاعات کمی در قسمت تعمیرات رادیو کرام‌داشته باشند حق‌تقدم خواهند داشت .

علاقمندان جهت کسب اطلاعات‌بیشتر وشرایط به آدرس زیر مکاتبه فرمایند .

بازرگانی گورگین .ی. ابراهیمیان انتهای خیابان بهار خیابان بهار شیراز پلاك ۱۲۲ـمنطقه ۱۵ تهران تلفن ۷۵۸۵۰۹

دانشگاه آزاد ایران

آگهی استخدام

دانشگاه آزاد ایران برابر مقررات خود تعدادی ماشین نویس فارسی و ماشین نویس لاتین را از طریق آزمایش ومصاحبه استخدام میکند.

از داوطلبانی که موانع استخدامی نداشته و حداقل دو سال دارای تجربه کاری باشند.خواهشمند است به «مرکز تامین و پرورش نیروی انسانی» دانشگاه واقع در بلوار کریمخان زند ـ نبش آبان شمالی طبقه چهارم مراجعه نمایند.

م‌الف ۲۲۹۰۶

دانشگاه آزاد ایران

SCOTSMAN

یخسازی اسکاتسمن

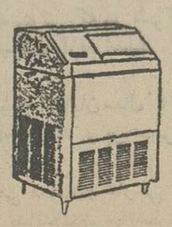

▲ ۵۰۰،۲۰۰،۱۰۰ کیلو

در ۲٤ ساعت وارد شد

فروشگاه منصور تلفن ۷۵٤۲۹۲ ۷٦۲۵۲۷

شرکت کارخانجات پارس‌الکتریك برای تکمیل کادر فنی خود احتیاج به‌تعدادی تکنیسین برق والکترونیك باشرایط زیر دارد .

۱ـ دیپلم یافوق دیپلم برق یا الکترونیك .

۲ـ حداقل سه‌سال‌سابقه کاردررشته‌مربوطه

۳ـ دارا بودن برگ خاتمه خدمت‌یامعافیت‌دائم

خواهشمند است در ساعات اداری بدفتر کارگزینی شرکت واقع در خیابان آیزنهاور ، ایستگاه شاوب لورنس ، شماره ۵٦۳ مراجعه فرمایند .

شرکت تاسیساتی وساختمانی

اسپیکات کو

اشخاص واجد شرایط زیر را ازطریق امتحان استخدام مینماید .

۱ـ منشی ورزیده با آشنائی کامل بامور منشیگری‌وفنون ماشین‌نویسی فارسی ولاتین با سابقه کار موثر بکنفر .

۲ـ کمك‌حسابدار با حداقل۲سال سابقه یکنفر .

۳ـ تکنیسین شوفاژ با حداقل ۲ سال سابقه کار یکنفر .

٤ـ مستخدم و نظافتچی مرد با سابقه‌کار یکنفر .

واجدین شرایط همه روزه از ساعت ۸ صبح الی ۸ بعدازظهر بتلفن ۸۳۹۹۵۲ یا به آدرس خیابان شاه عباس کبیر جنب کشتیرانی ملی آریا ساختمان ۱۲۹ طبقه سوم مراجعه نمایند .

آگهی استخدام

سازمان صنایع نظامی در تخصصهای مشروحه زیر افراد حائز شرایط را با حقوق مکفی استخدام می‌نماید :

تخصص	تحصیلات
۱ـ مهندس راه و ساختمان	لیسانس و یا فوق لیسانس
۲ـ مهندس برق	لیسانس و یا فوق لیسانس
۳ـ مهندس شیمی	فوق لیسانس
٤ـ مهندس مکانیك	لیسانس و یا فوق لیسانس
۵ـ مهندس الکترونیك	لیسانس و یا فوق لیسانس
۷ـ مترجم زبان آلمانی	لیسانس و یا فوق لیسانس
۸ـ مترجم زبان انگلیسی	لیسانس و یا فوق لیسانس
۹ـ حسابدار	لیسانس و یا فوق لیسانس
۱۰ـ حسابرس	لیسانس و یا فوق لیسانس
۱۱ـ تکنیسین شیمی	فوق دیپلم
۱۲ـ تکنیسین مکانیك	فوق دیپلم
۱۳ـ تکنیسین برق	فوق دیپلم
۱٤ـ تکنیسین راه و ساختمان	فوق دیپلم
۱۵ـ ماشین‌نویس فارسی و لاتین	دیپلم طبیعی ، ریاضی و ادبی (مدرك تحصیلی هم داشته باشند)
۱٦ـ ماشین‌نویسی فارسی	دیپلم طبیعی ، ریاضی وادبی (مدرك تحصیلی هم داشته باشند)
۱۷ـ بایگان ـ دفتردار	دیپلم طبیعی ، ریاضی وادبی (مدرك تحصیلی هم داشته باشند)

داوطلبین حائز شرایط میتوانند همه روزه باستثنای ایام تعطیل از ساعت ۸ الی ۱۲ با در دست‌داشتن عین مدارك تحصیلی و سربازی‌و تخصصی برای‌کسب اطلاعات‌بیشتر بدفتر سازمان صنایع نظامی واقع در سلطنت‌آباد مراجعه نمایند .

م‌الف ۲۱۱۳۰ سازمان صنایع نظامی

آگهی استخدام در آمل

شرکت زریال مجتمع تولید گوشت مرغ جهت نصب و مونتاژ کارخانجات خود افراد ذیل رابا بهترین شرایط کاری و برخورداری از حقوق ومزایای مکفی بهمکاری دعوت‌مینماید.

شغل	شماره	تحصیلات	تجربیات	تعداد مورد نیاز
تکنیسین‌برق	۱	فوق‌دیپلم‌برق	حداقل ٤سال‌تجربه‌در نصب تاسیسات برق	۲ نفر
تکنیسین مکانیك	۲	فوق‌دیپلم مکانیك	حداقل ۳سال‌تجربه‌مفید	۲ نفر
الکتریسین	۳	دیپلم صنعتی‌برق	حداقل یکسال‌تجربه‌کار	۳نفر
استادکار مکانیك مونتاژ کار	٤	حداقل ششم ابتدائی	حداقل ۲سال تجربه‌کار	۹ نفر
لولمکش	۵	حداقل ششم ابتدائی	حداقل ۲سال تجربه‌کار	۸ نفر
جوشکار	٦	حداقل ششم ابتدائی	حداقل ۲سال تجربه‌کار	۵ نفر
راننده جرثقیل	۷	حداقل ششم ابتدائی	حداقل ۲سال تجربه‌کار	٦ نفر
کارگرفنی برق	۸	حداقل ششم ابتدائی	حداقل ۲سال تجربه‌کار	۲ نفر

متقاضیان واجدشرایط میتوانند همه روزه‌بجز ایام تعطیل از ساعت ۸الی ۱۷ بدفتر شرکت تلفن ٤۱۳۲ و ۳۲۱۸ آـ۲٦۳

آگهی مناقصه

اداره کل آموزش و پرورش خراسان لباس‌دوخت سپاهیان دانش دوره ۱۸ مرکز آموزش سپاهیان دانش دختر مشهد را باشرایط زیر برای تعداد ۴۰۰ نفرسپاهی ازطریق مناقصه خریداری می‌نماید.

۱- برای هرسپاهی یکدست پالتو افسری تمام‌آستر ابریشمی برنگ‌پالتوبادرجه وکمربند فلزی و آرم‌سردوشی طبق نمونه موجود.
۲- فرنچ شلوار با آستر ابریشمی برنگ فرنچ با کلاه ونشان ودکمه شیر وخورشید طبق نمونه.
۳- فرنچ دامن باآستر ابریشمی باکلاه نشان ودکمه شیر وخورشید طبق نمونه.
۴- بلوز افسری چهار عدد طبق نمونه
۵- شلوار افسری یکعدد طبق نمونه.
۶- لباس کار دو دست شامل بلوز شلوار- کلاه- کمربند مشکی برزنتی- کشکول- آرمبازو طبق نمونه.
۷- کفش مدل سپاهی ۸۰۰ جفت برای‌هرسپاهی‌دو جفت طبق نمونه- پوتین ۴۰۰ جفت برای هر سپاهی یک جفت.
۸- کیف مشکی مرغوب ۴۰۰ عدد طبق نمونه.
۹- کراوات مشکی مرغوب ۸۰۰ رشته برای هر سپاهی دو رشته.
۱۰- جوراب استارلایت ساق بلند بالا کشدار۱۶۰۰ جفت- جوراب استارلایت ساق کوتاه ۸۰۰ جفت.
۱۱- آرم میناتی کوچک ۱۲۰۰ عدد
۱۲- آرم میناتی بزرگ ۱۲۰۰ عدد.
۱۳- آرم پارچه‌ای ۱۲۰۰ عدد
۱۴- درجه گروهبان سوم- دوم- یکم‌باتلاب ترتیب ۸۵٪ و ۱۰.بر. و ۵.بر.
۱۵- اتیکت کائوچوئی ۸۰۰ عدد
۱۶- اتیکت پارچه‌ای بااسم وشهرت ۸۰۰عدد
۱۷- پلاک پلاستیکی ۸۰۰ عدد- آرم پنجاهمین‌سال سلطنت پهلوی ۱۲۰۰ عدد.

الف - پیشنهاد دهندگان‌به‌اداره سپاه‌دانش مراجعه و از نزدیک نمونه را ملاحظه فرمایند.
ب- پیشنهاد دهندگان معادل ۵٪ کل مبلغ مناقصه را بحساب ۵۲۵۲ آموزش و پرورش نزد بانک ملی شعبه مرکزی واریزو یا ضمانتنامه سه ماهه بهپیشنهاد تسلیمی ضمیمه نمایند.
ج- پیشنهاد دهندگان نظریه خودرا در پاکت لاکو مهر شده قرار داده و تاساعت۸٫۵ صبح روزسه‌شنبه ۲۸ر۱۰ر۳۵ به دبیرخانه اداره کل آموزش وپرورش‌واقع در خیابان پهلوی تسلیم ورسید دریافت دارند- پیشنهادات رسیده درساعت ۹صبح همانروزدراطاق کار معاون‌اداری ومالی آموزش و پرورش باز وقرائت خواهد شد.
ر- لباس کار در ۱۵ فروردین ۳۶ وبقیه ملبوس‌در ۲۵ اردیبهشت ۲۵۳۶ تحویل شود.
د- چنانچه برنده مناقصه نتواند در مدت مقرر در قرارداد که بعدا منعقد خواهد شد ملبوس فوق‌راتحویل نماید بازاء هرروز تاخیر مبلغ ۵۰۰۰ ریال از سپرده‌وی بسود صندوق دولت کسر خواهد شد ضمنا هزینه حمل ملبوس- بمرکز سپاه دانش دختران وهزینه نشر آگهی وسایر هزینه‌ها بهرعنوان که باشد بعهده پیمانکار برنده خواهد بود.
ه - اداره کل آموزش و پرورش خراسان در رد یک یاکلیه پیشنهادات آزاد است.

رضا معینی
مدیر کل آموزش و پرورش‌خراسان

دانشگاه اصفهان
دانشگاه دندانپزشکی

دانشکده دندانپزشکی دانشگاه اصفهان برای رشته دو ساله فوق دیپلم تکنیسین پروتز دندان تعدادی داوطلب باشرایط زیر میپذیرد:
۱- دارا بودن گواهینامه پایان تحصیلات متوسطه در رشته طبیعی یا ریاضی.
۲- محلی بودن (محل تولد یا صدور دیپلم ششم متوسطه از اصفهان باشد).
۳- برگ معافی یا انجام خدمت نظام وظیفه.
۴- سن بین ۱۸ تا ۲۵ سال.
۵- شرکت در امتحان و در دست‌داشتن گواهینامه آزمون وزارت علوم وآموزش‌عالی درسال ۲۵۳۵ شاهنشاهی.
داوطلبان بایستی با در دست داشتن فتوکپی مدارک خود روز دوشنبه ششم دی ماه جاری به اداره کل امور آموزشی‌دانشگاه اصفهان واقع درکوی دانشگاه مراجعه‌نمایند.
آ-۷۱۱۷ دانشکده دندانپزشکی

آگهی تجدید مزایده

شرکت سهامی شهدساز حدود چهارده‌هزار تن ملاس چغندر محصول سال جاری کارخانجات قند تابع خود را از طریق مزایده و طبق برگ شرایط و مشخصات مزایده بفروش می‌رساند.
داوطلبان شرکت در مزایده می توانندهمه روزه باستثناء ایام تعطیل بدبیرخانه شرکت‌واقع در خیابان تخت‌جمشید، شماره ۴۳۵، طبقه‌سوم مراجعه و یك نسخه از برك شرایط و مشخصات را دریافت و پیشنهادات خود را با قید قبولی شرایط و مشخصات تاساعت نه صبح روز پنجم دیماه ۲۵۳۵ به دبیرخانه شرکت تسلیم نمایند.
پیشنهادات در ساعت ۱۰صبح همان‌روزدر محل شرکت باز و قرائت خواهد شد. حضور پیشنهاد دهندگان‌در جلسه‌کمیسیون آزادخواهد بود.

شهدساز (شرکت سهامی خاص)

آگهی تشکیل مجمع‌عمومی‌فوق‌العاده

از سهامداران شرکت جوراب (سهامی خاص) دعوت مینماید درجلسه مجمع عمومی فوق‌العاده که در تاریخ سه‌شنبه ۱۴ر۱۰ر۲۵۳۵ ساعت ۸٫۵ صبح در دفترکارخانه واقع‌دربریانک تشکیل خواهد شد حضور بهمرسانند.
دستور جلسه
۱ -ازدیاد سرمایه
۲- شور ومطالعه درامور جاری شرکت
هیئت مدیره شرکت جوراب سهامی خاص

آگهی تشکیل مجمع عمومی

مجمع عمومی فوق‌العاده شرکت سهامی خاص‌تولیدی غذا روز یکشنبه ۱۲ دیماه ۲۵۳۵ ساعت۹ صبح درمحل شرکت تشکیل می‌شود. از صاحبان سهام و بازرس ها تقاضا می‌شود درساعت وروز مزبور در جلسه حاضر شوند.
دستور جلسه- تغییر بعضی از مواد اساسنامه.

دانشگاه‌تربیت‌معلم

آگهی‌قبول‌داوطلب برای‌دوازدهمین دوره‌ی مدرسی ریاضیات

بدین وسیله به اطلاع داوطلبان تحصیل در دوره‌ی مدرسی ریاضیات می‌رساند که دوازدهمین دوره‌ی مدرسی از اول مهر ماه ۲۵۳۶ افتتاح خواهد شد و امتحانات‌ورودی در ۷ - ۱۰ اردیبهشت ماه سال ۲۵۳۶ به عمل خواهد آمد.
دارندگان درجه‌ی لیسانس در ریاضیات که داوطلب تحصیل در دوره‌ی مذکور هستند میتوانند برای کسب اطلاع‌باموسسه‌ی‌ریاضیات به‌نشانی ذیل مکاتبه کنند. به داوطلبانی که برای تحصیل در موسسه‌ی مذکور پذیرفته شوند در دوره‌ی دو ساله‌ی تحصیل در آن موسسه، در حدود مقررات مربوط، ماهیانه پانزده هزار ریال کمک خرج تحصیلی پرداخته میشود.
ازداوطلبانی کەبا موسسه‌ی ریاضیات مکاتبه میکنند تقاضا میشود در ذکر نشانی خود، علاوه بر نام شهر، نام شهرستان و استان را هم بنویسند.

دانشگاه تربیت معلم - مؤسسه‌ی ریاضیات
خیابان تخت جمشید - شماره‌ی ۵۹۹ - تهران

هواپیمائی ملی ایران «هما»

آگهی استخدام

هواپیمائی ملی ایران «هما» برای تکمیل کادر سازمانی خود افراد واجد شرایط ذیل را استخدام مینماید.

الف - شرایط عمومی

۱- قبول شدن در آزمایشات کتبی و معاینات پزشکی طبق استاندارد «هما»
۲- داشتن برگ معافیت نظام وظیفه یا پایان خدمت سربازی
۳- نداشتن تعهد استخدامی در سازمانهای دولتی و یا وابسته بدولت

ب - شرایط اختصاصی

سمت	تحصیلات	حداکثر سن	سایر شرایط احراز شغل
تکنسین مخابرات	دیپلم	۳۵ سال	۵ سال سابقه کار
مکانیك تعمیرات اتومبیل	سیکل اول متوسطه	۳۵ سال	۵ سال سابقه کار
کارآموز کمك مکانیك هواپیما	سیکل اول متوسطه	۲۵ سال	-

از داوطلبان واجد شرایط فوق تقاضا میشود برگ درخواست شغل را (با ذکر شغل مورد تقاضا) بهمراه دو قطعه عکس به ادرس:
هواپیمائی ملی ایران «هما»- صندوق پستی ۲۸۰۰
استخدام..........
ارسال دارند. بمدارکی که بعد از تاریخ یکشنبه ۳۵/۱۰/۱۲ دریافت شود ترتیب اثر داده نخواهد شد.

اخذ کارت شرکت در جلسه آزمایش کتبی

کارت شرکت در جلسه آزمایش کتبی داوطلبان استخدامی در محل اداره استخدام واقع در خیابان تخت طاووس - نبش روزولت، بشرح ذیل توزیع خواهد گردید.
داوطلبان شغل تکنسین مخابرات از ساعت ۳ الی ۶ بعدازظهر روز سه‌شنبه ۲۵۳۵/۱۰/۱۴
داوطلبان شغل مکانیك تعمیرات اتومبیل از ساعت ۳ الی ۶ بعدازظهر روز چهارشنبه ۲۵۳۵/۱۰/۱۵
داوطلبان شغل کارآموز کمك مکانیك هواپیما از ساعت ۲ الی ۵ بعدازظهر روز پنج‌شنبه ۲۵۳۵/۱۰/۱۶
تاریخ برگزاری آزمایش کتبی جمعه ۲۵۳۵/۱۰/۱۷ میباشد که ساعت و محل برگزاری در زمان توزیع کارت اعلام خواهد گردید.

هواپیمائی ملی ایران

شغل مورد درخواست:

نام خانوادگی.................
نام.......... سن.......... شماره شناسنامه.......... محل صدور..........
وضعیت نظام وظیفه..........
آخرین مدرک تحصیلی (باذکر معدل ومحل اخذ آن)..........
دوره های تخصصی..........
....
شماره تلفن:..........
آدرس:..........
سوابق خدمت تمام وقت:

	محل کار پیشین	آخرین سمت	از سال	تا سال
۱				
۲				
۳				

محل امضاء داوطلب

اطلاعیه‌مورخ ۱۷ر۹ر۲۵۳۵
پلیس‌راه‌ژاندارمری کشورشاهنشاهی

همانطوریکه بکرات وسیله اطلاعیه از طریق وسائل ارتباط جمعی باطلاع‌عامه‌رسیده است مسافرت زمینی با وسائط نقلیه عمومی تابع مقرراتی است که برابر آئین نامه حمل بار و مسافر پیش‌بینی وتصویب گردیده است باوجود تذکرات ماموران پلیس راه متاسفانه باز هم تعدادی از اشخاص بدون اطلاع‌صرفا با دریافت گواهینامه و خرید مینی‌بوس در راههای فرعی دور از چشم ماموران پلیس مبادرت بحمل مسافر مینمایند که در اثر عدم توجه باجرای صحیح مقررات موجبات‌کشتار مردم بی اطلاع و حوادث ناگوار نظیر آنچه که همه روزه در جراید منعکس میگردد فراهم ساخته و هربار که ماموران پلیس راه از ادامه حرکت این‌قبیل مینی‌بوس‌ها جلوگیری مینمایند رانندگان مربوطه با تحریک مسافران و توسل بمقامات محلی موجباتی را فراهم نموده‌اند که ناچارا مهلتهای داده شده برای تطبیق وضع خود با مقررات وانجام‌مسافرت بطریق قانونی بازهم‌تمدید گردد. اینک بمنظور اطلاع عامه و مسئولان بنگاهها و رانندگان و مسافران محترم بویژه مسافران راههای فرعی بدینوسیله اعلام میگردد که از یکم دیماه جاری ماموران پلیس‌راه و پاسگاه های ژاندارمری در راههای اصلی و فرعی ازایاب وذهاب مینی‌بوسها و اتوبوس‌هائی‌که‌مقررات آئین‌نامه حمل بار و مسافر مشروح در زیر را مراعات ننمایند جلوگیری خواهد نمود.
۱- داشتن دفترچه کار راننده کەتوسیله پلیس راه صادر میگردد.
۲- داشتن دستگاه سنجش سرعت وزمان (تاخوگراف) بدون عیب ونقص.
۳- داشتن وسائل ایمنی (مثلث شبرنگ - چراغ چشمکزن- کپسول آتش‌نشانی).
۴-داشتن صورتحساب ازبنگاه مسافربری وابسته.
۵- گواهینامه بیمه‌اجباری شخص‌ثالث
۶- کارت معاینه فنی
۷- عدم اشتغال بکار رانندگی بیش ازده ساعت در شبانه روز

پلیس راه ژاندارمری کشور شاهنشاهی

اطلاعات بانوان
سه‌شنبه‌ها منتشر
میشود

صاحبان صنایع وبازرگانان کشور
الاخاء
تنها مجله عربی زبان ایران
از گروه نشریات موسسه اطلاعات
با داشتن نمایندگی در ۱۷ کشور عربی
بروزهای شنبه منتشر میشود

اطلاعات
نشریه ایرانیان مقیم خارج از کشور
حاوی آخرین اخبار ورویداد های ایران وگزارشها ومقالات‌اجتماعی هفته‌ای‌سه‌بار در سراسر دنیا دردسترس مشترکین گذارده میشود
تلفن ۳۲۸۴۰۸

دنیای ورزش روزهای
شنبه منتشر میشود

آگهی تجدیدمزایده ۳-۳۵

شرکت سهامی معاملات خارجی در نظر دارد مقداری از کالاهای موجود خود را طبق مشخصاتیکه در مدارك مزایده تعیین گردیده است بشرح زیر و بطور یکجادر مورد هر قلم از طریق مزایده بفروش برساند:

ردیف	نوع کالا	مقدار تقریبی	مبلغ‌سپرده لازم برای شرکت در مزایده
۱	کاشی خارجی	حدود ۱۷۰۰۰۰۰۰ عدد	۵۰۰۰۰۰۰ (پنج میلیون ریال)
۲	روغن زیتون	حدود ۲۰۰۰ تن	۱۰۰۰۰۰۰۰ (ده میلیون ریال)
۳	روغن سالاد	حدود ۳۹۰۰ تن	۱۰۰۰۰۰۰۰ (ده میلیون ریال)
۴	کره	حدود ۱۶۰۰ تن	۵۰۰۰۰۰۰ (پنج میلیون ریال)

شرایطشرکت در مزایده

۱- طالبین می توانند از روز سه‌شنبه ۳۰ر۹ر۳۵ الی دوشنبه ۱۳ر۱۰ر۳۵از ساعت ۹ الی ۱۲و۱۴ الی ۱۶ برای دریافت مدارك مزایده و همچنین فرم پیشنهاد مزایده و یا اطلاعات بیشتر به شرکت سهامی معاملات‌خارجی به نشانی خیابان سپهبد زاهدی‌شماره ۱۸۵ طبقه سوم‌بازرگانی داخلی‌مراجعه‌نمایند.
۲- برای شرکت در مزایده هرقلم‌بایستی پیشنهاد جداگانه تنظیم وودیعه‌جداگانه‌بشرح‌مبالغ مذکور سپرده شود.
۳- پیشنهاد دهندگان باید مبلغ‌سپرده‌را بصورت وجه نقد به حساب جاری شماره ۱۶۰۰۱ شرکت دربانك مرکزی ایران واریزو رسید آنرا ضمیمه پیشنهاد نموده و در پاکت لاك‌ومهر شده تا ساعت ۱۲ ظهر روز سه‌شنبه ۱۴ر۱۰ر۳۵ به دفتر شرکت سهامی معاملات خارجی بنشانی فوق تسلیم ورسید دریافت نمایند.
۴-به پیشنهاد های مبهم و مشروط و بدون سپرده و پیشنهادهائی که بعدازانقضای مدت‌مقرردر این آگهی برسدو یاپیشنهادهائی که روی فرم‌پیشنهادمزایده درج نگردیده‌باشد ترتیب‌اثر داده نخواهد شد.
۵- تسلیم پیشنهاد شرکت در مزایده بمنزله اطلاع کامل پیشنهاد دهنده از تاریخ ومقدار و کیفیت کالای مورد مزایده وآئین‌نامه معاملات این شرکت خواهد بود.
۶- پیشنهادات رسیده در ساعت ۱۴ روز سه‌شنبه ۱۴ر۱۰ر۳۵ در کمیسیونی که‌در شرکت تشکیل خواهد شد باز وقرائت می گردد و حضور پیشنهاد دهندگان و یا نماینده‌قانونی آنان در موقع قرائت پیشنهادات آزاد است.
۷- شرکت در رد یاقبول یك یاتمام پیشنهادات مختار است.
۸- معامله بصورت نقد و یا ضمانتنامه بانکی با بهره ۱۲ درصد بسررسید پایان‌سال ۲۵۳۵ انجام خواهد شد.
۹- نتیجه مزایده کتبا از طرف شرکت‌معاملات خارجی به برنده ابلاغ‌خواهد شد و برنده‌مزایده بایستی در تاریخی که شرکت تعیین خواهد کرد جهت‌انجام معامله وپرداخت بهای آن‌به شرکت سهامی معاملات خارجی به‌نشانی فوق مراجعه نمایند.
۱۰- چنانچه برنده اول در موعد مقررجهت انجام معامله به شرکت سهامی معاملات‌خارجی مراجعه ننماید سپرده وی بنفع شرکت ضبط و شرکت برای فروش مواد مزایده‌به‌نفر دوم یا بهرنحوی‌که صلاح ومقتضی بداند‌اقدام‌خواهد کرد.

م الف ۲۲۷۷۵

شرکت سهامی معاملات خارجی

① آگهی های رسمی شرکتها: تاسیس شرکتهای جدیدالتاسیس • تغییرات اساسنامه شرکتها • افزایش سرمایه • تصمیمات جدید • انحلال ①

آگهی تغییر در شرکت سهامی خاص رنك زیراکس ایران ثبت شده بشماره ۱۴۲۸۸

طبق نامه مورخ ۹ر۹ر۲۵۳۵ پیوست صورت جلسه مجمع عمومی فوق‌العاده صاحبان سهام‌شرکت سهامی خاص رنك زیراکس‌ایران منعقده در تاریخ دوازدهم آبان‌ماه ۲۵۳۵ اساسنامه جدیدی در ۵۳ ماده برای شرکت نامبرده تصویب وجایگزین اساسنامه سابق شد.

م‌الف ۲۳۱۰۹

مدیر کل ثبت شرکتهاومالکیت صنعتی -یحیی‌مدنی

آ_۳۰۱۶۹

آگهی تغییرات در شرکت سهامی خاص فی دکو ثبت شده بشماره ۲۰۶۱۷

باستناد صورت جلسه مجمع عمومی عادی‌مورخ ۲۲ر۶ر۳۵آقایان سیروس کرمانچ. پیتر‌ماری‌دوریه. ضیاءالدین طباطبائی . محمد تقی نورائی و ژاك ماری ایکن‌بوو بسمت اعضاء اصلی‌و سازمان گسترش و نوسازی صنایع ایران و شرکت کروزولواینترپرایس و آقای اچ لائیل بسمت اعضاء علی‌البدل‌هیئت مدیره برای مدت دو سال انتخاب شدند.

م‌الف ۲۳۱۰۷

مدیر کل ثبت‌شرکتهاو مالکیت صنعتی -یحیی‌مدنی

آ_۳۰۱۸۲

آگهی‌تغییرات شرکت سهامی عام بیمه تهران ثبت شده بشماره ۲۰۶۴۲

باستناد صورت جلسه مورخ ۲۵ر۳ر۲۵۳۵ مجمع عمومی عادی شرکت مذکور ۱- ترازنامه سال ۵۴ شرکت‌بتصویب‌رسید۲_آقایان پرویز نبوی بسمت بازرس اصلی و اصغر طهوری بسمت بازرس علی‌البدل برای مدت یکسال‌انتخاب گردیدند ۳- روزنامه اطلاعات‌جهت درج آگهی های شرکت تعیین گردید.

م‌الف ۲۳۱۰۶

مدیر کل ثبت شرکتها و مالکیت صنعتی ،یحیی‌مدنی

آ_۳۰۱۹۱

آگهی تغییرات‌درشرکت سهامی‌خاص‌تراول‌اکسپرس ثبت شده بشماره ۱۱۴۲۴

بموجب صورتجلسه مجمع عمومی عادی بطور فوق‌العاده مورخ ۳ر۸ر۳۵_۱_ آقایان‌مهندس محمدعلی قطبی و مصطفی تجدد و ابو الفضل موتمن بسمت اعضاء اصلی هیئت مدیره برای مدت دو سال انتخاب شدند و آقایان علی نقی شریعت پناهی و اسمعیل شامیاتی بترتیب بسمت بازرسان اصلی و علی‌البدل برای مدت یکسال انتخاب شدند ۲- ماده ۳۶ اساسنامه‌بشرح‌صورتجلسه‌اصلاح گردید ۳- بموجب صورتجلسه هیئت مدیره مورخ ۳ر۸ر۲۵۳۵ آقای مهندس محمدعلی قطبی به سمت رئیس هیئت مدیره و آقای مصطفی تجدد بسمت نایب رئیس هیئت مدیره و آقای ناصرکنگرلو بسمت مدیر عامل شرکت انتخاب گردیدند و حق امضاء کلیه‌اسناد و اوراق بهادار شرکت با امضاء آقای مدیر عامل و یکی ازاعضاء هیئت مدیره با رئیس حسابداری متفقا وبا مهر شرکت خواهد بود.

م‌الف ۲۳۰۹۳

مدیر کل ثبت شرکتها ومالکیت صنعتی یحیی مدنی

آ_۳۰۱۸۵

آگهی تغییرات در شرکت روشنائی فیلیپس (سهامی خاص)ثبت شده‌بشماره ۱۷۲۳۵

طبق صورتجلسه مورخه ۸ر۸ر۲۵۳۵ هیئت مدیره شرکت روشنائی فیلیپس سهامی خاص آقای کرنلیس یوهانس آرتدفوقد از تاریخ ۱۰ر۸ر۳۵ بجای آقای بطروس ژزفوس سیپس‌بعنوان نماینده دائمی شرکت فیلیپس‌ایران سهامی خاص در هیئت مدیره‌و همچنین ریاست‌هیئت مدیره‌شرکت تاتاریخ ۱ر۴ر۲۵۳۶تعیین و انتخاب گردیدند.

م‌الف ۲۳۱۰۸

مدیر کل ثبت شرکتها ومالکیت صنعتی یحیی مدنی

آ_۳۰۱۹۰

آگهی تغییر در شرکت عنقا (سهامی خاص)ثبت شده بشماره ۱۰۲۷۳

بموجب صورتحساب‌مجمع عمومی فوق‌العاده مورخ ۱۵ر۳ر۳۵ و مجمع عمومی عادی مورخ ۱۵ر۴ر۳۵تغییرات زیر در شرکت‌فوق به عمل‌آمد

۱- محل شرکت از محل سابق به خیابان تخت‌جمشید چهارراه ایرانشهرو ثریاشماره ۱۱۸ طبقه سوم انتقال یافت .

۲- ترازنامه و حساب سود وزیان سال ۱۳۵۴ به تصویب رسید .

۳- آقای جعفر حائری به سمت بازرس اصلی وحبیب‌اله یزدیان به سمت بازرس علی‌البدل برای‌مدت‌یک سال‌انتخاب شدند

۴- روزنامه اطلاعات جهت درج آگهی های شرکت تعیین گردید

م‌الف ۲۳۱۱۰

مدیر کل ثبت شرکت هاو مالکیت صنعتی - یحیی‌مدنی

آگهی انحلال شرکت سهامی عام شرکت کامیون‌داران و موسسات حمل و نقل ایران ثبت شده بشماره ۱۹۸۳۷

طبق صورتجلسه مورخ ۶ر۹ر۲۵۳۵ مجمع عمومی فوق‌العادهشرکت سهامی عام کامیون‌داران و موسسات حمل و نقل ایران شرکت نامبرده منحل گردیده و آقایان حاج عباس آقا حسین شیرازی ساکن باربری البرز - و حاج قاسم ساربانها ساکن خیابان قزوین شرکت ایران تانکر و اصغر قندهی ساکن خیابان قزوین شرکت ایران کاوه وحاج رضا حداد ساکن خیابان زاهدی کوچه بهرام چوبین و آقای حاج احمدخیام روحانی ساکن خیابان‌خاوران‌باربری خیام و محمد صادق منصور خیابان قزوین باربری نوبهار وبیوک دقیق ساکن خیابان قزوین باربری یگانه بار بسمت مدیران تصفیه تعیین گردیدند ونشانی تصفیه خیابان زردشت ساختمان ارجاد طبقه سوم میباشد وحق امضاء با آقایان حاج عباس شیرازی و محمد رضا صدقی‌متفقا بامهر شرکت میباشد.

م‌الف ۲۳۰۹۶

مدیر کل ثبت شرکتها و مالکیت صنعتی یحیی مدنی

آگهی تاسیس شرکت دکورسنك (سهامی خاص)

خلاصه اظهارنامه و اساسنامه شرکت دکورسنگ(سهامی خاص) که در تاریخ ۸ر۹ر۳۵ تحت شماره ۲۶۹۴۸دراین‌اداره به ثبت رسیده و در تاریخ ۱۷ر۹ر۲۵۳۵ از لحاظ امضاء ذیل ثبت تکمیل گردیده برای اطلاع عموم‌درروزنامه رسمی‌وروزنامه کثیرالانتشار اطلاعات آگهی میشود :

۱- موضوع شرکت : تولید و فروش صادرات انواع‌سنگ های ساختمانی و منقوش و کلیه امور بازرگانی مجاز وصنایع وابسته .

۲- مدت شرکت : از تاریخ ۲۲ر۸ر۲۵۳۵ شاهنشاهی به مدت نامحدود .

۳- مرکز اصلی شرکت : تهران خیابان کوروش کبیر شماره ۴۲۹

۴- سرمایه شرکت : مبلغ پنج‌میلیون ریال منقسم به پانصد سهم ده هزار ریالی بی‌نام میباشد که ۱۰۰ درصد آن بموجب گواهی شماره ۵۷۵۰ بانك سپه شعبه کوروش بزرگ بحساب جاری شماره ۹۴۹ واریز گردیده است .

۵- اولین مدیران و دارندگان حق امضاء : آقای عبداله رحیم زاده خوئی رئیس هیئت مدیره و آقای فرخ محسن‌زاده نایب رئیس هیئت مدیره و آقایان دکتر علی رحیمزاده و مجید طسوجی اعضاء هیئت مدیره . مدت خدمت هیئت مدیره دو سال میباشد ضمنا آقای ابراهیم شجاعی مدیر عامل شرکت‌می باشد . حق امضاء کلیه اوراق بهادار (چک - سفته- برات) و اسناد رسمی و قرارداد ها و بطور کلی اوراق مالی‌وتعهد آور شرکت با مدیر عامل باتفاق یکی از اعضاء هیئت مدیره یا مهر شرکت ویا با دو نفر از اعضاء هیئت مدیره متفقا بامهر شرکت معتبر میباشد مکاتبات عادی و اداری بامضاء مدیر عامل میباشد .

۶- اختیارات مدیر عامل : بشرح بند ۵ میباشد .

۷- بازرس اصلی و علی‌البدل : آقای حاج غفار رحیمزاده خوئی بازرس اصلی و آقای مجید ایپکچی بازرس علی‌البدل برای‌مدت یک سال میباشد .

م‌الف ۲۳۱۰۰

اداره کل ثبت شرکت ها و مالکیت صنعتی

آگهی تبدیل نوع‌شرکت به سهامی عام در شرکت پیرلس ایران(سهامی‌خاص)ثبت شده بشماره ۱۰۶۴۳

به‌استناد صورت‌جلسه مجمع عمومی فوق‌العاده مورخ ۲۹ بهمن‌ماه ۱۳۵۴ تغییرات زیردر شرکت فوق بوجود آمده است:

۱- نوع‌شرکت به سهامی عام تبدیل گردید.

۲- اساسنامه جدید شرکت در ۴۵ ماده‌به تصویب رسیدو با تسلیم یك‌نسخه ازاساسنامه جدید شرکت باداره ثبت شرکت‌ها اساسنامه قدیم ازدرجه‌اعتبار ساقط میباشد.

۳- متن اعلامیه تبدیل شرکت به‌شرح زیرمیباشد:

الف -نام‌و شماره ثبت‌شرکت :نام شرکت عبارت است‌ازشرکت پیرلس ایران سهامی خاص که تحت‌شماره۱۰۶۴۳ دراداره ثبت شرکت ها و مالکیت صنعتی به‌ثبت‌رسیده واکنون نام‌آن به‌شرکت پیرلس‌ایران «سهامی‌عام» تبدیل گردیده‌است.

ب- موضوع شرکت عبارت‌است از: ساخت‌و توزیع و فروش انواع پمپ «تلمبه و لوازم آبیاری وقطعات و متعلقات آنهاو هرگونه اشیائی که در مورد آنها بکار میرود، انجام هرگونه عملیات صنعتی تجاری‌یا مالی‌که مستقیما یابطور غیر مستقیم باموضوع شرکت ارتباط‌داشته‌باشد منجمله وبدون قید انحصار واردات ماشین‌آلات وقطعات وابزارهاو‌دستگاه هاو مواد اولیه ولوازم بسته‌بندی وانواع موتور وماشین ولوازم‌برق و غیره ،مشارکت درتشکیل یادرعملیات سایر موسسات ویاشرکت هائی که دارای هدفهای مشابه میباشند.

ج- مرکز شرکت تهران کیلومتر ۲۱جاده قدیم‌کرج.

د -مدت شرکت: نامحدود.

ه -سرمایه شرکت‌و مبلغ پرداخت شده‌آن : سرمایه اولیه شرکت مبلغ یکصد میلیون‌ریال منقسم به یکصد هزار سهم بانام یك‌هزار ریالی میباشد که‌تماما درموقع پذیره نویسی نقدا پرداخت شده است.

و -اگر سهام ممتازه منتشر شده است‌تعداد وامتیازات آن:شرکت دارای سهام ممتازه نمیباشد.

ز -هویت کامل رئیس و اعضاء هیئت‌مدیره ومدیران عامل شرکت:

۱- آقای علی اشرف شاهقلی فرزند امامقلی دارنده شناسنامه شماره ۴۰۲۶۵ صادره از تهران «رئیس هیئت‌مدیره».

۲- آقای عبدالمجید اعلم فرزند امیر دارنده شناسنامه شماره ۳۳۵۸ صادره ازتهران «نائب رئیس هیئت مدیره».

۳- آقای ویلیام ولف فرزند ویلیام دارنده گذرنامه امریکائی‌شماره ۲۴۵۴۳۸۶ س «نائب رئیس هیئت‌مدیره ».

۴- آقای ویلیام پل استیسی فرزند لوئیز دارنده گذرنامه امریکائی شماره ۱۹۷۷۲۶۲ «عضو هیئت‌مدیره».

۵- آقای احمدوهاب‌زاده فرزند حاجی یوسف دارنده شناسنامه شماره ۱۲۴۲۵ صادره از مشهد «عضو هیئت‌مدیره ».

۶-آقای رستم شاهویری فرزند کیخسرو دارنده شناسنامه شماره ۲۸۶۳ صادره ازبمبئی به‌نمایندگی ازطرف بانك توسعه صنعتی ومعدنی ایران « عضو هیئت‌مدیره ».

۷- آقای جورج‌فرگوسون فرزند ویلیام دارنده گذرنامه امریکائی شماره ۲۰۲۱۹۶۵ ز «عضو هیئت‌مدیره »

۸- آقای امیل آصف فرزند یوسف دارنده گذرنامه آمریکائی‌شماره ۱۰۹۰۱۲۸ گ «عضو هیئت‌مدیره ».

ضمنا آقای ویلیام پل استیسی فرزند لوئیز دارنده گذرنامه‌امریکائی شماره ۱۹۷۷۲۶۲ مدیرعامل شرکت میباشند.

ح- شرایط حضوروحق رای سهامداران در مجامع عمومی:هرصاحب سهمی که حداقل دارای یك سهم‌باشد میتواند باحق‌رای شخصا در مجامع حاضر شود ویابه دیگری نمایندگی بدهد. هرسهم دارای یك رای میباشد وچنانچه یك‌سهم متعلق به‌سهامداران متعدد باشد فقطیکی از آنان میتواند در مجامع حاضرشود.

ط -مقررات اساسنامه‌جدید درمورد تقسیم سودو تشکیل اندوخته‌ها از سودویژه :کلیه مخارج اداری و همچنین هزینه‌های ضروری حقوق ومزدو پاداش‌ومالیات بردرآمدو وجوه ذخیره واستهلاکات قبلااز مجموع درآمدشرکت موضوع وبقیه که سودخالص شرکت راتشکیل میدهد پس‌از وضع ۵درصد به‌عنوان سرمایه احتیاطی، بقیه طبق تصمیم مجمع عمومی فوق‌العاده قابل تقسیم بین‌صاحبان سهام‌خواهدبودو درصورتی‌که سودی عاید شرکت شده‌باشد حداقل ۱۰ درصد آن بین صاحبان‌سهام تقسیم خواهدشد وموضوع نمودن‌ذخیره احتیاطی تاموقعی که مبلغ آن به ۱۰ درصد سرمایه‌شرکت بالغ گردد الزامی وپس ازآن منوط به تصمیم مجمع عمومی سالیانه طبق‌ماده ۱۴۰ لایحه قانونی اصلاح قسمتی از قانون تجارت خواهدبود. پس‌از تصویب ترازنامه‌و حساب سود و زیان شرکت‌از طرف مجمع‌عمومی مدیر عامل‌باید ظرف۶۰ روز از تاریخ تصمیم هیئت مدیره هرگونه سودی راکه ازطرف مجمع عمومی عادی سالیانه قابل تقسیم اعلام گردیده است به صاحبان سهام‌بپردازد.

ی - مبلغ دیون شرکت و همچنین مبلغ دیون اشخاص ثالث که توسط شرکت تضمین شده‌است:

جمع کل دیون شرکت ۳۵۶ر۵۵۴ر۲۳۹ ریال میباشد و شرکت تضمین بدهی اشخاص ثالث رانن‌موده است.

ك -نام روزنامه کثیرالانتشاری‌که‌آگهی های شرکت درآن منتشر میشود :روزنامه اطلاعات.

۴- اعضاء هیئت‌مدیره وسمت‌آنها ومدیر عامل شرکت ومدت‌تصدی آنها و همچنین دارندگان حق‌امضاء وبازرسان شرکت بشرح‌صورت جلسه مجمع‌عمومی عادی‌و هیئت مدیره مورخ۲۹ر۱۱ر۱۳۵۴ میباشد.

۵- اساسنامه جدیدشرکت وصورت دارائی شرکت و ترازنامه و حساب سودوزیان شرکت مربوط به دوسال مالی قبل از تبدیل‌شرکت دراداره ثبت شرکتها و مالکیت صنعتی مرکز اصلی شرکت برای مراجعه علاقمندان آماده میباشد.

م‌الف ۲۳۰۸۷

مدیر کل ثبت‌شرکتها ومالکیت صنعتی-یحیی‌مدنی

آگهی تاسیس شرکت خانه داریوش (سهامی‌خاص)

خلاصه اظهارنامه‌و اساسنامه شرکت خانه‌داریوش « سهامی‌خاص» که درتاریخ۱۵ر۹ر۲۵۳۵ تحت‌شماره ۲۶۹۶۱ دراین اداره به ثبت‌رسیده و در تاریخ۱۵ر۹ر۲۵۳۵ از لحاظ امضاء ذیل ثبت تکمیل گردیده‌برای اطلاع عموم دردروزنامه رسمی‌و روزنامه کثیرالانتشار اطلاعات آگهی میشود:

۱- موضوع شرکت: امور ساختمانی ،تولیدی، تجارتی در داخل وخارج کشور.

۲-مدت شرکت: ۸ر۹ر۲۵۳۵ بمدت نامحدود.

۳- مرکز اصلی شرکت: تهران خیابان دمشق شماره ۶

۴- سرمایه شرکت : مبلغ یکصد میلیون ریال منقسم به‌دویست سهم پانصد هزار ریالی‌بانام میباشدکه ۱۰۰ درصد آن‌بموجب گواهی شماره ۲۸۲۵ رص بانك صادرات ایران شعبه‌نادری بحساب جاری‌شماره ۷۱۳۳ واریز گردیده است.

۵- اولین مدیران ودارندگان حق‌امضاء :آقایان عبدالمجید اعلم، شرکت سهامی خاص‌خانه‌بانمایندگی آقای خسرو معاونی ،ایرج گلشن بسمت اعضای هیئت‌مدیره انتخاب شدند هیئت‌مدیره آقای‌عبدالمجید اعلم رابسمت ریاست هیئت‌مدیره وآقای خسرو معاونی را بسمت نایب رئیس هیئت‌مدیره وآقای ایرج گلشن را بسمت مدیر عامل انتخاب نمود اسناد مالی وتعهدات شرکت باید بامضای آقای ایرج گلشن مدیرعامل شرکت‌ونیز امضای‌یکی از اعضای هیئت‌مدیره برسد.

۶- اختیارات مدیرعامل: ۱- استخدام‌و عزل ونصب کارمندان واتخاذ تصمیم درباره کلیه امور استخدامی ۲- تعیین روسای قسمت های مختلف موسسات شرکت۳-اتخاذتصمیم درباره کلیه امور اداری‌شرکت ۴- خرید احتیاجات جاری شرکت ،تعمیرات اموال شرکت‌و فروش‌اموال زائدو مستعمل ه- امضای اسناد غیرمالی.

۷- بازرس اصلی وعلی‌البدل :آقای حشمت‌اله سلیمی بازرس‌اصلی، حمید دهقانپور بازرس علی‌البدل.

مدیرکل ثبت‌شرکتها ومالکیت صنعتی-یحیی‌مدنی

م‌الف ۲۳۰۹۷

آگهی تاسیس شرکت
خلاصه اظهارنامه واساسنامه شرکت ایران عمر «سهامی خاص»

که در تاریخ ۱۰ر۹ر۳۵ تحت شماره ۲۶۹۸۰ در این اداره به ثبت رسیده و در تاریخ از لحاظ امضاء ذیل تکمیل گردیده برای اطلاع عموم درروزنامه رسمی و روزنامه کثیرالانتشار اطلاعات آگهی میشود :

۱- موضوع شرکت : نمایندگی انحصاری شرکت سهامی بیمه ایران در رشته بیمه های عمر (غیر دولتی) . فروش‌انواع بیمه های عمر شرکت سهامی‌بیمه‌ایران‌در مقیاس وسیع ازطریق اجرای روشهای جدید و موثر بازاریابی و ایجاد یک شبکه گسترده نمایندگی در کشور . تربیت کادر مجهز و قوی برای فروش این بیمه ها در سراسر کشور . ارائه طرح های مفید به شرکت سهامی بیمه ایران در زمینه انواع جدید بیمه های عمر و توسعه و افزایش فروش این بیمه ها و بهبود امور اداری و مالی مربوط به آن . بطور کلی تمام عملیات‌و معاملات مربوط به عرضه و فروش بیمه های اشخاص(عمر ، بازنشستگی و حوادث) -مبادرت بهرگونه عملیات و‌معاملات مجاز که بطور مستقیم یا غیر مستقیم برای انجام فعالیت های این شرکت ضرور و مفید باشد .

- مشارکت در سایر شرکت ها که موضوع آنها بافعالیت ها ی‌مندرج در این اساسنامه منطبق یا مرتبط باشد از طریق مشارکت‌درتاسیس یا خرید سهام شرکت‌های مزبوریاتصوب مجمع عمومی عادی شرکت .

۲- مدت شرکت : نامحدود

۳- مرکز اصلی شرکت : تهران خیابان تخت جمشید - روبروی سفارت آمریکا - شماره ۳۳۹ طبقه چهارم

۴- سرمایه شرکت : مبلغ هفتاد میلیون ریال منقسم به هفت هزار سهم ده هزار ریالی بانام که پنجاه درصد آن نقدا پرداخت گردیده است .

۵- اولین مدیران و دارندگان حق امضاء : ۱- آقای دکتر امیر هوشنگ کاتوزیان رئیس هیئت مدیره .۲- آقای دکتر ایرج کریمی نایب رئیس هیئت مدیره و مدیر عامل. ۳- آقای دکتر محمد هوشنگی عضو هیئت مدیره ۴- آقای چندلر مک‌کلوی عضو هیئت مدیره ۵- آقای لیان‌و اینبرگر عضوهیئت مدیره .

۶- اختیارات مدیر عامل : ۱- اجرای تصمیمات مجامع عمومی .۲- نظارت بر کلیه امور اداری شرکت. ۳- نمایندگی شرکت در برابر اشخاص ثالث و کلیه سازمان های دولتی و موسسات خصوصی .۴- استخدام و انتصاب و عزل‌کارکنان شرکت و تعیین و پرداخت حقوق و مزایای آنان با رعایت مقررات استخدامی شرکت .۵- تهیه و تنظیم بودجه سالانه شرکت جهت تصویب هیئت‌مدیره‌و اجرای آن ۶- تنظیم‌آئین‌نامه های اداری ، استخدامی ، مالی‌و‌معاملاتی شرکت جهت‌تصویب هیئت‌مدیره‌و اجرای‌آن۷-انجام‌هرگونه‌معامله وعقدهرنوع‌قرارداد و در صورت لزوم تغییر و تبدیل یا فسخ و اقاله آن ۸-تحصیل هرگونه وام و اعتبار از اشخاص و موسسات و بانک ها با تصویب هیئت مدیره ۹- انجام تعهدات و پرداخت دیون و استیفای مطالبات شرکت ۱۰- صدور و ظهر نویسی‌و تنزیل هرگونه اسناد تجاری اعم از چک ، برات ، سفته، حواله و غیره .۱۱- طرح دعاوی در کلیه مراجع عمومی و اختصاصی و دفاع از دعاوی مطروحه علیه شرکت با حق واخواهی، پژوهش، فرجام، مصالحه و تعیین داور با حق صلح یابدون آن ، تعیین مصدق و کارشناس ووکیل و اقرار و مطالبه خسارت ، استرداد دعوی ، درخواست صدور برگ اجرائی وتعقیب عملیات اجرائی و اخذ محکوم به باتوکیل غیر ولوبه صورت مکرر به آنان و در صورت لزوم تفویض تمام یا هریک از اختیارات مصرح در این بند به آنان و یا عزل آنها.

۷- بازرس اصلی و علی‌البدل : آقای اکبر انصاری‌بازرس اصلی و آقای محمد ولی جوهریان بازرس علی‌البدل برای‌مدت یک سال مالی .

م‌الف ۲۳۱۱۲ اداره کل ثبت شرکتها و مالکیت صنعتی

آگهی تاسیس پاتله (شرکت سهامی خاص)

خلاصه اظهارنامه واساسنامه شرکت‌پاتله (شرکت‌سهامی خاص) که در تاریخ ۱۶ر۹ر۲۵۳۵ تحت شماره ۲۷۰۳۶ در این اداره به‌ثبت رسیده ودر تاریخ ۱۶ر۹ر۲۵۳۵ از لحاظ امضاءذیل‌ثبت‌تکمیل‌گردیده برای اطلاع عموم در روزنامه رسمی و روزنامه کثیرالانتشار اطلاعات آگهی میشود:

۱- موضوع شرکت: عبارتست از ساخت فروش و سوارکردن، ژنراتورهای بخار وسائل حرارتی برای شرکتهای تولید کننده‌نیرو های الکتریکی ژنراتورهای بخار ووسائل حرارتی برای صنایع - ژنراتورهای بخار با وسائل حرارتی مخصوص (برای چوب لیکور باگاس وغیره) قطعات برای نیروگاههای هسته‌ای، دستگاههای زباله سوزی برای سوزاندن ضایعات صنعتی و غیر صنعتی دستگاهها و ماشین آلات برای صنایع شیمیائی، پتروشیمی، آهن و فولادتاسیسات اتصال دهنده لوله‌ها .

۲- مدت شرکت: از تاریخ ۱۷ر۸ر۲۵۳۵ بمدت نامحدود.

۳- مرکز اصلی شرکت: تهران خیابان پهلوی خیابان جام جم.

۴- سرمایه شرکت: مبلغ پنج میلیون ریال منقسم به پانصد سهم ده‌هزار ریالی بانام که سی‌وپنج درصد آن معادل‌یک میلیون‌وهفتصد وپنجاه هزار ریال طبق گواهی بانکی شماره ۳۱۲۷ مورخ ۱۳ر۹ر۳۵ بانک تجارت خارجی ایران نقدا پرداخت گردید وبقیه توسط‌صاحبان سهام تعهد پرداخت گردیده.

۵- اولین مدیران ودارندگان حق امضاء: آقایان مهندس جهانگیر مهدمینا،دکترنادرجوززاد، مهندس بهمن صنیعی، دکتردیترهوتلینگ - آرنو اشپیلهقن بعضویت اصلی و آقایان دکتر محمد مشکوه نفیسی، دکتر مصطفی امامی، مهندس ضیاءالدین طباطبائی- لوترفرای‌تگ- برند فرای‌تگ بعضویت علی‌البدل هیئت مدیره انتخاب شدند آقایان مهندس جهانگیر مهدمینا ودیتروهوتلینگ به ترتیب بسمت رئیس و نایب رئیس هیئت مدیره انتخاب گردیدند مدت تصدی اعضاء اصلی و علی‌البدل هیئت مدیره دو سال است اعضاء هیئت مدیره تصویب نمودند کلیه اسناد و تعهدات شرکت از قبیل چک، سفته، برات‌قرارداد وامثالهم متفقا توسط مدیرعامل بانماینده او ومعاون‌مدیر عامل یا نماینده او امضاء گردد بقیه اختیارات تفویض امضاء بشرح مندرج در اولین صورتجلسه هیئت مدیره شرکت میباشد.

۶- اختیارات مدیر عامل: آقای فرخزاد منوچهری بسمت مدیرعامل برای مدت دو سال و آقای برندفرای‌تگ بعنوان معاون مدیر عامل شرکت انتخاب شدند اختیارات مدیر عامل و معاون مدیر عامل بشرح مندرج در ماده B ۲ر۱۱ ردیف A و C الی I اساسنامه میباشد.

۷- بازرس اصلی وعلی‌البدل: آقای منوچهر بیات و موسسه حسابرسی پیت‌مارویک‌اندمیچل به‌ترتیب به سمت بازرس اصلی و بازرس علی‌البدل برای مدت یکسال انتخاب شدند.

م‌الف ۲۳۱۰۱

اداره کل ثبت شرکتها و مالکیت صنعتی- یحیی مدنی

آگهی تغییرات در شرکت افست (سهامی عام) ثبت شده بشماره ۵۶۸۶

طبق صورتجلسه مورخ ۱۵ر۸ر۳۵ مجمع عمومی فوق‌العادهشرکت افست سهامی عام اولا ماده ۶ و۱۰و ۱۱ مشتمل بردو بند الف و ب بشرح مندرج در صورتجلسه اصلاح و تصویب شد ثانیا - ماده ۱۲- اساسنامه حذف گردید و بترتیب شماره مواد بعدی اساسنامه تغییر یافت و آخرین ماده اساسنامه ۵۹ ماده میباشد ثالثا- در ماده ۴۲ اساسنامه عبارت‌مجمع عمومی سالانه قبل ازپایان خرداد ماه هرسال به مجمع عمومی سالانه ظرف چهار ماهاول هرسال، تغییر یافت.

م‌الف ۲۳۰۹۲

مدیر کل ثبت شرکتها و مالکیت صنعتی یحیی مدنی

آگهی تاسیس شرکت شهدناب (سهامی خاص)

خلاصه اظهارنامه‌و اساسنامه شرکت شهدناب « سهامی‌خاص» که در تاریخ ۱۵ر۹ر۲۵۳۵تحت شماره ۲۶۹۵۵ دراین اداره به‌ثبت رسیده‌و درتاریخ۱۵ر۹ر۲۵۳۵ ازلحاظ امضاء ذیل‌ثبت‌تکمیل گردیده برای اطلاع عموم درروزنامه رسمی‌و روزنامه کثیرالانتشار اطلاعات آگهی میشود:

۱- موضوع شرکت: عبارتست ازفعالیت های مشاوره‌ای درایران بخصوص درمورد ساخت‌قوطی های کنسرو نحوه بسته‌بندی ویاکنسرو خوراك و محصولات کشاورزی منجمله میوه ،سبزیجات، شکر،شیر، پنیرو‌سایر فرآورده‌های لبنی وهمچنین نحوه بابسته بندی تولیدات شیمیائی «غیر ازمواد نفتی» منجمله حشره‌کش وکودوهر رشته دیگر که مستقیم یاغیر مستقیم مربوط بموضوع شرکت‌باشد.

۲- مدت‌شرکت: از تاریخ ۲۶ر۸ر۲۵۳۵ بمدت نامحدود.

۳- مرکز اصلی شرکت ،تهران خیابان پهلوی خیابان جام‌جم.

۴- سرمایه‌شرکت: مبلغ بیست میلیون ریال منقسم به‌دوهزار سهم ده‌هزار ریالی بانام میباشدکه ۳۵ درصد آن‌بمبلغ هفت میلیون ریال طبق گواهی‌بانکی شماره ۳۱۲۶ مورخ۱۳ر۹ر۳۵بانك‌تجارت خارجی ایران شعبه‌تخت‌جمشید نقدا پرداخت گردید بقیه توسط صاحبان‌سهام تعهد پرداخت گردید .

۵- اولین مدیران ودارندگان حق امضاء :آقایان نصرت‌اله خطیبی، نامر خورزاد، ایرج خواجوی، فرانك‌شوفورستال .فرانك‌کزالماسری به عضویت هیئت‌مدیره وآقایان ضیاءالدین طباطبائی وجرالد ریمون به عضویت‌علی‌البدل هیئت‌مدیره برای مدت دوسال انتخاب گردیدند، آقای نصرت‌اله خطیبی وآقای فرانك‌شوفورستال بترتیب بسمت رئیس ونایب رئیس هیئت‌مدیره انتخاب شدندکلیه مکاتبات اداری بامدیرعامل وکلیه اسناد تعهدآور شرکت همچنین چکهای حسابهای بانکی بروات سفته‌ها توسط مدیرعامل باتفاق معاون مدیرعامل باحریك ازاعضاءهیئت مدیره امضاء خواهدشد.

۶- اختیارات‌مدیر عامل :آقای محمود نیابسمت مدیرعامل برای‌مدت دوسال انتخاب شدند و هیئت‌مدیره اختیارات مشروحه درردیف های ۳و۴و۶و۷و۹و۱۰ بندب قسمت اول‌ماده ۱۵ اساسنامه شرکت رابمدیر عامل تفویض نمود.

۷- بازرس‌اصلی و علی‌البدل :آقای منوچهر بیات و موسسه حسابرسی پیت‌مارویك‌اندمیچل بترتیب بسمت بازرس‌اصلی وعلی‌البدل شرکت برای مدت‌یکسال انتخاب شدند.

م‌الف ۲۳۰۹۸

مدیرکل ثبت‌شرکتها ومالکیت صنعتی-یحیی‌مدنی

آگهی تاسیس شرکت تولید سم ایران (سهامی‌خاص)

خلاصه اظهارنامه و اساسنامه شرکت تولید سم ایران« سهامی خاص »که‌درتاریخ ۸ر۹ر۲۵۳۵ تحت شماره ۲۶۹۴۶ دراین اداره به‌ثبت رسیده ودرتاریخ ۸ر۹ر۲۵۳۵ ازلحاظ امضاء ذیل‌ثبت تکمیل گردیده برای اطلاع عموم درروزنامه‌رسمی وروزنامه کثیرالانتشار اطلاعات‌آگهی میشود.

۱- موضوع شرکت :ساختن مواد تکنیکال -اینترمدیروسایرمواد لازم برای ساختن سموم دفع آفات‌وبیماریهای گیاهی ودامی وهورمونهای نباتی و علف‌کشها ،انتخاب همکاران فنی، سرمایه گذاری دردیگر شرکت‌ها برای تولیدات‌فوق‌همچنین نظارت فنی،انجام تحقیقات وهراقدام دیگری که‌برای منظور اولیه‌ضروری باشد.پخش و توزیع و فروش فرآورده های شرکت در داخل‌وخارج ازکشور.

فرمولاسیون -بسته‌بندی وانجام هرگونه عملیات بازاریابی وتجارتی دیگر برای منظور های‌فوق.

۲-مدت شرکت :ازتاریخ۲۵ر۷ر۲۵۳۵ بمدت نامحدود.

۳- مرکزاصلی شرکت :تهران خیابان زرتشت شماره ۷۳

۴- سرمایه شرکت :مبلغ سیصد میلیون ریال منقسم به سی‌هزار سهم ده‌هزار ریالی بانام که ۳۵ درصد مبلغ اسمی سهام بموجب گواهی شماره ۳۶۹_۲۲ر۹ر۳۵ بانك ایرانشهرو گواهی‌شماره ۱۱۶۵۳_۲۷ر۷ر۳۵ و ۷۱۷۹_۴ر۵ر۳۵ بانك توسعه صنعتی و معدنی ایران بحسابهای جاری شرکت واریز گردیده است .

۵- اولین مدیران ودارندگان حق‌امضاء :شرکت سهامی پخش‌کود شیمیائی بنمایندگی آقای‌احمدعلی نوبان بسمت رئیس هیئت‌مدیره ، آقای مهدی روغنی بسمت نایب‌رئیس هیئت‌مدیره ،آقای ابوالحسن اسداللهی بسمت‌مدیرعامل، بانك توسعه‌کشاورزی ایران بنمایندگی آقای عباسعلی ملك معزی،بانك‌تعاون کشاورزی ایران بنمایندگی‌آقای محمدقاضی نوری ،بانك توسعه صنعتی ومعدنی ایران بنمایندگی آقای پرویز مشیرفاطمی،شرکت سرمایه‌گذاری بانکهای ایران بنمایندگی آقای دکتر تورج امیدی، سازمان تعاون روستائی ایران واتحادیه‌شرکت های تعاونی روستائی ایران بنمایندگی آقای عبدالهادی‌مقدس وآقای عباس کلاهی بسمت اعضاء هیئت‌مدیره‌وآقایان پرویز مشیرفاطمی ، عبدالهادی مقدس ،مهدی روغنی،عباس کلاهی وابوالحسن اسداللهی بسمت اعضاء هیئت‌عامل برای مدت۲ سال انتخاب گردیدند و کلیه اسناد و اوراق تعهدآورشرکت وچکها وبروات وسفته‌ها وسایر اوراق تجارتی وغیره با امضاء متفق مدیرعامل ویکی از اعضاء هیئت‌عامل‌معتبر است در غیاب مدیرعامل ،مدیرعامل بیکی‌از اعضاء هیئت عامل‌اختیار خواهد داد که ازطرف مدیرعامل امضاء نماید.

۶- اختیارات مدیرعامل: آقای ابوالحسن اسداللهی مدیر عامل شرکت میباشد وحدود اختیارات‌ایشان بشرح‌اساسنامه‌میباشد.

۷- بازرس‌اصلی وعلی‌البدل :آقایان احمد زینی بسمت بازرس‌اصلی و ایرج نیك‌نژاد بسمت بازرس علی‌البدل برای مدت یکسال انتخاب گردیدند.

مدیرکل ثبت‌شرکتها ومالکیت صنعتی-یحیی‌مدنی

م‌الف ۲۳۰۸۸

آگهی تاسیس شرکت مرکانیتزی سرویس سهامی خاص

خلاصه اظهار نامه واساسنامه شرکت مرکانیتزی سرویس سهامی خاص که در تاریخ ۸ر۹ر۲۵۳۵ تحت شماره ۲۶۹۴۰ در این اداره به‌ثبت رسیده و در تاریخ ۸ر۹ر۲۵۳۵ از لحاظ امضاء ذیل ثبت تکمیل گردیده برای اطلاع عموم در روزنامه رسمی وروزنامه کثیرالانتشار اطلاعات آگهی میشود:

۱- موضوع شرکت: ترخیص‌کالاقبول‌نمایندگی شرکتهای کشتیرانی وبیمه وعملیات وخدمات در امور تخلیه وبارگیری خشکی و دریائی وایجاد واحداث هرگونه تاسیسات وواردات تجهیزات مورد نیاز شرکت و انجام کلیه معاملات مجاز.

۲- مدت شرکت: ۲۵ر۸ر۲۵۳۵ بمدت نامحدود.

۳- مرکز اصلی شرکت : تهران خیابان ۲۵ شهریور (عباس‌آباد) نبش شهناز شماره ۲

۴- سرمایه شرکت: مبلغ دومیلیون ریال منقسم به دویست سهم ده‌هزار ریالی بانام که ۵۰٪ آن بموجب گواهی شماره ۱۴۷۳ مورخ ۴ر۹ر۲۵۳۵ بانک اعتبارات ایران شعبه عباس آباد شرقی درحساب شماره ۰۱_۷۳۰۰۰۷۱۸ تودیع گردیده است.

۵- اولین مدیران و دارندگان حق امضاء: اعضاء هیئت مدیره عبارتند از کانت شیب لوگزامبورگ شرکت سهامی بنمایندگی آقای اساندروزانتا وآقایان مهندس یوسف موسی پور وعیسی مالک واسماعیل بدرود و پرویز رحیمی که آقای مهندس یوسف موسی‌پور بسمت رئیس هیئت مدیره و آقای عیسی مالک بسمت نایب رئیس و آقای اسماعیل بدرود بسمت مدیر عامل شرکت تعیین‌گردیدند امضاء کلیه اوراق و اسناد تعهدآور از قبیل چک و سفته و قرارداد باید باامضاء مدیر عامل بتنهائی یا با امضاء مدیر عامل و یکی از اعضاء هیئت مدیره باشد .

۶- اختیارات مدیر عامل: آقای اسماعیل بدرود مدیر عامل شرکت میباشند واختیارات وی اجرای مصوبات هیات مدیره است طبق مندرجات اساسنامه.

۷- بازرس اصلی و علی‌البدل: آقای عبدالرسول محمدی سالک بازرس آقای بهروز وقتی بازرس علی‌البدل شرکت میباشد.

م‌الف ۲۳۱۱۱

مدیر کل ثبت شرکتها و مالکیت صنعتی یحیی مدنی

آگهی انحلال شرکت سهامی خاص شهرآذین ثبت شده بشماره ۱۵۴۷۸

طبق صورتجلسه مورخ ۹ر۱۰ر۵۴ مجمع عمومی فوق‌العادهشرکت سهامی خاص شهر آذین شرکت نامبرده منحل شده و آقای‌عباس عزیزیها بسمت مدیر تصفیه تعیین شد و محل تصفیه به نشانی‌خیابان فردوسی شمالی کوچه تمدن کشی ۱۷ میباشد.

م‌الف ۱۳۱۰۵

مدیر کل ثبت شرکتها و مالکیت صنعتی یحیی مدنی

آگهی افزایش سرمایه در شرکت سهامی خاص پاتیدان ثبت شده بشماره ۲۰۹۹۰

طبق صورتجلسه مورخ ۱۰ر۷ر۳۵ مجمع عمومی فوق‌العادهشرکت پاتیدان سرمایه شرکت نامبرده از مبلغ پنجاه وچهار میلیون ریال بمبلغ یکصد و سی میلیون ریال‌افزایش یافته واضافه سرمایه بموجب گواهی ۶۷۳_ ۳ر۹ر۳۵ بانك بین‌المللی ایران و ژاپن شعبه سپهبد زاهدی بحساب شرکت منظور شده است و ماده ۵اساسنامه بشرح زیر اصلاح گردید ماده۵- سرمایه شرکت یکصدوسی میلیون ریال‌منقسم به دوهزار وششصد سهم پنجاه هزار ریالی بی‌نام میباشد که تماما پرداخت شده است. ذیل ثبت در تاریخ ۸ر۹ر۳۵ از نظر امضاء تکمیل شد.

م‌الف ۲۳۰۹۱

مدیر کل ثبت شرکتها و مالکیت صنعتی یحیی مدنی

آگهی اصلاح ماده ۳۴ اساسنامه شرکت سهامی خاص ترانلو اکسپرس ثبت شده بشماره ۸۴۱۹

بموجب صورت جلسه مجمع عمومی فوق‌العاده مورخ ۶ر۹ر۲۵۳۵ ماده ۳۴ اساسنامه بشرح زیر اصلاح گردید :

ماده ۳۴- چک ها - سفته ها - بروات قرارداد ها و تعهدات را مدیر عامل به تنهائی و با مهر شرکت و در غیاب مدیر عامل دو نفر از اعضاء هیئت مدیره متفقا امضاء و بامهر شرکت ممهور خواهند نمود ولی انجام امور مربوط بهترخیص کالاهای مشتریان شرکت منحصرا به عهده مدیر عامل بوده و تعهدات و وکالتنامه های مربوطه را مدیر عامل به تنهائی و با مهر شرکت امضاء خواهند نمود .

م‌الف ۲۳۰۸۶

مدیر کل ثبت شرکتها ومالکیت صنعتی - یحیی‌مدنی

آگهی افزایش سرمایه و تغییر محل و تغییرات دیگر شرکت سهامی خاص بتن ماین‌ثبت شده بشماره۲۳۶۹۳

باستناد صورتجلسه مورخ۱۵ر۷ر۲۵۳۵ مجمع عمومی فوق‌العاده شرکت مذکور ۱- مبلغ ده‌میلیون ریال بموجب گواهی شماره۱۹۳۰ر۲۴ ۲۵ر۸ر۳۵ بانك‌تهران شعبه الیزابت بحسابجاری شرکت واریز گردیده در نتیجه سرمایه شرکت‌ازسی میلیون‌ریال بچهل میلیون ریال افزایش یافت وماده ۴اساسنامه بشرح‌زیراصلاح گردید ماده ۴- سرمایه شرکت‌چهل میلیون ریالو مرکب ازچهارصد سهم یکصد هزار ریالی بانام که کلیه مبلغ سرمایه‌نقدا پرداخت گردیده‌است ۲- مرکز اصلی شرکت به‌خیابان شاهرضا نبش خیابان رازی ساختمان نیکخواه طبقه سوم‌شماره ۱۰ انتقال‌یافت ۳-آقای مهندس مجتبی کاظمی از عضویت‌در هیئت مدیره مستعفی وآقای مهندس یعقوب‌خالهچی برای مدت یکسال بسمت رئیس هیئت‌مدیره ومدیرعامل انتخاب گردیدند و آقای شمس‌الدین کاظمی برای مدت‌یکسال بسمت عضو اصلی هیئت مدیره وآقای مهندس مجتبی کاظمی بسمت عضوعلی‌البدل هیئت‌مدیره برای مدت یکسال انتخاب گردیدند وکلیه اسناد‌تعهدآور شرکت‌از قبیل‌چک وسفته وبروات وحواله وغیره با امضاء متفق مدیر عامل ورئیس هیئت‌مدیره ویکی ازاعضاء هیئت‌مدیره‌وبا مهرشرکت معتبرخواهد بود ذیل ثبت درتاریخ۹ر۹ر۲۵۳۵ تکمیل امضاء گردید.

م‌الف ۲۳۱۰۳ مدیرکل ثبت‌شرکتها ومالکیت صنعتی-یحیی‌مدنی

آگهی بانك اعتبارات ایران (شرکت سهامی عام) ثبت شده بشماره ۶۰۱۷

برابر صورتجلسه هیئت مدیره بانك اعتبارات ایران (شرکت سهامی عام) مورخ ۶ر۹ر۲۵ کلیه اختیاراتی که باستناد ماده ۳۹ اساسنامه به آقای گی‌موازن (قائم‌مقام مدیر عامل) و فریدون میکده (رئیس بانك ومنشی هیئت مدیره) تفویض گردیده بود مورد تائید هیئت مدیره قرار گرفت و هریك از آقایان فوق اختیار دارند کلیه اسناد و مدارك بانك را امضاء نموده و همچنین تمام یا قسمتی از اختیارات خود را به شخص یا اشخاص دیگری واگذار نمایند. دیگر امضاهای مجاز بانك تا تصمیم ثانوی بقوت و اعتبار خود باقی میباشد.

م‌الف ۲۳۰۹۰

مدیر کل اداره ثبت شرکتها و مالکیت صنعتی. یحیی مدنی

آگهی تغییرات شرکت سهامی خاص تولیدی لیلیان ثبت شده بشماره ۱۵۵۴۱

برابر تصمیم مجمع عمومی عادی سالیانه مورخ ۲۴ر۴ر۲۵۳۵ تغییرات زیر در شرکت مذکوربه عمل آمد :

۱- ترازنامه و حساب سود و زیان سال ۲۵۳۴ شرکت به تصویب رسید .

۲- آقای بهمن مهین عبداله زاده به سمت بازرس اصلی و آقای علی رنگ آمیز به سمت بازرس علی البدل برای مدت یک سال تا تشکیل مجمع عمومی سال بعد انتخاب شد .

۳- روزنامه اطلاعات جهت درج و نشر آگهی های مربوط به شرکت تعیین شد .

۴- آقایان مهندس مرتضی حسنی مقدم ،مهندس مسعود قادسی ، نادر نفیسی ، قاسم حسنی مقدم به سمت اعضای‌هیئت مدیره برا یمدت دو سال انتخاب شدند .

۵- بموجب صورتجلسه هیئت مدیره مورخ۲۴ر۴ر۲۵۳۵ آقا یمهندس مرتضی حسنی مقدم به سمت رئیس هیئت‌مدیرو آقای مهندس مسعود قادسی به سمت نایب رئیس هیئت مدیره وآقای نادر نفیسی به سمت مدیر عامل برای مدت دو سال برگزیده شدند .

۶- حق امضاء کلیه اوراق و اسناد بهادار -چکها - سفته ها - بروات - اسناد رسمی و تعهد آور با دو نفر از چهار نفر اعضای هیئت مدیره متفقا و با مهر شرکت معتبر میباشد .

۷- محل شرکت به خیابان تخت طاوس روبروی امیر اتابک ساختمان مدرن تکنیک منتقل گردید .

م‌الف ۲۳۰۹۵

مدیر کل ثبت شرکتها و مالکیت صنعتی - یحیی مدنی

آگهی تغییرات در شرکت سهامی خاص صنعتی مدرن تکنیك ثبت شده بشماره ۱۴۱۴۴

برابر تصمیم مجمع عمومی عادی سالیانه مورخ۱۶ر۴ر۲۵۳۵ تغییرات زیر در شرکت مذکور به عمل آمد :

۱- ترازنامه سال ۲۵۳۴ شرکت به تصویب رسید .

۲- آقای حمید افشار به سمت بازرس اصلی و آقای عباس برادران قاسمی به سمت بازرس علی‌البدل برا یمدت‌یک سال انتخاب شدند .

۳- روزنامه اطلاعات جهت درج و نشر آگهی هاتعیین‌شد.

۴- آقایان : مهندس مرتضی حسنی مقدم - مهندس‌مسعود قادسی - نادر نفیسی - قاسم حسنی مقدم و حسینعلی‌جاویدانی اصفهانی به سمت اعضاء هیئت مدیره برای‌مدت دو سال انتخاب گردیدند .

۵- بموجب صورتجلسه هیئت مدیره مورخ ۱۶ر۴ر۳۵ آقای مهندس مرتضی حسنی مقدم بسمت رئیس هیئت‌مدیره‌آقای مهندس مسعود قادسی به سمت نایب رئیس هیئت مدیره آقای حسینعلی جاویدانی اصفهانی به سمت مدیر عامل و آقای قاسم حسنی مقدم به سمت قائم مقام مدیر عامل برای مدت دو سال برگزیده شدند .

۶-حق امضاء کلیه اوراق و اسناد بهادار چک ها - سفته ها - بروات و اسناد رسمی و قرارداد ها با دو نفر از پنج نفر اعضاء هیئت مدیره متفقا و با مهر شرکت معتبر میباشد اوراق‌عادی و اداری را مدیر عامل و در غیاب مدیر عامل‌هریک از اعضای هیئت مدیره به تنهائی امضاء خواهد نمود .

م‌الف ۲۳۰۹۴

مدیر کل ثبت شرکت ها و مالکیت صنعتی یحیی مدنی

آگهی تغییرات آپارتمنت هتل شرکت سهامی خاص ثبت شده بشماره ۲۰۳۴۲

برابر تصمیمات مجمع عمومی عادی سالیانه وهیئت مدیره مورخ ۲۱ر۴ر۲۵۳۵ تغییرات زیر در شرکت مذکور بعمل‌آمد.

۱- ترازنامه سود و زیان سال ۲۵۳۴ شرکت بتصویب رسید .

۲- آقای قاسم حسنی مقدم بسمت بازرس اصلی و آقای علی رنگ‌آمیز بسمت بازرس علی‌البدل برای مدت یکسال انتخاب شدند. ۳- آقایان مهندس مرتضی حسنی مقدم- مهندس حسن ملکزاده- مهندس‌مسعود قادسی وبهمن مهین عبداله‌زاده و رضا ساعدی بسمت اعضاء هیئت مدیره برای مدت دو سال تعیین گردیدند. ۴- روزنامه اطلاعات‌جهت درج و نشر آگهیهای مربوط بشرکت تعیین شد - ۵- آقای‌مهندس مرتضی حسنی مقدم بسمت رئیس هیئت مدیره و آقای مهندس حسن ملکزاده بسمت نایب رئیس هیئت مدیره و آقای رضا ساعدی بسمت مدیر عامل برای مدت دو سال برگزیده شدند. ۶- حق امضاء کلیه اوراق واسناد بهادار- چکها- سفته‌ها- بروات-قراردادهای تعهدآور بادونفر از پنج نفر اعضاء هیئت مدیره متفقا و با مهر شرکت‌معتبر میباشد. اوراق عادی واداری را مدیر عامل ویا هریک از اعضاء هیئت مدیره تنهائی امضاء خواهند نمود.

م‌الف ۲۳۰۹۹

مدیر کل ثبت شرکتها و مالکیت صنعتی یحیی مدنی

معلومات عمومی

برای کنکوریها ـ دانش‌آموزان دوره دبیرستان و راهنمائی، دانشگاهیان وهمه آنها که علاقمند به افزایش معلومات خود هستند

جدول هزار جایزه‌ای اطلاعات

راهنمای حل جدول ابتکاری اطلاعات

(شماره ۳)

«الف»

برای حل این جدول ۱۷ شرح درنظر گرفته شده و درمقابل هر شرح ۴ پاسخ قرار گرفته که فقط یکی از پاسخ ها صحیح است. شما پس از مطالعه هرکدام از شرح ها، جواب صحیح آن را پیدا کنید و حرفی را که درمقابل جواب صحیح داخل پرانتز چاپ شده است، داخل خانه‌ئی از ستون «الف» که شماره‌اش مساوی باشماره توضیح باشد قرار دهید.

به این معنی که اگر مثلا درتوضیح شماره ۳ جواب صحیح، کلمه «یعقوب لیث» باشد باید حرف «م» را که درمقابل این کلمه داخل پرانتز چاپ شده درخانه شماره ۳ ستون «الف» جدول بنویسید. پس از آن که ستون الف جدول را پر کردید، حرفی را که دران نوشته‌اید بطور وارونه درستون «ب» قرار دهید تاجواب صحیح جدول بدست آید.

۱ـ مخترع برق گیرکدامیک از دانشمندان زیر میباشد؟
✻ ادیسون (ر) ـ استانسنگ (ف) ـ بنیامین فرانکلین (ی) ـ پیت کین (ش)
۲ـ بوریس پاسترناک نویسنده کتاب دکتر ژیواگواهل چه کشوریست؟
✻ امریکا (م) ـ روسیه (ر) ـ فرانسه (پ) ـ اتریش (د).
۳ـ جامع عتیق شیراز از آثار دوره سلطنت کدام پادشاه میباشد؟
✻ عمرولیث صفاری (الف) ـ یعقوب لیث (م) ـ طاهربن محمد (ف) خلف ابن احمد (ض).
۴ـ کدام یک از مجازاتهای زیراز کیفرهای جنائی می باشد؟
✻ حبس تکدیری (ر) ـ غرامت (ن) ـ اقامت اجباری درنقطه معین (ش) ـ تبعید (ص).
۵ـ باباطاهر از شعرای چه قرنی است؟
✻ قرن سوم (د) ـ قرن پنجم (ن) ـ قرن ششم (م) ـ قرن هفتم (س)
۶ـ شاهنشاه آریامهر درچه سالی به سلطنت رسیدند؟
✻ ۱۳۲۲ (هـ) ـ ۱۳۲۱ (ج) ـ ۱۳۲۰ (الف) ـ ۱۳۲۵ (م)
۷ـ دومین اصل از اصول انقلاب سفید چه نام دارد؟
✻ ملی شدن جنگل ها و مراتع (هـ) ـ تشکیل خانه های انصاف (س) ـ سپاه ترویج (ش) ـ انقلاب اداری (ف).
۸ـ ایرای جاودانی خشایارشا که شاهنشاه آریامهر درکتاب انقلاب سفید به عظمت آن اشاره میکنند اثر کیست؟
✻ روسینی (الف) ـ وردی (م) ـ بتهوون (د) ـ هندل (ل).
۹ـ کشورایرلند درکدام قاره زیرقرار دارد؟
✻ اروپا (الف) ـ امریکا (س) ـ اسیا (هـ) ـ افریقا (م)
۱۰ـ ساعت مشهور «بیک بن» درکدامیک از شهرهای زیرقرار دارد؟
✻ نیویورک (ر) ـ واشنگتن (ف) ـ لندن (د) ـ رم (غ).
۱۱ـ کدامیک از کتب زیراز گوستاوفلوبر است؟
✻ مادام بواری (ب) ـ بچه های عموتوم (ر) ـ چین زدگان (هـ) ـ افریقای جوان (ج).
۱۲ـ بندر رتردام متعلق به کدام کشور است؟
✻ اسپانیا (م) ـ بلژیک (ی) ـ هلند (ع) ـ آلمان (ف).
۱۳ـ کتاب معروف روبینسون کروزوئه از کیست؟
✻ سویفت (م) ـ دانیل دوفو (هـ) ـ الکساندر دوما (پ) ـ جک لندن (م).
۱۴ـ جنگ های انفصال درکدامیک از ممالک زیربوقوع پیوست؟
✻ فرانسه (ج) ـ ترکیه (ف) ـ انگلستان (ل) ـ کشورهای متحده امریکا (ح).
۱۵ـ پرچم سلطنتی ایران چه رنگ میباشد؟
✻ سفید (و) ـ ابی (الف) ـ زرد (د) ـ سبز (م).
۱۶ـ قلعه فلک الافلاک از آثار تاریخی چه شهرستانی است؟
✻ خرم آباد (و) ـ همدان (س) ـ سنندج (ش) ـ بروجرد (غ).
۱۷ـ موزه متروپولیتن درکدامیک از ممالک زیرقرار دارد؟
✻ شوروی (ف) ـ المان (د) ـ انگلستان (ن) ـ امریکا (غ).

«الف»	«ب»
۱	
۲	
۳	
۴	
۵	
۶	
۷	
۸	
۹	
۱۰	
۱۱	
۱۲	
۱۳	
۱۴	
۱۵	
۱۶	
۱۷	

«ب»

اگر درست عمل کرده باشید، وحروف ستون «الف» را بطور وارونه و بادقت در ستون «ب» قرار دهید، دراین ستون از بالا به پائین نام عارفی بینا و یک متفکر کامل بدست میاید، وی که به اصلح ترین اقوال مورخین بسال ۳۹۶ هجری قمری درزمان سلطنت الب ارسلان متولد شد درسال ۴۸۱ از خاکدان تیره درگذشت.

او، نابغه‌ایست که بشامخ ترین قلل انسانیت دست یافته و اگر شعر و نثر وی تابدین حد دلنشین است از جادوی عشق وایمان اوست، عارف وارسته‌ای که دشمن دغلکاری و نیرنگ و خودفروشی بود واز بزرگترین محدثین عالم اسلام شمرده شد ـ مناجات معروف او کافی است تا تفاوت اندیشه اورا با قلندران پشمینه پوشی که زندگی رابمعجونی ترکیب شده از لذات، بی خبری ونفی هرگونه تلاش می دانند بنمایاند.

حداقل مدت ارسال جواب برای شرکت در مسابقه (ایرانی، ایران و جهان را بشناس) هفت روز بعد از درج هر جدول تعیین گردیده است و بعد از مدت مقرره مبادرت به چاپ جواب صحیح مینمائیم و این صرفا بدان جهت است که خوانندگانی که موفق به حل جدول نشده‌اند، ضمن آگاهی از سئوال طرح شده، با اصلاح اشتباهات خود از این رهگذر به دامنه دانستنی های خود گسترش بخشند.

خوانندگان ارجمند شرکت کننده در این مسابقه، میتوانند بعد از حل جداول بوسیله ارسال نامه بادرس (تهران ـ خیابان خیام، روزنامه اطلاعات ـ قسمت جدول ابتکاری در این مسابقه شرکت‌نمایند.

لازم بیاد آوری است که برای شرکت در قرعه کشی باید نکات زیر را رعایت فرمائید:
۱ ـ حل هر یک از جداول را در پاکت جداگانه ای ارسال فرمائید.
۲ ـ به پاکت هائی که نام و نشان فرستنده و شهرستان و شماره جدول روی آن قید نشده باشد ترتیب اثر داده نخواهد شد.
۳ ـ مهلت وصول جواب ها برای خوانندگان تهران حداکثر ۵ روز و شهرستانها ۷ روز پس از انتشار هر جدول تعیین گردیده است.

جدول ریاضی

طرح جدول از نورالدین مقدسی

→

$1-N = a^2+1 = b^2-8$

$3- \div a \cdot a+d \ldots\ldots d = -2$

$4-N = \overline{ab} : 7a = 3b$

$5-N = B : P = 12$ (بزرگترین عدد دورقمی آنگونه بیابید که دارای ۱۲ مقسوم علیه باشد.)

$7-N = \overline{ba} : (\overline{ab})_{10} = (\overline{ba})_7$

$8-N = \overline{ab} = [\overline{(a-1)(a-1)}]_{11}$

$9-N = N_{(8-)} + 10$ (۱۰ واحد بیش از عدد هشت افقی)

$10-N = IIrN(1\downarrow)$ (دو رقم سمت راست عدد ۱ عمودی)

$11-N = \overline{aaa} = mul\, N_{(4-)}$

$12-N = N_{(10-)}$ (مقلوب عدد ۱۰ افقی)

↓

$1-N = E \quad P=3$ (کوچکترین عدد چهار رقمی آنگونه بیابید که دارای ۳ مقسوم علیه باشد.)

$2-N = \overline{aabb} = K^2$

$3-N = B = \overline{abcde} = mul(7,31)$ و ارقام مختلف (فرد) d

$5-N = \overline{abcd} : \overline{ab} = 6\overline{cd}, \ c+d=4$

$6-N = E = mul(a;b;c) \quad E=3 \ldots < a,b,c < 20$

(کوچکترین عدد ۴ رقمی بیابید که حاصلضرب ۳ عدد اول (که هر یک بزرگتر از ۱۰ و کوچکتر از ۳۰) باشد.)

اختصارات ریاضی

متمم حسابی (R) اعداد زوج (2K) ـ اعداد فرد (2K+1) عدد (N) مقلوب عدد (N) شرح (:) نسبت بهم اولند (F) مضرب (mul) رقم سمت راست (r) رقم سمت چپ (L) تعداد مقسوم علیه (P) صفر (0) کوچکترین عدد (E) بزرگترین عدد (B) عدد اول (E) جذر نقصانی تا یکواحد ($\sqrt{N}$) مجموع ارقام عدد (Σ) چند عدد رقمی در پایه x داریم

جواب تست شناخت فرهنگ ملی و مسایل ایران (شماره ۱)

ردیف	جواب سئوال
۱	۲
۲	۳
۳	۲
۴	۱
۵	۲
۶	۲
۷	۱
۸	۳
۹	۱
۱۰	۴

این آشنایان ناشناس!

فرشته بود، دیو بود و دردنیای خود بالاترین و بزرگترین بود، بزرگترین جنگجو، و بزرگترین دشمن بشریت، افریننده و پایه گذار تابناکترین و زیباترین روزهای آینده، روزهائی که طبیعت سرکش مقهور آدمی خواهد شد، بردی که پیامبر و بشیر صلح و ازادی و عفریت جنگ بود.

این مرد، در ۱۸ آوریل سال ۱۹۵۵ درامریکا، دور از زادگاه خود درگذشت درحالی که هیچکس نمیتوانیست درآخرین لحظات، اندیشه های مغز بزرگ این مرد هفتادوشش ساله را که چندلحظه دیگر ازکار باز می ایستاد بخواند

تست زبان فارسی (شماره ۱)

تست زبان فارسی (شماره ۱)

۱ ـ مناسبترین کلمه برای تکمیل عبارت زیر کدام است؟
بعد از مفارقت او عزم ونیت جزم که بقیت زندگانی فرش هوس درنوردم وگرد... نگردم
۱ ـ جلوس ۲ ـ مجلس ۳ ـ مجالست ۴ ـ جلسه ۵ ـ جلیس
۲ ـ اصطناع یعنی:
۱ ـ سرزنش ۲ ـ شیون کردن ۳ ـ گمان داشتن ۴ ـ تحمل کردن ۵ ـ برگزیدن
۳ ـ وصمه یعنی:
۱ ـ رنگ مو و ابرو ۲ ـ گل ۳ ـ حاجت ۴ ـ نشانه ۵ ـ ننگ و عار
۴ ـ درعبارت زیر «پای تغابن» چه نوع اضافه ایست؟
هرکس راحسرت از دل نرود و پای تغابن از گل برنیاید
۱ ـ اضافه تشبیهی ۲ ـ اضافه تخصیصی ۳ ـ اضافه ملکی ۴ ـ اضافه استعاری ۵ ـ اضافه بیانی
۵ ـ املاء کدام کلمه با توجه بمعنی مقابل آن غلط است؟
۱ ـ تعویض: دعا خواندن ۲ ـ بارع: دانشمند ۳ـ تفریق: کاستن ۴ ـ تامل: اندیشیدن ۵ ـ تحکم: امر کردن.
۶ ـ کدام کلمه برای کامل کردن، بیت زیر مناسب است؟
اقلیم پارس را غم از آسیب.... نیست
تابرسرش بود چوتوئی سایه خدا
۱ ـ خاک ۲ ـ دهر ۳ ـ ظلم ۴ ـ خصم ۵ ـ مرد
۷ـ «هنگریه» دربیت زیر از نظر ترکیب دستوری چیست؟
هرسفالین کاسه زندان بخواری منگرید
کاین حریفان خدمت جام جهان بین کرده‌اند
۱ ـ رابطه ۲ـ مسند ۳ ـ فعل ۴ ـ فعل و فاعل ۵ـ فاعل
۸ ـ تیقظ یعنی:
۱ ـ بیداری ۲ ـ خشمگین شدن ۳ ـ دادرسی ۴ـ بخواب رفتن ۵ ـ آشنائی
۹ ـ نضج یعنی:
۱ ـ دلتنگی ۲ ـ رسیدن ۳ ـ مهربانی ۴ ـ تیرگی ۵ ـ کاشتن
۱۰ ـ با توجه بمعنی املای کدام کلمه غلط است؟
۱ـ ابطال: شجاعان ۲ ـ اتساق: ترتیب دادن ۳ـ استزادت: دلتنگی ۴ـ انقباذ: گرفتگی ۵ـ تشحذ: تیز کردن.

جلسه گفت‌وشنود حزبی

دردبیرستان‌اسدآبادی ناحیه یك آموزش وپرورش تهران

ساعت چهار بعداز ظهر روز یکشنبه بیستو هشتم آذرماه با حضور آقایان مهدی صفارپورمدیر کل آموزش و پرورش تهران، اسلامی و عاطفی معاونین اداره‌کل آموزش و پرورش تهران وحاتمی رئیس ناحیه یك آموزش وپرورش تهران، نمایندگان بیش از شش هزارنفر دانش آموز دختر وپسر دبیرستانهای اسدآبادی، کاخ، امید ایران، فاطمه سیاح، گام ومهرناز ناحیه یك آموزش وپرورش تهران، باگردهم‌آیی در سالن دبیرستان اسد آبادی، دریك جلسه‌پرشور گفت‌وشنود حزبی شرکت کردند.

دراین جلسه، ابتدا آقای‌عباس عطاری رئیس دبیرستان اسدآبادی و نماینده حزب‌رستاخیز ملت‌ایران پشت تریبون‌قرار گرفت وپیرامون فلسفه حزب رستاخیز ملت‌ایران و اهمیت جلسات‌گفتو شنودحزبی به تفصیل سخن گفت.

پس‌از سخنرانی آقای عباس عطاری، آقای‌بیژن‌حاج‌زمانی دانش آموز کلاس سوم خدمات ورئیس جلسه رشته سخن را بدست گرفت و به تفصیل در باره نقش سازنده جوانان مطالبی‌اظهار داشت ویادآور شدکه جوانان ایران با الهام از نیات عالیه شاهنشاه آریامهر در همه‌حال آماده خدمت میباشند و با وقوف کامل بر وظایف ملی‌ومیهنی خویش درراه تحقق آرمان های‌ملی از هیچ تلاش و کوششی فروگذار نمی کنند.

دراین هنگام بنابه تقاضای شرکت‌کنندگان در جلسه، آقای مهدی صفارپور پشت تریبون قرار گرفت و ضمن‌ترسیم سیمای‌ایران در گذشته و حال، پیرامون نقش ارزنده و مهم جوانان در عصر رستاخیز، مشروحا مطالبی بیان داشت واز جوانان بعنوان نیروی لایزال و خلاقه‌ای که آینده این کشور را بدست خواهندگرفت یاد کرد.

آقای مهدی صفارپور همچنین‌به تشریح سه اصل بنیادی حزب رستاخیز ملت ایران پرداخت و کوشش در راه رسیدن به هدف های حزبی را ضامن سعادت ورفاه بیشتر ملت‌ایران دانست وآنگاه گفتو شنود آغاز گردید.

دانش آموزان شرکت کننده‌در جلسه، باشور و شوق هرچه‌تمامتر سئوالات خودرا مطرح میکردند که از طرف آقای مهدی صفارپورمدیر کل آموزش و پرورش تهران به کلیه سئوالهای‌دانش آموزان‌پاسخ داده شدو در هر زمینه نقطه‌ابهام دانش‌آموزان برطرف گردید.

جلسه گفت‌وشنود حزبی‌آنچنان پرشور و هیجان انگیز بودکه‌دانش آموزان شرکت کننده گذشت دقایق رااحس نمی کردند، بخصوص که در هرمورد آقای‌مهدی‌صفارپور بالحنی گرمو بیانی جذابو گیرا مسائل مطرح شده از سوی دانش آموزان را مورد بررسی وتجزیه‌و تحلیل قرار میدادند.

در ساعت ۷ بعداز ظهر رئیس جلسه، ختم جلسه گفت‌وشنود حزبی‌رااعلام‌ کردو این گردهم‌آیی پرشور در میان غریو جاوید شاه نمایندگان دانش آموزان ناحیه‌یك آموزش و پرورش تهران پایان یافت.

بازدید استاندار یزد از پیشرفتهای عمرانی‌اردکان

چند روز قبل آقای دکتر موتمنی استاندار یزد، بمنظور شرکت در مراسم گشایش ساختمان جدید فرمانداری اردکان وارد این شهر شد. آقای دکتر موتمنی در سالن اجتماعات فرمانداری اردکان ازطرف مقامات محلی مورد استقبال قرار گرفت و آقای فرهمند فرماندار اردکان ضمن خیر مقدم، گزارشی پیرامون ساختمان فرمانداری به استحضار رسانید. سپس آقای سلطانی رئیس انجمن شهر اردکان پیرامون نیازمندیهای اهالی صحبت کرد و در پایان ساختمان جدید فرمانداری اردکان با قطع نوار سه رنگ بنام نامی شاهنشاه آریامهر افتتاح شد و از چند پروژه عمرانی دیگر شهر بازدید بعمل آمد.

عکس، صحنه‌ای از مراسم گشایش ساختمان جدید فرمانداری اردکان را نشان میدهد.

آگهی‌های‌رسمی شرکتها : ★ تاسیس شرکتهای جدید التاسیس ★ تغییرات‌اساسنامه‌شرکتها ★ افزایش‌سرمایه ★ تصمیمات جدید ★ انحلال

آگهی تغییرات در شرکت سهامی خاص نصب و سرویس وتعمیر آسانسور دیبا ثبت شده بشماره ۲۲۸۰۸

طبق صورت جلسه مورخ ۲۳ تیر ماه ۱۳۵۵ (۲۵۳۵) تصمیمات زیر در شرکت اتخاذ شده :
۱ـ ترازنامه سال ۱۳۵۴ تصویب شد.
۲ـ آقایان حسن منوچهری و حبیب‌اله ضیائی به ترتیب به سمت بازرسان اصلی و علی‌البدل برای یک سال دیگرانتخاب شدند.
۳ـ روزنامه اطلاعات جهت درج آگهی های شرکت‌تعیین شد.
م‌الف ۲۳۱۰۲
مدیر کل ثبت شرکتها و مالکیت صنعتی

آگهی تفویض اختیار شرکت سرمایه گذاری‌ساختمانی بانکهای ایران سهامی عام‌ثبت شده بشماره۲۵۸۷۲

طبق صورتجلسه هیئت مدیره مورخ ۲۷ر۵ر۲۵۳۵ اختیاراتی‌بشرح مندرج در صورتیکه به هیئت عامل و مدیر عامل تفویض گردید.
م‌الف ۲۳۱۰۴
مدیر کل ثبت شرکتها و مالکیت صنعتی ـ یحیی مدنی
آ ـ ۳۰۱۸۱

آگهی‌افزایش سرمایه در شرکت سهامی عام بانک توسعه و سرمایه‌گذاری ایران ثبت‌شده بشماره۱۷۲۰۳

باستناد نامه شماره ۱۳۷۰۲ر۳۵ مورخ ۷ر۹ر۲۵۳۵ و صورتجلسه هیئت مدیره بانک توسعه و سرمایه گذاری‌ایران و صورتجلسه مجمع عمومی فوق‌العاده صاحبان سهام بانک مزبور منعقد در تاریخ ۸ر۴ر۲۵۳۵ سرمایه بانک از مبلغ دو میلیارد و دویست وپنج میلیون ریال به مبلغ سه‌میلیارد ریال منقسم به سه میلیون سهم یکهزار ریالی بانام تمام پرداخت‌شده افزایش یافت و مبلغ هفتصد و نود و پنج میلیون ریال سرمایه به موجب گواهی شماره ۳۷۲۱ بانک مرکزی ایران پرداخت گردیده است لذا ماده شش اساسنامه بانک بهمین ترتیب‌اصلاح شد و ذیل ثبت از لحاظ امضاء در تاریخ هشتم آذر ماه ۲۵۳۵ تشکیل‌گردید.
م‌الف ۲۳۰۸۵
مدیر کل ثبت شرکتها و مالکیت صنعتی ـ یحیی مدنی

آگهی افزایش سرمایه در شرکت سهامی خاص تله‌تک ثبت شده بشماره ۹۹۰۳

برابر تصمیم مجمع عمومی فوق‌العاده‌مورخ ۲۳ر۶ر۲۵۳۵ سرمایه شرکت مذکور ازمبلغ دوازده میلیون ریال به مبلغ بیست میلیون‌ریال تمام‌پرداخت افزایش یافت و اضافه‌سرمایه به‌موجب گواهی شماره ۱۲۷۴۵ ـ ۲۷ر۸ر۳۵ در بانک تهران شعبه چهارراه پهلوی تودیع شده است و ماده(۵) اساسنامه بشرح زیر اصلاح گردید : ماده ۵ اساسنامه سرمایه شرکت مبلغ بیست میلیون ریال منقسم به بیست هزار سهم یکهزار ریالی بانام تمام پرداخت میباشدذیل ثبت از لحاظ امضاء درتاریخ ۹ر۹ر۲۵۳۵ تکمیل گردید.
مدیر کل ثبت شرکت ها و مالکیت صنعتی ـ یحیی مدنی
م‌الف ۲۳۰۸۹
۳۰۱۷۴

مصوبه شماره ۶۸ مورخه ۶ر۵ر۲۵۳۵
شورای عالی حفاظت محیط زیست

با توجه بماده ۱۹ قانون‌حفاظت و بهسازی محیط زیست و مواد ۱۳و ۱۴ و ۱۵ آئین‌نامه اجرائی قانون مذکور، مناطقی از کشور که‌مقررات‌مواد ۱۱و ۱۲و۱۳ قانون حفاظت‌وبهسازی محیط زیست در آنها اجراءخواهدشد، بشرح زیر تعیین واعلام میگردد :
الف ـ مقررات مواد ۱۱ و۱۲ در استانها ـ فرمانداریکل‌وشهرستانهای زیر طبق حدود تقسیمات کشوری
۱ـ استانهای : مرکزی ـ گیلان ـ مازندران ـ آذربایجان‌شرقی ـ آذربایجان غربی ـ خوزستان ـ فارس ـ خراسان ـ اصفهان ـ کرمان ـ لرستان ـ همدان ـ یزد.
۲ـ فرمانداریکل سمنان
۳ـ شهرستانهای : سنندج ـ بیجار ـ مریوان ـ سقز ـ بانه ـ کرمانشاه ـ شاه‌آباد غرب ـ سنقر ـ ایلام ـ بوشهر ـ بندرعباس ـ زنجان ـ ابهر
ب ـ مقررات ماده ۱۳ در کلیه‌نقاط کشور و آبهای ساحلی ایران.
مفاد این مصوبه بیست روز پس‌از درج دریکی‌ازروزنامه های‌کثیرالانتشار مرکزوروزنامه‌رسمی کشورشاهنشاهی لازم الاجراء است.
سازمان حفاظت‌محیط‌زیست
م‌الف ۲۳۱۹۹

جنك فضائی ...

بقیه از صفحه ۵

فرماندهان نظامی آمریکا را بخود مشغول داشته ماهیت سلاحی‌است که شوروی هابرای نابود کردن ماهواره‌هابکارمیبرندو درحقیقت این مسئله برای آمریکائیها به صورت معمای لاینحلی درآمده است.

«ماهواره کش» نمایان ترین جنبه میلیتاریزه شدن فضای اطراف زمین است.

مثلابین سالهای ۱۹۶۸ و۱۹۷۲ آمریکائیها ۸۱۵ ماهواره بمدار زمین پرتاب کردند که هفتصدتای آنها ماهواره نظامی بود! شوروی هانیز بنوبه خود ۸۳۰ کاسموس در مدار زمین قرار داده‌اند که ماهیت بسیاری‌از آنها برای کارشناسان آمریکائی روشن نیست.

آمریکائیها و شرایط کنونی مسابقه تسلیحاتی‌فضائی رابباخته‌اند ولتها باعملی کردن طرح هواپیما های فضائی «فضاپیما» میتوانند عقب‌ماندگی خودرا در زمینه‌شبکه های فضائی نظامی جبران کنند.

نخستین نمونه این نوع‌فضائیها بتازگی ساخته شده است، اما استفاده از «فضا پیما» تنها درسال ۱۹۷۹ امکان پذیر خواهد شد. آمریکائیها بابکار انداختن این فضاپیمامیتوانندبه‌جنگ ماهواره کش‌های شوروی بروند.

اعمال نفوذ ترومن برای حفظ یك

بقیه از صفحه ۸

این‌که هواپیما اززمین برخاست رئیس‌ما کیف‌خود راگشوده ووسایل کار خودرا‌ازآن خارج‌نمودوشروع بکار کرد وقتی ما این‌جریان را دیدیم بدیهی است نمیتوانستیم در مقابل او بیکار نشسته واز دریچه های هواپیما به‌اطراف خودنظر کنیم‌ماهم به تقلید او شروع بکار کردیم .ولی پس‌از چند ساعتی‌کار خسته وناتوان شده‌و بخواب‌رفتیم. پس‌ازچند ساعت خواب و رفع خستگی چون چشمان خودرا گشودیم دیدیم که دربادار ریکوور هنوز مشغول بکار است.

در مورد مختصات اخلاقی ریکوور میتوان گفت که او در مقام انجام وظیفه هیچ‌عذری برایش موجه نبود واین قبیل ملاحظات ونظرات که فلان شخص بافلان مقام بستگی داردیا به‌فلان مناسبت باید با مزدی‌مماشات ونرمی‌کرد. این نظرات و ملاحظات مطلقادر شخص ریکوور وجود نداشت.

شب یلدا در خانواده‌های ایرانی

بقیه از صفحه ۷

پرتقال ـ خربزه ـ سیب‌گلابی و هندوانه اهمیت فراوان دارد.

«خوانچه سازان» که خود افرادی هستند که در اینکار تبحر دارند، خوانچه را با وسایل زینتی از قبیل آئینه و شمعدان و پرهای بلند رنگین می‌آرایند و طبق کش‌ها خوانچه‌ها را در هفت طبق چیده شده به‌خانه عروس حمل میکنند.

در شب یلدا، خواب به چشم هیچیک ازاعضای‌خانواده‌های ایرانی راه نمی‌یابد، زیرا گرچه شب طولانی است اما از هرجهت سرگرمی فراهم است و گفتن قصه‌های پای کرسی که معمولا بزرگترها، راوی آن هستند، بچه‌ها را در رویاهای دور فرو میبرد.

شب یلدا در طول تاریخ ایران باوجود هجوم بیگانگان و تغییر و تحولات بسیارزیادی که صورت گرفت، همچنان بصورت یک سنت فراموش نشدنی استوار و پابرجامانده و خانواده‌های ایرانی هرسال مراسم این شب را بهتر و نیکوتر از سال قبل برگزار میکنند. که پایدار باد همه سنتهای ایرانی.

مجله دنیای ورزش روزهای شنبه منتشر میشود

مدیران، کارکنان و کارگران کارخانجات شرکت صنایع پارس وامریکا (سهامی عام) آئین ملی بزرگداشت نیم‌قرن شاهنشاهی افتخار آفرین پهلوی را باتشکیل جشن شکوهمندی گرامی داشتند

آقای حبیب القانیان دراین مراسم فرخنده وجشن خجسته‌طی سخنانی گفت :

تحولات شگرف وپیشرفتهای چشمگیر ایران درمدت نیم‌قرن شاهنشاهی پهلوی باعث شگفتی وتحسین مردم سراسر جهان است

شرکت صنایع پارس و امریکا پیشرو صنعت آلومینیوم ویخچال سازی در ایران حدود ۲۰ سال پیش کار خودرا آغازکرد وهنگامی که صنعت آلومینیوم روال طبیعی پیشرفت وتولید خود را در ایران باز مییافت شرکت پارس و امریکا به ایجاد صنعت نوین دیگری‌اقدام کرد وبرای اولین بار جنرال‌استیل نخستین یخچال برقی ساخت‌ایران را بمردم عرضه نمود ...
امروز در کارخانجات شرکت صنایع پارس وامریکا تولید ۵۰۰ دستگاه یخچال و۴۰ تن آلومینیوم در روز ، امری بدیهی جلوه میکند در راه این افزایش «کمی» که با افزایش «کیفی» توام‌بودەوتنها به توسعه کارگاهها وتکامل ماشین‌ـ آلات اکتفا نشده بلکه با استخدام بهترین متخصصین خارجی‌وانتقال اطلاعات وتجربیات آنان بکارگران و متخصصین ایرانی وبا اعزام متناوب تکنیسین های ایرانی به اروپاوآمریکاو بکار بستن روش‌ـ های نوین تکامل صنعتی در کارخانجات ، اکنون شرکت‌صنایع پارس وامریکا در موضع شایسته خویش ایستاده است ...

★ آقای حبیب‌القانیان عضوهیات‌مدیره شرکت صنایع پارس وامریکا در جشن بزرگداشت پنجاهمین سال شاهنشاهی افتخار آفرین و غرور‌ـ انگیز پهلوی:وقتی به اینهمه‌ترقیات سریع و حیرت‌انگیز دوران پنجاه سال شاهنشاهی پر خیر و برکت خاندان جلیل پهلوی توجه نمائیم، می‌بینیم که همه این پیشرفتهای‌شگرف ورشد سریع وهمه جانبه در مدتی بسیار کوتاه برای ملت ایران حاصل‌شده واینهمه مواهب فقط بادرایت ونبوغ ذاتی و وطنپرستی وملت‌خواهی رضا شاه کبیر و فرزند برومندشان اعلیحضرت همایـون‌شاهنشاه آریامهر بوده است ...

در یک گرد هم‌آئی پرشور و هیجان ،مدیران‌و کارکنان‌شرکت کارخانجات صنایع پارس و آمریکا طی مراسم شکوهمندی نیم قرن شاهنشاهی افتخار ـ آفرین و غرور انگیز سلسله جلیل پهلوی را با تشکیل‌جشن فرخنده و آئین خجسته‌ای گرامی داشتند و آئین ملـی بزرگداشت پنجاه‌سال‌شاهنشاهی دودمان پهلوی را در موج احساسات ملی و میهنی جشن گرفتند .

این مراسم فرخنده وجشن خجسته از ساعت پنج بعد از ظهر روز شنبه بیست‌و هفتم آذر ماه در سالن بزرگ ووسیع‌زمرد‌هتل آریاشرایتون ترتیب یافت ودر آن ، علاوه بر مدیران ،کارکنان و کارمندان شرکت صنایع پارس و آمریکا و کارکنان کارخانجات عظیم این واحد بزرگ تولیدی و صنعتی ، عده‌ای از شخصیت های مملکتی ، نمایندگان اتاق بازرگانی و صنایع و معادن، مدیران کارخانجات صنعتی و تولیدی،شخصیت های‌اقتصادی و بازرگانی وگروهی ازطبقات مختلف مردم حضور داشتند.

برنامه این جشن بـزرگ و شکوهمند و پر شور وهیجان با ابراز احساسات ملی‌ومیهنی حاضران و شرکت کنندگان‌در این مراسم فرخنده و آئـین خجسته آغاز شد و در محیطی گرم و صمیمانه تا مقارن نیمه شب ادامه یافت ...

سیر تکاملی محصولات وتاریخچه مختصر کارخانجات صنایع پارس و آمریکا

شرکت صنایع پارس‌و امریکا پیشرو صنعت آلومینیوم و یخچال در ایران کار خودرا در فروردین ماه سال ۱۳۳۶ با نام شرکت آلومینیوم‌ایران آغاز کرد و با توجه باینکه صنعت آلومینیوم و مصارف‌گوناگون آن از نظر مردم ایران‌کاملا ناشناخته بود فعالیت وسیعی را به منظورشناساندن‌و توسعه آلومینیوم در ایران بنیان نهاد از جمله اقدامات اولیه دراین زمینه ترتیب مسابقه‌ای بـود در روزنامه های کثیرالانتشار عصر تهران که مهندسین و مطلعین در امر آلومینیوم طی مقالاتی مزایای آلومینیوم‌نسبت بدیگر فلزات و موارد مصرف متنوع آنرا در روزنامه منعکس نمایند به برنده مسابقه کـه کاملترین و جامعترین مقاله را نسبت بـه سایر مقالات ارائه مینمود‌مبلغ ۵۰۰۰۰ ریال جایزه تعلق میگرفت و همچنین برنده مسابقه میتوانست در صورت تمایل بکار درکارخانه آلومینیوم اشتغال ورزد در آن زمان کلیه تاسیسات‌کارخانه را یکدستگاه پرس اکستروژن ۱۲۵۰ تنی و یکدستگاه‌ژنراتور برق و چند دستگاه ماشین‌های تراش و فرز برای تهیه قالب های مورد نیاز تشکیل میداد وتولیدروزانه پروفیل‌آلومینیوم که براساس‌تقاضای بازارانجام میشد از ۱۰۰ تا ۱۵۰ کیلو فراتر نمیرفت بتدریج ضمن کوشش مداوم در کار توسعه آلومینیوم بساخت‌درب وپنجره آلومینیومی با استاندارد های خارجی از مدل های کرونت ـ اسلایدینگ و کیسمنت در کارخانه اقدام شد که بعد ها کارگران سازنده درب و پنجره با کمک شرکت پارس و آمریکا به تاسیس کارگاه های متعدد آلومینیوم کاری اقدام نمودند، از جمله فعالیت های دیگری‌که در زمینه توسعه آلومینیوم به عمل آمد ساخت مصنوعات متنوع آلومینیومی‌شامل‌انواع صندلی ، تختخواب ، میززیر تلفن ، قفس بچه و غیره‌وغیره بود که خود میتوانست‌معرف بیشتر صنعت آلومینیوم باشد. و این شعبه نیز بعد هابصورت کارخانه‌مستقلی توسط‌دیگران خارج‌ازمحدوده کارخانه‌پارس و آمریکا تاسیس شد .

نخستین یخچال برقی ساخت‌ایران

صنعت آلومینیوم آهسته‌آهسته روال طبیعی تولید خود را باز می‌یافت و روی چرخ پیشرفت خود قرار میگرفت که شرکت پارس‌و آمریکا بایجاد صنعت نوین دیگری اقدام نمود وبرای اولین‌بار جنرال‌استیل نخستین یخچال برقی ساخت ایران را بمردم عرضه نمود ، یخچال جنرال استیل در آغاز فقط‌از مدل ۱۱ فوت . «۳۲۰ لیتری» و در ماه های اول فعالیت روزانه بین ۲ تا ۵ دستگاه‌تولید میگردید که تدریجا با کوشش خستگی ناپذیر هیئت مدیره شرکت در تهیه ونصب ماشین آلات مدرن ، تغییر سیستمهای و کارآئی کارگران سطح تولید دستی به وسایل اتوماتیک و نیز کوشش در افزایش مهارت و تنوع مدلها بالا و بالاتر رفت تا آنجا که امروز تولید ۵۰۰ دستگاه یخچال و ۴۰ تن آلومینیوم در روز امری بدیهی جلوه میکند در راه این‌افزایش «کمی» تولید که همواره با افزایش کیفی نیز همراه بوده تنها به توسعه کارگاه ها و افزایش و تکامل ماشین آلات اکتفا نشده بلکه با استخدام مکرر بهترین‌متخصصین‌خارجی برای دوره های کوتاه مدت از ۲ تا ۱۲ ماه و انتقال اطلاعات و تجربیات آنان به کارگران و متخصصین ایرانی و با اعزام متناوب تکنیسین های ایرانی به آمریکا و اروپا برای گذراندن دوره های آموزشی و همچنین با بکار بستن روش های نوین تکاملی صنعتی در کارگاه ها و ایجاد انگیزه فعالیت های ثمر بخش در کارگران ، شرکت صنایع پارس و آمریکادرکرسی کنونی خویش ایستاده است و این خود آغازی برای جهش های بیشتر است .

شرکت پارس‌و آمریکا درنظر دارد که حداکثر تا۳ سال‌آینده حجم تولیدانواع‌مدلهای‌یخچال جنرال استیل را به ۲۰۰۰۰۰ دستگاه در سال و حجم تولید پروفیل آلومینیوم‌راکه‌هم‌اکنون تنوع ارقام آن به ۳۰۰۰ نوع بالغ میگردد به ۱۲۰ تن در روز افزایش دهد و برای رسیدن باین هدف یکدستگاه پرس اکستروژن۱۲۵۰تن‌مدرن و یکدستگاه پرس اکستروژن عظیم ۵۰۰۰تن‌همراه‌باکوره‌عظیم ذوب‌آلومینیوم‌بظرفیت ۶۰ تن درروز بمجموعه۳دستگاه پرس اکستروژن فعلی و نیز ماشین های ورق سازی پلاستیک ، اینجکشن ، واکیوم فرمینگ و دیگر ماشین ها و ابزار مورد نیاز به مجموعه ماشین آلات متنوع بخش یخچال سازی افزوده میگردد و بامحاسبات بالنسبه دقیق آمار نیروی انسانی کارخانه از ۶۵۰ نفر فعلی تا ۱۱۰۰ نفرافزایش خواهد یافت ...

★★★

درآئین ملی بزرگداشت پنجاه سال شاهنشاهی افتخار آفرین و غرورانگیز سلسله جلیل پهلوی که از طرف مدیران ، کارکنان و کارگران کارخانجات‌عظیم‌صنعتی وتولیدی پارس وامریکا در سالن بزرگ زمرد، هتل آریاشرایتون ترتیب یافته بود ابتدا آقای‌حبیب القانیان عضو هیات مدیره شرکت صنایع پارس وامریکا در میان‌موج احساسات ملی و میهنی حاضران و کفزدنهای ممتد شرکت‌کنندگان جشن پشت میکروفون قرار گرفت وضمن خیرمقدم و خوش‌آمدگوئی به مدعوین ومهمانان و شرکت ـ کنندگان جشن طی سخنان مبسوط ومهیجی اظهار داشت:

مهمانان عزیزوکارگران‌ارجمند کارخانجات پارس وآمریکا که اولین سازنده یخچال برقی واجاق گاز و فریزر و نخستین تولیدکننده پروفیل آلومنیوم‌در ایران میباشد وباهمت و پشت کار ودلسوزی‌شما کارگران عزیز موفقیت های چشم‌ـ گیری داشته این جشن فرخنده‌را که بمناسبت پنجاه سال سلطنت پرشکوه و غرورآفرین دودمان‌جلیل شاهنشاهی پهلوی منعقد گردیده است بعموم ملت ایران تبریک

★ آقای‌داودبزرگ دبیرسندیکای کارگران کارخانجات صنایع پارس وامریکا در آئین ملی بزرگداشت پنجاهمین سال شاهنشاهی پهلوی : بپاس اینهمه توجه و عنایت رهبر اندیشمند ایران نسبت‌بکارگران، باتمام وجود سوگند میخوریم که سپاس خود را به پیشگاه شاهنشاه آریامهر با تلاش بیشتر و فعالیت سازنده‌تر در جهت بهبود کیفی و کمی تولیدات داخلی عرضه وتقدیم داریم ...

میگوید. پنجاه سال قبل سردار نامی و رادمرد بزرگ رضاشاه‌کبیر منجی عظیم‌الشان ملت ایران قد مردانگی علم‌کرد و کشتی‌طوفان‌زده وطن عزیز مان را از گرداب هلاکت رهائی بخشید و بساحل نجات رهنمون گردید ما ایمان راسخ داریم‌که رضاشاه کبیر سردودمان شاهنشاهی پهلوی از طرف خدای بزرگ برای انجام رسالت تاریخی خود مبعوث‌گردیده است بروان پاکش درود میفرستیم و به پیشگاه با عظمتش سر تعظیم فرود می‌آوریم

بزرگترین و ارزنده‌ترین میراث اعلیحضرت رضا شاه کبیر

وقتی به اینهمه ترقیات سریع وحیرت‌انگیز در زمان سلطنت پربرکت خاندان جلیل پهلـوی از قبیل تاسیس دانشگاهها ایجاد خطوط متعدد راه‌آهن جاده های شوسه وایجاد وسائل ارتباط‌مدرن و تاسیس سدها و کارخانجات‌و بیمارستانها ودرمانگاهها و غیره و غیره مهمتر از همه ثبات سیاسی واقتصادی وامنیت کامل توجه نمائیم مهبینیم که همه آنها درمدتی بسیار کوتاه برای‌ملت‌ایران بدست آمده است واین همه مواهب فقط در اثر درایت و نبوغ ذاتی و وطن‌پرستی و ملت‌خواهی‌رضاشاه کبیر سردودمان خاندان پهلوی و فرزند برومندشان اعلیحضرت همایون شاهنشاه آریامهر بوده است . بزرگترین وارزنده‌ترین میراث اعلیحضرت رضاشاه کبیر برای ملت ایران وجود مبارک اعلیحضرت محمدرضاشاه پهلوی شاهنشاه آریامهر میباشد که‌دارای روحی سرشار از معرفت الهـی وقلبی مملو از عطوفت ومهربانی هستند و بانیروی جوان و نبوغ ذاتی واندیشه های تابناک در ۳۵ سال قبل ودر وضعی بحرانی زمام امور را درکف باکفایت خودگرفته وبازحمات شبانه روزی وتصمیمات داهیانه و خردمندانه خود موفق گردیدند برمشکلات فائق آیندپنجاه سال سلطنت پرشکوه دودمان شاهنشاهی پهلوی و بخصوص۳۵ سال اخیر آن در تاریخ حیات این کشور باستانی که ۲۵۰۰ سال تاریخ مدون دارد لحظاتی بیش نیست ولی درهمین مدت کوتاه تحولات و ترقیات و پیشرفتهای چشمگیر و عظیمی نصیب ملـت نجیب ایران گردیده‌است که باعث اعجاب و تحسین عالمیان میباشد. همین نبوغ ذاتی‌وتدابیرخردمندانه شاهنشاه آریامهر بارها مملکت‌مارا ازورطه سقوط و نیستی وهرج و مرج نجات بخشیده و در مدتی بسیار کوتاه دست اجانب‌واخلال‌ـ گران از دامن وطن کوتاه وامنیت و آسایش در کشور برقرار شد .

این ایام مقارن بابروز نهضت آذربایجان عزیز به فرمان خدا و دست توانای شاهنشاه آریامهر از سلطه بیگانگان و نسل گمراهی از شهامت و دلاوری و سیاست مدبرانه شاهنشاه آریامهر بـرای حفظ و تمامیت ارضی ایران‌عزیز میباشد حقیقتا این موضوع بقدری مهم است که ستاره تابناک آن تا ابد بر تارک شاهنشاه‌ایران‌خواهد درخشید و ما همگی باتمام قلب و روح خود در مقابل این‌حسن‌عظمت وبزرگواری‌سرتعظیم فرودمی‌آوریم.

دگرگونی درکلیه شئون کشور از ششم بهمن ماه سال ۲۵۲۱ شاهنشاهی با انقلاب شاه وملت چهره تازه‌ای بخودگرفت و اصول انقلاب پایه واساس نوینی‌درمسائل اقتصادی و سیاسی واجتماعی کشور بنیان‌گذارد و مملکت در یک شاهراه ترقی‌باافتخاری بزرگ براه افتاد و روزبروز این ترقـی و پیشرفت سریعتر گردید.شاهنشاه محبوب ما باتدابیر خردمندانه توانست ایرانی آباد و سربلند بوجود آورد درحقیقت این انقلابی عظیم و چشمگیر بود انقلابی که بدست توانای شاهنشاه آریامهر رهبر عالیقدر و بزرگ ملت ایران پیروزی شد و ثمرات ارزنده‌ببار آورد که آنرا بچشم میبینیم .

امروز وظیفه همه مردم ایران اعم از زارع و کارگرو کارمند و صاحبان حرف و کارخانجات‌است که بشکرانه این همه نعمت این همه امنیت و آسایش و این همه امتیازات وافتخارات دست ستایش و دعا بسوی پروردگار یکتا دراز نموده و طول عمر و عظمت وبقای سلطنت پربرکت خاندان جلیل پهلوی را مسئلت نمائیم . وظیفه همه ما است که‌در حفظ و حراست ثمرات این‌انقلاب پربرکت که نصیب همه‌افرادمملکت شده است کوشا باشیم همچون سربازی درمیدان‌انقلاب‌قدم‌برداریم و تا پیروزی نهائی که حصول به تمدن بزرگ است از کار وکوشش وجانبازی دریغ نورزیم .

کارگران عزیز : وظیفه ما دراین راه بزرگ کمتر از دیگر طبقات مردم نیست زیرابهترمیدانید که چرخ تولیدات کشور که محور اصلی اقتصاد است بدست شما کارگران عزیز میباشد و کار و کوشش و فعالیت ودلسوزی شما کارگران درگردش این محور اقتصادی اثرات مهم‌ومستقیم دارد، در عصر انقلاب و سازندگی برای کسی مجال سهل‌انگاری و بی تفاوتی نیست و همـانطوریکه اعلیحضرت شاهنشاه آریامهر در اوامر موکد خود چندین بار اشاره فرموده‌اند باید جدیت نمائیم از اتلاف وقت خودداری نموده و سطح‌تولید ومرغوبیت کالا را بـه آخرین حد امکان افزایش دهیم که هم رضایت‌خاطرخطیرشاهنشاه بزرگ ما فراهم‌آیدوهم‌پیش وجدان خود رو سفید وسرفراز باشیم .

بصدای رسا بشرفعرض خاکپای مقدس شهریار عظیم‌الشان‌میرسانیم که ماحاضریم جان خود را فدای شاهنشاه آریـامهر و آرمـانهای مقدس اعلیحضرت نمائیم و اینک باتمام قلب برای سلامتی ذات اقدس شاهانه و شهبانوی بـا عطوفت و بزرگوار وولیعهد عزیز نورچشم ملت ایران‌وخاندان جلیل سلطنت دست دعا بدرگاه‌خداوند یکتا برداشته‌ایم ...

اظهارات دبیرسندیکای‌کارگران کارخانجات صنایع‌پارس‌وامریکا

سخنان آقای حبیب القانیان عضوهیات‌مدیرشرکت‌وکارخانجات صنایع پارس وامریکا در موج احساسات ملی ومیهنی حاضران وشرکت‌کنندگان جشن‌وکفزدنهای ممتد آنان پایان یافت و سپس آقای داود بزرگ دبیر سندیکای کارگران کارخانجات صنایع پارس وامریکا پشت تریبون قرار گرفت و ضمن بیان مطالبی‌اظهارداشت :

میهمانان عالیقدر ـ همکاران گرامی ابتدا اجازه میخواهـم تشریف فرمائی میهمانان ارجمند را که با حضور خود در ایـن جشن فرخنده ما را مباهی و مفتخر فرموده‌اند خیر مقدم عرض کنم و سپس پیرامون برکـات پنجاه سال شاهنشاهی سازنده‌و شکوهمند دودمان جلیل پهلـوی مختصرا مطالبی بسمع حضار گرامی برسانم.

در جامعه کنونی ما بسیارند کسانیکه وقایع و اوضـاع و احوال سالهای قبل از طـلوع خورشید دودمان پهلوی را به خوبی بیاد دارند و همانند تاریخی گویا اندوخته‌های ذهنی خود را به نسل جوان منتقل مینمایند و نیز اوراق تاریخ قبل وبعد ازشروع‌شاهنشاهی پهلوی بمنزله آئینه تمام نمای تیره روزیها و موفقیتهای درخشان کشورو ملت کهنسال ایران در برابر دیدگان تمامی مرد جلونگر است.

بی‌کفایتی زمامداران و حکام قبل از عصر پهلوی از کشور باستانی پرافتخار ما ویرانه‌ای پدید آورده بود که در آن‌توده های مردم در گرداب جهل ، فقر وبیسوادی غوطه‌ور در زیر فشار شکنجه‌های حکام وقت به جای زندگی با مرگ تدریجـی روبرو بودند.

خزانه مملکت تهی و سوقات قرضه‌های خارجی که بمصرف سفرهای تفننی زمامداران بکشور های اروپائی رسیده بود بندهای سلطه بیگانگانرا بر دست وپای ملت ایران مستحکمتر مینمود.

امتیازهای اهانت‌آمیزی چون کاپیتولاسیون در سیاست آلوده بفساد وقت امری بدیهی وعادی بود.

دراین هنگامه بی‌سامانی و فلاکت، ناخدای آزموده میبایست تاکشتی طوفانزده میهن را از امواج سهمگین مهلکه برهاند و باعنایت الهی این دست رادمرد خودساخته تاریخ‌ایران‌اعلیحضرت رضاشاه کبیر بود که از آستین همت بیرون آمد و سکان کشتی وطن را در اختیار گرفت.

عشق بوطن و عزم واراده پولادین بنیانگذار ایران نوین بساط ملوک‌الطوایفی وخانخانی مشتی خانمان برانداز یاغی را در

★ در جشن‌بزرگداشت پنجاهمین‌سال شاهنشاهی پهلوی که ازطرف کارخانجات شرکت صنایع پارس وامریکا ترتیب یافت بمیمنت نیم قرن سلطنت دودمان جلیل پهلوی کیک‌بسیار بزرگ و هفت طبقه‌ای تدارک دیده شده بود که در پایان جشن‌توسط آقای ویکتوری رئیس‌هیات مدیره کارخانجات شرکت صنایع‌پارس وامریکا بریده شد و بین حاضران توزیع گردید. در عکس‌آقای ویکتوری رئیس هیات مدیره کارخانجات شرکت صنایع پارس وامریکا هنگام بریدن کیک هفت طبقه جشن‌بزرگداشت پنجاه‌سال‌شاهنشاهی‌پهلوی دیده میشود.

هم کوبید وباستقرار قدرت در حکومت مرکزی تحقق بخشید.

زندگی جوشان در تن خموده ملت و میهن آغاز شد و گامهای سریع در جهت تمدن وپیشرفت برداشته شد. احداث خط سراسری‌راه‌آهن، تاسیس‌دانشگاه، ایجاد راهها، خطوط تلفن و تلگراف، بسط دانش و رواج صنعت در مدتی بسیار کوتاه چهره ایران را دگرگون نمود.

کارگر صنعتی در بطن کارخانه های نوبنیاد عصر نوین‌متولدشد وبا قدمهای لرزان پای بر راه‌نهاد ودر دورانی دیگر در جهت‌تکامل کمی وکیفی پیشرفتهای شگرف‌در عصر پرفروغ آریامهر شخصیت حقیقی خود را بازیافت.

طبقه کارگر که در میان‌طبقات و قشرهای مختلف جامعه ایرانی محلی نداشت تحت توجهات و عنایات عالیه اعلیحضرت همـایون شاهنشاه آریامهر مقام شایسته خود را کسب کرد.

اصول مقدس انقلاب شاه و ملت همزمان با برافکندن نظـام پوسیده فئودالیسم از روستاهای ایران کارگران را در سود ویژه کارگاههای صنعتی وتولیدی سهیم ساخت واین خود موجد انگیزه تکامل تولید در کارخانـه‌هـای کشور بود.

و اینـک در عصر درخشان رستاخیز بفرمان مطاع رهبربزرگ ملت ایران شاهنشاه آریامهر ۴۹ درصد سهام کارخانجات بکارگران عرضه گردیده و عملا کارگران‌در واحدهای تولیدی خود شریک و سهیم شده‌اند.

بپاس اینهمه توجه و عنایتی که رهبر ملت ایران نسبت بما کارگران مبذول فرموده‌اند با تمامی وجود و هستی خـود سوگند میخوریم و پیمان‌میبندیم که سپاس خود را بحضور مبارک بندگان اعلیحضرت همایـون شاهنشاه آریامهر با تلاش بیشتر و فعالیت سازنده تر در جهت بهبود بازهم بیشتر کمی وکیفی تولیدات داخلی عرضه و تقدیم داریم تا از این راه مجری‌خدماتی بمیهن عزیز شده و دین خودرا نسبت بجامعه متحول ومترقی خود ادا نمائیم سوگند میخوریم که سربازان مقدم جبهه اصول ـ مقدس انقلاب شاه و مـردم باشیم و پیمان میبندیم با شرافت کارگری خود که اصول حزب رستاخیز ملت ایران. نظـام شاهنشاهی، قانون اساسی و انقلاب شاه و مردم را بعنوان رهنمود راستین‌دستیابی بمرزهای تمدن‌بزرگ‌همچون‌چراغی همواره فراراه خود داشته باشیم.

زنده باد رهبر داهی و خردمند ملت ایران اعلیحضرت شاهنشاه آریامهر زنده‌باد شهبانوی‌محبوب ونیکوکار ایران‌ـ پاینده و برقرار باد ولیعهد گرامی نور چشم‌ملت ایران .

تلگراف کارکنان صنایع پارس و آمریکا به پیشگاه شاهنشاه آریامهر

پس از سخنرانی نماینده‌کارگران، آقای محمد تقی فرقانی رئیس‌امور اداری شرکت متن تلگرام هیات مدیره، کارکنان و کارگـران کارخانه پارس و امریکا به‌پیشگاه شاهنشاه آریامهررا قرائت کردکه متن آن جداگانه در ایـن صفحه چاپ شده است

پس از آن برنامه‌های متنوع هنری آغاز شد که تا مقارن نیمه شب ادامه داشت.

در این‌موقع آقای‌امیرهوشنگ ویکتوری رئیس هیئت مـدیره کارخانجات صنایع پارس و آمریکا در میان کف زدنهای ممتد کیک مخصوص را که بمیمنت‌پنجاهمین سال شاهنشاهی پهلوی تهیه شده بود برید و بین حاضران و شرکت کنندگان جشن توزیـع گردید. در تمام مدت برگزاری این جشن فرخنده از حاضران و شرکت کنندگان جشن بطـور مفصل پذیرائی بعمل آمد ...

★ در آئین‌ملی بزرگداشت پنجاهمین سال شاهنشاهی پرخیر وبرکت و افتخار آفرین پهلوی که توسط‌مدیران، کارکنان و کـارگران‌کارخانجات شرکت صنایع پارس و امریکا در هتل آریاشرایتون جشن گرفته شد همه شادمانی بود و سرور، همه احساسات ملی ومیهنی‌بود وهمه‌میهن‌پرستی وشاهدوستی.عکس، گوشه‌ای از جشن وشادمانی مدیران وکارکنان کارخانجات شرکت صنایع پارس و امریکا را نشان‌میدهد.

کاخ نیاوران

پیشگاه مبارك بندگان اعلیحضرت همایون شاهنشاه آریامهر

کارکنان و هیئت‌مدیره شرکت صنایع‌پارس و امریکا (سهامی عام) مباهی و مفتخرند که پنجاهمین سال شاهنشاهی پرافتخار دودمان پهلوی رابه‌پیشگاه پرتاجدار شاهنشاه‌آریامهر و بحضور شهبانوی محبوب و ولیعهد گرامی نورچشم ملت ایران تهنیت عرض نمایند .

شرکت صنایع پارس‌وامریکا پدیده عصر پهلوی، مفتخر است که هرچه بیشتر در راه تحقق نیات گرانقدر رهبر خردمند ایران کوشا باشد و مرغوبیت کالا را به آخرین‌حد امکان افزایش دهد تا رضایت خاطر خطیر شاهنشاه بزرگ ما فراهم آید ..

شرکت صنایع پارس وامریکا (سهامی عام)

غلام جان‌نثار ـ حبیب القانیان

محصولات صاحب نام الکترولوکس
از شبکه تولید جهانی
الکترولوکس

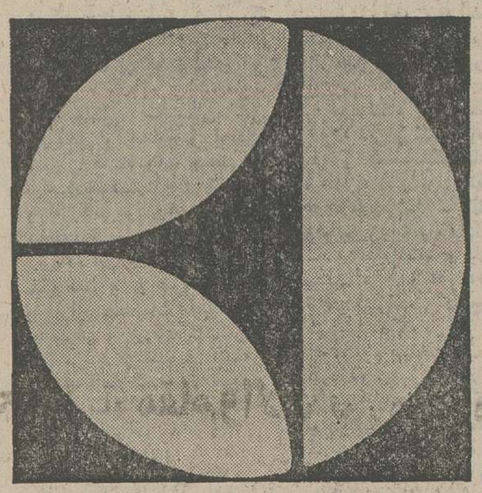

* جارو برقی الکترولوکس با موتور بسیار قوی بی‌صداست، کاملاً بی‌صدا ست.
* بخاری الکترولوکس با مخزن بزرگتر و حرارت بیشتر.
* آبگرمکن الکترولوکس با گنجایش بیشتر و کاربراتور مخصوص.
* یخچال الکترولوکس با سیستم مخصوص هیچگاه برفک نمی‌زند.
* ظرفشوئی الکترولوکس برای شستشوی اتوماتیک هر نوع ظروف آشپزخانه.
* کولر الکترولوکس با موتور قوی، قدرت خنک کنندگی بیشتر و پوشال بی‌بو.
* اجاق گاز الکترولوکس مجهز به فر ـ جوجه سرخ‌کن و کباب‌پز.
* لباسشوئی الکترولوکس با دکمه پاک کننده لکه لباس و برنامه سفید شوئی و قفل اتوماتیک.

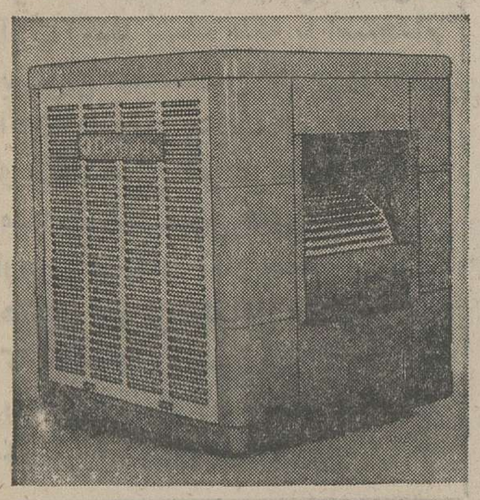

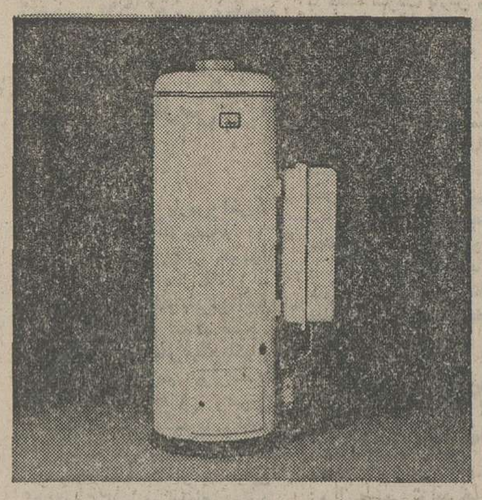

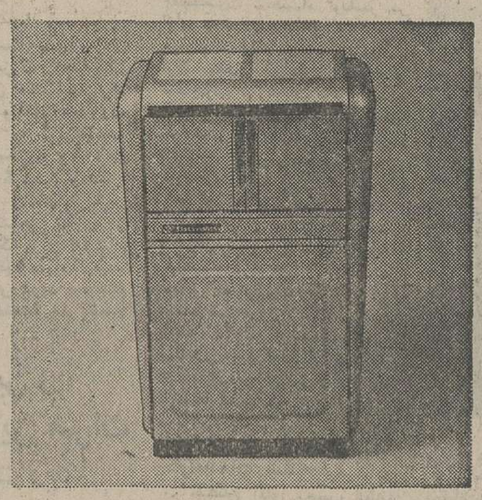

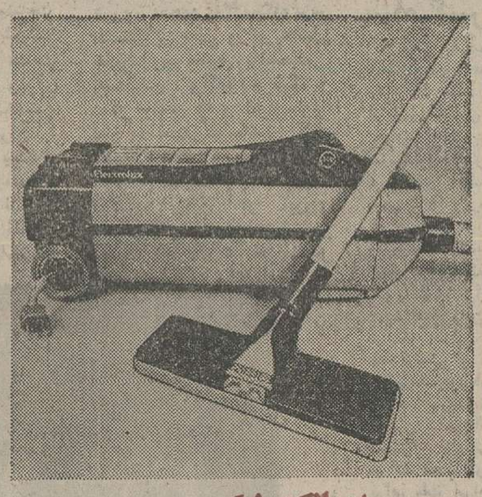

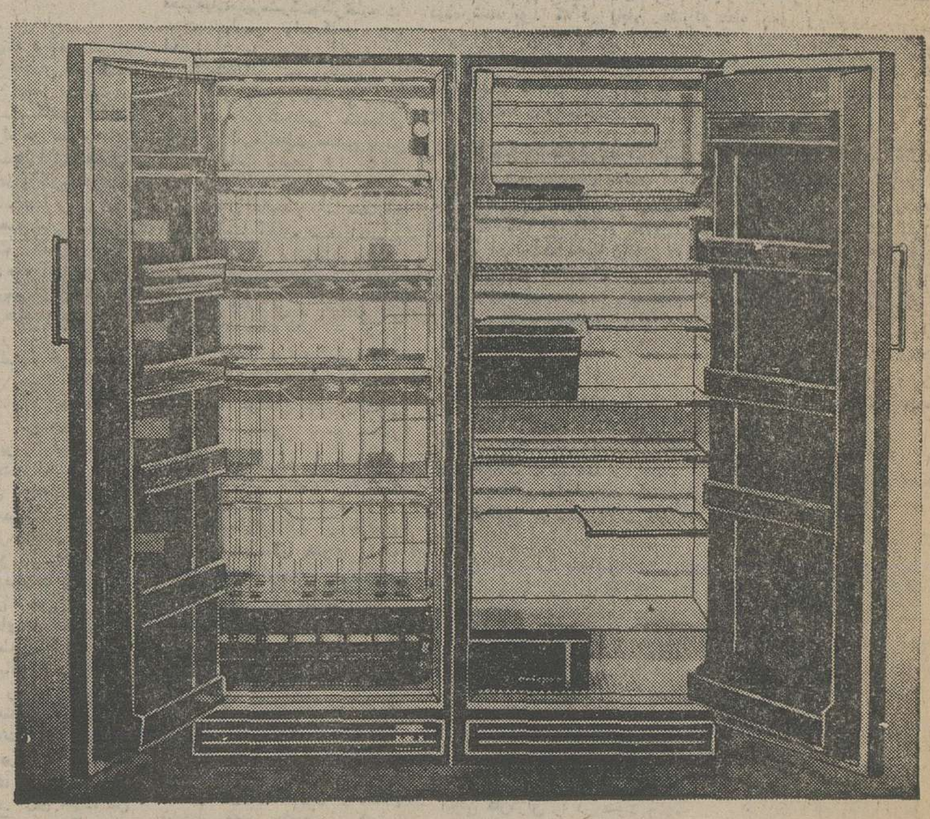

سرویس‌های الکترولوکس

* سرویس شبانه‌روزی برای موارد خیلی فوری و اضطراری با استفاده از خدمات پست نگهبانی فنی
* سرویس در منزل و تعویض قطعات یدکی با استفاده از تجهیزات گروه فنی سیار الکترولوکس.
* سرویس در کارخانه برای تعویض قطعات و تعمیرات اساسی و انجام آزمایش، با سرویس حمل و نقل از هر نقطه شهر و بالعکس.
* سرویس تلفنی دریافت پیام و راهنمائی در تمام ساعات شبانه‌روز.

شبکه سرویس ثابت و سیار الکترولوکس در خدمت شما

از سراسر کشور نماینده معتبر و فعال پذیرفته میشود

Electrolux

راحت ولوکس با محصولات الکترولوکس

اطلاعات

مقاله‌ای از استاد مسعود فرزاد درباره حافظ

چهره صوفی و مشرب عارف در شعر حافظ

مسعود فرزاد ، محقق ، شاعر ، نویسنده و استاد دانشگاه پهلوی شیراز بعلت سکته مغزی‌هم‌اکنون بستری است .

او صاحب چندین کتاب ازجمله ۹جلد حافظ‌شناسی است و بزودی جلد دهم‌آن نیز منتشر می شود . فرزاد ترجمه هایی از آثارشکسپیر داردکه‌بسیار معروف‌هستند. او درنوشتن وغ‌وغ ساهاب، صادق هدایت را یاری داده است .

استاد فرزاد چندی پیش در هفتمین کنگره تحقیقات ایرانی در دانشگاه ملی سخنرانی کرد .

در اینجا بعنوان نمونه یکی‌ازآخرین تحقیقات منتشر نشده استاد فرزاد را چاپ کرده‌ایم .

۱ـ مقدمه

صوفی از پرتومی‌راز نهانی دانست

در ضمن بحثی درباره حافظ‌جوینده‌ای سئوال کرده است که نخستین کلمه دراین مصرع باید «صوفی» باشد یا «عارف» ، البته توجه فرموده‌اید که بخاطر کلمه «دانست» که ردیف غزل است ، «عارف» در آغاز این مصرع بی‌مناسبت نیست . بنده موضوع شباهت یا تفاوت کلمات «صوفی» و «عارف» را در حافظ مساله دقیق و مهمی میدانم و از این که این بحث پیش آمده و به بنده فرصت داد تا در این باب مطالعه جداگانه‌ای کرده بعضی نکات مربوط به آن را با قاطبه حافظ دوستان درمیان بگذارم خوشوقت شدم.

۲ـ ضبط منابع

وضع ضبط هریک از این دو کلمه در این محل در منابع دوازده‌گانه من چنین است:

● نسخه خطی ط این غزل را نیاورده است .

دو نسخه خطی (ب بی‌تاریخ ون‌مورخ ۹۹۷ هجری قمری) و دو نسخه چاپی آقدسی و پژمان) و حاشیه چاپ لکنهو «عارف» ضبط کرده‌اند .

● متقابلا شش نسخه خطی (س ۸۱۳، خ ۸۲۷، ص ۸۴۹، م۸۹۳ ، یک ، هردوبی‌تاریخ) و یک نسخه چاپی (لکنهو) «صوفی» آورده‌اند. پس ، چه ازحیث عده منابع و چه از حیث‌قدمت شبیی آنها ضبط «صوفی» در آغاز این مطلع بسی قوی تر از ضبط کلمه «عارف» است .

۳ـ در آغاز مطالع حافظ

نکته دیگر این است که کلمه «عارف» در آغاز مطلع هیچ غزل حافظ بکار نرفته ولی کلمه «صوفی» در آغاز مطلع در غزل های‌متعدد آمده است و این مطالب نیز در حد خود کنه رجحان را به جانب کلمه «صوفی» در این مورد گرانتر میکند : بطور مثال :

«صوفی بیا که آینه صافیست جام را»
«صوفی‌ارباده‌بیاندازمخوردنوشباد»
«صوفی نهاد دام و سر حقه باز کرد»
«صوفی گلی بچین و مرقع به‌خار بخش»
«صوفی بیا که خرقه سالوس برکشیم»

از این گذشته اساسا باید بپذیریم که موارد استعمال کلمه «صوفی» در سرتاسر دیوان حافظ بسی بیشتر ازموارد استعمال کلمه «عارف است و بنده معتقدم که این نکته در حق مثنوی‌مولوی نیز صدق میکند .

۴ـ صوفی بد

نکته مهم دیگر این است که کلمه «صوفی» به دو معنی مخالف یکدیگر (یعنی گاهی بد و گاهی خوب) در حافظ بکار رفته است . صوفی بمعنی مذموم (که ما با آن آشنا تر هستیم) کسی است که ریا و تزویر میکند ، تظاهر به تقوا می کند و به اصطلاح جانماز آب میکشد ولی از میخواری و شاهد بازی در نهان ابائی ندارد ، مثلا در این ابیات :

منقد صوفی نه همه صافی بیفش باشد
ای بسا خرقه که شایسته آتش باشد»

★★★

«صوفی سرخوش ازین دست که کج کردکلاه
به دو جام دگر آشفته شود دستارش»

میتوان گفت که صوفی‌بددر حافظ ازحیث ریاکاری با «واعظ» شباهت دارد :

واعظان کاین‌جلوه در محراب‌ومنبر میکنند
چون به خلوت میروند آن کار دیگر میکنند

۵ـ تظاهر به عربیت

به گمان من خصیصه دیگر صوفی که در نظر حافظ مذموم بوده است تظاهر او به داشتن معلومات عمیق در زبان عرب و به اصطلاح «عربی بلغو کردن» او بوده است ، درحالی که حافظ که از سرآمدان فضلای زمانه دردارالعلم شیراز بوده «ملک‌الشعراء» نیز خوانده شده‌است، پیمایکی صوفی را میدانسته و با او برخورد هائی داشته ازجمله در یکی از موارد به دوست خود بعنوان درددل میگوید که در برابر وقاحت او خموشی گزیدم :

اگر چه عرض هنر پیش یار بی‌ادبیست
زبان خموش ولیکن دهان پراز عربیست
پیری نهفته و دیو در کرشمه حسن
بسوخت عقل زحیرت که‌این‌چه بوالعجبیست

از طرف دیگر گوئی در بعضی موارد عکس‌العمل حافظ در برابر این خصم به دیگر گونه است ، زیرا در بیت ذیل که یک کلمه مرکب‌عربی برزبان صوفی جاری شده است حافظ متعمدا یک‌مصرع تمام به عربی می آورد تا شاید ازحیث عربی‌دانی به اصطلاح با او به مقابله برخاسته ، برتری خود را به او بنمایاند :

آن تلخوش که صوفی ام‌الخبائثش‌خواند
اشهی لنا و احلی من قبلة العذاری

۶ـ صوفی خوب

اما کلمه «صوفی» در مواردمتعدد در حافظ به معنی پسندیده بکار رفته است و این معانی متعدد نیز هست . شاید بتوانیم این معانی را به سه گروه عمده بنحو ذیل تقسیم کنیم .

الف ـ به معنی نزدیک به رند :

صوفیان جمله حریفند ونظر باز ، ولی
زین میان حافظ دلسوخته بدنام افتاد .

فراموش نکنیم که «حریف» در حافظ در اغلب موارد یعنی «هم‌پیاله» . همچنین در سه بیت ذیل همراه «نظرباز» که دربیت فوق گذشت‌صریحا کلمه «رند» بکار رفته است و ارتباط معنوی دقیقی میان هر چهار بیت برقرار میکند :

میخواره و سرگشته و رندیم و نظرباز
وآن‌کس که‌چومانیست دراین‌شهر کدام‌است؟

ناچار باید چنین فرض کنیم که وقتی که حافظ خود را از گروه «صوفیان‌حریف و نظرباز» میداند و می خواند ، «صوفیان» را به معنی‌مذموم آن بکار نبرده است ، بلکه عملا معنی نزدیک به «رندان» را از آن درنظر دارد . بعلاوه ، دربیت ذیل نیز به گمان من کلمه «صوفی‌وار» معنی پسندیده «رندانه» را افاده میکند :

عجب میداشتم دیشب زحافظ جام‌و پیمانه
ولی‌منعش نمیکردم ، که صوفی‌وار می‌آورد.

ب ـ به معنی راهنمای خردمند خوش‌نیت :

برای این معنی «صوفی» در حافظ گمان میکنم بیت ذیل کافی است و احتیاجی به‌توضیح بیشتر نیست . (ضمنا بیت ظاهرا خطاب به شاه زین‌العابدین آل‌مظفر فرزند و جانشین‌شاه شجاع است):

یک حرف صوفیانه بگویم ، اجازت است ؟
ای نور دیده ، صلح به از جنگ و داوری

ج ـ به معنی «عارف» :

شاید عالی ترین مورد استعمال کلمه«صوفی» به معنی «عارف» در حافظ دو بیت ذیل است که آخرین ابیات «مغنی‌نامه» شاهکار حافظ و یکی از بزرگ ترین اشعار عرفانی جهان هستند:

رهی زن ، که صوفی به حالت رود
به مستی وصلش حوالت رود
به مستی توان در اسرار سفت
که در بیخودی راز نتوان نهفت

۷ـ صوفی و «راز»

بسیار جالب است که در موارد متعدد در حافظ کلمه «صوفی» با کلمه یا مفهوم «راز» توام شده است و ناچار باید چنین استنباط کرد که صوفی (البته صوفی خوب) در طلب کشف «راز» است و یا اصلا راز را دریافته است . مثلا :

صوفی بیا که آینه صافیست جام را
تابنگری صفای می‌لعل فام را
راز درون پرده زرندان مست پرس
کاین حال نیست زاهد عالیمقام را

اما راز کدام است و صوفی به چه وسیله می کوشد که راز را دریابد ؟ به تمام احتمال این همان راز حقیقت یا راز هستی است که پس پرده پنهان است و فراتر از دسترس عقل بشری است و فقط عده معدودی که از فیض یافتگان هستند به آن پی برده‌اند :

آنکه چون غنچه دلش راز حقیقت بنهفت
ورق خاطر از این نکته حاشا می‌کرد
آنهمه شعبده ها عقل که میکرد آنجا
سامری پیش عصاوید بیضا می کرد
فیض روح‌القدس ارباز مدد فرماید
دیگران هم بکنند آنچه مسیحا میکرد

وسیله کشف راز برای صوفی در حافظ دوتاست ، یکی نظر کردن در جام شراب است (مانند نظر کردن جم در جام جهان‌نما) و دیگری سماع . در مورد اول نزدیکی خاص میان صوفی و پیر مغان درمیان است :

مشکل‌خویش بربیر مغان بردم دوش
کاو به تائید نظر حل معما می کرد
دیدمش خرم و خندان قدح‌باده به‌دست
وندرآن آینه صدگونه تماشا می کرد

براثر نظر کردن در جام شراب ، صوفی نه تنها حل معما میکند بلکه رخ‌یار (وجه‌الله ؟) را نیز می بیند :

ما در پیاله عکس رخ یار دیده‌ایم
ای بیخبر زلذت شرب مدام ما

همینجاست که پرتومی، گوئی کمک میکند به این که زرا پر صوفی روشن کند :

صوفی از پرتومی راز نهانی دانست
گوهر هرکس ازین لعل‌توانی دانست

۸ـ خندمی و پرتومی

یک نکته متنی که به این گوشه بحث‌مربوط می شود این است که همانطور که اقدم و اغلب منابع در بیت اخیر «صوفی» آورده‌اند نه «عارف» اقدم و اغلب منابع نیز در آغاز مصرع دوم مطلع غزل ذیل که سه بیت از آن را اینک در تائید مطلب خود میخوانم کلمه «عارف» ضبط کرده‌اند نه «صوفی» :

عکس روی تو چو در آینه جام افتاد
عارف از خنده می در طمع خام افتاد
حسن روی تو به یک جلوه‌مکه در آینه کرد
اینهمه نقش در آئینه اوهام افتاد
غیرت عشق زبان همه خاصان ببرید
کز کجا سر غمش در دهن عام افتاد

ناچار باید توجه کرد که دو مطلع مورد اشاره «صوفی از پرتومی» با «عارف از خندمی» باندازه‌ای از حیث لفظ و مضمون نزدیک است که لازم است میزان و نحوه شباهت میان این هردو عبارت مورد مداقه قرار بگیرد .

از آن گذشته ازنظر جریان کلی مطالب باید توجه کرد که نخستین سه بیت از غزل اخیر با نخستین چهار بیت از غزل بزرگ دیگر حافظ که اکنون قرائت میکنم ارتباط آشکار دارد :

در ازل پرتو حسنت زتجلی دم زد
عشق پیدا شد و آتش به همه عالم زد
جلوه‌ای کرد رخت‌دید ملک عشق نداشت
عین آتش شد از این غیرت و برآدم زد
عقل میخواست کزآن شعله چراغ‌افروزد
برق غیرت بدرخشید و جهان برهم زد
مدعی خواست که آید به تماشاگه‌راز
دست غیب آمد و برسینه نامحرم زد

ملاحظه فرمائید که در مجموعه این ابیات در غزل های مختلف چگونه حافظ کلمات و یا مفاهیم صوفی و عارف ، رازو سر ، پرتو و خنده ، جلوه و تجلی ، رخ و حسن و آئینه ، و عقل و عشق و غیرت را بنحوی که دارای سنخیت وارتباط هستند آورده است ، اینک پیش‌از آنکه به استنتاج کلی از این بحث وسیع و دقیق و عمیق بپردازیم اجازه میخواهم محض مزید تائید سه بیت از یک غزل بزرگ دیگر حافظ را که ازجمله شامل کلمات «عارف» و «خندمی» است نقل کنم :

عارفی را که چنین باده شبگیر دهند
کافر عشق بود گر نشود باده پرست
آنچه او ریخت به پیمانه‌ما نوشیدیم
اگر از خمر بهشت است وگر از باده مست
خنده جام می و زلف گرهگیر نگار
ای بسا توبه که چون توبه حافظ بشکست

باری من معتقدم که آن صوفی که از پرتومی راز نهانی را کشف میکند ، با آن عارف که از خندمی بطمع خام میافتد یا توبه میشکند قرابت دارد بلکه بگمان من از او بالاتر است ، زیرا می برای عارف فقط میخندد و حتی او را به طمع خام میاندازد ولی برای صوفی پرتوافشانی میکند و راز نهانی را برای او روشن می سازد، پس در این میان ما در حقیقت یک عارف داریم که بیهوده امیدوار است و اصل شود و در مقابل او یک صوفی داریم که واصل شده است .

۹ـ موسیقی وسماع

حافظ در مقابل موسیقی فوق‌العاده‌حساس بوده است . در سطح مادی شدیدا از آن متاثر میشده است چنانکه خود فزوده است :

راهی بزن که آهی بر ساز آن توان زد
شعری بخوان که با آن رطل گران‌توان زد

ولی در سطح بالاتر موسیقی او رادویا صوفی را) به وجد و حال عرفانی رهنمون می شده است :

ترکان پارسی‌گو بخشندگان عمرند
ساقی بده بشارت یاران پارسا را
گر مطرب حریفان این پارسی بخواند
در رقص و حالت آرد صوفی‌پاصفارا

در تائید مفهوم بیت اخیر و محض حسن ختام مرایضم شایسته میدانم که آخرین که دوبیت از مثنی نامه» حافظ را اینجا باردیگر نقل کنم و مختصر توضیحی برآن بیفزایم :

رهی‌زن که صوفی به حالت رود
به مستی وصلش حوالت رود
به مستی توان در اسرار سفت
که در بیخودی راز نتوان نهفت

اما توضیح آنکه وسیله‌ای که در این مورد «صوفی» را به «حال» میرساند موسیقی «سماع» است .

صوفی در آن «حال» به « مستی وصل‌متایل می شود و در آن مستی «راز» را درمیابد و از آن گذشته چون مست است و برمست حرجی نیست ، میتواند راز را افشا کند ، بی‌آنکه مانند حسین‌بن منصور حلاج به جرم هویدا کردن اسرار باعث سربلندی دار بشود .

۱۰ـ ذیلی از مثنوی‌مولوی

بالاخره معتقدم که بمنظور رفع و جبران نقایص و عیوب الفاظ و مطالب خود در این گفتار ساده و مختصر درباره صوفی خوب بهتر است که دست توسل به جانب مولوی‌سرسلسله شاعران عارف پیشه جهان دراز کرده چند بیت ذیل را از مثنوی او نقل کنم :

پادشاهان را چنین عادت بود
این شنیده باشی اریادت بود
دست چپشان پهلوانان ایستند
زآنکه دل پهلوی چپ باشد به‌بند
مشرف و اهل قلم بردست راست
زآنکه علم خط‌و ثبت آن دست راست
صوفیان را پیش‌رو موضع دهند
کاینه جانند و زآئینه بهند
سینه ها صیقل‌زدها از نکروفکر
تا پذیرد آینه دل نقش بکر
هرکه او از اصل فطرت خوب زاد
آینه درپیش او باید نهاد
عاشق کینه باشد روی خوب
صیقل جان آمد و تقوی‌القلوب

dK

همزمان باتجلیل ازمقام والاترین مادردوران شاهنشاهی پهلوی درروز ۲۵ آذر

مدیران، کارکنان و کارگران شرکتهای تیرچه سازی پلانشه وصنایع آجر تهران پنجاه‌سال شاهنشاهی افتخار آفرین سلسله پهلوی راجشن گرفتند

★ آقای حاج مرتضی فرزانه‌فر کیک بزرگی را که بمناسبت‌پنجاهمین سال شاهنشاهی پهلوی تهیه شده بود میبرد.

... دریرتو آرمانهای مقدس ملی وهدفهای متعالی انقلاب اصیل وسازنده شاه‌وملت است که ایران سرزمین گرانقدر میهن عزیز مادر سراسر جهان بلندآوازه شده و جهانیان در برابر عظمت شگرف امروزی آن سرتعظیم فرودمیاورند درنیم قرن اخیر بهمت‌والای‌شاهانه کارگاههای دستی به‌کارخانجات بزرگ صنعتی که نمونه‌ای از آنرا امروز درکارخانجات‌پلانشه‌وصنایع آجر تهران مشاهده میکنید ، تغییر یافته است ...

این کارخانجات باالهام‌ازنیات ترقیخواهانه شاهنشاه آریامهر در جهت هرچه بیشتر صنعتی شدن کشور ایجاد گردیده و باتوجه به نیاز های مبرم عمومی به مسکن و ساختمان درجهت رفع این نیاز عمومی که یکی از هدفهای مقدس انقلاب ایران است بوجود آمده است ...

مطالب بالامضمون قسمتی از سخنان آقای‌حاج‌مرتضی فرزانه‌فر بنمایندگی از طرف هیئت‌مدیره شرکتهای‌صنایع‌آجرتهران وتیرچه سازی پلانشه بود که در جشن بزرگداشت پنجاهمین سال شاهنشاهی افتخار آفرین سلسله جلیل پهلوی بیان‌داشت...مدیران، کارکنان وهمه کارگران‌کارخانجات پلانشه و صنایع آجر تهران طی مراسم شکوهمندی آئین ملی بزرگداشت پنجاه سال شاهنشاهی غرور آفرین وافتخارانگیز سلسله پهلوی‌را بعدازظهر روز پنجشنبه بیست و پنجم آذرماه که

★ آقای حاج مرتضی فرزانه‌فردرمیان ابراز احساسات میهن‌پرستانه‌وشاهدوستانه کارگران و کارکنان شرکتهای پلانشه و صنایع آجر تهران، پنجاهمین سال شاهنشاهی دودمان پهلوی را بهمیهنان تبریک‌گفت.

مصادف باروز تجلیل از مقام مادر بود وازوالاترین‌مادر دوران شاهنشاهی پهلوی تجلیل‌شدکرامی داشتند و برای مشارکت در این آئین خجسته‌ی ملی جشن گرفتند.

این جشن باشکوه ومراسم برونق از ساعت سه بعدازظهر در محل سالن تیرچه‌سازی پلانشه واقع در جاده ساوه ترتیب یافته بود ودر آن علاوه برمدیران، متخصصان ، کارکنان و کارگران این واحد بزرگ تولیدی و صنعتی عده‌ای از نمایندگان اتاق‌بازرگانی ومدیران واحد های صنعتی ، شخصیتهای اقتصادی و بازرگانی وگروهی از طبقات مختلف مردم حضور داشتند .

برنامه جشن‌باسلام‌شاهنشاهی آغاز شد و در محیطی گرم و صمیمانه و پرشور تا پاسی ازشب گذشته در موج احساسات ملی ومیهنی انبوه جمعیت حاضران و شرکت‌کنندگان جشن ادامه یافت.

ابتدا آقای حاج مرتضی فرزانه‌فر بنمایندگی از طرف هیئت‌مدیره کارخانجات تیرچه‌سازی پلانشه وصنایع آجر تهران پشت‌میکروفون قرار گرفت و ضمن خیر مقدم بر حاضران و شرکت‌کنندگان جشن طی سخنانی اظهار داشت :

در اینجا جمع‌شده‌ایم‌تا مراتب سپاس و حقشناسی خود را به رهبر اندیشمند و شهریار عالیقدر ملت ایران و دودمان جلیل‌پهلوی ابراز داریم.

اعلیحضرت همایون شاهنشاه آریامهر ضامن بقا و استقلال و امنیت و شکوه و عظمت و اعتبار و شهرت جهانی ایران امروز میباشد.

پنجاه سال شاهنشاهی سلسله جلیل پهلوی جامعه سنتی ایران را که در نظام فرتوت فئودالیسم دست وپا میزد از مزلت قرون وسطائی بیرون آورد و در ردیف کشورهای مترقی جهان قرار داد.

اکنون ایران، دیگر یک‌کشور عقب مانده فلاحتی قرون‌وسطائی نیست که بر آن نظام ارباب و رعیتی وخان خانی حکومت کند.

بنابه اراده شاهنشاه طبقه‌نوین کارگر صنعتی از بطن جامعه‌ای که گرفتار رکود بود سر برآورده ودر اجرای اصول سازنده‌انقلاب شاه و مردم در راه پیشرفت و ترقی بیشتر و صنعتی شدن‌کشور تلاشی جانانه دارد.

در نیم قرن اخیر بهمت‌والای شاهانه، کارگاههای دستی به کارخانجات بزرگ صنعتی که نمونه‌ای از آنرا امروز در کارخانجات پلانشه و صنایع‌آجر تهران مشاهده میکنید تغییر یافته است.

باعرض تفکر مجدد از حضار محترم وباسپاس موفقیتهای روز افزون وپایداری شاهنشاهی اعلیحضرت همایون شاهنشاه آریامهر

سرباند وپاینده باد ایران

اظهارات نماینده کارگران

بیانات آقای حاج مرتضی فرزانه‌فر در موج احساسات‌ملی ومیهنی‌حاضران و شرکت‌کنندگان جشن وکفزدنهای ممتدکارگران این واحد بزرگ‌صنعتی وتولیدی پایان یافت وآنگاه آقای حسین عظیمی نماینده‌کارگران کارخانجات پلانشه و صنایع آجر تهران‌پشت میکروفون قرار گرفت و اظهار داشت:

همه میدانیم که این جشن و آئین، یک شادمانی و سرور و آئین ملی و همگانی است. اما دراین مکان بخصوص که یک واحد تولیدی صنعتی است و برای من‌که‌بعنوان نمایندگارگران کارخانجات بزرگ صنعتی که نمونه‌ای از آنرا امروز در کارخانجات پلانشه و صنایع‌آجر تهران مشاهده میکنید تغییر یافته است.

باعرض تفکر مجدد از حضار محترم وباسپاس موفقیتهای روز افزون وپایداری شاهنشاهی اعلیحضرت همایون شاهنشاه آریامهر

سرباند وپاینده باد ایران

اظهارات نماینده کارگران

بیانات آقای حاج مرتضی فرزانه‌فر در موج احساسات‌ملی ومیهنی‌حاضران و شرکت‌کنندگان جشن وکفزدنهای ممتدکارگران این واحد بزرگ‌صنعتی وتولیدی پایان یافت وآنگاه آقای حسین عظیمی نماینده‌کارگران کارخانجات پلانشه و صنایع آجر تهران‌پشت میکروفون قرار گرفت و اظهار داشت:

همه میدانیم که این جشن و آئین، یک شادمانی و سرور و آئین ملی و همگانی است. اما دراین مکان بخصوص که یک واحد تولیدی صنعتی است و برای من‌که‌بعنوان نمایندگارگران کارخانجات بزرگ صنعتی که نمونه‌ای از آنرا امروز در کارخانجات پلانشه و صنایع‌آجر تهران مشاهده میکنید تغییر یافته است.

★ تیرچه‌های پیش فشرده ساخت‌گروه تولیدی و صنعتی بی‌بتون‌پلانشه در محوطه کارخانه انبارشده تابوسیله جرثقالهای بزرگ بدست متقاضیان برسد.

برای من‌که‌بعنوان نمایندگارگران کارخانجات بزرگ صنعتی که نمونه‌ای از آنرا امروز در کارخانجات پلانشه و صنایع‌آجر تهران مشاهده میکنید تغییر یافته است.

باعرض تفکر مجدد از حضار محترم وباسپاس موفقیتهای روز افزون وپایداری شاهنشاهی اعلیحضرت همایون شاهنشاه آریامهر

سرباند وپاینده باد ایران

اظهارات نماینده کارگران

بیانات آقای حاج مرتضی فرزانه‌فر در موج احساسات‌ملی ومیهنی‌حاضران و شرکت‌کنندگان جشن وکفزدنهای ممتدکارگران این واحد بزرگ‌صنعتی وتولیدی پایان یافت وآنگاه آقای حسین عظیمی نماینده‌کارگران کارخانجات پلانشه و صنایع آجر تهران‌پشت میکروفون قرار گرفت و اظهار داشت:

همه میدانیم که این جشن و آئین، یک شادمانی و سرور و آئین ملی و همگانی است. اما دراین مکان بخصوص که یک واحد تولیدی صنعتی است و

برای من‌که‌بعنوان نمایندگارگران کارخانجات بزرگ صنعتی که نمونه‌ای از آنرا امروز در کارخانجات پلانشه و صنایع‌آجر تهران مشاهده میکنید تغییر یافته است.

باعرض تفکر مجدد از حضار محترم وباسپاس موفقیتهای روز افزون وپایداری شاهنشاهی اعلیحضرت همایون شاهنشاه آریامهر

سرباند وپاینده باد ایران

اظهارات نماینده کارگران

بیانات آقای حاج مرتضی فرزانه‌فر در موج احساسات‌ملی ومیهنی‌حاضران و شرکت‌کنندگان جشن وکفزدنهای ممتدکارگران این واحد بزرگ‌صنعتی وتولیدی پایان یافت وآنگاه آقای حسین عظیمی نماینده‌کارگران کارخانجات پلانشه و صنایع آجر تهران‌پشت میکروفون قرار گرفت و اظهار داشت:

همه میدانیم که این جشن و آئین، یک شادمانی و سرور و آئین ملی و همگانی است. اما دراین مکان بخصوص که یک واحد تولیدی صنعتی است و

برای من‌که‌بعنوان نمایندگارگران کارخانجات بزرگ صنعتی که نمونه‌ای از آنرا امروز در کارخانجات پلانشه و صنایع‌آجر تهران مشاهده میکنید تغییر یافته است.

باعرض تفکر مجدد از حضار محترم وباسپاس موفقیتهای روز افزون وپایداری شاهنشاهی اعلیحضرت همایون شاهنشاه آریامهر

سرباند وپاینده باد ایران

اظهارات نماینده کارگران

بیانات آقای حاج مرتضی فرزانه‌فر در موج احساسات‌ملی ومیهنی‌حاضران و شرکت‌کنندگان جشن وکفزدنهای ممتدکارگران این واحد بزرگ‌صنعتی وتولیدی پایان یافت وآنگاه آقای حسین عظیمی نماینده‌کارگران کارخانجات پلانشه و صنایع آجر تهران‌پشت میکروفون قرار گرفت و اظهار داشت:

همه میدانیم که این جشن و آئین، یک شادمانی و سرور و آئین ملی و همگانی است. اما دراین مکان بخصوص که یک واحد تولیدی صنعتی است و

برای من‌که‌بعنوان نمایندگارگران کارخانجات بزرگ صنعتی که نمونه‌ای از آنرا امروز در کارخانجات پلانشه و صنایع‌آجر تهران مشاهده میکنید تغییر یافته است.

باعرض تفکر مجدد از حضار محترم وباسپاس موفقیتهای روز افزون وپایداری شاهنشاهی اعلیحضرت همایون شاهنشاه آریامهر

سرباند وپاینده باد ایران

اظهارات نماینده کارگران

بیانات آقای حاج مرتضی فرزانه‌فر در موج احساسات‌ملی ومیهنی‌حاضران و شرکت‌کنندگان جشن وکفزدنهای ممتدکارگران این واحد بزرگ‌صنعتی وتولیدی پایان یافت وآنگاه آقای حسین عظیمی نماینده‌کارگران کارخانجات پلانشه و صنایع آجر تهران‌پشت میکروفون قرار گرفت و اظهار داشت:

همه میدانیم که این جشن و آئین، یک شادمانی و سرور و آئین ملی و همگانی است. اما دراین مکان بخصوص که یک واحد تولیدی صنعتی است و

برای من‌که‌بعنوان نمایندگارگران کارخانجات بزرگ صنعتی که نمونه‌ای از آنرا امروز در کارخانجات پلانشه و صنایع‌آجر تهران مشاهده میکنید تغییر یافته است.

باعرض تفکر مجدد از حضار محترم وباسپاس موفقیتهای روز افزون وپایداری شاهنشاهی اعلیحضرت همایون شاهنشاه آریامهر

سرباند وپاینده باد ایران

اظهارات نماینده کارگران

بیانات آقای حاج مرتضی فرزانه‌فر در موج احساسات‌ملی ومیهنی‌حاضران و شرکت‌کنندگان جشن وکفزدنهای ممتدکارگران این واحد بزرگ‌صنعتی وتولیدی پایان یافت وآنگاه آقای حسین عظیمی نماینده‌کارگران کارخانجات پلانشه و صنایع آجر تهران‌پشت میکروفون قرار گرفت و اظهار داشت:

همه میدانیم که این جشن و آئین، یک شادمانی و سرور و آئین ملی و همگانی است. اما دراین مکان بخصوص که یک واحد تولیدی صنعتی است و

اندیشمند و عالیقدر ما بودند که با طرح اصول سازنده و اصیل انقلاب شاه و مردم یکبارمکارگر ایرانی را از عمق اجتماع بیرون کشیده و او را در سطحی‌قرار دادند که شایسته آن بود.

پس اگر گفته شد که این جشن فرخنده و آئین ملی‌به خصوص در این محل برای ما کارگران مفهوم خاصی دارد از آنجهت است که این فرصت به کارگران این واحد عظیم تولیدی و صنعتی داده شده که بتوانند یکی ازثمرات‌پنجاه سال‌شاهنشاهی پر خیر وبرکت پهلوی را بیان داشته و نسبت به پیشرفتهای‌همه جانبه کشور و عظمت وسربلندی وسرافرازی سرزمین میهن خود شاهنشاه آریامهر را سپاس‌گویند و حقشناس وقدردان باشند . سپاس به پیشگاه شاهنشاه‌آریامهر طراح انقلاب شاه وملت ، برقرار وجاوید باد شاهنشاهی خاندان جلیل پهلوی، پاینده باد ایران.

اجرای برنامه هنری

آنگاه کیک بزرگی که بهمین مناسبت تهیه شده بود توسط آقای مرتضی فرزانه‌فر بریده شد و ضمن اجرای برنامه‌های‌هنری توسط هنرمندان رادیو تلویزیون ملی ایران از حاضران و شرکت کنندگان در این مراسم فرخنده باجای و میوه و شیرینی‌پذیرائی بعمل آمد واین جشن شکوهمند تاپاسی از شب گذشته خاتمه یافت.

dK

گروه تولیدی پی‌بتن پلانشه
تولیدکننده سقفهای پیش‌فشرده
تهران : کریمخان زند شماره ۶۵ تلفن ۸۲۵۴۸۰-۶ ـ ۸۳۱۹۲۲

سینما حافظ : دیوار

فخرالدین هنرمند شایسته سینمای ترکیه با محبوبیت بی‌رقیب خود اینک دریک شاهکار موثر دیگر که‌داستان جالبش بردلها خواهد نشست.

ازفردا صبح درگروه ممتازسینمائی

آسیا ـ رکس ـ شهوند
مولن‌روژ ـ لیدو ـ نپتون
ژاله ـ توسکا ـ المپیا
پاسارگاد ـ چرخ‌فلک

فخرالدین
درفیلم
یوسف دیوانه
رنگی

قطار سریع‌السیر افریقادارد با سرعت میاید... قطاری‌پراز هیجان ـ پرازسکس ـ پراز خنده ـ پراز زدوخوردواز همه بالاتر ... ؟

آغاز هفته دوم نمایش در

سینماادئون

جولیانوجما
اورسولا اندرس
جک پالانس و بی با
درفیلم رنگی
قطار
سریع‌السیر آفریقا

از صبح فردا فقط در

سینماحافظ

نمایش دهنده محصولات استثنائی سینمای هند

دیوانند . هما مالینی . پران درفیلم
رنگی استن‌لار
جوشیلا
Joshila

یکقصه شیرین و جذاب برای همه

ازفردا صبح فقط در

سینماسینه‌موند

نمایش دهنده فیلمهای مخصوص کودکان و نوجوانان و خانواده ها

شکارچی
کوچولو
رنگی

سه هنرمند شایسته فیلمهای‌وحشت‌انگیز ودلهره‌آور سینما برای‌اولین باردرکنار هم مزه‌ترس را بشما می چشانند .

ازفردا صبح در سینماهای

پلازا ـ سهیلا ـ مراد

وینسنت پرایس . کریستوفرلی
پیتر کوشینگ درفیلم رنگی
غولهای وحشت

از امروز فقط در

سینماب.ب

شورانگیز ترین و سکسی ترین فیلم عشقی سال

کارول بیکر و ژان سورل

در فیلم پاناویژن ـ رنگی
عشق دبورا
THE SWEET BODY OF DEBORAH

باشرکت: جرج هیلتون . ایولین استوارت

این‌فیلم‌جسارت آمیزسراسر هیجان را بخاطر بسپارید

ازفردا صبح فقط‌درسینما

متروپل

هرگز چنین فیلمی خشونت بار ندیده‌اید

تونی انتونی
دان وادیس
درفیلم رنگی
یک مرد
+یک اسب
+یک اسلحه
پخش ازپیمان فیلم

گمشده

عباس بصایری (صاحب عکس) دانش آموز ۱۸ ساله دبیرستان کریمخان زند تهران چندروزی است که به قصد مدرسه‌خانه‌را ترک کرده و دیگر بازنگشته است کسانی که او را دیده‌اند، لطفا به سلف‌سرویس شوش یا طلاکوب تلفن ۵۲۲۳۱۲ تهران اطلاع فرمایند .

ازفردا در سینما

گلدیس
راکل ولش ـ
جیمز میسون ـ
جیمز کابرن ـ
دایان کانن
در فیلم رنگی وجنائی
شیلا

صاحبان صنایع وبازرگانان کشور
الاخاء
تنها مجله عربی زبان ایران
ازگروه نشریات مؤسسه اطلاعات
باداشتن نمایندگی در الکشور عربی
روزهای شنبه منتشر میشود

پنجه هائی که مرگ می آفریند ... عظیم ترین خرس جهان با پنجه هائی چون پتک فولادین در شاهکاری از دلهره ووحشت

ازصبح ۵ شنبه فقط در

سینما گلدن‌سیتی

فیلمی که در تمام دنیا آنرا باکینگ‌کونگ برابر داشته‌اند

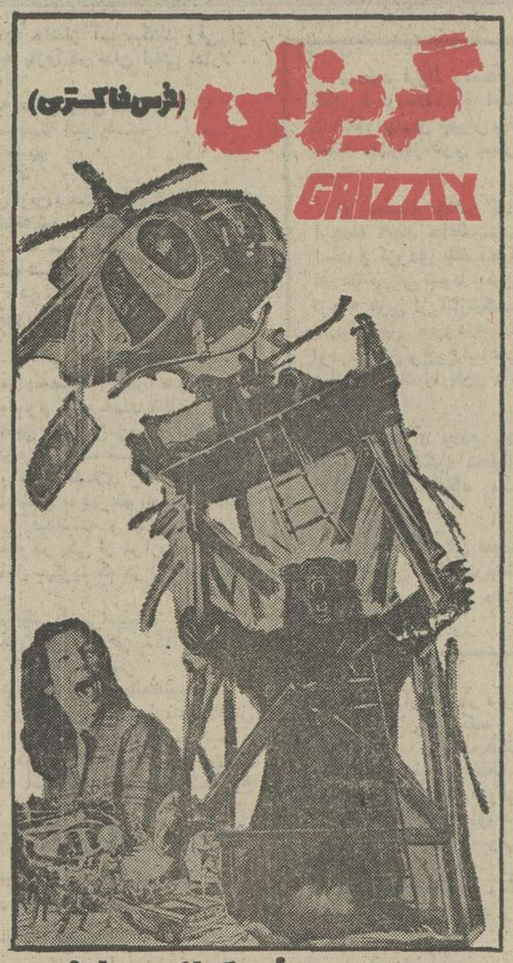
گریزلی
(خرس فاکستری)
GRIZZLY

باشرکت: کریستوفر جرج . اندره پراین
ریچارد جیکل . محصول ۱۹۷۶ کمپانی کلمبیا

گیشه سینما گلدن‌سیتی برای رزرو بلیط آماده‌است

وسترن حقیقی یعنی این ـ فیلم پرحادثه یعنی این جولیانوجما را هرگز اینچنین یکه بزن و بزن‌بهادر ندیده‌اید .

از فردا صبح فقط در

سینمارویال

جولیانوجما
درفیلم رنگی
دفاع از حق

دو عشق ... بصورتی که تاکنون بر پرده سینما تصویر نشده است ... یکی‌لطیف و زیبا و شاعرانه چون گل‌سرخ ودیگری تند والتهاب آور چون فلفل سبز.

ازفردا صبح فقط درسینما

آتلانتیک

جینالولوبریجیدا
دانیل داریو
رنوورلی
سوزان همپشایر
درفیلم رنگی
گل سرخ و فلفل سبز

گیشه سینما آتلانتیک همه روزه‌بلیطرزرو مینماید .

سینما کسری : ایزابل

برنامه‌سینماها

تماشای فیلمهائی که باعلامت (×) مشخص شده برای اشخاص کمتر از ۱۸ سال ممنوع است

★ آلوده گناه ـ رنگی ـ گلوریا گیدا
بیاموند (۸۲۸۴۰۰) ۱۵ر۱۱ـ ۴۵ر۱ـ ۳۰ر۳ـ ۳۰ر۵ـ ۳۰ر۷ـ ۴۵ر۹
★ آتش جنوب ـ ناصرملک‌مطیعی ـ پوری‌بنائی
امپورسال (۹۲۶۹۵۳) ۱۱ـ۱ـ۳ـ۵ـ۱۵ر۷ـ۳۰ر۹
ایران (۳۱۶۳۴۵) ۳۰ر۱۰ـ۳۰ر۲ـ۳۰ر۴ـ۳۰ر۶ـ۳۰ر۸
سلینا (۳۵۲۴۴۲) ۱۰ـ۱۲ـ۲ـ۴ـ۶ـ۸ـ۱۰
تیسفون (۹۵۸۸۸۲) ۹ـ۱۱ـ۱ـ۳ـ۵ـ۷ـ۹
رنگین‌کمان (۷۵۶۷۶۰) ۹ـ۱۱ـ۱ـ۳ـ۵ـ۷ـ۹
پرسپولیس (۵۳۸۰۸۳) ۱۰ـ۱۲ـ۲ـ۴ـ۶ـ۸
دریا (۳۴۱۷۴۶) ۹ـ۱۱ـ۱ـ۳ـ۵ـ۷ـ۹
کارون (۹۵۵۱۶۵) ۳۰ر۱۰ـ۳۰ر۲ـ۳۰ر۴ـ۳۰ر۶ـ۳۰ر۸
★ ایزابل ـ رنگی ـ ژان‌روشفور
کسری (۸۲۶۹۳۹) ۱۰ـ۱۲ـ۲ـ۴ـ۶ـ۸ـ۴۵ر۹
★ (×) اعترافات شیشه‌پاک‌کن ـ رنگی لینداهیدن
پ.پ (۸۲۹۶۴۱) ۱۰ـ۱۲ـ۲ـ۴ـ۶ـ۸ـ۱۰
× آب نبات جوبی ـ رنگی ـ نرمن‌ناکس
گلدن‌سیتی (۶۶۳۲۶۹) ۳۰ر۱۱ـ۳۰ر۳ـ۳۰ر۵ـ۳۰ر۷ـ۳۰ر۹
★ بدنبال نخود سیاه ـ رنگی ـ پیرریشار
شهرفرنگ (۶۲۷۶۲۸) ۱۵ر۱۱ـ۳۰ر۱ـ۱۵ر۳ـ۳۰ر۵ـ۳۰ر۷ـ۴۵ر۹
★ بیگانه‌ای از ناپل ـ رنگی ـ ادریانوچلنتانو
شهرقصه (۶۲۷۲۹۰) ۱۱ـ ۲ـ ۴ـ ۶ـ ۸ـ ۱۰
★ بانوی زیبای من ـ رنگی ـ ادری‌هپبورن
پارامونت (۶۴۸۳۲۱) ۱۱ـ۳ـ۱۵ر۶ـ۳۰ر۹
★ باکره گناهکار ـ رنگی ـ لائوراآنتونلی
تاج (۳۱۳۸۶۴) ۱۰ـ ۱۲ـ ۲ـ ۴ـ ۶ـ ۸ـ ۱۰
★ باروت ـ رنگی ـ سینماسکوپ
ستاره (۵۳۹۷۲۱) ۹ـ۱۱ـ۱ـ۳ـ۵ـ۷ـ۹
★ بخاطر یک مشت طلا ـ دختران مطرود
البرز (۳۰۴۲۵۸) ۳۰ر۸ـ ۳۰ر۱۱ـ ۳۰ر۲ـ ۳۰ر۵ـ ۳۰ر۸
★ تمنای جسم ـ رنگی ـ کالوین‌لوک‌خارت
شهرقشنگ (۶۴۷۷۷۷) ۱۱ـ۱ـ۳ـ۵ـ۷ـ۱۵ر۹
★ تنها رقیب کلی ـ راه سیاه
پردیس (۳۰۴۲۵۹) ۹ـ۱۱ـ۱ـ۳ـ۵ـ۷ـ۹
★ (×) توت فرنگی های تشنه ـ رنگی ـ لس‌ترمین
پولیدور (۸۹۲۷۳۱) ۳۰ر۱۱ـ۳۰ر۱ـ۳۰ر۳ـ۳۰ر۵ـ۳۰ر۷ـ۴۵ر۹
★ جین‌ایر ـ رنگی ـ سوزانایورک
گلدیس (۶۲۸۷۱۳) ۳۰ر۳ـ ۳۰ر۵ـ ۳۰ر۷
★ حق‌دوست داشتن ـ رنگی ـ عمرشریف
آتلانتیک (۸۹۷۱۷۱) ۱۵ر۱۱ـ۳۰ر۱ـ۳۰ر۳ـ۳۰ر۵ـ۳۰ر۷ـ۴۵ر۹
× حادثه سانفرانسیسکو ـ رنگی ـ راجرمور ـ استیسی‌گیج
شهرتماشا (۹۲۸۶۸۶) ۳۰ر۱۱ـ۳۰ر۱ـ۳۰ر۳ـ۳۰ر۵ـ۳۰ر۷ـ۳۰ر۹
ریولی (۷۵۷۷۷۷) ۱۱ـ۳۰ر۳ـ۳۰ر۵ـ۳۰ر۷ـ۳۰ر۹
★ حقه‌های من ـ رنگی ـ لاندوبوزانکا
ماژستیک (۶۶۸۴۶۱) ۹ـ۱۱ـ۱ـ۳ـ۵ـ۷ـ۹
★ (×) دختران‌بار ـ رنگی ـ کاتی‌سیلور
متروپل (۳۱۹۴۱۰) ۹ـ۱۱ـ۱ـ۳ـ۵ـ۷ـ۹
★ دو مرد فراری ـ رنگی ـ سونیل‌دات
همای (۳۱۱۶۶۹) ۳۰ر۱۰ـ۳۰ر۲ـ۳۰ر۴ـ۳۰ر۶ـ۳۰ر۸
★ دیوار ـ رنگی ـ شیشی‌کاپور
حافظ (۳۹۱۰۷۴) ۳۰ر۱۰ـ۳۰ر۲ـ۳۰ر۴ـ۳۰ر۶ـ۳۰ر۸
★ دنیای دیوانه دیوانه دیوانه ـ اسپنسر تریسی
بولوار (۶۵۵۲۹۲) ۱۱ـ۳۰ر۱ـ۴ـ۳۰ر۶ـ۱۵ر۹
★ زنی برای کشتن آمد ـ رنگی ـ مورامونتی
پلازا (۶۴۴۲۵۵) ۱۵ر۱۱ـ۱۵ر۳ـ۱۵ر۵ـ۱۵ر۷ـ۱۵ر۹
سهیلا (۳۱۶۴۲۴) ۳۰ر۱۰ـ ۳۰ر۲ـ ۳۰ر۴ـ ۳۰ر۶ـ ۳۰ر۸
مراد (۷۵۳۳۸۲) ۹ـ ۱۱ـ ۱ـ ۳ـ ۵ـ ۷ـ ۹
ری (۵۲۲۵۷۸) ۱۰ـ ۱۲ـ ۲ـ ۴ـ ۶ـ ۸
★ ژنرال پاتون ـ ۷۰ میلیمتری ـ استریوفونیک
کریستال (۳۱۷۶۷۵) ۹ـ۱۲ـ۳ـ۶ـ۹
★ سه نفرروی خط ـ نوری کسرائی ـ چنگیز وثوقی
اروپا (۳۰۳۱۷۰) ۳۰ر۱۰ـ۳۰ر۲ـ۳۰ر۴ـ۳۰ر۶ـ۳۰ر۸
میامی (۷۵۴۳۲۹) ۱۱ـ۱ـ۳ـ۵ـ۷ـ۹
الوند (۳۵۶۵۳۸) ۱۰ـ۱۲ـ۲ـ۴ـ۶ـ۸ـ۱۰
کیهان (۵۴۶۳۶۰) ۹ـ۱۱ـ۱ـ۳ـ۵ـ۷ـ۹
نیاگارا (۶۶۵۳۰۷) ۱۱ـ۱ـ۳ـ۵ـ۷ـ۹
شهرام (۸۴۴۵۴۹) ۱۱ـ۳۰ر۲ـ۳۰ر۴ـ۳۰ر۶ـ۳۰ر۸
سیلوانا (۳۶۳۷۷۷) ۱۱ـ۳ـ۵ـ۷ـ۹
ارانوس (۵۲۷۹۷۱) ۳۰ر۱۰ـ۳۰ر۲ـ۳۰ر۴ـ۳۰ر۶ـ۳۰ر۸
شرق (۵۳۴۰۲۴) ۳۰ر۱۰ـ۳۰ر۲ـ۳۰ر۴ـ۳۰ر۶ـ۳۰ر۸
مارلیک (۹۶۳۶۱۶) ۱۱ـ۱ـ۳ـ۵ـ۷ـ۹
پاسیفیک (۷۵۳۳۱۱) ۳۰ر۱۱ـ ۳۰ر۳ـ ۳۰ر۵ـ ۳۰ر۷ـ ۳۰ر۹
آستار ا(۲۷۴۰۲۲) ۳۰ر۱۰ـ ۳۰ر۲ـ ۳۰ر۴ـ ۳۰ر۶ـ ۳۰ر۸
★ شهامت در پناه قانون ـ رنگی ـ لئوناردمان
رویال (۸۲۹۷۸۵) ۱۰ـ۱۲ـ۲ـ۴ـ۶ـ۸ـ۱۰
★ ضربه مرگ ـ رنگی ـ هارولد ساگاتا
رادیوسیتی (۶۴۳۳۲۰) ۵ر۱۱ـ ۳۰ر۳ـ ۳۰ر۵ـ ۳۰ر۷ـ ۳۰ر۹
★ علفهای هرز ـ فرزان دلجو ـ آیلین‌ویگن ـ آرمان
آسیا (۶۴۲۹۰۹) ۱۱ـ۱ـ۳ـ۵ـ۷ـ۱۵ر۹
رکس (۳۱۸۲۴۲) ۳۰ر۱۰ـ۳۰ر۲ـ۳۰ر۴ـ۳۰ر۶ـ۳۰ر۸
شهوند (۳۵۴۰۴۰) ۹ـ۱۱ـ۴۵ر۱ـ۴ـ۱۵ر۶ـ۳۰ر۸
نپتون (۷۶۰۱۳۶) ۹ـ۱۱ـ۱ـ۳ـ۵ـ۷ـ۹
لیدو (۵۴۱۲۸۲) ۱۰ـ۱۲ـ۲ـ۴ـ۶ـ۸ـ۱۰
ژاله (۳۰۴۱۲۰) ۳۰ر۱۰ـ۳۰ر۲ـ۳۰ر۴ـ۳۰ر۶ـ۳۰ر۸
توسکا (۵۳۹۵۴۴) ۳۰ر۱۰ـ۳۰ر۲ـ۳۰ر۴ـ۳۰ر۶ـ۳۰ر۸
المپیا (۹۲۶۷۹۷) ۹ـ۱۱ـ۱ـ۳ـ۵ـ۷ـ۹
پاسارگاد (۳۴۲۷۸۲) ۹ـ۱۱ـ۱ـ۳ـ۵ـ۷ـ۹
چرخ‌فلک (۹۵۰۵۵۸) ۱۰ـ۱۲ـ۲ـ۴ـ۶ـ۸
مولن‌روژ (۷۵۲۹۲۹) ۱۱ـ۱ـ۳ـ۵ـ۷ـ۹
★ عمه‌رو راکی کشت ـ رنگی ـ سینماسکوپ
تخت‌جمشید (۶۵۲۵۵۰) ۱۱ـ۲ـ۴ـ۶ـ۸ ساعت ۱۰ بزبان‌انگلیسی
★ عشق فردائی ندارد ـ رنگی ـ سینماسکوپ
پارک (۳۱۹۶۳۷) ۹ـ۱۱ـ۱ـ۳ـ۵ـ۷ـ۹
★ غروب یک عشق ـ رنگی ـ سینماسکوپ
آریا (۳۱۹۸۸۴) ۹ـ۱۱ـ۱ـ۳ـ۵ـ۷ـ۹
★ قطار سریع‌السیر افریقا ـ رنگی جولیانوجما
ادئون (۳۱۸۱۱۸) ۹ـ ۱۱ـ ۱ـ ۳ـ ۵ـ ۷ سانس ۹ انگلیسی
سانترال (۹۲۸۶۸۶) ۱۱ـ ۱ـ ۳ـ ۵ـ ۷ـ ۱۵ر۹
★ کارمن‌عشوه‌گر ـ رنگی ـ اوتالوکا
امپایر (۸۹۳۹۴۲) ۱۵ر۱۱ـ۳۰ر۱ـ۳۰ر۳ـ۳۰ر۵ـ۳۰ر۷ـ۴۵ر۹
★ کلئوپاتراجونز ـ رنگی ـ سینماسکوپ
برلیان (۳۹۳۵۳۵) ۹ـ ۱۱ـ ۱ـ ۳ـ ۵ـ ۷ـ ۹
★ گانگسترهای زبل ـ سینما سکوپ ـ رنگی
دروازه طلائی (۳۵۲۱۶۰) ۹ـ ۱۱ـ ۱ـ ۳ـ ۵ـ ۷ـ ۹
★ مامان جونم هفت‌تیرکشه ـ رنگی ـ کلوریس‌لیچمن
سیلورسیتی (۲۶۱۲۰۵) ۱۱ـ ۱ـ ۳ـ ۵ـ ۱۵ر۷ـ ۳۰ر۹
★ معبد خورشید ـ رنگی ـ کارتون
سینه‌موند (۶۴۸۳۲۲) ۱۱ـ۳ـ۵ـ۷ـ۹
★ موسی ـ رنگی برت‌لنگستر
کاپری (۹۲۸۴۰۱) ۱۱ـ۳ـ۶ـ۹
★ مردان مبارزه جو ـ مردی باپای آهنین
نادر (۳۱۴۷۹۵) ۹ـ ۱۱ـ ۱ـ ۳ـ ۵ـ ۷ـ ۹
★ نبرد بازوان ـ مشکی
آسمان آبی (۳۴۱۶۶۸) ۹ـ۱۱ـ۱ـ۳ـ۵ـ۷ـ۹
★ ورق برنده ـ رنگی ـ سونیل‌دات ـ سارابانو
موناکو (۷۳۵۵۷۶) ۹ـ ۱۱ـ ۱ـ ۳ـ ۵ـ ۷ـ۹
سئانس انگلیسی
گلدیس ساعت ۳۰ر۹ (جین‌ایر)

فستیوال فیلمهای ۷۰ میلیمتری در
سینماکریستال
امشب
ژنرال پاتن
نمایش بطریقه ۷۰ میلیمتری ـ باصدای استریوفونیک شش باندی

چنگیزوثوقی ـ نوری کسرائی در
سه نفرروی خط
برنامه امشب بهترین گروه سینمائی

معمای مسکن

مشکل نبودن شرکت های اجاره دهنده

از دکتر
طهمورث فروزین

آماده انجام سرمایه گذاری عظیم در ساخت تعدادزیادی‌واحدمسکونی برای اجاره بودند نمیدانستند سرنوشت آینده ملك آنها چه خواهد بود لذا دیگر مانعی برای ایجاد این نوع شرکت های‌اجاره دهنده آپارتمان وجود ندارد‌ومیزان اجاره، شرائط تخلیه همه در قانون مدنی پیش‌بینی شده است.

بهمین مناسبت دولت ، شرکت سرمایه‌گذاری بانك ها ، بخش خصوصی بایدفرامرساخت‌آپارتمان و اجاره دادن آنها باقیمت مناسب وبتعداد زیاد دست به یك اقدام ضربتی بزنند . بخش خصوصی همانطوری که بار ها نوشتیم باین کار رغبت زیادی نشان‌نمیدهد ولی میتوان فرشرایط وامهای‌بزرگی که از سوی بانکها به بعضی ازشرکت های سازنده آپارتمان داده میشود ذکر کرد که شرط استفاده ازوام بانك اجاره دادن واحد مسکونی ساخته شده بامیزان عادلانه وسود متعارف باشدکه هم سازنده واحد مسکونی واجاره دهنده بانجام این کار تشویق شوند و هم مستاجرین بتوانند از عهده پرداخت اجاره برآیند» بهرحال یکی از راه‌های حل معمای مسکن ساخت تعداد بسیار زیاد آپارتمان برای اجاره یا اجاره نازل است والا ساخت واحد مسکونی گران‌قیمت چه‌برای فروش وچه برای اجاره‌مشکل‌ی خانه‌ها راحل نمیکند.

باید از خود بپرسیم اگر اجاره بمیزان مناسب و خوب و عادلانه باشد آیا باز هم لازم است تمام مردم مالك یك‌خانه یا آپارتمان باشند؟ آنچه فعلا این حس را در بسیاری از مردم ایجاد کرده و خانه‌دار شدن بزرگترین آرزوی هر خانواده‌ای را تشکیل داده و تجربه تلخی است که بسیاری از مستاجرین از موجرین بداخلاق و فاسازگار خود داشته‌اند .امروزه. در بسیاری ازکشورهای جهان‌مردم به اجاره کردن آپارتمان علاقه بیشتری نسبت به خرید آن نشان میدهند چه خانه‌و آپارتمان‌اجاره‌ای همیشه در دسترس است وحتی در آلمان تورم مسکن بوجود آمدمو خانه های مساخته شده بیش از نیاز واقعی مردم است. در کشور های امکاندینناوی در حدود ۸ درصد مردم فقط صاحب خانه‌اند و در آمریکا ،هلند ، انگلیس تعداد کسانی که محل مسکونت متعلق به خودشان است ازبیست‌تو پنج درصد کمتر است زیراهزینه حفظ و نگاهداری خانهو رنك کردن مسالانه استهلاك و مالیات و غیره در خارج بنحوی است که مردم اجاره کردن رابه‌خرید خانه‌ترجیح میدهند و بهمین دلیل دربسیاری از کشور های خارج شرکت های عظیم اجاره دهنده آپارتمان‌تشکیل شده که کارشان‌ساخت واحد های مسکونی در سراسر دنیا واجاره دادن آنهاست.

متاسفانه درایران هنوز چنین شرکت هائی بوجود نیامده است و اماعلت تشکیل نشدن این قبیل شرکت هاکه‌میتوانند کمك‌فراوانی به کم کردن اجاره خانه نمایند وجود قوانین متفاوت در امر اجاره دادن خانه و آپارتمان چون قانون مدنی ، قانون زمین مصوب ۱۳۵۴ لایحه فعلی دولت در باره رابطه مالك و مستاجر و چند قانون دیگر است که رابطه بین مرضه کننده واحد مسکونی با استفاده کننده از آنرا نا متعادل کرده است. چنانچه سرمایه دارانی درگذشته

با انعقاد چهارقرارداد صدور

۸۵۰میلیون‌ریال‌کالای‌صنعتی به‌لهستان‌صادرمیشود

هیات بازرگانی لهستان که بسرپرستی آقای‌کوشنسکی معاون وزارت بازرگانی داخلی‌این کشور بایران آمده بود در خلال۱۶ روز اقامت خود قرارداد های متعددی برای خرید کالا های صنعتی ایران باصادرکنندگان وتولید کنندگان ایرانی منعقد کرد .

براساس برنامه‌ای‌که‌از طرف مرکز توسعه صادرات‌ایران تنظیم شده بود این هیات باصاحبان صنایع ایران بخصوص صادر کنندگان تریکو ،کفش، پارچه‌های الیاف مصنوعی ، جوراب و صنایع دستی فزینت‌آلاتو اشیاء ساخته‌شده‌از طلاء مذاکرات ثمربخشی انجام داد. نتیجتا چند قراردادمهم برای صدور ۸۵۰ میلیون‌ریال کالابه لهستان بشرح زیر بامضاء رسید:

۱ـقرارداد ها بمبلغ ۱۴۰ میلیون‌ریال برای صدور انواع جوراب و بمبلغ ۴۴ میلیون ریال برای صدور انواع کفش و بمبلغ ۴۹۹ میلیون ریال‌برای صدور انواع زینت‌آلات واقعیه ساخته شده ازطلاونقره ونیز دوفقره قرارداد بمبلغ ۱۶۲میلیون ریال برای صدور انواع پارچه‌های الیاف مصنوعی انجام گرفت.

خبرنگار ما گزارش داد مذاکرات دیگری نیز بمنظور خرید لوازم خانگی ، پودر رختشوئی وبرخی از کالا های‌صنعتی دیگر صورت گرفته‌است که نتیجه آن پس‌از مراجعه هیات بازرگانی لهستان بمورشو وبررسی نمونه‌های دریافتی روشن خواهدشد.

کالاهای صادراتی عبارت است از جوراب ـ کفش ـ زینت‌آلات وپارچه الیاف مصنوعی میباشد

۸۰هزارتن سیمان‌وارد بندرعباس‌شد

بندرعباس ـ۴ فروند کشتی با۵۵ هزارتن سیمان درلنگله بندرعباس پهلو گرفتند .کار تخلیه سیمان ازاین کشتی ها که پوکائی ، پافامائی و قیرسی هستند ادامه دارد.و تصورمیرود بلورود ،بین مقدار سیمان به‌بازار های‌تهران و شهرستان ها کمبود سیمان تا حدی برطرف شود.

همچنین مقدار ۱۰۶۶ تن مولفات‌سدیم ۱۴۷۹۸ تن برنج و ۲۹۰۰۰ تن کالای متفرقه درلنگله بندرعباس درحال‌تخلیه است و ۶کشتی دیگر با مجموله ۲۴۷۰۸ تن سیمان، ۲۹۹۱۲ تن برنج ۲۳۳۷۶ تن ذرت و ۲۶۰۲۸ تن کالای متفرقه در انتظار نوبت بسر می‌برند.

خبرهائی از بازار

روغن کرمانشاهی ۵ برابر قیمت‌کره خارجی !

زمینه روغن حیوانی خاصه‌روغن سالم کرمانشاهی و شهرضائی فوق‌العاده کم است و بهمین جهت قیمت روغن حیوانی‌معمولی ومخلوط کیلوئی ۳۵۰ تا ۴۰۰ ریال ولی روغن اعلای کرمانشاهی کیلوئی ۵۰۰ تا۵۸۰ ریالو روغن خالص شهرضائی کیلوئی۵۲۰ تا۵۵۰ریال است.

یك بازرگان اعلام کرد، کره محصول داخلی نیز زمینه ندارد و اگر خالص آن پیدا شود قیمت‌آن نیز بیش‌از دو برابر قیمت کره خارجی است .

این بازرگان گفت‌مقدارموجودی کره خارجی در ایران خاصه‌تهران زیاد است و بهمین خاطر نوسان قیمت های کره خارجی در تهران زیاد نبوده است . و بیش از دوماه است که قیمت عمده فروشی کره خارجی در تهران هر کیلو ۱۱۷ تا ۱۲۰ ریال است .

عمده کره وارداتی درچند ماهه اخیر از کشورهای سوئد،لهستان، رومانیو آلمان بوده است و قیمت کره وارداتی‌ازکشورهای‌فوق‌الذکر هر تن در حدود ۱۳۵۰ دلار بوده است .

این بازرگان گفت زمینه کره در کشورهای خارجی‌فروشنده این فرآورده زیاد است درصورتی که زمینه پنیردراین‌کشور خارق‌العاده کاهش یافته‌است .

صادرات کلوخه‌های فلزی کاهش یافت

از جمله فرآورده های معدنی باب صادرات کلوخه های فلزی می باشد که مقدار صادرات آن‌درچند سال اخیر قابل توجه بوده است، ولی صادرات این فرآورده‌هم‌مانند بسیاری ازمحصولات صادراتی‌دیگر درسال جاری کاهش یافته است.

براساس آمار منتشره ازطرف گمرك ایران در هشت ماهه‌امسال مجموع صادرات کلوخه های‌فلزی حدود ۱۸۵٫۲ هزار تن به ارزش ۱۵۶۷٫۴ میلیون ریال بوده در صورتیکه در مدت مشابه سال گذشته قریب ۲۰۳٫۳ هزار تن‌به ارزش ۱۷۵۲٫۲ میلیون ریال‌صادر شده است.

یك مقام آگاه به خبرنگار ما گفت مهمترین‌عامل کاهش صادرات این فرآورده توسعه کارخانه‌های فلز سازی در کشور است.

این مقام گفت اگر کلیه این مواد در داخل کشور تبدیل به مواد ساخته و نیمه ساخته شود و آنگاه بخارج از کشور صادر گردد جالب تراست، در حال‌حاضر کلیه ارز حاصل ازاین صادرات‌حتی مقابل صادرات مواد ساخته شده چندان قابل توجه نیست.

سیر صعودی قیمت حبوبات

کاهش واردات حبوبات از شهرستان ها قیمت این فرآورده‌را درتهران حدود۳تا۵ برابر ترقی داده است یکی از بازرگانان گفت ماه ها است حبوبات از ارقام رسمی عرضه نمی شود .

این بازرگان گفت مدتها است معاملات عمده روی این محصول متوقف‌شده‌و حبوبات از بازرگانان خاص به وارد کردن حبوبات از شهرستان ها نپرداخته‌اند.

بازرگان مذکور گفت نرخ حبوبات در مراکز تولید آزاداست ولی درتهران همچنان محدود باقی مانده است‌وحبوبات ازفروشندگان عمده نمیتوانند این‌فرآورده رابیش از قیمت های اعلام شده از طرف مقام های مسئول بفروشند و در نتیجه قیمت عمده فروشی‌حبوبات در بازار سیاه به چند برابرقیمت واقعی رسیده‌است .

بهره‌برداری از کوره بلند کارخانه ذوب آهن‌آریامهر

۶۴۸هزارتن‌چدن تولیدشد

اصفهان ـتولیدات کوره بلند ذوب آهن آریامهر در پنجمین سال بهره‌برداری ۲۳ هزار تن بیشتر از مقدارپیش بینی شده در طرح‌بود.

مهندس ابراهیم زاده سرپرست بخش کوره بلند کارخانه ذوب‌آهن آریامهر در آغاز ششمین سال بهره برداری ازاولین کوره بلند کارخانه ذوب آهن‌آریامهر بااعلام این خبر افزود:

محصول روزانه کوره بلند در بدو بهره برداری در حدود ۵۰۰ تن در روز بود ولی این رقم طی ۵ سال بهره برداری از کوره‌بلند بتدریج افزایش یافته است بطوری که حد متوسط تولید شبانه روزی این کوره در پنجمین سال‌بهره ـ برداری به ۱۸۰۰ تن رسیده‌است‌و باین ترتیب در سال پنجم بهره‌برداری از آن ۶۴۸ هزار تن چدن تولید شدواین رقم در مقایسه با میزان پیش بینی شده در طرح ۲۳ هزارتن افزایش تولید داشته‌است.

مهندس ابراهیم زاده سرپرست بخش کوره بلندکارخانه ذوب‌آهن آریامهر اضافه کرد:

طبق طرح احداث کوره بلند میبایستی به ازاء هر تن تولیدچدن ۴۶۰ کیلو گرم « سرباره » تولید گردد درحالی که‌این‌مقدار بتدریج تقلیل داده شدو در حال حاضر مقدار آن بحدود ۳۴۷ کیلوگرم رسیده است معهذا مقدار سرباره تولید شده دراین سال شامل ۲۲۵ هزارتو میباشد تن میگردد.

از سرباره برای تولید سیمان، پشم شیشه ، عایق های حرارتی و مصالح ساختمانی استفاده میشود.

اطلاعیه بانك مرکزی ایران در مورد

فروش اوراق قرضه

در روز چهارشنبه اول دی ماه۲۵۳۵ سری‌شصت‌ودوم اوراق قرضه‌بمبلغ ۱۱،۹۰۰ میلیون ریال مشتمل بر ۱۰٫۰۰۰ میلیون ریال‌اوراق‌دوساله بابهره ۹ درصد ، ۷۰۰ میلیون ریال اوراق‌سه ساله با بهره ۹½ درصد ، ۲۰۰ میلیون ریال اوراق‌پنج ساله با بهره ۱۰ درصد و ۱،۰۰۰ میلیون ریال اوراق هفت ساله با بهره ۱۰½ در صد درسال منتشر میگردد.

بهره‌اوراق قرضه‌دولتی ازمالیات بر درآمدمعاف میباشد.

علاقمندان بخرید اوراق قرضه می توانند در روز چهار شنبه مذکور به بانك ملی ایران و یا هر یك ازبانکهای اعتبارات ، اعتبارات تعاونی و توزیع، ایرانشهر ، ایران وانگلیس ، ایرانو خاورمیانه ، ایرانوژاپن ، ایران وعرب، ایرانیان ،بازرگانی ،بین‌المللی ،پارس، تجارت خارجی ، تجارتی ایرانوهلند، تهران ،رفاه کارگران ، سپه ،شهریار، صادرات ، صنایع ،عمران ،تعاون کشاورزی و شرکت سرمایه‌گذاری‌ملی که عامل فروش و بازپرداخت اصل و پرداخت بهره اوراق قرضه میباشند مراجعه نمایند .

کتابخانه‌جدید درمدرسه‌عالی‌پارس

گوشه‌ای ازمراسم گشایش‌کتابخانه جدید بخش علوم تربیتی در مدرسه عالی پارس

جون در سال تحصیلی جاری دوره فوق‌لیسانس راهنمائی و مشاوره در بخش علوم تربیتی هفته گذشته‌کتابخانه جدید بخش علوم تربیتی با حضور روسای بخش‌ها و مدیران گروه‌های آموزشی واستادان و نمایندگان دانشجویان بخش علوم تربیتی طی مراسمی بوسیله خانم دکتر پروین خلعتبری رئیس مدرسه باید از جمله کتابخانه مدرسه‌نیز مجهز ومتناسب با برنامه‌های تحقیقاتی دانشجویان می‌شد هفته گذشته‌کتابخانه جدید بخش علوم تربیتی با حضور روسای مدرسه عالی پارس گشایش یافت، عالی پارس گشوده شد. در حال حاضر تعداد کتابخانه‌های مدرسه عالی پارس به چهار کتابخانه رسیده است.

۵ میلیون دلار

مواد غذائی به‌امارات عربی متحده صادر میشود

براساس همکاریهای اقتصادی ایران‌وامارات عربی متحده که هفته‌قبل پروتکل آن بامضاء رسید، قسمتی از واردات مواد غذائی به‌امارات عربی متحده را ایران بعهده میگیرد.

امارات عربی متحده با۳۷۰هزار جمعیت، معادل ۱۲۰۰ میلیون دلار درسال واردات دارد، که ۱۴ درصد از مجموع‌واردات آنرا مواد غذائی وکشاورزی تشکیل میدهد.

با امضای پروتکل همکاریهای اقتصادی بین‌ایران وامارات متحده عربی ، بررسیهای‌تازه‌ای درزمینه افزایش صادرات‌مواد غذائی پیش بینی گردیده که‌بااحداث یك‌واحد تولیدی‌محصولات کشاورزی درایران باسرمایه‌گذاری مشترك به توافق نهائی خواهد رسید. دراین‌سرمایه‌گذاریها، تبدیل محصولات‌کشاورزی وتولید میوه و سبزی وتره‌بار پیش‌بینی شده است‌که‌با اهتمام کارشناسان امارات عربی متحده بایران ، درزمینه شروع‌فعالیت اقدام خواهدشد.

خبرنگار ما گزارش میدهد میزان واردات مواد غذائی امارات عربی متحده ۱۶۸ میلیون دلار است‌که‌ایران باصدور۲۲ درصدکل واردات مواد غذائی به‌امارات عربی متحده ایران تاکنون سالانه حدود ۵ میلیون دلارمواد غذائی یکشور های خلیج‌فارس صادر کرده است.

درامضاء موافقتنامه جدید قسمتی ازگوشت مورداحتیاج امارات عربی متحده از مجتمع گوشت فارس فرستاده خواهدشد که طبق موافقتنامه اخیر سالانه ۱۲۰ هزار گوسفند زنده‌خواهد بود

خانه شیر آلات

انواع واقسام شیرآلات آب‌تاقطر۸ اینچ

آمادهٔ تحویل درتهران

تلفن ۷۵۲۸۴۰-۷۵۳۰۵۳

بیل‌های هیدرولیکی

bomar

لاستیکی وزنجیری، در قدرت های مختلف مارك بومار ـ تحویل تهران

موجودی ۴۵ دستگاه ـ قیمت وشرائط استثنائی ـ تلفن ۷۵۲۸۴۰-۷۵۳۰۵۳

آدرس: اول تخت جمشید شرقی ساختمان ۴۳۸ آپارتمان ۴

آگهی دعوت مجمع عمومی عادی (بطور فوق‌العاده)

مجمع عمومی عادی (بطور فوق‌العاده) صاحبان سهام شرکت‌آجر آریاشید ساعت ۲ بعدازظهر روز سه‌شنبه ۱۴٫۱۰٫۳۵ در دفترشرکت تشکیل میگردد از کلیه سهامداران دعوت میشود که در جلسه‌حضور بهرسانید.

دستور جلسه:

۱ـ تجدید انتخاب اعضای هیئت مدیره

۲ـ احتمالا تغییر بعضی از مواد اساسنامه

شرکت آجر آریاشید

آ ـ ۳۰۲۰۰

ادغام چشمک و استودیو «۱۱»

قرار بود برای بهبود برنامه تلویزیونی «استودیو ۱۱» فرشید رمزی کار تهیه را بعهده بگیرد و هندوانه دوم را به مسعود فروتن بسپارد و خود یک هندوانه را بردارد.

اما مثل اینکه، ایندو کارگردان با یکدیگر به توافق نرسیده‌اند و در هنگام ضبط برنامه باقهر جدا میشوند.

و چند لحظه از این جدایی نگذشته، فرشید رمزی به زمین میخورد و صدمه می‌بیند. و با این وضع مثل اینکه مجبور است بار دیگر با فروتن یا کارگردان دیگری آشتی کند.

فرشید رمزی قرار است در برنامه استودیو ۱۱، قسمت هایی از برنامه چشمک را مجددا بگنجاند.

★ صحنه‌ای از نمایشنامه موضوع صحبت را عوض کنیم.

موضوع صحبت را عوض کنیم

«موضوع صحبت را عوض کنیم» نام نمایشنامه‌ایست که فرهاد مجد آبادی نوشته شده و توسط نویسنده، کارگردانی میشود این نمایشنامه از ۲۵ آذر در محل خانه نمایش واقع در اداره برنامه های تئاتر به صحنه آمده‌است.

این نمایشنامه کار «گروه تئاتر زنده» است این گروه تا بحال نمایشنامه‌هایی چون جسد آسید کاظم را اجرا کرده‌اند.

روح‌الله میرزایی، محسن مرزبان، مهدی محمدی‌پور، سعید صدیقیان و مجید اخوان در این نمایشنامه بازی دارند.

۴ شنبه در تلویزیون

ساعت ۱۰ر۱۳ شبکه «لنسر»

چند نفر به فروشگاه شهر حمله می‌کنند و اسکات که در غیاب کلانتر بجای او انجام وظیفه می‌کند موفق به دستگیری یکی از سارقین میشود و بعد در می‌یابد که فرد دستگیر شده زن است. و از طرف دیگر چند هفت تیر کش وارد شهر میشوند و از اسکات میخواهند تا زن را آزاد کند و...

ساعت ۱۰ر۲۲ شبکه «موسیقی ایرانی»

در این برنامه پوران ترانه «صبح شد باز» را بهمکاری گروه سماعی اجرا می‌کنند این ترانه درمایه افشاری و اشعار آن از خیام است.

ساعت ۲۱ برنامه دوم دایی جان ناپلئون

تاکنون دو قسمت از سریال دایی جان ناپلئون نمایش داده شده است. دایی جان ناپلئون براساس کتابی بهمین نام از ایرج پزشکزاد توسط ناصر تقوایی ساخته شده است.

در این سریال، نقشینه، پرویز صیاد، پرویز فنی‌زاده، نصرت‌اله کریمی، ودادیان، سعید کنکرانی، پروین ملکوتی و گروهی دیگر بازی دارند.

ساعت ۲۲ ـ برنامه دوم «شوجی ترایاما»

شوجی ترایاما کارگردان ژاپنی اولین بار سه سال پیش کاری بنام «تبار خونی یک خاندان» را به جشن هنر شیراز آورد و امسال در دهمین جشن هنر شیراز، کشتی جنون و «کتابها را دور بریزید ـ به خیابان بروید» را به نمایش گذاشت در این برنامه مروری برزندگی و کار های این هنرمند صورت میگیرد.

برنامه اول (شبکه)

سه‌شنبه

۱۷ـ۰۰ برنامه کودکان
۱۸ـ۱۰ بهداشت
۱۸ـ۴۰ اخبار
۱۸ـ۵۰ اخبار ورزشی
۱۹ـ۰۰ موسیقی کلاسیک
۱۹ـ۳۰ دانش
۲۰ـ۰۰ اخبار و تقویم تاریخ
۲۰ـ۴۰ مرد اول
۲۱ـ۴۰ ادب امروز
۲۲ـ۱۰ داستان پلیس

چهارشنبه

بخش اول.
۱۲ـ۰۰ اخبار
۱۲ـ۰۵ بیمارستان عمومی
۱۲ـ۳۰ دانش
۱۳ـ۱۰ لنسر
۱۴ـ۰۰ اخبار
بخش دوم
۱۷ـ۰۰ برنامه کودکان
۱۸ـ۲۵ چوب و کاغذ (برنامه‌ای از مرکز رشت)
۱۸ـ۴۰ اخبار
۱۸ر۵۰ اخبار ورزشی
۱۹ر۰۰ مسابقه ۹ = ۳×۳
۱۹ـ۳۰ خانواده
۲۰ـ۰۰ اخبار و تقویم تاریخ
۲۰ـ۴۰ پزشک محله
۲۱ر۴۰ برنامه ویژه
۲۲ر۱۰ موسیقی ایرانی
۲۲ـ۴۰ هشتمین سخنرانی دکتر عزت‌اله همایونفر

تلویزیون

برنامه های تلویزیونی زیر از طرف سازمان رادیو تلویزیون ملی ایران اعلام شده است
مسئولیت هرگونه تغییر در ساعات و چگونگی برنامه‌ها با آن سازمان است

بین‌المللی

سه‌شنبه

۱۴ـ۳۰ فیلم
۱۶ـ۰۰ خلاصه اخبار
۱۶ـ۰۵ بوچ کسیدی
۱۶ـ۳۰ خیابان سه‌سامی
۱۷ـ۳۰ شو دیپوتی داوک
۱۷ـ۵۵ سه کله پوک
۱۸ـ۰۵ آن دختر
۱۸ـ۳۰ سرآشپز فرانسوی
۱۹ـ۰۰ اخبار
۱۹ـ۳۰ سفر به اعماق دریا
۱۹ـ۵۵ افراد خانواده
۲۰ـ۲۰۰ واریته
۲۱ـ۱۰ شو کارل برنت
۲۲ـ۰۰ اخبار
۲۲ـ۳۰ هاوائی پنج‌صفر
۲۳ـ۲۰ تسخیر ناپذیران

چهارشنبه

۱۴ـ۳۰ فیلم
۱۶ـ۰۰ خلاصه اخبار
۱۶ـ۰۵ ماجراهای کالیور
۱۶ـ۳۰ خیابان سه‌سامی
۱۷ـ۳۰ سه کله‌پوک
۱۷ـ۴۵ وایات‌ارپ
۱۸ـ۱۰ خانه کوچک
۱۹ـ۰۰ اخبار
۱۹ـ۳۰ شو دیگوان‌دایک
۱۹ـ۵۰ برنامه‌ای از رادیو تلویزیون ملی ایران
۲۰ـ۴۰ ماد
۲۱ـ۱۰ شکارچی
۲۲ـ۰۰ اخبار
۲۲ـ۲۵ فیلم سینمائی: «پیروزمندان»

برنامه دوم

سه‌شنبه

۱۹ـ۰۰ موسیقی و اسلاید
۱۹ـ۳۰ خانواده و التونها
۲۰ـ۲۵ برنامه‌ای از گروه تحقیق
۲۰ـ۴۰ اخبار
۲۱ـ۰۰ فیلم مستند (لاهیجان)
۲۱ـ۴۰ برنامه‌ای از واحد نمایش
در پایان: اخبار.

چهارشنبه

۱۹ـ۰۰ موسیقی و اسلاید
۱۹ـ۳۰ برنامه کودک
۲۰ـ۰۰ فیلم مستند
۲۰ـ۴۰ اخبار
۲۱ـ۰۰ دایی جان ناپلئون
۲۲ـ۰۰ جشن هنر
در پایان، خبر و مجله خبری

تلویزیون رنگی
دنیای رنگی فیلیپس واقعی تراست
PHILIPS

الاخاء
تنها مجله عربی زبان ایران
از گروه نشریات موسسه اطلاعات
با داشتن نمایندگی در ۲۱ کشور عربی
روزهای شنبه منتشر میشود

برنامه استثنائی
باکارا
هایده ستار
پونه مازیار
آن کاراول
ستاره رقص عربی
سوزی یاشار
زیباترین برنامه سکسی جهان
نمایش سنتی تئاتر روحوضی
گروه «لوتس»
کمدین های
بالت دختران کره‌ای
بالت دختران انگلیسی در برنامه جدید
باکارا
تلفنهای رزرو ۸۹۵۱۷۷ ـ ۸۹۸۲۰۸

کلاس برنامه نویسی کامپیوتر فشرده
مرکز آموزش کامپیوتر آتومیشن «نیک» با امتیاز رسمی آموزشی تشکیل یک دوره فشرده برنامه نویسی کوبول عملی را باطلاع میرساند از بین دارندگان دیپلم و مدارک بالاتر برحسب تقدم زمانی ثبت‌نام میشود.
تهران خیابان پهلوی چهارراه امیراکرم ساختمان کوروش طبقه دوم
تلفن ۶۴۹۲۵۸

شرکت نسبی
کارخانجات مهندس سیروس ارجمند و شرکا
۱ ـ انواع ساختمان های فلزی پیش ساخته جهت انبارها تعمیرگاه ها، سالنهای سرپوشیده تادهانه ۶۰ متر آماده تحویل.
۲ـ ۵۰ دستگاه سیلوی ذخیره سیمان بظرفیت چهل تن آماده تحویل.
۳ـ ۴۰ دستگاه تانکر ۱۶ تنی حمل سیمان آماده تحویل.
۴ـ مخازن سوخت شوفاژ از ظرفیت هزار لیترالی سی هزار لیتر آماده تحویل.
تلفنهای ۶ـ۷۸۸۷۵ـ ۷۸۱۶۸۴ ـ ۷۸۱۷۸۸

ضدیخ بتون
MEKA FREEZE
CONCRETE ANTI_FREEZE
قابل استفاده و مقاوم در هرگونه شرایط جوی و منطقه‌ای
شرکت مکالئوم ایران خیابان شاه ساختمان آلومینیوم تلفن ۶۶۰۲۰۱

زیان سواری
چه توی شهر و خیابان و خارج شهر و بیابان
خیلی خیلی ماشینه
شرکت سهامی ایرانی تولید اتومبیل (سایپا) عام

جدول عادی شماره ۱۰۸۳

افقی: ۱ـ از اکابر معروف صوفیان در قرن دوم هجری که مریدان بسیاری به گرد خویش داشت ـ ترش و شیرین ۲ـ خیاط است ـ هیچ وقت آبش با داماد به یک جوی نرفته ـ کلمه خطاب ۳ـ رشته‌ای از تحصیل ـ پاداش دهنده ـ زمانی اروپا را می گفتند ۴ـ پرده‌ای در رحم که بچه در آن جا میگیرد ـ از صور فلکی ـ چوب قانون در لفظ عام ۵ـ با آب کباب میشود ـ سخن بی پروبایه ـ نکوهش کننده ـ صورت ۶ـ لباس خانم هندی ـ سالیکه گذشت ـ پایه و اساس ۷ـ سایه‌اش از سر یتیم رفته ـ وسیله جابجا کردن اجسام سنگین ـ هستی یافته ۸ـ قاعده و روش ـ گاهی بیسوزد ـ ناامیدی ـ اگر ـ بر آن مو نتوان دید ۹ـ هرچه قوی‌تر مملکت امن و امان‌تر ـ کسیکه از سرخشم با خود حرف میزند ـ آتش عرب ۱۰ـ سنگی زیبا و خوش رنگ ـ دستورها ـ انبار گندم ۱۱ـ پیشاوندیست ـ خداشناس ـ کمیاب است ـ لقب چندتن از پادشاهان پیشدادی ۱۲ـ پایان کار ـ صفت عدد ـ پیشوا است ۱۳ـ تنی بیش نیست ـ خبرگزار ـ دستی است ۱۴ـ از بادهای خطرناک ـ نام قدیم هندوستان ـ دیوانی معروف در اروپا ۱۵ـ علامت صفت تفضیلی ـ علمی که در باره حرکت اجسام در بخار و گاز بحث میکند. عمودی:

۱ـ پساوندیست ـ سبکی و مکتبی است در تئاتر ۲ـ عقاید ـ در صراحی می نوشند ـ کار نمایان و درخشان ۳ـ دستمالش معروف است ـ نرمز چهارپا ـ مادر عرب ـ بمب زندگی برانداز ۴ـ خانم و آقا در پی آنند ـ سنگ گرانبها ـ چشم تازی ۵ـ چین و چروک بر پوست ـ رو کردن و توجه داشتن به کسی ـ علامت نداشتن ۶ـ خون ـ قسمتی از قطار ـ جرقه آتش ـ گهواره ۷ـ اکنون خوشایند نیست ـ مرض سگان ـ مباهات ۸ـ محکم و استوار ـ گله گله و دسته دسته ـ سایبان چشم ۹ـ بندری از کشور لیبی ـ کارد و چاقو ـ جوانمرد ۱۰ـ نوعی گاز است ـ امور بانکها از آن میگذرد ـ میوه بهشتی ـ نوعی خط‌کش ۱۱ـ واحدی در وزن ـ شبه‌جزیره‌ای در روسیه ـ روزگار و زمان ۱۲ـ رنگ ـ طرف و جهت ـ آب هرگز چنین نرفته ۱۳ـ شهر معروف شلوغ ـ رودی در اروپا ـ از آلات طرب ـ نقشه کش ۱۴ـ از پرندگان خوش گوشت و خوش آواز وحشی ـ خربزه نارس ـ خالی ۱۵ـ صاحب کتاب رویا ـ نیم صدای سکسکه!

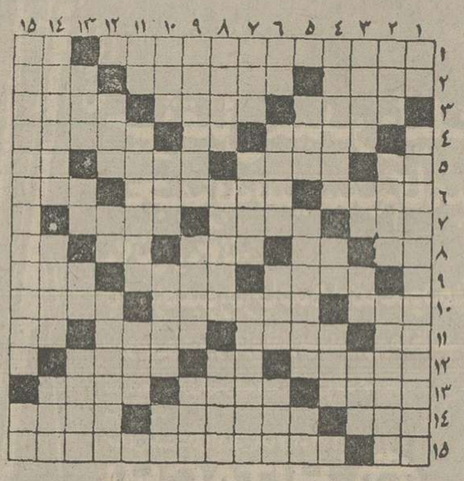

حل جدول عادی

افقی: ۱ـ از معروفترین پادشاهان سلسله قاجاریه ـ فلزیست ۲ـ دعای خیر ـ ظاهر شده ـ سازمانی در امریکا ۳ـ زمانی پارچه لباس دختر مدرسه بود ـ آهسته ـ طبقه‌بندی نمرات امتحانی ۴ـ سختی کردن ـ از دریاست و به دریا میرود ـ از سنگهای گرانبها ۵ـ خانم تعجب کرده ـ از نقاشان بنام اروپائی ـ قسمتی از گوش ـ از کشیدنی ها ۶ـ گاهی از روزگار کسان برمیاورند ـ خواهش و تمنا ـ آتشخانه حمام ۷ـ وقتیکه لباس بد بایستد ـ بی حوصله کمتر دارد! ـ از انواع نمایشنامه است ۸ـ زمین ـ آب پاک ـ پایه و اساس ـ امر به گفتن میکند ـ گاهی بر سر الف می نشیند ۹ـ فصیح و بلیغ ـ جناحی در جنگ ـ مجلس رقص خارجی ۱۰ـ خیلی با اهمیت است! ـ شهر پالایشگاه ـ نوعی کفش است ۱۱ـ عرق نیشکر ـ درشت و بزرگ ـ درخشان و تابان ـ از برامدگیهای زمین ۱۲ـ گاهی تا به حشر لنگ میشود ـ ضمیر متصل ـ خبرگزار ۱۳ـ نورانی ـ جوان است ـ در آشپزخانه بکار آید ۱۴ـ بعد اول ـ آب که چنین رود قورباغه ابوعطا میخواند ـ غلاف شمشیر ۱۵ـ واحد پول ژاپن ـ از معروفترین قصیده سرایان ایران که قصیده‌اش در باره ایوان مدائن بسیار زیبا و مشهور است.

عمودی:

۱ـ اثر رطوبت..

ـ از شاعران بنام دوره سامانیان که از نعمت بینائی محروم بود ۲ـ عقاید ـ فرمانروا ـ دستگاهی در موسیقی ۳ـ همه کس نیکویش را می پسندد ـ تکخال ورق ـ بوئیدن ـ شکل و هیئت ۴ـ مطرب است ـ چه وقت ـ رمه گوسفند ۵ـ گاهی تنبل از آب درمیآید ـ عاشق معروف شمع ـ پسوند مانند ۶ـ از کلمات نفی ـ زادگاه و سرزمین ـ تا جهان باقیست ـ گاهی میگیرد ۷ـ همسایه قدیمی دشت ـ قوم بخت‌النصر ـ فلزیست ۸ـ توانائی ـ محکم و استوار کردن ـ خرامان و لرزان ۹ـ تخم‌مرغ عسلی ـ عالم به علم نسب ـ مبحثی در شیمی ۱۰ـ بز پیر ـ از ابر میجهد ـ نام قدیم کشور ویتنام ـ غذای زمستانی ۱۱ـ اشاره به دور ـ در سرشماری زحمت کشید ـ لباس ۱۲ـ عروس خانم با ناز میگوید ـ ضمیر مفرد ـ پارچه‌ایکه خانمها از آن چارقد درست میکردند ۱۳ـ جد رستم ـ مایه اصلی آهنگ ـ برای رفع دلخوری میزنند ـ اثری از فروید ۱۴ـ خطیب معروف دوره انقلاب فرانسه ـ آب که به بیند دوغ میشود ـ بی ادب بله را گوید ۱۵ـ از داستانهای شیرین تورات ـ حرفی در زبان موسیقی.

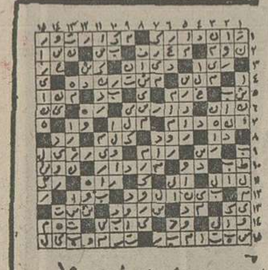

حل جدول ویژه

جدول ویژه شماره ۹۵۲۰

بیاد کرم نیرلو

۸ تیم تهرانی ، باخلوص نیت حاضرشدند دعوت هیئت‌فوتبال پایتخت را بپذیرند وبیادبود ملی‌پوش سابق تیم ملی فوتبال ایران دریکدوره مسابقه های حذفی شرکت کنند . درآمد این مسابقات بدون آنکه دیناری از آن‌برداشته‌شود، به‌بازماندگان ((کرم)) داده می‌شود .

این نخستین‌باری است که تیمهای‌باشگاهی، باآنهمه سابقه ، وباهمه‌ی عناوینی که دارندحاضر شده‌اند درکاری خیر که‌مهمتر ازهمه ، از یك اتحادهمبستگی و فداکاری برخوردار بوده ، شرکت نمایند .

پاس باعنوان قهرمانی جام‌چهارم، پرسپولیس بادوعنوان قهرمانی جام ودوبار نیابت قهرمانی درجام تخت‌جمشید . تاج باعنوان قهرمانی جام دوم شهباز ، هما ، دارایی ، آرارات وبانك ملی باهمه‌ی سرشناسی وسابقه‌دراین‌مسابقات‌حضور دارند و مهمتر از اینها ، علاقه‌یی که بعضی از تماشاگران‌و دوستداران برای‌خریدن‌بلیت‌اضافی نشان‌دادندوخواستارشدندشماره‌حسابی‌بازشود تااگر اشخاص مایل بودند ، سوا از خرید بلیت، جداگانه ، بازهم به‌این حساب پولی بریزند و دیروز ، بنابه‌خواست این مردم حسابی به‌شماره ۱۶۴۲۰ دربانك ایران و ژاپن ، خیابان فیشرآباد (سپهبدزاهدی) بازشد .

بیشتر از نتیجه‌ی دوبازی دیروز ــ که ۷ گل دربرداشت واز بسیاری بازیهای جام دیدنی تربود ــ مشاهده این احساسهای پاك مردم فوتبال‌دوست ، کوشش هیئت فوتبال تهران و تیم های شرکت کننده بود که آدمی را بوجد می‌آورد وکاش که‌این‌پاکی‌ها،دوستی‌ها،صمیمیت ها و محبت‌های بی‌دریغ را همیشه و درهمه‌جا حس میکردیم ، کاش !

جام یادبود نیرلو (حذفی)

پاس ۳ــ هما ۱

امجدیه‌ــ دوشنبه ۲۹ آذر ماه ۲۵۳۵ (جام یادبود کرم نیرلو‌ــ حذفی تهران) ، پاس ۳ (دقایق ٤ و ۳۷، بهروز صحابه‌ــ دقیقه ٦۲، فرامرز عزتی)ــ هما ۱ (دقیقه ۱۸ مجید حلوایی، مدافع پاس). داوری خوب منوچهر نظری‌ــ کمک داوران : باغومیان و رجبعلیخان. هوا سردوابری‌ــ چمن‌بی رنگ ، تماشاگر حدود ۵ هزار تن، در آمد ٤۹٤۸۵ تومان

پاس : مصطفی شعبانی ــ مجید حلوایی، مهدی دینور زاده، ساسان‌اصغر پور، حسین‌ضرابی‌ــ مهدی مناجاتی ، مجتبی ایمانی (از دقیقه ٥٤، محمد صادقی)، بهروز صحابه‌ــ پرویز قاسمی ، کاپیتن، فرامرزعزتی، ایرج دانایی فرد(ازدقیقه ۷٦ جلال عبدالبشیر. مربی حسن حبیبی.

هما: محمد جهانی ــ محمد توانایی، علی سجادی ، سهام الدین‌میرفخرایی، حسن نایب‌آقا‌ــ حبیب خبیری (از دقیقه ۷٦ ، علی رشیدی) ، شاهرخ مطیعی (از دقیقه ٤٦ ، مهدی غزال)، محمود نقوی ــ احمد نقوی ، بشیر رمضانی،علیرضاخورشیدی. مربی: فریدون عسگرزاده.

شهباز۳ــ تاج صفر

امجدیه ــ دوشنبه ۲۹ آذر ماه ۲۵۳۵ (جام یادبود کرم نیرلو‌ــ حذفی تهران)، شهباز ۳(دقیقه ٤۱، حمید مجدتیموری‌ــ دقیقه ٥۱، علی حیدری‌ــ دقیقه ۹۰،رضا عادلخانی) داوری نسبتا خوب بهمن یهلولی ــ کمک داوران: صاحبجمعی ودشتگرد، هوا ابری و سرد ، چمن بی رنگ، بازی در زیر نور چراغ) درآمد ٤۹٤۸۵ تومان

شهباز : ناصر ونوق ــ اکبر محمدی، نصرالله عبداللهی ، محمود اعتمادی ، بیژن ارشدی‌ــ فیروز خدر زاده (از دقیقه ۷۳، علی اکبر مناجاتی)، حمید مجد تیموری (از دقیقه ۷۸، ناصر حجازی)ــ علی حیدری ، غلامحسین‌مظلومی ،رضاعادلخانی. مربی: ناظم گنجاپور.

تاج: منصور رشیدی (از دقیقه ٤٦، حجت خاکسارتهرانی)ــ حسن نظری، عباس نوین‌روزگار، سعید باغوردانی ، اندرانیک اسکندریان‌ــ مصطفی مسلمی ، جواد قراب (از دقیقه ۷٥ ، جهانگیر کوثری)، سعیدمراغه‌چیان (از دقیقه ٤٦ ، مسعود مژدهی)ــ هادی نراقی، حسن ابراهیمی(از دقیقه ٥۱ حسن نگارش) ،حسن روشن. مربی: علی دانایی‌فرد.

تاج وهما حذف شدند!

حتی در مسابقات جدی که پای قهرمانی و درآمد درمیان است ، چنین صحنه هایی دیده‌اید ؟ درجام کرم‌نیرلو که همه افتخاری بازی میکنند و درآمد آن به بازماندگان بازیکن فقید تعلق میگیرد و صحبت از قهرمانی نیست ، ببینید چه باحرارت بازی می‌کنند.
ضربه برگردان حلوایی مدافع‌پاس ، درست آنجااست که بشیر رمضانی مهاجم نوک هما دارد توپ‌را پاسر میزند . این دیدار سه بریک بسودپاسی هاشد. هرچهار گل بازی را پاسیها زدند !!

فوتبال

پاس وشهباز فاتحان روزاول

کاش آنجابودیدوبازیهای زیبارامی‌دیدید!

باسیها میدان‌خوبی‌برای جوانتر های خود پیدا کرده بودند چند یار با تجربه در کناربسیاری جوان ،نشان‌دادند که پاسیها علاقه شدیدی به جوانگرایی دارند ، چه در جام جهارم ازاین‌حیث نه تنها زیان ندیده‌اند ، خیر بسیار هم‌برده‌اند

اصغر پور ، امانی ، عزتی ، شعبانی ، حسین ضرابی و جلال عبدالبشیر از جمله‌کسانی بودند که در این روز برای پاس امید هایی تازه بشمار آمدند .

پاسیهادر مقابل همایی‌ها که بنظر میرسید خسته و بی میل‌اندبازی‌خوبی‌کردندو ۳ بار دروازه هما را فرو ریختند ، در حالیکه خود نیز به اشتباه، یک گل تقدیم همایی ها کردند. بهروز صحابه دوتا ازگلهای پاس رازد.در دقیقه ٤که‌شوت قاسمی پس ز برخورد به سهام میرفخرایی نصیب صحابه شد و این یکی کار را تمام کرد . و دگربار در دقیقه ۷۳ ، که‌با یکشوت‌زیبااز زاویه راست، که‌بسته و تنگ بنظر میرسید، جهانی را تسلیم کرد .

گل دیگر پاس را فرامرز عزتی زد . روی توپی که از راست آمده بود و با شلیکی سرضرب و کاری .

تنها گل هما در اثر اشتباه دروازه‌بان و مدافعان پاس‌بود که یک توپ هوایی را باتعلل از دست دادند و حلوایی که میرفت آنرا از روی خط دروازه برگرداند روی توپ لغزید و کمک کرد که هیچ تردیدی باقی نماند .

دیدار انتقامی

در بازی دوم تاج و شهباز روبروی هم ایستادند . با تمام قوا و بی آنکه گذشتی‌بخرج دهند . درواقع‌این‌دیدارسومی بود که برای هر دوتیم جنبه‌ی انتقامی داشت . در طول جام چهارم تخت‌جمشید . تاج‌دیدار رفت را (۱ـ٤) برده بود و شهباز دیدار برگشت را (۱ـ۲) تلافی کرده بود . اما تاج که حتی روشن و مژدهی را هم بخدمت گرفته بود (ورفتا این حدس را که به یمن جام کرم نیرو شاید آشتی کنان مجدد روشن و مژدهی را باورداشته باشند) . این‌بار هم باخت و ۳ مرتبه دروازه‌ی خود رابروی مهاجمان شهباز گشوده دید .

هردو تیم یک بازی سریع و روان و کاملا جدی راتعقیب کردند و حیف که‌این دیدار را کمتر از ۵ هزار تن ، که همه عاشق فوتبال بودند دیدند .

دوتا از گلها نتیجه‌ی اشتباه محض تاجی ها بود . گل اول در حالیکه رشیدی‌آن را مهار کرده بود . اما توپ ازدستش‌رهاشد و مجدتیموری آنرا بدروازه خالی فرستاد و گل دوم ، که همه‌ی مدافعان تاج با تردید بتوپی که از چپ بپای حیدری‌میرسید،نگاه کردند و این بازیکن جوان‌شمالی،قبل از آنکه خاکسار تهرانی بتوپ برسد ، آنرا به سقف دروازه کوبید .

گل سوم را عادلخانی زد . توپی را که از سمت‌چپ به پیش برد ، با شلیك زمینی و از زاویه ۱۸ قدم بدروازه کوبید .

از شانسهای مسلم تاج یکی شوتی بود سنگین که روشن از ۲۰ متری به‌دیرکدروازه کوبید و دگربار شلیك عالی مژدهی دروازه‌بان شهباز‌آنرابا مشت به کرنر فرستاد . این هردو اتفاق در فاصله گل دوم و سوم رخ داد .

۶ تیم برگزیده اروپا

تیم ملی فوتبال جوانان ۶ کشور فرانسه ، مجارستان، ایتالیا، شوروی، اتریش و اسپانیا بعنوان برگزیدگان قاره اروپا جهت شرکت در مرحله نهائی دوره مسابقه‌های جام جهانی‌فوتبال که سال آینده در تونس‌انجام می‌شود، انتخاب شدند .

این ۶ تیم بوسیله یک‌کمیته مخصوص از بین ۱۹ تیمی که داوطلب حضور درمسابقه های نهائی بودند ، انتخاب گردیدند. مسابقه های جام جهانی فوتبال هر ۲ سال یکبار و برای بازیکنان ۱۶تا ۱۹ سال برگزار می شود . از قاره‌های دیگر تاکنون مکزیک و هوندوراس نیز برای مسابقه های نهائی برگزیده شده‌اند. به این‌گروه ۳تیم از امریکای جنوبی، ۲ تیم از افریقا و ۲ تیم ازآسیا نیز افزوده خواهند شد تا درکنار تیم تونس بعنوان‌تیم میزبان، مرحله نهائی مسابقه ها را انجام دهند. مسابقه‌ها از ۲۷ ژوئن تا ۱۰ جولای سال ۱۹۷۷ انجام میشود .

تعداد تیم های کشور های اروپا درجام اتحادیه

اتحادیه فوتبال اروپاتصمیم گرفت که‌دردور آینده‌مسابقه های فوتبال جام اتحادیه باشگاههای اروپا ، ۳کشور آلمان غربی ، انگلیس و ایتالیا همچنان هر کدام ٤تیم دردور اول مسابقه‌هاداشته باشند.درحالیکه برای‌سویس و اسپانیا ۳تیم در نظرگرفته شد کشورهائی که دو تیم به‌این جام خواهند فرستاد اینها هستند :

آلمان شرقی ــ اتریش ــ بلژیک‌ــ هلند‌ــ لهستان ــ پرتغال‌ــ بلغارستان‌ــ دانمارک ــ اسکاتلند‌ــ فرانسه‌ــ یونان ــ مجارستان‌ــ نروژ‌ــ رومانی ــ سوئد‌ــ چکسلواکی‌ــ ترکیه ــ شوروی و یوگوسلاوی.
۸ کشور زیر نیز هرکدام یک تیم خواهند داشت : آلبانی‌ــ فنلاند‌ــ جمهوری ایرلند ــ ایرلند شمالی ــ ایسلند ــ لوگزامبورگ‌ــ مالت و قبرس.

برای دیدار برگشت جام بین قاره‌ای باشگاهها

بایرمونیخ پس‌از۲۰ساعت پرواز به‌برزیل رسید

این لحظه‌ای بعد از گل اول بایرمونیخ در دیدار رفت باکروزیرو است که در زمینی پوشیده از برف در ورزشگاه المپیک مونیخ انجام شد. گردمولر (۹) پس از زدن گل بسوی یارانش میدود و کاپیتن بکن‌باثر از شادی دستش را بلند کرده است.

دو تیم آلمانی بایر مونیخ و برزیلی کروزیرو و بلو‌ــ هوریزنت دارندگان مقام‌قهرمانی باشگاههای اروپا و امریکای جنوبی امشب دیدار برگشت جام بین قاره‌ای باشگاه ها را در بلوهوریزنت (برزیل) انجام می‌دهند. بازی رفت در مونیخ را بایر ۲ـ۰ برده است .

در آستانه این دیدار هردو تیم در مورد سلامتی کامل تنی چند ازبازیکنان خویش نگرانی هائی دارند. برای بایر.موقعیت مشکوک در مورد کاپیتن تیم فرانس‌بکن‌باثر، کنی‌تورستن‌سون واولی هونس وجود داردکه هر سه آسیب هائی از دیدار حذفی روز شنبه (بایر ۱ـ۱۰ پیروز شد،برتن‌دارند، گرفتاری دیگر بایر مونیخ اینکه بدلیل مه شدید تا فاصله ٤۸ ساعت به‌بازی نتوانست زودتر به برزیل پرواز کند. مونیخی ها دیروز پس از ۲۰ ساعت‌پرواز به بلوهوریزنت رسیدند .

معهذا علیرغم این شرایط، دتمار کرامر مربی بایر قبل از ترک مونیخ به خبرنگاران گفت: ما برای کسب پیروزی در مجموع ۲ دیدار باتیم‌قهرمان امریکای جنوبی ، امیدواری بسیار داریم .

کروزیرو نیز درآستانه‌دیدار امشب بدون مشکل نیست. ابهام بزرگ در مورد پالینها وجود دارد که تا صبح امروز حضور یا عدم حضور وی در بازی معلوم نبود. وی امید بزرگ خط حمله برزیلیها است . در حالیکه از ناحیه زانو بشدت آسیب دیده است . جرزینهو مرد بزرگ و دیگر خط آتش کروزیرو نیز بدلیل کشیدگی عضله ، در حال حاضردرشرایط خوبی بسر نمی‌برد .

اهدای جامهای قائد اعظم پاکستان

روز گذشته طی آئینی که در محل انجمن ایران و پاکستان با حضور تیمسار سرلشگر حسن ارفع نایب رئیس و آقای چراغعلی اعظمی سنگسری دبیر کل و هیئت مدیره و اعضای آن انجمن و اولیای سفارت پاکستان در دربار شاهنشاهی برگزار شد آقای محمد اسلم‌خان ختک سفیر پاکستان جام های تیمهای برنده مسابقات ورزشی در ایران مربوط به یکصدمین سال تولد محمد علی جناح قائد اعظم پاکستان را اهداء نمود. این آئین پس ازسخنرانی هائی در زمینه روابط عمیق‌فرهنگی و برادری ایران و پاکستان پایان یافت .

در این‌مراسم روسا و مسئولان فدراسیونهای ورزشی کشور نیز حضور داشتند .

شنبه‌ها دنیای‌ورزش

مربی آرارات تاپایان فصل محروم‌شد

واهیک آساطوریان مربی تیم بسکتبال آرارات طبق تصمیم کمیته فنی فدراسیون بسکتبال کشور از همراهی تیم خودتا پایان این فصل مسابقه های قهرمانی باشگاه های تهران ، محروم شدند .

کمیته فنی فدراسیون بسکتبال در جلسه ویژه‌ای که دیروز داشت، این تصمیم را اتخاذ کرد .

آساطوریان درجریان دیدار دخانیات ــ آرارات که روز یکشنبه گذشته انجام گرفت به فاصله ۳ دقیقه به آخر بازی، با اعتراض نسبت به نحوه داوری مسابقه و در حالیکه آرارات بعد از برتری که بر حریف داشت از دست دادو میرفت که مغلوب شود،بایک وضع روحی نامتعادل به بازیکنانش دستور دادکه‌بازی را نیمه تمام بگذارند و زمین را ترک کنند

به همین دلیل کمیته فنی فدراسیون جلسه تشکیل داد تا درباره تیم آرارات تصمیم حادی بگیرد که سرانجام پس از بررسی های لازم تصمیم گرفته شد که آساطوریان از همراهی تیم آرارات تا پایان این فصل واز کار مربیگری محروم شود .

ناگفته نماند که آساطوریان یکی از مربیان خوب پایتخت می‌باشد وبا زحمات فراوانش توانست آرارات را از دسته دوم باشگاهها به دسته اول آورد واز بازیکنان آراراتی یک تیمی خوب و یک دست ساخت .

۱۲ کشتی‌گیر برای جام تفلیس انتخاب شدند

دیروز طی جلسه‌ای که بمنظور گزینش تیم اعزامی بمجام بالاوادزه تشکیل شده بود، ۱۲ کشتی‌گیر انتخاب شدند. که‌انتخاب شدگان عبارتند از :

٤۸ کیلو : عزیز رستمی‌ــ محمد بزم‌آور
٥۲ کیلو : قدیر نخودچی ــ غلامرضا عسگری
٥۷ کیلو : رمضان خدر‌ــ اکبر مشهدی
٦۲ کیلو : محسن فرموشی‌ــ محمد رضائی
٦۸ کیلو : محمد خرمی‌ــ محمد حسن محبی
۷٤ کیلو : منصور برزگر‌ــ خدابخش عفتدار.

همچنین کمیته انتخاب کننده حسین احمدی در۵۲ کیلو‌ــ یحیی مردانی در ۵۷ کیلو‌ــ محمد انصاری در۶۲ کیلو، محمود قشنگ در ٦۸ کیلو وجبار مهدیون را در ٦۸ کیلو بعنوان ذخیره درنظر دارد تااگر نخودچی ــ خدر‌ــ فرموشی‌ــ خرمی و برزگر بشرائط مطلوب نرسند نفرات ذخیره راهی تفلیس گردند .

مسابقه‌های قهرمانی دانشگاههای ایران

مسابقه های والیبال ــ بسکتبال و فوتبال قهرمانی دانشگاه ها و مدارس عالی کشور که از اول آذرماه جاری در تهران و شهرستان ها با شرکت اغلب تیمهای دانشگاهی کشور و باکوشش اداره کل تربیت بدنی وامور تربیتی وزارت علوم و آموزش عالی آغاز گردید، همچنان ادامه دارد.

دیروز در جریان مسابقه های والیبال دختران ۳ مسابقه در تهران انجام پذیرفت واین نتایج بدست آمد :
●دانشگاه تهران ــ مدرسه عالی پرستاری فیروزگر، ۰ـ۲ تهران ●مدرسه عالی بازرگانی ــ مدرسه عالی آمار، ۰ـ۲ بازرگانی ● دانشگاه ملی ــ دانشکده علم و صنعت، ۰ـ۲ دانشگاه ملی .

همچنین مسابقه های والیبال و بسکتبال پسران که در گروه های مختلف در تهران و شهرستان ها انجام میگردد. ٤تیم مرحله دوم خود را شناخت .

ازامروز مسابقه های فوتبال‌نیز آغاز گردید که باحضور ٤٦تیم در زمین های مختلف مجموعه ورزشی آریامهربرگزار می‌شود .

والیبال جام پاسارگاد ــ هفته دهم

خرمشهریهایک گیم ازذوب آهن گرفتند!

ذوب آهن ۳ـ
ملوان خرمشهر ۱
اصفهان ــ سالن ورزشی ۲۵ شهریور ــ دوشنبه ۲۹ آذر ماه ۲۵۳۵ ، «والیبال جام دوم باسارگاد ــ دور رفت» ، ذوب‌آهن اصفهان۳ گیم ها : اول ٤ـ۱۵ ، دوم ۵ـ۱۵ ، چهارم : ۱۳ـ۱۵)ـ ملوان خرمشهر ۱(گیم سوم: ۱۲ـ۱۵) ــسرداوری خوب محمود کشفی ، داور جواد امینی ، تماشاگر حدود ۱۰۰۰ نفر ، درآمد ۱۱۰۰۰ ریال .

ارزش بازی : ★★★

ذوب‌آهن : ماشاءالله فرخ‌منش (٤) ، محمد علی فاتحی (۳) ، محمود محب (۲) ، احمد خلیفه سلطانی (۲) ، حسن حسینی (۳) ، هاشم صفائیان‌پور (۲) ــ حسین پاکدل (۱) ، حسن مرادخانی (۱) ، بهروز میرزائی (۱) ، مربی : حسن رهنما .

ملوان : ایرج صفریان (۲) ، فریدون فرخی (۲) ، کاظم موشکاف (۲) ، ایرج رستمی (۳) ، حسن منصورآبادی (۳)،غلامحسین پریکاچکی (۲) ــ بهزادصباغ (۱) ، رضا انصاری (۱) ، مربی : حسن منصورآبادی.

ذوب‌آهن : تیپرتر و الیبال اصفهان ، پذیراگر حریفی بود، ضعیف ، که جزیکگیم ، چیزی نشان نداد ، و این گیم‌چهارم بود که ذوب‌آهن را تا آستانه شکست پیش برد .

اصفهانی ها ، با وجود پیروزی ، درحدانتظار نبودند، و غیبت رحیم قارصی و حسن رنجبر، درتضعیف قدرت اینان، بی‌تاثیر نبود .

ملوان خرمشهر ، که در دو گیم اول چیزی در برابر حریف نداشت ، آسان شکست خورد ، ولی هنگامی که درگیم سوم یاران ذخیره ذوب‌آهن بمیدان آمدند ، از دگرگونی تیم حریف ، سود برده ، ابتکار عمل را بدست گرفت و پس‌از رقابتی همپا تاتساوی ۱۰ـ۱۰، بلطف کار خوب‌رسنمی درروی تور ، میزبان را ۱۳ـ۱۵شکست داد .

ذوب‌آهن باپذیرفتن شکست و ازدست دادن یک گیم ،همه قوای خود را بسیج کرد ، و بابازی‌جالب فرخ‌منش و محمدعلی فاتحی که بجای قارصی آمده بود ، ملوانان جنوبی را برد اما بحق خرمشهری‌ها در این گیم امیدبخش ظاهر شدند و برخلاف گیم های اول ودوم بودند .

مسابقه های وزنه‌برداری قهرمانی باشگاههای تهران

رقابت دهنوی‌ــ پاکیزه‌جم اوج مسابقه‌های روزدوم بود

نصرالله دهنوی ملی‌پوش‌دسته‌سبک وزن دیروز پس از رقابتی خوب با پاکیزه‌مجبا مجموع ۲۹۰ کیلو قهرمان‌دسته سبک وزن‌شد.

دیروز دومین شب مسابقه های وزنه‌برداری قهرمانی باشگاه های تهران در ورزشگاه شماره ۲ محمد نصیری پشت سر گذارده شد .

۱٤ وزنه برداراز ۱۰۸ باشگاه در رقابت‌های دیروز که در پر وزن ــ سبک وزن و میان وزن انجام گرفت حضور داشتند .

دراین روزهیچ رکورد تازه‌ای بدست نیامدو تلاش وزنه‌برداران برای فرو ریختن‌رکورد های‌سی بمجائی نرسید.

امادر سبک وزن رقابت‌فشرده و جالب میان نصرالله دهنوی‌ملی پوش این‌وزن و مصطفی‌پاکیزه‌جم وزنه‌بردار تیم‌ملی جوانان در اوایل کار پیش‌بینی نتیجه کاررا مشکل مینمود .

در حرکت یکضرب هر دو وزنه بردار با ۱۲۰ کیلو آغاز کردندو در حرکت دوم به ۱۲۵ کیلو رسیدند .

در حرکت سوم نیز پس از اینکه دهنوی موفق به بالا بردن وزنه ۱۲۷٫۵ کیلو شد پاکیزه‌جم همکه از روحیه خوبی‌برخوردار بود با اعتماد به نفس فراوان‌این وزنه را مهار کرد .

در حرکت دوضرب پاکیزه جم با۱۵۷٫۵ کیلو آغاز کردکه‌بیالا بردن آن موفق شد اما در دو حرکت بعدی مغلوب‌وزنه ۱۶۲٫۵ کیلوئی شد ، در حالیکه دهنوی ابتدا ۱۶۰ کیلو را بالای سربرد ودرحرکت دوم ۱۶۵ کیلو وزنه برداشت و همین جابکارش پایان داد .

به‌این ترتیب دهنوی در یک رقابت فشرده با حریف جوانش باز هم در کرسی اول ایستاد .

نتایج مسابقه های‌دیروز به‌این شرح بدست آمد :

پروزن

۱ـ داود ملکی (دخانیات) با ۲۵۷٫۵ کیلو (۱۱۷٫۵ + ۱٤۰)۲ـ رمضان شیرخانی (پاس) با ۲۳۰ کیلو (۱۰۰ + ۱۳۰) ۳ـ شهرام یوسفی (تاج) با ۲۲۰ کیلو (۹۵ + ۱۲۵).

سبک‌وزن

۱ـ نصرالله دهنوی (تاج) با ۲۹۰ کیلو (۱۲۵ + ۱۶۵) ۲ـ مصطفی پاکیزه‌جم (راه‌آهن) با ۲۸۵ کیلو (۱۲۷٫۵ + ۱۵۷٫۵)
۳ـ حسن محمدپور (تاج) با ۲۲۵ کیلو (۹۷٫۵ + ۱۲۷٫۵) .

میان‌وزن

۱ـ امیردرمنکی (راه‌آهن) با ۳۶۲٫۵ کیلو (۱۵۲٫۵ + ۱۱۰)
۲ـ رمضان شهوند (دخانیات) با ۲۵۷٫۵ کیلو (۱۱۲٫۵ + ۱٤۵)
۳ـ عبدالله درودیان(رستاخیز) با۲٤۵کیلو (۱۰۵ + ۱٤۵)

«توضیح وتصحیح»

گروه تولیدی پی‌تن پلانشه
تولیدکننده مستقفهای پیش فشرده
تهران : کریمخان زند شماره ٦۵ تلفن ۸۲۵٤۸۰ـ۶ ۸۳۱۹۲۲

در رپرتاژجشن پنجاهمین سال‌سلطنت دودمان جلیل پهلوی شرکت پلانشه و صنایع آجر تهران‌که درصفحه۲۱ شماره امروز درج گردیده ، کلیشه آرم شرکت پلانشه اشتباها برعکس چاپ شده که بدینوسیله «طبق‌کلیشه» بالا تصحیح میگردد .

تلاشی پزشکان برای نجات دانش‌آموزان سوخته

یزشکان بیمارستان سوانح سوختگی تهران ، تلاش وسیع و همه جانبه‌ای را برای معالجه و نجات ۱۸ دانش آموز سوخته آملی که تا صبح امروز بتهران منتقل شده و در آن بیمارستان تحت مداوا قرار گرفته ،ادامه میدهند .

تاظهر دیروز دوتن از دانش‌آموزان بنامهای علی‌اکبر رحمانی و حبیب مهران ، اولی درراه انتقال به تهران و دیگری دربیمارستان‌سوانح سوختگی درگذشتندو حال یکی از دانش آموزان بنام «احمد مسلمی» نیز وخیم است .

یزشکان و پرستاران بیمارستان سوانح‌سوختگی تلاش وسیعی رابرای نجات جـــان دانش آموزان سوخته آملی آغاز کرده‌اند.

این دو بدلیلی نزدیکی با شعله های آتش و استنشاق حرارت دچار ناراحتی شدیدشده‌اند و یزشکان ناگزیر به نصب لوله خارجی به دستگاه تنفسی آنان گردیدند.

دانش آموزانی که دربیمارستان سوانح بستری هستند ، درجریان حریقی که پیروز در کلاس اول دبستان آیت‌اله غروی آمل روی داد دچار سوختگی شده‌اند و ٦ تن از آنان بدستور نخست‌وزیر همانروز با هواپیما و بقیه نیز بتدریج ظرف دیروز و امروز با آمبولانس بتهران انتقال‌یافته‌اند.

صبح دیروز خبرنگار ما در بیمارستان از دانش آموزان سوخته عیادت‌کرد. درهمان‌موقع «تقوی» نماینده آمل در مجلس شورای ملی برای اهدای خون‌به دانش آموزان در بیمارستان حضور یافت و مقداری از خون خود را اهدا کرد .

بدستور وزیر آموزش و پرورش نیز خانم فرهنگ یکی از معاونان آن وزارتخانه ازدانش‌آموزان عیادت بعمل آورد و در مورد مداوای آنان توصیه هایی به مسئولان بیمارستان کرد .

تعقیب مسئولان

دادستان آمل چند دقیقه بعداز حادثه و اعلام اسامی مصدومین حادثه ازسوی آموزش‌و پرورش کم‌وبیش بترتیب جواد ، شهره مدیر دبستان محمد رضا ملک پور ، معاون و مولود رزمگاه‌آموزگار دبستان آیت‌اله غروی هستند دستور داد رسیدگی به پرونده حریق را که منجر به سوختگی گروهی از دانش آموزان کلاس ٤٠ نفره دبستان شده آغاز کرد.

رئیس دبستان آیت‌اله غروی ، معاون و معلم کلاسی که حریق درآن رخ داد بدستور مدیر کل آموزش‌و پرورش‌استان‌مازندران ازکار برکنار شدوه به دادسرای آمل معرفی گردیده‌اند .

جریان حادثه که از طریق آموزش و پرورش آمل بتهران و از طریق وزارت آموزش و پرورش به نخست وزیر گزارش شد ، بدستور نخست وزیر با پی‌گیری مقامات مسئول دنبال‌شد و از لحظه انتقال اولین گروه دانش آموزان بیمارستان‌سوانح سوختگی، این بیمارستان با کلیه تجهیزات کار معالجه و مداوای قطعی دانش آموزان‌را آغازکرد.

بجز دو دانش آموزی که درگذشته‌اند و احمد مسلمی که حالش وخیم است ، بقیه که به شرح زیر یکبار دیگر نام برده میشوند ، حال عمومی رضایت بخشی دارند و در دو بخش «ایزولاسیون» و بخش دو بیمارستان بستری هستند :

محمد رضا ابراهیمی ، سید عباس رضائی ـ عباس مرادی ، کرم عباسی ، رضا بالی ،جعفر بذرافشان ، حسین ملکشاهی ، محمود عمرانیان ، احمد آقایی ، اکبر زارع، احمدامانی ، قاسم احمدی و شعبان سنایی .

ضمنا یک دانش آموز دیگر بنام هادی تقی پور دیروز به تهران انتقال یافت و بستری شد حال وی روبه‌بهبود است .

فوت شدگان

●ربابه نصیبی (٤١ساله) نامعلوم ● حسین قربانی‌گنجه (٥٧ ساله) تصادف ● مرد ناشناس (٣٠ ساله) خونریزی مغزی ● سیف علی بابائی(٢٥ ساله) خفگی با اکسیددوکربن ● رامین عزیزآبادی (٥ ساله) سوختگی ●محمدتقی‌سادموند (٢٠ساله) تصادف ● غلامعلی واشقانی فراهانی (٣٨ ساله) ضربه مغزی●پرویزمنصوریان (٣٥ساله) تصادف ● محمد کاظم مهرابی (٤٠ ساله)متلاشی شدن جمجمه● صیفورتیموری (١٦ ساله) ضربه مغزی ●مرد ناشناس (٢٥ ساله) تصادف● عباس رجبی قاسم‌آبادی (٦٥ ساله) بیماری ● کتابعلی محمدی (٣٥ ساله) ضربه مغزی ● علی‌اکبر رحمانی (٧٠ ساله) سوختگی ● باگراد (٢٥ساله) بیماری ● قاسم شاکری (٩٠ ساله) بیماری ●باباعلی‌ذکریا زاده (٥٣ ساله) فوت در کنار خیابان ●عباسعلی صالحی (٦١ساله) فوت در مسافرخانه.

مردی که‌چک ۱۰۵ هزار تومانی رابلعیده‌بود به ۴ سال زندان محکوم‌شد

جوانی که خود را کارمند عالیرتبه یکی از وزارتخانه ها معرفی کرده بود به‌جرم اغفال، خیانت در امانت ، برقرارکردن رابطه نامشروع بازن‌شوهردار و جعل اسناد دولتی به ٤سال حبس جنائی درجه ۳ محکوم شد .

محتویات پرونده این جوان که جلیل حبیبی خوش‌نیت، نام دارد ، نشان میدهد که نامبرده سال گذشته در کنار کیوسک تلفن عمومی یکی از خیابان ها با «زهره ک» همسر مهندس حمید الف که دارنده یکی از شرکت‌های‌معظم‌بخش خصوصی است آشنا شد و خود را به این زن جوان و زیبا، کارمند عالیرتبه وزارت دادگستری معرفی کرد . زهره که در نخستین لحظات این برخورد شیفته و فریفته صداقت‌ظاهری جوان گردید . و ضمن گفت وگوی عادی و معارف ازاو خواست با بهره‌گیری از نفوذ خود در دستگاه های اداری ، سن یکی از فرزندانش را که برای ثبت نام در دبستان بحد نصاب نرسیده‌چند ماهی‌اضافه کند و به آن‌جنبه قانونی‌بدهد. **جلیل با قول مساعد به زهره** و گرفتن نشانی منزل و شماره تلفن وی ، از او جدا شد و پس از چند روز ضمن تماس تلفنی‌بازهره‌وی‌رانسبت به‌انجام قول خود مطمئن ساخت ، زهره که طی همین مدت کوتاه کاملا به جلیل اعتماد کرده‌بود ماجرای آشنائی را به‌شوهر خود بازگو کرد. زن با این سخنان شوهر رامجذوب‌کرد تابا جلیل آشنا شود . جلیل حبیبی پس ازآشنائی باشوهر، به بهانه گرفتن شناسنامه‌فرزند او و تهیه مدارک لازم چند بار بمنزل آنان رفت و همین رفت و آمد مکرر باعث تشدید دوستی و رابطه طرفین‌گردید. معاشرت های مداوم جلیل و زن و شوهر مذکور بمرحله‌ی از صمیمیت رسید که یکبار مهندس الف تعداد در خور توجهی سکه پهلوی طلا در اختیار جلیل گذارد تا وی‌آنها را بفروش برساند . از سوی دیگر جلیل‌مشتاق خریداتومبیل بنز مهندس حمید شد و با پرداخت یک قطعه چک صدو پنجهزار تومانی اتومبیل را تحویل گرفت ، اما پس از انتقال سند آن به‌نام خود به این بهانه که قصد دارد ،بهای «بنز» را نقدا بپردازد چک خود را از مهندس پس گرفت ولی بجای آنکه پول نقد به صاحب اتومبیل بدهد ، چک دریافتی‌را برابر چشمان متحیر مهندس بلعید . مهندس حمید الف با دیدن این صحنه به ماهیت جلیل پی برد اما با وجود این‌چون کاری‌ضروری داشت ، اخذ تصمیم در باره‌او را موکول به بازگشت از سفر کرد و رهسپار شمال شد .

جلیل در این فاصله پس از اغفال زهره همسر مهندس ، با تهیه تعدادی سند جعلی به او تفهیم کرد که ترتیب جدایی او از شوهرش را داده و رسما طلاق وی را گرفته است .

جوان فریبکار متعاقب این صحنه‌سازی از زهره خواست که برای گردش و آماده‌کردن مقدمات ازدواج چند روزی به انگلیس سفر کنند . او بدنبال این‌پیشنهاد در فاصله یک هفته موفق به اخذ گذرنامه برای خود و زهره‌شدو تاریخ‌عزیمت را نیز مشخص ساخت.

روزی که جلیل و زهره بقصد حرکت به‌انگلیس راهی‌فرودگاه شدند ، مهندس از سفر شمال مراجعت کرده بود و تمامی ماجرا را از زبان همسایه ها شنید . مهندس جوان با پی بردن به این واقعه بی درنگ رهسپار فرودگاه‌شد وتوانست پیش از آنکه زهره و جلیل سوار هواپیما شوند ، با کمک ماموران آنان را دستگیر کند.

مهندس حمید الف پس از دستگیری آندو ، شکایتی‌علیه جلیل تسلیم دادسرای تهـران ساخت و بازپرس، جوانشیاد را باتهام برقرار کردن رابطه نامشروع بازن شوهردار ، خیانت در امانت وکلاهبرداری و جعل اسناد بازداشت کرد .

جوانی که ۱۰۰ تومان به بانک سپرده بود میخواست ۵۰ هزارتومان پس‌بگیرد !

جوانی که‌با یکصد ریال حساب پس‌انداز در گردش باز کرده بود، بقصدسوء استفاده مهربانک وامضای متصدی‌باجه را جعل کرد اما پیش ازرسیدن به هدف خود دستگیر شد .

این جوان که عبدالرضا نام دارد در شعبه ٦٠٢ بانک صادرات واقع‌در خیابان‌شکوفه بایکصد ریال حساب پس‌انداز در گردش گشودو پس ازجعل مهرو امضای متصدی باجه بانک یک رقم پانصد هزارریالی در دفترچه خود ثبت کرد . عبدالرضا برای اینکه به رقم یاد شده جنبه رسمیت بدهدو بهر ترتیب ، مهر و امضای مسئول باجه را زیر صفحه بیاورد ، مبلغ ٤٠٠ تومان به مادر خود داد که به بانکبرده وبه حسابش واریز کند . اما مادر به محض رسیدن بمقابل باجه، توسط ماموران بانک دستگیر شد . پرونده این‌ماجرا بعهده «وکیل» بازپرس شعبه دادسرا محول‌گردیدو بازپرس باتوجه به‌اعترافات عبدالرضا ، اورا زندانی کرد .

دوستان ناباب جوانی را هروئینی کردند

ماموران مبارزه با مواد مخدر شهربانی ، باجوانی‌بنام ناصر خسروی ۲۷ ساله ،که در حال حمل مقداری هروئین بود برخورد کردند و پس از دستگیری وی به‌تحقیق از او پرداختند . ناصر به‌اعتیادخود وخرید هروئین‌صریحا اعتراف کرد و در حالی که بشدت پشیمانی خویش‌را بروزمیداد، مدعی شدکه معاشرت بادوستان ناباب ، او را به این راه‌هستی براندار و بنیادکن کشیده‌است.

ناصر خسروی که فرزند علی و ساکن کوی گیشا ،خیابان ۲۸ خانه شماره ۳۸ است با پرونده تنظیمی به‌مقامات‌قضایی تسلیم شد و مواد مکشوفه از وی به نفع‌دولت ضبط گردید.

ماموران همچنین در پارک جنوب شهر ضمن تحت نظر گرفتن افراد مشکوک به‌جوانی بنام محمودپرویزپور، معروف به «محمود غربتی» ۲۳ ساله ظنین شدند وطی یک برنامه در قالب خریدار با او به‌معامله پرداختند و از وی مقداری حشیش کشف کردند . محمود نیز با پرونده تنظیمی تسلیم مقامات قضایی شد .

استمداد یك مادر مایوس :
فرزندم‌را معالجه کنیدو به‌من بازگردانید

حسن نادری نوری

زنی که از معالجه فرزند ٤ساله فلجش ناامید شده ، سحرگاه دیروز نامه‌ای بریشت‌لباس فرزند مبنی براستمداد از مردم الصاق کرد ، و او رادرخیابان‌آیزنهاور سرراه‌گذاشت.

صبح دیروز یکی‌ازماموران‌کلانتری ۸ تهران در خیابان آیزنهاور پسر ٤ ساله‌ای رادید که تنها برزمین نشسته و کاغذی بر پشت لباسش الصاق‌شده است

مامور ، از مطالبی که برکاغذ نوشته شده بود ،متوجه شد که مادر این کودک که ازمعالجه فرزند علیلش مایوس شده از مردم ، برای معالجه‌فرزند استمداد جسته‌و ازمردم خواسته که پس از معالجه ، فرزندش را به‌او بازگردانند . مادر که «عزیزه نوری‌او غلی»نام دارد ، فرزندش را «حسن نادری‌نوری» معرفی‌کرده است.

«حسن» ٤ ساله از سوی‌کلانتری ۸ به دادسرای تهران منتقل شد و معاون دادستان بیدرنگ وی را به مددکاری اجتماعی دادسرا سپرد .خبرنگار ما صبح امروزکسب اطلاع کرد که «حسن» بوسیله مددکاران اجتماعی به‌بیمارستان انتقال یافته و تحت درمان‌قرار گرفته است .

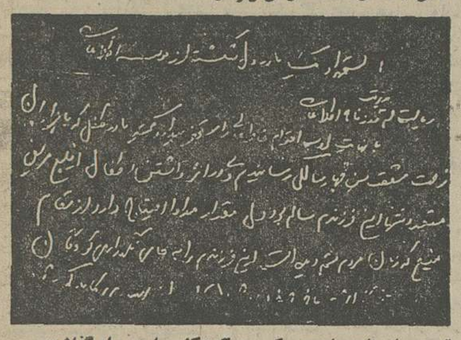

قسمتی از نامه مادری کـــه کودکش را سر راه گذاشت

جاعلین دفترچه‌های بیمه کارگران زندانی شدند

اعضای باندی‌که به امید دریافت وام مسکن از بانک رفاه کارگران دفترچه های بیمه کارگران را بامهر و امضای مسئولان جعل می‌کردند، به دام افتادند .

اعضای باند ، شکار خود را ازمیان کارگرانی که علاقه به دریافت وام از بانک برای خرید خانه داشتند انتخاب میکردندو پس از تبانی با آنان با دریـافت پـول ، دفترچه های متعددی برایشان‌جعل میکردند تا باهر کدام از آنها بتوانند از بانک بانام های واهی وام خانه سازی بگیرند .

اعضای باند جواد حسین زاده ، گلستانی و احمدیان هستند که در میدان شوش ، خیابان ارج بنگاه معاملات املاک دارند و واسطه معامله خرید و فروش خانه هستند، دیروز بدستور بازپرس دادسرای تهران با قرار بازداشت زندانی شدند.

آنان از سوی ماموران شعبه ٤آگاهی تهران به دام افتادند و تحقیق پیرامون نحوه عمل آنان ، دوتن از علاقه‌مندان به خرید خانه را که با اعضای این باندمعامله کرده و دفترچه بدست آورده بودند ، به‌دام افکند .

این دو تن نیز که‌باقرار وثیقه اکنون زندانی هستند علی حسین بیات و نریمان نامدارند که‌اولی ۱۲ هزار تومان‌ودومی٤ هزار تومان برای بدست‌آوردن یکدفترچه بیمه جعلی پول پرداخته‌اند .

قابل توجه مهندسین مشاور و مهندسین معمار وموسسات‌نقشه‌کشی
بجای شابلن نویسی و برای سرعت و صرفه‌جوئی خیلی بیشتر از انواع ـ ماشین های‌مخصوص تحریر روی‌نقشه های مهندسی ساخت کارخانه معروف GRITZNER آلمان استفاده نمائید.
شرکت سهامی خاص ایندار خیابان حقوقی شماره ۲۸ تلفن ۷ـ۷۶۷۰۷۶

کلاس حسابداری ودفترداری دوبل

دوره جدید کلاس حسابداری و دفترداری دوبل زیر نظر استاد محترم آقای محمد حمیدی از ۱۶ر۱۰ر۳۵ در کاخ دانش تشکیل میشود. دراین کلاس فن دفتر داری و حسابداری رافرا خواهید گرفت. قبلا نام نویسی فرمائید.

کاخ‌دانش. خیابان‌فرانسه. کوچه مرجان

آـ۳۰۱۱۳

ضدیخ بتون

اوپك ایشن۶۴۰۱۶۲

آگهی استخدام رسمی

مرکز پزشکی فیروزگر طبق‌مفاد قانون استخدام کشوری عده‌ای را برای خدمت در تهران‌ازطریق امتحان و مسابقه بشرح زیر استخدام میکند .

ردیف	عنوان طبقه شغل	تعداد مورد نیاز	شرایط احراز	گروه قطعی
۱ـ	پرستار ٤ (مربی فنون پرستاری)	٤ نفر	دارا بودن دانشنامه لیسانس پرستاری و ٤ سال تجربه	۸
۲ـ	کارشناس آمار موضوعی یك	یکنفر	دارا بودن دانشنامه لیسانس پرستاری و طی یکدوره آمار و موفقیت در آن	۷

داوطلبان واجد شرایط میتوانند برك درخواست ذیل این آگهی را تکمیل کنند وبا دو قطعه ازآخرین عکس ٤×۳ خود ورسید بانکی مبنی برپرداخت مبلغ چهارصد ریال‌به حسابجاری ۹۸۰ خزانه نزد بانك مـرکزی ایران بعنوان حق‌ثبت نام داوطلبان استخدام رسمی‌دریکی‌ازشعب بانك‌ملی‌ایران‌حداکثرتاده روز پس‌از انتشار این‌آگهی باپست سفارشی به نشانی تهران‌ـ خیابان زاهدـمرکزپزشکی فیروزگرـ کارگزینی ارسال دارند به مدارکی‌که‌بعداز این‌تاریخ‌به‌پست تحویل داده شود یا فاقد رسید بانکی باشد ترتیب‌اثرداده‌نخواهد شد(وجه مذکور بهیچوجه مسترد نمیگردد)

از داوطلبان برای انجام امتحان ومسابقه کتبا دعوت بعمل خواهد آمد . **مرکز تحقیقات وآموزش پزشکی فیروزگر**

برك درخواست شغل از مرکز پزشکی فیروزگر

نام خانوادگی	نام	نام پدر	شماره شناسنامه
محل صدور	تاریخ تولد	آخرین مدرك تحصیلی	
وضع خدمت‌نظام‌وظیفه		شغل مورد درخواست (فقط یك‌شغل)	
نشانی کامل شهر ـ		خیابان ـ	کوچه
پلاك	شماره تلفن		امضاء داوطلب

تبریکات

دوست عزیز جناب آقای عنایت‌اله رهبر
انتصاب بجاو شایسته جنابعالی را بریاست ناحیه ۲ آموزش و پرورش تهران تبریک میگویم.
دکتر علی شفیعی ـ مدیر دراگ استور ایران‌نوین

دریافت جایزه مرکوری طلائی را به جناب آقای دکتر مجتهدی ودبیرارزو کارمندان دبیرستان البرز صمیمانه‌تبریک عرض مینمائیم. **مسئول و کارکنان بوفه دبیرستان البرز**

جناب آقای علی‌اکبر شهبازی
انتصاب جنابعالی رابریاست بخش۷ آموزش و پرورش تبریک عرض مینمایم. **علی رحمانی**

مادرم بتوکه مظهر محبتی این روز مادر را تبریک میگویم.
میترا سید نقی حسینی تهرانی

اطلاعات بانوان
سه‌شنبه‌ها منتشر میشود

اطلاعات
دختران و پسران
مجله‌ای برای نوجوانان
مجله‌ای برای دانش آموزان
مجله‌ای برای دختران و پسران ایران
پنجشنبه‌هر هفته
مجله اطلاعات دختران و پسران را از روزنامه فروشها ابتیاع فرمائید

مجالس ترحیم

با نهایت تاسف درگذشت مادر بزرگمان شادروان بانو فاطمه مستوفی‌الممالکی راباطلاع‌دوستان وخویشاوندان می رساند .
ناصر مستوفی‌الممالکی ، لیلی امیراصلانی ، لیدا مستوفی‌الممالکی .
آ_۱۶۲۲۹

با کمال تاثر درگذشت بانو فاطمه مستوفی‌الممالکی (سعدآبادی) مادر گرامی برادرمان شادروان حسین‌مستوفی الممالکی را به اطلاع میرسانند .
مجلس ترحیم زنانه و مردانه آن مرحومه روزپنجشنبه دوم دی ماه از ساعت ۱۲ تا ۱٤ در خانقاه صفی علیشاه منعقد خواهد بود .
عزت‌الملوک بختیار ،منصوره بهبهانی ، توران‌پرمکی، بدری خیلتاش ، شمسی صمصام بختیاری ، ایران اصفهانیان ، توران مولانا ، تومان سالمون ، پری سمیعی ، آذر معیری، فروغ فرزانه ، شهین معیری ، جهان نیری ، احمد ، تقی، محمد ، عبدالله ، مهدی مستوفی الممالکی ، خانواده‌های: مستوفی‌الممالکی ، سعدآبادی ، نیستانکی ، مقدم ، اصلانی، امیراصلانی ، فدائی ابراهیمی ، ممتاز ، دولتشاهی ،مسعود، دالائی ، اعتماد ، پروین ، ونکی ، ابراهیمی ، جهان ، محققی و سایر خانواده های وابسته .
آ_۱۶۲۲۹
اطلاعات ـ مصیبت وارده را به بازماندگان آن‌مرحومه تسلیت میدهد

هو الباقی
با نهایت تاسف درگذشت سید جلیل‌القدر حاج سید احمد ستوده را به اطلاع همشهریان محترم میرساند .
مجلس ختم زنانه و مردانه آن مرحوم از ساعت ۲ تا ٤ بعداز ظهر روز پنجشنبه دوم دی‌ماه در خانقاه صفی علیشاه برگزار می شود .
شیخ‌الاسلام کردستان
۱ـ۲ آ_۱۶۲۲۳

با نهایت تاثر و تالم درگذشت حاج سید احمد ستوده بزرگ خاندان امین‌السادات را به اطلاع میرساند .
مجلس ختم زنانه و مردانه آن مرحوم ساعت ۲ تا ٤ بعداز ظهر روز پنجشنبه دوم دی ماه در خانقاه صفی علیشاه برگزار می شود .
خانواده های : ستوده ، سراج‌الدینی ، امین،اشرافی، شیخ‌الاسلامی ، مفتی‌زاده ، خالدی ، قریشی ، دشتی ، نقشبندی ، سجادی ، شهیدی ، احمدی ، جلالی ، عموئی، شهبازی ، جاف ، اوطمیشی ، حسینی ، خلیقی ، متوسل، ظهیر اعظمی ، فتاحی ، ابراهیمی ، صابری .
۱ـ۲ آ_۱۶۲۲۳
اطلاعات ـ مصیبت وارده را به خانواده عزادار بویژه بازماندگان تسلیت میدهد.

باکمال تاسف و تاثر درگذشت مادر گرامی ستار ـ نادر ـ قادر حکیمی زنوز را در کرج باطلاع همشهریان و دوستان میرساند . مجلس ختم مردانه و زنانه آن مرحومه روز چهارشنبه اول دیماه از ساعت ۳ الی ۵ بعد از ظهر در مسجد صاحب‌الزمان واقع در کرج خیابان پهلوی مقابل ثبت اسناد برگزار میشود .
خانواده های : حکیمی زنوز ـ ریاضی ـ یلتقیان ـ زنوزی ـ برهانی ـ فضلی زنوز ـ کریمی فرخ ـ جنت‌نژاد ـ احمد قشلاقی ـ کمالی ـ احسانی ـ آذرپای ـ علیمردانی ـ میرخواجه‌الدینی ـ خجسته ـ شیخ‌زنوز ـ ریاضی‌الجنه ـ هاشمی زنوز ـ باقری ـ پورقاسمی ـ سجادی ـ بهزاد زنوز ـ عظیمی ـ صفی‌یاری ـ نعلبندی ـ علیاری ـ کاظمی ـ وصالی ـ شهیدی ـ ابوالعلائی ـ زمینی ـ مهدیزاده ـ آذرخشی ـ خاتمی ـ کریمی ـ حسینی ـ یعقوبی ـ افشار ـ اعرابی ـ جمالی ـ صدوقی ـ پناهی ـ شمایلی ـ میرجانی ـ علیمحمدی ـ احمدی ـ صادقپور ـ اولاد غفاری و سایر خانواده های وابسته .
آ ـ ۱۶۲۱۳
اطلاعات ـ مصیبت وارده را بخانواده های عزادار تسلیت میدهد .

انا لله و انا الیه راجعون
بانهایت تاسف درگذشت مرحومه مغفوره بانوبی‌بی بتول فرزین مادر عزیزمان را باطلاع خویشان ودوستان میرسانیم . مجلس ترحیم زنانه و مردانه روز چهارشنبه اول دیماه از ساعت ۲ الی ٤ بعد از ظهر در خانقاه صفی علیشاه منعقد خواهد بود .
دکتر پرویز فرزین ـ منصوره فرزین ـ پریچهر فرزین ـ مهرانگیز فرزین .
آ ـ ۳۰۱۶۱

بانهایت تاثر درگذشت بانو بی‌بی بتول فرزین مادر گرامی دکتر پرویز فرزین را باطلاع خویشان و دوستان میرساند . مجلس‌ترحیم زنانه ومردانه روز چهارشنبه اول دیماه از ساعت ۲ الی ٤ بعد از ظهر در خانقاه صفی علیشاه منعقد خواهد بود .
خانواده های : فرزین ـ کرابی ـ آزاد ـ دکتر صیرفی پور ـ ابراهیمی ـ فلاحتی ـ مهندس محترمی ـ برجی ـ مهندس فرجاد ـ مظلومی ـ ایزدی ـ منصوری ـ مهندس اعتضادی ـ کتاب‌الزاده ـ داوریان ـ سیف‌الدینی ـ خیرآبادی ـ احمدی ـ گوهری .
آ ـ ۳۱۶۲
اطلاعات ـ بخانواده های عزادار بویژه بازماندگان آن مرحومه مصیبت وارده را تسلیت میدهد .

بانهایت تاسف و تاثر فوت ناگهانی عزیز از دست رفته خود حبیب‌اله اصلمند سرهنگ بازنشسته ارتش را باطلاع کلیه اقوام ، بستگان ، دوستان و آشنایان میرساند . مجلس ختم زنانه و مردانه آن مرحوم از ساعت ۲ تا ٤ بعد از ظهر روز پنجشنبه دوم دیماه در مسجد الجواد واقع در میدان ۲۵ شهریور برگزار خواهد شد .
خانواده های : اصلمند ـ عباسی کبیری ـ پاشائی فراهانی ـ پورسلیمی ـ متحد ـ اتحاد ـ رهنما ـ امید ـ اسحق‌نیا ـ تلگرافچی نجیب ـ معلم زاده ـ گنجه‌ای ـ سرفرازطالع ـ ابوزنجانی ـ سمیعی ـ مرندیان ـ تاری‌وردی ـ باتمانقلیچ ـ زرینه‌باف ـ معقانی ـ کوچکیان ـ داوری .
آ ـ ۱۶۱۹۹ ۱ـ۲
اطلاعات ـ بخانواده های عزادار بویژه بازماندگان آن مرحوم مصیبت وارده را تسلیت میدهد .

بانهایت تاسف درگذشت شادروان محمد میرگیانی را باطلاع فامیل و دوستان میرساند . مجلس ترحیم‌آن‌مرحوم زنانه و مردانه در روز پنجشنبه ۲ر۱۰ر۳۵ ازساعت ٤ تا ٦ بعد از ظهر در مسجد مجد منعقد میباشد .
خانواده های : میرگیانی ـ موسوی ـ علومیان ـ علومی ـ سرشکی ـ عامری ـ یوسفی ـ جوانمرد ـ آزمایش ـ عبقری ـ شفیعی ـ دادخواه ـ واقفی ـ میری ـ علیزاده ـ محمدی .
آ ـ ۱۶۲۰۱
اطلاعات ـ بخانواده های عزادار تسلیت میدهد .

باکمال تاسف فوت بانو طاووس متحده بزرگ خانواده را باطلاع دوستان و آشنایان میرساند. مجلس ترحیم آن مرحومه روز پنجشنبه دوم دی‌ماه از ساعت ۳ الی ۵ بعد از ظهر در کنیسای حشیم واقع در خیابان قوام‌السلطنه کوچه سیمین ـ شماره ۱۲ برگزار میگردد.
خانواده های : سلوکی ـ متحده ـ الیاشار ـ کفاش ـ مامگرفته ـ افرامیان ـ ابیزاده ـ منصوری ـ سلیمپور.
آ ـ ۱۶۱۷۹

بانهایت تاثر و تاسف درگذشت مادر بزرگوار و نیکوکار آقایان مهندس کاوه شورائی مدیر عامل شرکت ساختمانی کیهان و مهندس مردک شورائی ـ سیاوش اردوبادی ـ مهندس شاهرخ اردوبادی را به اطلاع دوستان و آشنایان میرساند .مجلس‌ترحیم و یادبود آن شادروان روز پنجشنبه دوم دیماه ۳۵ از ساعت ۱۲ الی ۲ بعد از ظهر در مسجد الجواد برگزار خواهد شد .
مهندسین و کارمندان شرکت ساختمانی کیهان
۱ـ۲ آ ـ ۳۰۲۱۸

بازگشت بسوی خداست
بانهایت تاثر و تاسف درگذشت ناگهانی شادروان بانوی نیکوکار خانم فریده شوروی صبیه مرحوم‌افتخار لشکر و متعلقه مرحوم حسین اردوبادی را باطلاع‌اقوام و خویشان و آشنایان میرساند . مجلس ترحیم زنانه و مردانه آن مرحومه روز پنجشنبه دوم دیماه ۲۵۳۵ از ساعت ۱۲ الی ۲ بعد از ظهر در مسجد الجواد واقع در میدان ۲۵ شهریور برگزار میگردد و مراسم شب‌هفت روز شنبه چهارم دیماه ۳۵ در سالن شماره ۳ بهشت زهرا از ساعت ۳ الی ۵ بعد ازظهر منعقد خواهد شد وسیله ایاب و ذهاب شب هفتم از منزل آن مرحومه واقع در (خیابان بلوار الیزابت بین امیرآباد و جمشیدآباد خیابان مهرگان شش متری دوم درب آخر روبرو) ساعت یک بعد از ظهر آماده حرکت خواهد بود .
مهندس مزدک شورائی ـ مهندس کاوه شورائی ـ سیاوش اردوبادی ـ فریبرزاردوبادی ـ ساسان‌اردوبادی ـ شابسته اردوبادی ـ مهندس شاهرخ اردوبادی ـ مونس مندان ـ نصرت‌اله آذرپور ـ حسین صمصامی ـ خسرو شعفی .
خانواده های : ارژنگ ـ بهنام ـ مویدی ـ مویدی افشار ـ موید زاده ـ قاسمی افشار ـ صدیق رضوانی ـ یورتشاهی ـ فتحی افشار ـ صمصامی ـ فضلی ـ احمد زاده ـ شاهی ـ مهندس احمد عالمزاده ـ سعیدی ـ پیش‌بین ـ یونسی ـ ایزدی ـ ناجی ـ طایفه‌مندان .
۱ـ۲ آ ـ ۳۰۲۱۶
اطلاعات ـ مصیبت وارده را بخانواده های محترم شورائی و اردوبادی و صمصامی و سایر وابستگان بویژه همکار گرامی آقای حسین صمصامی برادر آن مرحومه تسلیت میدهد .

بانهایت تاسف وتاثر درگذشت مادر عزیزمان بانو ربابه انجدانی را باطلاع دوستان و آشنایان می‌رساند . مجلس ترحیم مردانه وزنانه روز چهارشنبه ار۱۰ر۳۵ از ساعت ۲ر۵ الی ٤ر۵ بعداز ظهر در مسجد طالقانی واقع درشاه‌آباد ظهیرالاسلام منعقد میباشد .
علی انجدانی. حسین انجدانی. محمود. مصطفی. باقر. مهدی انجدانی. علی اکبر معصومی. علی اکبر سرخوش. جمشید نورخواه. محمد انجدانی. کاظم انجدانی . حسن انجدانی. بتول. فاطمه انجدانی. فاطمه اشرف الاسلامی . مینا انجدانی. خانواده‌های : طالب حسینی . موسوی . منصور ساعی .
آ_۱۶۲۶۳

بانهایت تاسف درگذشت مرحوم حاج شیخ علی‌شهیدی ابوی مدیر عامل شرکت قابل را باطلاع کلیه دوستان و آشنایان میرساند . مجلس ترحیم زنانه و مردانه آن مرحوم از ساعت ٤ تا ٦ بعد از ظهر روز چهارشنبه اول دیماه در مسجدالجواد واقع در میدان ۲۵ شهریور برگزار میگردد .
هیئت مدیره و کارکنان شرکت ساختمانی قابل
۲ـ۲ آ ـ ۱۶۰۶۵

بانهایت تاسف درگذشت مرحوم حاج شیخ علی‌شهیدی فرزند مرحوم حاج شیخ مهدی شهیدی را باطلاع کلیه بستگان و آشنایان میرساند . مجلس ترحیم زنانه و مردانه آن مرحوم از ساعت ٤ تا ٦ بعد از ظهر روز چهارشنبه اول دیماه در مسجد الجواد (ع) واقع در میدان ۲۵ شهریور برگزار میگردد .
همسر ـ شیخ‌حسن ـ کاظم ـ جعفر ـ محمدمهدی ـ اکرم ـ افسر ـ طاهره .
خانواده های : شهیدی ـ شجاعی فرد ـ برادر ـ رضوان ـ یزدان‌فر ـ حکمت ـ قطبی و رضوی .
۲ـ۲ آ ـ ۱۶۰۶۷

باکمال تاسف وتاثر درگذشت نابهنگام شادروان پرویز منصوریان عضو هیئت مدیره سابق سندیکای کارکنان بانک صادرات ایران را باطلاع دوستان و آشنایان می رساند .
مجلس ترحیم آنمرحوم ازساعت ٤ الی٦ بعداز ظهر روزجمعه ۳ر۱۰ر۳۵ در خانقاه صفی علیشاه برگزار میگردد .
بنمایندگی از طرف کلیه دوستان :
کمال لاهیجانی. عبداله پارسا . مهدی بنی اردلان . میشائیل خوشابه. هادی حسینی . کاظم اسمعیل زاده. علی سامانی‌پور. حسن فخیمزاده .
آ_۳۰۲۴۹

بانهایت تاسف مرگ نابهنگام فرزند ناکام و برادرعزیزمان علیرضا فائقی را باطلاع دوستان وخویشاوندان میرساند .
مجلس ختم زنانه ومردانه شادروان از ساعت ۱۳ الی ۱۵ روز چهارشنبه اول دیماه درمسجد ولی عصر واقع‌درخیابان حشمت‌الدوله ـ چهارراه کیوان برگزار خواهد شد .
رضا فائقی. سیمین. بهرام. هما. مجید. سیما و مینا و خانواده‌های: فائقی. کنگرلو . اردکانی. جورابچی. فرجاد پور. پزشکی. میرزائی. گیلانی. محمدیان نمینی. سلامت.
آ_۱۶۲۳۹
اطلاعات ـ بخانواده‌های عزادار تسلیت میدهد .

یادبود

روز پنجشنبه دوم دی ماه مصادف با شب چهلم درگذشت همسر و پدر عزیزمان فقید سعید حاج‌محمدرضا سیگاری یزدی میباشد . بدین مناسبت مجلس یادبودی همانروز از ساعت ٤ر۵ الی ٦ر۵ بعد از ظهر در منزل شخصی آن مرحوم واقع در جمشیدآباد شمالی ـ کوی اعتماد ـ شماره ۱۵ برگزار میباشد . شرکت‌منسوبین و دوستان محترم موجب شادی روح آن مرحوم وتسلی دل بازماندگان خواهد بود .
بانو خدیجه سیگاری ـ مهندس احمد سیگاری ـ عباس سیگاری ـ مهدی سیگاری ـ ایران سیگاری ـ صفا سیگاری .
۱ـ۲ آ ـ ۱۶۱۸۹

در تخت فولاد اصفهان
روز پنجشنبه دوم دی ماه جاری سالروز درگذشت پدر عزیزمان استاد حسین معارفی معمار میباشد . بهمین مناسبت از ساعت ۱۲ الی ۵ بعد از ظهر مراسم یادبودی در تخت فولاد تکیه خانوادگی برپا خواهد بود شرکت آشنایان و دوستان و فامیل باعث تسلی روح آن‌مرحوم و بازماندگان خواهد بود.
خانواده های معارفی و خانواده های وابسته
آ ـ ۷۱۵۵

شادروان بهزاد شجاعی عزیز از دست رفته ما بمناسبت یادبود سالروز درگذشت جانگداز تو پدر، مادر، برادرانت، خواهرانت ، بهرام وهمه خانواده سوگوار وگریان هستیم درود فراوان بروانت باد .
شیراز ـ عبدالعلی شجاعی
آ_۷۱۲۹

بسمه تعالی
بمناسبت چهلمین روز درگذشت سید جلیل از دودمان اصیل دبیر عالیمقام مرحوم آقا سید مهدی درمیانی بزرگ رحمت‌اله علیه مجلس یادبودی روز پنجشنبه اول ماه محرم ۲ دیماه در مسجد ارباب واقع در میدان کلانتری خیابان دلگشا ازساعت ۲ الی ٤ونیم بعداز ظهر ومجلس زنانه در همان روز وتاریخ وساعت درمنزل مسکونی واقع در خیابان دلگشا پلاک ۱۸ منعقد است .
شرکت عموم مومنین، بستگان ودوستان برای طلب مغفرت سبب تسکین و آرامش قلب پدر داغدارش جناب‌آقای سید جلال درمیانی بزرگ خواهد بود .
الاحقر محمد رضاالحسین‌الاصفهانی
آ_۱۶۲۳۵

تسلیت

دکتر پرویز فرزین همکار ارجمند ما
مادر گرامی خودرا از دست داده‌اند ضمن عرض‌تسلیت بایشان و خانواده‌های وابسته برایشان از خداوند صبرو تحمل آرزو می‌کنیم .
دکتر حسام‌الدین خرمی. دکتر محمد میرعابدی. دکتر قوام کاظمی. دکتر یوسف محاسنی. دکتر احمد گواهی . دکتر فریدون سمیعی. دکتر ثروت هرآبادی. دکتر فرهمند ملکی. دکتر قاسم علیزاده. دکتر شمس‌الدین میر رشیدی . دکتر اردشیر خطیب شهیدی. دکتر عزت‌اله عبادی . دکتر محمد علی رازانی. دکتر جمشید پرتوی. دکتر محمد لطیفی. دکتر احمد داریوش‌نیا. دکتر ذبیح‌اله مهدیزادگان . دکتر محمد علی فطروسی. دکتر محسن جلیلیان. دکتر صدرالدین ابطحی .

جناب آقای مهدی ریخته‌گران
مصیبت وارده را صمیمانه تسلیت گفته بقا عمر بازماندگان آن خانواده محترمرا ازخداوند متعال خواستاریم .
از طرف تدارکات آردل و آردو
ژان خسرو آبادی ـ ایرج برلاوی
آ_۳۰۲۰۱

آقایان عنایت رسولی و هدایت رسولی
بدینوسیله درگذشت ابوی محترمرا تسلیت عرض نموده و از خداوند متعال‌برای‌آنمرحوم آمرزش وبرای بازماندگانش صبر وشکیبائی مسئلت داریم .
مدیران وکارکنان شرکت تولید وتصفیه روغن (اسو)
آ_۳۰۲۰٤

جناب آقای محمد رضا سلامت
مصیبت وارده را تسلیت عرض نموده بقای عمر جنابعالی وبازماندگان را ازخداوند متعال خواستاریم .
از طرف کارمندان مغازه روسی شعبه نادر شاه
حسین فرمان‌آرا
آ_۳۰۲۰۳

سرکار خانم وجناب آقای مهندس یوسف مرتضوی
بانهایت تاسف وشرکت در اندوه شما درگذشت پدر خانم را در آلمان تسلیت عرض سلامت خانم و جنابعالی ویاسمن عزیزرا ازخداوند منان مسئلت داریم.
بانو و سهراب صبوری دیلمی
آ_۱۶۲۰۷

سرکار خانم وجناب آقای مهندس یوسف مرتضوی
درگذشت پدر خانم در مدت کمی پس از فقدان مادر خانم درآلمان بشدت متاثرمان کردضمن عرض تسلیت‌خصوصا حضور سرکار خانم بقاء وسلامت جنابعالی و خانم را از درگاه قادر متعال مسئلت داریم .
کارکنان دفتر مرکزی شرکت ساختمانی گوراب

جناب آقای مهندس یوسف مرتضوی وسرکار خانم
بانهایت تاسف درگذشت پدر خانم را در آلمان تسلیت عرض بقاء وسلامت بازماندگان را از درگاه احدیت مسئلت داریم .
کارکنان کارگاههای یاسوج. ساری. کاشان شرکت ساختمانی گوراب .
آ_۱۶۲۰۷

جناب آقای امانوئل متحده
فوت ناگهانی مادر عزیزتان را بشما و تمام فامیل تسلیت می‌گویم .
مسلم اکبرزاده
آ_۱۶۱۸۱

جناب آقای امانوئل متحده
با نهایت تاسف مصیبت وارده را از صمیم قلب تسلیت عرض می‌نمایم .
حاج ابراهیم الوند آذری
آ_۱۶۱۸۳

جناب آقای امانوئل متحده
باکمال تاسف فوت ناگهانی مادر بزرگوار را از صمیم‌قلب تسلیت عرض نموده ودر مصیبت وارده خودراشریک‌میدانم.
محمد رضا بابائی
آ_۱۶۱۸۵

فرانک عزیز
مارا در غم خود شریک بدان .
دانش آموزان کلاس آ دو نظری دبیرستان هدف‌شماره ۵
آ_۳۰۱۰٤

همکار گرامی جناب آقای عادل رهنمون
با نهایت تاثر درگذشت عموی بزرگوارتان را بجنابعالی وخانواده محترم تسلیت عرض نموده سلامتی و سعادت خاندان ارجمند را ازدرگاه خداوند متعال مسئلت مینمائیم.
کارکنان عمران شهری ـ سازمان برنامه
آ_۱۶۱۹۵

جناب آقای عزت‌اله خداداد
مصیبت وارده را صمیمانه تسلیت گفته بقای عمر بازماندگان را از خداوند متعال خواهانم .
حسن زرکش
آ_۱۶۲۰۵

دوست وهمکار عزیز آقای مهدی ترابیان
باکمال تاسف درگذشت خواهر عزیزتان را بشما و خانواده محترمتان تسلیت می‌گوئیم .
همکاران اداری وزارت مسکن و شهرسازی
آ_۱۶۱۹۷

جناب آقای انصاری سفیر محترم شاهنشاه آریامهر
بانهایت تاسف مصیبت وارده را تسلیت عرض نموده و سلامتی وجود آنجناب و خانواده محترم را ازخداوند بزرگ مسئلت داریم .
حاج عین‌اله حسنی ـ حمداله حسنی ـ صحبت‌اله حسنی ـ بهاءالدین بهرامی ـ حاج کاظمیان .
آ ـ ۱۶۲۰۹

جناب آقای محمدعلی مانی
رئیس‌گروه نوسازی وتوسعه‌وتجهیزمدارس استان‌مرکزی
بانهایت تاسف و تاثر فوت مادر گرامیتان را به شما و فامیل محترمتان تسلیت عرض نموده خود را در غمشما شریک میدانیم .
مهندس محمد صفائیان ـ علی‌اکبر پوستچی
آ ـ ۳۰۲۳۸

جناب آقای جواد بنی یعقوب
مصیبت وارده را تسلیت عرض می‌نمائیم .
محمد رضا محبی و بانو
آ_۳۰۲٤٤

جناب آقای مهندس دانش رفاعیل
بدینوسیله مصیبت وارده را تسلیت می‌گوئیم .
شهریاری و بانو
آ_۷۱۶۳

جناب آقای سعید انصاری سفیر محترم شاهنشاه آریامهر
با نهایت تاسف وتاثر درگذشت پدر بزرگوارتان را به جنابعالی و خانواده محترم تسلیت عرض نموده سلامتی آنجناب وخاندان ارجمندرا ازخداوند متعال خواهانم .
گنبد کاوس ـ سردفتر اسناد رسمی شماره ٤ ـ والائی
آ_۷۱۶۲

بنیاد نیکوکاری والاحضرت شاهدخت شمس پهلوی
بانهایت تاسف درگذشت پدر ارجمند جناب آقای علینقی سعید انصاری را از طرف خود و کلیه کارکنان این بنیاد تسلیت عرض می‌نماید .
کرگان ـ جواد دربندی
آ_۷۱۶٤

جناب آقای مهندس داریوش رفاعیل
با کمال تاسف و تاثر درگذشت ابوی گرامیتان را تسلیت گفته برای جنابعالی‌وکلیه بازماندگان صبروشکیبائی آرزو داریم .
رضا منصوری ، اسدالله تیموری ، حسین تهرانی ، اصغر جوادیان ، پرویز حسین‌پور ، اسماعیل رحیمی ، قربانعلی صباغپور ، اسدالله روحانی‌نژاد ، رضا سلیمی .
آ_۲۹۹۸٤

جناب آقای مهندس مجید پازوکی
بدین وسیله مصیبت وارده را از صمیم قلب به جنابعالی و کلیه بازماندگان تسلیت گفته دوام و بقاء عمر برای همگی آرزو می نمائیم .
علیرضا رضوانیان ، علی ابراهیمی ، کریم رسولیان ، مرتضی مصلحی ، حسین کمالیان ، اسماعیل مرتضوی ، شمس‌الدین محبوبی ، یوسف هاشمی ، حسین قوامی .
آ_۲۹۹۸٤

جناب آقای مجید مرتضوی
با کمال تاسف و تاثر مصیبت وارده را از صمیم قلب تسلیت عرض نموده برای جنابعالی و سایر بازماندگان صبر و شکیبائی آرزو مندیم .
غلامحسین ابراهیمیان ، کریم نصرت‌آبادی ، پرویز حسینی ، ناصر کشوری ، حسین حمیدیان ، اسدالله صلاحپور ،اکبردهنادی ،جلال بهی‌نوری ، جعفر رضائی .
آ_۲۹۹۸٤

خانواده های محترم دالائی
با کمال تاسف و تاثر مصیبت وارده را به آن خاندان گرامی تسلیت عرض نموده از ایزد توانا صبر و شکیبائی برای بازماندگان آرزو مندیم .
عباس وحیدی‌پور ، رضا موسوی ، ناصر بهبهانی ، ناصر نصرت‌اللهی ، باقر چنگیزی ، حسین نورائی ، عبدالله موسویان ، کریم لطفی‌پور ، رضا رکنی‌پور .
آ_۲۹۹۸٤

آقای نادر حسن‌زاده
با کمال تاسف و تاثر مصیبت وارده را از صمیم قلب به جنابعالی تسلیت گفته برای‌کلیه بازماندگان صبر و شکیبائی آرزو می نمائیم .
مجید حبیب‌الهی ، محمود رضائی ، خسرو وکیل‌پور، یوسف نصرالهی ، ابوالقاسم کریمیان ، اسدالله محمدی ، امیرقلی بختی‌پور ، عطاءاله ناظمی ، کریم مهیاری .
آ_۲۹۹۸٤

آقای امرالله بیگدلی
درگذشت تاثرآور پدر گرامیتان را از صمیم قلب تسلیت عرض نموده برای جنابعالی و سایر بازماندگان صبر جمیل آرزو داریم .
ابوالقاسم ریاضی ، پرویز بیجارکی ، رحیم سلطانی، محسن دورویشی ، جواد رضوانیان ، باقر حسن‌پور ،حسین محبی‌پور ، رحیم تیموخانی ، باقر قاسمی .
آ_۲۹۹۸٤

جناب آقای دکتر پرویز فرشچی
با نهایت تاثر و تاسف مصیبت وارده را به جنابعالی تسلیت گفته برای یکایک بازماندگان دوام عمر از خدای متعال آرزو می نمائیم .
حسن راسنگوئی ، رضارمضانی ، سیرویس‌حسن‌زاده، محمدباقر سعیدی ، نوروز خرمیان ، اسدالله وحیدی ، علی‌اصغر درستی ، غلامحسین سبحانی‌پور ، اسد باقریان .
آ_۲۹۹۸٤

آقای نادر حسن‌زاده
مصیبت وارده را در نهایت تاسف و تاثر بشما وکلیه امیل محترمتان تسلیت عرض می نمائیم .
محمدرضا توحیدی ، ابراهیم عابدی ، تیمور رفسنجانی، باقر رمضانیان ،اصغر یغمائی ، پرویز بهادریان ، غفور اکبرزاده ، یعقوب سلامتیان ، باقر حسینخانی .
آ_۲۹۹۸٤

جناب آقای دکتر دلاوری
با کمال تاسف و تاثر درگذشت ابوی گرامیتان را از صمیم قلب تسلیت عرض نموده دوام و بقاء سایر بازماندگان را از درگاه ایزد متعال خواستاریم .
حسین خواجوی ، کریم ماهروئی ، خسرو وکیل‌پور، خسرو حکیمی ، پرویز نوروزی ، کریم مهجوری، حبیب‌الله خاتمی‌پور ، ناصر آذری ، بهرام مهروری .
آ_۲۹۹۸٤

جناب آقای مهندس فتح‌الله ستوده
درگذشت پدر بزرگوارتان را از صمیم قلب تسلیت عرض نموده برای جنابعالی و سایر بازماندگان صبر و شکیبائی آرزو می نمائیم .
سعدالله جمشیدی ، پرویز نیکوئی ، خسرو احمدی، محمدتقی داودی ، اسدالله پرویزی ، رضا زمردی ، باقر الهیان ، کریم ابراهیمی ، حسین عباس‌پور .
آ_۲۹۹۸٤

آقایان حاج محمدابراهیم و مهندس اکبر جوادی
باکمال تاثر مصیبت وارده را تسلیت عرض نموده سلامتی و بقاء عمر بازماندگان را از درگاه ایزد متعال خواستارم .
احمد رحمتیان
آ ـ ۳۰۲۲۰

جناب آقای مهندس مجید پازوکی
مصیبت وارده را به آنجناب و خاندان محترم صمیمانه تسلیت عرض می‌نمائیم .
گروه شرکتهای پاطاق ـ بودا ـ ایرانیل ـ هریسون
آ ـ ۳۰۲۲۵

آقای عباس‌علی احمدی
بانهایت تاثر و تاسف درگذشت پدر بزرگوارتان را بشما تسلیت گفته و بقای عمر بازماندگان را از خداوند متعال آرزو می‌کنیم .
شرکت سهامی جیپ و جیپ‌تارت
آ ـ ۳۰۲۲٤

همکار ارجمند جناب آقای علی معظمی
بانهایت تاثر وتاسف درگذشت شادروان پدر ارجمند آنجناب را صمیمانه تسلیت عرض می‌نمائیم .
سیمین رهگکو . زهرا بلالی
آ_۱۶۲٤۵

همکار عزیز آقای کیوانشکوهی
مصیبت وارده را تسلیت گفته خود را در غم شما شریک می‌دانیم .
بندرعباس ـ کیمیاگر. ابریشمی. سیار. قرمباغی. قبادی. کشاورزی. کرمی. امیر لایقی. ذوالقدر. خاکپور. حکیمی نژاد. جلال‌آبادی. مشکوة. کفشچی .
آ_۷۱۶۱

آقای مهندس هوشنگ انور نائین‌چی
فوت پدر گرامیتان موجب نهایت تاسف وتالم اینجانب گردید مصیبت وارده را بشما و خانواده محترم تسلیت عرض می‌نمایم .
نیشابور ـ بهروزنیا
آ_۷۱۶۰

جناب آقای مهندس هوشنگ انور نائین‌چی
درگذشت ناگهانی پدر ارجمند شما باعث تاسف عمیق ما گشته صمیمانه تسلیت عرض می‌کنیم .
کارکنان کارخانه قند نیشابور ـ بخشاورند ـ میرنظامی ـ بنی‌فاطمی
آ_۷۱۵۹

جناب آقای دکتر سید محمد لقمانی
بانهایت تاسف درگذشت پدر بزرگوارتان را بجنابعالی وکلیه فامیل محترم تسلیت می‌گوئیم .
جمعیت شیر وخورشید سرخ همایونشهر
آ_۷۱۵۸

جناب آقای مجید ناصری
مصیبت وارده را تسلیت عرض کرده و خود را درغم شما شریک می‌دانم .
فرنگیس امانی
آ_۳۰۲٤۳

جناب آقای علی نقی سعید انصاری
پیشکار محترم والاحضرت شاهدخت شمس پهلوی
کارکنان و خدمتگزاران واحد کشت وصنعت گل‌چشمه درگذشت پدر بزرگوار آنجناب را تسلیت عرض نموده وبقاء عمر و سلامتی جنابعالی و خانواده محترم را متعال مسئلت مینماید .
منوچهر سنندجی
آ_۱۶۲۱۵

جناب آقای علی نقی سعید انصاری
پیشکار محترم والاحضرت شاهدخت شمس پهلوی
بانهایت تاسف درگذشت پدر بزرگوار آنجناب را تسلیت عرض نموده بقاء عمر و سلامتی جنابعالی وخانواده محترم را ازخداوند متعال مسئلت مینماید .
شمس‌اله فرجی
آ_۱۶۲۱۷

جناب آقای حاج محمد رضا سلامت
مصیبت وارده را بجنابعالی تسلیت گفته بقاء وسلامتی آن خانواده محترم را ازخداوند متعال مسئلت داریم .
شرکت دودمان

مجالس وعظ و سوگواری

عظم‌اله اجورناواجورکم
بمناسبت فرارسیدن ایام ولیالی سوگواری در مسجد آذربایجانیها شبها بعداز اقامه نماز جماعت و روزها از بین الطلوعین تاظهر مجلس عزاداری حضرت خامس آل‌عبا منعقد خواهد بود از شب پنجشنبه اول ماه محرم واعظ شهیر و دانشمند ارجمند جناب آقای دکترسید عبدالرضا حجازی‌از ساعت۷ الی۸ بعدازظهرروزها گویندگان محترم‌بوسخندانان دانشمند افاضه خواهند فرمود .
هیئت عزاداران آذربایجانیها

طبق معمول سنواتی هیئت طاهریه گیلانیان مقیم مرکزاز شب اول ماه محرم الی آخر ماه صفر ۱۳۹۷ سوگواری حضرت امام حسین علیها سلام واقع درانتهای خیابان شاهپور کوی زمان زاده (خانه زهرا سلام‌اله علیها) برگزار مینمایند کوی همشهریان عزیز بخصوص علاقمندان به آن حضرت دعوت‌می نمایند که دراین مراسم شرکت فرمایند.
هیئت طاهریه گیلانیان مقیم مرکز

(مجلس سوگواری در منزل مرحوم آیة‌الله‌العظمی بهبهانی قدس سره)
بمناسبت ایام سوگواری حضرت سیدالشهدا علیه آلاف التحیة والثناء حسب‌المعمول سنواتی مجلس ذکر مصائب آن حضرت در منزل مرحوم آیة‌الله العظمی آقای بهبهانی قدس سره از روز پنجشنبه اول محرم‌الحرام الی ۱۲ از ساعت ۸ الی ۱۱ صبح منعقد است. انشاءالله عموم‌طبقات خاصه حضرات آیات عظام وحجج اسلام‌و علماء اعلام و وعاظ والامقام کثرالله امثالهم شرکت خواهند فرمود.
الحاج سید ابراهیم ابطحی نژاد
۱ـ۲

السلام علیک یاابا‌عبداله
مراسم سوگواری و ذکر فضایل سرورآزادگان و سالار شهیدان حضرت اباعبدالله‌الحسین علیه‌السلام
از شب پنجشنبه اول ماه محرم (دوم دی ماه) بمدت ۱۰ شب از ساعت ٦ الی ۹ بعد ازظهر باشرکت.
دانشمند معظم جناب آقای حاج آقاملائی اراکی و مبلغین گرامی اسلامی و مداحان اهل بیت عصمت علیهم‌السلام منعقد است .
شرکت دوستان و محبان حسین‌ابن‌علی علیه‌السلام موجب افتخار خدمتگزار خواهد بود
حاج محمد صالح پوستچی
آدرس : فلکه دوم آریا شهر اتوبان کمال‌اتاتورک جنب پمپ بنزین بوستان ۳ گلستان ۷ منزل پوستچی
۱ـ۲ آ_۳۰۰۰۳

(ان‌الحسین مصباح الهدی و سفینة‌النجاة)
(شهرستان یزد)
طبق معمول سنوات گذشته از شب پنجشنبه اول ماه محرم بعداز اقامه نماز جماعت در شهرستان یزد (حسینیه صفار) مجلسی بنام مقدس حضرت سیدالشهداء علیه‌السلام منعقد و خطیب عالیقدر گوینده توانا جناب آقای حاج‌شیخ احمد کافی خراسانی با ارشادات دینی و مذهبی وروحانی و معنوی خود مستفیض میفرمایند .
حاج محمد صفار
آ_۱۰۱۰٤

سپاسگزاری

از سروران و دوستان گرام که بمناسبت درگذشت پدرمان بوسیله نامه ، تلگراف و یا شرکت در مراسم‌مختلف اظهار همدردی و محبت فرموده‌اند سپاسگزاریم .
مهدی واله، احمدواله
آ_۳۰۲٤۰

سپاسگزاری
از کلیه ذوات محترمی که با نامه یا تلگراف یا حضور در مجالس ترحیم مرحوم حاج علی‌اکبر ستوده تهرانی بازماندگان آن مرحوم را مورد تفقد قرار دادند باین وسیله سپاسگزاری مینماید و سلامت همگان را از خداوند متعال خواهان است .
دکتر حسن ستوده ، مهندس فتح‌الله ستوده از طرف خاندان ستوده و خانواده های وابسته .
آ_۱۶۲۱۹

تقویم اطلاعات

ساعات شرعی

استخراج دکتر ریاضی کرمانی

سه شنبه ـ ۳۰ آذرماه ۲۵۳۵
۲۹ ذیحجه ۱۳۹۶ ـ ۲۱ دسامبر ۱۹۷۶
اذان مغرب . . . . . . ساعت ۵ و ۱۲ دقیقه
اذان صبح (فردا) . . ساعت ۵ و ۳۳ دقیقه
طلوع آفتاب (فردا) . . ساعت ۷ و ۸ دقیقه
ظهر شرعی (فردا) . . ساعت ۱۲ و ۲ دقیقه
اذان مغرب (فردا) . . ساعت ۵ و ۱۲ دقیقه

در محافل و مجالس

نوعی تشویق از خواننده خردسال !

برگزاری مراسم روز مادر در مهاباد مقارن با بازدید وزیر کشاورزی و استاندار آذربایجان غربی از آن‌منطقه بود، بهمین مناسبت فرماندار مهاباد از وزیر کشاورزی و استاندار آذربایجان و همراهان نیز دعوت کرد در جشنی که بمناسبت روز مادر در سالن کاخ جوانان مهاباد برگزار میشد شرکت کنند . در اواسط اجرای برنامه جشن ، گوینده برنامه‌ها پشت میکروفن قرارگرفت و اعلام کرد : اینک «میکائیل» کودک خردسال ، یک ترانه ترکی اجرا خواهد کرد ، اجرای این برنامه بقدری مورد توجه مدعوین قرار گرفت که تا دقایقی چند پس‌از اجرای برنامه حضار برای «میکائیل» ابراز احساسات میکردند . ابراز احساسات شدید مدعوین باعث شد که نماینده مهاباد در مجلس شورای ملی که در سالن‌حضور داشت ، سر ذوق بیاید و از صندلی جلو برخیزد و به روی صحنه برود و دست «میکائیل» را بگیرد و بگوید: جا دارد که از این همه استعداد تشویق‌بعمل آید و من از جانب آقای وزیر و استاندار که در سالن تشریف دارند پیشانی میکائیل‌ه را می‌بوسم!!

حضار که خیال میکردند ، نماینده مجلس بمنظور تشویق کودک خواننده هدیه‌ای به او خواهد داد،منتظر بقیه تشویق بودند که نماینده مهاباد از روی صحنه‌پائین آمد و در جای خود نشست !!

حساب ریاضی مخصوص ریاضی

بحث طولانی در لایحه مربوط به روابط‌موجر و مستاجر که سرانجام پس از پنج سال شور اول آن تصویب شد و همراه با پیشنهادات بسیار به کمیسیون رفت برای آنعده از نمایندگان جدید که با مقاومت و یا استقامت مهندس ریاضی آشنائی نداشتند نشان دهنده حوصله ویژه رئیس مجلس شورای ملی و تحمل او در قرار گرفتن چهار ساعته بر روی یک صندلی و توجه دقیق به رویدادها بود . هم‌اکنون با اینکه نزدیک به ۷۰ سال از عمر مهندس ریاضی میگذرد وی نظامی‌وار در نخستین ساعات بامداد در دفتر خود حاضر وتاآخرین دقایق که برایش امکان دارد ، محوطه بهارستان را ترک نمیکند و همچنان به بررسی امور پارلمانی میپردازد . یکی از نمایندگان را عقیده بر این بود که حوصله ریاضی در این سن و سال با هیچ حساب ریاضی جوردرنمی‌آید و شاید اینهم یکنوع حساب ریاضی مخصوص «ریاضی» باشد .

پستهای مشاور اسمی حذف میشوند

تقلیل پستهای زائد سازمانی وزارتخانه هـا و موسسات وابسته بدولت ، عده کثیری از کارمندان را که پست مشاورت دارند ، دچار فکر و خیال کرده است . تاکنون رسم بر این بوده که علاوه بر مشاورین حقیقی ، جمعی از صاحبمنصبان قدیمی که کنار گذاشته شده و یا کنار رفته‌اند ، با دریافت یک حکم «مشاور» کماکان‌حقوق و مزایای خود را از دولت دریافت میکنند ودر حقیقت کاری هم در دستگاه دولت ندارند . اینطور که‌درمحافل گفته میشود ، در نظر است پستهای مشاور بطور کلی‌از سازمانهای دولتی حذف شود و فقط مشاورانی بـاقی بمانند که بطور مستمر در تعقیب مسائل مختلف از وجودشان استفاده شود . دسته دیگر یا در پست های ثابت سازمانی مشغول فعالیت شوند و یا اینکه اگر در سنین بازنشستگی بسر میبرند ، بازنشسته شوند .

نادیا کومانچی شوگرل جدید

میتوان گفت بزرگترین حادثه المپیک مونرآل ظهور ستاره جوانی بنام نادیا کومانچی از رومانی بود که توانست علاوه بر کسب چندین مدال طلا و نقره بـا صمیمیتی که نشان داد قلوب بسیاری‌از مردم رادرسراسر جهان بخود جذب کند .

از زمان معروفیت نادیا کومانچی تاکنون مقامات ورزشی رومانی چندین مسافرت به کشورهای مختلف برای او ترتیب داده‌اند مجله آلمانی «مونته‌ایلوستریته»در شماره اخیر از ماجرای جالبی در رابطه با مسافرت های نادیا کومانچی به کشورهای خارج پرده برداشته و می‌نویسد حق ویزیت نادیا خانم برای این مسافرتها و انجام برنامه‌های نمایشی برابر با قیمت یکدستگاه‌مرسدس بنز ۲۸۰ در آلمان میباشد . نادیا کومانچی تابحال در آمریکا ، فرانسه ، انگلستان و چندین شهر آلمان مانند هامبورگ و فرانکفورت برنامه اجرا کرده و معلوم‌نیست درآمد این نمایشات به کجا رفته و آیا نادیا و پدر و مادرش هم نظیر پدر و مادر بعضی از هنرمندان ماسهمی داشته‌اند یا خیر . اگرچه نادیا آنقدر کم‌سن و سال و ساده است که اگر به اویک عروسک هم بدهند راضی خواهد بود .

والاحضرت شاهدخت اشرف پهلوی مجمع‌عمومی سازمان زنان را گشودند

فعالیتهای سازمان زنان دگرگون میشود

سازمان زنان کانونهای فعالیتهای رفاهی، آموزشی وسیاسی زنان خواهد شد

والاحضرت فرمودند : مقایسه میزان مشارکت‌مردان و زنان در کار ، نابرابری تاسف‌انگیزی را نشان‌میدهد

درحضور والاحضرت‌شاهدخت اشرف پهلوی ریاست عالیه سازمان زنان ایران بعد ازظهر دیروز نهمین مجمع عمومی سازمان زنان ایران برگزارشد. در ایـــن جلسه والاحضرت شاهدخت اشرف پهلوی‌ضمن سخنانی خط‌مشی و برنامه های آینده سازمان را روشن کردند.

در این جلسه همچنین خانم مهناز افخمی وزیر مشاور و دبیر کل سازمان زنان ایـران گزارش فعالیتهای سال‌گذشته را باطلاع رساند.

متن سخنان والاحضرت شاهدخت اشرف پهلوی‌بشرح زیر است:

با کمال خوشوقتی نهمین مجمع عمومی سازمان زنـان ایران‌را افتتاح می کنم . مراسم امروزمانند جلسات دیگری که در سال جاری از طرف‌سازمان زنان برپا گردیده رونق‌وشکوه بیشتری از گذشته دارد وهمه جا بازتاب روشنائی ضمیر و احساسات حقشناسی جـامعه زنان ایران‌بمناسبت بزرگداشت پنجاهمین سال‌شاهنشاهی‌پهلوی بچشم میخورد.

آنچه بیشتر مایه خشنودی است اینست : از روزیکه در سال ۲۵۲۵ این سازمان‌رابنیاد نهادم تا بامروزکه این اجتماع برای نهمین بار تشکیل شده ، هر بار کارنامه‌ای که ازفعالیت های این سازمان ارائه گردیده از دوران قبل پربارتر و از دستاوردهای نوین و ارزنده سرشارتر بوده است.

آخـرین گزارش دبیر کل سازمان زنان بسیاررضایت‌بخش بود و یکی از مطالب جالب توجه آن اینکه این سازمـان توفیق یافته است که در شهر ها و بخشها بخصوص در جا هائیکه نیازبیشتری احساس‌می شده تاکنون ۲۷۵ شعبه‌و ۹۰ مرکز رفاه خانواده‌ایجاد کندو بداینصورت‌دامنه فعالیتهای‌خود را در سراسر کشور توسـعه دهد.

وجالبتر اینکه اگر در ایـن تشکیلات گسترده ۱۷۰۰ نفربه طور موظف‌کار میکنند ۷۰،۰۰۰ نفر از بانوان هموطن‌ما بطور داوطلب و افتخاری در سراسر کشوربااین واحدها علاقمندانه همکاری مینمایند تا چرخهای فعال این سازمان‌بزرگ بگردش درآید و پاسخگوی نیاز هـای بیش از یک میلیون نفر اززنان باشدکه‌در طی سال‌به‌آنها مراجعه مینمایند. این‌مطلب آن‌دستاورد غرور انگیزی استکه نشان‌می دهد زنان‌کشورما موهبت‌هائی را که نصیب ایشان گـردیده ارزشیابی کرده و نقش‌حساس رسالت خود را در این دوران سازندگی بازشناخته‌اند و مـن لازم میدانم که در این مجمع مراتب قدردانی خودرا درقبال این دسته از بانوان داوطلب ابراز دارم و ازبانوانی کـه‌به نمایندگی از نقاط مختلف دراین جمع حضوردارند میخواهمکه مراتب رضایت خاطر مرابعموم همکاران دیگر خود در شهرها و روستاها ابلاغ نمایند.

خوشبختانه‌این موج‌عظیمی که بحرکت درآمده وزندگانی‌و سرنوشت زنان را دگـرگـون ساخته منحصر بکشورمانیست وبا تلاشها و کوششهائی‌که‌در سطح جهانی‌بعمل‌آمده‌و اقداماتی که در کنفرانس جهانی سـال بین‌المللی زن‌در مکزیک‌صورت گرفته و کم و بیش ازآن‌آگاه میباشید ،ضرورت توجه‌بوضع زنان در همه کشور ها جنبه بین‌المللی پیدا کرده و سازمان ملل متحد را برای ازبین بردن هرنوع نابرابری بین زن ومرد ناگزیر از اتخاذ روشهاو‌تدابیر خاصی نموده است و با آنکه بطورقطع میتوان گفت که دیگر در هیچیک ازکشورهای جهان وضع زن مورد غفلت‌نیست.

معهذا چون هنوز حتی در پیشرفته‌ترین کشور هانابرابری های حقوقی و اجتماعی‌بچشم میخورد و زنان را از ایفای نقش سازنده‌درتوسعه‌کشورشان بازمیدارد ، باید کوشش‌بسیار کرد تا بازهم فضای مساعدتری برای مشارکت بیشتر زنان در کلیه امور فراهم شود.

آمار هائیکه‌در باره‌مشارکت زنان ارائه شده در ضمن آنکه نسبت به زمان و امکانات ، نمودار تحرکو پیشرفت‌سریع و رو‌بهم‌رفته رضایت‌بخش‌است، در عین حال شایان تامل نیز میباشد.

من ذکر جزئیات این آمارها را در اینجا ضروری نمیدانم‌و فقط به نتیجه گیری از آنهامی پردازم: مقایسه‌تعداددانش‌آموز و دانشجوی دختر در گذشته و حال ، رقم دخترانی که بمرحله لیسانس و فوق‌لیسانس‌رسیده‌اند ویا مهندس و پزشک شده‌اند، تعداد زنانیکه در مشاغل درجه ۲و۳ شاغل میباشند ،یا آنهاکه به رده های بالا و مقامهـای مدیریت رسیده‌اند،تعدادبانوانیکه بعضویت کانونهای‌حزب‌رستاخیز ملت ایران در آمده ، تعـداد بانوانیکه در انتخابات شرکت کرده‌اند و در نتیجه تعدادی‌که بانجمنهای ملی راه یافته و یـا بنمایندگی مجالس قانونگزاری انتخاب شده‌اندهمه‌و همه‌نسبت بگذشته افزونی چشمگیرو‌امید بخش نشان‌میدهند ولی‌مقایسه همان ارقام با آمار مشابهی که از مشارکت مردان در کار ها دردست است هنوز نا برابری تاسف انگیزی را نشان میدهد.

دیگر نمیتوان گفت که علت این نابرابریها آنست که زنان، در محیط محدود و فضای مدار بسته زندگی میکنندیازنان را در فعالیتهای اجتماعی و سیاسی ببازی نمیگیرنـد.

علت عمده این است که آن تلاش همه گیرودر حدفداکاری که باید در راه‌احراز صلاحیت قاطبه زنان ایران بوجود آید هنوز در حد مطلوب نیست . مقصود از احرازصلاحیت‌یعنی کسب دانش و پیداکردن بینش وگام اول‌در این‌راه یعنی‌توسعه سواد آموزی‌درمعیارگسترده‌ای که در تمام روستاها و دور افتاده‌ترین نقاط کشور اثرات آن ظاهر شود و برای ایـن منظورو‌یک جنبش‌همگانی‌وسیع ویک جهاد ملی برای پیکار با بیسوادی ضروریست تا روزی فرا رسد که‌درمیان زنان‌ایرانی بیسوادی ریشه کن گردد واز این راه استعداد های نهفته‌همه زنان کشور شکوفان شود و هرکس در حد توانائی خود کارآئی و تخصصی‌بدست‌آورد تا آنجا که در تمام رشته ها و فعالیتها در طریق پیشرفت اقتصادی و اجتماعی کشوربه معنای واقعی کلمه ، زن ومرد همگام شوند و چون‌در گذشته سالهای‌درازی نسبت‌باین‌مسائل غفلت شده و فرصتهای بسیاری از دست رفته است اکنون بر ماست که جبران گذشته‌هادر این راه تاسرحد فداکاری‌تلاش کنیم و طبیعی است که نباید انتظار داشت سازمان زنان بـه تنهائی از عهده انجام این مهم برآید.

این امر به یک همکاری و اشتراک مساعی همه جانبه‌همه سازمانهای‌مسئول مملکت ویک نهضت واقعی‌از طرف‌همه‌افراد ملت نیاز دارد.

آموزشی و سیاسی

سازمان زنان ایران‌درسال های اخیرو‌ظائف‌خود را‌بخوبی انجام داده‌و همواره‌رو بتوسعه و پیشرفت بوده است. ایـن سازمان نه تنها در کشـور خودمان اکنـون بصورت یک مرکز فعال ، نوگراو آینده‌نگر درآمده و کانـون نیروبخش میلیونها زن ایرانی شده‌است بلکه در ارتباط با مجامع‌بین‌المللی هویت‌برازنده و موقعیت موثر خود را نمایانده‌است.

با توجه باین مقدمات برای دوره آینده نظر من این‌است که سازمان زنان ایران، موارد زیر را مورد توجه کامل قرار دهد.

سعی شود که مراکزسازمان در شهرها و روستاها،کانون هائی برای انواع فعالیت های آموزشی ، رفاهـی وسیاسی باشد. هسته مرکزی هرگونه تجهیز و فعالیتی‌برای مشارکت زنان در کلیه امور منطقه،اعم از شهر و روستا از طـریق احداث این مراکز بوجودآید و توجه خاص به‌تجهیزجوانان وایجاد حس مسئولیت فردی برای خدمت بجامعه در آنان، بایستی در سر لوحه‌کلیه‌فعالیت ها و برنامه های سازمان‌زنان ایران قرار گیرد.

شک نیست که علیرغم تامین حقوق مساوی افراد کشور، طبق قانون اساسی و پیشرفت هائی که اخیرا حاصل شده است زنان ایران هنوز دربرابر سنتها ، روشهاو قوانین‌مربوط به خانواده ، اموال ،تابعیت گذرنامه و حقوق جزا مواجه بانا برابریهائی هستند که‌هریک از آنها را باید بطور منطقی بررسی و سپس پیشنهادات اصلاحی ارائه شود.

سازمان زنان ایران وظیفه دارد درتهیه برنامه‌عمرانی‌ششم بطور فعالانه مشارکت کند و نمایندگان این سازمان درکمیته های مشترک برنامه ریزی ، موظفند تاثیر برنامه ها وطرح های گوناگون اجتماعی،رفاهی و اقتصادی کشور را درارتباط بامشارکت زنان مطالعه کنندتا با در نظر گرفتن این اصل‌مهم، برنامه عمرانی ششم در جهت رشد هم آهنگ کلیه گروههای اجتماعی تنظیم شود.

تشکیلات سازمان زنان‌ایران باید بعنوان بازوی فعال‌و‌عامل آگاه سازنده در خدمت حزب رستاخیز ملت‌ایران برای‌آگاهی وآموزش سیاسی زنان فعالیت کند و زنان رابرای مشارکت‌در کلیه سطوح فعالیت های حزبی وسیاسی آماده سازد.

فعالیت سازمان در روستاها در زمینه آموزش بهداشت و سواد و حرفه بخصوص در زمینه آموزش روش هـای کشاورزی نوین‌و احیاء صنایع دستی محلی باید توسعه یابد تانیمی از جمعیت کشور که‌در روستاها زندگی میکنند در نـو سازی و عمران مناطق‌روستائی وبالابردن سطح زندگی دراین نواحی ، نقش موثری داشته باشند.

امروز همه موجبات وامکانات برای پیشرفت و ترقی زنان فراهم است و بهره گیری‌بیشتر از این شرایط‌مساعد بستگی‌به بینش و همت همه اعضاء فعال سازمان زنان دارد.

بامید نیل به‌آینده بسیار روشن تر ، توفیق همه کسانی را که در راه‌پیشرفت وموفقیت کامل زنان تلاش میکنندازخدا خواهانم.

گمرک اتومبیلهای ۷۷ تعیین شد

گمرک ایران طی‌بخشنامه‌ای ضوابط محاسبه‌ارزش‌اتومبیل های مدل ۱۹۷۷ را به‌گمرکات کشور ابلاغ کرد .

براساس این بخشنامه در مواردی که اتومبیل‌های مدل ۷۷ ارزش صادراتی نـداشته باشد بین ۱۰تا بیست درصدبه قیمت صادراتی مدل ۷۶افزوده میگردد و حقوق گمرکی و سود بازرگانی اتومبیل‌محاسبه میشود .

ارزش اتومبیلهائی که ازاین طریق تعیین میشود ، بطـور تقریبی خواهد بود و بهمین منظور وجوه دریافتی‌بعنوان سپرده از صاحبان اتـومبیل دریافت میشود تا پس ازاعلام قیمت صادراتی ، گمرک‌قطعی اتومبیل تعیین شود .

میزان افزایش

در این بخشنامه گفته شده است بمنظورجلوگیری‌ازایجاد وقفه در ترخیص اتومبیل‌های مدل ۱۹۷۷ که ارزش‌صادراتی آنها تاکنون به گمرک ایران اعلام نشده است با توجه به قیمت صادراتی مدل ۷۶ بشرح زیر به ارزش اتومبیل‌های‌مدل ۷۷ افزوده شود .

اتومبیلهای آمریکائی ۱۰ درصد ، آلمانی ۱۵ درصد ، ایتالیائی ۲۰ درصد ، انگلیسی ۲۰ درصد، فرانسوی۱۵درصد ژاپنی بیست درصد و اتومبیل های ساخت سایر کشورها نیز ۲۰ درصد ، باین ترتیب‌گمرکات قیمتهای مدل ۷۶ اتومبیل را تعیین و طبق ضوابط فـوق درصدی به ارزش آن اضافه نموده وسپس‌نسبت به‌مجموع آن گمرک اتومبیل مدل ۷۷ را محاسبه میکنند .

در این بخشنامه تاکید شده ارزش اتومبیلهائی که به این ترتیب محاسبه میگردد تقریبـی می‌باشد و در نتیجه گمـرک اتومبیل نیز تقریبی‌خواهد بود و پس از اعلام قیمت صادراتی مدل ۱۹۷۷ اضافه دریافتی پرداخت میشودو‌کسر دریافتی نیز وصول خواهد شد .

بدنبال صدور این بخشنامه گفته شد هم‌اکنون بسیاری از اتومبیلهای وارداتی دارای ارزش صادراتی مدل ۷۷ بوده و گمرکات با توجه به ایـن قیمتها ارزش اتومبیل های‌مدل ۷۷ را محاسبه میکنند وفقط در مواردی از واردکنندگان گمرک‌اتومبیل بصورت سپرده دریافت میشود کـه ارزش صادراتی نداشته باشد.

تصحیح و توضیح

در روزنامه شماره ۱۵۱۸۰ـ ۱۵ر۹ر۳۵صفحه‌آخر شرحی بعنوان مجتمع سردخانـه و انبارهای جنرال درج‌گردیده که کلمه‌ورهاس از آخرجنرال افتاده بود لذا بدینوسیلـه توضیح میدهد که جنرال ورهاس صحیح می باشد

کارکنان و کارگران چاپخانه سپهر
مصیبت وارده را به آقای هوشنگ نوروزی مدیر چاپخانه و خانواده های وابسته تسلیت عرض مینمایند
سندیکای داخلی چاپخانه سپهر

جوایز بزرگ بلیطهای مخصوص روزمادر

- ب. ام. و ۳۲۰ مدل ۱۹۷۶
- دور دنیا با پان‌امریکن و ۵۰۰۰ دلار
- یک سری جواهر بمبلغ ۵۰ هزار تومان
- خرید آزاد بمبلغ ۵۰ هزار تومان
- اثاث ومبلمان بمبلغ ۵۰ هزار تومان
- فرش تبریز با طرح شیخ‌صفی
- تلویزیون رنگی با رادیوگرام وضبط صوت

باضافه :
یک میلیون ودویست هزار تومان
خالص و بدون کسر مالیات

باسری ۵ تائی کلیه‌این جوایز رایکجا برنده شوید

برنامه اعزام اولین گروه مشمولان متولد ۱۳۳۷

★ اعزام‌مشمولان عادی‌متولد ۱۳۳۰، تهران از ۱۶ دی‌ماه آغاز میشود

اولین گروه مشمولان عادی متولد سال ۱۳۳۷ خرداد ماه آینده به خدمت اعزام خواهند شد.

این مشمولان در صورتی که ساکن تهران باشند ودریکی از شهرستانهای شرقی کشور متولد شده باشند بایدبامراجعه بحوزه شرقی سازمان وظیفه عمومی تهران دفترچه آماده‌به خدمت دریافت دارند.

منطقه وظیفه عمومی ضمن اعلام این خبر یادآور شد که آخرین گروه‌از مشمولان‌عادی متولد سال۱۳۲۳تا۱۳۳۶تهران که متولد استان مرکزی‌هستند واز حوزه مرکزی‌منطقه‌وظیفه عمومی تهران دفترچه آماده‌به خدمت دریافت کرده‌اند درروز های ۱۶ تا ۲۲ دیماه سـال جاری بخدمت اعزام خواهند شد.

گروه دیگری ازاین مشمولان که ازحوزه‌مرکزی منطقه‌وظیفه عمومی دفترچه آماده بخدمت دریافت کرده‌اند در روز های ۱۶ تا ۲۲ بهمن ماه سال‌جاری در تهران‌بخدمت اعزام‌میشوند.

امروز همچنین اعلام شد گروهی ازمشمولان‌عادی‌حوزه مرکزی که مازاد بـراحتیاج تشخیص داده شوند از انجام خدمت زیر پرچم‌معاف خواهند شد.

در موردمشمولان لیسانسیه وفوق لیسانسیه‌گفته‌شدگروهی از این مشمولان که جزوطرح موسسات دولتی یـا بخش خصوصی هستند و در روز ۲۳ تا ۲۷ آذر ماه سال جاری بسالن ورزشی فرح آبادتهران برای اعزام بخدمت مراجعه کرده‌اند دوره آموزشی نظامی را در پادگان های تهران طی خواهند کرد.

برنامه اعزام مشمولان‌عادی متولد سال ۱۳۳۷ که ساکن شهرستانها هستند با برنامـه اعزام این مشمولان در تهران تفاوت دارد و برنامه اعـزام آنها را بخشهای وظیفه یـا گروهان های ژاندارمری محل سکونتشان مشخص خواهند کردو باطلاع‌مشمولان‌خواهند رساند.

شهبانو: ما به مقام معلم ارج می نهیم

عالیترین نشان انجمن بین‌المللی روسای دانشگاهها تقدیم شهبانو شد

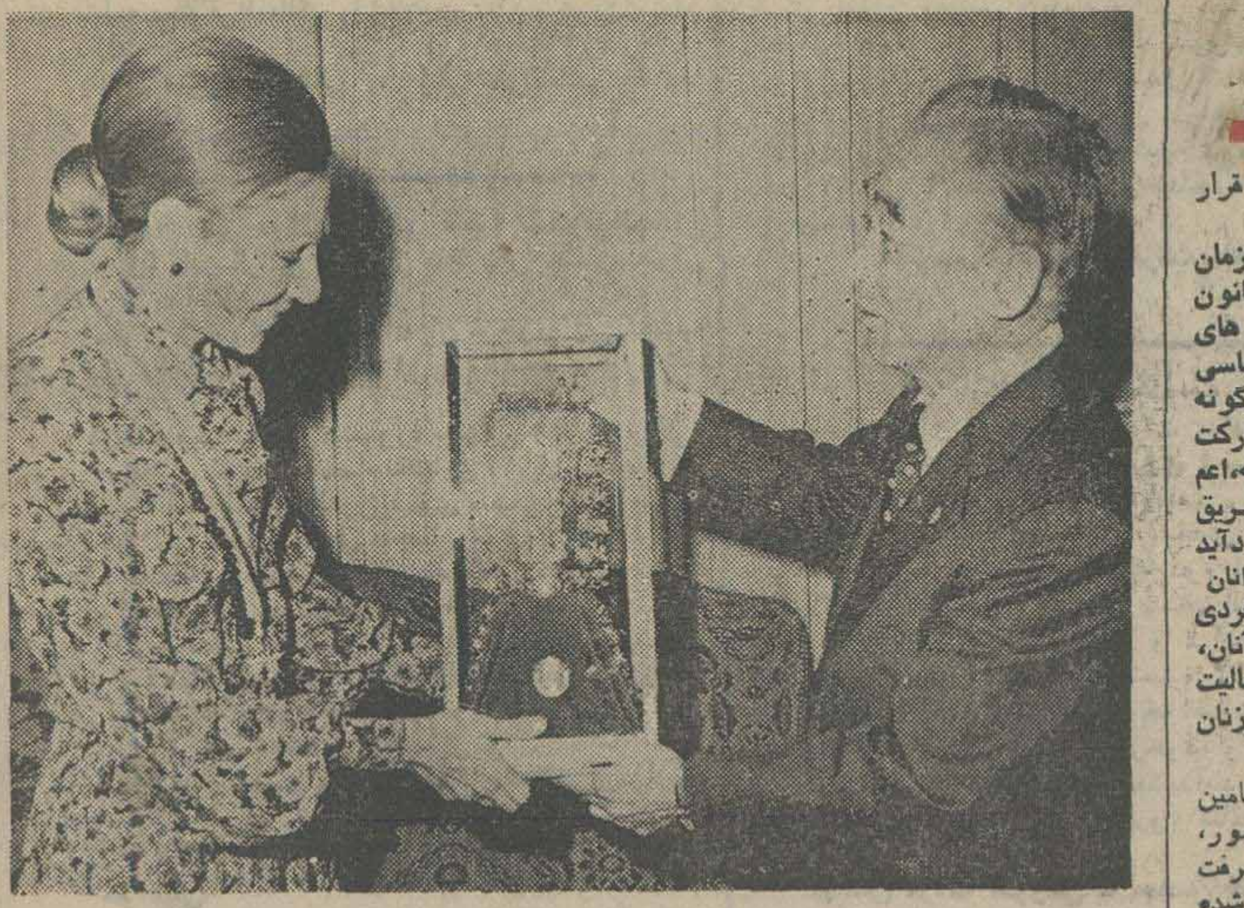

«یانگسیگ‌چو» رئیس انجمـــن بین‌المللی دانشگاههای جهان عالیترین نشان افتخار این انجمن رابه‌پیشگاه علیاحضرت شهبانو تقدیم میکند.

علیاحضرت شهبانو بعد ازظهر دیروز آقای یانگ سیگ‌چو رئیس انجمن بین‌المللی‌روسای دانشگاههای جهان را در کاخ نیاوران بحضور پذیرفتند .

در این شرفیابی آقای چو عالیترین نشان افتخار اعضاء انـجمن بین‌المللـی روسای دانشگاههای جهان‌رابه پیشگاه معظم‌لها‌تقدیم‌کرد . در آغاز این مراسم رئیس انجمن بین‌المللی روسای دانشگاههای‌جهان متن تصویب‌نامه اعضای انجمن را برای اهدای نشان به پاس کمک‌های برجسته علیاحضرت شهبانو برای بهبود جامعه بشری و اعتلای انسانیت و توجه معظم‌لها به صلح جهانی و رفاه انسانی خواند .

علیاحضرت در پاسخ‌فرمودند برای من موجب خرسندی و افتخار است که این نشان بمن اهدا میشود خدا را شکرگزارم که این توفیق را بمن عنایت فرمود تا در تامین رفاه‌انسانی و صلح جهانی سهمی داشته باشم ما در کشور خودبرای آموزش عالی از نظر کیفی و کمی بخصوص امر پـژوهش اهمیت زیادی قائل هستیم .

شهبانو اضافه کردند: علاوه بر آموزش عالی سطوح مختلف‌تحصیلی مانندکودکستان دبستان دبیرستان و مـدارس حرفه‌ای نیز از اهمیت خاصی برخوردار است و تمام ایـن سطوح باید مانند رشته‌زنجیر بیکدیگر متصل باشد .

ما به مقام معلم ارج می‌نهیم و برا ی‌ارتباط معنوی بیـن معلم و شاگرد اهمیت شایانی قائل هستیم خوشبختانه‌مملکت ما دارای ثروت طبیعی‌بسیاری است و ما میخواهیم که‌ثروت انسانی زیادی نیز داشته‌باشیم و این امرتنهااز طریق‌آموزش و پرورش میسر خواهد بود.

شهبانو در پایان افزودند امیدوارم آموزش و پرورش در جهان به سطحی برسد که همه بتوانند بیشتر و بهتر به رفاه انسانها و صلح جهانی کمک بکنند .

اکباتان

تهیه مسکن دلخواه
چرا فردا ؟
هرچه زودتر مسکن دلخواه خود را تهیه نمائید باصرفه‌تر است.
پس انداز و وام مسکن
اکباتان
درحداقل مدت ممکن بشما وام مسکن پرداخت می نماید
اکباتان به سپرده های شما ۱٪ بیش از سایر بانکها بهره پرداخت می نماید
کریمخان نبش مدیری تلفن ۹ـ۸۳۵۸۰۱

شرکت ملی نفت ایران
امور پخش
اطلاعیه

قابل توجه مصرف کنندگان نفت گاز دستگاههای حرارتی

ذیلا اسامی و شماره تلفن عاملین رسمی توزیع نفت‌گاز حرارتی که براساس قرارداد منعقده درمقابل شرکت و مصرف کنندگان مسئول میباشند برای اطلاع عموم درج میگردد چون افراد غیر مسئولی اخیرا مبادرت بتوزیع نفت‌گاز نموده و موجبات نارضایتی مصرف ـ کنندگان محترم را فراهم نموده‌اندلذا از عموم مصرف کنندگان تقاضا دارد احتیاجات خودرا فقط ازطریق عاملین رسمی این شرکت تامین نمایند مزید تشکر است .

ردیف	نام ونام خانوادگی	شماره تلفن
۱	آقای مراد علی کاویانی نژاد	۸۹۹۱۴۱ـ۴
۲	آقای محمد دهقان‌نژاد	۸۲۰۲۴۲ـ۳
		۵۹۱۰۴۹
		۵۹۰۰۳۴
۳	آقای حسن دیبائی	۳۶۰۲۶۱
		۳۶۱۱۵۴
		۳۶۳۷۲۹
۴	آقای محمد اویسی	۶۲۷۷۴۶
		۶۲۱۶۶۴
۵	آقای دلاور انصاری	۶۲۱۳۵۰
		۶۲۲۳۵۹
		۶۲۶۹۵۲
۶	آقای حسین اعتمادی	۶۴۲۰۵۴
		۶۴۵۷۴۶
۷	آقای محمد جلیلی	۷۶۳۵۷۵
		۷۵۶۳۸۸
۸	شرکت سوخت حرارتی ایران	۵۴۸۱۰۱و۵
۹	خانم رفعت منصوری	۲۷۸۵۱۳
۱۰	آقای منوچهر حسین زاده	۲۳۰۰۰۷
		۲۳۱۷۱۲
		۵۴۷۱۴۱
		۵۴۷۷۴۳
۱۱	آقای احمد خلیلپور	۹۳۲۷۸۲
		۹۲۱۲۸۱
۱۲	آقای محمود عربزاده	۹۷۳۷۶۶
۱۳	شرکت خدمات بین‌المللی	۸۴۸۸۷۶
		۸۴۸۲۹۸ ـ ۸۵۲۳۳۶
۱۴	آقای محمد علی یزدی	۹۰۷۲۵۸
۱۵	خانم خزعلپور	۸۹۲۳۸۲ـ۸۹۰۸۲

م‌الف ۲۱۸۸۹

نفوذ غائله از شمال به جنوب

تقدیم گواهینامه خلبانی به پیشگاه شاهنشاه

طغیان و یاغیگری در هر اجتماع همین که شروع شد مانند بیماری های واگیردار به سرعت گسترش می یابد و از یک منطقه به نقاط دیگر سرایت می کند. غائله فرقه دموکرات در آذربایجان و کردستان و دعوی خود مختاری موجب گردید که بعضی از روسای عشایر و ایلات و کسان دیگری که همیشه مترصدند تا از آب گل آلود ماهی بگیرند بفکر سوء استفاده بیفتند و دست به تحریک و اغتشاش و آشوب در نواحی جنوبی کشور بزنند.

در مرداد ماه ۲۵۰۵ بعضی رادیو های بیگانه ادعا کردند که گویا عشایر خوزستان تقاضای خود مختاری دارند.

ولی عشایر عرب خوزستان و روسای آنان وفاداری خود را به دولت ایران و علاقه خود را به ایرانی بودن اعلام داشتند. تحریک کنندگان هنگامیکه از خوزستان مایوس شدند، رو به عشایر دیگر آوردند. در شهریور ماه چند تن از خان های بختیاری توطئه چیدند و قصد داشتند اصفهان را اشغال و طعمه قتل و غارت سازند. خوشبختانه اکثریت عشایر میهن پرست بختیاری که فرزندان مجاهدین انقلاب مشروطیت‌اند، از این توطئه بیزاری جستند و مخالفت خود را با این نقشه شوم اعلام داشتند. بدینسان این توطئه در نطفه خفه شد و طراحان آن دستگیر و زندانی شدند.

کمی پس از آن، آخرین برگ برنده محرکین به زمین زده شد و خانهای قشقائی، بویراحمدی ، ممسنی و حیات داودی «اتحادیه عشایر جنوب» تشکیل دادند و بعنوان اینکه مانند آذربایجان خود مختاری می خواهند . سرزمین حافظ و سعدی را میدان تاخت و تاز خویش، قراردادند. لیکن از یکسو پادگانهای فارس مانند پادگان کازرون و برازجان و شیراز و بوشهر با وجود قلت عدد و کمی مهمات ، مردانه پایداری کردند و از سوی دیگر مردم فارس بایستادگی و جانبازی برخواستند. محاصره شیراز از جانب عشایر بجایی نرسید و قوای اعزامی دولت وارد فارس شد و یاغیان را عقب نشاند. خان های قشقائی وقتی که هوا را پس دیدند، از در آشتی در آمدند و اطاعت خود را به دولت اظهار داشتند.

آشوب و طغیان جنوب برطرف شد، اما یک نتیجه از آن بدست آمد و آن این بود که دولت و ملت ایران بخوبی فهمیدند که تا غائله آذربایجان سرکوب نشود، ایران روی امنیت و آسایش نخواهد دید. از این رو با اراده‌ای استوار در راه قلع و قمع ماده اصلی فساد برآمدند و به زودی ارتش ملی ایران تحت فرماندهی شاهنشاه آذربایجان را از یوغ ستم تجزیه طلبان رها ساخت

بقیه در صفحه بعد

۲۷ مهر ۱۳۲۵

بعد از ظهر پنجشنبه ۲۵ مهر ماه مراسم تقدیم گواهی نامه خلبانی به پیشگاه اعلیحضرت همایون شاهنشاهی در فرودگاه دوشان تپه انجام گردید.

آقای سپهبد احمدی وزیر جنگ - آقای سر لشگر رزم ارا رئیس ستاد ارتش و وابسته های نظامی انگلستان روسیه شوروی - فرانسه - بلژیک و سایر افسران ارشد ارتش و کادر افسران نیروی هوائی در این مراسم حضور داشتند.

ده دقیقه از ساعت ۱۵ میگذشت که یک هواپیمای جنگی اداکس دارای شماره ۴۴۲ بر فراز فرودگاه دوشان تپه نمودار شد. این هواپیمای شاه بود که از فرودگاه مهر آباد برخاسته و در فرودگاه دوشان تپه می نشست. ساعت ۱۵ و ۱۵ دقیقه هواپیمای اداکس در حالی که اعلیحضرت همایونی آنرا هدایت میفرمودند در فرودگاه نشست. پس از آنکه مراسم احترامات نظامی وسان واحد های مختلف نیروی هوائی بعمل آمد. آقای سر لشگر نخجوان که ارشد ترین افسران خلبان ارتش میباشند پیش آمده و گزارش را بعرض ملوکانه رسانیدند:

اعلیحضرتا: امروز یکی از روزهای خوشبختی و پر افتخار نیروی هوائی شاهنشاهی است زیرا شاهنشاه جوانبخت و محبوب ما دوره کامل خلبانی را با موفقیت شایانی طی فرموده و از قبول گواهینامه خلبانی نیروی هوائی را قرین مباهات و افتخار میفرمایند.

نیروی هوائی از آغاز تاسیس خود تا امروز خدمات شایان تقدیری بکشور و ارتش نموده و قربانی های زیادی هم در اینراه داده است که البته در پیشگاه مبارک پوشیده نیست چون گمان میکنم در ۱۳۰۳ جنین ماهی بود که اولین هواپیما های خریداری شده ارتش بایران وارد وچشن تاسیس هواپیمائی ارتش ایران بدست توانای اعلیحضرت فقید پدر تاجدارتان گشایش یافت در صورتیکه اجازه بفرمائید این روز فرخنده که قبول گواهینامه خلبانی از طرف ذات مقدس شاهانه هم مبارکی خاص بآن بخشیده است روزتاسیس نیروی هوائی نامیده شود وهر ساله جشن تاسیس آن در این روز قرار گیرد. اینک اجازه میخواهم که افتخار تقدیم گواهی نامه و علامت خلبانی نیروی هوائی به پیشگاه مبارک نصیب این بنده که ارشد خلبان و افسران نیروی هوائی هستم شود.»

سپس گواهینامه خلبانی اعلیحضرت همایونی بدین مضمون به پیشگاه ملوکانه تقدیم گردید:

«اعلیحضرت همایونی شاهنشاه محمد رضا شاه پهلوی ارواحنا فداه طی دوره آموزشگاه خلبانی و قبول گواهینامه، نیروی هوائی را مفتخر و سر افراز فرمودند».

در این هنگام موزیک نظامی مارش سلام نواخت و تیمسار سر لشگر نخجوان بنصب نشان خلبانی بسینه شاهنشاه محبوب مفتخر گردید.

در ساعت ۱۵ و یازده دقیقه اعلیحضرت همایون شاهنشاهی که با برتن کردن لباس، نیروی هوائی کشور را مفتخر فرموده بودند بقسمت جنوبی فرودگاه تشریف فرما و بلا فاصله رژه هنگ اکتشافی هوائی بفرماندهی سر گرد هوائی صدیقی آغاز گردید. سپس سه نفر از قهرمانان نیروی هوائی سرهنگ هوائی لوائی - ستوان هوائی زنگنه و ستوان دوم هوائی واقفی شروع به عملیات اکروباسی کردند.

در ساعت ۱۶ دو هنگ هوائی اکتشافی و بمباران که از فرودگاه قلعه مرغی پرواز نموده بودند در پیشگاه ملوکانه رژه دادند و سپس سرهنگ هوائی ملکپور عملیات اکروباسی جالب توجهی انجام داد.

در ساعت ۱۶ و سی دقیقه مراسم اعطای مدال های نظامی به افسران و استوارانیکه در وقایع جنوب ابراز لیاقت نموده و با هواپیما بتهران احضار شده بودند بعمل آمد و افسران زیر بدست اعلیحضرت همایون شاهنشاهی مفتخر به اخذ مدال و نشان گردیدند.

سرگرد هوائی طوفانیان سپه از درجه ۲ - سروان هوائی علی اکبر عطا پور نشان لیاقت از درجه ۳ - سروان هوائی عزیز اله قراعی نشان سپه از درجه ۳ - سروان پیاده محمد راد مردان نشان سپه از درجه ۳ - استوار هوائی وطنخواه مدال طلا - استوار هوائی هامرز مدال نقره

پس از توزیع نشانهای نظامی سرگرد هوائی شاهسون بعملیات اکروباسی پرداخت و در پایان اعلیحضرت همایون شاهنشاهی برای استراحت به جایگاه مخصوص تشریف فرما گردیدند. در این موقع سپهبد احمدی وزیر جنگ بیانات زیر را بعرض ملوکانه رسانید.

اعلیحضرتا علاقه و توجه مخصوصی که اعلیحضرت همایون شاهنشاهی همیشه وو در هر موقع در سربرستی و رهبری افسران و افراد ارتش مبذول فرموده و میفرمایند مایه مباهات جان نثاران است.

افسران و افراد ارتش باکمال افتخار اذعان دارند که در تمام مراحل تعلیماتی و خدمتی وجود مقدس ملوکانه در بین صفوف ارتش سر مشق عالیترین خصائل سربازی و مظهر باکترین احساسات ملی بوده و میباشد.

و در پرتو همین توجهات و عواطف بی پایان است که واحد های ارتش برای اجرای منویات خاطر خطیر ملوکانه همواره از جان و دل کوشیده و در اقصی نقاط کشور مشغول خدمت گزاری و فداکاری هستند وبجز خدا شاه - میهن سودای دیگری در سر نداشته و نخواهند داشت.

اعلیحضرتا امروز که ذات مقدس شاهانه با پذیرفتن رسته هوائی افتخار دیگری بر افتخارات ارتش افزوده‌اند تنها برای رسته هوائی بلکه برای تمام رسته های ارتش بزرگترین اعیاد نظامی است و به شکرانه اینموهبت عظمی از خاکپای مبارک استدعا دارند که روز تاریخی ۲۵ مهر ۱۳۲۵ عید رسمی هواپیمائی ایران شناخته شود و مراسم پر شکوه آن همه ساله در پیشگاه همایونی مجری و خاطره آن برای همیشه باقی و بر قرار بماند.»

پس از پایان بیانات تیمسار سپهبد احمدی وزیر جنگ اعلیحضرت همایون شاهنشاهی خطاب بافسران فرمایشاتی مبنی بر تقویت نیروی هوائی و تربیت صحیح خلبانان ایراد و فداکاری های کادر نیروی هوائی شاهنشاهی مورد تمجید و تفقد شاهانه قرار گرفت و مجلس در ساعت ۱۷ در بین احساسات شاه پرستانه حاضرین و هوراهای ممتد پایان یافت.

نخستین پرواز شاهنشاه چگونه انجام گرفت؟

امروز برای سومین بار اعلیحضرت همایونی تنها پرواز کردند
۹ تیر ۱۳۲۵

اعلیحضرت همایون شاهنشاهی امروز صبح در آسمان طهران پرواز کردند. این سومین بار بود که ایشان مستقل پرواز مینمودند.

نخستین بار که اعلیحضرت همایونی مستقلا پرواز کردند، روز چهار تیر بود.

در این روز پس از ۱۴ جلسه پرواز که در حدود پنجساعت با سی بار نشستن صورت گرفت، اعلیحضرت همایونی با یکی از هواپیماهای مشقی آموزشگاه خلبانی ایران پرواز مستقل مبادرت نمودند.

از چند روز پیش اعلیحضرت شاهنشاه بفن هواپوردی علاقمند شدند و آقای سرهنگ سپه پور دستور یافتند که این فن را باشان بیاموزند.

آقای سرهنگ سپه پور یکی از افسران کار آموزده هوائی و بهترین خلبان ایران هستند و تا بحال در حدود چهار هزار ساعت پرواز داشته‌اند.

مدتی که اعلیحضرت همایونی برای فراگرفتن فن خلبانی صرف کرده‌اند بسیار کوتاه بوده است و در این مدت ایشان بخوبی توانسته‌اند برموز کار پی برند.

مهارتی که اکنون اعلیحضرت همایونی در هوانوردی نشان میدهند براثر استعداد و نیز احاطه ایشان براندگی اتومبیل است و همچنین ورزش در تهیه مقدمات فرا گرفتن خلبانی دخیل بوده است.

امروز صبح اعلیحضرت همایونی تنها بفرودگاه دوشان تپه که فرودگاه آموزشگاه خلبانی است تشریف فرما شدند. آقای سرتیپ عمیدی رئیس اداره هواپیمائی و آقای سرهنگ لوائی فرمانده آموزشگاه در انتظارشان بودند.

در ساعت ۹ و نیم، اعلیحضرت همایونی در هواپیمای مشقی قرار گرفتند و آقای سرهنگ سپه پور نیز در پشت دستگاه تعلیم جای گرفتند و هواپیما بپرواز در آمد.

دربار دوم پرواز، اعلیحضرت همایونی طیاره را مستقلا به پرواز در آوردند و در هوای فراز دوشان تپه که امروز آرام نبود، چهار بار تنها پرواز نمودند.

بلند شدن طیاره خیلی خوب انجام گرفت و نشست هواپیما در کمال مهارت صورت پذیرفت.

در نخستین روزی که اعلیحضرت همایونی پرواز مستقلی انجام دادند، در باشگاه هوا نوردان آموزشگاه خلبانی مجلسی تشکیل یافت که در آن افسران و هوا نوردان بدور شاهنشاه خود جمع شدند.

در این مجلس آقای سرتیپ عمیدی رئیس اداره هواپیمائی از طرف کارکنان و خلبانان فنی اداره هواپیمائی مراتب شاهپرستی و شعف خود را بحضور ملوکانه عرض کردند. اعلیحضرت همایونی نیز نسبت بیک یک افسران اظهار تفقد فرمودند.

اعلیحضرت همایونی اکنون مانند یک هوا نورد عادی دوره آموزشگاه را طی خواهند کرد.

بدست اعلیحضرت همایون شاهنشاه

نخستین کلنگ خانه‌های ارزان قیمت بزمین زده شد

مساحت این خانه‌ها ۱۷۰ متر و قیمت هر خانه دو اتاقی ۸ هزار تومان و ۳ اتاقی ۹ هزار تومان

دیدار اعلیحضرت همایونی از بیمارستان سیصدتختخوابی
۴ اردیبهشت ۱۳۲۵

اعلیحضرت همایون شاهنشاهی امروز صبح، از بیمارستانی که دریکی از عمارات وزارت دارائی درخیابان ناصریه واقع است و «سیصدتختخوابی» نام گرفته بازدید نمودند.

هنگام بازدید، آقای دکتر اقبال وزیربهداری حضور داشتند و آقای سرتیپ دکتر اعلم رئیس بیمارستان و پزشگان بیمارستان را بحضور ملوکانه معرفی کردند. انگاه بازدید از کلیه قسمت های این بیمارستان که درینج طبقه عمارت که هرگز شایستگی جادادن چنین سازمانی ندارد. جای گرفته است شروع شد نخست قسمت بیماران سرپائی مورد توجه ملوکانه قرار گرفت.

دراین قسمت درباره بیماری یکی از بیماران سئوالاتی فرمودند. بیمار گفت: «من فعله هستم و چند روز است بابنجا میایم» اعلیحضرت همایونی دراین موقع روباقای وزیر بهداری کرده فرمودند: «باید برای کسانیکه مشاغل آزاد دارند و مدتی مثل این بیمار نمیتوانند کار کنند، فکری کرد.»

اعلیحضرت همایونی از کلیه اطاق های بیمارستان بازدید کرده و مخصوصا از قسمت لابراتوار و میکربشناسی بیمارستان که زیر نظر آقای دکتر ناهور اداره میشود، اظهار رضایت فرمودند و درهر اطاق، نسبت ببیماران اظهار تفقد می فرمودند و بیماران بیمارستان که از این بازدید از طرف اعلیحضرت همایونی بی خبربودند، از ابراز لطف همایونی اظهار خوشنودی مینمودند.

در این بازدید که تانیمساعت بعدازظهر طول کشید، آقای دکتر اقبال وزیر بهداری مشکلاتی را که این بیمارستان از لحاظ جا و مکان با آن مواجه است، شرح دادند آقای سرتیپ دکتر امیراعلم رئیس بیمارستان نیز تقاضا کردند محل شیرخوارگاه درخیابان سوم اسفند باین بیمارستان اختصاص داده شود. این تقاضا مورد قبول واقع شد و دربایان بازدید، اعلیحضرت همایونی زحمات و خدمات پزشکان بیمارستان را دراداره بیمارستان سیصد تختخوابی درچنین محلی، ستودند و از میان جمعیت انبوهی که فریاد «زنده باد شاه» میکشیدند درساعت سه و ربع بعدازظهر بکاخ سلطنتی مراجعت کردند.

۲۲-۶ * فردا جشن ورزشی سرباز درپیشگاه ملوکانه انجام خواهد شد

فردا ساعت بازده دربیشگاه اعلیحضرت همایون شاهنشاهی جشن ورزشی سرباز وتوزیع جوائز قهرمانان ارتش دروزشگاه امجدیه انجام میگردد دراین جشن مسابقه های نهائی ارتش بین سربازان ورزشکار لشکر های ده گانه صورت خواهد گرفت بعلاوه عملیات ورزشی جالب توجه شامل نرمشها - جنگ سرنیزه عملیات اکروباسی - ورزشهای بامیل سوئدی - ورزشهای باستانی و غیره انجام ویزرگترین مسابقه بکس سنگین بین الکساندر شورا قهرمان بکس سنگین وزن کشور وسروان کاوسی نیز اجرا خواهد شد.

اعلیحضرت همایونی نخستین کلنگ ایجاد خانه های ارزان قیمت را بزمین زدند
۹ شهریور ۱۳۲۵

ساعت ۱۸/۳۰ روز ۷ شهریور اولین کلنگ بنای ساختمان چهارصد خانه دردر زمینهای واقع در خارج دوشان تپه مقابل کارخانه مسلسل سازی بدست مبارک اعلیحضرت همایونی بزمین زده شد.

شهردار در گزارش خود بعرض رساند.

قطعه زمینی که فعلا بنظر مبارک میرسد در حدود یکصد و سی هزار متر مربع مساحت داشته و روی هم از قرار متر مربعی ۴۰ ریال خریداری شده است.

بطوریکه از روی ماکتی که ساخته شده و از شرف لحاظ مبارک میگذرد این کوی کوچک را تقریبا ۴۰۰ باب خانه بانضمام احتیاجات ضروری دیگر از قبیل مسجد، پست امدادی، بهداری ، دبستان - برزن - شهرداری - کلانتری باجه پست و تلگراف و تلفون - باجه بانکملی و بانک رهنی - بازار عمومی زمین ورزش و باغ عمومی - گرمابه - رخت شویخانه و غیره تشکیل میدهد و ساختمان آن در ظرف هشت ماه انجام خواهد شد.

خانه های مورد بحث دو و سه اطاقی و تقریبا هفتاد در صد آنها دارای زیر زمین و بقیه بدون زیر زمین خواهد بود قیمت هر خانه دو اطاقی بدون زیر زمین در حدود هشتاد هزار ریال دو اطاقی با زیر زمین در حدود دوازده هزار ریال و سه اطاقی بدون زیر زمین نود هزار ریال و با زیر زمین صد و سی هزار ریال و حد متوسط قیمت هر خانه بیکصد و پنج هزار ریال بالغ خواهد شد.

مساحت هر خانه بطور متوسط در حدود یکصد و هفتاد متر مربع خواهد بود خانه های مزبور تماما با آجر و تیر آهن و سقفها برای اینکه در تابستان مورد استفاده قرار گیرد با بتون مسلح و در ساختمان انها نهایت ددقت از حیث استحکام و زیبائی و همچنین آسایش ساکنین و بهداشت آن ها ددر نظر گرفته شده است.

خانه های مزبور عموما لوله کشی شده و بوسیله آب تصفیه شده از چاههای عمیقی که در خود اراضی حفر می شود مشروب خواهد شد.

اتحادیه عشایر جنوب چگونه تشکیل شد و تقاضاهای آن چه بود؟

خان‌های بختیاری میخواستند اصفهان را تصرف کنند و مخالفین خود را بدار آویزند

مظفر فیروز

جهانشاه صمصام بختیاری

ابوالقاسم بختیار

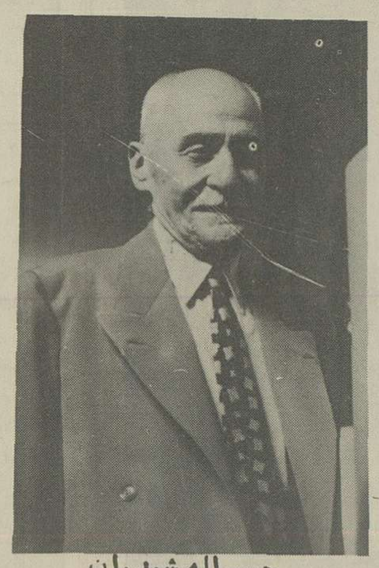

حبیب‌الرشیدیان

اسد الرشیدیان

۱۶ مرداد ۱۳۲۵

رادیو بیروت خبری منتشر کرد مبنی بر اینکه عشایر خوزستان نامه‌ای به عبدالرحمن عزام پاشا «دبیر کل اتحادیه عرب» نوشته و ازدولت ایران شکایت کرده‌اند.

این خبر از رادیو لندن نیز انتشار یافت ولی منبع خبر را خبر گزاری اتحادیه عرب معرفی کرد.

ما تا اخرین ساعت نتوانستیم در باره صحت و سقم این خبر اطلاع رسمی بدست آوریم اکنون امیدواریم این خبر صحت نداشته باشد، در هر حال چنانچه صحت داشته باشد، این نغمه را نغمه‌ای شوم می دانیم و سابقا در ضمن مقالات این نکته را پیش بینی کرده‌ایم که ممکن است بعضی افراد روی اغراض و نیات مخصوص بر خلاف تمایل عمومی اهالی خوزستان دست باینگونه اقدامات شوم بزنند و چنین نغمات ناهنجاری‌ساز نمایند.

ولی به اتکاء نیروی ملی و اعتماد به درایت شخص آقای قوام‌السلطنه، امیدواریم که هر چه زودتر دولت اقدامات موثری در این خصوص بنماید.

بطوری که اشاره شد، بغرض آنکه چنین نامه‌ای نوشته شده باشد، هیچ علت و سببی برای آن نمی توان یافت.

زیرا خوزستان نیز مانند سایر استانها مورد توجه دولت است و دولت برای تزیید رفاهیت و آسایش اهالی آن استان نیز مانند سایر شهرستانها بذل مساعی می نماید.

در هر صورت با وضع خوزستان و موقعیت راسخ و استوار دولت در آن استان،جای هیچگونه نگرانی نیست.

سه شنبه ۱۹ شهریور

مرتضی قلی خان بختیاری، پس از کشف توطئه‌ای که در اصفهان در جریان بوده، از شلمزار مرکز بختیاری، بکوهستان ها فرار و خود را برای مبارزه با تهران آماده ساخته بود. و در انجا بدست نیرو های دولتی دستگیر گردیده است.

آقایان احمد ملکی مدیر ستاره و قاسم مسعودی نماینده اطلاعات در گزارشی که دیروز برای ما فرستاده‌اند، اظهار می دارند که اطلاع حاصل کرده‌اند که مرتضی قلیخان بختیاری بر ضد دولت بمنظور قیام و خلع سلاح ارتش در نقاط مختلف جنوب، مشغول فعالیت بوده است و هنگامی که از دستگیری جهانشاه خان بختیاری و امیر بهمن صمصام پسران خود، مطلع می شود، از شلمزار فرار اختیار کرده، خود را بکوهستان ها می رساند و در انجا آماده مبارزه با دولت می شود.

خبر رسیده از اصفهان حاکی است که پیش بینی های لازمه از طرف دولت و آقای مظفرفیروز بعمل آمده بود و بهمین جهت مرتضی قلی خان فرصت برابری نیافت و نیرو های دولتی بکمک آقای ابوالقاسم خان بختیاری که میهن پرستی و دولت خواهی خود را ثابت نموده است، دستگیر گردید و باصفهان اعزام شد و فرزند او احمد قلی صمصام نماینده سابق مجلس نیز بازداشت گشت.

خبر دستگیری این دو نفر، طبق گزارش نمایندگان مطبوعات انعکاس عجیبی در اصفهان داشت، اصفهان که بر اثر لاقیدی مامورین دولت محیطی مشوش و پر اضطراب بود، ناگهان امن گردید.

این واقعه سیاسی، در پائین بردن نرخ خواروبار نیز تاثیر فراوان کرد، مدیر ستاره و نماینده اطلاعات، درباره اوضاع اصفهان از خود اظهار نظری نمی کنند و در گزارشی که امروز صبح فرستاده‌اند می گویند: «جریان تحقیقات کاملا مکتوم می باشد».

این تحقیقات بوسیله شخص آقای مظفر فیروز بعمل می آید و درباره آن اطلاعاتی بنمایندگان مطبوعات نداده است. فقط گفته‌اند: «مادامی که جریان تحقیقات تکمیل نشده و گزارشهای خود را تقدیم دولت نکرده‌ام، نمی توانم در این باب اظهاری بشما بکنم. فقط متذکر می شوم که نقشه های خائنانه این فرزندان ناخلف بر اثر مراقبت و بیداری دولت و توجهات مخصوص رئیس محترم دولت نقش بر آب شده است و مردم ایران می توانند اطمینان حاصل کنند دولتی که در راس آن جناب اشرف آقای قوام السلطنه قرار گرفته‌اند، مردم و استقلال کشور را در مقابل این دسایس حفظ می نماید».

درباره فعالیت هائی که مرتضی قلی خان بختیاری در جنوب داشته است، نمایندگان مطبوعات می گویند در این اواخر فعالیت هائی میان ایلات جنوبی مشاهده شده است و ملاقات های متعددی بین روسای ایلات صورت می گرفته و شایع است که اسدالله رشیدیان باتفاق پدر خود حبیب اله رشیدیان، واسطه و دلال این فعالیت ها بوده‌اند.

آقای مظفر فیروز امروز بتهران حرکت می کنند.

تلگراف نمایندگان مطبوعات که امروز صبح از اصفهان رسیده، حاکی است که آقای مظفر فیروز وزیر کار و تبلیغات و همراهانشان امروز عصر، با هواپیما بسوی تهران حرکت خواهند کرد.

* اخرین خبر

متهمین شرکت در توطئه به تهران اعزام شده‌اند

آقای قاسم مسعودی نماینده اعزامی ما به اصفهان درآخرین خبریکه باداره اطلاعات فرستاده می گوید: «پس از آنکه تحقیقات اولیه از متهمین در شرکت در توطئه برضد دولت، بعمل آمد، بازداشت شدگان آقایان مرتضی قلیخان بختیاری ، جهانشاه خان، احمد قلی صمصام و امیر بهمن تحت مراقبت مامورین نگهبانی بتهران اعزام شدند و امروز به زندان شهربانی مرکز، تحویل خواهند گشت.»

۳۱ شهریور ۱۳۲۵

در این دو روزه خبر های هیجان انگیزی در تهران راجع به حوادث فارس شیوع یافته، از قبیل تصرف شیراز وضع سلاح یادگانها که به کلی دروغ و خالی از اصل است و قسمت عمده آنها شاید از ناحیه ماجرا جویان به قصد تشویش اذهان عامه منتشر می گردد. نظر باینکه مردم با کمال بی صبری انتظار شنیدن خبر هایی راجع به اوضاع فارس داشتند، امروز ما در صدد کسب اطلاعات لازم از متصدیان مسئول بر آمدیم و بطوری که اطلاع حاصل کردیم:

از چندی پیش عده‌ای از روسای عشایر جنوب با هم اجتماعاتی داشته و اکنون دست به کار عملیات شده‌اند و در این مدت فقط موفق به از بین بردن بعضی پست ها و پاسگاههای نگاهبانی که نفرات کمی در انها بوده است، شده‌اند. ولی بطور کلی یادگانهای ارتش در بوشهر و خورموج و اردکان و کازرون و شیراز و سایر نقاط فارس در محل های خود مستقر و کاملا مسلط بر اوضاع بوده و برای مواجهه با هر پیش آمدی آماده می باشند، تمام این یادگانها مستقیما با ستاد ارتش و مراکز نظامی ارتباط کامل داشته و دستورات کافی از ستاد ارتش دریافت می دارند و برای تقویت آنها نیز بطوریکه دیروز نوشتیم از طرف مرکز نیرو های کافی به جنوب اعزام گردیده است بنابر این هیچگونه نگرانی از این لحاظ وجود ندارد و تمام شایعاتی که راجع به ضعف قوای نظامی در فارس یا نظایر آنها شنیده می شود درست نیست و نباید مردم بدان ترتیب اثر دهند.

آقای سر لشگر زاهدی که سمت بازرس ناحیه جنوب را دارند اکنون وارد شیراز شده و در مدت اقامت در شیراز منویات دولت را در باره حفظ امنیت فارس به استحضار مردم رسانیده و اعلام داشته‌اند که هر گاه از طرف افراد، کوچکترین عملی برخلاف نظم و امنیت به عمل آید، شدیدا از طرف ارتش تعقیب خواهند شد.

* پادگان بوشهر

از میان پادگانهای فارس، اکنون پادگانی که با متمردین مشغول رزم بوده و در برابر حملات آنها که از سه طرف بوشهر آغاز شد، به سختی مقاومت می کند. پادگان بوشهر است که تاکنون کلیه حملات متجاوزین را دفع نموده ولی باید هر چه زودتر به وسایل مقتضی برای تقویت این پادگان از طرف ستاد ارتش اقدامات لازم به عمل اید و از مسلط شدن متمردین به بوشهر جلو گیری به عمل آید.

آقای عماد السلطنه فاطمی استاندار فارس و آقای سردار فاخر حکمت استاندار کرمان برای دادن گزارش های لازم در باره اوضاع فارس به دولت امروز با هواپیما از شیراز بطرف تهران حرکت نمودند و شاید تا هنگامی روزنامه انتشار می یابد وارد تهران شده باشند.

این بود خلاصه‌ای از خبر های فارس که امروز ما نتوانستیم از مراجع صلاحیتدار کسب کنیم ولی در باره علت این اقدام بعضی از روسای عشایر جنوب که قطعا جمعی از افراد ساده لوح و بیگناه و بی خبر عشایر رااالت اجرای مقاصد خود ساخته‌اند اطلاعات موثق نداریم و نمی دانیم بطور قطع چه عوامل و موجباتی مسبب این جریان شده است ولی انچه می توانیم حدس بزنیم جاه طلبی و خود سری خانها و روسای ایلاتی که این آتش را روشن کرده‌اند، یکی از عوامل موثر این جریانات بوده که بدون در نظر گرفتن مصالح وطن و مشکلاتی که اکنون کشور با آن دست به گریبان است، برادر کشی و جنگ و خونریزی داخلی را در کشور بر پا نموده‌اند و بدون تردید هم علت این خیره سری و تجاسر همان لطف ها و کمک های بی حد و حساب دولت ها با این اشخاص می باشد که بطور غیر مستقیم باعث تقویت و طغیان آنها گردید.

انتظار می رود هر چه زودتر دولت جریان حقیقی این واقعه را به اطلاع عموم رسانیده و محرکین غائله جنوب را نیز در پیشگاه افکار عمومی معرفی نماید تا مردم بدانند در این موقع چه کسانی هستند که این فتنه را بر پا نموده‌اند و مقاصد آن ها چیست؟

بدیهی است دولت با تمام قوا در رفع غائله و حفظ نظم و امنیت فارس و سر کوبی متمردین کوشش خواهد کرد و در این مورد هرگز عفو و اغماض روا نخواهد داشت.

در هر حال ما فعلا تا روشن شدن حقایق ترجیح می دهیم که هیچگونه تفسیری در باره این اوضاع و حوادث سوء نکنیم و منتظر کسب اطلاعات جامع تر و بیشتر می باشیم.

۶ شهریور ۱۳۲۵

مقام محترم جناب اشرف آقای قوام السلطنه نخست وزیر محبوب ایران - رونوشت جناب آقای فیروز وزیر کار و تبلیغات - رونوشت آقای وزیر جنگ - اطلاعات

آیا تعجب ندارد و حیرت آور نیست که رادیو های بیگانه یک مشت عشایر زحمتکش ایرانی ایران پرست و ایران خواه را در دنیای امروز تا این درجه بد نام و نسبت به مملکت و میهن عزیز خود خائن جلوه دهد ما به بانگ بلند و فریاد رسا به عالمیان می گوئیم: ایرانی پرست و ایرانی هستیم و در باره استقلال کشور با عظمت مان از هیچگونه فدا کاری دریغ نداریم و مهملات رادیو های خارجی موضوع نمایندگی شیخ عبداله خزعل و نوسل به دامان اتحادیه اعراب را جدا و قویا بدین وسیله تکذیب کرده و میگوئیم این نغمه ها از هر زبانی که بیرون بیاید از ما نیست سعادت ایران و نخست وزیر محبوب آن را از خدا متعال خواهانیم.

شیخ عبدالنبی فرزند شیخ مهاوی هقدانی - شیخ عشیره هقدانی - سید خلف جابری زاده - شیخ بیک جوبره - شیخ علی فرزند شیخ مهار رئیس قبیله عشاره بنی تم - سید ناصر پور سیدی جزیره کدخدا بعد رزاقی کدخدا عباس مهنا کدخدا سید غالب جابری ناصر سید حسن نهاوجی هاشم فراهانی کدخدا سید فالح محمدی نجمالبداله رئیس عشیره البواب عکاب بالجزیره زیاری فرزند غلیم رئیس عشیره بغلانی با لجمعه فرزند سید عبدالحسین حد شیوع البغلانیه.

***

حضرت اشرف آقای قوام السلطنه نخست وزیر، رونوشت جناب آقای مظفر فیروز وزیر کار و معاون محترم سیاسی نخست وزیر جناب آقای وزیر جنگ، رونوشت روزنامه اطلاعات:

می شنویم بعضی از رادیو های بیگانه بنام عشایر خوزستان یاوه سرایی ها کرده‌اند که از هر جهت مقرون به حقیقت نبوده کذب محض است و این نغمه های سرا با بی اساس حتی از حلقوم خائنین هم بعید است چه خوزستان عضو لاینفک ایران بوده عشایر و تمامی سکنه ان افتخار عضویت و تبعیت ایران عزیز را دارند و اینگونه اراجیف بی سر و ته در دنیای امروز ارزش پر کاهی را نخواهد داشت. نفرت و انزجار خود را از اشاعه اینگونه لاطائلات و مهملات عرض و جان در کف عموم در راه استقلال و عظمت میهن عزیزمان ایران حاضر و آماده هر گونه فدا کاری و جان بازی بوده و از رئیس معظم دولت متبوع خود خواستار مجازات خائنین بملکت هستیم.

سید صالح ابن سید سلطان ال بودینی ساکن کازرون - شیخ ناصر الدین فاضل القایم رئیس عشیره تینت غانم غاری ولد کشیش متعات جمعه ولد خلف منعات - الحاج عبداله ال منعات رئیس عشیره منعات. سید حبیب ال سید برکات البو جابر، قصبه منعات جلیل فرزند عسگر منعات - نجم فرزند داود منعاتغامی از عشیره خانه غانم، شیخ صالح ال شیخ، منصور جاسبی، عزیز فرزند ذبیح منعات، حاجی عبدالمعالی عشیره غانم ناسخ فرزند حسین از عشیره مسطور علی عبداله طایفه غانم، یاسین حاجی حمد رئیس عشیره غانم، محمود حاجی ایوب عشیره غانم، شیخ السلطان شیخ زاده داور فاضلی رئیس عشایر غانم، سبحان داور اسماعیل یاسین عقاب مشهب عشیره خانم. علی ولد یا سر احمد رئیس عشیره منعات زریح ولد بندر احمد رئیس عشیره منعات. عجمی ولد زایر مجید احد رئیس عشیره منعات، کریم فرزند زایر حسن احمد رئیس عشیره منعات بنیان ولد نصر احمد احمد رئیی عشیره منعات، محمد روحی فرزند عیدی از عشیره خانه غانم

نیمه شب پنجشنبه از طرف هیئت نمایندگی تهران، از شیراز باقای نخست وزیر رسیده، جزئیات این تقاضاها شرح داده شده است.

اعضای هیئت نمایندگی پس از مذاکراتی که باناصرخان قشقائی درخارج شیراز بعمل اورد، چهاربعد از ظهرروز پنجشنبه بشهرمراجعت کردند و تلگرافی باقای نخست وزیرفرستادند که نیمه شب پنج شنبه واصل شد.

دراین تلگراف، هیئت نمایندگی، تقاضای عشایررا طبق انچه آقای ناصرقشقائی اظهارداشته‌اند، باطلاع دولت رسانده‌اند.

تا انجا که ما اطلاع حاصل کرده‌ایم دراین تلگراف پس از اظهاراعتماد عشایربه شخص آقای قوام‌السلطنه تقاضاهای زیررا نموده‌اند:

۱ - انجمن ایالتی وولایتی درفارس تشکیل گردد

۲ - فارس دووزیر مشاور درکابینه داشته باشد.

۳ - فرمانده فعلی لشگر فارس بمرکز احضار و دیگری بجای او تعیین گردد.

۴ - امورزاندارمری فارس به محمد حسین خان واگذارشود.

۵ - انتخاب استاندار و روسای ادارات فارس باصلاح دید فارسیان صورت گیرد...

عشایر دربوشهر بشهرریخته‌اند

اخرین اخباری که از منابع موثق درباره اوضاع بوشهر کسب شده، حاکی است که هنوز یادگان این بندر، دربرابر مهاجمین مقاومت میکنند. افراد ایل حیات داودی و افراد دیگرعشایری که با انها درعملیات برضد بوشهر همراه هستند بشهرریخته‌اند و آرامش را برهم زده‌اند. حمله بقوای نظامی یادگان طرف عشایرشدیدا تیراندازی شده است.

بطوریکه اطلاع یافته‌ایم بهواپیماها دستورداده شده درصورتیکه از این ببعد بانها شلیک شود با هواپیماها نیز با عمل متقابله جواب دهند

عشایر درامتداد کرانه مشغول فعالیت هستند

از اکتشافاتی که درناحیه جنوب بعمل آمده، معلوم شده است که درامتداد کرانه خلیج فارس از بندر بوشهر تا بندر معشور فعالیت های زیادی از طرف عشایردرجمع اوری و تمرکز نیروها ابراز میگردد.

عشایردرکرمان «باسفندقه» حمله برده‌اند

خبری که امروز ظهروواصل شده حاکی است که درکرمان نیز بعضی از عشایردست بعملیاتی زده‌اند، عشایر «بوچاقچی» به «اسفندقه» حمله برده و این ناحیه را غارت کرده‌اند. دربرابر این عمل، لشگر کرمان ساکت ننشسته است.

فرمانده لشگر، ناحیه «دوگنبدان» را که محل تمرکز نیروهای عشایربوده محاصره کرده و درزد و خوردی که دراین نقطه روی داده تلفاتی برعشایر واردساخته و دوازده نفرنیز اسیرگرفته است. این عده اکنون تحویل دادگاه لشگر شده‌اند.

«اسفندقه» درجنوب غربی بم و درشمال شرقی بندرعباس واقع است.

آباده روز یکشنبه ۷ مهرماه

نیروهائیکه از تهران بسوی جنوب حرکت کرده‌اند، همه اکنون دراین شهرمتمرکز هستند.

فرماندهی این نیروها با سرتیپ هوشمند افشاراست.

اطلاع رسیده است که پادکان بند امیر واقع درشمال شرقی شیراز بدست اخرا دبیرفیزیک و شیمی دبیرستان شیراز بوده. او میگفت خسروخان عصرجمعه ۲۹ شهریوردرقریه چنار راهدار واقع بین شیراز و کازرون یک مجلس سخنرانی تشکیل داده و بنمایندگان روحانیون و اصناف میگوید که فارس را باید فارسیان اداره کنند و درضمن سخنرانی خاطرنشان میسازد باید وزیران توده از کابینه بیرون رفته و سران بختیاری که توقیف شده‌اند ازاد گردند و نیز بمردم توصیه میکند که بتلگرافخانه رفته و از دولت انجام تقاضاهای او را بخواهند روز شنبه ۳۰ شهریور اقای خسرو قشقائی بیانیه‌ای صادرمیکند که متن آن با سخنرانی‌اش فرق داشته است. دراین اعلامیه عبارت «وزیران توده» به «وزیران ناصالح» تغییر می کند و از سران بختیاری اسمی برده نمیشود.

درروز شنبه نمایندگان ناصرخان و عده‌ای از اهالی شیراز درمسجد نو اجتماع نموده بمردم توصیه میکنند که بتلگرافخانه ها بروند و انجام تقاضاها را بخواهند. مردم هم بتلگرافخانه میروند.

این مسافرتازه وارد میگفت فعلا افراد ناصرخان درمسجد بردی دریک فرسخی شمال غربی شیراز متمرکز هستند و مسلسل هم دارند، تعداد انها از پنج هزارنفر تجاوز میکند. فعلا وضع خواربادرشیراز بد است و ساعت بساعت درحال ترقی است. افراد وابسته بحزب توده بیمناک هستند و تاکنون چند نفر بطرف اصفهان فرارکرده‌اند و جلسات حزبی آنها بطور محرمانه انجام میگیرد ایلات ناصری و بویراحمدی با قشقائی ها همکاری دارند.

روز یکشنبه اهالی شیراز دکان های خود را بسته بودند ولی از طرف شهربانی باز شده است.

اتوبوس بین اصفهان و شیراز کارمیکند و دیروز یک اتوبوس بطرف شیراز حرکت کرده است.

روز جمعه ۲۹ شهریور عده‌ای از عشایردربین فسا و شیراز بشش زاندارم که اسکورت کامیون مال‌التجاره را تشکیل میدادند حمله کرده و تمام را مقتول کرده و اسلحه انها را نیز گرفته نیروهای اعزامی اکنون بین اصفهان و ابادە متمرکز هستند افراد پستهای نگهبانی بین شیراز و اصفهان چون تعداد قلیلی بودند، از نظر جلوگیری مخاطرات جمع‌اوری شده‌اند.

تقاضای عشایر فارس

۷ مهر - نمایندگان عشایر و اهالی فارس جزئیات تقاضای خود را بدولت اعلام داشته‌اند. درتلگرافی که سردارفاخر حکمت استاندار کرمان علی هیئت دادستان کل کشورسرتاس صفاری رئیس شهربانی.

اقای امیرهمایون بوشهری که از خندی بیس برای مذاکره با سران ایل قشقائی بشیراز رفته بودند، باین هیئت ملحق خواهند شد و نتیجه مذاکرات، درهرمرحله باطلاع دولت خواهد رسید.

بطوریکه از اصفهان اطلاع میدهند هیئت اعزامی ظهر امروز باصفهان وارد و بواسطه بدی هوا موفق بحرکت بشیراز نشده‌اند.

احتمال حمله بشیراز میرود

امروز خبرهائی درشهرشایع بود که عشایرتوانسته‌اند نیروهائی بشهرشیراز وارد کنند. حتی گفته میشد که از منطقه «مسجد بردی» درشمال غربی شیراز، رخنه‌ای باز شده است ولی اطلاعاتی که تا ظهر امروز از منابع موثق بدست آمده حاکی است که وضع شیراز آرام است بویراحمدیها دیشب خیال حمله بشیراز داشته‌اند ولی براثر مذاکراتی که بین آقای سرلشگر زاهدی و آقای ناصرقشقائی صورت گرفته آقای قشقائی تعهد کرده‌اند از حمله عشایرجلوگیری کند ولی تا نیمه شب دیشب هران، انتظارحمله میرفته است.

نیروهای دولتی خود را برای هرگونه واقعه‌ای آماده ساخته‌اند. دستوری که بانها رسیده اینست: «تا آخرین نفر دفاع کنید!»

قوای نگهبانی درمرودشت و آباده و شیراز تقویت شده‌اند

طبق دستور فرمانده هنگ نگهبانی فارس نفرات نگهبان که دربایگاههای مختلف اطراف شیراز و بین آباده و شیراز مشغول انجام وظیفه بودند، از پاسگاه های خود حرکت نموده و درمرکز گروهان های خود جمع شده‌اند.

یک گروهان موتوریزه که چند روز قبل از تهران برای تقویت قوای نگهبانی اصفهان رفته بود از اصفهان حرکت نموده و فعلا درآباده می باشند گروهان مرودشت هم نفرات خود را از پاسگاهها احضارکرده و درمرودشت متمرکز نموده است.

درشیراز هم یک گردان نگهبانی آماده کارمیباشند. تلگرافی که یکساعت و نیم بعد از ظهرامروز از این گردان رسیده میگوید «روحیه نفرات خوب همه مجهز برای هرپیش آمدی هستند. وضع شهر عادی.»

۴ مهر - تلگراف خبرنگارسیارما از اصفهان چنین است:

مسافری را که دیروز از شیراز آمده بود ملاقات کردم. این شخص از لیسانسیه های دانش سرای عالی و

۳ مهر ۱۳۲۵

۳ مهر - درجلسه امروز مصاحبه مطبوعاتی وزیرکار و تبلیغات درباره حوادث جنوب و سابقه این توطئه مطرح شد ووزیر کار و تبلیغات چنین گفت:

آقایان اطلاع دارند که درفارس اتفاقاتی دراین چند روز رخ داده است اگروقوع این حوادث قبلا پیش بینی نشده بود، اگرتوطئه مربوط بان قبلا آشکار نشده بود، اگرروزی که میبایستی واقعه رخ دهد، معلوم نشده بود و اگرکیفیت جریان آشکار نشده بود، ممکن بود بعضی عناصر خوش باور یافت سوند که این جریانات را مربوط بیک نهضت ملی و تمایلات حقیقی مردم بدانند ولی خوشبختانه با کشف جریانات اصفهان و دستگیری عناصری که میبایستی درراس این جریانات قرارگیرند و تحقیقاتیکه بعمل آمده و مدارکی که بدست دولت افتاده و اعترافات صحیح اشخاص دستگیر شده البته کیفیت امر را بخوبی آشکارساخت حتی معلوم بود که بین روز ۲۵ و ۳۰ شهریور میبایست این عملیات دراصفهان و شیراز صورت گیرد و پس از سقوط این دو شهر، نیروهای اشغالگر شیراز به سوی کرمان و نیروهای اشغالگر اصفهان بخوزستان عازم شوند.

این جریانات که وضعیت آن بگوش عالمیان رسیده و تمام دنیا متوجه کیفیت خاص آن میباشند، جای تردید باقی نمیگذارد که با این حوادث و جریانات که درفارس آغاز شده ما مواجه با یک دسایس و اندیشه های شوم ارتجاعی هستیم که بمنظور ایجاد نفاق و تهدید استقلال کشور با نهایت زبردستی طرح ریزی شده است.

اگرآقایان بخاطرداشته باشند بعد از مراجعت از اصفهان متذکر شدم که ریشه اصلی فساد بموقع قطع شده ولی یقین داشتم ریشه های هرزه آن هنوز موجود است و امروز عرض میکنم شاید منحصر بفارس هم نباشد، با کمال تاسف دیده میشود که دراین جریانات که درفارس رخ داده اسم آقای محمد ناصرقشقائی و اخوان ایشان هم یافت میشود.

البته مداخله این آقایان با سوابق خدمات و آزادیخواهی ایل قشقائی درگذشته و مخصوصا با مهربانی‌هائیکه از طرف دولت نسبت بانها مبذول شده بی نهایت غیرمنتظره بوده است.

اعزام هیئت برای مذاکره

امروز صبح هیئتی برای مذاکره با نمایندگان فارس با یک هواپیمای نظامی به شیراز حرکت کرد. اعضای این هیئت عبارتند از آقایان اعزاز نیک‌پی معاون نخست وزیر

دودستگی میان سران بختیاری توطئه رانقش برآب کرد

هنوزادامه داشته ولی افراد پادکان با سرسختی تمام از خود دفاع میکنند.

درکازرون عملیات نظامی قطع نشده است

زد و خوردی که از صبح روز ۴ مهردرکازرون بین عشایر و پادکان کازرون درگرفته بود، طبق اطلاعی که ماتا امروز صبح داشته‌ایم قطع نشده است.

درعملیاتی که دراین ناحیه درگرفته، ابتکاربا نیروهای پادگان بوده است.

درپل خان خبری نیست

درمنطقه پل خان که یک موضع مهم ارتباطی است، عملیاتی دیروز صورت نگرفته است. دراین ناحیه نیروهای زیادی از طرف پادگان «شیراز» متمرکز شده‌اند

بهواپیماهای اکتشافی تیراندازی می شود

پروازهای اکتشافی برفراز کلیه مناطق جنوب، دیروز ادامه داشته است. درناحیه کازرون و بوشهر که زد و خورد جریان دارد بهواپیماها از عشایرافتاده است.

افراد این یادکان اکنون خلع سلاح شده‌اند.

اخباری که درخصوص این واقعه به آباده رسیده حکایت از غفلت سروان ایزدی فرمانده پادکان بند امیرمیکند.

روز ششم مهر، عشایرگردنه های آب باریک قران واقع بین پل‌خان و شیراز را درحدود پنج فرسنگی شیراز اشغال نموده‌اند و درنتیجه رابطه تلگرافی و تلفنی و زمینی شیراز - آباده قطع شده است.

درروزهای اخیر فشارزیادی بر یادکان اردکان وارد شده است ولی درهمه حال افراد یادکان بسختی مقاومت کرده‌اند.

بطوریکه اطلاع یافته‌ام از فرمانده یادکان اردکان براثرشهامتی که او و افراد یادکان او از خود ابراز داشته‌اند، از طرف ستاد ارتش، تشویق شده است.

اتاشه نظامی کشورهای متحد امریکا که عازم شیراز بوده، اکنون دربل خان متوقف است.

وی درنیمه شب روز ششم مهربابن نقطه رسید و براثرقطع راه دربل خان توقف کرد.

۱۰ مهر - بدنبال حوادث ملال انگیز جنوب، اطلاعات، تحت عنوان ابراز تاسف و تاثر ملت ایران می نویسد

خبرملالت اثر و غم انگیزی که از شهربوشهر رسیده برای قاطبه ملت ایران بی نهایت تاثراور میباشد.

جمعی از سربازان و جوانان وطن بحکم وظیفه سربازی و ملی خود تا آخرین لحظه دربرابر متجاسرین اغفال شده، مقاومت نمودند و درراه وظیفه ووطن عزیز جان باختند و این واقعه تاثراور کلیه مهین پرستان ایران را اکنون ماتمزده و غمگین ساخته است.

ماخیلی متاسفیم که این حادثه هنگامی رویداده که دولت همه گونه خود را برای حل مسالمت آمیز حادثه فارس اماده نشان داده و از روی کمال رأفت و مروت اعلام داشته است که مایل نیست درفارس جنگ خانگی و برادرکشی روی دهد و برای انجام تقاضاهای حقه مردم فارس که مباینت با اصول مرکزیت و قوانین کشورنداشته باشد اماده است.

و باز ما خیلی متاسفیم که رؤسای ایلات درهمان هیئتی که با دولت مشغول مذاکره میباشند و ابراز اعتماد بشخص آقای نخست وزیرمینمایند و از طرف ارتش هم پییروی از سیاست مصلحانه شخص آقای نخست وزیر هیچگونه اقدامی برای قلع و قمع انها نمیشود تفنگچیان خود را مامورحمله بکازرون و اردکان میکنند و از حسن نیت و مسالمت شخص رئیس دولت استفاده نمی کنند و شاید هم غرض اصلی آنها اتلاف وقت و محکم کردن موقعیت خودشان باشد.

درهرحال ما درعین حالی که تصدیق می کنیم که سیاست وروبه شخص آقای نخست وزیر برای حل قضیه فارس ستوده و پسندیده است و نباید برادرکشی درکشورشروع شود انتظارداشتیم که دراینهمه حسن نیت و رافت و محبتی که نخست وزیر نشان داده رؤسای ایلات هم راضی نمیشدند که یک صفحه خونین و سیاهی برتاریخ غم‌انگیز امروز کشوراضافه شود.

درخاتمه با یکدنیا تاسف و تاثر بروان پاک شهدای بوشهر و قربانیان وطن دربادکان های فارس درود فرستاده و این فاجعه غم‌انگیز را بعموم افراد ارتش و ملت ایران تسلیت می گوئیم.

فرستاده مخصوص اطلاعات بجنوب درتاریخ ۱۱ مهر گزارش میدهد

ساعت پنج صبح امروز با آهنگ بلند شیپور «بیدارباش» از خواب پریده و فوری ملبس شده نزد سرهنگ سهائی رفتم.

سرهنگ گفت با آنکه صبح زود شیپوررا نواخته‌اند ولی باید چند ساعت درمرودشت توقف کنیم زیرا یکی ا ز توپهای بلند ۱۰۵ درگردنه سیوند مانده و احتیاج تعمیر و مرمت دارد و تا آن توپ برسدستون می تواند بطرف شیراز حرکت کند.

سربازان تمام با کوله پشتی خود درگوشه و کنارمیدان بیاک کردن تفنگ و اسلحه خود پرداخته و هرقسمت که کارشان تمام میشد بخواندن سرود «مهرایران» مشغول میشدند.

بقیه در صفحه مقابل

شیراز در محاصره یاغیان

قحطی و گرسنگی و ناامنی در شیراز حکمفرماست

سپهبد فضل‌الله زاهدی

سرلشگر صفاری

سرلشگر زاهدی

سناتور نیک پی

علی هیئت

ناصر قشقائی

سرد ارفا خرحکمت

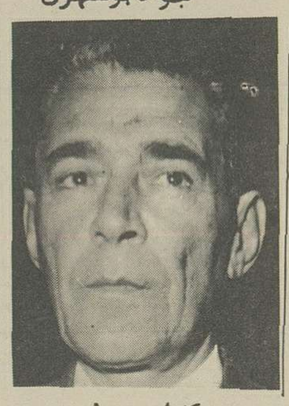

کاظم شیبانی

جواد بوشهری

عشایر خوزستان با اعلام وفاداری خود بدولت ایران، مشت محکمی بدهان دولتهائی کوفتند که نقشه‌های شومی برای خوزستان درسر میپرورند

مردوشت حالت خاصی بخود گرفته بود. بامداد هنگامی که هنوز آفتاب طالع نشده بود از غرش دلیرانه سربازان و از فعالیت و جنب و جوشی که دراین محل آغاز شده بود منظره جالب و مؤثری بوجود آمده بود.

یکی از مهندسین انگلیسی کارخانه مردوشت بارفیقش که گویا مترجم او بود صبح خیلی زود از این فعالیت زیاد و غوغائی که درشهربراه افتاده بود برخلاف عادت از خواب برخاسته و با چشمانی باز برای تماشای این ستون منظم و نیرومند براه افتاده بود....

درمردوشت راجع بجریان کارسروان ایزدی فرمانده پادگان بندامیراطلاعاتی بدست آوردم.

بطورکلی تمام اهالی مردوشت یکدل و یکزبان عقیده داشتند که سروان ایزدی دراین امرخیانت کرد و با تبانی با اعراب باصری مقدمات خلع سلاح اسواران مزبوررا فراهم نموده است.

سروان ایزدی از اهالی نجف آباد اصفهان است که پس از آن که مقدمات همکاری خود را با سران ایل عرب باصری فراهم می آورد باسواران خوددستورمیدهد که با تجهیزات کامل سواراسب شده و حرکت کنند و درهمین هنگام ایل باصری به اسواران مزبورغفلتا حمله می کنند.

با آنکه سروان ایزدی دستورزد و خورد نمیدهد ولی بعضی از سربازان مزبوربدفاع پرداخته و درنتیجه زد و خورد رویهمرفته از طرفین دو نفرمقتول و ۲ نفر مجروح می شوند و چون سربازان غافلگیر می گردند و فرمانده هم خیانت میکند درنتیجه عمل خلع سلاح با سرعت و موفقیت انجام میگیرد فقط سه تن از سربازان اسواران بند امیر یعنی (خسروی - مرتضوی - کرامت) با تفنگ و ساز و برگ خود بانهایت فداکاری خود را باب زده و از رودخانه گذشته و ییل خان میروند و از قراراطلاع سه سرباز مزبور از طرف لشگر فارس تشویق شده و هریک هزارریال هم پاداش گرفته‌اند

سرتیپ شیبانی گفت که از نظرموقعیت دقیق نظامی «بل خان» که مهمترین و موثرترین راه ارتباطی بین آباده و شیراز میباشد من مامورشدم که از روز هفتم مهر بیل خان بیایم و حفظ این معبرمهم نظامی را درزیر نظرداشته باشم.

چون از جریان کارعشایربرسیدم گفت قشقائی ها تاده کیلومتری هستند که از روز دوشنبه هشتم مهردراین نقطه متمرکز شده‌اند ولی تاکنون تظاهراتی ننموده‌اند و ضمنا ملک منصور قشقائی هم درطی نامه خود بعضی ازمواد خواربار، نسبت بدو هفته قبل، ۵۰ درصد وبرخی صددرصد ترقی کرده است.

۳۰ کامیون تجارتی حامل پست که شش روز بود درنزدیکی کارخانه قند مرودشت در ۴۰ کیلومتری شیراز براثر ناامنی راه متوقف بودند، امروز پس اززد وخوردی که دراب باریک رخ داد، وارد شیراز شدند.

این کامیونها بهمراهی تانک و زره پوشهای دولتی بشیراز می آمدند و هنگامی که از گردنه آب باریک در نقطه‌ای در ۲۰ کیلومتری شیراز می گذشتند، بادسته هائی از سارقین مسلح روبروشدند. زدوخوردی دراینجا درگرفت که طبق اطلاع ازمنابع نظامی دران عده‌ای ازسارقین کشته و زخمی شده‌اند.

قوای عشایر نیز ازکامیون هائی که از شیراز ببوشهر میروند «محافظت» می کنند.

نام ایندسته از قوای عشایر «اسکورت قوای ملی» است و این «اسکورت قوای ملی» بعنوان پول ناهار، ازهر کامیون مبلغی دریافت میکند.

من اطلاع یافته‌ام که حسین قلی رستم، شرحی بستاد لشکر نوشته و دراین نامه اظهار ندامت از گذشته کرده و حاضر شده است اموال دولتی را که بغارت برده پس بدهد.

سرلشگر زاهدی میگوید مذاکره با عشایر بی فایده است

شیراز صبح روز یکشنبه ۱۴ مهر: «مذاکره با عشایر دیگرنتیجه‌ای ندارد و کاربمرحله بن بست رسیده است» این نظری است که آقای سرلشگر زاهدی نسبت بقضیه فارس دارند و دیروز عصر با من درمیان نهادند. ایشان دراین خصوص گفتند: «درحالی که آقای امیرهمایون بوشهری نماینده دولت با نمایندگان عشایر مشغول مذاکره بودند: عشایر بستون اعزامی حمله بردند. این عمل میرساند که مذاکره با آنها دیگرنتیجه‌ای نخواهد داشت».

ایشان دراین مصاحبه اظهارداشتند: «باید منتظر حوادث تازه‌ای بود» و اضافه کردند: «شاید تا دو روز دیگرجریان روشن شود» آقای سرلشگر زاهدی خبری از بنادرجنوب نداشتند و گفتند بنادراز راه اهواز بتهران مربوط هستند و اخباری از این نقاط بشیراز نمیرسد.

عشایردرشیراز رفت و آمد میکنند

شیراز ظاهری آرام دارد ولی نگرانی مردم فوق‌العاده زیاد است اهالی مورد حمله دریک جنگ اعصاب واقع شده‌اند قیمت اجناس ساعت بساعت روبفزونی است.

عشایری که شهررا درمحاصره دارند تمام خواربار و مایحتاج خود را از شهربدست میاورند. این عشایر آزادانه درشهررفت و آمد میکنند.

اتحاد عشایر فارس

اکنون نود درصد عشایرفارس با هم متحد شده‌اند و همکاری نزدیکی دارند. این اتحاد در تاریخ عشایرفارس بی سابقه بوده است

محل تمرکز ستون اعزامی

تمام افراد ستون اعزامی که از بعد از ظهرجمعه دریاجگاه با قشقائی ها و بویراحمدی ها درجنگ بودند صبح شنبه ۱۳ مهر وارد شهر شدند. میگویند برعشایرتلفاتی سنگین واردشده است از افراد نظامی چند نفرمجروح شده‌اند تمام ستون اعزامی با تجهیزات خود فعلا درکنارباتخت شیراز متمرکزند. عشایر شهر شیراز را بدین ترتیب درمحاصره دارند:

۱- در اکبرآباد ۳ کیلومتری شهر، ۲- در مسجد بردی و پل بردی و باغات اطراف شیراز در ۴کیلومتری شهر، ۳- در کوشک بفاصله ۳کیلومتری هنگ سوار شیراز، ۴- در پل فسا ۵ کیلومتری شهر.

بطور کلی افراد قشقائی و یک تیره از بویراحمدی و الوار مسنی از ۳ الی ۴ کیلومتر اطراف شهر را در محاصره دارند.

نیروی ارتش درکنارارتفاعات باباکوهی درباغ تخت متمرکز است.

کازرون بدینطریق سقوط کرد

درباره سقوط کازرون اطلاعات درهم و برهمی درشیراز بدست میآید ولی من پس از مطالعه و کسب خبراز منابع مختلف یقین حاصل کردم که دو نفر از خوانین متنفذ کازرون که درود بروح پاک شجاعانی که درکازرون جان شیرین خود را فدای انجام وظیفه مقدس سربازی نموده‌اند. پایدار و با عظمت باد میهن عزیز ما ایران

قحطی و گرسنگی درشیراز

۲۳ مهر ۱۳۲۵

از نماینده مادرشیراز

شیراز عصر ۲۱ مهرماه: خیابان های شهر شیراز اکنون مسکن برهنگان و بیجارگانی است که از اطراف بدین نقطه روی آورده‌اند.

مردم دهستان ها لخت وعریان ازبزرگ و کوچک، بشیراز آمده و درکوچه ها وخرابه های آن بسرمیبرند ومی توانم بگویم صدی صدبرگداهای این شهر، افزوده شده است.

اسباب های اطراف شهر ازکار افتاده وچون دستبردهای زیادی بانبارهای ارد و گندم اطراف شیراز متعلق باشخاص زده شده واسب های بارکش بسرقت رفته،درحدود ۱۵ دکان نانوائی شیراز یکلی تعطیل کرده‌اند.

گرفتن نان از نانوائی، امروز ازمشکل ترین کارها درشیراز است زیرا نانوائهائی هم که تعطیل نکرده‌اند با زحمات زیاد می توانند اردتهیه کنند وبابن عده زیاد برهنگان چگونه میتوان نان داد.

دربرابر هردکان نانوائی، باید مدتها معطل شد و آنوقت هم معلوم نیست که با اینهمه معطلی، بتوان نان گرفت.

جمع کثیری از آن ها که برای نان گرفتن میایند دست خالی بخانه های خودباز میگردند.

تابحال چندین بار نزاع دربرار نانوائی هارخ داده و ماموران پلیس، درهمه جابرای جلوگیری ازوقوع زد و خورد، مراقبت میکنند.

اکنون که تااندازه‌ای آرامش برقرار گردیده و ازاضطراب ونگرانی مردم کاسته شده، خطر قحط برشهر سایه افکنده است.

وضع ارزاق وخیم است وقیمت کلیه لوازم و اسلحه خود را سوزانده و از بین برده ساقط شد اکتشاف هوائی روز ۲۵/۷/۱۰ این وضع را کاملا روشن میسازد.

بادکان رشید کازرون صفحه برافتخار جدیدی برای ارتش ایران تهیه و بثبوت رسانید که ارتش ایران ارتشی فداکار ووظیفه شناس بوده جهت انجام وظایف خود بزرگترین سرمایه یعنی جان خود را نثارمینماید پس از شهریورماه ۱۳۲۰ و آن بیش آمد های ناگوار که دامان ارتش را آلوده نموده بود اینک بعد از بوشهر، کازرون نیز شهامت و فداکاری و شجاعت خود را بمنصه ظهوررسانید.

این بادکان رشید که مدت ۱۵ روز درمیان چندین هزارنفر عشایری که بتحریک خوانین خائن و میهن فروش خود طغیان نموده و حلقه محاصره‌ای گرد آن بادکان تشکیل داده بودند واقع شده بود با شهامتی بی نظیر ایستادگی و ثابت نمود که روح نظامی و اصول سربازی درمقابل این قبیل عملیات خائنانه متزلزل نشده و برای همیشه پایداراست.

این پادکان خواست که بافراد ملت ایران ثابت کند که تمام تصورات گذشته و افکاریکه روی نظریات خصوصی نسبت بارتش ابراز شده بود بیمورد است بلکه بالعکس بایستی بآنها بانظر احترام نگریسته اعمال و کردار آنها را با دقت مورد توجه قراردهند.

افسران - گروهبانان و افراد ارتش درمقابل این عمل برافتخار و این ایستادگی شجاعانه سرتعظیم فرود آورده و باردیگربجان و ایمان نظامی خود سوگند یادمینمایند که برای حفظ و حراست میهن و برای از بین بردن یاغیان و خائنینی که مسلحانه برضد حکومت مرکزی قیام میکنند تا آخرین قطره خون خود حاضر و بهیجوجه این جریانات کوچکترین فتوری درروحیه آنها تولید ننموده درتصمیم خود راسخ تر و دراراده خود پایدارتر خواهند بود.

زنده باد برچم سه رنگ ایران -

باصفهان و سایرنقاط حرکت کرد و اتوبوسهای مسافری نیز با مسافرین بطورمعمول به اصفهان حرکت کردند.

سربازان کازرون بشیراز واردشده‌اند

خبری که از شیراز رسیده حاکی است که درحدود دویست نفر از سربازان یادکان کازرون، بدون اسلحه، وارد شیراز شده و خود را بپادگان این شهر معرفی نموده‌اند این عده، اکنون مجهز شده و جزو پادکان شیراز میباشد از افسران این پادکان سرهنگ یمنی فرمانده پادکان کازرون وارد شیراز شده است.

فعالیتی درفارس دیده نمیشود

از دیروز صبح تا امروز ظهر، طبق خبری که از شیراز رسیده است، درشیراز و سایرنقاط فارس آرامش برقراراست و هواپیماهای اکتشافی هم هیچ نوع فعالیتی دران نقاط فارس که این هواپیماها، برفراز آن پرواز داشته‌اند، مشاهده نکردند.

قوای کمکی برای جهرم

قوای کمکی که از کرمان برای یادکان جهرم حرکت کرده بود، طبق آخرین خبربه «تبریز» رسیده‌اند

دربوشهر انجمن موقتی ایالتی تشکیل شده است

خبریکه از بوشهر رسیده حاکی است که عشایرحیات داودی عده‌ای را دورهم جمع کرده و انجمنی بنام «انجمن موقتی ولایتی بوشهر» تشکیل داده‌اند.

وضع ده بید

ده بید - درده بید فارس تابحال خبری نشده و مردم با آرامش مشغول کارمی باشند

پرونده های ادارات را دربرازجان سوزانده‌اند

خبرهائی که از برازجان میرسد حاکی از بدرفتاری اشغالگران این شهربا مردم و مامورین دولتی است.

براز جان بوسیله نیروهای ملک منصورخان شبانکاره‌ای، تسخیرشد و روز اشغال این شهر، رئیس شهربانی شهربدست نیروهای مهاجم مورداهانت واقع گردید.

عشایر هنگام تسلط برادارات دولتی، تمام اوراق و پرونده ها را سوزاندند.

سه نفر از روسای ادارات بوشهر بتهران رسیده‌اند

آقای یدالله موزون رئیس بازرسی بخش استان هفتم که بنمایندگی پیشکاری استان هفتم جهت حمل شکر ببوشهر رفته بودند باتفاق آقای سرهنگ دو سفیری رئیس شهربانی بوشهر و آقای ازرمی رئیس بانکملی بوشهر توانسته‌اند بوسیله کشتی خود را ببندرشاهپور و از آنجا بتهران برسانند.

این سه نفرمامورد‌ولتی مصائب و خسارات فراوانی متحمل شده‌اند و ما انتظار داریم دولت بحال این نوع مامورین توجهی نموده و خسارات وارده بانها را جبران کند.

غائله فارس حل شد

قضیه فارس، طبق قراری که بین نمایندگان دولت درشیراز و آقای محمد ناصرقشقائی، گذاشته شد، بطریق مسالمت آمیزی خاتمه یافت و دیروز آقای سرلشگرزاهدی اعلامیه‌ای بدین شرح درشیراز منتشرنمودند.

۲۴ مهر ۱۳۲۵

«هیئت محترم مدیره نهضت فارس از نخستین روزی که صدای نهضت در فارس بلند شد و اینجانب از طرف جناب اشرف آقای نخست وزیر و باتفاق جناب آقای امیر همایون که سمت نمایندگی ویژه از مقام نخست وزیری دارند از نزدیک ناظر و شاهد جریان نهضت گردیدیم و برخلاف آنچه شهرت داده بودند، بمنویات نهضت کنندگان پی بردیم دریافتیم که آقایان با درنظر داشتن وحدت کامل ملی و حفظ استقلال ایران فقط بمنظور بدست آوردن حقوقی که لازمه حیات یک ملت مترقی است مبادرت باین نهضت نموده‌اند مراتب رابتلگرافا بجناب آقای نخست وزیر گزارش داده و بعد برای تشریح و توضیح بیشتری دستورعزیمت اینجانب بتهران صادر که بمرکز عزیمت و مطالب مردم فارس و نهضت کنندگان شهری وایلی را تفصیلا بعرض جناب اشرف رسانیده نسبت باین مواد موافقت معظم‌الیه جلب که بدین وسیله ابلاغ و باطلاع عموم برادران عزیز فارس میرساند.

۱- اجرای کامل قانون اساسی همیشه مورد توجه جناب اشرف آقای قوام‌السلطنه نخست وزیر بوده و خواهد بود.

۲- انجمن ایالتی فارس بامر جناب اشرف آقای نخست وزیر تشکیل خواهد شد.

۳- بمحض افتتاح پانزدهمین دوره تقنینیه قانون لازم بمنظور ازدیاد تعداد وکلای فارس تقدیم مجلس شورای ملی خواهد گردید.

۴ - درقسمت اتصال راه آهن های کشوربفارس دراولین فرصت امکان عملی خواهد گردید.

۵ - اسفالت جاده های فارس جزء برنامه دولت بوده و بزودی برای عملی شدن اقدام لازم بعمل خواهد آمد.

۶ - برای تعمیم و توسعه اموربهداشت و فرهنگ فارس مبلغ مکفی اختصاص داده شده است.

۷ - اقتصادی؛

نمایندگان فارس اکنون درمرکز هستند و قریبا نتیجه عملی آن اعلام خواهد گردید.

۸- راجع باصلاح قوانین کمیسیونی مشخص شده که قوانین لازمه را تهیه و برای تقدیم پانزدهمین دوره تقنینیه آماده سازند.

۹ - راجع بانتخابات مامورین از اهالی فارس دستورداده خواهد شد تامیزانی که ممکن باشد اقدام نمایند.

۱۰ - چون ممکن است بعضی از افراد شهری وایلی و غیره از نام نهضت ملی برخلاف دستور و نیت روساء نهضت، عملیات خلاف رویه قوانین و مقررات نموده باشند جناب اشرف آقای نخست وزیر محترم تا این تاریخ عفو عمومی مرحمت فرموده‌اند.

۱۱ - نهضت ملی فارس روی اصل وطن پرستی و حفظ استقلال و تمامیت کشورایران باتکاء شخص جناب اشرف آقای قوام‌السلطنه نخست وزیر باقی و برقرارخواهد ماند.

درخاتمه لازم میدانیم یاداور شویم درملاقات اخیری که این جانبان از جناب آقای محمد ناصرخان قشقائی نمودیم مراتب بالابایشان ابلاغ و ایشان هم با حسن نیت ووطن پرستی موافقت و قرار شد عصر چهارشنبه ۲۴ مهرماه ۱۳۲۵ کلیه عشایر که دراطراف شیراز بودند بمنازل خود مراجعت نمایند.

علیهذا انتظارداریم هیئت محترم مدیره نهضت اکنون که بموافقت کامیاب و تقاضاهای حقه آنان مورد قبول جناب اشرف آقای قوام‌السلطنه نخست وزیر واقع گردیده آقایان نیز مراتب وطن پرستی همیشگی خود را ابراز و مراتب فوق را بعموم اهالی فارس بویژه شیراز اعلام دارند که با اطمینان کامل بتوجهات مخصوصه جناب اشرف آقای قوام‌السلطنه نخست وزیر مستظهر بوده و با آرامش خیال هریک بکارخود مشغول باشند.

۲۳ مهرماه ۱۳۲۵ فرمانده نیروی جنوب و کفیل استانداری سرلشگر زاهدی - نماینده ویژه جناب اشرف آقای نخست وزیر - جواد بوشهری - احمد شریفی

متن تلگراف آقای ناصرخان قشقائی آقای ناصرقشقائی هم تلگرافی بدین شرح باقای نخست وزیر مخابره کرده‌اند:

حضور جناب اشرف آقای نخست وزیر درتعقیب عرایض قبلی معروض میدارد دیروز اوامر جناب اشرف را تیمسارسرلشگرزاهدی و جناب آقای امیرهمایون ابلاغ نمودند فدوی با استظهارکامل بمراحم جناب اشرف دربرابر قبول مستدعیات اهالی فارس دستور پراکندگی نفرات ایلات را داده که با کمال آرامش بخانه خود برگشت نمایند.

بنده و تمام نفرات ایلات که وطن پرستی همه درپیشگاه حضرت اشرف مشهود است بسیار خوشوقتیم که فکر صائب و نیات خیرخواهانه آنحضرت با قبول مستدعیات نهضت کنندگان آرامش را درسراسر جنوب مستقر فرموده و مجال آشوب طلبی و ماجراجوئی از افراد ناصالح که میخواستند با تبلیغات سوء خود لباس دیگری نهضت فارس بپوشانند و خود بمقصود شوم ایران بربادده خود کامیاب کردند گرفته و کشوررا از مخاطرات حتمیه که غوغاطلبان تهیه کرده بودند نجات بخشید.

اینک بار دیگر با عرض تشکر وفاداری و خلوص ارادت خود و برادران خود را نسبت بشخص حضرت اشرف معروض داشته بنده و تمام افراد فارس و ایلات و عشایرجنوب ایران برای تامین سعادت و حفظ استقلال کشور و بقای وحدت کامل ملی و اجرای کامل قانون اساسی تحت توجهات مخصوصه آن پیشوای بزرگوار پیشقدم و جان نثار خواهیم بود.

محمد ناصرقشقائی

آقای نخست وزیر طی تلگرافی از حسن مراقبت سرلشگرزاهدی اظهاررضایت نموده‌اند

شیراز - تیمسار سرلشگر زاهدی فرمانده نیروی جنوب از شرحی که راجع بخاتمه اوضاع فارس تلگراف کرده بودید استحضارحاصل شد. انچه را قرارداده‌اید باید بموقع اجرا گذارده شود. از حسن مراقبتی که دراصلاح اموربعمل آورده‌اید خرسندی و رضایتمندی حاصل است.

باید عموم اهالی بمساعدت دولت و محبت شخص اینجانب امیدوار و نظم و امنیت و آسایش اهالی را از هرجهت برقرارنمایند.

نخست وزیر - قوام‌السلطنه

آقای نخست وزیر انتظار دارد قشقائیها درخدمتگذاری ساعی باشند

شیراز - آقای محمد ناصرخان از شرحی که راجع بخاتمه اوضاع فارس و خدمتگذاری خود تلگراف کرده بودید مستحضر شدم. نظربکمال علاقمندی که برفاه و آسایش عموم و اصلاح امورکشوردارم آنچه را که تیمسارسرلشگرزاهدی فرمانده نیروی جنوب ابلاغ نموده‌اند باید بموقع اجرا

بقیه در صفحه بعد

طغیان عشایر فارس و اصفهان

پادگان کازرون تا آخرین نفس در مقابل یاغیان مقاومت کرد

در مراسم ختم پیشوای شیعیان، اعلیحضرت همایونی شرکت فرمودند.

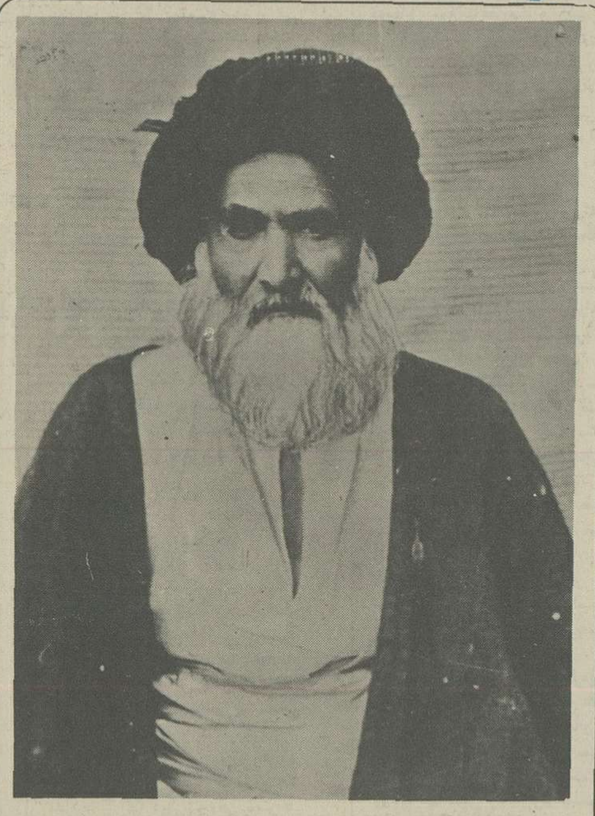

آیت اله سید ابوالحسن اصفهانی

پیشوای شیعیان درگذشت

تهران غرق در سوگواری و ماتم است

۱۸ ابان ۱۳۲۵

بمناسبت وحلت مرحوم حضرت آیة الله آقای سیدابوالحسن اصفهانی در سراسر کشور سه روز مراسم سوگواری و ماتم عمومی بر پا بود در این سه روز (چهار شنبه ـ پنج شنبه ـ جمعه) وزارتخانه ها آموزشگاهها و تمام مغازه ها و دکاکین و بنگاهها تعطیل بود. سراسر بازار تهران و بسیاری از مغازه ها و دکاکین سیاه پوش بود.

در اغلب مساجد مراسم سوگواری و مجالس ترحیم برپا بود، از رادیو تهران پیوسته صدای تلاوت قرآن مجید بگوش میرسد.

تمام طبقات مردم تهران دسته های مختلف اصناف ـ ساکنین محلات عموما در مجالس سوگواری شرکت نموده و برای تعظیم شعائر اسلامی و تکریم مقام روحانیت دسته های عزاداران پیوسته در بازار و خیابانها در رفت و امد بودند.

از بامداد روز پنجشنبه مجلس ترحیم و تذکر آیة‌الله فقید از طرف دولت در مسجد شاه بر پا شده بود اعاظم علماء و روحانیون تهران در این مجلس صاحب عزا بودند و قسمت اعظم مردم پایتخت در مسجد و خیابان ناصرخسرو و سایر خیابانها جمع آمده بودند.

نظر به تشریف فرمائی اعلیحضرت همایونی در خیابان و مسجد سربازان سوار و پیاده در حالی که همه باز و بندهای سیاه بربازوی خود بسته بودند صف کشیده بودند در ساعت نه و نیم آقای نخست وزیر بمعیت هیئت وزیران در مجلس ترحیم شرکت نمودند و سپس طبق برنامه برای استقبال موکب همایونی در جلو خان مسجد حضور یافتند.

در ساعت ده و نیم موکب همایونی به مسجد شاه نزول اجلال فرمودند در این موقع صدای صلوات از تمام مردم بلند بود و عموما بدین وسیله از مقدم همایونی تجلیل کردند.

در جلو خان مسجد آقای نخست وزیر و هیئت دولت و روسای دربار شاهنشاهی و سر لشگران موکب همایونی را استقبال نمودند و در درب مدخل مسجد حجة الاسلام حضرت آقای امام جمعه تهران مقدم مبارک را استقبال نمودند و خبر مقدم عرض کردند.

اعلیحضرت همایونی پس از عبور از دو صف گارد احترام به شبستان مسجد تشریف فرما شدند و در جلوی نرده آهنی شبستان آقایان علما و حجج اسلام ازموکب شاهانه استقبال کردند.

اعلیحضرت همایونی در حالیکه آقایان علما در گرد ایشان حلقه زده بودند بداخل تشریف فرما شدند در این موقع آیة الله حضرت آقای بهبهانی شرفیاب حضور مبارک بودند.

اعلیحضرت همایونی خطاب بایشان مراتب تاسف و تاثر خود را از این ضایعه بزرگ اسلامی ابراز نموده و زبان بتسلیت گشودند و بجامعه روحانیت و عالم اسلام و حوزه علمیه تهران تسلیت گفتند و سپس اجازه برچیدن ختم را دادند.

حضرت آیة الله بهبهانی از توجه ملوکانه به تکریم و تجلیل مقام روحانیت تشکر نمودند.

پس از انجام این مراسم موکب شاهانه به ترتیبی که تشریف فرما شده بودند معاودت کردند در حالیکه فریاد صلوات مردم یکبار دیگر بلند شد.

گذارده شود.

نسبت بشخص خودتان و خانواده خود مطمئن باشید که از طرف من جز خیرخواهی و محبت نخواهید دید. انتظار دارم درمراتب خدمتگذاری ووطن پرستی با نهایت صدق و صمیمیت ساعی بوده و محبت و اعتماد اینجانب را بیش از پیش جلب نمایند.

*** نخست وزیر ـ قوام السلطنه در باره ادربایجان و فارس**

۱۷ مهر ۱۳۲۵

خوانندگان ما پیوسته از ما پرسشهائی در پیرامون حل مسئله آذربایجان و ماجرای فارس می کنند و بطور کلی افکار عمومی نهایت اشتیاق را دارد که از چگونگی جریان این دو مسئله آگاه گردد.

در باره این دو موضوع شایعات بسیاری در افواه است و جراید هم خبرهائی در اینموضوع نوشته بودند ولی منابع رسمی و صلاحیت‌دار همچنان سکوت خود رادر باره این مسائل حفظ نموده و تا کنون اطلاعات جامعی بمانداده‌اند.

ظاهرا موافقت نامه جدیدی در تکمیل موافقت نامه سابق بین نمایندگان فرقه دموکرات آذربایجان و دولت تنظیم گردیده است و دران مسائل و نکاتی که در موافقت نامه سابق راه حل آن روشن نبود روشن شده است و عمده‌ترین این مسائل موضوع ارتش و فدائیان آذربایجان بود.

راجع بموضوع زنجان هم همانطور که خوانندگان ما اطلاع دارند موافقت نامه‌ای قبلا بین نمایندگان آذربایجان و دولت تنظیم شده بود که بعدا از اجرای آن سرباز زدند ولی از قرار معلوم و بطوری که شنیده می شود در همین چند روزه نگهبانانی که در قزوین برای اعزام بزنجان باقی مانده‌اند بزنجان اعزام خواهند شد و اداره آذربایجان و خمسه از حوزه آذربایجان مجزی خواهد شد.

اما راجع بمسئله فارس هم شایعات مختلف زیاد است خبرنگار ما در خبر تلگرافی که امروز مخابره کرده نقل از روزنامه استخر که از قرار معلوم با محافل عشایری ارتباط دارد مطالبی راجع بختم غائله نوشته است. راجع باینکه دولت تا چه حد با تقاضاهای انها موافقت نموده هنوز اطلاعات رسمی در دست نیست ولی بطوری که پیش بینی می کنیم همانطور که آقای نخست وزیر مکرر در اعلامیه های خود و همچنین تلگرافاتی که برؤسای عشایر فارس مخابره نمودند تذکر داده بودند هرگونه تقاضائی را که جنبه عمومی داشته و در پیرامون اصلاحات باشد مورد توجه قرار میدهند.

و بدون این تقاضا هم اصولا نظر شخص آقای نخست وزیر اینست که اصلاحات اساسی در سراسر کشور عملی گردد و بهداشت و فرهنگ و آسایش عمومی تامین گردد.

اما در باره تقاضاهای خصوصی تصور نمیکنیم آقای نخست وزیر موافقت نمایند و از قراریکه شنیده میشود روسای عشایر هم از تقاضاهای خصوصی خود دست کشیده‌اند این بود خلاصه اطلاعاتی که ما بدست آوردیم و تا زمانیکه دولت رسما در باره این مسائل توضیحاتی نداده نمیتوانیم به شایعاتی که شنیده میشود ترتیب اثری دهیم.

در هر حال همانطور که دیروز اظهار امیدواری کرده بودیم اکنون نیز امیدواریم که با حل مسئله آذربایجان و رفع غائله فارس آتش فتنه و نفاق و اختلاف داخلی برای همیشه در کشور خاموش شده باشد و در این هنگام که انتخابات دوره پانزدهم آغاز می گردد این موضوع مهم بزرگ ملی و اجتماعی در محیط آرامش و امنیت کامل در سراسر کشور آغاز گردد و همه مردم بتوانند با کمال آزادی از این حق ملی و قانونی خود استفاده نمایند و نمایندگان میهن پرست و آزادیخواه و شریفی برای دوره پانزدهم انتخاب کنند.

اکونومیست می نویسد: مقاصد قشقائی ها با پیشه وری کاملا اختلاف دارد

۲ ابان ۱۳۲۵

مجله اکونومیست درباره سیاست آقای قوام السلطنه ومسئله فارس و آذربایجان مقاله‌ای نوشته است وطی آن عقیده خودرا درباره دومسئله مزبور چنین اظهار میدارد:

کابینه قوام السلطنه نخست وزیر ایران، مشکلات سیاسی زیادی درپیش دارد زیرا باید مسئله آذربایجان ومسئله فارس ومهمتراز همه مسئله انتخابات را حل کند.

ممکن است درکرمانشاه نیز بطوریکه حالا شروع شده، دراتیه نیز مردمان محل بفعالیت خودادامه دهند.

مسئله آذربایجان ومسئله فارس وقضیه انتخابات ارتباط بسیار نزدیکی باهم دارند و چون این مسائل درایران روی میدهد، تاچار نفت نیز رل مهم خودرا بازی میکند.

دولت اتحاد جماهیر شوروی میل دارد شرکت مختلطی که برای استخراج نفت شمال قرار است تشکیل گردد، قراردادش هرچه زودتر از طرف مجلس ایران تصویب شودو بهمین دلیل بدولت قوام فشار وارد میکند که انتخابات مجلس پانزدهم ایران هرچه زودتر شروع شده وخاتمه یابد.

درعین حال که مذاکرات بین هیئت نمایندگی آذربایجان ودولت ایران، بدون آنکه ظاهرا بنتیجه مثبت برسد بطول میانجامد، دولت تهران سعی دارد قدرت وحاکمیت خودرا درآذربایجان حفظ کند. زیرا امروز این حاکمیت متزلزل شده و بخطر افتاده است.

درموقعی که مذاکرات بین تهران و آذربایجان ادامه داشت، در فارس عشایر محلی سربشورش برداشتند. طایفه‌ای که رل بزرگ را انجام میداد طایفه قشقائی بود. این طایفه از حیث تعداد وداشتن رهبر فهمیده، نسبت بدیگران رجحان دارد.

در قسمت غربی نیز درناحیه کرمانشاه زمزمه مخصوصی بلند شده است و اکنون معلوم نیست مقصود اتحادیه کرمانشاه وطرفداران ان چیست؟

چگونه غائله عشایر فارس پایان پذیرفت؟

...وسالها بعد:

این عشایر دلیر فارس دیگر از یاغیگری بیزارند ویگانه آرزوی آنها جانفشانی در راه شاهنشاه ومیهن است. این عکس که سالها بعد ازآن حواد ثاسف انگیز برداشته شده است گروهی ازعشایر فارس را در حین رژه در برابر تمثال شاهنشاه نشان میدهد.