هنگام گفتگو باخبرنگاران

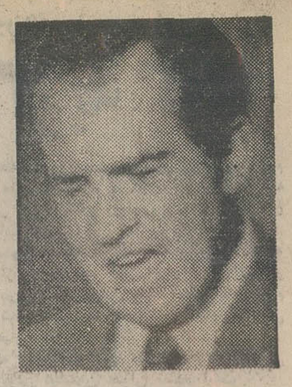

نیکسون گریه کرد

وزیر دادگستری وچندتن
از همکاران عالیمقام
نیکسون استعفا کردند

اطلاعات

سه‌شنبه ۱۱ اردیبهشت ماه ۱۳۵۲ ـ شماره ۱۴۰۸۷ تکشماره ۵ ریال

طرح مترو تهران

به سازمان برنامه تسلیم شد

★ براساس مطالعات کارشناسان فرانسوی مترو تهران تا سال ۱۳۶۰ باید احداث شود

★ مترو با دو خط شمالی و جنوبی و یك خط شرقی و غربی آغاز بکار میکند

★ بانك جهانی یك سوم تا نصف هزینه مترو تهران را بصورت‌وام میپردازد

در صفحه آخر

نیکسون گفت : من مسئولیت حادثه‌واترگیت را بعهده میگیرم

از من بشدت انتقاد کنید

نیکسون بمردم گفت: برای من دعاکنید

★ تا این اواخر نمیدانستم مقامات عالی کاخ سفید در حادثه دست داشته‌اند

★ من‌فکر میکردم‌روزنامه هادروغ‌مینویسند

در صفحه ۲

براثرسقوط هواپیما

۲۴ دیپلمات و وزیر خارجه یمن جنوبی کشته شدند

★ سفرای یمن در مسکو ، بغداد و بسیاری از مقامات عالیرتبه یمنی در میان مقتولین هستند صفحه ۲

در بیمارستان رضاپهلوی

کلیه‌مرده به‌بیمار پیوندشد

★ محمد امین تهرانی یك هفته است با کلیه یك زن زندگی میکند

در صفحه ۱۶

شرلی تمپل میهمان تهران است

★ هنرپیشه معروف سابق هالیوود و سیاستمدار امروز برای آشنائی با اقدامات ایران در حفظ محیط زیست بتهران آمده

شرلی تمپل دیشب به تهران آمد باشنیدن نام او انسان هنوز بیاد هنرپیشه خردسالی می‌افتدکه برای سالیان دراز نه تنهاقلوب مردم امریکابلکه قلوب دیگران‌را در چهارگوشه جهان باهنرنمائی ارزنده‌اش تسخیر کرد .

نام تمپل مترادف خاطراتی است که برای دهها سال‌دیگر از هنر نمائی او درافکار مردم جهان زنده خواهد ماند . اما شرلی که امروز ٤٤ سال از عمرش میگذرد بامقام متفاوتی به تهران آمده است . او در حقیقت سالهای سال است که با هنری که نام او را معروف خاص و عام کرد وداع گفته‌و سیاست را برهنر ترجیح داده است . معذلک علیرغم چندین سال خدمت درسازمان ملل و عضویت‌درهیئت نمایندگی‌امریکا درپارلمان جهانی ، جهانیان هنوز ترجیح میدهند از شرلی

بقیه در صفحه٤

کارخانه‌های کشتی‌سازی واتومبیل سازی

با همکاری ژاپن در ایران ساخته میشود

در پایان بازدید سه روزه آقای باسوهیروناکاسونه وزیر بازرگانی بین‌المللی و صنایع ژاپن از ایران صبح امروزیك اطلاعیه مطبوعاتی انتشاریافت که طی آن به اهم توافقهای حاصله بین ایران و ژاپن در زمینه توسعه روابط اقتصادی و بازرگانی اشاره شده است.

بقیه در صفحه٤

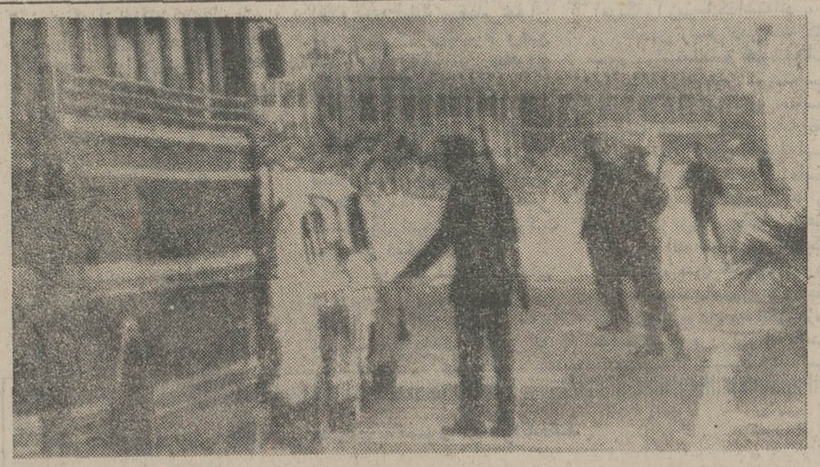

اقدامات احتیاطی شدید در بیروت

بدنبال پیدا شدن یک بمب در فرودگاه بیروت و دستگیر شدن چند کماندوی سپتامبر سیاه در اطراف سفارت امریکا در بیروت اقدامات احتیاطی شدید صورت گرفته و همانطور که در عکس‌دیده میشودافراد پلیس مشغول‌بازرسی اتومبیل‌ها هستند .

عکس رادیوئی اطلاعات

شهبانو درجمع جذامیان

در صفحه ۷

روی شماره تلفن هائی که اعتراض دارند

کنتور مخصوص شمارش مکالمه نصب میشود

در صفحه آخر

جناب آقای دکتر عبدالرضا ناشینی و بانو

درگذشت خواهر ارجمندتان را بشما و خانواده محترمتان تسلیت می‌گوئیم .

هیئت مدیره و کارکنان انجمن فیلارمونیک تهران

جناب آقای احمدعلی ابتهاج

با اندوه فراوان درگذشت جانگداز همسر عزیز و نیکوکارتان را صمیمانه تسلیت میگوئیم و خود را در غم و سوگواری این مصیبت بزرگ شریک میدانیم .

هیئت مدیره وکارکنان شرکت سهامی ساختمان‌های‌کشوری

جناب آقای مهندس عبدالمجید اعلم

درگذشت نابهنگام خواهر عزیزتان را صمیمانه به جنابعالی و خاندان محترم اعلم تسلیت گفته و از درگاه احدیت آرزوی صبر و شکیبائی دارم .

مهندس حسین رحمانیان

جناب آقای احمدعلی ابتهاج

با کمال تاسف درگذشت نابهنگام همسر عزیز آن جناب راتسلیت میگوئیم‌وبقای‌عمر بازماندگان راآرزومندیم.

شوشتر ـ شرکت سهامی خاص

اطلاعیه‌وزارت‌دارائی

مالیاتهای تهران

قابل‌توجه اشخاص حقوقی وشرکتها

باستناد تبصره ماده ۲۱۹ قانون اصلاح قانون مالیات های مستقیم مصوب اسفند ماه ۱۳۵۱ تشکیل حوزه‌های خاص مالیاتی برای اشخاص حقوقی و شرکتهای تهران‌را اعلام میدارد بدین منظور از ۱۱ر۲ر۵۲ در مالیاتهای تهران (کاخ دارائی خیابان ناصر خسرو) یك ناحیه‌مالیاتی بعنوان ناحیه مرکزی مالیاتهای تهران با تعداد لازم‌حوزه ممیزی‌و سرممیزی‌و ممیزکلی مالیاتی منحصرا برای امور مالیاتی اشخاص حقوقی و شرکتها تشکیل گردیده است .

باین ترتیب ناحیه مرکزی مالیات‌های تهران و حوزه‌های مالیاتی متشکل در آن قائم‌مقام کلیه حوزه‌های ممیزی سابق که پرونده‌های اشخاص حقوقی و شرکتهای تهران در آنها تشکیل و مورد اقدام قرار میگرفت می‌باشد .

مراتب از لحاظ آثار قانونی مترتبه باطلاع عموم و کلیه مؤدیان این منبع مالیاتی در تهران میرسدتا برای انجام تکالیف قانونی و امور مالیاتی خود از تاریخ ۱۶ر۲ر۵۲ به ناحیه مرکزی مالیاتهای تهران مراجعه فرمایند .

وزارت دارائی

جناب آقای مهندس عبدالمجید اعلم

با تاسف فراوان درگذشت نابهنگام خواهر عزیزتان سرکار علیه بانو هما اعلم (ابتهاج) را بسرکار عالی وکلیه بازماندگان تسلیت گفته و در این سوگ جانکاه خود را شریک می‌دانیم .

شرکت سهامی صنعتی نوار

جناب آقای مجید اعلم

با نهایت تاثر و اندوه درگذشت خواهر گرامیتان را بجنابعالی و سایر بازماندگان تسلیت میگویم .

لطف‌اله حی

جناب آقای مهندس عبدالمجید اعلم

با نهایت تاسف و تالم ضایعه اسفناک را به‌آن دوست گرام تسلیت می‌گوئیم سلامت و بقاء عمر جنابعالی وفامیل محترم را از درگاه خداوند متعال خواستاریم .

یاران دبیرستانی

جناب آقای مهندس عبدالمجید اعلم

با نهایت تاثر و تاسف درگذشت پدر عزیز و گرامی خود آقای عبدالوهاب کیانپور را باطلاع بستگان‌و دوستان میرساند .

مجلس ترحیم آن مرحوم از ساعت ۱۰ تا ۱۲ روز شنبه ۱۵ اردیبهشت در مدرسه چهارباغ اصفهان‌و مجلس ختم زنانه از ساعت ٤ الی ٦ بعداز ظهر همان روز در خیابان آپادانا شماره ۲۷۲ برگزار میگردد .

غلامرضا کیانپور

جناب آقای مهندس مجید اعلم

با نهایت تاسف و تاثر درگذشت جانگداز خواهر عزیزتان را صمیمانه تسلیت میگوئیم و دراین مصیبت‌بزرگ خود را شریک میدانیم .

هیئت‌مدیره و کارکنان‌شرکت‌سهامی ساختمانهای کشوری

از فردا صبح

فقط در سینما

رادیوسیتی

کمدی ترین فیلمی که‌صدای قهقهه شما را به آسمان ها خواهد برد

اوگوتونیاتی

در فیلم رنگی

دعوت به قهوه

شرح در صفحه ۳

از فردا صبح

در سینما

کسری

بزرگترین و پرفروش‌ترین حماسه ازسینمای امریکا وبرنده ۷ جایزه اسکار

پیتر اوتول

عمر شریف ـ انتونی کوین

الک گینس ـ بک هاکینز

در فیلم سینماسکوپ ورنگی

لورنس عربستان

بلیطهای مخصوص اعانه‌ملی باجوایز فوق‌العاده

۲۶ اتومبیل برای ۲۶ نفر

جایزه ممتاز ۱۰۰ هزارتومانی

ومیلیونها ریال جوایز نقدی دیگر

فردا

قرعه‌کشی میشود

«درحضورو‌الاحضرت شاهپور غلامرضا پهلوی»

یکی از پرهیجان انگیز ترین مسابقات فوتبال سال

دومین مسابقه در دوره مقدماتی فوتبال ارتشهای جهان بین تیمهای نیرو های مسلح شاهنشاهی‌وارتش‌یونان درساعت ۱۶ روز چهارشنبه ۱۲ اردیبهشت ماه در استادیوم‌امجدیه برگزار خواهد شد

ساعات کار بانک‌ملی ایران

از روز یکشنبه شانزدهم اردیبهشت‌ماه ۱۳۵۲ تا اطلاع ثانوی ساعات کار کلیه شعبه ها و واحد های بانك ملی ایران و بانك کارگشائی برای مراجعه مشتریان گرامی بقرار زیر خواهد بود :

ایام هفته : از ساعت ۷½ صبح تا ساعت ۱۳

پنجشنبه ها : از ساعت ۷½ صبح تا ساعت ۱۱½

ضمنا بعدازظهرها باستثنای روزهای پنجشنبه‌تمام شعبه‌های بانک ملی ایران برای انجام امور ریالی و ارزی از ساعت ۵تا۷ بعدازظهر دایر میباشند.

بانکملی ایران

اطلاعیه بانک‌مرکزی ایران

بمنظور ایجاد تسهیلات بیشتر برای کلیه متقاضیان خرید اوراق قرضه ، بانك مرکزی ایران و عاملین آن تا اطلاع ثانوی آمادگی دارند در روز های بعد از انتشار در صورت تقاضای خریداران ، بجای دریافت بهره متعلقه ، بهره آتی اولین کوپن سررسیده اوراق قرضه را پس از تنزیل به نرخ ۷½ درصد در سال در هنگام فروش اوراق مذکور به آنان پرداخت نمایند .

(برای توضیحات بیشتر لطفا به آگهی مندرج در صفحه ۱۳ مراجعه فرمایند)

ZIMAK

کامپیوتر

ساعت زیماك

مدل‌کامپیوتر اتوماتیك روزشمار

مرکز پخش تلفن ٤٩٧٥٤

اگهی استخدام لیسانسیه در نیروی دریائی شاهنشاهی

درصفحه۱۷

ENGLISH TEACHERS WANTED

See, Page 13

کاخ سفید تصفیه شد

واشنگتن ـ کاخ سفیدواشنگتن امروز (سه‌شنبه) استعفای‌چهار نفر از شخصیتهای عالی‌مقام دولت نیکسون را که پای آنها به‌ماجرای واترگیت وسایرموارد جاسوسی سیاسی در جریان مبارزات‌انتخاباتی۱۹۷۲ کشیده شده است اعلام کرد .

رونالدزیگلر سخنگوی دفتر ریاست جمهوری آمریکا اعلام کردکه‌ریچارد کلین دینشت‌وزیر دادگستری ، هارولد هالدمن دبیرکل کابینه کاخ سفید «جان اهرلیچمن» مشاور نیکسون در اموردا‌خلی هر سه استعفای خود را تقدیم کرده‌اند و رئیس جمهور آمریکا بلافاصله استعفای آنها را باتاسف پذیرفته است.

اما برعکس این سه نفر که خود داوطلبانه‌استعفا کرده‌اند- رئیس جمهور آمریکا از مشاور حقوقی خود«جان‌دین» خواسته است که استعفاکندو بلافاصله پس‌از دریافت‌استعفای جان‌دین موافقت خود را با کناره‌گیری وی اعلام کرده است .

نیکسون سپس از «الیوت ـ ریچاردسون» وزیردفاع آمریکا خواست که «جان‌کلین دینشت» رادر مقام‌وزیردادگستری بگیرد و بیدرنگ مسئولیت انجام تحقیقات‌دربارهماجرای«واترگیت» را شخصا برعهده‌بگیرد. رئیس جمهور آمریکا ضمن پیام کتبی خود که بوسیله سخنگوی وی قرائت شد اعلام‌کردکه «الیوت- ریچاردسون» در مقام وزیر دادگستری تمامی اختیارات و مسئولیت های قانونی برای هماهنگ کردن فعالیت‌های تمام عوامل و دستگاه های قانونی و قضائی فدرال‌آمریکارا به‌منظور کشف حقایق‌درقضیه (واترگیت) برعهده خواهد داشت و سپس براساس این تحقیقات و فعالیت ها تغییراتی راکه‌باید درپاره‌ای از قوانین آمریکا صورت گیردو هدف ازآن جلوگیری‌از حدوث و تکرارووقایع مشابه‌در مبارزات انتخاباتی کشورباشد به رئیس جمهوری توصیه خواهد نمود .

ازطرف‌دیگر به‌فرمان رئیس جمهورآمریکا«لئونارد گارمنت» مشاور ویژه نیکسون بجای جان‌دین بعنوان رایزن حقوقی وقضایی‌رئیس جمهوری‌منصوب شده‌است. «گارمنت» قراراست درتمام مراحل تحقیقات‌واموری که بنحوی از انحاء باتحقیقات واترگیت ارتباط‌داشته باشد به عنوان نماینده‌کاخ سفید شرکت کند .

رونالدزیگلر سخنگوی کاخ سفید پس از قرائت کردن‌بیانیه کوتاه‌نیکسون‌درباره استعفاهای مورد بحث اعلام کرد که رئیس جمهور امریکاروز گذشته در استراحتگاه کمپ دیوید با جان‌دین- هالدمن- اهرلیچمن- ریچاردسون و «گارمنت» گفتگو های‌دامنه‌داری انجام داده‌است. تکان‌دهنده‌ترین‌جنبه مندرجات بیانیه نیکسون در تفاوت لحن هایی است‌که‌برای اعلام استعفا های همکاران نزدیک خودبکار برده است .

در مورد کناره‌گیری هالدمن رئیس دبیرخانه کاخ سفید و اهرلیچمن مشاورکاخ سفید در امور امنیت داخلی نیکسون گفته است‌که‌من امروزاستعفای دو نفر از نزدیکترین دوستان‌و همکارانم را در کاخ سفید که به آنان نهایت اعتماد را دارم قبول کرده‌ام.

من هنگام پذیرفتن استعفای آقایان هالدمن واهرلیچمن خاطرنشان کرده‌ام‌که‌نه پیشنهاد استعفا از طرف خود آنان ونه قبول این پیشنهاد ها از طرف من هیچیک‌نباید عجالتا بوسیله هیچکس به‌معنای این دلیل‌تلقی شودکه هیچیک از آنها مرتکب گناهی شده است.

چنین داوری شتابزده‌ای نه فقط‌غیر عادلانه بلکه بی‌اساس خواهد بود . من وظیفه خود میدانم تا ضمن ابراز تاسف‌از استعفای‌آقایان‌هالدمن‌واهرلیچمن نقشهای عظیمی را که بر دوش آنان در همکاری با دولت‌من داشته‌اند مورد ستایش قرار دهم .

نیکسون توضیح داده است که وزیر دادگستری وی (کلین دینشت) به این علت تصمیم به استعفا گرفته است که بنظر میرسد که تحقیقات مربوط‌به ماجرای واترگیت و سایر مواردجاسوسی سیاسی وسوء استفاده های مالی در جریان فعالیت های انتخاباتی سال گذشته‌ممکن‌است پای شخصیت هایی را به میان بکشد که‌بین او(وزیر دادگستری) واشخاص مذکور روابط نزدیک حرفه‌ای و شخصی وجود داشته است.

لحن خشک

نیکسون اضافه کرده‌است که‌وزیردادگستری وی با گرفتن این تصمیم در حقیقت مطابق‌با عالیترین‌ضوابط‌خدمات عمومی وبه‌پیروی از جنبه های‌اخلاقی اصول قضایی رفتار کرده‌است

وزیردادگستری مستعفی شد ووزیر دفاع جای اورا گرفت

۴ نفراز نزدیکترین‌همکاران نیکسون استعفا کردند

الیوت ریچاردسون

اریکمن

جان‌دین

پاتریك گری

من استعفای وزیر دادگستری راباتاسف و ضمن سپاسگزاری عمیق از خدمات پرارزشی که وی به دولت آمریکا کرده‌است پذیرفته‌ام . **اما برعکس به استعفای‌جان‌دین مشاورقضایی کاخ‌سفید بالحنی بسیار خشک و تنها در یک عبارت یک‌خطی به این شرح اعلام شده‌است: من‌امروز از آقای جان دین تقاضا کردم که از مقام خود استعفاکند و استعفای اوراقبول کردم .**

دراینجا لازم است یادآوری شود که از هنگامیکه مطبوعات آمریکا شروع به درج اسنادو شواهد رسوا کننده‌ای درباره ارتباط‌های‌موجودبین عالیمقام‌ترین شخصیت های کاخ‌سفید با عاملین جاسوسی و استراق سمع در مقر حزب دمکرات آمریکا در واترگیت کردند ، «جان میچل» وزیر سابق دادگستری و«جان دین»مشاور حقوقی و قضایی کاخ سفید از یک‌طرف‌وهالدمن رئیس‌دبیرخانه کاخ سفید واهرلیچمن مشاور نیکسون در امور داخلی از طرف دیگر جبهه های رقیب و متعارفی‌در برابر یکدیگرتشکیل دادندوهریک‌کوشیدندتادیگری‌را مسئول‌و گناهکار واقعی قضیه واترگیت معرفی کنند .

درحدود ۱۰ روز پیش هنگامی که دیگر تردیدی باقی نماند که پای عده زیادی از نزدیکترین و سرشناس‌ترین اطرافیان رئیس جمهور آمریکا مستقیما در رسوایی واترگیت به میان کشیده است . جان‌دین که اینک استعفای‌وی بالحن‌بسیار سرد و حاکی از بی‌مهری نیکسون از طرف کاخ سفید اعلام شده است سخنانی‌عنوان کرد و درآن کوشید تا وضع خود را درقبال این ماجرای ننگ‌آور مشخص کند .

دراین اظهارات که بطور مستقل و درخارج از مجاری متداول روابط‌عمومی کاخ‌سفید پخش شد جان‌دین صریحا اخطار کرده بود که حاضر نیست‌خودرادرماجرای واترگیت سپر بلای دیگران کند .

بهرحال متن استعفانامه های وزیردادگستری،رئیس دبیرخانه کابینه و مشاور نیکسون در امور امنیت داخلی امروز از طرف دفتر مطبوعاتی کاخ‌سفید منتشر شده است .

چنانکه از فحوای یکی از این نامه‌هابرمی‌آید کلین‌دینشت وزیر دادگستری آمریکا قریب دو هفته پیش به معاون خود «هنری‌پیترسون» برای اولین‌بار گفته بودکه‌عده‌ای از شخصیت هایی که بین وی و انهاروابط نزدیک‌حرفه‌ای‌وشخصی وجود دارد ممکن است بنوبه خود از جمله کسانی باشند که در بوجود اوردن قضیه واترگیت دست داشته و قوانین کشور آمریکا را زیر پا گذاشته‌اند .

هالدمن رئیس دبیرخانه کاخ سفید دراستعفانامه خودخطاب به رئیس جمهور نوشته‌است یقین دارم که درزمان مناسب فرصت خواهم یافت تانه فقط ماهیت تمام ادعا و افتراهایی راکه علیه من عنوان شده‌است روشن‌کنم‌و تاروپودن انها را به ثبوت برسانم بلکه درعین حال خواهم توانست ثابت‌کنم که درتمام مدت خدمتگزاریم در کاخ‌سفیدبه‌تمام‌اصول‌وضوابطی که پای‌بند بودن به آنها لازمه خدمتگزاری دردولت آمریکا است وفادار بوده‌ام .

«اهرلیچمن» مشاور طراز اول نیکسون درامور امنیت داخلی‌درنامه‌ای‌که‌برای نیکسون نوشته از خود دربرابر اتهام ارتکاب جرم و خلافکاری دفاع کرده است و ی نوشته است : یکی از حادترین مسائلی که همه ما درزندگی باآن‌سرو کار داریم روشن کردن تفاوت ظواهر و حقایق است .

من ایمان دارم که حقیقت سرانجام خود رانشان خواهد داد واگر اکنون استعفای‌خود را تقدیم میکنم‌به‌این دلیل است که مایلم کشف حقیقت تسریع شود .

استعفای چهار نفر همکاران نزدیک‌نیکسون‌متعاقب‌کناره‌گیری قبلی پاتریک‌گری‌قائم‌مقام مدیریت اداره آگاهی فدرال امریکا (اف . بی . آی) است . علاوه براین‌جب استیوارت‌مگ رودر معاون وزارت بازرگانی‌آمریکا نیز درپایان‌هفته گذشته بخاطر دخالت هایی که در ماجرای واترگیت‌داشت کناره‌گیری خود را بدون دادن هیچ توضیحی اعلام کرد .

نیکسون : مسئولیت جاسوسی واترگیت را بعهده میگیرم

نیکسون نزد خبرنگاران گریه کرد

واشنگتن ـ ریچارد نیکسون رئیس جمهور آمریکا دیشب در حالیکه‌قیافه‌ای گرفته و اخمو داشت در یک سخنرانی تلویزیونی‌اعلام کرد که شخصا مسئولیت تمهید هایی را که برای جاسوسی و استراق سمع در مقر حزب دمکرات آمریکا در واترگیت (در جریان مبارزات انتخاباتی سال گذشته) صورت گرفت برعهده میگیرد .

نیکسون که بعد از بکنار کردن‌جان دین مشاور حقوقی کاخ سفید وقبول استعفای سه نفر از نزدیکترین‌همکارانش روی صفحه تلویزیون ظاهر شده بود گفت که بهر حال کسانیکه مرتکب تبه‌کاری واترگیت شده‌اند و همچنین کسانی که برای پرده‌پوشی این ماجرا کوشش کرده‌اند باید همگی مجازات شوند.

امادر مورد مسئولیت های ناشی از این امر که چرا اجازه داده شده است تا چنین وضعی بوجود آید وی تنهاخود را مسئول میداند واین مسئولیت راقبول میکند.

نیکسون گفت آسان است که من زیردستان خود را که مسئولیت انجام فعالیتهای معطوف به تجدید انتخابم در مبارزات‌انتخاباتی به‌آنهاواگذار شده‌بود مسئول‌بدانم‌و آنها را بخاطر بوجود آمدن اوضاع حاضر سرزنش کنم ولی اینکار رذیلانه و منصفانه است من‌زیردستان خودرا گناهکار معرفی نمیکنم چون آنها مردمانی هستند که بیش از آنکه قدرت داوری داشته باشند تحت تاثیر تعصبات خودقرار داشته‌اند و اگر مرتکب خلافی شده‌اندبخاطراعتقادعمیق‌آنها به حقانیت امری بوده است که بخاطر حصول و موفقیت آن فعالیت میکرده‌اند . بنابراین مسئولیت پدید آوردن این اوضاع چیزی است که باید جای آنرا در اینجا در نزد خود من در کاخ سفید جستجوکرد و من آنرا می‌پذیرم .

نیکسون سپس هموطنان خود را مخاطب قرار داد و گفت : من ازمردم آمریکا و از فرد فرد شما میخواهم تا بدون کمترین تردیدی اطمینان داشته باشید که در دوران زمامداری من **عدالت در آمریکا بطور کامل بی چون وچرا و بانهایت بیطرفی حفظ و حرمت آن رعایت خواهد شد . من عزم خود را جزم کرده‌ام تا شایسته اعتماد ملت آمریکا باشم .**

نیکسون خاطرنشان کرد که قضیه «واترگیت» پای دو سئوال را به میان کشیده است چطور این ماجرا اتفاق افتاد و چه کسی مسئول آن بوده‌است؟

نیکسون یادآوری کرد که وی همواره فعالیت های انتخاباتی خود را شخصا اداره و رهبری کرده و این روشرا تا سال ۱۹۷۲ ادامه داده‌است. امادر آن سال (یعنی سال گذشته)مشغله و گرفتاریهای وی برای پرداختن به پاره‌ای از مهمترین مسائلی که با منافع‌و امنیت ملی آمریکا ارتباط داشتند وتمام آنها را میتوان در یک عبارت یعنی تلاش برای حفظ صلح جهان خلاصه کرد همه و همه مهم تر از آن بوده است که به او فرصت دهد تا بازهم مانند گذشته شخصا به اداره و رهبری مبارزات انتخاباتی خود پردازد . باتمام این‌احوال در جریان مبارزات‌انتخاباتی نیکسون براین عقیده بوده است که پیروز شدن مجدد وی در انتخابات ریاست جمهوری باید نسبت به هر چیز دیگر اولویت داشته باشد .

نیکسون سپس تاریخچه ماجرای واترگیت را از آغاز آن یادآوری کردو گفت من اولین بار روز ۷ ژوئن گذشته یعنی روزی که این قضیه در کنوانسیون انتخاباتی حزب دمکرات آمریکا در واترگیت (واشنگتن) اتفاق افتاد از آن آگاه شدم من در آن روز در فلوریدابسر میبردم و بعد از سفرم به مسکو سرگرم گذراندن یک دوره استراحت بودم . هنگامیکه خبر ماجرای واترگیت به من رسید بشدت تکان خوردم .

تکان خوردم به این دلیل که طبق گزارشهایی که به من رسیده عده‌ای از کارکنان کمیته تجدید انتخاب من در ارتکاب‌این عمل غیر قانونی و نابخردانه شرکت کرده بودند .

با اینحال من کراراز همکاران‌نزدیک خود پرسیدم که آیا هیچیک از آنهایی که در سطح بالای همکاران من در کاخ سفیدقرار دارند در این ماجرا دخالت داشته‌اند یا خیر .

در جواب این پرسشهای مکرر ـ هربار بدون‌استثنا به من اطمینان داده شد که هیچیک از همکاران عالیمقام من دربوجود آوردن ماجرای واترگیت سهیم نبوده است.

نیکسون آنگاه اظهار داشت که به «الیوت ریچاردسون» وزیر جدید دادگستری خود اختیارات تام داده است تابرای روشن‌کردن همه حقایق در ماجرای واترگیت تحقیقات مربوطه را بر عهده بگیرد و در صورت‌لزوم یک «مافوق بازپرس» نیز برای پرداختن به اینکار و به منظور برخورداری از کمک وی انتخاب نماید.

نیکسون اضافه کردکه شخص وی‌بلافاصله بعد از شنیدن خبر ماجرای واترگیت دستور داد درباره آن تحقیق شود اما وظیفه انجام این تحقیق بر عهده جان‌دین مشاور حقوقی و قضایی کاخ سفید گذاشته شد.

نکته اخیر به این صراحت درسخنرانی تلویزیونی نیکسون عنوان نشده است .

نیکسون یادآوری کرد که وی بهرحال به درستی گزارشهای مطبوعات که ظاهرا میکوشند تا پای عده‌ای از صاحب‌منصبان سرشناس دولت آمریکا را به میان بکشند و آنها را مسئول‌قضیه واترگیت‌بدانند اعتقادی نداشته چون محتوای این گزارشها با اطمینان‌هایی که درمورد عدم‌دخالت‌همکاران نزدیک وی در قضیه واترگیت به شخص او داده میشد مغایرت داشته است . نیکسون افزود که تا مارس گذشته من بر این‌اعتقاد باقی ماندم که گزارشهای روزنامه‌ها دروغ و افتراآمیز است و بطریق اولی این‌گزارش ها که بعضی از همکاران نزدیک من‌درصدد برآمده‌اند حقایق قضیه واترگیت را پرده پوشی کنند نمیتواند با حقیقت سازگاری داشته باشد.

نیکسون در حالیکه بشدت ناراحت بود و خطاب بمردم میگفت که من می‌خواهم از اعماق قلب خود با شما صحبت کنم گفت در اواخر ماه مارس من متوجه شدم ممکن است‌گروهی از مقامات عالیرتبه کاخ سفید در این‌ماجرا دست‌داشته باشند و اکنون اعلام میکنم هرکس که در این توطئه دست داشته رسوا خواهم کرد .

نیکسون در پایان نطق خود بمردم‌گفت من ازیکایک شما دعوت میکنم بمن دعا کنید تا در کارهایم اشتباه نکنم نیکسون سپس گفت خداوند آمریکا را و یکایک شما را در پناه عنایت خود قراردهد. نیکسون پس از پایان نطقش بدون‌اطلاع قبلی بمیان خبرنگارانی که در اطاق مطبوعات کاخ سفید بودند رفت و در حالیکه با آنها دست میداد بگریه‌افتاد و در همان حال که با کارکنان‌دوربین تلویزیون سخن میگفت و در حال‌گریه گفت کار مشکلی بود ، نیکسون در حالیکه اشکهایش را پاک میکرد از خبرنگاران و روزنامه نویسان خواست اشتباهات او را با شدت مورد انتقاد قرار دهند . نیکسون به خبرنگاران گفت روابط من با شما در گذشته‌خوب نبوده ولی من از شما انتظار کمک‌دارم

هکتورکامپورارئیس جمهوری منتخب‌به‌کشور فراخوانده‌شد

بدنبال قتل یک دریاسالار اوضاع آرژانتین ناگهان وخیم‌شد

بوئنوس‌آیرس ـ بدنبال حادثه‌کشته شدن دریاسالار «هرمس‌کی‌جادا» رئیس پیشین ستاد ارتش آرژانتین اوضاع ناگهان در این کشور رو بوخامت‌گذاشت.

«کی‌جادا» دیروز هنگامیکه با اتومبیل خود در یکی از محله های مرکزی‌شهر بوئنوس‌آیرس در حرکت بود توسط‌دو جوان مورد حمله قرار گرفت و بشدت از ناحیه سر زخمی گردید .

رئیس ستاد ارتش سابق آرژانتین بلافاصله پس‌از این سوء قصد به بیمارستان نیروی دریائی انتقال یافت ولی چند لحظه بعد درگذشت .

دریاسالار «هرمس‌کی‌جادا» که ازماه نوامبر گذشته بازنشسته شده بود یکی از برجسته ترین افسران نیروی دریائی آرژانتین بود و مدتی نیز فرماندهی‌کل نیروی هوائی و دریائی‌آن‌کشوررا بعهده داشت .

وی نخستین خلبانی بود که توانست با هواپیما در قطب جنوب پیاده شود .

در محافل مطلع بوئنوس‌آیرس گفته میشود که این سوء قصد جنبه انتقامی داشته بدست افراد «ارتش‌انقلابی‌خلق» طرفداران تروتسکی صورت گرفته است.

در ماه اوت گذشته شانزده نفر از اعضای این گروه خرابکاران در جریان فرار از پایگاه دریائی «تریلو» واقع در ۱۵۰۰ کیلومتری جنوب پایتخت کشته شدند .

باین ترتیب موج تروریستی بار دیگر بطور فوق‌العاده خطرناکی در آرژانتین بالا گرفته است این سوء قصد هنگامی روی داد که دولت جدید « ژوستی سیالیست‌ها » ـ طرفداران پرون ـ خود را برای بدست گرفتن اختیارات در آرژانتین از روز ۲۵ مه آماده میکند .

بامداد دیروز نیز قبل از ترور دریاسالار «کی‌جادا» یک گروه از کماندو های دست چپی بیک پاسگاه پلیس درنزدیکی «روزاریو»که‌دومین شهر بزرگ‌آرژانتین است‌حمله کرده و مقادیری سلاحهای خودکار و مهمات به غنیمت بردند .

چند ساعت قبل‌از آن نیز ساختمان موسسه آمریکائی «گودیر» درشهر «کوردوبا» براثر انفجار بمبی که افراد ارتش انقلابی خلق کار گذاشته بودند منهدم گردید .

خبرقتل دریاسالار «کی‌جادا» مانند بمب‌درسرسر ارژانتین‌صدادرد. بلافاصله ژنرال «لانوس» رئیس جمهوری با مخابره‌یک تلگرام فوری «هکتورکامپورا» رئیس جمهوری منسحب را که درمادرید بسرمی‌برد به بوئنوس‌ایرس فراخواند .

یکی ازفرماندهان نیروی‌دریائی ارژانتین به خبرنگار خبرگزاری فرانسه گفته است که ارتش انقلابی خلق ظاهرا تصمیم گرفته‌است شانزده افسرعالی‌رتبه‌آرژانتین را بانتقام شانزده نفر از چریکهای ارتش انقلابی که درجریان‌فرار از زندان کشته شده‌اند بقتل برساند .

درماه دسامبر گذشته نیز هنگامی که دریادار «مبلیو» دربوئنوس‌ایرس مشغول خرید هدایای عید نوئل برای افراد خانواده‌اش بود بدست‌تروریست های ارتش انقلابی خلق کشته شد .

یک افسردیگرنیروی دریائی بنام‌دریادار «سیسکو الفان» رئیس‌سابق‌سرویس های اطلاعاتی ارژانتین نیز در ماه اوریل گذشته توسط افراداین‌سازمان خرابکار ربوده شده‌واکنون در دست‌تروریستها است .

قذافی خواستار قطع روابط کلیه کشور های آفریقا با اسرائیل شد

بیروت ـ سرهنگ قذافی رئیس شورای انقلابی لیبی‌تهدید کرد که اگر همه کشورهای‌افریقائی‌سیاست ضد اسرائیلی اتخاذ نکنند در کنفرانس عالی سران کشور های عضو سازمان وحدت‌افریقا شرکت نخواهد کرد . وی از «دوستان» افریقائی لیبی درخواست کرد که با اسرائیل قطع‌رابطه‌کنند .قذافی در پیامی که خطاب به رهبران کشورهای افریقائی فرستاده مخصوصا اتیوپی را از لحاظ داشتن روابط سیاسی با اسرائیل نکوهش کرده است .

بطوریکه میدانیم مرکز سازمان وحدت کشورهای افریقائی در «ادیس‌ابابا» در حبشه قرار دارد.

قذافی در پیام خود تاکید کرده است که اگر اتیوپی روش کنونی خود را نسبت به اسرائیل تغییر ندهد پیشنهاد خواهد کرد که مقر سازمان وحدت‌کشورهای افریقائی به یک پایتخت دیگر منتقل شود.

قذافی پس از اشاره به اینکه اسرائیل قسمتی ازخاک بزرگترین کشورهای افریقائی (مصر) را اشغال کرده است ، خاطر نشان ساخته است که در سیاست‌کشور های افریقائی تناقضی فاحش‌وجود دارد و هنوز بسیاری از این کشورها کشور استعماری صهیونیست رابرسمیت می‌شناسند قذافی تاکید کرده است که بنظر او از بسیاری جهات قاهره برای مقر سازمان وحدت کشور های افریقائی در آدیس‌آبابا مناسب‌تر است

از حمله‌فلسطینی‌ها به‌سفارت امریکادر بیروت جلوگیری شد

بیروت ـ چهار فلسطینی که میخواستند صف نگهبانان سفارت امریکا را در بیروت شکافته و داخل ساختمان شوند از طرف ماموران پلیس دستگیر شدند .

این چهار نفر سوار یک اتومبیل مرسدس بودند

از طرف دیگر جبهه دموکراتیک خلق برای آزادی فلسطینی ها برهبری «نائف‌هواتمه» مقامات‌لبنانی را به بازداشت کردن پنج نفر از اعضای این جبهه متهم کرد.

دراعلامیه‌جبهه دموکراتیک‌درباره چگونگی بازداشت فدائیان طرفدار «هواتمه» و تاریخ دقیق دستگیری آنها توضیحی داده‌نشده‌و همینقدر گفته شده است که این پنج نفر بدون آنکه مرتکب کوچکترین‌عمل خلاف قانونی بشوند از طرف ماموران انتظامی‌توقیف گردیده‌اند.

در اعلامیه‌جبهه دموکراتیک‌تاکید شده که این بازداشت‌ها جزئی از مبارزه‌ای است که مقامات لبنانی علیه فدائیان آغاز کرده‌اند وهدف آنها جلوگیری از عملیات مقاومت فلسطین در مبارزه با توطئه های صهیونیستی و آمپریالیستی است.

جبهه دموکراتیک مقامات لبنانی را از اینکه مفاد قراردادهائی که بین لبنان و سازمان مقاومت‌امضاء شده نقض کرده‌اند بشدت مورد حمله قرار داده و درخواست‌کرده که فدائیان بازداشت شده هرچه زودتر آزاد شوند و در غیر این صورت جبهه برای حفظ جان جنگجویان فلسطینی اقدام لازم بعمل خواهد آورد.

جایزه‌صلح لنین به برژنف داده‌شد

مسکو ـ خبرگزاری تاس اعلام داشت که جایزه بین‌المللی صلح لنین «برای تقویت صلح بین ملت‌ها درسال ۱۹۷۲» به لئونید برژنف دبیر کل حزب کمونیست شوروی سالوادور آلنده رئیس جمهوری‌شیلی، «هنریک پاستورنیو» (از اوروگوئه) رئیس فدراسیون جهانی سندیکاها وجیمز الدریج» نویسنده و سیاستمدار انگلیسی اعطاء شده است.

«دیمتری اسکوبلتسین» رئیس کمیته جایزه بین‌المللی ضمن اعلام نام برندگان جایزه صلح لنین گفت :

«نام لئونید برژنف» از برنامه صلح که در بیست و چهارمین کنگره حزب کمونیست مورد تصویب قرار گرفت جدا شدنی نیست. این برنامه که مورد علاقه کامل‌بشریت است سکوی حمله صلح شوروی را تشکیل می‌دهد. اگرما امروزه شاهد پیدایش مرحله نوینی در روابط بین‌المللی پایان یافتن دوران جنگ سرد و آغاز یک دوران همکاری و آرامش هستیم بخاطر تلاش‌های عظیمی است که لئونید برژنف در این راه انجام داده است .

در لندن «جیمز الدریج» نویسنده انگلیسی‌که‌بدریافت جایزه صلح نائل شده است به خبرنگاران گفت من از دریافت این جایزه قرین افتخار ومباهات شدم .

کی‌سینجر روز جمعه در مسکو با برژنف ملاقات میکند

واشنگتن ـ کاخ سفید واشنگتن و خبرگزاری رسمی شوروی (تاس) در یکزمان اعلام‌داشتند که هنری‌کی‌سینجر مشاور ویژه پرزیدنت نیکسون روز جمعه برای تبادل‌نظر درمورد مسائل موردعلاقه دوکشور واردمسکو خواهدشد.

سخنگوی کاخ سفید در یک مصاحبه مطبوعاتی‌اظهار داشت که کی‌سینجر روز پنجشنبه واشنگتن‌را بسوی‌مسکو ترک گفته و روز جمعه وارد پایتخت شوروی خواهد شد.

کی‌سینجر چهار تا پنج روز در مسکو اقامت کرده و بارهبران دولت شوروی درباره تهیه مقدمات سفر آینده لئونید برژنف دبیر کل حزب کمونیست آن کشور بایالات متحده گفتگو وتبادل‌نظر خواهد کرد .

براثر سقوط هواپیما

وزیرخارجه و۲۴ نفراز دیپلماتهای یمن‌جنوبی کشته شدند

عدن ـ محمدصالح وزیر امور خارجه یمن جنوبی وبیست‌وچهارنفر دیگر که بیشتر آنها از دیپلمات های یمنی بودند دریک حادثه هوائی درمنطقه «حضرموت» دریمن جنوبی کشته شدند .

خبرگزاری یمن جنوبی گزارش داد که سفرای یمن جنوبی درمسکو ، بغداد ، موگادیشیو ، کاردارسفارت یمن جنوبی دربیروت ، نماینده‌دائمی‌آن کشور دراتحادیه عرب و همچنین سرکنسول یمن جنوبی دراندونزی از قربانیان این حادثه هوائی هستند . بسیار ی‌از قربانیان نیزازکارمندان عالی‌رتبه وزارت امور خارجه یمن جنوبی بودند .

هنوز از جزئیات این حادثه اطلاعی بدست نیامده است رادیو عدن ضمن پخش خبرسرنگون شدن هواپیمای حامل وزیر امور خارجه و دیپلمات‌های یمنی اعلام داشت که درسرتاسر جمهوری دموکراتیک یمن یک هفته عزای ملی اعلام شده و برنامه جشن های اول مه که قرار بود امروز درعدن برگزار شود لغو گردیده است .

وزیر اطلاعات‌یمن جنوبی شخصا اعلامیه‌هیئت‌دولت را درباره این فاجعه هوائی از رادیو عدن قرائت‌کرد .

دکتر محمدحسین حاجبی
خواهشمند است قبلا با تلفن ۴۹۴۴۴ از ۴ تا ۷ بعد از ظهر تعیین‌وقت فرمائید .
خیابان تخت جمشید غربی مقابل دبستان فردوسی

سبزآرائی بسبك های ژاپنی
طراحی و ایجاد فضای سبز و پاسیو ـ گل
تلفنی شرکت سبزآرای تلفن ۶۳۶۸۵۷

لغت نامه دهخدا
مجلات ۱۷۹ الی ۱۸۲ منتشر شده‌واز شماره ۱۸۳ الی ۱۸۵ تحت صحافی است .

فارسیت
تولید کننده فرآورده های سیمان با پنبه نسوز
آدرس- خیابان‌تخت جمشید بین‌بهارو روزولت شماره۴۷۱
تلفن ۸۲۵۲۸۹ ـ ۸۳۷۵۷۹ ـ ۸۳۷۵۷۸

گروه‌فرهنگی مرجان
آخرین کلاسهای کنکور
ریاضی- طبیعی- ادبی
۱ ـ کلاسهائیکه از ۲۲ اردیبهشت شروع میشود در دو سری۸ صبح‌و ۱ر۵ بعدازظهر
۲ ـ کلاسهای فشرده که‌از ۲۴ خردادشروع میشود (از ۷ تا ۱۲ صبح)
کلاسهای ردیف اول در فاصله امتحانات ششم تعطیل خواهند بود وکلاسهای ردیف دوم روزهای جمعه هم‌برنامه خواهندداشت.
روز جمعه هشتم تیرماه ساعت ۸ صبح از تمام کلاسها امتحان‌بشیوه‌کنکور سراسری بعمل میاید . و همان روز ساعت ۴ بعدازظهر نتیجه امتحان اعلام خواهد شد .
داوطلبان شهرستانها میتوانند برای رزرو جا مبلغ ۱ر۵۰۰ ریال به حساب شماره ۱۸۱۹۴ بانك تهران شعبه پهلوی منظور و رسید آنرا ارسال دارند بقیه شهریه موقع ثبت نام دریافت خواهد شد (ثبت‌نام از۴ر۴ تا۹ بعد از ظهر) محل ثبت نام ـ دبیرستان دختران مرجان- میدان کاخ- خیابان ابتهاج تلفن ۷-۶۶۹۲۸۵

علاقمندان زبان انگلیسی
انگلیسی را درانگلستان بین مردم انگلیسی زبان درمدت کمی‌بهتر و سریعتر میتوان آموخت
INTERSCHOOL INFORMATION SERVICE
نماینده رسمی مدارس زیر درایران
ANGLO-CONTINENTAL SCHOOL OF ENGLISH
AND INTERLINK SCHOOL OF ENGLISH
اطلاعات کامل راجع‌به‌کلاس های مختلف سمعی و بصری برای محصلین مقدماتی تاسطح عالی و همچنین پانسیون نزد خانواده‌های انگلیسی درتمام مدت سال درشهر زیبای بورنموس دراختیار شما میگذارد ، جهت اطلاعات بیشتر و رزرو محل بانماینده رسمی ایران تهران صندوق پستی شماره ۱۵۵۷ ـ ۱۲ و یاغیراز ایام تعطیل فقط ازساعت ۴ الی ۷ بعدازظهر باتلفن ۶۳۵۳۱۵ تماس حاصل فرمائید .

DUBAI EXPORT CO.
Head Office: DEIRA, DUBAI (U.A.E.)
P. O. BOX 4489
Cable EXPODUBA
Tele 25438 / 25430
Telex DB 570
KINKELDEY

این شرکت نمایندگی انحصاری کارخانجات عظیم لوسترهای‌کریستال "کینکل دای" آلمان غربی را در خاورمیانه‌عهده دارد وواگذاری نمایندگی انحصاری ایران رابه موسسات علاقمند با مناسب ترین قیمتها وبهترین شرایط پیشنهاد مینماید . لوسترهای این کارخانه‌ازبهترین انواع کریستال‌اصل درمنخاوراز ۱۰۰ نوع به وزن ازیک الی ۱۱۲ کیلوگرم‌میباشد علاقمندان‌مکاتبه‌و کاتالوگها وصور ـ قیمتها را مطالبه‌فرمایند .

ورزشی

مسابقه های دو ومیدانی قهرمانی دانشگاهها و مدارس عالی

۱/۱۰ متر به رکورد پرش سه گام افزوده شد

★ هوشنگ ارشدی در دوی ۴۰۰ متر مردان رکورد جدیدی برجای نهاد

احسان‌الله پارسا ، دیروز در جریان مسابقه های دوو میدانی دانشگاهها و مدارس عالی کشور رکورد جدیدی در رشته پرش سه گام به جای گذارد و یك متر و ۱۰ سانتیمتر رکورد پیشین این رشته را افزایش داد . احسان‌الله پارسا دانشجوی دانشسرایعالی تهران با رکورد ۱۴٫۶۷ مترمقام نخست را به دست آورد و کریم دغلاوی از مدرسه عالی ورزش با رکورد ۱۳٫۳۶ متر دوم شد . مقام سوم را جواد محتشمان ازدانشسرای عالی با رکورد ۱۳٫۳۳ سانتیمتر از آن خود ساخت .

دیروز مرحله نهائی مسابقه پرش ارتفاع زنان انجام شد و این نتیجه ها به دست آمد.

۱ـ نصرت کردبچه ازمدرسه عالی ترجمه بارکورد ۱٫۴۲ متر اول ، سیمین صفامهر از دانشگاه ملی ایران بارکورد ۱٫۳۵ متر دوم و فریده فرهومند از دانشگاه تهران با رکورد ۱٫۲۵ متر سوم شدند .

در رشته ۱۰۰ متر با مانع زنان ، عفت پهلوانلو ازمدرسه عالی ورزش با زمان ۱۹٫۴ ثانیه به مقام اول رسید . محبوبه طاهریان ازدانشسرایعالی با زمان ۱۹٫۵ ثانیه دوم شد و الهه کیالاشکی از دانشسرایعالی با زمان ۲۰٫۴ ثانیه به مقام سوم رسید .

هوشنك ارشدی از مدرسه عالی ورزش در ۱۰۰ متر آزاد مردان با زمان ۱۱ ثانیه به‌مقام قهرمانی رسید و عباس جوکا از دانشگاه جندی شاهپور بازمان ۱۱٫۱ ثانیه دوم و مسعوددلروز از مدرسه عالی بازرگانی با زمان ۱۱٫۲ ثانیه سوم شدند.

در مسابقه دو ۳ هزار متر مردان دیروز این نتیجه ها به دست آمد .

۱ـ محمد وجدانزاده از مدرسه عالی کشاورزی همدان با زمان ۴۱٫۳ـ۸ دقیقه

نصرت کردبچه از مدرسه‌عالی ترجمه با عبور از مانع ۱٫۴۲ متری‌عنوان قهرمانی پرش ارتفاع را در گروه زنان به دست آورد. مهری خرازی از دانشسرایعالی نیز در پرتاب دیسک با رکورد ۲۶٫۳۲ متر به مقام سوم رسید.

۲ـ صرافپور آقا جانشیر از مدرسه عالی ورزش با زمان ۱۶٫۵ـ۹ دقیقه .

۳ـ محمد رضا گاویار از مدرسه عالی ورزش با زمان ۲۵ـ۹ دقیقه

دررشته ۴۰۰ متر نهائی مردان هوشنك ارشدی با زمان ۴۹٫۴ ثانیه به مقام اول رسیدو رکورد جدیدی از خود به جای گذارد.

احمد جباریان از دانشگاه پهلوی با زمان ۵۰ ثانیه دوم شد و غلامرضا مهیمی ازدانشسرایعالی بازمان ۵۲ ثانیه به مقام سوم دست یافت .

مسابقه های پرتاب دیسك در گروه زنان و مردان نیز بعد از ظهر دیروز انجام شد و در پایان این نتیجه ها به دست آمد .

در گروه زنان و یولت جواکیم با رکورد ۲۷٫۳۲ متر اول ، مهری جهانگرد ازدانشسرایعالی با رکورد ۲۶٫۵۳ دوم و مهری خرازی از دانشسرایعالی با رکورد ۲۶٫۳۲ متر سوم شدند.

در گروه مردان ، بنی‌الله عادلی ازدانشگاه تهران باپرتاب ۳۹٫۷۳ متربه مقام اول دست یافت . علی چیتگر از مدرسه عالی ورزش با پرتاب ۳۹٫۴۳ متر دوم و مرتضی خرمی از مدرسه عالی ورزش با پرتاب ۳۵٫۴۹ متر سوم شدند .

دورنهائی مسابقه های بسکتبال قهرمانی زنان باشگاههای تهران

تاج ، آرارات وآزمایش پیروز درنخستین روز

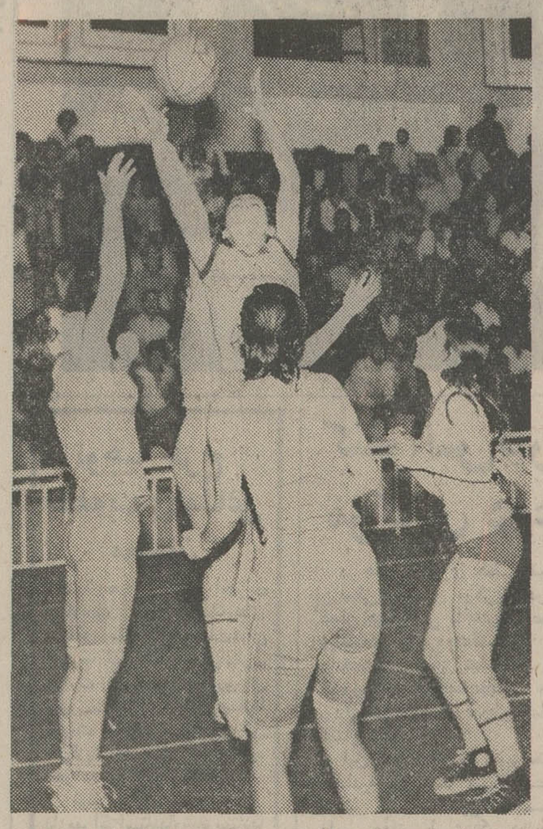

صحنه‌ائی از مسابقه آزمایش و ایران امروز که به سودآزمایش پایان یافت .

در نخستین روز مسابقه‌های نهائی بسکتبال قهرمانی باشگاه های تهران . در گروه زنان ، تیم‌های‌تاج، آرارات و آزمایش به پیروزی رسیدند.

تیم بسکتبال زنان آرارات دیروز در برابر تیم پاس قرار گرفت و درپایان‌با نتیجه ۳۰ بر ۱۵ به پیروزی رسید.

زنان آرارات از ابتدای مسابقه برتری گرفتند وبزودی صاحب ۷امتیازشدند. نخستین امتیازتیم پاس را هما خدایاری پس از۴شوت، از گوش‌راست بدست آورد. خطاهای شخصی دو تیم رویهمرفته بسیار بود و این خطا ها سبب میشد بازی به کرات متوقف گردد و در نتیجه بازی از شکل زیبای خودخارج گردد . دراین بازی بازیگران پاس۲۱و آرارات ۲۰ خطای شخصی داشتند.

بازیگران دو تیم بطور کلی بارها روی‌شوت‌های‌دور ، برش ها و عملیات زیر سبد باناکامی مواجه بودندو این سبب‌گردید، امتیاز ها در سطح پائین باقی بماند.

دراین‌مسابقه‌اکثر امتیازهای آرارات را ماری عزیزی ، هیلدا ملکیان ، ماروآوانسیان ، ایولین آواکیان‌ودیانا آوانسیان به ثبت رساندند.

امتیاز اوران تیم پاس نیز، هماخدایاری ، ترانه لاریجانی، شهلا حجت و حوریه فدائی بودند.

در مسابقه دیگر دیروز تیم زنان ازمایش با نتیجه ۴۸ بر ۳۰،ایران امروزرا مغلوب کرد. بیشترامتیازهای آزمایش وسیله سهیلاروحانی بازیگر شماره۱۱ این‌تیم‌بدست‌امد. بهناز وحدتی، زرگر صالح ، زیبا افلاطون ، شهلا شبوعی و زهره شهمائی بازیگران اصلی ازمایش در برابر ایران‌امروز بودند.

۳۰امتیاز تیم ایران امروزرا نیز ، منیژه‌رصدی، گالینابدلی ، نسرین رهگو ، مرضیه آزاد و مهشید معیری بدست اوردند.

مسابقه‌های‌نهائی گروه‌مردان از فردابعداز ظهر در ورزشگاه سر پوشیده محمد رضا شاه اغاز میشود.

در این مسابقه ها ۶ تیم‌برگزیده سال گذشته ، هما ، برق ، پرسپولیس ، دخانیات ، پاس و آرارات ،همراه ۴ تیم انتخابی ازمسابقه های مقدماتی اخیر ، برای‌بدست‌آوردن‌عنوان قهرمانی مقابل یکدیگر قرار میگیرند.

آلکسیف رکورد شکست!

« واسیلی آلکسیف» قهرمان وزنه برداری شوروی در دسته فوق سنگین وزن ،در جریان مسابقه های بین‌المللی‌وزنه‌برداری«دونتسک» رکورد جهانی جدیدی در حرکت دو ضرب به دست آورد.

آلکسیف با بلند کردن ۲۳۸ کیلو گرم وزن در دو ضرب ۵۰۰ گرم رکورد پیشین جهان را که متعلق به خود وی بود ،افزایش داد .

آگهی تبدیل نوع و تغییرات دیگر در شرکت سهامی اکتشاف و استخراج پلمب ثبت شده بشماره ۲۱۱۱

برابر تصمیم مجمع عمومی فوق‌العاده مورخ ۵۲٫۱٫۲۵تغییرات زیر در شرکت نامبرده به عمل آمد :

۱ـ نوع شرکت به سهامی خاص تبدیل گردید و نام فعلی آن شرکت سهامی خاص اکتشاف و استخراج پلمب میباشد .

۲ـ اساسنامه جدیدی مشتمل بر ۵۴ ماده و یک تبصره‌تصویب و جایگزین اساسنامه قبلی گردید .

۳ـ آقایان ایرج کسرائی ـ عنایت‌اله حریت ـ مهندس‌پرویز معتمد به سمت اعضاء اصلی هیئت مدیره برای مدت دو سال‌انتخاب شدند .

۴ـ آقای مهندس فریدون کسرائی به سمت بازرس اصلی و آقای داود رمضانی به سمت بازرس علی البدل برای مدت یکسال تعیین گردید

۵ـ روزنامه اطلاعات جهت درج و نشر آگهی هاتعیین شد .

۶ـ بموجب صورتجلسه هیئت مدیره ـ مورخ ۱۳۵۲٫۱٫۲۵آقای مهندس پرویز معتمد به سمت ریاست هیئت مدیره و آقای ایرج کسرائی به سمت مدیر عامل برای مدت دو سال برگزیده شدند .

۷ـ حق‌امضاء کلیه اوراق و اسناد بهادار و چک ها و سفته ها و تعهدات با مدیر عامل باتفاق یکی دیگر از اعضای‌هیئت مدیره با مهر شرکت میباشد

۸ـ محل شرکت به تهران خیابان پهلوی کوچه فیروزگرشماره ۳۹ منتقل گردید .

م الف ۲۰۴۹

رئیس اداره ثبت‌شرکت ها و مالکیت صنعتی ـ مهدی نراقی

آ ـ ۷۶۷۴

تیم ملی بوکس به‌بانکوک‌رسید

تیم ملی مشت زنی ایران برای شرکت در مسابقه های مشتزنی قهرمانی آسیا و دفاع از عنوان قهرمانی خود وارد بانکوک پایتخت تایلند گردید .

تیم ایران را در این‌سفریازده مشت زن در وزنهای مختلف تشکیل میدهند که همراه پطروس نظربگیان دبیر فدراسیون مشتزنی ، و دو داوربین‌المللی عازم بانکوک شده‌اند .

تیم ملی مشت زنی ایران، در مسابقه های سال ۱۳۵۰ که در تهران انجام شد عنوان قهرمانی آسیا را به دست آورد.

تلویزیون
بلر
جام جهان نما

گروه‌شرکتهای تولیدی وواردانی ماشین‌آلات راه‌سازی وساختمانی
ارکان ماشین . وزنه
ماشین رول . رولر
خیابان آیزنهاور ـ مقابل دانشگاه آریامهر شماره ۶۲۸ و ۶۴۶
تلفن : ۹۵۹۰۷۸ ـ ۹۶۲۴۵۹ ـ ۹۵۲۸۹۹ ـ ۹۵۹۰۰۲ ـ ۹۵۸۵۵۵

ریکو ؟
چیست
WHAT IS RICOH ?

کارخانجات کمپوت سازی و تهیه کنندگان مرباجات
توجه فرمایند :
پودر پکتین به قیمت مناسب موجود است
پکتین شیمی تلفن ۳۹۳۵۰۹
آ ـ ۲۵۲۱

شرکت تراک راه
سازنده ونماینده انواع ماشین آلات ساختمانی وراه سازی
دفتر مرکزی : خیابان تخت طاوس غرب چهار راه فرح شماره ۱۰۴ تلفن ـ ۸۴۸۰۶۰ ـ ۸۴۴۰۸۰ صندوق پستی ۱۵۸۵ـ۱۱ تلگرافی تراک راه کمپ

فردا افتتاح میشود
نمایشگاه بزرگ صنعتی
ایران و آلمان
فردا افتتاح میشود
ساخت ایران
(۱۲ تا ۱۸) اردیبهشت ماه ۱۳۵۲
همه روزه از ساعت : ۲ تا ۹ بعد ظهر
پنجشنبه ۱۳ اردیبهشت از ساعت : ده صبح تا پنج بعد از ظهر
جمعه ۱۴ اردیبهشت از ساعت : ده صبح تا نه بعد از ظهر
محل نمایشگاه
کانون ایران و آلمان
خیابان پهلوی ـ روبروی سه‌راهی هیلتون
فردا افتتاح میشود

..واما...زنجیری

لاندوبوزانکا
جاسوس ناشی
محبوب ترین هنرپیشه کمدی روز که با فیلمهای نشاط آورش در قلب میلیونها ایرانی جا باز کرده است ، آخرین شاهکار کمدی خود را عرضه می کند
آغاز سومین و آخرین هفته نمایش در سینما
پارامونت

لاندوبوزانکا
درفیلم رنگی
جاسوس ناشی
اشرکت : ترزا کیمپرا . گی دگی
کریستینا گایونی

گچ ساختمانی ایران گچ
دربسته های ۵۰ کیلوئی ویابدون کیسه فوراً تحویل میشود.
مرکز توزیع : شرکت پخش مصالح ساختمانی تهران غرب میدان فردوسی ـ کوچه شاهرود شماره ۱۴ تلفن ۸۲۶۶۰۳ تلفن نمایندگیها بعداً اعلام میشود.

جرثقیل هیدرولیکی پتی بن ساخت آمریکا
از ۵ تا ۹۰ تن
مدلهای ۱۵ ـ ۲۵ و ۷۵ تنی موجود است
شرکت سهامی تولیما
تهران خیابان آیزنهاور مقابل وزارت کار تلفن ۹۵۴۴۶۰

از فردا صبح فقط در سینما رادیوسیتی
آنهائیکه فیلم کمدی دوست دارند ، آنهائیکه فیلم کمدی دوست ندارند ، آنهائیکه شاد و خنده روهستند ، آنهائیکه بداخم‌وعبوس‌هستند ، بالاخره همه آنهائیکه فیلم خوب و دلپذیر میخواهند باید حتما از این فیلم کمدی دیدن کنند چون برای هرکس ودرهر طبقه شیرین و جالب است

اوگوتونیاتی
درفیلمی بکارگردانی : آلبرتو لاتوارا
دعوت به قهوه
رنگی
باشرکت : فرانچسکا رومانا . میلنا یوکوتیک . انجلا کودوین

تماشای این فیلم برای اشخاص کمتر از ۱۸ سال ممنوع است
گیشه سینما رادیوسیتی همه روزه بلیط رزرو میکند ـ سئانسها ۱۱٫۱۵ صبح ـ ۳٫۳۰ ـ ۵٫۳۰ ـ ۷٫۳۰ ـ ۹٫۴۵ بعد از ظهر

در جلسه امروز مجلس شورایملی گفته شد

چهار طرح برای حمایت کودکان تهیه‌شد

★ طرحهای جلوگیری از ازدواج های نامناسب ، اصلاح قانون ثبت احوال، فرزند خواندگی و حمایت از کودکان رها شده تقدیم دولت شده است

★ مجلس‌اجتماع دانشگاهیان و اندیشمندان را ستود .

جلسه علنی امروز مجلس شورای ملی که ساعت‌ده بامداد بریاست آقای مهندس ریاضی تشکیل گردید و در آن پنج تن از نمایندگان بعنوان قبل‌از دستور صحبت کردندو ٦ لایحه دولت مطرح ومورد بررسی‌قرار گرفت .

حمایت از کودك رها شده

دکتر علیقلی لقمان ادهم‌نماینده ورزقان در نطق پیش‌از دستور خود طی سخنانی گفت انجمن ملی حمایت کودکان‌ایران برای حمایت از کودکان طرح هائی تهیه کرده است که نمونه آن طرح جلوگیری از ازدواج های نامناسب ، طرح اصلاح قانون ثبت احوال ، طرح مربوط به فرزند خواندگی است . این‌سه طرح بمراجع صلاحیت‌دارتقدیم شده است تا مسائل مربوط به کودکان بدین وسیله حل شود . طرح بزرگدیگری‌در دست‌تهیه است بنام طرح حمایت از کودکان رها شده که بزودی تقدیم خواهد شد.

دهکده افراد عقب افتاده

ناطق افزود در زمینه توجه به موضوع عقب ماندگی ذهنی کودکان ازچندی‌پیش برای‌جلب نظر مساعد دولت ها و مردم‌در کشور های مختلف اقدامات اساسی بعمل آمد و در کشور مانیز باتوجه بتوسعه و بسط عدالت اجتماعی ، مشکلی که برای کودکان عقب مانده وجود دارد برداشت و رفتار مردم با این افراد است. متاسفانه گاهی دیده میشود که از ارجاع شغل به این دسته ازافراد خودداری میشود و رفتار مردم عادی با این قبیل افراد، گاهی برخلاف اصول اخلاقی‌و انسانی است . وضع و اجرای قوانین خاص در جهت حمایت کودکان بطور اعم و کودک عقب افتاده بطور اخص ، علاوه‌بر اینکه سازمان ها و موسسات‌دولتی وغیردولتی را مکلف به رعایت حقوق و احترام آنان میکند، موجب‌جلب توجه بیشتر خانواده ها باین مسائل میگردد که دیگر هیچ خانواده‌ای داشتن‌کودک عقب‌مانده را ننگ ندانسته‌واز ورود او به اجتماع جلوگیری نکند . خوشبختانه در ایران از سال ۱۳۴۱ باتوجه‌خاص علیاحضرت شهبانو اقدامات‌وسیعی درجهت معالجه ، نگهداری و مراقبت این کودکان بعمل آمده بطوری که هم‌اکنون ٤ موسسه نگهداری و آموزش کودکان عقب مانده وابسته به انجمن ملی حمایت کودکان در تهران مشغول بکار است و دو مرکز مجهز بزرگ در اوین‌وورداورد‌کرج دردست تجهیز میباشدکه‌تا چند ماه‌دیگر مورد بهره برداری‌قرار خواهد گرفت . علاوه‌براین در اجرای اوامر شهبانو از اواخر سال گذشته مراکز نگهداری کودکان عقب مانده در مراکز استان ها آماده گردید . همچنین طرح دهکده های افراد عقب افتاده‌و مراکز حرفه‌ای مربوطه باین گروه تهیه شده و بزودی در تهران ومراکز استان‌ها بمرحله اجرا گذارده خواهد شد .

روز کارگر

آقایان حسین مظاهری و مجتبی رشیدی‌درباره روزکارگر صحبت کردند و ضمن تشریح اقداماتی که جهت بهبود ورفاه زندگی کارگران انجام گرفته است یادآور شدند کارگران‌در سراسر دنیا ناچارند برای پیشرفت کاردوستمزدشان دست به اعتصاب بزنندولی در کشور ما نیازی‌نیست‌زیرا رهبر کشور پشتیبان طبقه کارگر است و کارگران‌سربازان‌جانباز وفداکار انقلاب شاه و ملت .

اجتماع دانشگاهیان

آخرین ناطق‌پیش‌از دستور، آقای‌منوچهر سعیدوزیری‌درباره اجتماع‌دانشگاهیان‌واندیشمندان سخن گفت‌واظهار داشت‌انقلاب ایران درآغوش دانشگاهیان بهترین جلوه خود را نشان داد و من از نزدیک دیدم که دانشگاهیان جای واقعی خودرا درصحنه‌انقلاب‌ایران‌باز کرده‌اند و دانشگاهیان و اندیشمندان واقع‌بینانه و صمیمانه و وطن‌پرستانه مسائل‌رادر چهارچوب واقعیت ها و امکانات مملکتی بررسی کردند و تمام مسائل بنیادی انقلاب را مورد بحث قرار دادند.آقای‌دکتر رفیعی‌نیز در همین زمینه صحبت کرد و گفت : بیانات شاهنشاه در شرفیابی‌دانشگاهیان‌واندیشمندان منطقی ترین و اصولی ترین اساس دموکراسی و حکومت مردم بر مردم‌راتحکیم می‌بخشد و نشان میدهد که دموکراسی ما روز بروز بارورتر میشود .

بررسی لوایح

در جلسه علنی امروز مجلس شورای‌ملی‌لایحه‌مجازات عمومی برای شور دوم و نیز پنج‌لایحه دیگر مطرح و مورد بررسی قرار گرفت و تصویب شد.

پیشنهاد شوروی

شوروی‌درچهار چوب‌قرارداد اخیر پانزده ساله همکاریهای اقتصادی وفنی ایران‌و شوروی در زمینه احداث یک کارخانه ذوب سرب وروی پیشنهاداتی تسلیم تهران کرده است . قرارداد اخیر راه برای همکاریهای دو کشور در زمینه رشد صنایع ذوب فلزات غیر آهنی هموار کرده است .

***

چین مواظب امریکا و شوروی است

رقابت و کشمکش های‌آمریکا و شوروی برای کسب قدرت در اقیانوس هند و دریا های مجاور در پکن مورد بررسی دقیق رهبران چین است . از اشارات سخنگویان چین چنین برمی‌آید ، در حالیکه شوروی و آمریکا نگران‌فعالیت های یکدیگر در این شاهراه بزرگ تجارت بین‌المللی‌اند ، چین بهمان نسبت نگران رقابت آمریکا و شوروی در این‌منطقه است. این رقابت‌ها ونگرانی‌ها در ایامی توسعه می‌یابد که کشور های حوزه اقیانوس‌هند طرح مربوط به غیر نظامی ساختن اقیانوس هند را دنبال میکنند و معتقدند قدرت هائی که این اقیانوس و دریا های مجاور آنرا در بر گرفته‌اند قابلیت دفاع از آن را دارند . اوضاع در اقیانوس هند درهر حال طی ماههائی که درپیش است موضوع مباحث داغی‌را تشکیل خواهد داد که تهران‌با دقت جوانب آنرا دنبال می‌کند .

اخبار ، رویداد ها ، شایعات و گفتگو ها در بازار سیاست

شخصیت های سیاسی در تهران

بازار سیاست با رفت وآمد شخصیت های متعدد خارجی که اینک میهمان تهران‌اندرونق خاصی بخود گرفته و تهران در حقیقت طی هفته جاری رکورد پذیرائی از شخصیت‌های خارجی را شکسته است . علاوه بروالاحضرت مولای عبدالله برادر پادشاه مراکش و والاحضرت شیخ حمد ولیعهد بحرین‌که‌دیدار های آنان‌حکایتگر روابط نزدیک و صمیمانه‌ایران با این دو کشور است ، وزیر خارجه اسپانیا و وزیربازرگانی ژاپن هریک در پایان دیداری موفقیت‌آمیز و پرثمر از تهران بسر میبرند و مذاکرات هردو شخصیت را ناظران امور بخصوص در زمینه نفت با دقت دنبال میکنند . بازدید رویبر گاله وزیر ارتش های فرانسه نیز که پیروز به تهران آمد توجه فراوانی بخود جلب کرده . وزیر بازرگانی و صنایع عربستان و وزیر حج و اوقاف مغرب از جمله دیگر میهمانان رسمی تهران‌اند . در کنار این لیست بلند بالای میهمانان رسمی ، میهمانان غیررسمی دیگری نیز اینک در تهران بسر میبرند که در میان آنها نام سردنیس رایت سفیر سابق انگلیس و کنتس جلیکو همسر مهردار دربار انگلیس و شرلی تمپل بلاک ازهمه بیشتر آشنا بگوش میرسد . طی ٤٨ ساعت آینده وزیران بازرگانی و خارجه ترکیه و وزیر اقتصاد و قائم‌مقام وزیر خارجه‌پاکستان نیز برای شرکت در اجلاسیه «آر . سی . دی» وارد تهران خواهند شد .

***

نفت اعراب و آمریکا

در کنفرانسی که پس فردا در قاهره تشکیل میشود نفت اعراب ، موضوع مهم مورد بحث است . در تمام بحرانهای گذشته میان اعراب وآمریکا ، نفت دور از این مناقشات‌بوده است . عربها در تمام دوران جنگ وجدال‌باسرعت‌سرسام‌آور تولیدات خودرا افزایش‌میدادند و ازمحل درآمد آن به چریکها و دولتی های گرفتار ، کمک ، میکردند . اما اخیرا دولتهای عربی صاحب نفت تسلیم جناح تندرو شدند و «نفت» را بعنوان اهرم فشار علیه آمریکا بکار گرفتند . ظاهرا آمریکا هم این بار مسئله را جدی‌تر گرفته است و راجرز صریحا اعلام کرد که آمریکا بعلت کمبود نفت و بحران انرژی به نفت اعراب احتیاج دارد و باید سیاستی موافقتر پیش گیرد. کنفرانس قاهره شاید بتواند برای این مسئله طرح روشنی بخش توصیه کند . اگر چنین بشود و «افزایش تولید» نفت اعراب‌محدود گردد، این‌امر اثر فوق‌العاده‌ای از یک جانب در وضع کشور های صاحب نفت، و از جانب دیگر در وضع کشورهای مصرف کننده‌خواهد داشت و قطعا بحران تازه‌ای در جهان نفت پیش خواهد آورد .

کنفرانس بین‌المللی راه‌آهن ها گشایش یافت

ساعت ده‌ونیم بامدادامروز سیزدهمین‌اجلاسیه کنفرانس «توروس» مربوط به فعالیت وروابط بین‌المللی راه‌آهن‌ها بوسیله آقای مهندس حسن شالچیان وزیر راه در سالن دریای‌نورهتل هیلتون‌گشایش یافت .

دراین کنفرانس نمایندگان راه‌آهن های خاور میانه و مجامع بین‌المللی و شخصیت های مملکتی حضور داشتند.

در جلسه امروز آقای مهندس پرویز آوینی رئیس کل راه‌آهن‌ایران درباره‌هدف ازتشکیل‌این‌کنفرانس بیاناتی ایراد کرد.

عکس بالا ، وزیر راه را هنگام افتتاح‌این کنفرانس نشان‌میدهد .

«براوو»پیام ژنرال فرانکو را بحضور شاهنشاه تقدیم کرد

شاهنشاه آریامهر پیش‌از ظهر امروز «گریگوریولوپزبراوو» وزیر خارجه اسپانیا را درکاخ نیاوران بحضور پذیرفتند .

دراین شرفیابی که عباس خلعتبری وزیر خارجه نیز حضور داشت ، براوو پیام مودت، ودوستانه ژنرال‌فرانکو رهبر اسپانیارابحضورهمایونی تقدیم کرد .

درشرفیابی امروز ، وزیران خارجه دو کشور ، نتایج مذاکرات ایران و اسپانیا را باهدف توسعه همکاری میان دو کشور معروض داشتند . براوو پیش‌از ظهر امروز با دکتر منوچهر اقبال مدیر عامل شرکت ملی نفت ایران ملاقات و گفتگو داشت .

اسپانیا مایل است قسمت قابل‌توجهی‌ازنیازمندیهای نفتی خود را مستقیما از ایران خریداری‌کندو گفتگو هائی که در این زمینه در آینده نزدیک میان تهران و مادرید صورت خواهد گرفت محتملا باایجاد همکاری های نفتی بیشترمیان ایران‌و اسپانیا توام خواهد بود .

براوو عصر امروز ، یکبار دیگر باهمتای ایرانی خود در کاخ وزارت خارجه ملاقات خواهد داشت .

همزمان باشرفیابی براوو بحضور همایونی ، همسر او نیز درکاخ نیاوران بحضور شهبانو شرفیاب شد .

وزیر خارجه اسپانیا امشب درآخرین شب اقامت در تهران ضیافتی به افتخار خلعتبری و همسرش برپا میکند و بامداد فردا از تهران عزیمت خواهد کرد .

کنفرانس بین‌المللی آسیای مرکزی درعصر هخامنشی

در هفته جاری کنفرانس بین‌المللی آسیای مرکزی در عصر هخامنشی با شرکت عده زیادی از پژوهشگران و دانشجویان ایران شناس از کشور های مختلف جهان در بوداپست پایتخت مجارستان افتتاح شد .

این کنگره که به سرپرستی اتحادیه اکادمیک بین‌المللی تشکیل شده نخستین مجمع علمی جهانی است که در زمینه تاریخ‌سرزمین‌های مختلف آسیای‌مرکزی‌دردوران‌هخامنشی اشکانی و ساسانی براساس منابع مختلف ایرانی ، یونانی، چینی و روسی وبا اتکاء به اسناد و مدارک تاریخی‌موجود بررسی‌وپژوهش بعمل می‌آورد .

آقای شجاع‌الدین شفا معاون فرهنگی دربار شاهنشاهی‌ایران و دبیر کل اتحادیه جهانی ایران شناسان هنگام افتتاح این کنگره طی بیاناتی اظهار داشت جای بسی خوشوقتی است که مطالعات مربوط به تاریخ و تمدن و فرهنگ ایران اخیرا در شهر های رم ـ اکسفورد ـ لنینگراد ـ دهلی ـ تورنتو و بوداپست بعمل آمده است .

آقای شفا افزود : اعلیحضرت همایون شاهنشاه آریامهر آمر فرموده‌اند که کتابخانه پهلوی باید بصورت بزرگترین مرکز جهانی منابع و مراجع مربوط به تاریخ ایران درآید و مورد استقبال کلیه پژوهشگران‌ایرانی و خارجی قرار گیرد . شکی نیست که مطالعات و بررسیهای کنگره بین‌المللی آسیای مرکزی در دوران هخامنشی دربوداپست کمک موثری به کتابخانه پهلوی در جمع‌آوری اسناد و مدارک خواهد کرد .

درکنگره بین‌المللی آسیای مرکزی‌هخامنشی‌نمایندگان‌مجلس بیش از ۱۸ کشور جهان‌شرکت دارند این کنگره با سخنرانی ۲۵ تن از دانشمندان ۱۸کشور مختلف جهان تا روز جمعه چهاردهم‌اردیبهشت ادامه‌خواهد داشت .

توجیه طرح طبقه‌بندی مشاغل معلمان

بدنبال صدور دستور اجرای اصلاحیه طرح طبقه‌بندی مشاغل معلمان ، هیات‌هائی ازطرف اداره کل اموراداری وزارت آموزش و پرورش ماموریت‌یافتند تابشهرستانها عزیمت کنند و مسئولان کارگزینی‌ها را با نحوه اجرای آن آشنا سازند .

اولین کارشناسان امروز عازم‌مراکزاستانهاوشهرستانها شدند وظرف ۲ـ۳ روزآینده بقیه نیزبه شهرستانها عزیمت خواهند کرد .

قرار است در بعضی از مراکز استانها کلاس های کارآموزی برای مسئولان کارگزینی های ادارات آموزش و پرورش تشکیل شود و در باره این‌اصلاحیه و چگونگی اجرای قانون تغییر ضریب اشل حقوق و سایر مسائل استخدامی راهنمائی های لازم بعمل‌آید.

با تصویب اصلاحیه طرح طبقه‌بندی معلمان بسیاری از اشکالاتی که در طرح اصلی وجود داشت مرتفع‌شده‌است و هزاران نفر را شامل می گردد .

توضیح لازم در مورد

قانون تصرف عدوانی

چون در شماره های مورخ‌نهم ودهم اردیبهشت ماه ۱۳۵۲ آن روزنامه گرامی خبر و نظری راجع به طرح اخیر قانون تصرف عدوانی درج شده بود که با واقعیت مغایر می باشد خواهشمند است شرح زیر را برای‌روشن شدن اذهان‌عمومی درج فرمائید .

در طرح قانون تصرف عدوانی در نقاطی که قانون روابط مالک ومستاجر اجرا می‌شود امکان توسل موجر به مقررات قانون تصرف عدوانی برای تخلیه مورداجاره بعلت انقضای مدت اجاره یاهرعلت دیگر پیش‌بینی نشده بلکه خلاف آن درتبصره های ۷ و۱۰ طرح مذکور تصریح گردیده است .

دفتر اطلاعات و روابط عمومی وزارت دادگستری

دوجوان ایرانی درآلمان محکوم شدند

دادگاه شهرین ـ آلمان فدرال‌ـ دو جوان را که گذرنامه ایرانی داشته‌اند به جرم سوء استفاده‌از مقررات هواپیمایی بین‌المللی و دریافت ۱۲۰۰۰ مارک به ده ماه زندان محکوم کرد.

جهاندار معمار وپرویزثانی قمی دو ایرانی مقیم شهر فرانکفورت آلمان متهم هستند که طی سه‌سال گذشته با صحنه‌سازی مبلغی‌معادل ۱۲۰۰۰ مارک از شرکت‌های هواپیمایی لوفت‌هانزا، پان‌آمریکن، بی.ا.آ ـ ک .ال.ام ـ سویس‌ایر ـ ارفرانس اخاذی کرده‌اند.

چندی قبل مدیر اداری یکی از شرکتهای هواپیمایی ضمن بررسی لیست دریافت کنندگان خسارات ناشی از مفقود شدن چمدانهای مسافرین بانام این دونن برخورد ومشاهده کرد که نامبردگان طی ماههای مختلف هرکدام بترتیب مبالغی را بعنوان گمشدن چمدان های خود دریافت کرده‌اند. پس از تحقیقات معلوم گردید که معمار وقمی در تمام مدت یادشده که نزدیک سه سال میباشد ،سفر های مختلفی به شهرهای بزرگ جهان مانند لندن ـ پاریس ـ بروکسل و دیگر نقاط کرده‌اندو هربار در یکی از این سفرها مبلغی بعنوان خسارت گمشدن چمدانهای خود مطالبه نموده‌اند.

طبق مقررات بین‌المللی درصورت مفقود شدن چمدانها و بارهای مسافرین شرکتهای‌هواپیمایی مکلفند معادل قیمت برآورد شده چمدانها را به خسارت دیدگان بپردازند.

این دو جوان باتوجه به‌قانون مزبور مدتها به سوء استفاده از شرکت‌های‌هواپیمایی‌مشغول بودند و براساس تحقیقاتی که بعد از کشف این سوء استفاده بعمل‌آمد بترتیب هرکدام از آنها یک چمدان به قسمت باربری شرکت‌ها تحویل میدادند و قبض دریافت میکردند و چند روز بعد ادعای خسارت مینمودند.

ضمن تحقیقات آشکار شد که‌در کلیه سفرها ، قمی و معمار با همدیگر همسفر بوده‌اند و هنگام ادعای خسارت اظهارمیداشتندکه در چمدان آنها رادیوترانزیستوری یا ضبط‌صوت ، بارانی نو یا دوربین عکاسی وجود داشته‌است.

پلیس فرانکفورت موقع بازرسی و جستجوی منزل این دو تن *اشیاء* فوق را در خانه آنهایافت ومتوجه شد که معمار وقمی چمدان های تحویل شده را به محل‌سکونت خود میاورده‌اند.

آرایش تیم‌منتخب تهران در بازی بااستوک‌سیتی

تیم فوتبال باشگاه «استوکسیتی» انگلیس که بنابدعوت باشگاه پرسپولیس به تهران وارد شده است ، عصر امروز در یکمسابقه دوستانه روبروی تیم منتخب تهران قرار میگیرد.

سرپرست تیمهای ملی ایران ، بازیگران تیم منتخب تهران راکه امروز مقابل استوکسیتی قرار میگیرند به‌این شرح اعلام کرد: ناصر حجازی ، دروازه‌بان ، ابراهیم آشتیانی،پرویز قلیچ‌خانی، جعفر کاشانی ، مهدی لواسانی‌در پست دفاع ، علی پروین، علی جباری ، کاروحق‌وردیان در پست هافبک و مسعود مژدهی ، غلام وفاخواه و حسین کلاتی درخط حمله.

منصور رشیدی ، محمد صادقی، ناصر سلیمی ، اکبر کارگر جم ، جواد قراب نیز به عنوان ذخیره انتخاب شده‌اند که در صورت لزوم وارد بازی خواهند شد.

در مراسم اول‌ماه مه ، برژنف روابط شوروی و غرب را ستود

مسکو ـ امروز بمناسبت روز اول ماه مه کمچشن کارگران است در مسکو و سایر پایتخت های جهان مراسمی برپا شد .

در مسکو طبق معمول همساله مراسم سان و رژه برگزار شد . در ساعت ده بامداد لئونید ـ برژنف دبیر کل حزب کمونیست و سایر رهبران شوروی در میان ابرازاحساسات شدیدجمعیت وارد میدان سرخ شده ودرتریبون آرامگاه لنین قرار گرفتند .سپس برژنف با نطق کوتاهی خطاب به صدهاهزار نفر از مردم مسکو که در این مراسم شرکت داشتند میتینگ را افتتاح کرد .

دبیر کل‌حزب کمونیست‌شوروی در آغاز سخنان خود از سیاست خارجی شوروی‌ونتایجی کمکارگران شوروی بدست آورده‌اند اظهار خوشحالی کرد و بویژه جنبه سازندگی‌سیاست اروپائی‌شوروی را یادآور شد و ضمن ابراز خرسندی از بهبود روابط مسکو با آلمان غربی و فرانسه تمایل خود را به توسعه مناسبات‌امریکا وشوری ابرازداشت.

راجرز گفت:امریکاخواستار دوستی بااعراب است

واشنگتن ـ ویلیام‌راجرز وزیر امور خارجه آمریکا در کمیته روابط خارجی‌سنای‌این کشور گفت ایالات متحده خواهان حفظ مناسبات حسنه با کشور های عربی است و این نه بخاطرنیاز روز افزون امریکا به نفت بلکه دلایل دیگری دربر دارد .

ویلیام راجرز نگفت آیا در سیاست آمریکا درخاورمیانه عربی تغییری پدید امده است‌یا نه ، بلکه خاطر نشان ساخت ما خواستار راه حلی برای بحران خاورمیانه هستیم که متضمن صلح و امنیت و عدالت بقدم بحران خاورمیانه تقلی گردد .

برای کشور هاو مردم منطقه از جمله فلسطینیها و اسرائیلی ها باشد . ویلیام راجرز ضمن اشاره باین‌مسئله‌که خشونت‌در خاورمیانه همچنان‌ادامه دارد اظهار داشت امیدوار کننده است که آتش‌بس سه ساله منطقه همچنان پابرجاست و خطر درگیری‌قدرت های بزرگ درخاورمیانه کاهش‌یافته است. راجرز گفت موافقت ۰مصر و اسرائیل بایک راه حل نسبی درمورد‌خروج اسرائیل‌از کانال سوئز وبازگشوده شدن این راه‌آبی میتواند بعنوان حل‌قدم بقدم بحران خاورمیانه تلقی گردد .

کارخانه‌های اتومبیل‌سازی وکشتی‌سازی

بقیه از صفحه اول

وزیر بازرگانی بین‌المللی و صنایع ژاپن طی مدت اقامت خود در تهران به پیشگاه شاهنشاه آریامهر شرفیاب شد و با آقای هویدا نخست‌وزیر نیز ملاقات نمود .

در اطلاعیه گفته شده است که آقای ناکاسونه با استفاده از فرصت ، با پیشرفتهای‌وسیع اقتصادی و اجتماعی ایران بیش ازپیش آشنا شد و طی جلسات متعدد روابط‌بازرگانی‌واقتصادی بین ایران و ژاپن را با آقای هوشنك انصاری وزیر اقتصاد مورد بررسی قرارداد .

با الهام‌از فرمایشات‌حکیمانه ودیدجهانی شاهنشاه آریامهرو پیروی از اصولی که معظم‌له تعیین فرموده بودند وزیران‌دو کشور با توجه به اینکه برنامه های وسیع‌توسعه‌اقتصادی‌ایران و ژاپن امکانات فوق‌العاده‌ای برای گسترش هر چه بیشتر همکاری فیمابین فراهم ساخته است،به توافقهای‌زیر رسیدند:

طرحهای مشترك

۱ـ طرفین کوششهای خودرا برای تحکیم و پیشبردهمکاری های اقتصادی و تشویق‌سرمایه گزاریهای‌مشترك‌افزایش‌خواهند داد. در چهار چوب این توافق وزیران دو کشور طرحهای‌معین مورد علاقه مشترك‌بخصوص در رشته صنایع‌پتروشیمی‌ـ‌اتومبیل سازی،صنایع‌الکترونیك،احداث تصفیه خانه نفت ـ ایجادسرویس حمل و نقل دریائی فرآورده های نفتی و تاسیس یك‌کارخانه کشتی‌سازی را که اکنون‌بین موسسات ذیعلاقه ایران وژاپن در دست مذاکره است‌بررسی نمودند . همچنین برنامه‌وسیعی را برای تربیت تکنیسین از ایران در ژاپن مورد رسیدگی قرار دادند .

وزیر بازرگانی بین‌المللی و صنایع ژاپن آمادگی خود را برای همکاری کامل‌جهت‌تشویق اجرای طرحهای مذکور بنحو مورد نظر دولت ایران ، اعلام داشت .

۲ـ طرفین موافقت نمودند با رعایت قوانین و مقررات دو کشور سرمایه گزاری درطرح های مشترك از طرف موسسات ژاپنی در ایران و همچنین موسسات ایرانی در ژاپن را ، مخصوصا در رشته‌هائیکه‌برتری نسبی هر یك بنفع هردوکشور قابل استفاده باشد ، تسهیل و تشویق نمایند .

شرکت در نمایشگاه

۳ـ طرفین موافقت کردند مبادلات بازرگانی ایران و ژاپن را بسرعت افزایش دهند وباین منظورموافقتنامه‌بازرگانی‌فیمابین رابراساس شرایطی که‌باتحولات اقتصادی دو کشور منطبق‌باشد تجدید نمایند .

٤ـ وزیربازرگانی بین‌المللی وصنایع ژاپن از ایران دعوت نمود که‌درنمایشگاه بین‌المللی اوکیناوا که در سال ۱۹۷۵ تشکیل خواهدشد شرکت‌نماید وزیر اقتصاد ایران وعده داد که این‌درخواست را با نظر مساعد مورد مطالعه قراردهد .

۵ـ طرفین براین عقیده‌بودند که تبادل نظر در سطح‌وزیران بطور منظم ، برای توسعه و تحکیم روابط بازرگانی و اقتصادی دو کشور ضروری است .وزیر بازرگانی بین‌المللی وصنایع ژاپن از دعوت دولت ایران دعوت نمود که از ژاپن بازدید نماید . این دعوت‌مورد قبول واقع شد و تعیین تاریخ این مسافرت به بعد موکول گردید .

وزیر بازرگانی بین‌المللی‌و صنایع ژاپن و همراهان صبح امروز تهران را ترك گفتند .

نقشه های شهرداری

قیمت اراضی عباس‌آباد را دچار نوسان کرد

انتشار نقشه شهر عباس آباد بوسیله شهرداری موجب‌نوسان قیمتها در این منطقه گردیده‌است و اتحادیه صنف معاملات املاك اعلام داشت که بورس زمین و خانه در اطراف عباس آباد بکلی راکد شده است .

شهرداری امروز دستور پیاده کردن نقشه های تفصیلی شهر عباس آباد را صادر کرد . و، این طرحها در مدتی کمتر از شش ماه در این شهرك پیاده خواهد شد.

شرلی تمپل میهمان تهران است

بقیه‌ازصفحه اول

باعنوان هنرپیشه «معروف» و موفق هالیوود» یاد کنند .

شرلی از تابستان گذشته از عضویت‌درهیئت نمایندگی‌امریکا درسازمان ملل کناره گرفت و خدمت درامری را آغاز کرد که بشر به یکباره متوجه ان گردیده است .

مقام جدید شرلی مشاور مخصوص رئیس‌شورای محیط زیست ایالات متحده است و این شورا مستقیما تحت نظر رئیس جمهوری امریکا فعالیت میکند .

شرلی دیشب‌به‌اتفاق همسرش چارلزبلاک برای دیدار چند روزه به تهران آمد و دراین دیدار علاقمند است باقدامات ایران‌درزمینه‌حفظ محیط زیست‌و مبارزه باآلودگی های محیط آشنا شود .

هدف از سفر

شرلی که چهار سال قبل نیز سفری کوتاه به تهران انجام داد ، درگفتگوی کوتاهی که اطلاعات امروز با او داشت گفت ایران درزمره کشور های معدودی است که مسئله حفظ محیط زیست و مبارزه‌باآلودگی درهوا و زمین را جدی گرفته وهدف او از سفر به ایران و دیگر کشورهای جهان ارزیابی امکانات توسعه همکاریهای بین‌المللی درزمینه حفظ محیط زیست است .

خبرهای کوتاه

شرفیابی وزیر ارتش‌های فرانسه

شاهنشاه آریامهر قبل از ظهر امروزآقای روبرتگاله وزیر ارتشهای فرانسه را در کاخ‌نیاوران‌بحضور پذیرفتند.

وزیر ارتشهای فرانسه‌از ایران بطور رسمی بازدید میکند .

روبرتگاله که از آزادیخواهان معروف‌فرانسه است‌از سال ۱۹۴۰ تا ۱۹۴۳ درعملیات آزاد کردن آفریقا و جنگهای سوریه ، مصر و تونس شرکت داشت و هنگام سقوط برچسگادن مقر حکومت هیتلر فرماندهی یک دسته زرهی را بعهده‌داشت.

روبرتگاله‌در۱۹٦٦ بعنوان رئیس کمیسیون دائمی الکترونیک انتخاب شد ودر ۱۹٦۸ در چهارمین سال حکومت پمپیدو بسمت وزیر تدارکات‌مسکن برگزیده شد. وی قبل از انتخاب بسمت وزیر ارتش‌های فرانسه‌وزیر پست و مخابرات بود .

وزیر علوم به لندن رفت

بدعوت وزارت علوم کشور انگلستان ظهر امروز آقایان دکتر کاظم‌زاده وزیر علوم و آموزش عالی ، دکتر عبدالله فریار رئیس دانشگاه مشهد و دکتررحمت‌حقدان معاون‌وزارت علوم و آموزش عالی عازم‌لندن شدند .

وزیر علوم و همراهان ضمن اقامت دهروزه خوددرانگلستان از مراکز آموزش عالی بازدید میکند و سپس‌با مقامات‌دانشگاه آزاد انگلستان به منظورتشکیل این دانشگاه در ایران‌مذاکراتی بعمل می‌آورند.

در وزارت اطلاعات

بعد از ظهر دیروز طی مراسمی که در دفتر وزیر اطلاعات‌برگزار شدنخستین گروه‌کارکنان‌وزارت‌اطلاعات که حائز شرایط مورد نظر شرکت تعاونی مسکن بودند ببانك رهنی ایران معرفی شدند .

دراین مراسم آقای‌رهنما وزیر اطلاعات ضمن بیاناتی گفت :

در پیروی از اوامر شاهانه در ۲٦ اسفند ماه سال گذشته در تعقیب مذاکراتی که با بانکرهنی ایران انجام شده بود این توفیق بدست‌آمدکه قرارداد تهیه‌مسکن مبادله‌تا افرادیکه درآمدشان با‌نسبه کمتراز دیگران است و عضو شرکت تعاونی مسکن میباشند و دارای خانه هم نیستند صاحب خانه شوند.

امیدوارم با استفاده از این سیستمی که ما از آن پیروی میکنیم در سال‌آینده نیز تعداد متناسبی از کارکنان وزارت اطلاعات صاحب خانه شوند.

معاون جدید سازمان بازرسی شاهنشاهی

تیمسار سرتیپ علی‌غضنفری مشاور اداری و رئیس دبیرخانه بازرسی شاهنشاهی از طرف تیمسارسپهبد فردوست ریاست سازمان بازرسی به معاونت سازمان بازرسی شاهنشاهی منصوب گردید.

رسیدگی مالیات شرکتها

کلیه امور مربوط به‌رسیدگی و تشخیص‌درآمد مشمول‌مالیات اشخاص حقوقی و شرکت‌های تهران از امروز در ناحیه مرکزی مالیاتهای تهران ،کاخ وزارت دارائی، متمرکز گردید. سخنگوی وزارت دارائی‌افزود این ناحیه منحصرا برای‌امور مالیاتهای اشخاص حقوقی و شرکت‌های تهران تشکیل شده و قائم‌مقام حوزه‌های ممیزی سابق‌که پرونده اشخاص‌حقوقی و شرکت‌های تهران در آن ها تشکیل شده و مورد رسیدگی قرار میگرفت میباشد .

۸۸ خانه انصاف

وزارت دادگستری‌اعلام کرد که در دو ماهه اسفند ماه ۵۱ و فروردین ۵۲ جمعا ۸۸ خانه انصاف جدید در روستا های کشور افتتاح شده است .

غرفه ایران در اسلام‌آباد

بقرار اطلاع غرفه صنایع دستی ومواد خوراکی ایران در محل مینا بازاراسلام‌آباد کلیه عواید حاصله‌رادراختیار جمعیت خیریه بانوان‌پاکستان قرار دارد .

در این بازار که بمنظور جمع‌آوری کمک مالی جهت سازمان خیریه‌زنان پاکستان ترتیب می‌یابد سایرنمایندگی های سیاسی مقیم اسلام‌آباد از جمله آمریکا ـ استرالیا ـ چین ـ ترکیه وآلمان نیزغرفه دارندولی غرفه ایران‌پرفروش ترین غرفه‌های بازار مزبور میباشد .

افزایش پس‌انداز مسکن

امروز اعلام شد بانک رهنی ایران در سال گذشته بیش از ٤۲ هزار و۸۰۰ فقره وام خرید و احداث و تعمیر ساختمان بمبلغ بیش از ٦٫۵ میلیارد ریال به متقاضیان‌این گونه وامها پرداخته است . مانده حسابهای پس‌اندازمسکن بانک رهنی که در سال ۵۰سه میلیاردو۷۰۰ میلیون ریال بود، درآخر سال گذشته به بیش از ۸٫۹٤ میلیارد ریال بالغ شده است.

خرید مواد اولیه نساجی

پنج‌نفر از مدیران‌کارخانه های نساجی نخی کشور آقایان قاسم هاشمی،حسین همدانیان ، مصطفی فرمان آراء ، ناصر پور کاشانی ، احمد پور قدیری و محمد تقی انوری بمنظور تهیه و خرید مواد اولیه ، الیاف مصنوعی و متقال خام ،فردا به کشور های هندوستان تایلند ، هنگ‌کنگ‌وجمهوری خلق چین مسافرت میکنند.

ریاست هیات را آقای قاسم هاشمی نایب رئیس سندیکای نساجی عهده‌دار میباشد .

بازدید از فعالیت های موسسات‌شیروخورشید

روز گذشته آقایان مارکگازی وآلن‌مودو روسای‌روابط عمومی اتحادیه‌و کمیته بین‌المللی‌صلیب سرخ که برای بازدید ازفعالیت ها و موسسات شیروخورشید سرخ‌بایران‌آمده‌اند ازآموزشگاه نوتوانی و دست‌و پاسازی و شبکه مخابرات رادیوئی و همچنین از نمایشگاه عکس فعالیتهای شیرو خورشید سرخ بازدید کردند .

مراغه و مهاباد به شبکه می‌پیوندند

امروز اعلام شد که درآینده نزدیکی شهرهای مراغه و مهاباد نیز می‌توانند ازبرنامه های شبکه های سراسری تلویزیون ملی ایران استفاده کنند .

این امر با بکار افتادن فرستنده تلویزیون آذرشهردر کوی دستجرد امکان‌پذیر می شود. این‌فرستنده روی‌کانال ۹ برای آذرشهر و میاندوآب برنامه تلویزیون آذربایجان (رضائیه) را رله میکند.

آخرین مهلت مشمولین غایب

اداره وظیفه عمومی امروز اعلام کرد که مشمولین غائب مقیم خارج ازکشور یک‌هفته فرصت‌دارندکه خودرامعرفی کنند .

این مشمولان چنانچه تا دوشنبه آینده خود را معرفی کنند، از بخشودگی غیبت استفاده خواهند کرد.

روزنامه «گزارش»

آقای علی شعبانی در آینده نزدیکی روزنامه «گزارش» را که امتیاز آن در آخرین جلسه کمیسیون مطبوعات صادرگردیدمنتشر خواهد ساخت .

آقای شعبانی ازنویسندگان با سابقه مطبوعات است و مدتها با روزنامه اطلاعات همکاری داشته است .

انتصابات دارائی

آقای قباد کریمی‌بختیاری به‌سمت مدیر کل مالیات‌های غیرمستقیم وزارت دارائی و آقای کاظم‌هاشمیان به سمت کفیل پیشکاری دارائی‌استان مرکزی و آقای‌مصطفی شفقی بسمت بازرس‌وزارت دارائی منصوب شدند .

پیش‌بینی هوا

گرمترین نقطه در ۲٤ ساعت گذشته ایرانشهر باحداکثر ٤۳ و حداقل ۲۲ درجه و خنک ترین نقطه زنجان با حداکثر ۲۰و حداقل صفر ـ

نظرخواهی بزرگ روزنامه اطلاعات

اشاره

بحث زمین و مسکن و رابطه‌مالک مستاجر اینک بیش از هرزمان داغ است . بحث تازه نیست ، چرا که روزنامه اطلاعات هشت ماه پیش یک بررسی بی‌نظیر را از مسئله زمین و زمین‌بازی و اثرات‌آن به وضع مسکن منتشرکرد . از آن موقع تنور این بحث همیشه گرم بود ، اما هفته‌پیش بیانات انتقاد آمیز رئیس‌مجلس شورای ملی آن را داغ کرد و بصورت موضوع روز درآورد. انتشار لایحه اصلاح قانون تصرف عدوانی‌وبالاخره‌مباحث‌انجمن‌شهر پایتخت ، درباره اراضی بایر ، بحث را به نقطه اوج کشاند. و اینک چنین بنظر می رسد که گفتگو ها در این باره باید آنقدردنبال شود تا راه حلی برای جلوگیری از احتکار زمین ، ترقی مداوم بهای آن و مشکلاتی که بورس بازان زمین در امر مسکن ایجاد کرده‌اند پیدا شود .

بیانات شاهنشاه آریامهر در شرفیابی دانشگاهیان و اندیشمندان « مبنی بر اینکه در دادن نظر آزاد هستید منتهی نباید مردم را ترساند که فکر کنند هر چیزی دارند خواهند گرفت » سمت‌وجهت گشای ادامه این بحث است .ولذا نظر خواهی و چاره جوئی بیرامون چگونگی مبارزه با احتکاروبورس‌بازی زمین ادامه‌خواهد یافت .

این یک مشکل ملی است . بورس بازی زمین آن چنان که اکنون رایج است ، چیزی است که هیچ کشور و هیچ رژیم‌قادر به‌پذیرش و توجیه آن نیست ، ولذا ما که به جنب دروازه‌های تمدن بزرگ گام برمیداریم ، باید و حتما باید چاره‌ای که منطبق با مصالح ملی کشور باشد ، برای این معضل بیندیشیم .

شما هر که هستید ، زمین دار ، یا بی‌زمین‌مالک یامستاجر، شرکت بی غرضانه در این بحث ملی را یک فریضه بدانید ، نظر بدهید و راه حل ارائه کنید .

آنقدر وتازمانی که احساس شود دولت برای اخذ تصمیم قاطع در این باره بحد کافی از اندیشه های مردم صاحب اطلاع بهره ور شده است .

ملی شدن زمین مصلحت است یا نه؟

زمین در محدوده تمام شهرها باید ملی شود

دکتر ابراهیم مدرسی
عضو دفتر سیاسی حزب اقلیت

برای بررسی عمیق مسئله زمین و مسکن ضروری است . موضوع را از نظر اجتماعی ، حقوقی و اقتصادی مطرح کنیم تا همانگونه که‌شاهنشه‌فرمودند «مردم در دادن نظر آزادهستند، هرکس هر گونه نظر اصلاحی دارد اعلام دارد » . روزنامه اطلاعات با توجه به همه نظرات رسیده مجریان را در ارائه بهترین راهی که مردم پیشنهاد دهنده آن هستند یاری میکند.

اما قبل از آنکه پیشنهاداتی‌در این زمینه‌مطرح شود ، بجاست که یکبار و برای‌همیشه‌مالکیت از دید قانون اساسی و قوانین عادی و آنگاه مقتضیات زمان که بهرحال همواره باید متضمن صلاح مردم باشد مورد بررسی و تجزیه و تحلیل قرار گیرد . زیرا بسیاری مردم مفهوم ملی‌شدن را بدرستی نمی دانند و تصور نادرستی از آن دارند که لازم است از اشتباه بیرون آیند و بدانند که‌ملی شدن با چاول مال مردم مغایر است و هیچگاه سیاست دولت این نبوده است که اموال‌مردم را مفت از چنگ آنها درآورد . نخست به قانون اساسی توجه میکنیم .

متمم قانون اساسی در سه اصل ۱۵و ۱۶و ۱۷ به‌ترتیب درباره‌املاک‌واموال چنین می ـ گوید:

اصل پانزدهم‌هیچ ملکی رااز تصرف‌صاحب‌ملک نمیتوان‌بیرون کردمگر با مجوز شرعی وآن نیز پس از تعیین و تادیه‌قیمت عادله‌است.

اصل شانزدهم ـ ضبط‌املاک واموال مردم به عنوان مجازات وسیاست ممنوع‌است مگربحکم قانون .

اصل هفدهم ـ سلب تسلط مالکین‌ومتصرفین از املاک واموال متصرفه‌ایشان به هر عنوان که‌باشد ممنوع است مگربحکم قانون.

بطوری که ملاحظه می‌شوددر همه‌حال قانون‌اساسی تجویز به‌حکم قانون را تصریح‌دارد.

همه جا قانون

این‌احتمال وجود دارد که برای‌عده‌ای کیفیت‌پیدایش‌همان قانونی که قانون‌اساسی درهمه جا «بحکم‌قانون» را برای انجام هرامری عنوان کرده کاملا روشن نباشد ، در حالی که در همین مورد نیز قانون‌اساسی هنگام تشریح قوای مملکت‌که ناشی‌از ملت است مینویسد:

قوای مملکت به‌سه‌شعبه : مقننه ، قضائیه واجرائیه‌تجزیه می‌شود .

قوه مقننه که مخصوص‌است بوضع‌وتهذیب قوانین و این قوه ناشی میشود از اعلیحضرت شاهنشاهی‌ومجلس شورای ملی ومجلسین‌سنا و هر یك از این سه‌منشاء حق‌انشاء قانون رادارد ولی‌استقرارآن‌موقوف‌است‌بعدم مخالفت با موازین شرعیه و تصویب مجلسین و توشیح به صحه همایونی ..

رای وتصویب ملت

بر همین‌اساس و با توجه به اصل بیست‌و ششم‌قانون‌اساسی که‌می‌گوید :

قوای مملکت‌ناشی از ملت است ، طریقه استعمال آن‌قوا راقانون اساسی تعیین می ـ نماید.

در بهمن ۱۳۴۱ شاهنشاه آریامهر ملت را در جریان اصول‌انقلاب قرار دادندو با رای‌وتصویب ملت اصول‌انقلاب بمرحله اجرا در آمد و دردهه اول گام ها یکی پس ازدیگری درراه‌مجدوعظمت ایران‌برداشته شد.

عدالت اجتماعی

اصلاحات ارضی ـ قانون شرکت های سهامی زراعی در موردخریدزمینهای زراعی و وسایل کشاورزی و دامداری اطراف شرکت های سهامی

بقیه درصفحه ۱۳

زمینخواران حتی به اراضی سنگلاخ و کوهستان ها هم چنك انداخته‌اند

از : خبرنگار اطلاعات

زمینهای ندیده متری ۷۰۰ تومان!!!

بدون هیچ گزافه‌ای خرید و فروش اراضی یکی از فعالترین بورس‌های جامعه ما بشمار می‌آید.

همانگونه که ناظرین مختلف اجتماعی و مسئولین بارها تذکرداده‌اند این سرمایه‌گذاری بخش عظیمی از نیروی مادی اجتماع ما را در چهارچوب معاملات زمین محصور کرده و مانع انجام کارهای‌تولیدی میشود.

تابحال یعنی‌اززمانی که‌دولت و سایر سازمانهای مسئول کشوری درصدد ایجاد ضابطه‌ای برای‌این‌زمینه‌اقتصادی برآمده‌اند نه‌تنها تغییری درمسئله زمین بوجود نیامده بلکه توجه مردم دیگر از جمله طبقات‌عادی نیز باین نوع سرمایه‌گذاری ظاهرا برسود جلب شده و شواهدی وجود دارد که تهرانیها همه درنلاشند ، قطعه زمینی به عنوان پشتوانه زندگی آینده خود و بهره ـ برداری ازفلو انفعالهای غیرقابل پیش‌بینی بدست آورند.

اظهارنظر میشود همین‌تب زمین‌داری بین افراد عادی و احتکار زمین از طرف سرمایه‌داران کلان سبب شده که تهران از هم‌اکنون با مشکل گرانی واحدهای مسکونی روبرو شود.

خبرنگار ما بمنظور تهیه جدول‌کاملی ازقیمت اراضی تهران با چند بنگاهدار و مدیر دفاتر معاملات ملکی تماس گرفت و براساس گفته‌های آنها ارقام زیر را بدست آورد که میخوانید:

- زمین های خیابان پهلوی(از بلوارالیزابت تاتخت طاووس) بریهلوی٤هزارتومان‌ـ خیابانها وکوچه‌های فرعی از ۸۵۰ تا ۹۰۰ تومان
- از تخت طاووس تا پارکساعی بریهلوی ۲ هزار تومان ـ خیابانهای فرعی ۶۰۰ تومان تا ۱۰۰۰ تومان ـ از تلویزیون تا سه راه ونک برخیابانهای فرعی زمین های جنوبی ۱۰۰۰ تومان شمالی ۸۰۰ تومان ـ زمین های تخت‌طاووس (از پهلوی تا روزولت از ۱۴۰۰ تومان تا ۲۰۰۰ تومان) .
- زمین های یوسف‌آباد (بر خیابان محمدرضاشاه) از ۱۴۰۰ تومان ـ تا ۱۵۰۰ تومان ـ داخل خیابانهای فرعی از ۸۰۰ تومان تا ۸۵۰ تومان .
- زمینهای ندید یوسف‌آباد از ۵۵۰ تومان تا ۷۰۰ تومان زمینهای خارج‌ازمحدوده یوسف‌آباد از ۳۰۰ تومان‌تا ۳۵۰ تومان زمینهای خارج از محدوده انتهای یوسف‌آباد مجاور کوی نوبنیاد ونک (زمین های راد) از ۶۰۰ تا ۷۰۰ تومان .
- قیمت زمینهای پهلوی ازسه راه ونک تا هتل‌هیلتون (زمین های دره قشلاق خیابانهای فرعی) جنوب ی۱۰۰۰ تومان شمالی ۸۰۰ تومان زمین های امیرآباد از میدان ۲۴ اسفند تا بلوار مناطق تجاری ۳ هزار تومان ومناطق‌مسکونی ۱۵۰۰ تومان خیابانهای فرعی جنوبی ۱۰۰۰ تومان شمالی ۸۵۰ تومان ـ از بلوار تا دانشکده اقتصاد مناطق مسکونی ۱۰۰۰ تومان مناطق تجاری ۱۵۰۰ تومان برخیابانهای فرعی جنوبی ۹۰۰ تومان شمالی ۷۰۰ تومان .
- در گیشا قیمت زمین های جنوبی ۹۰۰ تومان وقیمت زمین های شمالی بزرگ ۶۰۰ تومان .
- زمین‌های ضرابخانه داخل محدوده۶۰۰ تومان خارج از محدوده ۳۰۰ تومان .

شمیرانات

یک بنگاه دادوستد املاک در مورد قیمت زمین های شمیران گفت در مناطق قدیمی شمیران چون دزاشیب و دیگر مناطق‌بعلت دارابودن کوچه باغهای قدیمی قیمت زمین از دیگر مناطق ارزانتر است و قیمت آن در حدود ۴۰۰ تومان میباشد .

نوشته : سلیمان انوشیروانی
وکیل مجلس شورای ملی

تقسیم اراضی دولتی هم بنفع بورس بازان بود

سلیمان انوشیروانی

بیانات آقای مهندس ریاضی رئیس مجلس شورای ملی بار دیگر موضوع مشکل‌قیمت‌زمین و گرفتاری مسکن را مسئله روز کرد و قبل از همه ، کسانی که دنبال توسعه محدوده و دست گذاشتن روی زمین های دولتی هستند ، آنرا تخطئه نمودند و به « جمله ده متر زمین » چسبیدند و آنرا مورد سفسطه قرار دادند درصورتی که بیانات‌مستند‌مهندس‌ریاضی بزبان ساده این بودکه این‌عدم تعادل تقسیم زمین در تهران با هیچ حسابی درست در نمی آید و باید تعدیل شود .

در باره مشکل ترقی قیمت زمین و اثر اقتصادی واجتماعی واخلاقی آن که عده‌ای را به میلیونها تومان مکنت‌و استفاده از مرفه‌ترین زندگی لوکس رسانیده و عده‌ای دیگر رابی‌ـ خانمان و حسرت زده کرده‌است زیاد گفته‌شده و نوشته‌اند . نتیجه کلی این بحث اجتماعی واخلاقی و اقتصادی اینست‌که مادامی که زمین یك کالای تجارتی است و خریدوفروش آن برای استفاده صورت می گیردفوس‌صعودی‌قیمت و تنزل اخلاقو معنویات و شانه خالی آید و مادامی که هنوزگروهی معنی انقلاب را نفهمیده و به بعضی سنت های پوسیده کهنه باستانی نظیر غیر محدودبودن حق مالکیت‌چسبیده‌اندو مانع یك اخذتصمیم قاطع هستند ، این اقدامات راه حل های مقدماتی بشمار میرود.

در درجه اول برای این که محتکرین زمین‌های بایرداخل محدوده تهران ناچار بعرضه زمین ها و تعدیل‌قیمت هابشوند در لایحه‌اصلاح عوارض‌نوسازی پیشنهاد کردم:

«از تاریخ اول فروردین ۱۳۵۴ عوارض مقرر در ماده ۳ قانون نوسازی وعمران نسبت‌به اراضی و زمین های بایرداخله محدوده تهران که‌فاقدساختمان مناسب باشند به ده برابر افزایش یابد ـدولت می تواند برای بعضی‌محلات‌تهران‌مهلتی طولانی‌تر از یك تا سه سال قایل شودولی بهر صورت‌زمین هائی‌که به مداز تاریخ تصویب این قانون مورد معامله‌قرار می گیرند مشمول مهلت فوق نخواهدبود».

۱ ـاولین نتیجه تصویب‌این پیشنهاد لااقل‌اینست که‌صاحبان زمین های بایر ناچار خواهند شد زمین ها را عرضه ونتیجتا بقیمت ارزان تری بفروش برسانند که با خطر افزایش ده برابر مالیات که بازده بعدی آنهم معلوم‌نیست‌روبرونگردند.

۲ـ بازرگانان زمین یعنی کسانی‌که زمین را برای نفع بیشتر و بمنظور احتکارمیخرند از خرید زمین خودداری می‌ـ نمایند ولااقل تعداد این قبیل مشتریان که با خطر افزایش مالیات روبرو هستند کم خواهد شدو قلت خریدار روی قیمت زمین تاثیر خواهد داشت و خریداران زمین‌منحصربافرادی میگردد که زمین را برای

بقیه درصفحه ۱۳

از فرداصبح در قویترین گروه سینمائی پایتخت
اونیورسال ـ پاسیفیک ـ ایران ـ سانیا
تیسفون ـ رنگین کمان ـ موناکو ـ پرسپولیس ـ کارون ـ دریا و آستارا (تجریش)
نصرت کریمی در فیلمی بکارگردانی پرویز نوری
با شرکت
پوری بنائی
توران مهرزاد
شهرزاد ـ نگار
عفیدی
سرور جائی
و
تجدد
عیالوار

مدیر فیلمبرداری: بهمایون ارجمند ـ موسیقی متن: مجتبی میرزاده ـ تهیه‌کننده: د.م. سرکیسیان
همزمان با تهران در ★ اصفهان (نقش‌جهان ـ همایون ـ مهر) ★ اهواز (آریا) ★ رشت (سپیدرود) ★ آبادان (خورشید ـ ایران ـ متروپل) ★ شیراز (پارس ـ پارامونت) ★ تبریز (متروپل ـ کریستال) ★ قزوین (خیام)

از فردا صبح ـ فقط در
سینه‌موند
نمایش دهنده فیلمهای ویژه کودکان، نوجوانان وخانواده‌ها
کمدی ترین‌فیلم سلاطین‌خنده سینمای امریکا ... هنرمندانی که‌پس از گذشت سالها هنوز هم مردم جهان را به خنده و شادی وامیدارند

لورل و هاردی ـ باستر کیتون
چارلی چپلین
در شاهکار فراموش نشدنی
۴ دلقک
4 CLOWNS

سرمقاله

دانش و خرد در خدمت انقلاب

شاهنشاه خطاب به شرکت کنندگان در کار بررسی انقلاب ایران میفرمایند:

«انقلاب مایك انقلاب دائمی‌است وانقلابی‌است که باید همیشه چندین گام از هر پیشامدی در دنیا جلوتر باشد. برای این که هیچ‌چیزی، هیچ‌پیشرفتی، نه سیاسی و نه اجتماعی ونه فنی و نه تکنولوژیك، نه‌فقط این مملکت راغافلگیر نکند بلکه هیچوقت پیش نیاید که ماقبلا این مطالب راپیش‌بینی نکرده‌باشیم و نسبت به‌آن تصمیم لازم‌را نگرفته‌باشیم».

به‌اقتضای چنین مصلحتی است که رهبر مملکت، کارمقایسه و بررسی فلسفه انقلاب‌ایران و اظهار عقیده در خصوص روشهای احتمالی‌برای تکمیل‌اصول انقلاب‌رابه یك اجتماع علمی تفویض فرموده‌اند. اجتماعی که اعضای‌آن‌به‌سائقه سمت‌و سابقه ومطالعات خود بالضروره‌درجریان تحولات تاریخی، فلسفی، اخلاقی و تکنولوژیك‌دنیاقرار دارندو ازطرفی بتابه دستور شاهنشاه، درهر مورد میتوانندباکسب اطلاعات لازم بوسیله مسئولان‌امور، ازکم‌و کیف‌مسائل مملکتی اطلاع‌حاصل کنند.

رئیس‌دانشگاه تهران‌درگزارشی که ضمن شرفیابی‌دانشگاهیان واندیشمندان مامور بررسی انقلاب معروض داشت، توضیح داد: «شرکت کنندگان ازبعداز ظهر روز سه‌شنبه گذشته در ۲۸ کمیسیون تخصصی با دقت وامعان نظرلازم به بررسی مسائل پرداختند وعلاوه برچندتن از کارشناسان عالیرتبه سازمان‌برنامه که‌در کمیسیون‌هاشرکت‌داشتند دیروز ۹تن‌از وزیران کابینه و چندتن، از معاونان وزارتخانه‌ها بدرخواست شرکت کنندگان در کمیسیون‌های مربوطبه حوزه مسئولیت خودحضور یافتند و توضیحات مفصلی‌درزمینه اجرای‌اصول‌انقلاب شاه‌و ملت وبرنامه های آینده دادند قادر تنظیم گزارش های نهایی‌که در دهه‌اول خردادبه پیشگاه مبارك ملوکانه معروض‌خواهد گردید، مورد توجه‌قرار گیرد» رئیس دانشگاه همچنین اضافه کرد: «طبق‌اوامر شاهانه بلافاصله بعداز پایان این اجتماع یك گروه دائم بررسی در مسائل ایران درپرتو اصول انقلاب شاه‌و ملت تشکیل خواهد شدو آئین کارآن جهت‌تصویب به‌شرفعرض‌مبارك خواهدرسید»...

بدین‌ترتیب، تشکیل چنین اجتماعی‌را ـ فی‌نفسه ـ باید ضابطه جدیدی برای انقلاب‌ایران بشمار آورد و متذکر بود که اکنون انقلاب شاه‌و مردم به پشتوانه تازه‌یی مجهز شده که همانا‌اندیشه وتجربه گروهی از فرزندان تحصیلکرده وعالم واندیشمند کشور باشد. گروهی که دانش وبصیرت آنها میتواند وجهه‌ی علمی و تکنیکی انقلاب ایران‌را تقویت کند.

همچنانکه شاهنشاه ما در مناسبت‌های گوناگون تاکید فرموده‌اندویکبار دیگر درجریان شرفیابی اعضای انجمن مامور بررسی انقلاب یادآور شدند، انقلاب شاه‌و مردم ـ به شهادت اسم‌آن ـ یك خصلت‌همگانی‌دارد. یعنی فردفرد مردم ایران می‌توانند و میباید خودرا نسبت به‌این انقلاب سهیم و در عین‌حال مسئول‌حس کنند. بهمین جهت نیز شاهنشاه راه‌رابرای هرگونه اظهارنظری ازطرف هرکس که‌نظریه مثبتی‌در زمینه‌مسائل مملکتی ومباحث انقلاب ایران‌داشته باشدباز گذارده‌اند: «مادراین مملکت باوجود داشتن مجالس‌متقنه، باوجود داشتن احزاب‌سیاسی، باوجود داشتن مطبوعات، باوجودی‌که هر فردی میتواند با مقاله نوشتن یاغیره اظهارنظری‌بکند، امروز باتشکیل یك‌چنین اجتماعی می‌خواهیم‌نشان بدهیم که اصل‌شرکت درکار مملکت، در واقع تشخیص مطالب، تشخیص مطالب روزوپیش‌بینی آینده، افرادی که‌صاحب فکر هستندو احساسات وطنی، میتوانند بدین طریق اظهارنظر بکنند...ازحالا بشما میگویم که‌هرنظر سازنده مثبت مکمل انقلاب ماحتی تعویض کننده احیانا اصول ـ یك اصل یا دواصل یاهرچیز که میخواهدباشد ـ من باکمال میل خواهم پذیرفت». واین در حقیقت ایجاد ارتباط مستقیم بین رهبرانقلاب ویکایك افرادملت‌است برای‌همگامی بیش‌ازپیش در جهت تعیین خط‌مشی‌و سرنوشت انقلاب ایران.

از : اکسپرس — ترجمه : علی بهارلو

اسرار میراژهای لیبی

میراژهای لیبی کجا هستند؟ اسرائیل تاکید می کند که هیجده فروند از این هواپیماها در مصر مستقر شده‌اند.

دولت فرانسه تحویل دهنده هواپیما ها بعلت فقدان دلیل قانع کننده‌ای مطلب راتکذیب می کند.

روز پنجشنبه گذشته‌شورای وزیران فرانسه اعلام داشت شایعاتی که در این باره‌انتشار یافته مورد «تائید» قرار نگرفته است. با اینحال بطور نیمه رسمی گفته میشد که پاره‌ای از هواپیما های لیبی در فرودگاههای قاهره بزمین نشسته‌اند معذالك از آنجا که این فرودگاهها فاقدزیر سازی کافی هستند میراژهای ساخت فرانسه نمی توانند از آنها بعنوان پایگاههای عملیاتی استفاده کنند.

باین ترتیب دولت فرانسه روشی اتخاذ کرده است که پیش‌از پیش‌آن‌را بسوی‌اردوگاه عرب سوق میدهد. اکنون اندیشه «کشور میدان نبرد» که ژنرال دوگل برای توجیه‌فروش سلاحهای جنگی‌به برخی‌کشور های عربی و منع فروش آن‌به اسرائیل ابداع کرده بود جنبه اغفال کننده‌ای بخود گرفته و دامنه آن چنان کشش یافته که بیم آن میرود خود فرانسه بعنوان تحویل دهنده اسلحه بمیدان جنك تبدیل شود. این مطلب بطور قطع به حقیقت خواهد پیوست اگر آنطور که پیش‌بینی شده است روز اول سپتامبر مصر که یکی از کشورهای میدان جنك است‌در لیبی ادغام شود. هرگاه وحدت لیبی و مصر عملی شود طبعا کشور لیبی که تاکنون بعلت نداشتن مرز مشترك‌با اسرائیل درخارج کشور های درحال جنك قرار داشت «بمیدان‌نبرد» تبدیل خواهد شد.

گابریل پرونه نماینده‌مجلس فرانسه روزپنجشنبه پیشنهاد کرد که کمیسیونی از نمایندگان پارلمانی برای تحقیق در اطراف اتهامات اسرائیل تشکیل شود چه ادعای اسرائیل در مورد میراژها سیاست بیطرفی‌فرانسه را در جنك خاورمیانه بخطر میاندازد گاستون‌دفر، و گروه سوسیالیست نیز چنین‌پیشنهادی مطرح کردند. مسئولان‌اسرائیل میگویند که‌از اوایل ماه‌مارس دریافت یك گزارشی محرمانه آنها رامتوجه خطر کرده‌است درآن هنگام گفته میشد که بمناسبت مانور های مشترك نیروهای مصرولیبی بیست‌فروند هواپیمای میراژنیروی هوائی‌لیبی به مصر منتقل شده‌است هفته های‌بعد بادریافت گزارش‌های جدید اسناد و مدارك جدیدی به پرونده قطور میراژها اضافه شد در واشنگتن یك کارمند عالیرتبه امریکائی به خبرنگار اکسپرس گفت که دولت‌متبوع وی‌تصورمی‌کند ادعای اسرائیل درمورد میراژ ها بی‌اساس نیست.

اوضاع تغییر کرده

روز دوشنبه عید پاك بودکه اسرائیل موضوع رامستقیما با «فرانسیس هوره» سفیر فرانسه درمیان گذاشت. منابع رسمی اورشلیم اظهار داشتند «ما اطلاعات دقیق و روشنی درباره انتقال هواپیماهای میراژ لیبی به مصر دراختیار سفیر فرانسه گذاشته‌ایم. طبق اظهار مسئولان اسرائیلی لیبی بطور قطع هیجده هواپیمای میراژ به مصر تحویل داده و فرودگاههای لازم برای عملیات این هواپیماها هم‌اکنون آماده شده است. هدف‌اقدامات اسرائیل آن است که فرانسه را وادار کندباجرای مفاد قراردادی راکه درسال۱۹۷۰ با لیبی‌امضاء کرده‌است متوقف کند.

بموجب این قرارداد تاکنون فرانسه شصت هواپیمای میراژ ازیکصدوده هواپیمای سفارشی لیبی را به دولت تریپولی تحویل داده است «مصری»شدن ناگهانی این هواپیماها یا قسمتی از آنها کافی است که فرانسه خود را از زیر بار تعهداتی که در قبال لیبی بعهده‌گرفته‌است آزادسازد.

اما یکسال بعد درفوریه ۱۹۷۱ وزارت امور خارجه با تفسیر سخنان معنی‌دار سرهنگ قذافی کاملا تغییر لحن داد.

در آن‌موقع رئیس شورای‌انقلاب لیبی گفت: «ما در استفاده از سلاحهائی که بابول‌نقد خریداری میکنیم کاملا آزاد هستیم» فرانسه در پاسخ‌اظهارات قذافی همینقدر اعلام داشت که «دولت فرانسه نمی‌تواند به آنچه که قبلا دراین مورد گفته است چیزی اضافه کند. آیا واقعا اسرائیل می‌تواند با ابتکار اخیر خود فرانسه را وادار کند که دست‌کم روش خود را در مورد قراردادهای فروش اسلحه تغییر دهد؟

دولت فرانسه‌اززاه تحویل‌دادن میراژ به‌لیبی امضاء قراردادهای نفت عراق ابراز علاقه نسبت به لبنان و توسعه روابط بازرگانی با کویت سنگبنای سیاست عربی‌را که ژنرال دوگل مبتکر آن بود بیش از پیش استوار میسازد. دیدار رسمی ملکفیصل پادشاه عربستان سعودی در ۱۵ ماه مه از پاریس یکی دیگر از قدمهائی است که فرانسه در این راه برمیدارد.

قرارگرفتن فرانسه در کنار کشورهای عربی دارای نتایج و عواقبی خواهد بود که‌دیگر حتی تصور ذهنی کشور در حال نبرد مفهومی نخواهد داشت. پادشاه مراکش واحدهای ارتش خود را به سوریه اعزام میدارد چه به عقیده او سرنوشت مرحله قطعی نبرد در آنجا تعیین خواهدشد. باین ترتیب میدان نبرد پیوسته تغییرمی‌یابد. ازروز اول سپتامبر مصر و لیبی بصورت یک کشور واحد درخواهند آمد. در این صورت میتوان گفت که ظهور میراژهای لیبی در فرودگاههای مصر جزآنکه اندکی قبل ازموعد بوده چیز دیگری‌نیست دیپلماسی فرانسه این مسئله را درك میکند و میداند که وحدت مصر و لیبی حادثه مهمی بشمار میرود تنها امیدواریش‌این است که درگیری مجدد جنگ در جبهه‌های اعراب و اسرائیل این کشوررا دروضعی قرار ندهد که از حالت ابهام کنونی‌خارج‌شده‌و جزو همدستان اعراب درآید.

مسئله اساسی این است که آیا جنگ بین اعراب و اسرائیل ازسر گرفته خواهد شد یا خیرو جنگ چه وضعی بخود خواهد گرفت؟ سرهنگ قذافی روز چهارشنبه گذشته گفت: یکجنگ جدید با اسرائیل شکست تازه‌ای برای‌اعراب بدنبال خواهدداشت؟ ولی مسئله اینقدرها هم ساده نیست. ازوقتی که قذافی به‌لیبی حکومت‌میکند‌بالحنی‌سخن‌میگویدکه اغلب برای‌اعراب توهین‌آوراست گوئی میخواهد از این راه غرور و افتخار گذشته اعراب را زنده کند. بنظر او بدترین بیماری که «کشورهای برادر» از آن رنج میبرند بی تحرکی آنهااست. یک شکست ساده بخودی خود کمتر دردناك خواهد بود.

درهرحال اگر با وجود وحدت مصر ولیبی فروش اسلحه به لیبی ادامه پیدا کند در این صورت معلوم نیست از قولی که فرانسه درآغاز معامله (عدم‌انتقال هواپیماهای میراژ) داده بود چه چیز باقی خواهد ماند.

آرت بوخوالد — ترجمه : رضا عقیلی

راه‌حل نبوغ آسای نیکسون برای مبارزه باگرانی!

کاخ‌سفید بار دیگر در باره پائین آمدن نرخها خبر های خوشی بما امریکائیان داده است. راست‌است که نرخها قدری بالا رفته‌اما دلائلی در دست‌است که باید نسبت باین مسئله خوشبین بود. مشاوران اقتصادی رئیس جمهور برای ماتوضیح‌دادند که یگانه دلیل افزایش قیمت ها بالا رفتن قیمت تولیدات غذائی است چنانچه مردم این تولیدات رااز صورت مواد مصرفی روزانه خود حذف کنند خواهید دید که هزینه زندگی تاچه حد کاهش میابد.

قیمت محصولات غذائی مسئله اصلی است‌و من امروز میخواهم برای هموطنانم‌فاش کنم که دستگاه دولت درنظردارد چگونه این مسئله راحل کند. بدوا باید بگویم که‌شما تا چندروز دیگر وقتی پیچ‌تلویزیونتان را بازمی کنید و چشمتان بقیافه رئیس جمهور محبوب میافتد که مشغول آیراد این سخنرانی است نباید تعجب کنید. رئیس جمهور را روی‌صفحه تلویزیون مشاهده میکنید که چنین میگوید:

«هموطنان عزیزم» ...

«امشب میخواهم درباره مسئله‌ای که برای هرکدام از شما جنبه حیاتی داردصحبت کنم. اندکی بیش‌از چهار سال پیش موقعی که مرابعنوان زمامدار برای اولین‌بارانتخاب کردید کشورمان درحال تورم پولی‌وبالارفتن قیمت ها بود. تورمی که تك‌تك خانواده ها، تك‌تك مرد ها، تك‌تك زنان و تك‌تك بچه های کشوربزرك ما از زیان آن‌برکنار نبودند. من در چنین لحظه‌ای‌بار مسئولیت رابدوش گرفتم‌و متعهد شدم‌که برای برگرداندن این جریان کاری صورت دهم‌و هم‌اکنون باکمال خوشوقتی به اطلاعتان میرسانم که‌کوشش هایم به نتیجه رسیده‌و در زمینه پائین آوردن قیمت ها توفیق فراوان بدست آورده‌ام برای آگاهی شما هموطنان عزیز باید بگویم که براثر مساعی شبانروزی من‌وهمکارانم بهای بلیط ورودی مسابقات فوتبال بمیزان هشت درهزارو قیمت بلیط تراموای بمیزان نه درهزار تقلیل یافته بعلاوه کلاه حصیری مردانه نسبت به دهسال پیش پنجاه درصد ارزانتر به‌فروش میرسد.

نسبت به صفحات آوازبعضی‌ازخوانندگان سابق‌نیز همین‌نظریه اتخاذ شد که فعلامشغول مطالعه هستیم. واما در مورد قیمت کت‌ها به سبك«مائو»باید خاطرنشان سازم که این قبیل کت‌ها درصورتی‌که بدون‌علامت باشد میتوان تاچهل درصد ارزانتر هم پیدا کرد.

«هموطنان، چنانچه بخواهیدسر پیروزی برنامه مبارزه با گرانی مرابیدباطلاعتان برسانم که فقط تائیدو فداکاری مردم امریکا بود که مرا درپیشبرد هدفم موفق گردانید.

«رشته‌ای‌که ما در مبارزات خود علیه‌بالا رفتن قیمت ها نتوانستیم چندان موفقیتی بدست آوریم رشته محصولات غذائی‌بود. میدانم که شما اعتراض خواهید کردو خواهیدگفت اگر قیمت محصولات غذائی بالابرود چگونه میتوان گرانی و افزایش قیمت ها را از بین برد؟

«هموطنان عزیزم: پاسخ من باین سئوال پاسخی است که به فردفرد شما ارتباط پیدامی کندزنان و مردان امریکائی، ما مسئله بالارفتن قیمت‌های مواد غذائی رابسهولت میتوانیم حل کنیم مشروط براین‌که شما باز هم مختصر فداکاری از خودنشان دهید. من‌از یکایك شما از هرنژادو در هر سن‌و سالو با هر مرام و مسلك وعلاقه سیاسی که‌دارید دعوت میکنم و از شما میخواهم که از خوردن‌غذاچشم‌بپوشید. وقتی میگویم ازخوردن غذاچشم بپوشید نظربه یك فرآورده غذائی معین مانند گوشت‌یاسبزی یا میوه یانان ندارم بلکه منظورم کلیه‌فرآورده های غذائی است و پیشنهاد میکنم اصولا لب‌به خوراکی نزنید.

«چنانچه هریك ازسه‌وعده غذای روزانه برای‌مدتی‌که کارشناسان اقتصادی پیش بینی کرده‌اند، صرفنظر کنیم، دراین صورت‌میتوانم باقاطعیت بشما اطمینان‌دهم‌که مبارزه ما علیه بالارفتن قیمت ها تامدتی‌که زیاد طولانی‌نخواهد بود به پیروزی منجر خواهدشد.

«شاید بعضی از شما هموطنان به خود بگوئید‌که چگونه میتوان از غذا خوردن چشم پوشیدو حال‌آنکه این امر قسمتی از زندگی ما را تشکیل میدهد؟

«البته منهم میدانم‌که این مبارزه در بادی‌امر چندان آسان نخواهدبود. برای‌روشن شدن مطلب گفتگوی چندلحظه قبل خودم رابا خانم نیکسون مثال میزنم.

«امروز قبل ازاین‌که پشت دستگاه فرستنده تلویزیون حضور پیدا کنم همسرم‌از من پرسید‌که آیاراه دیگر برای پائین آوردن قیمت ها وجود ندارد؟

«من درجوابش‌گفتم: بات، البته که راه های دیگری هم وجود دارد مثلاما میتوانیم‌قیمت ثابتی معین کرده و قدغن‌کنیم که هیچکس حق ندارد گرانتر از قیمت معینه بفروشد این راه حل، چه از لحاظ سیاسی‌وچه از لحاظ‌اقتصادی و اجتماعی ساده‌ترین راه‌حل خواهدبود اما من بعنوان رئیس جمهور امریکا باید در تنك را انتخاب‌کنم. میدانم‌که صرفنظر کردن ازخوردن غذا موقتا ناراحتی هائی برای هموطنان مابوجود خواهد آورد اما این ناراحتی ها در قبال‌منافعی که بعدابرای اقتصاد مابیار میاید ناچیز خواهد بود.

«هموطنان عزیزم، شبها موقعی که با احساس عدم‌سیری‌به بسترمیروید‌بخاطر‌بیاورید که‌شما نه بدانجهت که چیزی برای خوردن ندارید بلکه چون مانند من‌به مزایای یك‌اقتصاد سالم وثابت می‌اندیشید از اینرو گرسنگی آزارتان نمیدهد.

« من معتقدم اگر هر امریکائی ازهمین هفته تاروزی‌که بحران تورم مرتفع گردد ،غذا خوردن راترك‌کند این هفته‌مبدا تحول تاریخ جهان خواهدبود ،من‌باین گفته خود ایمان‌دارم و شما نباید آنراحمل براغراق و گزافگوئی کنید».

---

۳ مباحثه‌علی اصغر ضرابی با احمد شاملو (الف بامداد)

احمد شاملو: هنر کابوس نیست، مخدر هم نیست، مفهوم انسانیت است

سومین قسمت مباحثه علی اصغر ضرابی و احمد شاملو (الف ـ بامداد)

ضرابی :شما که این طور از رسالت حرفهی زنید ، آیا در دوره پناهندگی تان به عشق‌بهرسالت فکر می کردید ؟

همین چیز ها است که تناقض های زندگی شما را نشان می دهد .

شاملو : آن بار هم سئوالی کردیدوگفتید من «دوباره به مردم پرداخته‌ام» آنجافراموش کردم به‌تان بگویم که لابد منظورتان از این جمله « درآمدن من از یکدوره شعرعاشقانه است » ؟ من هرگز «عاشقانه مطلق»نداشته‌ام. نمی دانم شما که به عنوان مدعی مطلب برای این و آن چاق می کنید چرا یک بار نمی‌نشینید و به‌آنچه مورد ادعاو سئوالتان‌است نگاه دقیقی نمی کنید .

من هیچوقت شعر عاشقانه به معنی مطلق نداشته‌ام اگر منظورتان از آن دوره، دوره اشعاری است که به نام آیدا منتشر شد ، باید بگویم که آیدا انسان بی نظیری است و ..

ضرابی : این مطلق گوئی است . بی نظیریعنی مطلق هیچ چیز مطلق نیست .. مبالغه نکنید ..

شاملو ـ هرچه هست همین است آیدا برای‌من یک انسان نمونه است . وجود او برای من‌دستاویز بسیاری شعر بود که بنام او یا بانگیزه او نوشتم هیچکدام از اینهاشعرعاشقانه صرف نیست.بیشترشان اتفاقا بیش از آن یا بیش‌ازاینکه شعر عاشقانه‌باشند، شعر اجتماعی هستند . چرا این رادر نظر نمی ـ گیرید ؟

ضرابی ـ ولی‌اگر خورشید هم بر ما منتی‌اش است بگذار برنیاید ....

شاملو : بله . بله ... شما چرا به یک کلمه یا به یک جمله یا حتی به یک شعر می چسبید، بله من شعر کامل عاشقانه‌هم دارم . البته نه منظور مقایسه است نه چیز دیگر ـ و من هم واقعا متاسفم که توی این مملکت هی باید روی این مسائل تکیه کرد ـ آیا شما شاعری متبهدتر از آراگون سراغ دارید ؟

ضرابی : بله دارم . حافظ را ..اگر میخواهید ثابت کنم ..

شاملو : خیلی خوب آقا : حافظ ! آیا حافظ تمام شعر هایش اجتماعی و دال بر تعهد اوست ؟ چند درصد حافظ ؟

ضرابی ـ خب بدیهی است تمام شعر هایش‌که نمی تواند بشود حافظ:شمت روح و دادوشمت برق وصال» هم دارد ...

شاملو : خیلی خوب . پس‌چرا شما همه‌اش به یک جمله بندکرده‌اید ؟

ضرابی ـ من نمونه دادم وانگهی من به‌دوره آیدائی» در شعر شما اشاره کردم .

شاملو ـ یک دوره باین اسم ، آن هم فقط به خاطر این که اسم کتاب من «آیدا» است .

ضرابی ـ نه من بیشتر از اینها می بینم. من می بینم « تاشکوفه سرخ‌یک پیراهن » در چاپ‌بعدی فورا به «آیدا» تقدیم میشود ...

نومیدی

شاملو : خب این چه اشکالی دارد ؟ اگر شما شعری را به کسی هدیه کردید اینکه نفی آن شعر نمی شود ..

ضرابی : نه اینطور نیست من منظورم« دوره ایدائی» است .

شاملو : «دوره آیدائی چیست ؟

ضرابی : در شعر شما .

شاملو : «آیدا» روح مرا ازیکیاس و نومیدی وحشتبار نجات داده با وجود خودش با مواظبت های خودش. من روحی ازدست رفته‌بودم. من از هر نظر به او بسیار مدیونم .

ضرابی : چرا ضعف نشان می دهید ؟ می‌گوئید « من موجود از دست رفته‌ای بودم» چرا ؟ شما نباید این را بگوئید ..

شاملو : آخر شما نمی‌دانید من در قعر چه نومیدی کشنده‌یی بودم ..

ضرابی : خب این نومیدی زندگیتان بوده به زندگیتان مربوط بود در شعرتان که نبود ...

شاملو : چرا نبود ؟ چرا نبود ؟ حرف هامی زنید ! مگر شاعر شعر را از کجا می آورد ؟

ضرابی : «قطعنامه » « بیست و سه» ...

شاملو :ـ آنها مال پیش بود . مال خیلی وقت پیش‌بود درست مال دورمئی که بخلاف تصور شما من هنوز « شاعر» نبودم . یک دوره‌ای من بدترین ادوار زندگیم را می ـ گذراندم . اتفاقا این را برایتان می گویم:من یک دوره‌ای شاید بیشترین شعر های‌اجتماعی و سیاسی‌ام را نوشتم.ولی اینها فقطجبازی با خود بود . یعنی چه جوری بگویم؟دست بیش را گرفتن برای پس نیفتادن من یک دوره‌ای آنچنان خالی شده بودم که فقط خودکشی ممکن بود نجاتم بدهد .

یعنی اگر میخواستم همه چیز خودمرا ـ وجدان و شرافت خودم را حفظ بکنم بهترین راه و درست ترین راه این بود که خودکشی بکنم . دقیقا برای اینکه هیچ چیز برایم باقی نمانده بود. دوره‌ئی که من فقط یک پوست خالی بود که تنها نفس میکشیدم.

از همه لحاظ امید ، اتکا ، حتی مسائل ایدئولوژیک و همه چیز برای من یک بازی شوم و احمقانه شده بود . همه نسلهای من نیز همین گرفتاری را پیدا کردند منتها خب، پاره ایشان رفتند و پاره ایشان ماندندوباره ایشان عوض شدند. کاری نداریم .. و در این میان من زندگی دوباره‌ام را مدیون«آیدا» هستم .

ضرابی ـ پس «آیدا» یعنی یک زن برای شما مهمتر از ایدئولوژی و مرام بود ...

شاملو ـ« من چی دارم می گویم شما چی دارید می گوئید » آقا من فقط به‌شعر تکیه نمی کنم آنچه وجود فکری و روحی مرا نجات داد واقعا خود این زن بود.

هرگز ـ شاید جزیکی دوتا شعر ـ چیزی به‌نام «دوره آیدائی» در شعر من وجود ندارد. حرف بسیار مضحکی‌است. ممکن است‌دوره‌ای درشعر من باشد که سمبولش «آیدا» بوده‌باشد! آنچه زیر این نام گفته شده است چه میشود؟ او میشود «سمبول مبارزه‌برای بازگشت به زندگی» . ممکن است «آیدا» سمبول یکدوره از شعر من ... باشد هیچ اشکالی ندارد این‌حرف ها کودکانه و زشت است .

ضرابی ـ «آیدا» پناهگاه شما بود ...

شاملو :لعنت برشیطان ! چرا به آخرین شعرمن نگاه نمی‌کنید :

همه لرزش دست و دلم از آن بود
که عشق پناهی گردد
پروازی نه
گریز گاهی گردد .

این یعنی چه ؟ یعنی درست عکس حرف شما ! یعنی من وحشت داشتم از اینکه مبادا عشق پناهی باشد و بجای اینکه پرواز بشود پناهگاهی بشود ... باکی لجبازی می‌کنید ؟

ضرابی ـ نه‌اینطور نیست ، آنجائی که گفتید چاره‌ای جز خودکشی نداشتید و زندگی دوباره‌تان‌را مدیون او هستید ، خوب این التجاست دیگر ....

شاملو ـ : «چه‌التجائی ؟ او بمن کمك کرده . برای من سمبول یک چیز پاك است توی دنیا یعنی آنچنان من غرق بدبینی شده بودم که دیگر هیچ چیزپاکی برای من وجود نداشت . همه چیز برای من شده بود ناپاکی‌و فریب واین زن بمن نشان داد ـ واقعا همه چیز ـ دوستی ، پاکی ،مبارزه وانسانیت ـ وجود دارد .

ضرابی ـ پس معتقدید الان اینها وجوددارند؟

شاملو : بله‌که‌وجود دارند ... من دوره‌ای بیمار بوده‌ام خستو درهم شکسته ولی حالا فکر می‌کنم زندگی می‌کنم وتاجائی که بتوانم مبارزه می‌کنم و سعی میکنم روز بروز بیشتر بتوانم چرا جز این باشد ؟

میلیتاریسم و آزادگی

ضرابی ـ خوبی و عشق و پاکی نشانه‌های غرائز هستند اینها نامگذاری های بشری‌اند برای معنی‌کردن زندگی . غریزه همیشه برانسان پیروز بوده و تجلی آن گاهی بصورت شقاوت گاهی هم بصورت شفقت بروز میکند . هیچ فرقی نیست بین هیتلر و فلورانس نایتینگل. شمافرقی بین‌اینها می‌بینید ؟

شاملو : مسلما می‌بینم این حرفها را تازگی ها جائی خوانده‌اید .

ضرابی ـ اعمال هردو اینها بروز وتجلی عالی غریزه است هم ایثار وهم قساوت

شاملو : ـ من به‌این موارد فکرنکرده‌ام . من باین موضوع فکر نکرده‌ام که مثلا دقیقا میشود با معیار های فرویدیسم این چیزها را بررسی کرد یانه ؟ بهر حال برای‌من‌ان‌یکی مظهرحنون ومیلیتاریسم بودو آن‌یکی مظهر ایثار و آزادگی ...

ضرابی ـ این دو «اگوئیسم» ، (درمعنی دقیق کلمه) است یکی با ایثار یکی باشقاوت و خونریزی .

شاملو : «خب اگر اینجوری برویم ، باید همه‌چیز را عفو کرد . پس فقط باید گفت غرائز مسئولند و مثلا هیتلر گناهی ندارد .

ضرابی : نه من‌گفتم اینهاتجلی‌عالی غریزه است...

شاملو : ـ ممکن است اینطور باشد ولی آن بدبختی که توی فلان بازداشتگاه هیتلری می‌بوسید و جان می‌کند چه گناهی کرده بود که تاوان لطمات غریزه آقارا بدهد ؟

ضرابی ـ شما تابحال درباره هنر و شعر زیاد حرف زده‌اید ودیگران هم از هنر دادسخن داده‌اند من یک مساله اساسی را عنوان می‌کنم وآن این‌است که : ما اگر بخواهیم بازبان فیزیک هسته‌ای حرف بزنیم جایش در اینجا نیست ساده‌تر بگویم : مایعنی بشر در مقابل دوبی‌نهایت قراردارایم . بی‌نهایت بزرگ و بی‌نهایت کوچک درواقع در مقابل جهان ماکروکوسمیک برای بی‌نهایت‌بزرگ سحابیها وگالاکسی ها و برای بی‌نهایت کوچک ساختمان‌یک اتم (الکترون، پروتون ، نوترون ، نوترینو ... وتازه تعدادپارتی‌کول هائی که اتم‌را می‌سازند هنر بطور قطع معلوم نیست) درمقابل این دوبی‌نهایت بشر چیزی جز حقارت‌و بهت وتحیر ندارد ودر چنین جهانی که کره زمین حتی باندازه یک «فوتون» هم نیست وانسان ها و کره خاکی‌شان حتی درراه بشری باندازه غباری نیست ، در چنین وضعی طرح مساله هنر و عظمت و حقانیت هنر مضحک و کودکانه است ... اصلا طرح مساله زندگی مضحک است چه برسد به‌هنر .

شاملو : خود آن بی‌نهایت ها آخرسر چه‌میشوند؟ یاروشی این فرضیه را عنوان کرده بود که تمام‌این منظومه ها باشتاب مشخصی بطرف جلومی‌روند ، وهر پنجاه سال بسرعت اینها مقداری اضافه میشود .پس یکروز بسرعت صوت می‌رسند و بعد میرسند بسرعت نور و بعد تبدیل میشوند به امواج و فلان میشوند...

در جواب حرف شما ، خب لابد من هم باید مقداری فیزیك و فلسفه غرغره کنم من هرگز باین مسائل فکر نکرده‌ام این ها مقدمات بدبینی است .

ضرابی ـ اینها واقعیت علمی هستند آقای شاملو «بدبینانه» پناه بردن به کلمه است ..

شاملو: نتایج این واقعیات علمی مفت‌شما! اجازه بدهید ما انسان هستیم اگر بگوئیم آخر همه چیز هیچ هست پس هیچ دیگر ..

ضرابی ـ من میگویم این کره‌ای که ما در حال حاضر در آن زندگی می کنیم در این راه بشری حتی باندازه یک « فوتون» هم نیست ..

بقیه درصفحه ۱۳

خاور میانه:

اینبار تهدیدها جدی است

از : عبدالله قراگزلو
خبرنگار اطلاعات در سوئیس

اوضاع درخاورمیانه عربی هم‌اکنون بشدت رو بوخامت نهاده و سخت بحرانی شده است ـ دولت مصر و جهان عرب با سرعت از هر نظرخود را برای یک درگیری بظاهر جدی واجتناب ناپذیربااسرائیل آماده میسازند و در مرزهای سوریه و لبنان واسرائیل که تا چندی قبل از یک آرامش نسبی برخوردار بود ، نبرد های خونین و سهمگینی آغاز شده است که بر میزان نگرانی محافل آگاه جهان افزوده‌است بنابا‌ظهار یک دیپلمات ورزیده و برجسته عرب اوضاع‌بین مصر و اسرائیل آنچنان وخیم وانفجارآمیزاست که هرآن‌باید در انتظاروقوع‌جنگی‌خانمانسوز بین دو کشور بود .

تاسیس اردوگاههای‌تعلیماتی خلق در مصر برای آشنا ساختن افراد غیر نظامی با سلاحهای جنگی و تعلیم چگونگی نبرد های خیابانی به آنان و پرداختن به‌تمرینات مداوم جنگی ودفاعی و آنچنان که شایع است تشکیل یک سازمان واحد هوائی از طرف دول عربی برای مقابله با اسرائیل حاکی از آنست که اعراب مصممند حال که نتوانستند از طریق دیپلماسی رامحلی برای بازپس گرفتن سرزمین های اشغالی بیابند ـ با توسل بزور دولت اسرائیل را وادار بقبول خواسته های خود کنند ، این‌بار تهدیدات اعراب آنچنان جدی است که حتی آباایان وزیر خارجه اسرائیل ـ از مسئولان امنیتی وحفاظتی کشورش خواست تا هوشیارانه و با رسائی کامل مراقب اوضاع باشند .

او در یک مصاحبه مطبوعاتی بمخبرین جراید اظهار داشت: **احتمال اینکه سادات برای پس گرفتن سرزمین های اشغالی ـ بجنگ متوسل شود بسیار زیاد است اما اقدام بچنین عملی از طرفدولت‌مصر غیر معقول و غیر منطقی است زیرا اعراب نه تنها دراین‌جنگ پیروز نخواهند شد بلکه جهان عرب با مشکلات تازه‌ای‌مواجه خواهد گشت .**

به نظرایان ـ با تعقیب سیاسی صلح جویانه‌وبرقراری تماسهای مستقیم بین اعراب و اسرائیل برای یافتن راه حلی اصولی ـ سهلتر میتوان‌مشکلات موجود را برطرف ساخت ـ او در ضمن از سیاستی که ویلی‌برانت در اروپا تعقیب می کند تمجید نمود و گفت ـ ما میتوانیم ازروش برانت برای برقرار ساختن صلحی پایدارو مداوم در خاورمیانه استفاده کنیم ـ همانطور که دراروپا کشور ها یمختلف بدون‌توجه به نوع سیستم حکومتی خود توانستند راه راجهت‌همکاری های سیاسی واقتصادی هموار سازند و دوستی و صلح را جایگزین جنگ و اختلافات مسلکی سازند ـ ما نیزمیتوانیم با دور اندیشی و در نظر گرفتن کلیه جوانب‌چنین‌طرحی را در خاورمیانه پیاده کنیم .

متاسفانه اوضاع‌درخاورمیانه بمراتب وخیم‌تر و بحرانی‌تراز آنست که بتوان ساده وآسان راه حلی برای آن دریافت آنچه مسلم است تحمل وضع موجود برای اعراب غیر ممکن شده است ، آنان دیگر حاضر نیستند که در یک بلاتکلیفی مداوم و درحالت « نه جنگ و نه صلح » بسر برند. وبازیهای سیاسی دولت اسرائیل و ضرباتی که اینکشور به دول عربی وارد میسازد کاسه صبر رهبران جهان عرب را لبریز ساخته است و اگر قدرتها یبزرگ جهان و سازمانها یصاحب صلاحیت بین‌المللی بطور جدی‌وباسرعت بفکر یافتن راه حلی اساسی واصولی نباشند و نسبت‌بحقوق حقه اعراب چون گذشته بی توجهی شود ودولت اسرائیل قطع‌نامه و تصویب‌نامه های سازمان ملل متحد و شورای امنیت را نادیده گیرد و برای حفظ وضع موجود تلاش کرده و از مسئولیت هائی‌که برعهده دارد شانه خالی کند، روزهائی بس تاریک و آینده‌ای بس مبهم در انتظار منطقه نووانفجا

گزارش از : سیما دبیرآشتیانی

شهبانو در جمع جذامیان

کودکان نابینا و کرولال بدور شهبانو حلقه زدند

علیاحضرت‌شهبانو پیش ازظهر دیروز بمنظور زیارت حرم‌مطهر حضرت امام رضا علیه‌السلام به مشهد مشرف شدند و پس از زیارت ، آموزشگاه کودکان استثنائی و آسایشگاه مجذومین محرابخان را بازدید نمودند.
در این سفر یکروزه والاحضرت شاهپور علیرضا ، والاحضرت شاهدخت لیلا و سرکارعلیه خانم فریده دیبا همراه علیاحضرت شهبانو بودند.

★★

این چهارمین‌بار بود که‌شهبانو از جذامخانه محرابخان دیدن می‌کردند . دفعات گذشته گله‌ها بسیار بود و مشکلات فراوان . آسایشگاه بنای نیمه مخروبه‌ای داشت که برای زندگی جذامیها مناسب نبود . اما این بار آسایشگاه آن آسایشگاه قدیمی ومخروبه نبود. ساختمان‌های تازه و متناسب با وضع جذامیها ساخته شده بود یک درمانگاه در کنار آسایشگاه‌برای مرمت اعضای خورده‌شده‌جذامیها آماده بهره‌برداری بود ، در و دیوارش برق میزد. یکبار دیگرهم آسایشگاه را دیده بودم اما اینبار آسایشگاه را برای تشریف‌فرمائی آرایش نکرده بودند . جذامیها همه تروتمیز بودند از لباسهای مندرس چند سال‌قبل خبری‌نبود. بچه‌های جذامیها سرو و وضع مرتبی داشتند خنده‌رو وگل‌بدست از شهبانو استقبال کردند وسپس معظمله به سالن درمانگاه تشریف‌فرما شدند. گزارش رئیس آسایشگاه دکتر قهرمان خیلی مختصر بود .

دکتر قهرمان در گزارش خود معروض داشت : در حال‌حاضر ۲۱۱ بیمار زن و ۳۵۵ بیمار مرد و ۷۰ کودک در آسایشگاه بسر میبرند و ۴۳ دختر و پسر نیز در پرورشگاه نگهداری میشوند.

علیاحضرت شهبانو درمانگاه‌را بازدید کردند. اطاق عمل آنرا بازدید نمودندولی بادیدن‌تجهیزات آسایشگاه جذامیان مشهد یاد جذامیهای تبریز افتادند که آسایشگاه چندان مجهزی ندارند و از تعداد آنها سئوال کردند بعرض رسید ۶۰۰جذامی درتبریز بسر میبرند .

علیاحضرت هنگامی که در درمانگاه به ساختمان جدیدی که قرار است با بودجه آستان قدس برای نگهداری جذامیها ساخته شود اشاره کردند و از اعضای هیئت مدیره جمعیت‌کمک به جذامیان خواستند که با بررسی‌های کامل در مورد محل این ساختمان در خارج شهر مشهد تصمیم بگیرند .

باین‌ترتیب جذامیها ازمحدوده شهر مشهد دور میشوند.

در حال حاضر جذامی‌خانه محرابخان از مرکز شهر مشهد دو سه کیلومتر فاصله دارد .

مردم هنوز از جذام و جذامی ترس دارند و بهمین دلیل کمتر کسی حاضر میشود به خدمت در آسایشگاه جذامیها بپردازد . اما مثل این است که این هراس بتدریج ازبین خواهد رفت چون در جمع کارکنان آسایشگاه ده دختر کمک بهیار بودند که‌بکار مشغول بودند. علیاحضرت‌شهبانو بادیدن این جوانها در حالیکه ازخدمت آنها در جذامی‌خانه خوشحال بودند فرمودند :

خوب جوانها هم که آمده‌اند و کمک میکنند.

دکتر سیادت مدیر عامل‌جمعیت کمک به جذامیان بعرض رساند: علاوه بر پزشکان ایرانی چند پزشک خارجی جذام‌شناس‌بزودی به گروه پزشکان آسایشگاه اضافه‌میشوند و باین‌ترتیب‌امکانات مداوا بیشتر خواهد بود.

مادر بلند شو !

شهبانو درمانگاه تمیز ونسبتا مجهز را بقصد آسایشگاه‌بیماران ترک کردند .

در سرسرای بزرگ آسایشگاه جذامی‌ها صف کشیده بودند . دستی انگشت نداشت، ابروهارا جذام برده‌بود، چشمها خونین و قرمز، ملتهب و متهدم بود... در بین این گروه جذامی یک زن چلاق که دو پایش را جذام خورده بود و بسختی حرکت میکرد روی پاهای شهبانو افتاد. علیاحضرت برای‌من دستوربدهید دوپا بسازند .. من فقط دو پای مصنوعی میخواهم. شهبانوبازوی او را گرفتند و ازروی زمین بلند کردند... خوب برای تو دو پا میگویم بسازند ... مادر بلندشو. جذامیها که دفعات گذشته همیشه گله میکردند و شکایت ، این‌بار خودشان هم اذعان‌داشتند که وضعشان بهتر شده است . اما درد جذامی، درد بی خبری از خانواده است ، چون اغلب آنها از دهات و روستاهای دور افتاده‌ای هستند که هیچگاه به آسایشگاه می‌آیند همسرو بچه‌ها ترکشان میکنند. یکی از آنها به علیاحضرت میگفت :

شانزده سال است که بیمارم، دودخترم که حالادر تهران‌شوهر کرده‌اند هرگز سراغم نمی‌آیند...

علیاحضرت فرمودند : من به جمعیت کمک به جذامیان میگویم که به آنها بگویند به ملاقاتت بیایند .

بیمار دیگری از علیاحضرت تقاضا داشت که به خانواده و فرزندانش کمک بشود . علیاحضرت ضمن دستور درمورد کمکهای مادی به خانواده این بیمار خطاب به امنای هیئت‌مدیره جمعیت کمک‌بجذامیان فرمودند: جمعیت میتواند ارتباط خانوادگی بیماران و خانواده‌های آنها را حفظ کند.

علیاحضرت از خوابگاه زنان و مردان دیدن کردند. اما عده‌ای بیمار نیز در مسجد آسایشگاه منتظر علیاحضرت بودند.

همه روی صندلی مرتب‌نشسته بودند. امابمحض‌آنکه علیاحضرت بدرون شبستان رفتند ، صندلی‌ها را ترک کردند و بدور علیاحضرت ریختند، صداهادرهم بود، نامه‌هافراوان بودو تقاضاها بیشمار... هرکدام دستشان می‌رسید با انگشتهائی که جذامنیمی از آنرا خورده بود با شهبانو دست میدادند .

عریضه‌هایشان را میخواستند شخصا بدست‌شهبانو بدهند، هر کدام درد دلی داشتند ، یکی میخواست دخترش‌را ببیند، یکی میخواست املاکش را رسیدگی کند،یکی میخواست برای‌پسرش کمک هزینه تحصیلی بگیرد . شهبانو نیمساعت روی صندلی نشستند و جذامیها بعضی درد دلهایشان را گفتند ..

نامه‌ها روی هم انباشته شده بود. شاید هر جذامی یک نامه برای شهبانو نوشته بود و شاید بعضی‌ها دو سه نامه نوشته‌بودند شهبانو بهجذامیها گفتند: خودم نامه‌هایتان را میبینم و درحالیکه عریضه‌ها را در دست داشتند و باآنها خداحافظی‌میکردند مسجد راترک‌کردند ودرحالیکه جذامیها با همان دست‌های علیل برای شهبانو دست میزدند آسایشگاه‌را بقصد فرودگاه مشهد ترک‌کردند.

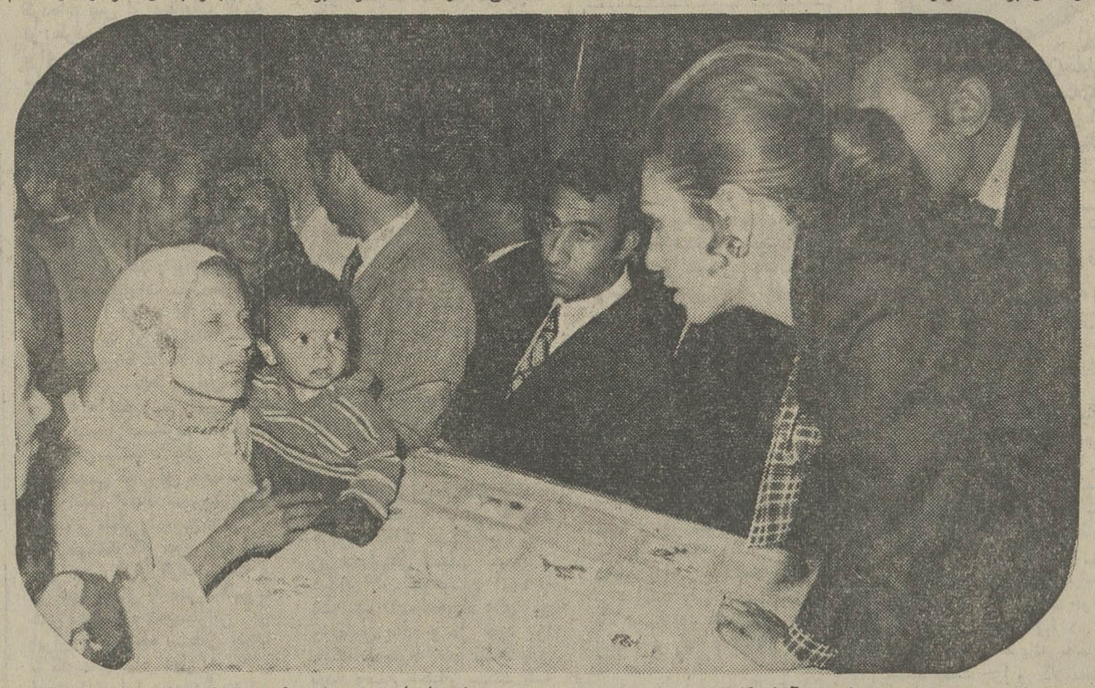

شهبانو دیروز در جمع مجذومین آسایشگاه محرابخان مشهد درد دلهای جذامیها را شنیدند. این یک‌زن جذامی است که ازنزدیک با شهبانو گفتگو میکند .

۸۰ دختر خردسال

کودکان شبانه‌روزیهای جمعیت فریده دیبا بمیان‌کودکان تشریف‌فرما شدند . صحبت از بچه‌ها بااحتیاج به گسترش شبانه‌روزیها آغاز شد . خانم توران کلالی رئیس هیئت مدیره‌مشهد معروض داشت: با توجه به نیازی که از جهت تعداد مراجعه‌کنندگان محسوس است گسترش شبانه‌روزی مشهد موردتقاضای ماست. بعلاوه چهار مهد کودک جمعیت که ۲۰۰ کودک ۳ تا ۶ ساله در آن بطور روزانه نگهداری می‌شوند از جهات ساختمان مجهز نیست .

علیاحضرت شهبانو فرمودند : مطالعه کنید که شبانه روزی گسترش یابد تا بچه‌های بیشتری را بپذیرد و خطاب به‌خانم‌خزیمه علم نایب‌رئیس جمعیت‌خیریه فرح پهلوی فرمودند: برای آنکه‌بچه‌های شهرستانی در شهرهای‌خود نگهداری شوند شبانه روزیهای شهرستان را باید توسعه داد . انشاء اله با کمک آستانقدس در مشهد ساختمان جدیدی آماده می‌کنید...

نیردربین بچه‌های شبانه‌روزی بود و شهبانو تا چشمشان به‌نیر افتاد فرمودند : نیر موقع عملت شده که گلویت را عمل کنی ونیر با حالتی سرشار از غرور در بین بچه‌ها شادمانه بعرض رساند : نزدیک است .

نیر یکی ازکودکان شبانه‌روزی جمعیت خیریه فرح پهلوی مشهد است که باید در سن چهارده سالگی تحت عمل جراحی قرار گیرد تا سلامت تارهای صوتی خود را بازیابد.

علیاحضرت شهبانو با بچه‌ها صحبت کردند ازاردوهائی که داشتند سئوال کردند. بعرض رسید که امسال هم مثل سالهای گذشته بچه‌های شبانه‌روزی به اردوهای نیلوران و شهسوار خواهند رفت.

وضع تحصیلی چند نفر از بچه‌ها بعرض‌رسید که درامتحان نیمسال اول قبولی صددرصد نداشته‌اند .

شهبانو فرمودند: بچه‌ها باید خوب درس بخوانید در ساعتهای تعطیل آنانی که درسشان بهتر است به ضعیفترها برسید یا از خانمهای هیئت مدیره کمک بگیرید....

بچه‌ها به شهبانو قول دادند کهباجدیت بیشتری‌درس بخوانند.

آموزشگاه کودکان‌استثنائی

آموزشگاه کودکان استثنائی مشهد دربین شهرستانهای ما یک آموزشگاه استثنائی است با یکصدوده تن دانش‌آموز که تعدادی ازآنها عقب‌افتاده‌اند ، تعدادی نابینا وتعدادی کرولال..

این بچه‌ها در این آموزشگاه کمک میشوند تا بجمع کودکان طبیعی بپیوندند و با دستوری که علیاحضرت شهبانو درموردتعقیب مداوای آنهادر بیمارستانهاصادر کردند ازاین‌پس تحت‌نظر پزشک مداوای آنها پیگیری خواهدشد.

علیاحضرت دربازدید ازکلاسهای مختلف این‌مرکز در موردبرنامه‌ریزی آموزش آنها به خانم وزیر آموزش و پرورش دستوراتی دادند تا برنامه‌هائی منطبق با نیازها در سطح کشور آماده شود .

در کلاس کودکان‌نابینا بچه‌ها حروف مخصوص را با وجود مدت کوتاه آموزش خواندند و اعداد را شمردند . این مختص کلاس نابینایان‌نبود. کودکان کرو لال با استفاده از دستگاههای گیرنده و فرستنده و آشنائی با اصوات آلات موسیقی برای علیاحضرت برنامه هنری اجرا کردند .

در کارگاه کارهای دستی علیاحضرت از کارهای دستی کودکان این آموزشگاه دیدن کردند و خصوصا در مورد تهیه وسایل آموزشی موردنیازکودکان در کارخانه‌های داخلی و مدارس حرفه‌ای دستوراتی بوزیرآموزش و پرورش دادند .

در کلاس کودکان کرولال ابتکار رضا رضائی‌آموزگار کلاس مورد تفقد علیاحضرت شهبانو قرار گرفت. آموزگار برای دانش‌آموزان دستگاهی ساخته بود که جدول ضربرادر جعبه‌تلویزیونی و بافشار دکمه‌ها انجام میدادند شهبانو این آموزگار را مورد مرحمت قراردادند و پس‌ازگفتگو با بچه‌ها و مشاهده نحوه‌تدریس در کلاس این آموزشگاه را ترک کردند و قبل از ترک این مرکز درمورد تربیت مربیان این مراکز فرمودند :

مهمترین مسئله تربیت مربیان است که زحمات بهدر نرود تا اکثریت این بچه‌ها روی پای خودشان بایستند و اضافه‌کردند: هرکاری که برای نسل آینده‌این مملکت بکنیم کم است.

ستاره بخت شما

فروردین ـ انتخاب شایسته‌ای انجام میدهید پولی‌قرض می‌کنید .

اردیبهشت ـ به یک ماجرای فامیلی کشیده میشوید میزبان یک دوست‌مهربان هستید .

خرداد ـ بناچار پولی را از دست میدهید بعدازظهر خوبی در انتظار شما است .

تیر ـ پیشنهاد جالبی بشما میشود بپذیرید باشخص مورد علاقه‌اختلاف سلیقه پیدا می کنید .

مرداد ـ بیماری یکی‌ازدوستان شما را نگران میکند پیغامی را که منتظرش بودید دریافت می کنید.

شهریور ـ شخص مورد نظر رضایت شما را تامین میکند . بیک میهمانی می روید .

مهر ـ روز خوبی را درمیان افراد خانواده می گذرانید. تاریخ انجام کار مورد نظر را بتعویق نیاندازید .

آبان ـ کسی درراهی دور منتظر خبر نامه‌ویاپیغامی از شما است.به‌اطرافیان توجه داشته باشید .

آذر ـ یکی از افراد فامیل باعث موفقیت شما میشود کمی استراحت کنید .

دی ـ از خوش بینی شماسوء استفاده میشود . تغییری در وضع مالی شمابوجود می‌آید .

بهمن ـ توصیه بزرگترفامیل را بپذیرید دریک محفل دوستانه بشما خوش میگذرد .

اسفند ـ اتفاقی غیر منتظره و بی خطر را برای شما پیش‌بینی میکنیم . ابتکار تازه‌ای نشان میدهید .

برنامه اول

سه‌شنبه

۸ر۱۷ سلام شاهنشاهی
۰۰ـ۱۸ پخش مستقیم بمناسبت روز کارگر از استادیوم کارگران
۵۵ـ۱۹ اطاق ۲۲۲
۳۰ـ۲۰ مشروح اخبار
۵۵ـ۲۰ تبریز شهر صنعت و سازندگی است
۳۰ـ۲۱ هفت‌شهرعشق
۱۰ـ۲۲ فیلم‌سینمائی بنام وقتیکه آفتاب غروب میکند
۳۰ـ۲۳ بیست‌وچهارساعت

نیمروز چهارشنبه

۵۸ـ۱۲ سلام شاهنشاهی واعلام برنامه
۰۰ـ۱۳ اخبار
۰۵ـ ۱۳ الیورتویست
۳۰ر۱۳ موسیقی ایرانی
۰۰ر۱۴ دوردنیا
۳۰ـ۱۴ اخبار

برنامه دوم

۳۰ر۱۸ اسلاید وموسیقی روز
۰۰ـ۱۹ اخبار کوتاه
۰۵ـ۱۹ دکتر بعد از این
۳۰ـ۱۹ کنسرت
۰۰ـ۲۰ مسابقه فوتبال جوانان آسیا (نیمه نهائی)
۳۰ـ۲۱ اخبار از برنامه دوم
۰۰ـ۲۲ همسران و دختران
۰۰ـ۲۳ موسیقی کلاسیک

تلویزیون آموزشی

قسمت دوم برنامه سه‌شنبه
۰۰ـ۱۷ طبیعی چهارم
۲۵ـ۱۷ شیمی سال پنجم
۵۰ـ۱۷ زنگ تفریح
۰۰ـ۱۸ فیزیک سال ششم
۲۵ـ۱۸ جبر سال چهارم
۵۰ـ۱۸ پاسخ به پرسش‌های فیزیک
۲۰ـ۱۹ عربی ششم ادبی
۵۰ـ۱۹ زنگ تفریح
۰۰ـ۲۰ پاسخ به پرسش‌های فیزیک
۳۰ـ۲۰ تدریس ترسیمی ورقومی
قسمت‌اول برنامه چهارشنبه
۳۰ـ۱۳ ترانه‌ها و چشم‌اندازها
۰۰ـ۱۴ سلام شاهنشاهی
۰۵ـ۱۴ زبان انگلیسی گریدد انگلیش
۲۰ـ۱۴ شیمی ششم
۵۰ـ۱۴ علوم پنجم دبستانی
۰۵ـ۱۵ گرامر انگلیسی
۲۰ـ۱۵ شناخت حرفه و فن
دوره راهنمائی
۴۵ـ۱۵ زنگ تفریح
۰۰ـ۱۶ هندسه ومخروطات‌ششم
۳۰ـ۱۶ فیلم داستانی

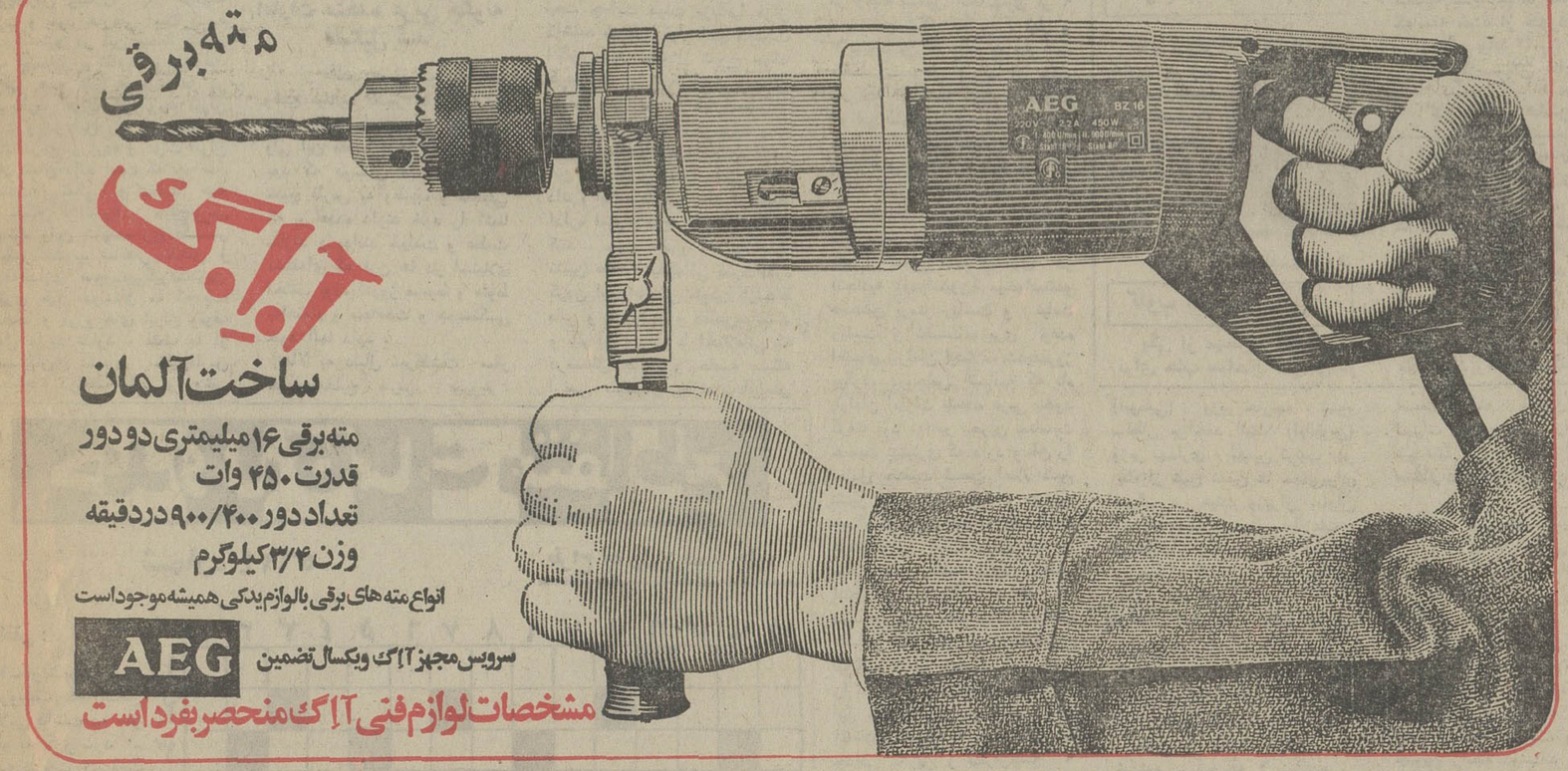

شرکت ملی نفت ایران ـ دانشکده نفت آبادان

آگهی پذیرش دانشجو

دانشکده‌نفت آبادان برای تحصیل‌در دوره عمومی رشته های مهندسی پالایش ، اکتشاف‌وبهره‌برداری ، شیمی ، گاز ، عمومی و همچنین‌رشته های حسابداری و مدیریت بازرگانی درسال تحصیلی ۵۳ـ۱۳۵۲ عده‌ای دانشجوی پسراز طریق امتحانات مسابقه‌ورودی ومصاحبه می‌پذیرد.

داوطلبانی که حائز شرایط زیر می‌باشند می‌توانندبرای‌شرکت در امتحانات مسابقه‌ورودی تقاضای برگ درخواست ورودبه‌انشکده رانمایند:

۱ـ دارابودن گواهینامه دوره کامل متوسطه ششم ریاضی
۲ـسن داوطلبان بیش از ۲۰سال نباشد (متولدین سال ۱۳۳۲و سال های بعدمی‌توانندثبت نام نمایند)

لزوما متذکر میشود که شرط ثبت‌نام در دانشکده علاوه‌بر موفقیت در امتحانات مسابقه‌ورودی ومصاحبه ، داشتن گواهی تندرستی از پزشکی که‌دانشکده‌نفت آبادان معین خواهدنمود می‌باشد.

ازمیان داوطلبانی که‌معدل کل‌دوره دوم دبیرستان و نمرات کتبی‌نهائی‌سال ششم‌آنان از ۱۵ بیشترباشد (بعبارت‌دیگر مجموع معدل های دوره‌دوم دبیرستان و نمرات کتبی نهائی سال ششم آنان از ۳۰ بیشترباشد) به‌ترتیب مجموع نمرات‌عده‌ای در حدود ۱۲۰۰ نفر (۸۰۰ نفربرای رشته های مهندسی‌و۴۰۰نفربرای‌رشته های حسابداری و مدیریت بازرگانی) برای شرکت درامتحانات مسابقه ورودی‌دعوت بعمل خواهدآمد.

۱ـداوطلبان واجد شرایط می بایستی نام و نام خانوادگی و آدرس دقیق‌خود را بکمیته پذیرش دانشکده‌نفت آبادان ارسال تابرگ‌درخواست ورود بدانشکده به‌آدرس آنان فرستاده شود .
۲ـ دعوت درخواست‌نامه های تکمیل شده‌بایستی قبل یاحداکثر تاآخرروز ۲۰ تیر ماه ۱۳۵۲ بدانشکده‌ارسال گردد وبدرخواست هائی‌که بعد از تاریخ مزبور بدانشکده نفت آبادان برسدترتیب اثرداده نخواهدشد .

۳ـ داوطلبانی که از تسهیلات شبانه‌روزی نخواهنداستفاده نمایند بردیگر داوطلبان‌اولویت‌داشته‌وپس از یک‌نیم سال‌تحصیل دردانشکده و بدست آوردن نسبی تحصیلی به آنها کمک هزینه پرداخت خواهدشد.

ـ۱ـ آ ـ ۷۴۶۰

آگهی تغییرات شرکت سهامی ساختمانی جهان‌بنا ثبت شده بشماره ۸۰۰۲

برابر صورتجلسه مجمع عمومی فوق‌العاده مورخ ۲۵ر۱ر۵۲ تغییرات زیر در شرکت مذکور بعمل آمد .
۱ـ نوع شرکت از سهامی بسهامی خاص تبدیل گردید ونام فعلی آن شرکت سهامی‌خاص ساختمانی جهان‌بنا میباشد . ۲ـ اساسنامه جدید شرکت مشتمل بر ۳۰ ماده ودوتبصره تصویب و جایگزین اساسنامه قبلی شرکت گردید ۳ـ آقایان مهندس محمد قلی ملک‌پور و میرزا آقا ملک‌پور بسمت اعضاء هیئت مدیره برای مدت دوسال انتخاب شدند ۴ـ آقای جمال دفتریان بسمت بازرس اصلی و آقای عباس کاوه بسمت بازرس علی‌البدل برای مدت یکسال انتخاب گردیدند . ۵ـ روزنامه اطلاعات‌جهت درج آگهی های شرکت تعیین شد . ۶ـ مرکز شرکت تهران خیابان فردوسی پاساژ ۲۶ ـ شماره۲۰۹ میباشد ۷ـ باستناد صورتجلسه هیئت مدیره مورخ ۲۵ر۱ر۵۲ آقای مهندس محمد قلی ملک‌پور بسمت‌رئیس‌هیئت‌مدیره‌ومدیرعامل‌وآقای‌میرزا آقاملک‌پور بسمت‌نایب رئیس هیئت مدیره انتخاب شدند و امضاء کلیه اوراق واسناد مربوط بشرکت ازقبیل چک،سفته . برات قرارداد های تعهدآور واسناد رسمی بامدیرعامل شرکت منفرداوممهور بمهر شرکت میباشد.
م‌الف ۲۰۵۲
رئیس اداره ثبت شرکت‌هاو مالکیت صنعتی .مهدی‌نراقی
آ ـ ۷۶۸۰

از فرداصبح درگروه‌سینمائی

کلدن سیتی | متروپل | سانترال | رویال

حماسه‌ای باشکوه از یک عمل قهرمانی در تاریکترین روز ها... فیلمی عظیم و پرحادثه که نظیرش را کمتر روی پرده سینما دیده‌اید

«اتاق بدون کتاب، همچون پیکری است بدون روح»
ـ میسرون ـ

به‌تازگی منتشر کرده‌ایم:

- کله‌گردها و کله‌تیزها ـ برتولت برشت ـ بهروز مشیری
- بازگشت ازشوروی ـ آندره ژید ـ جلال آل‌احمد
- چین سرخ ـ ادگار اسنو ـ سیف‌غفاری (قطع جیبی)
- روانشناسی مدیریت ـ هارولد ج . لیویت ـ دکتر رضا شاپوریان
- روانشناسی کودک ـ لستر وآلیس کرو ـ مشفق‌همدانی ـ چاپ‌سوم

مؤسسهٔ انتشارات امیرکبیر

-۱۶-

خلیج فارس

ع. مسعودی

در دوران سربلندی و شکوه

حکمرانان ۷ شیخ‌نشین عضو امارات متحده عربی

شیخ زاید
حکمران ابوظبی
رئیس امارات متحده
عربی

شیخ راشد
حکمران دوبی
نایب رئیس امارات
متحده عربی

شیخ سلطان القاسمی
حکمران شارجه

شیخ راشد بن حمد النعیمی
حکمران عجمان

شیخ احمد بن راشد المعلی
حکمران ام‌القوین

شیخ صقربن محمد القاسمی
حکمران راس‌الخیمه

شیخ محمد بن حمد الشرقی
حکمران فجیره

اکنون که ایران موقعیت خود را استحکام بخشیده وقدرت‌ونفوذ خویش را بالاتر از حدود خلیج‌فارس و دریای عمان و هند گسترش داده و توسعه حدود دریائی را برای حفظ و حراست منطقه ضرور تشخیص داده نغمه هائی ساز می شود که از جمله به غلط انتشار می دهند که ایران با دردست گرفتن قدرت فوق تصوری میخواهد ورود و خروج کشتی‌ها را درتنگه هرمز کنترل کند ویا عنوان امپریالیست برای ایران قائل شده‌اند که‌نقش امپریالیستی را در این منطقه بر عهده گرفته ، صرفا برای مشوب ساختن اذهان عمومی و شاید تفرقه افکنی میان دوستان آنسوی خلیج‌فارس ، غافل از اینکه‌ایران حسن نیت‌واحساسات دوستانه خود را نسبت به تمام همسایگان خویش نشان داده و مکرر اعلام داشته که باطیب خاطر مایل‌است کلیه امور منطقه خلیج‌فارس با مشارکت‌وهمکاری همه کشور های همسایه‌که‌مالک حقیقی خلیج‌فارس میباشند براساس حفظ منافع همه ملل منطقه انجام دهد واینکه تاکنون ایران بطور انفرادی به تقویت نیروهای‌خودمبادرت ورزیده وموجباتی کامل برای حفظ و نگاهداری امنیت سراسری خلیج فارس فراهم آورده وحتی فراتر از حدود آبی دریای‌عمان قدم‌پیش گذارده‌دلیل‌بران نیست که‌بخواهد تمام امور منطقه را به تنهائی انجام دهد وبه غلط عنوان امپریالیست گیرد ، بلکه این‌وظیفه تمام‌کشورهای ساحلی خلیج‌فارس است که در این امر خطیر و مسئولیت بزرگ خود راسهیم و شریک بدانند ، به ندای ایران پاسخ مثبت بدهند ، قدم بیش گذارند و عملا ایران را درتمام جهات یاری کنند ودر کلیه امور منطقه صاحب‌نظر ورای باشند والا اگر بخواهند از موهبت استقلال وحاکمیت ملی برخوردار باشند وبدون‌دغدغه‌خاطر بازرگانی وصادرات نفت خود را در زیر چتر امنیت ایران به دنیا برسانند ومنافع هنگفتی خود عاید دارند که ندانند چگونه باید خرج کنند واز تکالیفی که حقا برعهده‌دارند شانه خالی کنند هرگز منطقی و صحیح نیست واین وضع نمیتواند ادامه پیدا کند .

مشی ایران نسبت به همسایگان

آنچه تاکنون ایران‌درراه اعتلای منطقه انجام داده نه فقط برای تجدیدمجد وعظمت دیرین خود در خلیج‌فارس ومبارزه با هرگونه قدرت و نفوذ خارجی است که قصد استیلا در این منطقه کند ، بلکه استقلال و تمامیت و پیشرفت وترقی همه ملل همسایه ما در خلیج‌فارس مورد کمال‌توجه ایران است و در این راه از هیچگونه کمک دریغ نورزیده و دولت ایران عملا نشان داده است که خواهان سعادت و تعالی و عظمت همه همسایگان آنسوی خلیج‌فارس میباشد واین شایعه‌سازی اگر بمنظور مشوب ساختن اذهان و تفرقه‌اندازی صورت‌میگیرد‌کمترین تاثیری میان دوستان ما که به هدفها و آرزو های ایران وقوف کامل دارند ندارد ، فقط ما از همسایگان آنسوی خلیج‌فارس میخواهیم درخط مشی و روشی که تاکنون دربی تفاوتی نسبت به آنچه در خلیج‌فارس می‌گذرد تجدیدنظر کنند ، همه خود را در سرنوشت منطقه سهیم و شریک بدانند و همه با ایران در یک حلقه وحدت وهمکاری قرار گیرند واطمینان داشته باشند که در زیر چتر چنین اتحاد واتفاق ویگانگی هیچ قدرتی درجهان یارای مداخله واعمال نفوذ و تحریک و تبلیغ نخواهد داشت و قدرت هائی هم که بتصور باز کردن جای پا دست وپا میکنند با اطمینان به اینکه خلائی‌در این سوی جهان پیدا نخواهد شد بساط خود را کمکم برمی‌چینند و میروند و بداشتن روابط دوستانه عاری‌از هر گونه شائبه با همه ملل منطقه که غایت نظر هر یک از کشور های بزرگ است اکتفا می‌کنند .

امارات متحده عربی چگونه تشکیل شد

از مطلب اصلی که بحث در وضع موجود کشور ها و امارات خلیج فارس است دور افتادیم ، ولی این مقدمه از آن جهت لازم بود که دوستان ما در آنسوی خلیج فارس به وظایف و تکالیفی که بر عهده دارند خود را آشنا سازند و بدانند سیادت و عظمت منطقه‌ای که قرن ها در استیلای اجانب بوده امروز مربوط و منوط به‌اهتمام و مجاهدت و همبستگی خود آنها دارد .

حالا به دنبال سرگذشت سفر خودبه خلیج فارس میرویم .

مطالعات ما ازسلطان نشین عمان شروع شد، چون‌کمتر بااین کشور آشنائی داشتیم وامارات ساحل جنوبی خلیج فارس را چند بار گردش کرده‌و اطلاعاتی در اختیار خوانندگان محترم گذاشته بودیم و در این سفر تحولات عظیمی کمدر این منطقه روی داده جالب توجه است ، مثلا وقتی از امارات‌متحده عربی نام می‌بریم که اکنون بدین سرزمین قدم می‌گذاریم تازگی دارد که بدانیم هفت‌شیخ نشین ابوظبی، دوبی، شارجه، عجمان، ام‌القوین، فجیره وراس‌الخیمه چگونه با هم یکی شدندو امارات متحده عربی را بوجود آوردند.

قبل از اتحاد، هر یک از این امارات یک خودمختاری داخلی داشتند ، ولی در سیاست خارجی و دفاعی و مسائل مختلف دیگر تحت حمایت دولت بریتانیا قرار داشتند که طبق قراردادی که‌دولت انگلیس باهر یک از شیوخ منعقد کرده بود اداره می‌شدند ، وقتی تصمیم برآن شد که استعمار انگلیس از خلیج فارس برود و به شیوخ استقلال تام داده‌شود کمدر این امر ایران نقش مهمی انجام داد ، انگلیسها خواستند از لحاظ اداره امور شیوخ اطمینان حاصل کنند . چون بعضی از این شیخ نشین هاخود بتنهائی قدرت‌اداره کردن امور داخلی خودرا ازلحاظ مالی و یا اداری و دفاعی‌نداشتند و بیم آن میرفت با اختلافاتی که درمسائل جاری و خاصه مسئله ارضی بایکدیگر دارند آرامش منطقه دستخوش بحران‌واغتشاش شود .

برمبنای این اصل فعالیت‌وسیعی در زمینه تشکیل اتحادیه‌ای از ۹ شیخ‌نشین شامل بحرین ، قطر و ۷ شیخ‌نشین نام برده شروع شد، جلسات متعددی مرکب از حکام امارات ۹گانه در دوبی ، قطر و ابوظبی تشکیل شد ، در هر نوبت که این کنفرانس تشکیل می‌گردید بحث های طولانی درباره چگونگی اداره امور امارات انجام میگرفت ولی بتوافق نمی‌رسید ، اختلاف نظر برسر تقسیم مقامات بود ،هر یک از شیوخ سهم بیشتری در اتحادیه (فدراسیون) میخواستندو همچنین برسر ریاست و نیابت ریاست و نخست وزیری وعده اعضای پارلمان اختلاف شدیدبروز میکرد، درمجلس اتحادیه که نام پارلمان امارات متحده عربی بخود گرفته بود ، امیر بحرین بمناسبت جمعیت بیشتری که دارد و آن را معادل جمعیت قسمت اعظم شیخ نشین ها عنوان میکرد و صحیح هم است بهمین نسبت توقع‌داشت درمجلس و هیئت دولت امارات متحده عضو داشته باشد ، قطر انتظارات دیگری داشت که در دستگاه حاکمه مقام والائی داشته باشددر صورتیکه شیخ‌زاید‌حکمران ابوظبی داعیه ریاست فدراسیون را داشت و تمام اهتمام خود رادر این راه مبذول می‌داشت ، این اختلاف نظرها بالاخره منتهی به جدائی بحرین و قطرازجمع ۹ امارت‌نشین گردید که‌خود علیحده اعلام استقلال کردند .

پس از جداشدن بحرین و قطر قسمت زیادی از مشکلات‌تشکیل فدراسیون از میان رفت ، زیرا دو شیخ‌نشین ابوظبی‌و دوبی هم‌سطح یکدیگر قرار می‌گرفتند و پنج شیخ نشین دیگر شارجه ، عجمان ، ام‌القوین ، فجیره و راس‌الخیمه ردیف دوم و سوم واقع میشدند، باین ترتیب تقسیم مقامات آسان شد . ریاست فدراسیون را شیخ زایدبن سلطان آل‌نهیان عهده‌دار گردید واین امارت بواسطه منبع بزرگ عایدی خود از نفت که در حال حاضر به پانصد میلیون‌دلار در سال نزدیک میشود ، قدرت اداره کردن پنج شیخ‌نشین دیگر را از لحاظ مالی و اداری دارا میباشد و چون‌شیخ راشد آل‌مکتوم حکمران دوبی موقعیت مهمی در میان امارات متحده داشت خود ایشان به سمت نیابت ریاست فدراسیون انتخاب گردید و فرزند ارشدشان ،ولیعهد دوبی (شیخ مکتوم بن‌راشد) نیز بسمت نخست وزیر دولت امارات متحده عربی تعیین گردید .

هیئت وزیران امارات‌متحده

در تاریخ دوم دسامبر ۱۹۷۱ شیخ زاید حکمران ابوظبی رئیس امارات متحده عربی اعلامیه‌ای صادر کردو هیئت وزیران اتحادیه را بشرح زیر معرفی نمود :

شیخ مکتوم بن‌راشد نخست‌وزیر، شیخ حمدبن راشد فرزند دیگر شیخ راشد نایب‌نخست وزیر و وزیر دارائی و اقتصاد و صنعت، شیخ مبارک بن محمد آل‌نهیان (ابوظبی) وزیر کشور ، شیخ محمدبن راشد المکتوم(دوبی) وزیر دفاع، آقای احمدالسویدی (ابوظبی) ، وزیر خارجه ، شیخ سلطان بن‌احمد المعلا (ام‌القوین) وزیر بهداری . بهمین ترتیب بهر یک از شیخ نشین ها سهمی‌برای شرکت در هیئت وزیران بعنوان وزرای مشاور و وزیر اطلاعات ، ارتباطات ، برنامه ریزی ، آموزش وپرورش ، کشاورزی و منابع‌ماهی وغیره داده شد .

پارلمان امارات متحده عربی

پارلمان امارات متحده در ابوظبی که پایتخت‌فدراسیون‌میباشد تشکیل میشود و نمایندگان پارلمان باین شرح تقسیم گردید :

ابوظبی ۸ نماینده ـ دوبی ۸ نماینده ـ شارجه ۶ نماینده ، عجمان ، ام‌القوین ، فجیره و راس‌الخیمه هر یک چهار نماینده در مجلس ملی امارات متحده‌دارا میباشند .

پارلمان امارات متحده پس از تشکیل انتخابات داخلی خود را انجام داد و هیئت رئیسه مجلس تعیین و شروع بکار کردند .

بیانیه کنفرانس شیوخ

در تاریخ ۱۸ ژوئیه ۱۹۷۱ شیوخ هفت‌گانه طی‌بیانیه‌ای اعلام‌داشتند کمدر این روز مبارک قانون‌موقت امارات متحده عرب امضاء گردید واین مژده مسرت بخش به ملت عرب داده‌شد و مقرر گردید هیئت هائی جهت‌اعلام تشکیل فدراسیون و بازدید کشور ها و امارات‌اعزام شوند و تایید تشکیل اتحادیه را بخواهند .

همچنین در همین تاریخ اعلام‌شد که کلیه مشکلاتی که درراه تشکیل امارات متحده بود ازبین رفت و باطلوع بامداد دوم دسامبرشورای عالی امارات متحده بیانیه‌ای صادر کرد و انتخاب شیخ‌زاید بن‌سلطان حاکم امارت ابوظبی را بسمت ریاست بمدت پنج سال و شیخ راشدبن سعیدحاکم دوبی را بسمت نیابت ریاست اعلام نمود واین دومقام مراسم‌سوگند وفاداری را انجام دادند.

ورود به سازمان ملل متحد

بدین ترتیب فدراسیون کار خود را شروع کرد و موجودیت آن به دنیا اعلام گردیدو تقاضای‌عضویت در سازمان ملل متحد را نمودند که مورد تایید جهانیان قرارگرفت وبه‌جامعه ملل عالم پیوستند ، همچنانکه بحرین و قطر پس‌ازاعلام استقلال بعضویت‌سازمان ملل‌متحد برگزیده شدند و کشور های جهان یکی بعداز دیگری این سه واحد استقلال یافته : بحرین ، قطر و امارات متحده عربی را برسمیت شناختند .

سفارتخانه های ایران

اکنون ایران در آنسوی خلیج فارس میان همسایگانی که از سالیان درازرابطه‌دوستانه داشتند دارای پنج سفارت در پنج کشور استقلال یافته میباشد ازاینقرار:

۱ـ سفارت شاهنشاهی کویت که از اولین روز اعلام استقلال این کشور در سال ۱۹۶۱ ایران اولین کشوری بود که شناسائی خود را اعلام داشت و همیشه بهترین رابطه دوستانه را با آن کشور داشته‌ایم و سفیر فعلی ما آقای فریدون زندفرد میباشد ۲ ـ سفارت شاهنشاهی در بحرین که بمحض اعلام استقلال ، ایران شناسائی خود را اعلام کرد و سفیر مادر بحرین آقای منوچهر سپهبدی است۳ـسفارت‌شاهنشاهی در قطر که پس از اعلام استقلال شناسائی ایران اعلام و سفارتخانه تاسیس گردید و سفیر ما دردوحه آقای دکتر ابوالحسن بختیارمی‌باشد ٤ـسفارت شاهنشاهی ایران در پایتخت امارات متحده عربی (ابوظبی) تحت نظر آقای منوچهر بهنام سفیر ایران تشکیل‌گردیده وضمنا در دوبی‌کنسولگری ایران افتتاح یافته که آقای‌فروغی تصدی آنرا برعهده‌دارد و امور پنج‌امارت نشین شارجه و عجمان وام‌القوین وفجیره و راس‌الخیمه را زیر نظر سفارت شاهنشاهی نیز عهده‌دار میباشد ٥ـ سفارت شاهنشاهی در سلطان نشین عمان که بعدازتغییر رژیم وروی کارآمدن سلطان‌قابوس بلافاصله ایران‌به افتتاح‌سفارتخانه اقدام نمود و آقای دکتر بهمن‌زند بدین سمت منصوب و مشغول کار گردید.

تمام سفارتخانه های ایران در پنج کشور ساحل خلیج فارس و دریای عمان دارای سازمان های کامل و کارمندان کارآزموده و مجرب و موقعیتی بس‌شایان توجه وتحسین میباشند .

برای ساختمان‌عمارت سفارتخانه های ایران در خلیج فارس وکشور عمان پروژه هائی در دست تهیه است که بزودی در زمین مناسبی عماراتی برای‌سفارتخانه های‌ایران ومحل اقامت سفیر ساخته خواهد شد .

دنباله دارد

چهل سال قبل در همین روز

پروژه جلب سیاحان‌در کمیسیونی‌مورد مطالعه‌قرار گرفته‌است

ابتهاج

بطوری که اطلاع داده شده بود اخیرا در وزارت داخله اداره بنام جلب سیاحان خارجی و تبلیغات‌بریاست آقای میرزا غلامحسین‌خان ابتهاج تشکیل شده که پرسنل وزارت داخله نیز ضمیمه آن گردیده است .

از قراری که اطلاع پیدا کرده‌ایم پس از مطالعات لازمه از طرف اداره مزبور پروژه برای جلب سیاحان خارجی و تبلیغات تهیه وتقدیم مقام وزارت داخله گردیده که مورد موافقت واقع واینک‌برای تهیه مقدمات اجرای آن کمیسیونی دروزارت داخله تشکیل و مشغول مطالعه در این موضوع می‌باشند .

بطوریکه در پروژه فوق‌الذکر پیش‌بینی‌شده اداره جلب‌سیاحان خارجی وتبلیغات وظیفه‌دار است وسایل و موجبات جلب‌سیاحان خارجی را فراهم آورده که عبارت است از ارتباط یافتن اداره مزبور با کلیه موسسات و کلوبهای سیاحی بین‌المللی و تهیه و تنظیم مقرراتی که باعث تسهیل مسافرت خارجیها به ایران باشد . یکی از کار های مهمی که برای جلب‌مسافر لازم است ایجاد سرویس های مرتب و منظم و سریع حمل و نقل میباشد که جزو وظایف این اداره قرار گرفته است و در عین حال تاسیس کلوب های سیاحی و اتومبیلرانی در ایران و مربوط ساختن آنها با کلوبهای سایر دول ازمسائلی است که‌این‌اداره تعقیب خواهد نمود .

دیگر ازوسایل تسهیل‌مسافرت سیاحان‌خارجی وجود مهمانخانه در نقاط مختلف و تهیه وسائل آسایش مسافرین در مهمانخانه هاست که این قسمت نیز مورد نظر میباشد و ایجاد مهمانخانه های خوب و مناسب با وضعیات امروزه تشویق خواهد گردید. ونیز ارائه طریق و توجه دادن اهالی و کسبه هرمحل برای اینکه از محصولات ومصنوعات آن‌محل‌حاضر نموده دردسترس سیاحان خارجی بگذارند تا خریداری نمایند .

مراجعت از اصفهان

آقای فروهر
معاون وزارت مالیه که بمسافرت اصفهان‌عزیمت نموده بودند به طهران‌مراجعت نمودند .

ابوالقاسم فروهر

کلوب اتومبیل رانی

یکی از مهمترین اقداماتی‌که برای جلب سیاحان خارجی در نظر گرفته شده تاسیس کلوب یامجمع اتومبیل است‌که‌تاکنون در خیلی از ممالک دنیا دائر و جنبه بین‌المللی پیدا کرده‌است. از قراری که اطلاع حاصل شده. مجمع مزبور در طهران افتتاح خواهد شد و مطابق قوانین و نظامات کلیه موسسات نظیر خود شروع بکار مینماید.

برای رفع سوءتفاهم

آقای مدیر محترم روزنامه اطلاعات ـ برای رفع سوء تفاهمی که ممکن‌است درنتیجه خبر مندرجه‌نامه گرامی‌مورخه ۹ اردیبهشت در خصوص فوت میرزا عیسی خان بهرامی در اثر عملی که توسط یکنفر (دکتر روسی) بعمل آمده‌است مندرج شده بود تمنی دارم‌مقرر فرمائید بقارئین محترم اطلاع داده شود که عمل فوق‌الذکر هیچ ربطی به اینجانب ندارد . باتقدیم احترامات فائقه ـ دکتر دوبشان متخصص‌امراض حلق و بینی و چشم .

تنقلات بهار

اطلاعات در ستون «مسائل اجتماعی» مینویسد. روی سخن با افراد آن طبقه‌ایست که از دو هفته و بیست روز پیش از این شروع بخوردن چغاله‌بادام و چغاله زردآلو و از این ببعد هم آلوچه نارس‌نموده همانطوری که در تابستان هم از خورد کردن قطعات کوچک یخ ریزه زیر دندانهای آسیاب خود و صدای آن خوششان آمده با یک دنیا لذت خورده های یخ را پائین داده و دل خود را خنک میسازند ... بلدیه باین توده وسیع اخطار میکند که میوه نارس نخورید . مبتلا به اسهال ، قولنج ، درد دل ، اختلال‌جهاز هاضمه ومتوقعات خطرناک این امراض میشوید ! و در پشت سر حرف خود هم مفتش میگمارد تا هرکس میوه های نارس را بعنوان نوبربهار در سینی ریخته و بطواف‌کوچه پس‌کوچه‌ها مشغول شود او را جلب و مجازات کند . با تمام این اقدامات و هراندازه سخت گیری شود نویسنده معتقد است که تا خود مردم به‌حقیقت‌مضرات این قبیل چیزها آگاه نشوند جلوگیری از این کار امکان ندارد . فی‌الحقیقه چه کسی میتواند اطمینان قطعی به اداره صحیه بلدیه بدهد معتشی که گماشته شده از خوردن چغاله بادام بدش بیاید ؟!....

گزارشهای خارجی

گاو مقدس هندوها

اخیرا در هندوستان واقعه خونینی بین مسلمین و هندوها اتفاق افتاده و علتش این بوده که مسلمین گاوی را کشته‌بودند و در این واقعه چند نفر ازطرفین مقتول و مجروح گردیده وعده‌ای از خانه‌ها هم طعمه حریق واقع شدند . هندوها گاو را مقدس میدانند و آنرا نمی‌کشند بلکه آزاد رهایش میکنند تابرای خود بچرد و بمرگ طبیعی بمیرد ویا آنکه شکار حیوان سبعی گردد زیرا شکار آنرا بوسیله‌حیوان سبع بهتر ازذبح آن می‌دانند و از فضولات‌آن تبرک میجویند . هیچ ملتی‌بقدر ملت هندوستان مبتلا به مراسم دینی و تقالید مذهبی نیست . گاو را مقدس میدانند و لیکن یک طایفه از خودرا که معروف به‌نجس‌ها هستند نجس‌میدانند. از فضولات گاو تبرک میجویند ولی اگر به یکنفر از افرادآن طایفه دست بزنند باید خود را فوراتطهیرواز‌نجاست‌پاک‌کنند!

احترام وکیل مجلس !

پاریس ـ چند روز پیش در حوالی خیابان‌شانزه‌لیزه اتفاقی افتاد که بخوبی درجه احترام اهالی را نسبت به نمایندگان ملت نشان میدهد . یکی از وکلای مجلس که شاید هنوز از بقایای وجود استاویسکی که صرف انتخابات میشدمبلغی در اختیار خود داشت بخیال توسعه زندگانی خود افتاده و در صدد اجاره منزل جدیده در محله اشراف پاریس برآمده بود .در یکی از عمارات مجلل شانزه‌لیزه چشمش به لوحه افتاد که روی آن نوشته شده بود «اجاره داده میشود» چون ظاهر عمارت مورد پسند واقع گردید مشارالیه نزد دربان عمارت رفته و راجع به‌جزئیات خانه مزبور تحقیقاتی نمود . پس از خاتمه مذاکراتش با دربان برای معاینه آپارتمان براه افتاد ولی هنوز از پلکان بالا نرفته بود که دربان باکمال ادب جلو رفته و اظهار داشت که صاحب خانه مخصوصا دستور داده است قبل ازنشان دادن عمارت از شغل مستاجر جدید استفسار نمایم . نماینده ملت با کمال بی‌اعتنائی کارت ویزیت خود را از جیب درآورده وبه دربان داده بمحض مشاهده کارت ویزیت دربان با کمال تمسخر اظهار داشت : آقای نماینده ملت بیهوده زحمت بالا رفتن را بخود هموار ننمائید . در این خانه ورود سگ وگربه ویک طبقه از وکلای مجلس اکیدا قدغن است ! نماینده مجلس که این اظهار دربان رانمیتوانست به آسانی پولهای استاویسکی هضم نماید برای اطفای آتش غضب خود شروع بفحاشی نمود . دربان باکمال خونسردی جواب داد : شاید حق بجانب شما باشد . سابقا فقط ورود سگ و گربه و اشخاص ولگرد در این خانه قدغن بود ولی بعد از افتتاح استاویسکی یک طبقه از وکلا نیز به آن علاوه شده است . برای صدق اظهار خود اعلانی را که از طرف صاحبخانه با خط درشت تهیه شده بود به مشارالیه ارائه داد : ورودسگ و گربه و اشخاص ولگرد و وکلای بدنام مجلس اکیدا ممنوع است !

(نقل از اطلاعات یازدهم اردیبهشت ماه ۱۳۱۳)

نمایشنامه‌ای برای کودکان
شاپرک خانه

نوشته: بیژن مفید کارگردان: دان لافون
اجرا توسط: گروه تئاتر کانون پرورش فکری کودکان ونوجوانان
محل اجرا: تئاتر شهر ۶ تا ۱۵ اردیبهشت ۵ و ۸ بعدازظهر
محل فروش بلیط کیشه‌ی تئاتر شهر

آگهی مناقصه شماره ۲۲۲ و ۲۲۸ر۵۲

راه‌آهن دولتی ایران ٥ قلم «۳۹۰۰۰ متر» کابل پلاستیکی تلفنی و سیم دوبل جنگی مورد نیاز را برطبق مشخصات و شرایط مربوطه .

از طریق مناقصه تحویل تهران انبار مرکزی ط خریداری می نماید .

داوطلبان شرکت در مناقصه میتوانند در ساعت اداری جهت دریافت اسناد مناقصه‌باداره کاربردازی مراجعه فرمایند شرکت کنندگان در مناقصه باید مبلغ پانزده هزار ریال بعنوان سپرده شرکت در مناقصه به صندوق راه‌آهن پرداخت و رسید صندوق یا معادل همان مبلغ ضمانت‌نامه بانکی صادریکی از بانکهای‌مجاز ایران که لااقل یکماه اعتبار داشته باشد بضمیمه پیشنهاد خود تا ساعت ۹ صبح روز ۵۲ر۳ر۲۰ در صندوق پیشنهاد ها واقع در اداره کل کاربردازی بیاندازند پیشنهاد های واصله ساعت ده روز مزبور بازو قرائت خواهد شد. حضور پیشنهاد دهندگان یا نمایندگان مجاز آنها در جلسه مناقصه آزاد است و راه‌آهن دررد ویاقبول هریك یاتمام پیشنهادها مادامیکه قرارداد مبادله نشده است جزا و کلا مختار میباشد . به پیشنهاد فاقد سپرده‌و مشروط و مبهم وپیشنهادیکه بعداز موعد مقرر برسد ترتیب‌اثر داده نخواهد شد سپرده برنده اول و نفر دوم مناقصه‌نگهداری و درصورت استنکاف‌از انجام معامله بدون تشریفات بنفع‌راه‌آهن ضبط خواهد شد. مالیات متعلقه و هرگونه عوارض دیگربعهده برنده مناقصه میباشد . راه‌آهن میتواند تا صدی بیست و پنج ازمیزان معامله کسرویا‌اضافه نماید .

م‌الف ۳۳۴۷ راه‌آهن دولتی ایران

آگهی مناقصه

این شرکت تعداد سیصد هزار عدد جعبه مقوائی مورد نیاز کارخانه گلیسرین و صابون را از طریق مناقصه خریداری می نماید داوطلبان میتوانند شرایط مناقصه را از امور بازرگانی شرکت واقع در خیابان سپه ، باستیون ، سازمان اتکا طبقه‌پنجم دریافت و پیشنهاد خودرا تا ساعت ۱۰ صبح روز سه شنبه ۲۵ اردیبهشت ۵۲ بدفتر شرکت تسلیم و رسید دریافت دارند .

م‌الف ۲۱٤۱ شرکت سهامی کارخانجات اتکا

آگهی مناقصه

شرکت دخانیات ایران یک هزار و چهارصد و پنجاه ۱٤۵۰ تن کاغذ سفید مرغوب بوبینی مورد نیاز خود را سی‌اندآف خرمشهر یا بندر شاهپور یا بندر پهلوی یا تحویل مرز جلفای ایران از طریق مناقصه خریداری مینماید . داوطلبان شرکت در مناقصه میتوانند با دریافت مشخصات و شرایط مفاد طرح پیمان‌از اداره معاملات خارجی این شرکت واقع در خیابان ایرانشهر شمالی پیشنهاد های صریح و قطعی خود را بضمیمه پانصد هزار ریال وجه نقد یا ضمانتنامه‌بانکی بعنوان سپرده شرکت در مناقصه تا ساعت ۹صبح روز ۳۱ر٤ر۱۳۵۲ مطابق با بیست و دوم ژوئن ۱۹۷۳ باداره دفتر شرکت دخانیات ایران تسلیم نمایند . جلسه مناقصه در ساعت ۱۰ صبح همان روز درداره معاملات خارجی تشکیل میشود . حضور پیشنهاد دهندگان یانمایندگان آنان در جلسه مناقصه آزاد و شرکت در مناقصه بمنزله قبولی کلیه شرایط مناقصه میباشد . سپرده نفر دوم تاقطعیت معامله با نفر اول آزاد نخواهد شد .

شرکت دخانیات ایران

آگهی انتشار اوراق قرضه

در اجرای ماده ۳۰ قانون انتشار اسناد خزانه و اوراق قرضه بدین وسیله باطلاع عموم میرساند که ازتاریخ اول آبانماه ۱۳٤۸ تا پایان فروردین ماه ۱۳۵۲ مبلغ ۴۷ر۴۷۵ر۰۰۰ر۴۸۵ریال اوراق قرضه یکساله و مبلغ ۱۶ر۸۸٤ر۸۶۰ر۰۰۰ ریال اوراق قرضه دوساله و مبلغ ۶۹ر۱۲۵ر۰۰۰ر۰۰۰ ریال اوراق قرضه سه ساله و مبلغ ۳ر۹۳۵ر۰۰۰ر۰۰۰ ریال اوراق قرضه پنجساله و مبلغ ۱٤ر۷٤۰ر۰۰۰ر۰۰۰ ریال اوراق قرضه هفت ساله جمعا بمبلغ ۱۵۲ر۱۷۰ر۳۳۵ر۰۰۰ ریال بفروش رسیده است.

ضمنا مراتب‌زیر یادآور میشود:

۱ـ بهره اوراق قرضه از پرداخت مالیات معاف میباشد.

۲ـ بهره اوراق مزبور هر ششماه یکبار پرداخت میشود.

۳ـ پرداخت اصل‌وبهره اوراق قرضه مشمول مرور زمان‌نیست.

٤ـ سازمان های دولتی ووابسته بدولت موظفند‌اوراق قرضه را پس از سررسید در مقابل بدهی های مالیاتی بپذیرند.

۵ـ بانك مرکزی‌ایران‌وعاملین بانك مزبورعهده‌دار فروش وبازپرداخت اوراق قرضه و همچنین پرداخت بهره متعلقه می باشند.

وزارت دارائی

م‌الف ۲۱۲۷

استخدام

کارخانه آبادان آلیمینیوم به چند نفر کارگر متخصص در و پنجره ساز آلیمینیوم نیازمند است .

آبادان ـ احمد آباد ساختمان میر تلفن ۲۳۹۸۹

«اتاق بدون کتاب، همچون پیکری است بدون روح»
ـ میرون ـ
به‌تازگی منتشر کرده‌ایم:
● جادوی اعداد ـ سیدنی ه. لمب ـ جلال نفی‌زاده
هوشنگ جوزوی
(مجموعهٔ جالبی از بازیها ، معماها و تیرنگهای ریاضی)
● دوشیزهٔ یخها ـ هانس کریستیان آندرسن ـ اردشیر نیکپور
(برای کودکان ونوجوانان)
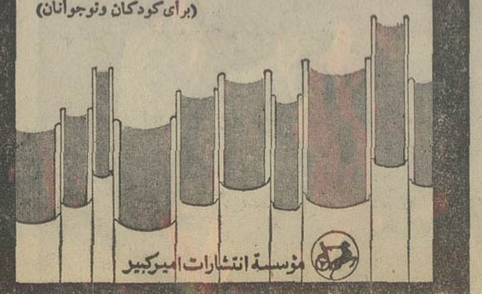
مؤسسهٔ انتشارات امیرکبیر

جدول کلمات متقاطع

شماره ۵۶۲۴

طراح جدول : ف . جلوه

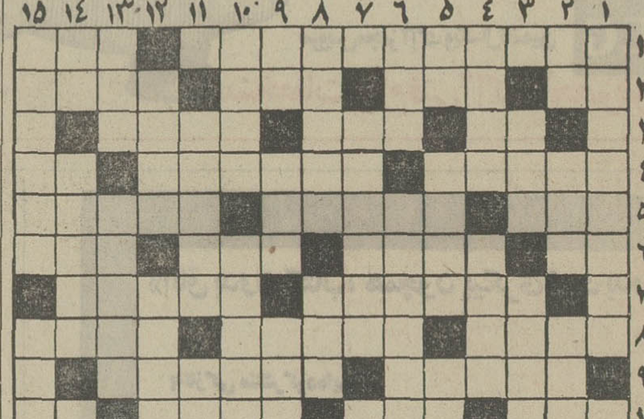

افقی :

۱ـ از شعرای صدر مشروطیت که اشعار انقلابی داشت و سر سالم به گور نبرد ـ جامه درخت ۲ـ فوت و فن کار ـ گشایش ـ دوست مخلص و یکدل ـ حکمش را درردیف مرگ‌مفاجات شمرده‌اند ۳ ـ روی سیاه جهان ـ بال مرغ را نیز گویند ـ برنامه تلویزیونی٤ـ نامراد ـ ریزترین جزء یکجسم مرکب ـ پرنده دمبریده ۵ـ هم باگل می‌نشیند هم باپیچ‌وهم باقمری ـ برای معتاد بدترین درداست ـ چهارپایان ٦ـ ضمیر ـ مستعمره فرنگی ـ پراکندن ـ فرزندان۷ـ ناشایست ـ پایان دادن ۸ـ دنباله عروس و داماد ـ طبق کش برسر میگذارد و مار میزند ـ بچه های استوا ۹ـ مادر ـ ازلوازم‌اطاق خواب ۱۰ـ خزنده گزنده ـ سر و پا در هوا ـ بیشوا ومطلوب مرید ـ هرجابکشیدش می‌آید و برمیگردد ۱۱ـ مونس قرقروی پیرزن ـ ناپسند داشتن ـ به اتفاق‌ملاحت‌جهان گرفت ۱۲ـ سودای ناله ـ اقوام و اجداد تازه‌ای برای آدمیزاد معرفی کرد ـ نغمه منفی باف ۱۳ـ از صنایع ظریفه ـ طایفه ـ نااستوار ١٤ـ پیوند حلبی ـ گرفتن ـ ساختمان ـ داخل۱۵ـ بی‌مایه و بی‌معنی ـ دوران ما را این چنین نیز نامیده‌اند .

عمودی :

۱ـ از ناراحتی های روانی که‌به مالیخولیا تعبیرشده‌اند ـ از دوستان قدیم و ندیم جبر ۲ـ دریا ـ بخش مهمی از شیمی ـ از غذا های محبوب و مقوی چهارپایان ـ آزاد مرد شهید ۳ـ مایه عیش آدمی ـ چراغ شیره ـ مکمل صندلی ٤ـ از رمانهای وطنی ـ تنبل ـ چرم ۵ـ تکخال ـ ارادتمند ـ ۲ تا نان نیست ٦ـ جهنم ـ با زهره داستانی شیرین از عشقبازی دارد ـ رقص‌کننده ؟ ۷ـ آشکار ـ دو طرف در خانه های قدیم می‌ساختند ـ میوه ۸ـ گنجشک ـ از درندگان نامدار ـ شکنجه جسم‌برای‌تزکیه جان ۹ـ سرآشپز فرنگی ـ نقطه مقابل خشن ـ از کشور های اروپائی ۱۰ ـ نوعی ساز قدیمی ایرانی ـ برای علاج ثقل سرد تجویزکرده‌اند ـ شیر ۱۱ـ آهنگساز معروف‌آلمانی که اثر ناتمامش از همه معروفتر شده‌است ـ در شیرازمرغوبتر است ـ حرف نفی ۱۲ ـ از شیر خوش باشد ـ طولانی ـ کاری که از کبریت برمی‌آید نه‌از فندک ۱۳ـ ترس و واهمه ـ به روستا های کوچک هم میگویند ـ واقع وحقیقت مطلب ١٤ـ سخن صریح ـ از وسایل تفریح ـ حال وحوصله ندارد ـ قلعه ۱۵ـ نقطه مقابل شهرت ـ بدیختانه این هم برای عده‌ای دکانی شده است .

حل جدول شماره ۵۶۲۳

کمبود مأخذ مشکل اصلی دانشجویان

گفتگو با دکتر محمود منتظرظهور

دکتر محمود منتظر ظهور برنده جایزه سلطنتی کتاب سال

جایزه سلطنتی بهترین تالیف در رشته علوم انسانی ، اجتماعی و تربیتی (اقتصاد) امسال به آقای دکتر محمود منتظرظهور استاد دانشکده اقتصاد و عضو هیئت علمی دانشگاه تهران تعلق گرفت. این کتاب که افتخار ربودن جایزه سلطنتی نصیب آن شد اقتصاد کلان نام دارد وعنوان ثانوی آن تحلیل های ماکرواقتصادی ومقدمه برالگوها و سیاست های اقتصادی میباشد .

خبرنگار ـ ممکن‌است هدفتان‌ازتالیف‌این‌کتاب‌وچگونگی‌تالیف‌آن‌ونیز پژوهش های اقتصادی موجود در سطح محافل دانشگاهی را بیان دارید ؟

دکترمنتظر ظهور ـ به نظر من هدف و بطورکلی انگیزه ،احساس کمبود منابع فارسی و نیز ضعف شدید دانشجویان از نظر زبانهای خارجی بوده است . واما درمورد زمینه های پژوهشی میبایستی بگویم که تاکنون کارهائی صورت گرفته است . از جمله همین‌کتابی که من تالیف نموده‌ام‌در چهارچوب یک برنامه مشترک وباهمکاری‌چند استاد دیگر بوده است . درواقع از چند سال پیش طی توافقی که با آقایان دکتر مشکوة،دکترقدیری نمودیم ، قرارشدکه در زمینه اقتصادکلان من وآقای‌دکترقدیری در اقتصاد خود و آقای دکتر مشکوة در مورد نیزیک سری از همکارانمان در اقتصاد تالیفات گرانبهائی‌ارائه داشته‌اند و لازم است تذکردهم که‌هم‌اکنون بعضی‌ازاین تالیفات دربعضی کشور های همجوار نظیر افغانستان و پاکستان نیز تدریس میشود و بهر حال به عنوان کتب کلاسیک شناخته شده‌اند.

خبرنگار ـ سئوال‌دیگرمن‌کمی‌گسترده شده‌است و رساله های‌تحقیقی را در برمیگیرد . بنظر شما رساله‌هایی که در دانشگاه تهران تهیه میشوند تا چه حد ارزش‌علمی‌دارندو کمبود ارزش احتمالی آنان معلول چیست؟

دکتر منتظر ظهور ـ رساله های دانشگاهی رامیتوان به سه دسته تقسیم‌کرد. رساله‌های در سطح لیسانس ،فوق‌لیسانس و دکترا . رساله های درسطح لیسانس معمولا از ارزش‌علمی کمی برخوردارهستند و این‌امر بیشترمعلول چند عامل است.

اول: عدم تسلط‌دانشجویان بیک زبان خارجی.

دوم : کمبود کتاب های پر ارزش چه از نظر نظری و چه از نظر عملی و تجربی و تجزیه و تحلیل.

سوم : وجودسیستم واحدی که موجب میشود تا رساله مربوطه ۲واحد محسوب شود و بالطبع در مدت یک ترم که‌کمتر ازشش‌ماه میباشد، تنظیم گردد. در حالیکه برای تهیه یکرساله میبایستی مراحلی را پشت سر گذاشت‌که‌دردرجه‌اول گردآوری ماخذ و منابع است و بعد ازان مشاوره با استاد راهنما ودر پی آن تلفیق داده‌ها و ارائه تحقیق بعنوان رساله.

و امادلیل چهارم که میتواند متعاقب همان‌دلیل‌سوم ذکرشود، بنظر من نقص سیستم آموزش دانشگاههای ایران است که معمولا رساله‌را در آخرین‌سال یا آخرین ترم تحصیلی می‌خواهند .درحالیکه در ترم‌آخر دانشجودرگیر گذرانیدن‌آخرین واحد های تحصیلی است که معمولا ۲۰ تا ۲۵ واحدمیباشد ودرآنصورت کمتر وقت مطالعه و کاوش دارد.

دومین گرومرساله‌ها مربوط به‌فوق‌لیسانس است که‌متاسفانه باید بگویم از وضعیت رساله های لیسانس پیروی میکند و تنهاسومین‌گروه‌یعنی رساله های دکترارامیتوان ارزشمند دانست که معمولا کم نظیر وبسیارپخته ازآب درمیایند وگرایش بخش خصوصی به چاپ‌آنها نیز نشانه همین امر است.

اخبار دانشگاهی

طرحهای صنعتی

روز پنجشنبه گذشته نمایشگاه طرح های صنعتی در دانشکده هنر های زیبا افتتاح شد و تا یکهفته ادامه دارد .

این نمایشگاه از طریق تیرینال میلان که موسسه فرهنگی است تدارک شده است که هر سال نمایشگاه های بین‌المللی را ترتیب می دهد که هدف آن نشان دادن طرح از طریق صنعت میباشد . آقای درایومار کزونی در این مورد گفت :

این موزه قبلا در بلگراد ، ورشو ، وین تشکیل یافته است . یکی از علل برگزاری این‌نمایشگاه معرفی رابطه‌ای است که بین هنر و صنعت وجود دارد .

یکی دیگر از هدف های اساسی این نمایشگاه جلب نظر دانشجویان معماری ، طراحان و صاحبان صنایع به رابطه هنرو صنعت میباشد .

سخنرانی در دانشکده هنر های دراماتیك

ـ عصر امروز دکتر عبدالحسین زرین‌کوب استاد دانشکده ادبیات تحت عنوان «چگونه میتوان ایرانی‌بود دراماتیک برای دانشجویان این دانشکده سخنرانی‌نمود.

انتشار نشریه مدرسه عالی بیمه

شماره جدید نشریه مدرسه عالی بیمه تهران‌ظرف چند روز آینده بکوشش جمعی از دانشجویان این موسسه عالی منتشر خواهد شد . در این نشریه مقالاتی در زمینه مسائل مربوط به بیمه درج شده است .

روز نامه اطلاعات پایان نامه‌های تحصیلی رامعرفی میکند

سیستم پولی بین المللی

« سیستم پولی بین‌المللی» عنوان پایان نامه آقای اسکندر سروش فارغ‌التحصیل رشته لیسانس دانشکده علوم اقتصادی و سیاسی دانشگاه ملی است که از طرف ایشان به صفحه دانشگاهی روزنامه اطلاعات فرستاده شده است.

آقای اسکندر سروش این پایان‌نامه را براهنمائی‌دکتر شیبانی استاد دانشکده علوم اقتصادی و سیاسی دانشگاه ملی و از تالیف هربرت . جی. گرویل به فارسی ترجمه‌کرده است . پایان نامه مزبور در ۱۰۲ صفحه : یک مقدمه و سه فصل تنظیم گردیده و در خرداد ماه جاری با درجه ممتاز پذیرفته شده است .

در فصل اول ، مشخصات یک نظام پولی موثر در سطح جهانی شامل سیاست ها و مسائل فنی و سازمان‌پولی و دیگر مسائل در فصل دوم ذخایر و ثبات نرخ ارزشامل ماهیت ذخایر بین‌المللی ، قابلیت انعطاف نرخ ارزو تقاضا برای ذخایر ، منحنی عرضه و منحنی تقاضا و در فصول سوم تحت عنوان « دیگر عوامل تعیین کننده تقاضا برای ذخائر ، موضوعات تمایل به ایجاد تعدیلات داخلی، تعطیلات قیمت و درآمد ، تعرفه های گمرکی و کنترل های مستقیم . ثبات اقتصادی جهان و همکاری ملت ها ، انتقالات کوتاه مدت سرمایه خصوصی ، هزینه و ریسک نگهداری ذخایر، سطح درآمد و قیمت جهانی و تقاضای ملی برای ذخایر ، مورد بحث و تجزیه و تحلیل قرار گرفته است .

در ابتدای فصل‌اول پایان نامه میخوانیم :

« یکی از عوامل ضروری برای هر مبادله موثروجود پول است . بدون آن فقط یک سیستم پرزحمت دادو ستد ووجد خواهد داشت . در حال حاضر برای اینکه پول خیلی مهم است حکومت های همه کشور ها مسئولیت ایجاد ونگهداری عرضه های پول ملی را به عهده گرفته‌اند و نیروی تولید جهان و رفاه مصرفی مردم میتواند بوسیله رشته های تولیدی در سطح ملی و مبادله بین‌المللی بازده اضافه شود . بطوریکه در اقتصادهای ملی وجود یکسیستم مالی موثر این مبادله را آسان میکند . برای بحداکثررسانیدن میزان رفاه مردم جهان ، یک قدرت مرکزی تنظیم عرضه‌پول که بتواند باندازه قدرت های اقتصادی ملی انجام وظیفه نماید وجود ندارد .

روی‌همرفته تنظیم مطالب بخش های مختلف پایان‌نامه با دقت و خالی از ایراد و اشتباه انجام گرفته است و با در نظر آوردن این نکته که تهیه کننده پایان نامه در بعضی از قسمت ها برای روشن شدن بحث ، نمودارهاو منحنی های اقتصادی را نیز عنوان نموده است ، میتوان پایان‌نامه مزبور را یکی ازرساله های دانشگاهی خوبی دانست که تاکنون به صفحه دانشگاهی روزنامه اطلاعات و اصل شده است .

آگهی مناقصه شماره ۸

نیروی هوائی شاهنشاهی تعدادی تشك‌و بالش اسفنجی‌موردنیاز خود را ازطریق مناقصه خریداری مینماید . پیشنهاد دهندگان میتوانند با مراجعه بستاد نیروی هوائی (خیابان فرح‌آباد)ودریافت برگ شرائط و مشخصات پیشنهادات خودرا برطبق مفاد مندرج‌در برگ شرائط تنظیم نموده‌وتاساعت۱۳ روز یکشنبه ۵۲ر۲ر۳۰بدفتر آجودانی کل ستاد فرماندهی نیروی هوائی تسلیم نمایند .

۴الف ۳۱۴۳ آ ـ ۸۰۳۶ نیروی هوائی‌شاهنشاهی

با تائیدات خداوند متعال

در اجرای منویات مترقیانه و خردمندانه شاهنشاه آریامهر شرکتی با مشارکت عموم اعضاء صنف دارندگان قهوه‌خانه تهران به‌منظور خرید و فروش لوازم و مایحتاج صنف‌مزبور تشکیل میشود هیئت موسس عبارتند از آقایان حاج عباس شیرازی ، محمد رضا شهبازی نهاوندی ، محمد معمارنوبری و حسابی‌بشماره ۶۵۳۳ درشعبه مرکزی بانك اعتبارات تعاونی و توزیع مفتوح گردید اعضاء محترم صنف میتوانند با دریافت معرفی نامه از دفتر اتحادیه یك یاچندسهم خریداری ووجه آنرا در مقابل‌اخذ رسید بانکی ببانك نامبرده پرداخت نمایند.بهای هر سهم‌یکهزار ریال می‌باشد .

هیئت‌موسس

آ ـ ۷۷۱۲

گروه فرهنگی خوارزمی

برای آخرین ترم فشرده کلاسهای کنکور ریاضی و طبیعی که‌ازروز ۲۳ خرداد ۵۲ شروع میشود ثبت نام مینماید. ازداوطلبان درطول ترم امتحاناتی بروش کنکور سراسری دانشگاهها ومدارس عالی کشور بعمل می آید واوراق امتحانی بوسیله ماشینهای I.B.M. تصحیح و کتباً اعلام نتیجه میگردد

داوطلبان جهت ثبت نام بادو قطعه عکس به آدرس زیر مراجعه فرمایند:

دبیرستان شماره یک خیابان دانشگاه (بیست متری دوم)

چهارراه سزاوار تلفن ۴۳۱۸۰-۴۹۹۵۳

KOMATSU

ماشینهای راهسازی

کوماتسو

باتکنیك برتر

واستحکام بیشتر

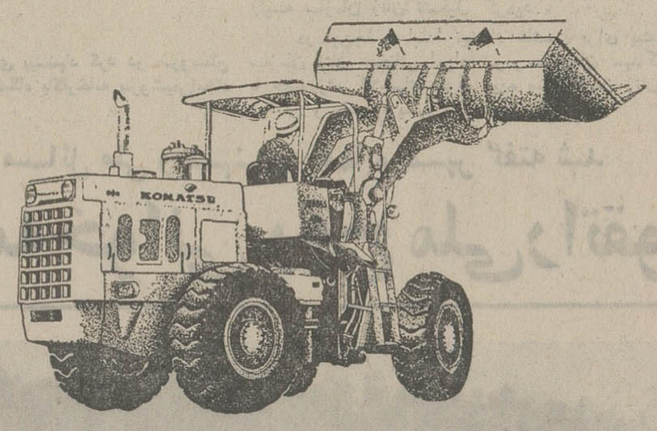

لودر کمرشکن
بقدرت ۱۳۸ اسب در
چرخ‌طیار بابیل بارکن
بظرفیت ۲٫۳۰
متر مکعب

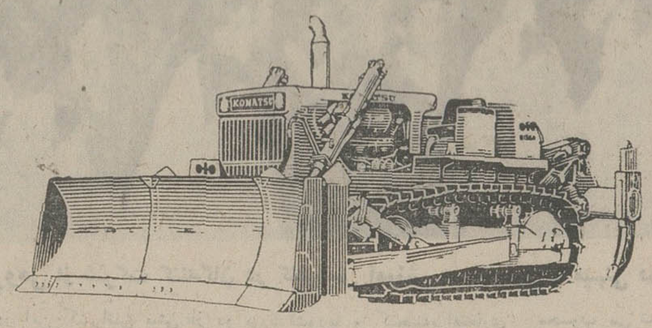

بلدوزر دی ۱۵۵ آ
بقدرت ۳۲۰ اسب
باگریپکس دنده‌ای
یا اتوماتیك

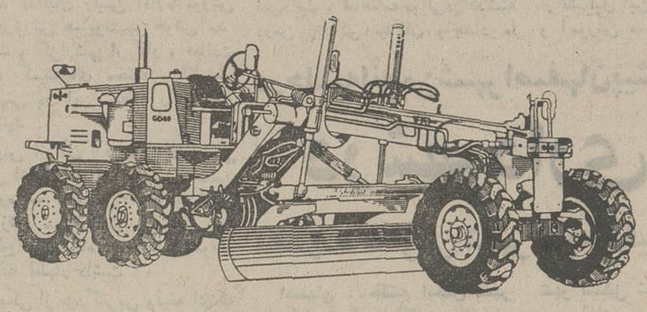

گریدر جی‌دی ۴۰
بقدرت ۱۶۵ اسب با
گریپکس اتوماتیك
تمام‌هیدرولیك

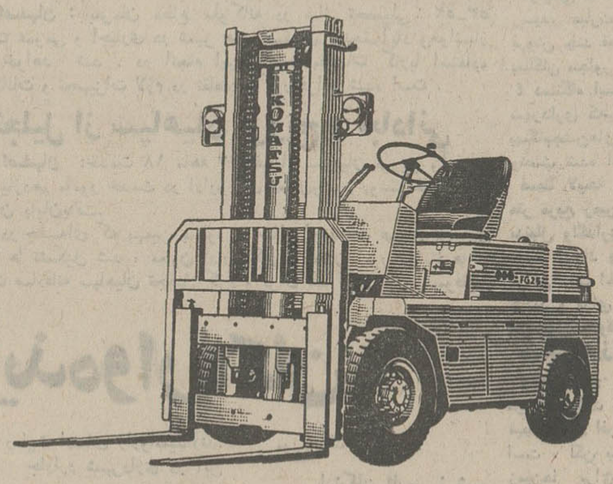

لیفت‌تراك‌درانواع
باطری ، دیزل ،
گازوبنزینی
از ۱ تن‌الی ۳۰ تن

نماینده انحصاری در ایران . شرکت هاماراگ با مسئولیت محدود

تهران ـ خیابان تخت طاوس شماره ۵ ساختمان آرک تلفنهای ـ ۹۹ ـ ۸۳۳۲۹۸ و ۲۶ ـ ۲۵ ـ ۸۳۲۱۲۳

جنوب

توجیه هدفهای ملی و میهنی

اصفهان : کنفرانس ارزشیابی وتوجیهی هدف های‌ملی و میهنی باحضور آقای غروی معاون وزارت آموزش و پرورش ، مسئولان‌امور اداری ، و ۵۰۰ نفر از اعضاء شورای آموزش و پرورش منطقه‌ای ، انجمن های همکاری خانه و مدرسه ، مدیران و روسای دبیرستان های مدارس راهنمائی تحصیلی ، معلمین ، نمایندگان آموزش و پرورش بخش ها و اعضاء کمیته های هدف های ملی و میهنی شهرضاتشکیل شد . در این جلسه پس از سخنان آقای غروی در زمینه مسائل ملی و میهنی کار های انجام شده ، از طرف کمیته ها مورد بررسی و ارزشیابی قرار گرفت .

این ارزشیابی از کار کلیه کمیته ها با اعزام مامورین‌درسراسر استان ادامه خواهد داشت .

درانجمن شهرستان مسجدسلیمان گفته‌شد:

نصب پیکره‌والاحضرت‌ولیعهددرمسجدسلیمان مورد‌تقاضای‌مردم‌میباشد

مسجد سلیمان : جلسه انجمن شهرستان مسجدسلیمان بریاست آقای ناصر سلیمانی در محل انجمن تشکیل شد .

در این جلسه ابتدا آقای سلیمانی‌به شروع کارمیکروویو در مسجد سلیمان اشاره کرد و سپس در مورد وسائط نقلیه بین جاده «اندیکا»

ـ«لالی» گفت :

ـاغلب اتومبیل هائی که در این جاده کار می‌کنند اسقاط هستند .

و بخصوص اتومبیل های وانت بجای حمل بارو کالا مسافر حمل می کنند ضمنا وضع گاراژ های لالی نابسامان است . که در این مورد قرار شد ، آقایان : عبدشاه ، حاج آذری و شهنامی به لالی رفته و بوضع گاراژ های این‌منطقه رسیدگی کنند .

نصب پیکره ولیعهد

آقای «دشت بزرگ» یکی از اعضاء گفت :

ما درآستانه دهه‌دوم انقلاب از مقامات شهری و مملکتی تقاضا داریم ، تا پیکره‌ای از ولایتعهد ایران ساخته شود و در یکی از فلکه های این‌شهر نصب گردد .

تحویل درمانگاه

سپس آقای نیکخواه اظهار داشت :

ـحال که قرار شده سپاهی بهداشت برای درمان مردم هفته‌ای دوروز به هفتگل بیاید، پیشنهاد می کنم ، که سپاهی مذکور درمانگاه این منطقه را هم تحویل بگیرد .

بودجه

آقای شاهرخی‌یکی دیگراز اعضاءانجمن شهرستان درمورد بودجه آموزشی و پرورش مسجد سلیمان و تصویب آن ابراز رضایت کردو قراربراین شد از این بودجه سه میلیون ریال آن صرف آموزش‌و پرورش هفتگل و بقیه آن در اختیار آموزش و پرورش مسجد سلیمان گذاشته شود.

آقای حاج آذری اظهار داشت :

در بهداری برای صادر کردن جواز دفن بچه‌از صاحب میت ۲۰۰ ریال می گیرند !

وضع تلفنچیهای شهری

آقای حاجی آذری سپس در مورد ناراحتی هائی‌که تلفن‌چی های شهری برای مردم بوجود می آورند مطالبی بیان کرد :

جریان قابله

ناطق سپس‌ادامه‌داد :وضع قابله دراین شهر نیزبهیچوجه رضایت‌بخش نیست و زنان باردار این شهر برای رهائی‌از دست آنان‌به قابله های‌قدیمی پناهنده می شوند .

پزشکان کشیك

وی‌افزود: اغلب‌پزشکان کشیك در این شهر پس از ویزیت بیمار به آنها دارو هم میدهند که‌باین ترتیب وجود داروخانه های کشیك‌را در شب بی‌فایده جلوه می دهد !

در جلسه انجمن شهرستان شیراز گفته شد :

نفت‌سروستان

از بهترین نوع نفت در دنیا است

سروستان فارس ـ شیراز ـ که برنگ سبز میباشد بهترین نفت کارشناسان نفتی در فارس اعلام موجود در دنیاست . و نظیر آن کردند ، چاه شماره یک نفت فقط در لیبی وجود دارد .

وی پیشنهاد کرد در سروستان پالایشگاه یاکارخانه پتروشیمی‌ایجاد شود .

سروستان ، که سه ماه قبل از موعد مقرر به نفت رسیده ، فشار قابل توجهی دارد ، طوری که میزان آن از فشار اولین چاه نفت آغاجاری هم فراتر میرود .

این مطلب در انجمن شهرستان شیراز عنوان شد و آقای غلامعلی کمالی نماینده سروستان در حالی که هیجان زده شده بود ، پشت میکروفن انجمن قرار گرفت وضمن آنکه شیشه‌ای مملوازنفت ازجیب خود بیرون آورد خطاب به‌اعضای انجمن شهرستان گفت : من حاوی خبر بسیار شادی آفرین و مسرت‌بخشی هستم و آن اینست ، نفت مکشوفه از چاه شماره یکسروستان

سمینار ماهانه سپاهیان

شهرضا : در سمینار ماهانه سپاهیان دانش روستاهای تابعه شهرضا که در سالن دبستان‌پروین اعتصامی شهرضا تشکیل شد ، وظایف اداری و آموزشی سپاهیان توجیه گردید و مشکلات سپاهیان رفع گردید.

ارزشیابی

شهرضا :بمناسبت هفته‌ارزشیابی پیشاهنگی، فعالیت‌های مخصوصی از طرف سازمان پیشاهنگی‌شهرضا شروع گردید.

در این هفته پیشاهنگان با لباس پیشاهنگی در مدارس حاضرشدند واز مربیان خود قدردانی‌کردند.

سازمان پیشاهنگی با برگزاری اردوهای یکروزه از اقدامات انجام شده، مربیان‌و پیشاهنگان‌ارزشیابی بعمل آورد.

در کنفرانس آموزش مسائل ملی و میهنی‌در همایونشهر گفته شد

شاهنامه‌خوانی،روح ملی‌راتقویت‌میکند

همایونشهر : آقای غروی‌معاون آموزشی منطقه دو وزارت‌آموزش و پرورش که باتفاق آقای مینو مدیر کل آموزش و پرورش اصفهان به همایونشهر آمده‌بوددر کنفرانس آموزش مسائل ملی و میهنی در این شهرستان شرکت کرد .

در این کنفرانس بیش از دو هزار نفر از معلمین ، دبیران ، سپاهیان دانش ، اعضای انجمن های همکاری خانه و مدرسه و عده‌ای از اولیاء دانش آموزان شرکت داشتند .

در آغاز کنفرانس آقای سید احمد فدائیان رئیس اداره‌آموزش و پرورش همایونشهر خوش‌آمد گفت و گزارشی از کار و فعالیت های کمیته‌های مختلف‌مسائل‌ملی ومیهنی در این منطقه را باطلاع رسانید .

پس از آن آقای‌فریدون‌صادقی یکی از دبیران همایونشهر ضمن اشاره به تحولاتی که پیرامون آموزش مسائل ملی و میهنی در سطح‌آموزشگاه های کشورصورت گرفته اظهار داشت :

یکی از بزرگترین وثیقه ای که برای حفظ ملیت وآموزش‌مسائل ملی‌و میهنی دراختیار داریم زبان فارسی است ، ارزش فردوسی طوسی شاعر ملی و حماسه سرای بزرگ‌کشورما و گنجینه‌پرافتخاری که‌بنام شاهنامه ازخود به‌یادگار گذاشته برکسی پوشیده نیست .

البته ناگفته نماند که هنوز بسیاری از ما ارزش واقعی این کتاب را که در حقیقت کلید آموزش مسائل ملی و میهنی‌است نمی‌دانیم . شاهنامه‌خوانی‌درگذشته درس زندگی نیاکان واجداد ما محسوب می شد .

سپس آقای سراج الواعظین یکی ازروحانیون همایونشهراثرات انقلاب سفید شاه و مردم‌راتشریح کرد و برای سلامت شاهنشاه و خاندان جلیل سلطنت دعانمود.

آنگاه آقای غروی گفت: هدف از تشکیل این کنفرانس هاتشریح و آموزش مسائل ملی و میهنی است ، البته وزارت آموزش و پرورش هدفهای دیگری نیز دارد.

موضوع دیگری که‌همکارم‌بدان اشاره کرد موضوع شاهنامه و شاهنامه خوانی‌است ماقبلا هم‌چنین فکری کرده‌ایم و در نظر داریم شاهنامه را به تعداد زیادی چاپ کنیم وبه رایگان در اختیار دانش آموزان قرار دهیم .

گروهی از شرکت کنندگان در کنفرانس آموزش مسائل ملی و میهنی در همایونشهر

افتتاح خانه‌انصاف

بهبهان ـچهل‌وچهارمین خانه انصاف در بخش حومه بهبهان‌طی مراسمی توسط آقای وحیدی‌رئیس‌دادگستری‌این شهرستان گشایش یافت .

این‌خانه‌انصاف‌در قریه«کلگه‌زاراز» قرار دارد و در مراسم افتتاح آن آقایان :محقق فرماندار ، عدالت‌دادستان ،قدس‌بازپرس ، سرکار نسروان حفیظی معاون منطقه ژاندارمری‌و سرکار ستوان یکم رئوفی فرماندار گروهان ژاندارمری بهبهان حضور داشتند .

عکس بالاآقای وحیدی‌را هنگام افتتاح خانه انصاف‌قریه«کلگه‌زاراز» نشان می دهد .

درجلسه‌انجمن‌شهر اصفهان‌پیشنهادشد:

برای جلوگیری از کار ساختمانهای بدون‌پروانه

درشهرداری گروه‌پلیس ساختمان‌تشکیل‌شود

محدوده قانونی شهر باید دقیقا مشخص وبه مردم اعلام گردد ، تا مردم‌تکلیف خود را بدانند

اصفهان : جلسه انجمن شهر اصفهان بریاست آقای عبدالحمید نیکپی و با حضور آقای علی‌اکبر خوشنود معاون مالی و اداری و سرپرست شهرداری‌درسالن انجمن شهر تشکیل شد.

در آغاز ، صورت جلسه قبل قرائت شد و بتصویب رسید. آنگاه لوایح شهرداری مطرح شد ومورد بررسی قرار گرفت.

تصویب لوایح

لوایحی که در این جلسه‌بتصویب رسید، عبارت است از لایحه فروش چند قطعه زمین کوچک بمالکان مجاور آنها و لایحه‌فروش ٤ دستگاه اسکلت فلزی روبروی شهرداری کمبرای‌تزئین وچراغانی بهنگام‌جشن‌های شاهنشاهی‌ساخته ونصب شده است.

ضمنا لایحه واگذاری ۱۵ هزار متر مربع زمین به سازمان مسکن بدنبال واگذاری زمین‌های قبلی‌که جهت ایجاد واحدهای مسکونی ارزان قیمت اختصاص یافته مطرح گردید و برای رسیدگی بیشتر به کمیسیون حقوقی ارجاع شد.

مسکن ارزان قیمت

هنگام طرح این لایحه آقای مرتضوی گفت : تهیه مسکن ارزان قیمت برای افراد کم بضاعت‌خوب است ، لکن بهتر است از این زمین‌ها برای مسکن کارمندان شهرداری نیز که غالب آنهاقسمتی ازحقوقشان‌رابابت‌اجاره‌میپردازند، اختصاص داده شود. زیرا این زمین‌ها متعلق به شهرداری است‌و کارکنان شهرداری‌بیشتر استحقاق دارند.

محدوده شهر را معلوم‌کنید

در این جلسه خانم محبی‌پیشنهاد کرد ، محدوده قانونی شهردقیقا مشخص واعلام گردد ، تا مردم تکلیف خود را بدانند . وی‌همچنین گفت:

ـ قبل از آنکه ساختمانی بطور غیر قانونی ساخته شود، شهرداری های نواحی جلوی آنرا بگیرند تا نیازی نباشد، به کمیسیون ماده «صد» ارجاع شود و تخریب گردد.

توضیح

در این مورد معاون شهرداری توضیح داد : مامورین نواحی برای جلوگیری از ساختمانهای‌غیر قانونی کوشش می‌کنند ، منتهی صاحبان برخی از این بناها مخفیانه و غالبا شب هنگام دیوار ساختمانی را بالا برده و چون ماموران نواحی عده‌شان آنقدر نیست که شبانه روز در تمام نقاط مانع ایجاد اینگونه ساختمان ها باشند و از سوی دیگر براساس قانون اختیاراتشان محدود است، تصمیم گرفته شده در شهرداری یک گروه پلیس ساختمان تشکیل گردد که با تصویب انجمن شهر با اختیارات لازم بتوانند ، از ساختمانهای غیر قانونی و بدون پروانه جلوگیری کنند.

راه‌شوشتر ـ بندقیر کی اسفالت‌میشود؟

شوشتر ـ ازسه سال قبل‌عملیات راهسازی جاده شوشتر ـبندقیر آغازشد و کلیه اشجاری‌که‌دراین مسیر قرارداشت قطع گردید . کوشش بسیاری‌دراین راه وجود داشت ، که تصور میرفت با این همه فعالیت کار جاده در عرض شش‌ماه به پایان برسد ولی‌اینطور نشد وکارساختمان‌جاده‌بمدت۲ سال تعطیل شد . مردم که می‌رفتند ، این‌مساله را فراموش شده تلقی نمایند ،باز سرو کله حضرات مسئولین‌امر پیدا شد . و بعدازا۲ سال کارشن ریزی‌این‌جاده شروع شد .ولی‌باز کارجاده‌بعلت‌نامعلومی نیمه تمام ماند و برای اسفالت ٤٨ کیلومتر جاده تاکنون ۳سال وقت‌صرف شد .

باوجودی که این‌راه‌از لحاظ نزدیکی به اهواز،برای‌شوشتری‌ها بسیار حائز اهمیت است ، ولی هنوزدراین مورد فکر اساسی صورت نگرفته و مسئولین آن برای‌اسفالت آن‌اقدام فوری بعمل نیاورده‌اند .

۲۳ مسافر قاچاق دستگیر شدند

اروند کنار : ۲۳ مسافر که قصد داشتند بطور غیر مجاز از طریق آبهای ایران ، به کویت مسافرت کنند ، وسیله ماموران ژاندارمری «خسروآباد» آبادان دستگیرشدند.

دلالان مسافر از هر مسافر ، پانزده هزار ریال دریافت کرده بودند .

تشریح هدفهای نیروی‌پایداری‌درروستاها

اهواز : هیاتی ازنیروی پایداری استان خوزستان برای تشریح‌هدف های نیروی پایداری عازم بندرقیر، زوپیرچویی ، صلیعه از توابع شهرستان اهوازشدند و نماینده نیروی‌پایداری دراجتماع کشاورزان و عشایراین روستاها ،ضمن‌تشریح برنامه های‌نیروی‌پایداری‌گفت :

این سازمان موظف است که کلیه‌افراد مملکت اعم‌ازکارگران کشاورزان ، اصناف،پیشه‌وران ، کارمندان و دانش آموزان و دانشجویان داوطلب را برای‌دفاع از حدود و ثغورآب و خاك ایران در زمان صلح روحا و جسما آماده سازد و در اجرای این ماموریت بزرك نیروی پایداری استان خوزستان بادارا بودن نیرو هائی از شهرستان های ، آبادان ، بهبهان ، سوسنگرد ، دزفول،خرم‌آباد افراد داوطلب را به‌عضویت در آورده تا دریك برنامه تنظیمی به افراد تعلیمات و آموزش‌نظامی یاد داده شود .

کمپرسی آدم کشت

ایذه ـ کامیون کمپرسی در کیلومتر ۲٤جاده‌ایذه ـاصفهان دختر بچه ٤ ساله‌ای بنام‌نشین سبزعلی کی‌بندری را زیرگرفت و کشت .

تقاضاهای‌مردم‌ایذه‌واردکان

ایذه : مدتیست که قند در ایذه حکم کیمیا را پیدا کرده‌است . باتوجه‌به‌مصرف زیاد قنددراین شهر ، اهالی از مسئولین امر تقاضا دارند، نسبت‌به‌ازدیادسهمیه قندایذه اقدام عاجل مبذول دارند .

اردکان فارس

باوجود ازدیاد گوشت در اردکان فارس ، تاکنون در تقلیل قیمت آن هیچگونه تغییری داده نشده است ، و قصابان در فروش گوشت رعایت انصاف رارواندیدارند. جادارد شهرداری در این مورد اقدام کند .

اردکان فارس : شهر سیزده هزار نفری اردکان فاقد دندانپزشك‌است‌بااینکه این مساله بارها از طرف اهالی در جراید عنوان شده، ولی‌تاکنون دراینمورداقدامی نشده است . واهالی‌برای‌رفع درد دندان‌باید بناچاربه‌شهر های حوالی مراجعه کنند !

رئیس اداره مالاریای خوزستان از اداره مالاریای شوشتر بازدید کرد

شوشتر : آقای مهندس عطاءاله نقیب حضرتی رئیس اداره مالاریای استان خوزستان برای بازدید از اداره مالاریای شوشتر ، وارد این‌شهر شد و از آزمایشگاه و قسمتهای دیگر آن‌بازدید کرد.

وی ضمن این بازدید برای تکمیل وتعمیر اساسی ساختمان دستوراتی به مسئول اداره داد .

تعلیمات عمومی و اجباری

اصفهان : بفرمان مطاع ملوکانه در سال تحصیلی ۵۲ـ۵۳ تعلیمات عمومی و اجباری در شهر های اصفهان ، نجف‌آباد وخوانسار اجراء خواهد شد . در انجام این منظور مقدمات کاربا استفاده از امکانات و تجهیزات لازم در نقاط مذکور فراهم شده است .

تجلیل از سپاهیان ترویج و آبادانی

اصفهان :خدمت ۱۸ ماهه ۲۲ نفر از سپاهیان ترویج وآبادانی دوره یازدهم مامور خدمت در اداره کل تعاون‌وامور روستا های استان اصفهان پایان‌یافت.

در جلسه‌ای که بهمین منظور در سالن اجتماعات عمران‌ونوسازی روستا ها تشکیل شد ، معاون اداره کل و تعاون امور روستا ها از خدمات صادقانه سپاهیان تجلیل کرد و برای همه آنان آرزوی‌موفقیت نمود .

جلسه سازمان زنان شهرکرد

شهرکرد : جلسه سازمان زنان شهرکرد باحضور تیمسارهاشمی فرماندارکل و خانم احترام‌السادات هاشمی مشاور عالی و دبیر هیات رئیسه سازمان زنان تشکیل گردید .

در این‌جلسه ابتدا تیمسار هاشمی برای پیشرفت برنامه های سازمان زنان سخنانی ایراد نمودو ساختمان مهدکودك را گشود و با حضوروی کلاسهای حرفه دوره سوم‌سازمان زنان، شامل گلسازی، آرایش و ماشین‌نویسی آغاز بکار کرد .

شیراز : همانطورکه خوانندگان عزیز اطلاع دارند ، از روزدوم اردیبهشت برای اولین‌بار در جهان سمیناری بمنظور بررسی مسائل بهداشتی عشایر وسیله سازمان بهداشت جهانی با همکاری وزارت بهداری ایران برگزار شد .

در این سمینار کشور های منطقه شرق مدیترانه که اکثر عشایر در آن ها زندگی می کنند ، شرکت دارند .

شرکت کنندگان این سمینار از کشور های ایران ، مصر ، عراق،عمان ،اتیوپی ،افغانستان، پاکستان ، الجزایر ، عربستان سعودی ، سوریه ، سومالی ، سودان ، ترکیه و یمن می‌باشند و ضمنا ۱۲ تن از کارشناسان سازمان بهداشت جهانی نیز در آن شرکت دارند .

در مورد هدف های این‌سمینار و علت برگزاری آن در ایران خبرنگار ما در شیراز ، با آقای دکتر طبا رئیس سازمان بهداشت جهانی در منطقه مدیترانه شرقی گفتگوئی بعمل آورد که ماحصل آنرا در زیر می خوانید .

اظهارات دکتر طبا

آقای دکتر طبا گفت :

این اولین سمیناری است‌که درباره مسائل بهداشتی جهانی تشکیل می شود . و چون بطور کلی کشور های خاورمیانه دارای عشایر هستندو کوچی‌ها اغلب در کشور های مدیترانه زندگی می کنند . این سمینار برای این قسمت جهان است و علت برگزاری آن در ایران بخاطر این است‌که ایران برای برگزاری سمینارها و کنگره‌های بین‌المللی همیشه‌پیشقدم وآماده بوده است .

و علت انتخاب شیراز و اصفهان نیز این بود که این‌دو منطقه بهترین نقاط عشایری است و بیشترین عشایر در این دو استان ساکن هستند .

آقای دکتر طبا اضافه کرد: برای من مایه خوشوقتی بود که درتمام‌مدت‌این‌سمینار حضور داشتم ، مشاهدات و مباحثات خیلی خوب بود ،بخصوص بازدید از منطقه عشایری سنج و دارنگون و آموزشگاه های عشایری و بالا رفتن سطح آموزش عشایر .

وی افزود ، در این سمینار تمام جنبه های بهداشتی عشایر بررسی میشود ، و در آخر قطعنامه‌ای صادر خواهد شد و بعد مسائلی که سمینار درمورد آن بررسی کرده ، در کشور ها مورد استفاده قرار می گیرد و شرکت کنندگان تقاضاکردند که پس‌از اجرای برنامه های سمینار سه چهار سال دیگرنیز مجددا‌سمیناری‌برپاشود موضوع جالبی که نمایندگان کشور ها در ایران دیدند ، این بود که نه‌تنها عشایر ایران عقب‌مانده نیستند بلکه از هرجهت پیشرفته‌اند .

در ایران یک میلیون عشایر متحرک و دو میلیون عشایر اسکان داده شده ، زندگی می کنند .

نماینده عراق

یکی از کشور های شرکت کننده دراین‌سمینار کشورعراق بود .

آقای دکتر الـتکریتی رئیس هیئت نمایندگی عراق گفت :

این سمینار خوب اداره شد و برای ما شرکت در آن باعث خوشوقتی بود .

در این جا در زمینه کار های عشایری تجارب زیادی آموختیم .

وی اضافه کرد ، پیشرفت عشایر درایران‌برای من‌شگفت‌انگیز بود ، بخصوص بعداز بازدید از مناطق عشایر نشین‌و آموزشگاه های آنها، من‌توصیه می کنم ، تمام نمایندگان شرکت کننده ، از تجربه و پیشرفت ایران استفاده کنند .

در مورد اینکه این‌سمینار از نماینده عراق سئوال شد ؟ وی پاسخ داد : **مسلمابرگزاری سمینار ها ثمربخش‌خواهد بود. بدیهی است که تبادل نظر بین افراد کشور های مختلف برای همه کشور ها بسیار باارزش است . و تمام کشورها باید توصیه های این سمینار را مورد استفاده قرار دهند .**

نماینده افغانستان

آقای دکتر غضنفر نماینده افغانستان در مورد این سمینار گفت :

در این سمینار تبادل افکار جالبی انجام گرفت و راه های متعددی برای خدمت به عشایر کشور پیشنهاد و نشان داده شد .

جالب این که این سمینار فقط خاص‌بهداشت عشایرنبود، بلکه در مورد رساندن خدمات بهداشتی برای جمعیت هائی‌که بصورت پراکنده درنقاط کشور ها زندگی می‌کنند حائز اهمیت بود. زیرا در کشور ما اکثریت جمعیت در دهات و بصورت پراکنده زندگی می کنند . واین مساله در آنجا بیشتر مورد اجرا است .

نماینده سودان

آقای دکتر عثمان ثمانی رئیس‌قسمت‌اقتصادی واجتماعی وزارت منابع طبیعی سودان‌که کشورش در این سمینار شرکت کرده بود ، اظهار داشت :

من در سمینار های مختلفی شرکت کرده‌ام ، ولی این‌سمینار در نوع خود ، بسیار برای من جالب و بحث انگیز بود .

بازدید ما از منطقه عشایری تجربه‌ای بود ، و ما از آنهادر کشور خود ، استفاده خواهیم کرد .

رئیس بهداشت جامع عرب

در این سمینار که آقای‌دکتر الفیشا رئیس بهداشت جامعه عرب نیز شرکت‌کرده‌بود ،گفت: من به نمایندگی تمام کشورهای عربی باین سمینار آمده‌ام . ما در سیتامبر آینده کنفرانسی با شرکت نمایندگان تمام کشورهای عربی در بیروت داریم ، و من تمام مسائلی را که در این سمینار ، می گذرد در آنجا مطرح خواهم کرد ، تا در صورت موافقت در تمام کشور های عربی جهان اجراء گردد.

دکتر الفیشا افزود : این سمینار از هرحیث موفق بود و ما خیلی چیز ها از ان فرا گرفتیم .

دکتر رفیق می‌آزاد

آقای دکتر رفیق می‌آزاد شرکت کننده دیگر افغانستانی گفت : **بدون شك این سمینار برای تمام مما ك شرکت کننده خاورمیانه که با مساله عشایری مواجهه هستند ،مفید است .**

این سمینار بما گفت و ما یاد گرفتیم ، برای بهداشت واسکان و تغذیه به عشایر کشور خود ، چه بکنیم و چگونه در رفع مشکلات آنها گام برداریم .

نماینده اتیوپی

آقای دکتر زمت‌المو رئیس بهداشت عمومی اتیوپی اظهار داشت :سمیناربسیار سودمندی بود ، در این سمینار کوشش شد ، مشکل اجتماعی‌گروهی حل شود .

نماینده یمن

آقای دکتر عبدالله آل‌مطاب رئیس تهیه نیروی انسانی انستیتوی بهداشت یمن گفت :

خوشبختانه تمام سازمان‌های بهداشت کشور های مختلف متوجه مشکلات عشایر شده‌اندو سازمان بهداشت جهانی می تواند ، راهنمائی‌این مشکل‌باشد و تغییراتی در بهبود وضع اقتصادی کشورها بوجودآورد.

انتخاب شیراز برای برگزاری سمینار بسیار جای خوبی بود و بنظر من یکی از موفقیت های سمینار انتخاب این محل بود ، چون این‌جایک منطقه عشایری بود ما از نزدیک با نحوه‌فعالیت دولت ایران برای بهبود وضع عشایر آشناشدیم و نتیجه‌خوبی نیز عاید ما گردید .

وی افزود ، ولی هنوز این مساله تمام نشده و مطالعات بیشتری در این مورد باید شود .

نماینده یمن در پایان‌سخنان خود ،ازمیهمان نوازی ایرانیان تشکر کرد . و گفت :

ـ من با خاطرات خوبی‌وطن شما را ترك میکنم .

خبرنگار ما در شیراز می نویسد :

در سمینار بررسی مشکلات بهداشتی عشایر خاورمیانه علاوه‌بر مسائل‌بهداشتی درمورد وضع تغذیه عشایر بررسی هائی شد ، و شرکت کنندگان از مناطق عشایر نشین‌و آموزشگاه های عشایری بازدید نمودند و فعالیت های انجام شده مورد تجلیل آنان واقع گشت .

بقیه در صفحه دوم

تلویزیون

چهارشنبه ۱۲ر۲ر۵۲
برنامه های تلویزیون ملی مرکز اصفهان ، آبادان و شیراز

بخش اول
۱ـ اخبار .
۵ر۱ـ الیورتویست
۳۰ر۱ـ موسیقی اصیل ایرانی
۲ـ دور دنیا
۳۰ر۲ـ اخبار
بخش دوم
۵۵ر۵ـ تلاوت قرآن
۶ـ اخبار
۵ر۶ـ روستائیان
۳۰ر۶ـ جادوی علم
۷ـ اخبار
۱۵ر۷ـ همسایگان
۴۴ر۷ـ اخبار ورزشی
۵۵ر۷ـ حامیان
۳۰ر۸ـ روز های زندگی
۴۰ر۹ ـ نغمه‌ها
۵ر۱۰ـ تئاتر
۱۱ـ بیست و چهار ساعت

جنوب

اطلاعات

پیشرفت عشایر ایران شگفت‌انگیز است

بقیه از صفحه اول

توضیح شهردار ساوه :
درباره مذاکرات هیات مشورتی

سرکار سرهنگ محمد رضا ثبتی در باره مذاکرات اعضای هیات مشورتی روزنامه اطلاعات در ساوه توضیحی ارسال داشته استکه ذیلا بنظر خوانندگان ارجمند میرسد :

– در مذاکرات اعضای هیئت مشورتی گفته شده بود : با اینکه شهرداری نزدیك به دو سال استکه از هر مشترك آب برای ایجاد سد سیل بند در ما ۲۰ تومان دریافت میکند معهذا هنوزدر مورد احداث سد اقدامی صورت نگرفته است ... »

توضیحا باطلاع میرساند که مبلغ دریافتی ۱۰ ریال بوده نه ۲۰ریال و ضمنا برابر اعتبار موجود قسمتی از سد با نظارت دایره فنی بنا گردیده است و پرونده آن در شهرداری موجودمیباشد . البته با اینکه موضوع مربوط به زمان قبل از تصدی اینجانب بشهرداری ساوه بوده ولی از لحاظ اینکه اذهان عامه مطلع گردد مبادرت بعرض مراتب فوق گردید .

تعریض خیابانها در نجف‌آباد

نجف‌آباد : در جلساتی که با حضورآقای‌کریم‌نجات‌پور شهردارو مسئولین شهر سازی نجف آباد تشکیل شد مقرر گردید که چند خیابان این شهرستان تعریض شود وفلکه های جدیدی در نجف آباد ایجاد گردد .

در این جلسات مسائل عمرانی دیگری نیز مورد بحث و بررسی قرار گرفت .

دیدار

اهواز : آقای «ویلکنز» خبرنگار بنگاه سخن پراکنی انگلستان که برای دیدارپیشرفت های صنعت‌نفت ایران به خوزستان سفر کرده بود طی اقامت چند روزه خود در جنوب از پالایشگاه و مجتمع عظیم پتروشیمی آبادان ، تاسیسات شرکت شیمیائی شاهپور ، اسکله بندر صادراتی ماه شهر، تاسیسات نفتی و بنادرصادراتی جزیره‌خارك، کارخانجات لوله سازی و تاسیسات صنعت نفت در اهواز دیدن کرد .

بازدیدها

اصفهان : آقای «فریدمن» مسئول انتشارات یونسکو در آسیا و اقیانوسیه که بدعوت وزارت اطلاعات ، بمنظور مشاهده پیشرفتها و ترقیات ایران بکشور ما آمده است و همچنین‌چهار نفر از خبرنگاران رادیو تلویزیون آلمان غربی‌و ۶۵ نفر از دانش آموزان مدرسه راهنمائی تحصیلی هنرستان هنرهای زیبا وابسته به‌اداره کل فرهنگ و هنر استان اصفهان و ۲۰ نفر از اعضاء کاخ جوانان رشت از مجمع ذوب‌آهن آریامهر و واحد مسکونی آریاشهر دیدن کردند.

اصفهان : اعضاء تیم فوتبال ملی جوانان سنگاپور کهبرای یک مسابقه دوستانه باتیم کارخانه ذوب‌آهن آریامهر باصفهان رفته بودند ، ضمن ملاقات با قائم‌مقام سرپرست کل عملیات کارخانه آریامهر و سرپرست کمیته عالی ورزش ، از مجتمع ذوب‌آهن آریامهر وواحد مسکونی آریاشهر بازدید کردند.

همچنین ۱۲ نفر از دانشجویان دانشگاه اصفهان وسی‌نفر از مربیان پیشاهنگی بخش مبارکه از مجتمع ذوب‌آهن وواحد مسکونی آریاشهر دیدن کردند.

باقلای سبز ۲ کودك را روانه بیمارستان کرد

خوزستان – خبرنگار اطلاعات :

دو کودك خردسال بهبهانی بنام های سیما کوهجر سه ساله و پروین ده ملائی چهارساله براثر خوردن باقلای سبز به بیماری فاویسم مبتلا شدند و دریکی‌از بیمارستانهای‌بهبهان مداوا گردیدند بیماری فاویسم درسال گذشته ۶۰ نفر از اهالی بهبهان رابیمار کردولی تلفات جانی ببار نیاورد .

خودسوزی

شادگان – دختر ۱۷ ساله‌ای‌بنام «صالحه» در شادگان خود سوزی کرد و قبل از رسیدن بمیمارستان درگذشت .

علت خود سوزی صالحه هنوز معلوم نیست .

واگذاری زمین

تفرش : برای احداث اداره بهداشت تفرش ، قطعه زمینی به مساحت ۳ هزار متر مربع از طرف انجمن بهداری تفرش واگذار شد.

این قطعه زمین در خیابان کوروش کبیر تفرش قرار دارد .

جلسه شیرو خورشیدسرخ اردکان

اردکان : جلسه هیا تمرکزی جمعیت شیر و خورشید سرخ اردکان با حضور آقای دکتر رخشانفر فرماندار اردکان و سایر روسای ادارات این شهر تشکیل شد .

در این جلسه پس از بررسی مسائل مختلف ، ۳ نفر از پزشکان شهر باسامی دکتر سید محمود پزشکی ، دکتر جواد حائریان و دکتر حسین امامی ، برای عضویت در شورای خدمات درمانی انتخاب شدند .

احداث درمانگاه و زایشگاه

تفرش : نخستین کلنگ درمانگاه دولتی و گروهی از مقامات محلی وزایشگاه تفرش طی مراسمی توسط فرماندار این شهرستان بزمین زده شد .

در این مراسم روسای ادارات تفرش حضور داشتند . درمانگاه و زایشگاه تفرش در زمین اهدائی آقای دکتر عبدالحسین میرسپاهی ساخته میشود .

دبیرستان ابن‌سینا

از نمایشگاه نقاشی دبیرستان ابن‌سینا دیدن فرمائید .
اصفهان – دروازه دولت – سرلت تلفن ۳۱۰۴۴
از ساعات ۴½تا۷ بعدازظهر روزهای هشتم تا هیجدهم اردیبهشت بازدید برای همه آزاد است.

جناب آقای نژادزاده شهردار محترم اندیمشك

بخاطر نظم و ترتیبی که اخیرا در مورد میوه فروشی‌ها معمول داشته‌اید از وظیفه‌شناسی وانسان دوستی جنابعالی سپاسگزارم .

علی‌پوردوستار

رئیس‌دانشگاه اصفهان در آخرین‌جلسه سمینار کارشناسان مسائل بهداشتی مناطق عشایر نشین‌کشور های‌منطقه مدیترانه‌شرقی گفت:

هر دهکده به‌وسائل بهداشتی احتیاج دارد

عده‌ای از شرکت کنندگان در سمینار مسائل بهداشتی مناطق عشایر نشین کشور های منطقه مدیترانه شرقی

اصفهان : آخرین جلسه سمینار مسائل بهداشتی مناطق عشایر نشین در شیراز تشکیل شده بود . شرکت کنندگان درسمینار ، چهل تن‌ازکارشناسان سازمان بهداشت جهانی هستند که از چهارده کشور منطقه مدیترانه شرقی به ایران آمده‌اند .هدف از تشکیل سمینار مذکوربهبود وضع بهداشت مناطق عشایر نشین ، آموزش بهداشت به عشایر ، سرویس دادن خدمات درمانی وبهداشتی‌ورفع‌مشکلات درمانی موجود در مناطق عشایر نشین کشورهای منطقه‌مدیترانه شرقی است .

این سمینار که نخستین جلسه آن در شیراز و آخرین جلسه‌اش در اصفهان تشکیل شد ، اولین سمینار مسائل بهداشتی مناطق عشایر نشین بود که‌درایران تشکیل گردید.

در آخرین جلسه سمینار که در تالار نفیس دانشگاه اصفهان تشکیل شد آقای‌دکتر جلالی رئیس جلسات سمینارازشرکت کنندگان خواست تا نظر خود را در مورد قطعنامه اعلام‌دارند.دراین‌باره کارشناسان ایران، سودان‌وسومالی‌نظریات خودرا بیان کردند .

پس از آن آقای دکتر معتمدی رئیس دانشگاه اصفهان گفت :

– بی نهایت خوشحالم که می‌بینم گروهی مشهور دریك قبل از اینکه به اصفهان تشریف بیاورید قطعا در مورد مسائل بهداشتی سمپوزیوم و نقشه های‌بهداشتی‌بحث‌گردیده است .

تشکیل این سمینار یکی‌از مظاهر سازمان بهداشت جهانی است که‌مربوط‌به‌بهداشت‌فردی، بهداشت محیط و بالاخره مسائل اجتماعی میشود .

آقای دکتر معتمدی اضافه کرد :

–نه فقط کار اساسی سازمان بهداشت جهانی رو به پیشرفت است بلکه‌مسائل محلی‌مملکت ما نیز مورد توجه این سازمان قرار گرفته است .

دیگر نمی توانیم تحمل کنیم که همنوعان ما مریض باشند و به تدریج قدرت کار خود را از دست بدهند .

اگر چنین باشد بازده کار کم شده و در نتیجه رشته اجتماعی دچار وقفه می گردد. درحالیکه یك ملت با بهداشت خوب و سلامت کامل چه از نظرجسمی و چه از نظر روحی می تواند جای خود را در اجتماع‌پیشرفته امروز باز کند .

اطمینان دارم که شما هم با این نظر من موافق‌هستید که مملکت ما مملکتی است کهن و خوشبختانه امروز از جنبه های اقتصادی و اجتماعی پیشرفتهای فراوانی کرده‌است.

جمعیت دنیای امروز رو به ازدیاد است و این موضوع: بصورت حادی درآمده و روز به روز مشکلات تازه و بزرگی برای بشر ایجاد می کند .

به این ترتیب باید حتی در هر شهر کوچك و دهکده وسائل بهداشتی کامل وجود داشته باشد .

اجتماع امروز ما برای‌این است مسائل خاصی که مورد نیاز مناطق عشایر نشین می – باشد مورد بحث قرار گیرد .

من توجه دانشگاهها را به این موضوع جلب می‌کنم‌وامیدوارم هریك از شرکت کنندگان پس از بازگشت‌به کشورخوداطلاعات راکه دراین سمپوزیوم کسب کرده‌اند بکار بندند .

پس از خاتمه کار سمینار، کارشناسان از قسمتهای‌مختلف دانشگاه اصفهان دیدن کردند.

انتخاب هیأت مدیره سازمان زنان اردکان

اردکان : بمنظور انتخابات سازمان‌زنان‌اردکان‌یك‌دجلسه‌ای با حضور آقای دکترخشانفر فرماندار اردکان وخانم‌مهندس منصوره آیت‌اللهی‌دبیر سازمان زنان فرمانداریکل یزد در فرمانداری تشکیل شد ، در این جلسه پس از سخنرانی آقای دکتر رخشانفر پیرامون نقش زن در اجتماع ، برای انتخاب هیات مدیره اخذ رای بعمل آمدو درنتیجه بانوان :

سکینه آیت‌اللهی بسمت دبیر سازمان زنان ، پروین رخشانفر بسمت مشاور عالی و پرویـــن پارسا ، سکینه حافظی ،فخری خوروش ، منصوره صادقی،فخر الملوك ملك افضلی، و فرخنده فرید بسمت اعضاء انتخاب گردیدند .

سمپاشی نخیلات

اهرم : نخل های‌اهرم علیه‌بیماری شپشك وسیله دو فروند هواپیما سمپاشی گردید .

این‌اقدام از طرف اداره ترویج کشاورزی‌بندر بوشهرصورت‌گرفت.

در ۳ حادثه، ۳ نفر کشته‌شدند!

قم : حسینعلی قنبردین ۳۵ ساله تبعه افغانستان که چندی پیش بعلت سقوط از پلکان یکی از مسافرخانه‌های قم ، در بیمارستان «نکوئی» این شهربستری شده‌بود، پس از مرخص شدن از بیمارستان سکته کرد و مرد.

اصفهان:اتوبوس شماره۱۴۵۹۲– اصفهان برانندگی احمد شمس در خیابان مولوی اصفهان دختر بچه ۵ ساله‌ای بنام مریم بی‌باك رازیر گرفت و کشت .

اصفهان : اتومبیلی هنگام عبور از خیابان خوراسگان بایکی از کارگران کارخانه قند اصفهان تصادف کرد و او را مصدوم‌ساخت که چند دقیقه بعد درگذشت. این مرد که‌حاج عباس‌زمانی نام‌داشت، چهل‌ویکساله بود.

وی قبل از مرگ ، پس ازتصادف با اتومبیل از جای برخاسته‌و به راننده گفته بود، در مورد من ناراحت نباش ولی‌پس‌از این سعی کن ، قدری در رانندگی بیشتر دقت کنی.

حاج عباس پس از حرکت‌اتومبیل باپای پیاده ، بطرف کارخانه‌میرود ولی هنوز وارد محوطه کارخانه نشده بود ، که بزمین افتاد و مرد.

جسد او پس از معاینه پزشکی وتشریفات لازم بخاك سپرده شد.

جریان این حادثه از طریـــق پاسگاه ژاندارمری خوراسگان‌تحت رسیدگی است.

راز قتل «ملا رحیمه» فاش شد!

خوزستان – خبرنگار سیاراطلاعات: راز قتل مردی بنام ملا رحیمه که چندی قبل در شادگان بوسیله چند نفر ناشناس به قتل رسیده بود ، فاش شد .

متهمان به قتل احمد ، علی و صادق نام دارند .

آنها در بازجوئی هائی که‌وسیله مامورین از زن و فرزندان مقتول بعمل آمد ، شناخته شدند .

علت اصلی قتل وجود رابطه عاشقانه بین ملا رحیمه ۶۰ ساله و دختر ۲۰ ساله یکی از متهمان بوده است .

ارزشیابی پیشاهنگی در تفرش

تفرش : بمناسبت هفته‌ارزشیابی پیشاهنگی درتفرش مراسمی‌باحضور آقای رهائی مدیر کل آموزش و پرورش استان مرکز ، فرماندار ، روسای ادارات و اعضاء شوراء منطقه‌ای در دبستان کافی برگزار

پس از ختم جلسه آقای رهائی در بازدید از کار پیشاهنگان‌تفرش، به مربیان مدال پیشاهنگی اهداء کرد .

تذکر به قصابان

شهرکرد : بازرسین شهرداری شهرکرد از کلیه‌مغازه‌های قصابی‌این شهر بازدید کردند و در امر نرخ گوشت نظارت نمودند و تذکراتی به قصابان دادند .

راننده بی‌گواهینامه در راه اراك آدم کشت!

اراك : اتومبیل سواری‌شماره ۹۳۱۳۵ – تهران براندگی علی چگینی (کارگر کارخانه آلومینیوم سازی اراك) در چهار کیلو متری این شهر با عابری بنام «علی‌بنیادی» ۲۰ ساله تصادف کرد و او را کشت .

علی که فاقد گواهینامه رانندگی است ، بدون اجازه صاحب اتومبیل آنرا از کارخانه خارج کرده بود که بین راه این حادثه را بوجود آورد .

وقتی که سگ عصبانی میشود!

شادگان – «پری صوفی »یکی ازاهالی شادگان وقتی قصد کرد ، داخل منزل مسکونیش شود،مورد حمله سك عصبانی خودقرارگرفت وسك که قبلاًمورد سنك بروبچه های محلی‌قرار گرفته و بسیار عصبانی‌بود ، در آن‌لحظه صاحبش را نشناخت و بینی‌اورا بدندان گرفت واورا مصدوم ساخت .

سك بیچاره فکر می کرد ، این‌بار نیز بچه‌های محل هستند که بنای اذیت و آزار اورادارند.

نانوای متخلف تحویل دادگاه شد

اردکان یزد : وسیله ماموربن بهداشت اردکان ازمغازه نانوائی شخصی بنام محمود حسنی واقع در روستای احمدآباد اردکان مقدار ۲۵ کیلو جوش شیرین که در پخت نان استفاده میشد کشف شد و محمود با پرونده مربوطه تحویل دادگاه گردید .

ضمنا یک آرایشگاه در همین قریه بعلت عدم رعایت بهداشت وسیله ماموربن بهداشت تعطیل شد .

گروه دیگر از شرکت کنندگان در سمینار مسائل بهداشتی مناطق عشایر نشین

قابل توجه اهالی‌محترم خوزستان
پخش صوت استریو اتومبیل با نصب و ۲ بلندگو ۶۵۰ تومان
اهواز – خیابان ششم بهمن، نبش‌کاوه‌فروشگاه کولرانتر – تلفن ۲۳۵۹۵

تغییر نام خانوادگی

یزد – بدینوسیله باطلاع دوستان و بستگان میرساند که نام‌خانوادگی اینجانب ازخدایار «غیرانیان» به کیان زاده تغییر یافته است .

فروشگاه جهان پوشاك
به‌خانم‌ها و آقایان شیکپوش توصیه‌میکند که از پوشاك بهاره این فروشگاه دیدن‌فرمایند.
اهواز – خیابان پهلوی – پاساژ جزایری – فروشگاه جهان‌پوشاك – شهریار جعفری

تلویزیون شهاب هتاچی
نماینده فروش : اهواز – فروشگاه‌رسولی، تلفن ۲۴۰۸۰
تعمیرگاه مجاز – تلفن ۲۴۰۹۲

استخدام

★ چند نفر شیمیست آنالیست
با تجربه و مسلط بزبان انگلیسی
استخدام میشود تلفن ۹۷۰۰۶۰

★ یک کارخانه نساجی
واقع در شهرستان کاشان برای تکمیل کادر فنی خود بعده‌ای تکنیسین درجه یک در رشته های ریسندگی – بافندگی – مقدمات – برق – تهویه مکنیک که حداقل ۳ سال تجربه عملی در رشته های خود داشته باشند احتیاج دارد – داوطلبین تقاضای خود را بانضمام فتوکپی مدارک تحصیلی و یک قطعه عکس به راهنمای شماره – ۷۵۱ روزنامه اطلاعات ارسال دارند .

★ استخدام سکرتر و رئیس دفتر
یک تشکیلات بزرگ تجاری و انتشاری یکنفر خانم را که بزبان انگلیسی آشنائی کامل داشته و در امور سکرتری و ریاست دفتر مدیر عامل با حقوق و مزایای مکفی برای تمام روز استخدام مینماید – از واجدین شرایط خواهشمند است روز های سه‌شنبه یازدهم و چهارشنبه دوازدهم اردیبهشت ماه سال ۵۲ – از ساعت ۵ تا ۷ بعد از ظهر بخیابان سپهبد زاهدی شماره ۱۰۲– طبقه پنجم مراجعه فرمائید .

★ فروشگاه بزرگ ایران
در چهار راه شاه بعده‌ای خانم و آقاجهت فروشندگی‌وصندوقداری‌نیازمند است‌معومات حدود سیکل اول متوسطه به بالا و برگ قانونی نظام وظیفه لطفا در ساعات اداری به اداره امور کارمندان مراجعه فرمایند .

★ ویزیتور داروئی
یک شرکت معتبر جهانی برای گسترش فعالیت خود در تهران و شهرستانها نیازمند بچند نفر ویزیتور تمام وقت جدی و فعال با شرائط زیر میباشد – حداکثر سن ۳۰ سال ، حداقل معلومات دیپلم کامل متوسطه، آشنا بودن بزبان انگلیسی ، داشتن برگ خاتمه خدمت‌یامعافی‌دائم. لطفا بصندوق‌پستی شماره – ۱۳۲۱– ۱۲ تهران مکاتبه نموده یک قطعه عکس و شماره تلفن خود را ارسال فرمائید .

★ پرستار
بیك بانوی پرستار که دارای سواد کافی باشد جهت نگهداری از یک بچه یکساله ونیمه نیازمندیم – از ساعت ۱۰ تا یکبعد از ظهر با تلفن ۸۳۱۹۵۷ تماس گرفته شود .

★ استخدام مدیر فنی
یک کارخانه بزرگ پلاستیک سازی در تهران یکنفر را که دارای‌تحصیلات عالی بوده ووارد بامور تعمیرات برق ، مکانیك و هیدرولیك و تعمیرات‌قالب باشد بسمت مدیر فنی‌با حقوق ومزایای مکفی استخدام می نماید – کسانی که سابقه کار روی ماشین های پلاستیك داشته باشند حق تقدم خواهند داشت– لطفا مشخصات کامل وسوابق کار ویك‌قطعه عکس خود راتوسط صندوق پستی شماره ۱۴۷۵۷ تهران ارسال فرمائید تا برای مصاحبه دعوت‌بعمل آید مفاد نامه ها محرمانه خواهد بود .

قدردانی از یك پزشك دلسوز

آقای دکتر منصورزاهدی که از پزشکان باسابقه و فعال‌ونوعدوست شهرستان جهرم میباشد ، اوقات شبانه‌روزی خودرا جهت بهبود بیماران و خدمت‌بمردم مصروف میدارند .

این‌جانبان بنمایندگی از طرف عموم فرهنگیان جهرم خدمات ارزنده وخداپسندانه ایشان راستوده ، توجه‌وزیر محترم بهداری را به این خدمتگزار شریف معطوف میداریم .

جهرم – خلیل احمد خانی– محمد کاتبی

خیلی فوری !
شما میتوانید ، خیلی فوری ، خیلی سریع و درکوتاه‌ترین مدت زبان انگلیسی را فراگیرید
کتاب انگلیسی فوری
باطریقی بسیار ساده امافوق‌العاده موثر در کوتاه‌ترین مدت انگلیسی را بشما می‌آموزد
درشهرستانها از فروشندگان‌جراید وکتابفروشیها خریداری فرمائید

کمپانی ساندوز

جهت گسترش کادر فروش خود بدونفر خانم ماشین‌نویس «فارسی» وعده‌ای ویزیتور برای معرفی و فروش دو نوع کالای جدید خود بطور تمام‌وقت‌یانیمه‌وقت احتیاج دارد – خواهشمند است بین ساعت ۵ر۵تا۸ بعداز ظهر روز های ده ویازده و دوازده اردیبهشت به آدرس خیابان‌نادری چهارراه قوام‌السلطنه ساختمان قربانی‌طبقه دوم کمپانی ساندوز.

کارخانجات مخمل وابریشم کاشان

برای کادر در شهر کاشان چندنفر مهندس نساجی را که دارای شرائط زیر باشند با حقوق و مزایای مکفی استخدام می نماید حداکثر سن ۳۵ سال –داشتن حداقل یکسال سابقه‌کار تمام‌وقت صنعتی– داشتن برك خاتمه خدمت یا معافی دائم غیرپزشکی از داوطلبان خواهشمند است خلاصه‌ای از مشخصات –سوابق کار و تحصیلات‌خود را با ذکر آدرس کامل و شماره تلفن به نشانی خیابان بوذرجمهری شماره –۸۶۵ «سرای حافظ» قسمت امور کارمندان ارسال دارند –از افراد واجد شرائط برای مصاحبه دعوت بعمل خواهد آمد .

تعمیرکار یخچال

چند نفر تعمیر کار یخچال استخدام می شود تلفن ۶۲۳۶۰۵

آشپز درجه یك

با حقوق‌مکفی ومزایای بیمه‌استخدام می شود تلفن ۴۸۹۶۰

یکنفر مهندس برق

با حداقل۲سال سابقه‌کار درکارخانه نساجی و آشنائی کامل بزبان انگلیسی برای‌کار در شهر صنعتی البرز مورد نیاز می باشد تلفن ۷۵۰۷۰۰

استخدام راننده

نمایندگی بیل‌پوکلین جهت تعلیم و کار روی بیل هیدرولیکی پوکلین راننده استخدام می نماید همه روزه از ساعت۴تا ۷بعداز ظهر در تهران خیابان آیزنهاور مقابل وزارت کار بشرکت تولیما مراجعه فرمائید .

عده‌ای دوشیزه با معلومات

ششم ابتدائی جهت بسته‌بندی‌استخدام می شود محل کار جاده پهلوی حدودپارك ساعی تلفن ۶۸۲۳۷۳

کارگر جوشکار

عده‌ای کارگر جوشکار بطور موقت نیازمندیم بالاتر از باغ وحش بازار صفویه تلفن ۸۹۰۷۱۰

* یك شرکت راهسازی
احتیاج بیکدستگاه پمپ‌بتون مارك شوئینگ‌ویا مشابه آنرا برای خرید یـــا اجاره دارد . ازدارندگان خواهشمند است برای اخذ اطلاعات بیشتر با تلفن ۶۶۳۰۱۶ بعداز ظهرها تماس حاصل نمایند .

* ویزیتور
با حقوق ماهانه ۴ هزار ریال وپورسانتاژ برای عرضه وفروش ماشین های صندوق استخدام مـــی شود طالبین با سپـــردن وجه‌الضمان یا معرفی ضامن معتبر استخدام میشوند – خیابان شاه ساختمان آلومینیوم طبقه دوم شرکت پتیال

* ماشین‌نویس
به چند نفر دوشیزه یا بانوی دیپلمه که در فن ماشین‌نویسی فارسی تبحر کافی ودارای سابقه کار باشد نیازمندیم . بعداز ظهرها از ساعت ۴ تا ۶ به آدرس : خیابان پهلوی – روبروی فروشگاه کوروش–خیابان نوربخش پلاك ۱۹ مراجعه فرمائید.

* سازمان توریستی آپادانا
دو نفر خانم یا آقا را که‌به‌زبان انگلیسی آشنائی‌کامل و تایپ لاتین‌بخوبی بدانند ضمنا حداقل چهارسال سابقه کار داشته باشند تمام وقت استخدام می نماید– آپادانا – چهارراه حقوقی اول ایرج شماره چهار .

* به چند نفر کارگر پیراهن‌دوز
مردانه (یقه‌دوز) نیازمندیم خیابان پهلوی جنب سینما آتلانتیك اول کوچه خورشید تریکو بل تلفن ۶۲۶۰۷۷

* بازاریاب
به چند نفر بازاریاب با حقوق ومزایا نیازمندیم – شاهرضا خیابان‌رامسرشماره– ۵۸ عظیمی‌نیا تلفن ۸۳۰۸۲۹

* حسابدار و نقاش
۱ – چهار نفر حسابدار دیپلمه کـــه حداقل سه سال سابقه کار داشته باشند ۲ – دو نفر نقاش برای نقاشی لوازم‌خانگی مورد نیاز است واجدین شرائط صبح ها قسمت اداری شرکت هادکو واقع‌درخیابان تهران‌نو ایستگاه‌دفتر شماره–۱۰۱۵مراجعه فرمایند .

* کارگاه فنی کوروش
سرویس مجاز ۱۲۴ – ارج بعده‌ای کارگر سرویس کارکولرنیازمند است بتلفن ۳۵۰۱۸۴ مراجعه شود .

* فروشنده زن
خوش برخورد برای فروش صنایع دستی خیابان ویلا اول دامغان فروشگاه بلوچ

* غواص کار آزموده
بعده‌ای غواص کارآزموده با حقوق مکفی نیازمندیم تلفن –۸۳۷۲۸۲

* تلفنچی و ماشین نویس
شرکت مبل عدالت جهت فروشگاه تخت‌جمشید بیك‌نفردوشیزه یا بانوی‌تلفنچی که‌ماشین نویسی‌فارسی‌بداند نیازداردساعت کار از ۸ صبح تا ۲۱ تلفن ۸۲۸۱۲۳

* حسابدار
یکنفر دوشیزه‌یابانوی حسابدارلیسانسیه وباتجربه بطور تمام وقت استخدام میشود – لطفا بعد از ظهر ها از ساعت ۱۸ تا ۲۰ به خیابان ویلای شمالی جنب کلیسای‌ارامنه ساختمان ۳۴۵ طبقه چهارم شماره – ۱۴ مراجعه نمایند .

* دوراکلین سرویس آمریکا
بدو نفر خانم تلفنچی آشنا بـزبـان انگلیسی و تایپ فارسی و لاتین نیازمند است از ساعت ۵ تا ۷ بعدازظهر تماس بگیرید تلفن ها – ۸۴۸۳۹۵ – ۸۴۸۳۹۶

* کارگر جوشکار
بچند نفر کارگر جوشکار و کارهای دستی نیازمندیم تلفن ۳۱۵۳۲۶

* یکواحد صنعتی در تهران
چند نفر استاد فلزکار با تجربه کـه آشنائی کامل‌به‌نقشه داشته باشد استخدام می‌نماید با تلفن ۹۵۳۳۳۰ تماس گرفته شود .

جنرال
سرویس و تعمیرات
جنرال
مسجد سلیمان
شماره ۱ بازار نو

جنرال
سرویس و تعمیرات
جنرال
مسجد سلیمان
شماره ۲ خیابان فرمانداری تلفن ۳۲۹

جنرال
سرویس و تعمیرات
جنرال
دزفول
خیابان پهلوی شمالی نزدیك سیزه قبا
تلفن ۳۳۵۵

جنرال
سرویس و تعمیرات
جنرال
اهواز
خیابان باغ شیخ تلفن ۲۲۶۲۳

جنرال
سرویس و تعمیرات
جنرال
شیراز
شماره ۱ اول خیابان قصرالدشت
تلفن ۲۳۶۵۷

جنرال
سرویس و تعمیرات
جنرال
اصفهان
چهار باغ – تلفن ۲۳۹۹۳

جنرال
سرویس و تعمیرات
جنرال
شیراز
شماره ۲ خیابان سی متری تلفن ۲۵۸۹۲

جنرال
سرویس و تعمیرات
جنرال
آبادان
خیابان شهرداری تلفن ۲۲۸۲۶

جنرال
سرویس و تعمیرات
جنرال
شیراز
شماره ۳ چهارراه زند تلفن ۲۳۸۹۸

نیازمندیهای شما

نیازمندیهای اطلاعات

تلفنی آگهی قبول میکند

تلفنهای ۳۱۱۲۲۴-۳۱۱۲۲۵
۳۱۱۲۲۹-۳۱۱۲۳۰

اطلاعیه

مؤسسه ساختمانی طالب کلیه تعمیرات و تغییرات ساختمانی و طبقه سازی را میپذیرد ۶۶۱۹۵۲

نقاشی ساختمان باقساط ـ ۷۷۵۷۷۵

نقاشی تعمیرات اسفالت ساختمان‌در اسرع‌وقت ۹۵۳۰۴

تزئین منزل ومحل‌کارشما باقساط دلخواه فرح شمالی جنب کلانتری۴آراکو۷۷۶۶۰۴ ۱ـ۳ آ ـ ۲۲۱۰

نقاشی ساختمان پذیرفته‌میشود تلفن ۸۴۳۱۹۶ ایزدی . آ ـ ۲۶۶۷

سازمان گسترش ونوسازی صنایع ایران

برای تصدی مشاغل‌حساس‌وپرتحرك درواحد های تابعه خود (شرکت ماشین سازی اراك وشرکت‌آلومینیوم ایران‌واقع درشهرستان اراك) از افرادی که‌دارای‌قدرت ابتکاروتوآوری بوده‌و ضمن ارائه خدمات تخصصی‌خود علاقمند به‌کسب تجارب مفید در صنایع سنگین می‌باشند، داوطلب استخدام می‌پذیرد . داوطلبین‌واجد شرایط می توانند از ابتدا در مشاغل مدیریت‌وسرپرستی که در حال حاضر بلاتصدی است‌مشغول بکارشوند وبا پس از کسب تجربه‌وطی دوره های کارورزی به تصدی این‌نوع‌مشاغل نایل آیند.

شرایط تحصیلی و تخصصی :

مهندسی‌در رشته های مکانیك ، الکترومکانیك، صنایع ، متالورژی ، برق و شیمی یا شیمیست ، با سابقه کار در :

ـطراحی ومحاسبه ساختمان های فولادی ومخازن تحت‌فشار و مبدلهای حرارتی .
ـتولید محصولات‌ریخته‌گری .
ـبرنامه‌ریزی وکنترل تولید محصولات فلزی‌سنگین.
ـروشهاوفنون مهندسی صنعتی.
ـ کنترل موجودی ، تدارکات وسفارشات.
ـمتالورژی‌وریخته‌گری‌فولاد.
ـنگهداری وتعمیرات.
ـریخته‌گری آلومینیوم
ـآزمایشگاه های متالورژی .

حسابدار صنعتی ، باحداقل ٤سال سابقه کاردر:
ـواحد های صنعتی بزرك.

شرایط عمومی استخدام :

ـتابعیت‌ایران
ـانجام خدمت‌زیربرچم یامعافیت غیرپزشکی
ـ عدم تعهد کار درسازمانهای دولتی

از داوطلبین دعوت میشود که برای تکمیل‌پرسشنامه ،انجام مصاحبه مقدماتی حداکثر تاتاریخ ۵۲ر۲ر۳۰ به خیابان تخت‌جمشید بین‌روزولت وبهار ، شماره ۴۳۵طبقه دوم،آپارتمان شماره۲۰مراجعه‌نمایند . تلفن۷۹ـ۸۲۰۰۷۱ فرعی۲۰۴

قابل توجه موسسات بزرك دولتی و ملی بانوی لیسانس اقتصاد و فوق لیسانس مشاوران‌اداری آشنا بزبان انگلیسی آماده کار تلفن : ۹۳۱۰۷۴

کارخانه صنعتی بهنام

تولید کننده و فروشنده. آسیاب های چکشی تمام اتوماتیك مخصوص آرد سنك‌ودانه‌مرغی. ماشین شن‌گیری غلات . گندم . نخود . لوبیا و غیره به اندازه های مختلف . نشانی ـ جاده قدیم کرج بعد از دوراهی ساوه تلفن ۹۵۱۰۰۵

نماسازی اعجاز

آدرس جدید
تلفن: ۶۲۴۰۰۰
شرکت با مسئولیت محدود
تخت طاووس ۱۶۴

نمای داخلی ساختمان PLEXTONE زیبا ـ محکم ـ ضدرطوبت ـ
نمای خارجی CEM_coat ارزان ـ رنگهای مختلف

لوله بازکنی

لوله بازکنی ۷۵۴۶۷۶

لوله‌بازکنی‌ولوله‌کشی سرویس‌مجهز مسعود بلوار ۹۲۴۴۸۵

لوله بازکنی۲۰ ریال اسفالت کاری بنائی تعمیر و نصب کولر شانه‌روزی ۶۳۷۵۳۵

لوله بازکنی آبگرمکن ـ کولر فقط ۲۰ تومان تلفن ۷۶۳۴۷۲ شبانه روزی جهان

لوله‌بازکنی دروازه دولت ۸۲۷۴۰۸

تخلیهٔ چاه فاضل آب بوسیله پمپ مخصوص شرکت شوشتر ۸۳۰۷۶۱

لوله بازکنی فوری ۷۶۳۷۸۵ و ۷۶۱۹۹۵

رفع گرفتگی سرنوع لوله ساختمانی با دستگاه تراکم هوا ـ تلفن ۷۸۷۲۷

لوله بازکنی ولوله کشی

مقدم ۹۲۵۳۷۴

آگهیهای متفرقه

قبول سفارش کالا از خارج تلفن ۶۶۴۰۷۷

کرکره چوبی میشلر MISCHLER سرما ، گرما و نور از کرکره چوبی میشلر عبور نمیکند
پارکت BW
نمایشگاه : شاهرضا کوچه فتوحی
۸۲۹۳۹۰-۸۲۴۳۰۷
۸۲۴۸۷۰-۸۲۹۵۹۶

داروخانه دکتر شعاع بیمه‌فرهنگیان و کارمندان‌دولت مقابل بیمارستان (هزارتخت‌ـ خواب) ۹۳۴۰۲۴ ۱ـ۲۰ آ ـ ۲۱۹۲۱

کارخانه‌آرد جوانمردتهیه کننده انواع مرغوبترین آرد ـ نشاسته خیابان سپهبد رزم آرا خیابان کارخانه روغن نباتی گل دفتر ـ امیریه جنب فروشگاه سینگر تلفنهای ۵۹۴۰۹ ـــ ۵۳۸۳۶۳

نمك صالح تولید کننده بهترین محصولات غذائی مجهز با صول بهداشتی وبسته بندی شده مولوی باغ‌فردوس تلفن ۵۳۵۳۰۴

کارگاه فنی کرمانی مرکز تعمیرکلیه دور بین های عکاسی و چشمی فیلمبرداری و وسائل سینمائی وانواع فلاش های عکاسی شاه‌آباد مقابل سینما حافظ تلفن ۳۰۵۳۷۷ آ ـ ۲۱۱۱

آگهی فروش اجناس اسقاط کارخانه سیمان تهران واقع‌در غنی‌آباد شهرری مقادیری‌لفاف و پاکت و تسمه فرسوده ناشی از عملیات بهره‌برداری‌کارخانه را در طول یکسال آینده از طریق مزایده کتبی و انعقاد قرارداد به فروش میرساند ، داوطلبان برای کسب اطلاع بیشتر میتوانند همه روزه تا بیستم اردیبهشت ماه جاری باستثنای ایام تعطیل وپنجشنبه ها از ساعت ۸ الی ۱۲ صبح به محل کارخانه مراجعه نمایند. آ ـ ۲۶۳۹

آمپرفایر ۱۲۰ وات فیلیپس بفروش میرسد تلفن ۳۱۲۶۸۰

یك خبر مهم تمام گوشت مصرفی چلوکبابی ملی از همدان تهیه میشود . سرچشمه چلوکبابی ملی تلفن های ۳۰۳۹۱۱ و ۳۹۳۱۵۶

خانواده های محترم‌بی‌بی‌کلوب خدمات کودکان شمارا درمنزل خودتان انجام میدهد صبحها تلفن ۴۹۶۲۵ ۱ـ۹ آ ـ ۲۰۳۳

گمشده

مژدگانی یکجلد دفترچه سهمیه بشماره ۲۰۱۳ شرکت تعاونی نانوایان تهران بنام اینجانبان حسین حسین‌زاده و خیراله امان‌اللهی مفقودگردیده‌از یابنده‌خواهشمند است دفترچه مزبور را به شرکت تعاونی نانوایان تهران واقع در باغ صبا اول خیابان ملك تحویل و مژدگانی دریافت دارد . آ ـ ۲۵۹۹

کیفی محتوی مقداری‌اسکناس وگواهینامه رانندگی و یکبرگ سفته مفقود گردیده از یابنده تقاضا میشود بتلفن ۳۱۳۶۶۲ اطلاع دهد متشکرم . هوشنگ سلیمانی آ ـ ۲۶۶۱

چك شماره ۵۹۳۹۲۹ از حسابجاری شماره۸۵۴۲۷بانك بیمه‌بازرگانان‌شعبه‌آریاناکه‌بحواله کرد آقای احمدلاجوردی‌ومبلغ بیست هزار ریال میباشد مفقود گردیده واز درجه اعتبارساقط است .

حساب جاری۲۵بانك اعتبارات تعاونی توزیع شعبه آریانا که دروجه حامل میباشد بمبلغ بیست وشش هزار تومان‌مفقود گردیده و از درجه‌اعتبارساقط است

گاز

پرسی گاز گازوسرویس ازساعت ۷ صبح الی ۱۰ شب ۶-۹۶۳۰۲۱ ۶-۹۵۰۰۰۱ سرویس‌وتعمیرات اجاق ۹۶۳۰۳۰

شرکت بوتان گاز ۹۵۲۰۵۱ پخش گاز سرویس وصدور کارت ۲۱۳۱۶۱ وتغییرآدرس ۳۰۴۷۱۱ قسط‌فروش قبول‌سفارشات‌گاز از ۷ صبح الی ۹ شب

دنیا

از امشب درسینما

میدان مخبرالدوله ـ تلفن ۳۹۳۸۱۲

دارمندرا ـ پران در فیلم رنگی

آدمی

سانسها ۳۰ر۱۰ صبح ۱ـ۳ ۵ ـ ۷ ـ ۹ ـ بعد از ظهر

مژده بزرگ

به

کسانیکه هنوز به دانشگاه راه نیافته و مایلند تحصیلات عالیه خود را ادامه دهند

شما از هر طبقه ورده‌ای که باشید چه بانوی خانه‌دار و چه کارمند بخش دولتی یا بخش خصوصی و چه سپاهی و بالاخره چه دانشجو از همین امروز میتوانید از طریق‌تحصیلات آزاد رشته مورد علاقه خود را در یکی از دانشگاههای‌خارج از کشور انتخاب نموده وادامه تحصیل دهید . برای کسب اطلاع بیشتر با صندوق پستی ۲۲۸۸ تهران مکاتبه نمائید.

آسفالت

اسفالت جاده های بزرك و کوچك پذیرفته میشود تلفن ۶۶۱۹۵۲

یك کارخانه نساجی

واقع درشهرستان کاشان

برای تکمیل کادر فنی خود به تعدادی تکنسین درجه یك در رشته های ریسندگی ـ بافندگی ـ مقدمات ـ برق ـ تهویه مکانیك که حداقل ۳سال تجربه عملی در رشته های خود داشته باشند احتیاج دارد .

داوطبان تقاضای خود را بانضمام فتوکپی مدارك تحصیلی ویك قطعه عکس به راهنما شماره ۷۵۱ روزنامه اطلاعات ارسال دارند .

آگهی مزایده اتومبیل نمایندگی یونیسف در ایران

تعداد ۱۳۰ دستگاه اتومبیل فرسوده خود را در ۷ پارتی از طریق مزایده به فروش میرساند . پیش‌نهاد دهندگان میتوانند پارتیهای یکتاه را در گاراژ مالاریا واقع در امیرآباد روبروی پارك فرح وپارتی ششم را در گاراژ انیستیتو واقع در امیرآباد نرسیده به کوی دانشگاه روبروی شرکت تلفن و پارتی ۷ را در انبار وزارت بهداری واقع در خیابان ونك نرسیده بسینما ونك مشاهده وبرای اطلاع از سایر شرایط مزایده در ساعات اداری به‌اداره یونیسف واقع در خیابان بزرگمهر بین کاخ وصبا شماره ـ ۱۸ مراجعه نمایند قیمتهای پیشنهادی باید برای هر پارتی بطور جداگانه ذکر و در پاکت لاك و مهر شده حداکثر تا ساعت ۱۲ صبح روز ۲۴ اردیبهشت ۱۳۵۲ درمقابل رسید به‌اداره یونیسف تسلیم شود . پیشنهادات در ساعت ۱۰ صبح روز ۲۵ اردیبهشت ۱۳۵۲ قرائت خواهد شد مبلغ سپرده برای هر پارتی به‌ماخذ هر دستگاه ۱۰۰۰۰ ریال است که‌باید به‌حساب شماره ۲۲۲۰ اداره یونیسف در بانك تهران شعبه پهلوی ریخته شود اداره یونیسف در قبول یا رد یک یا کلیه پیشنهادات مختار است .

آگهی استخدام

جمعیت شیر وخورشید سرخ ایران یکنفر مهندس محاسب ساختمان را که ۳ سال سابقه کار داشته‌باشد برای دفتر مرکزی خود در تهران استخدام می نماید داوطلبان میتوانند تا بیستم اردیبهشت ماه جاری قبل ازظهر ها باداره کل ساختمان واقع در خیابان‌سیمتری روبروی ستاد ژاندارمری کوچه ساسان شماره ۱۲ مراجعه نمایند . ۱ـ۲ آ ـ ۷۷۸۰

آگهی استخدام مدیر فنی

یك کارخانه بزرك پلاستیك سازی در تهران یکنفر را که دارای تحصیلات عالی بوده و وارد بامور تعمیرات برق ، مکانیك و هیدرولیك و تعمیرات قالب باشد بسمت مدیر فنی با حقوق و مزایای مکفی استخدام مینماید کسانیکه سابقه کار روی ماشینهای پلاستیك‌داشته‌باشند حق‌تقدم خواهند داشت .

لطفا مشخصات کامل و سوابق کار و یکقطعه عکس‌خودرا توسط صندوق‌پستی‌شماره ۱۷۵۷ر۱۴ تهران ارسال فرمائید تا برای مصاحبه دعوت به عمل آید مفاد نامه‌ها محرمانه خواهد بود

ماشین‌نویس ها ، سکرترها، کارمندان‌اداری‌ومدیران‌سازمانها توجه کنند و

(از کارپردازی اداره خود بخواهند)

جاسنجاقی اتوماتیك پارس‌تکنیك برای آنها تهیه کنند
جاسنجاقی اتوماتیك محصول دیگری از کارخانجات‌پارس‌تکنیك ببازار عرضه گردید
جاسنجاقی‌اتوماتیك‌یك‌نیازدیرین اداری را برطرف‌کرده است

PARS TECHNIC

جاسنجاقی های کهنه و قدیمی را دور بریزید !

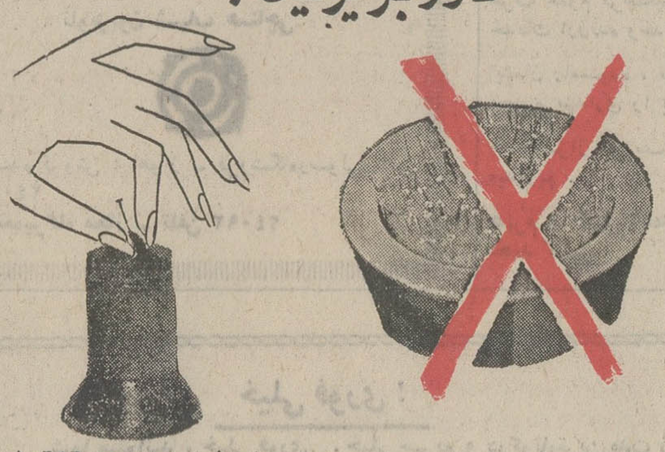

شماره ثبت و اختراع ۱۰۶۸۶

مرکز فروش و پخش کلی خیابان‌شاهرضا مقابل لاله‌زارنو جنب بانك سپه فروشگاه دکورا تلفن ۸۳۸۸۷۶ جزئی فروشی در تمام فروشگاههای‌معتبر تهران اژشهرستانهانماینده فعال‌میپذیریم. کارخانجات پارس تکنیك سازنده قطعات فلزی و باکلیت ، پلاستیك و ریخته‌گری بافشار تلفن کارخانه ۷۹۰۶۰۱ دفتر ۸۲۷۸۱۹

برنامه سینماها

تماشای فیلمهائیکه با علامت (×) مشخص شده است برای اشخاص کمتر از ۱۸ سال ممنوع میباشد.

★ **آرامش‌درحضور دیگران ـ رنگی ـ اکبرمشگین** کاپری (۹۲۸۴۰۱) ۱۱ـ۱ـ۳ـ۵ـ۷ـ۱۵ر۹
★ **آدمی ـ رنگی ـ دارمندرا ـ پران** دنیا (۳۹۳۸۱۲) ۳۰ر۱۰ـ۱ـ۳ـ۵ـ۷ـ۹
★ **بیگانه‌ای با اسلحه ـ رنگی ـ فابیوتستی** سانترال (۹۲۸۶۸۶) ۱۱ـ۱ـ۳ـ۵ـ۷ـ۱۵ر۹ رویال (۸۲۹۷۸۵) ۱۰ـ۱۲ـ۲ـ۴ـ۶ـ۸ـ۱۰
متروپل (۳۱۹۴۱۰) ۳۰ر۱۰ـ۳۰ر۲ـ۳۰ر۴ـ۳۰ر۶ـ۳۰ر۸ گلدن‌سیتی (۶۶۳۲۶۹) ۳۰ر۱۱ـ۳۰ر۳ـ۳۰ر۵ـ۳۰ر۷ـ۳۰ر۹
★ **بزن بریم جنگل ـ رنگی ـ فرانگی هاورد** بولوار (۶۶۰۲۹۲) ۱۱ـ۲ـ۴ـ۶ـ۸ـ۱۰
تاج (۳۱۳۸۶۴) ۱۵ر۱۰ـ۱۵ر۲ـ۱۵ر۴ـ۱۵ر۶ـ۱۵ر۸ـ۱۵ر۱۰
★ **پاپوش ـ بیك‌ایمانوردی ـ هاله** آسیا (۴۲۹۰۹) ۱۱ـ۳ـ۵ـ۱۵ر۷ـ۳۰ر۹
رکس (۳۱۵۲۹۳) ۳۰ر۱۰ـ۳۰ر۲ـ۳۰ر۴ـ۳۰ر۶ـ۳۰ر۸ شهوند (۳۵۴۰۴۰) ۳۰ر۱۰ـ۳۰ر۲ـ۳۰ر۴ـ۳۰ر۶ـ۳۰ر۸
لیدو (۹۵۱۲۸۲) ۹ـ۱۱ـ۱ـ۳ـ۵ـ۷ـ۹
پاسارگاد (۷۹۲۷۸۲) ۱۰ـ۱۲ـ۲ـ۴ـ۱۵ر۶ـ۳۰ر۸
ژاله (۳۰۴۱۲۰) ۹ـ۱۱ـ۱ـ۳ـ۵ـ۷ـ۹
توسکا (۵۳۹۰۴۴) ۱۰ـ۱۲ـ۲ـ۴ـ۶ـ۸
درایوین ونك (۶۸۲۰۵۷) ۳۰ر۷ ـ ۱۰
المپیا (۹۲۶۷۹۷) ۹ـ۱۱ـ۱ـ۳ـ۵ـ۷ـ۹
نپتون (۷۶۰۱۳۶) ۹ـ۱۱ـ۱ـ۳ـ۵ـ۷ـ۹
★ **پیروزی یك قهرمان ـ رنگی ـ سینماسکوپ** پارك (۳۱۹۶۳۷) ۹ـ۱۱ـ۱ـ۳ـ۵ـ۷ـ۹
★ **تابستان سرخ ـ رنگی ـ الیویاهاسی** امپایر (۶۲۳۹۴۲) ۱۱ـ۱ـ۳۰ر۳ـ۳۰ر۵ـ۳۰ر۷ـ۹ر۴۵
★ **تنگنا ـ سعیدراد ـ نوری کسرائی** مازستیك (۶۶۸۴۶۱) ۱۱ـ۱ـ۳ـ۵ـ۱۵ر۷ـ۳۰ر۹
★ **تصویر دوریان‌گری ـ رنگی ـ هملت‌برگر** تخت‌جمشید (۴۳۵۵۰) ۱۱ـ۲ـ۴ـ۶ـ۸ـ۱۰
★ **تنها راه پیروزی ـ راه جبهه از کدام طرفه** البرز (۳۰۴۲۵۸) ۳۰ر۸ـ۱۲ـ۳۰ر۳ـ۷ـ۳۰ر۸
★ **جرمیاجانسون ـ رنگی ـ رابرت‌ردفورد** بولیدور (۴۲۶۳۱) ۱۵ر۱۱ـ۱۵ر۱ـ۳۰ر۳ـ۳۰ر۵ـ۳۰ر۷ـ۹ر۴۵
★ **جاسوس ناشی ـ رنگی ـ لاندوبوزانکا** پارامونت (۴۸۳۲۱) ۱۵ر۱۱ـ۳۰ر۳ـ۳۰ر۵ـ۳۰ر۷ـ۳۰ر۹
★ **جوانك‌وزن‌چهل ساله ـ رنگی ـ جین‌سیمونز** آتلانتیك (۶۲۷۱۷۱) ۱۵ر۱۱ـ۳۰ر۳ـ۳۰ر۵ـ۳۰ر۷ـ۹ر۴۵
★ **جهنم زیرورو ـ رنگی ـ ارنست‌بورگناین** دیاموند (۸۲۸۴۰۰) ۱۵ر۱۱ـ۳ـ۱۵ر۵ـ۳۰ر۷ـ۹ر۴۵
★ **چهره های افسونگر ـ رنگی ـ استیفن‌بوید** آریا (۳۱۹۸۸۴) ۹ـ۱۱ـ۱ـ۳ـ۵ـ۷ـ۹
★ **دلاور ـ رنگی ـ جان‌وین ـ ریچاردبون** ریولی (۷۵۷۷۷۷) ۱۱ـ۳۰ر۳ـ۳۰ر۵ـ۳۰ر۷ـ۳۰ر۹
★ **دوکلانتر ـ شوهر پاستوریزه** آسمان آبی (۳۹۲۶۶۸) ۹ـ۱۱ـ۱ـ۳ـ۵ـ۷ـ۹
★ **سارا ـ رنگی ـ شرلی‌مك‌لین ـ کلینت‌ایستوود** کریستال (۲۱۷۶۷۵) ۳۰ر۱۰ـ۳۰ر۲ـ۳۰ر۴ـ۳۰ر۶ـ۳۰ر۸
★ **شور ـ رنگی ـ منوچ‌کومار ـ پرمنات** همای (۳۱۱۶۶۹) ۳۰ر۱۰ـ۳۰ر۲ـ۳۰ر۴ـ۳۰ر۶ـ۳۰ر۸
★ **شعله های آتش ـ رنگی ـ مارلون‌براندو** پردیس (۳۰۴۲۵۹) ۴۵ر۹ـ۱۲ـ۱۵ر۲ـ۳۰ر۴ـ۴۵ر۶ـ۹
★ **طغیان خشم ـ رنگی ـ رابرت‌میچام** ری (۲۲۵۷۸) ۹ـ۱۱ـ۱ـ۳ـ۵ـ۷ـ۹
★ **عشق نفرین شده ـ رنگی ـ آنتونی استیفن** کسری (۸۲۶۹۳۹) ۳۰ر۱۰ـ۲ـ۴ـ۶ـ۸ـ۱۰
★ **عشق‌هرگز نمی‌میرد ـ رنگی ـ آناکالدرمارشال** شهرفرنگ (۶۲۷۶۲۸) ۱۵ر۱۱ـ۳ـ۱۵ر۵ـ۳۰ر۷ـ۹ر۴۵
★ **عشق دانمارکی × رنگی ـ لاندوبوزانکا** ب.ب (۸۲۹۶۴۱) ۱۰ـ۱۲ـ۲ـ۴ـ۶ـ۸ـ۱۰
★ **فرزند شمشیر ـ پوری‌بنائی ـ فخرالدین** اروپا (۳۰۳۱۷۹) ۳۰ر۱۰ـ۳۰ر۲ـ۳۰ر۴ـ۳۰ر۶ـ۳۰ر۸
نیاگارا (۶۶۵۳۰۷) ۱۱ـ۱ـ۳ـ۵ـ۷ـ۱۵ر۹
میامی (۷۵۴۳۲۹) ۱۱ـ۱ـ۳ـ۵ـ۷ـ۱۵ر۹
الوند (۳۵۶۵۳۸) ۱۰ـ۱۲ـ۲ـ۴ـ۶ـ۱۵ر۸
کیهان (۹۵۷۳۶۰) ۹ـ۱۱ـ۱ـ۳ـ۵ـ۷ـ۹
گلدیس (۶۲۸۷۱۳) ۳۰ر۱ـ۳۰ر۳ـ۳۰ر۵ـ۷ر۳۰
مارلیك (۹۶۳۶۱۶) ۱۰ـ۱۲ـ۲ـ۴ـ۱۵ر۶ـ۳۰ر۸
ارانوس (۲۷۹۷۱) ۱۰ـ۱۲ـ۲ـ۴ـ۶ـ۸
سیلوانا (۳۹۳۷۷۷) ۱۰ـ۱۲ـ۲ـ۴ـ۱۵ر۶ـ۳۰ر۸
سیلورسیتی (۸۶۱۲۰۵) ۳۰ر۱۰ـ۳۰ر۲ـ۳۰ر۴ـ۳۰ر۶ـ۳۰ر۸
★ **کودك وحشی ـ رنگی ـ فرانسواتروفو** سینه‌موند (۴۸۳۲۲) ۱۱ـ۳ـ۵ـ۷ـ۹
★ **کی‌دسته گل به‌آب داده ـ وحدت** اونیورسال (۹۲۶۹۰۳) ۱۱ـ۱ـ۳ـ۵ـ۱۵ر۷ـ۳۰ر۹
پاسیفیك (۷۵۳۳۱۱) ۱۵ر۱۱ـ۳۰ر۳ـ۳۰ر۵ـ۳۰ر۷ـ۳۰ر۹
ایران (۳۱۶۳۵۴) ۳۰ر۱۰ـ۳۰ر۲ـ۳۰ر۴ـ۳۰ر۶ـ۳۰ر۸
سایتا (۳۵۲۴۴۲) ۱۰ـ۱۲ـ۲ـ۴ـ۶ـ۸
تیسفون (۹۵۸۸۸۲) ۱۰ـ۱۲ـ۲ـ۴ـ۱۵ر۶ـ۳۰ر۸
رنگین‌کمان (۷۵۶۷۶۰) ۹ـ۱۱ـ۱ـ۳ـ۵ـ۷ـ۹
موناکو (۷۹۵۰۹۶) ۹ـ۱۱ـ۱ـ۳ـ۵ـ۷ـ۹
پرسپولیس (۵۸۱۰۸۳) ۱۰ـ۱۲ـ۲ـ۴ـ۶ـ۸
کارون (۹۵۰۱۶۵) ۱۰ـ۱۲ـ۳۰ر۲ـ۳۰ر۴ـ۳۰ر۶ـ۳۰ر۸
دریا (۷۹۱۷۴۶) ۱۰ـ۱۲ـ۲ـ۴ـ۱۵ر۶ـ۳۰ر۸
آستارا (۸۷۴۰۲۲) ۳۰ر۱۰ـ۳۰ر۲ـ۳۰ر۴ـ۳۰ر۶ـ۳۰ر۸
★ **کبوتر خونین ـ رنگی ـ تلی‌ساواالاس** برلیان (۳۹۳۵۳۵) ۹ـ۱۱ـ۱ـ۳ـ۵ـ۷ـ۹
★ **کشیش‌کم‌رو ، زن‌پررو ـ رنگی ـ لاندوبوزانکا** پلازا (۶۶۰۴۷۶) ۱۱ـ۱ـ۳ـ۵ـ۷ـ۹
★ **کمان‌آتش ـ رنگی ـ جولیانوجما** داریوش (۲۶۲۶۵) ۹ـ۱۱ـ۱ـ۳ـ۵ـ۷ـ۹
★ **مرد استثنائی (×) ـ رنگی ـ لاندوبوزانکا** سینماونك (۶۸۴۱۱۶) ۱۵ر۱۱ـ۳۰ر۳ـ۳۰ر۵ـ۴۵ر۷ـ۱۰
★ **مکبث ـ رنگی ـ جان‌فینچ ـ فرانسیسکاآنیس** شهرقصه (۶۲۷۲۹۰) ۱۱ـ۳۰ر۲ـ۵ـ۳۰ر۷ـ۱۰
★ **مرد فولادین ـ سینما سکوپ رنگی** فردوسی (۳۱۵۷۸۴) ۳۰ر۱۰ـ۳۰ر۱۲ـ۳۰ر۲ـ۳۰ر۴ـ۳۰ر۶ـ۸ر۳۰
★ **معشوقه ـ لی‌لی ـ بهمن‌مفید** شرق (۵۴۰۲۴) ۳۰ر۱۰ـ۳۰ر۲ـ۳۰ر۴ـ۳۰ر۶ـ۳۰ر۸
★ **نواداجو ـ پنجه های طلائی** ستاره (۵۳۹۷۲۱) ۹ـ۱۱ـ۱ـ۳ـ۵ـ۷ـ۹
★ **وسا ـ رنگی ـ پل‌نیومن ـ جون‌وودوارد** رادیوسینی (۴۳۳۲۰) ۱۵ر۱۱ـ۳ـ۱۵ر۵ـ۳۰ر۷ـ۹ر۴۵
★ **هولین ـ رنگی ـ ژان‌پل بلموندو ـ جوانا ـ شیمکوس** مولن‌روژ (۷۵۲۹۲۹) ۱۱ـ۳۰ر۳ـ۳۰ر۵ـ۳۰ر۷ـ۹ر۳۰
★ **هیمالیا ـ رنگی ـ منوچ کومار ـ مالاسینها** حافظ (۳۹۱۰۷۴) ۳۰ر۱۰ـ۳۰ر۲ـ۳۰ر۴ـ۳۰ر۶ـ۸ر۳۰
★ **همجولی ـ رنگی ـ جی‌تندرا ـ ممتاز** فری ۱ـ۳۰ر۳ـ۶ـ۸ر۳۰
★ **وحشی صحرا ـ رنگی ـ ادویژفینچ** دیانا (۴۷۳۶۵) ۳۰ر۱۱ـ۳۰ر۳ـ۳۰ر۵ـ۳۰ر۷ـ۹ر۳۰
ادئون (۳۱۸۱۱۸) ۳۰ر۱۰ـ۳۰ر۳ـ۳۰ر۴ـ۳۰ر۶ـ۳۰ر۸
سهیلا (۳۱۶۴۲۴) ۱۰ـ۱۲ـ۲ـ۴ـ۶ـ۱۵ر۸
مهتاب (۴۷۷۷۷) ۴۵ر۱۰ـ۱ـ۳ـ۵ـ۷ـ۹
مراد (۷۵۳۳۸۲) ۹ـ۱۱ـ۱ـ۳ـ۵ـ۷ـ۹
اسکار (۹۲۰۸۸۸) ۱۰ـ۱۲ـ۲ـ۴ـ۶ـ۸
★ **خانه برنارداآلبا ـ اثر گارسیالورکا** تالار مولوی ـ خیابان ۲۱ آذر ـ غرب دانشگاه ۸ر۳۰
سئانس انگلیسی
گلدیس ساعت ۹ر۴۵ (ارتباط فرانسوی)

برنامه ملی‌شب سینما کسری عشق نفرین شده

هرگونه جشن ، عروسی ، تولد و ضیافتی در پیش دارید دفتر هنرمندان ، ارکسترو خواننده در اختیار شما میگذارد .خیابان شاه مقابل سینما نیاگارا ساختمان مهفر دفتر هنر مندان تلفن ۴۱۳۲۲

یادداشت روز

عدم تعادل بین تجارت ایران باژاپن

احمد مرادی

ظرف یکی دوسال اخیر دراثر کوشش های وزارت اقتصاد نهضتی در روابط تجارت خارجی ایران پدیدارشده، که شاخص‌ترین فعالیت ها دراین‌زمینه، تشکیل کمیسیون مشترک سرمایه گذاری، بمنظور جلب سرمایه های‌خارجی به ایران و همچنین ساخت کالا درایران با کشور های طرف‌قرارداد برای رفع‌نیاز بازار های هردو کشور وبازار کشورهای ثالث‌است.

دراین‌زمینه باید ازکنفرانس سرمایه گذاری‌ژاپن درایران یاد کرد، که در سال گذشته درایران تشکیل‌شد، که‌از لحاظ ابعاد فعالیت هائی‌که روی‌آن توافق شده، از هر حیث مقام خاصی را دارد ومیتوان برای روابط تجارت بین ایران‌و ژاپن پیش‌بینی گسترش وسیع‌و همه جانبه‌ای را در آینده کرد. خاصه‌این‌که هردو کشور مایل به‌توسعه این‌روابط هستند. ولی‌این نکته رانباید از نظر دورداشته باشیم‌که در حال‌حاضر بین تجارت دو کشور یك عدم‌تعادل شدید وجود دارد. بموجب‌آخرین آمار رسمی که دردست است، حجم صادرات ژاپن در ۹ماه اول سال گذشته به ایران بیش‌از ۱۸ر۸ میلیارد ریال است، که ۱۴ر۰۲ درصد از حجم کل واردات ایران، دراین‌مدت، این کشور بعد از آلمان غربی‌و امریکا در ردیف سومین کشور صادرکننده کالابه‌ایران محسوب میشود. طی‌همین مدت صادرات ایران به ژاپن بیش‌از ۱ر۱ میلیارد ریال است، که ۶۸ر۰درصد از مجموع صادرات ایران‌رابه کشور های خارجی تشکیل میدهد.

طبعا ضروری است که‌شکاف موجود بین صادرات‌و واردات ایران‌و ژاپن بتدریج و در مدتی کوتاه به تعادل کامل برسد.

سرمایه گذاری مشترك و ساخت کالا از طریق‌این برنامه خود بخود یك‌عاملی خواهد بود، که درکاهش‌عدم تعادل موثراست. ازطرف دیگر ایران راضی نیست کالا های سنتی و مواد اولیه بفروشد، بلکه براساس خط‌مشی که‌از جانب شاهنشاه آریامهر ترسیم شده و وزارت‌اقتصاد آنرا پی‌گیری میکند، باید سهم کالا های صنعتی‌ایران در کل صادرات افزایش پیدا کند. دراین زمینه نمونه‌های قراردادی وجود دارد که بابعضی کشور ها داریم از جمله قرارداد اخیر تجارت ایران‌باچین کمونیست را بایدذکر کرد، که سهم صادرات کالاهای صنعتی ایران تا ۷۰ درصد پیش‌بینی شده‌است. این نکته رانیز نباید ازنظر دور داشت که چون ژاپن یك کشور صنعتی است و درنتیجه انواع‌و اقسام کالاهای صنعتی راخود بمقیاس وسیع تولید میکند، پس نمیتواند یك کشور وارد کننده کالا های صنعتی باشد، زیرا اقتصادژاپن، مانند اقتصادسایر کشور های پیشرفته، هرچه بیشتر توسعه یابد، نیاز بهمکاری اقتصادی و واردات کالاهای نیمه ساخته و ساخته شده‌در آن افزایش می‌یابد.

دراین‌مورد باید امریکاوکشور های اروپای غربی را برای نمونه ذکر کرد، چون این کشور ها بالاترین‌تولید کنندگان کالاهای صنعتی هستند، ولی‌در مقابل بزرگترین وارد کنندگان کالاهای ساخته‌شده نیز میباشند، بهمین دلیل‌است که همانطورکه اقتصاد ایران بطور شگفت ـ انگیزی رشد می‌یابد و صنایع توسعه پیدا میکند، بحق میتواند ببازار های این‌کشور ها برای جلب و جذب تولیدات صنایع امیدوارباشد. ازطرفی ژاپن یکی‌ازکشور هائی است که بعلت صنعتی شدن مصر فنفتش روزبروز افزایش می‌یابد و میدانیم که‌این کشور تقریبانفتی‌تولید نمی‌کند، بنابراین باتوسعه روابط تجاری دو کشور و تحولی‌که بارهبری شاهنشاه آریامهردرامر بدست‌گرفتن کامل اداره نفت درایران حاصل آمده‌است، میتوان پیش‌بینی‌کرد خریدنفت وگاز مایع بوسیله ژاپن ازایران توسعه خواهد یافت وطبیعی است که ایران در قبال‌صدور این کالاکه‌دنیا نیازشدیدو روزافزونی به‌آن دارد، بهمان نسبت درصدد تنوع وافزایش بخشیدن به سایر کالا های غیرنفتی خودش هم می‌باشد.

قیمت پشم بالا رفت

قیمت پارچه های پشمی‌داخلی مجددا ترقی کرد و هر متر از انواع این پارچه‌حدود ده‌درصد نسبت به یکی‌دوهفته گذشته بالا رفت.

گفته میشود ترقی قیمت پارچه های پشمی بدنبال بالا رفتن مظنه پشم در بازار های جهانی صورت گرفته است.

قیمت پشم نسبت به ماههای گذشته بین ۱۵۰تا۲۰۰ درصد افزایش نشان میدهد بطوریکه خبرنگار مامینویسد «بعضی‌از اقلام پارچه های پشمی بین۱ تا ۲ درصد در روز ترقی قیمت پیدا میکنند و کارخانه های داخلی مرتبا لیست فروش‌خود را تغییر‌میدهند معاملات پارچه های پشمی هرچند که فصل مساعد نیست جریان گرمی دارد».

ازهم اکنون پنکداران‌سفارشی های شش ماه گذشته خود را تحویل میگیرند واجناس خود را تاماه مهر که‌خریدشهرستانی ها ودوخته فروشها آغاز میگردد در انبارنگهداری مینمایندآقای حاج محمدصادق افشار مدیر عامل کارخانه پشمبافی افشار خبرنگار مامینویسد «بعضی‌از اقلام پارچه های پشمی‌اظهار داشت: جدا از قیمت پشم که ظرف یکسال گذشته تا سه برابر بالا رفته مواد اولیه‌دیگرو مزد کارگر نیزافزایش داشته‌است و بهمین نسبت قیمت پارچه‌های پشمی نیز بالارفته است».

پارچه های صددرصد پشم این کارخانه بین متری ۶۰ تا ۸۰تومان فروش میشود وپارچه هائی که از پشم «پلی‌پستر» هستند (۲۵۰ تا ۴۰۰ گرم‌پشم دریك متر) قیمتهائی بین ۵۰ الی ۶۰ تومان دارند.

یکی دیگر از مقامات کارخانه های داخلی ضمن تائید ترقی محسوس پارچه‌های پشمی‌اظهار داشت:

پارچه های صددرصد پشمی کارخانه ما ظرف‌ده روزگذشته حدود ده درصد و پارچه های مخلوط پشم نیز تا ۵ درصد ترقی داشته است.

خبرنگار ما به گزارش‌خود میافزاید:

ظرف روز های گذشته گاوردین از ۷۴ تومان به ۸۰ تومان رسیده است.

همچنین فلانل ۷۶ تومان و پارچه راه‌راه پشمی ۷۶ تومان بفروش میرسد.

دربازار گفته میشود ترقی قیمت پشم اثر محسوسی روی انواع دیگر منسوجات پشمی گذاشته است بطوریکه کارخانه افشار یزد روی قیمتهای پتوی خود که تایکماه پیش ۱۰۵ و ۱۳۵ تومان بوده است افزوده واین نوع پتو راهم اکنون۱۳۰ و۱۵۵ تومان بفروش میرساند.

زمین در محدوده تمام شهرها باید ملی شود

بقیه ازصفحه ۵

زراعی، تقسیم سودوسپس شرکت دادن کارگران در سهام کارخانجات از جمله مسائلی بود که ملت‌ایران توفیق دست‌یابی به آن‌راهمراه با دیگر امتیازات اجتماعی‌پیدا کرد، اما طبیعی است همانگونه که شاهنشاه آریامهر اشاره فرمودند، انقلاب ایران یعنی همان انقلابی که بدخواه هیچ کس نیست و در عوض‌خیرخواه همه کس هست، هیچوقت‌متوقف نخواهد شدو بهمین ملاحظه، ملازمه دارد که اساس‌تحولات اجتماعی ایران بر پایه ها و ضابطه هائی باشد که‌با پیروی از آن اصول در هر زمینه وهر گونه مناسبات تولیدی‌واجتماعی، عدالت حاکم‌باشد.

کیست که نداند

عدالت اجتماعی بمعنای عام آن بلاشك چنری‌است گسترده نسبت به کلیه مسائل اجتماعی و امر مسکن هرگز نمیتواندار شمول این قاعده‌مستثنی باشد. **کیست که نداند**، ازشهریور سال ۱۳۲۰ باین‌طرف‌وبخصوص در سالهای اخیر «بورس‌زمین» در شهر ها نبض اقتصادمملکت را از مسیر طبیعی خود خارج کرده‌است. کیست که نداند زمین‌خواری در آغاز بصورت انفرادی و سپس بصورت جمعی وسرانجام دریك شبکه وسیع بگونه «تراست» خانه ها را ویران و خانمانهارا برانداخت تارقم موجودی حساب بانکهای داخل‌و خارج معدودی‌را سرسام آور سازد.

کیست که نداند چه‌سرمایه های عظیمی که اگر در راه صحیح تولیدی بکارمیرفت، نان‌هابه طبقات متوسط‌میرساند. و حالا انگشت بر این نقطه حساس گذارده‌شد.

«... زمین هائی که برای سرویس‌های‌عمومی طرف‌احتیاج باشد اگر لازم شود دولت در اختیار میگیرد ولی البته‌قیمت عادله آن پرداخت‌خواهدشد...»

اظهار نظر ها

ملت ایران درمعنای وسیع کلام درك حقایق میکند. مسئله زمین وهیولای‌زمین خواری‌باید بدنبال مشکلات دیگر دفع شر کندو این کار صورت میگیرد.

رئیس مجلس در یك نطق اجتماعی‌عنوان میکند که«تهران» در شرایطی است که باید‌مقدار معینی از زمین در اختیار هرفرد قرار گیرد.

موضوع در یك سطح وسیع در معرض افکار عمومی قرارمی گیردو موج آن به‌اوج میرسد. پیشنهادها‌بصورت های گوناگون عنوان میشود و ستون های مطبوعات مشحون از اظهار نظر ها میگردد.

روزنامه «اطلاعات» درشماره های اخیر پی‌گیری کرد و در شماره یکشنبه نظر آقای دکتر آزمون درج شد مبنی براین‌که اگر برای تمام قیمت زمین های بایر در سال مالیات گرفته‌شود دیگر بورس زمین از صحنه اقتصاد مملکت خارج میشود.

روی همین پیشنهاد هم نظر های گوناگون گفته شده و مسلما نظر های دیگری هم‌داده خواهد شد.

اقلیت وملی شدن زمین

نظر دیگری رسیده است. این نظر از سوی حزب مردم، یعنی حزب اقلیت است. نظر حزب اقلیت جالب است توجه کنید:

«آقای دکتر ابراهیم‌مدرسی عضو دفتر سیاسی و مسئول کمیسیون آبادانی‌ومسکن‌حزب مردم میگوید ما درکمیسیون آبادانی و مسکن حزب طرح مفصلی رامورد‌بحث‌قرارداده‌ایم که بموجب آن باید زمین رادر محدوده تمام شهر هامی کردند، زیرا زمین موهبت خداوندی است برای تمام بندگان خدا و لذا باید تمام ملت ایران ازآن استفاده کنند و به عنوان یك کالای‌تجارتی و بازرگانی در انحصار و در دست عده‌معدودو محدود نباشد بدلیل این که کسی حق ندارد مواهب طبیعی مانند زمین را برای مسکن و هوا را برای تنفس احتکار و سرمایه بازرگانی قرار دهد.

بنابراین در محدوده شهرها عرصه باید ملی باشد و فقط اعیانی آن متعلق به افرادگردد البته اجرای این طرح موضوع مهم و دقیقی است که بایددولت و موسسات مسئول طرح های لازم را تهیه کند تا از نظر سر قفلی نظیر زمین های‌وقفی فعلی مورد سوء استفاده قرار نگیرد.

این است طرح حزب مردم که با در نظر گرفتن قوانین شرعی و فرعی مورد رسیدگی در کمیسیون است که‌درصورت تصویب مردم فقط باید روی اعیانی زمین‌هاسرمایه گذاری کنند.

در باره میزان اجاره نیز مال‌الاجاره ساختمان هابایستی بر اساس بهای تمام شده ساختمان ومنظورداشتن‌استهلاك ساختمان و سایر تاسیسات آن با احتساب منافع‌عادلانه‌ای‌تعیین شود.

انتظار پیشنهادها

«اطلاعات» بدلیل عظمت‌موضوع مطروحه و نقش اجتماعی آن بار دیگر خواستار پیشنهاد ها و اظهارنظر های هم‌میهنان‌است زیرا سابقه نشان داده است که توجه عمومی بهرامری‌سرانجام نتایج نیکو به بار آورده‌است.

احمدشاملو: هنر کابوس نیست

بقیه از صفحه ۶

شاملو: بگذار باشد! اگر دانش بشری و اگر تکنیك و صنعت باین ترتیب پیش برود، پس مثلا تا صد سال دیگر همه چیز از بین رفته و فضائی باقی نخواهد بود، و اکسیژنی حتی باقی نخواهد بود... ما حالا باید بنشینیم و بگوئیم سیصد سال دیگر همه چیز از بین خواهد رفت؟

ضرابی: ـ چرا توجه نمی کنید من میگویم در جهان ورنرهایزنبرگ و ماکس پلانکودیراك و انیشتین جائی برای حافظ و داستایوسکی نیست.

شاملو: نمی دانم از این معلومات پراکنی به کجا می خواهید برسید: ولی عزیزم، انیشتین سرکار هم ویلون می زد.

ضرابی: ـ خوب معلوم است انیشتین به هنر پناه میبرد. هنر یک مخدر است. اصلاهنر کابوس های بشری است.. بشر در اثر دریافت حقارت خود وبهت و حیرت خود ازاین بیکرانگی جهان باید به چیزی به مخدری متوسل شود تا زندگیش را معنی کند. هنر چیزی جز مخدر نیست، پوچ است....

شاملو: ـ هنرکابوس نیست. مخدر هم‌نیست. مفهوم انسانیت است.. این حرف های بی‌سروته را می گوئید که چه؟

ضرابی: این نامگذاری بشری است و درست هم نیست.

بهر حال من میگویم، هنر در چنین‌جهانی که در طرفش دو بی‌نهایت بهت‌آور است‌چیزی جزکابوس ها واوهام بشری نیست و هیچ‌حقانیتی هم ندارد.

شاملو ـ بهر حال اگر هم چنین چیزی‌باشد من فکر می کنم مال دوره های بعد است برای اینکه ما حالا خیلی مسائل حادتری از اینها در پیش داریم: خود زندگی.

ضرابی ـ ولی این طرف قضیه هم علم بطور اعم فیزیك کوانتا بطور اخص قرار دارد که حقارت بشر را نشان میدهد حقارت‌ما و کره ما را....

شاملو: «من درست به عکس این معتقدم. هرچه این قیاس از یک طرف منفی‌تر وکوچکتر باشد، تازه این عظمت انسان را میرساند که میتواند آن عظمت ها را لااقل هضم بکند، یالااقل قوانین آنها را کشف بکند.. یا لااقل تویشان فرو برود.

انسانی که می نشیند اینجا و با دستگاه های خودش میلیون ها سال نوری را مطالعه می‌کند.

ضرابی: ولی نتیجه‌اش تحیر و احساس حقارت است... در صورتیکه هنر میخواهد به انسان تعالی کاذب ببخشد ولی علم با خشونت و صراحت حقارت‌مان را نشان میدهد..

شاملو: ـ پس در این میان باید بعقیده‌شما چه بکنیم؟

ضرابی: من از شما سئوال می کنم ـ شما باید بمن جواب بدهید...

شاملو ـ چشم! در این مورد هم فکری خواهم کرد انشاء الله

ضرابی ـ متشکرم. پایان

تدریس زبان انگلیسی

۱ـ نیروی هوائی شاهنشاهی برای تدریس‌زبان انگلیسی در کلاس های جدید به عده‌ای‌معلم زبان احتیاج‌دارد.

۲ـ ساعت تدریس روزانه شش‌ساعت در دو شیفت صبحها از ساعت ۷ الی ۱۳ وبعد ازظهرها از ساعت ۱۳ر۳۰ الی ۱۹ر۳۰ خواهدبود.

۳ـ حق‌التدریس معلمین از ساعتی ۲۵۰ریال شروع و تا۳۰۰ ریال افزایش خواهد یافت.

۴ـ داوطلبان بفرماندهی آموزش های‌هوائی این‌نیرو واقع در جاده تهران‌نو ـ ایستگاه فرودگاه مراجعه ویابا تلفن ۷۹۶۰۰۱ داخلی ۳۳۸۲ مذاکره نمایند.

م‌الف ۱۴۰
آ ـ ۷۴۷۶

نیروی هوائی شاهنشاهی

شاهین شهر اصفهان با تلفن خودکار مجهز میشود

یك مرکز تلفن با ظرفیت ده هزار شماره در شاهین شهر اصفهان ساخته‌میشودوبدین ترتیب ساکنان این شهر از طریق تلفن‌وسیستم‌مایکروویو باکلیه شهرهای‌مملکت‌ارتباط برقرار میکنند

قرارداد ساختمان و ایجاد مرکز تلفن خودکار شاهین شهر اصفهان، بین شرکت مخابرات ایران‌و سازمان‌عمران شاهین‌شهر منعقد و مبادله گردید.

براساس این قرارداد، بزودی ساختمان یك مرکز ده هزار شماره‌ای تلفن خودکار، در شاهین شهر اصفهان آغاز می شود. این مرکز میتواند نیاز ساکنان قسمت اول پروژه‌شهر سازی شاهین شهر را پاسخ گوید.

زمین مورد نیاز این مرکز از طرف سازمان عمران‌شاهین‌شهر تحویل اداره کل مخابرات استان اصفهان گردید.

مدیر کل مخابرات اصفهان ضمن تائید این مطالب که قرارداد مربوطه بین شرکت مخابرات وسازمان عمران‌شاهین شهر منعقد شده در خصوص شروع‌بکار تلفن های خودکار شاهین شهر و ارتباط آن با شبکه های تلفن‌سراسر‌مملکت به خبرنگار ما گفت:

حداکثر یکسال و نیم دیگر یك الی دو هزار شماره تلفن های شهری شاهین شهر آماده تحویل و بکار خواهد افتاد و شاهین‌شهراز طریق‌مایکروویو، با کلیه شهر های ایران و همچنین با اجرای پروژه های مخابراتی جدید با کلیه کشور های‌جهان ارتباط‌مستقیم برقرار خواهد کرد، درقراردادشرکت مخابرات ایران و سازمان‌عمران شاهین‌شهر پیش‌بینی شده‌است که ظرف یکسال و نیم آینده علاوه بر ایجاد ساختمان، نصب دستگاه و تحویل وبکارانداختن یك‌هزار شماره تلفن، درصورتی که متقاضیان تلفن از هزار نفر بیشتر باشد ظرف همین مدت «یکسال و نیم» تادوهزارشماره تلفن نصب و بکار خواهد افتاد و در توسعه بعدی با توجه به ازدیاد جمعیت ساکنان شاهین شهر تا ۱۰ هزار شماره تلفن داده خواهد شد.

شما میتوانید همان سوپاپهائی را که موتورسازان بکار میبرند انتخاب کنید. فقط ترانکو «Tranco» بطلبید.

TRANCO

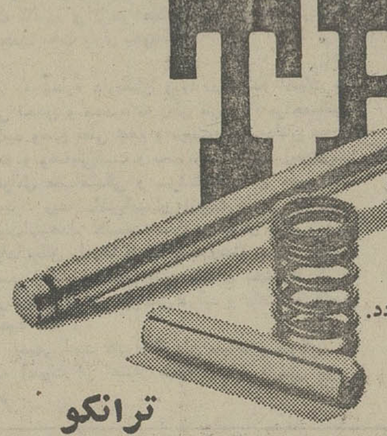

سوپاپهائی که در فارنبرو انجنیرینگ «Farnborough Engineering» و کارخانه‌های وابسته بآن ساخته میشود توسط کارخانه‌های اتومبیل سازی طراز اول از جمله کارخانه‌های زیر مصرف و نصب میگردد.

A.E.C., British Leyland, Caterpillar Tractor, Chrysler, Cummins, D.A.F., Ford, Gardner, Perkins, Saab Scania, Volvo.

ما مجموعهٔ وسیعی شامل ۲۰۰۰ نوع سوپاپ برای اتومبیلهای انگلیسی و اروپائی و آمریکائی و ژاپنی و روسی موجود داریم.

نماینده در ایران: شرکت سهامی ایرغرب ماشین پارت، ساختمان ایران و غرب، خیابان شاهرضا، تهران، ایران.

ترانکو

بطلبید که مورد پسند اتومبیل سازان مشکل پسند است.

THE IMPERIAL GOVERNMENT OF IRAN

MINISTRY OF WATER & POWER

IRAN POWER GENERATION & TRANSMISSION COMPANY (TAVANIR)

THE IRAN Power Generation & Transmission Company (TAVANIR) intends to invite tenders for designing, testing, manufacturing, shipping, installation and field testing of devices for the Gachsaran-Shiraz 230 KV Transmission Line Project in Iran.

The project will be financed through the International Bank for reconstruction and development (IBRD), and tendering will not include conductor supply and will be restricted to member countries of the Bank and Switzerland.

The project encampasses the following 230 KV Transmission Lines in Iran:

1) **Approximately 120 kilometers of double circuit line on double circuit steel towers from Gachsaran to Kazeroon.**

2) **Approximately 98 kilometers of double circuit line on double circuit steel towers from Kazeroon to Shiraz.**

3) **Approximately 88 kilometers of single circuit line on single circuit steel towers from Kazeroon to Borazjan Substation.**

Tenderers will be required to provide documentation with their proposals of successful experience in projects of similar scope of 161 KV or above, for which they have supplied and installed similar devices and constructed similar projects.

Contract Documents 2-2-6/GSP/L, Gachsaran-Shiraz Transmission Line Project — Transmission Lines, are expected to be ready from April 30, 1973 Opening of the Tenders is scheduled for July 30, 1973 Copies of the Contract Documents will be available to prospective bidders without charge Please send letters of request for contract documents to Iran Power Generation & Transmission Company, Khiaban Iran-Novin, Opposite the Main Gate of Hotel Inter-Continental, Sherkat TAVANIR, Tehran, Iran.

تقسیم اراضی دولتی...

بقیه ازصفحه ۵

ساختمان میخرند و فاچاردردر فاصله دو سال بسازند و دراین صورت زمین ارزان میشود.

۳ـ ارزان‌شدن زمین برتعداد مشتری و متقاضیان ساختمان میافزاید و بر تعداد ساختمان و محل های مسکونی اضافه‌می گردد و تعدیلی در تضییقات مسکن پیش خواهدآمد.

۴ـ برای این‌که در اثرتصویب این پیشنهاد و گرم شدن‌بازار ساختمان قیمت‌مصالح‌ساختمانی متعادل بماند و نیروی کار ساختمانی تحمل آنرا داشته باشد، در این پیشنهاد بدولت اختیار داده شده است که‌برای بعضی محلات که زمین‌بایر فراوان است مهلتی تاسه سال قایل گردد.

این پیشنهاد باوجود این که ایده‌آل‌نبود تاتصمیم قاطع‌دولت بانجام یك تصمیم انقلابی بسود مردم وسیله تعدیلی فراهم می کرد، پیشنهاد موقعی که در کمیسیون کشور مطرح شد با تایید و البته تبسم نماینده شهرداری و تاکید تعارف آمیز بعضی دیگر روبرو شدو بدون این‌که رد شود در دستور کمیسیون برای استفاده از آن در لوایح بعدی‌باقی مانده‌است.

بابلاتکلیف ماندن پیشنهاد مزبور در هنگام طرح لایحه مالیات بر درآمد پیشنهادی به شرح ذیل تقدیم‌نمودم:

مالیات اراضی بایر داخل محدوده تهران و سایر شهر های مراکز استان که بعداز تصویب این قانون مورد معامله قرار میگیرد هرگاه در مدت یکسال از تاریخ اولین معامله ساختمان مناسب در آن ایجاد نشود ۵برابر خواهد بود مگر این‌که مالك بیش از یك قطعه زمین در محدوده مالك نباشد.

شهرداری ها میتوانند این قبیل زمین ها رابوکالت‌ازمالك بنرخ منطقه به شرکت های ساختمانی آپارتمان سازی با شرایط مناسب واگذارنمایند.

تصویب این پیشنهاد بدون این که مستقیما ضرری متوجه صاحبان فعلی اراضی بایرنماید عملا خریدو فروش تجارتی این اراضی را متوقف میکرد چون خریداران منحصر بافرادی می شدند که زمین رابرای ایجاد ساختمان ابتیاع مینمایندوعملا تجارت بورس‌بازی‌برزمین‌بصورت حاد فعلی اربین‌میرفت‌ومسئیما روی قیمت‌اراضی‌اثر‌میگذاشت، چون احتکار زمین‌و خرید و فروش آن بدون ساختمان‌علاوه براین که با پیش‌آمد افزایش مالیات روبرو بودبا خطرتصرف شهرداری و فروش آن‌بشرکت های آپارتمان سازی به قیمت نازل منطقه‌ای روبرو میشد.

این پیشنهاد کواین که‌یکی از آفاین دخالت در معقولات و مسائل اساسی و انقلابی را خارج‌از وظیفه نمایندگان می دانست نیز در کمیسیون دارائی مورد تایید اغلب نمایندگان قرار گرفت ولی‌تحت این‌عنوان که مطالعات کلی‌تری برای‌تهیه لایحه مستقلی در پیش است، تصویب آن معوق ماند.

وبهر صورت هردوی این پیشنهاد ها وسیله‌ای برای تعدیل وضعیت بود بدون این که مشکل رابصورت قطعی حل نماید و امیدوارم دولت با تصمیمات قاطع تر و روشن‌تری بجنگ زمین‌خواران وبازرگانان زمین برودو نطق آقای‌مهندس ریاضی‌مژده‌بخش طلیعه چنین برنامه‌ای میباشد.

نکته قابل توجه دیگری که باید یادآوری شود اینست که تبلیغات فوق‌العاده‌ای‌برای‌توسعه محدوده شهر وواگذاری‌اراضی سازمان های دولتی بافراد می شود و آنرا عامل ارزان شدن زمین معرفی میکنند درصورتی که بتجربه ثابت شده هر قطعه زمین و ناحیه‌تازه که در بورس قرار گرفته نتیجتا قیمت پیدا کرده‌روی سایر قیمت های‌شهر نیز اثر گذاشته و قیمت‌سایر زمین های‌داخلی نیز بالا رفته است‌و ماجرای گرانی زمین و بورس بازی بعداز تقسیم‌اراضی یوسف‌آباد و عباس آباد بین مستخدمین دولت آغاز شد و واگذاری زمین های سازمانی دولتی نیز فقط در صورتی برای تعدیل قیمت زمین‌و کمی‌مسکن موثر خواهدبود که اجازه‌انتقال آن از طرف خریدار دست‌اول بدیگران‌موکول‌بایجادساختمان شود والا بصورت‌فعلی جزایجاد منطقه بورس تالیری در بهبود ارزانی قیمت زمین نخواهد داشت.

بانك مرکزی ایران باطلاع عموم میرساند

در روزشنبه پانزدهم اردیبهشت‌ماه ۱۳۵۲ از محل اوراق قرضه خریداری بانك مرکزی ایران، اوراق سه‌ساله با بهره ۸ درصد درسال از انتشار هشتم اردیبهشت ماه ۱۳۵۲ و اوراق پنجساله بابهره ۸½ درصد و هفت ساله بابهره ۹ درصد درسال از انتشار دوم‌دیماه۱۳۵۱ بدو طریق‌ذیل برای فروش‌عرضه‌میگردد که انتخاب هر طریق به اختیار خریدار میباشد:

۱ـ فروش در مقابل دریافت بهای اسمی و بهره متعلقه از تاریخ انتشار (که درآن‌تاریخ اوراق‌توسط بانك‌مرکزی ایران خریداری گردیده است) تا تاریخ فروش پس از تنزیل مبلغ بهره متعلق به بانك مرکزی ایران بانرخ ۷½ درصد درسال برای مدت باقیمانده تاسررسید اولین کوپن سررسیده بهره. بدین ترتیب در تاریخ پانزدهم اردیبهشت ماه برای فروش هر ۱۰،۰۰۰ ریال اوراق سه ساله (از انتشار هشتم اردیبهشت ماه ۱۳۵۲) مبلغ ۱۰،۰۱۵ ریال‌و درمورد اوراق پنجساله و هفت ساله (ازانتشار دوم دیماه ۱۳۵۱) بترتیب ۱۰،۳۱۰ر۹۵ ریال و ۱۰،۳۲۹ر۲۴ ریال دریافت میگردد. بدیهی است مبلغ کامل بهره در سررسید کوپن مربوط به حریدار پرداخت میشود.

۲ ـ فروش درمقابل دریافت بهای اسمی و پرداخت بهره آتی مربوط به مدت باقیمانده تا سررسید اولین کوپن سر رسیده بهره پس از تنزیل مبلغ بهره‌با نرخ ۷½درصد در سال برای مدت مزبور و در قبال قطع کوپن مربوط بدین ترتیب برای‌فروش‌هر ۱۰،۰۰۰ ریال‌اوراق‌قرضه مذکور در فوق، در مورد اوراق سه‌ساله مبلغ ۹،۶۲۹ر۴۲ ریال و در مورد اوراق پنجساله‌و هفت‌ساله بترتیب ۹،۸۹۰ر۱۱ ریال‌و ۹،۸۸۳،۶۵ ریال‌از خریداردریافت میگردد.

علاقمندان بخرید اوراق قرضه می توانند در روز شنبه مذکور به بانك مرکزی ایران و یا هریك از بانکهای‌اصناف، اعتبارات، ایران و خاورمیانه، بازرگانی، بیمه بازرگانان، پارس، تجارت خارجی، تجارتی ایران‌و هلند، رفاه‌کارگران، سپه، صادرات، عمران، کشاورزی و ملی که عامل فروش و باز پرداخت اصل و پرداخت بهره اوراق‌قرضه می‌باشند مراجعه نمایند.

بهره اوراق قرضه از مالیات بردرآمد معاف‌و هرششماه یکبارپرداخت میگردد.

دعوت مجمع عمومی سالانه شرکت علاالدین ایران (سهامی خاص)

بدینوسیله باطلاع صاحبان سهام شرکت علاءالدین ایران (سهامی خاص) میرساند که مجمع عمومی سالانه شرکت ساعت۱۰ صبح روز دوشنبه ۷ خرداد ماه ۱۳۵۲ در دفتر شرکت واقع در کیلومتر ۱۴ جاده مخصوص کرج تشکیل میگردد و دستور جلسه بقرار زیر است.

۱ـ استماع گزارش هیئت مدیره
۲ـ مطالعه گزارش مزبور
۳ـ تصویب حساب های سال ۱۳۵۱ و ترازنامه
۴ـ اتخاذ تصمیم در مورد تقسیم سود
۵ـ انتخاب مدیران برای سال آینده
۶ـ انتخاب بازرس و بازرس علی البدل شرکت برای سال‌آینده
۷ـ تشریح خط مشی شرکت از طرف هیئت مدیره و شور راجع به آن و تصویب آن
۸ـ تصویب معاملات بین مدیران و شرکت

هیئت مدیره شرکت علاءالدین ایران (سهامی خاص)

آگهی مناقصه خرید کارتن

شرکت سهامی کارخانجات شیشه ایران حدود ۲۵۰۰۰۰عدد کارتن مورد مصرف سالیانه خودرا ازطریق مناقصه خریداری‌می نماید شرکت کنندگان در مناقصه میتوانند برگ مشخصات‌و شرائط مناقصه را از دفتر شرکت واقع در خیابان سیلو شماره ۵۲ دریافت وپیشنهادات خودرا تا ساعت ۱۰ صبح روز دوشنبه ۲۴ اردی‌بهشت‌ماه ۱۳۵۲ بدفتر شرکت تسلیم نمایند. پیشنهادات رسیده در ساعت۱۱صبح‌همان‌روز بازو درحضور شرکت‌کنندگان قرائت خواهدشد. شرکت درردیا قبول کلیه پیشنهادات مختار خواهد بود.

ولدینگ‌پرسس کمپانی مالك اختراع شماره ۷۳۸۲ مربوط به طریقه و دستگاه جهت اصلاح جوشکاری

میل دارد با صاحبان صنایع در ایران برای بهره‌برداری از اختراع خود وارد مذاکره شود برای اطلاع بیشتر به دفتر حقوقی دکتر آقایان و همکاران‌خیابان‌سوم اسفند ۱۴۹ مراجعه فرمائید.

نظرخواهی درباره لایحه اصلاح قانون تصرف عدوانی

اطلاعات و مردم

مناسبات تازه مالک و مستأجر

گفتگوی تلفنی

۳۱۱۰۷۱

ازساعت ۴ تا ۸ بعدازظهر

★ الو من محسن رئیسی ـ مطلب انتقادی شما تحت عنوان «آقای سانسورچی مگر خواب تشریف داشتید» قطعا موردتائید همه پدران و مادران‌وهمه آنهائیکه دلسوزنسل جوان هستند، قرار خواهد گرفت . اما گویا نویسنده مطلب نیز در خواب‌بوده که حالا بفکر این انتقاد افتاده است . زیرا چند سالی است که این گونه فیلمهای مبتذل وبدآموز بکشور ما می‌آید.

★ الو من مجتبی شاه‌ولایتی ـ چهارراه حسینی ، واقع در خیابان نظام‌آباد ، فاقد چراغ راهنمائی است . از این‌جهت غالبا در این چهارراه تولید راهبندان شدیدمیشود .لطفابنویسید، نصب چراغ راهنمائی در این چهارراه ضروری است.

★ الو من ابراهیم شیخانی ـ کمک راننده‌یکی ازاتوبوس های خط ۲۳۳ هوای کثیف اتوبوس را با دود سیگاری که همیشه‌گوشه لب دارد کثیفتر میکند . مسافرین‌هم‌که‌باو اعتراض می‌کنند ، با جوابهای بی‌سروته واهانت‌آمیز او روبرو میشوند .لطفا باین کمک راننده و آنهائیکه دراتوبوس سیگارمیکشند، تذکر دهید که فضای کوچک اتوبوس جای سیگار کشیدن نیست .

★ الو من احمد ابوسعید ـ من بازنشسته ثبت اسناد هستم . در حالیکه بیمه درمانی بازنشستگان مورد توجه خاص مسئولان‌امر است ، با این حال اداره ثبت علی‌رغم تقاضای من مبنی‌بر استفاده از بیمه درمانی ، هنوز در این مورد اقدامی نکرده‌است.

رئیس مجلس‌گفت تهرانی‌ها باید درارتفاع زندگی کنند

ـ آخی ... اینجوری اقلا چشممون به جمالش روشن شد..

«آگهی مناقصه» نوبت دوم

موسسه جوجه‌کشی نارمك‌تعداد ۴۰۰۰۰ عددجعبه جای جوجه یکروزه موردنیاز خود را طبق نمونه موجود در موسسه از طریق مناقصه خریداری مینماید.

پیشنهاد دهندگان می توانند با مراجعه بموسسه واخذ برگ شرایط و مشاهده نمونه پیشنهادات خود را بانضمام سپرده در پاکت‌لاك و مهرشده حداکثر تاساعت ۱۰ صبح روز پنجشنبه بیست‌و هفتم اردیبهشت ۱۳۵۲ بدفتر موسسه واقع در خیابان تکش‌نارمك‌تسلیم‌فرمایند.

م‌الف۲۱۹۱

رئیس موسسه جوجه‌کشی نارمك ـ نعمت‌اله روشنگر

آ ـ ۸۰۲۰

آگهی مناقصه

کارخانه ذوب آهن آریامهر ۴۹ قلم شیشه آبنما و جام شیشه و شیشه طلقی را از طریق مناقصه عمومی خریداری می نماید . شرکت کنندگان در مناقصه میتوانند برای دریافت برگ شرائط و مشخصات به دفتر تدارکات این کارخانه واقع در ۴۵ کیلومتری جاده اصفهان ـ شهرکرد مراجعه و پیشنهاد خودرا همراه برگ شرائط و مشخصات با قید قبولی امضاء نموده تا ساعت ۹ ونیم‌روز ۵۲ر۲ر۲۶ به دبیرخانه کارخانه تسلیم نمایند . کالای مورد مناقصه باید پس از مبادله قرارداد بتدریج طبق برنامه زمانی تحویل مندرج در برگ مشخصات تا پایان سال ۱۳۵۲ بانبار های کارخانه ذوب آهن آریامهر تحویل گردد .

سرپرست کل عملیات کارخانه آریامهر

انتقاد

فارسی فقیر شده‌است

استاد محمد محیط طباطبائی

در سال ۱۳۳۱ که مرحوم خلیل مردم شاعر معروف زبان عرب به وزارت امور خارجه سوریه منصوب شد بنابه درخواست و تاکید سفارت کبری از حسن‌نظر آن‌مرحوم برای ایجاد کرسی زبان فارسی دردانشکده ادبیات دانشگاه سوریه استفاده شد ودرضمن دوهفته طوری این نقشه عملی شد که دانشگاه سوریه مژده تصویب این‌امر را به سفارت در طی مراسله‌ای اعلام داشت و درخواست استاد فارسی کرد، استادی که علاوه بر صلاحیت تدریس فارسی به زبان عربی با فرانسه بتواند با دانشجویان دانشکده ادبیات دمشق مبادله اطلاعات لازم بکند.

اینک بیست سال تمام از آن تاریخ میگذرد و تصور نمیکنم در این مدت هنوز استادی که صلاحیت چنین خدمتی را داشته باشد، بدانجا فرستاده باشند.

★★

در جلسه ماهیانه انجمن فلسفه و علوم انسانی یکی از اعضای انجمن که در ضمن انجام‌ماموریتی از توقف خود در برخی ممالک امریکای شمالی واروپای غربی استفاده مطالعه‌ای کرده بود، گزارش کوتاهی ازکرده‌ها و دیده‌ها به انجمن تسلیم کرد، درضمن این گزارش وضع اسف‌انگیز درس فارسی را ازنظر فقدان معلم شایسته در غالب کشورها به استحضار همکاران خود میرسانید و درضمن معلوم میداشت که فقدان معلم کارآزموده فارسی‌دان و فارسی‌آموز که درادبیات و فرهنگ ایران سابقه معرفت و تجربه‌ای داشته‌باشد، درس فارسی را که تاسی‌سال پیش باعربی پهلو میزد هم اکنون درمقامی نازلتر از زبانهای ترکی و اردوقرار داده است و تصدی آن‌راغالبا کسانی برعهده گرفته‌اند که آشنائی آنها بر زبانهای اردو و ترکی مقدم بر مقام فارسیدانی آنهاست.

تنها در هلند بود که استاد اعزامی ازتهران بواسطه تسلطی که بر دو زبان فارسی و عربی داشته خود را در نظر کلیه استادان تمدن و فرهنگ اسلامی ارجمند و سودمند معرفی کرده است و همه از دیر آشناشدن با همچون او گله داشته‌اند .

★★

در تعقیب این دو نکته خبری که در مطبوعات داخلی راجع به شرایط ورود دردانشگاه ابوعلی‌سینای جدیدالتاسیس انتشار یافته‌بود وحق ورود ازدیپلمه‌های ادبی سلب میکرد مرا برانگیخت که مشکل زبان فارسی را در داخل و خارج کشور و یکبار دیگر بر بساط بحث بگذارم و ازخوانندگان عزیز روزنامه در تذکار و تجدید بحث یاری بجویم .

★★

به شماره داوطلبان ورود دانشکده ادبیات به معنی اخص و محدود به زبان فارسی ، مراجعه‌کنیدتا دریابید وضع فعلی تعلیم و تربیت فارسی‌دانان در چه نسبت و وضعیتی‌است و بسرنوشت آینده زبان‌فارسی و عوامل عقب‌افتادگی و سرشکستگی آن خوب آشنا گردید . زبده دانش‌آموزان ادبیات فارسی به تصور سهولت‌استخدام جامعه‌شناسان در دوائر دولتی، شعبه ادبیات مطلق را رها کردند و به رشته نوبنیاد جامعه‌شناسی رفتند و بدان چنان مایه‌ای بخشیدند که به صورت فرع مستولی براصل درآید و دانشکده خاصی بوجود آمد .

بدیهی است کلیه شاگردان مستعد و کارکرده در رشته ادبیات از اختیار شعبه ادبیات فارسی بیرون رفتند .

این نقیصه‌ای که امروز وارد مرحله کمال خود شده و دارد زبان فارسی را از مقام و مرتبه‌ای که ادبا و شعرای سلف درجهان نصیب او کرده بودند، به درجه‌ای فرو می‌آورد که برای فرزندان زبان امکان و مجال و شرایط تعهد درس فارسی در دانشکده‌های خارجه میسر نیست و کسانی که برای دریافت درجه دکتری دانشگاه تهران از خارج کشور یک زحمت رفت و آمد و معرفی و جلب شفقت استادی دلرحم را برای گذراندن تزواره‌ای یا پژوهشگونه‌ای متحمل شده‌اند و بی‌آنکه از عهده بیان یک مطلب اساسی به زبان فارسی صحیح (و نه فصیح) برآیند با تقدیم یک خداحافظ همین سند فضیلت را برمیدارند و به کمک آن زبان خارجی دیگر که در دبستان و دبیرستان و دانشگاه کشور خود آنرا به حد کافی فراگرفته‌اند و قدرت آنها در آن به چند برابر درجه فارسی‌دانی ایشان میرسد، حق تدریس فارسی را در کانادا و اتازونی یا جای دیگری بدست می‌آورند.

آنوقت در تهران ضمن تنظیم مقدمات از برنامه و شرایط ورود مدرسه و شرایط ارجاع شغل ومیزان کارمزد و امتیازات مختلف وضعی بوجود می‌آید که فرزندان دلبند زبان فارسی رااز ادامه کار در زبان و کمربستن بخدمت آن دلسرد میسازد.

برگردیم به اصل موضوع، سخن عضو از سفر بازآمده انجمن آتش احساسات استادان وسران قدیم دانشگاه و دانشکده ادبیات تهران مانند دانه‌های‌اسفند بر مجمر انجمن بسوز وگداز شکوه و ناله درآورد و هریک به حل این مشکل نحوی می‌اندیشیدند .

یکی ازگوشه‌نشینان انجمن که در ایجاد مقدمات چنین وضع نامطلوبی هرگز شرکت نیافته بود گفت چهل وهشت سال پیش یکی از استادان بنام تهران میگفت در روزگار پیش از جنگ جهانی اول شاگردان مدرسه حقوق پاریس برمن ایرادمیگرفتند که چرا شما در کشور خود راه‌آهن وشوسه هنوزنساخته‌اید ؟

وقتی جواب منطقی براین پرسشها نداشتم ، می‌گفتم :

ما در انتظار آن نشسته‌ایم که آئروپلان تکمیل شود و جای راه‌آهن و وسائط نقلیه تندرو عمومی را بگیرد و آنگاه همه خطوط ارتباطی مملکت خود را باآین وسیله جدید مجهز سازیم .

حالا شما هم که درباره نشر زبان فارسی می ـ اندیشید و خود را به سوز وگداز می‌افکنید بهتراست صبر کنید تا نتیجه دخالت همگنان در ایجاد فارسی تازه‌ای که خط باطل بر فارسی سعدی و فردوسی و مولوی و خواجه عبدالله و سیداسماعیل جرجانی و ملاقطب شیروانی و آقا حسین خوانساری و نشاط و قائم‌مقام و محمدحسین فروغی بکشد از کارگاه زبان‌ـ سازی درآورد و به‌امضای آشنا و بیگانه برساند و آن را زبان واحد رسمی معتبر کشور ایران معرفی کنند. دراین‌صورت هرکس درهرجا که میخواهد با مردم فارسی‌زبان از راه زبان ایشان‌مربوط و باادبیات فارسی متداول روز آشنا گردد، ناچار میشود این زبان نوساخته را بمجای زبان ادبی منسوخ بیاموزد.

و چون ما راضی به زحمت بی‌سود دیگران نیستیم، بهتر است فعلا کرسیهای فارسی را بحال خود یله کنیم و در آینده نزدیکی ازاین فارسی خودساخته نمونه‌های سهل و ساده که به کمک خودآموز و نوار تعلیم آن آسان خواهد بودارمغان جهانیان سازیم.

توضیح سازمان مسکن

در شماره ۱۴۰۸ مورخ ۹ اردیبهشت ماه ۱۳۵۲ مقاله تحت عنوان «آپارتمانهای گران دولتی» در صفحه ۱۲ آن جریده محترم درج گردید :

از آنجا که مطلب با اطلاعات غیر کافی تدوین شده خواهشمند است دستورفرمایند توضیح‌ذیل دراولین شماره آن‌روزنامه گرامی درج گردد.

۱ـ اجرای آپارتمان های بهجت‌آباد و مقابل پارك ساعی با توجه بوضع ساختمانی سال ۱۳۴۸ برای تشویق بخش خصوصی برای آپارتمان سازی بمرحله اجرا درآمد که درعمل چنانچه ملاحظه میفرمایند در اجرای هدف خود بسیار موفق بوده است .

۲ـ ایجاد آپارتمان های بهجت‌آباد‌ومقابل پارك‌ساعی متضمن هیچگونه ضرروزیانی برای‌دولت نبوده است تنها به‌حکم وظیفه‌ایکه دولت بعهده دارد از تحصیل سود خودداری شده است .

۳ـ در مقاله عنوان شده است که قیمت آپارتمان‌ها چهارصد و پانصد هزار تومان است که‌درحقیقت قیمت آپارتمان های بزرك بهجت‌آباد و ساعی کمی بیش ازنصف قیمت عنوان شده و آپارتمان های کوچك حدود ½ قیمت ذکر شده میباشد که نصف آنهم باقساط دوازده‌ساله وصول میگردد.

۴ـ زمین ساختمان مجانی در اختیار طرح گذارده نشده و قیمت روز زمین با نظر کارشناسان رسمی محاسبه ودر قیمت آپارتمان منظور شده است .

۵ـ در خاتمه برای استحضار نویسنده محترم لازم بیادآوری است که‌درآمد احداث خانه و آپارتمان‌ارزان قیمت علاوه بر فعالیت هائیکه شرکت های تعاونی ومسکن با همکاری دولت دارند فعالیت دامنه‌داری مستقیما توسط دولت‌درشهر های بزرك در جریان است که ازآن‌جمله‌اند:

شهرهای : مشهد ، اصفهان ، شیراز ، تبریز ، کرمان ، کرمانشاه ، اهواز ، سربندروهمدان .

دفتر روابط عمومی سازمان مسکن

لایحه اصلاحی قانون تصرف عدوانی اختلافات مالك و مستاجر را تشدید میکند یا نه ؟

لایحه تازه‌ای از جانب‌دولت تسلیم فراکسیون پارلمانی‌حزب ایران نوین شده است که‌اگر از تصویب قانونی بگذرد، موجد تحولاتی در روابط مالک و مستاجر خواهد شد . این لایحه که قسمت هایی از آن در روزنامه یکشنبه انتشاریافت درصورت تصویب ، به مالک اجازه می دهد که اگرمایل‌بود یکماه قبل از خاتمه مدت قرارداد خود با مستاجر ، به او اخطار کند که در پایان‌مدت قرارداد باید اقدام به تخلیه نماید واگر مستاجر از تخلیه اباکرد ، قانون اورایک‌متصرف عدوانی می داند . برای نقد و بررسی این لایحه ما از صاحبنظران و نیز همه مالکین ومستاجرین نظر خواهی‌کردیم و نخستین نظر رسیده هم در شماره دیروز چاپ شد، ، بدینوسیله باردیگر اعلام می کنیم هرنظریه منطقی‌که در این باره برسد ـ چه از سوی صاحبخانه‌ها باشد وچه از جانب مستاجرین ـ درروزنامه اطلاعات منعکس خواهد شد .

بیانات عالیجناب خورن اول

هنگام تقدیس کلیسای نوبنیاد سنت سرکیس

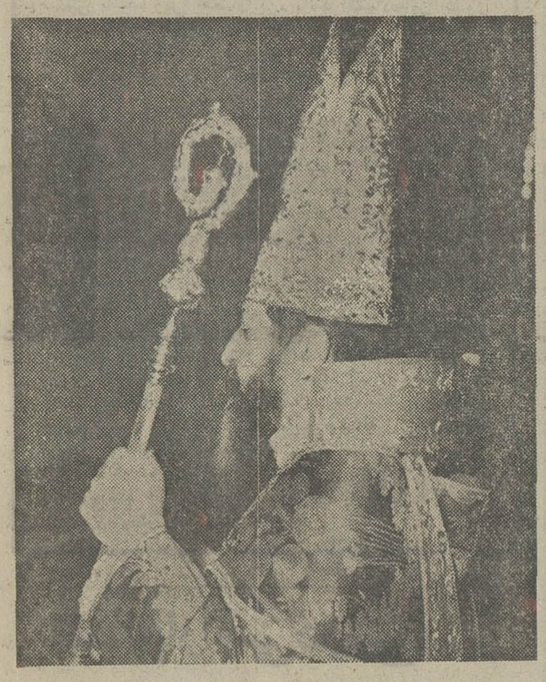

عالیجناب خورن اول پیشوای مذهبی ارامنه‌بالباس‌ویژه مراسم تبرک بهنگام‌ایراد خطابه‌مخصوص

پس از انجام‌مراسم مخصوص تبریک و تقدیس کلیسا توسط عالیجناب خورن اول پیشوای مذهبی ارامنه معظم‌له ضمن‌ایراد بیانات مبسوطی از نقش‌ارزنده‌ای که کلیسا به عنوان مرکز دینی در ارشاد مومنین در بازیابی طریقت حقانیت و رستگاری و تهذیب اخلاق و معنویات جامعه سخن گفته و از اقدام‌نیکوکارانه برادران گورگن و واژگن ـ سرکیسیان که‌با صرف مبالغ‌گزاف بنای پرشکوه کلیسای نوبنیاد سنت سرکیس و همچنین‌عمارت مخصوص خلیفه‌گری ارامنه‌تهران را که برای شادی روح مرحوم پدرشان بناکرده‌اند تحسین‌وتقدیر نمودند . عالیجناب سپس از پیشرفت های‌سریع‌و همه‌جانبه‌ای که در طی دهه اول انقلاب شاه و ملت تحت رهبری خردمندانه شاهنشاه آریامهر نصیب ملت نجیب ایران شده است ستایش کردند ووجودذیجود ذات‌اقدس ملوکانه را برای ملت ایران موهبتی بس عظیم و تاریخی دانسته و بقاعمرو دوام‌سلطنت رهبر انقلاب اعلیحضرت‌همایونی محمد رضا شاه پهلوی شاهنشاه آریامهر و شهبانوی نیکوکار و والاحضرت ولیعهد و عموم اعضاء خاندان جلیل سلطنتی را از درگاه‌ایزد متعال مسئلت‌نمودند وپیشرفت و رفاه روز افزون‌ملت بزرگ ایران را تحت رهبری معظم‌له آرزو کردند و از اینکه جامعه ارامنه ایران از کلیه‌حقوق اجتماع متمدن ایران‌بنحو یکسان برخوردار بوده‌و میباشند اظهار حق شناسی و خوشنودی‌کردند و دوام این اتحاد و یگانگی‌ثمر بخش را از صمیم قلب آرزو کردند .

عالیجناب خورن اول پیشوای مذهبی ارامنه ـ اسقف اعظم آرداک مانوکیان خلیفه ارامنه تهران ـ اسقف اعظم گارگین ـ سرکیسیان خلیفه ارامنه اصفهان بهنگام تبرک و تقدیس کلیسای نوبنیاد سنت سرکیس تهران .

عالیجناب خورن اول پیشوای مذهبی ارامنه و اسقف اعظم آرداک مانوکیان خلیفه ارامنه تهران با حضرت سفیر دربار واتیکان و همراهان گفتگو می‌کنند .

یك گروه از توریست های ایتالیا که برای بازدید از آثار تاریخی و جاذبه های توریستی به ایران آمده بودند باپرواز جت هواپیمائی ملی ایران«هما» به رم بازگشتند عکس گروه توریست های ایتالیائی را پیش از پرواز در کنار جت‌هواپیمائی ملی ایران «هما» نشان میدهد.

از فردا صبح در سینماهای

دیانا ـ بولوار ـ ادئون

مهتاب ـ ایفل ـ مراد

«لاندو بوزانکا» محبوب‌ترین هنرپیشه کمدی جهان باتفاق «آن‌مارگرت» سکسی ترین ستاره دنیا دریك‌اثر دلپذیرو شیرین کمدی دوساعت خنده وشادی برای شما فراهم آورده‌اند

لاندو بوزانکا ـ آن مارگرت

درفیلم زنگی

۷ مرد و یک نقشه‌کش

محصول سال ۱۹۷۳

شن وماسه شسته ـ شکسته ودانه بندی شده که بوسیله دستگاه مخصوص اسکرابر شستشو میگردد

دایره فروش : ۶۳۹۹۹۰ و ۶۳۹۹۹۱

آگهی تغییرات شرکت سهامی صادرات و توسعه کشاورزی ایران ثبت شده بشماره ۸۰۲۴

طبق صورتجلسه مجمع عمومی فوق‌العاده مورخ۹ر۱۲ر۵۱ تغییرات زیر در شرکت مذکور بعمل آمد ۱ـ نوع شرکت از سهامی به سهامی خاص تبدیل گردید و نام فعلی آن شرکت سهامی خاص صادرات کشاورزی عمرانی ایران میباشد ۲ـ اساسنامه جدید شرکت مشتمل بر۳۴ ماده و ۱۰ تبصره تصویب و جایگزین اساسنامه قبلی شرکت گردید ۳ـ آقایان محمد پورکاشانی ـ ناصر پورکاشانی و منصور پورکاشانی بسمت اعضاء اصلی هیئت مدیره و آقای مسعود پورکاشانی بسمت عضو علی‌البدل برای‌مدت دو سال وآقای‌محمد علی میرسعیدی بسمت بازرس اصلی و آقای ایرج سیل‌سپور بسمت بازرس علی‌البدل برای مدت یکسال انتخاب شدند ٤ـ روزنامه اطلاعات جهت درج آگهی های شرکت تعیین شد ٥ـ موضوع شرکت عبارتست از دائر کردن کارخانجات مواد غذائی از قبیل کمپوت و کنسرو سازی تاسیس سردخانه برای نگاهداری میوه وسایر موادغذائی‌کارخانجات بسته‌بندی موادغذائی‌اقدام بهرگونه فعالیت صادراتی‌ازمحصولات‌کشاورزی وصنعتی‌ومعدنی وجدیت دربهبود آن‌ازلحاظ سرت‌وبسته‌بندی ایجادباغات میوه‌ویلاسازی‌و انجام خدمات‌مربوط به‌آن‌مبادرت‌بهرگونه‌عملیات ومعاملات مجازکه‌بطور مستقیم یا غیر مستقیم برای انجام فعالیت های شرکت‌ضروری و مفید باشد در تولید و بسته بندی و توزیع داخلی وصدور آن ٦ـ باستناد صورتجلسه هیئت‌مدیره مورخ ۱۰ر۱۲ر۵۱ آقای محمد پور کاشانی بسمت رئیس هیئت مدیره و مدیرعامل و آقای ناصر پورکاشانی بسمت نایب رئیس هیئت مدیره انتخاب شدند ۷ـ کلیه اسناد و چک ها و اوراق بهادار را آقای‌محمد پورکاشانی منفردا با مهر شرکت و در غیاب نامبرده دو نفر از سه نفر آقایان ناصر پورکاشانی و منصور پورکاشانی و مسعود پورکاشانی متفقا با مهر شرکت امضاء می نمایند.

م الف ۷۶۸۲

رئیس اداره ثبت شرکت ها و مالکیت صنعتی ـ مهدی نراقی
آ ـ ۷۶۸۲

آگهی مناقصه شماره ۱۰

نیروی هوائی شاهنشاهی تعدادی کمپوت مورد نیاز خودرا از طریق مناقصه خریداری مینماید .

پیشنهاد دهندگان میتوانند با مراجعه بستاد نیروی هوائی (خیابان فرح‌آباد)ودریافت برگ شرائط ومشخصات ، پیشنهادات خودرا برطبق مفاد مندرج دربرگ شرائط تنظیم نموده وتاساعت ۱۳ روز سه شنبه ۱ر۳ر۵۲ بدفتر آجودانی کل ستاد فرماندهی نیروی هوائی تسلیم نمایند .

م‌الف ۲۱۴۵

نیروی هوائی شاهنشاهی

۱ـ۲ آ ـ۸۰۳۳

آگهی تغییرات شرکت سهامی بیمارستان پارس ثبت شده بشماره ۷۸۴۲

برابر صورتجلسه مجمع عمومی فوق‌العاده مورخ ۱۲ر۱۲ر۵۱ تغییرات زیر در شرکت مذکور بعمل‌آمد ۱ـ نوع شرکت از سهامی به‌سهامی خاص تبدیل گردید و نام‌فعلی آن شرکت سهامی‌خاص بیمارستان‌پارس‌میباشد۲ـ اساسنامه جدید شرکت مشتمل بر ٤۹ ماده و۸ تبصره تصویب‌و جایگزین اساسنامه‌قبلی شرکت گردید ۳ـ روزنامه اطلاعات جهت درج آگهی های شرکت تعیین شد ٤ـ آقایان دکتر محمد حسین لشکری . دکتر پرویز حکیمی. دکتر شجاع‌الدین شیخ‌الاسلام زاده .دکتر انوشیروان نظری و دکتر عبدالحسین ابتهاج سمیعی‌بسمت اعضاء اصلی هیئت مدیره و آقایان دکتر حسن فاتح ودکتر محمد مولوی بسمت اعضاء علی‌البدل هیئت مدیره برای مدت دوسال انتخاب شدند ٥ـ آقایان دکتر سعید ثابتی و دکتر اسمعیل یزدی بسمت بازرسان اصلی و آقای دکتر ابوالقاسم قائمی‌بسمت بازرس علی‌البدل برای مدت یکسال انتخاب شدند ٦ـ آقای‌دکتر عبدالحسین ابتهاج سمیعی بسمت مدیرعامل شرکت برای مدت دوسال انتخاب شد ۷ـباستناد صورتجلسه هیئت مدیره‌مورخ ۱٦ر۱۲ر۵۱ آقای دکتر محمد حسین لشکری بسمت رئیس‌هیئت مدیره و آقای دکتر پرویز حکیمی بسمت نایب‌رئیس هیئت‌مدیره انتخاب شدند و کلیه اسناد و اوراق تعهدآور بامضای آقای‌دکتر عبدالحسین ابتهاج سمیعی مدیرعامل و آقای دکتر شیخ‌الاسلام زاده و مهر شرکت دارای اعتبار میباشد . ۸ـ مرکز شرکت تهران بلوار الیزابت دوم شماره ۱٤۷ میباشد .

م‌الف ۲۰٤٦ آ ـ۷٦۹٤

رئیس اداره ثبت شرکتها و مالکیت صنعتی .مهدی نراقی

آگهی تغییرات شرکت سهامی گروه فرهنگی مهرکیش ثبت شده بشماره ۱۲٤۰۲

طبق تصمیم مجمع عمومی فوق‌العاده‌مورخ ۲۰ر۱ر۵۲ تغییرات زیر در شرکت مذکور بعمل آمد :

۱ـ نوع شرکت از سهامی به سهامی خاص تبدیل گردید و نام فعلی آن شرکت سهامی‌خاص گروه فرهنگی مهرکیش میباشد .

۲ـ اساسنامه جدید شرکت مشتمل بر ٤٥ماده و ٥ تبصره تصویب و جایگزین اساسنامه قبلی شرکت گردید ۳ـ آقایان مرتضی امید و ناصر میرخانی . ربیع ومسیح (چلاجور)ورمضان نجفی بسمت اعضاء اصلی هیئت مدیره و آقایان شفیع چلاجور و علی اکبر زونی بسمت اعضاء علی‌البدل برای مدت دو سال انتخاب شدند . ٤ـ آقایان حسین شریف و میرموسی جاویدان بسمت بازرسان اصلی و مرتضی مطلبی بسمت بازرس علی‌البدل برای مدت یکسال انتخاب‌شدند ٥ـ روزنامه اطلاعات جهت درج آگهی های‌شرکت تعیین شد ٦ـ آقای مرتضی امید بسمت رئیس هیئت مدیره و آقای ناصر میرخانی‌بسمت نایب رئیس هیئت مدیره و آقای ربیع چلاجور بسمت خزانه‌دار و آقای مسیح چلاجور بسمت کارپرداز و آقای رمضان نجفی‌بسمت دبیرهیئت مدیره و آقای رضی چلاجور بسمت مدیر عامل شرکت برای مدت دو سال انتخاب شدند ۷ـ کلیه اوراق و اسناد مالی شرکت (چک . سفته . بروات) و اوراقی که شرکت رادر برابراشخاص ملزم و متعهد می نماید باامضاء رئیس هیئت‌مدیره و خزانه‌دار و مدیر عامل متفقا با مهر شرکت و اوراق عادی با امضاء رئیس هیئت مدیره یا مدیر عامل شرکت منفردا معتبر میباشد .

م الف ۲۰٥٤ رئیس اداره ثبت شرکتها و مالکیت صنعتی . مهدی نراقی

آگهی استخدام

فرماندهی لجستیکی نیروی زمینی‌شاهنشاهی پرسنل مشروحه زیر را طبق آئین‌نامه استخدام‌غیر نظامیان در ارتش شاهنشاهی به‌طور رسمی‌استخدام مینماید.

ردیف ـ مشاغل مورد	شرایط استخدام
۱ـ مهندس الکترونیک	تابعیت دولت شاهنشاهی ایران ـ لیسانس یافوق لیسانس در تخصص مربوطه صلاحیت استخدام به قائید مراجع صلاحیت‌دار ،نداشتن نقص عضو به گواهی بهداری نیروی زمینی شاهنشاهی ،داشتن سابقه کار کافی ـ عدم‌سوءپیشینه ـ کارت پایان خدمت یا معافیت غیرپزشکی ـ داشتن ضامن معتبر ـ شاغل‌نبودن در موسسات دیگر.
۲ـ مهندس مکانیک	
۳ـ لیسانسیه مدیریت صنعتی	

داوطلبین استخدام با در دست داشتن آخرین مدرک تحصیلی ـ عین شناسنامه عکس‌دار کارت پایان خدمت به مدیریت ساختمان واملاک این فرماندهی واقع در خیابان امیرآباد شمالی چهارراه آریامهر طبقه‌دوم مراجعه نمایند.

م‌الف ۲۲٤۹

آ ـ۸۰۲٦ فرماندهی لجستیکی نیروی زمینی‌شاهنشاهی

لژیون خدمتگزاران بشر

برای خدمت در طرحهای خارج از ایران از داوطلبان رشته‌های زیر دعوت مینماید تا تاریخ ۳۱ اردیبهشت ماه ۱۳۵۲ برای کسب اطلاعات و اعلام داوطلبی به دفاتر لژیون مراجعه فرمایند :

معاونت کارشناس در یکی از رشته های زیر : اقتصاد ، جغرافیای اقتصادی ، مطالعات عمرانی

حقوق ، مطالعات محیط اجتماعی .

آشنا به زبان انگلیسی ـ در طرح فعالیتهای منطقه‌ای برنامه عمران ملل متحد ـ کشورهای تایلند

مدیر فنی در رشته شهرسازی

آشنا به زبان انگلیسی ـ در طرح شهرسازی ـ کشور بتسوانا .

بیولوژیست ، آمارگر .

آشنا به زبان انگلیسی ـ در طرح توسعه و تحقیقات ماهیگیری ـ کشور تانزانیا .

۴ کارشناس تغذیه

آشنا به زبان انگلیسی ـ در طرح تغذیهٔ مادر و کودک ـ کشور نپال

۵ کارشناس کشاورزی مرتع ، تکنیسین آزمایشگاه ، تکنیسین بهداشت حیوانات ، کارشناس تولیدات حیوانی (گوشت گاو) ، کارشناس لبنیات .

آشنا به زبان انگلیسی ـ در طرح توسعه و پیشرفت صنایع لبنی ـ کشور مالاوی .

۵ کارشناس اقتصادی ، کارشناس زراعت و باغبانی

آشنا به زبان فرانسه ـ در طرح تغذیهٔ عمومی ـ کشور هائیتی .

۵ کارشناس تعلیمات اجتماعی

آشنا به زبان فرانسه ـ در طرح آموزش بازرگانی و اجتماعی ـ کشور موریتانیا .

نشانی دفاتر لژیون :

تهران ـ خیابان تخت جمشید غربی شمارهٔ ۱۲۸ ـ آبادان ـ سیکلین ، روبروی آتش نشانی
اصفهان ـ میدان ۲۴ اسفند ـ رضائیه ـ خیابان زرنگنه
شیراز ـ خیابان هدایت شمارهٔ ۱۲۹ ـ کرمان ـ خیابان زریسف
مشهد ـ خیابان جهانبانی ـ سمنان

آگهی تبدیل نوع وتغییرات دیگردرشرکت‌سهامی‌صنعتی وکشاورزی شیرین خراسان ثبت شده بشماره ۹۱۲۸

برابر تصمیم مجمع عمومی فوق‌العاده مورخ ۲۲ر۱۲ر۵۱ تغییرات زیر در شرکت نامبرده به عمل آمد :

۱ـ نوع شرکت به سهامی عام تبدیل گردید و نام فعلی آن شرکت سهامی عام صنعتی و کشاورزی شیرین خراسان میباشد .

۲ـ اساسنامه جدیدی مشتمل به ٦۷ ماده و ۱٦ تبصره تصویب و جایگزین اساسنامه قبلی گردید.

۳ـ متن اعلامیه تبدیل شرکت به شرکت سهامی عام بشرح زیر است . الف نام و شماره ثبت‌شرکت. شرکت سهامی عام صنعتی و کشاورزی شیرین خراسان شماره ثبت ۹۱۲۸ ب. موضوع شرکت عبارت است از اداره و بهره برداری از کارخانجات تهیه شکر و قند از چغندر و تصفیه شکر خام و همچنین تهیه و تولید مواد غذائی از قبیل اداره و بهره برداری از کارخانجات کمپوت سازی و رب گوجه فرنگی و هرگونه بسته بندی قوطی سازی و تهیه و تولید انواع فرآورده های میوه‌جات و گوجه فرنگی و کود گیاهی و احداث سردخانه و عندواللزوم توسعه کارخانجات مزبور و دائر کردن اراضی زراعتی و باغات میوه و حفر چاه های‌عمیق بمنظور کشت و توسعه چغندر کاری و سایر امور کشاورزی‌و باغداری و آبیاری و احداث ساختمان بمنظور تهیه مسکن و اداره و بهره برداری ازهر یک از موارد فوق بصورت واحد مستقل‌و جداگانه و یا بشکل (مجتمع صنعتی و کشاورزی و تولیدی) و اقدام بهر نوع معامله و واردات و صادرات و خرید و فروش و اجاره و استجاره برای تهیه ـ ماشین آلات و لوازم و مواد اولیه مورد نیاز و محصولات صنعتی و کشاورزی و ساختمان ها و اراضی دائره و باثره و انجام کلیه عملیات‌و معاملات مربوط به امور فوق‌الذکر و مشارکت در سایر شرکت ها . ج. مرکز اصلی شرکت تهران. خیابان سنائی شماره ۱۵۳ میباشد و در حال حاضرشعبه‌ای ندارد . د. مدت شرکت نامحدود است . ه . سرمایه شرکت مبلغ ششصد میلیون ریال که ۵٦ درصد آن پرداخت شد و بقیه در تعهد صاحبان سهام است و کلیه سهام شرکت عادی است . و. هویت کامل‌رئیس و اعضاء هیئت مدیره . ۱ـ آقای اسداله صوفی به شناسنامه شماره ۳۱۲۹۹ صادره از تهران رئیس هیئت مدیره و مدیر عامل ۲ـ آقای مهندس علاءالدین روحانی به شناسنامه شماره ۳٤۸۷ صادره ازسمنان نایب رئیس هیئت مدیره ۳ـ آقای جمال الدین‌عباسیان به شناسنامه شماره ۱۱۹ صادره از بخش۸ تهران منشی هیئت مدیره و قائم مقام مدیر عامل ـ ٤ـ آقای دکتر علینقی فرمانفرمائیان به شناسنامه شماره ۱۷۷ صادره از بخش ۳ تهران عضو هیئت مدیره ٥ـ آقای احمد کیهان یغمائی به شناسنامه ۳۱۲ صادره از دامغان عضو هیئت مدیره ٦ـ آقای محمود قدس طینت به شناسنامه شماره ۱۵۷۱۹ صادره از مشهد عضو هیئت مدیره ۷ـ آقای عباس کلاهی بشناسنامه شماره ۹۱۰۲ صادره از مشهد عضو هیئت مدیره. ز. شرایط حضور و حق‌رای‌صاحبان سهام درمجامع عمومی طبق مواد ۲۰ـ۲۳ اساسنامه شرکت کلیه صاحبان سهام یا نمایندگان قانونی آنها قطع نظر از عده‌سهام‌خود میتوانند در مجامع‌عمومی شرکت حضور بهمرسانند و برای هر یک سهم حق یک رای دارند مشروط برآنکه اولا بهای مطالبه‌شده سهام خود را در مهلت های مقرر در اساسنامه‌کاملا پرداخت و ثانیا لااقل تا ٥ روز قبل از تشکیل‌مجمع بدفتر شرکت مراجعه‌و با ارائه ورقه سهم ویاتصدیق موقت سهم برگ ورودیه به جلسه را دریافت‌نموده باشند . ح. طرز تقسیم سود و تشکیل اندوخته از سود ویژه شرکت که عبارت است از درآمد حاصل در سال مالی شرکت منهای کلیه هزینه ها و استهلاکات قانونی و ذخیره . حداقل ٥ درصد به حساب اندوخته های قانونی منتقل میگردد .

کسر ٥ درصد مزبور تا میزان ۱۰ درصدداز کل سرمایه شرکت الزامی و از آن پس اختیاری خواهد بود و همچنین به پیشنهاد هیئت مدیره و تصویب مجمع عمومی ممکن است قسمتی از سود ویژه را به عنوان اندوخته های‌اختیاری‌اختصاص داد سودقابل‌تقسیم عبارت خواهد بود از سود ویژه سال مالی شرکت منهای زیان های سال مالی قبل اندوخته‌های قانونی و اختیاری و کسرمالیات متعلقه وپاداش و حق‌الزحمه هیئت مدیره و بازرس بعلاوه سود قابل‌تقسیم سال های قبل . مجموع عمومی شرکت پس از تصویب حساب های مالی مبلغی را که بایستی‌از این سود بین صاحبان سهام تقسیم شود و نحوه و ترتیب آنرا تعیین خواهد نمود ویا بطرز تقسیم و ترتیب آنرا به عهده هیئت مدیره شرکت واگذارنماید. ط . مبلغ دیون شرکت دراز مدت ۱۷۲ر٦٤۹ر۱۰۳ ریال و کوتاه مدت ۷۷۱۳۲۹۹۸۳ ریال و دیونی که توسط شرکت ضمانت شده به مبلغ ۱۲٤۹۲۷٤٤ ریال بابت وام چاه ماشین‌آلات و چغندر کاران میباشد. ی . روزنامه کثیرالانتشاری که آگهی های مربوط به شرکت در آن منتشر میشود روزنامه کیهان میباشد. ٤ـ آقایان : مهندس کاظم کاظمی . دکتر حسین سامی راد و محمد شعراوی به سمت اعضاء علی‌البدل‌هیئت مدیره برای مدت دو سال انتخاب شدند . ٥ـ آقای محمود حکیم الهی بسمت بازرس اصلی و آقای مبین شهمیری به سمت بازرس علی البدل برای‌مدت یک سال تعیین گردیدند .

٦ـ بموجب صورت جلسه هیئت مدیره مورخ ۲۲ر۱۲ر۵۱ آقای اسداله صوفی‌به سمت رئیس‌هیئت مدیره و مدیر عامل انتخاب گردیدندکه به نمایندگی وبا حق امضاء از طرف شرکت در برابراشخاص عادی‌وکلیه ادارات ومراجع رسمی دولتی‌وموسسات خصوصی طبق‌مقررات اساسنامه ودرحدوداختیارات زیر که ازطرف هیئت مدیره بایشان تفویض‌میشود امور شرکت را اداره نمایند . الف نصب وعزل ماموران و کارکنان و کارمندان شرکت‌اعم‌ازاداری وفنی درهر پست‌و مقامی که‌باشند وتعیین حقوق و شغل ودستمزد وانعام و ترفیع و تنبیه و پاداش وتعیین سایر شرایط استخدامی و معافیت وعزل‌و نصب‌و خروج از خدمت و بازنشستگی ومستمری وراث آنان وتهیه آئین‌نامه ها و نظامنامه های مربوطه ب . تهیه بودجه سالیانه شرکت برای تقدیم به هیئت مدیره ج. تحصیل امتیازات‌وقبول تعهدات‌وعقد هرنوع قرارداد بمنظور رفع احتیاجات شرکت .د. استقراض و یا تحصیل اعتبار ازبانکها ویا موسسات مالی و تجارتی داخلی وخارجی ویا اشخاص حقیقی و حقوقی بهر مبلغ و بهر مدت‌وبا هر شرط و بهر بهره و کارمزد . هـ افتتاح‌هرنوع حساب بنام شرکت نزد بانکها و موسسات مالی‌و اعتباری با حق برداشت از حسابهای مزبور وتعیین ومعرفی اشخاصیکه بتوانند از اینگونه حسابها استفاده و برداشت نمایند .و. دریافت مطالبات شرکت و پرداخت دیون آن از اصل و بهره و متفرعات‌و صدور و یا قبول مفاصا حساب و صدور . ظهرنویسی . قبول دریافت و پرداخت وواخواست‌و تنزیل اوراق و بروات واسناد تجارتی و استفاده‌از وجوه آنها بنام ویرای شرکت . ز. انعقاد هرگونه پیمان و قراردادهای لازم با اشخاص و موسسات‌و مقامات ودوائر وکلیه مراجع داخلی و یا خارجی بمنظور پیشرفت هدفهای شرکت و نیز اقدام بهر نوع معامله نسبت بماشین‌آلات واموال منقول ویا غیر منقول با اختیار تقسیم و تفکیک آنها و خرید و فروش و معاوضه و اجاره واستجاره یا انجام مناقصه و مزایده‌ویا بدون آن بهرمبلغ باهرشرط وبالجمله انجام کلیه عملیات و معاملاتیکه با موضوع شرکت مستقیم و یا غیر مستقیم داشته و همچنین‌رهن ووثیقه گذاردن اموال شرکت و یا رهن ووثیقه گرفتن اموال غیر اعماز منقول و یا غیر منقول بهر مدت و با هر شرط‌و فک‌آنها ولو کرارا .ح. اقدام بوصول مطالبات شرکت در کلیه دوائر ثبت و اجراء و مراجع دادگستری و غیره واقامه دعوی و جوابگوئی از هر نوع‌دعوی یاتسلیم بدعوی و یا انصراف ازآن اعماز حقوقی و یا جزائی نزد دادگاههای دادگستری و دادسراها وبازپرسی و دادگاههای اختصاصی و سایر مراجع رسمی و قانونی درتمام مراحل‌ازبدوی و پژوهشی وفرجامی و تجدید نظر باکلیه‌اختیارات تامه ازقبیل حق‌صلح و سازش و ادعای جعل‌وتعیین جاعل و ارجاع بداوری و کارشناس‌و تعیین‌وانتخاب داور و کارشناس و دعوی متقابل و جلب‌ثالث‌ودفاع از دعاوی نامبرده و مطالبه‌خسارات و صدوراجرائیه و تعقیب عملیات اجرائی و اخذ محکوم به‌وخسارات سپرده ها و تعیین وکیل و تفویض تمام و یاقسمتی ازاختیارات مزبور بوکیل نامبرده با حق توکیل بغیر ولو کرارا و عزل وکیل وبطور کلی تمام اختیاراتیکه برای حفظ حقوق ووصول مطالبات شرکت در امر دادرسی لازم بوده و تصور شود. کلیه اسناد و اوراق‌تعهدآورشرکت وبرداشت‌ها از حسابهای مختلف بانکی و چکها و بروات و سفته هاوسایر اوراق تجارتی وقرارداد هاوهمچنین اوراق سهام وتصدیق های موقت سهم بایدمتفقا بامضاءمدیرعامل و آقای جمال‌الدین‌عباسیان‌رسیده وبه‌مهر شرکت نیز ممهور گردد ولی‌کلیه‌نامه‌های اداری ومکاتبات فقط بامضاء مدیرعامل معتبر می باشد .۸ـ اساسنامه شرکت و آخرین ترازنامه و حساب سودوزیان شرکت و صورت دارائی واموال منقول و غیر منقول آن دراین اداره ومرکزشرکت جهت مراجعه علاقمندان آماده است .

رئیس اداره ثبت شرکتها و مالکیت صنعتی .مهدی نراقی .

م‌الف ۲۰٤٤ آ ـ۷٦۹۸

آگهی‌ثبت تغییرات‌در شرکت سهامی پارس کارتن ثبت شده بشماره ۱۱۸۱۸

برابر صورتجلسه مجمع عمومی فوق‌العاده مورخ ۲۸ر۱ر۵۲ تغییرات زیر در شرکت مزبور بعمل آمد :

۱ـ نوع شرکت از سهامی بسهامی خاص تبدیل گردید و نام آن عبارتست از « شرکت سهامی خاص پارس کارتن» ۲ـ اساسنامه جدید شرکت که در ٦۱ ماده و دو تبصره تنظیم‌گردیده بود تصویب و جایگزین اساسنامه قبلی شرکت گردید۳ـ آقایان روبن‌پطروسیان و ژورژیک آدامیان برای مدت دوسال بسمت اعضاء هیئت‌مدیره‌شرکت انتخاب گردیدند ٤ـ آقایان وشدونی چوپانیان‌و آرموند هوانسیان بترتیب بسمت بازرس اصلی و بازرس علی‌البدل شرکت برای یکسال‌مالی‌شرکت انتخاب گردیدند .٥ـ روزنامه اطلاعات جهت درج آگهی های شرکت تعیین گردید ٦ـ نشانی‌شرکت از محل سابق به « خیابان سپه ،باغشاه ، کاشی ۱٦٦، تهران»تغییر یافت .

و برابر صورتجلسه هیئت مدیره مورخ ۲۸ر۱ر۵۲ آقای ژورژیک آدامیان بسمت رئیس هیئت مدیره ومدیرعامل و آقای روبن‌پطروسیان بسمت نائب‌رئیس هیئت مدیره انتخاب گردیدند . مدیرعامل شرکت دارای‌کلیه‌اختیارات هیئت مدیره بوده و کلیه اوراق واسناد تعهدآور شرکت از قبیل قراردادها، چکها ،بروات ،سفته‌ها وغیره رابه تنهائی بامهر شرکت امضاء مینماید.

رئیس اداره ثبت شرکتهاو مالکیت صنعتی .مهدی‌نراقی

م‌الف ۲۰٥٦ آ ـ۷٦۸۸

آگهی تبدیل نوع وتغییرات دیگردرشرکت سهامی بانک بازرگانی ایران‌ثبت شده بشماره ۳۱۵۷

برابر تصمیم مجمع عمومی فوق‌العاده مورخ ۲۰ر۱۲ر۵۱ تغییرات زیر در شرکت نامبرده بعمل‌آمد.

۱ـ نوع شرکت به سهامی عام تبدیل گردید و نام فعلی‌آن بانک بازرگانی ایران (شرکت سهامی عام) میباشد . ۲ـ اساسنامه جدیدی مشتمل بر ٤٦ ماده و ۱٤ تبصره تصویب و جایگزین اساسنامه قبلی‌گردید ۳ـ متن اعلامیه تبدیل شرکت بشرح زیر است .الف. نام و شماره ثبت شرکت . بانک بازرگانی ایران ۳۱۵۷ .ب. موضوع شرکت ونوع فعالیت های آن . اقدام و اشتغال بهر نوع عملیات بانکداری ومعاملات بانکی در ایران‌وخارج ازایران طبق‌مفاد این اساسنامه وقوانین ومقررات جاری ازجمله‌اشتغال‌باعمال ومعاملات زیر . الف . افتتاح حسابجاری و قبول سپرده اعماز دیداری یا مدتدار .ب. تنزیل اوراق تجاری دیگر که حاکی از طلب بوده و دارای امضاء یامعتبر باشد و نیز تنزیب اتکائی .ج. اعطاء وام در برابر اموال غیر منقول ثبت شده اوراق بهادار . اسناد طلب رسیدانبار های عمومی . ضمانتنامه بانکها . فلزات گرانبها وارز های آزاد. د.انجام هرنوع معاملات ارزی ، ه .خرید و فروش یا عرضه اوراق قرضه و سهام بحساب مشتریان و. خرید و فروش اوراق قرضه یا تضمین شده از طرف دولت ایران ودول خارجی یا موسسات معتبر مالی .ز. تضمین و صدور ضمانتنامه و اعتبارنامه ج. افتتاح حسابجاری نزد بانکهای داخلی و خارجی، ط. قبول امانات و اسناد بمنظور حفاظت‌ونگهداری‌صندوق امانات . ی. افتتاح حساب های پس‌انداز و حسابهای مشابه .ک. قبول نمایندگی یا کارگزاری موسسات پولی و بانکی اعم از ایرانی یا خارجی .ل. تحصیل اعتبار از سایر بانکها و شرکت ها و موسسات داخلی و خارجی .م. انجام هرگونه معاملات در حدود عملیات مجازبانکی .ن. قبول وصایت وقیمومیت تولیت و نظارت ووکالت .ج. مرکز اصلی شرکت . تهران میدان سپه و تعداد ۲۰۲ شعبه در تهـــران و شهرستانها بشرح صورت پیوست . د. مدت شرکت نامحدود است . ه. سرمایه شرکت مبلغ پرداخت‌شده‌آن. پانصد میلیون ریال که نصف آن پرداخت شده . و . شرکت سهام ممتاز ندارد . ز. هویت کامل رئیس و اعضاء هیئت مدیره‌و مدیر عامل شرکت .ـ۱ـ آقای دکتر جواد صدر نام پدر محسن بشناسنامه ۱۸۰۱۹ ـ صادره از بخش ۹ تهران رئیس هیئت‌مدیره ـ۲ـ آقای مصطفی تجددنام پدرمحمد رضا بشناسنامه شماره ۲٤۲۳۹ صادره از بخش ۲ تهران مدیر عامل. ۳ـ آقای اسدالله صوفی نام پدر اسمعیل بشناسنامه شماره ۳۱۲۹۹ صادره از بخش ۹تهران عضو هیئت مدیره ٤ـ تیمسار محمدعلی صفاری نام‌پدر محمدحسین خان بشناسنامه شماره ۳۰۸۵۲ صادره از بخش ٤ تهران بسمت نایب رئیس هیئت مدیره ٥ـ آقای‌مهندس علی‌اکبر صادق نام پدر صادق بشناسنامه شماره۸۹۹۷ صادره از بخش ۳ تهران عضو هیئت مدیره ـح . شرایط حضور و حق‌رای صاحبان سهام‌در مجمع عمومی .قبل از تشکیل‌مجمع عمومی هرصاحب سهمی که مایل بحضور در مجمع باشد بایستی باارائه ورقه سهم یا تصدیق موقت سهم متعلق بخود ببانک مراجعه وورقه ورود بجلسه را دریافت کند فقط سهامداران حق ورود به مجمع رادارند که ورقه‌ورودی دریافت کرده باشند از حاضرین درمجمع صورتی تهیه خواهد شد که درآن هویت کامل و اقامتگاه و تعداد سهام‌و تعداد آراء هریک از حاضرین قید و بامضاء آنان خواهد رسید ـ ط . برطبق مواد ٤۳ و ٤٤اساسنامه سودقابل تقسیم عبارت است از سود خالص سال مالی منهای زیانهای سال قبل و اندوخته قانونی طبق ماده ۳۳ قانون پولی و بانکی کشور و پس‌از کسر مالیات متعلقه و پاداش هیئت مدیره و حق‌الزحمه بازرسان بعلاوه سودقابل تقسیم سال های قبل که تقسیم نشده . ی. مبلغ دیون شرکت . طبق آخرین ترازنامه شرکت ۷۷۳ر۰۲٦ر ۱۷٫۸۲۹ ریال ودیونیکه‌به عنوان ضمانتنامه های صادره تضمین شده است ۲٫۵۸۰٫٦٦۵ر٤۰۲ ریال .ک . روزنامه های‌کیهان و اطلاعات برای درج آگهی های مربوط بشرکت‌تعیین شده‌اند ٤ـ آقایان . محمود ملکنیا و احمد آزادی بعنوان اعضاء علی‌البدل هیئت مدیره برای مدت دو سال تعیین گردیدند . ٥ـ جناب آقای ناصر ذوالفقاری بسمت بازرس اصلی و آقای علینقی شریعت‌پناهی بسمت بازرس علی‌البدل برای مدت یک سال تعیین شدند .٦ـ اختیارات زیر از طرف هیئت مدیره بمدیر عامل تفویض گردید:ـ الف تعیین‌خط مشی عمومی و سیاست اداری و اعتباری بانک . ب . رسیدگی و تنظیم بودجه بانک .ج. تصویب آئین‌نامه های استخدامی و سایر آئین‌نامه های بانک .د. اتخاذ تصمیم درباره تاسیس و حدف شعب بانک . ه. تعیین میزان تعرفه های معاملاتی بانک و. اجرای تصمیمات مجامع عمومی بانک . ز. استخدام و عزل و نصب و تغییر و تبدیل کارمندان و تعیین شغل و حقوق و مزایای کلیه کارکنان و کارمندان بانک و اعطای حق‌امضاء به آنان از طرف بانک . ح . مطالبه ووصول کلیه حقوق و مطالبات بانک و طرح و تعقیب هرنوع دعوی و جوابگوئی از هرنوع دعوی اعم از حقوقی و کیفری در کلیه محاکم و مراجع قانونی ودر تمام مراحل از بدوی و پژوهشی و فرجامی با کلیه اختیارات مصرح در موارد قانون آئین داوری مدنی مخصوصا تعیین نماینده و وکیل وحق توکیل غیر واو بکرات . ۷ـ آخرین ترازنامه وصورت اموال‌ودارائی شرکت در این اداره و درمرکز شرکت جهت مراجعه علاقمندان آماده است .

م‌الف ۲۲٤٥

رئیس اداره ثبت شرکت ها و مالکیت صنعتی . مهدی نراقی

آگهی تبدیل نوع وتغییرات دیگردرشرکت سهامی سیمان فارس و خوزستان ثبت شده بشماره ٤۰۸۱

برابرتصمیم مجمع عمومی فوق‌العاده مورخ ۱٤ر۱۲ر۵۱ تغییرات زیر در شرکت نامبرده‌بعمل آمد.

۱ـ نوع شرکت‌به سهامی عام تبدیل گردید و نام فعلی آن شرکت سهامی عام سیمان‌فارس‌و خوزستان می‌باشد . ۲ـاساسنامه جدیدی مشتمل بر٦۲ ماده و۲تبصره‌تصویب و جایگزین‌اساسنامه قبلی‌گردید . ۳ـ متن‌اعلامیه تبدیل شرکت بشرح زیراست الف‌نام‌وشماره ثبت‌شرکت . شرکت سهامی عام سیمان فارس‌و خوزستان وشماره‌ثبت آن ۴۰۸۱ می باشد .ب. موضوع شرکت ونوع فعالیت های آن .تولیدسیمان وایجاد کارخانه سیمان وسایر کارخانجات وبهره‌برداری از آن‌ها وهرگونه اقدامات و عملیات معاملاتی که برای انجام موضوع مزبور ضرورت دارد .ج.مرکزاصلی شرکت‌و در صورتی که شرکت‌شعبی داشته‌باشد شعبه‌ندارد . د . درصورتی که شرکت‌برای مدت شرکت‌برای مدت نامحدود تشکیل شده‌است .ه. سرمایه‌شرکت‌ومبلغ‌پرداخت‌شده‌آن.سرمایه‌شرکت که به دویست وچهل‌هزارسهم ده هزار ریالی ممتاز منتشرشده باشدتعداد وامتیازات آن . کامل رئیس‌واعضاء هیئت مدیره و مدیر عامل جعفر بهبهانیان فرزندمرحوم محمود بشناسنامه ۲ـ۲ـجناب آقای مهندس احمد ابراهیمی زنگنه ایران دربارس ـ۳ـ جناب آقای دکتر طاهرضیائی تربت‌حیدریه ـ٤ـ جناب آقای دکتر علینقی ۱۷۷ صادره از بخش ۳ تهران ـ٥ـ جناب آقای شماره ۹۷۰ صادره از شیراز ـ٦ـ جناب آقای ۲۳۳۷۹ صادره از بخش ٤تهران ـ۷ـ جناب ٤٥۷۴۱ صادره از شیراز اعضاءعلی‌البدل ـ۱ـجناب شماره ۱۷۳ صادره از بیرجند ـ۲ـ جناب آقای ۳٤۰۹٦ صادره از شیراز .ح. شرایط حضوروحق عمومی‌اعم از عادی یا فوق‌العاده دارنده سهم حق داشت. ط. مقررات اساسنامه راجع به تقسیم تمام هزینه های اداری .انتفاعی . مصارف‌ضروری وذخیره احتیاطی واستهلاکات کسروبقیه آن که سودویژه است‌پس از تصویب مجمع‌عمومی بین صاحبان‌سهام تقسیم خواهدشد . ی. مبلغ‌دیون شرکت توسط شرکت‌تضمین‌شده‌است مبلغ دیون‌شرکت اشخاص ثالث راتضمین نکرده‌است . ك . ذکرنام شرکت در آن منتشر می شود . روزنامه‌اطلاعات معدل بسمت بازرسان اصلی‌وآقایان .مجید کشاورز سال مالی ۱۳۵۲ تعیین گردیدند ـ٥ـ بموجب آقای محمدجعفر بهبهانیان بسمت‌ریاست هیئت ریاست‌وجناب آقای هادی امیرابراهیمی بسمت منشی هیئت مدیره وجناب آقای مهندس منوچهر سالور بسمت مدیرعامل برگزیده شدند ٦ـحق صادره شرکت باید بامضاء مدیرعامل ورئیس‌هیئت غیاب خود یکنفر را بمسئولیت خود تعیین‌نماید که امضاء کند ـ۷ـ آخرین ترازنامه شرکت وصورت که‌بتائید کارشناس رسمی دادگستری رسیده در علاقمندان آماده است. م‌الف ۲۰٤۸

آ ـ۷۷۰۰ رئیس‌اداره ثبت‌شرکت هاو مالکیت صنعتی.
مهدی‌نراقی

شماره ۱۱۰۲ تاریخ ۵ر۲ر۵۲

شهرداری میانه
آگهی‌مناقصه

شهرداری میانه باستناد بند ۱۲ ازتصویبنامه مورخ۷ـ۹ر۱۰ر۵۱ انجمن شهر عملیات مربوط به احداث منبع اب شهر را طبق‌نقشه و مشخصات موجود در شهرداری باشرایط زیر از ط

گزارش از سعید سطوت‌منش

در تجریش روی داد:

این ایرانی با کلیه یک مرده زنده است

محمد امین تهرانی، مردی که اکنون با کلیه یك زن زندگی می کند در بیمارستان برای خبرنگاران حالات روحی ولحظه‌های پرتپش و امیدخودرا تایش از عمل شرح میدهد.

تهران:

یك عمل مهم پیوند کلیه در بیمارستان رضا پهلوی صورت گرفت و طی آن کلیه مردی مشرف بمرگ باکلیه زنی که در اثر حادثه جانسپرده بود تعویض شد. این عمل با موفقیت صورت گرفت و هم اکنون بیمار با سلامت کامل در بیمارستان دوران نقاهت رامیگذراند.

از آنجا که این روش پزشکی بتدریج در ایران رواج مییابد و بصورت یك مکتب علمی مورد توجه محافل علمی می‌باشد لازم دانستیم برای اطلاع همگان و آگاهی بیشتر از چگونگی این شیوه باگروه پزشکان وبیمار گفتگوئی انجام دهیم که درزیر مطالعه می کنید .

دکتر قائم مقامی رئیس بیمارستان رضا پهلوی به گزارشگر اطلاعات گفت : یك کار علمی از نظر پزشکی یك کار دستجمعی است وعمل امروز نمونه آنست .

در مورد عمل هفته گذشته نیز تقریبا یك چنین آمادگی وجود داشت ، یعنی شبی که بیمار کلیه دهنده فوت نمود رئیس بخش جراحی دکتر مهربان سمیعی کشیك داشت وبلافاصله پس از اطلاع از مرك اودست بکار میشود و باکمك دکتر ستادی زاده که قبلا نیز در این زمینه تجربیاتی داشته است عمل پیوند کلیه را انجام میدهند.

پیوند را انجام داد در توضیح بیشتر به خبرنگار اطلاعات گفت: بیمار ۳۳ سال داشت و از ۷ سال پیش تاکنون بدنبال یك عمل آپاندیس دچار ناراحتی کلیوی شده بود و در این مدت کوشش بسیار شد که مداوا شود ودر بیمارستان‌های مختلفی بستری شدبطوری که در یك نوبت در بیمارستان پهلوی ۲۵ ساعت در حالت اغماء بود و در آذرماه ۱۳۵۱ باین بیمارستان منتقل شدو بستری گردید.

میزان «اوره» بیمار هنگام بستری شدن بالا بود و برای جلوگیری از مرك اوناچار شدیم شریان و ورید دستش را بهم پیوند دهیم که بتوان در موقع مناسب از کلیه مصنوعی استفاده کنیم .باین خاطر بیمار را در سه جلسه با کلیه مصنوعی پالایش (دیالیز) کردیم وتوانستیم باتلاش بسیار و استفاده از وسائل مختلف چند ماهی اورا و حال بیمار بسیار خوب و رضایتبخش است .

دکتر سمیعی رئیس بخش جراحی که دراین عمل شرکت داشت افزود : وقتی بیمارحادثه دیده فوت کرد و ما او را به اطاق عمل رسانیدیم ۱۵ دقیقه بود که مرده بود و ما درعرض ۳۰ دقیقه بعد از فوت او کلیه وی راشستشو دادیم و بامایع سرد کننده زنده نگاهداشتیم و در تمام مدتی که آقای دکتر ستادی زاده مشغول آماده کردن بیمار کلیه گیرنده بودما کلیه را سرد می‌کردیم که کلیه فاسد نشود . توضیح این که کلیه در ۳۷ درجه سانتیگراد یعنی حرارت معمولی حدود ۴۵ دقیقه و در ٤ درجه سانتیگراد حدود سه ساعت طول عمردارد که قاعدتا خود پیوند هم در ۲ ساعت اول انجام میشود.

خبرنگار ما پس از گفتگو با پزشکانی که در انجام عمل فوق‌العاده خوشحال هستم .

محمد امین تهرانی افزود که میدانستم اگر فرصتی پیدا شود ممکن است تحت عمل جراحی قرار گیرم و ازاین نظر باوجود تحمل لحظه های سخت همچنان امیدوار بودم و انتظار موقعی را میکشیدم که ازرنج این بیماری و خطر مرك رهائی یابم .

دکتر قائم مقامی در مورد انتظار بیمار برای انجام عمل کلیه واین که چگونه انسان برای ادامه حیات دچار دگرگونی عاطفی میشود گفت : این فرد می‌دانست که حال بیماری که تصادف کرده است وخیم است و احتمالا خواهد مرد باین جهت او خود را درآستانه یك زندگی جدید می دید و آنچنان گرفتار بیم وامید بود که تمام شب پیش از عمل کلیه چشم بر هم نگذاشت وهرچند لحظه در باره بیمار تصادفی سئوال میکردو حال او را می‌پرسید.

فاگفته نماند که عده‌ای دیگر نیز دراین عمل مهم شرکت داشتند که عبارتند از:

دکتر صالحی متخصص بیهوشی، دکتر داد گرزیدنت، آقایان دکتر فضل‌اله ضیائی و دکتر حیدری رزیدنت‌های جراحی وآقای دکتر حکیمیان متخصص داخلی بعد از عمل ، خانم ها مجتهدی ، عباسی و علیزاده پرستار.

دکتر ستادی زاده که عمل زنده نگهداریم تا این که هفته گذشته بیماری دراثر تصادف شدید اتومبیل باینجا آورده شد. بیمار که در تمام مدت بحال اغماء بود علیرغم تمام کوشش های انجام شده فوت نمود و ما با اجازه از پزشکی قانونی کلیه اورابه بیمار کلیوی پیوند زدیم . عمل پیوند حدود ٤ ساعت طول کشید و با موفقیت پایان پذیرفت . اکنون حدود ده روز از عمل مذکور میگذرد دخالت مستقیم داشتند به سراغ بیمار رفت وباو بصحبت پرداخت.

بیمار محمد امین تهرانی نام دارد و ۸سال است که ازدواج کرده و ۷سال است که از درد کلیه رنج میبرد.

وی در پاسخ خبرنگار مامینی براین که از پیوند کلیه یك زن چه احساسی دارد گفت: فقط حس می‌کنم چشمانم بار دیگر بروی همه زیبائی های جهان گشوده شده و از این جهت فوق‌العاده خوشحال هستم .

این گروه پزشکانی است که باتلاش خود یك بیمار کلیوی را از مرك حتمی نجات دادند.

پروفسور هشترودی :

بشر کره زمین را ترک میکند

در قرن بیست ویك

پروفسور هشترودی

تبریز ـ پروفسور محسن هشترودی در مراسمی که بمناسبت هزاره ابوریحان بیرونی، در دانشگاه تبریز برپا شده بود ، در حضور استادان و هزاران نفر از دانشجویان این دانشگاه ، مطالب و نکات توجه‌انگیزی بیان کرد:

وی گفت: ابوریحان ، نظراتی در هیئت دارد که طی آن کرویت و مرکزیت زمین را نفی کرده و گفته است که از نظر علمی، هیچ دلیل و برهانی وجود ندارد که براساس آن ادعا کنیم: زمین به دور خورشید می‌گردد، خیر، زمین به دور خورشید نمی‌گردد.

ابوریحان معتقد بود اندیشه محض ، موید هیچ حقیقتی نیست و دانش انسان، همواره تغییر میکند ، ولو آنکه هزاران هزار سال تکامل داشته باشد. او می‌گفت مسائل متافیزیک در دانش قابل طرح نیست و دلیل تجربی هم برای گردش زمین به دور آفتاب وجود ندارد. ابوریحان ، برای کاروان بشری بهانه‌ای است و اکنون ما باید به بشری بیندیشیم که با قدم‌های نااستوار ، اما با سرعت خیلی زیاد راه میرود : اتومبیل ، راه‌آهن، هواپیما و سرانجام سفاین کیهان‌نورد بوجود آمده‌اند.... در قرن ۲۱ بشر کره زمین را ترک خواهد کرد و من درعالم یادوبادگارهاخواهم بود.

پروفسور هشترودی گفت: بشر، خود برای خود دشمنی شده و از خویشتن و دیگران می‌گریزد، و بالاخره کثافت خاک را روی خاکدان خواهد گذاشت. هیپی‌های موبلند کشورهای خارج که در دیار شما تمایان میشوند ، در جستجوی علم‌ودانش وتحقیق‌اند.

قرن فعلی، قرن وحشت و اضطراب است، اما قرنی است‌که بهرحال روبه پایان است، و همه چیز در آینده نهفته است. آری، ابوریحان، بهانه‌ای بود برای کاروانی که من و شما از آن هستیم، برای کاروانی‌که ازراهی نامعلوم بسوی مقصدی ناشناخته درحرکت است . ابوریحان لمحه گذشته، من لمحه حال و شما لمحه آینده هستید.

در همین جلسه، آقای دکتر احمد طباطبائی، معاون دانشگاه تبریز پیرامون شخصیت ابوریحان بیرونی به تفصیل سخن گفت . دانشگاه تبریز، در مورد شخصیت ابوریحان بیرونی، سخنرانی‌هائی برای استادان ودانشجویان ترتیب خواهد داد.

۲ خبر از ۲ شهر

جسدی در خیابان پیدا شد !

تبریز ـ جسد پیرمرد مجهول‌الهویه‌ای توسط ماموران کلانتری بخش ٦ تبریز ، در خیابان امین این شهر پیدا شد.

ماموران، جسد رابه پزشکی قانونی شهرستان تبریز تحویل دادند و پرونده‌ای در این زمینه تشکیل شد، تا براساس آن، برای روشن شدن علت مرگ، اقدام به کالبدشکافی شود.

خودکشی دانشجو درکرمان !

کرمان ـ جوانی بنام اسفندیار پژمان، فرزند عباس، دانشجوی انستیتو تکنولوژی که از تهران به کرمان سفر کرده بود ، به علت ناراحتی‌های خانوادگی دست به خودکشی زد.

دوستان اسفندیار، به موقع، متوجه جریان شدند و او را به بیمارستان منتقل کرده، تحت مداوای پزشکان قرار دادند.

ضیافت «رنك‌زیراکس» در هتل‌هیلتون

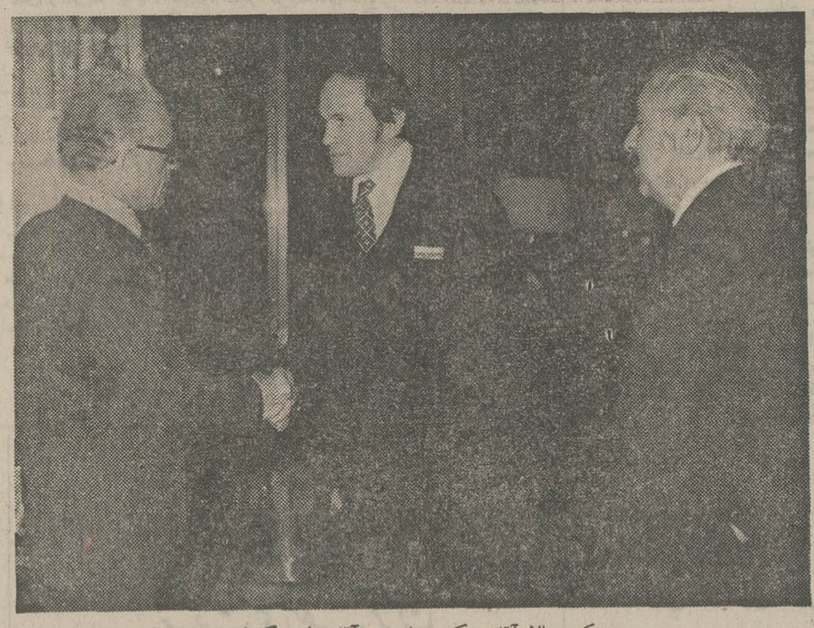

در عکس بالا آقای دکترضیائی و آقای ا.ب. گازارد مدیرعامل شرکت «رنك‌زیراکس» ایران در ضیافت هتل‌هیلتون دیده میشوند.

ساعت شش بعد از ظهر روز شنبه از طرف شرکت رنك زیراکس ایران ضیافت کوکتلی درهتل‌هیلتون برگزار شد .

در این مراسم که آقای دکتر ضیائی رئیس اتاق بازرگانی و صنایع و معادن ایران وهمچنین جمعی از شخصیت های اقتصادی کشور حضور داشتند کار دستگاه جدید نسخه برداری رنك زیراکس ۴۰۰۰ نمایش داده شد که مورد توجه حضار قرار گرفت .

برنامه تابستانی گروه فرهنگی مهسا

(شنا ـ موسیقی ـ پاتیناژ ـ فیلم)

(دبستان ـ کودکستان مهسا)

برای سال تحصیلی ۵۳ـ ۵۲ ثبت‌نام مینماید

مهد کودك مهسا

فرزندان شما را از نخستین ماه تولد در روز و شب پذیرا میباشد برای پانسیون شبانه روزی فقط ۲۰ نفر پذیرفته خواهد شد

وسیله رفت و آمد و ناهار آماده است

خیابان پهلوی مقابل فروشگاه کورش خیابان غفاری تلفن ٦۲۷٦۹۹ ـ ٦۲۸۱۹۵

نهالگاه ـ کودکستان و دبستان کورس

برای سال تحصیلی ۱۳۵۲ـ ۱۳۵۳ ثبت نام می‌کند

شرایط سنی ـ برای نهالگاه ۲ سال ونیم تا ٤ سال ـ برای کودکستان ٤ تا ۵ سال و برای آمادگی از ۵ تا ٦ سال .

برنامه ـ به دو زبان فارسی و انگلیسی تحت نظر مربیان ایرانی و خارجی با شیوه نودر محیطی سالم و آزاد .

هدف ـ آماده کردن دانش آموزان برای امتحانات وزارت آموزش و پرورش و مدارس کشور های انگلیسی زبان .

اردوی تابستانی

از ۲۳ تیر ماه تا ۱٤ شهریور برای کودکان ٤ تا ۱۰ ساله

برنامه شامل فعالیت های اجتماعی و هنری ـ ورزشی ـ ادبیات وتئاتر ـ موسیقی و نقاشی ـ باغبانی ـ آشنائی و نگاهداری حیوانات و پرندگان که آمادگی ذهنی دانش‌آموزان را در سال تحصیلی فراهم خواهد نمود .

سلطنت آباد ـ کوچه مریم ـ کاشی ۷ ـ تلفن ۸۸۱۱۷۰

آگهی پذیرش دوره بهیاری

قابل توجه دوشیزگان علاقمند به رشته بهیاری

آموزشگاه بهیاری وابسته به جمعیت شیروخورشید سرخ اصفهان ، برای سال تحصیلی ۵۳ـ۵۲ پنجاه نفر دوشیزه واجد شرایط که دارای کارنامه قبولی سوم متوسطه باشند ، برای گذرانیدن دوره دو ساله شبانه روزی بهیاری از طریق مسابقه و مصاحبه حضوری میپذیرد .

مشروح شرایط پذیرش و تاریخ انجام مسابقه و مصاحبه متعاقبا در تیرماه ۵۲ آگهی خواهدشد .

جمعیت شیرو خورشید سرخ اصفهان

از فردا صبح فقط در

سینما آتلانتیک

دنیا ، دنیای جوانی و عشق و موسیقی و سرمستی است و این فیلم اثری است دلپذیر برای همه جوانان و آنانکه قلبی جوان در سینه دارند

جیانی موراندی ـ لورا افریکیان

در فیلم رنگی ـ ایستمن کالر

جائی در قلب تو

باشرکت : نینو تارانتو ـ کاتیا موگی ـ جینو براسیری

گیشه سینما آتلانتیک همه‌روزه بلیط رزرو میکند سانسها ۱۵ر۱۱ صبح ـ ۳ر۳۰ ـ ۵ر۳۰ ـ ۷ر۳۰ ـ ۹ر۴۵ بعدازظهر

از امشب فقط در

شهر فرنگ

اولین سینمای ممتاز ٤ ستاره ایران

★★★★

زیبا ترین و لطیف ترین قصه عشقی جهان

آنا کالدر مارشال ـ تیموتی دالتون

در شاهکار فنا ناپذیر « امیلی برونته »

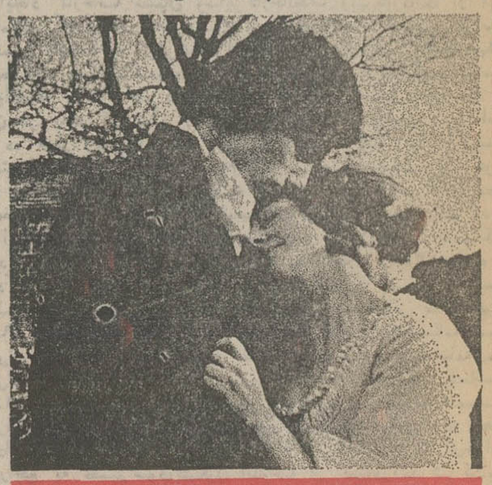

عشق هرگز نمیمیرد

(بلندیهای بادگیر)

WUTHERING HEIGHTS

باشرکت : هری اندروز ـ هیوگریفیت ـ جودی کرنول

بکارگردانی : رابرت فوست

رنگی ـ ایستمن کالر ـ محصول آمریکن اینترنشنال

گیشه شهرفرنك همه روزه بلیط رزرو میکند

سانسها ۱۵ر۱۱ صبح ـ ۳ـ۱۵ر۵ ـ ۳۰ر۷ـ۴۵ر۹ بعدازظهر

در پارلمان ایران

از علیرضا شفائی

اراضی زیر سدها

چون ماده ٤ قانون تاسیس شرکت ها و بهره‌برداری از اراضی زیر سد ها و شرایط اجاره‌و بهره‌برداری درخصوص اراضی مورد احتیاجی که بین متصرفین و مدعیان مالکیت متنازع‌فیه می‌باشد، ساکت‌بوده و تعیین تکلیف ننموده است به‌این‌جهت برای تکمیل حکم ماده موصوف ، لایحه‌ای‌متضمن رعایت حقوق متصرف و مالك اراضی ، بصورت تبصره الحاقی به‌ماده ٤ قانون تاسیس‌شرکت های بهره‌برداری ازاراضی زیر سدها تهیه گردید که‌بمجلس تقدیم میشود .

نیازمندیهای مردم گیلان

در تبصره الحاقی بماده ٤ قانون تاسیس شرکت های بهره‌برداری از اراضی زیرسد ها قید شده است «درصورت اختلاف در مالکیت و حقوق مربوط به‌آن،وزارت کشاورزی و منابع طبیعی بهای ملك مورد تصرف را برطبق ضوابط‌مندرج در ماده ٤ قانون تعیین‌و موقتا در یکی از بانکهای دولتی به حساب سپرده ثابت بنام وزارت کشاورزی و منابع طبیعی باقید مشخصات ملك‌تودیع مینماید، پس‌از صدور حکم نهائی اصل مبلغ سپرده و بهره‌آن‌بدستور مراجع قضائی به محکوم‌له پرداخت خواهد شد .»

نیازمندیهای مردم گیلان

انستیتو تکنولوژی گیلان مورد بازدید استاندار استان یکم‌و نماینده‌رشت قرارگرفت. در این بازدید آقای دکترصمد زاده نماینده رشت که هفته گذشته را درحوزه انتخابیه خود بسر برده‌است بادانشجویان مذاکره کرد و در جریان نیازمندیهای آنان قرارگرفت. وی همچنین در اطاق اصناف رشت که‌تازه‌تاسیس شده‌است حضور یافت و با انبوهی از مسائل و مشکلاتی‌که درمرکز باید مورد توجه قرار گیرد بازگشت‌تانسبت به‌حل‌مشکلات وتامین نیازمندیهای همشهریان خود اقدام نماید .

در کمیسیون برنامه

کمیسیون‌برنامه مجلس‌شورای ملی‌صبح و عصر دیروزبریاست آقای فرهاد قهرمان جلسه داشت . در این جلسه وزیر مشاور و مسئول سازمان‌برنامه و مقامات دیگر این سازمان حضور داشتند و فصول دوم- سوم و چهارم برنامه تفصیلی قانون‌برنامه عمرانی‌پنجم کشور مطرح‌ومورد‌بررسی‌قرار گرفت.

در کمیسیون دارائی

در کمیسیون دارائی مجلس شورای ملی که اداره آن با آقای کریم اهری بود چهار لایحه‌دولت‌مطرح ومورد‌بررسی قرار گرفت .این لوایح عبارتند از: لایحه الحاق یک تبصره به قانون مزایای ویژه به افسران و درجه‌داران ارتش ـ لایحه الحاق بند ب بماده ۱۰ قانون ثبت شرکت‌ها ـلایحه تشکیل سازمان غله و شکر و چای ـ لایحه اصلاح ماده ۷۸ قانون شهرداری .

در کمیسیون های علوم و کار

کمیسیون های علوم،کشور و کار مجلس شورای ملی‌برای رسیدگی به لایحه تاسیس شورای مرکزی‌آموزش‌کشور- لایحه اصلاح ماده ده قانون نیروی پایداری ـ لایحه‌اصلاح ماده ۵۵ و ماده ۱۰ قانون شهرداریها و همچنین لایحه سهیم کردن کارگران درمنافع کارگاههای صنعتی و تولیدی جلسه داشتند .

اصلاح آئین‌نامه

فخر طباطبائی ـ رحیم‌زهتاب فرد ـ دکتر محمد حسین موسوی ـ ناصر قلی فرهادپور و سمیعی از گروه پارلمانی حزب مردم و ۱٤ نفر دیگر از گروه پارلمانی حزب ایران نوین بوسیله رئیس مجلس انتخاب شدند تا با تشکیل کمیسیون اصلاح آئین نامه داخلی ، تغییرات تازه درآئین نامه مجلس‌بدهند . ازشانزدهم آبان سال گذشته این‌کمیسیون در جلسات هفتگی خودسرگرم بررسی وتغییر آئین نامه‌مذکور است.

در جلسه‌دیروز نیز قسمت های دیگراین آئین نامه‌بررسی و اصطلاح شده است .

مقررات استخدامی شرکت

کمیسیون دادگستری مجلس سنا امروز یکبار دیگر لایحه مقررات استخدامی شرکتهارا بررسی‌کرد . در جلسه امروز که ریاست آن باسناتور دکتر محمد سجادی بود قسمت آخر این لایحه مطرح و بررسی شد . ممکن است در جلسه آینده لایحه مذکور از تصویب نهائی بگذرد.

پیام والاحضرت شاهدخت اشرف پهلوی بنام مجمع عمومی سازمان زنان

نهضت آزادی زنان

بایددر خدمت‌انقلاب ومردم ایران باشد

★ دست آورد های اقدامات در حدی نبوده است که رضایت کامل را فراهم سازد

بعد ازظهردیروزباپیام والاحضرت شاهدخت اشرف پهلوی هفتمین مجمع‌عمومی سازمان زنان ایران‌در آموزشگاه مددکاری زنان روستائی آغاز بکار کرد.

پیام والاحضرت‌را آقای‌عبدالرضا انصاری قائم مقام والاحضرت در امور اجتماعی،فرهنگی واقتصادی قرائت کردند والاحضرت در پیام خود خطاب به شرکت کنندگان مجمع عمومی فرموده‌اند :

بسیار خوشوقتم‌از اینکه احساس می‌کنم که تحرك لازم در سازمان زنان ایران بوجود آمده است .

از ابتدای تاسیس سازمان ، همواره اهمیت و ابعاد وسیع رسالت آن را بارها در فرصت های گوناگون ، برای زنان ایران بازگو کرده‌ام .

آزادی راستین زن ایرانی ازقید وبندهای نادرست گذشته وآموزش وپرورش مطلوب‌او،همیشه آرزوی من بوده است واز هیچ کوشش واقدامی برای تحقق آن دریغ نورزیده‌ام.

ارزیابی فعالیتهای سازمان زنان درگذشته نیز گواه براین استکه کارها و اقدامات مثبت و ثمر - بخشی انجام پذیرفته است و هر سال توانسته‌ایم گامهائی به جلو برداریم.

ولی باید صریحا اظهار داشت که دست آوردها و نتایج‌حاصله از این اقدامات درحدی نبوده‌است که رضایت کامل مرا فراهم سازد.

انقلاب ایران

نهضت‌آزادی زنان ایران و سازمان آن باید در خدمت‌انقلاب ومردم ایران باشد . انقلاب‌ایران به سرعت به‌پیش میرود ، و رهبر عالیقدر آن برادر تاجدارم ، از سازمان زنان انتظار دارند که توده‌های هرچه گسترده‌تر زنان ایران را در راه پیشبرد انقلاب شاه و ملت ، و باآهنگی درخور این انقلاب ، تجهیز کند . باید بپذیریم که موفقیت‌های ماجوابگوی هدفها و خواسته‌های والای شاهنشاه ایران نبوده است .

بنابراین باید سخت بکوشیم تا هرچه زودترزنان ایران‌در صفوف اول سپاهیان انقلاب قرار گیرند و باآگاهی و کاردانی تمام درپیشبرد آن شرکت کنند.

والبته این کار آسانی نیست.

مسئولیت خطیر

طبیعی است که نقش و رنگ صدها سال بردگی و خاموشی از چهره و ضمیر زن ایرانی به‌آسانی زدوده نمی‌شود.

هنوز گروه‌های بسیاری از مردم بسختی ارزش‌های نوین را می‌پذیرند ، و بندرت به‌افرادی برمی‌خوریم که بگونه‌یی راستین و صادقانه مقام و موقعیت مساوی برای زن و مرد قایل باشند.

در چنین شرایطی مسئولیت و رسالت سازمان زنان ایران‌براستی خطیر و دشوار است و ضرورت اجرای اصلاحات اساسی درآن بخوبی احساس می‌شود.

اساسنامه جدید

درمورد چگونگی این اصلاحات واجرای آنها ، ونیز در باره‌ی ترسیم خط مشی آینده و هدف های جدید سازمان دستورها و نظرهای خود را به دبیر کل آن ابلاغ کرده‌ام اساسنامه جدید و اصول الهام‌بخش این اصلاحات نیز تدوین و برای بررسی مجمع عمومی آماده گردیده است .

والاحضرت پس از اشاره به هدفهای سازمان زنان فرموده‌اند : طرح اصلاحی که برای‌اساسنامه تهیه شده در این مجمع مورد بررسی قرار خواهد گرفت تاپس از تصویب ، تشکیلات نوین و مناسبی در سراسر کشور برای سازمان میسر شود.

انتقاد از تشکیلات

پس‌ازقرائت پیام والاحضرت‌خانم مهناز افخمی دبیر کل سازمان‌زنان ایران‌درسخنانی تغییرات‌اساسنامه وبرنامه‌هارا یادآورشد ودرسخنان مفصل خود از تشکیلات سازمان زنان انتقاد کرد و اظهار داشت:

تابحال سازمان زنان تقریبا در انحصار گروه‌های معدودی بوده است. در ابتدای پیدایش سازمان، اعیان و اشراف و سپس غالبا فرهنگیان زمام امور شعبه‌ها رادر دست داشته‌اند و خواسته یا ناخواسته موفق به رخنه کردن درتوده‌های‌مردم وجلب اعتماد آنان نشده‌اند.

پس از سخنان دبیر کل بحث‌در تغییرات اساسنامه انجام گرفت.

براساس یادداشت‌هائی که صبح امروز دروزارت اقتصاد امضاء شد

ایران دراسپانیا سرمایه گذاری میکند

★ بزودی‌یك‌قرارداد‌بازرگانی و همکاری اقتصادی بین ایران و اسپانیا در مادرید امضاء خواهد شد

اولین یادداشت تفاهم-که زیربنای موافقتنامه ایران و اسپانیاخواهد بود صبح امروز دروزارت اقتصاد بوسیله وزیر خارجه اسپانیا ووزیر اقتصاد ایران به امضاء رسید .

ساعتده ونیم بامداد امروز آقای « گرگوریولوزیراوو » وزیر خارجه اسپانیا در وزارت اقتصاد حضور یافت‌وبا آقای هوشنك انصاری وزیر اقتصاد ملاقات کرد و پیرامون توسعه روابط بازرگانی وهمکاری های اقتصادی دو کشور تبادل نظر بعمل آورد و در پایان این ملاقات یادداشت تفاهمی که براساس مذاکرات قبلی‌مقامات اقتصادی‌دو کشور تهیه شده بود توسط وزیر خارجه‌اسپانیا ووزیر اقتصاد ایران به امضاء رسید .

سرمایه گذاری ایران

به موجب‌این‌یادداشت طرفین امکانات سرمایه‌گزاری مستقیم ایران‌در اسپانیاوسرمایه‌گزاری اسپانیادرایران ، در طرحهای مشترك برای تولید کالا های سرمایه‌ای ومواد واسطه وتهیه مواد خام‌به منظور رفع نیاز بازار های دو کشور و صدوربه بازارهای ثالث‌رامورد بررسی قراردادند .

براساس توافقی که‌باین‌منظور بعمل‌آمد ایران‌در اجرای طرح های عمرانی دراسپانیا همکاری خواهد کرد و متقابلا اسپانیانیز دراجرای برنامه‌های مورد علاقه ایران تشریك مساعی خواهد نمود .

دراجرای‌تصمیمات‌این‌یادداشت طرفین همچنین موافقت نمودند که مذاکرات خودرا به منظور اتخاذ‌تصمیم درباره طرح نهائی یك‌قرارداد بازرگانی وهمکاری اقتصادی که پیش‌نویس آن توسط کارشناسان‌دو کشورتهیه شده‌است بزودی درمادرید‌آغاز نمایند .ضمنا تصمیم گرفته شد کمیته‌مشترکی‌برای‌همکاری های اقتصادی بین‌دو کشورایجاد شود وسالی یکبار بطور متناوب درتهران‌ومادرید‌تشکیل جلسه دهد .

اهداء‌نشان‌درجه اول تاج‌به‌ولیعهد‌بحرین

والاحضرت شیخ حمدبن عیسی آل‌خلیفه ولیعهد بحرین در کاخ سعدآباد با آقای علم وزیر دربار شاهنشاهی ملاقات کرد . در این ملاقات وزیر دربار شاهنشاهی از طرف شاهنشاه آریامهر یک قطعه نشان درجه اول تاج به ولیعهد بحرین اعطاء نمود. عکس از این مراسم برداشته شده است.

وزیر کار اعلام کرد تا ۱۵ فروردین ۵۲

۱۷۷/۳۵۴ کارگر

ازمزایای پیمان های دسته‌جمعی برخوردار شدند

تحولات اقتصادی

وزیرکار و امور اجتماعی‌در دنباله سخنان خود افزود ، یادآوری‌این‌نکته ضرورت دارد که تحولات سریع اقتصادی و صنعتی کشور بموازات خود مسائل‌تازه‌وپیچیده‌ای در زمینه کار و تامین اجتماعی مطرح می‌سازد که مشارکت بیشتر و نقش موثرتر سازمان های کارفرمائی و کارگری را در توسعه اقتصادی و اجتماعی کشورایجاب می‌کند وکنفرانس ملی کار ابزار مهمی ازلحاظ تحقق این هدف میباشد و خوشبختانه ثبات و استحکام جامعه‌ایرانی که زائیده و ثمره انقلاب شاه و ملت و سیاست اجتماعی دولت و توجه برفاه بهزیستی روز افزون جامعه ایرانی است چنان زمینه مساعدی‌بوجود آورده که‌امکان نتیجه‌گیری منطقی و صحیح و مفید از چنین مجامع و تبادل نظرهائی میسر گشته است .

آقای‌امیرقاسم معینی‌وزیر کار

پیام وزیر کار

بمناسبت اول ماه مه روز کارگر

امیر قاسم معینی وزیر کار وامور اجتماعی امروز بمناسبت روز کارگر واول ماه مه پیام زیر را برای‌کارگران ایران فرستاد .

کارگران عزیز

بفرمان مطاع شاهنشاه آریامهر رهبر عظیم‌الشان و دوراندیش ملت ایران روز یازدهم اردیبهشت ماه برابر با اول ماه مه روز کارگر اعلام گردیده است .

اکنون که در آستانه سومین سال برگزاری این جشن جهانی هستیم فرصت مناسبی است تا این روز را از طرف خودوکلیه همکارانم در وزارت کار وامور‌اجتماعی و سازمانهای وابسته بشما دوستان شریف و زحمتکش کارگر صمیمانه تبریک بگویم .

پیروزیهای درخشانی که ظرف اینمدت در زمینه‌های گوناگون نصیب جهانیان گردیده در درجه اول مرهون کوشش و تلاش خستگی‌ناپذیر طبقه کارگر در تولید بوده است و بهمین دلیل است که تحقق هدفهای برنامه‌های وسیع اقتصادی و اجتماعی در کشور بدون همکاری و معاضدت شما که از جمله مهمترین و باارزش‌ترین نیروی سازنده جامعه هستید امکان‌پذیر نیست .

جامعه ما برهبری شاهنشاه آریامهر درحد امکان کوشش و تلاش شما کارگران شریف و زحمتکش را ارج می‌نهد و قدر می‌شناسد .

امروز شما کارگران عزیز و شریف در حالی این روز را جشن می‌گیرید و شریك سرور و شادمانی‌برادران کارگر خویش در جهان می‌گردید که سالی پرافتخار و غرورآفرین را پشت سر گذاشته‌اید ...

سالی که گذشت برای ایرانیان سالی طلائی وطلیعه عصر جدید و نقطه عطف پرشکوهی در تاریخ ایران بود، سالی بود که اعلیحضرت همایون شاهنشاه آریامهر با تشریف‌فرمائی به پنجاه و هفتمین اجلاسیه دفتر بین‌المللی کار در ژنو و ثبت آن در تاریخ دفتر بین‌المللی کار اهمیت وارزش مقام کارگر را در ایران وحمایتی که از این گروه می‌شود و توجه مخصوصی را که نسبت باین‌طبقه مبذول می‌فرمایند یکبار دیگر در حضور نمایندگان کارگران‌جهان تائید فرمودند، سالی که گذشت سالی بود که قاطبه ملت ایران نتایج ودست‌آوردهای دهساله انقلاب را بابرگزاری مراسمی عظیم تجلیل کرد و اصالت ودوستی اصول‌انقلاب شاه و ملت را بار دیگر وبا وضوح کامل تائید کرد ، در همان سال بود که ایران پس از سه ربع قرن تلاش تحت رهبری داهیانه شاهنشاه بزرگ به‌کمال مطلوب خودرسید واداره کمی و کیفی منابع نفت یعنی اداره کامل آنرا در دست گرفت، سالی بود که تاریخ با پولاد نوشته شد و شاهنشاه آریامهر با فشردن دکمه‌ای که کارخانه‌دوب‌آهن آریامهررا بکارانداختند یکی دیگر از آرزو های دیرینه ملت ایران را جامه واقعیت پوشاندند .

در این‌روز بزرگ و تاریخی شاهنشاه آریامهر در میان ده‌ها هزار کارگر ، مهندس ، تکنیسین ، کارشناس و شخصیت های جهان در نطق مهمی که‌در مراسم گشایش کارخانه ذوب‌آهن بیان کردند خطاب به ملت‌ایران فرمودند . هرچه زودتر به تحصیلات فنی رویاورید ،باید کارگر متخصص ، سرکارگرمتخصص تکنیسین‌ومهندس به مقدار کافی هرچه زودتر تربیت بشوند تاما بتوانیم‌تمام کارها رافقط بدست ایرانی انجام دهیم و نیز فرمودند صنعت فولاد ایران در این‌مرز نخواهدایستاد ، تا ده‌سال دیگر یعنی همان مدتی که ما گفتیم خواهیم رسید به مقدمات و شروع مرزهای تمدن بزرگ ـ امید ما اینست که محصول پولاد ایران به ۱۵ میلیون تن برسد ، این بهترین ضامن پیشرفت صنعتی و استقلال صنعتی و پایه‌گذار صنایع‌سنگین ایران خواهد بود بوسیله این‌صنایع هزار ها کارگاه دیگر که‌شما کارگران شریف‌وزحمتکش ایران آنها را به جریان خواهید انداخت ایجاد خواهد شد و کار برای شما و رفاه و ثروت برای ملت ایران فراهم خواهدکرد و خطاب بکارگران فرمودند :

«بکارگران زندگی روزبروز بهتری‌داده خواهد شد»

کارگران عزیز ، پیروزیهای درخشان و اعجاب‌آوری که باهدایت و ارشاد شاهنشاه بزرگ یکی پس‌از دیگری نصیب ملت ایران گردیده ، جهان و جهانیان رابه‌تحسین واداشته و راه پرافتخاری را بسوی آینده تابناك وسعادت بخش آغاز کرده است .

همه طبقات و احاد و افراد مملکت در وصول به آرمانها و تحقق هدفها دراین‌راه نقش و سهمی دارند،ولی شما برادران و خواهران عزیز کارگر درگسترش صنعت نوین ایران و تغییر چهره جامعه ایرانی ، سازندگی ، ایران فردا که‌ایرانی صنعتی و فعال‌دربازار های بین‌المللی خواهد بود بیدارتر و هشیارتر از همیشه باید در تجدید مجد و عظمت ایران، درنوسازی و تحول جامعه تلاش و کوشش ، و نقش‌خود را بهتر از همه آیفا نمائید تا عملا حمایت‌های رهبر عالیقدر ایران را پاس داریدو سپاسگزار باشید .

اطمینان‌دارم که چنین نیزخواهیدکرد و پیروزمندتر از همیشه خواهید شد .

در این‌روز بزرگ و تاریخی شاهنشاه آریامهر در میان ده‌ها هزار کارگر ، مهندس ، تکنیسین ، کارشناس و شخصیت های جهان در نطق مهمی که‌در مراسم گشایش کارخانه ذوب‌آهن بیان کردند خطاب به ملت‌ایران فرمودند . هرچه زودتر به تحصیلات فنی رویاورید ،باید کارگر متخصص ، سرکارگرمتخصص تکنیسین‌ومهندس به مقدار کافی هرچه زودتر تربیت بشوند تاما بتوانیم‌تمام کارها رافقط بدست ایرانی انجام دهیم و نیز فرمودند صنعت فولاد ایران در این‌مرز نخواهدایستاد ، تا ده‌سال دیگر یعنی همان مدتی که ما گفتیم خواهیم رسید به مقدمات و شروع مرزهای تمدن بزرگ ـ امید ما اینست که محصول پولاد ایران به ۱۵ میلیون تن برسد ، این بهترین ضامن پیشرفت صنعتی و استقلال صنعتی و پایه‌گذار صنایع‌سنگین ایران خواهد بود بوسیله این‌صنایع هزار ها کارگاه دیگر که‌شما کارگران شریف‌وزحمتکش ایران آنها را به جریان خواهید انداخت ایجاد خواهد شد و کار برای شما و رفاه و ثروت برای ملت ایران فراهم خواهدکرد و خطاب بکارگران فرمودند :

«بکارگران زندگی روزبروز بهتری‌داده خواهد شد»

کارگران عزیز ، پیروزیهای درخشان و اعجاب‌آوری که باهدایت و ارشاد شاهنشاه بزرگ یکی پس‌از دیگری نصیب ملت ایران گردیده ، جهان و جهانیان رابه‌تحسین واداشته و راه پرافتخاری را بسوی آینده تابناك وسعادت بخش آغاز کرده است .

همه طبقات و احاد و افراد مملکت در وصول به آرمانها و تحقق هدفها دراین‌راه نقش و سهمی دارند،ولی شما برادران و خواهران عزیز کارگر درگسترش صنعت نوین ایران و تغییر چهره جامعه ایرانی ، سازندگی ، ایران فردا که‌ایرانی صنعتی و فعال‌دربازار های بین‌المللی خواهد بود بیدارتر و هشیارتر از همیشه باید در تجدید مجد و عظمت ایران، درنوسازی و تحول جامعه تلاش و کوشش ، و نقش‌خود را بهتر از همه آیفا نمائید تا عملا حمایت‌های رهبر عالیقدر ایران را پاس داریدو سپاسگزار باشید .

اطمینان‌دارم که چنین نیزخواهیدکرد و پیروزمندتر از همیشه خواهید شد .

یك‌بار دیگر برای‌شما خواهران و برادران‌کارگر ایران و عموم کارگران جهان 'یك‌فرجامی و موفقیت آرزو میکنم .

در پنجمین کنفرانس ملی کار شیوه های تازه‌ای برای رفاه بیشتر کارگران ارائه خواهد گردید

امروز کلیه کارگاهها و کارخانجات وواحد های صنعتی به مناسبت اول ماه مه و روز کارگر تعطیل‌بود واز طرف کارگران درسراسر کشور مراسم جشن وسرور برپا بود.

صبح امروز بیش‌از ٦ هزارنفر ازکارگران در محل پارك شهر اجتماع نمودند و طی‌مراسمی پیکره شاهنشاه‌را گلباران کردند .

بعداز ظهرامروز مراسم خاص روز کارگر دراستادیوم بزرك کارگران با حضور دبیر کل حزب ایران نوین‌ووزیر کار برگزار خواهد شددراین‌مراسم ٦ هزار نسخه کتاب ازنوشته‌ها وسخنان برگزیده شاهنشاه بین کارگران توزیع میشود .

مصاحبه مطبوعاتی

امیرقاسم معینی وزیر کار طی یك کنفرانس مطبوعاتی که به‌این مناسبت تشکیل شده‌بود برنامه‌های وزارت کاردرجهت رفاه کارگران تشریح کرد و سپس به شرح سیاست این وزارتخانه پیرامون فعالیت‌های مختلف اجتماعی‌و کارگری پرداخت .

کنفرانس ملی‌کار

وزیرکار وامور اجتماعی‌آنگاه به‌اجلاسیه پنجمین کنفرانس‌ملی کاراشاره نمود افزود :

اعلیحضرت همایون شاهنشاه آریامهر با پیام مهمی در تاریخ دوم‌اردیبهشت ماه ۱۳٤۸ اجازه تشکیل اولین کنفرانس‌ملی‌کار درایران‌را مرحمت و دستور فرمودند همه ساله جلساتی با حضور کارشناسان ونمایندگان دستگاههای مختلف دولتی و خصوصی که بنحوی ازانحاءدر این‌مسائل مسئولیتی‌بعهده‌داشته یا ذیعلاقه هستند و همچنین نمایندگان‌سازمانهای کارفرمائی وکارگری بنام کنفرانس ملی کار تشکیل شود و از طریق بحث‌وتبادل‌نظردر مسائل مربوط‌به کار وتامین اجتماعی،راه‌حلهای صحیح و منطقی در سطح‌ملی ارائه شود.ضمن‌اولین کنفرانس ملی‌کار مراسم بزرگداشت پنجاهمین سال تاسیس سازمان بین‌المللی کار نیزبرگزارگردید البته باید توجه داشت که این موضوع تصادفی‌نبوده بلکه‌با ارتباط بین کنفرانس ملی کار وکنفرانس بین‌المللی کار بود که‌همه ساله درخردادماه‌ازطرف سازمان بین‌المللی کارباشرکت نمایندگان دولتها و کارفرمایان‌و کارگران اکثریت قریب باتفاق کشورهای جهان تشکیل‌می‌شود ودر زمینه حفظ وحراست‌نیروی کاروتامین شرایط ـ کاروزندگی مناسب برای آن وبالا بردن سطح زندگی کارگران وتامین اجتماعی طبقه فعال ومولد ثروت کشورودیگرامور مربوط به کار وکارگران به تبادل‌نظر می - پردازد وراه حلهائی‌در سطح جهانی ارائه می نماید .

آقای سانز مدیر روزنامه ساندی تایمز که برای دیدار آثار تاریخی و پیشرفت اخیر مملکت‌به ایران آمده بود با جت‌بوئینگ۷۰۷ هواپیمائی‌ملی ایران «هما» به اروپابازگشت. عکس بالا آقای سانزرا‌پیش از پرواز در کنار جت مدرن هواپیمائی ملی ایران « هما» نشان میدهد .

نگاهی در سکوت

مجموعه تازه‌ترین اشعار شاعر نامور

مهدی سهیلی

حاوی ۳۳ قطعه شعر ، همراه بادو بحث خواندنی در زمینه شعر منتشر شد

مرکز پخش : انتشارات امیرکبیر وسنائی
ودفتر مهدی‌سهیلی تلفن ۷۵۳۲۳۲

آگهی استخدام‌لیسبانسیه

نیروی دریائی شاهنشاهی‌تعدادی داوطلب‌استخدام لیسانسیه‌در رشته های قضائی و روابط‌عمومی علوم‌اداری و آمار را جهت مشاغل‌اداری در ستادفرماندهی (مرکز)باحقوق‌و مزایای مکفی بعنوان کارمند غیرنظامی بکار می‌گمارد .

داوطلبان برای‌کسب اطلاعات بیشتر و آگاهی از نحوه‌استخدام ومیزان‌حقوق ومزایای‌دریافتی‌و همچنین ثبت‌نام‌ازتاریخ۸ر۲ر۱۳۵۲ الی ۳۱ر۲ر۱۳۵۲ بین‌ساعت ۹ الی ۱۱ روز های شنبه الی چهارشنبه باستثناء ایام‌تعطیل بستادفرماندهی نیروی دریائی شاهنشاهی مراجعه‌نمایند ضمنا انتخاب داوطلبان واجدشرایط از طریق آزمایش ورودی و مصاحبه بعمل خواهد آمد .

نیروی‌دریائی شاهنشاهی

۷٤۸٤ـآ

خبرهای تلفنی شهرستانها

پیشنهاد در مورد بازار وکیل

شیراز ـ در جلسه دیشب انجمن شهر شیراز ، آقای کاظمی یکی از نمایندگان پیشنهاد کرد بمنظور تسهیل رفت و آمد مسافرین و توریست های خارجی ، بین دو قسمت بازار وکیل یك تونل ایجاد شود .

بازار وکیل شیراز را خیابانی قطع کرده است و توریست ها هنگام آمدوشد در بازار ها مجبورند عرض خیابان را طی کنند .

یکی از نمایندگان نیز پیشنهاد کرد یك کارخانه «کمپوست» ،(تبدیل زباله به‌کود) در شیراز احداث‌شود زیرا چنین کارخانه‌ای‌سالانه منافع زیادی برای شهرداری خواهد داشت .

۲ نفر در تصادف کشته شدند

رودسر ـ در حادثه‌رانندگی راه رامسر ـ رودسر دو نفر کشته شدند و یک نفرمجروح گردید.

حادثه‌بعلت برخوردکامیون شماره ٤٤٥۲۹ حامل چوب به رانندگی محمد همایون فرشته بااتومبیل ژیان شماره ۳۱٤۸۳ روی داد.

قربانیان حادثه محمدتقی حسینی و محمدرضا شفیعی راننده و سرنشین اتومبیل بودند .

مجروح این حادثه حمید مسعودی نام دارد که در بیمارستان رامسربستری‌است

هیات‌تحقیقاتی درزاهدان

زاهدان : از طرف دانشکده بهداشت و انستیتو تحقیقات بهداشتی یکهیات تحقیقاتی بمزاهدان‌اعزام‌گردید. اعضای این هیات درباره بیماری مالاریاوپشه آنوفل وحشره شناسی بررسیهائی را در سطح استان اغاز خواهد کرد .

بازرسان شاهنشاهی در بروجرد

بروجرد ـ هیات بازرسان شاهنشاهی بریاست تیمسار سرلشکر سجادی‌وازدربروجرد شدندو مورد استقبال قرار گرفتند .

بازرسان شاهنشاهی‌اعزامی به بروجرد از امروز درمحل شیروخورشید این‌شهرستان کار خود را آغاز خواهند کرد وبمدت ده روز به شکایات‌و درخواست‌های مردم‌رسیدگی می کنند .

کلنك درمانگاه

رودسر ـ اولین کلنگ ساختمان درمانگاه روستای «شب خوشلات» رودسر ، به زمین زده شد.

دراین مراسم ، آقایان ترابزاده فرماندار رودسر و دکتر غفارپورمدیرکل بهداری گیلان ، حضور داشتند.

تصادف دختر دانش‌آموز در راه مدرسه

رودسر ـ دختر دانش آموزی در رودسر ، هنگام بازگشت از مدرسه ، با مینی‌بوسی تصادف کرد و در بیمارستان‌لنگرود ،درگذشت.

وی گیتی مقصودی نام داشت و ۱٦ ساله بود.

گیتی در خیابان «پهلوی» رودسر زیر مینی‌بوس‌شماره ۷۸۸۳۵ رفت و جان خود را از دست داد.

این مینی‌بوس ،برانندگی سلیمان زارعی از رامسر به رودسر میامد.

گیتی دانش‌آموز سال‌سوم دبیرستان «عصمت» رودسر بود.

کارخانه میکادو سوخت

شمیران ـ کارخانه‌زیپ‌سازی «میکادو» واقع در بالای میدان ونک ، آتش گرفت و خسارتی ببار آمد .

این کارخانه بمدت یکساعت میسوخت و سرانجام وسیله ماموران آتش‌نشانی ، آتش خاموش شد.

تبریکات

جناب آقای دکتر قدرت‌الله‌واحدی

انتصاب آن‌جناب رابه مدیرکلی اتاق اصناف تبریك‌عرض نموده موفقیت روزافزون حضرتعالی را از خداوند بزرك آرزومندم.

بابل ـمحمدکاظمی نوائی

جناب آقای دکتر قدرت‌الله‌واحدی

انتصاب شایسته آنجناب را بسمت مدیرکلی اتاق اصناف صمیمانه تبریك‌و تهنیت عرض مینماید.

بابل ـجعفر رازجویان

جناب آقای منوچهر نیك‌پور مدیریت عامل محترم سازمان بیمه های اجتماعی

انتخاب بجاو شایسته جناب آقای دکتر عبداله آراسته را که از پزشکان لایق‌وباتدبیر میباشند به سمت‌ریاست‌بیمارستان شماره ٤ کودکان تبریك عرض‌نموده توفیق‌جنابعالی و سایر کارکنان سازمان بیمه‌های اجتماعی را درراه خدمت به‌شاهنشاه آریامهر وملت عزیز ایران‌خواهانم.

شیراز ـدکتر عزیز عماد

جناب آقای دکتر نیك‌پی شهردار محبوب پایتخت

حسن انتخاب و انتصاب شایسته‌جناب آقای عبدالصالح کمالی‌زاده که از قضات پاکدامن وشریف میباشند بمقام معاونت شهرداری پایتخت در میان قاطبه کارمندان و کارکنان‌شهرداری اثری عمیق ووجدی عظیم بخشید، از صمیم قلب این حسن‌انتخاب رابه آنجناب تبریك و تهنیت عرض‌نموده از خداوند بزرك‌توفیق روزافزون حضرتعالی را درراه‌اجرای نیات عالیه شاهنشاه آریامهر وخدمت بمیهن عزیز مسئلت مینماید.

مهدی ابطحی،محمد طائفی ،اشتری، مهندس‌مدنی، خوشبخت ، قراچرلو، سروان سرفراز، قانع بصیری،مقدم ،مدنی، پورشریفی، عبداللهیان، دانشپور، فاتح‌منش، ساران، پیرامون، طالبیان ، شیرزاد ،صالحی،نیکو، نیاورانی، حافظی، خال، سلیمانی.

جناب آقای دکتر نیك‌پی شهردار معظم پایتخت

از حسن انتخاب وانتصاب جناب‌آقای عبدالصالح کمالی‌زاده مدیرکل امور اداری وبازرسی بسمت معاونت شهرداری که از افراد خوشنام و از خدمتگزاران واقعی شاهنشاه آریامهر و از همکاران باوفای آنجناب میباشندتشکر نموده ، اطمینان کامل ورجاء واثق‌دارد که‌مساعی آنجناب صرفا درجهت تامین رفاه‌قاطبه اهالی مناطق‌شهرداری عموماو منطقه دوازده خصوصا و منظور نهائی‌جنابعالی اجرای منویات مقدس شاهنشاه آریامهر است . ازخداوند یکتا مسئلت‌داردکه عنایات کامله خودرا در همه‌حال بروجودعالی ارزانی دارد.

حاج محمد دهقان نژاد، نایب رئیس انجمن شهرستان ری

جناب‌آقای دکتر نیك‌پی شهردار محترم پایتخت

باشگاه لاینز شهرستان ری حسن‌انتخاب و انتصاب آقای عبدالصالح کمالی‌زاده‌را که از قضات پاکدامن و شریف و از خدمتگزاران بنام شاهنشاه آریامهر میباشند بسمت معاونت شهرداری پایتخت تبریك عرض‌نموده واز خداوند متعال توفیق ایشان را درراه بثمررساندن منشور ۱۲گانه انقلاب مقدس ششم بهمن مسئلت مینماید.

رئیس باشگاه لاینز شهرستان ری- سیدکاظم خوانساری

جناب‌آقای دکتر نیك‌پی شهردار محترم پایتخت

باحسن‌انتخاب وانتصاب بجاو شایسته آقای کمالی زاده‌به سمت معاونت شهرداری‌پایتخت جادارد که بهترین تبریکات صمیمانه خودرابحضور عالی عرضه داشته رجاء واثق دارد که خدمتگزاران شاهنشاه‌آریامهردرخدمت بمردم شاهدوست در همه‌حال توفیق روزافزونی یابند.

شهرری حاج‌جعفراتفاق نماینده کارفرمایان شهرستان ری

جناب آقای دکتر نیك‌پی شهردار معظم پایتخت

حسن انتصاب جناب‌آقای عبدالصالح کمالی مدیر کل امور اداری‌و بازرسی‌رابسمت معاونت شهرداری پایتخت که‌طلیعه‌امیدی بر پیشرفت امور عمرانی وآبادی مناطق ۱۲گانه شهرداری است، بحضور آنجناب‌تبریك عرض نموده توفیق جنابعالی را دراجرای منویات شاهنشاه آریامهر از خداوند مسئلت دارد.

شهردری علی‌انصاف نماینده انجمن شهرستان ری دراستان مرکزی.

جناب‌آقای دکتر نیك‌پی شهردار محترم پایتخت

بر قاطبه‌اهالی پایتخت مسلم‌است که آنجناب‌ازخدمتگزاران صدیق وواقعی شاهنشاه آریامهر بوده‌و انتخاب و انتصاب شایسته آقای کمالی‌زاده بسمت معاونت شهرداری که‌ازقضات شریف مملکت هستند موید این مطلب است، از خداوند یکتا توفیق‌روزافزون آنجناب و همکاران رادر راه خدمت‌به شاهنشاه آریامهر و میهن‌عزیز آرزومندم.

شهرری-مهندس محمد ترابیان

جناب‌آقای دکتر نیك‌پی شهردار محترم پایتخت

بهترین تبریکات صمیمانه خودرا مبنی برحسن انتخاب و انتصاب آقای عبدالصالح کمالی‌زاده مدیرکل‌اموراداری وبازرسی بسمت‌معاونت شهرداری پایتخت تقدیم داشته از خداوند متعال توفیق‌روزافزون آنجناب را درراه خدمت به شاهنشاه آریامهر ومیهن عزیز آرزومندم. شهرری ـحاج‌علی‌اکبر فراهانی

تلفن سرویس حوادث ۳۱۱۲۱۲

قربانی عید پاک

زن ۵۸ ساله بعلت مسمومیت غذائی جان سپرد

★ مهمانی عید پاک، صاحبخانه را به گورستان و مهمان ها را به بیمارستان روانه کرد!

★ یکی از مسمومین عضو ارکستر اپرای تالار رودکی و تبعه رومانی است

کنستانتین

در مهمانی عیدپاک، صاحبخانه براثرمسمومیت کشته شد و ٤ نفر از مهمانانش نیزبحال‌اغماء افتادند.

این مهمانی را خانم زینا ۵۸ ساله در خانه‌اش‌واقع‌در خیابان لاله‌زارنو پاساژ صدری بمناسبت عیدپاک ترتیب داده بود.

خانم زینا که در طبقه دوم ساختمان پاساژ صدری زندگی میکند پریروز برای برگزاری جشن عیدپاک مراسمی درمنزلش برپا کرد. «زینا» چند نوع‌غذا و سالاد و مشروب تهیه دید و برسر میز نهاد. خانم زینا که این میز رنگین را بخاطر چهار نفر از مهمانانش چیده بود، خوشحال و در انتظار دوستان خودبود و آنهاساعتی بعدبمنزل او آمدند و پس از خوش‌وبش دور هم نشستند.

مهمانان خانم زینا عبارت‌بودند از کنستانتین تورکان ۵۱ساله، عضو ارکستر اپرای تالاررودکی و خانم ایرن تریش ٦۸ ساله و آقای ارشویس سرمانیان ٦۲ ساله و بانو آنیتا ۵۸ ساله. آنها ابتدا بمناسبت فرارسیدن عید پاک بیکدیگر تبریک گفتند وسپس صاحبخانه مهمانانش را برای‌خوردن غذا سرمیز برد و آنها مشغول صرف غذا شدند ساعت ۸شب ناگهان متوجه شدند حالشان دگرگون شده

و هرکدام در گوشه‌ای از اطاق افتادند همسایه های خانم زینا که‌متوجه شدند دیگراز زیناو مهمانانش سروصدائی و خبری نیست یکی از همسایه ها خود را به‌داخل‌اطاق رسانیدومشاهده کرد که خانم زینا و مهمانانش هرکدام در گوشه‌ای بحال‌اغماء افتاده‌اند. اوفورا همسایه های دیگر را نیز باخبر کرد وآنها خانم زینا و مهمانانش را به بیمارستان مسمومین رسانیدند. در بیمارستان خانم زینا براثر مسمومیت شدید درگذشت و چهار نفر دیگر نیز از حال طبیعی خارج بودند، که‌پزشکان باتلاش زیاد توانستند مهمانان را از مرگ نجات دهند.

جریان مرگ زینا و مسموم شدن مهمانانش توسط مامورین انتظامی به دادسرای تهران اطلاع داده شد و بعداز ظهر دیروز آقای سلامت معاون دادسرای تهران پرونده این حادثه را به بازپرس شعبه ۷ دادسرا ارجاع کرد و بازپرس جهت تحقیق بخانه زینا رفت. بازپرس دستور داد نمونه‌ای از غذاو مشروبی که باعث‌مسمومیت این‌عده‌شده‌است به‌آزمایشگاه فرستاده شود و تحقیق بازپرس در این‌باره ادامه دارد.

تبعه رومانی

خبرنگار ما کسب اطلاع کرد آقای کنستانتین تورکان که‌در مهمانی خانم زینا مسموم شده است‌تبعه رومانی‌است.وی‌یکسال است در ایران بسرمی بردودر ارکستر اپرای تالار رودکی کار می کند ونوازنده «ترومبون»می باشد.

۲ جوان باتهام قتل مستخدمه پیر دستگیر شدند

حاجی فرج‌پور یکی از متهمین در کنار اموال مسروقه دیده میشود

★ سارقین آدمکش، قبل از سرقت، مستخدمه پیر منزل‌راسربه نیست‌کردند و سپس بسراغ فرشها رفتند!

متهمان از بستگان نزدیک صاحبخانه‌هستند!

محمد دبیران که باتهام سرقت دستگیر شده

روزگذشته ماموران ژاندارمری مجیدیه‌سارقین‌منزل دکترپورمند و متهمان‌قتل فاطمه مستخدمه وی را بازداشت کردند.

حادثه صبح روز یکشنبه گذشته در منزل دکتر پورمند واقع در شمس‌آباد، مجیدیه روی داد، در این روز.که اهل منزل درمسافرت بودند، ودکتر پورمند نیزدر محل کارش بود، ۳نفر باسامی حاجی فرج‌پور، ۲۱ساله‌ـ رضا پورمند ۲۰ساله ومحمد دبیریان ۱۹ساله‌که هر سه متهم ازبستگان نزدیک‌دکتر پورمند (صاحبخانه)هستند، به منزل‌اورفته و چون قصدسرقت داشتند، با مقاومت مستخدمه منزل (فاطمه) روبرو می‌شوند، متهمان دست و پای او را با طناب می‌بندندواورا به‌آشپزخانه منزل منتقل میکنند. فاطمه که دست و پایش بسته شده بود در نتیجه تقلا و کشمکش با متهمان خفه می‌شود. و دزدان سپس چند تخته قالی را ربوده واز آنجا فرار میکنند.

چند ساعت بعد، دکتر پورمند که از موضوع سرقت و کشته شدن مستخدمه‌اش مطلع شده بود، ماموران ژاندارمری‌مجیدیه را در جریان میگذارد.

برای رسیدگی به چگونگی حادثه اقدامات لازم شروع می شود و با گزارش واقعه جنایت بدادسرای تهران و پزشکی قانونی، پس از معاینه جسد، پزشکان قانونی اعلام میکنندکه فاطمه براثر خفگی مرده است.

با اعلام وقوع قتل بازپرس‌و مامورین ژاندارمری باپی‌گیری های وسیع‌تری حادثه راتعقیب می‌کنند، تا اینکه بعد از ظهر دیروز سروان اصلانی فرمانده گروهان ژاندارمری مجیدیه به اتفاق استوار منصوری اریا رئیس پاسگاه ژاندارمری‌مجیدیه در بازجوئی‌های‌متعدد به‌محمد دبیریان که کارگر قالپاق‌سازی است مشکوک میشوندواظهارات صاحب کار محمد که گفته بود روزحادثه وی‌ناراحت ووحشت‌زده بوده و به اتفاق یک نفر دیگر بااتومبیل ازاینجارفته‌اند، ماموران رابیشتر نسبت به‌محمد ظنین می‌کند.

در بازجوئیهای بعدی محمد به عمل خود اعتراف کرده و می‌گوید من‌به‌اتفاق حاجی فرج پور ورضا پورمند بقصد سرقت وارد منزل دکتر پورمند شدیم ولی چون فاطمه مانع سرقت‌ما می‌شد، حاجی فرج‌پور با کمک رضا، دست و پای اورا بستند که در نتیجه منجر به خفه شدن وی شد. با اعتراف صریح محمد، حاجی فرج‌پور نیزبازداشت شد واونیزاعتراف نمود، رضا پورمند متهم دیگر فعلا متواری است و ماموران انتظامی در تعقیب وی هستند.

از کودک ۷ ساله چه خبر؟

پدر «حسن‌رضا» درانتظار جنازه ایستاده است!

هنوز مرده و یا زنده‌کودک ۷ساله بدست نیامده است

من‌خود بچشم دیدم که پسرم بچاه افتاد!

پدر وعموی حسن رضاکودک ۷ ساله‌ای که به چاه سقوط کرد و هنوزمرده‌یازنده‌اوبدست نیامده است به گروهان ژاندارمری شهر ری احضار شدند. پدر حسن رضا اظهار داشت من تازه همسرم رااز دست‌داده‌ام‌بعداز ظهرپنجشنبه در حالیکه کودک شیر خوارم را در آغوش داشتم از بهشت زهرا برمیگشتم. حسن رضا جلوتر از من بود و بتماشای آتش سیگارهائی که بعلت‌فاسد شدن آنها را آتش زده بودند ایستاده بود. حسن رضا که مشغول تماشای آتش بودعقب عقب شروع به راه رفتن کرد. او متوجه نبود که چاه قناتی پشت سرش است. کودکم را که در آغوش داشتم روی زمین گذاشتم و شروع بدویدن کردم تادست او رابگیرم‌ولی چون از من فاصله داشت شروع‌بفریاد کردم اما بدنبال فریاد من او به چاه سقوط کرد.

همانطوریکه قبلا اطلاع دادیم مامورین امداد و آتش نشانی بعد از ۷۲ ساعت تلاش موفق بکشف‌جسد حسن رضانشدند. گفته میشود که مقدار زیادی گل ولای‌در این چاه‌وجوددارد و در حدود ۸ متر آب در این گل و لای است. دیروز پدرو عموی حسن رضا بالای چاه بانتظار ایستاده بودند که‌شاید جسد حسن بروی آب بیاید! و بدینترتیب مرگ این کودک ۷ ساله به صورت معما درآمده ومعلوم نیست به چه‌سرنوشتی دچار شده است.

۳ نفر مسموم شدند

شمیران ـ سه نفرباسامی طوبی ۲۰ ساله و فرزندانش محمد ٤ ساله و منصور ۲ ساله که ناهار املت خورده بودند دچار مسمومیت شدید شدند و به بیمارستان رضا پهلوی، انتقال یافتند.

علت مسمومیت این سه نفر فاسد بودن مواد غذائی آنهابوده است.

لباس های کمدین را از داخل اتومبیل سرقت کردند

شب گذشته آقای راما که‌در کاباره های لاله‌زار برنامه های کمدی اجرا میکند، بمامورین انتظامی اطلاع داد که سارقین با بازکردن در صندوق عقب اتومبیلش لوازم و لباسهای عجیب و غریب او را که حین اجراء برنامه‌میپوشید، بسرقت برده‌اند.

«راما» گفت‌من اتومبیلم رادر خیابان لاله‌زار پارک کردم و وارد کاباره شدم و مدتی بعد که‌نوبت‌اجراء برنامه‌ام رسید، برای بردن لباس که در داخل صندوق اتومبیلم بود، آمدم مشاهده کردم سارقین آنها را برده‌اند.

براساس شکایت‌راما پرونده‌ای تشکیل‌وبه اگاهی فرستاده‌شد.

نصرت کریمی ـ پوری بنائی
در کمدی ترین فیلم سال
ساخته کارگردان نوآور: پرویز نوری
عیالوار
از فردا صبح تهران را بهیجان خواهند آورد

آگهی شناسائی و ثبت اتحادیه صنفی

باستناد ماده ۱۹ قانون نظام صنفی‌و ماده ۲۸ آئین‌نامه انتخابات اتحادیه‌های صنفی و باتوجه به مدارک تسلیمی‌اتحادیه‌ای بنام اتحادیه صنف کفاش‌و کفش فروش اراک در اداره کار وامور اجتماعی اراک‌به ثبت‌رسیده‌است مراتب برای اطلاع عموم آگهی میشود اعضای هیئت مدیره اتحادیه مذکور عبارتند از:

۱ـ آقای محمد سلیمانی رئیس هیئت مدیره.
۲ـ آقای حسن مقدم‌نسب نایب‌رئیس اول
۳ـ آقای محمدحسن مسچی نایب‌رئیس دوم.
٤ـ آقای نیوک‌عیسائیان دبیر هیئت‌مدیره
۵ـ آقای گیورک عیسائیان خزانه‌دار.

و مطابق اساسنامه اسناد مالی با امضاء رئیس و در غیاب رئیس‌یکی از نواب رئیس و خزانه‌دار بامهر اتحادیه معتبرخواهد بود.

رئیس اداره کار و امور اجتماعی اراک. معینیان
آ ـ ۷۵۹۰

آگهی مناقصه

انجمن توانبخشی رفت‌و آمد کارآموزان از تهران به‌کارگاه کورس واقع درجاده‌شهرری و کارگاه شماره ۱ واقع در منطقه سیدخندان باپنج دستگاه اتوبوس و یک مینی‌بوس را به‌مناقصه میگذارد

داوطلبان می‌توانند باسپردن مبلغ‌دویست‌ریال به‌حساب۹۵۳ انجمن دربانک مرکزی‌ایران ازساعت ۸تا۱۲ هرروزباستثنای‌ایام تعطیل یامراجعه بانجمن واقع‌در خیابان‌شاهرضا کوچه سرشار پلاک ۳٤ و ارائه فیش سپرده‌نسبت‌بدریافت برگ‌شرایط مناقصه اقدام و پیشنهادات خود را طبق مفادمندرج‌در شرایط معامله حداکثر تاساعت ۹صبح روز۱٤ر۲ر۱۳۵۲ بدفتر انجمن تسلیم نمایند

انجمن توانبخشی
آ ـ ۷۷٤٤

آگهی مناقصه

شرکت دخانیات‌ایران‌سیصد «۳۰۰»تن کاغذ سفیدو الوان برگی مورد نیاز خودراسی‌اند اف خرمشهر یا بندر شاهپوریا بندر پهلوی‌یاتحویل مرزجلفای ایران ازطریق مناقصه‌خریداری مینماید. داوطلبان شرکت در مناقصه میتوانند با دریافت مشخصات و شرایط ومفادطرح پیمان از اداره معاملات خارجی این شرکت واقع در خیابان ایرانشهر شمالی پیشنهاد های صریح و قطعی خودرا بضمیمه چهارصد هزار ریال وجه نقد یا ضمانتنامه بانکی عنوان‌سپرده شرکت در مناقصه تاساعت ۹ صبح روز ۲۳ر٤ر۱۳۵۲ مطابق با چهاردهم ژوئیه ۱۹۷۳باداره دفتر شرکت دخانیات ایران تسلیم نمایند.

جلسه مناقصه در ساعت ۱۰ صبح همانروز در اداره‌معاملات خارجی تشکیل میشود حضور پیشنهاد دهندگان یانمایندگان آنان در جلسه مناقصه آزاد و شرکت در مناقصه بمنزله‌قبولی کلیه شرایط مناقصه میباشد. سپرده نفر دوم تاقطعیت‌معامله بانفر اول آزاد نخواهد شد.

شرکت دخانیات‌ایران
م‌الف ۲۰۱۲
۱ـ۲ آ ـ ۷۳۱٤

گمشده

ماموران‌انتظامی درجستجوی پسر چهارده ساله‌ای بنام مصطفی‌ابرقوئی هستند که از روز دوشنبه ۲۷ فروردین از خانه بیرون رفته ودیگر باز نگشته است.

بستگان مصطفی میگویند که او درحوالی شهر ری گم شده است واگر کسی ازوی اطلاع دارد، به مامورین کلانتری شهر ری خبر دهد.

فرش میرزائی
خریدار فرشهای کهنه و سنگین قیمت تلفن ۷۵۲٦۹۰
آ ـ ۷۱۷٦

از امشب فقط در
سینمامولن روژ
یك اثر نفس‌گیر پلیسی و جنائی که با اعصاب تماشاگر جنك میکند! ...
ژان پل بلموندو
درفیلم رنگی
هولین
باشرکت
جوآنا شیمکوس
سیدنی چاپلین
بکارگردانی: روبرانریکو

قسمت رزرو سینما مولن‌روژ از هم‌اکنون برای این فیلم بلیط رزرو میکند

از فردا هفته دوم نمایش در گروه ممتاز سینمائی پایتخت
آسیا ـ رکس ـ شهوند
لیدو ـ نپتون ـ ژاله
پاسارگاد ـ توسکا ـ المپیا
و... درایوین سینماونک

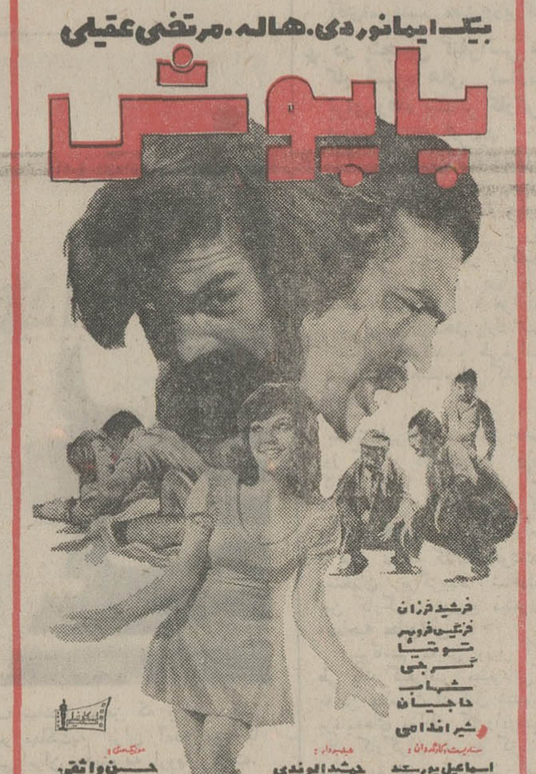
بیک ایمانوردی. هاله. مرتضی عقیلی
پاپوش
فرشید فرزان
فرنگیس فروهر
توتیا
گرجی
شهاب
حاجیان
شیر اندامی
سرپرست و کارگردان: اسماعیل پورسعید
هیلدبردار: جمشید الوندی
موزیک‌سازی: حسین واثقی

از فردا صبح در بهترین گروه سینمائی
اروپا ـ نیاگارا ـ میامی ـ الوند ـ کیهان ـ گلدیس ـ مارلیک ـ ارانوس ـ سیلوانا ... سیلورسیتی (قلهك)

سازمان سینمائی ژورك تقدیم میکند:
بیك ایمانوردی
جمیله
بندری
کارگردان: کامران قدکچیان
باشرکت: حسین گیل
مرسده کامیاب
ابراهیم نادری
و رمضانی فر

همزمان با تهران در ★ مشهد (کریستال ـ متروپل ـ دیاموند) ★ آبادان (شیرین ـ ایران ـ متروپل) ★ اصفهان (نقش جهان ـ همایون ـ مهر) ★ شیراز (پارامونت ـ پاسارگاد) ★ رشت (کوروش) ★ اهواز (دنیا) ★ کرمانشاه (مهتاب) ★ قزوین (آریا) ★ گرگان (امپایر) ★ تبریز (آریا) ★ قم (دروازه طلائی)

مجالس ترحیم

بسمه‌تعالی‌شانه

بمناسبت فوت والده حضرات‌حجج‌اسلام آقایان میرزا محمدحسین و حاج آقامصطفی و آقا مسیح مسجدجامعی مجلس ختمی از ساعت۹تا۱۱ صبح چهارشنبه ۲۸ ربیع‌الاول درچهل‌ستون مسجد جامع‌منعقدامید است مومنین مخصوصا علماء اعلام دامت‌برکاتهم برای طلب مغفرت و تسلیت شرکت فرمایند .

احمدالاشتیانی

بمناسبت درگذشت مرحومه **بانو مسجد جامعی** متعلقه مرحوم آیت‌الله آقای حاج‌میرزا محمود مسجد جامعی و والده حجج‌اسلام آقایان مسجد جامعی مجلس ترحیمی روز چهارشنبه ۱۲ر۲ر۱۳۵۲ از ساعت۹تا۱۱ صبح درچهل‌ستون مسجد جامع منعقد خواهد شد شرکت آقایان علماء و وعاظ و سایر طبقات محترم باعث تسلیت خاطر بازماندگان است .

محمدتقی فلسفی

بمناسبت درگذشت والده ماجده جناب حجةالاسلام‌و المسلمین آقای حاج‌آقا مصطفی مسجد جامعی دامت‌برکاته مجلس ختمی از ساعت۹تا۱۱ صبح چهارشنبه ۱۲ر۲ر۱۳۵۲ درچهل‌ستون مسجدجامع منعقد امید است همکاران محترم با شرکت خود تسلیت و طلب مغفرت نمایند .

صنف آهن فروش تهران

خانواده‌های : مسجد جامعی . سبط تنکابنی . لواسانی . عاصمی . تهرانی . اعتمادالواعظین . سعید . رازی . کفائی . راشد . شالچی . اورافچی . کپایکانی . جمارانی . حاج‌آخوند . ال‌آقا . معزالدوله . شاه‌آبادی . فومنی . عرب‌علوی‌قزوینی . سرمد . مصلحی . موسوی . مرعشی . محمدی . آراسته . خلیلی . کاتوزیان . شبیری‌زنجانی . قدس‌کنی . فرشچی . تفضلی . وحیدنهرانی . مسیح‌نیا . بصیرمدرس‌زاده . دکتر رشتی . دکتر کرام . سریری . افشار .

فوت متعلقه آیت‌الله حاج میرزا محمود مسجد جامعی و همشیره آیت‌الله حاج‌میرزا عبدالعلی تهرانی قدس‌سرهمارا اعلام مجلس فاتحه صبح چهارشنبه ۱۲ر۲ر۵۲ از ساعت ۹تا ۱۱ درچهل‌ستون مسجد جامع منعقد و مجلس زنانه‌عصر همان روز درمنزل آن مرحومه واقع درکوچه مسجد جامع پلاک ۲۱ برقرار میباشد .

بعموم افراد خانواده‌های عزادار بویژه بازماندگان آن مرحومه مصیبت وارده را تسلیت میدهیم .

بانهایت تاسف درگذشت مرحومه **بتول مولوی** را به استحضار بستگان و آشنایان میرسانند . مجلس ترحیم زنانه و مردانه آنمرحومه روز پنجشنبه سیزدهم اردیبهشت از ساعت۳الی۵بعدازظهر درمسجد مجد برگزارخواهدبود.

خانواده‌های : مولوی . پریزی . نصیری . اژدری . کاظمیان . هاشمی . مولویان . نوبری . جزایری . میلانی . درباری . رفعت‌جاه . انصاری . مالک . سریع‌القلم . طلیسچی . عبدالرحیم زاده .

باکمال تاثر درگذشت مرحومه **بتول مولوی** خواهر گرامی خود را باستحضار بستگان و آشنایان میرسانیم . مجلس ترحیم زنانه و مردانه آن مرحومه از ساعت ۳الی ۵ بعدازظهر پنجشنبه سیزدهم اردیبهشت درمسجد مجد برگزار میشود .

سرگرد علیقلی‌مولوی . ولی‌مولوی . مهندس حسن‌مولوی .

باکمال تاسف درگذشت مرحومه **بتول مولوی** مادر گرامی همسران خود را باستحضار بستگان و دوستان میرسانیم .

مجلس ترحیم زنانه و مردانه آن مرحومه از ساعت ۳ الی ۵ بعدازظهر پنجشنبه درمسجد مجد برگزار میشود.

غفارنصیری . مهندس عباس اژدری

بعموم افراد خانواده های عزادار بویژه بازماندگان‌آن مرحومه مصیبت وارده را تسلیت میدهیم .

بدینوسیله فوت مرحومه **بانو حاجیه نازلی خارزی** عیال مرحوم حاج حسن خارزی مادر آقایان علی‌ـ کریم و مرتضی خارزی را باطلاع دوستان می‌رساند مجلس ترحیم زنانه و مردانه آن مرحومه روز چهارشنبه ۱۲ر۲ر۵۲ از ساعت ۳ الی ۵ بعدازظهر در مسجد مجد برگزار خواهد شد .

نماینده مجلس شورای ملی‌ـ محمد دیهیم

بمناسبت درگذشت شادروان **بانو حاجیه نازلی خارزی** مادر گرامی آقایان علی‌ـ کریم و مرتضی خارزی مجلس ختم زنانه و مردانه از ساعت ۳ الی ۵ بعدازظهر روز چهارشنبه ۱۲ر۲ر۵۲ در مسجد مجد برقرار خواهد بود .

شرکت مسافربری میهن‌تور

با نهایت تاسف درگذشت مرحومه مغفوره **بانو حاجیه نازلی خارزی** مادر عزیزمان را باطلاع دوستان و بستگان می رسانیم مجلس ترحیم زنانه ومردانه آنمرحومه روزچهارشنبه ۱۲ر۲ر۵۲ از ساعت ۳الی ۵ بعدازظهر در مسجد مجد منعقد خواهد بود .

علی . کریم و مرتضی خارزی و خانواده‌های خارزی . بلاغی . سلماسی . کنگرلو . قنادیان . نوتاش‌حقیقت . بانی‌شرکاء . حامی نوبری . دانشی . تاج‌کریمی . باقری . ناصری . جوادزاده .

بعموم‌بازماندگان آنمرحوم مصیبت واردرا تسلیت میدهیم

بانهایت تاسف مرگ ناگهانی آقای **اسمعیل ناجیان** برادر گرامی همسرم را باطلاع فامیل و دوستان میرسانم . مجلس ختم زنانه و مردانه آنمرحوم از ساعت ۵ تا ۷ بعدازظهر روز چهارشنبه ۱۲ر۲ر۵۲ درمسجد مجد برگزار میشود .

عبدالحمید محرابیان

درگذشت شادروان رحمت‌الله اسلامی داماد جناب‌آقای نصرت‌الله معصومخانی رئیس‌دادگاه عالی‌تجدید نظر انتظامی قضات را باطلاع میرساند .

مجلس ترحیم آن شادروان روز پنجشنبه ۱۳ اردیبهشت از ساعت ۵ تا ۷ بعداز ظهر در مسجد مجد برگزار خواهد شد .

وزارت دادگستری

خانواده های : اسلامی ، معصومخانی ، معصومی ، مشیرفاطمی ، فاطمی ، آیةالله‌زاده نائینی ، غروی ، جلالی نائینی ، صفوی ، فقیه ، صدری ، نوابی .

باکمال تاسف فوت مرحوم **رحمت‌الله اسلامی** را به استحضار آقایان دوستان و آشنایان میرسانند .

مجلس ختم مردانه و زنانه آن مرحوم روز پنجشنبه ۱۳ اردیبهشت ماه از ساعت ۵ تا ۷ بعداز ظهر در مسجد مجد منعقد خواهد بود .

مصیبت وارده را بعموم بازماندگان آن مرحوم تسلیت میدهیم .

بانهایت تاسف‌درگذشت شادروان **ارسطو پزشکی** همسر و پدر عزیزمان را باطلاع کلیه دوستان و آشنایان میرسانیم. مجلس ترحیم زنانه و مردانه روز پنجشنبه ۱۳ اردیبهشت ماه‌ازساعت۵الی۷بعدازظهر درخانقاه‌صفی‌علیشاه‌برگزارمیشود.

حاجیه پزشکی (رئوفی) . بیژن . شهناز . سهیلا . ثریا . حسین‌کامران‌پزشکی . اسمعیل‌رضاسلطانی . طلعت‌طالبی .

باکمال تاسف و تاثر درگذشت شادروان **ارسطو پزشکی** فرزند مرحوم دکتر بقراط را باستحضار بستگان و آشنایان میرسانیم . مجلس ترحیم‌آن‌مرحوم روز پنجشنبه ۱۳اردیبهشت ماه از ساعت ۵ الی ۷ بعدازظهر درخانقاه صفی‌علیشاه برگزار است .

خانواده‌های : سرهنگ لقمان پزشکی . خراسانی . دکترهدایت پزشکی . مسعود پزشکی . محمدرضا رئوفی . ابراهیم رئوفی . محمدباقر رئوفی‌راد . شفا . سرهنگ اکبر جواهریان جعفری . پزشکی‌طوسی . مینوئی . پرتوئی . حسن ایران‌پور . ارشد . هادی‌فلاح . سرتیپ قربانیان . سرهنگ دکتر رحمن پرست . مهندس علیرضا رئوفی‌راد . رضاسلطانی . شاهپورمساعد . طالبی . ابوهاشم . سیگارودی . دکترصحت‌بخش . شبان . احتیاط کار .

بعموم‌بازماندگان آنمرحوم مصیبت وارده را تسلیت میدهیم .

یادبود

بمناسبت هفتمین شب درگذشت شادروان فقید سعید **آقای لطف‌اله ترقی** (مدیر مجله ترقی) مجلس یادبودی‌برمزار آن مرحوم واقع در گوهردشت کرج از ساعت ۳ الی ۶ بعد از ظهر روز چهارشنبه ۱۲ر۲ر۵۲ منعقد میباشد . از دوستان و آشنایان و سروران گرام تمنا دارد برای شادی روح آن مرحوم در این مجلس حضور بهمرسانند .

عالم ترقی ، مهندس ارجمند ترقی ، زهره ترقی و خانواده های وابسته به آنها

مراسم چهلمین روز درگذشت شادروان **سرهنگ هادی مدرسی** روز چهارشنبه ۱۲ر۲ر۵۲ در ساعت ۱۶ الی ۱۸ در سالن شماره ۱ بهشت زهرا برگزار میگردد.

خانواده : مدرسی

بمناسبت سالروز وفات مرحوم **سرهنگ رضا هنجنی** مجلس یادبودی برمزار آنمرحوم و همسرش مرحومه خدیجه هنجنی در باغ بهشت حضرت علی‌بن جعفر قم پنجشنبه این هفته برگزار میشود.

خانواده هنجنی

خانواده‌های **خوشنویسان و ملک** باطلاع بستگان ودوستان محترم می‌رسانند که‌مراسم چهلمین روز درگذشت شادروان **بانو صفیه ملکی خوشنویسان** از ساعت٤ تا٦ بعدازظهر روز پنجشنبه ۱۳ر۲ر۵۲ درآرامگاه خانوادگی خوشنویسان‌ـ باغ طوطی در حضرت‌عبدالعظیم برگزار خواهد شد.

۲ـ۲ آ ـ۲۰۷۵

سپاسگزاری

از تمام اقوام و دوستان و آشنایان که با حضور در مراسم ترحیم یا بوسیله نامه و تلگراف‌نسبت بدرگذشت‌فرزندمان ابراز محبت و همدردی فرموده‌اند ، صمیمانه تشکر نموده و از اینکه به علت تالمات روحی توفیق تشکر حضوری و امکان ارسال جواب مقدور نباشد امید عفو و بخشش داریم .

دکتر نقی صاحبقلم و بانو

از سروران گرامی و دوستان ارجمندی که بمناسبت درگذشت پدر همسرم با تشریف‌فرمائی خود یا ارسال تلگراف ونامه‌التفات همدردی فرموده‌اند بدینوسیله سپاسگزاری نموده در عرض تشکر حضوری اگر تاخیر گردید با بزرگواری خود اغماض خواهند فرمود .

سرلشگر کیومرث صالح

آ ـ۲۷۴۵

تسلیت

همکار ارجمند جناب آقای سیامک پورزند

مصیبت‌واردره را صمیمانه تسلیت میگویم

محمد صالحی آرام

آ ـ ۸۰۶۲

دوست عزیز خانم مهین سیاح‌سپانلو

درگذشت ناگهانی همسرت غمی جانکاه بود . ما راهم درسوگ خود شریک بدان .

قزوین ـ منیرملک‌مطیعی . غلامشفیع‌بیگلی

جناب‌آقای مهندس عباس مقدس

معاونت محترم سازمان حفظ نباتات

بانهایت تاسف مصیبت وارده را به جنابعالی و خانواده محترم تسلیت گفته بقاء عمر جنابعالی و بازماندگان را از درگاه ایزد متعال خواستارم .

ازطرف کارمندان و کارکنان واحد سمپاش هوائی قزوین ـ سعید مویدی

تیمسار سرتیپ دمپناه

از طرف خود و افسران بانهایت تاسف مصیبت وارده را به آن تیمسار و خانواده ارجمند تسلیت عرض نموده بقاء و سلامتی آن خاندان محترم را از خداوند متعال خواستارم .

همدان ـ سرتیپ سلحشور

جناب‌آقای سیدجمال شهپرست

بااندوه فراوان درگذشت مادر ارجمندتان را تسلیت‌گفته و برای آن دوست عزیز و سایر بازماندگان دوام عمرو شکیبائی از درگاه ایزد متعال مسئلت دارم .

کاشان ـ سیدهادی شریعت پناهی

جناب‌آقای مهندس مقدس

درگذشت نابهنگام عموی‌گرامی‌را بااندوهی فراوان‌و تاثر عمیق تسلیت عرض می‌نمایم .

قزوین ـ کشاورزی ـ جنابفر

آ ـ۷۵۷۶

جناب‌آقای مهندس ارجمند ترقی

بانهایت تاسف فوت ابوی گرامیتان را به جنابعالی و خاندان محترم ترقی تسلیت عرض نموده و برای آن‌جناب و بازماندگان صبرو شکیبائی و طول عمر آرزو مینمایم .

کرج ـ اخوان صدوقی

آ ـ۷۵۷۸

تیمسار سرتیپ فروزقی

مصیبت وارده را به آن فرماندهی عالیقدر تسلیت عرض رمینماید .

رضائیه ـ سروان مجید نجفی

آ ـ۷۹۱۶

جناب سرهنگ رضا رزمی

با اندوه فراوان درگذشت مادر گرامیتان را تسلیت عرض مینمائیم .

اصفهان ـ سینما سپاهان ـ عزیزاله بهرامیان

آ ـ۷۵۹۶

تیمسار سرتیپ فروزقی

با اندوه فراوان درگذشت مادر عزیزتان را تسلیت‌عرض نموده بقای عمر و تندرستی آنجناب و فامیل محترمتان را از خداوند مسئلت مینمائیم .

اصفهان ـ ستوان یکم حسین عبدی

تیمسار سرتیپ فروزقی

مصیبت وارده را تسلیت عرض و بقای عمر جنابعالی را خواهانم .

رضائیه ـ ستوان دوم توانا

تیمسار سرتیپ فیروزقی

مصیبت وارده را از طرف خود و پلیس راه رضائیه تسلیت عرض مینماید .

رضائیه ـ ستوان دوم محبی

سرور گرامی جناب سرهنگ رزمی

مصیبت واردره‌جنابعالی تسلیت عرض نموده سلامت و بقاء عمر بازماندگان را از درگاه ایزد متعال آرزومندم .

اصفهان ـ رضا صائب

آ ـ۷۹۰۶

جناب‌آقای علی‌عدنو رنظیفیان

مصیبت و اردره‌ابه‌آن جناب صمیمانه تسلیت‌عرض‌مینمائیم.

کارکنان اداره استاندارد منطقه آذربایجان شرقی

آ ـ۷۹۰۸

دوست عزیز آقای حسین پژمان

تسلیت عرض کرده ما را در غم خود شریک بدانید .

سنندجی . بروخیم . بلالی . حاجبها . باقری . نحوی . صیرفی

آ ـ ۲۶۶۹

دوست عزیز آقای حسین پژمان

با نهایت تاثر درگذشت پدر گرامیتان را تسلیت میگوئیم.

غفارزاده ، معارفی ، تولائی ، نائینی ، بکداش ، نژند ، ویدا و نادره مالک ، صدری ، ربیعی ، فرقانیان ، کاواکوچی ، شهید ثالث ، نوع‌پرست ، زال ، وزیری ، نورائی نژاد ، سلیمانی ، تقوی ، ادریس‌آبادی ، داوری ، نمازی ، ابن‌رضا ، بهنام ، منصف ، رفیعا ، فریور .

آ ـ ۲۶۶۹

تیمسار سرتیپ اکبر دمپناه

از طرف خود و همکارانم مصیبت وارده را تسلیت عرض مینمایم .

سرتیپ منوچهر فوزی

آ ـ ۷۹۴۴

تیمسار سرتیپ محمود پریور

با کمال تاسف و تالم مصیبت وارده را از سوی خود و پرسنل این کلانتری تسلیت عرض نموده بقاء عمر و عزت فرماندهی محبوب و سایر بازماندگان آن مرحومه‌را ازخداوند متعال خواستارند .

سرگرد شاه زیدی

آ ـ ۷۹۴۲

جناب آقای علی‌اکبر فروزقی

باکمال تاسف مصیبت وارده را بحضور جنابعالی و خاندان محترم تسلیت عرض مینماید .

کارکنان دفتر آموزش راهنمایی تحصیلی

جناب آقای مهندس احمدعلی ابتهاج

ضایعه درگذشت همسر گرامی آنجناب را حضورتان تسلیت عرض نموده و از درگاه خداوند متعال مسئلت میکنیم که فقیده سعیده را قرین آمرزش بدارد .

هیئت مدیره بانک کار

آ ـ ۲۶۷۹

همکار گرامی آقای مرتضی جالشگری

با نهایت تاسف مصیبت وارده را به‌آن جناب وخانواده محترم از صمیم قلب تسلیت میگوئیم .

دژگشا ، وارطانی ، جبلی ، رستمی ، شرفشاهی ، تهرانی ، فتاحی ، منزوی ، پورسرخ ، سفردوست ، هاشمی ، مختارزاده ، ارشاقی ، وفازاده .

آ ـ ۲۶۶۵

جناب آقای مهندس عبدالمجید اعلم

خبر جانگداز درگذشت خانم هما ابتهاج خواهرگرامی آن جناب موجب کمال تاسف هیئت مدیره و کارکنان بانک گردید ضمن عرض تسلیت از درگاه خدای بزرگ مسئلت‌میکنیم که روح پرفتوح آن مرحومه را قرین مغفرت بدارد .

هیئت مدیره بانک کار

آ ـ ۲۶۸۱

با نهایت تاسف و تاثر مصیبت وارده را به همکاران ارجمند خانم عصمت قاضی نوری و آقای امیرهوشنگ قاضی نوری و آن خانواده محترم تسلیت عرض می‌نمائیم .

کارکنان موسسه انتشارات فرانکلین

مجالس وعظ و سوگواری

در تالار تبلیغ مسجد ولی‌عصر

جناب آقای محسنی کبیر استاد سخن دنباله سخنرانی خود را درباره امامزمان و شناخت بیشتر آن حضرت روز چهارشنبه ۱۲ر۲ر۵۲ از ساعت ۸ بعداز ظهر ادامه و ضمنا درس قرآن روز های پنجشنبه همه هفته توسط خانم سلطانی جهت بانوان از ۸ صبح برقرار میباشد .

خیابان حشمت‌الدوله غربی

هیئت امنای مسجد ولی‌عصر

جناب آقای مهندس مجید اعلم

با قلبی مملو از اندوه مصیبت وارده را به آن خانواده محترم تسلیت عرض نموده و خود را در سوگواری آن جناب شریک میداند .

شرکت ساختمانی نیکنام ـ کلانتری

آ ـ۲۷۱۳

جناب آقای مهندس عبدالمجیداعلم

بانهایت تاسف و تاثر درگذشت بانو هما اعلم (ابتهاج) را تسلیت گفته بقای عمر و عزت آنجناب را از درگاه حضرت‌احدیت مسئلت دارد.

شرکت نوکار با مسئولیت محدود

جناب آقای مهندس احمدعلی ابتهاج

باکمال تاثر واندوه مصیبت وارده را تسلیت گفته شکیبائی و سلامت بازماندگان را از خداوند متعال آرزو داریم.

شرکت نوکار با مسئولیت محدود

جناب آقای مهندس عبدالمجیداعلم

مصیبت وارده را از صمیم قلب تسلیت عرض نموده و بقاء عمر آنجناب و خاندان محترم را از پیشگاه حضرت‌باری‌خواهانیم

شرکت قند کرمانشاه

جناب آقای عبدالمجیداعلم

شرکت ساختمانی ایران‌پی بانهایت تاثر و تاسف ضمن عرض تسلیت از درگذشت ناگهانی خواهر گرامی آنجناب مصیبت وارده را صمیمانه تسلیت عرض نموده . از درگاه ایزد متعال صبر و شکیبائی و بقای عمر آنجناب و فامیل محترم را مسئلت مینماید.

شرکت ساختمانی ایران‌پی

جناب آقای مهندس مجیداعلم

ضایعه اندوهبار درگذشت نابهنگام خواهر عزیزتان را به جنابعالی و سایر بازماندگان تسلیت عرض مینماید .

شرکت ساختمانی آلپ

آ ـ۸۱۶۰

سرکار خانم منصوره الجیان

همکارانت ضمن عرض تسلیت خود را درغم شما شریک میدانند.

آ ـ۷۹۸۰

جناب آقای استاندار محترم اصفهان

باتاسف وتاثر فراوان مصیبت وارده را به جنابعالی تسلیت گفته سلامتی وبهروزی بازماندگان و جنابعالی را از درگاه‌خداوند بزرگ خواستارم.

اصفهان ـ روزنامه اطلاعات ـ عمومی

آ ـ۷۹۸۶

جناب آقای دکتر جوادی مدیر عامل محترم جمعیت شیرو خورشید گنبد

مصیبت وارده را تسلیت عرض مینماید.

دکتر منوچهر ترابیان

آ ـ۷۹۸۴

آقایان ایرج ـ هوشنگ ـ داریوش و کریم نارنجی

فوت پدر گرامیتان را تسلیت گفته آرزوی سلامتی و سعادت برای شما می‌نمائیم.

حسن رنجبر وبانو

آ ـ۸۱۶۲

جناب آقای عبدالمجید اعلم

مهندسین، کارمندان و کارکنان شرکت ساختمانی تسا با نهایت تاسف و تاثر درگذشت خواهر عزیزتان را تسلیت عرض می‌نمایند .

آ ـ۲۷۲۳

جناب آقای احمدعلی ابتهاج

با نهایت تاسف مصیبت وارده را تسلیت عرض نموده بقای عمر وعزت آن خاندان محترم را از درگاه خداوندمتعال آرزومندیم .

مهندسین، کارمندان و کارکنان شرکت ساختمانی تسا

آ ـ۲۷۲۵

جناب آقای مهندس حسن مولوی

مصیبت وارده را به جنابعالی و خانواده محترمتان‌تسلیت عرض می‌نماید .

سرهنگ ۲ محمد رضا قاضی

آ ـ۲۷۳۷

جناب آقای یعقوب کامران

عضو محترم هیئت مدیره اتحادیه صنف پارچه‌فروش

باکمال تاسف از طرف خود و اعضای هیئت مدیره و کارکنان و اعضای اتحادیه صنف پارچه فروش درگذشت‌ابوی گرامی آنجناب را تسلیت گفته سلامت و طول عمر جنابعالی و بازماندگان آنمرحوم را مسئلت دارد .

رئیس اتحادیه صنف پارچه فروش ـ مهدی‌حریری طلوع

آ ـ۷۴۳۰

جناب آقای مهندس عبدالمجید اعلم

درگذشت تاثرانگیز خواهر عزیزتان را به جنابعالی و عموم افراد خانواده تسلیت عرض می‌نماید.

مهندس یوگنیا آفتاندیلیان

آ ـ۸۱۴۶

جناب آقای مهندس عبدالمجید اعلم

درگذشت نابهنگام و جانگداز خواهر گرامیتان را به جنابعالی و همه بازماندگان تسلیت غرض مینمایند .

کارمندان کارگاه باشگاه وزارت امور خارجه

آ ـ۸۱۴۸

جناب آقای مهندس محمد مهدی جفرودی وبانو

مدیران و کارکنان شرکت ساختمانی ستاک مصیبت‌وارده به جنابعالی و همسر گرامیتان راصمیمانه تسلیت عرض‌نموده دوام‌عمر وسلامتی‌بازماندگان آنمرحومه‌را ازایزدمتعال مسئلت دارند .

آ ـ۲۷۰۹

جناب آقای منصور اقوامی

ریاست راهنمائی و دبستان مهد کودک

ضمن ابراز همدردی فوت پدر گرامیتان را تسلیت‌گفته و خود را در مصیبت وارده شریک میدانیم .

از طرف کارکنان دبستان های مهرو مهد کودک شعیبی

آ ـ۸۱۰۲

تیمسار سرتیپ علی‌اکبر دمپناه و بانو

مصیبت وارده را تسلیت عرض مینمائیم .

سرگرد رحمانی‌فر و بانو

آ ـ ۲۷۰۱

جناب آقای امیر کودرزنیا و بانو

با کمال تاسف از درگذشت فقید سعید جناب آقای فتح‌اله گودرزنیا مصیبت وارده را تسلیت عرض می‌نمائیم .

کویت ـ محمود حیات و بانو

آ ـ ۶۸۶۸

تیمسار سرتیپ اکبر دمپناه

افسران ـ درجه داران و سربازان نیروی زمینی‌شاهنشاهی مصیبت وارده را به آن تیمسار تسلیت گفته سلامتی و دوام عمر بازماندگان را از درگاه ایزد متعال مسئلت مینمایند .

نیروی زمینی شاهنشاهی

آ ـ ۲۷۵۷

استاد معظم جناب آقای مهندس عبدالمجید اعلم

با نهایت تاثر و تاسف مصیبت وارده را بحضور آنجناب تسلیت عرض مینماید .

از طرف هیئت مدیره شرکت ساختمانی توفان ـ مهندس محمد عطاردیان

آ ـ ۲۷۶۳

درگذشت شادروان **بانو حاجیه رزمی** مادر سرهنگ رضا رزمی افسر شهربانی کل کشور را که در اصفهان‌برحمت ایزدی پیوسته است باطلاع رسانیده و مصیبت وارده را به افسر نامبرده و سایر بازماندگان تسلیت میگوید .

شهربانی کل کشور

آ ـ ۲۷۴۱

آقای برزو مرادی همکار محترم

با اندوه فراوان مصیبت وارده را به شما و خانواده محترمتان تسلیت عرض نموده و بقای عمر عموم بازماندگان را از خداوند متعال آرزو داریم .

عباسی یاسی ، عطیه امامی ، منیژه عشیر ، خدیجه کودکان ، حسن خداد ، حبیب دانشفر ، علی ربانی ، عبدالعلی پویه ، عطاری .

آ ـ ۲۶۷۳

آقای برزو مرادی

بدینوسیله مصیبت وارده را به جنابعالی و خانواده آن مرحوم تسلیت عرض‌نموده‌سلامت وبقای‌شما را خواهانیم .

جواد بهرامی ، عشرت شیردل ، اسداله اسکوئی ، همایون شجاعی ، حسن قاضی میرسعید ، شیرین میرهادی ، زهره نبوی ، احمد نظری .

آ ـ ۲۶۷۵

جناب‌آقای جلیل‌زاده و آقایان یگانه‌فر

مصیبت و اردره را تسلیت عرض مینمایند .

خانواده‌های تاج‌العلام اصفهانی

سرکار خانم سپانلو

خانواده محترم قاضی‌نور

باکمال تاسف درگذشت ناگهانی همکار عزیزمان آقای هرمز قاضی‌نور را از صمیم قلب تسلیت میگوئیم .

کارکنان بانک بیمه ایران شعبه رشت

آقای کریم مشکوات

باکمال تاسف و تاثر فوت نابهنگام پدر گرامی‌تان را به شماتسلیت‌عرض‌کرده بقای عمرشما و سایر بازماندگان را از خداوند بزرگ مسئلت می‌نماید .

شرکت برق منطقه‌ای گیلان

همکار ارجمند آقای کریم مشکوات

درگذشت ناگهانی پدر عزیز شما قلب کلیه کارکنان امور مالی‌راجریحه‌دار نمودو‌از خداوندیکتا صبر جمیل‌برای شما و خانواده محترمتان آرزومندیم‌و شریک اندوه شما هستیم .

کارکنان امورمالی شرکت برق منطقه‌ای گیلان

جناب آقای مهندس عبدالمجید اعلم

مدیرعامل محترم شرکت تسا

مهندسین و کارکنان شرکت مجم (سهامی خاص) با اندوه فراوان درگذشت خواهر گرامیتان را صمیمانه تسلیت عرض نموده صبرو شکیبائی برای جنابعالی‌و عموم بازماندگان از خداوند متعال مسئلت دارند .

شرکت مجم (سهامی خاص)

دوست گرامی آقای دکتر سلیمان جوادی

مصیبت وارده را به آن جناب و خانواده محترم تسلیت میگویم .

محمود رسول‌زاده

جناب آقای مهندس عبدالمجید اعلم

ضایعه اندوهبار درگذشت خواهر عزیزتان‌را بمجنابعالی و سایر بازماندگان تسلیت عرض مینمائیم .

شرکت ساختمانی تراس

تیمسار سرتیپ علی‌اکبر دمپناه

مصیبت وارده را بمجنابعالی و خانواده محترم تسلیت عرض نموده سلامتی وبقاء عمر آن حضرت وخانواده محترم را ازدرگاه قادر متعال مسئلت مینمائیم.

سروان محمدی‌نژادوبانو

تیمسار سرتیپ علی‌اکبر دمپناه

مصیبت وارده را تسلیت عرض نموده ، بقاء عمر وسلامت جنابعالی وخانواده محترم را از درگاه ایزدیکتا خواهانیم.

سروان محمدی‌نژاد ـ سروان خدابخش ـ ستوان‌یکم فرید ـ ستوان دوم احراری .

تیمسار سرتیپ علی‌اکبر دمپناه

باکمال تاسف و تاثر مصیبت وارده را به‌آنجناب و خانواده محترم تسلیت گفته و خود را درغم شما شریک میدانم.

قزوین ـ جمشیدالموتی

جناب سرگرد رزاقی

فوت نابهنگام مادر گرامی‌تان را تسلیت عرض نموده بقاء عمر آن خانواده محترم را از درگاه خدای بزرگ مسئلت‌دارم.

گرگان ـ نعمت مفیدیان

آ ـ۷۹۶۲

جناب آقای علی حسینی

از طرف خود و کارکنان اداره راه چالوس مصیبت وارده را به شما وخانواده گرامی تسلیت عرض نموده بقاء عمر وسلامت شما را از خداوند متعال خواهانم.

محمدعلی نظام‌دوست

آ ـ۷۹۶۰

آقای مهندس مهدی عسگری

باکمال تاسف مصیبت وارده را بشما تسلیت میگوئیم

دفتر مطالعات و معیارهای ساختمانی ـ وزارت‌آبادانی‌ومسکن

آ ـ۲۷۰۵

تیمسار سرتیپ فیروزقی

درگذشت مادر گرامی آن تیمسار را تسلیت عرض نموده سلامتی جنابعالی و خانواده محترم را از خداوند متعال خواستارم.

رضائیه ـ سرتیپ یارمند

آ ـ۷۹۷۸

سرکار خانم اشرف بختیاری مدیره دبستان ارمغان

مصیبت وارده را قلبا بشما و خانواده محترم تسلیت عرض مینمائیم .

کارکنان دبستان ارمغان

آ ـ۲۶۸۳

جناب آقای احمد زرکوب‌منش

درگذشت برادر گرامی‌تان را تسلیت گفته بقای عمر و سعادت خانواده وابسته را از خداوند متعال مسئلت داریم.

شرکت سهامی کارخانه های صنعتی آزمایش

آ ـ۸۰۶۸

جناب آقای احمد زرکوب‌منش

با کمال تاسف فوت شادروان حاج علی‌اکبر زرکوب‌منش را تسلیت گفته و سعادت و سلامت خانواده وابسته را از خداوند خواستاریم .

شرکت هادکو

دوست عزیز جناب آقای احمد زرکوب‌منش

با اندوه فراوان فوت برادر عزیزتان را تسلیت گفته و خود را در غم شما شریک میدانم .

قاسم دقیق‌فکر

آ ـ۸۰۶۸

جناب آقای مهندس عبدالمجید اعلم

هیئت مدیره و کارکنان شرکت ساختمانی سنگین مصیبت وارده را تسلیت عرض نموده بقاء عمر و دوام عزت جنابعالی و خاندان محترم را از خداوند مسئلت مینمایند .

هیئت مدیره شرکت ساختمانی سنگین

آ ـ۲۶۹۹

جناب آقای هوشنگ پورنگ

بااندوه فراوان مصیبت وارده را تسلیت گفته ، خود را درغم شما وبازماندگان شریک و سهیم میدانیم.

اهواز ـ خانواده منصوری

جناب آقای مهندس عبدالمجید اعلم

با نهایت تاسف مصیبت وارده را به جنابعالی تسلیت عرض مینماید .

مهندس فیروز کرمانی

جناب آقای مهندس احمدعلی ابتهاج

با نهایت تاسف مصیبت وارده را به جنابعالی تسلیت عرض مینماید .

مهندس فیروز کرمانی

جناب آقای دکتر سلیمان جوادی

مصیبت وارده را تسلیت میگوئیم .

علوی و بانو . دکتر محبی و بانو

سال چهل‌وهفتم ـ شماره ۱۴۰۸۷

اطلاعات

سه‌شنبه ـ یازدهم اردیبهشت ماه ۱۳۵۲
بیست‌وهفتم ربیع‌الاول ۱۳۹۳ ـ اول مه ۱۹۷۳

ساعات شرعی — استخراج دکتر ریاضی کرمانی

اذان صبح	ساعت ۳ و ۳۲ دقیقه
طلوع آفتاب	ساعت ۵ و ۱۲ دقیقه
ظهر شرعی	ساعت ۱۲ و ۲ دقیقه
اذان مغرب	ساعت ۷ و ۱۰ دقیقه

دکتر ولیان : بجای ٦٦ هزار ده پراکنده در ایران

پنج‌هزار شهرک روستائی بوجود میآید

★ ظرف دهسال آینده درآمد روستانشینان بسطح درآمد شهرنشینان خواهدرسید.

براساس طرحی که هم‌اکنون بوسیله کارشناسان وزارت تعاون وامور روستاها دنبال میشود ، صنایع غذائی و صنایع کوچک کشاورزی در روستاها مستقر خواهد شد و تمام سهام آنها نیز دراختیار شرکت‌های سهامی‌زراعی و تعاون روستائی قرار خواهد گرفت.

این مطلب را آقای دکتر ولیان وزیر تعاون وامور روستاها ، ظهر دیروز در جلسه هفتگی کلوپ روتاری مرکز اعلام کرد . وزیر تعاون که در این جلسه پیرامون مسائل روستائی ایران سخنرانی داشت ، گفت :

در حال‌حاضرحدود ۱۷٫۲میلیون نفر از جمعیت ایران در ٦٦هزار ده پراکنده ، در مناطق روستائی کشور زندگی میکنند.

این تعداد در آخر برنامه عمرانی پنجم به بیش از ۱۹ میلیون نفر افزایش خواهد یافت . لذا باتوجه بااینکه بسیاری از این مراکز از نظر تعداد جمعیت و سایرشرایط محیط واحدهای غیر اقتصادی هستند ، باید هرچه زودتر در ادغام آنها و ایجاد حداکثر ۵ هزار شهرک روستائی اقدام‌شود.

۱۲۰۰ حوزه عمرانی

وزیر تعاون افزود : ـ بدین ترتیب در نظر است در پنج سال آینده در راه واحداث ۱۲۰۰حوزه عمرانی که بیش از ۱٤ هزار ده وجمعیتی حدود ۱۰ میلیون نفر را دربرگیرد ، اقدام شود و در این زمینه ازهم‌اکنون پیش‌بینی شده است که در سال جاری ۹۰حوزه عمرانی که حداقل‌هزارده‌را شامل خواهد شد، ایجاد شود.

دکتر ولیان با تاکید برعدم تعادل درآمد طبقه روستانشین و شهری، یادآور شدبرای فراهم‌کردن امکان افزایش درآمد کشاورزان کشور ، طرح‌هائی تهیه شده است که براساس آن طی ۱۰ سال آینده ، درآمد متوسط یک روستانشین‌با درآمد یک شهرنشین ، یکسان خواهد شد.

وبرای رسیدن باین هدف از هم‌اکنون وزارت تعاون و امور روستاها برنامه‌هائی در دست‌تهیه دارد تا صنایع غذائی وکشاورزی را درمنطقه‌عمل شرکت‌های‌سهامی زراعی ، تعاونی روستائی وشرکت های تعاونی‌تولیدروستائی استقرار دهد.

وسیله اشتغال

وزیر تعاون توضیح داد : باین ترتیب بتدریج در تمام واحدهای شرکت‌های سهامی زراعی وتعاونی روستائی صنایع غذائی وکشاورزی که سهام آنها متعلق بخود این شرکت‌ها خواهد بود، ایجادخواهد شد و در چنین شرائطی است که میتوان امیدوار بود علاوه‌بر فراهم شدن وسیله اشتغال ودرآمدبیشتر برای کشاورزان ، تغییر شکل محصولات کشاورزی در مناطق روستائی و در نتیجه افزایش‌ارزش افزوده محصولات کشاورزی نیز بوجود آید.

طرح نهائی مترو تهران تسلیم‌سازمان برنامه گردید

فرزین فنائیان

مذاکرات مقامات بانك جهانی و شهرداری پایتخت پیرامون تامین قسمتی از هزینه طرح مترو «زیرگذر» تهران ازطریق وام بانك جهانی به‌توافق انجامید و شهرداری با پیشنهادپرداخت وام بانك جهانی بمنظور ایجاد خطوط مترو در تهران موافقت کرد .

بموازات مذاکرات مقامات شهرداری پایتخت و بانك‌جهانی در هفته جاری مطالعات دو ساله مهندسین‌وکارشناسان‌فرانسوی برای تهیه طرح جامع ترافیك تهران نیز پایان یافت و طرح تازه‌ای شامل ایجاد سه خط مترو ، احداث چند جاده کمربندی ، تعریض برخی ازخیابان های شلوغ و نحوه تردد وسایط نقلیه در تهران تهیه‌وبه‌سازمان برنامه تسلیم گردید .

این طرح در واقع قسمتی از گزارش‌و طرح‌نهائی کارشناسان فرانسوی‌برای حل‌مشکل‌ترافیك تهران است و گزارش نهائی کارشناسان مذکور قرار است ظرف همین ماه تهیه گردد.

بدنبال‌توافق شهرداری‌پایتخت وبانك جهانی و تسلیم پیشنهاد تازه‌ای از طرف‌مهندسین‌ترافیك فرانسوی امروز گفته شد : تکلیف طرح «مترو» تهران طی یکی دو ماه آینده روشن می‌شود ودولت تصمیم قطعی‌رامبنی براستفاده از سیستم حمل ونقل «مترو» برای رفع مشکل‌ترافیك تهران اتخاذ خواهد کرد .

مهندسین مشاور فرانسوی در طرح تازه‌ای که برای رفع مشکل ترافیك تهران‌تهیه‌کرده و تسلیم کمیته عالی ترافیك کرده‌اند ، وضع عبور و مرور پایتخت را تا سال ۱۳٦۰ترسیم کرده و در این طرح پیش‌بینی نموده‌اند‌تاسال ۱۳٦۰تهران‌نیاز به حداقل سه رشته مترو دارد و احداث این خطوط متروبرای تهران ضروری است .

براساس این طرح طول این سه خط مترو مجموعا ٦۰کیلو‌متر است که دوخط آن‌شمالی جنوبی و یك خط ونیز غربی ـ شرقی خواهد بود .

خط شرقی ـ غربی مترو از استادیوم آریامهر شروع شده وبه تهران نو منتهی می شود .

خطوط شمالی ـ جنوبی مترو تهران یکی از عباس‌آباد تا میدان راه‌آهن و دیگری‌احتمالا از استادیوم آریامهر بطرف جنوب شهر کشیده خواهد شد و چنانچه این طرح بتصویب برسد حداقل ٦ میلیارد ریال اعتبار لازم دارد .

درطرح تازه مهندسین مشاور فرانسوی هزینه احداث مترو تهران در هر کیلو متر بین ۱۰ تا پانزده میلیون تومان پیش بینی شده و در آن اضافه‌شده است ، برای سال های‌بعداز ۱۳٦۰ نیز باید ٤ خط دیگر به خطوط مترو پایتخت افزود تا جوابگوی احتیاجات تهران در آینده باشد .

طرح‌جدید کارشناسان‌ترافیك فرانسوی ایجاد چند جاده‌کمر بندی و تعریض برخی‌ازخیابان های پر ازدحام را نیز شامل میشود و بموجب آن در محور تهران باید یک خط‌کمربندی پارك وی احداث گردد .

این طرح ، هم اکنون در کمیسیون عالی‌ترافیك باشرکت مقامات عالیرتبه شهرداری ، سازمان برنامه و شهربانی کل کشورتحت بررسی‌ومطالعه نهائی است .

مناقصه طرح مترو

یک مقام مطلع در مورد مطالعات مربوط به ایجاد مترو در تهران گفت: سازمان برنامه پس از دریافت گزارش نهائی مهندسین‌مشاورفرانسوی که ظرف ماه جاری انجام می‌پذیرد ، پس از بررسیهای لازم تصمیم نهائی را در مورد ایجاد سیستم‌مترو برای‌پایتخت اتخاذ میکنند و احتمالا طی یک سال آینده مناقصه بین‌المللی طرح احداث مترو و اجرای آنرا اعلام مینمایند.

مقام مذکور تاکید کرد بدون احداث فاضلاب ، ایجاد مترو برای تهران امکان پذیرنخواهد بود و بهمین جهت اجرای طرح متروهماهنگ‌با طرح‌شبکه فاضلاب انجام میشود.

با اینکه دولت تاکنون تصمیم نهائی را در مورد استفاده‌از سیستم مترو برای تهران اعلام نکرده است ، معهذا از چندی قبل مرتبا از طرف کشورهای اروپائی ، آمریکا و ژاپن پیشنهاداتی در زمینه احداث « مترو» تهران به دولت تسلیم میگردد و قرار است این پیشنهادات پس از اعلام نظر قطعی دولت مورد بررسی قرار گیرد .

وام بانك جهانی

در صورتیکه دولت باپیشنهاد احداث متروبرای تهران‌موافقت کند ، قسمتی از هزینه آن در بودجه عمرانی دولت و بقیه از محل وام و اعتبارات بانك جهانی تامین خواهد شد.

بانك جهانی در سال قبل رسما به سازمان برنامه اعلام داشت که این بانك حاضر است برای احداث مترو در تهران وام در اختیار ایران قرار دهد .

پیشنهاد بانك جهانی در سازمان برنامه و سپس در شهرداری پایتخت موردبررسی واقع شد و مذاکرات‌مربوط به این وام اخیرا پایان یافت و شهرداری با دریافت وام از بانك‌جهانی موافقت کرد.

وزیر بازرگانی عربستان به تهران‌آمد

هوشنك انصاری وزیر اقتصاد هنگام‌استقبال از آقای العوضی وزیربازرگانی عربستان

آقای محمدالعوضی وزیر بازرگانی و صنایع عربستان سعودی و بانو نیمه شب‌دیشب برای یک توقف ۲٤ ساعته به تهران وارد شد ودر فرودگاه مهرآباد از طرف آقای‌هوشنگ انصاری وزیر اقتصاد و بانو و سفیر عربستان سعودی در دربار شاهنشاهی و اعضای سفارت مزبور مورد استقبال قرار گرفت .

آقای العوضی ظهر امروزدر وزارت اقتصاد با آقای‌هوشنگ انصاری ملاقات کرد و دراین ملاقات پیرامون امور مورد علاقه دو کشور مذاکره وتبادل نظر بعمل آورد.

در انجمن شهر تبریز گفته شد :

شهرداری تبریز زمین‌خوار بزرگی است

شهردار تبریز : شرکت تعاونی گوشت هم اجحاف میکند و هم حقه‌باز است !

تبریز :یکی ازنمایندگان انجمن شهر تبریز در جلسه دیروز انجمن اظهار داشت : شهرداری تبریز خود زمین‌خوار بزرگی است زیرازمین مردم را هر متر مربع ۲۰ تومان میخرد وبه ۵۰۰تومان می فروشد !

در جلسه انجمن‌شهرتبریز که عصر دیروز بریاست آقای دکتر جهانشاهی تشکیل‌شد، ابتداء آقای عدل نایب رئیس انجمن گفت :

ـ اکثر مصوبات انجمن در مورد عمران و آبادانی اجراء نشده و به عنوان مثال‌تکلیف خیابان کمربندی تاحال‌روشن نشده است .

شهردار گفت :

زمین ۹۱ هزار متر‌مربعی میدان تره‌بار را هر متر‌مربع به ۲۰ تومان خریده‌ایم در حالی که هم‌اکنون قیمت هر متر مربع آن ۱۵۰ می‌باشد.

آقای خامنه‌ئیان‌عضوانجمن اظهار داشت : شهرداری‌تبریز خود زمین‌خوار است ، زیرا زمین مردم را هر متر مربع ۲۰تومان می‌خرد و به ۵۰۰ تومان می فروشد !

خانم نورهاشمی عضودیگر انجمن اظهار داشت : وظیفه شهرداری تبریز این است که با زمین‌خواری مبارزه کندو آقای امین صادقیه‌عضوانجمن شهرتبریز گفت:ازمدتهاپیش نرخ شهرداری برای گوشت تحویل به قصابان کیلوئی۹٦ ریال تعیین شده ولی شرکت تعاونی هر کیلو آن را به ۱۰٦ ریال تحویل قصاب می دهد و در نتیجه به مردم اجحاف زیاد می شود .

شهردار تبریز گفت:شرکت تعاونی‌گوشت تبریزهم‌اجحاف می کند و هم این که حقه‌باز است !

زیرا این شرکت گرانتر از نرخ معمولی گوشت را تحویل قصاب میدهد و ثانیا برای مبارزه با کمبود و گرانی گوشت کشتاررا‌آزاد کرده‌ایم‌اما شرکت‌به‌بهانه‌ای سفته وچك‌سپرده‌قصابان را باجراء میگذارد و مانع کشتار آزاد می گردد .

گزارش جریان امر به استاندار آذربایجان داده شد واین کار شرکت به مقامات قضائی ارجاع گردید.

رئیس انجمن از شهردار خواست که تخلف شرکت تعاونی گوشت را از طریق رادیووتلویزیون هم باطلاع عامه برساند !

در مراکز تلفنی پایتخت

کنتورهای مخصوص شمارش مکالمه نصب میگردد

برای مشترکینی که به مبلغ آبونمان تلفن خود اعتراض دارند در مراکز تلفنی پایتخت کنتورهای مخصوص نصب شد.

این کنتورها قادر خواهند بود ساعت دقیق و محلی را که‌مشترک با آن مکالمه کرده است تعیین نمایند.

با استفاده از این کنتورها ، مکالمات تلفنی با شهرستانهائی که ارتباط مستقیم بین شهری دارند، نیز مشخص میشود.

یک مقام شرکت مخابرات ایران ضمن اعلام این خبر گفت : گاهی اوقات اتفاق میافتد که مشترکین به شرکت مراجعه میکنند و اعلام میدارند که بیش از تعدادی که آنها با تلفن مکالمه کرده‌اند، برایشان در قبض آبونمان شماره یادداشت شده است.

برای جلوگیری از هرگونه سوء تفاهم شرکت مخابرات اقدام به خرید یک نوع کنتور کرد که‌قادر است دقایق وحتی شماره‌ای راکه مشترکین باآن تماس میگیرند ، ثبت و در اختیار مرکز تلفن قرار دهد.

بدیهی است این دستگاه برای مشترکین به کارگمارده میشودکه به مبلغ آبونمان تلفن خوداعتراض داشته باشند.

با این‌وسیله‌میتوان تعدادمکالمات تلفنی با شهرستانها را نیز برای هر مشترک جدا از مکالمات‌شهری حساب کرد و پول آنرا دریافت داشت.

سیمان شمال

شرکت سهامی سیمان شمال

سیمان سفید دماوند

تولیدکنندهٔ :

مرغوبترین سیمان سفیدورنگی

برای خرید وکسب اطلاعات بـ

سیمان شمال

شرکت سهامی عام

خیابان کوشك ـ ارباب جمشید تهرانی مراجعه فرمائید

آگهی استخدام

بانك صنایع ایران

بانك صنایع ایران برای تامین افراد موردنیاز خود تعدادی کارمند در سطوح مختلف از طریق مصاحبه استخدام مینماید .

متقاضیان میتوانند فرم‌زیر را تکمیل و به اداره کارگزینی بانك واقع در خیابان سپهبد زاهدی ـ چهارراه تخت جمشید‌ـشماره ۱۰٦ ارسال‌دارند. متقاضیانی که دارای سوابق بانکی باشندارجحیت خواهند داشت .

نام ..... نام خانوادگی .....

سن ..... وضع خانوادگی مجرد ☐ متاهل ☐

پایه تحصیلات .....

سوابق کار .....

مشاغل موردرخواست .....

نشانی کامل ..... تلفن .....

شماره تلفن منزل دکتر پرویز حکمتی

متخصص‌بیماریهای زنان و زایمان

به ۸۸۳۲۹۷ تغییر یافته است .

آ ـ ۲٦٦۳

اگر ۲۰/۰۰۰ تومان پول نقد دارید

می توانید با استفاده ازحساب پس‌انداز مسکن

پس‌از ٦ ماه	۲۰/۰۰۰ تومان
پس‌از یکسال	٤۰/۰۰۰ تومان
پس‌از ۱۸ ماه	٦۰/۰۰۰ تومان
پس‌از دو سال	۸۰/۰۰۰ تومان
پس‌از سی ماه	۱۰۰/۰۰۰ تومان
پس‌از سه سال	۱۲۰/۰۰۰ تومان
پس‌از سه سال ونیم	۱٤۰/۰۰۰ تومان
پس‌از چهارسال	۱٦۰/۰۰۰ تومان
پس‌از چهارسال ونیم	۱۸۰/۰۰۰ تومان
وپس‌از ۵ سال	۲۰۰/۰۰۰ تومان

از بانك رفاه کارگران وام ۱۵ساله دریافت کنید

علاوه برپس‌انداز خود وبهره آن

پس‌انداز مسکن بانك رفاه کارگران شما را صاحب خانه میکند

تالار رودکی

پنج شنبه ۱۳ اردیبهشت ۸ بعد از ظهر

رقصهای عروسی شوشتری

و موسیقی ایرانی

نخستین اجرا در تالار رودکی

با شرکت هنرمندان سازمان ملی فولکلور ایران وارکستر بزرگ سازهای‌ملی (خواننده: پری‌زنگنه)

طراح رقص و لباس : رابرت دووارن

بهای بلیط : ۲۰۰ ـ ۱۵۰ ـ ۱۰۰ و ۵۰ ریال

(برای دانشجویان نیم بها)

آگهی ازطرف بانك رهنی ایران

۱ـ کسانی که در نیمه اول سال ۱۳۵۱ درصندوق پس انداز مسکن بانك رهنی ایران بمنظور استفاده از وام نوع اول ویادوم پس‌انداز کردند ودر موقع خود تقاضای وام نمودند در نیمه دوم همانسال صاحبخانه شدند

شما هم اگر حالا پس‌انداز کنید **تاقبل‌ازپایان‌سال ۵۲**

میتوانید بااخذ وام مسکن از اجاره نشینی خلاص شوید .

۲ـ بجدول ذیل توجه فرمائید وبا شرایط سایر مؤسسات اعتباری مقایسه کنید :

نوع وام	مدت تشکیل پس‌انداز به ماه	نسبت وام به متوسط موجودی پس‌انداز	حداکثر مبلغ وام به ریال	نرخ بهرهٔ وام	نرخ کارمزد
اول	٦	۱ برابر	٦۰۰٫۰۰۰	٪۷	هیچ
دوم	۹	۱ ۱/۲ برابر	۱٫۲۰۰٫۰۰۰	٪۷	٪۱
سوم	۱۲	۲ برابر	۲٫۰۰۰٫۰۰۰	٪۷	٪۱ ۱/۲

۳ـ این‌پس‌اندازها ازنوع مسدود نیستند .

٤ـ چون تمام وامهای مسکن از طریق‌صندوق پس‌اندازمسکن‌پرداخت میشود لذا تقاضای وام عادی جزبرای تعمیرات ساختمان پذیرفته نیست

تلفن مستقیم : ۳۱۱۵۸۵

دانشگاه ملی ایران

سمینار ماهانه دانشکده پزشکی دانشگاه ملی ایران

با همکاری انستیتو پاستور ـ انستیتو رازی ـ دانشکده بهداشت

«موضوع : واکسیناسیون»

از ساعت ۹ صبح روز چهارشنبه ۲٦ اردیبهشت‌ماه ۱۳۵۲ در تالار ابوریحان بیرونی با شرکت‌وسخنرانی آقایان دکتر رسول پورنکی ـ دکتر عزیزاله ثابتی ـ دکتر محمدجعفریان ـ دکترمحمد حسین حافظی ـ خانم دکتر منیژه خاکپور ـ آقایان دکتر اسمعیل رحمانان ـ دکتر امیر عرفانی ـ دکتر علی مشحون ـ دکتر حسین میرشمسی ـ دکتر فتحعلی نظری ـ خانم دکتر رخشنده ناطق .

ورود برای پزشکان و دانشجویان پزشکی آزاد است .

روزنامه فردا

فردا منتشر میشود

روزنامه دیپلمات

چهارشنبه خواندنی است

اسامی اعضاء هیئت مدیره و بازرس اتحادیه تهیه کنندگان فیلم ایرانی

اسامی افرادی که در جلسه مورخ ۱۰٫۲٫۵۲ مجمع عمومی بعضویت‌هیئت مدیره وبازرس انتخاب شده‌اند‌ـبشرح زیر اعلام میگردد و چنانچه اعضاء اتحادیه اعتراضی داشته باشند ظرف یکهفته از تاریخ نشر این آگهی بعنوان هیئت نظارت به‌نشانی اتحادیه ارسال دارند .

الف ـ اعضاء اصلی هیئت‌مدیره آقایان :

۱ـ مهدی میثاقیه
۲ـ محمدعلی فردین
۳ـ نصرت‌اله وحدت
٤ـ جمشید شیبانی
۵ـ رضاشیبانی
٦ـ علی عباسی
۷ـ عباس شباویز
۸ـ رضا نورسته‌فر
۹ـ منوچهر صادقپور

ب ـ اعضاء علی‌البدل هیئت مدیره آقایان :

۱ـ ساموئل خاچیکیان
۲ ـ رضا بیك‌ایمانوردی

ج ـ بازرس اصلی ـ محمد رضا فاضلی
د ـ بازرس علی‌البدل ـ آرامائیس هوسپیان

هیئت نظارت