اطلاعات

دوشنبه ۲۴ اسفندماه ۱۳۴۹
شماره ۱۳۴۴۴
. . . .سال چهل و پنجم .
. . . . .. تکشماره ۵ ریال

۲۸ صفحه

لایحه وظیفه عمومی مجدداً در مجلس شورا تغییر کرد

فرمان احضار و اعزام
مشمولان ۳۱ و ۳۰ صادر شد

محدودیت ازدواج و معاملات مشمولان لغو شد

- مشمولان غایب به حداکثر تا سه‌ماه زندان محکوم میشوند
- لغو محدودیت شامل صدور گواهینامه رانندگی و پروانه کسب نیز میگردد

در صفحه ۲۵

برای هواپیما، راه‌آهن و حتی اتوبوس

بلیط مسافرت عید پیدا نمیشود!

* در ایستگاه راه‌آهن مسافران عید موج میزنند!
* هجوم تهرانی‌ها به شهرستانها آغاز شد
* کلیه اطاق های هتل های مشهد ، اصفهان و شیراز و شمال «رزرو» شده است

در صفحه ۲۷

پیام شاهنشاه بمناسبت روز ذوب‌آهن

ذوب آهن باید برای تقویت استقلال اقتصادی توسعه یابد

در صفحه ۱۲

بمناسبت جشنهای شاهنشاهی ایران در سال ۱۳۵۰

شورای جشنهای شاهنشاهی ۲۵۰۰ مدرسه جدید میسازد

* اوراق مدارس یادبود در شعب کلیه بانکهای کشور بمردم عرضه میشود
* از بازرگانان، صاحبان صنایع موسسات و طبقات مختلف دعوت شد بجای هر طاق نصرت یك مدرسه بنا کنند

در صفحه ۲۵

بعداز ظهر دیروز «اوزه‌بیو» فوتبالیست معروف پرتغالی که همراه تیم بنفیکا بتهران آمده است در کاخ نیاوران بحضور والاحضرت ولیعهد شرفیاب شد .

در این شرفیابی اوزه‌بیو توپی را که کلیه اعضای تیم بنفیکا امضا کرده بودند، بحضور والاحضرت ولیعهد تقدیم کرد و والاحضرت مدتی با او در زمینه فوتبال گفتگو کردند و چند دقیقه با ستاره فوتبال اروپا به‌بازی فوتبال پرداختند .

طوفان سخت فرودگاههای لبنان، مصر، سوریه و اردن را تعطیل کرد

کولاک برف و سرمای بیسابقه در کشورهای نزدیک ایران

برف و طوفان و سرمای سخت در کشورهای عربی، اسرائیل و ترکیه که در این روزهای سال بی‌سابقه بوده در بسیاری از نقاط زندگی عادی را مختل ساخته و پرواز هواپیماها و حرکت وسایط نقلیه را غیرممکن کرده است و مامورین باکمك هلی‌کوپتر برای کمك به‌مردم و باز کردن راهها به‌تلاش دامنه‌داری پرداخته‌اند .

سرمای ترکیه ۸ نفر را خشک کرد

- طوفان سه کشتی را در بنادر اسرائیل بهمدیگر کوبید
- برف سنگین در اورشلیم عبور و مرور را متوقف کرد
- براثر طوفان در سوریه یك حادثه قطار روی داد و صدها نفر در لبنان گرفتار طوفان شدند

در صفحات ۲ و ۴

گزارش اختصاصی فرستاده اطلاعات از اوضاع داخلی ترکیه

صفاحائری

افسران جوان ترکیه برای ایجاد یک رژیم نظامی فشار میآورند

در صفحه ۴

اجازه ساختمان خارج از محدوده تصویب شد

در صفحه آخر

صاحبان صنایع و اتحادیه های اصناف از افزایش حداقل دستمزد استقبال کردند

افزایش حداقل حقوق باصناف ابلاغ شد

* افزایش حداقل دستمزد ، سود ویژه کارگران را بالا میبرد

در صفحه ۴

بمناسبت سالروز میلاد اعلیحضرت رضاشاه کبیر

آرامگاه سردار بزرگ ایران گلباران شد

* درالاشت مراسم خاصی با حضور والاحضرت شاهپور غلامرضا پهلوی انجام شد

در صفحه ۴

آگهی استخدام

شرکت ملی ذوب آهن ایران تعدادی مهندس شیمی را جهت خدمت در واحد ساختمانی کارخانه آریامهر اصفهان با شرایط مندرج در ذیل استخدام مینماید :

۱- تابعیت دولت شاهنشاهی ایران
۲- دارابودن دفترچه پایان خدمت یا معاف دائم
۳- شاغل نبودن در ادارات دولتی یا وابسته بدولت

واجدین شرایط میتوانند تاروز پنجشنبه ۲۷ر۱۲ر۴۹ باداره کاریابی شرکت ملی ذوب آهن ایران مراجعه نمایند .

م‌الف ۱۳۰۱۸ آ-۴۴۷۶

برای اطلاع مالکان اراضی واقع درمحدوده خدمات پنجساله شهر تهران

طبق ماده ۱۱ قانون نوسازی و عمران شهری مالکان اراضی موظف‌اند مشخصات ملك خود را به شهرداری پایتخت اعلام و عوارض متعلقه را پرداخت نمایند . در غیر اینصورت شهرداری مکلف است ملك را تصرف نموده و به قائم مقامی مالك از طریق مزایده براساس قیمت منطقه‌ای بفروش برساند و پس از کسر عوارض بقیه مبلغ را در صندوق ثبت تودیع نماید .

چون شهرداری پایتخت بهیچوجه مایل نیست ازاین حق قانونی استفاده کند ازکلیه مالکان تقاضا می شود تاقبل از پایان اسفند سال جاری نسبت به معرفی زمین واعلام بها وپرداخت عوارض اقدام نمایند .

شهردار پایتخت

قُدرت در بی نیازیست
و بی نیازی در پس انداز بازنشستگی .

اطلاعیه انجمن انتخابات اطاق بازرگانی وصنایع و معادن ایران - یزد

در صفحه ۲۵

آگهی

از مالکین محترم اراضی بایر داخل در محدوده شهر تهران تقاضا دارد برای احتراز اززیان بیشتری تا آخر اسفندماه ۱۳۴۹ نسبت به تنظیم وتسلیم اظهارنامه مالیاتی اراضی بایر اقدام و مالیات متعلقه را مستقیما به حساب ۹۶۰۰۱۴ به‌نزدیك‌ترین شعبه بانك ملی پرداخت فرمایند . م‌الف ۱۳۰۰۶

مدیر کل مالیاتهای تهران - سالور

اطلاعیه بانک مرکزی ایران

قابل توجه دارندگان اسناد خزانه و اوراق قرضه سررسیده

باتوجه به اینکه ازجمع ۵۶ میلیارد ریال اسناد خزانه منتشره هنوز حدود ۳۵۰ میلیون ریال آن بعلت عدم مراجعه برای دریافت اصل و بهره متعلقه پرداخت نشده است، دارندگان این اسناد گرچه به موجب قانون می توانند حدود شش ماه دیگر نیز از بهره ۶ درصد در سال استفاده نمایند ، لکن به منظور تامین منافع آنان توصیه می گردد اسناد مذکور را برای بازخرید ارائه نمایند ودر صورت تمایل با وجوه دریافتی اوراق قرضه یکساله بابهره ۸ درصد در سال ویا اوراق سه ساله بابهره ۹ درصد درسال خریداری کنند .

ضمنا طی هفده ماه که ازانتشار اوراق قرضه می گذرد ازجمع ۴۹۳۹۰ میلیون ریال اوراق منتشره تاکنون سررسید بازپرداخت ۷۹۱۰ میلیون ریال از اوراق قرضه یکساله فرارسیده است . ازاین مبلغ ۷۸۶۰ میلیون ریال آن پرداخت گردیده ولی دارندگان ۵۰ میلیون ریال بقیه هنوز برای دریافت اصل وبهره متعلقه مراجعه نکرده‌اند .

باوجود اینکه طبق قانون دارندگان اوراق قرضه می توانند هرموقع بعداز سررسید برای دریافت اصل وبهره متعلقه مراجعه نمایند ، ولی چون بمدت پس از سررسید بهره تعلق نمی گیرد لذا بمنظور راهنمائی دارندگان اوراق قرضه توصیه می گردد که در سررسیدهای مربوط برای دریافت اصل و بهره اوراق خود ویاتبدیل آنها به اوراق جدید مراجعه نمایند تابدین ترتیب بتوانند حداکثر سود ممکنه را از وجوه سرمایه گذاری شده بدست آورند .

بعلت فوق‌العاده بودن فیلم «بورسالینو» استثنائا این فیلم بزرگ

از صبح ۵ شنبه ۲۷ اسفند در سینما

رادیوسیتی

هم بمعرض نمایش گذاشته می‌شود

اطلاعیه

به منظور ایجاد تسهیلات بیشتر برای مشتریان گرامی ومسافرین ، کلیه واحدهای بانك ملی ایران درسراسر کشور روزهای جمعه ۲۸ر۱۲ر۱۳۴۹ ازساعت ۸ صبح الی ۱۲ ونیم وبعداز ظهر ازساعت ۳ ونیم تا ۷ وشنبه ۲۹ر۱۲ر۱۳۴۹ یکسره ازساعت ۸ صبح الی ۸ شب برای انجام کلیه امور بانکی باز خواهند بود . همچنین روز های دوم، سوم ، چهارم وپنجم فروردین ماه ۱۳۵۰ تمام واحدهای بانك ملی ایران ازساعت ۸ صبح الی ۱۲ برای دریافت وپرداخت وجوه حسابهای جاری وپس انداز مشتریان محترم و انجام مراجعات جهانگردان دائر می باشند .

شعبه های آبادان ، اصفهان ، اهواز شیراز و مشهد در کلیه ایام تعطیل نوروز صبح وعصر برای انجام کلیه امور بانکی بازخواهند بود .

ضمنا صندوق پس انداز ملی مرکز همه روزه حتی ایام تعطیل ازساعت ۸ صبح تا ۸ شب یکسره بازاست .

بانك ملی ایران

۱-۳ آ-۸۴۳۲۲

اطلاعیه

فروشگاه شرکت تاپایان اسفند ماه ۴۹ روزهای جمعه از ساعت ۹ صبح الی یك بعداز ظهر بازو آماده فروش میباشد.

شرکت سهامی فرش ایران

اطلاعیه فروشگاه فردوسی

به پیروی از سیاست دولت بمنظور رفاه حال عامه تاآخر اسفند درقیمت کلیه اجناس درقسمت‌های نامبرده زیر :

قسمت لباس مردانه - قسمت لباس زنانه - قسمت لباس بچگانه ونوزاد - قسمت پارچه و پرده - قسمت پیراهن مردانه - قسمت زیرپوش زنانه - قسمت کفش و کیف وجامه‌دان - قسمت تریکو - قسمت لوازم منزل - قسمت صنایع دستی - قسمت لوازم ورزش و کمپینك - قسمت زیورآلات

ده درصد تخفیف داده میشود

اطلاعیه

شرکت پس انداز ووام مسکن تهران

بدین وسیله باطلاع کلیه خریداران سهام شرکت پس انداز ووام مسکن میرساند که مجمع عمومی مؤسس روز یکشنبه ۲۹ فروردین ماه ۱۳۵۰ درساعت پنج بعداز ظهر در محل اداره مرکزی بانك رهنی ایران تشکیل خواهد شد . ازصاحبان محترم سهام تمنی می شود برای دریافت کارت ورود بمجمع از تاریخ بیستم فروردین ماه ۱۳۵۰ به اداره امور شرکت‌های تعاونی وپس انداز ووام مسکن بانك واقع در ساختمان مرکزی (خیابان فردوسی) طبقه پنجم اطاق شماره ۵۱۳ مراجعه فرمایند .

دستور جلسه تهیه وتصویب اساسنامه و تعیین مدیران وحسابرسان شرکت خواهد بود . ازعلاقمندانی که هنوز سهم خریداری نکرده‌اند دعوت میشود که قبل از مهلت مقرر به یکی از شعب ویا واحدهای بانك مراجعه فرمایند

بانك رهنی ایران

کمپانی پارامونت تقدیم میکند

آلن دلون
ژان پل بلموندو
در فیلم رنگی
بورسالینو

Borsalino

باشرکت
کاترین روول - کورین مارشان
ماریو دیوید - میشل بوکه

تلفنهای جدید اداره کل نظارت بر مواد خوردنی ، آشامیدنی آرایشی و بهداشتی

مدیر کل	۸۲۶۵۵۹
معاون	۸۲۸۴۳۳
عمومی	۸۲۰۸۱۰

م . الف ۱۳۰۰۲ آ-۸۴۱۰۸

کمدی‌ترین برنامه نوروز

از صبح چهارشنبه ۲۶ اسفند ماه در سینما

آتلانتیک

لوئی دوفونس
در فیلم سینماسکوپ رنگی
رهبر ارکستر
باشرکت: نوئل آدام . فرانکو فابریزی

فقط شیر پاستوریزه تهران بنوشید
زیرا شیر ولبنیات سالم غذای کهن سالان جهان است

سرمقاله

روز جهانگردی

بنابه‌پیشنهاد سازمان‌جلب سیاحان ، موافقت شده است که‌ازین‌پس روزبیست و چهارم اسفند «روز جهانگردی» خوانده شود .

این تصمیم بخاطر آنست که صنعت جهانگردی وتدارک موجبات جلب‌سیاح در ایران از زمان سلطنت اعلیحضرت رضاشاه کبیر مورد توجه قرار گرفت و پیش از آن مسافران معدودی که شوق دیدار وطن ما بسرشان می‌افتاد ناگزیر بودند مسافرت خود را بوسیله اسب و قاطر در جاده های خاکی و خطرناک ادامه دهند و در کاروانسراها یا قهوه‌خانه ها اقامت کنند. نه‌وسیله نقلیه درکار بود ، نه راهی و نه‌هتلی. کمااینکه شما اگر سفرنامه هائی را که نویسندگان آنها در اواخر عهدقاجاریه بایران آمده‌اند نگاه کنید ملاحظه خواهید کرد شرایط و احوال برای مسافرت همان بوده‌است که سیاحان عهدتیموری درسفرنامه های‌خودشان شرح میدهند . منهای امنیت و آسایشی که مسافر قرن‌ششم هجری درسایه اقتدار حکومت وقت از آن برخوردار میشد ولی دراین اواخر ، دولت مرکزی حتی در داخل تهران‌قادر نبود جان‌و مال اتباع خارجی‌را حفظ کند تا چه‌رسد باینکه امنیت و آسایش سیاحی را در جاده های ناامن مملکت تامین کند .

در شرایطی آنچنانی، منحصرا کسانی بایران سفر میکردند که یا ماموریتی داشتند ، یا بطمع تحصیل امتیازو کسب‌منفعتی بودند ویا علاقه به مسافرت های ماجراجویانه و مطالعه در احوال و آثار یک کشور باستانی که در ورطه انزوا و گمنامی افتاده بود آنانراباین سمت می‌کشانیدوالا جهانگرد و سیاح به‌آن معنی که امروز از آن‌سخن میگوئیم کلاهش هم اگر به ایران می‌افتاد ازبی آن‌نمی‌آمد .چون جهانگرد «توریست» در درجه اول به‌امنیت احتیاج‌دارد ، بعد به‌وسیله وجاو مکان و غذا . از دوران سلطنت اعلیحضرت فقید با ایجاد امنیتو احداث راههای اتومبیل‌رو و راه‌آهن و هتل های آبرومندو بالاخره تاسیس اداره‌یی خاص امور جهانگردی ، تدریجا امکانات و لوازم برای جلب مسافر و سیاح فراهم آمد و کاملا بجاست که روز تولد آن پادشاه بزرگ «روز جهانگردی» خوانده شود .

البته این تصمیم زمانی اتخاذمیشود که ما از مرحله تدارک وسایل اولیه برای جلب‌سیاح فرسنگها گذشته‌ایم‌و همه ساله تعداد زیادی «توریست» از کشور ما دیدن میکنند و مسئله «توریسم» و جلب‌سیاح بصورت کاملا مدرن و مترقی آن، از برنامه های مملکتی است که با اهمیت خاص تلقی میشود و سازمان جلب سیاحان با تشکیلات و امکانات قابل‌ملاحظه‌یی درین‌امر اهتمام میکند .

میدانید که «توریسم» را دنیای ما بعنوان یک «صنعت» میشناسد بدلیل آنکه «توریسم» برای کشور هایک منبع مهم درآمد است والبته این درآمدوقتی قابل اعتنا و قابل اتکاء خواهد بود که نه بصورت دیمی،بلکه بصورت فنی درباره آن کار بشود . یعنی در جائیکه‌استعداد جلب توریست مشاهده میشود سرمایه گذاری کنند، وسایل و موجبات بهره‌گیری از منابع موجود را فراهم آورند و بعد برسند به‌مرحله بهره‌برداری ، برای این مقصود خوشبختانه در مملکت ما همه جور امکانات و وسائل فراهم است . اولا کشور ما استعداد آنرا داردکه بصورت یک مرکز توریستی مورد توجه جهانگردان‌و مسافران خارجی قرار بگیرد. ثانیا موجبات و مقدورات برای تجهیز منابع و ایجاد وسایل توریستی در اختیار داریم و با این کیفیت تحقق بخشیدن به برنامه های اساسی که درین زمینه طرح و تهیه شده است کار دشواری نخواهد بود . امیدواریم سال آینده که قرار است «روز جهانگردی» بامراسمی همراه باشد سازمان جلب سیاحان نمودارجالبی نیزاز پیشرفت و موفقیت‌هایی‌که درین‌زمینه‌بدست آمده است‌در معرض ملاحظه مردم قرار دهد .

پیشگاه مبارك اعلیحضرت همایون شاهنشاه آریامهر بزرك رهبر انقلاب مقدس ملی ایران

کارگران و کارکنان کارخانه تولیدی ساکا مراتب عبودیت وسپاسگزاری خودرا نسبت به‌توجه آن شهریار بزرك درتامین رفاه و آسایش کارگران و بخصوص اجرای اصل سهیم‌شدن کارگران درسود ویژه کارگاههای تولیدی به‌پیشگاه مبارك شهریاری تقدیم میدارند .

کارگران و کارکنان کارخانه ساکاروز بیست اسفندماه جاری طی مراسم باشکوهی درمیان ابراز احساسات فراوان نسبت به‌شاهنشاه بزرك سودویژه خودرا بمیزان بیشتر ازسال های گذشته دریافت و همگی دعاگوی وجود اقدس شهریاری هستند .

بدینوسیله از مدیران شرکت ساکا که همیشه در اجرای اوامر ملوکانه بخصوص در آنچه متضمن تامین رفاه وآسایش کارگران این کارخانه است کوشا میباشند تشکر نموده و امیدوار است در خدمت به میهن عزیز و پیشبرد هدف‌های‌مقدس انقلاب شاه و ملت بیش از پیش موفق و موید باشیم .

از طرف کارگران وکارکنان کارخانه ساکا
چاکرجان‌نثار ـ نماینده کارگران حسین حاجی‌صفر

مجموعه معاهدات دوجانبه معتبر
دولت شاهنشاهی ایران
مجلد اول : آرژانتین ـ ژاپن
مجلد دوم : سوئد تا یونان
انتشارات وزارت امور خارجه شاهنشاهی
این مجموعه شامل عهدنامه‌ها و قراردادهای سیاسی ، اقتصادی ، فنی و فرهنگی با پنجاه کشور جهان است.
نسخ دوجلد | جلد اول ۱۲۰۰ ریال | دوم ۸۰۰ ریال
مرکز فروش | کتابفروشی ابن سینا خیابان سعدی شمالی | میدان ۲۵ شهریور | چهر خیابان شاهرضا روبروی دانشگاه تهران

شماره جدید تلفن
مهندس ژرژ پروتیوا
۷۵۲۴۰۳
احداث وتزئینات باغات
درختکاری . چمنکاری وگلکاری

آنکارا ـ خبرگزاریها

چهار روز پس از حوادثی که منجر به سقوط‌رژیم سلیمان دمیرل شد هنوز معلوم نیست بحران سیاسی شدیدی که‌برای نخستین بارپس از۱۹۶۰ درترکیه بروزکرده‌است چگونه‌برطرف خواهدشد

پرزیدنت جودت سونای پس از مذاکرات مقدماتی بافرماندهان نظامی دیشب باسیاستمداران ترك برای‌رفع بحران‌مذاکراتی بعمل آورد .حزب‌عدالت ترکیه هنوز روش خود را در جریان بحران روشن نکرده است . دیشب سلیمان دمیرل در مذاکرات سیاسی کاخ ریاست جمهوری شرکت نکرد و بجای اومعاون رهبرحزب‌در مذاکرات‌شرکت کرد. گفته میشودکه اگردر دولت آینده دمیرل شرکت نداشته‌باشد، حزب عدالت بطور کلی در کابینه شرکت نخواهد کرد .

انفجار های شدید

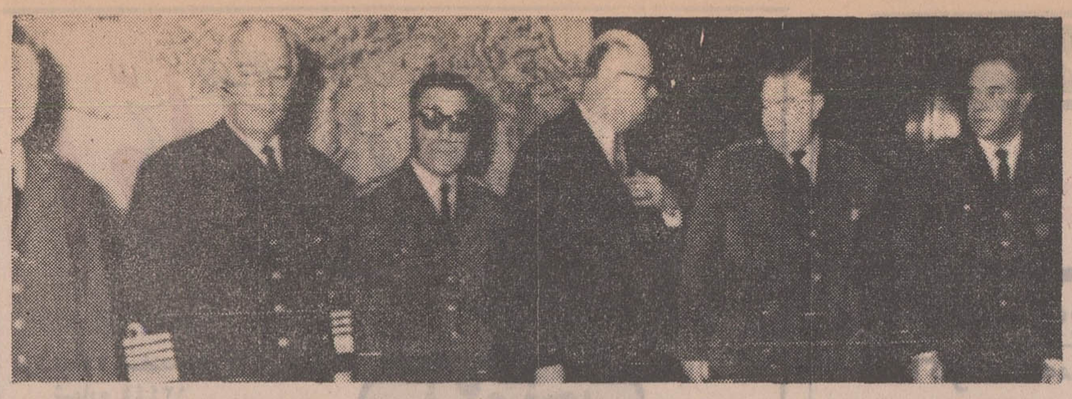

اجتماع ژنرالها

دیروز ژنرال «جودت سونای»رئیس جمهوری ترکیه (با لباس‌غیرنظامی) بافرماندهان‌نظامی‌ترکیه یك جلسه فوق‌العاده‌متشکیل دادتابحران سیاسی کشور را با آنهامورد بررسی قرار دهد .

در عکس از چپ براست‌ژنرال «کمال‌الدین‌اکن» ،ژنرال‌ابچه‌اوغلو، ژنرال ممدوح تخماج ، پرزیدنت سونای ،ژنرال‌فاروق گورلرفرمانده نیروی زمینی و ژنرال محسن‌باتورفرمانده نیروی هوائی در ملاقات‌دیروز دیده میشوند . عکس رادیوئی اطلاعات

شهر استانبول را به‌لرزه درآورد

وهیچگونه مداخله در اداره امور کشور نداشته است .

جمهوریت همچنین اظهار عقیده کرده است که هدف فرماندهان نظامی تدوین یك قانون انتخابات جدید ، انجام اصلاحات ارضی و تشکیل دولت جدید به ژنرال باز نشسته «فکرت‌اسن»واگذار شود . فکرت سابقا فرماندهی ژاندارمری و نیرو های زمینی ترکیه را بعهده داشت واز دوسال قبل که بازنشسته شده در جلسه دیشب که در کاخ ریاست جمهوری تشکیل‌شدغیراز دمیرل کلیه رهبران‌احزاب‌سیاسی از جمله عصمت‌اینونو رهبر ۸۶ ساله حزب اقلیت شرکت‌داشتند.

گفتگوی جودت‌سونای بارهبران احزاب و شخصیت های سیاسی کمتر از نیمساعت طول کشید .

رئیس جمهوری ترکیه‌دراین‌دیدار ضمن نطق کوتاهی‌جزئیات‌حوادثی را که منجر به استعفای کابینه شد و نتایجی را که اکنون‌بحران بوجود آورده است برای سیاستمداران ترك تشریح کرد . واز آنها خواست که تا قبل از روز چهارشنبه‌عقیده‌خود را درباره تشکیل یك دولت جدید کتبا برای او بنویسند .

جودت‌سونای همچنین در این جلسه گفته است که‌قبل‌ازمداخله نظامیان خود او چندبارازسلیمان‌دمیرل خواسته بود که از نخست‌وزیری استعفا کند . با اینکه دمیرل شخصا در مذاکرات کاخ ریاست جمهوری شرکت نداشت معذلك حزب عدالت نیز باید نظر خود را در مورد دولت آینده برئیس جمهوری‌اطلاع‌دهد. ازطرف دیگر گفته‌می‌شودپیامی که قرار بود دیشب جودت‌سونای به ملت ترکیه بفرستدبعلت‌نامعلومی به امروز موکول شده است .

در محافل سیاسی آنکارا گفته می‌شود که به احتمال زیاد حزب عدالت دردولت آینده شرکت نخواهد کرد . رهبران این حزب می‌گویند روش حزب کاملاروشن است . حزب عدالت قانونادولت‌را دردست داشت و بطور قانونی در راس کشور قرار داده شده بود وبرائرتهدید ارتش از کاربرکنار شد .

از طرف دیگر روزنامه های استانبول مذاکرات سری شش ساعته رئیس جمهوری ترکیه رابا فرماندهان ارتش مورد بررسی قرارداده و گزارشهائی دراین‌باره انتشار داده‌اند .

• اصلاحات ارضی

روزنامه مستقل « جمهوریت » نوشته است که فرماندهان نظامی با تعیین یك شخصیت پارلمانی وابسته به احزاب سیاسی بسمت نخست‌وزیری مخالفند و مایلند ماموریت ایجادیك صنعت ملی است .

روزنامه « ملیت » در این زمینه نوشته است که ظاهرا ارتش با تشکیل یك دولت ائتلافی یادولتی مرکب از اعضای حزب عدالت موافق است بشرط آنکه دردولت جدید حزب عدالت سمت نخست‌وزیری به سلیمان دمیرل واگذار نشود .

روزنامه دست راستی «تورکمان» نوشته است که رئیس جمهوری ترکیه تلاش می‌کند یك کابینه وحدت ملی سرکار بیاورد . این دولت باید قانون‌انتخابات‌راصلاح کرده وبرخی از موادقانون‌اساسی را تغییر دهد .

روزنامه «سون حوادث» (متمایل به حزب عدالت) نوشته است که دمیرل در کابینه جدید هیچگونه پست دولتی قبول نخواهد کرد .

« حریت » پرتیراژترین روزنامه ترکیه نوشته است که فرماندهان نظامی کاندیدای ویژه‌ای برای احراز مقام نخست‌وزیری ندارند ولی مایلند مقام ریاست دولت به کسی واگذارشود که مورداحترام پارلمان و ملت باشد . و بتواند به این هرج‌ومرج و نابسامانی در کشور پایان دهد .

فرصت برای اصلاحات

رهبران نظامی ترکیه یکسال به غیرنظامیان فرصت داده‌اند که اصلاحات اجتماعی ، اقتصادی و سیاسی بعمل آورند وگرنه خودرابرای بدست گرفتن کامل حکومت توسط نظامیان آماده نمایند .

این اولتیماتوم را ژنرال کامل‌الدین‌اکن ، فرمانده گارد ملی‌داده است.دراین اولتیماتوم گفته شده رهبران نظامی عقیده دارند هنوز امکان دارد که یك دولت قوی و قابل اعتماد غیر ـ نظامی روی کار بیاید وجانشین حکومت مستعفی دمیرل شود .

هنوز میتوان مسائل ترکیه را درچهار چوب دمکراسی حل کرد .

منابع مطلع میگویند رهبران نظامی لیست اشخاصی را که وزیر شدنشان برای نظامیان قابل قبول‌است‌به پرزیدنت‌جودت سونای تسلیم کرده‌اند .

انفجار

با وجود بحران سیاسی عناصر اخلالگر و آشوب طلب هنوزازفعالیت‌های خرابکارانه خود در استانبول دست برنداشته‌اند و دیشب بار دیگر سه انفجار شدید در این شهر روی دادولی‌تلفاتی ببارنیاورد.

یک بمب در برابر بانک ترکیه و آمریکا منفجر گردید وشیشه‌های ساختمان را خرد کرد .

یک بمب دیگر در نزدیکی کنسولگری آمریکا منفجر شد ولی خساراتی وارد نساخت.

سومین بمب در نزدیکی دفاتر روزنامه های «اقشام» دست ـ چپی و «دنیا» طرفدار دولت منفجر شد و شیشه های ساختمان این‌دو روزنامه خرد شد .

هویت عاملین‌این‌سوء قصد ها شناخته نشده است.

سلیمان دمیرل‌نخست وزیرسابق‌ترکیه در یك خانواده‌فقیر بدنیاآمداما توانست بسرعت پیشرفت کند و به نخست وزیری کشور برسد . عکس که هنگام نخست وزیری‌سلیمان دمیرل برداشته شده اورا درمیان پدر و مادرش در خانه‌قدیمی‌شان نشان میدهد .

سفر اتباع امریکا به‌چین آزاد میشود

واشنگتن ـ روابط چین با دنیای خارج گسترش بیشتری می‌یابد .

انتظار میرودکه بزودی‌وزارت خارجه آمریکا اعلام کند که سفر اتباع آمریکائی به خاک اصلی چین (چین کمونیست) مانعی ندارد .

رفع محدودیت سفر، درجهت سیاست نیکسون است که گفته است اقداماتی را برای تماس بیشتر با چین کمونیست ، مورد مطالعه قرار داده است .

ازجمله مسائلی‌که تحت‌بررسی است قبول چین به عضویت سازمان ملل و توسعه سفر و بازرگانی بین دو کشوراست .

اما هنوز سفر اتباع آمریکا به کوبا ، کره شمالی و ویتنام شمالی ممنوع باقی خواهدماند.

کابینه کویت دیروز بر قراری رابطه با چین کمونیست رامورد بررسی قرار داد.

شیخ صباح‌الجابر وزیرخارجه کویت گزارش مذاکراتی را که باسفیر چین‌کمونیست در بغداد کرده باطلاع‌کابینه رساند.کویت که از چین کمونیست بیش از هر کشور عربی کالا واردمیکند در ماه فوریه برقراری رابطه باچین کمونیست را دارد ، در چندروز آینده نظر قطعی دولت‌کویت در این‌مورد اعلام خواهد شد .

فشار امریکا به‌اسرائیل برای تخلیه مناطق اشغالی

واشنگتن ـ رویتر ـ جوزف سیسکو معاون وزارت خارجه آمریکا بدولت مصر اطلاع دادکه حکومت پرزیدنت نیکسون قصد دارد دولت اسرائیل را برای تخلیه مناطق‌اشغالی اعراب‌تحت فشار قرار دهد . دولت مصر قبلا بارها اعلام کرده است که تخلیه مناطق اشغالی شرط اصلی استقرار صلح‌درخاور میانه‌است.

جوزف سیسکوضمن‌آنکه حمایت آمریکا را از تقاضای مصرابراز داشته ازدولت انورسادات تقاضا کرده است که آرامش و شکیبائی خود را از دست ندهد و بدولت آمریکا و دولتهای بزرگ دیگر فرصت دهدکه اسرائیل را وادار به تخلیه مناطق اشغالی کنند .

همزمان با این خبر امروز در لندن تائید شد که دوگلاس هیوم‌برای حل‌بحران خاورمیانه به تلاش تازه‌ای دست زده و به زودی به مصر سفر خواهدکرد.

وزارت خارجه انگلیس اعلام داشت که قرار است در آینده نزدیکی دوگلاس هیوم وزیرامور خارجه انگلستان از جمهوری متحد عربی دیدن کند .

معذالك سخنگوی وزارت‌امور خارجه انگلیس گفت که تاکنون تاریخ دقیق سفر هیوم به قاهره تعیین نشده است ولی درهرحال این مسافرت قبل از تابستان آینده انجام خواهد شد .

خبر مسافرت رسمی هیوم برای نخستین بار در شماره امروز الاهرام انتشار یافت و سخنگوی وزارت امور خارجه انگلیس ضمن تائید این خبر و دیدار وزیر امور خارجه از قاهره از ماه ژانویه گذشته بین بعضی‌ازکشورهای اروپائی، بمنظور تشکیل کنسرسیومی جهت گشایش مجدد کانال سوئز پیش بینی شده است ولی تا کنون تصمیم قطعی در این‌مورد اتخاذ نشده است .

افتتاح کانال

بدنبال مشورت‌هائی‌که اخیرا جدید حزب عدالت سمت نخست‌وزیری به سلیمان دمیرل واگذار نشود .

روزنامه دست راستی «تورکمان» نوشته است که رئیس جمهوری ترکیه تلاش می‌کند یك کابینه وحدت ملی سرکار بیاورد . این دولت باید قانون‌انتخابات‌راصلاح کرده وبرخی از موادقانون‌اساسی را تغییر دهد .

روزنامه «سون حوادث» (متمایل به حزب عدالت) نوشته است که دمیرل در کابینه جدید هیچگونه پست دولتی قبول نخواهد کرد .

« حریت » پرتیراژترین روزنامه ترکیه نوشته است که فرماندهان نظامی کاندیدای ویژه‌ای برای احراز مقام نخست‌وزیری ندارند ولی مایلند مقام ریاست دولت به کسی واگذارشود که مورداحترام پارلمان و ملت باشد . و بتواند به این هرج‌ومرج و نابسامانی در کشور پایان دهد .

فرصت برای اصلاحات

رهبران نظامی ترکیه یکسال به غیرنظامیان فرصت داده‌اند که اصلاحات اجتماعی ، اقتصادی و سیاسی بعمل آورند وگرنه خودرابرای بدست گرفتن کامل حکومت توسط نظامیان آماده نمایند .

این اولتیماتوم را ژنرال کامل‌الدین‌اکن ، فرمانده گارد ملی‌داده است.دراین اولتیماتوم گفته شده رهبران نظامی عقیده دارند هنوز امکان دارد که یك دولت قوی و قابل اعتماد غیر ـ نظامی روی کار بیاید وجانشین حکومت مستعفی دمیرل شود .

هنوز میتوان مسائل ترکیه را درچهار چوب دمکراسی حل کرد .

منابع مطلع میگویند رهبران نظامی لیست اشخاصی را که وزیر شدنشان برای نظامیان قابل قبول‌است‌به پرزیدنت‌جودت سونای تسلیم کرده‌اند .

انفجار

با وجود بحران سیاسی عناصر اخلالگر و آشوب طلب هنوزازفعالیت‌های خرابکارانه خود در استانبول دست برنداشته‌اند و دیشب بار دیگر سه انفجار شدید در این شهر روی دادولی‌تلفاتی ببارنیاورد.

یک بمب در برابر بانک ترکیه و آمریکا منفجر گردید وشیشه‌های ساختمان را خرد کرد .

یک بمب دیگر در نزدیکی کنسولگری آمریکا منفجر شد ولی خساراتی وارد نساخت.

سومین بمب در نزدیکی دفاتر روزنامه های «اقشام» دست ـ چپی و «دنیا» طرفدار دولت منفجر شد و شیشه های ساختمان این‌دو روزنامه خرد شد .

هویت عاملین‌این‌سوء قصد ها شناخته نشده است.

مردی ۵ نفر اقوام خود را کشت و سپس خودکشی کرد

والستن ـ فرانسه ـ مردی۳۲ ساله به داخل اطاقی پرید که اقوامش مشغول خوردن شام بودند و با گلوله پنج نفر را کشت .

پلیس گفت: این‌مرده‌آلبرلوفور» بود که بدون گفتن یک کلمه‌با تفنگ پنج تن‌از اقوام‌خود را کشته است. بعضی از اقوام‌او میخواستند بگریزند ، اما آلبر آنها را در خیابان تعقیب‌کرد، در نتیجه دو کودک را نیز زخمی نمود . بعد ناگهان‌توقف کرد ، باطاقی که پنج نفر رادر آن کشته بود برگشت وخودش راکشت .

هیچ دلیلی برای این عمل ذکر نشده‌است. زنی ازاقوامش که از چنگ‌او گریخته گفت آلبر که مجرداست روز یکشنبه رابا آنان در محیط خانوادگی گذرانده بود . خلقش بدبود و مثل اینکه باهمه دعوا داشت .

اتومبیل نماینده سوسیالیست فرانسه را به گلوله بستند

پاریس ـ رای‌گیری برای انتخاب اعضای‌انجمن‌های‌شهر در فرانسه در ساعت هفت بعد از ظهر پایان یافت .

در نخستین مرحله‌رای‌گیری که برای انتخاب ۵۲۲ هزار مشاور شهرداری در ۳۷ هزار و ۷۰۰ منطقه انجام شد حادثه مهمی روی نداد تنها در پاریس بسوی اتومبیل یک نماینده سوسیالیست بنام «میشل مله» تیراندازی شد ولی تیر بهدف اصابت نکرد .

دومین رای‌گیری برای‌انتخاب مشاوران شهرداری‌روزیکشنبه آینده (اول فروردین) انجام خواهد شد. مشاوران‌شهرداری درفرانسه برای‌مدت‌شش‌ساعت انتخاب‌می‌شوند. نخستین‌نتیجه رای‌گیری‌که‌ازطرف وزارت‌کشور فرانسه‌انتشاریافته نشان‌می‌دهد که در اولین مرحله رای‌گیری انتخابات شهرداری‌بلوك‌اکثریت و جناح دست‌چپی براحزاب دیگر پیشی گرفته‌اند .

بلوك اکثریت‌که در نخستین مرحله انتخابات ۱۹۶۵ بیست و شش درصد آراء را بدست آورده بودند درانتخابات‌دیروز ۳۳ درصد آراء را بدست آورده‌اند .

دست‌چپی‌ها ازجمله‌کمونیستها نیز موقعیت خود را نسبت به انتخابات گذشته تقویت کرده ۴۷ تا۴۸درصد آراء را بدست آورده‌اند .

هنرپیشه ها دیوانه هستند ؟

جرج اسکات

نیویورک ـ جرج اسکات هنرپیشه‌ای که حاضر نشده‌به خاطر بازیش در فیلم «ژنرال پاتون» نامزدجایزه اسکارشود، دیروز در مقاله‌ای در مجله‌تایم گفت که هنرپیشگان مردم دیوانه‌ای هستند آنان‌قدیمی‌ترین اقلیت محروم در جهان هستند .

وی گفت : زندگی کردن با پول هنرپیشگی کار ابلهانه‌ای است ، آدم باید یک شخصیت سه گانه‌داشته باشدتا هنرپیشه شود، واین به جنون شبیه است . از یک طرف باید آدم عادی باشد از یک طرف باید در نقش خود در فیلم‌برود .از یکطرف‌نیزباید بعنوان‌تماشاچی بازی خودش عمل کند .

مخالفان بانو گاندی تقاضا کردند به‌هواداران او بپیوندند

دهلی‌نو ـ خبرگزاری فرانسه ـ حزب‌کنگره جدید هندبه رهبری بانوگاندی درانتخابات پارلمانی دو سوم کرسی های مجلس نمایندگان را بدست آورد

از پانصد و پانزده کرسی مجلس که سرنوشت آنها تا کنون معلوم شده حزب کنگره جدید ۳۵۰ کرسی آن رابدست آورد .

بانو ایندیراگاندی با این‌اکثریت شکننده می‌تواند یک دولت نیرومند تشکیل بدهد بدون آنکه احتیاج به کمک احزاب دیگر داشته باشد

در مجلس سابق نمایندگان که از طرف بانو گاندی منحل شد حزب دولتی نه تنها ناچار بود هنگام بحث در مسائل مهم با گروههای مخالف از جمله کمونیست های طرفدار شوروی سازش کند بلکه وجود خود دولت به‌کمک این حزب بستگی داشت ولی در پارلمان جدید اوضاع کاملاعوض خواهد شد.

در بنگال غربی که نتیجه‌ای گیری آن دیشب اعلام شدهیچ یک‌ازاحزاب‌سیاسی‌نتوانسته‌اند اکثریت مطلق بدست آورند . حزب کمونیست مارکسیستی در ایالت کرالا بشدت شکست خورده معذالك با بدست‌آوردن ۱۸ کرسی در بنگال غربی‌موقع خود را درمجلس نمایندگان تقویت کرده است . در حالیکه حزب جدید کنگره در این‌ایالت ۱۲ کرسی بدست آورده‌است . تنها سرنوشت چهار کرسی بنگال غربی هنوز روشن نشده است . بسیاری ازرهبران‌حزب کنگره در بنگال غربی و در «اوتارپرادش» به احتمال زیاد به حزب کنگره جدید خواهند پیوست، بعضی از رهبران‌حزب کنگره قدیم اظهارداشته‌اند که نتیجه انتخابات ثابت کرد که حزب کنگره جدید حزب ملی هند است .

در ایالت اوتارپرادش کسانی که از حزب قدیم کنگره به نمایندگی انتخاب شده‌اند‌اجازه خواسته‌اند که به صفوف حزب کنگره جدید به پیوندند

اخطار فرماندار نظامی پاکستان شرقی به‌اعتصابیون

کراچی ـ خبرگزاری فرانسه ـ باوجود آرامش ظاهری اوضاع در پاکستان شرقی دامنه بحران بین دوایالت پیوسته گسترش پیدا می‌کند . اکنون عملا پاکستان شرقی از پاکستان غربی جداشده وبرائر قطع وسائل ارتباطی دو منطقه از حال‌همدیگراطلاع‌ندارند. تنها وسیله‌ای که هنوزدوپاکستان را بهم می پیوندد هواپیما های شرکت هوائی پاکستان است که روزی دوبار پس از بنزین‌گیری کامل در « کلمبو » عازم داکا می‌شوند و کارشناسان موردنیاز رانیز باخود به پایتخت پاکستان شرقی‌می‌برند و دربازگشت‌گروهی از پاکستانیهای غربی رابه‌کراچی باز می‌گردانند. یحیی‌خان هنوز در کراچی بسر می‌برد واز فعالیت های پشت پرده او تاکنون کوچکترین اطلاعی بدست نیامده است .

فرماندار نظامی پاکستان‌شرقی به غیرنظامیان پاکستان شرقی که برای نیرو های مسلح کار می‌کنند اخطار کرده‌اند که تاظهر امروز بسر کار خود بازگردندودرغیراین صورت‌طبق مقررات حکومت نظامی در دادگاه نظامی محاکمه خواهند شد و ممکن است به ده‌سال زندان محکوم شوند . این عده بدستور مجیب‌الرحمن دست‌به اعتصاب زده و حاضر نیستندبا مقامات پاکستان غربی همکاری کنند .

مجیب‌الرحمن رهبر حزب‌عوامی لیك اظهار داشت دستورمقامات پاکستان غربی به غیرنظامیانی که در نیرو های‌مسلح‌پاکستان خدمت می‌کنند یك دستور تحریك‌آمیز است .

مجیب‌الرحمن درپاسخ خود به اخطار مقامات پاکستانی نوشته است کسانی که چنین‌دستورهائی صادر می کنند باید بدانند که ملت مصمم است ازاجرای‌اینگونه دستورها خودداری کند .

مجیب‌الرحمن درموردملاقات احتمالی خود با پرزیدنت‌یحیی خان شایعاتی را دائر براینکه رئیس جمهوری پاکستان می‌خواهد اطمینان پیدا کند که در جریان مسافرت او به داکا هیچگونه‌تظاهراتی برپانخواهد شد تکذیب‌کرد وگفت احتیاجی نیست‌که ما تضمین گنیم درسفر رئیس جمهوری به پاکستان شرقی تظاهراتی علیه او روی نخواهد داد اگر پرزیدنت به داکا بیاید مهمان ما خواهد بود و هیچگونه تظاهراتی بعمل نخواهد آمد .

ارتش همچنان در پاکستان شرقی مراقب اوضاع‌است. اما در خیابانهای شهر کمتر افراد نظامی دیده می‌شوندتنها واحد های کوچکی دراطراف‌فرودگاه ومراکز ارتباطی مستقرشده‌اند.

انفجار

طی بیست و چهار ساعت انفجارهائی در مناطق‌مختلف پاکستان‌شرقی‌روی‌داده و زد خورد هائی بین جناحهای مخالف و موافق درگرفته است ولی اوضاع برویهم آرام است .

ذوالفقار علی بوتو رهبر حزب خلق پاکستان به مجیب‌الرحمن پیشنهاد کرده است‌که امروز ملاقاتی بین آنها صورت گیرد . وزیر امور خارجه‌سابق پاکستان همچنین ازرهبرحزب عوامی لیگ خواسته است‌که برای شرکت درجلسه افتتاحیه موسسان هیچگونه شرط قبلی قائل نشود .

مجیب‌الرحمن درخواست‌کرده است‌که مقررات حکومت‌نظامی در پاکستان شرقی بیدرنگ لغو شود . واختیاراداره‌اموربدست پاکستانیهای شرقی‌سپرده شود ولی بوتو عقیده داردکه تفویض اختیارات به‌پاکستان‌شرقی تنها پس از تدوین قانونی اساسی کشور امکان‌پذیر خواهد بود .

رهبر حزب خلق پاکستان اظهار امیدواری کرد که مجیب‌الرحمن به حفظ وحدت کشور کمک کند . بوتو دیروزبا ژنرال یحیی‌خان رئیس‌جمهوری پاکستان ملاقات کرد ولی پس از پایان مذاکرات خود حاضر نشد با خبرنگاران مصاحبه کند .

اطلاعیه انجمن انتخابات اطاق بازرگانی وصنایع و معادن ایران ـ یزد

بدینوسیله اسامی حائزین اکثریت در انتخابات اطاق بازرگانی و صنایع ومعادن ایران شعبه یزد بشرح زیر اعلام می‌گردد :

۱ـ آقای رضا حکیم زاده ۳۲ رای ۲ـ آقای امیر هراتی ۳۱ رای ۳ـ آقای جواد شرقی ۲۸ رای ۴ـ آقای فتح‌الله طبسی۲۸ رای ۵ـ آقای حسین بشارت ۲۷ رای ۶ـ آقای کاظم تبریزی زاده ۲۵ رای۷ـ آقای علی خجسته ۲۴ رای ۸ـ آقای میرباقر طباطبائی ۲۴ رای ۹ـ آقای سید احمد اخوان دستمالچی ۲۳رای ۱۰ـ آقای یدالله طبسیان ۲۳ رای ۱۱ـ آقای علی اصغر مازار اقابیکی ۱۸ رای ۱۲ـ آقای سید احمد بلورچی ۱۷ رای .

انجمن انتخابات اطاق طبق تبصره ماده ۸ آئین نامه اجرائی قانون تشکیل اطاق بازرگانی و صنایع ومعادن ایران مدت‌سه روز از تاریخ دوشنبه ۲۴ر۱۲ر۴۹ لغایت چهارشنبه ۲۶ر۱۲ر۴۹ به اعتراضات واصله رسیدگی مینماید .

انجمن انتخابات اطاق بازرگانی و صنایع ومعادن ایران ـ یزد
آ ـ ۸۳۶۵۸

انگلیسی خصوصی کنتراتی
تلفن ۹۵۰۵۸۲
آ ـ ۸۳۰۳۱۴

لاستیک سازی زریان
تلفن ۳۰۵۲۹۲
آماده است هرگونه سفارشات لاستیکی فنی وموتوری را در رنگهای مختلف انجام دهد. امیرکبیر چراغ برق کوچه ناظم الاطبا پاساژ تاج بخش تلفن: ۳۰۵۲۹۲

بی‌نظیر . استثنائی . مثل همیشه برتر
کلیک نوول
شماره مخصوص نوروز مجله کاریکاتور امروز در سراسر کشور منتشر شد

آموزشگاه زبان انگلیسی طاهری
برای ترم بهاره فشرده وعادی کلاسهای زیر که‌از۱۶فروردین ماه ۱۳۵۰ شروع میشود تا تاریخ ۲۵اسفندثبت‌نام میکند .
کلاسهای ال سی ـ اعزام دانشجو ـ بخارج ـ کنکور کلاس های دبیرستانی و مبتدی
خیابان پهلوی ـ بالاتر از چهارراه امیر اکرم کوچه ماه شماره ۱۲ تلفن ۴۲۳۱۵

۴ کشور عربی مسئله ملی کردن نفت را مورد بررسی قرار دادند

بیروت ـ رویتر وزیران خارجه چهار کشور نفت خیز عربی‌دیروز در ترییولی تشکیل جلسه دادند تاه‌اقدام انتقامی مشترک، علیه ۳۰ کمپانی بین‌المللی نفت که در لیبی عمل میکنند ، اتخاذ نمایند .

روزنامه رسمی لیبی گزارش‌داد این اقدام انتقامی‌ممکن است‌شامل ملی کردن نفت لیبی باشد ، مگر آنکه کمپانی ها با تقاضای‌افزایش قیمت نفت لیبی موافقت کنند .این چهار کشور لیبی، الجزایر ،عراق وعربستان سعودی هستند .

کنفرانس وزیران چهار کشور وقتی تشکیل‌شدکه‌لیبی اولتیماتومی به‌کمپانی هادادو تعیین مهلت‌کرد. اما مهلت گذشت و کمپانی‌ها با تقاضای لیبی موافقت نکردند .

منابع نفتی گفتند : لیبی تقاضا کرده است قیمت اعلام شده نفت از ساحل مدیترانه از ۲٫۵۵ دلار هربشکه به۳٫۷۵دلار افزایش‌داده شود . کمپانی ها با ۳٫۱ دلار موافقت کردند .اما لیبی‌این توافق را رد کرده است .

روزنامه های لیبی نوشته‌اند که کنفرانس‌وزیران چندتصمیم‌انتقامی ممکن است بگیرد . یکی ازآنها قطع فرستادن نفت به‌کمپانی ها و دورزدن کمپانیها و فروش مستقیم به کشور های‌مصرف کننده، یاملی کردن نفت باشد .

مذاکرات نفت لیبی از اول‌مارس آغاز شده است و نفت‌آن‌بعلت مرغوبیت و نزدیکی به بازار های اروپا خواهان‌زیاد دارد . روزنامه های‌لیبی از چهار کشور عربی فوق‌الذکر خواسته است که روش واحدی برای مقابله‌با انحصارهای بین‌المللی نفت‌اتخاذ کنند .

طوفان برف و سرمای شدید در خاورمیانه بیداد میکند

بیروت ـکولاك برف وبادهای سخت در لبنان، سوریه و اردن و ترکیه بیداد می‌کند ، جاده‌ها را بریده ، ارتباط تلفنی‌را قطع کرده باعث‌بستن‌موقتی فرودگاه های بیروت ، عمان و دمشق شد .

درجه حرارت به صفررسید و بادی با سرعت ۱۰۰ کیلومتر در ساعت از شرق بحر ابیض وزیدن گرفت . اما گزارش تلفاتی از این حادثه نرسیده است .

در سوریه در اثرطوفان یک تصادم قطار رخ دادکه تلفاتی نداشت . در لبنان صدها نفر که تعطیلات خودرا میگذراندند گرفتار طوفان شدند . مصر نیز بعلت بدی‌هوا فرودگاه‌اسکندریه را بست .

در ترکیه در شهر قونیه در اثر ریزش برف ویخبندان‌شدید سه نفر از سرما منجمد شده و مرده‌اند .

این شهر که مدفن مولوی شاعر معروف ایرانی است در ۲۳۲ کیلومتری جنوب آنکارا قرار دارد .

طوفان برف و کولاك که از روز شنبه آغاز شده ، ساعتی صد کیلومتر سرعت دارد .

طوفانی که از مدیترانه برخاسته ، براسرائیل ضربه می‌زند و شهر اورشلیم‌را برای نخستین بار در سه سال اخیر برفپوش کرده است . دربنادر جنوبی آشوا و آشکلون در اسرائیل بادهای‌سخت مانع‌آن شدکه سه نفتکش پهلو بگیرند و تصادم مختصری بین آنها بوجود آمد .

دهها سانتیمتر برف ، عبور و مرور در اورشلیم را متوقف کرده است . درشهرکوهستانی جلیله نیز درحدود ۴۵سانتیمتر برف برزمین نشسته است .

استقبال‌سربازان از نمایش ضد جنك جین‌فوندا

دیروز«جین‌فوندا» ستاره‌معروف‌سینما و «پتربویل» هنرپیشه سینما قبل از آنکه جین‌فوندا نمایش ضد جنك‌خودرا برای‌سربازان‌امریکائی‌شروع‌کنددریك کنفرانس‌مطبوعاتی شرکت کردند . در عکس جین‌فوندا و پتربویل‌در کنفرانس مطبوعاتی مذکوردیده‌میشوند .

عکس رادیوئی اطلاعات

فایت‌ویل ـ نمایش ضدجنگ جین‌فوندا که برای مقابله با نمایشهای بوب‌هوپ در سربازخانه ها ، دریک قهوه‌خانه‌نزدیک‌سربازخانه برگزار شد عده کثیری از سربازان‌را جمع کرد.بطوریکه جای‌خالی وجود نداشتو عده زیادی‌سر پا ایستاده بودند .

جین فوندا و سایر هنر پیشگان بشدت از جنگ انتقاد کردند . بلیط نمایش ۲ و نیم دلاربود و ۴۰۰بلیط درساعت اول بفروش رفت.

نمایش نیم ساعت طول کشید و هنرپیشگان در پایان آن سرود آمریکا را خواندند تاکسی‌آنها را به بیگانه‌پرستی متهم نکند . آواز ها تحت این عناوین بود : «پیامی از دلتای مکونگ» ، «در خمسان چه میگذرد ؟»در سربازخانه‌مجاور محل نمایش ۳۶ هزار سرباز سکونت دارندو از اولین‌جلسه نمایش‌استقبال‌شدیدی‌کرده‌اند.

کلید مرگ و زندگی بفروش میرسد!

افریقای جنوبی ـ یک جادوگر که ۹۱ سال دارد و ۲۳ زن گرفته وچند میلیون دلار ثروت دارد فقط یک شکایت دارد. زنانم مرا بیچاره کرده‌اند، خرج آنهازیاد است واگر وضع همین‌جور پیش برود محتاج نان شب خواهم شد .

این پزشك جادوگر اخیرا ادعا کرد که کلید مرگ وزندگی‌رایافته است وآنرا به‌طالبان زندگی جاویدان میفروشد. قیمت این کلید ۳۰۰ هزار لیره انگلیسی (۶ میلیون تومان) تعیین شده است .

وی از ۲۳ زن خود بیش از ۲۰۰ فرزند دارد که‌باید خرج آنها را باهمین «کلید فروشی» بدهد !

عروس۷۱ساله ازذوق سکته کرد!

اسپانیا ـ مجلس عروسی باورود خیل میهمانان‌رسمیت یافت وبلندگو اعلام کرد که «راه بازکنید. عروس و داماد وارد می‌شوند» .

عروس ۷۱ ساله و بغایت زشت و بدترکیب بود و جوان تازه ۳۱ ساله، قدبلند رعنا وخوب صورت .

کشیش مدعوین و حاضران را به‌سکوت فراخواندو لای انجیل را باز کرد: «بنام مسیح روح‌القدس» ...

وناگهان عروس کهنسال. ناله خفیفی کرد و نقش برزمین کلیسا شد. مجلس بهم خورد. پزشك بـربالین عروس بیمار آوردند واو به بیمارستان برده شد. پزشکان جملگی نظر دادند عروس براثر «ذوق زدگی» سکته ناقص کرده وفعلا نیمی از بدنش فلج شده است .

حادثه دیشب در «الکانته» اسپانیا رخداد و داماد جوان پافشاری می‌ورزد که اگر عروس لباس عافیت بتن نپوشد تاآخر عمر از فکر ازدواج منصرف خواهد شد!.

وبا ۲۰ نفررا کشت

نایروبی ـ یکمیلیون واکسن وبا که از طرف ژاپن هدیه‌داده شده به کنیا رسید . هفته‌پیش نیز یک میلیون واکسن وبا از اسرائیل رسیده بود.

در هفته گذشته وبا در کنیا شایع شد و ۲۰ کشته داد .به این جهت مبارزه وسیعی علیه وبا درگرفته که شامل تلقیح مردم و آموزش های بهداشتی میباشد ، هدف مبارزه کنترل وبا و جلوگیری از توسعه آن است. اوایل‌سال مسیحی‌جاری در اتیوپی و سومالی که‌همسایه کنیا هستند وبا درگرفته بود .

امپراطور یا ملکه

کدامیك‌زودتر حرف‌میزنند؟

توکیو ـ اینروزها در محافل ومجالس ژاپن‌وبخصوص پایتختش توکیو، این سئوال دهان به‌دهان می‌گردد وکسی هم نیست که بتواند پاسخی درست و قانع‌کننده به آن بدهد. سئوال اینست: در لحظه روبرو شدن امپراطور «هیروهیتو» با الیزابت دوم ملکه انگلیس، کدامیك اول‌لب بسخن خواهند گشود،و جمله‌ای که برزبان خواهندراند چه خواهد بود ؟.

آیا این دو شخصیت بارز، چون رسم وسنت‌ژاپونیها سرها به‌علامت احترام فرود خواهند آورد و یا اینکه‌برسم انگلیسها به‌دست هم فشردن اکتفا خواهند کرد. امپراطور ژاپن برای نخستین‌بار قرار است در اواخر سال جاری مسیحی از انگلستان دیدن کند، واین سفر بااهمیت زیاد تلقی شده است .

«هیروهیتو» صد وبیست وچهارمین امپراطور ژاپن از زمانهای پیدایش تمدن این‌کشور است ومردم مقام‌الوهیت برای وی قائل بوده و معتقدند که امپراطور ازجانب‌خدایان مامور پاسداری ژاپن گردیده است .

عده‌ای میگویند ملکه چون میهماندار است بایداولین کلمات را برزبان آورد وگروهی می‌گویند نظر به‌اهمیت و عظمت امپراطور باید ملکه از این حق خود صرفنظرکرده وفرصت دهد امپراطور باب صحبت وگفتگو را بگشاید.

میخواستند شهردار برلن رابدزدند

کلاوس شوتز
شهردار برلن غربی

برلن ـ رای‌گیری در برلن غربی ساعت شش بعداز ظهر دیروز پایان یافت و قرائت آراء آغاز شد. نخستین آمار منتشره حاکی‌است نوددرصد کسانی‌که حق رای داشتند درانتخابات شرکت کرده‌اند .

تنها حادثه‌ای که درجریان انتخابات برلن غربی روی داد تلفن ناشناسی بود که بدفتر خبرگزاری آلمان شد . تلفن کننده ناشناس گفت که شهردار برلن هنگامی که برای دادن‌رای به حوزه انتخابیه‌می‌رود ربوده خواهد شد و درنتیجه از طرف پلیس‌اقدامات احتیاطی شدیدی برای‌حفظ امنیت شهردار بعمل آمد و هیچگونه حادثه‌ای در جریان رای‌گیری روی نداد .

نخستین نتیجه انتخابات برلن نشان می‌داد که حزب سوسیال دموکرات ویلی‌برانت شش تا ۷ درصد آراء خود را از دست خواهد داد ولی اکثریت مطلق خود را حفظ خواهد کرد .

آخرین نتیجه قرائت آراء حاکی است که حزب سوسیال دموکرات باید بایدست آوردن ۷۳ کرسی اکثریت مطلق خودرا درمجلس برلن‌غربی‌حفظ کرده است .

حزب دموکرات مسیحی ۵۴ کرسی و حزب لیبرال یازده کرسی بدست آورده‌اند .

در آستانه‌سال ۱۳۵۰

برای اولین بار در تاریخ سینمای‌ایران‌نتیجه خیره‌کننده یك کوشش پی‌گیر و یك همکاری همه جانبه بعنوان نخستین اثر مشترك ایران و هند بصورت بزرگترین برنامه نوروزی به‌شیفتگان‌آثارعمیق، عشقی و انسانی تقدیم‌میگردد باشرکت معروفترین ومحبوب ترین چهره‌های درخشان سینمای دوکشور

درگروه سینماهای . . .

مولن‌روژ ـ مهتاب ـ دیانا

رکس ـ کیهان ـ الوند ـ مراد

همای ـ اسکار ـ آسمان آبی

دریا ـ قصر طلائی ـ ارانوس

عباس شباویز تقدیم میکند

محصول آدیانا فیلم — پخش از شرکت فیلمیک

تلویزیون بدر
جام جهان نما
با تصویر روشن و صدای صاف

آگهی فروش ورنی مشکی
۱۵۰۰ فوت ورنی مشکی خارجی باقیمت خیلی ارزان نقدا بفروش میرسد .
شماره تلفن ۳۱۵۷۳۵ و ۳۱۳۴۸۸

آسانسور اورتیس
اولین قدیمی ترین سازنده آسانسور در دنیا
برای تهیه ونصب با مهندسین باتجربه ما مشورت فرمائید
شرکت سهامی شعله خاور
خیابان تخت جمشید ـ چهارراه بهار ـ تلفن ۲۶ـ۸۲۹۰۲۰

کمپانی متروگلدوین مایر که‌در گذشته بزرگترین فیلمهای‌پرحادثه‌را تقدیم‌کرده است یکبار دیگر شاهکار جدیدی عرضه میکند .
از صبح چهارشنبه ۲۶ اسفند ماه
برنامه ممتاز عید نوروز سینماهای
گلدن سیتی ـ ادئون

متروگلدوین‌مایر تقدیم میکند
کلینت‌ایستوود ـ تلی‌ساوالاس
در فیلمی بکارگردانی
برایان‌هاتن (سازنده فیلم قلعه عقابها)
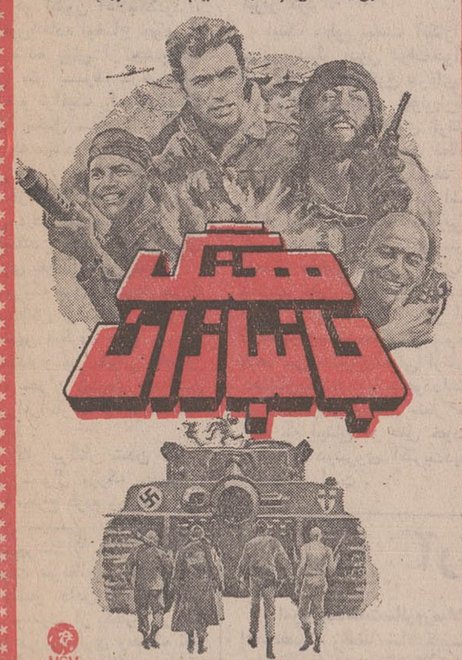

باشرکت : دان‌ریکلز . کارول‌اوکانر .. و . . دانالدساترلند

عیدنوروز ۱۳۵۰
دوساعت خنده و شادی با محبوب‌ترین کمدین‌های‌سینما در سینماهای
بولوار کسری

چیچو و فرانکو رفیلم رنگی
تعلیم رانندگی

آگهی فروش قفل سرجنت
تعدادی قفل دسته‌گرد سرجنت باقیمت مناسب بفروش میرسد .
شماره تلفن ۳۱۵۷۳۵ و ۳۱۳۴۸۸

HANOVER FAIR '71
Thursday, April 22 — Friday, April 30
World market of industry

با آپادانا از عظیم‌ترین بازارهای مکاره‌سال ۱۹۷۱ دیدن بفرمائید
میلان‌وهانور
مخصوص بازرگانان محترم‌اربابان‌صنایع و علاقمندان بسیروسیاحت
در قشنگ‌ترین روزهای بهاری وبهترین فصل مسافرت‌باروپادر بزرگترین بازارهای جهانی شرکت‌نموده وباآخرین‌پدیده های صنعتی آشنا شوید
باگردش در شهر های:رم ـ(ناپل ـ کاپری وسورنتو)ـنیس ـکان ـ مونت‌کارلو ـ میلان ـ پاریس، ژنو، لندن،هانور، هامبورك
مدت ۳۳ روز قیمت ۷۲۵۰ تومان (تاریخ حرکت بیستم فروردین ماه ۱۳۵۰) فراموش نفرمائید ۲۰ر۱ر۱۳۵۰
باهواپیمای جت ـ پذیرائی ، در هتل های درجه یك صبحانه،نهار ، گردش ، عوارض فرودگاهها براهنمائی راهنمای مجرب فارسی زبان آپادانا
آپادانا خیابان شمیران ـ چهارراه حقوقی اول خیابان ایرج تلفنهای‌رزرو ۷۵۶۲۰۳ ـ ۷۶۵۷۱۵ ـ ۷۵۴۸۳۰

افزایش حداقل حقوق به اصناف ابلاغ شد

طرح مهم افزایش دستمزد کارگران در محافل اصناف و بازار موردتوجه‌قرار گرفت این طرح در مغازه‌ها، دفاترتجارتی، کارگاهها واماکن و سرویسهای خدمات وتاسیسات بمرحله‌اجرا درخواهد آمد. طرح افزایش دستمزددرواحدهای غیر صنعتی بخش خصوصی شامل حال هزاران نفر از کارگران و خدمتگزاران این جامعه میشود.

* در شورا

دیشب در شورایعالی اصناف هیات رئیسه این شورا تشکیل جلسه دادوطرح افزایش‌دستمزد رامورد بررسی قرارداد. هیئت رئیسه اصناف تصمیمات و متن فرمان شاهنشاه آریامهر را که در این زمینه صادرشده است بضمیمه بخشنامه‌ای برای‌آگاهی کلیه صنوف ارسال کرد و از هیاتهای مدیره اتحادیه های صنفی خواسته شدکه فورابرابر فرمان صادره برای اجرای مقررات‌مربوطه به‌حداقل‌دستمزد اقدام نمایند.

* اجرا میشود

آقای محمد رضا سعادت رئیس شورای عالی اصناف در این مورد امروز گفت: مقررات افزایش دستمزددر اتحادیه‌های صنفی اجرا خواهد شد.

رئیس اتحادیه صنف فخار اعلام کرد که مقررات افزایش دستمزد شامل حال هفتاد هزار نفرکارگران صنف فخار وصنایع و آجر سازی و معادن گچ‌وآهك میشود. این اتحادیه آمادگی خود را برای افزایش حقوق آندسته از کارگرانی که حقوق آنها از حداقل تعیین شده‌کمتر است اعلام نمود.

* تعاون

رئیس صنف کاشی‌ساز وکاشی فروش امروز گفت:

متن فرمان در صنف ما مو بمو اجرا خواهد شد و پانصد کارگاه کاشی سازی‌باچند هزار کارگر حداقل مزد را درمورد آنها که مزد کمتر دارند بالا خواهند برد.

* دیگر اتحادیه ها

اتحادیه‌های صنوف باطری ساز، کافه رستوران، ریخته‌گر، کفاش، سماور ساز، خواربار فروش، میدانها، خیاطی‌ها، جوراب باف، چلوکباب و دهها صنف دیگر اعلام کردند که حداقل دستمزد را در مورد کارگران‌خوداجرا خواهندکرد.

* بازار

بحث افزایش دستمزد کارگران وخدمتگزاران امروزدر بازارنیز مورد بحث قرار گرفت وکسبه بازار و معمرین بازار کفاشها، پارچه‌فروشی‌ها، آهنگران،حلبی سازها، صحافها، سراجی‌هاو دفاتر بازرگانان جملگی اجرای مقررات افزایش حداقل دستمزد را امری لازم‌و ضروری‌تشخیص دادند. کسبه بازار اعلام کردند که‌حداقل دستمزد در این‌منطقه به‌افراد کم‌سال مربوط میشودو دیگران که در این منطقه‌سابقه کار داشته وفعال هستند حقوق بیشتری میگیرند.

* در صنایع

آقای علی‌اکبر محلوجی رئیس هیات‌مدیره شرکت سهامی‌الیاف درموردبالارفتن حداقل دستمزد وطرحی‌که‌وزیرکاردیروزاعلام‌کرد اظهار داشت این طرح اثری روی حقوق های کارگران ما نخواهد داشت، چون کار ما اکترافنی است و حقوق‌کارگران خیلی بالاتراز حداقل دستمزد است. حداقل حقوق درکارخانه الیاف روزانه ١٣٠ ریال می ـ باشد، اما این طرح روی‌سود ویژه کارگران اثر فوق‌العاده خواهد گذارد و میزان حداکثر آنرا که سابقا ٤٠ روز بودحالا به ٦٠ روزافزایش میدهد.

* توسعه بازار صنایع

آقای آلفردآیسه مدیر عامل شرکت اتومبیل سازی ژیان در مورد تصمیم جدید وزارت کار درزمینه افزایش‌حداقل دستمزد کارگران یادآور شد که وزارت کار اصولا حداقل دستمزد را برای کارخانه‌های تولیداتومبیل بالاتراز دیگرواحد های صنعتی تعیین کرده بود و معهذا در این کارخانه حداقل مزدی‌که بساده ترین کارگر پرداخت میشود در روز ٢١٢ ریال است.

آقای آیسه بطور کلی این تصمیم دولت‌را مورد تائید قرار داد و یادآور شد که نباید فراموش کرد افزایش درآمد کارگران که پس‌از کشاورزان کشور بزرگترین قشر اجتماعی ما را تشکیل میدهند، اجازه میدهدکه قدرت خرید این افراد افزایش یابد و قسمتی از این قدرت خرید در توسعه بازار صنایع موثر خواهد بود.

* کمك بكارگران

آقای بازرگان مدیر عامل شرکت پروفیل سازی سپنتا نیز اظهار عقیده‌کرد که تصمیم‌دولت بسیارکار بجائی است واصولا درواحد صنعتی سپنتا که بیش از یکهزارو پانصد کارگر دارد علاوه‌براینکه‌بکارگر ساده‌حداقل هشتاد تا یکصد ریال پرداخت می شود،کارخانه با کمك های دیگری مثل حمل ونقل مجانی، کمك برای خانه سازی، شیر مجانی و غذای بسیار ارزان بطور مستقیم حداقل مزد را در این‌واحد به ١٢٠ تا ١٥٠ ریال رسانده است.

خبرهای روز

مراجعت شاهنشاه درپایان هفته جاری

بقرار اطلاع شاهنشاه آریامهر تاپایان هفته جاری به تهران مراجعت میفرمایند.

امسال سفرشاهنشاه آریامهر به اروپا که طبق معمول همه ساله بمنظور ورزشهای زمستانی واستراحت انجام میگرفت بعلت مذاکرات اوپك درتهران بتاخیر افتادو شاهنشاه در آخرین روز های بهمن‌ماه عازم سن‌موریتس شدند.

ملاقات های سه سفیر با زاهدی

پیش‌ازظهر امروز به ترتیب نامیك یولگا سفیر ترکیه، مك‌آرتوردوم سفیر آمریکا و یونکر سفیر هلند بطورمجزا درکاخ وزارت خارجه با آقای اردشیر زاهدی ملاقات کردند.

سفیر جدید واتیکان‌در تهران

سخنگوی وزارت امور خارجه امروز اعلام کردکه دولت شاهنشاهی با پذیرش ارنستو گالینا بعنوان سفیر واتیکان در دربار شاهنشاهی موافقت کرده است.

کارگران ایران به‌هلند میروند

نزدیک به یکصد نفر از کارگران ایران در آستانه سال‌نوبرای کاربه هلند اعزام می شوند

مراسم تحلیف کارآموزان قضائی

ساعت ده و نیم صبح امروز باحضور آقای منوچهر پرتو وزیر دادگستری و معاونین و مدیران‌کل و مقامات عالیرتبه قضائی‌مراسم تحلیف ٤٣ نفر از کارآموزان قضائی دوره هشتم که این دوره را با موفقیت گذرانده‌اند در تالار اجتماعات وزارت دادگستری برگزار شد.

ضمنا بعداز ظهر دیروز باحضور وزیر دادگستری و معاونین و مدیران کل این وزارتخانه مراسم امتحان از ٣٧٨ نفر سپاهیان دوره اول ودوم‌خدمات‌وزارت‌دادگستری برای ورود به خدمات اداری درسالن دبیرستان البرز بعمل آمد.

حقوق بشر

آقای همبرو رئیس مجمع عمومی سازمان ملل متحد در طی نطقی‌که دیروز دروزارت امور خارجه راجع به نقش ایران درکارهای‌سازمان ملل متحد ایرادکرد، کتاب‌حقوق بشر و حمایت بین‌المللی آن نگارش دکتر متین‌دفتری را ستود وآنرا یکی‌ازجامع‌ترین تعلیمات در زمینه حقوق‌بشر معرفی نمود.

فرماندار کل یزد

از طرف وزیر کشور آقای احمد حجت سرپرست فرماندارایکل یزدبه‌فرمانداری کل یزد منصوب گردید.

توضیح دبیر کل حزب مردم

جناب آقای سناتور عباس مسعودی مدیر محترم روزنامه اطلاعات‌خواهشمند‌است‌مقررفرمائید شرح زیر را در آن‌جریده‌شریفه منتشر کنند.

براثر تحریفی که متاسفانه‌در بیانات آقای مهندس کاظم جفرودی در جلسه چهار شنبه ١٩ر١٢ر٤٩ مجلس سنا شده است در بعضی جراید دیده‌ام کهبرای عده‌ای از آقایان قضات سوء تفاهمی‌بوجود آمده است.

برای رفع آن بهتر آنست که به متن صورتجلسه مجلس سنا مراجعه فرمایند و ملاحظه کنند کهنسبت به قضات شریف‌مطلبی عنوان نشده است که موجبی برای سوء تفاهم پیدا شود و بدینوسیله تایید و تاکید می‌کنم که قضات شریف وکارمندان‌پاك باز دولت همواره مورد احترام جمعی،اعضای‌حزب مردم‌هستند.

باعرض امتنان وتقدیم‌احترام‌ـ دبیرکل حزب مردم ـ پرفسور یحیی عدل

افسران جوان ترکیه

برای ایجاد یك رژیم نظامی فشار می‌آورند

صفا حائری خبرنگار دیپلماتیك «ژورنال دوتهران» نشریه فرانسه زبان اطلاعات که برای تهیه گزارش هائی به اروپا و ترکیه سفر کرده است گزارش ذیل را آخر وقت امروز از حوادث داخلی ترکیه از استانبول برای اطلاعات فرستاد.

٤٨ ساعت بعد از استعفای دولت «عدالتی» سلیمان دمیرل که به درخواست فشار و تمایل ارتش صورت گرفت اوضاع استانبول، این بزرگترین و حساس ترین شهرترکیه که‌تنگه حیاتی و مهم بسفر را درکنترل دارد، بکلی آرام و عادیست و اگر پرواز هواپیما ها قطع‌شدند دلیلی ندارد مگر همانطوریکه رادیو هم اکنون اعلام کرد، بدی فوق‌العاده اوضاع جوی که باعث شده بیش از چندین سانتی متر برف درخیابان نشسته و ترافیک را درفرودگاه و شهر مختل سازد. برخلاف آنچه که میشد از اولین اخبار حدس زد، در خیابانها هیچ اثری از تانك یا رفت و آمد نظامی دیده نمیشود، مغازه‌ها باز هستند و زندگی مسیرعادی و جاری خود را طی میکند.

بطوریکه برای یک‌خارجی‌که بدون اطلاع از اخبار روز وارد این شهر میگردد هیچ چیز فوق‌العاده و غیر طبیعی که‌نشان دهنده بحران شدیدی که این کشورافرا گرفته باشداحساس نمیگردد.

از کار برکنار شدن کابینه دمیرل سئوال بزرگ جانشینی وی را مطرح کرده و زیادهستند ناظران سیاسی استانبول که‌از خود میپرسندآیا «کورانت‌نظامی» که دولت غیرنظامی ترکیه را به جرم پاسخ ندادن به‌خواستهای کشور و مردم از یکطرف و عدم کفایت در برقراری وحفظ نظم وامنیت عمومی سرنگون ساخته است، خود میداند چه کسی را بروی کار خواهد آورد یانه ؟

باید دانست آنچه که باعث منفجر شدن بحران در ترکیه گردید ربودن ٤نفر افسرهوائی امریکائی بود که مانند یك قطره اضافی، جام حوادث، انفجارها، زدو خوردها، دزدیها، اعتصابات را که ازچندی قبل مانندیك‌مزایده بین نیروهای افراطی چپ و راست روبه‌افزایش گذاشته‌بود لبریز کرد.

اینك معلوم نیست آنکارا تا چندروزدیگر بدون دولت‌خواهد بود ولی از هم‌اکنون پاره‌ای از شاهین‌ها وترکهای جوان‌ارتش ترکیه وجناح میانه‌روی ارتش برای ایجاد یک‌حکومت نظامی نوع یونانی فشار می‌آورند.

بهرحال آنچه که مسلم است نباید انتظارحوادث نامطلوبی‌را که منجر به یک کودتای سرخ یاجنگ داخلی شود برای‌ترکیه داشت. چون تاریخ اخیر کشور نشان داده که همیشه در این گونه مواقع همبستگی و نوعی تفاهم بین‌سه‌نیروی‌اصلی ارتش دهقانان‌ودانشجویان‌وجودداشته است واین‌بارهم‌چنین بنظر می رسد که ارتش در عمل خوداز پشتیبانی دونیروی اکثریت‌دیگر برخوردار است.

در جریان طوفان‌شدید سواحل اسرائیل ٣ کشتی با هم تصادم کردند. در عکس دوفروندازکشتی‌های مذکور پس از تصادم درحالی که درساحل‌بندر«آشود» بگل‌نشسته‌اند دیده میشوند.
عکس رادیوئی اطلاعات

یحیی‌خان برای ملاقات با مجیب‌الرحمان به داکا رفت

کراچی ـ رویتر ـ پرزیدنت یحیی‌خان‌رئیس‌جمهوری‌پاکستان امروز برای ملاقات و مذاکره باشیخ مجیب‌الرحمن‌رهبر حزب عوامی لیك کراچی را بصوب داکا ترک گفت یحیی خان‌در گفتگو های خود با مجیب ـ الرحمن بحران کنونی پاکستان را مورد بررسی و مذاکره‌قرار خواهد داد.

از مدت اقامت یحیی‌خان در داکا و وقت دقیق انجام گفتگو هاهنوز اطلاعی در دست نیست

حزب عوامی لیك به برهبری مجیب‌الرحمن خواستار خود مختاری از دولت مرکزی استو این مسئله نیز باحتمال زیاد در گفتگوهای‌دورهبرپاکستان بمیان کشیده خواهد شد

علاوه براین مجیب‌الرحمان امروز رسما اعلام کردکه‌قدرت حکومت را در پاکستان شرقی بدست گرفته‌است گفته میشود اظهارات امروز مجیب‌الرحمان نشانه آنست که وی بزودی اعلامیه استقلال‌پاکستان شرقی را صادر خواهد کرد

دنباله اخبار خارجه

ارتش آمریکا با کمك اشعه لازر کوههای لائوس را متلاشی کرد

سایگون ـ خبرگزاریها ـ امریکا برای درهم کوبیدن تونل ها و انبارهای‌اسلحه وتاسیسات کمونیستها کهدر دل کوهها قرار دارد امروز با استفاده از اشعه لازر کوههای محل استقرار کمونیستها رادر لائوس بشدت بمباران کردوقسمت های بزرگی از آنها را متلاشی کرد.

علاوه براین با استفاده از اشعه لازر که بمب‌ها را هدایت میکند ستونهای‌تانك ارتش‌ویتنام شمالی درلائوس موردحمله قرار گرفت و بمب‌ها مستقیما روی ستونهای تانك فرود آمدند و آنهارا نابود کردند.

تلفات سرمای ترکیه به ٨ نفررسید

آنکارا ـ آسوشیتدپرس ـ سرمای شدید و برف و بوران ترکیه به ٨ نفر رسید و رفت و آمد در بسیاری از مناطق آناتولی ترکیه قطع شد.

بدنبال طوفانی‌شدن هوا:

از آسمان اهواز گل بارید!

عبور و مرور کشتی هادر بندر شاهپور قطع گردید

*** زمستان به کلاردشت باز گشت !**

بدنبال طوفان های شدیدسه روز گذشته در مناطق جنوب کشور از ظهر دیروز مجددا طوفان شدیدی در این مناطق آغاز گردید.

طوفان دیروزکه باگردوخاك شدید توام بود در مدت کوتاهی آسمان را تاریك ساخت‌بطوری که چراغ‌های اماکن روشن شد و اهالی کوچه‌وبازار وصاحبان مغازه ها کار خود را نیمه‌تمام گذاشتند.

شدت طوفان بحدی بود که دهها‌آنتن‌تلویزیون‌سرنگون شد. براثر این طوفان، گردو خاك از آسمان شروع بریزش کرد واهالی ازاین‌امر بستوه آمدند.

بعداز ظهر دیروز هنگامی‌که طوفان گردوخاك‌همچنان ادامه داشت، باران نیز شروع شد و گردو خاك حاصل از طوفان بصورت «گل» درتمام نقاط‌شهر شروع‌بریزش کرد !

طوفان دیروز اهواز وضع این شهر را بکلی درهم ریخت بطوری که شهر بصورت نیمه تعطیل درآمد، طوفان درخت های متعددی‌را ریشه‌کن‌ساخت و به کشاورزان خساراتی وارد آمد

* فرودگاه بسته شد

براثر طوفان فرودگاه اهواز بسته شد و پرواز هواپیما ها تا اطلاع‌ثانوی ممنوع گردید.

طوفان همچنین‌موجب‌شد که ارتباط تلفنی اهواز با سایر شهرستان ها مختل‌گرددو چند تصادف جزئی در شهر وجاده های اطراف ر خ‌دهد

خبرنگاران اطلاعات در گچساران، بهبهان، مسجد‌سلیمان، دزفول، شوشتر، بندر شاهپور، بندر ماهشهر و سایر نقاط خوزستان گزارش دادند که‌دراین‌مناطق نیزطوفان شدیدی‌توام با گردو خاك در سراسر روز گذشته‌ادامه داشته است

* حرکت کشتی ها

خبرنگار ما در بندر شاهپور گزارش داد:طوفان در این‌بندر از ساعت شش بامداد آغاز شد و وضع عمومی آنرا بهم‌ریخت، بنابه‌دستورمقامات‌مربوطه‌حرکت کشتی ها و موتورلنچ ها دراین بندر تااطلاع ثانوی قطع شد.

* در کلاردشت

روز گذشته وزش بادشدیدی در کلاردشت و نقاط اطراف آغاز گردید و تعداد زیادی از شیروانی های منازل ازجا کنده شد.

توفان همچنین درختان‌بیشماری رادر اطراف کلاردشت ازریشه کند و بدنبال آن ریزش باران در شهر و برف‌در ارتفاعات‌آغاز گردید

خبرنگار ما در کلاردشت گزارش داد: بعلت نزول برف و باران هوای‌کلاردشت دوباره سرد شده و زمستان باین‌منطقه بازگشته است.

با انعقاد یك قرارداد بیمه

مانده بدهی مسکن کارگران متوفی بخشوده میشود

بموجب‌قراردادی‌که بین‌بانك رفاه کارگران و شرکت سهامی بیمه ایران امروز امضاء شد مانده وام‌مسکن ٤٠ هزارکارگر که بیش از مبلغ دومیلیارد ریال است در شرکت سهامی بیمه ایران بیمه شد.

حق‌بیمه‌مربوط بابن‌کارگران را بمناسبت‌تشکیل دومین‌کنگره کارگران ایران که مقارن با زادروز رضاشاه کبیر میباشد، بانك‌رفاه‌کارگران‌مستقیماخواهد پرداخت.

خبرنگار ما توضیح میدهدکه بابیمه مانده‌وام‌مسکن کارگران، در صورت فوت کارگر ،مانده بدهی وی بخشوده خواهد شد و ورثه کارگر از پرداخت بقیه بدهی معاف میشود و شرکت بیمه‌ایران‌راسابدهی‌را پرداخت خواهد کرد.

آرامگاه سردار بزرگ ایران گلباران شد

امروزبمناسبت‌سالروزمیلاد اعلیحضرت رضا شاه کبیر نمایندگان‌طبقات مختلف‌کارگران، کارمندان دولت، موسسات ملی در آرامگاه رضاشاه‌کبیرحضور یافتند وبا نثار تاجهای‌گل ادای احترام کردند. همچنین امروز طی مراسمی‌که در ادارات دولتی و موسسات برگزار شد از خدمات رضا شاه کبیر بنیانگذار ایران نوین تجلیل بعمل آمد.

* در آلاشت

روابط عمومی ستاد بزرگ ارتشتاران اعلام‌داشت: ساعت ده‌بامدادامروزآئین بزرگداشت زادروزاعلیحضرت رضاشاه کبیر از طرف نیرو های مسلح شاهنشاهی در حضور والاحضرت شاهپور غلامرضا پهلوی و همسرشان والاحضرت منیژه در آلاشت مازندران (زادگاه سردار بزرگ ایران)بر گزار گردید.

در این آئین پرشکوه وزیر کشور، وزیر راه، استاندار استان مازندران ،جانشین رئیس ستاد بزرك ارتشتاران،نمایندگان (احزاب در مجلس شورای‌ملی، نیروهای مسلح شاهنشاهی، سازمان های دولتی و ملی، اصناف ، کارگران ، کشاورزان، مطبوعات) وطبقات مختلف‌مردم مازندران‌واهالی الاشت شرکت داشتند.

در این‌مراسم استاندار استان مازندران، جانشین رئیس ستاد بزرگ ارتشتاران بنمایندگی‌نیرو های‌مسلح شاهنشاهی، نمایندگان احزاب در مجلس شورای ملی، حزب ایران‌نوین، حزب مردم، نمایندگان سواد کوه و الاشت سخنانی‌درباره‌خدمات‌اعلیحضرت رضاشاه کبیر بیان داشتند و انگاه زادگاه آن سردار بزرگ بوسیله شرکت کنندگان در مراسم گلباران گردید این آئین بقدری پرشکوه بود که والاحضرت شاهپور غلامرضا پهلوی از احساسات صمیمانه مقامات ارتشی و کشوری ابراز رضایت و قدردانی کردند.

سپس‌والاحضرت‌میتزه پهلوی، لباسها، نوشت افزار و بسته های شیرینی را که علیاحضرت فرح پهلوی شهبانوی ایران مرحمت فرموده بودند بین ٤٠٠ نفر از کودکان دهستان‌الاشت توزیع فرمودند وهمچنین تمثال های مبارك اعلیحضرت همایون شاهنشاه‌آریامهر بزرگ‌ارتشتاران وعلیاحضرت شهبانووالاحضرت ولایتعهد واعلیحضرت رضاشاه کبیر و دیگر نشریات اداره روابط‌عمومی‌ستادبزرگ‌ارتشتاران بین اهالی‌آلاشت وکلیه‌شرکت کنندگان در این جشن پرشکوه توزیع گردید.

در پایان والاحضرت شاهپور غلامرضا پهلوی و همراهان از پیشرفت کار های عمرانی محل بازدید واوامر لازم صادر کردند.

بهنگام اجرای این آئین تعداد ٢١ تیر توپ شلیك شد و مراسم‌درساعت١١پایان پذیرفت.

صبح امروزبمناسبت سالروز تولد اعلیحضرت رضاشاه کبیر سر دودمان‌پهلوی، آقای‌نخست وزیر در راس هیئت دولت در آرامگاه آن‌سردار بزرك‌حضور یافت و تاج‌گل نثار کرد.

در این مراسم‌علاوه‌برعده‌ای از وزرا مقامات‌عالی‌رتبه دولتی نیز حضور داشتند.

* تاج گل دربار

ساعت ٨صبح‌امروز بمناسبت روز ٢٤ اسفند زاد روز اعلیحضرت رضا شاه کبیر، رئیس دفترمخصوص‌شاهنشاهی معاونین و روسای دربار شاهنشاهی و آجودان های کشوری شاهنشاه آریامهر در آرامگاه اعلیحضرت رضا شاه کبیر برای ادای احترام‌حضور یافته و از طرف آقای علم وزیر دربار شاهنشاهی تاج گل نثار آرامگاه آن رادمرد بزرگ نمودند

* در شیر وخورشید

صبح امروز بمناسبت ٢٤اسفند زاد روز اعلیحضرت رضاشاه کبیر مراسم خاصی در محل جمعیت شیرو خورشید سرخ استان تهران بعمل آمد.

در این مراسم بانوان عضو جمعیت شیرو خورشید سرخ و کارکنان جمعیت حضورداشتند سپس شرکت کنندگان درمراسم در آرامگاه اعلیحضرت‌رضاشاه کبیر حضور یافته و تاج‌گل نثار نمودند

* دوبا مشعل

مراسم پرشکوه دو با مشعل که‌هرسال‌ازطرف سازمان‌تربیت بدنی ایران‌به‌منظور بزرگداشت روز ٢٤اسفندوتجلیل ازرضاشاه کبیر برپا می گردد بعداز ظهر دیروز از میدان ٢٤ اسفند تا آرامگاه برگزار شد.

مراسم دیگر

نظیر این‌مراسم ازطرف کلیه وزارتخانه ها وموسسات دولتی و بخش خصوصی انجام شد، معاونان، مدیران کل،وزارتخانه های دادگستری ، اصلاحات ارضی ، منابع طبیعی ، رئیس کل‌بانك‌تعاون‌کشاورزی‌وروسای این بانك، مسئولین تلویزیون ملی، وزیر، معاونان ،مدیران کل و روسای وزارت کشاورزی رئیس سازمان اوقاف و مدیران این سازمان، نمایندگان سندیکا های‌کارگری‌ونمایندگان‌کارگران و نمایندگان سندیکا های بانك های خصوصی عضو شورای همکاری سندیکا های کارگری ایران در آرامگاه سردار بزرك تاریخ‌ایران حاضرشدند وضمن ادای احترام تاج های گل نثار نمودند.

در جلسه مجلس سنا

ازافزایش کرایه‌اتوبوسهای مسافربری در شب‌عید، انتقاد شد

* سنا ازخدمات‌رضاشاه‌کبیر تجلیل کرد

جلسه علنی‌سناساعت ١٠ بامداد امروز به ریاست آقای مهندس شریف امامی تشکیل شد.

در این جلسه یکی ازسناتور ها زادروز رضاشاه کبیر بانی ایران نوراتبریك‌گفت و همچنین ازافزایش کرایه اتومبیل های باربری و مسافربری انتقاد شد.

سناتور بانو شمس‌الملوك مصاحب اولین‌ناطق‌قبل ازدستور امروز ضمن اشاره به خدمات اعلیحضرت رضا شاه کبیر گفت:

رضا شاه‌کبیربه شهادت‌اعمال گذشته و آثار باقیمانده یکی از رجال و قهرمانانی است که نامش به حق در راس قهرمانان وطن‌پرست جای‌دارد و این مرد بزرك در جامه سربازی و لباس سلطنت یك فرزند حقیقی وطن بود.

ناطق سپس به نظم ارتش، ایجاد امنیت و ایجاد دانشگاه اشاره کرد و گفت: آنچه رضا شاه کبیر در دوران سلطنت پر افتخار خودکرد بیش‌ازآن‌است که حتی فهرست‌وار هم بتوان ظرف مدت کوتاهی برشمرد.

* آزادی زنان

ناطق دراین هنگام اشاره به آزادی زنان کرد و گفت :رضا شاه کبیر خود در جلسات‌هیات دولت مکررتصریح فرموده است کەرفع حجاب یکی از بزرگترین اقداماتی بود که در زمان او و به دست او صورت گرفت

ناطق گفت: امروز بحمدالله در سایه رهبری خردمندانه اعلیحضرت همایون شاهنشاه آریامهر فرزند برومند آن‌سردار قهرمان ملی و در نتیجه انقلاب سفید معظمله کشور ایران به چنان‌ترقی و پیشرفتی نائل شده است که شاید تصور آن در ده سال ر پانزده سال پیش غیر ممکن بود.

بنده همانطورکه بارها عرض کرده و باز هم تاکید میکنم توجه دادن جوانان ما به تاریخ این کشور و بالاخص تاریخ شصت ساله‌اخیر ایران‌فوق‌العاده مهم است.

اینها باید حقایق را بدانند، مقایسه‌کنندو درك‌کنند که برای این‌کشور چه‌شده‌است و سلسله پهلوی این کشور را از کجا به کجا رسانیده‌است. تنگ چشمان، حسودان و معاندین نیز باید بدانند ملت ایران فهیم است. حقشناس است، با سابقه ٢٥٠٠ ساله‌شاهنشاهی، وطن‌پرستی و شاهدوستی جزو فطرت و خصلت و طینت اوست حقایق مسلم رویداد های محیر‌العقول از پیشرفت و ترقی راکه در سایه انقلاب سفید نصیب او شده است‌بهترو بیشتراز هرکس می‌بیند و می‌فهمد.

ناطق درپایان گفت: ازدرگاه پروردگار متعال دوام و بقای سلطنت شاهنشاه آریامهر و پیشرفتهای زیادتر کشور ایران را تحت رهبریهای خردمندانه معظمله مسئلت می‌کنم.

* نرخ کرایه اتوبوسها

دومین ناطق قبل از دستور امروز سناتور دکتر جهانشاه صالح ضمن انتقاد شدید از افزایش نرخ کرایه اتوبوسهای باربری و مسافر بری در ایام نزدیك عید گفت : در اغلب جراید نوشته شده است که در ایام عید اتوبوسهای باربری و مسافر بری ولایات (بااتوبوس واحد اشتباه نشود) از ٦٠ درصدتا١٠٠ درصد و دربعضی مواردتا٢٠٠ درصدقیمت‌باربری و بلیط اتوبوس را اضافه کرده‌اند. بایدبگویم در حقیقت بخش خصوصی که مورد توجه دولت است و دولت به آن‌کمك می‌کند در چنین فرصتی‌که‌مردم متوسط به مسافرت می‌روندار این موقعیت‌سوءاستفاده می‌کند

ناطق گفت: بەچه مناسبت یك دستگاه خصوصی وقتی که متوجه شد مسافرت زیاد شده تا ٢٠٠ درصد قیمت باربری و مسافربری را در ولایات بالا می‌برد در صورتی که دولت هم به او کمك می‌کند.

از معاون‌محترم پارلمانی‌وزارت کشورمی‌پرسم‌آیابخش‌خصوصی هر کار که می‌خواهد می‌تواند بکند. آیا شهردار و انجمن شهر در این شهر و ولایات وجوددارد‌که‌ازاین‌کلاهبرداری جلوگیری کنند.

رسم در دنیا اینست که‌درچنین مواقعی بخصوص تشکیلات باربری و مسافربری قیمت هارا پائین می‌آورند و حالا کار مادر اینجا برعکس شده است. این کار صحیحی نیست. امروز لااقل‌به‌انجمن‌شهروولایات‌اطلاع دهید که جلوی این اجحاف را بگیرند

* طرح لوایح

در این‌هنگام مجلس وارد دستور شد و نسبت به فوریت لایحه صندوق عمران مراتب رای گرفته شد که به تصویب‌رسید.

پس از آن نسبت به خود لایحه رای گرفته شد که به تصویب سناتورها رسید و به دولت ابلاغ شد.

لایحه تعاونی نمودن تولید و یکپارچه شدن اراضی در حوزه عمل شرکت های تعاونی روستائی نیز در این هنگام مورد بررسی قرار گرفت. برای این لایحه نیز تقاضای فوریت شد که به‌تصویب رسید وپس‌ازآن بررسی‌در اطراف آن آغاز شد.

آقای‌دکتر ولیان وزیر تعاون و امور روستاها در مورد این لایحه گفت: در٩سالی که از عمروزارت اصلاحات ارضی و تعاون‌روستائی میگذرد ٨٠٠٠ شرکت تعاونی روستائی به‌وجود آمده است و یک میلیون نفر عضویت این‌شرکت هارا قبول کرده‌اند و اکنون باید درجهت بهبود وضع کیفی این شرکت هااقداماتی به‌عمل آید.

شاهنشاه آریامهر در سخنان تاریخی هشتم‌دیماه‌در کاخ‌سازمان برنامه دستور فرمودند که لایحه فوق‌را بەوزارت‌خانه‌های‌اصلاحات ارضی و تعاون روستائی و آب و برق تهیه و جهت تصویب به دو مجلس تقدیم‌دارند و این لایحه‌در اجرای اوامر شاهنشاه تهیه شد.

وزیرتعاون و امور روستا ها گفت : البته در اجرای مواد این لایحه باید زارعین داوطلب باشند و چون کمکهای قابل توجهی از طرف دولت‌به زارعین می‌شودحتما داوطلب خواهند شد. که چنین برنامه‌ای در شرکت های آنان انجام شودتا زارع احتیاج نداشته باشد شخصا تراکتورو سایرماشین آلات کشاورزی برای خودبخرد. این وسائل رابه صورت مشترك‌در اختیار شرکت‌های تعاونی‌روستائی قرار خواهیم داد و این موضوع درلایحه نیز تاکید شده است.

در اجرای این قانون به اصل مالکیت شخصی‌احترام لازم‌گذارده شد، وبه‌موجب این‌لایحه سازمانی به‌نام سازمان فعالیت های غیر ـ کشاورزی بوجود خواهد آمد و ترتیبی‌خواهیم دادکه‌بەبیکاری‌پنهان و آشکارا خاتمه داده شودو دیگر یک زارع یا کشاورز صدروز کار نکند و ٣٦٥ روز استفاده کند و علاوه برآن در بازار داخل نیز مصرف کننده باشد.

لایحه طرح‌قانونی راجع به‌اصلاح ماده ٣٧ قانون انتخابات مجلس سنا مصوب ١٤ اردیبهشت ماه ١٣٢٨ نیز در این موقع بررسی شد وپس از تصویب برای‌تصویب نهائی به‌مجلس شورایملی فرستاده شد.

در جلسه امروز همچنین لایحه اضافه کردن یک تبصره به‌قانون اجازه اعطای مبلغ ٦٠٠ میلیون ریال اعتبار به‌بانك توسعه صنعتی ومعدنی ایران مطرح شد ،برای این لایحه نیز تقاضای فوریت‌شد که پس‌از تصویب به دولت ابلاغ شد.

لایحه بودجه سال ١٣٥٠ مجلس سنا در این موقع مورد بررسی قرار گرفت

در اطراف این لایحه‌عده‌ای از سناتورها صحبت‌کردند واز نظم مجلس اظهار تشکر شد و همچنین از پزشك بهداری سنا و تندنویسان تجلیل به‌عمل آمد.

نسبت به این لایحه باورقه رای گرفته شد که به تصویب رسید.

در پایان جلسه امروز لوایح تصویب پروتکل شرکت سهامی مختلط امور حمل و نقل‌ایران و شوروی و اصلاح ماده ششم قانون اصلاح قانون اراضی دولت و شهرداریها و اوقاف و بانکها مصوب دیماه ١٣٣٩ـ برای شور اول مورد بررسی قرار گرفت‌که اولی‌پس از بررسی به‌کمیسیون فرستاده شد و برای لایحه دوم تقاضای فوریت شدکه به تصویب رسید وبه دولت ابلاغ شد.

* لایحه وظیفه عمومی

در اینموقع آقای رئیس‌اظهار داشت طبق‌آئین نامه تعطیلات نوروز از فردا ٢٥ اسفند شروع میشودو خوشبختانه‌مجلس سنا کارهای خود را پایان داده و مطلبی باقی نمانده‌است که طرف ضرورت باشد البته در موارد ضرورت‌میتوان‌جلسات فوق‌العاده داشته باشد از جمله مسائلی‌که مورد توجه مردم میباشد وهمگی علاقمندیم قبل از پایان سال از تصویب‌بگذرد لایحه‌خدمت‌وظیفه عمومی‌است‌که‌در مجلس‌تغییرات مختصری در آن داده شده و مقتضی است پیش از شروع تعطیلات بتصویب سنا برسد به این جهت پیشنهادی طبق آئین نامه ازطرف جمعی از سناتورها در این خصوص شده است که قرائت میشود:

پیشنهاد شده بود که چون‌در لایحه وظیفه عمومی در مجلس شورای ملی تغییراتی داده شده و باین مجلس اعاده خواهدشد و این موضوع طرف توجه عامه میباشدمقتضی‌است‌روزچهارشنبه ٢٦ اسفندجلسه‌سنابطورفوق‌العاده تشکیل شود.

آقای رئیس اظهار داشت‌در تاریخ روز چهارشنبه ساعت ٩ جلسه سنا برای تصویب این لایحه و مسائل مهم دیگری که حاضر شود تشکیل خواهد شد

در این هنگام سناتور پروفسور جمشید اعلم بعنوان ناطق بعداز دستور گفت: روز ٢٤اسفندبرای ایرانیان روز عزیز و بزرگ است.

اعلیحضرت رضاشاه کبیرخدمات گرانبهائی به کشور کرده‌اند و اگر امروز راحت زندگی‌میکنیم نتیجه آن خدمت است.

تعدادی از سناتورها در رکاب آن اعلیحضرت خدمت کرده‌اند. واز نزدیك‌با خصائل ایشان‌آشنا هستند و من تقاضادارم که‌خاطرات آن زمان را بنویسید تا نسلها‌نسلهای آینده با این مرد بزرك بهتر آشنا شوند.

ناطق درپایان سخنان خود گفت: بزرگترین خدمتی که‌اعلیحضرت رضاشاه‌کبیر نسبت به این کشور انجام داده‌اند به یادگار گذاشتن فرزند برومندی چون شاهنشاه آریامهر است که‌به‌مراتب‌شدیدتر خدمات پدر تاجدار خویش را تعقیب میفرمایند.

جلسه امروز سنا در ساعت‌یازده و چهل دقیقه به پایان رسید و جلسه آینده به ساعت ٩ بامداد روز چهارشنبه موکول شد.

اخطار شهرداری به مالکان اراضی بایر

شهرداری اراضی بایر شهر را می‌فروشد

دیروز شهرداری اطلاعیه‌ای صادر کرد و طی ان به مالکان اراضی بایر واقع در محدوده پنجساله اول که تا بحال نسبت به معرفی اراضی‌خود درمحدوده تهران اقدامی نکرده‌اند اخطار کرد. این اخطار آگاه ساختن این قبیل مالکان از حساس‌ترین مورد قانون نوسازی است که میگوید اگر مالکان وضع اراضی بایر خود را تا مدت تعیین شده روشن نکنند ونسبت به پرداخت عوارض خود اقدامی نکنند شهرداری بموجب اختیاری که قانون به آن تفویض‌کرده اراضی را تصرف و پس از فروش و برداشت عوارض، مانده را در صندوق ثبت به ودیعه میگذارد.

در این مورد امروز مسئولان شهرداری اعلام کردند که در شهر تهران هزاران قطعه زمین بلاتکلیف موجود است‌که تابحال مالکان برای‌معرفی اراضی خود اقدامی‌نکرده‌اندواکثراین‌قبیل‌افراد کسانی هستند که اراضی را خریداری و بامید افزایش قیمت آنها در تهران رها کرده و خود به کشورهای خارج رفته‌اند.

یك مقام رسمی در شهرداری گفت: اگر شهرداری اراضی مورد بحث را تصرف کند درآمد هنگفتی از محل وصول عوارض عاید این سازمان خواهد شد. زیرا که برخی از صاحبان این قبیل اراضی ازپانزده سال پیش این اراضی را به ارزانترین قیمت خریداری و بدون پرداخت دیناری عوارض‌ازایران رفته‌اند.

طوفان شدید در کویر

امروز در کویر ایران طوفان وحشت آوری روی داد و باد بسیار شدیدی کوههای شنی را دهها کیلو متر جابجا کرد. در لحظات وقوع طوفان هوا شناسی اعلام خطر کرد وپرواز هواپیما ها و حرکت قطار ها و اتومبیل ها در آسمان وراههای اطراف کویر ممنوع گردید، دامنه این طوفان بامداد امروز به دشتهای جنوبی تهران نیز کشیده شد.

هواشناسی اعلام‌کرد که‌هوای غرب و شمال غرب و مرکز و شمال‌شرق ایران بسختی منقلب شده و در سراسر این مناطق ریزش برف و باران شروع‌شده است، درتهران امکان بارندگی شدید کم است ولی وزش باد و کاهش حرارت تا شش درجه پیش بینی شده است.

هواشناسی اعلام کرد که در آذربایجان، لرستان، کردستان، کرمانشاه و همدان مرکزایران و خراسان برف و باران میبارد و هوا سرد شده است.

نتیجه انتخابات اطاقهای بازرگانی وصنایع‌شهرستانها امروز معلوم میشود

انتخابات اتاق‌های بازرگانی وصنایع و معادن ١٧ شهرستان ومراکز استان ساعت ٦ بعداز ظهر دیروز پایان یافت ودیشب قرائت آراء شروع شدواحتمالا تاآخروقت‌امروز صورت‌منتخبین به‌انجمن مرکزی تهران تلگراف می‌شود.

انتخاب این عده تا سه روز دیگر قطعی خواهد شد و روز پنجشنبه برای تائید به وزارت اقتصاد ارسال میشود. صورت منتخبین تهران هم عصر فرداز طرف انجمن معلوم وصبح چهار شنبه به وزارت اقتصادفرستاده خواهد شد.

پیش‌بینی میشود به علت محدودیت زمان وزارت اقتصاد همان روز چهارشنبه تائیدخود را اعلام دارد واگر این‌کارعملی شود،صبح‌پنجشنبه اتاق‌بازرگانی وصنایع و معادن تهران تشکیل خواهد شد. در حال حاضر‌آقای سناتور ضیائی نامزد ریاست‌اتاق ایران و آقای علی‌اکبر محلوجی نامزد ریاست اتاق تهران میباشد وطبق برنامه‌ای که تدوین شده اگر این برنامه بهمان نحوی که پیش‌بینی شده است عملی گردد، روز شنبه اطاق ایران با حضور اعضای اطاقهای تهران وشهرستانها تشکیل جلسه‌خواهد داد و هیات رئیسه خود را انتخاب خواهد کرد.

پیش بینی

هوای [illegible] های دریای مازندران ابری‌گاهی همراه با بارندگی، هوای استانهای آذربایجان و شهرستان های غربی ایران نیمه ابری همراه با رگبار پراکنده و برف و باران‌که بتدریج ازمقدار ابرها کاسته خواهد شد.

هوای شهرستانهای شمالی استان خراسان نیمه ابری گاهی ابری‌همراه با باد نسبتا شدید و رگبار پراکنده که در ارتفاعات بصورت برف‌خواهد بود.

هوای استان خوزستان و شهرستانهای‌مرکزی‌ایران‌نیمه ابری همراه‌با باد نسبتا شدید در سطح زمین و گرد و خاك و بتدریج از مقدار ابر ها کاسته خواهد شد.

دولت ایران : روابط شرکت نفت باشیخ خزعل وخانهای محلی ، حکومت مرکزی را متزلزل میکند

شرکت نفت بخاطر سوراخ شدن لوله ، پانصد هزار لیره خسارت میخواست !

قسمت بیست ویکم ازماجراهای خواندنی نفت

از: علیرضا طاهری

دولت ایران بانیم میلیون لیره از تمام دعاوی خود گذشت!

کنسول انگلیس در بوشهر ، به آبادان لشکر کشید !

دیگر بار ، خاکستر آرامش ، آتش جنك را می پوشاند .در حالی که آلمان سرافکنده- کشته‌هایش را می شمارد ، انگلستان به‌استوارترساختن پایه های سروری خودبرجهان می‌اندیشد !... ممالك عرب- نشین امپراتوری از هم‌پاشیده عثمانی ، میان انگلستان و فرانسه دوستانه بخش می شود ، ممالکی که سرشاراز نفت است و در فضای آن گرد طلای سیاه موج‌میخورد.

برخورد ایران وانگلستان

همزمان با پایان جنك جهانی اول ، شرکت نفت برخورد شدیدی را بین‌ایران و انگلستان پدیدمی آورد و آتش جنجالی بزرك را دامان میزند . ایران که در کلاف

با سقوط دولت وثوق‌الدوله ، ریاست دولت را حسن پیرنیا (مشیر الدوله) برعهده گرفت .

سر در گم بی پولی گرفتار است ، بناگاه خودرا باادعای عجیب و غریب شرکت نفت روبرو می‌بیند ! در حالی که کل درآمد ایران از آغاز استخراج نفت تا سال ۱۹۱۹، از یك میلیون و سیصد و بیست‌و پنجهزار لیره تجاوز نمیکند ، شرکت نفت بانصد هزار لیره خسارت می‌خواهد!

شرکت نفت میگوید:

- بنابر فصل چهاردهم‌امتیاز نامه «دارسی» ، دولت ایران متعهد است که حافظ امنیت اموال شرکت و کارکنان آن باشد ، در حالی که تاکنون دولت ایران کوچکترین اقدامی نکرده‌است و برای همین ما ناگزیر شدیم که سه در صد از سهام شرکت تابعه خود رابه خانهای بختیاری بپردازیم تا مبادا آنها برای‌ما گرفتاری‌پدید آورند . گذشته از اینها ،در گرماگرم جنك که‌نیروی‌دریایی انگلستان به نفت نیازمندبود، آسیب فراوانی به خط لوله‌نفت رسید که در نتیجه به ما بانصد هزار لیره خسارت وارد آورد . با این احوال جای هیچگونه تردیدی نیست که ایران باید خسارات وارده به شرکت را بپردازد.

دولت ایران در مقام پاسخ برآمده و میگوید:

-خانهای بختیاری تنهاحق دریافت قیمت اراضی خود را داشته‌اند و اگر شرکت نفت به آنان اضافاتی پرداخته،به میل و مسئولیت خود این‌کار راکرده است که به دولت ایران مربوط نمیشود.علاوه براین ، اگر شرکت ملاحظه میکرد که امنیتی در نواحی بختیاری موجود نیست ، می باید به دولت مراجعه میکرد تا دولت امنیت را برقرار سازد ، نه‌این که با خانهای محلی‌قرارداد هایی ببندد و قدرت حکومت مرکزی را متزلزل سازد .

خسارت لوله های نفت نیز از بیست هزار لیره بیشتر نیست که باز این مساله نیز بدولت ایران مربوط نمیشود زیرا عملیات دولت های‌دشمن بهنگام جنك ، سبب تقض بی- طرفی ایران شد ویکی ازاین دولتها ، دولت انگلستان بود. در باره تعطیل کار نیزدولت ایران مسئول نمی باشد و ما به نطق رئیس شرکت در مجمع عمومی صاحبان سهام (بیستم دسامبر ۱۹۱۵)استناد می جوئیم که وی‌اعتراف کرد که علت تعطیل کار، بیشتر مربوط به کمبود وسائل‌تقلیه آبی بوده‌است .

پاسخ دولت ایران

فیروز میرزا فیروز (نصرت‌الدوله) وزیر امورخارجه ایران یك مستشار انگلیسی رااستخدام‌کرد تا به‌حساب شرکت نفت برسد .

دولت ایران پس از این جواب ، متقابلا ادعا هایی علیه شرکت عنوان می کند و جنجال و درگیری ، بالا میگیرد . دولت ایران مدعی میشود :

الف - دولت ایران در «شرکت بهره برداری‌اولیه» دارای سهامی است که باید هر سال سود آنها رادریافت کند . اما شرکت ، برای کاستن سود دولت ، نفت خامی راکه استخراج می‌کند، از قرار هر تون یك‌شیلینك و نیم به شرکت نفت‌بختیاری می فروشد (که در واقع‌قیمت نفت بدهد ، همان نفت خام را از قرار تونی هشت‌شیلینك و کسری به شرکت‌نفت‌ایران و انگلیس می فروشد و به این ترتیب زیان و خسارت سنگینی به دولت میخورد.

ب - بیشتر مخارج‌شرکت‌در ایران به حساب شرکت بهره- برداری اولیه گذاشته میشود تا سود آن نیز کاهش یابد و در نتیجه بابت سود سهام، چیزی به دولت‌ایران نرسد !

ج- شرکت ، نفت خود رابه بهای کمی به دولت انگلستان می فروشد و ازاین راه درآمد خالص خودرا میکاهد که‌خواه- ناخواه از حق الامتیازدولت‌ایران نیز کسر میگردد !

د - شرکت گروهی از کارکنان بیگانه رابکارگرفته است در حالی که باتربیت کردن ایرانیان ، میتوانست‌از استخدام بیگانگان خودداری کند ، علاوه بر زیان های اجتماعی و اقتصادی ، به‌کار گرفتن بیگانگان و اجتماع آنان در یك بخش معین از کشور ، سبب اختلال امور انتظامی و سیاسی نیز شده است ، چنان‌که در سال۱۹۱۰ عده‌یی از کارگران هندی برای افزایش دستمزد خود ، اعتصاب کردند و کنسول انگلستان در بوشهر،باکشتی جنگی و گروهی از نظامیان بیگانه به آبادان آمد تا شورش را فرو بنشاند واین خود بالاترین توهینی بود که به یك کشور مستقل و آزاد میشد.

ه - شرکت ، با ساختن تلگراف بی سیم قوی در آبادان ، با خارج ارتباط‌پیدا کرده است در حالی که کلیه ارتباطات با خارج ، باید به وسیله وسائل ارتباطیه دولت انجام شود.

و - روابطی که شرکت‌با خانهای محلی و شیخ‌خزعل برقرار کرده‌منافی‌حق‌حاکمیت ایران است .

ز - دولت ایران ، درسود حاصله از تمام شرکت های تابعه ، سهیم است و باید شانزده در صد از کلیه منافع را بگیرد ، در حالی که شرکت نفت این نکته واضح را نمی پذیرد و حاضر نیست سود شرکت کشتیرانی رابه حساب آورد.

ماجرای یك عکس

مهندس‌الممالك «میرزا نظام‌الدین غفاری »

مشیرالدوله «میرزانصرالله »

اعلم‌الدوله «دکتر خلیل ثقفی »

بازشناختن عکس هایی که از رجال عهد قاجاریه باقی مانده است آسان نیست ، زیرا این عکس ها یا از روی تابلو های نقاشی کهنه شده ویا از جمله عکس‌هایی است که در بدو آشنائی ایرانیان باصنعت عکاسی گرفته‌اند . بعلاوه ریش و سبیل همانند و لباس متحدالشکل شباهت زیادی بین این عکس‌ها ایجاد و تشخیص انهارا از یکدیگر دشوار میکند . در گزارش مذاکرات مجلس اول پیرامون امتیازنامه نفت « پنجشنبه بیستم اسفند» عکسی‌به چاپ رسید که از سالها قبل در پاکت عکس‌های مرحوم مهندس‌الممالك «امیرنظام‌الدین خان غفاری »جای‌گرفته بود و تصور میشد مربوط بدوران جوانی‌مهندس‌الممالك باشد. بهنگامی که‌این عکس رابرای گراور سازی میفرستادیم پشت آن نوشتیم «مهندس‌الممالك وزیر معادن کابینه‌مشیرالدوله » . در موقع صفحه بندی چون کلمه « مشیرالدوله » بنظر صفحه‌بند میرسد بدون توجه به مقدمه‌عبارت‌زیرعکس مینویسد«مشیرالدوله» و بهمین عنوان نیز در روزنامه چاپ‌شد. برای تصحیح این‌اشتباه ماشرح مختصری نوشتیم که‌این عکس مربوط به«مشیرالدوله » نیست و عکس «مهندس‌الممالك » است اما بعداز چاپ‌این توضیح از طرف آقای ثقفی اعزاز فرزند مرحوم دکتر خلیل‌خان ثقفی «اعلم‌الدوله » بروزنامه مراجعه شد که عکس مزبور نه ازمشیر- الدوله است نه از مهندس الممالك ، بلکه عکسی است ازمرحوم دکتر ثقفی پزشك و سیاستمدار مشهور دوران قاجاریه . با عرض معذرت ،اینك به‌تجدید عکس هرسه شخصیت«مشیرالدوله، مهندس‌الممالك ، اعلم‌الدوله » مبادرت میشود.

گزارش آرمیتاژ

شیخ خزعل از شرکت نفت باج میگرفت .

فوریه۱۹۲۰ میلادی«آرمیتاژ اسمیت» به ایران می‌آید و رونوشتی از گزارش «مك‌لین تاك» را به نصرت‌الدوله‌میدهد. براساس همین گزارش‌نصرت- الدوله با شرکت نفت به گفت‌وگوی مفصلی می‌نشیندو بتوافق میرسد . مدیر شرکت نفت - چارلز گرین‌وی - نیز این توافق را می‌پذیرد و طی نامه‌یی به نصرت‌الدوله ،چنین می‌نویسد :

بتاریخ یازدهم جون ۱۹۲۰ حضرت والاشاهزاده نصرت‌الدوله وزیر امور خارجه ایران

پی‌اندازه مسرورم که بدین‌وسیله قرارداد ذیل را که پیرامون مسائل معوق میانه دولت شما و شرکت ما است و شما پذیرفته‌اید ، تصدیق کنم. بدین معنی‌که دولت شماحاضر خواهد بود :

۱- صدی شانزده از منافع‌خالصی که در فصل دهم امتیاز دارسی (به تاریخ ۲۸ می ۱۹۰۱) ذکر شده است ، برحسب قراردادی تعبیر و تفسیر شود که آقای مك‌لین‌تاك و آقای لوید به آن اقدام نموده‌اند و جزئیات آن هنوز مقرر نشده‌است.

۲- دولت ادعای خود درباره حمل ونقل کشتی‌ها را که‌در قرارداد‌چهارم جون ۱۹۲۰ ذکر شده‌است ، پس

بقیه درصفحه ۱۱

۵۳۵ هزارلیره بیشتر بپردازد.

وثوق‌الدوله قرارداد ۱۹۱۹ رابست

شرکت، مبلغ معینی از هر تون‌نفت استخراج شده بطلبد ؟

چندماه‌بعد - فوریه ۱۹۲۰- «مك‌لین‌تاك» حسابدار ورزیده گزارش خود را به دولت‌ایران تقدیم میکند . «مك‌لین‌تاك»در این گزارش به روشنی تذکر میدهد که دولت‌ایران بهتر است سهم خود را به‌صورت همان شانزده درصد بگیرد . درضمن شرکت‌نفت ، حق‌دولت ایران را نپرداخته است وباید دولت ایران به یك مستشار انگلیسی واگذار گردد .

نصرت‌الدوله - به توصیه دولت انگلستان - «آرمیتاژ اسمیت» را که از کارمندان عالیرتبه خزانه‌داری انگلستان است ، استخدام میکند و پیرامون اختلافات بین دولت ایران و شرکت نفت از او چاره میجوید.«آرمیتاژاسمیت» به نصرت‌الدوله راهنمایی می کند با خبرگان مخصوصی‌که در تعبیر و تفسیر امتیازنامه‌ها استادندو از فوت‌وفن‌حسابداری آگاهند،به گفت‌وگو بنشیند. مستشار انگلیسی، در پی این راهنمایی یك حسابدار قسم خورده به‌نام«ویلیام مك‌لین‌تاك» را با نصرت‌الدوله آشنا می کند .

نصرت‌الدوله در ماه اکتبر ۱۹۱۹ با «ویلیام مك‌لین‌تاك» به گفت وگو می‌نشیند و از او می‌خواهد که با مراجعه به حسابهای شرکت نفت ، روشن سازد که آیا دولت ایران در سالهای گذشته حق خود را گرفته است یانه و آیا بهتر نیست اگر دولت ایران به جای دریافت صدی شانزده حق‌الامتیاز از درآمدخالص

مستشار انگلیسی برای ایران

در گیری دولت ایران و شرکت نفت ادامه می یابدتا وثوق‌الدوله - صدراعظم‌وقت- قرارداد ننگین ۱۹۱۹ را می- بندد و نصرت‌الدوله - فیروز فیروز وزیر خارجه وقت - رهسپار لندن میشود تازمینه اجراء این قرارداد را فراهم آورد . نصرت‌الدوله ، علاوه براین‌موظف است که‌اختلافات باشرکت را نیز حل کند . نصرت الدوله به مجرد ورود به انگلستان ، یك مستشار انگلیسی را برای وزارت‌دارایی استخدام‌میکند چون بنابرپیمان ۱۹۱۹ باید اختیارات امور مالی

ازصبح یکشنبه اول فروردین ۱۳۵۰ در

سینما ریولی

قوی‌ترین - بهترین وتماشائی‌ترین هدیه نوروزی

بعداز موفقیت خارق‌العاده فیلم «هردیکه از باران آمد» اینك چارلز برونسون مرد خشن سینمای امروز دریك داستان پرآنتریك ، پرحادثه وهیجان انگیز دیگر ...

چارلز برونسون

در فیلمی بکارگردانی : ترنس یانگ

ملاقات در شب

رنگی

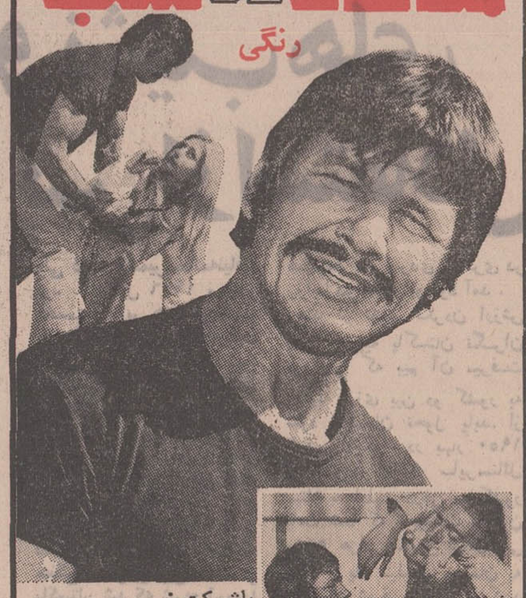

باشرکت :

جیزمیون

لیواولمان

جیل آیرلند . میشل‌کنستانتن

ازصبح ۵ شنبه ۲۷ اسفندماه

سینما پارامونت

برنامه نوروز ۱۳۵۰ خودرا تقدیم میدارد

هر فیلم کمدی وسترن که تاکنون دیده‌اید، فراموش کنید چون فرانك سیناترا وجرج کندی دراین‌فیلم شمارا از خنده روده‌بر می‌کنند

مترو گلدوین‌مایر تقدیم میکند

فرانك سیناترا

جرج کندی

در فیلم

پاناویژن و رنگی

کلانتر قلابی

باشرکت : آن‌جکسون - لوئیز تلتون - میشل‌کاری

بکارگردانی : برت‌کندی

"DIRTY DINGUS MAGEE"

کشتی شانس

تاپایان اسفندبسوی بندر سعادت حرکت میکند

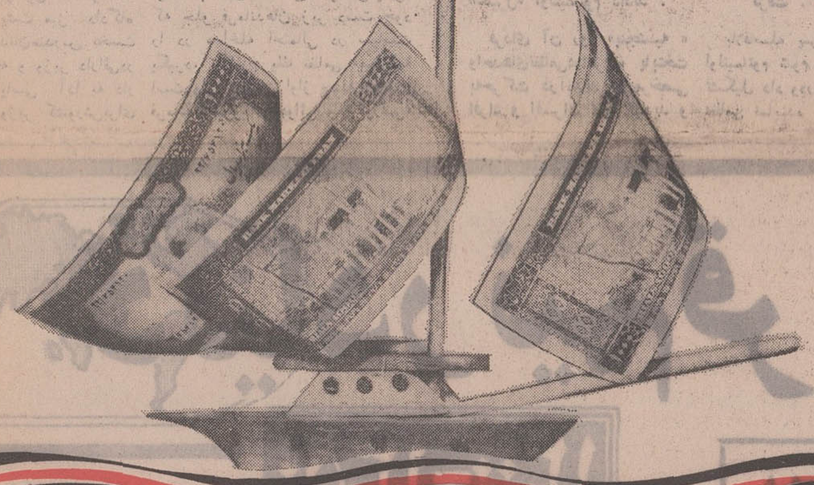

کشتی هائی میتوانند محموله بیشتری باخود بیاورند که هرسه بادبان رابرافراشته باشند

شماهم با افتتاح

حساب تشکیل سرمایه بانك عمران

برکشتی شانس سوارشده وبسوی بندر سعادت رهسپار شوید .

* اگرموجودی شمابین ۱۰۰ تا ۲۰۰ تومان باشدره‌آورد شما ازبندر سعادت مادام العمرماهی ۲۰۰۰ تومان خواهد بود
* اگرموجودی شمابین ۲۰۰ تا ۳۰۰ تومان باشدره آورد شما ازاین سفرمادام العمرماهی ۲۵۰۰ تومان خواهد بود
* اگرموجودی حساب شما ۳۰۰ تومان یابیشترباشدره آورد شما مادام العمرماهی ۳۰۰۰ تومان خواهد بود

پس : باتکمیل موجودی حساب تاپایان اسفندماه درهریك ازشعب بانك عمران باخانواده خود رهسپار بندر سعادت شده ارزنده ترین ارمغان راهمراه بیاورید .

مؤسسه انتشارات امیرکبیر

دیوار و چند داستان دیگر

ژان پل سارتر

ترجمهٔ صادق هدایت

منتشر شد

یک

فردین پوری بنائی آدمان

خوشگل و ۱۰۰۰ مشکل

سینماسکوپ

رنگی

میری . تابش و حسن خیاط باشی

کارگردان محمدعلی زرندی فیلمبردار حمید مجتهدی

مقالات و گزارشهای سیاسی

از: مطبوعات فرانسه

ترجمه: علی بهارلو

ترکیه: هنوز آتاتورک زنده است!

اسرار تازه‌ای ازچگونگی سقوط حکومت سلیمان دمیرل

«سلیمان‌دمیرل» نخست‌وزیر ترکیه در ماه ژانویه گذشته خطاب به گروهی‌از فرماندهان نظامی که برای بحث‌پیرامون اوضاع سیاسی‌کشور به‌ملاقات او رفته بودند چنین گفت: «نیازی نیست‌که شما دست به کودتا بزنید ما خودبموقع آتش را خاموش میکنیم و به غائله پایان میدهیم.»

ازآن پس رژیم دمیرل پیوسته با مسائل دشوار و بغرنجی روبرو میشد هفته گذشته جوانان دست چپی «ارتش آزادی‌بخش ترك» چهار خلبان امریکائی را ربودند و بدنبال آن نبرد شدیدی در اطراف‌دانشکده‌فنی «خاورمیانه» در آنکارا که احتمال میرفت گروگانان در آنجا زندانی شده‌اند درگرفت. در نتیجه سه‌نفر (یك دانشجو، یك مامور پلیس و یك کارمند) کشته شدند.

خطرات

روز جمعه ناگهان ارتش سکوت‌و احتیاط را کنار گذاشت و سلیمان دمیرل را مجبور به استعفا کرد. نخست‌وزیر که از مداخله ارتش در ۲۷ مه ۱۹۶۰ خاطرات زیادی داشت بدون مقاومت به نظریه فرماندهان ارتش تسلیم شد. در آن روز بود که رژیم عدنان مندرس با کودتای ژنرال گورسل واژگون شد و همه اعضای دولت به پشت میز دادگاه کشیده شدند (عدنان‌مندرس نخست وزیر، وزیر خارجه و وزیر دارائی‌در جزیره کوچك یاسی آدا به دار آویخته شدند و وزیر کشورش‌برای آنکه بسرنوشت آنها دچار نشود خود را از پنجره به‌خارج پرتاب کرد) این ماجرای تاسف‌انگیز نشان داد که وزیر بودن در ترکیه خطراتی دربردارد. زیرا ارتش وظیفه خودرا خیلی جدی تلقی میکند! این وظیفه‌ای است که پدر ملت ترکیه نوین کمال آتاتورك به عهده آنها واگذار کرده است. کمال‌آتاتورك نیروهای مسلح کشور را ضامن تمامیت کشور و دولت میدانست.

ارتش حتی‌المقدور مستقیما زمام امور را در دست نمیگیرد ولی وظیفه دارد بدقت مراقب کار رهبران غیر نظامی باشد ودر حقیقت رهبران غیر نظامی دربرابر نظامیان یك نوع مسئولیت دارند و ازاین‌رو وقتی غیر نظامیان نقشی را که به عهده آنها گذاشته شده‌است به‌خوبی ایفانکنند و یا از وظیفه خود تخطی کنند ارتش وظیفه خود میداند که بیدرنگ در اوضاع مداخله نماید. همانطور که درسال ۱۹۶۰ هنگامی که دریافت عدنان مندرس راه دیکتاتوری را در پیش گرفته و خود را «مرد نیرومند» تلقی میکند بیدرنگ دست بکارشد.

یازده سال بعد باز ارتش وارد معرکه‌شده و دولت سلیمان دمیرل را واژگون ساخت.

این «کودتای‌اخلاقی» از روی‌نقشه معین عملی شد. روز دهم مارس فرماندهان نظامی بریاست ژنرال ممدوح تاگماج جلسه‌ای در ستاد نیروی هوائی ترکیه تشکیل دادند از ماهها قبل تاگماج کوشش‌میکرد که جلو فرماندهان زیر دست خود را در مداخله احتمالی در سیاست بگیرد. تاگماج یك نظامی «بیطرف» است ولی معاونان اواز جمله «باتور» فرمانده نیروهای هوائی و «گورلر» فرمانده نیروهای زمینی بسیار پر جوش‌وخروش هستند.

این دونفر طی هفته‌های اخیر از طرف سرهنگ‌ها و سروانهای ارتش بشدت تحت فشار قرار گرفته بودند تا ارتش بیدرنگ‌در اوضاع‌مداخله کند تا آنکه فرماندهان نظامی در جلسه شورایعالی‌نظامی که روز چهارشنبه تشکیل شد به «دمیرل» اولتیماتوم دادند.

فردای آن روز «پنجشنبه» واحدهای‌نظامی‌دراطراف پایتخت به‌حرکت درآمدند و مرخصی افراد و افسران لغو گردید و نظامی نماینده سه ارتش ترکیه‌ظهر نیمه‌شب جمعه «یادداشت» افسران نظامی‌به رئیس جمهور و رئیس مجلس سنای ترکیه تسلیم شد دراین یادداشت که درحقیقت جنبه اولتیماتوم‌داشت ارتش اخطار کرده بود که اگر هرچه زودتر یك دولت نیرومند برای پایان دادن به هرج‌ومرج که کشور را تهدید میکند روی کار نیاید مستقیما کنترل اوضاع را به‌دست‌خواهد گرفت.

بلافاصله پس از دریافت این اولتیماتوم شوم دولت جلسه‌فوق‌العاده تشکیل داد ودر عین‌حال سه فرمانده

آن‌روز هنگامی‌که برنامه اخبار اجرا میشد وارداستودیوی فرستنده رادیو آنکارا شده و متن اولتیماتوم ارتش را بدست گوینده دادند تا ازرادیو بخش شود در همین هنگام نیروهای نظامی دراطراف ساختمان فرستنده رادیو موضع گرفتند ساعت سه‌بعد ازظهر بود که‌سخنگوی رسمی دولت اعلام داشت که‌دولت دمیرل استعفای خودرا به رئیس‌جمهوری تسلیم‌داشته است واندکی بعد واحدهای ارتش‌به پادگانهای خود بازگشتند.

دولت جدیدطبق مفاد قانون‌اساسی از طرف جودت سونای معرفی خواهد شد و هنوز هم ارتش به‌دقت مراقب اوضاع است تا وقتی که فرماندهان نظامی مطمئن نشوند که یك دولت نیرومند زمام امور را بدست‌نگرفته است آرام نخواهندنشست.

حال‌باید دید که ایراد نظامیان به سلیمان دمیرل چه بوده است؟ قبل ازهرچیز نظامیان معتقدند که دمیرل‌دربرابر هرج‌ومرجی که جناح های دست راستی و دست چپی در کشور بوجود آورده بودند ضعف شدید از خود نشان داده است دانشجویان دست‌چپی‌ترکیه به‌پیروی ازشیوه چریکهای «اوروگوئه» یك ارتش آزادی‌بخش‌دراین کشوربوجود آورده بودند که علاوه بر ربودن نظامیان آمریکائی همه روزه در آنکارا و استانبول به بمب اندازی‌به ساختمانهای ملی و موسسات‌خارجی دست میزدند.

جناحهای‌افراطی دست‌راستی نیز به‌نوبه خود خطر بزرگی بوجود آورده‌بودند. «گرگهای خاکستری» (حزب اقدام ملی) که توسط یك سرهنگ سابق بنام «الپاشلان» تاسیس شده‌با چماق، هفت تیر و دشنه با دانشجویان دست‌چپی عملا وارد مبارزه شده بودند از جناحهای افراطی دیگر میتوان «نظم‌ملی» را نام برد که رهبری آن را «اربکان» رئیس سابق اتاق بازرگانی آنکارا به عهده دارد.

کمال آتاتورك بانی ترکیه نوین که اینك ارتش ترکیه در راه او گام برمیدارد.

از: نیوزویك

ترجمه: اخگر

پاکستان تجزیه میشود؟

سیاستهای محلی، مشی سیاسی پاکستان را مشخص میکند ـ

در سال ۱۹۴۷ برای نخستین‌بار موجودیت پاکستان برسمیت شناخته شد و در آن زمان‌شوق فراوان سراپای مردم این کشور را فرا گرفت ولی تصمیمی که منجر به تقسیم کشورشان بدو قسمت شرقی و غربی شد که بافاصله ۱۰۰۰مایل ودرواقع تا فاصله‌یك کشور بیگانه، (هند) ازهم جدا مانده‌اند، احساسات تند و توام با کینه‌ای را در آنها برانگیخت.

این احساسات بآسانی قابل درك است، زیرا رشته های نازکی که قسمتهای مجزای پاکستان را در خلال ۲۳سال موجودیت آن بهم پیوند داده است زیرفشار رقابتهای سیاسی و فرهنگی بین پنجابیهای پاکستان غربی و بنگالیهای پاکستان شرقی بسرعت‌در حال گسیختن است.

ناشری پاکستانی میگوید: مدتهاست که ما میدانستیم‌دیر یازود برسر این موضوع با بحران بزرگی روبرو خواهیم بود. ولی اینکه چنین ناگهانی مادر مقابل مهمترین مشکلات تاریخمان خود را پراکنده می بینیم درحالیکه کمتر علائمی‌از توانائی برفع انها دیده میشود ضربه روحی سختی برما وارد می آورد.»

میلیون بنگالی‌پاکستان‌شرقی، همانطور که انتظار میرفت، اقدام یحیی‌خان را به خیانت پنجابیها مربوطو تعبیر کردند. عکس‌العمل آنها سریع وشدید بود. اعتصاب یکهفته‌ای که‌در پاکستان شرقی رخ داد منجر به تعطیل عمومی در داکاوسایر شهر های این ایالت گردید و درخلال آن میلیون متعصب چماق بدست با فریاد های «پیروز بادبنگال» بخیابانها ریختند. اقدام دولت مرکزی در اسلام آباد واقع درپاکستان غربی دایر براعلام حکومت نظامی در پاکستان شرقی تنها تعجب‌عده معدودی‌رابرانگیخت.

کامیونهای حامل سرباز و پلیس برای اجرای مقررات منع‌عبور و مرور در روز و از بین بردن موانعی که تظاهر کنندگان بوجود آورده بودند، درخیابانهای داکا براه افتاد.

درآخر هفته آمار غیر رسمی تلفات زدوخورد های تظاهر کنندگان و سربازان پاکستانی به بیش از ۱۳۰ کشته رسیده بود.

تعداد مجروحین به هزاران نفر بالغ میشد که در بین‌آنها ازدوپلیس بنگالی (پاکستان شرقی) که ظاهرا بعلت امتناع از شلیك تظاهر کنندگان، ازطرف سربازان تحت نظارت افسران پنجابی‌هدف گلوله‌قرار گرفته بودند نام برده شده است.

تجزیه

آنچه موجب شگفتی ناظرین سیاسی شده است شدت احساسات مخالفی است که در اعماق قلوب بنگالیها نسبت بناحیه غربی ریشه دوانیده و اکنون بمثابه قوه محرکی، پاکستان شرقی را در راه تجزیه بجلو میراند. مقامات رسمی پاکستان غربی اذعان دارند که پاکستان شرقی با جمعیت ۷۰ میلیونی خود با مقایسه با ایالت‌غربی که‌پنجاه میلیون جمعیت دارد، چه از لحاظ اقتصادی و چه سیاسی دارای پیشرفت بطی و آهسته‌ای بوده است.

بطور مثال چهار پنجم بودجه دولت مرکزی ظرف ۲۳ سال گذشته اختصاص به پاکستان غربی داشته است. بطور کلی ۸۵ درصد کارمندان دولتی پاکستان و نود درصد افسران ارتش آن از اهالی پاکستان غربی هستند. در سالهای‌اخیر درآمد سرانه اهالی پاکستان غربی ۴۳ درصد اضافه شده درحالیکه ترقی مشابه آن در پاکستان شرقی تنها ۱۷ درصد بوده است.

خشم فروخورده شده اهالی پاکستان شرقی آخرالامر در پایان سال گذشته در خلال نخستین انتخابات ملی که بعد از ۱۲سال دراین کشور انجام میشد تجلی یافت. ۹۸ درصد آراء اهالی پاکستان شرقی‌بسود طرفداران حزب عوامی لیك‌که تحت رهبری یکی از میلیون متعصب بنگالی بنام شیخ‌مجیب الرحمن‌قرار داردبصندوقها‌ریخته شد. **برنامه شش ماده‌ای مجیب‌الرحمن که اصول و مبنای مبارزات کنونی حزب‌او بشمار میرود، در حقیقت اتحاددوناحیه پاکستان را تبدیل به کنفدراسیون خواهد کرد که درآن هرایالت دارای حق خود مختاری‌گردیده ودولت‌مرکزی تنها درموضوعاتی مانندسیاست خارجی و دفاع اختیاراتی‌محدود خواهد داشت.**

بابدست آوردن اکثریت قابل توجهی در مجلس ملی جدید پاکستان، مجیب‌الرحمن و پاکستان شرقی‌برای نخستین‌بار در تاریخ سیاسی این کشور قدرت سیاسی کافی‌برای تحقق هدفهای خود بدست آورده‌اند.

نگرانی

تمام این جریانات با نگرانی قابل توجهی در پاکستان غربی که حزب خلق آن برهبری «ذوالفقار علی بوتو» درانتخابات ماه دسامبر اکثریت را در این ایالت بدست آورد دنبال گردیده است. بجای قبول شکست انتخاباتی ازطرف‌حزب رقیب، رهبرآن بطرفداران‌خود دستور داد که در جلسه‌مجلس ملی پاکستان شرکت ننمایند.

این وضع یحیی خان رئیس جمهور را که تعلیمات نظامی خویش‌را در انگلستان دیده است‌بین دوسیاستمدار آشتی‌ناپذیر که استعداد زیادی در کارگردانی صحنه های سیاسی دارند گرفتار ساخته است. در آخر اوبنا بمقتضیات عمل‌نمود. باتعویق جلسه افتتاحیه مجلس ملی از رهبران برجسته سیاسی پاکستان دعوت نمود که بمنظور یافتن راه‌حلی بایکدیگرملاقات نمایند. ولی این دعوت ازطرف مجیب‌الرحمن رد شد و درواخر هفته کوششهای او متوجه اعلام استقلال پاکستان شرقی گشت.

معهذا رئیس جمهور پاکستان تاریخی را برای افتتاح مجلس ملی در پایان ماه جاری تعیین کرد واخطار کرد که‌ممکنست ارتش برای حفظ امنیت و تمامیت پاکستان مداخله‌نماید.

علیرغم کوششهای یحیی خان برای‌جلوگیری‌از تجزیه‌سیاسی کشور خیلی از ناظرین سیاسی معتقدند که سیاستمداران پاکستان هم‌اکنون کنترل خود را براوضاع از دست داده و احساسات تند محلی مسیر حوادث را دراین کشور تعیین خواهد نمود.

بنا بعقیده یك سیاستمدار غربی در داکا «اکنون» مسئله اصلی این نیست که آیا پاکستان شرقی و غربی مجزا خواهند شد یا خیر این‌موضوع بطور ناگهانی باین نحو متجلی گردیده است که آیا تجزیه در هفته ماه آینده انجام‌خواهد شد یا اینکه برای یك یا دو سال بتعویق خواهد افتاد. متاسفانه بیشتر امکان دارد‌که این امردر آتیه نزدیکی‌صورت گیرد.»

دنیا در نیم قرن

۱۳۰۰-۱۳۵۰

زیر نظر: منصور تاراجی

همکاران: ابوذر صداقت، شاهین شهیدی، پرویز ایرانزاد محمدحیدری علی بهارلو و اسدالله آقائی

گزارش اول: آسیا

رویداد دوم: شبه قاره هند (٦)

آنچه گذشت، فشرده‌ای بود از وقایع سیاسی‌هند در سال های پس از استقلال تا ۱۳۵۰، اما باید در نظر داشت که شبه قاره هند پس از استقلال به دو کشور هند و پاکستان تجزیه شد و اینك باید به پاکستان پرداخت.

همانگونه که تاریخ پیش از استقلال هند با زندگی گاندی در هم آمیخته و ما آنرا حین شرح زندگانی‌گاندی، تشریح کردیم پاکستان نیز بنیانگزاری بلند آوازه دارد، مردی که بدون شك مسلمانان پاکستان استقلال خود را باو مدیونند و تلاشهای پیگیرش به آنها استقلال و آزادی بخشیده است. از این رو سیر وقایع سیاسی در پاکستان را با شرح زندگانی این بزرگ مرد، «محمد علی جناح»، می‌آغازیم هرچند که شرح صفات، فعالیتها و خدمات او به پاکستان و پاکستانیها خود احتیاج به کتاب ـ و حتی کتبی ـ قطور دارد:

محمد علی جناح (قائد اعظم)

پاکستان: فراز و نشیب های سیاسی پس از استقلال

تلاشها ی محمدعلی جناح برای‌ایجاد پاکستان و حکومتهای تخستین در فردای استقلال

محمدعلی جناح (قائد اعظم) در ۲۵ دسامبر ۱۸۷۶ درکراچی بدنیا آمد. پدرش بازرگان بود ولی ثروتی نداشت و از این رو شرایط رشد او باگاندی متفاوت بود. تحصیلات خود را دررشته حقوق در «لینکلن این» لندن دنبال کرد ودر ۱۸۹۶ به موطن خود بازگشت و بوکالت‌پرداخت و چون شهرت کافی کسب کرد به سیاست روی آورد.

جناح در اوایل کارازمیانه روهای حزب کنگره یعنی «دادابهای‌نائوروجی» و«گوپال کریشناگوکمال» پیروی میکرد وبدنبال‌فعالیتهای‌خودتوانست در سال ۱۹۱۰ در شورای مرکزی قانونگذاری یکی از کرسی‌های مسلمانان‌را بدست آورده پس از آن در سال ۱۹۱۳ به گروه «مسلمانان هندی» پیوست و فعالیتهای خود را در زمینه روی کار آمدن یك دولت هندی‌،تشدید کرد.

جناح سالها بخاطر وحدت هندوان و مسلمانان و ایجاد کشوری مستقل و متحد مبارزه کرد. او عقیده داشت که مذهب نباید مانعی در راه اتحاد ملت هند باشد ولی درعین حال‌میگفت که باید در قانون اساسی هند، حقوق اقلیت مورد توجه قرار گیرد و وسائل حفظ آن پیش بینی شود.

بسال ۱۹۱۶، جناح در مقام رهبری «مسلم‌لیگ» همراه با حزب کنگره پیشنهاد اصلاح قانون اساسی‌راداد. اصلاحیه‌ای که‌بموجب آن‌به‌انتخاب کنندگان مسلمان اجازه داده میشد که جدا از هندوان رای دهند و نمایندگان خود را به پارلمان فرستند ـ مساله‌ای که‌دراصلاحات بعد مورد توجه قرار گرفت ـ ولی هنگامی که گاندی از او خواست بمبارزه‌ای‌که «مقاومت منفی» نام گرفت، دست زند چندان راضی بنظر نرسید و ظرف مدتی کوتاه ازحزب‌کنگره جدا شد.

پس از آن، جناح مستقلا بکار پرداخت و با هدایت مسلمانانی که در «مسلم لیگ» جمع شده‌بودند طرحهای دیگری برای اصلاح قوانین اساسی داد. روابط هندوها ومسلمانان روزبروز تیره‌تر میشد و بیم آن میرفت که منازعات داخلی، هدف اصلی یعنی استقلال‌را ازنظرها دور دارد.

کنگره بزرگ مسلمانان هند، برنامه چهل ماده‌ای «جناح» را که درآن مواد چند برای‌تحکیم موقع مسلمانان گنجانده شده بود، برای اصلاح قانون‌اساسی تصویب کرد ولی او پس از خاتمه میز گردهای لندن (۳۲ ـ ۱۹۳۰)، بطور موقت‌از فعالیتهای‌سیاسی‌کناره‌گرفت‌وپس‌از دو سال، مجددا رهبری «مسلم لیگ» را بدست آورد.

در آنحال میخواست بار دیگر با حزب کنگره و هندوان متحد شود اما سیر وقایع‌سیاسی ثابت کرد که بدین کار موفق نخواهد شد مخالفتهای هندوها با او چنان بود که سرانجام از فکر وحدت منصرف شد، در تقویت حزب و بسط نفوذ خود کوشید و در این راه تا بدانجا پیش رفت که قاعد اعظم (رهبر کبیر) نامیده شد و محبوبیتی عجیب در میان توده مسلمان به دست آورد.

خط مشی نوین

جناح، در ۱۹۴۰ خط مشی نوینی‌را برگزید. او میدانست که مسلمانان بعنوان اقلیت نمیتوانند حقوق خود را در هندوستان بدست آورند و از این رو تصمیم گرفت پس از مستقل شدن هند کشوری‌بنام پاکستان بوجود آورد که از مسلمانان هندی تشکیل شده باشد. مسلمانان هندی که ازوضع خودرضایت نداشتند به نهضت تجزیه طلبانه وی گرویدند و بدین ترتیب اوبا استفاده از پیروانش موقعی چنان مستحکم‌یافت‌که بریتانیا ناچار شد از مخالفت باتجزیه هند دست بردارد و با تشکیل دو کشور مستقل و مجزا «هند» و «پاکستان» موافقت کند.

پس ازاعلام‌استقلال پاکستان، «جناح» بعنوان اولین رهبر این کشور برگزیده شد. شهرکراچی زادگاه او و پایتخت و «لیاقت‌علی خان»، نخست وزیر شدو بریتانیا تسلط حکومت پاکستان را بر کلیه ایالات مسلمان نشین به استثنای کشمیر، اعلام کرد.

نخستین بحرانی که در زمان حکومت «جناح» در پاکستان رخ داد، تظاهرات سیکهای «پنجاب» بود که بخش مهمی‌از جامعه این ایالت را تشکیل میدادند. این طغیان با کاردانی «جناح» پایان یافت اما هنوز مشکلات فراوان وجود داشت.

مسئله کشمیر

در پائیز سال ۱۹۴۷ مساله کشمیر مطرح شد. در این ایالت که راجه‌ای هندی داشت تعداد زیادی مسلمان سکونت داشتند بنحوی که سه چهارم جمعیت را مسلمانان تشکیل میدادند طغیانی در این ایالت بوقوع پیوست و توسط قبایل ساکن مرزهای شمال‌غربی تقویت شد. دولت هند برای حمایت از این طغیان نیروهای خود را به کشمیر فرستاد و نبرد ادامه‌یافت تا سرانجام هند و پاکستان در ژانویه ۱۹۴۸ موضوع را به شورای امنیت‌سازمان ملل‌متحد احاله کردند.

«محمدعلی جناح» پس از آن هم خود را مصروف آرامش بخشیدن بسایر ایالات کشور کرد ولی مرگ امانش نداد که ثمره سالها کوشش و فعالیت خود را به چشم ببیند و در ۱۱ سپتامبر ۱۹۴۸ در کراچی در گذشت جانشین وی سیاست مداری از اهالی بنگال شرقی موسوم به ناظم‌الدین بود.

بدنبال مرگ قائد اعظم، اوضاع در کشمیر آرامش نسبی یافت و در اول ژانویه ۱۹۴۹ آتش‌بس برقرار شد ولی غائله کشمیر خاتمه‌نیافته بود. بسال ۱۹۵۶، نهرو نخست وزیر هند پیشنهاد کرد که کشمیر بر اساس‌خط آتش بس، تقسیم شود پیشنهادی‌که با مخالفت شدید پاکستان روبرو شدو پاکستان موضوع را مجددا به شورای امنیت سازمان ملل ارجاع کرد و با عقب نشینی نیرو های خود از منطقه میله‌ای سعی کرد حسن نیت نشان دهد. مسئله کشمیر منجربه جنگی خونین بین هند و پاکستان شد که شرح آن‌بعدا خواهد آمد.

مشکلات اقتصادی

درمه ۱۹۴۸، موافقت نامه‌ای بین کشورهای هند و پاکستان به امضاء رسید تا بموجب آن، مبادلات بازرگانی بین دو کشور انجام گیرد ولی مخاصمه‌های مرزی و مساله کشمیر همچنان سد راه‌بهبود مناسبات‌دو کشور بود و مساله آوارگان بروخامت روابط میافزود.

در ۱۸ سپتامبر ۱۹۴۹ ارزش رسمی لیره استرلینگ (پاوند) توسط بریتانیا تنزل داده شد و هند نیز روپیه خود را بهمان نسبت کاهش ارزش داد ولی پاکستان که فقط مواد اولیه صادر میکرد و در عوض به واردات کالاهای سرمایه‌ای‌برای توسعه اقتصادی نیاز داشت تصمیم گرفت در ارزش پول خود کوچکترین تغییری ندهد. این عمل‌موجب‌بوجود آمدن‌اشکالاتی در رابطه تجاری پاکستان با هند شد. و سردی بیشتری در روابط دو کشور بوجود آمد.

هند از تغییر نکردن ارزش رسمی روپیه پاکستان نگران بود چرا که بیم آن میرفت موازنه ارزی بین دو کشور به سود پاکستان تحول یابد. از طرف دیگر در بهار ۱۹۵۰ تبلیغات دو جانبه‌و سایرمسائل مبتلا به اقلیت درهر دو کشور باعث شد که حدودیك میلیون و۵۰۰ هزار هندوبه بنگال‌غربی روند و یك میلیون مسلمان به پاکستان شرقی مهاجرت کنند تخاصم ادامه می یافت و این نگرانی وجود داشت که اقلیت های دو کشور دچار چنان وضع نابسامانی شوند که روال مهاجرت ادامه یابد و هندو پاکستان به مسائل دیگری گرفتار آیند اما موافقت‌نامه‌ای که‌بامضاء نهرو و لیاقت علی خان رسید و بموجب آن‌حقوق اقلیتها محترم شمرده شد،باین مخاصمات پایان داد.

روابط بازرگانی دو کشور همچنان دستخوش دگرگونی بود و اگر پاکستان همچنان‌در تثبیت پول خود پا فشاری می‌کرد، محققا نمی توانست به این روابط گرمی پیشین را بخشد اما سرانجام در۳۱ژوئیه سال ۱۹۵۵، پاکستان نیز به دلیل کاهش قیمت موادولیه در بازار های بین المللی، ارزش پول خودرا تنزل داد و از ۲ شلینك و ۲ پنس به یك شیلینك و ۶ پنس رساند یعنی

به‌نرخی مشابه روپیه هندی.

مسئله‌ای بنام رودخانه‌ها

مساله دیگری که در سالهای اول پس از استقلال و تجزیه هند و پاکستان، مطرح شد نحوه استفاده از شش رود پنجاب برای آبیاری بود رودخانه های شرقی «سوتلج»، «راوی» و «بیس» در کشاورزی هر دو کشور موثر بود در هند وپاکستان از آب این رودخانه ها استفاده میکردند ولی چون هند میخواست زمین‌های‌بیشتری را زیر کشت آورد و تولید خود را افزایش دهد قصد داشت‌ازاین رودخانه‌ها‌استفاده‌ای بیشتر برد.

کارشناسان بانك بین‌المللی توسعه و ترمیم (بانك جهانی) همگام و همراه با مهندسان هندی وپاکستانی‌درسال ۱۹۵۲ به‌بررسی منطقه‌مذکورورودخانه های شرقی پرداختند تا شاید باهمکاری و کمك‌هر دو کشور بتوانند به توافقهائی در زمینه آبیاری و سد سازی برسندااما چنین هدفی حاصل نشد.

دو سال بعد کارشناسان پیشنهاد تازه‌ای ارائه کردند و آن استفاده بیشتر هند از سه رودخانه شرقی‌درمقابل گسترش و توسعه کانالهای آبیاری پاکستان از سه رودخانه غربی بود که در این مورد توافقهای موقتی بدست آمد.

در ۱۶ اکتبر ۱۹۵۱، پاکستان یکی دیگر از سیاستمداران لایق خودراز دست داد «لیاقت علی‌خان» مردی که در مقام خود، خدمات بسیار به پاکستان کرده بود بدست شخصی متعصب که دارای افکاری پوسیده و کهنه بود بقتل رسید وبدین ترتیب بحرانی تازه در پاکستان بوقوع پیوست.

جانشین برای لیاقت علی خان یافت نمیشد ودر نتیجه پس از صرف وقت فراوان «ناظم ـ الدین» خود نخست وزیر شد و «غلام محمد» به ریاست کل کشور رسید. درسالهای ۱۹۵۰ و۱۹۵۱ بهای کالاهای‌صادراتی پاکستان بالا رفت و این‌کشور توانست مقادیر معتنابهی ارز بدست آورد اما درسال ۱۹۵۲ بهای این کالا بویژه چتائی و پنبه پائین آمد و نیاز پاکستان به واردات گندم برای تغذیه مردم بیشتر شد.

تاثیر عوامل مذکور در موازنه ارزی پاکستان این بود که پاکستان از ۵۴۰ میلیون روپیه مازاد، دچار ۸۷۰ میلیون روپیه کسری تراز شد و ذخائر طلا و ارز آن از یك میلیارد و ۴۸۱ میلیون روپیه به۶۰۶میلیون روپیه رسید.

در ۱۹۵۳معلوم شد که بعلت فقدان کانالهای آبیاری و نیز قلت‌باران پاکستان مجبوراست با استفاده از وام و کمك های خارجی یك میلیون و ۲۵۰ هزار تن گندم وارد کند تا مانع از بروزقحطی شود. بدین ترتیب اعتماد به دولت از دست رفت و رئیس کشور دریافت که زمان تغییر نخست وزیرفرا رسیده است. دنباله دارد

واقعه‌ای که تاریخ بشر را دگرگون ساخت

۳۱۱۰۷۱ اطلاعات
خواننده محترم- با این شماره تلفن میتوانید با هریك ازشعب وقسمتهای مربوط به موسسه اطلاعات ونشریات مختلف آن تماس بگیرید

از : تایمز

ترجمه : اخگر

کمون پاریس: یک قرن پس از نخستین انقلاب کارگری جهان

تابلو «میراث مخوف» اثر دومیه درباره کمون پاریس تاریخ داخل عکس ۱۸۷۱

یکصد سال پیش ، نخستین انقلاب کارگری جهان بصورت «کمون» پاریس متجلی شدو اینك پس از گذشتن یك قرن از آن هنوز فریاد های کارگرانی که بدین صورت اجتماع کرده، تظاهراتی عجیب براه انداخته بودند ، فراموش نشده است . «کمون» پاریس یك «اولین » بود و «نخستین»، در اغلب موارد گرامی است. از این رو بیاد آن هر ساله مراسمی برپا میشود .

۱۸ مارس پنجاهمین سالروز کمون پاریس است .

صدسال قبل ازاین در زمان حکومت ملده ویکتوریا در انگلستان ، پاریس شاهد گسترش یك جنگ داخلی بود. دیوارهای این شهر از پوسترها وپر داردهائی که نظریات اتحادیه‌ها ، کلوبها و کمیته های انقلابی را درباره موضوعات موردعلاقه عمومی منعکس می - ساخت پوشیده شده بود. کیوسکها مملو از مردمی میشد که برای بحث درباره استراتژی نظامی آموزش و عقاید مسلك مادیون اجتماع کرده بودند .

مردان مسلح وزنان دستمال سرهای قرمزی بسته بودند ، اینجا و انجا کلمات مشابهی شنیده میشد : «جمهوری» ، «کمون» ، «انقلاب اجتماعی» . در تماشاخانه‌ها هنرپیشه‌ئی که سرود «مارسی‌یز» را میخواندند مورد تحسین عمیق حضار قرار میگرفتند . کیوسکهای روزنامه فروشها از ۵۰ روزنامه که بعدا ۴۰ عدد از آنها توقیف شد پر بود . در میادین شهر مجسمه ها از گلها و پرچمهای سرخ پوشیده شده ، تنها مجسمه ناپلئون اول در میدان «واندوم» در انتظار روزی بود که تظاهر کنندگان سرودست راست آن را قطع کنند .

هرشب عرشی قندرآسای توپ ها سکوت راشکسته و درجهت جنوب و غرب آسمان را روشن میکرد .

برگردیم به آن زمان

کشیشی انگلیسی بنام ویلیام گیسون که در یکی از کلیسا های پرتقال پاریس شاهد این صحنه‌هاست در نامه‌ای بهمسر خودمینویسد : «برگزیده افراد اروپائی برای ادامه این نبرددر پاریس جمع شده‌اند. من هرگز چنین فیافه‌هائی را که حتی در «اطاق وحشت» نمایشگاه مادام توسو در لندن تظاهر آنها را نمینوان سراغ گرفت ندیده‌ام. گرچه همه فرانسوی هستند، ولی عده زیادی از ایتالیائیهای طرفدار مکتب کاریبالدی و انگلیسی های وابسته به حزب جمهوریخواهان فوق انقلابی نیز دیده میشوند ، ظاهرا عقیده عمومی اینست که این جنگی است بین طبقات محروم وطبقه اشراف و محرومین بدور پرچم جمهوریخواهان سرخ گرد آمده‌اند .

ایسوی کانال مانش ، درطاق مطالعه خود کارل مارکس به تهیه قسمت اول سخنرانی خود که قرار است در «اتحادیه بین- المللی کارگران» ایراد کند، مشغولست .

این جنگ بیسابقه داخلی که در آن برای نخستین بار نظریه‌های مبارزه طبقاتی به محل آزمایش گذارده شد، در تاریخ بنام کمون پاریس معروفست . ازابتدا تا انتهای این واقعه بافت و ترکیب فرانسوی داشت ولی باید در نظر گرفت که همه شورش های کارگران دست چپی در قرن گذشته و حال از این منبع آب میخورد .شروع آن بدون خونریزی و پایان آن باویرانی‌ها ، آتش‌سوزی ها و نقش‌های مردگان آمیخته بود . گرچه بنحو غم‌انگیزی کمون پاریس به شکست انجامید معهذا سلیم سرنوشت وقایعی که بدنبال آن پیش آمد یعنی «دیکتاتوری کارگری» ، تکرردید .گرچه تاریخ آنرا میتوان ۱۸ مارس تا ۲۸ مه سال ۱۸۷۱ دانست معهذا ابتدای واقعی آن از سالهای بسیار جلوتر از ۱۸۷۱ و آینده آن از فراز عصرها نیز میگذرد .

نام «کمون» قبل از شروع وقایع آن در ماه مارس بعنوان راه نجات سیاسی برافکار عمومی مردم سایه انداخته بود. کوششهای نافرجامی برای برپا داشتن کمون در ۳۱ اکتبر ۱۸۷۰ و ۲۲ ژانویه ۱۸۷۱ انجام شده بود .

محاصره

عملا در مدت محاصره پروسی‌ها دربائیز و زمستان سال پیش از آن، بین ساکنان پاریس یکنوع حالت ، یك حالت یك پارچگی که ناشی از نارضایتی عمومی و وجود دشمنی مشترك بود ، احساس میشد . شبکه وسیعی از باشگاههای میهنی پرتقالی بوجود آمده و کمیته های مراقبت و نگهبانی برای نظارت درامر دفاع شهر تشکیل گردیده بود .

پس از امضا پیمان ترك مخاصمه در ۲۸ ژانویه این شبکه از بین نرفت ، بلکه با تغییر ماهیت سیاسی خود تبدیل به سازمانهای انقلابی شدند. بنا باظهار یکی از محققین سیاسی اعضا کمیته‌های نگهبانی پاریس سازمان خودرا یك حزب انقلاب سوسیالیستی میدانستند لغو و امتیازات طبقه بورژوا و سقوط طبقه اشراف حاکم ، بطور خلاصه برابری اجتماعی چیزی بود که اساس خواستهای آنها را تشکیل میداد .

بعقیده اینها کار تنها پایه موقعیت اجتماعی هرکس و نتیجه و محصول آن پایستی تنها متعلق بکارکر باشد . واقعه‌ای که سبب قیام شد در صبح روز ۱۸ مارس اتفاق افتاد یکعده از تظاهر - کنندگان که در محلات کارگرنشین شمال شرقی پاریس گرد آمده بودند از حرکت ونقل وانتقال ۴۰۰ توپ توسط یك عده سربازان دولتی از ارتفاعات استراتژیکی شهر به قسمت های دیگر جلوگیری نمودند.

«تی‌میرز» رئیس جمهوری وقت میخواست همراه با اقداماتی دیگر از قبیل توقیف بعضی روزنامه‌های انقلابی ، لغو قبل از موقع فرصت‌هائی که قانونا باشخاص در پرداخت اجاره و بروات آنها داده شده بود و انحلال گارد ملی ، اوضاع را «بحال عادی» برگرداند و اثرات جنگ را دربازرگانی و امور اداره امور احساس میکردند .

انقلاب بدون خونریزی

اگر بامعیارهای امروزی بسنجیم این یك انقلاب بدون خونریزی بود و زنان در آن نقش قاطعی داشتند . سربازان وغیرنظامیان در محلات فقیر- نشین بهمدیگر احساسات برادرانه نشان میدادند .

افراد گارد ملی و سربازان دولتی بافریادهای «زنده باد جمهوری» بایکدیگر روبرومی شدند. توپها باستثنای ده تا بقیه درمحل سابق خود باقی ماند . دوژنرال که مورد نفرت عمومی بودند توسط جمعیتی که بیشتر از سربازان خود آنها تشکیل میشد اعدام شدند . رئیس جمهوری هتل «ویل» را از در عقب ساختمان ترك کرد .

ظرف هشت روز (۲۶ مارس) انتخابات در بیست ناحیه پاریس باشرکت مردهائیکه حق رای داشتند برگزار شد .

اسلمی از رئیس جمهوری نبود. کمیته مرکزی گارد ملی که موقتا در هتل ویل متمرکز شده وقدرت را در دست گرفته بود انتخابات و سایر امورشهری رازیر نظارت وکنترل خود گرفته بود .

شورای کمون که بدینطریق انتخاب شد ۹۰ عضو داشت که ۳۰ عضو آن از طبقات صنعتگر وکارگر و بقیه رادیکالها و جمهوریخواهان و نویسندگان و ناشرین بودند .

شورای کمون برای هشت هفته بنمایندگی پاریس عمل میکرد . در اینده‌ره چند لایحه سوسیالیستی از تصویب اجتماعی پاریس از بین برد .

این واقعه عملا یکنوع اقدام تحریك‌آمیز علیه منافع اکثریت اهالی پاریس تلقی میشد . این عده نسبت به تمایلات اشرافی مجلس ملی مظنون بوده و احتیاج مبرمی را بانجام اصلاحات عمیق اجتماعی و بدست گرفتن آن گذشت . چند بالون هوائی رابرای تبلیغ به نفع اصول مرامی خویش به شهرستان ها فرستاد . چند بنای یادبود مانند ستون پیروزی در «پلاس واندوم» ، (میدان واندوم) رامنهدم کرد وگیوتین را در مراسم کارناوال مانند ،درپای مجسمه ولتر سوزانید . خانه «تی - ایرز» نیز طعمه آتش شد این شورا بخصوص نسبت به طبقه کشیشها نفرت بخصوصی نشان میداد .

باشدت گرفتن محاصره پاریس عناصر لیبرال شورا را ترك نمودند . باهمه فعالیتهای عناصر انقربی و رادیکال مانند «چارلز» و «له کلوز» که این دومی را بعنوان پدر «کمون» ارج می - گذاشتند شورا دچار انشعاب و تجزیه شد در روز یکشنبه ۲۱ ماه مه وقتی پاریس سرگرم برگزاری دسترتی بنفع گروه های گارد ملی بود سربداران و روسا از طریق «پرت‌سنت کلود» پاریس که برابر یك اشتباه بیدفاع مانده بود وارد شهر شدند. باهمه دفاعی که طرفداران کمون انجام دادند سرانجام نیروهای دولتی پیروز شدند و نزدیك به بیست هزار نفر پاریسی ظرف آخرین هفته مقاومت طرفداران کمون - هفته خونین- کشته شدند .

بعداز اعاده نظم دادگاه های دولتی مجلس به محاکمه و اعدام ۱۰ هزار نفر پرداخت که سه چهارم آنها مبارزین کمون بودند . شدت عملی که در مجازات طرفداران کمون انجام شد مخالفت عده‌ای را برانگیخت .عده‌ای دیگر نیز نهضت کمون را یك توطئه جنایت‌آمیز لقب داده بودند .

میانه‌روها

«گوستاو فلوبر» که نماینده میانه‌روها بود در این باره اظهار میدارد : «کمون پاریس تجلی قرون وسطی است . بگذارید امیدوار باشیم که آخرین آن است . « بیسمارك » نیز عقاید مشابهی در این باره اظهار کرده است . ولی مارکس کمون را «حکومت طبقه کارگر» نامید گرچه اظهارات مارکس مخالفت کسانی مانند «باکونین» را برانگیخت ولی لنین در کتاب خود «دولت و انقلاب» کمون پاریس را «نخستین اقدامی که نشان داد که راه سوسیالیسم تنها از طریق دیکتاتوری والغاء رژیم استثمارکنندگان ممکن است .»

ولی کمون پاریس با همه انعطافاتی که از افکارانارشیستی و تمایلات انقلابی در خود داشت هیچگونه خط مشی دیکتاتوری را تعقیب نکرد .

«کمون» امروز از طرف احزاب کمونیست و سوسیالیست بنام جنبش مقدس ارج گذاشته می - شود . روز ۱۸ مارس در شوروی تعطیل عمومی است وهرساله دراین روز تظاهراتی از طرف پاریسی‌ها برگزار میشود که در آن عده زیادی در گورستان «پرلاشز» اجتماع نموده وباگذاردن دسته های گل برگور کسانی که در این نهضت جان خودرا از دست دادند وایراد نطقهائی درپای دیوار کمون یاد این واقعه تاریخی را زنده نگه- میدارند .

اطلاعات دختران وپسران

یکشنبه‌ها منتشر میشود

از طغیان در آمریکای جنوبی تا سواحل زرین ریویرا ، شبهای آتشین پاریس تا توطئه‌های خونین در رم همه .. و همه جا فقط یکنفر است که بخاطر ایده‌آلهای خود نبرد میکند ، میجنگد ، عشق میورزد ، انتقام میکشد و دنیائی را در طوفان خشم خود درهم میپیچد . . .

ازصبح ۵ شنبه ۲۷ اسفندماه

سینما دیاموند

برنامه ویژه نوروزی خودرا تقدیم میدارد

THE ADVENTURERS

ماجراجویان

اقتباس از اثر پرفروش نویسنده جنجالی آمریکا هارولد رابینز

کارگردان و تهیه‌کننده : لوئیس گیلبرت

سوپر پاناویژن رنگی باصدای استریوفونیك

با شرکت : کندیس برگن / ارنست بورگناین / لی تیلور یانگ / شارل آزناوور / روسانو برانسی / اولیو یادوهاویلند / الن بیدل / تامی برگرن / دلیا بوکاردو / آناموفو و ... بکیم فهمیو (درنقش داکس)

محصول کمپانی پارامونت

بعلت طولانی بودن فیلم شروع سانسها ۱۱ صبح - ۲ر۴۵ - ۶ر۱۵ - ۹ر۴۵ بعدازظهر

گیشه سینما همه روزه بلیط رزرو می‌کند

زیباترین هدیه نوروزی ۱۳۵۰

فردین . پوری بنائی . آرمان

یک خوشگل و ۱۰۰۰ مشکل

سینماسکوپ رنگی

باشرکت مهری . تابش . حسن خیاط باشی

کارگردان محمدعلی زرندی

فیلمبردار حمید سجتهدی

تالار رودکی

برنامه فوق‌العاده

فروردین ماه ۱۳۵۰

۱ ـ ارکستر ۱۳۰ نفری پاریس ـ رهبر : اریش لاینزدورف

یکشنبه ۱۵ فروردین
- قطعاتی از سوئیت آرلزین (رزر بیزه)
- کنسرتو برای فلوت و ارکستر (موتسارت) تکنواز : ژان بی‌یر رامیال (برجسته ترین فلوت نواز جهان)

دو شنبه ۱۶ فروردین
- دریا (دبوسی)
- دو نکتورن (دبوسی)
- کنسرتو برای پیانو دو دستی و ارکستر (راول) تکنواز : «آندوچیکولینی»
- بولرو (راول)
- بعداز ظهر یك فون (راول)

۲ ـ موریس بژار و بالهٔ قرن بیستم

جمعه ۲۰ و شنبه ۲۱
- آکتوس تراژیکوس (باخ)
- رقص دو نفری رومئو و ژولیت (برلیوز)
- پرستش بهار (استراوینسکی)

یکشنبه ۲۲ فروردین
- ارمغان های کورئوگرافیك (باخ و دیگران)
- سونات شماره ۵ (باخ)
- پرنده آتشین (استراوینسکی)

دوشنبه ۲۳ فروردین
- پرستش بهار (استراوینسکی)
- آیا مرك خواهد بود ؟ (اشتراوس)
- پرنده آتشین (استراوینسکی)

۳ ـ رقص های نمایشی آلوین نیکلای

از شنبه ۲۸ تا دوشنبه ۳۰ فروردین

قطعات : تابو - توتم - تخیل - تمثیل - خیمه - برج و ....

فروش درگیشه تالار رودکی م الف ۱۳۰۰۵

ازصبح ۵ شنبه ۲۷ اسفند

هدیه نوروزی سینماهای

سانترال متروپل دریایوین ونك ب ب نیاگارا

دومرد، دوغول، دوبمب، دوآتش، دوگانگستر درغوغای بندر مارسی به اوج قدرت وعظمت میرسند و اینست ماجرای پرشور آنان که تاریخ جنایت هرگز نظیرش را بیاد ندارد ...

کمپانی پارامونت تقدیم میکند

آلن دلون - ژان پل بلموندو

در فیلم رنگی

بورسالینو

بکارگردانی : ژاك دری

باشرکت : کاترین دورول - کورین مارشان - میشل بوکه

زبان انگلیسی را در کوتاهترین مدت بیاموزید

با ۲۲۷ لیره در مدت دوازده هفته با غذا اطاق و روزانه پنج ساعت درس بدون محدودیت سن برای شاگردان . این مؤسسه ازطرف وزارت آموزش و پرورش برسمیت شناخته شده است . امتحانات آموزش دوره مقدماتی کمبریج Lower Cambridge آزمایش مهارت در زبان Proficiency لطفاً با نشانی زیر مکاتبه فرمائید .
Ian Josephs M. A.
The Regency School of English, Ramsgate, Kent, England.

شماره مخصوص نوروز ۱۳۵۰

اطلاعات هفتگی

۳۰ ریال است

چرا؟

یکبار که ورق زدید توجه خواهید کرد چقدر خرج شده وتا چه حد زیباست

اطمینان داریم روز انتشار نایاب می‌شود. ازهمه خوانندگان ارجمند خواهش داریم روزانتشار، شماره مخصوص نوروز ۱۳۵۰ را ابتباع فرمایند زیرا چاپ مجدد برایمان مقدور نیست .

بابل، دروازهٔ بهار...

اولین خانواده‌ای که صبح عید وارد بابل شوند، یکهفته میهمان شهردار خواهند بود

بابل در نزدیکی دریای بابلسر و در ۲۱۳ کیلو متری تهران قرار دارد و بلحاظ موقعیت‌خاص خود یك منطقه «توریستی» به شمار میرود، دراین‌شهرمردمی مهربان و میهمان نواز زندگی میکنند که در تمام فصول سال آماده پذیرائی از بیگانه وآشنا هستند و مرد مسافر در میان این مردم مهربان رنج غربت را از یاد می‌برد...

آژانس های مسافربری‌ایران پیما، پی.ام.تی، بودرجمهر و شهپر در تمام فصول سال و بخصوص در ایام نوروز مسافران عزیز را از تهران به بابل و بالعکس انتقال میدهند و طول امتداد جاده تهران - بابل نیز اسفالته میباشد.

اینك که با اتوبوس،اتومبیل سواری و یا هر وسیله نقلیه دیگری به بابل سفر کرده‌اید بطور یقین به‌مکانی‌احتیاج‌دارید تا لحظه‌ئی در آن باستراحت پردازید و خستگی راه را از تن بدر کنید.

اگر مسافر شهر بابل‌هستید باید بدانید دراینجا ،دو هتل‌و چهار مهمانخانه وجود دارد .

هتل میامی و هتل پالمی دو هتل فوق‌الذکر میباشند و میهمانخانه های بابل نیزعبارتند از : میهمانخانه بابل، شمال‌نو، تاج و وطن .

در هتل های بابل کرایه یك اطاق دو تختی یکصدوپنجاه‌ریال است و در میهمانخانه ها میتوان باپرداخت مبلغ شصت ریال‌یك تختخواب و یکصد ریال دو تختخواب را در اختیار گرفت.

اینك که با اسامی هتل‌ها و مهمانخانه های بابل آشنا شدید بدنیست اینرا هم بدانید قیمت یك پرس‌چلو کباب کوبیده دراین شهر چهل ریال است و اگر از خوردن ته چین، چلو ماهی و چلو مرغ لذت میبرید. باپرداخت شصت ریال می‌توانید یك وعده ازاین‌غذا ها رانوش‌جان کنید.

در داخل شهر بابل نقاط سرسبز و دیدنی فراوان وجود دارد که از آن جمله است «پارك‌ولیعهد و پارك شهر ، در خارج شهر نیز پل محمد حسن خان دیدنی است .»

این پل باشهر بابل نیم کیلو متر فاصله دارد.

سینما :

سینما های شهر بابل‌عبارتند از : سینما پازارگاد تلفن۳۹۰۰ سینما داریوش ۲۵۸۷ ، سینما مهر ۳۳۲۰ . بهای بلیط ورودی سینما ها بین ۲۵ تا۱۵ ریال است .

خط اتوبوس :

در شهر بابل‌خط‌اتوبوسرانی دایر نیست ولی تعداد زیادی تاکسی دارد که با دریافت پنج ریال مسافر را از هر نقطه‌شهر به نقطه دیگر میرسانند.

بیمارستان ها :

نشانی بیمارستان ها ودرمانگاه های شهر بابل بشرح زیر است : بیمارستان‌شیرو‌خورشید واقع در «امیر کلا »دو کیلو - متری بابل . تلفن ٤٦٤٦ ، درمانگاه شیرو خورشید واقع در میدان شیرو خورشید« اول خیابان کاخ » تلفن ۳۰۷۸ ، بیمارستان شاهپورواقع درخیابان قاضی کنی تلفن۳۰۹٤،درمانگاه شماره یك واقع در خیابان‌قاضی کنی تلفن ۳۰۸ درمانگاه‌شماره دو واقع در سنك پل‌تلفن۳۰۸۹ زایشگاه نوشیروانی تلفن۳۳۸۲ بیمارستان خصوصی مازیارواقع در خیابان پهلوی تلفن ۲۲۰۰ ، زایشگاه بیست‌و پنج شهریور واقع در جاده گنج‌افروز(مرزی- گلا).

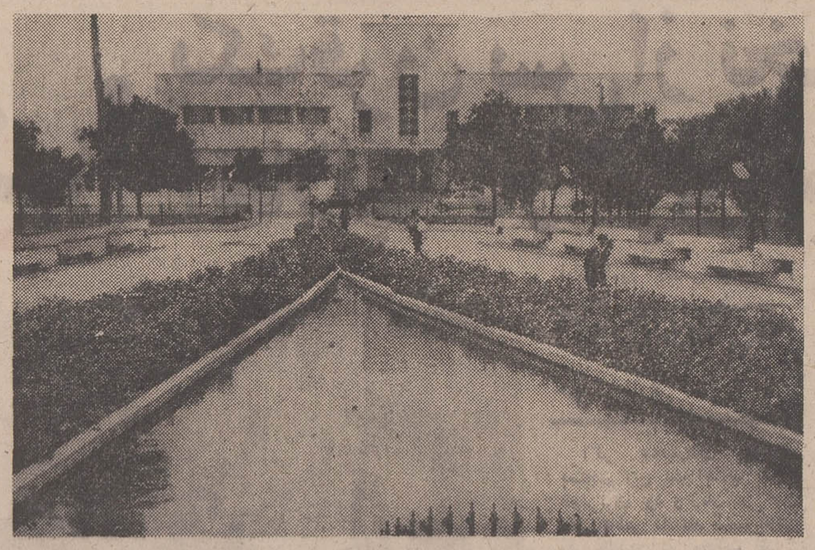

پارك زیبای «ولیعهد » بابل ،باین شهر زیبائی چشمگیری بخشیده است.

اخبار شهرستانها

صفحه ۸ ـ اطلاعات
دوشنبه۲٤ اسفندماه۱۳٤۹
شماره ۱۳٤٤٤

بانك خون :

بانك خون شهر بابل در محوطه بیمارستان شاهپورقرار دارد و تلفن ان ۳۵۹٤ است .

داروخانه ها

داروخانه های شهر بابل به شرح زیر است : داروخانه شبانه روزی آزادیان‌تلفن۲٤۵٦ داروخانه گلشنی ۳۳۳٤ فردوس مکان ۲۸۲٤ سپاس ۲٤۱۷ ، زمانی ۲۵۱٤ ، تقوی ۲۵٤۲ ، دکتر قاسمی ۲۲۲٦ ، دکتر قاسمپور ۲۷۵۹ ، شفا ۲۹٦۹ ، بقراط ٤۵۰۰ .

تلفن کاریر

اداره تلفن کاریر در مقابل پارك شهر قرار دارد تلفن های ۲۰۳۰و ۰۸ و اداره پست و تلگراف در سبزه میدان واقع است تلفن ۳٤۱۵ .

بانکها :

بانك های شهر بابل عبارتند از : بانك ملی ایران‌تلفن۳۰۰۷ بانك اعتبارات تعاونی توزیع ٤۰۸۷ ، بانك رهنی ۳۰۱۷ ، بانك سپه ۳۰۳۲،بانك کشاورزی ۲٤۷٦ ، بانك اصناف ٤۰۸۲ بانك بازرگانی ۳۰۱۱ ، بانك بیمه بازرگانان ۳۰۱۵ ، بانك صادرات ایران ۲٤٦۲ و بانك عمران ۲۳۸۷.

مراکز انتظامی

نشانی مراکز انتظامی شهر بابل بقرار زیراست :

اداره شهربانی تلفن ۳۵۰۲، کلانتری یك ۰۲ کلانتری دو ۲۸۰۰ پلیس راهنمائی ۳۵۰٤ و ٤۱۰۰ .

سوغاتی

از بابل نمیتوان دست‌خالی بازگشت چون‌دوستان‌وآشنایان در انتظار سوغاتی نشسته‌اند و یافتن هدیه‌ای جالب در این شهر نیز به آسانی امکان‌پذیر است.

دختران روستائی بابل از الیاف گیاهان پارچه‌ئی می - بافند که « کتانچه » نامدارد و معمولا آن را در تابستان ها می پوشند غیر ازاین انواع مرکبات و مرباجات در بابل بوفور یافت میشود و کاهو و گل های سنبل ، نرگس ، بنفشه و بیدمشك بابل نیز معروفست .

حفظ مقام

همانطور که اشاره شد بابلی ها درمیهمان نوازی‌یابقولی‌دیگر «ایثار محبت » شهرتی بسزا دارند و کسانی که برای چند روز در بین مردم این شهر زندگی کرده‌اند‌این‌حقیقت‌مسلم رابی «تردید» قبول دارند.

شهردار بابل‌امسال‌بنمایندگی از طرف همشهریان خود دست باقدامات وسیع زده‌است تا مسافران نوروزی که باین‌شهر وارد میشوند باز هم ،باخاطره‌ئی خوش به شهر های خود باز - گردند واین بدان خاطر است که بابلیها همچنان مقام خودرا در میهمان نوازی حفظ کنند. مثلا اگر در اولین‌لحظات‌تحویل سال جدید ۷ نفر اعضای یك خانواده وارد بابل شوند یك هفته میهمان‌شهردار‌بابل‌خواهند بود‌و هرگاه در اولین دقایق آغاز سال اتوبوسی حامل مسافران نوروزی باین شهروارد شود هر کدام از سرنشینان‌آن ۲ سکه نیم پهلوی طلا عیدی خواهند گرفت .

شهردار بابل در این باره توضیحات مفصلی دادو گفت :

چون این احتمال وجود دارد که مسافران نوروزی از چهار نقطه شهر به بابل وارد شوند‌به ماموران شهرداری دستور داده شده است مراقبت کامل بعمل آورند و ترتیبی بدهند که‌اولین دسته از مسافران نوروزی‌علاوه بر دریافت سکه های طلاتوسط دسته‌ای از مردم بابل مورد «استقبال » قرار گیرند و از آنان باچای و شیرینی و پرتقال پذیرائی بعمل آید. وی سپس افزود : ما از هم اکنون آماده استقبال از مسافران نوروزی هستیم و ماموران شهرداری در ابتدای جاده های رشت ،فیروز کوه ، هراز و شاهی(از طریق راه آهن) آماده‌اند تاپس از ورود مسافران به شهر سکه های طلارابین آنان تقسیم کنند.

شهردار بابل سپس به نکات دیگری اشاره کردو گفت :

بمنظور کنترل نرخ ارزاق و اجرای مقررات بهداشتی در اماکن عمومی اقداماتی بعمل آمد . و قرار است دفترچه‌هائی حاوی تاریخچه شهر ومحلهای دیدنی در اختیار مسافران قرار گیرد.

امسال عید به کدام ولایت میروید؟

آباده ، ولایتی است کاملا آباد که برای گردش ایام عید شما چون میده . ترو خدا هرجا میخواهید بروید، منصرف شوید و بیائید آباده مطمئن باشید که پشیمان خواهید شد !

ولایت آباده ، همه سأله شاهدرفت و آمد مسافرین ایران بشیراز می‌باشد. مسافرینی که برای رفت‌و برگشت از شیراز ،یك ناهار ، ویك چای قند پهلو مهمان آباده هستند . و لمیدانیم آباده چه خاصیتی دارد که هر مسافری که در راه شیراز ، یکبار گزارش به آباده بیفتد ، سال دیگر با هواپیما به شیراز میرود !

هتل های آباده

با همه این احوال ، ولایت آباده، همواره باآغوش باز آماده پذیرائی از مهمانان است ،و شما احتیاج ندارید که در اینجا ، دنبال هتل و مهمانخانه بگردید ، چون گارسن های هتل ها ، خودشان میایند سر راه می‌ایستند و تعارف می‌کنند و بفرما میزنند ! والبته در هتل ها در اسرع وقت شما رابستری می‌کنند !

دکتر و دارو

اگر حدای نکرده ، بیماری حادث شد ، احتیاج نیست دنبال جراحی وخون و اکسیژن بگردید ، چون اصلا‌نداریم! ولی در عوض یك‌داروخانه داریم که‌شما می توانید با خیال راحت توی صف بایستید و بعد از سه شبانه روز ،نوبت دوا گرفتنتان برسد . ولایت ماچون بسلامتی شما علاقه دارد ، فقط دارای‌یك داروخانه می‌باشد.

تلفن درخدمت شماست

اگر با بیمارستانی کار داشته باشید ، براحتی می توانید شماره تلفن یك گاراژ رابگیرید و مطمئن باشید که بیمارستان جواب خواهد داد. چون به حمدالله تلفن های اینجا براساس یك برنامه ریزی اساسی ، مرتب عوضی‌می گیرد و کار مراجعین را راه میندازد.

ضمنا از آثار باستانی ولایت ما هم بطور مجانی می توانید دیدن کنید. این آثار تاریخی که بجای سیم‌خاردار، سیم تلفن دور آنها پیچیده شده نیز ها و کابل های تلفن ولایت آباده‌است که بیشتر شبیه آثار باستانی است وتا بحال ، عده‌ای از توریست ها ، اینها را اشتباه گرفته و از آنها عکسبرداری کرده‌اند!

گردشگاه های عمومی

خود اهالی آباده ، جائی برای تفریح ندارند ، چه برسد بشما !

البته از حق نگذریم . از جا های تفریحی آباده ، یکی کوه خواجه‌است که دور از جان شما ، قبرستان آباده می باشد . با جاده خاکی !

دیگر « تل آسیاب » است که‌جاده خاکی و بی سایه و سبزی است و بدرد همه کاری میخورد ، غیر از گردش کردن !

بانك داریم !

اما از حق نگذریم ، در عوض‌وضع ما از نظر مالی خیلی خوب است ،چون تا دلتان بخواهد در ولایت ما بانك وجود دارد ، و طبق آماری که یکی ازاهالی گرفته ، اگر قرار شود بانك ها را بین اهالی تقسیم کنند ، بهر نفر یك بانك میرسد !

البته شما که از تهران تشریف‌می آورید ، باید فیلا اطلاع بدهید که به تعداد اعضای خانواده‌تان در اینجابانك تاسیس شود!

در خاتمه ، تنها راهنمائی ما این است که در ولایت ما به حمام نروید، صبر کنید یکدفعه در شیراز برویدحمام و باعث خجالت مردم آباده نشوید؟

همانطور که ملاحظه میفرمائید. این‌عکس از آثار باستانی و لایت آباده است که متجددین به آن میگویندسیم تلفن !

سوغات ولایات

سوغات: آباده : هادی خرسندی

استاندار خوزستان :

ازاین‌پس بفرمانداران وبخشداران «مجری» نمره‌میدهیم!

*** دیگر استقبال یا بدرقه ، نمایانگرطرزکار فرمانداران یا بخشداران‌نخواهدبود..**

استقبال یا بدرقه از یك فرماندار یابخشدار ، دیگر نمودار ارزشیابی کار او نخواهدبود ... ما ازاین پس به فرمانداران یابخشدارانی نمره خوب میدهیم که علاوه بر کار های جاری ،امور عمرانی منطقه خودشان را نیز بنحو مطلوب انجام‌داده باشند.

فرمانداران و بخشداران ، قبلا در اجرای برنامه های عمرانی دخالتی نداشتند ،آنهاناظر کار هابودند اما از این‌پس آنها میتوانند که مجری برنامه ها باشند و باید اینکار را باگوشش هرچه بیشتربنحو مطلوب بانجام برسانند...

این مطالب راآقای سالور استاندار خوزستان ، در جلسه فوق‌العاده انجمن استان‌بیان کرد.

دراین جلسه فرمانداران ، بخشداران ، روسای‌انجمن های شهرستان ها و جمعی از مدیران کل و معاریف‌حضور داشتند.

آقای سالور استاندار ضمن سخنان خود برنامه‌های کشاورزی ، عمرانی ، بهداشتی و تامین آب‌و برق روستا ها را که در ششماهه اول سال ۱۳۵۰ با هزینه دویست‌و سه میلیون و یکصدو چهل و دو هزار ریال بمرحله اجراء درخواهد آمد تشریح کردو ضمن‌تشریح اختیارات به فرمانداران و بخشداران واین که آنها بایستی مجری طرحهای آبادانی مناطق حودشان باشند گفت:

مبلغ چهار میلیون تومان از بیست میلیون تومان هزینه این طرحها باید از طرف مردم پرداخت شود یعنی انجمن های ده شهرستان و استان باید به تامین مبلغ مذکور همت بگمارند... می بینید که سهم دولت در تامین هزینه اجرائی این طرحها چهار برابر است ومن بشما اطمینان میدهم که هرقدر سهم مردم اعم ازدادن وجه نقد یا اهدای زمین وغیره بیشتر باشد ،متقابلا سهم دولت رو بازدیاد خواهد گذاشت ، بنابر این محدودیتی برای این کار نمیتواند وجود داشته باشد و مانباید در چهارچوبه چهار میلیون‌تومان متوقف شویم . امیدواریم در ششماهه اول سال ۵۰میتوانیم تمام برنامه ها را تمام کنیم ... در پایان این جلسه سئوالاتی از طرف فرمانداران، بخشداران و سایر حاضران در جلسه مطرح شد که‌استاندار به‌آنها پاسخ گفت.

برای پیشگیری از هجوم ملخ

درسراسر بنادر خلیج فارس پستهای دیده بانی ایجاد شد

برای پیشگیری از هجوم‌ملخ در بندر بوشهر،بندر کنگان ، و نقاط دیگر پستهای دیده‌بانی دائر شد.

از طرف اداره حفظ نباتات و کشاورزی بنادر و جزایر خلیج فارس ، اقدامات وسیعی برای مبارزه با ملخ به عمل آمده و در کلیه نوار ساحلی بندر کنگان ، ماموربن اداره حفظ نباتات و کشاورزی بحال‌آماده‌باش درآمده‌اند و چند پست دیده‌بانی مستقر شده‌است.

بنابه گزارش خبرنگار مادر بندر کنگان :گفته میشوددسته های ملخ در آسمان عربستان ، به پرواز درآمده‌اند واقدامات احتیاطی در بنادر و جزایرخلیج فارس ، بمنظور جلوگیری از هجوم دسته های ملخ‌به‌ایران صورت گرفته است .

ضمنا در سرتاسرسواحل‌بندر بوشهر کلیه کارکنان اداره حفظ نباتات بندر بوشهر بحال آماده باش درآمده‌اند و برای مبارزه با این آفت اقدامات وسیع و دامنه‌داری آغاز شده است .

در بندر بوشهر چند پست دیده‌بانی مستقر شده از جمله یك فروند هواپیمای سمپاش و مقداری سم نباتی در اختیار مامورین قرار گرفته است .

دسته های ملخ در آسمان عربستان سعودی دیده شده و دستور آماده‌باش در سواحل بنادر جنوب برای مبارزه باحمله احتمالی ملخ به ایران صادر شده است . تادرصورت مشاهده حمله ملخ ، سریعا در مورد مبارزه باآن اقدام شود.

در فرمانداریها وشهرداریهای آذربایجان

مکالمه تلفنی، جای مکاتبه رامیگیرد!

*** بودجه سال ۵۰ شهرداری تبریز تصویب شد**

سمینارفرمانداران وشهرداران آذربایجان شرقی با صدور قطعنامه‌ای بکار خود پایان‌داد.

جلسات این سمینار بمدت ۳ روز در تبریز ادامه داشت .

واگذاری زمین های اوقافی در شهرستان های آذربایجان‌به شهرداریها و انجمن های ده‌در قطعنامه این سمینار منظور شده است تا در مورد ایجادتاسیسات شهری از قبیل پارك ها، مدارس و میادین ورزشی دراین زمین ها اقدام شود.

فرمانداران و شهرداران آذربایجان بموجب این قطعنامه سعی خواهند کرد حتی‌الامکان امور و مشکلات اداری خود را با مذاکره حضوری و تلفنی حل‌و فصل کنند و کمتر کار ها از طریق مکاتبه انجام‌شود.

تصویب بودجه

بودجه سال ۱۳۵۰ شهرداری تبریز در جلسه اخیر انجمن‌شهر بتصویب رسید . بودجه سال ۵۰ شهرداری - تبریز ۴۵۸ر۷۹۰ر۰۰۰ ریال‌تعیین‌شده است.

آقای دکتر حمید وارسته شهردار تبریز دراین مورد به خبرنگار ما دراین شهر گفت: امور عمرانی شهر تبریز در سال آینده گسترش بیشتری خواهد یافت .

بطوری که در سال جدید سی میلیون تومان هزینه فقط صرف امور عمرانی خواهدشد.

در سال۴۸ شهرداری تبریز یازده میلیون تومان بودجه عمرانی داشته و در سال ۴۷ ، شصت میلیون ریال هزینه عمرانی شهرداری تبریز شده است .

شهردار افزود : بقیه بودجه مصوبه انجمن شهرتبریز،صرف امور پرسنلی شهرداری خواهد شد.

یکهزار تن گندم به میناب حمل‌میشود

از طرف استانداری استان ساحلی مقدار یکهزارتن‌گندم دراختیار فرمانداری میناب قرار خواهد گرفت .

طبق گزارش خبرنگار ما در میناب : از طرف آقای مرعشی فرماندار میناب دونفر از عاملین برای تحویل گرفتن گندم و فروش بین اهالی به استانداری معرفی شدند .

تاکنون چندین کامیون گندم به میناب حمل شده و زیر نظرفرماندار توسط عاملین فروش بین روستائیان ، کشاورزان و اهالی شهرستان میناب از قرار کیلوئی هشت ریال بفروش رسید .

نمایندگان اطلاعات درخدمت مردم

مردم «فراشبند» احتیاج به کمك دارند

امسال بعلت نیامدن‌باران در «فراشبند» فارس علوفه کمیاب شده و دامداران ، اجبارا دام‌های‌خودرابه نازل ترین قیمت میفروشند قیمت جو نیز در این منطقه بطرز سرسام آوری ترقی کرده و دامداران، نمیتوانند برای تغذیه، دامهای خود از جو استفاده کنند. قیمت گندم نیز به دلیل ذکر شده‌افزایش یافته است و مردم از این حیث درمضیقه هستند با توجه به این امر که مقامات مسئول در سراسر کشور در مواقع بروز خشکسالی از طریق دادن وام و کمکهای لازم بیاری کشاورزان و دامداران میشتابند، لازم‌است به‌مردم فراشبند توجه بشود. لازم بیاد آوری است که‌اکثر ساکنان فراشبند از طریق دامداری امرار معاش میکنند

و با پیش آمدن اوضاع فعلی میتوان دریافت (تنها راه) معیشت‌مردم،بامشکلاتی‌مواجه شده است.عده‌ای‌ازدامداران و اهالی فراشبند که به دفتر نمایندگی روزنامه اطلاعات مراجعه کرده بودند، ضمن اظهار مطالب بالا تقاضا کردند ، مقامات مسئول به وضع آنها رسیدگی کنند.

سمنانیها از مسافرت باقطارچشم‌پوشیده‌اند

با حذف واگنهای درجه ۳ ازقطار سریع‌السیرتهران- مشهدو بالعکس، گروهی از اهالی و کسبه سمنان که با واگنهای درجه ۳ قطار به این دوشهر - تهران‌و مشهد - مسافرت میکردند ، از مسافرت‌باقطارچشم پوشیده‌اند یکی از اهالی سمنان که اکثر اوقات به مشهد وتهران مسافرت‌باقطارچشم‌پوشیده‌اند مطالب بالا در دفتر نمایندگی روزنامه اطلاعات در سمنان، به خبرنگار ما گفت: برای تهیه بلیط قطاربه گیشه‌بلیط فروشی سمنان‌مراجعه کردم مسئول گیشه بلیط فروشی گفت: اگر میخواهید بطور «ایستاده» سفر کنید بلیط بشما خواهم داد‌برای بیش از دویست مسافر ، بلیط قطار بطور ایستاده فروخته شد و قطار حرکت کرد. با توجه به خاکی بودن قسمتی از جاده تهران - مشهد، اکثر مسافرین ترجیح میدهند برای مسافرت از سمنان به تهران‌و مشهد ، باقطار مسافرت کنند ولی جا دارد بنگاه راه آهن دولتی ایران توجهی به این موضوع داشته باشد .

توفان وضع چندشهررا بهم ریخت!

پرواز هواپیماها درتبریز متوقف شد ودهها درخت ریشه‌کن‌گردید

بادو طوفان شدیدی که از بامداد جمعه گذشته در شهر های آذربایجان شرقی شروع شده بود تا دیروز ادامه داشت، این طوفان کم سابقه چندین درخت کهنسال‌را ریشه کن کرد و در محلات مختلف تبریزباعث قطع سیم های برق گردید.

خبرنگار ما در تبریزگزارش داد : پرواز هواپیما ها بر اثر طوفان قطع شده بود و اتصال سیم های برق خطرات فراوانی ایجاد کرده بود . مردم تبریز که ناگهان باطوفان مواجه‌شده بودند خیابان ها راخلوت کردند، مخصوصا ، آن عده که به مناسبت فرا رسیدن شب عید، در مغازه ها سرگرم خرید بودند ، مجبور شدند خریدخود رانیمه کاره بگذارند و فرار را بر قرار ترجیح دهند! بامداد روز شنبه ، دانش آموزان ،به زحمت خودرا به دبستان ها رساندند . طبق گزارش اداره هواشناسی طوفان تبریزدرساعت بیش از ٦۰ کیلو متر سرعت داشته است .

عصر دیروز که هوا آرام شده‌و طوفان به پایان رسیده بود،مردم باتعجب به تنه های درختان کهنسالی که براثر طوفان ، نقش زمین شده‌بودند، مینگریستند !

در اهواز و اکثر نقاط خوزستان نیز طوفان شدیدی درگیر شد . و زندگی مردم‌را مختل کرد مخصوصا آهوازی‌ها سرگرم خانه تکانی بوده‌و اثاثه و لوازم خود را از خانه هابیرون ریخته بودند ، غافلگیر شدند!

در حومه اهواز ، چند درخت کهنسال ریشه کن گردید و خساراتی ببار آمد ،ماموربن پلیس راه اهواز ، هنگامی که طوفان جریان داشت شاهراه تهران - اهوازرا مدتی بستند تا از وقوع حوادث رانندگی در این جاده جلوگیری بعمل آورند.

شهردار جدید گرگان

آقای خاوری شهردارگرگان از سمت خود استعفا کرد و انجمن شهر پس از موافقت‌با استعفای وی بلافاصله تشکیل جلسه داد تا شهردار جدید را انتخاب کند.

گزارش خبرنگارمادرگرگان حاکیست : دراین جلسه‌آقای دکتر «سورن رهنما » بسمت شهردار جدید گرگان انتخاب شدو کار خود راآغاز کرد.

نقش های زندگی...

* گوش «نادعلی» رفت !

در روستای تکیه از توابع «مریانج» همدان ، بین دو الاغ بر سر توبره کاهی نزاع روی داد. وطرفین با گاز و لگد بجان هم افتادند . الاغ هاسرگرم لت‌وپار کردن هم بودند که جناب نادعلی شیروانی از راه رسید. وجدان به او نهیب زد : مردحسابی ایستاده‌ای و جنك دو الاغ را تماشا میکنی ، بروآنها راسواکن ! «خانعلی» بایك حرکت سریع خودش راوسط الاغ ها انداخت و فریاد برآورد : حیوانها آرام خوب نیست اینقدر بهم بپرین ! یکی از الاغ هاکه یك چشم بیشتر نداشت ، گوش نادعلی بیچاره را بدندان گرفت و از جاکند . نادعلی بیحال روی زمین افتاد . بستگانش او را برای معالجه به همدان انتقال دادند ، اما، بالاخره هیچکدام ازاین اقدامات برای «نادعلی» گوش نشد!

* مردی که زیاد میخورد !

وقتی ، چند نفر از اهالی تربت جام ، بقصد اجرای مراسم حج عازم مکه بودند ،«یوسف آقا» شکمش را برای «ولیمه » بازگشت انها صابون میزد ، و هنگامی که حاجی ها برگشتند . او جلوتر از تمام مستقبلین،بشکن زد وبه انها، خوش‌آمدگفت.

اولین روزی که بساط ولیمه حاجی های تربت جام پهن شد ،یوسف‌آقا سر سفره حاضر شد و چون در یك روز هشت حاجی سفره پهن کرده بودند ، «یوسف آقا» مجبور شد ، پیش هر ۸ نفرشان برود و شکمی از عزا در اورد . صبح که از خانه بیرون رفته بود ، سبك بود، اماعصر ، چهار نفر ، دست‌و پایش را گرفته واو را کشان کشان به خانه‌اش بردند .

ولی ، پرخوری کارش را کرده بود و چیزی نمانده بود، « یوسف آقا» بترکد! بموقع بداداش رسیدند و اورا به مشهد بردند. و حالا حالش بدنیست ، اما از کسانی‌که به عیادتش میروند ، میپرسد : باز هم حاجی ها ولیمه میدهند یانه !؟

* نبرد گدایان !

«شیرعلی گدا» گدای سمج اهوازی ، طبق معمول کنار خیابان لم داده بودو دست مبارکش را بسوی عابرین دراز میکرد، که سکه‌ای در کف دستش قرار دهند و ناامیدش نگردانند . دراین بین گدای دیگری بنام قاسم از راه رسید و به شیر علی گدا ، پیشنهاد کردمکان گدائی رابه او واگذار کند و در عوض صد تومان‌بگیرد، منتهی به‌این شرط‌که این صد تومان را٦ماه بعد به او بازگرداند، «شیرعلی‌گدا» قبول‌کرد و سندی که‌خودشان میدانستند چگونه سندی است ردوبدل شدو معامله‌جوش خورد !امایك روز بعد، شیر علی گدا سراغ قاسم آمد واز او خواست مکان را تخلیه کند . قاسم هم‌پولش را مطالبه کرد. اما شیر علی گدا منکر شد. وگفت: من اصلا تورا نمیشناسم !

زدو خورد این دو درگرفت . پاسبان پست رسیدو وقتی به علت دعوای آنهایی برد ، هردو را از آن محل دور کرد و روانه نوانخانه نمود!

صاعقه‌در بیستون

چوپانی را هلاك کرد !

در ۳ حادثه ، هشت نفرکشته ومجروح شدند

در دو حادثه رانندگی در بیستون و دماوند دو نفر نفر کشته شدند و پنج‌نفر بسختی آسیب دیدند.

همچنین‌صاعقه در حومه بیستون چوپانی را تبدیل به زغال کرد!

خبرنگار ما در قصرشیرین گزارش داد:

اتومبیل شماره ٦۱۲٦۳ براندگی علی اکبری در دوازده کیلو متری بیستون باکوه تصادف کرد و یك نفر کشته و پنج تن از سرنشینان آن مجروح شدند.

این اتومبیل از تهران عازم قصر شیرین بود. مقتول این‌واقعه احمد دژل‌نام داشت.

صاعقه زدگی

چوپانی بنام «امان» از ساکنین قریه «دارونه » بیستون که در ارتفاعات این منطقه مشغول چراندن گوسفندانش بود ، دچار صاعقه زدگی شد ودرگذشت .

در دماوند

پیر مردی هنگام عبور از عرض یکی از خیابان های دماوند باکامیونی تصادف کردو کشته شد.

مقتول سیدحسن یحیی موسوی نام داشت و ۷۵ ساله بود.

سیدحسن برای دریافت سهمیه تریاك خود ازقریه «سادات‌محله » آبعلی به دماوند آمده بود و بهنگام‌مراجعت به زادگاه خود دچار حادثه شد و جان خود را از دست داد.

زنان

چند نکته درباب هدیه دادن و سوقات خریدن

سیما دبیرآشتیانی

از سفر عید چه سوقاتی می آورید؟

آخرین روزهای اسفند هرسال بساط خانواده ها بهم میریزد بچه ها اغلب این روز ها پدر و مادر راکترمیبینند واگر کوچکتر باشند بیشتر کوچه و خیابان را زیارت میکنند .

خیابانها شلوغ و پراز مردمی است که‌از این مغازبه آن مغازه وز این پاساژ به‌آن پاساژمی - روند تا بلکه جنس مورد نظرخود رابیابند . این ازدحام تاچند روز دیگر به شهرستانها کوچ میکند چون این خوی و عادت ایرانی است که وقتی به شهری سفرمی کند برای دوستان خود هدیه‌ای بیاورد خانمها اغلب انفدر در این خلق و خوی زیاده‌روی میکنند که بقول معروف کفر شوهرشان را درمی‌آورند ولی بهر حال هر چه هست این یک سنت ایرانی است سوقات چیز خوبی است و کمتر کسی است که از دریافت آن خوشحال نشودولی‌اگر درانتخاب آن سلیقه‌ای خرج نشود واقعا بیهوده و حتی در بعضی موارد آزار دهنده‌است .

بعضی مواقع بسیاری از خانم ها وقتی برای خرید هدیه ویا سوقات به بازار میروند فقط میخواهند «چیزی» خریده‌باشند اینکه آنرا باسلیقه و حسن‌نظر انتخاب کنند برایشان مطرح نیست در صورتیکه هدیه و یا سوقاتی که شما بدوست و خویشاوند خود میدهید نه‌تنها معرف سلیقه‌شماست بلکه‌گویای شخصیت شما می‌تواند باشد .

اما مسلما در هر شهری سوقاتی مخصوصی رابیدا میکنید و بدانید که‌اگر هنردستی و بومی آن سر- زمین را بعنوان سوقات بدوست خود هدیه کنید بیش از پیش خوشحال خواهد شدچه بسامکن است که هرگز گذرش به شهری که شماسفر کرده‌اید نیفتاده باشد واین هدیه یادگاری خوبی‌است

این محبت را نسبت بدوستان‌و اقوام خود داشته باشید که از سلیقه و نظریات آنها کمابیش‌آگاه شوید برای درک‌این مسئله لزومی ندارد کهوقت صرف کنید بلکه‌می- توانید از اشیاء زینتی منزل هر خانم و از نحوه دکوراسیون‌خانه اورا دریابید که به‌اشیاء قدیمی وکلاسیک علاقمند است یا بیرومد روز و طرحهای مخصوص هیی هاست واگر این زحمت را بخود بدهید که هنگام سفر برای هر کس شیئی مورد نظر او را بخرید و کنار بگذارید دقت نظر وتوجه خودتان را بثبوت رسانده‌اید .

در بعضی از خانواده ها افراد کلکسیونریزندگی میکنند که اغلب برای تکمیل کلکسیون خود به این دروآن در میزنند مثلا اگر این منسوب شماقوطی کبریت‌جمع میکند و شما عازم اصفهان هستید برای او چند قوطی‌کبریت ارزان قیمت منقش به تصاویر مختلف بیاورید .

تصور نکنیدکه‌هرچه قیمت‌هدیه شما بیشتر باشد ارزش آن به همان میزان افزون خواهد بود بلکه این نکته‌را هرگز فراموش نکنید که به تناسب بودجه خانواده‌خود بفکرسوقات‌خریدن باشیدواگر هدیه‌ای‌بسیارمناسب ولی گرانقیمت یافتید با شوق‌و ذوق آنرا خریداری نکنید چه ماه فروردین واقعاماه پرخرجی است و همین ولخرجی‌هاست که در پایان ماه اغلب خانواده

هارا به قرض میکشاند .

هدیه مناسب چیست ؟

دروهله اول هدیه خریدن برای بچه‌ها بنظربعضی ازخانمها خیلی آسان است در صورتیکه درخرید سوقات و هدیه برای‌بچه ها هزار نکته باریکتر از مووجود دارد .

حتما دیده‌اید اغلب هدایائی که برای بچه ها می‌آورند با حدسنی آنها تناسب ندارد و ب آنقدر بی- استحکام است که همان روز اول می‌شکند و خورد میشود .

خانمی را سراغ دارم که برای یک دختر سه ساله یک تفنگ آتشفشان آورده‌بود که قدرت‌بدنی این کودک برای حرکت ماشه تفنگ هم کافی نبود و یا در یک جشن تولد یک خانم جوان برای پسر چهار ساله‌ای یک‌عروسک موبور آورده بود و این خنده‌آور بود که‌دائم سعی‌داشت این«نی‌نی» رابه آغوش پسرک بیاندازد غافل از آنکه یک ماشین ارزان قیمت و متناسب بمراتب برای این پسر شیطان عزیزتر از این عروسک موبور و قشنگ بود .

این نکته را هنگام خرید سوقات برای کودکان‌موردتوجه قرار دهید که هدیه را متناسب با سن و جنسیت آنها خریداری کنید و اگر واقعا برای کودکی در خانواده‌ای خرید میکنید خواهر وبرادر او را فراموش نکنید و اگر بودجه نامحدودی دارید این بودجه را برای‌سه ویا دونفر آنها خرج کنید.

هیچ‌لزومی ندارد که هدیه شما بزرگ باشد که‌بقول معروف بچشم بیاید بلکه بایک جعبه مداد رنگی ویک دفترچه نقاشی و یایک جعبه آبرنگ‌ویا یک کتاب قصه قشنگ که این‌روز ها زیادهم گران نیست میتوانید فرزند دوست و آشنای خودرا خوشحال کنید .

ره‌آورد سفربرای دوستان

این مسئله که هدیه باید متناسب باسن هدیه گیرنده باشد همیشه مطرح است هرگز از سفر برای دوست جوانی‌که میدانید بزینت آلات مدروز علاقمنداست روسری بته‌دار نیاورید چون بدون تردید آنرا بدیگری خواهد بخشیدبلکه این نکته را توجه داشته باشید که اکنون در شهرستانهای ما گردن‌بند . گوشواره . کیف های خورجینی، دست بند های ارزان قیمت و جالبی ساخته میشودکه هدایای جالبی‌برای دوستان‌تهرانی است.حتی‌اگر شماساکن‌شهرستان هستید واین روزها برای دیدن اقوام ودوستان‌خود رهسپارتهران هستید این را فراموش نکنید که صنایع دستی ما در شهرستانها جالب‌ترین‌هدیه برای‌دوستان‌است.

بخاطر دارم که دوستی از سفر ایرانشهر حاشیه دست ـ دوزی جالبی‌برای‌خانمی‌سوقات آورده بود که در یک ضیافت عصرانه اورا شیکتر ازدیگران کرده بود در صورتیکه این‌کار دستی های جالب در همان‌شهر و محل بسیار ارزان است .

خانمی‌بایک گردن‌بدارزان قیمت که میگفت در حدود ۲۰ تومان از بازار مشهد خریده است آرایش لباس ساده خود را چشمگیر کرده بود در صورتیکه اغلب ما تصور می‌کنیم که‌باید از مشهدفقط‌انگشتر ودست‌بند فیروزه سوقات بیاوریم

اگر برای همکار اداری‌خود سوقات میخرید حتما باین‌نکته توجه داشته باشید که‌او دارای همسر است یا مجرد . چون نوع هدیه‌شما بدون تردیدبرای اوفرق خواهد کرد .

سعی کنید از سفر برای دوست و همکار اداری خود که همسر وفرزند دارد هدیه‌ای مورد استفاده‌خانواده تهیه‌کنید مثلا یک بشقاب دیواری یا یک زیر سیگاری و یا یک گلدان و خلاصه‌هدیه‌ای برای خانه و خانواده که همسر اونیز دریابد که شما بفکر او نیز بوده‌اید .

سوغاتیهای خوراکی

اغلب خانمهائی که به شهرستان ها سفر میکنند و یا از شهرستان ها به تهران‌می‌آیند برای دوستان واقوام‌خودشیرینی های‌اختصاصی آن شهررا هدیه می‌آورند این غیرممکن است‌که کسی به‌اصفهان برود و باخود گزبتهران نیاورد و یاکسی به یزد برود و قطاب و پشمک و باقلوا نخرد ولی درمورد این سوقاتیهای خوراکی که‌فراهم کردنش در شهرستانها‌آسان است حتی‌الامکان نوعی را انتخاب‌کنید که در طول راه آسیب نپذیرد و آنرا طوری بسته‌بندی‌کنید که‌وقتی موعد تحویل رسید از کج و معوج شدن قوطی‌آن خجلت‌زده نشوید.

در حاشیه

دید و بازدیدهای عید

هنگامیکه به‌میهمانی میروید هرگز به‌میوه‌ها، شیرینی ویا غذاهائی که در وسط میز استو دستتان به‌آن نمی- رسد هجوم نیاورید، زیرا اینکارشماباعث میشودصاحبخانه ودیگر مهمانان شما را آدمی شکمو و بی‌ملاحظه حساب کنند .

در میهمانی در اولین برخورد بامردم و یا کسانیکه باآنها تازه باب دوستی را گشوده‌اید راز زندگی خود و خانواده خویش را درمیان نگذارید اصولا در دوستی‌ها، درد دل کردن وراز گفتن‌ها باید مراحلی را طی کند .

در یکیاچند دیدار بدون آنکه آنها راخوب‌بشناسید واز روحیات آنان باخبر گردید سفره دلتان را برای آنها باز نکنید .

وقتیکه میخواهید برای دیدن دوست و اقوامی‌بروید سعی کنید ساعاتی را انتخاب کنید که موقع‌کار، استراحت وخواب آنها نباشد و هنگامیکه در منزل کسی بودید وقتی ساعت صرف غذا واستراحت وخواب آنها رسید سعی کنید هرچه زودتر آنجا را ترک کرده و مخل آسایش آنها نشوید .

بعضی‌ها عادت بدی دارند مثلا وقتیکه بخانه کسی میروند از گلهای باغچه وشاخه درختان چیده بخانه خود میبرند، گرچه گل وبرگ وشاخه درختان را همه دوست دارند و نگهداری آنها خوب است ولی بگذارید صاحبخانه بامیل خود این کار را بکند .

وقتیکه بافرزندان کوچک خود به‌میهمانی میرویدسعی کنید مواظب آنها باشید که هنگام صرف چای، شربت،کیک وشیرینی‌های چرب آنها را بروی میز، مبل، قالی نریخته وآنرا لک نسازند اصولا سعی کنید اگر کسی را دارید بچه‌های کوچک را به‌میهمانی وید وبازدید رسمی‌نبرید ویا اگر بردید آنها را درصورت امکان بگذارید در اطاق نشیمن ویا اطاق بچه صاحبخانه بمانند اگر ماندن شما در آن خانه از چند لحظه بیشتر شد مرتب به کودک خود سر بزنید .

هنگامیکه در محفلی نشسته‌اید که چند نفر آنجا هستند از آهسته ودرگوشی صحبت کردن واشارات مبهم با یک نفر خودداری کنید. زیرا این کار شما باعث کنجکاوی دیگران میشود وازنظر تربیتی پچ‌پچ کردن ودرگوشی‌حرف زدن در یک جمع کوچک و دوستانه دور از ادب شمرده می‌شود

فال فردا

فروردین ـ یک دگرگونی شگفت‌درزندگی شما پدید خواهد آمد بطوریکه احساس خوشبختی‌خواهید کرد

اردیبهشت ـ ممکن است یک ملاقات سازنده باروسای خود داشته باشید .

خرداد ـ هدیه جالبی دریافت‌می کنید . این هدیه‌ممکن است از دوستی بسیار قدیمی و یا والدین‌شما باشد .

تیر ـ یک روزنه‌جدید درزندگی شما باز خواهد شد و شعاع خوشبختی‌چهره شما را روشن خواهد کرد .

مرداد ـ شما به یک حادثه ، بیک کاری که باعث تشویش خاطر شما شده بسیار می‌اندیشید .

شهریور ـ روزهای غم‌انگیز را پشت‌سر خواهید گذاشت و موفقیت‌های جدیدی‌به دست خواهید آورد .

مهر ـ این روزها لبریزازشادی و سرور هستید ، این صفت شما باعث‌پیشرفتتان درکار و زندگی خواهد شد .

آبان ـ یک خبر جدید بشما میرسد، با زیردستان به مهربانی رفتار کنید ، نگذارید بی‌توجهی شمابه شعاع خوشبختی‌چهره شما روگردان گردند .

آذر ـ در خانه مواظب برنامه های زندگی خود باشید و آنها را با دقت اجراء کنید ، تا کارهایتان باعث راحتی افرادخانواده و خود شما نگردد .

دی ـ یک خبری بشمامیدهند که ممکن است شما را تحت تاثیر قرار دهد ، بهتر است خونسردی‌خود را حفظ کنید .

بهمن ـ نگذارید ، حوادث زندگی بر روی شما اثر بد بگذارد ، گذشته را فراموش کرده وبه‌آینده فکر کنید و سعی کنید از شکستهای گذشته درسی‌برای پیروزی‌آینده بگیرید .

اسفند ـ در شما روح‌سازندگی قوی است ازاین صفت برای خوشبختی خود استفاده کنید .

کودکان و کتابهای خنده‌آور

برابر امار های موجود در انگلستان بچه‌هابیش ازدیگر نقاط جهان به تصاویر کمیک و کاریکاتور علاقه نشان میدهند وقسمت‌اعظم وقت‌خود را صرف‌آن میکنند .

پاره‌ای از پدر و مادرها از اینکه فرزندشان مطالب و یا فیلم های کمدی میخوانند یا تماشا میکنند ناراحت هستند و انرا مانع تعلیم و تربیت و کسب مطالب جدی و واقعی برای کودکان خود میدانند، این دسته از والدین همچنین عقیده دارند که مطالب کمدی بچه‌ها را بی‌بند و بار میکند بطوریکه به واقعیات زندگی به دیده حقارت مینگرند از انجائی که بعضی از مطالب و فیلم‌های کمدی جنبه‌جنائی دارندو افکار و زمینه اولیه کودکان را برای ارتکاب جرائم و جنایات در آینده مساعد میسازد ، بایستی نشر و پخش مطالب کمدی جنائی برای بچه‌ها دقیقا تحت کنترل و مراقبت قرار گیرد .

والدین باید هنگام خرید کتاب ، بخصوص کتاب های کمدی برای کودکان بسیار دقیق باشند .

اگربجای‌اینکه کتاب‌های مختلف در دسترس آنها گذاشته شود فقط کتاب‌های کمدی به آنهاداده شوددیگر چنین بچه هائی به مطالب جدی و حقیقی تمایل نشان نمیدهند و اصولا بخواندن مطالب کمدی‌و خنده‌آورعادت میکنند .

ازطرفی برای کودکی که‌تازه بخواندن مطالب و کتاب‌شروع کرده خیلی مشکل است که موضوعات‌کمدی‌و کاریکاتور را هضم نماید و بدین ترتیب از کتاب خواندن گریزان میشود . پس در اولین وهله به‌بچه‌ها بیاموزید که‌چگونه و چه نوع کتابی رابخوانند همان اندازه که خواندن کتاب های کمیک دور از حقیقت برای بچه‌ها مضر و زیان‌آور است، دیدن‌فیلم‌های‌نامتناسب تلویزیونی نیز خطرناک و مسموم کننده است .

مطالب آموزنده درسی ، سرگذشت نویسندگان ، مخترعین ، هنرمندان بزرگ، طرز زندگی انواع حیوانات و انواع دانستنی های دیگر (با توجه به سن بچه‌ها) برایشان مفید و اموزنده خواهد بود. توجه داشته باشید که امروزه تلویزیون تنها وسیله سر - گرمی و تفریح نیست . بلکه از این‌وسیله درآموزش و تعلیم و تربیت استفاده شایانی بعمل می‌اید . پس چنانچه در مورد استفاده از این دستگاه والدین دقت و توجه لازم را مبذول ندارند نه تنها خود و بچه‌هایشان هیچگونه استفاده‌ای نخواهند برد بلکه بحال‌آنها زیان‌آور نیز خواهد بود .

البته نمیشود گفت که بچه‌ها اصلاگرد مطالب کمدی نگردند همچنانکه ادمی به غذا های گوناگونی احتیاج دارد ، روح او نیز نیازمند مطالب گوناگون است .

باید کتاب های ارائه‌شده در آنها روح تازه جوئی انسانیت ، پیشرفت و مثبت اندیشی را تقویت کند .

باید کتاب های کمدی کودکان حاوی درس های لازمی برای تعلیم و آموزش صحیح بچه ها باشد تا بچه بخودی خود از تمام گوشه های‌زندگی که‌مناسب باسن و فهم اوست‌اطلاع حاصل کرده سرگرم نیز شده باشد .

ترجمه ایران‌مقدم

دومدل پوشاک‌شیک و جالب بهاره

این یک مدل از دوبیس برنگ بنفش روشن است کت آن کوتاه با یقه انگلیسی‌پهن بوده و دو دهانه جیب دارد. دامن میدی جلوی‌آن‌یک چاك بلند تا بالای زانو دارد و جلوی دامن‌مثل جلوی‌کت‌است ولی باز نمیشود وزیپ آن در پشت قرار میگیرد .

مدل دوم، مانتو و شلوار است برنگ کرم یا سفید با تکمه‌های سیاه و یک کمرپهن از جنس پارچه وقلاب بزرك برنگ تکمه‌ها بادو جیب ازتو بالبه مثلث شکل و تکمه‌ای‌که روی جیب قرار میگیرد.

درمحافل زنان

شناسنامه شهرستانها

یکی از اقدامات شعب سازمان زنان در شهرستانها تهیه شناسنامه‌ایست که در آن احتیاجات ، فعالیت ها و سوابق تاریخی و نیازمندی- های طبقه زنان آن شهر منعکس شده است .

از هفته گذشته تنظیم این شناسنامه ها در سازمان زنان ایران آغاز گردید .

در نظر است با تکمیل‌این شناسنامه‌ها ،ارزیابی خدمات شعب سازمان زنان در شهرستانها درسال های‌آینده به نسبت رفع حوائج اجتماعی هرشهرستان‌مورد بررسی‌قرار گیرد .

یك خانم متخصص‌ایرانی به کراچی میرود

برای شرکت در سمینار کامپیوتر (مغز الکترونیکی) پیمان همکاری منطقه‌ای در پاکستان سه‌متخصص ایرانی عازم آن کشور میشوند .

در هیئت سه نفری ایرانی خانم شهین کلاهی از طرف سازمان امور اداری و استخدامی کشور عضویت دارد . خانم کلاهی معاون سازمان زنان در امور شهرستانهاست .

هُد هُد قصه‌گو
بهترین هدیه برای بچه های خوب

قابل توجه مسافرین نوروزی

شما که برای استفاده از تعطیلات نوروز بمسافرت میروید ، بیاد داشته باشید که روز ۲۹ اسفند آخرین فرصت برای پرداخت بموقع عوارض نوسازی است .

ولی شماکه عازم مسافرت هستید و قبل از انقضای آخرین فرصت از تهران خارج میشوید ، هرچه زودتر عوارض نوسازی ملك خود را محاسبه کنید و به حساب شماره ۱۵۰۰۰ در یکی از شعبات بانك ملی ایران واریز نمائید. تا علاوه بر استفاده‌ازمزایای‌خوش‌حسابی، متحمل ۹ درصد جریمه دیر کرد وقطع برق نشوید و باخیال‌راحت به مسافرت بروید .

۲۹ اسفند آخرین فرصت

برای پرداخت **عوارض نوسازی** سال ۴۹

اقتصادی

پاورقی

یك بررسی جالب از مصرف خانوار شهری

هفده درصد درآمد خانوار شهری صرف اجاره مسکن میشود

★ هر خانوار شهری بطور متوسط ماهیانه ۳۸۹۳ ریال بمصرف هزینه های خوراکی خود میرساند

۴۸۴ ریال از درآمد خانوار شهری صرف هزینه درمان و بهداشت میشود

مرکز آمار ایران در اسفند ماه جاری نتایج آمارگیری ازمصرف خانوارهای شهری را منتشر کرد.

نتایج اولین آمارگیری از مصرف خانوارهای شهری (سال ۱۳۴۷) توسط مرکز آمار ایران در اوایل سال ۱۳۴۹ منتشرشد و اینك نتایج مصرف خانوار شهری درسال ۴۸ انتشارمییابد. نتایج این آمارگیری که در قالب جلد اول آماری و برحسب گروههای هزینه ـ وسعت خانوار ـ تعداد افراد شاغل در خانوار ـ مشاغل و فعالیتهای عمده رئیس خانوار و همچنین جداول خلاصه مربوط به روند هفت ساله مصرف خانوارهای شهری منتشر شده نتایج ذیل را بدست میدهد:

هزینه خانواده شهری

بررسی مددجویان میدهد که یك خانوار شهری درماه بطورمتوسط ۷۵۷۰ ریال صرف هزینه‌های خوراکی و غیر خوراکی خود مینماید. که ۴۸٫۶ در صد از این مبلغ یعنی ۳۶۷۷ ریال رابهزینه‌های غیر خوراکی و ۵۱٫۴ درصد یعنی ۳۸۹۳ ریال را بهزینه های خوراکی اختصاص میدهد. ۱٫۶ درصد از سهم هزینه‌های خوراکی که معادل ۱۱۸ ریال میگردد ارزش مواد خوراکی است که خانوارساناویدو مصرف مینماید. باید توجه داشت که حود مصرفی در شهرها (۱٫۶ در صد از کل هزینه) در طبقات مختلف شهرها از نظر جمعیت متفاوت است و سهم خود مصرفی در شهر های کوچك (بین ۵ تا ده هزار نفر جمعیت) بمراتب بیشتر از نسبت یاد شده میباشد.

مقایسه نتایج آمارگیری مصرف خانوارهای شهری در سالهای ۱۳۴۷ و ۱۳۴۸ نشان میدهد که نسبت هزینه‌های غیر خوراکی از ۵۰٫۰ درصد در سال ۱۳۴۷ به ۴۸٫۶ در صد در سال ۱۳۴۸ تغییر کرده ودر مقابل نسبت هزینه‌های خوراکی از ۴۹٫۴ در صد در سال ۱۳۴۷ به ۵۱٫۴ در صد افزایش یافته است. تغییر نسبتهای مذکور نشان میدهد که در سال ۱۳۴۸ خانوارهای شهری نسبتی معادل ۱۳٫۴ در صد از هزینه‌های غیر خوراکی خود را کاهش داده و آنرا بمصارف دیگری (احتمالا پس‌انداز) اختصاص داده است.

هزینه های خوراکی

نتایج حاصل از آمارگیری مصرف‌خانوارهای شهری‌درسال ۱۳۴۸ نشان میدهد که‌هرخانوار شهری درماه بطورمتوسط مبلغ ۳۸۹۳ ریال بمصرف هزینه‌های خوراکی خود میرساند که‌در۶۲٫ در صد از این مبلغ (۲۴۳۳ ریال) بجهار قلم هزینه یعنی نان و برنج و گوشت و میوه و سبزیهای تازه اختصاص دارد که به ترتیب نسبتهای ۱۷٫۳ و ۹٫۶ و ۸٫۲ و ۱۴٫۸ در صد را در بر می گیرد. سهم بقیه‌اقلام هزینه که جمعاً برابر ۳۷٫۵ درصد از هزینه های خوراکی میگردد بین ۲٫۲ تا ۵٫۲ درصد تغییر میکند. عمده‌ترین اقلام خوراکی مورد مصرف خانوار های روستائی نان و گوشت و لبنیات وتخم مرغ است که جمعاً ۶۲٫۴ درصد از هزینه‌های خوراکی خانوارها را تشکیل میدهد. بین سه قلم خوراکی مذکور نان در درجه اول اهمیت قرار گرفته درحالیکه درمقایسه مصرف همین اقلام در مناطق شهری گوشت اهمیت بیشتری دارد.

در هرخانوار شهری بطور متوسط ۱۴۹۸ ریال صرف اجاره منزل مینماید در حالیکه این مبلغ در مناطق روستائی به علل مختلف منجمله ارزانی مسکن ناچیز بوده و معادل ۱۷۵ ریال میگردد.

هزینه های پوشاك

یك خانوار شهری درماه بطور متوسط مبلغ ۴۸۷ ریال یعنی ۱۳٫۹ در صد ازهزینه های غیر خوراکی خود را صرف پوشاك مینماید. در مقابل هر خانوار روستائی ۳۳٫۹ در صد از هزینه‌های غیرخوراکی یعنی مبلغ ۳۱۷ ریال را به هزینه پوشاك اختصاص میدهد.

هزینه درمان و بهداشت

نتایج آمارگیری سال ۱۳۴۸ نشان میدهد که‌هر خانوارشهری بطور متوسط در ماه ۴۸۴ ریال بمصرف هزینه‌های درمان و بهداشت میرساند و این مبلغ ۶٫۵ در صد کل هزینه ماهانه خانوارو ۱۳٫۳ درصد هزینه‌های غیر خوراکی خانوار را تشکیل میدهد

سایر هزینه ها

سهم سایر هزینه‌های غیر خوراکی خانوارهای شهری جمعاً برابر ۴۷٫۴ در صد است که در مقایسه با نسبت مذکور به هزینه‌هائی نظیر تحصیل ومطالعه، تهیه کالا و اشیاء مورداستفاده درمنزل، خدمات خانگی، هزینه وسائط نقلیه شخصی، مسافرت، مخابرات و مراسلات و تفریحات وسرگرمیها اختصاص دارد.

چهل و پنج تن از نمایندگان اتاق بازرگانی وصنایع و معادن که‌روز پنجشنبه انتخاب شدند وفردا اعتبارنامه خودرادریافت خواهند کرد، برای چهارسال آینده رهبری فعالیت های‌بخش خصوصی را در دست خواهند داشت و نقش فعالی در تدوین سیاست بازرگانی و صنعتی و معدنی‌کشور بعهده خواهند گرفت.

در بین چهل و پنج نفرانتخاب شدگان جدید، عده‌ای ازچهره های برتجربه دو اطاق‌بازرگانی و صنایع ومعادن سابق وعده‌ای از چهره های جدید وجوددارد که همه آنها در اطاق مشترك کار خواهند کرد و فعالیت آنها همزمان با دوسال آخر برنامه چهارم و دو سال اول برنامه بزرگ (برنامه‌پنجم) خواهدبود، ما از امشب بترتیب هر شب ۱۵ نفر را به علاقمندان فعالیتهای اقتصادی معرفی میکنیم تاآشنائی بیشتری با نمایندگان منتخب بخش خصوصی فراهم شود.

آشنائی بااعضای هیئت نمایندگان اتاق بازرگانی وصنایع تهران

۱ ـ سناتور دکتر طاهر ضیائی سهامی الیاف.

۲ ـ علی اکبر محلوجی مدیر عضد شرکت قند و تصفیه شکر اهواز

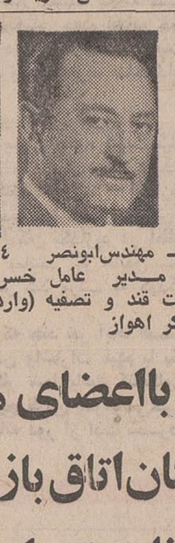
۳ ـ مهندس ابونصر مدیر عامل خسرو شاهی بازرگان

۴ ـ علی اکبر نیکپور مدیر عامل بانك پارس

۵ ـ محمد ابراهیم

۶ ـ قاسم لاجوردی سهامدار گروه‌صنعتی بهشهر.

۷ ـ کاظم کورس سهامدار شرکت بافندگی ری.

۸ ـ مهندس عنایت بهبهانی مدیر عامل شرکت جنرال

۹ ـ اکبر لاجوردیان سهامدارگروه صنعتی بهشهر.

۱۰ ـ عبدالله‌خونی مدیر عامل شرکت سنگ «فاپکا»

۱۱ ـ محسن لک ـ علی اصغر بازرگان و سهامدار شرکت جنرال طایر. (وارد کننده)

۱۳ ـ علی‌کاشانچی مدیر عامل شرکت‌قند شاه زند.

۱۴ ـ جعفر اخوان رئیس هیات مدیره شرکت سهامی جیب.

۱۵ ـ احمد فرهنگی سهامدار شرکت‌جهان

وام مسکن و تقلیل اجاره خانه

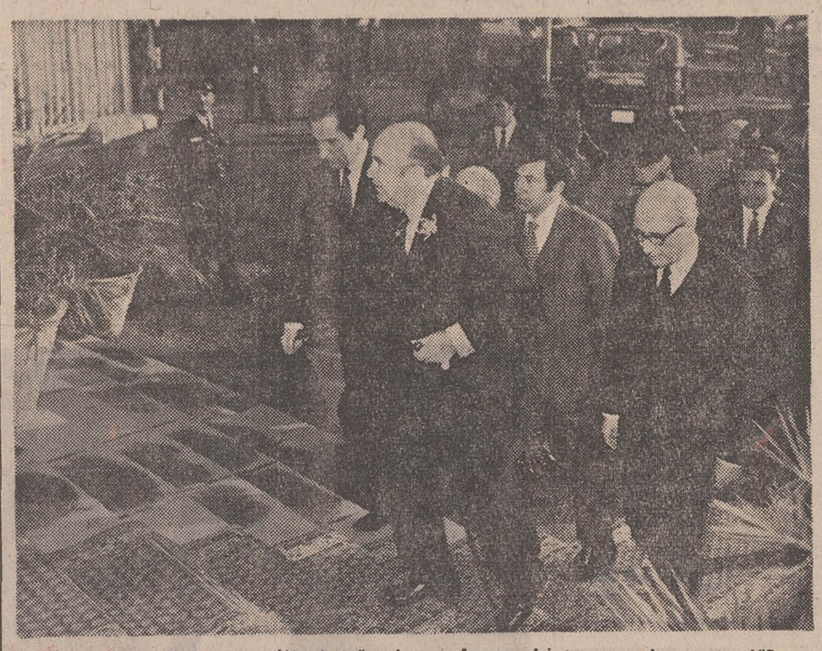

آقای امیر عباس هویدا نخست وزیر، هفته قبل‌از بانك رهنی ایران سهم شرکت پس‌انداز وام مسکن خریداری نمود. درعکس آقایان جمشید آموزگار وزیر دارائی و ابوالحسن بهنیا مدیر عامل بانك رهنی ایران در طرفین آقای نخست وزیر دیده میشوند.

ابتکاری که بانك رهنی در تشکیل شرکت‌های پس انداز و وام مسکن‌بکاربرده توجه محافل اقتصادی را جلب کرده است زیرا این اولین بار است که شرکتی بزرك باسرمایه مردم از طریق خرید سهام هزار تومانی تاسیس میشود.

با توجه‌بایکه هدف این‌شرکت دادن وام مسکن و خانه‌دار کردن قشر متوسط و اجاره نشین جامعه است باید برای فعالیت چنین شرکتی وسهام ـ داران آن که اعضای موسس شرکت هستند ارزش معنوی‌نیز قائل شد ضمن اینکه همین سهام‌ـ داران از همان روزها وماههای نخستین شروع کار شرکت از سود قابل توجه سهام خود برخوردار میشوند که باید گفت اینهم اجری است مادی که در برابر یك سرمایه گزاری‌حساب شده با یك هدف عالی اجتماعی بسهامداران تعلق میگیرد.

سرمایه‌گزاری بخش خصوصی

اهمیت‌کارشرکت های‌پس‌انداز و وام مسکن صرفنظر از جنبه های مثبتی که از نظر سرمایه گزاری مشترك بخش خصوصی برای پیش برد یك هدف عالی دارد بیشتر در اینست که این شرکتها در واقع میتوانند پایه های زندگی اقتصادی جمعی آینده مردم را پی‌ریزی کنند. باین ترتیب که بمردم یادبدهند که آنها چطور سرمایه های کوچك و بزرك خود را بخرید سهام شرکتها اختصاص دهند، چطور پس انداز های خود را از گوشه صندوقخانه و زیر بقچه‌ها و داخل گاوصندوقهای خصوصی بیرون بکشند و درراه های مثبت و ثمر بخش از نظر فردی و اجتماعی بکار بیاندازند که هم سودی عادلانه از پولی که دارند ببرند هم در مجموع از گردش این پولها چرخهای عظیم عمران و آبادانی بگردش درآید و برنامه‌های عظیم‌مملکتی پیاده شود بویژه که سرمایه شرکتهای پس اندارووام مسکن صرفا بصورت وام در اختیار مردمی قرار خواهدگرفت که از اجاره نشینی رنج میبرند وهمین مردم با دریافت وام از شرکت پس انداز و وام مسکن میتوانند برای زن و فرزند خود خانه‌ای دست و پا کنند و بقیه عمر را از خانه بدوشی نجات یابند.

کاهش اجاره خانه

برنامه کاهش بهای اجارمخانه ها نیز هدف دیگری است که من غیر مستقیم از طریق‌فعالیت شرکتهای پس انداز و وام‌مسکن اجرا میشود باین‌ترتیب که‌هرچه فعالیت این شرکتها افزایش‌یابد و وام بیشتر برای تامین مسکن دراختیار مردم گذاشته شود‌عملا زمینه تقاضا برای خانه اجاره‌ای کم میشود و همین کاهش تقاضا با توجه بقانون عرضه و تقاضا موجب کاهش بهای اجاره خانه هاخواهد شد و بتدریج خواهیم دید که قشر جدید متقاضی‌خانه اجاره‌ای ماهانه مبلغ کمتری برای اجاره یکدستگاه آپارتمان یا خانه خواهد پرداخت.

اجرای این برنامه بزرگ از طریق شرکتهای پس انداز ووام مسکن درعین حال دست دولت را درساختن خانه های ارزان قیمت‌برای‌قشر کم درآمداجتماع باز میگذارد وگویا هدف‌مسئولان بانك رهنی نیز از پیاده کردن طرح تشکیل‌شرکتهای پس انداز و وام مسکن و بکار انداختن سرمایه های بخش خصوصی‌جز این نبوده است.

اطلاعات دختران و پسران

یکشنبه‌ها منتشرمیشود

بانك مرکزی‌ایران باطلاع‌عموم‌میرساند:

اوراق قرضه در روز سه شنبه بیست‌و پنجم اسفندماه ۱۳۴۹ از محل اوراقی که‌بانك مرکزی ایران در روز انتشار (چهارم اسفند ماه ۱۳۴۹) به حساب خود خریداری نموده برای فروش عرضه میشود و در موقع فروش بهره متعلقه از تاریخ انتشار تا تاریخ فروش به بهای اسمی اوراق اضافه شده و از خریدار اخذ میگردد.

مبلغ اضافی که‌درتاریخ بیست‌و پنجم‌اسفند ماه‌برای خرید هر ۱۰،۰۰۰ ریال اوراق قرضه یکساله و سه ساله دریافت میشودبه‌ترتیب ۴۶٫۷۰ ریال‌و ۵۲٫۵۰ ریال میباشد

بدین ترتیب، برای مثال، یکبرك قرضه‌ده هزارریالی سه ساله منتشره در تاریخ چهارم اسفند ماه ۱۳۴۹ در تاریخ بیست وپنجم اسفند ماه‌بمبلغ ۱۰٫۰۵۲٫۵۰ ریال بفروش خواهد رسید.

علاقمندان بخرید اوراق قرضه میتوانند در روز سه شنبه مذکور به بانك مرکزی ایران ویا هریك ازبانك‌ـ های اعتبارات، ایرانیان، بازرگانی، بیمه، بیمه بازرگانان، تجارت خارجی، تهران، پارس، رفاه کارگران، سپه، صادرات، کشاورزی و ملی مراجعه نمایند.

۲ـ ۸۳۵۱۰ ـ۲۱

آگهی تجدید مناقصه

سازمان آب منطقه‌ای تهران در حدود ۲۷۰۰ متر پارچه فاستونی ایرانی جهت ملبوس تابستانی پرسنل های قهوه‌ای و طوسی جهت کارکنان قسمت های مختلف خود را از طریق مناقصه خریداری‌می نماید. داوطلبان می‌توانند جهت‌دریافت برگ‌شرایط شرکت در مناقصه بدفتر کل سازمان واقع در بولوار الیزابت دوم خیابان پارك فرح مراجعه نموده و پیشنهادات‌خود راحداکثر تاساعت ۱۳ (یك بعد از ظهر) یکشنبه پانزدهم فروردین ماه ۱۳۵۰ بدفتر کل سازمان تسلیم دارند. م‌الف ۱۳۰۱۶

سازمان آب منطقه‌ای تهران «شرکت سهامی»

آ ـ ۸۴۴۷۲ ـ ۱ـ۲

ورق شیروانی پلاسکوکار
برای نصب وزیرسازی فلزی
به تلفن ۲۲۲۱۰ـ۲۲۲۳۰ مراجعه فرمائید

آگهی مزایده کتبی

دانشکده پزشکی دانشگاه تهران مقداری اموال و لوازم‌اسقاط موجود در انبار فرسوده دانشکده رازطریق مزایده کتبی بفروش میرساند.

داوطلبان میبایستی برك شرائط و مشخصات مورد مزایده را از اداره اموال دانشکده پزشکی دریافت و پس از امضاء بانضمام پیشنهاد و رسید مبلغ یکصدو بیست هزار ریال وجه سپرده بحساب ۱۱۷۴ دانشکده پزشکی دربانك مرکزی ایران در پاکت لاك‌ومهر شده تاساعت ۹ صبح روز بیست‌و یکم فروردین ماه ۱۳۵۰ بدفتر دانشکده‌پزشکی تسلیم و رسید دریافت نمایند.

پیشنهادات واصله در ساعت ۱۰ صبح‌همانروزدر کمیسیون مزایده دانشکده پزشکی قرائت میشود پیشنهادات بایستی بنام اداره اموال وروی پاکت‌جمله (مربوط بمزایده لوازم اسقاط) قیدشود. م‌الف ۱۲۹۹۹

ذیحساب‌دانشکده های گروه پزشکی‌وبیمارستان ها،شمسا

کشتی وارینا

بدین وسیله باستحضار بازرگانان محترم میرساند که کشتی نامبرده بالابنابدستور سازمان بنادروکشتیرانی به‌بندرشاهپور اعزام گردید وکلیه کالای مقصدخرمشهر را دربندر شاهپور تخلیه مینماید.

کشتی نامبرده قرا راست ۲۳ اسفندوارد بندر شاهپور شود.

خواهشمند است برای اخذ ترخیصیه به شعبه این شرکت در بندر شاهپور مراجعه فرمایند.

شرکت گری مکنزی محدود

تهران تلفنهای ۳۱۴۱۵۶٫۵۹

خط کشتیرانی استریك و ـ الرمن

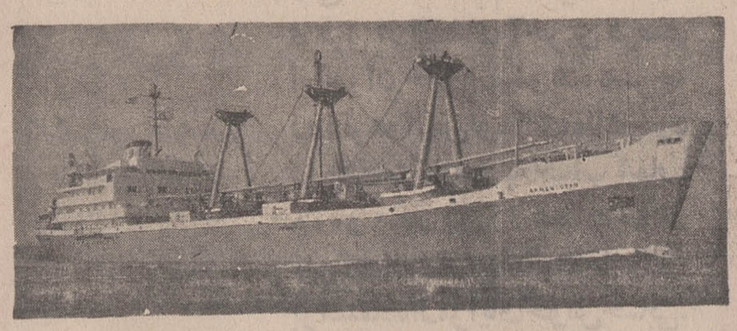

حمل کالای صادراتی به مقصد لیورپول وسیله کشتی ارمنستان

کشتی ارمنستان قرار است روز دهم‌فروردین ماه ۱۳۵۰ یا حدودتاریخ‌مزبور برای بارگیری کالای صادراتی بمقصدلیورپول وارد خرمشهر شود.

این شرکت هم اکنون آمادهٔ ثبت میزان کالای حاضر بحمل میباشد.

از بازرگانان علاقمند خواهشمند است برای کسب اطلاع بیشتر به شعبات‌این شرکت در تهران و خرمشهر مراجعه‌فرمایند.

شرکت گری مکنزی محدود

تهران تلفنهای ۳۱۴۱۵۶٫۵۹ خرمشهر تلفن ۲۷۵۰

ساعات کار تهران از ۷½ تا ۲ بعدازظهر

قابل توجه مسافرین نوروزی

شما که برای استفاده از تعطیلات نوروز بمسافرت میروید، بیاد داشته باشید که روز ۲۹ اسفند آخرین فرصت برای پرداخت بموقع عوارض نوسازی است.

ولی شماکه عازم مسافرت هستید و قبل از انقضای آخرین فرصت از تهران خارج میشوید، هرچه زودتر عوارض نوسازی ملك خود را محاسبه کنید و به حساب شماره ۱۵۰۰۰ در یکی از شعبات بانك ملی ایران واریز نمائید. تا علاوه بر استفاده ازمزایای خوش‌حسابی، متحمل ۹ درصد جریمه دیر کرد وقطع برق نشوید و باخیال راحت به مسافرت بروید.

۲۹ اسفند آخرین فرصت

برای پرداخت عوارض نوسازی سال ۴۹

پاورقی

-۶۷-

نوشته : ماریو پوزو

در این موقع که‌ساعت نیمه شب‌را اعلام‌میکرد، جانی‌احساس کردکه بمصاحبت زنی احتیاج دارد. بیاد همسر اولش ویرجینیا افتاد. اکنون که بازی اودر فیلم «ولتز» پایان یافته، بهتر است قدری به فرزندانش بپردازد و آنهارا بگردش برد واوقاتش را در کنار آنان بگذراند. اما مشروط براینکه «ویرجینیا» اجازه دهد.

گوشی تلفن را برداشت و شماره منزل ویرجینیا را گرفت، صدای همسر سابقش را تشخیص داد.

ـ الو، جینی، اگر مزاحم نیستم میخواستم ساعتی پیش تو باشم.

ـ اگر مقصودت دیدن بچه‌ها است آنها خوابیده‌اند.

ـ نه، فقط میخواستم حودت را ببینم و قدری با تو صحبت کنم.

ـ بسیار خوب.

ـ من تانیمساعت دیگر آنجا خواهم بود.

«ارباب بزرك» از متارکه ویرجینیا و«جانی» سخت ناراضی و افسرده بود. بهمین دلیل با نهایت علاقه‌ای که به‌جانی داشت هرگز اورا بخاطر متارکه با زن و فرزندانش نمیبخشید وبارها باو توصیه کرده بود با همسر اول خود آشتی کند ولی «جینی» زیربار نمی‌رفت. «جانی» هم عشق و علاقه‌ای به جینی نداشت. فقط بخاطر بچه‌ها میخواست بااو آشتی کند

ویرجینیا نیز همسن اوبود معهذا چند سال پیش که جوانتر و شادابتر بود اگر می‌خواست شوهر کند، خواستگاران فراوان داشت ولی بخاطر فرزندانش از ازدواج مجدد چشم پوشید ودر عین‌حال بهیچ قیمتی حاضر نبود با «جانی» آشتی کند. او زنی بود زیبا، خوش اندام، از ایتالیائیهای نجیب که هرگز حاضر نبود بامرد دیگری طرح دوستی بریزد.

وقتی جانی‌فونتن بمنزل «جینی» رسید اورا دید که درآستانه در بانتظارش ایستاده است. «جانی» بارها از خودش پرسیده بود که آیا هنوز باو رغبت و تمایلی دارد؟ ولی همیشه پاسخ این سئوال منفی بود. اولا بخاطر اینکه نمیتوانست بااو عشقبازی کند زیرا جینی مربوط به سالها قبل بود وبرای جانی تازگی نداشت ثانیا بسیاری مسائل دیگر آنهارا از هم جدا میکرد. با وجود این، بخاطر بچه هادشمنی راکنار گذاشته بودند.

«جینی» برای شوهر سابقش قهوه درست کرد وباو گفت:

ـ روی نیمکت راحتی دراز بکش، مثل اینکه خیلی خسته هستی!

کت وکراواتش را بیرون آورد و روی صندلی راحتی نشست ولبخندی به‌جینی‌زد. «جینی» گفت:

ـ خیلی عجیب است!

ـ چه چیزعجیب است؟

ـ جناب جانی‌فونتن مشهور امشب بدون «رانده‌وو» هستند.

ـ جناب جانی فونتن مشهور هنوز هم شانس و توانائی‌عشقبازی را دارد.

ـ راستی بگو ببینم، دچار ناراحتی شده‌ای؟ دردسری پیدا کرده‌ای؟

ـ ناراحتی‌ام اینستکه با دختری در آپارتمانم قرار ملاقات داشتم وبا هم شام خوردیم ولی دخترك «رکاب نداد». راستش را بخواهی مثل اینکه باری از دوشم برداشته شد و نفس راحتی کشیدم. باور میکنی؟

استاد ارجمند جناب آقای دکتر کیافر

انتخاب آن جناب را به عضویت هیئت مدیره نظام پزشکی مرکزی صمیمانه تبریك عرض می‌کنیم.

دستیاران جراحی بیمارستان سینا

دولت ایران بانیم میلیون لیره از تمام دعاوی خود گذشت!

بقیه ازصفحه ۵

بگیرد .در عوض‌شرکت نفت‌انگلیس و ایران نیز متعهد میشود که :

الف- مبلغ ۵۰۰هزار لیره‌انگلیسی نقد یا یکصد هزار سهم معمولی شرکت راکه دارای حق رای نیست، دربرابر دعاوی دولت راجع به حقوق و محاسبات تا ۳۱ مارچ ۱۹۱۹ ، به دولت ایران بپردازد .

ب- تمام دعاوی خود را که مربوط میشود به طلب خسارت‌قطع لوله نفت در ماه فبروری ۱۹۱۹ ، پس بگیرد .

پ- ادعای خود را راجع به کسر گذاردن سه درصدازحق‌السهم‌دولت ایران که این شرکت مجبور شده است به خانمهای بختیاری بپردازد ، نیز پس بگیرد .

در پایان افتخار دارم که یکی از ارادتمندان آن حضرت والا محسوب میشوم .

امضاء مدیر شرکت - سی . گرین‌وی

نصرت‌الدوله ، وزیر خارجه کابینه وثوق‌الدوله در پاسخ «چارلز گرین‌وی»ازتمام دعاوی دولت ایران درمقابل ۵۰۰هزار لیره میگذرد و می‌نویسد :

بتاریخ ۲۸ جون ۱۹۲۰

مدیر محترم شرکت نفت‌انگلیس وایران

پیرو نامه مورخه‌دوازدهم ماه‌جاری خود که در پاسخ نامه مورخه‌یازدهم ماه جاری شما نوشته شده بود ، اکنون من مسرورم که به نمایندگی دولت خود ، پاسخ یادداشت (ب)شما راکه پیرامون جزئیات مطلبی که آقایان مک‌لین‌تاک و لوید قرار داده‌اند و طریق پرداخت حق‌الدولتی که برحسب امتیاز دارسی باید به دولت من پرداخت شود را شامل است و یادداشت مورخه چهارم جون ۱۹۲۰ را هم مجری میدارد ،بپذیرم.

درباره مبلغ پانصد هزار لیره‌یی که بنابرین‌قراردادباید پرداخت‌شود،لازم است‌یادآوری کنم که‌این وجه را باید نقدا بپردازید و سپاسگزار خواهم بود اگر آن را به حساب‌دولت علیه ایران‌در بانك شاهنشاهی ایران بگذارید .

هم‌چنان که در نامه یازدهم«جون» خود یادآور شده‌اید ، مبلغ فوق در برابر تمام دعاوی دولت من درباره حقوق خود و نیز شامل بقیه‌محاسبات تاسی‌ویکم ماه مارچ ۱۹۱۹ خواهد بود که قسمت دیگر آن برحسب صورتی که جوف‌نامه‌مورخه ۲۳اکتبر ۱۹۱۹ خود فرستاده به آقای فریدسلطنه پرداخت شده است و این مبلغ نیز اضافه بر مبلغ ۱۹۲ هزار لیره‌یی است که بعدها از بابت حساب مالیات فوق‌العاده پرداخت‌شده است .

در شماره آینده : سقوط کابینه وثوق‌الدوله ، یك ماه پس از این گفت‌وگوها .... دولت جدید برياست حسن پیرنیا (مشیرالدوله) باغولهای نفتی چه میکند ؟

اطلاعات

۳۱۱۲۳۲

مخصوص شکایات و کسب نظریات خوانندگان محترم

این شماره تلفن همه روزه از ساعت ۸ صبح تا ۸ بعداز ظهر دراختیار شما خوانندگان عزیز اطلاعات‌میباشد ،بااین شماره میتوانید ما را درانجام خدمات‌حود راهنمائی وهدایت فرمائید، اگر شکایاتی دارید عنوان کنید تا برفع آن اقدام شود، اگر نظریاتی برای اصلاح وبهبودمندرجات روزنامه ومجلات ما دارید باطیب‌خاطر موضوع را مطالعه خواهیم کرد که انجام پذیرد. اگر در رسانیدن روزنامه‌شما و همچنین نشریات دیگر موسسه اطلاعات خللی وجوددارد ما را آگاه سازید تا اقدام لازم معمول شود اگر درمورد مطالب منتشر شده پرسش‌هائی دارید مسئول ومتصدی این سرویس میتواند بلافاصله جواب‌گوید باباگرفتن شمارتلفن شما ساعتی بعد پاسخ شما را بعرض برساند

موسسه اطلاعات باایجاد این سرویس امیدوار است توفیق خدمتگذاری بیشتری بدست آورد و در بهبود ، پیشرفت انتشارات خود عنایت و توجه بیشتر خوانندگان محترم خود را جلب نماید

استقلال صنعتی کشور

بقیه ازصفحه ۱۲

ویا درشرف بدست آوردن آن هستیم و منجمله ارزوی دیرین ملی ما که همانا داشتن کارخانه ذوب آهن بوده‌به‌شکوهمندترین وضعی جامه عمل پوشیده‌است.

همگام با این تحولات سریع باید به دو مسئله اساسی توجه داشت . یکی آموزش صنعتی‌در سطح جامعه وآشنا کردن عموم مردم به فلسفه و آثار ایجاداین صنایع ودیگری‌تعلیم متخصص و محقق در سطحی که بتوانند صنایع‌را همگام با صنایع‌مشابه در ممالك پیشرفته‌توسعه بخشند وزنده نگاهدارند .

بهمین مناسبت ، به موازات گسترش صنایع ، سازمان‌های آموزشی و مسئول مملکت نیز کمر همت به اشاعه علوم و تکنولوژی بین‌توده مردم‌بسته‌اند وبخش خصوصی نیز متناسب با سرمایه گذاری در امور مادی و پروژه های صنعتی ، طرحهای لازم برای آموزش‌فنی وحرفه‌ای را تدریجابه‌موقع اجرا گذارده و خواهد گذارد .

امروز چه در بخش دولتی وچه در بخش‌خصوصی نقش‌متخصص ومحقق به خوبی شناخته شده است و همه می دانند که‌اهمیت نقش دائمی این دسته درکنترل و بهبود هرچه بیشتر محصول‌و همچنین در پیاده کردن طرح هاو برنامه های تولید ی جدید براساس تحقیق ،توسعه‌وشناخت امکانات ، روش ها و مواد تاچه پایه و مایه است .

مطالعات اضافی

فارغ‌التحصیلان رشته متالوژی در کلیه‌صنایع‌فلزی‌و درصنایع دیگر ، قادر به انجام خدمات گران بهائی در زمینه انتخاب و خریداری مواد ،توصیه‌و نظارت برروش های تولید ، کنترل محصولات ،اداره و توسعه می‌باشند .اما بایدبدین نکته‌توجه نمود که برای‌درك مسائل‌حقیقی صنایع دانشجویان رشته های مختلف مهندسی باید در زمینه تخصصی خود پا از دروس و آموزش دانشگاهی فراتر نهند وبا مطالعات اضافی و شرکت‌در کنفرانس هاو سمینارهای علمی وعملی‌خودرا اماده قبول‌مسئولیت های آتی بنمایند .

هدفهای کادر آموزشی دانشکده مهندسی متالورژی و دانشگاه صنعتی آریامهر در برگزاری هفته صنایع فلزی بطور کامل منطبق بر احتیاجات جامعه و دانش پژوهان ایرانی در زمینه علم و صنعت و هنر مربوط به فلزات‌می باشد، ایرادسخنرانی های علمی در سطوح مختلف و انتشار نتایج‌تحقیقات‌پژوهشگران ایرانی‌وبرگزاری نمایشگاه‌هائی از پیشرفت فلزکاری در ایران همه‌نویدبخش‌یك‌جنبش همگانی برای اعتلای نام‌پرافتخار کشور شاهنشاهی‌ایران‌در جهان‌صنایع می باشد .

یقینا اتاق بازرگانی و صنایع و معادن ایران باکلیه امکانات خود در برگزاری این هفته در سالهای آینده اشتراك مساعی خواهد نمود و من بنام این اتاق برای اولین هفته صنایع فلزی ایران از صمیم قلب ارزوی موفقیت می نمایم .

پس از پایان اظهارات سناتور ضیائی یك حلقه فیلم کوتاه از پیشرفت های ذوب آهن نشان داده شد و سپس از حضار پذیرائی به عمل آمد .

هفته صنایع‌فلزی‌ایران تاپایان روز ۲۶اسفند دردانشگاه‌صنعتی آریامهر ادامه خواهد داشت و طی آن کارشناسان زبده و مقامات مسئول درباره مسائل مربوط به‌صنایع فلزی‌سخنرانی خواهند کرد .

FOROUSHGAHE BOZORGE IRAN
فروشگاه بزرگ ایران
IRAN DEPARTMENT STORE

چهارراه شاه

خانواده‌ها برای خرید مایحتاج نوروزی خود فقط فروشگاه بزرگ ایران را انتخاب کرده اند

ژاکت وشلوار مخصوص نوزاد تایکسال ۳۵۰ ریال
انواع زیرپوش بچگانه پسرانه ودخترانه از ۳۰ تا ۴۵ ریال
پیراهن دخترانه نوزاد تایکسال ازپارچه شال پشمی ۱۹۰ ریال
سارافون و بلوز دستباف نوزاد تایکسال ۲۵۰ ریال
کت تك اسپرت انگلیسی مردانه از ۱۹۵۰ تا ۳۵۰۰ ریال

خرید فامیلی ازفروشگاه بزرگ ایران صددرصد بنفع خانوادهاست

پیراهن مردانه ترویرا ۳۲۰ ریال
پیراهن پوپلین گلدار از ۲۵۰ تا ۳۲۰ ریال
کراوات ابریشم طبیعی از ۲۵۰ تا ۵۵۰ ریال
تونیك وشلوار مخمل گلدار کاشان ۶۰۰ تا ۶۴۰ ریال
پیراهن وژیله ازپارچه پشمی ودانتل از ۷۰۰ تا ۷۶۰ ریال
جوراب دانتل جدید بچگانه دخترانه یك تا ۳ ساله ۱۰۰ ریال

ساعات کار : ۹ صبح تا ۹ شب یکسره جمعه : ۹ صبح تا ۹ شب یکسره

پارکینگ اختصاصی فروشگاه برای مشتریان عزیز مجانی است

پول سومین جایزه از ۳ جایزه ۳۰۰ هزار تومانی

طلا سومین سری از ۳ سری هفت سین طلا

کالا سومین مجموعه از ۳ مجموعه نفیس بهترین کالاها

اتومبیل سومین پیکان از ۳ دستگاه پیکان ۵۰

برای بدست آوردن جوایز سومین سری بلیطهای

اعانهٔ ملّی

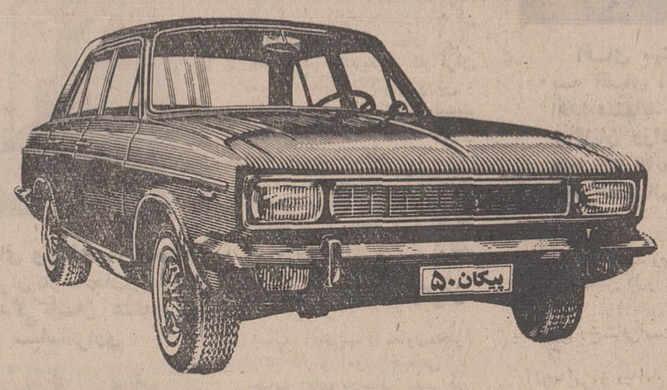

فقط تا پس فردا فرصت دارید

از مجموعه بهترین کالاها و پیکان ۵۰ در پاساژ پلاسکو دیدن کنید

شاهنشاه آریامهر طی پیامی بمناسبت روز ذوب آهن تاکید فرمودند :

استقلال صنعتی کشور ایجاب میکند که ذوب آهن توسعه یابد

مدیر عامل ذوب آهن ضمن گزارشی متذکر شد که ۱۵ هزار تکنیسین ورزیده تاکنون درذوب آهن تربیت شده است

رئیس اتاق بازرگانی وصنایع و معادن : باید به آموزش صنعتی و تعلیم متخصص ومحقق توجه کرد.

پیام شاهنشاه آریامهر بمناسبت روز ذوب آهن

ملت عزیز ایران : سه سال پیش که اولین سنگ بنای نخستین کارخانه ذوب آهن ایران رابنیادنهادیم اطمینان داشتیم این طرح عظیم ملی با کوشش و پشتکار مهندسین ، استاد کاران و کارگران ایرانی با موفقیت به مرحله اجرادرخواهد آمد اینک که اولین کاروان محصولات سنگ آهن ـ ذغال سنگ و سایر مواد اولیه بسوی این کارخانه روان گردیده و در آستانه بهره برداری از این صنعت بزرگ قرار داریم کوشش در راه وصول به یکی از آرمان‌های بزرگ ملی مافرین پیروزی گردیده است .

لزوم تامین شرایط لازم برای توسعه مداوم اقتصادی و تقویت مبانی استقلال صنعتی کشور ایجاب می نماید که صنعت ذوب آهن تا حدود مناسب وشایسته‌ای توسعه یابد .

خوشبختانه پیروزی هائی که روزبروز در کلیه جبهه ها نصیب ملت ایران‌می گردد شرایط مناسب و رضایتبخشی را برای نیل به این هدف فراهم مینماید، تردیدی نداریم که بهره برداری از این واحد صنعتی علاوه بر اینکه قطب اقتصادی عظیمی را که متکی بر منابع ملی می باشد بوجود می آورد در راه تربیت متخصصین ورزیده و متبحروبالا بردن سطح فنی کشوراثری بارز خواهد داشت .

مقرر داشته‌ایم مقامات مسئول نسبت به حراست و حفاظت منابع طبیعی کشور که مورد حاجت صنایع متالوژی می‌باشد توجه مخصوص به عمل آورند تا ازاین ذخائر ملی در راه توسعه صنعت واقتصاد کشور بنحو صحیح استفاده گردد .

از کلیه کارکنان این صنعت بزرگ انتظار داریم با بهره‌برداری صحیح و نگاهداری شایسته این وثیقه ملی سهمی را که در راه صنعتی نمودن میهن ما ایران به عهده دارند بنحو موثری ایفا نمایند .

سناتور دکتر طاهر ضیائی رئیس اطاق بازرگانی و صنایع و معادن ایران ، بعد از ظهر دیروز در دانشگاه صنعتی آریامهر ، روز ذوب‌آهن ایران و اولین هفته صنایع فلزی ایران را بنام نامی شاهنشاه آریامهر افتتاح کرد.

در این مراسم که‌با حضورآقایان هویدانخست وزیر، مهندس‌ریاضی رئیس مجلس شورایملی ، دکتر مجیدی وزیر کار و امور اجتماعی وگروهی ازمقامات‌دانشگاه صنعتی آریامهر وشرکت ملی ذوب‌آهن ایران و مدیران صنایع فلزی برگزار شد ، آقای اسدالله علم وزیر دربارشاهنشاهی پیام‌شاهنشاه آریامهر را قرائت کرد .

قبل از قرائت پیام شاهنشاه آریامهر ، آقای دکتر محمد رضا امین نیابت تولیت عظمی دانشگاه صنعتی آریامهر ، ضمن عرض‌خیر مقدم در باره اهمیت و ارزش صنایع فلزی و آغاز اولین هفته صنایع فلزی ایران سخن گفت .

جنبش وفعالیت

آنگاه آقای دکتر امیرعلی‌شیبانی مدیر عامل شرکت ملی ذوب آهن ایران گزارشی در باره پیشرفت کارهای ذوب‌آهن داد و ضمن آن یادآور شد:

رهبر خردمند ملت ایران ضمن بیانات تاریخی خود کارکنان‌ذوب آهن را که در اجرای این طرح عظیم میهنی سهیم میباشند به‌لقب افتخار آمیز «سربازان حافظ استقلال میهن» مفتخر فرمودند .

برای ابراز شایستگی این افتخار دستها و مغزهای فرزندان میهن تحرک بی‌سابقه‌ای یافت . ده‌ها هزار نفر برای بهره‌مند شدن از این غرور وسربلندی بصف‌سربازان حافظ استقلال میهن‌پیوستند و جنبش و فعالیت شدیدی از شمال تاجنوب کشور از جلفا تا کرمان شروع گردیدو شهر تاریخی‌اصفهان وزایندرود جوشان شاهد حرکت و جوششی تاریخی وبی‌سابقه شد.

بدست ایرانی

ساختمانهای صنعتی عظیمی که تاکنون تاریخ‌ساختمانی ایران نظیر آنرا بخود ندیده است بدست کارگران ، استادکاران و مهندسین ایرانی در پهنه‌ای به وسعت ۷۰۰ هکتار احداث شد.

تجهیزات و ماشین آلات وبدنه های فلزی غول پیکری که درتاریخ ایران نظیری ندارد با سرعت وحدت فراوان نصب گردید . فرزندان فداکار میهن‌که‌فرمایشات جانبخش شاهانه مشوقشان بوداز شدیدی برای تجهیز معدن سنگ آهن وسایر معادن مواد اولیه‌مورد نیاز صورت گرفت تا نهضتی که بفرمان وتحت رهبری شاهنشاه خردمند در توسعه صنایع واقتصاد وتحکیم‌بنیان استقلال اقتصادی و تحکیم بنیان استقلال کشور شروع گردیده به بهترین وجهی تحکیم گردد و این هدف بزرگ میهنی هرچه زودتر تحقق پذیرد .

نیرو بخشیدن

اینک خداوند بزرگ را سپاس

سناتور ضیائی

رضا امین کارشناس

امیر علی شیبانی

فراوان که در اجرای این امر بزرگ بوجود آوردن این صنعت عظیم به ملت ایران توفیق‌بخشید.

افتخار دارم که بنمایندگی‌کارکنان ذوب‌آهن آریامهر و معادن‌وابسته باستحضار حضار محترم و ملت عزیز ایران برسانم که در این روز فرخنده که بدستور شاهنشاه آریامهر «روز ذوب‌آهن» نامیده شده کاروان مواد اولیه از شمال و جنوب بسوی کارخانه در حرکت میباشد و قلب کارخانه یعنی واحد های کک سازی و کوره بلند در حال آماده شدن برای طپیدن و نیرو بخشیدن به پیکره اقتصاد صنعتی کشور گردیده است .

فعالیت‌های اساسی ساختمان کارخانه از ۲۳ اسفند ۱۳۴۶ شروع گردید . بموجب برنامه‌ای که برای اجرای کارهای‌ساختمانی ونصب تجهیزات تنظیم گردیدقرار شد قسمت‌هائی از کارخانه که مربوطبه تولید چدن میباشد در اوائل سال ۱۳۵۰ وواحدهای وابسته به تولید فولاد و کارخانه نورد در اواخر سال ۱۳۵۰ برای بهره‌برداری آماده گردند.

عملیات ساختمانی

دکتر شیبانی افزود فعالیت‌های ساختمانی در واحدهای مربوط به فولادسازی فولادریزی مداوم ونوردکارخانه اکسیژن و کارخانه نسوز و غیره نیز با سرعت در جریان است و قسمتی از عملیات ساختمانی و نصب بدنه‌های فلزی آن پایان یافته است و کوشش خواهد شد باوجود مشکلات فراوانی‌که درزمینه اجرای این‌امر وجود دارد این مرحله از برنامه نیز باموفقیت بمرحله اجرا درآید. بطوریکه قسمت نوردکارخانه نیزدر آخر سال ۱۳۵۰ وارد بهره‌برداری گردد . حجم عملیات اساسی که تاکنون در کارخانه اجراگردیده نشان دهنده عظمت‌این طرح‌بزرگ میباشد.

مدیر عامل ذوب‌آهن ، آنگاه آمار وارقام جامعی در باره‌پیشرفت عملیات ذوب آهن قرائت کرد .

آنچه حائز کمال اهمیت‌وتوجه میباشد آنست که در اثراجرای این طرح عظیم ملی متجاوز از ۱۵۰۰۰ نفر تکنسین های کار ورزیده و لایق چه درحین‌اجرای طرح و چه در آموزشگاه های حرفه‌ای وابسته به کارخانه و معادن تعلیم و تربیت یافته و هم‌اکنون‌جزءمجریان اصلی‌طرح ها می باشند .

در مورد توسعه کارخانه بطور مختصر باستحضار حضار محترم میرساند که ظرفیت کارخانه برمبنای تولید ۷۰۰٫۰۰۰ تن‌فولاد در مرحله اول کار درنظرگرفته شده منتها ظرفیت بعضی از تجهیزات و تاسیسات‌وابعادواحد های اصلی کارخانه برای‌توسعه تا حدود ظرفیت ۲ میلیون تن انتخاب گردیده است .

افزایش مصرف

هم‌اکنون‌فرمان‌شاهنشاه آریامهر و براساس رشد و توسعه‌فعالیت های صنعتی و ساختمانی کشور که‌موجب افزایش سریع‌مصرف فولاد گردیده است برای بالا بردن ظرفیت در چند مرحله تا حدود ٤ میلیون تن مشغول‌انجام مطالعات فنی و اقتصادی میباشیم

اسدالله علم

و نتیجه این مطالعات در آتیه نزدیک همزمان با براه افتادن اولین واحد تولید چدن روشن خواهد گردید.

در جوار محل کارخانه برای سکونت دادن کارکنان این کارخانه و همچنین مجموعه صنایعی که جنب کارخانه خواه بوسیله‌سرمایه گذاری‌خصوصی و خواه با مشارکت این شرکت بوجود خواهد آمد شهری نوین بنام آریاشهر در حال احداث است. نقشه جامع این‌شهربرای سکونت‌دادن درحدود ۳۰۰٫۰۰۰ نفر تهیه گردیده و در حال حاضر مشغول ساختمان مرحله اول آن برای جمعیتی در حدود ۵۰٫۰۰۰ نفر میباشیم نظیر این اقداماتدر کنار معادن کرمان بافق ،زیر آب ، سنگرود نیز با مقیاسی متناسب در جریان است.

بدون شك مجموعه این فعالیت های صنعتی‌و اقتصادی و اثرات تکاثری این سرمایه گذاریها که موجب افزایش تقاضاوایجاد صنایع و فعالیت های جدید می گردد سیمای اقتصادی کشور ما را دگرگون خواهد کرد و استقلال و سیادت‌اقتصادی‌کشور را تحکیم خواهد نمود .

سنجش تمدن بشری

سپس سناتورد.کتر طاهرضیائی رئیس اتاق بازرگانی و صنایع‌و معادن ایران ضمن‌سخنانی‌گفت:

در اهمیت فلزات همانقدر بس که میزان تمدن‌بشری‌رابرحسب انواع دورانها و عهد های فلزی سنجند و باستثناء عهد حجر که از این مقایسه مستثنی است‌بقیه ادوار راباارزیابی تمدنهای‌بشری برحسب نقشی که فلزات ایفا کرده‌اند مقایسه مینمایند.

سخن جامع و معروفیست که در باره تاریخ فلزات میگوید : در حقیقت تاریخ فلزات تاریخ تجارت است ، و مراد اینست که قبل از کشف نحوه بهره‌برداری از معادن و تولید بمیزان مازاد براحتیاج ، تجارت بمعنی واقعی درمیان اقوام بشری رواج‌وشیوع نداشته است .

در عصر سلطنت پهلوی ، رضا شاه کبیر با بصیرت فوق‌العاده و احاطه کامل خود به تحولات عصر صنعتی جهان ، دریافتند که تنها با ایجاد صنایع سنگین و بطور کلی با حمایت از یك نهضت صنعتی میتوان عملا استقلال و حاکمیت ملی ایران را در پهنه پر آشوب گیتی تضمین نمود و بر اساس همین تفکر بود که در آنروز به‌تاسیس کارخانه ذوب آهن اقدام گردید ولی جنك جهانی دوم مانع تحقق افکار بلندپایه سردودمان‌پهلوی شد و تحول صنعتی ایران را برای مدتی ، گرچه کوتاه ، بتاخیر انداخت و آنرا بمنزله یك آرزوی بزرك ملی دردل‌هرایرانی باقی گذارد .

جهش های سریع

امروز همگی شاهد دگرگونی های‌همه جانبه ایران‌تحت‌هدایت و رهبری شاهنشاه آریامهر می باشیم و می بینیم آنچه راممالك پیشرفته جهان در پی انقلابات صنعتی‌باتمام خشونت ها واثرات نامطلوبش بجنك آورده‌اند ، ما با جهش های سریع و آرام ، یعنی با درك و اجرای صحیح اصول انقلاب سفید دارا شده‌ایم

بقیه درصفحه ۱۱

طی مراسم پرشکوه ودرمیان‌ابرازاحساسات عظیم کارگران نسبت بشاهنشاه آریامهر

هفت‌میلیون‌ودویست هزارریال سود کارگران کارخانجات ریسندگی وبافندگی کاشان پرداخت شد

آقای احمد مهران :

انقلاب سفید ایران آنچنان انقلابی است‌که عظمت دیرینه این آب‌وخاك را تجدید وشالوده وزیربنای پیشرفت های اقتصادی واجتماعی‌ملت درآن‌مستحکم‌گشته واصل‌چهارم (سهیم شدن کارگران درمنافع کارخانه) نمونه وسمبلی ازاصول مترقیانه آن است .

آقای بهنام معاون وزارت کار و بیمه های اجتماعی کارگران :

اتفاق وهمبستگی و صمیمیتی که بین کارگر وکارفرما در کاشان بوضوح دیده میشود در خور تحسین و شایان تقدیر است و از اینکه کارگر و کار فرما در کاشان به هدف اصل چهارم انقلاب که همانا ازدیاد درآمد کارگران، ازدیاد تولیدو کسر ضایعات‌و ایجاد حسن رابطه بین‌کارگر و کارفرما است رسیده‌اند واقعا غرورانگیز است .

ولی‌اله سالم نماینده کارگران کارخانجات ریسندگی و بافندگی کاشان :

بهبود وضع معیشت و بهداشت کارگر ایرانی ، مولود عنایات و توجهات مبارك رهبر خردمندانقلاب نسبت به قاطبه کارگران ایران است و این موهبت گرانبها را همکاران کارگر باعلا درجه مغتنم وگرامی میشمارند .

در اجرای اصل چهارم انقلاب (سهیم‌شدن کارگران در منافع کارخانه) مراسم پرشکوهی از طرف هیئت مدیره کارخانجات ریسندگی و بافندگی کاشان در محل مهمانسرای شرکت سهامی کارخانجات ریسندگی و بافندگی کاشان در ساعت ۱۰ روز پنجشنبه بیستم اسفند ماه ترتیب یافت .

دراین مراسم آقایان بهنام معاون وزارت کار و بیمه های اجتماعی کارگران مهندس پارسائی مدیر کل استان مرکز هاتفی مدیر کل سهیم کردن کارگران سیف‌الله رزاقی فرماندار ، سرهنك سازگاری رئیس شهربانی . سرهنك‌راسخ شهردار کاشان ، مجد رئیس اداره کار و بیمه های‌اجتماعی کاشان حسن تفضلی مدیرعامل کارخانجات‌ریسندگی وبافندگی ومخمل‌و ابریشم کاشان‌مهندس عریضی‌مدیر کارخانجات‌مخمل و ابریشم کاشان احمد مهران و گروهی از روسای ادارات و محترمین شهر ، مهندسین و تکنیسین ها و کارکنان کارخانجات شرکت داشتند .

دراین مراسم جمع کثیری از کارگران در حالیکه پرچمهای سه‌رنك در دست داشتند و به شدت نسبت به رهبر خردمند خود شاهنشاه آریامهر ابراز احساسات مینمودند دیده می شدند .

پس‌از نواختن‌سلام شاهنشاهی آقای احمد مهران خطیب و دانشمند پرارج از طرف‌هیئت مدیره کارخانجات ریسندگی و بافندگی پشت میکرفون‌قرار گرفته سخنانی بشرح ذیل بنمایندگی ازطرف هیئت‌مدیره ایراد نمود .

سخنرانی آقای مهران

بنام نامی شاهنشاه آریامهر بزرك رهبر خردمند و دل‌آگاه ایران

مفتخرا از طرف خود و هیئت مدیره شرکت از اظهار لطف تمام آقایان و ذوات محترمی که دعوت‌این موسسه را بجهت شرکت در مراسم توزیع سود ویژه یکساله ۱۳۴۹ کارگران کارخانجات شرکت سهامی ریسندگی و بافندگی کاشان مورد قبول داده‌اند مخصوصا میهمانان عالیقدر جناب آقای بهنام معاون محترم وزارت کار و امور اجتماعی و جناب آقای پارسائی مدیر کل کار استان مرکزی و جناب آقای هاتفی مدیرکل اداره سهیم کردن کارگران که‌به کاشان‌تشریف‌فرما و در این مجلس حضور دارند صمیمانه تشکر نموده توفیق همگان را در خدمت به شاه و میهن از خدای بزرك مسئلت دارد .

بدیهی است اجتماع امروز ما بمنظور ستایش و تجلیل‌هرچه بیشتر از منشور انقلاب سفید ایران است آنچنان انقلابی که عظمت دیرینه این آب و خاك را تجدید و شالوده وزیر بنای پیشرفتهای اقتصادی و اجتماعی این‌ملت‌در آن‌مستحکم گشته که اصل ٤ (سهیم‌شدن کارگران در منافع کارخانه نمونه و سمبلی ازاصول‌مترقیانه آن بوده و مفهومش اتحاد و اتفاق و یگانگی نیروی انسانی در پیشبرد هدفی واحد یعنی کاربهتر ـ دقت بیشتر و بهره‌مندی از مواهب و نتایج مثبت آنرا نوید میدهد .

دراجرای اصل ٤ منشورانقلاب نکته‌حائزاهمیت چنانچه‌شاهنشاه آریامهر در بیانات الهام بخش خود کرارا تاکید فرموده‌اند توجه بروح قانون بمعنای واقعی و پرورش سطح افکار عمومی به درك مسئولیت های دستجمعی و اعمال‌مساعی‌و کوشش دربهبود کیفیت و کمیت محصول وبطور خلاصه تحصیل درآمد بیشتر بوده تا بالمآل در صدی‌از آن بعوامل کار و سرمایه و هر نیروئی که بنحوی از انحا در ایجاد درآمد سهیم‌بوده تعلق گرفته نظام صنعتی و تولیدی ما را بسوی پیشرفت و تکامل سوق دهد .

بنابراین استفاده از این موهبت عظمی و تفهیم هدف غائی رهبر خردمند ایران در تحکیم مبانی کار و ارشاد کارگران به‌کوشش و حفظ و حراست و پیشبرد موسسات صنعتی و تولیدی عام‌المنفعه که سرمایه های مملکت محسوب میشود برتمام فرض و واجب بوده‌امید است بادرك‌و انجام‌وظیفه خطیری که انقلاب بعهده‌یکایك‌ما قرار داده اتکای میهن به نیروی انسانی خود هرروز مزید گشته کارگران ایرانی همانند کارگران ملل راقیه جهان در ترقی اقتصاد و صنعت و کسب افتخار برای میهن عزیز ایران همچنان کوشا وموفق وسرفراز باشند .

جاوید شاهنشاه آریامهر پاینده ایران

سخنان آقای بهنام

پس‌از سخنان آقای مهران‌آقای بهنام معاون وزارت کار وبیمه های‌اجتماعی‌در جایگاه‌مخصوص قرار گرفته چنین اظهار داشت:

وظیفه دارم قبل‌از هر مطلبی باستحضار آقایان برسانم که قرار بود در مراسم پرشکوه و عظیم امروزجناب آقای دکتر مجیدی وزیر محترم کار شرکت میفرمودند ولی‌بعلت طرح‌بودجه در مجلس موفق شدند بکاشان بیایند و انشاءالله در سال‌آتی بازهم مراسمی بااین عظمت‌در کاشان خواهیم داشت و برای ایشان هم فرصتی خواهد بود تا از نزدیك شاهد و ناظر اینهمه ابراز احساسات‌بی‌شائبه شما کارگران عزیز وحقشناس نسبت به ناجی بزرك شاهنشاه آریامهر باشند بهرحال بنده به نیابت از طرف ایشان باید مطالبی را باستحضار برسانم .

اصل چهارم انقلاب برسه‌هدف مهم و اساسی مبتنی است و شخص‌شخیص‌شاهنشاه آریامهر نیز در فرمایشات حکیمانه خود کرارا بدان اشاره فرموده‌اند و آن هدفها عبارتند از :ازدیاد درآمد کارگران ، ازدیاد محصول ، ایجاد حسن رابطه و تفاهم و صمیمیت بین کارگر و کارفرما امیدوارم کارفرمایان و کارگران محترم این سه موضوع را کاملا درك کرده باشند و باین سه هدف‌بزرك رسیده باشند .

آقای بهنام معاون وزارت کار سپس ضمن تحسین از تفاهم و صمیمیت و یگانگی که‌بین کارگر و کارفرمای کاشان وجود دارد به اقدامات وزارت کار در جهت بهبود وضع کارگران و رفاه حال خانواده های کارگران اشاره کرده چنین گفتند .

موضوع‌حداقل‌مزد کارگرسالیان دراز مورد بحث بود و وزارت کار این امر مهم را بمرحله اجرا درآورد و دیگری طبقه بندی مشاغل کارگری است و این امر نیز بنفع کارگراست و به کارگر زحمتکش و عزیز ایرانی اعتبار و حیثیت میدهد.

من در این‌مجلس نویددیگری

آقای بهنام معاون وزارت کار هنگام صحبت

آقای ولی‌اله سالم نماینده کارگران کارخانجات‌ریسندگی وبافندگی کاشان هنگام‌قرائت لایحه سپاسگزاری

آقای احمد مهران هنگام سخنرانی

طرف کلیه کارگران کارخانجات از میهمانان عزیز و شخصیت های دولتی و ملی که باتشریف فرمائی خود ما را قرین امتنان فرموده‌اند سپاسگزاری نموده دوام عمر و عزت و سلطنت شاهنشاه آریامهر و و ماموران لایق و ارجمند دولت و مقاماتی که ما را در خدمت و کار و کوشش تشویق میفرمایند از درگاه خداوند لایزال مسئلت دارم .

باید از قول لسان‌الغیب حافظ شیرازی عرضه بدارم .

اینهمه عکس گل‌ورنك‌مخالفکه نمود
یك‌فروغ رخ‌ساقی‌است که‌در جام افتاد

آنچه امروز در این محل می‌گذرد و بشکوه این مراسم‌می افزاید تمام مولود عنایات و توجهات ذات مبارك شاهنشاه آریامهر نسبت بکارگران‌ایران و این‌موهبت گرانبها راهمکاران کارگر باعلادرجه مغتنم‌و گرامی میشمارند .

در مقابل اینهمه مکرمت و مرحمت که از طرف تمام مقامات بالاخص دستگاه مدیره کارخانجات در اجرای منویات ملوکانه نسبت بطبقه کارگر ابراز میگردد و همواره مورد کمال مهربانی و محبت قرار گرفته‌اند سپاس و درود گرم و فراوان خود را ابراز میدارد و امید است کارگران به سهم و نوبه خود در افزایش تولید و کم کردن ضایعات که مآلا بسود خود آنهاخواهد بود کوشا و ساعی باشندو جدیت‌و فعالیت را که لازمه اقتصاد و شکوفان کشور است پیشه سازند و رضایت بیش‌از پیش اولیای امور را فراهم نمایند که‌همواره روابط صمیمانه و صادقانه‌بین کارفرما و کارگر برقرار و مستدام بوده باشد ـ

زنده باد رهبر خردمند ایران شاهنشاه آریامهر پاینده باد ایران ـ نیرومند باد کارگران ایران

در ساعت ۱۱ و نیم بامداد مراسم پرداخت حق‌السهم کارگران کارخانجات‌ریسندگی و بافندگی کاشان از منافع کارخانجات خاتمه یافت در حالیکه فریاد های زنده باد شاهنشاه آریامهر که از حلقوم هزاران نفر از کارگران‌برمی‌خاست در فضا طنین‌انداز بود.

آنگاه معاون وزارت کار و مدیر کل‌سهیم کردن کارگران‌و مدیر کل کار استان مرکز از قسمت های مختلف و ماشین آلات و محصولات کارخانجات ریسندگی کاشان که در حال حاضر بامنسوجات مشابه‌خارجی از هر حیث رقابت مینماید بازدید نمودند .

آقای معاون وزارت کار و همراهان از مساعی‌و کوششهای جناب‌آقای‌حسن تفضلی‌شخصیت بزرك اقتصادی کشور و اعضای هیئت مدیره کارخانجات کاشان در بوجود آوردن واحد های بزرك صنعتی در کاشان تجلیل نمودند .

آقای بهنام معاون وزارت کار چك ۷٫۲۰۰٫۰۰۰ ریالی حق‌السهم کارگران را به آقای اکبر پرورش نماینده کارگران کارخانجات ریسندگی و بافندگی کاشان اهدا مینماید . در این عکس مدیر کل کاراستان مرکز،مدیرکل‌سهیم‌کردن کارگران، وآقایان رزاقی فرماندار کاشان ، سرهنك‌راسخ شهردار کاشان، حسن تفضلی مدیر عامل کارخانجات ریسندگی و بافندگی ،مجد رئیس اداره کار و بیمه های اجتماعی وولی‌اله سالم نماینده کارگران کارخانجات‌ریسندگی شماره ۱ دیده میشوند .

قسمتهای داخلی کارخانجات ریسندگی‌و بافندگی و نیز فرآورده های کارخانجات فوق مورد بازدید آقای بهنام معاون وزارت‌کارو بیمه‌های اجتماعی کارگران‌و همراهان قرار گرفت . در عکس آقای تفضلی مدیرعامل کارخانجات مشغول توضیح پیرامون منسوجات کارخانجات ریسندگی‌و بافندگی‌کاشان میباشد .

ازسخنان شاهنشاه آریامهر

آنچه تاکنون در مورد امور کارگری در ایران شده فقط مراحل اولیه کار است،و انتظار من‌این است که‌در این مورد بسیار وسیعتر و اساسی‌تر از آنچه تاکنون در دست اجراست اقدام شود ، یعنی کوشش شود که همیشه قوانین کار ما با مترقی ترین قوانین دنیا تطابق داشته باشد ، تا در آن موقعیکه کارگران ماازنظر تبحر واستادی در فن خود بپایه همکاران خویش در کشور های کاملا پیشرفته برسند سطح زندگی ایشان نیز بهمان نسبت به پایه آنان رسیده باشد ودر پناه قانون ترتیبی داده شود که ارتقاء زندگی ایشان به حد مترقی‌ترین کارگران دنیا فقط مربوط به درجه استعداد و لیاقت و تخصص خودشان در کار باشد .

از کتاب انقلاب سفید

دیداری از شهرهای ایران

گزارش از: حسین ایزدی فرستاده مخصوص روزنامه اطلاعات به اصفهان

مأموریت گروه ۷۸۱

اصفهان در عصر انقلاب صنعتی

ـ۱۸ـ ظریف کاران کارخانه ذوب‌آهن آریامهر

اختصاصی اطلاعات

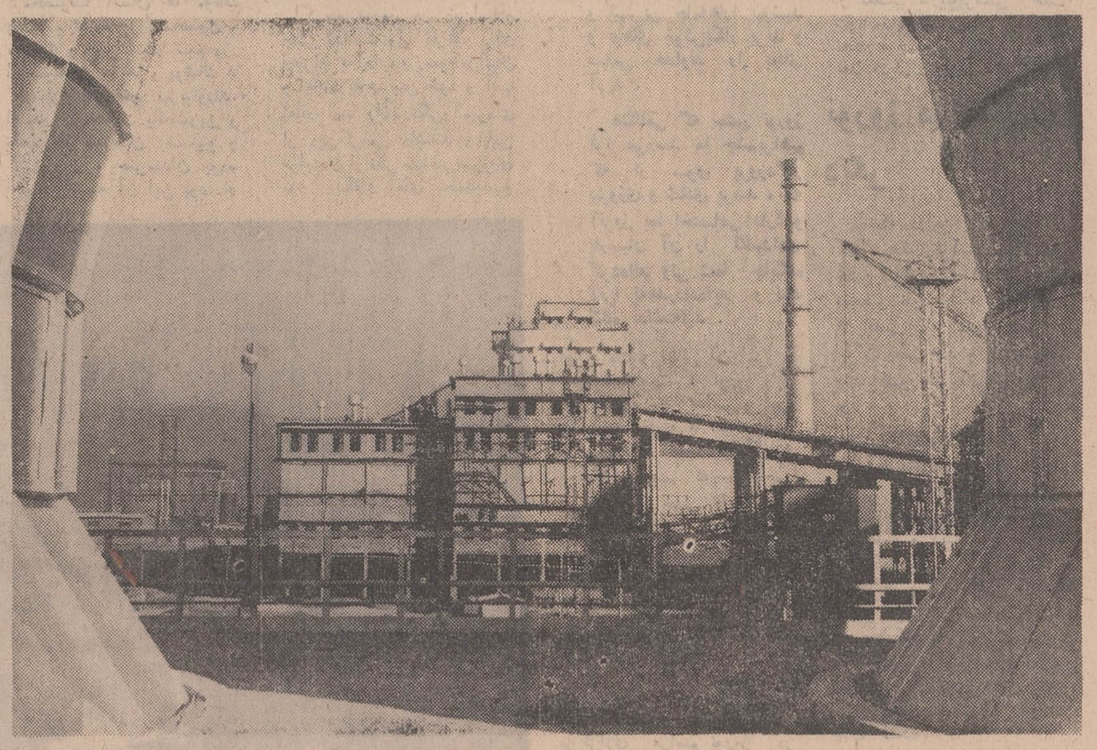

نمائی از واحد کك سازی کارخانه ذوب آهن آریامهر

در میان غریو ناشی از فعالیت هزاران انسان و ماشینی‌که بکار پایه‌گذاری نخستین کارخانه ذوب‌آهن ایران در دشت طبس‌اشتغال دارند یک گروه هفتصد و هشتاد و یک نفری مرکب‌از مهندسین ، تکنیسین‌ها و کارگران به انجام یکی از حساسترین ودقیقترین‌مراحل ایجاد این کارخانه اشتغال دارند .

این گروه مسئول مونتاژ تجهیزات تکنولوژیکی ذوب آهن آریامهر که مسئولیتی بس حساس و خطیر میباشند . آنها باید از غول‌آسانرین دستگاهها تا کوچکترین پیچ و مهره‌ها را چنان با دقت و نظم به یکدیگر متصل کنندکه بهنگام شروع بهره‌برداری از این واحد عظیم صنعتی کار آن دچار اختلال و توقف‌نشود. فرد فرد اعضای این گروه بخوبی میدانند کارآنهاآنقدر حساس استکه اگر مرتکب کوچکترین غفلت یا بی‌دقتی شوند و حتی در مونتاژ یکی از دستگاههای بی‌اهمیت اشتباه کنند ، این اشتباه‌در دوره بهره برداری موجد زیانهای سنگینی خواهد شد و بهمین جهت است که همه‌ی آنها میکوشندکارخود را بانهایت دقت انجام‌دهند.

فرستاده مخصوص‌اطلاعات به اصفهان در چهاردهمین گزارش ارسالی خود شمه‌ای از وظائف و کارهای این گروه را که در اصطلاح اهل فن به کمپلکس مونتاژ تجهیزات تکنولوژی» موسوم‌میباشدتشریح کرده است .

آغاز فعالیت

«کمپلکس مونتاژ» تجهیزات تکنولوژیکی کارخانه آریامهر در اسفند ماه ۱۳۴۶ پایه‌گذاری شده ولی‌کارآن عملا ازشهریور ماه سال بعد آغاز گردیده است . در ابتدا حجم عملیات این کمپلکس زیاد نبود ولی با مرتفع شدن اشکالات و آماده شدن زمینه فعالیت آن توسعه یافت .

همانطورکه پیشترهم یادآور شدیم مونتاژ کارخانه ذوب‌آهن در دومرحله‌اول انجام میگیرد. مرحله اول‌که شامل راه‌اندازی سوای مونتاژ تجهیزات بخش ککسازی ونیروگاه‌مرکزی‌است که بوسیله خود این بخشها انجام میگیرد .

از مجموع شصت هزار تن عملیات مونتاژی که باید وسیله کمپلکس مونتاژ تجهیزات تکنولوژیکی کارخانه آریامهر انجام گردد چهارده هزار تن آن مربوط به مرحله‌اول‌است که اینک تقریبا پایان پذیرفته و بقیه آن (یعنی چهل وشش‌هزار تن) در مرحله دومکه موعد خاتمه‌آن پایان سال۱۳۵۰است مونتاژ خواهد شد .

براساس آخرین آمار موجود از حجم عملیات مونتاژ مرحله نخست تا اوایل دیماه سال‌جاری قریب یازده هزار تن‌آن بکلی‌خاتمه یافته بوده است . ضمنا باید یادآور شدکه متجاوز از ۶۲۰۰ تن عملیات مونتاژ نیز در قسمت‌های پایگاههای ساختمانی حوزه باقق و پیربکران انجام گردیده‌است.

بقیه درصفحه ۱۵

شادترین و بهترین پدیه نوروزی ۱۳۵۰
فردین
پوری بنائی آرمان
یک خوشگل و ۱۰۰ مشکل
اینماسکوپ رنگی
باشرکت ویری . تابش و حسن خیاط باشی
کارگردان: محمد علی زندی فیلمبردار: مهید مجتهدی

مؤسسه انتشارات امیرکبیر
تاریخ مشروطهٔ ایران
چاپ هشتم
از: احمد کسروی منتشر شد

از کفش پلاستیکی بخرید تا پیر شوید

آریا اتوماتیک
یك اتومبیل لوکس
با شیشه رنگی و کولر .
وقتی با آریا اتوماتیك رانندگی میکنید دیگر شلوغی خیابانها مشکل بزرگی نیست .
مزایای آریا اتوماتیك را از آنها که در این چند سال آریا اتوماتیك داشته‌اند سئوال کنید.
شرکت سهامی جیپ
خیابان اکباتان تلفن ۹-۳۰۵۴۴۵

گریبکس آریا اتوماتیك تا یکسال یا ۱۸ هزار کیلومتر تضمین میشود.

تماشا
نوروز امسال
مجله تماشا
مجموعه‌ای خواندنی و تماشایی
از رپرتاژ ، داستان و مقالاتی پیرامون
تلویزیون ، رادیو ، سینما ، تآتر .

اطلاعات

دختران و پسران
یکشنبه‌ها منتشر میشود

دنیای ورزش
شنبه منتشر میشود

فروش فوق العاده
با ۱۰ درصد تخفیف نقدی
در قصر آئینه
دراگ استور تخت جمشید
از ۲۲ الی ۲۸ اسفند
برای خرید عالیترین نوع لوازم آرایش و بهداشتی
معروفترین ساعتهای زیبای زنانه و مردانه
زیباترین لوازم زینتی برای خانمها
معروفترین عطرها و ادوکلن‌های زنانه و مردانه
غرفه احناس کادوئی و غرفه مخصوص آقایان
انواع کرستهای طبی و زیبائی و وسایل ضد چاقی
قصر آئینه دراگ استور تخت جمشید درخدمت شماست
G.137

چکیده‌ای ازمباحث محققان‌پیرامون پیدایش نوروز و مراسم ویژهٔ آن‌از روزگار دور تا بامروز

نوروز، درخت هزار ریشه

تهیه وتنظیم از: علی‌اکبر عبداللهی

کوروش، چگونه درایام‌نوروز تحف وهدایای ولایات گوناگون را می‌طلبید ؟

دراین‌روز، «جمشید» بوته‌نیشکر راشناخت‌ودستورداد ازآب‌آن‌شکر گرفتند

از عصر چهارشنبه ۱۹ اسفندماه تا روز شنبه ۲۲ اسفند ماه در تالار جدید موزه ایران باستان جلساتی به منظور بحث‌وگفتگو درباره جشن نوروز و چهارشنبه‌سوری وسیزده‌بدر تشکیل شد که در این جلسات هیجده محقق در تالارهای چهارگانه موزه طی سه‌شب به‌بررسی فلسفه پیدایش نوروز ومراسم آن در نقاط مختلف پرداختند. آنچه از این بررسیها بدست‌آمد اینستکه بطورکلی اغلب محققان و مورخان در مورد پیدایش نوروز اختلاف‌نظر دارند وهرکدام آن‌را به‌یک شخصیت ملی‌ویا مذهبی‌منسوب می‌دانند ودر حقیقت میتوان نوروز را بدرخت کهنسالی تشبیه کرد باهزار ریشه‌که‌هرریشه نظریک مورخ ودانشمند است درباره این روز پرشکوه...

سخنرانان جلسه عبارت بودند از : آقای صادق کیا، آقای فرهاد آبادانی، آقای محمدعلی امام شوشتری، آقای مراد اورنگ، آقای محمد بدیع، بانو طلعت بصاری، آقای ابوتراب رازانی، آقای علی سامی، آقای عبدالامیر سلیم، عیسی سپهبدی، آقای محمود شفیعی، آقای نعمت‌اله شوقی، آقای عبدالکریم گلشنی، آقای منوچهر خدایار محبی، آقای محمدتقی میرابوالقاسمی، آقای شهریار تقوی، آقای حمید نیرنوری وآقای صادق همایونی .

آنچه در زیر از نظر خوانندگان عزیز می‌گذرد چکیده‌ای است از سخنرانی سه شب مذکور و روایات مختلف آن از نظر محققان مختلف در مورد نوروز. امید که مورد قبول واقع شود .

دیر زمانی نیست که باتبادل افکار بین‌غرب وشرق نفوذتمدن غرب در شرق خاصه در کشور ما زیاد شده‌وازاین راهگذراست که گاهی نمودهای ظاهر فریب تمدن غربی اگرچه گاه‌مبتذل هم باشد جای سنت‌های قدیمی را می‌گیرد . باکمال تاسف باید عنوان کنیم که‌جشن‌های ملی‌که هرکدام‌حکایتگر تمدن درخشان ایران زمین و اعتقاد و ایمان راسخین مردم آن بوده است از این دست‌اندازی برحذر نمانده وکم و بیش جای خود را به مراسم ظاهر فریب داده است. قطع نظر از بررسی ریشه‌مادی این‌گریز ازسنت‌های بومی باید دیدکه چطور ره‌آوردهای غربی به همه‌ی جهات این آئین های سنتی رخنه کرده‌است .

البته نقش تمدن غرب و نفوذ آن‌هادر جشن‌های ایرانی‌بطور کامل پذیرفتنی‌نیست زیرا قبل‌از اینکه چنگ‌اندازی نفوذ هـای غربی شروع شود این‌جشنهاو آئین‌ها در دست اعراب قالب دیگری گرفت ویا تاثیر اسلام کم‌کم ازرونق آن‌ها کاسته شد واگر در این مدت دراز همت گروهی از علماء ودانشمندان ، شاید که از این جشن‌ها جـز قصه‌ای چیزی درخاطره‌ها باقی نمی‌ماند امروز هم اگر حرفی است بدین منظورعنوان میشود که: بی‌مهری نسبت‌به این‌جشنها در شهرهای بزرگ و صنعتی بیشتر است وهنوز برای یافتن نشانی از اندك اصالت ایـن جشن‌ها به شهرک‌ها و روستاها باید برویم .

عقیده بیشتر روشنفکران نه متعصبان احیای این جشن‌هـا بخاطر حفظ حیثیت ملی‌وجبهه گرفتن در مقابل فرهنگ غـرب لازم است.

با شرحی که رفت اگر در مقابل این وضع در شناسائی جشن‌ها و رسوم کهن ایران،که تمامیت فرهنگ ما را دربردارد کوتاهی شود، بی‌شک قـابل بخشش و جبران نیست.

پیدایش نوروز

پاره‌ای پیدایش نوروز را در ششمین هنگام از آفرینش که روز بوجود آمدن انسان بوده مبدا‌این‌جشن دانسته‌اند و دلیلشان غیر از «آویستا»، نورات و قرآن نیز هست که درآن‌ها نیز در باره پیدایش جهان ومخلوقات‌در ششروز یا هنگام متفاوت سخن رفته است. حتی در کتاب اسماء والعالم مجلسی) از حضرت صادق نیز روایت شده کـه فرموده است:درآغازفروردین آدم آفریده شده وآن روز فرخنده است .

این نظریه‌ای از پیدایش نوروز بودکه‌توسط آقای مراد اورنك که از سخنرانان شب اول بود به وامی‌از«آویستا» نقل گردید. این نظریه اگر هم با اصول‌علمی مطابقت نداشته باشد قدمت‌این روز را میرساند. و در حقیقت این مراسم بزرگداشتی است از انسان. اما، پیدایش نوروز از نظرگاهان دیگر به این طریق عنوان شده :

برخی از علمای ایران می گویند بسبب اینکه این روزرا نوروز می‌نامند این است که چون جمشید به پادشاهـی رسید دین را تجدید کرد و این کار خیلی بزرگ به نظر آمد وآن‌روزرا که روزتازه‌ای بود جمشید عید گرفت .

وباز گفته‌اند: چون‌جمشید برای خود تخت بساخت در این‌روز برآن سوار شد وجن وشیاطین آنرا حمل کردند و به‌یک روز از کوه دمـاوندبه بابل آمد و مردم برای دیدن این امردرشگفت شدند واین روز را عید گرفتند .»

این قسمتی‌بود از سخنرانی خانم طلعت بصاری سخنران‌شب اول که از کتاب‌های گوناگون‌در فراهم آوردن دلیل‌های پیدایش نوروز یاری گرفته‌بود.

بهرصورت‌فلسفه پیدایش نوروز هرچه‌باشد، نمیتوان‌آنراازکاری که صلاح و مصلحت بشر در آن بوده جدا دانست . نوروز یا روز نو آغاز یك تحرك و جهشی بسوی کمال بوده و بزرگداشت این روز اگرچه بطور دقیق تاکنون بدوره‌ای تعلق نگرفته واجب است .

دیگر روایتی که در مورد فرستادن هدیه در این روز به نقل از «آذر بادبه» آمده این است که ، در عیدنوروزجمشید بوته نیشکر را شناخت‌ودستور داد که از آب آن نیشکر بر گرفتند و بدین دلیل است که در روز عید ایرانیان شکربرای یکدیگر هدیه می‌فرستادند .

ارج شادی

بقول آقای علی‌سامی: نیاگان باارج و شکوه ما ، در روزگار پیشین برای شادی و خوشی ارزش فراوان قائل بوده وباربرپا ساختن مجالس جشن و شادی وسیله نشاط روان و انبساط اندیشه را فراهم می‌ساختند . داریوش‌شاهنشاه‌بزرك‌هخامنشی و دیگر شهریاران نامدار این دودمان، در آغاز سنك‌نبشته های خود ، همه‌جا از خداوند مخصوصا استان ها موظف بودند . علاوه بر محصول و مصنوع و حیوانات و سیم وزر از نمونه پارچه ها و پوشاك ها و سلاح های خود نیزبیاورند. اینکار در حقیقت یك‌تشویق و تقدیر از صاحبان صنایع و کشاورزان و هنرمندان بوده است و نتیجه آن این بود که کشاورزان و هنروران سعی‌می نمودند ، فرآورده و دست‌ساز های خود را هر سالی از سال پیش بهتر و زیباتر عرضه‌بدارند و بروایت همین مورخ: کوروش بزرك و جانشینانش در ازای پذیرفتن هدایا، بهدیه کنندگان چیز هائی که در سرزمینشان یافت نمیشد ، و بدان نیاز داشته‌اند . می‌بخشیده‌اند .

صحنه‌ای ازاولین اجلاسیه موزه ایران باستان آقای پهلبد وزیرفرهنك وهنر نیز درعکس‌دیده می‌شود

نوروز واسلام

اگرچه نوروز در دین‌اسلام جائی نداشت ولی اعراب برای احترام به‌آداب و رسوم‌ایرانیان و ایجاد تفاهم بین خود و آنها اعیاد آنها را بارنگی‌وآمیزه‌ای از دین‌گرامی داشتند و این برایشان از نظر سیاسی‌ضروری بود . بگفته آقای محمدبدیع سخنران شب دوم ضمن‌بیانات امام از سلمان فارسی نقل‌شده که گفته است . نخستین روز فروردین هنوز هورمزد نام‌دارد که از نام‌های خداوند است ،

در دنباله گفته های سلمان بازهم از حضرت صادق (ع) روایت میکند‌که از قول «گزنفن» می‌گوید : آوردن پیشکشی و فرآورده های استان ها و شهرها بدربار هخامنشی در جشن نوروز و روز های رسمی دیگر از زمان کوروش بزرك مرسوم گردید او هنگام اعزام استانداران به آنها دستور میداد که بهترین و زیباترین محصول و مصنوع استان‌خود را بدربار بفرستند. تا شاهنشاه در حالیکه در پایتخت کشور است ،از مواهب بخش های‌شاهنشاهی برخوردار گردد .

خطاب باعراب فرموده است: در نوروز خوب شست و شو کنید ، وخود راپاك‌نگهدارید و بهترین جامه‌هارا بپوشید و بوهای خوش‌بکار برید و سپاس خداوند را بجای آرید .

هنگامی که جشن نوروز فرا می‌رسد ما چشم‌براهیم که از سوی پروردگار پیروزی و شادی برسد ، چه آنروز بما اختصاص دارد و پارسیان آن را نگهداری کرده‌اند ولی شما جایگاه آنرا به‌هدرداده‌اید و نیك نگاه نداشته‌اید .

این‌روایت و نظائر آن امروزه باعث شده‌است که نوروز راازدین اسلام جدا ندانیم و این جشن در مقابله با اعیادمذهبی در درجه دوم اهمیت قرارگرفته و عملا می‌بینیم که گرایش مردم بسوی جشن ها و اعیاد مذهبی بیشتر از ، اعیاد ملی است . در حالیکه اعیاد ملی نمود و ملیت و قوام‌یك ملت است .

نوروز امروز

در اجلاسیه وزارت فرهنك و هنر چندتن‌از سخنرانان‌دربارهٔ برگزاری مراسم نوروز در شهرستان ها و شهرك‌ها سخن راندند از جمله این سخنرانان آقای صادق همایونی بود که در مورد چهارشنبه سوری سیزده بدر و نوروز در شیراز و سروستان سخنرانی کرد و مراسمی را که در اینجا حفظ شده و اجرا می‌شود ، عنوان نمود .

آقای سید محمدتقی میر ابوالقاسمی در برگزاری نوروز و نگاهی به معتقدات مردم گیل و دیلم اشاره کرد .

برآنچه گذشت

آئین نوروز از نظر فصلی و موقعی یکی از برجسته ترین اعیاد ایرانیان است و اگر در سایه اینگونه اجلاسیه ها به احیا و شناسائی دقیق آن دور از تعصب تاریخ‌پرستی همت شود ،بی‌شك می‌توان ازدستبرد تجدد غرب و مضمحل شدن‌آن جلوگیری کرد .

آقای علی سامی

نوروز درکشورهای دیگر

چنانکه دراین چند شبْ از گفتهٔ محققان‌برآمد ،برگزاری جشن نوروز به ایران تنها منحصر نبود بلکه اشاغه آن تا اقصی‌نقاط امپراطوری‌بزرك ایران یعنی هند و پاکستان و چند کشور افریقائی و ...رفته بود .

بنا به گفته آقای شهریار . تقوی : بگواهی آثار مورخین نامدار دورهٔ سلطنت‌جلال‌الدین اکبرمانند شیخ‌ابوالفضل‌صاحب اکبرنامه و آئین اکبری وملا عبدالقادر بدایونی صاحب‌منتخب التواریخ و امثال این هاجشن نوروز در دربار سلاطین«مغول بابری» کمال‌اهمیت را داشت و بانهایت علاقه و باشکوه زایدالوصفی برگزار می‌شد . بقول صاحب اکبرنامه (جلد۲ ص۱۳ چاپ کلکته)

اکبر شاه که‌بسال ۹۹۲ هـ.تقویم اسلامی را منسوخ و تقویم خورشیدی ایرانیان را معمول ساخته بود جشن های پارسیان را طبق منشور زیر در قلمرو پهناورش مقرر ساخت .

متن منشور

«چون دانشوران ملل ونحل بجهت‌شکرگزاری‌و سپاسداری از شهرور سنین روزی چند را بمناسبات فلکی و مرابطات روحانی بجهت سرور جمهور خلایق و خوشحالی طوایف انام که‌باعث چندین‌خیرات ومبرات است اختیار فرموده اعیاد نام نهاده‌اند و در آن ایام مسرت پیرااساس سپاس‌رامحکم‌ساخته درادای‌مراسم‌خضوع و خشوع بجناب کبریای‌الهی که‌خلاصه عبادات وزبدهٔ طاعات است‌مساعی جمیله به‌تقدیم رسانیده غنی‌و فقیر و صغیر و کبیر بقدرقدرت فایده تفضل و احسان گشاده ابوات عشرت و کامرانی را بر خواطر مکروبه و بواطن‌محزونه اخوان زمان و ابنای روزگار گشوده‌انواع بروا‌حسان‌نموده‌اند بنابرآن بعضی جشن های عالی که تفصیل آن از ذیل این منشور فایض النور بوضوح خواهد پیوست‌واز چندین هزار سال در بلاد مشهور و معروف است . سیما در این هزارسال معمول سلاطین عدالد گستر و حکمای حقایق آئین بوده است و در این زمان بواسطه بعضی امور از شیوع افتاده‌بود بجهت ابتغای مرضیات الهی‌و اقتفای آثار قدما ، آن ایام مسرت فرجام رایج ساختیم .

باید که‌درجمیع ممالك‌محروسه از امصار و بلاد و قری بروجه آتی وطریق‌احسن رایج گردانند و در این معنی کمال اهتمام مبذول داشته دقیقه‌ای نامرعی نگذارند .

تجدید آگهی مناقصه شماره ۱۷۰۷ر۴۹

راه‌آهن دولتی ایران هفتصدتن آهن گردبنج و هشت میلیمتر مورد نیاز کارخانه تراورس بتونی کرج رابرطبق مشخصات و شرایط واوراق مربوطه از طریق مناقصه تحویل تهران انبار مرکزی (ج) خریداری میماید .

داوطلبان شرکت در مناقصه در ساعت اداری‌جهت‌دریافت‌اسناد مناقصه باداره کل کارپردازی مراجعه فرمایند شرکت کنندگان در مناقصه باید مبلغ هفتصدهزار ریال بعنوان سپرده شرکت درمناقصه به صندوق راه‌آهن پرداخت ورسید صندوق یامعادل‌همان مبلغ‌ضمانت‌نامه‌بانکی صادره یکی‌ازبانکهای مجاز ایران که لااقل یکماه‌اعتبار داشته باشد بضمیمه پیشنهاد خود تا ساعت ۹ صبح روز ۲۳ر۱ر۵۰ درصندوق پیشنهادها واقع در اداره کارپردازی بیاندازند پیشنهادهای واصله ساعت ده روز مزبور بازو قرائت خواهدشد .حضور پیشنهاددهندگان یا نمایندگان مجاز آنها در جلسه مناقصه آزاد است‌وراه‌آهن دردرد‌یاقبول هریك یا تمام پیشنهادها مادامیکه قراردادمعامله نشده‌است جزا و کلا مختار میباشد. به‌پیشنهاد فاقد سپرده‌و مشروط ومبهم وپیشنهادیکه بعد از موعد مقرر برسد ترتیب اثر داده‌نخواهد شدسپرده برنده اول ونفر دوم مناقصه‌نگهداری ودر صورت استنکاف ازانجام معامله بدون هیچگونه تشریفات بنفع راه‌آهن ضبط خواهد شد مالیات متعلقه وهرگونه عوارض دیگربعهده برنده‌مناقصه میباشدراه‌آهن میتواند تاصدی بیست‌وپنج از میزان معامله کسریا اضافه‌نماید.

۴الف ۱۲۸۱۳ آ-۸۳۳۹۴ راه‌آهن دولتی ایران ۱-۲

هرکس میتواند در بهای بلیط دوسرهٔ تهران-لندن، ۳۶ درصد تخفیف بگیرد و در بین راه اروپا نیز توقف نماید

برای بعضی‌ها تنها یك خط هواپیمائی وجود دارد.

بهای بلیط سفرتفریحی یکماهه به‌لندن با BOAC فقط ۲ر۸۲۶ تومان است. باهمان بلیط شما میتوانید بایکی از ۱۲ پرواز هفتگی ما ، به‌لندن سفر کنید و در بین راه نیز در اغلب شهرهای اروپا توقف کنید .

اگر برای‌رسیدن به‌لندن عجله دارید میتوانید بهنگام‌بازگشت از توقف بین راه استفاده کنیدو بی‌آنکه کرایهٔ شما تغییر کند، مثلا یك‌هفته‌را در رم بگذرانید. آژانس مسافرتی شما یا BOAC خیلی خوشوقت خواهدشد که جزئیات‌پروازهای BOAC را به‌لندن در اختیار شما بگذارد یا شما را در انتخاب توقفگاه بین راه راهنمائی کند .

BOAC
ازشما مواظبت میکند

برای‌کسب اطلاعات بیشتر بآژانس مسافرتی‌خود ویا بی.او.ا.سی درتهران‌خیابان‌شاهرضا شماره۳۲۳ تلفن ۹-۳۱۲۳۲۵ یاآبادان ـ سان‌شاین‌آرکاد ـ تلفن۳۱۵۹-۲۴۷۱ مراجعه فرمائید

مؤسسهٔ ملی زبان

THE NATIONAL INSTITUTE OF ENGLISH LANGUAGE

ثبت نام دانشجویان جدید

برای ترم بهار

تعداد معینی دانشجوی جدید برای ترم بهاربپذیرفته میشود. علاقمندان به یاد گرفتن زبان انگلیسی میتوانند ازاین تاریخ تاآخر وقت اداری روز سه‌شنبه ۲۵اسفند بدفتر موسسه مراجعه فرمایند .

کلاسهای جدید دو نوع است عادی و فشرده .عادی‌هفته‌ای ۳ ساعت ، فشرده هفته‌ای ۶ ساعت

کلاسهای مخصوص کنکور دانشگاهها

یك سری کلاس زبان فشرده با برنامه‌ای جامع برای علاقمندان به شرکت در کنکور دانشگاهها درترم بهار تشکیل میشود .این دسته از دانشجویان نیز تاآخر وقت اداری روز سه‌شنبه ۲۵ اسفند فرصت دارند .

دانشجویان موسسه جای دانشجویان موسسه محفوظ است و به‌ترتیبی که در کلاسها ودر آگهی های داخل موسسه باطلاع آنان‌رسیده است قبل از دانشجویان جدید ثبت نام خواهندشد .

رئیس موسسه ملی زبان- حری

شاهرضا ـ چهارراه پهلوی تلفن ۴۴۶۷۵ ـ ۴۴۶۸۴

ماموریت گروه ۷۸۱

بقیه از صفحه ۱۳

بعنوان توضیح بیشتر باید یادآور شویم‌که وظائف‌کمپلکس مونتاژ تجهیزات تکنولوژیکی کارخانه ذوب‌آهن‌آریامهرشامل پنج قسمت بشرح زیر است :

۱ـ مونتاژتجهیزات تکنولوژیکی (ماشین آلات)

۲ـ مونتاژتجهیزات‌غیراستاندارد (قطعاتی که در ایران ساخته میشود و فقط نقشه‌های‌آن‌ها ازشوروی ارسال میگردد) .

۳ـ مونتاژ تجهیزات اسکلت فلزی تکنولوژی (این تجهیزات نیز در ایران تهیه میشود) .

۴ـ مونتاژ لوله‌های تکنولوژی (این لوله‌ها مربوط به دستگاهها و ماشین‌آلات کارخانه میباشد و برای انتقال مایعات یا زوائد کارخانه مورد استفاده قرار میگیرد) .

۵ـ مونتاژ جرثقیل

آمار پرسنلی

پرسنل کمپلکس تجهیزات تکنولوژیکی کارخانه ذوب‌آهن آریامهر از بدو شروع عملیات مونتاژ دائما متغیر بوده است ، بدین معنی که با افزایش‌حجم عملیات به عده آنها افزوده‌شده تا این زمان که تعداد آنها به ۸۷۱ نفر رسیده است . این گروه شامل ۲۳ نفر مهندس ، ۵۲ نفر تکنیسین ، ۵۸۰ نفر مونتاژکار و جوشکار و۱۱۶نفر کارگر ساده استکه همه آنها در کار خود ورزیده و ماهر میباشند .

برای انجام مرحله دوم عملیات که عبارت است از آماده کردن کارگاههای‌فولاد سازی و نورد مجموعا نهصد کارگر مورد نیاز کمپلکس استکه مابه‌التفاوت آن با عده موجود در سال آینده تامین میگردد .

دنباله دارد

مؤسسه انتشارات امیرکبیر

عزیز

اولین ژ

ترجمهٔ احمد کریمی

منتشر شد

۳۱۱۲۳۲

مخصوص نظریات خوانندگان اطلاعات

این شماره تلفن همه روزه از ساعت ۸صبح تا۸بعد ازظهر در اختیار خوانندگان عزیز اطلاعات میباشد تا ما را در انجام خدمات مطبوعاتی یاری و راهنمائی فرمایند و اگر شکایات یا نظریاتی دارند عنوان کنند تا سریعا نسبت بتامین نظر خوانندگان محترم اقدام لازم بشود .

سازمان بیمه‌های اجتماعی

درخدمت بیمه شدگان

آگهی استخدام

سازمان بیمه‌های اجتماعی‌برای خدمت در بیمارستان رشت بیك نفر پزشك متخصص بیماری های چشم و یکنفر تکنیسین آزمایشگاه نیازمند است .

داوطلبان می توانند بمنظور آگاهی از شرایط استخدامی‌به اداره کارگزینی واقع در طبقه چهارم سازمان بیمه‌های‌اجتماعی در خیابان آیزنهاور مراجعه فرمائید ۱۶ـ۲۰

سازمان بیمه های اجتماعی

آ_۸۳۹۹۲ ۱_۲

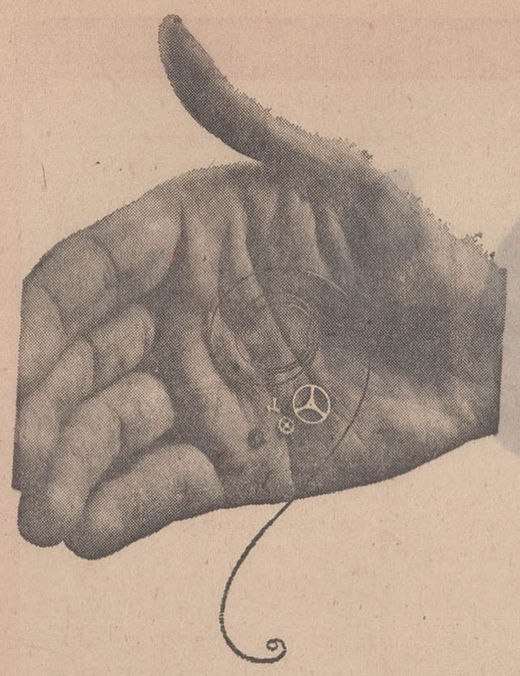

یک ساعت دقیق تیک تاک نمیکند!

هرساعتی که‌تیك‌تاك می‌کند ممکن است پس‌و پیش کارکند .
زیرا قطعات مختلف و متعددی‌که باعث حرکت ساعت میشود ، ممکن‌است خراب یافرسوده شوند.
حتی یك‌ذره غبارو چسبندگی‌روغن ساعت ممکن است کار دقیق آن را مختل کند بهمین دلیل :

مابرای ساختن یك ساعت دقیق ازحرکت چرخها جلوگیری کردیم

وساعت الکترونیکی بولوا ـ اکیوترون را بجهان عرضه نمودیم

دراین‌ساعت بجای‌استفاده از ۲۶ قطعه معمولی یکساعت‌مکانیکی‌فقط ۱۲قطعه متحرك
وبجای فنر اصلی یك‌باطری فوق‌العاده کوچك ولی قوی
وبجای‌رقاصك یك دیاپازون‌تعبیه شده است . (دستگاهی که در مکانیزم‌سنجش‌برنامه‌های فضائی‌آپولو بکار برده میشود)

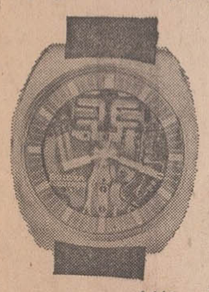

وبدین ترتیب دقتی‌فوق‌تصور به‌ساعتهای الکترونیکی بولوا ـ اکیوترون داده شده است که مورد تضمین کارخانه میباشد.

از مدلهای مختلف ساعتهای بولوا در فروشگاههای زیر دیدن نمائید
خیابان شاهرضا مقابل ارفرانس‌شماره۲۹۶
خیابان لاله‌زار فروشگاه لوکس‌شماره ۴۰۰
خیابان شاه چهارراه یوسف‌آباد جواهرفروشی نوئل شماره ۱۷۵

بازار مکاره میلان

۱۲ روز بازار مکاره عمومی ☐ ۲۶۹ روز نمایشگاههای اختصاصی ☐ بیش‌از۲۶۰۰۰شرکت‌کننده‌از ۹۰کشور ☐
۷۵ کشور شرکت‌کننده ☐ بیش از ۴ میلیون‌بازدیدکننده ☐ خریدار از ۱۳۸ کشور ازکلیه قاره‌ها

از نمایشگاه میلان و نمایشگاه صنعتی اختصاصی حرفه خود بازدید کنید

برنامه نمایشات‌مارس ـ ژوئن ۱۹۷۱

بازار مکاره میلان : ۱۴ـ۲۵ آوریل

- دوازدهمین نمایشگاه وسایل حرارت، تهویه برودت و بهداشتی ۱ـ۷ مارس
- یازدهمین نمایشگاه وسایل ورزشی ۶ـ۹ مارس
- هفتمین نمایشگاه پوست ۱۹ ـ۲۳ مارس
- بیست و سومین نمایشگاه بین‌المللی فیلم ، فیلم تلویزیونی ، فیلم مستند و کنفرانس سینمائی ۱۹ـ۲۵ آوریل
- بیست و نهمین نمایشگاه پارچه های لباس ومبلی ۸ـ۱۱ مه
- نمایشگاه بین‌المللی بسته بندی وحمل ونقل داخلی کارخانه وماشین آلات‌غذائی مربوط به چوب ۲۴ـ۳۰ مه
- دومین نمایشگاه کالاهای نیمه ساخته وسایل تهیه مبل وروکش و لوازم‌چوبی ۲۳ـ۳۱ مه
- نوزدهمین بازار چرم ایتالیا سالن‌بین‌المللی ۱۲ـ۱۶ ژوئن
- شانزدهمین سالن وسایل بافتنی ۲۲ـ۲۵ ژوئن

کاتالوك بازار راکه وسیله ساده‌ای‌برای تجار است و شامل ۸۰ درصد کالاها است میتوانید‌به‌زبانهای‌فرانسه،انگلیسی، آلمانی ، اسپانیائی تقاضا نمائید .

کارت بازدید کننده و اطلاعات‌بیشتر:
Fierra di Milano
Largo Domodossola 1,
20145 Milano (Italy)
ویا نمایندگان قنسولی و تجارتی ایتالیا

سازمان بازار مکاره میلان مسئولیت تغییرات احتمالی در تاریخ های اعلام‌شده بالارا که بعلت تغییر توسط نمایش دهندگان باشد از خود سلب مینماید.
آ_۸۰۴۶۸

دنیای ورزش

شنبه‌ها منتشر میشود

قابل توجه مسافرین نوروزی

شما که برای استفاده از تعطیلات نوروز بمسافرت میروید، بیاد داشته باشید که روز ۲۹ اسفند آخرین فرصت برای پرداخت بموقع عوارض نوسازی است.
ولی شماکه عازم مسافرت هستید و قبل از انقضای آخرین فرصت از تهران خارج میشوید، هرچه زودترعوارض‌نوسازی ملك خود را محاسبه کنید و به حساب شماره ۱۵۰۰۰ در یکی از شعبات بانك ملی ایران واریز نمائید. تا علاوه براستفاده‌ازمزایای‌خوش‌حسابی، متحمل ۹ درصد جریمه دیرکرد وقطع برق نشوید و باخیال‌راحت به مسافرت بروید.

۲۹ اسفند آخرین فرصت

برای پرداخت عوارض‌نوسازی سال۴۹

شرکت سهامی پخش‌کود شیمیائی

FERTILIZER DISTRIBUTION COMPANY

آگهی نرخ‌جدید کودهای‌شیمیائی

برای‌اطلاع علاقمندان‌و مصرف کنندگان‌کودهای شیمیائی نرخ های جدید بشرح زیر اعلام میگردد :

اوره	نقد هرتن	ـر۷ر۹۵۰	ریال
نیترات دامونیم	نقد هرتن	ـر۴ر۳۵۰	ریال
سوپر فسفات تریپل	نقد هرتن	ـر۷ر۹۰۰	ریال
فسفات دامونیم	نقد هرتن	ـر۹ر۲۵۰	ریال
سولفات دوپتاس	نقد هرتن	ـر۸ر۲۰۰	ریال
مخلوط ۱۰ ـ ۱۵ ـ ۱۵	نقد هرتن	ـر۹ر۲۵۰	ریال

شرکت سهامی پخش‌کود شیمیائی

آگهی شرکت گچ تهران

برطبق‌اجازه‌مجمع‌عمومی‌فوق‌العاده

مورخ ۲۷ر۸ر۴۹ از صاحبان سهام شرکت سهامی گچ تهران دعوت میشود که در صورت تمایل در ظرف مدت مقرر از تاریخ انتشار این آگهی برای تبدیل سهام‌بی نام خودبه سهام بانام بحسابداری شرکت مراجعه فرمایند .

هیئت مدیره شرکت سهامی گچ تهران

قابل توجه جویندگان کار

از جویندگان کار در رشته های زیر دعوت میشود که‌برای راهنمائی شغلی به مرکز کاریابی شمالغرب واقع‌در خیابان آیزنهاور چهار راه سلسبیل مراجعه نمایند.

مهندس رشته ایمنی
کارگر رشته برق.
جوشکار
کارگر مکانیك درجه یك
تکنیسین تصفیه گاز.
کارگر باتجربه در امور ایمنی
تعمیرکار تجهیزات ایمنی
تکنیسین بهره برداری شبکه گاز . مالف ۱۲۷۶۴
اداره کل اشتغال
وزارت کار وامور اجتماعی

۱ـ۳ ـ۸۳۱۲۲

آگهی مناقصه

شهرداری پایتخت ۷ قلم شن و ماسه مورد نیاز سال ۱۳۵۰ اداره کل عمران بشرح زیررا از طریق مناقصه خریداری مینماید :

۱ـ ماسه یك‌چهارم جهت کارخانجات اسفالت پزی ۷۲۰۰ متر مکعب
۲ـ شن سه هشتم جهت کارخانجات اسفالت پزی ۹۰۰۰ متر مکعب
۳ـ ماسه شکسته جهت کارخانجات اسفالت پزی ۹۰۰۰ مترمکعب
۴ـ شن‌وماسه‌شکسته جهت‌کارخانجات‌جدول سازی ۱۲۰۰۰۰ مترمکعب

۵ـ شن سه چهارم تایك اینچ ۲۵۰۰۰ مترمکعب
۶ـ ماسه شسته ۲۵۰۰۰ مترمکعب
۷ـ اساس شکسته (بیس) ۴۰۰۰۰ مترمکعب

۱ـ فروشندگان میبایستی معادل ۵٪ بهای پیشنهادی‌راضمانت نامه بانکی معتبر و یارسید وجه نقدی که بحساب سپرده شماره ۱۵۱۱۳ شهرداری پایتخت در بانك مرکزی پرداخت شده‌ضمیمه پیشنهادات خود بنماید .
۲ـ برندگان اول و دوم و سوم مناقصه هرگاه حاضر بانجام معامله نشوند سپرده آنان بترتیب بنفع شهرداری برداشت خواهد شد .
۳ـ هرگونه عوارض و مالیات بعهده برنده مناقصه است .
۴ـ پیشنهاد دهندگان بایستی پیشنهاد های خودرا بانضمام قبض سپرده ویا ضمانت نامه بانکی در پاکت لاك و مهر شده تاآخر وقت اداری روز شنبه‌یازدهم فروردین ماه ۱۳۵۰ بصندوق مناقصه و مزایده شهرداری در اداره کل بازرسی کاخ مرکزی طبقه سوم تسلیم نمایند .
۵ـ شهرداری پایتخت دررد یاقبول یك یا کلیه پیشنهاد های رسیده مختار است .
۶ـ میزان معامله ممکن است تا ۲۵٪ کم یازیاد شود.
۷ـ به پیشنهادات فاقد سپرده و یا ضمانت نامه بانکی ویااین که دیرتر از موعد مقرر برسد ویا اینکه مقید ویا مشروط باشد ترتیب اثرداده نخواهد شد .
۸ـ مدت تحویل مصالح فوق برای مدت یکسال پس‌از امضاء ومبادله قرار داد بوده و محل تحویل در محدوده قانونی شهر و در جائیکه قبلا اعلام می‌گردد خواهد بود.
۹ـ پیشنهادات رسیده در ساعت یازده صبح روز یکشنبه ۱۲ فروردینماه ۱۳۵۰ بازو قرائت خواهد شد.

شهردار پایتخت

۱ـ۲ ـ آ۸۳۱۵۲

آگهی استخدام

هواپیمائی کل‌کشوری طبق مفاد قانون استخدام کشوری‌تعداد چهارنفر دیپلمه و ۱۱ نفر دیپلمه فارغ‌التحصیل هنرستان (رشته اتومکانیك)و دونفر فارغ‌التحصیل سیکل اول از بین قبول‌شدگان‌امتحانات ادواری سال ۴۹. باتوجه به ترتیب تقدم گواهینامه های قبولی بشرح ذیل جهت خدمت در تهران و شهرستان ها استخدام‌مینماید.

عنوان‌شغل	حداقل شرط تحصیلی لازم	گروه موقت	تعداد	محل خدمت	ملاحظات
حسابدار	دیپلم کامل متوسطه (بازرگانی، طبیعی ، ریاضی)	۴	۳ نفر	تهران	ـ
متصدی اطلاعات پرواز	دیپلم کامل متوسطه	۴	یکنفر	تهران	ـ
تکنیسین	دیپلم کامل هنرستان(رشته اتومکانیك)	۴	۱۱ نفر	مرکزو شهرستان‌ها	ـ
کارمند حسابداری	سوم متوسطه	۲	یکنفر	تهران	ـ

داوطلبان میتوانند فرم ذیل راتکمیل نمودهو همراه با اصل‌گواهینامه قبولی امتحانات ادواری سال ۴۹ و دو قطعه عکس ۴×۳ حداکثر تاتاریخ۲۷ر۱۲ر۴۹ به اداره کارگزینی هواپیمائی کل‌کشوری(قسمت امور استخدامی) واقع در ساختمان قدیم مهرآبادتسلیم‌و یابا پست سفارشی به نشانی فوق ارسال دارند بدیهی است به تقاضاهائی‌که بعد از انقضای مهلت مقرر به پست تحویل داده شده باشند ترتیب‌اثرداده نخواهدشد. از افراد واجدشرایط به ترتیب تقدم‌مندرج‌در گواهی نامه قبولی امتحانات ادواری از بین داوطلبان جهت مصاحبه دعوت بعمل خواهد آمد و گواهینامه های زائد بر احتیاج‌طبق نشانی تعیین شده عودت داده میشود. داوطلبانی که شماره‌ترتیب تقدم‌آنان اختلاف زیادی دارد از ارسال گواهینامه و تقاضا خودداری‌نمایند.

هواپیمائی کل کشوری

نام	نام‌خانوادگی	شماره شناسنامه و محل‌صدور	نام پدر
مدرك تحصیلی	رشته تحصیلی	داوطلب شغل (فقط یك‌شغل)	
شهرستان	وضع‌نظام وظیفه		
نشانی کامل			

۱ـ۳ آ_۸۲۹۵۶

آگهی مناقصه

شرکت ملی ذوب آهن ایران ۱۴ قلم لوازم رختشویخانه بیمارستان را از طریق مناقصه خریداری و نصب مینماید .
داوطلبان مایل بشرکت دراین مناقصه میتوانند اسناد مناقصه وبرك مشخصات را در مقابل پرداخت مبلغ ۵۰ ریال ازدبیرخانه قسمت کارپردازی شرکت واقع در خیابان پهلوی نبش خیابان تخت جمشید دریافت نمایند . پیشنهادات باید در پاکت لاك‌و مهرشده باذکر جمله مربوط بمناقصه ۱۴ قلم‌لوازم‌رختشویخانه بیمارستان تاساعت ۹ صبح روز ۱۸ر۱ر۵۰ در مقابل اخذرسید بدبیرخانه قسمت کارپردازی شرکت تحویل شود .پیشنهادات واصله در ساعت ۹ر۵ صبح همان روز باز و قرائت میشود . حضور پیشنهاددهنده در جلسه مناقصه آزاد است . شرکت‌ملی ذوب آهن در رد و قبول یك یا کلیه پیشنهادات مختاراست در صورتیکه برنده اول حاضر بعقد قرارداد نشود سپرده او ضبط و از نفر دوم دعوت میشود . در صورتیکه نفر دوم‌حاضر بعقد قرارداد نشود سپرده وی نیز ضبط خواهد شد شرکت کننده در مناقصه باید معادل مبلغ ۱۱۰۰۰۰ ریال تضمین‌بانکی بعنوان سپرده شرکت در مناقصه درپاکت جداگانه به‌پیوست پاکت پیشنهاد ارسال نماید . مدت نصب و تحویل حداقل زمان ممکنه است که بایستی در فرم پیشنهاد ذکر شود .
لوله آبگرمکن ، آبسردبخار کندانسه ، کابل برق تاکنار دستگاهها آورده میشود . پیمانکار ـ موظف است دستگاههای فوق را سوار شده و آماده بکار در محل نصب کند وهیچگونه اضافه‌بهائی برای لوله‌کشی شیر فلکه فشارشکن ، کابل برق تله‌بخار و وسایل دیگری که برای نصب دستگاههای فوق لازمست پرداخت نخواهد شد و وسائل مزبور جزو وسائل ـ اضافی لازم روی هردستگاه محسوب میشود .
سایر شرایط در اسناد مناقصه مندرج است . مالف۱۲۷۴۳
شرکت ملی ذوب آهن ایران

۱ـ۲ آ_۸۳۳۳۸

آگهی مزایده ماشین‌آلات واجناس‌ولوازم غیرقابل مصرف (۵۹۳ قلم)

شرکت دخانیات ایران ماشین‌آلات و اجناس و لوازم غیرقابل مصرف از قبیل .

۱ـ دستگاه گرم کننده با دو عدد فلانش ۲۶۰ × ۴۶۰ میلیمتر یکدستگاه ۲ـ دستگاه گرم کننده بادوعدد فلانش ۲۶۰ × ۳۹۰ میلیمتر یك دستگاه ۳ـ دستگاه برای‌میکرومتر با موتور برقی برای فنتیلاتور یکدستگاه ۴ـ یکدستگاه جداکننده روغن با ۲۵ اتسمفر ۵ـ یکدستگاه ثبت کننده‌درجه هوا ۵۲۳۰۸۵ ـ۶ ـ دریچه طوردار با چهار چوب آهنی سه دستگاه ۷ـ در تقسیم برگمان بزرك و کوچك ۴۵۳ عدد ۸ـ پخش کننده آب باندازه ۴٫۹ × ۳٫۴ متر با فلانش واتصالی مربوطه پنج‌عدد ۹ـ پخش کننده بخار با پنج فلانش بطول ۴۱۵۰ میلیمتر بقطر های ۲۴۱و۳۵۴ دوعدد ۱۰ـ پخش کننده ازلوله سوراخ‌دار بقطر ۱۰۸ میلیمتر بطول ۴۷۵۰ میلیمتر پنج عدد ۱۱ـ دیك آبگرمکن دو دستگاه ۱۲ـ الکتروموتور آ_ك ۴۱۸۱۰۱ یك عدد ۱۳ـماشین قطع‌چوب بدون موتور ساخت دخانیات یکعدد ۱۴ـ ماشین اره مجمعه با پایه روسی ساخت دخانیات یکدستگاه ۱۵ـ ماشین اره تسمه مارك لئونارد آلمانی یکدستگاه ۱۶ ـ ماشین اره تسمه مارك دومینیون انگلیسی چهار دستگاه۱۷ـ ماشین رام‌بامتعلقات مربوطه‌یکدستگاه ۱۸ـ ماشین‌آلات فرسوده کارخانجات‌نکوتین در۲۷ صندوق ۱۹ـ ماشین چاپ سیلندری دورقی‌فرسوده یکدستگاه ۲۰ـ ماشین چاپ افست فرسوده یك دستگاه ۲۱ـ ماشین چاپ رنگی فرسوده‌یکدستگاه ۲۲ـ ماشین باندرول دستی (جعبه یکصد عددی) پنج دستگاه ۲۳ـ یکدستگاه نمزنی توتون با پایه ۲۴ ـ دستگاه گردگیر فرسوده بدون دینام یك دستگاه ۲۵ـ دستگاه بوجاری چوبی فرسوده نیم کوب سه دستگاه ۲۶ـ ماشین ته‌جعبه اشنو صد عددی فرسوده یکدستگاه ۲۷ـ انواع اتصالی آب دیك‌برنجی ـ دیوارکوب برای نرده ۲۸ بوش‌و اینچ ۲۳۲۰ عدد ۲۹ـ بست لوله برگمان ۱۳ـ۵ر۱۳ ـ۱۶ یازده‌هزار و دویست و بیست و دو عدد ۳۰ ـ بست لوله فولادی ۵ر۱۳ـ۱۶ هفتهزار و سی و سه عدد ۳۱ـ پنبه نسوز ۵ر۱۹۸ کیلو ۳۲ـ انواع چوب پنبه وردکسیون برنجی چدنی .وانواع دردب‌تقسیم‌برگمان بزرك و کوچك وانواع زانوئی چدنی از۱الی ۱۵اینچ و پایه‌دار وانواع سرلوله پشل وسیمهای مسی وشیر فلکه وصفحه مقوائی و کلنگریت وانواع‌لوله چدنی دو طرف‌فلانش‌دار و نادوائی وانواع‌لوله‌سربی‌وانواع حبابهای شیشه‌ای و فلزی وانواع لوازم اتومبیل و غیره راازطریق مزایده بفروش میرساند . طالبین شرکت در مزایده مذکور باید قبلازتسلیم‌پیشنهاد برای دریافت صورت مشخصات وشرایط مزایده باداره بیمه و اموال‌مراجعه و پیشنهاد خودرابارعایت کامل مفاد صورت مشخصات وشرایط مزایده امضاء خواهد نمود تعهد و تا ساعت ۱۰صبح روز سه‌شنبه ۱۰ر۱ر۱۳۵۰ بدفتر شرکت دخانیات‌واقع در خیابان ایرانشهر تسلیم دارند پیشنهادات‌واصله در ساعت یازده صبح همانروز در اداره بیمه واموال باز وقرائت خواهد شد . مالف ۱۳۰۰۴

۱ـ۲ آ_۸۴۱۱۶ شرکت دخانیات ایران

در چند دقیقه

آدرس دقیق ملک : ناحیه شهرداری ۲ خیابان مازندران کوی ــــ کوچه ۶ متری شماره پلاک ۲۲

شمارهٔ ردیف (این قسمت توسط بانک پر میشود) ــــ

شماره شناسنامه ملک (این قسمت توسط سازمان ممیزی و درآمد نوسازی پر میشود) ــــ

شهرداری پایتخت
سازمان ممیزی و درآمد نوسازی

مخصوص مؤدی

~~خانم~~ آقای رضا عزت پناه زاده بابت عوارض نوسازی پلاک ثبتی شماره ۱۳۸۳/۱۲ بخش ثبتی ۲

بدینوسیله تأیید میشود که مبلغ مندرج در جدول ذیل دریافت و به بستانکار حساب جاری شماره ۱۵۰۰۰ نزد بانک مرکزی ایران منظور گردید.

نام پرداخت کننده : رضا عزت پناه زاده شماره ۵۲۹۰۲۱

شماره حساب	مبلغ دریافت شده	شماره ترتیب	تاریخ

بانک ملی ایران
شعبه ــــ

توجه : رسیدهائیکه جدول آنها بوسیله ماشین پر نشده اعتبار ندارد

آدرس دقیق ملک : ناحیه شهرداری ــــ خیابان ــــ کوی ــــ کوچه ــــ شماره پلاک ــــ

شمارهٔ ردیف (این قسمت توسط بانک پر میشود) ــــ

شمارهٔ شناسنامه ملک (این قسمت توسط سازمان ممیزی و درآمد نوسازی پر میشود) ــــ

شهرداری پایتخت
سازمان ممیزی و درآمد نوسازی

مخصوص بانک ملی ایران

شماره حساب ۱۵۰۰۰ نزد بانک مرکزی نام صاحب ملک : رضا عزت پناه زاده

مبلغ به عدد ۱٬۸۴۰/ ریال شماره ۵۲۹۰۲۱

بضمیمه مبلغ (بتمام حروف) یکهزار و هشتصد و سی ریال تمام وجه نقد تحویل میشود تا بحساب تعیین شده بالا

بابت عوارض نوسازی پلاک ۱۳۸۴/۱۲ بخش ثبتی ۲ منظور و رسید آنرا صادر فرمائید

نام و نشانی پرداخت کننده رضا عزت پناه زاده - خیابان مازندران . کوچه ۶ متری - شماره ۲۲

تاریخ ۱۳۴۹/۱۲/۱۹ امضای پرداخت کننده [signature]

شماره حساب	مبلغ دریافت شده	شماره ترتیب	تاریخ

بانک ملی ایران
شعبه ــــ

توجه : رسیدهائیکه جدول آنها بوسیله ماشین پر نشده اعتبار ندارد

توجه : رسیدهائیکه جدول آنها بوسیله ماشین پرنشده اعتبار ندارد

شماره حساب	مبلغ دریافت شده	شماره ترتیب	تاریخ

شهرداری پایتخت
سازمان ممیزی و درآمد نوسازی

مخصوص سازمان ممیزی و درآمد نوسازی

شمارهٔ ردیف (این قسمت توسط بانک پر میشود) ــــ

شماره شناسنامه ملک (این قسمت توسط سازمان ممیزی و درآمد نوسازی پر میشود) ــــ

بدینوسیله تأیید میشود که مبلغ (بتمام حروف) یکهزار و هشتصد و سی ریال

مبلغ به عدد ۱٬۸۴۰/ ریال شماره ۵۲۹۰۲۱

وجه نقد از (نام پرداخت کننده) رضا عزت پناه زاده دریافت و بابت عوارض پلاک ثبتی شماره ۱۳۸۴/۱۲ بخش ثبتی ۲

بنام رضا عزت پناه زاده به حساب شماره ۱۵۰۰۰ نزد بانک مرکزی ایران منظور گردید .

بانک ملی ایران
شعبه ــــ

آدرس دقیق ملک مورد پرداخت : ناحیه شهرداری ــــ خیابان مازندران کوی ــــ کوچه ۶ متری شماره پلاک ۲۲

خواهشمند است آدرس دقیق ملک وشماره پلاک ثبتی آنرا دقیقاً در سه نسخه مرقوم فرمائید تا اشتباهی در تکمیل پرونده رخ ندهد

توجه شما به فرمی که در سمت چپ دیده میشود و رعایت نکات زیر موجب میگردد که وقتی برای پرداخت عوارض نوسازی ملک خود، به بانک مراجعه می کنید، بدون اتلاف وقت و فقط درچند دقیقه کار خود را انجام دهید :

۱- فرم بانکی را عیناً مطابق نمونه‌ای که در سمت چپ بچاپ رسیده است، تکمیل نمائید .

۲- از پر کردن قسمت‌هائی که در نمونه چاپ شده سمت چپ خالی گذاشته شده است، خودداری کنید .

۳- منظور از شماره پلاک ثبتی در فرم بانکی، همان شماره ملک است که در سمت راست بالای صفحه دوم سند مالکیت شما قید شده است .

۴- برای تعیین شماره بخش نیز، به صفحه دوم سند مالکیت خودتان مراجعه نمائید .

کلیه شعب و باجه‌های

بانک ملّی ایران

برای دریافت عوارض نوسازی سال ۱۳۴۹ آماده‌اند

کلیه شعب و باجه‌های بانک ملی ایران در تهران، شمیرانات و شهرری، از ساعت ۷½ صبح الی ۱۳ و از ۱۶ الی ۱۹، برای دریافت عوارض نوسازی آماده‌اند. با مراجعه به دفاتر راهنما که در نواحی شهرداری در دسترس عموم قرار دارد، عوارض نوسازی ملک خود را شخصاً حساب کنید و باکسر ۱۰ درصد پاداش خوش حسابی، در نزدیکترین شعبه بانک ملی ایران به حساب شماره ۱۵۰۰۰ واریز نمائید .

سیصد تن ماهی برای جنوب شهر

یکصد فروشگاه ماهی شب عید را بفروش خواهند رساند

از چهارشنبه آینده ماهی فراوانی به بهای هر کیلو ۱۰ ریال در اختیار مردم جنوب شهر قرار می گیرد

برای ماهی خور ها و خانواده های کم درآمد جنوب شهر در شب، عید از هفته اینده ۳۰۰ تن ماهی در کیسه های نایلون یك کیلوئی ببازار عرضه خواهد شد.

بهای هر کیلو این ماهی ها که فقط در جنوب شهر بفروش میرسد فقط ۱۰ ریال خواهد بود.

دیشب یك مقام شیلات شمال ضمن اعلام خبر فوق اضافه کرد برای اینکه دیگر مردم در شب عید ازخرید ماهی محروم نگردند انواع ماهی بمقدار کافی در ۱۰۰عامل فروش از طرف شیلات عرضه گردیده است مقام مذکور اضافه کرد طی بررسی که در سال گذشته‌شده مردم تهران آنچنان که گفته میشد ماهی خورنبودند و بعد از ایام عید مقدار زیادی ماهی [illegible] ای شیلات اضافه آمد.

ناوگان صید ماهی

بصورت [illegible] گردید از اردیبهشت سال ۵۰ نحوه صید ماهی در دریای خزر تغییر خواهد کرد باین معنی که تاکنون صید ماهی وسیله صیادان شیلات صید انتظاری بود ولی از سال

درسال آینده نحوه صید ماهی تغییر خواهد کرد و از صید انتظاری به صید تعقیبی تبدیل میشود

ناوگان شیلات از سال آینده در دریای شمال در تعقیب صید خواهد بود

بزودی ماهی ارزان دراختیار مردم جنوب شهر قرار می گیرد

آینده بافعالیت ناوگان شیلات نحوه صید ماهی به تعقیبی تبدیل خواهد شد وی اضافه کرد یك ناوگان صیادی شامل ٦ کشتی ماهی گیری از اول اردیبهشت به این نحوه به صید ماهی خواهد پرداخت .این ناوگان شامل یك کشتی ۱۲۰۰ تنی (مادر) و پنج کشتی کوچك ۱۲۰ تنی میباشد. ناوگان مزبور طبق قرار دادی که سال گذشته با مقامات شوروی بسته شد خریداری گردید از ناوگان صیادی برای صید در نقاط عمیق دریای مازندران بمنظور صید شك ماهی ـ کیلکاماهی که درتهران خریداران زیادی دارد استفاده خواهد شد.

تکثیر ماهی

در بهار امسال ۵ میلیون تن ماهی ۳ سانتی به کارگاه تکثیر ماهی ریخته خواهد شد. کارگاه تکثیر ماهی در فاصله ۲۰ کیلو متری رشت در سد سنگر قرار دارد ساختمان این کارگاه ۳۳۰ میلیون ریال هزینه برداشت که ازطرف سازمان برنامه پرداخت شد. در اداره این کارگاه متجاوز از ۷۰ نفر از کسانی که دررشته تکثیر ماهی تعلیمات دیده‌اند و تخصص یافته‌اند مشغول کارخواهند شد.

سالی دوبار

پرورش ماهی و تکثیر آن هر سال دوبار دراین کارگاه صورت خواهد گرفت و هر باره میلیون تخم ماهی به کارگاه ریخته خواهد شد.

مقامات شیلات عقیده دارند با فعالیت ناوگان صیادی شیلات وبهره‌برداری از کارگاه ماهی درآینده بهیچ‌وجه مسئله‌ای بنام کمبود ماهی وجود نخواهد داشت.

بهترین ماهی برای مردم

خبرنگار ما ضمن تماس باچند فروشنده ماهی گزارش میدهد که اکثر مردم تهران بیشترطالب ماهی آزاد که خوش خوراك ترین و گرانبها ترین ماهی دریای شمال است میباشند بعد از ماهی آزاد بیشتر آنها ماهی سفید یا دودی را می طلبند.

بیشتر ماهی هائی که از طرف شیلات عرضه میشود کفال ـ کپور ـ و انواع دیگر میباشد.

انواع ماهی

ماهی هائی که در دریای شمال صید میشوند و همه ساله در تهران عرضه میشوند عبارتند از سوف ماهی ـ ماهی سیم ـ ماهی کولی ـ شاکولی ـ سیاکولی هستند. مردم تهران تا چند سال پیش چندان استقبالی در خرید این ماهی ها نمیکردند ولی چند سال است که به استفاده از آنها خو کرده‌اندو حالا فروش اینگونه ماهی ها بااستقبال مشتری روبرو میشود.

بوتیکها و مزون ها این پدیده های رنگین و تازه!

اغلب مشتریان بوتیکها را جوانان نوطلب تشکیل میدهند

بوتیکها پدیده‌های رنگین

یك صاحب بوتیك :

ما پول سلیقه وابتکارمان را می‌گیریم

یك خیاط :

بوتیکها رقبای کسب ما هستند وپول‌زیادی می‌گیرند

اینروزها بانزدیك‌شدن سال نو بازارمزون داران وبوتیك های پوشا کی رونق‌خاصی‌یافته و چون اصولا کنترلی در تعیین قیمت اجناس بوتیك ها و مزون ها نشده صاحبان موسسات پول نوآوری و سلیقه های عجیب و غریب خود را میگیرند.

در بعضی از این بوتیك ها بهای‌البسه موجود بین ٦۰ تا ۲۰۰۰ تومان می‌باشد.

مقامات شهرداری‌میگویند در صورت گران‌فروشی بوتیك پروانه آنها لغو و شهرداری مانع کارشان خواهد شد. یك مقام شهرداری اظهار داشته : شهرداری تاکنون مانع ازادامه کسب چندین بوتیك و مزون که بدون پروانه مشغول کار بوده‌اند شده است. و به صاحبان ۳٤ مغازه خیاطی که عنوان خود را با نام مزون و بوتیك تغییر داده‌اند، یك ماه وقت داد که برای عنوان تازه خود کسب اجازه مجدد کنند و اگر چنانچه در این مدت اقدامی برای تجدید جواز تازه خود نکنند، پروانه کار آنها را لغو خواهد کرد.

انتقاد خیاطها

عده‌ای از دوزندگان از وضع بوتیکها و مزونهای جدیدالتاسیس که روزبروز برتعدادآنها افزوده میشود گله دارند و متفقامدعی هستند که صاحبان مزون ها و بوتیك ها، باعنوان تازه‌ای که به مغازه‌های خیاطی خودداده‌اند سبب شده‌اند که مشتریان ما رو به کاهش رود. در حالیکه کار این عده هیچگونه امتیازی بر کار ما ندارد.

توجه جوانان به بوتیك‌ها

اقای فرامرز کاوه مدیر یك مزون که قسمت اعظم مشتری هایش را جوانان بین ۲۰ تا۲۵ ساله تشکیل میدهد گفت : توجه جوانان، بخصوص محصلین و جوانهائی که بطور مستقل زندگی میکنند و درآمد کافی دارند و همچنین آن‌دسته از جوانها که دارای پدر و مادر ثروتمندی میباشند، نسبت به پوشیدن لباس های مد روز، بطور بیسابقه‌ای روز افزون‌است و بوتیك ها میتواند نیاز این گونه جوانها را برآورد و آنها در ازای یك دست کت‌و شلوار حاضر بپرداخت هر مقدار پولی هستند.

رابطه سرقفلی وقیمت پوشاك

اقای اشکان حسینی صاحب یکی دیگر از مزون های پر روش تهران در این باره می‌گفت : صاحبان مزونهائی که معمولا در شمال اشتغال به کار دارند، بابت‌پرداخت کرایه و سرقفلی مغازه‌هایشان گاهی ۵۰ تا ٦۰ هزار تومان سرقفلی می‌پردازند و رقمی نیز صرف دکور تزئین مغازه خودمیکنند، باین‌جهت سزاوار است که صاحبان مزون‌ها و بوتیك ها بابت فروش یکدست لباس‌پول بیشتری از مشتری طلب کنند.

باید باگرانفروشان مبارزه کرد

اقای خسرو رضوی که مدیر یك فروشگاه لباس‌های پسرانه می باشد می گفت :شهرداری باید با گران فروشی بعضی از این «خیاطی ها» که این روز ها عنوان خود را تغییر داده‌اند وبا عنوان مزون وبوتیك‌مشغول بکار شده‌اند مبارزه کند، چرا جنسی‌را که انها به فروش می رسانند با جنسی که در سایر فروشگاه ها و مغازه‌ها موجود است هیچگونه تفاوتی میانشان نیست جز گرانی.

عقیده مردم ومشتریان؟

خانم ژاله کرباسی دانشجوی پزشکی دانشگاه ملی می‌گفت: باتوسعه‌ای که کشور ما درهمه زمینه ها بدست آورده است، وجود اینگونه مغازه ها که با عنوان مزون و بوتیك بکار مشغولند زیاد هم بی مناسبت نیست. بنظر من گرانی یا ارزانی جنس بستگی به خریدار دارد.

هیچکس به ما نگفته که حتما جنس مورد نظر خود را ازفلان بوتیك و یا از حجره فلان‌تاجر بازاری خریداری کنیم. به این جهت بنظر من‌هیچگونه ایرادی نمی توان بکار این دسته از فروشندگان و کسبه وارداورد. یکی دیگر از این جوان ها گفت‌ما ازمدهای جدیدخوشمان می آید و این عیب نیست : آراستگی و زیباپوشی یکنوع امتیاز است، اصولا طبقه‌نسل نو از پیروی مد های تازه خوشحال است و دوست دارد هر روز بدنبال نوعی تنوع برود باین جهت از پرداخت مقدار بیشتری پول برای شیك پوشی خود دریغ ندارد.

و خانم شیرین‌عاقلی که‌دارای سه دختر و دو پسراست گفت: من شخصا با شلوار های پاچه گشاد پسر ها و دامن خیلی‌بلند دختر ها مخالف هستم. لباس های دختر و پسر های امروز بسیار شبیه هم است، بهمین جهت من برای دو دختر و دو پسرم به مغازه مردانه دوزی سفارش دوخت لباس می دهم، ولی کار و کسب بوتیك‌همچنان از برکت مشتریان خاصی که دارند رونق دارد. و این رونق در عید چندین برابر شده‌است واین کسب‌نوظهور درامد قابل توجهی برای صاحبان آن‌دارد.

تصویری گویا از یك احساس غرور آمیز

رحیم میگوید، من دیگر، ازنظر جسمانی نقصی ندارم

پذیرش کودکان استثنائی درکنار دانش آموزان دیگر در رفع احساس عقب افتادگی آنها موثراست

کارت تبریکی که رحیم دانش آموز استثنائی تهیه کرده است.

پذیرش کودکان استثنائی در میان دیگر دانش‌آموزان، اقدام بزرك وانسانی است که آثراتی بس‌مطلوب و درخور تحسین داشته است چه آنها باین ترتیب خود را جزئی از اجتماع و چون دیگر نونهالان این کشور حس می کنند و به عیوب نقصی جسمی و یا روانی خویش فرصت نمی دهند که امکان پرورش و فراگرفتن‌تعلیم‌را از آنها برباید و آنها خود را در گوشه و تنها و جدا از دیگران حس کنند. امروز در دبستان هاو دبیرستان های سراسر مملکت هزاران فرزند از این آب و خاك که‌دچار قهر سرنوشت و طبیعت شده‌اند وجود دارند و دوشادوش دیگر دانش‌آموزان درس می خوانند.

این نحوه آموزش، علاوه بر اینکه بسیار درگسترش استعداد های آنان موثر افتاده است، هرگونه امکان‌عقب زدگی را از آنها گرفته است نقاشی که در این جاملاحظه می کنید نموداری گویا از این ادعا است. این نقاشی‌را کودکی معلول بنام رحیم ۱٤ ساله که به علت‌بیماری‌فلج زانوهای او از جا دررفته و انگشتان دست و پایش کج شده است و قدرت حرکت را بدون استفاده از چوب‌دستی از او گرفته است کشیده است و برای کارت تبریك‌سال نو مورد استفاده قرار گرفته است.

در این تصویر او یك صحنه، زنك تفریح دبستان را مجسم کرده است. دیگر دانش‌آموزان شادو خرم مشغول بازی و استفاده از وسائل تفریحی تاب وسرسره هستند و رحیم خودرا ترسیم کرده است که درگوشه‌ای ایستاده و به بازی دیگر دانش آموزان می نگرد ولی او دیگر خود را معیوب نمی بیند، چوبدستی را به گوشه‌ای پرتاب کرده است و سعی می‌کندکه بتواند چون‌دیگران بدون چوبدستی برپای بایستد و تماشا کند. و این توان و این قدرت و این اندیشه‌و احساس غرور آمیز رحیم‌از این ایجاد شده است که بدون کوچکترین استثنائی‌خود را چون دیگر دانش آموزان می بیند و با او چون دیگران رفتار میشود تا آنجا که او ملال روحی و نقص جسمی را فراموش می کند.

میوه مسئله روز

با اینکه تصویب نامه دولت در مورد آزادی ورود میوه صادر شده و بخش دولتی و عده‌ای از بخش خصوصی نیز مبادرت‌به گشایش‌اعتبار در بانك‌مرکزی نموده وسفارش ورود سیب و نارنگی داده‌اند، معهذا قیمت میوه در تهران هنوز تفاوتی نکرده است. بطوری که در حال حاضر حد متوسط قیمت میوه در تهران بشرح زیراست:

سیب کیلوئی ٤۵ ریال
نارنگی کیلوئی ٦۰ ریال
پرتقال از کیلوئی ۱۸ ریال تا ۳۵ریال

+ ۱۰٪ پاداش میگیرید
۹٪ جریمه نمیدهید
جمعاً ۱۹٪ بسود شماست

شما که عازم مسافرت نوروزی هستید و قبل از انقضای آخرین مهلت از تهران خارج میشوید، عوارض نوسازی ملك خود را در اولین فرصت بپردازید و ازمزایای خوش حسابی استفاده کنید.

۲۹ اسفند آخرین فرصت
برای پرداخت عوارض نوسازی سال ۱۳٤۹

• شما، با پرداخت بموقع عوارض نوسازی سال ٤۹، از ۱۰٪ پاداش خوش حسابی استفاده می‌کنید، از ۹٪ جریمه دیرکرد معاف میشوید و جمعاً ۱۹٪ بسود خود صرفه جوئی می‌کنید.

حادثه عجیب درژاپن

زنی پنجاه‌ساله‌ده نفرازهمسایگانش راباضربات تبرمجروح کرد

حمله زن به همسایگانش بدلیل این بوده است که اورا به‌مهمانی دعوت نکرده بودند

در ژاپن زنی ۵۰ ساله شبانه با تبر به همسایگان خود حمله کرد و ده نفر رامجروح کرد .

پریشب زنی پنجاه ساله به‌نام هوشی‌هاشو که در توکیو در یك آپارتمان تنها زندگی‌می کرد در نیمه‌های شب ناگهان دچار جنون شد و با استفاده از تبری که در خانه داشت به همسایگان خود حمله برد و ۱۰ نفر زن ومرد را زخمی کرد .

چگونگی ماجرا

این زن که دریکی از دبیرستانهای‌دخترانه توکیو به تدریس جامعه‌شناسی اشتغال داشت تنها دریکی از آپارتمانهای یك ساختمان‌بزرك زندگی میکرد در شب حادثه یکی‌ازهمسایگان او بمناسبت سالگرد ازدواج خودشان مجلس مهمانی ترتیب داده بود و از تمام ساکنین آپارتمانهای هم‌طبقه هوشی ، غیر از او برای شرکت در مهمانی دعوت بعمل آورده بودند . هوشی ازاینکه به مهمانی دعوت نشده بود به سختی رنجیده‌خاطرشده بود و تنها درآپارتمان خودمانده بود و از سرشب به سروصدا‌وموزیك وخنده مهمانان آپارتمان جنب محل سکونت خویش گوش میکرداوکه بشدت ازسروصدای همسایه‌ها ناراحت شده بود چندین‌بار بوسیله تلفن به‌آنها تذکر داد که‌از ایجاد سروصدا خودداری کنند ولی همسایگان او بی‌توجه به اخطارهای هوشی همچنان بشادی مشغول‌بودند واین موجب شد که عصبانیت هوشی به‌اوج شدت برسد ولی او دیگر عکس‌العملی نشان نداد ودر آپارتمان خود برای بدست آوردن فرصتی جهت گرفتن انتقام به‌فکر مشغول شد وقتی مهمانی همسایه هوشی پایان یافت وهمه همسایگان به‌خانه‌های خود رفتند و سکوت در راهرو ساختمان برقرار گردید هوشی تبری‌را که‌درخانه داشت بدست گرفت و با حالتی جنون‌آسا با لباس خواب‌ازآپارتمان بیرون‌آمد وابتدا به‌درخانه همسایه‌ای که او رابه‌مهمانی خود دعوت نکرده بود رفت زنك در را به‌صدا درآورد وقتی همسایه خواب‌زده و متحیر در را گشودو با ضربات‌تبربه‌او حمله بردزن‌وشوهرو یك پسر خردسال ساکن آپارتمان رابسختی مجروح کرد و بعد به آپارتمان دیگر رفت و باز زنك را به صدا درآورد و چون همسایه او در را گشود با تبر به شانه او کوفت ازصدای فریاد همسایه‌های مجروح‌دیگران ازآپارتمان‌ها بیرون ریختند و هوشی‌آنها را که خواب‌آلوده و غافلگیر شده در راهرو آمده بودند بشدت‌با تبرمورد حمله قرار داده و ده نفر را بسختی مجروح کرد . تا اینکه بالاخره همسایه‌ها توانستند او را محاصره کرده‌وتبر را ازدستش بگیرند و چون پلیس به محل حادثه رسیداو را تسلیم نمودند . وقتی‌درادراره پلیس ازهوشی دلیل مجروح ساختن همسایگانش را سئوال کردند گفت :

ـ آنها مرا به‌مهمانی دعوت نکردند وباوجود اخطارهای من برای قطع سروصدا به شادی‌و پای‌کوبی پرداختند و من هم به تلافی اینکاربه آنها حمله بردم .

یکی از روان‌پزشکان که هوشی را مورد معاینه قرار داده است اظهار داشته است که او به بیماری روانی «پاراتوید» انزجارازدیگران مبتلی است .

پس‌ازدوسال بازن‌فراری خوددر خیابان روبروشد

این مرد مدعی است که همسرش وقت فرار ازخانه اودردوسال‌پیش حامله بوده است

عبدالحسین

یک مرد ۴۲ ساله مدعی‌است که همسر ۱۹ ساله‌اش دو سال پیش هنگامی که حامله بوده از خانه او فرار کرده‌است .

وی که عبدالحسین نام دارد میگوید :چون علاقه شدیدی‌نسبت به همسرم داشتم همه‌جا را زیرپا گذاشتم تا سرانجام دیروز پس‌از دوسال او را در خیابان تخت جمشید یافتم .

عبدالحسین میگوید: ۵ سال پیش در یک شرکت خصوصی‌در تهران کار میکردم چون درآمد خوبی نداشتم از آن شرکت استعفاکردم وتصمیم گرفتم بیکی از شهرستانها رفته ودر آنجا مشغول کار شوم. چون به شهرهای شمال کشور علاقه شدیدی داشتم لذا لاهیجان را برای اقامت و کار انتخاب‌کردم وبه‌آنجا رفتم. خوشبختانه توانستم در سایه‌کار وکوشش شغل مناسبی پیدا کنم و کار وبارم روزبروز بهتر میشد.

یکشب یکی از همکارانم مرا بیک مجلس میهمانی دعوت کرد من نیز پذیرفتم و باتفاق دوستم به‌آنجا رفتم . مجلس پرهیاهو و شلوغی بود در آنجا با دختر جوانی که زهرا نامداشت آشنا شدم و ازآن به‌بعد کم‌کم علاقه او در دلم جای گرفت . یکروز زهرا را در خیابان دیدم او را تعقیب کردم و نشانی خانه‌اش را یاد گرفتم و چند روز بعد باتفاق دوستم بخواستگاری زهرا رفتم چون‌من۲۲ سال مسن‌تر از زهرا بودم او حاضر به ازدواج بامن نبود ولی من توانستم بادادن مقدار زیادی پول بخانواده زهرا آنها را به ازدواج با دخترشان راضی کنم و آنها نیز زهرا را مجبور بازدواج‌بامن‌کردند وچندی بعد هم باز بتهران منتقل شدم و باین شهر آمدیم ودر اینجامشغول کار شدم وچندی بعد هم از زهرا دارای دو فرزند شدم ولی دوسال قبل یک روز که‌از سرکار بخانه بازگشتم متوجه شدم که زهرا از خانه‌ام فرار کرده است من‌برای یافتن او تمام شهرهای ایران را زیر پا گذاشتم ولی او را نیافتم. تاچندی قبل‌زنی بمن گفت همسرم بامرد دیگری زندگی میکند و آن زن او را باهمان مرد دیده است من باز هممجا را بدنبال زهرا گشتم تااینکه روز گذشته درخیابان تخت جمشید پیدا کردم وبکلانتری بردم .

عبدالحسین اضافه‌کرد وقتیکه از خانه من فرار کرد حامله بود و حالا نمیدانم بچه را چکارکرده است لذا از او شکایت‌دارم. زهرا در جواب شوهرش گفت که ۱۳ ساله بودم پدر ومادرم بخاطراینکه عبدالحسین مرد پولداری بود مرا بعقد او درآوردند در حالیکه او ۲۲سال از من بزرگتر است ناچار ببخانه‌اش رفتم ولی او مرا همیشه آزار میداد و میخواست برایش کار کنم تا اینکه سنم قانونی شد ودیگر طاقت زندگی کردن با شوهرم را نداشتم از خانه‌اش فرار کردم زهرا اضافه کرد کهتاکنون چندین بار از شوهرش شکایت کرده است و گفته‌های او را که میگوید حامله بودم قبول ندارم .

زهرا گفت من هیچوقت حاضر نیستم بخانه مردی که ۲۲ سال از خودم بزرگتر است بروم . گزارش خبرنگارما حاکیست‌پرونده این زن و شوهر بدادسرای تهران فرستاده‌شد عبدالحسین دردادسرا گفت باوجود اینکه زهرا را پس‌از دوسال یافته‌ام حاضرم با اوزندگی کنم ولی زهرا حاضر نشد که با شوهرش سازش کندو پرونده این زن و شوهر به دادگاه‌محمایت خانواده ارجاع شد

مؤسسه انتشارات امیرکبیر
برای نوجوانان
از بینا بودن
فرار؟
ترجمه پروین ابوالضیاء

در شوراهای داوری

ماجرائی که یک گیره سر آفرید

زنی که گیره سری درجیب همسرش پیداکرداو را مجروح نمود وسپس تقاضای طلاق کرد

روز گذشته زنی به نام «فتانه» که یك «گیره» سر زنانه در جیب شوهرش به‌نام «فریدون» پیدا کرده بود از وی شکایتی‌تسلیم شورای داوری شهر اهواز کرد و تقاضای‌طلاق نمود .

این زن در شورای داوری اهواز گفت : از چندی قبل حس کردم که شوهرم با زن دیگری طرح دوستی ریخته است . دراین‌مدت هرچه او را تعقیب کردم متاسفانه نتوانستم مدرکی بدست بیاورم تا اینکه «فریدون»شب گذشته مست به‌خانه آمد، هنگامی که می‌خواستم لباسهایش را از تنش خارج کنم در جیب کت او «گیره» سر زنانه‌ای پیداکردم ، بلافاصله «گیره» را برداشتم و از اوپرسیدم آنرا از کجا آورده‌ای و او چون مست بود صریحا گفت که «گیره» سر متعلق به‌زنی دارد که‌به تازگی با او آشنا شده است‌اکنون به شورای داوری آمده‌ام که یا طلاقم را از او بگیرم و یا اینکه از وی تعهد بگیرم که‌دیگر سراغ آن زن نرود .

«فریدون» شوهر «فتانه» دراین مورد اظهار داشت دیشب من وقتی که به «فتانه» گفتم «گیره» سر مال زن دیگری است مست بودم و نمی‌فهمیدم که چه بلائی بسر خود آورده‌ام زیرا بلافاصله «فتانه» در اطاق را برویم بست و با توجه به مست بودنم با لنگه کفش به‌جانم افتاد و با استفاده از کفگیرتا توانست کتکم زد. وی افزود : حالا فکر میکنم با او شوخی کرده‌ام و حقیقت اینکه «گیره» سر مال خود زنم است .

خبرنگار ما گزارش داد: اعضاء شورای داوری با توجه به اظهارات طرفین از «فریدون» تعهد گرفتند که اگر «فتانه» باردیگر دراین مورد از او شکایت کند روانه زندان خواهد شد. «فریدون» نیز تعهد را بدون چون‌وچرا امضاء کرد و با همسرش روانه منزل شد.

قابل توجه مسافرین نوروزی

شما که برای استفاده از تعطیلات نوروز بمسافرت میروید، بیاد داشته باشید که روز ۲۹ اسفند آخرین فرصت برای پرداخت بموقع عوارض نوسازی است. ولی شماکه عازم مسافرت هستید و قبل از انقضای آخرین فرصت از تهران خارج میشوید، هرچه زودتر عوارض نوسازی ملك خود را محاسبه کنید و به حساب شماره ۱۵۰۰۰ در یکی از شعبات بانك ملی ایران واریز نمائید. تا علاوه بر استفاده ازمزایای خوش‌حسابی، متحمل ۹ درصد جریمه دیرکرد و قطع برق نشوید و باخیال‌راحت به مسافرت بروید.

۲۹ اسفند آخرین فرصت
برای پرداخت عوارض نوسازی سال ۴۹

اولین وتنها تلویزیون تمام ترانزیستوری
۲۴ اینچ
هیتاچی
شهاب
باامتیازات منحصربفرد

تصویر وصدای تلویزیونهای شهاب هیتاچی فوری وفوق العاده روشن است .

مصرف برق تلویزیونهای شهاب هیتاچی ¼ تلویزیونهای معمولی است .

تلویزیونهای شهاب هیتاچی بعلت استفاده از ترانزیستورهای سیلیکون گرم نمیشود عمرآن طولانی بوده وتعمیرات آن ۱/۲۰ تلویزیونهای معمولی است

تلویزیونهای شهاب هیتاچی در هفت مدل زیبا وچشم گیر باب هر سلیقه است .

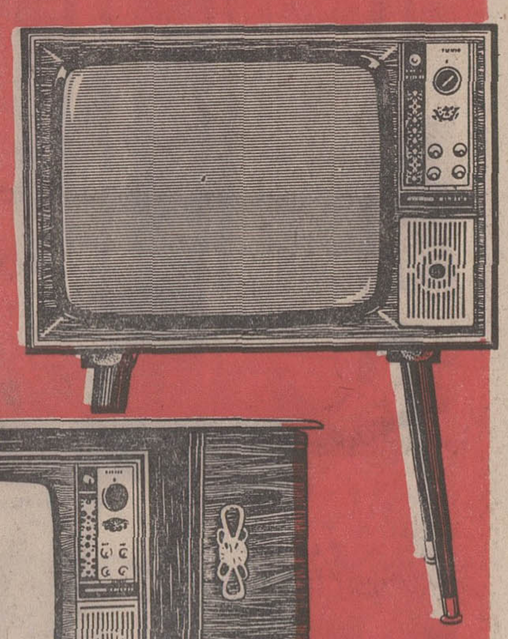

Shahab HITACHI

نماینده انحصاری در ایران : شرکت کارخانجات رادیو شهاب ـ ساختمان آلومینیوم تلفن ۶۶۲۹۱۶ ۶۶۲۹۱۷

لانوس

ماشینهای بتنی سازی لانوس که با همکاری کارخانجات معظم کوپلند ـ آرکوز ـ ایلسا و یولا ساخته و متشارمیشود ، با در عرضیت و اطمینان خیر قابل رقابتی برخوردار است .
۱۱ ـ ۱۲/۵ و ۱۴ کیلوئی یک فاز ۱۶ و ۲۵ کیلوسه فاز با پروانه ثبت شماره ۱۳۲۲۵

شرکت لانوس آمریکا : خیابان قوام السلطنه کوچه ایروان کاشی ۱۰ ـ تلفن ۴۳۲۷۱۰

۸۲۸۱۷۴
شماره جدید تلفن موسسه ایرانفایلکس موسسه بایگانی نوین و سیستم های اداری ـ کارتکس ـ لایندکس

اطلاعیه
بانک اصناف ایران
بدینوسیله باطلاع کلیه دارندگان حساب ذخیره بانک اصناف ایران می رساند .
قرعه کشی جوایز حسابهای ذخیره (هفت بار شتر اسکناس)بانك اصناف ایران روزجمعه‌بیست‌و هشتم‌اسفند ماه جاری ساعت ۱۰ شب از تلویزیون ملی ایران (برنامه اول) طی مراسم باشکوهی توسط آقای کمال الدین مستجاب‌الدعوه انجام خواهد شد .
از عموم علاقمندان و دارندگان حساب ذخیره دعوت می شود که باین برنامه پرشور که باشرکت «سوسن» خواننده محبوب مردم برگزار می گردد توجه فرمایند.
۱ـ ۸۴۲۱۰۰۰

+۱۰٪ پاداش میگیرید
۹٪ جریمه نمیدهید
جمعاً ۱۹٪ بسود شماست

شما که عازم مسافرت نوروزی هستید و قبل از انقضای آخرین مهلت از تهران خارج میشوید ، عوارض نوسازی ملك خودرا در اولین فرصت بپردازید و ازمزایای خوش حسابی استفاده کنید .

۲۹ اسفند آخرین فرصت
برای پرداخت عوارض نوسازی سال ۱۳۴۹

شما ، با پرداخت بموقع عوارض نوسازی سال ۴۹ ، از ۱۰٪ پاداش خوش حسابی استفاده می کنید ، از۹٪ جریمه دیرکرد معاف میشوید و جمعاً ۱۹٪ بسود خود صرفه جوئی می کنید.

بوسیله وزارت راه و راه آهن

رکورد ساختمان و ریلگذاری شکسته شد

برنامه عظیم ساختمان هزار کیلومتر شبکه راه آهن ذوب آهن دو ماه زودتر از موعد تعیین شده اجرا گردید

مأموران وزارت راه و راه آهن برای موفقیت طرح ساختمان شبکه راه آهن ذوب آهن فداکاری کردند

در روز افتتاح راه‌آهن چغارت و معادن سنگ آهن هزاران نفر مردم بافق و یزد شرکت داشتند . مردم روی لکوموتیو قطار ، پشت بامها و خیابانها بمناسبت پایان موفقیت آمیز طرح ساختمان راه آهن ذوب آهن ابراز احساسات میکردند .

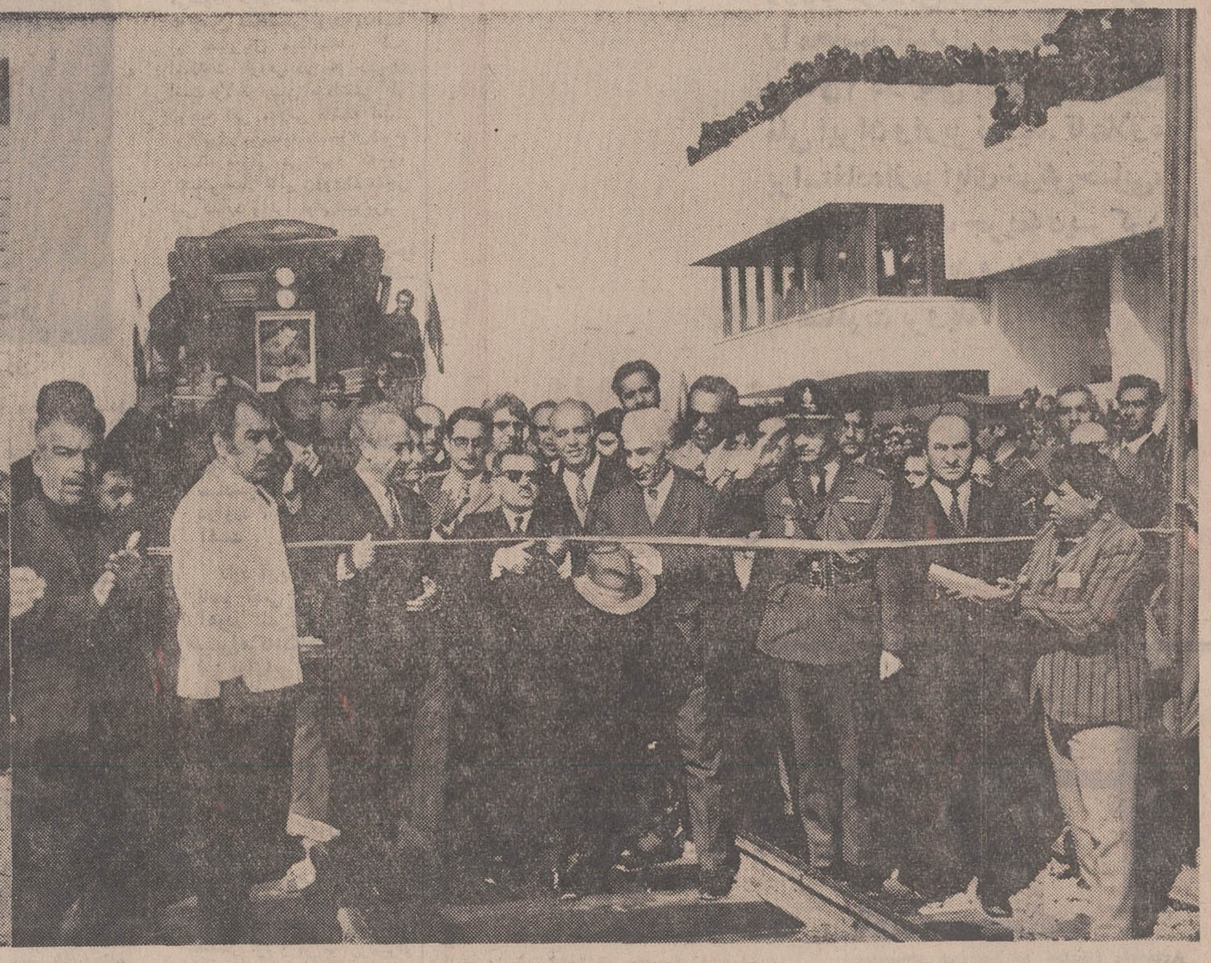

اینك قطار غول پیکر راه‌آهن به ایستگاه بافق نزدیك شده و آقای حجت فرماندار کل با قطع نوار خط را بنام شاهنشاه گشود و به قطار ها اجازه حرکت داد . در این مراسم فرماندار کل یزد خدمات ماموران وزارت راه و راه‌آهن را ستایش کرد .

در شماره روز شنبه روزنامه اطلاعات خبر اتصال شبکه راه‌آهن سراسری ایران به کارخانه ذوب آهن و معادن آهن وذغال چاپ شد . بدنبال تحقق این امر که در واقع یکی از بزرگترین اقدامات و وسیعترین برنامه‌های صنعتی مملکت است حرکت قطارهای حامل زغال و سنك آهن از معادن به کارخانه ذوب آهن شروع شد واکنون راه آهن قادر است روزانه چندین هزار تن سنك آهن و ذغال را از معادن به کارخانه ذوب‌آهن حمل نماید .

در بافق

بدین مناسبت در ایستگاه بافق مراسمی انجام شدو جمعیت انبوهی ازمردم منطقه مرکز وجنوب شرقی ایران در این مراسم شرکت داشتند .

تحقق این برنامه که مدت دو ماه زودتر از موعد پیش‌بینی شده اجرا گردید موجب سرفرازی وزارت راه وراه‌آهن در مملکت گردید وهمگان دانستند که نیات و هدف‌های ارائه شده از طرف شاهنشاه آریامهر در وزارت راه وراه‌آهن دولتی ایران بدرستی به هزاران نفر کارکنان این دو واحد دولتی تفهیم شده وروی این اصل بود که مهندسان ، تکنسین ها و استاد کاران و کارگران راه‌آهن زیر نظر مستقیم وزیر راه توانستند رکورد ساختمان و ریلگذاری را شکسته و شبکه عظیم نهصد کیلو متری راه‌آهن ذوب‌آهن ومعادن آهن و ذغال را با فداکاری بی‌نظیری و سریع از مدت زمان پیش‌بینی شده در سراسر مرکز و جنوب شرقی ایران بگسترند .

اقدامات

براثر اقدامات فوق‌العاده وزارت راه وراه‌آهن و فداکاری پنجاه هزار نفر مردان این دو سازمان است که اکنون ذوب‌آهن میتواند سفارش حمل مواد کافی مورد احتیاج کارخانه را براه‌آهن بدهد وسرعت و دقتی که در امر ساختمان و ریلگذاری شبکه هزار کیلو متری راه‌آهن ذوب‌آهن بکاربرده شده از سرعت ساختمان راه‌آهن سراسری ایران بمراتب بیشتر و چشمگیرتر است .

آگهی استخدام

شهربانی کل کشور بمنظور تکمیل گروه مامورین آگاهی تعدادی از جوانان با استعداد کشور را برابر قانون استخدام نیروهای مسلح شاهنشاهی با شرایط و امتیازات زیر استخدام می نماید .

الف ـ شرایط

۱ـ برازندگی و برخورداری از سلامت کامل داشتن بنیه قوی و نیرومند و استعداد جسمانی

۲ـ حداقل سن ۱۸ سال و حداکثر ۲۵ سال تمام

۳ـ حداقل ۱۶۵ سانتیمتر

۴ـ نداشتن پیشینه بد

۵ـ داشتن حداقل گواهینامه سیکل اول متوسطه

۶ـ موافقت در ازمایش ورودی مخصوص .

ب ـ امتیازات

۱ـ استخدام‌شدگان در صورتی که خدمت زیر پرچم را انجام نداده باشند مدت تحصیل آنها در اموزشگاه جزو خدمت زیر پرچم انان محسوب شده و در صورت موفقیت در طی دوره و انجام خدمت به مدت هفت‌سال در شهربانی کل اداره وظیفه عمومی باستناد گواهی شهربانی کل برای آنان برك خاتمه خدمت زیر پرچم صادر خواهد نمود.

۲ـ در مدت یکسال آموزش داوطلبان شبانه روزی بوده واز لباس خدمت و ماهیانه ۱۲۵۰ ریال کمك هزینه تحصیلی استفاده خواهند نمود .

۳ـ در مدت تحصیل علاوه بر دانش و فنون جدید اگاهی به داوطلبان تیراندازی با کلیه سلاحها فنون جودو و کاراته ، رانندگی اتومبیل موتوسیکلت، تایپ لاتین و فارسی ویکی از زبان های متداول خارجی آموزش داده خواهد شد .

۴ـ جمع حقوق و مزایای فارغ التحصیلان در شروع خدمت به درجه سرپاسبان دومی نایل می گردند ۵۷۵۰ ریال می باشد ضمنا بداوطلبانی که دارای دیپلم کامل متوسطه (طبیعی، ریاضی، ادبی،) باشند علاوه بر حقوق مقرر در بالا در صورت احراز شایستگی از مبلغ پاداش حداکثر ۳۰۰۰ ریال در ماه استفاده خواهند نمود .

۵ـ پذیرفته‌شدگانی که دارای دیپلم کامل متوسطه باشند با لباس سویل (شخصی) انجام وظیفه می نمایندو پارچه واجرت دوخت لباس وبهای کفش برابر مقررات مالی شهربانی پرداخت می گردد .

۶ـ پذیرفته شدگان از خواربار ارزان واجناس موجود درشرکت های تعاون شهربانی و ارتش شاهنشاهی استفاده خواهدنمود.

داوطلبین می توانند همه روزه غیر ازایام تعطیل در ساعات اداری بدانشگاه پلیس رکن یکم هیئت انتخاب مراجعه نمایند .

م الف ۱۳۰۱۵

شهربانی کل

آ ـ ۸۴۴۴۶۴ ۱ـ۳

اطلاعیه

دانشگاه صنعتی آریامهر

بدینوسیله باطلاع عموم دانشجویان ، دانش پژوهان و علاقمندان دیگر میرساند که سخنرانیها و نمایش فیلم‌های علمی **اولین هفته صنایع فلزی ایران** از روزیکشنبه ۲۳ اسفند ماه جاری ساعت شش‌ونیم بعداز ظهر آغاز و تا روز پنجشنبه ۲۷ اسفند ماه همه روزه از ساعت ۹ صبح و ۴ بعد از ظهر در آمفی‌تاتر دانشگاه صنعتی آریامهر مطابق برنامه تنظیم شده ادامه خواهد یافت . زمینه های سخنرانی عبارتند از :

میزالوژی و معدن ـ آهن و فولادسازی ـ ذوب و ریخته‌گری فلزات ـ شکل دادن و اتصال فلزات .

جهت کسب اطلاع بیشتر و دریافت برنامه جامع سخنرانی و نمایش فیلم مستقیما بدفتر **دانشکده مهندسی متالورژی** دانشگاه صنعتی آریامهر مراجعه فرمائید .

آگهی

دونفر مهندس ائرونوتیك فارغ‌التحصیل دانشگاه های امریکا باسابقه کار و دونفر ماشین نویس لاتین آشنا بزبان انگلیسی مورد نیاز است داوطلبان به دفتر شرکت صنایع هلیکوپتر ایران واقع در ضلع شمالی جاده فرودگاه مهرآباد روزهای هفته از ۸ الی ۱۰ صبح مراجعه نمایند.

۱ـ۳ آ ـ ۳۶۶۶۷

آگهی مزایده شماره ۱ مورخه ۷ر۱ر۵۰

فرماندهی اردنانس نیروی زمینی شاهنشاهی تعداد ۱۴۴۹ قلم قطعات نو خارج از رده خودروهای مختلف را از طریق مزایده کتبی بفروش میرساند پیشنهاد دهندگان میتوانند با مراجعه به آمادگاه اردنانس واقع در دزفول و انتظامات فرماندهی اردنانس نیروی زمینی شاهنشاهی واقع در عباس آباد تهران برك شرائط و مشخصات ۱۲ پارتی اجناس مورد معامله را دریافت و پیشنهاد خودرا طبق مفاد مندرج در شرائط معامله تنظیم و تا روز ۱۱ر۲ر۵۰ بمرکز پخش فرماندهی این بکان تحویل نمایند. م الف ۱۳۰۰۳

فرمانده اردنانس نیروی زمینی شاهنشاهی

۱ـ۲ آ ـ ۸۴۱۱۲

+ ۱۰٪ پاداش میگیرید

۹٪ جریمه نمیدهید

جمعاً ۱۹٪ بسود شماست

شما که عازم مسافرت نوروزی هستید و قبل از انقضای آخرین مهلت از تهران خارج میشوید ، عوارض نوسازی ملك خودرا در اولین فرصت بپردازید و ازمزایای خوش حسابی استفاده کنید .

۲۹ اسفند آخرین فرصت

برای پرداخت عوارض نوسازی سال ۱۳۴۹

شما ، با پرداخت بموقع عوارض نوسازی سال ۴۹ ، از ۱۰٪ پاداش خوش حسابی استفاده می کنید ، از ۹٪ جریمه دیرکرد معاف میشوید و جمعاً ۱۹٪ بسود خود صرفه جوئی می کنید.

گمشده

از کاوس حیدری « عکس بالا» ازتاریخ ۲۵ـ۱ـ۴۹ خبری نیست هر کس اطلاعی از نامبرده دارد در تهران به تلفن ۷۴۹۴۲ ویا اصفهان چهارباغ خواجو کوچه صدر حسینیه کاشی ۴ اطلاع دهد .

آ ـ ۳۷۰۸۳

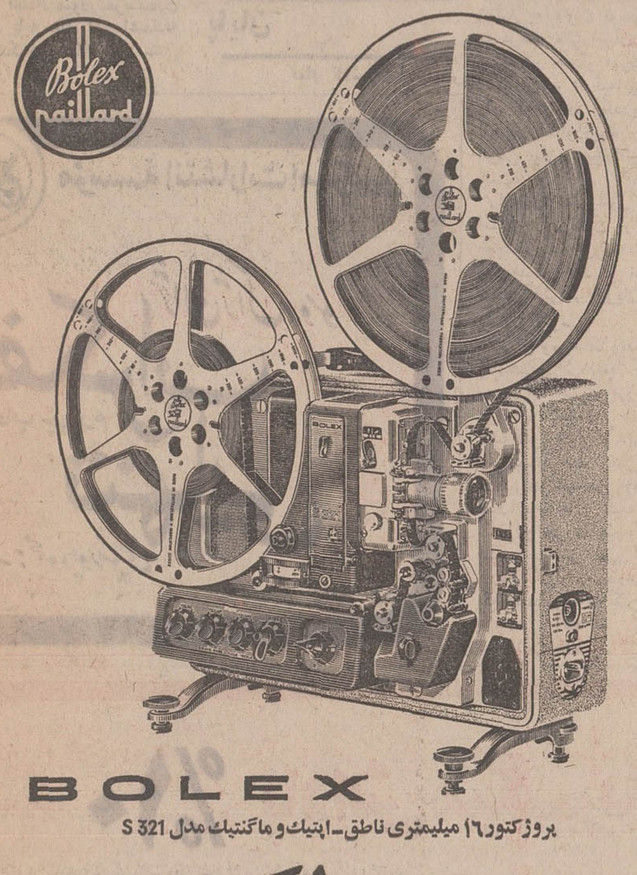

BOLEX

پروژکتور ۱۶ میلیمتری ناطق ـ اپتیك و ماگنتیك مدل S 321

کارخانجات بولکس سویس

قدیمی ترین سازندهٔ وسائل سینماتوگرافی در دنیا

نماینده انحصاری در ایران

شرکت نیالا خیابان شاه ـ چهارراه شیخ هادی ـ تلفن ۶۹۰۳۷

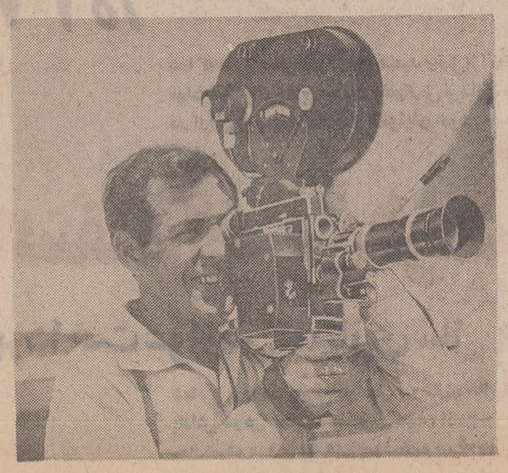

دوربین فیلمبرداری مدل 5 ـ REFLEX با کاست ۴۰۰ فوت و زوم

۲۹،۲۵

جواد مجابی

«افول» در تالار ۲۵ شهریور

صداقت بشری در نبردی مشکوک

بازیهای درخشان ، «افول» را نجات میدهد

انتظامی (عماد فشخامی)واسمعیل داورفر (تقی‌میلانی)درنمایشنامه افول نوشته اکبر رادی

شروع

نیروهائی که در یك‌جامعه‌رشد می‌کنند الزاما یکجهت و همسو نیستند پاره‌ای ازاین نیرو ها ریشه‌در گذشته‌دارند و نیروهای دیگر ریشه خودرا در آینده استوار کرده‌اند .

درفاصله این دو جهت نیرو ، می‌توان‌انواعی دیگررادید که سر گردانند وباایندك وزشی‌بیکی ازاین‌دو قطب می پیوندند .

معارضه نو کهنه ،ازناهمسانی سمت‌و جهت این نیرو ها مایه می گیرد . بعبارتی دیگرزندگی وشرایط زیستی در طول زمان تغییر می پذیرد .اما گروهی‌به آنچه که در گذشته بوده‌اند چندان امیدمی‌بندند که‌دگرگونی جهان را فقط گذشت‌عمر و تصویری از پستی و بلندی آن می‌شمارند و ضرورتها وامکانات تازه‌رادر نمی یابند . و اگر دریابندبا آن‌بمعارضه‌برمیخیزندو به‌نفی‌ارزش‌های تازه زبان می ـ گشایند .

این نیروهای معارض درموقعیت های‌تاریخی جائی‌با یکدیگر برخورد می کنند . نیرو های ثابت‌و قدیمی بانیروهای‌نوخاسته به جدال برمی‌خیزند .

نمایشنامه افول چشم‌اندازی از برخورد این نیرو هارا پیش چشم می‌اورد .

مردم‌ناحیه فارستان درآرامش سنتی‌خودروزگار میگذرانند. «گیله‌مردها» گردش‌ایام‌را تحمل می کنند وارباباں نیز گردش‌ایام را به سلیقه‌خود تحمل می‌کنند تا سرو کله مهندس معراج در فارستان پیدا می شود . ازدواج او با مرسده دخترعمادفشخامی‌یکی ازخرده‌مالکین ،دلبستگی های اورابدین ناحیه زیادتر می ـ کند برای‌مردم چاه میزند ،در اتحادیه توتونکاران‌سخنرانی می‌کند اکنون‌در کارآنست‌تا مدرسه‌ای در اینجابسازد اما اوهنوز پذیرفته‌نشده است‌له از جانب گیله مردها که مردمانی قانع وآرامش‌جویند نه‌از جانب کسمائی ارباب بزرك وعماد فشخامی که در یك جبهه‌اند .اولین کسی که به‌او اعتماد میورزدمرسده‌زن اوست پایه های این اعتمادنه برهمفکری بلکه بر عشق استواراست .

برای قانع کردن صاحبان فارستان (اربابها، گیله‌مردها) باشکست‌روبرو می‌شود .

عماد باتمام دلبستگی هایش به فارستان در حالتی نومیدانه تمام‌دارائی خودرا حراج می‌ـ کند واز انجا میرود میلانی براثر عشقی‌ناکام خودکشی می کند ، آریا ساکت ترین آن جمع رباخواری‌از آب در می‌آید که قصد سفر فرنك دارد .

دکترشبان که رنجهای‌خود رادرفارستان بی‌اجریافته عازم شهراست .

گیله‌مردها زیر فشار کسمائی بزرك تغییر جهت‌می دهند مدرسه خراب می شود بی‌آنکه چیزی‌بجای آن‌ساخته شودوآخرین قسمت نمایشنامه معراج تنها می‌ماند و بر آن سراست تادر فارستان بماند و بجنگد وبره بروی گریه تنهائی‌مرسده بسته می‌شود .

چند کلمه درباره نمایشنامه

رادی بانوشتن این نمایشنامه تمثیلی‌به عنوان نویسنده‌ای‌توانا به عرصه تاتر ایران‌راه یافت و مسیر کار های‌او «مرك‌در پائیز » «صیادان» و «ارثیه‌ایرانی» نشان داد که رادی بتدریج راههای ناهموار‌رادرنوردیده واز تمثیل بنوعی بیان‌صریح‌رئالیستی‌رسیده است.

رادی‌درنوشتن افول موفق بوده استو قهرمانان او در محیط خودشان‌ملموس‌وزنده‌اندودرورای این‌زندگی‌عادی ، نمایشنامه‌در سطحی کلی تر جریان مییابد که به آن میرسیم .

معراج ومرسده زندگی خودرا وقف‌هدفی کرده‌اند که برای رسیدن‌به آن از فرزند ودارائی می‌توان گذشت عشق انهادر کشاکش حوادث ،تردیدناپذیر باقی‌میماند خط اصلی نمایشنامه درگیری مهندس جوان با دو قطب‌ارباب ها و گیله‌مردهاست. معراج نیروی هیچیك‌ازاین دو قطب‌رابدرستی نمی شناسد و درماندگی‌اودربسیاری‌جاها، آنجا که فشخامی املاکش را می ـ فروشد آنجاکه مردم برای سوزاندن خانه او گرد آمده‌اند برای فانع کردن صاحبان فارستان (اربابها، گیله‌مردها) باشکست‌روبرو می‌شود .

عماد باتمام دلبستگی هایش به فارستان در حالتی نومیدانه تمام‌دارائی خودرا حراج می‌ـ کند واز انجا میرود میلانی براثر عشقی‌ناکام خودکشی می کند ، آریا ساکت ترین آن جمع رباخواری‌از آب در می‌آید که قصد سفر فرنك دارد .

دکترشبان که رنجهای‌خود رادرفارستان بی‌اجریافته عازم شهراست .

گیله‌مردها زیر فشار کسمائی بزرك تغییر جهت‌می دهند مدرسه خراب می شود بی‌آنکه چیزی‌بجای آن‌ساخته شودوآخرین قسمت نمایشنامه معراج تنها می‌ماند و بر آن سراست تادر فارستان بماند و بجنگد وبره بروی گریه تنهائی‌مرسده بسته می‌شود .

پایان

تمام تلاشهای مهندس بخوبی‌پیداست . آنها که ظاهرا بااو همکاری دارندافرادی‌زبونند میلانی شاعرپیشه، آدریای‌دورو ، دکترشبان شهیدنما ، تنهایکنفر که نخست ازاوامیدی نمیرفت (فرخ کسمائی) صادقانه در این راه‌بااو می آید و خطرمی کند، اگرچه شرکت او دراین مبارزه خودخطری‌بزرك پیش آورده‌بود. دربرابر زبونی دوستانش ما ارباب بزرك وفشخامی‌رامی بینیم که‌حیله‌گروفویدستندو«جمعیت» رادرشکلهای هیجانی شان می‌ـ شناسیم که‌گاهی‌موافقند وزمانی مخالف ،اما همیشه کینه‌توزبا نیروئی کور .

این‌نمایشنامه «دشمن مردم » ایبسن رابیادم می آورد خط اصلی‌این‌دونمایشنامه‌یکی‌است، هدف مبارزه در هردو نمایشنامه سلامتی مردم‌است گرچه یکی سلامت‌تن ودیگری تعالی روان رامی طلبد نومیدی از متحدانی که‌یك‌یك کنار میروند ، مقابله باتوده ودر آخر تنهائی انسانی قهرمان نمایشنامه .درافول‌شدت فاجعه به قدرت «دشمن مردم » نیست و جنك‌دو برادر در اینجا به جنك دامادو پدر زن بدل شده‌است .

وچند کلمه درباره اجرای نمایش

نصیریان بازیگر بسیار خوبی‌است،اینجا به عنوان کارگردان درك خوبی از پرسوناژها و نمایشنامه داشته است .

بطور کلی‌نمایش دیدنی و گرمی ارائه کرده ، بازی‌های خوب بعضی‌از بازیگران ،در مجموع هماهنگی دلپذیری دارد .

انتظامی‌در نقش عماد فشخامی بسیار توانا و طبیعی ظاهر می شود . لحن،حرکات وبرخوردها و عکس‌العمل‌های یك‌خرده مالك فحاش ،محیل وعقب‌مانده‌رادارد .

بدون شك انتظامی یکی‌از بهترین بازیگرانی‌است که‌ما برای پیس های‌ایرانی داریم‌و انعطاف اودر نقش های‌مختلفی که‌تاکنون داشته از قریحه سرشار وایمانش به کارتاتر، مایه می گیرد .

داورفر ،باآنکه در نمایشنامه

افول
نوشته اکبر رادی
کارگردان علی نصیریان
بازیگران . فخری‌خوروش ـ آهو ـ آذر فخر ـ عصمت صفوی ـ عزت‌الله انتظامی داود آریا ـ ناصر نجفی ـ اسماعیل شنگله ـ اسماعیل محرابی ـ علی نصیریان ـ ایرج راد ـ اسماعیل‌داورفر محمد علی‌کشاورز ـ محسن جابری .

نقشی‌همسان بادیگر شخصیت های‌نمایشنامه‌دارداما لحن‌خاصش وحرکات‌ظریف‌وحساب‌شده‌اش، توجه‌خاص تماشاچی‌را بر می ـ انگیزدخاصه که سابقه کمیك کارش چنان روی نقش او تاثیر گذاشته‌است که گاه بیش‌از آنکه‌به صحنه بیاید تماشاچی‌با شنیدن صدایش‌از خنده بی‌تاب می‌شودظاهرادر نمایشنامه رادی به چنین شخصیتی توجه نداشته اما نصیریان میدانسته که امکانات داورفر در چه حدودی است ولابد چنین برداشتی از روحیه تقی میلانی داشته است میلانی‌دراین‌نمایشنامه‌چنان‌شوخ وشنك معرفی می شود که‌خود کشیش‌اصلا تاثیری‌روی‌تماشاچی نمی‌گذارد وآنرا نوعی‌شیرین‌ـ کاری تلقی می کند .

فخری خوروش برنقش‌خود مسلط‌است روان ، انعطاف‌ـ پذیر وشیرین بازی می کند ، نصیریان رادر نقش مهندس معراج تنهااز حرفهایش می‌ـ توانیم بشناسیم و کمتر با حرکاتش‌وزندگیش‌روی‌صحنه آیاکارگردانی باعث‌نشده که نصیریان نتواند تمام قدرت خودرا برای‌نشاندادن‌شخصیت مهندس معراج بحیطه عمل درآورد ، نقشی که شایسته آنست .

داود آریا در نقش‌گداخان ناصر نجفی در نقش‌میرآقا ، آهودر نقش کوکب چندان طبیعی‌اند که‌انگارزادی‌چندگیله مرد برای‌این نمایش از شمال به تهران آورده‌است بازی «ایرج‌راد» بخاطر فیزیك و لحن مناسبش خوب بود و در حرکاتش تناسبی بود .

عصمت صفوی ،آذرفخر و محرابی‌در کناردیگران‌درخشیدند باتوجه‌به اینکه از آذرفخر ،بازی درخشانی‌درارثیه ایرانی دیده بودیم ودراین نمایشنامه چنان نبود که ازاو انتظار میرفت .

حرف آخر نمایشنامه‌ای متعادل بود و می شد بهتراز این‌باشد با اینهمه کوششهای صادقانه کارگردان و چندتن ازبازیگران رانمی شودنادیده گرفت .

قابل توجه مسافرین نوروزی

شما که برای استفاده از تعطیلات نوروز بمسافرت میروید ، بیاد داشته باشید که روز ۲۹ اسفند آخرین فرصت برای پرداخت بموقع عوارض نوسازی است .
ولی شماکه عازم مسافرت هستید و قبل از انقضای آخرین فرصت از تهران خارج میشوید ، هرچه زودتر عوارض نوسازی ملك خود را محاسبه کنید و به حساب شماره ۱۵۰۰۰ در یکی از شعبات بانك ملی ایران واریز نمائید. تا علاوه بر استفاده ازمزایای خوش‌حسابی، متحمل ۹ درصد جریمه دیر کرد وقطع برق نشوید و باخیال راحت به مسافرت بروید .

۲۹ اسفند آخرین فرصت

برای پرداخت عوارض نوسازی سال ۴۹

آگهی ثبت نام برای ترم بهار آرتمیس

کلاسهای مکالمه زبان انگلیسی سه روزدر هفته ½۱ ساعت هر جلسه

کلاسهای تدریس زبان انگلیسی و مکاتبه بصورت عادی سه روز در هفته هر جلسه یکساعت بصورت فشرده سه روز در هفته هر جلسه دو ساعت
مهلت ثبت نام تا ۲۶ اسفند ۴۹ صبح ۹ تا ۱۲ بعد از ظهر ۳ تا ۷

Artemis Centre of English Studies
affiliated to London Academy.

Polymer Spun Hair
ELura
MODACRYLIC BY Monsanto

الورا

زن ایرانی را عوض خواهد کرد

مؤسسه انتشارات امیرکبیر

ژان ژاك روسو

تفکرات تنهایی

چاپ چهارم

ترجمه : محمود پورشالچی

منتشر شد

+۱۰٪ پاداش میگیرید
۹٪ جریمه نمیدهید
جمعاً ۱۹٪ بسود شماست

شما که عازم مسافرت نوروزی هستید و قبل از انقضای آخرین مهلت از تهران خارج میشوید ، عوارض نوسازی ملك خودرا در اولین فرصت بپردازید و ازمزایای خوش حسابی استفاده کنید .

۲۹ اسفند آخرین فرصت

برای پرداخت عوارض نوسازی سال ۱۳۴۹

شما ، با پرداخت بموقع عوارض نوسازی سال ۴۹ ، از ۱۰٪ پاداش خوش حسابی استفاده می کنید ، از۹٪ جریمه دیر کرد معاف میشوید و جمعاً ۱۹٪ بسود خود صرفه جوئی می کنید.

چهل سال قبل در همین روز

بحث نمایندگان مجلس در بودجه کل مملکتی سال ۱۳۱۱

پس از رسمیت یافتن مجلس خبر کمیسیون بودجه راجع به بودجه سال آینده مطرح گردیدو آقای طباطبائی دیبا اظهار داشت : نهایت خوشوقتی است که در بودجه سال جدید اضافه عایدات مشاهده میشود و از طرفی دیده میشودکه در ستون مخارج اقلام عمده‌ای برای مخارج ضروری در نظر گرفته شده، اما سئوال بنده راجع به این است که در این لایحه بعد از هر عایداتی کلمه متفرقه نوشته شده است و معتقدم کلمات متفرقه از آخر ارقام برداشته شود که موجبی برای اخذ عوارض بدون مجوز قانونی نگردد .

طباطبائی دیبا

آقای تقی زاده وزیر مالیه اظهار داشت : خوبی طرز تنظیم بودجه در نتیجه زحمت بنده نیست که اظهار خوشوقتی کردند بلکه در اثر ترقیات مملکت است و باید توضیح بدهم که یکی از کار عمده مملکت داری اینست که مملکت مطابق عواید پیش بینی شده مخارج را طبق آن انجام دهد. البته باوضعیت اقتصادی امروز پیشرفت این نظر خیلی دشوار میباشد وهر وزیر مالیه که بخواهد با بودجه پیش بینی شده سال را به آخرسال برساند باید پیه رنجش بعضی را بخود بمالد تا آن بودجه به آخر برسد و اینکه فرمودند عواید متفرقه نباید باشد البته عواید متفرقه عبارت از عواید خرده ایست که بعضی وزارتخانه ها دارند ازجمله فروش اشیاء اسقاط و یك وقت هم ممکن است عوایدی از نظمیه در نتیجه فروش اسباب های بلاصاحب پیدا شود که آنهم متفرقه است ، همچنین عواید حراج جزو این قبیل عواید میباشد .

تقی زاده

حقوق نایب الحکومه‌ها چه میشود ؟

آقای مؤید احمدی ضمن مسائل مختلفی که در باره بودجه کل مطرح ساخت و لزوم پاره‌ای اصلاحات رادر کرمان شمرد گفت : بعضی نایب الحکومه‌ها هستند که حقوق ندارند اینها از کجا زندگی میکنند ؟ این نایب الحکومه‌ها همان رفتاری را که در سی سال پیش متداول بود معمول میدارند، مقتضی است به آنها حقوق داده شود که از بعضی اعمال خودداری کنند.

مؤید احمدی

وزیر مالیه ضمن توضیحات خود گفت :راجع به نایب الحکومه‌ها اقداماتی صورت گرفته و برای آنها حقوق‌هائی تعیین خواهد شد و با واگذار کردن دو سه کار به یك نفر البته این قبیل اشخاص دارای حقوق خواهند شد .

بودجه کل مملکتی بتصویب رسید

اعتبارالدوله

بیات

پس از مذاکراتی که آقای اعتبار درباره راه‌آهن آذربایجان و مسئله‌سیم کشی ها و بودجه معارف نمود و آقای وزیر مالیه جواب گفت و اصلاحاتی که در متن بودجه طبق پیشنهاد آقای بیات صورت گرفت رئیس مجلس ابتدا به رقم کل عایدات و سپس به رقم کل مخارج جداگانه با قیام و قعود رأی گرفت و تصویب‌شد ،سپس به مجموع لایحه بودجه مملکتی با ورقه اخذ رای بعمل آمد و از ۸۸ نفر عده حاضر باکثریت ۸۲ رأی تصویب شد .

قرارداد بین ایران وشوروی

در تعقیب امضای قرارداد اجناس انحصاری‌قند و شکر و کبریت بین اولیای دولت‌و کارکنان تجارتی‌شوروی مقدار زیادی قند وارد گمرکات بندر پهلوی شد. اجناس انحصاری طبق مقررات در چهار دفتر گمرکی شمال وسه دفتر گمرکی‌جنوب واردو توسط ادارات گمرك مزبور یا اداره کل گمرکات طهران به تجار وخریداران فروخته خواهد شد .

میدان شاه اصفهان وموزه

اصفهان ـ از طرف بلدیه برای تغییر واصلاح وضعیت میدان شاه اصفهان نقشه های جدیدی تهیه شده که در صورت تصویب‌وزارت داخله وتصویب اعتبار اقدام به اجرای چهار نقشه تنظیمی بشود .

همچنین برای اینکه موزهٔ جدیدی در اصفهان از آثار تاریخی تأسیس گردد مطالعاتی شده و پیشنهادی به وزارت داخله ارسال گردیده است. مسیو گدار متخصص تحقیقات وتدوین موزه معارف نیز تحقیقاتی در زمینه تعمیر آثار تاریخی و تأسیس موزه اصفهان نموده است که راپرت خودرا تقدیم وزارت معارف نموده است .

از فروردین پول جدید مملکت رواج خواهد یافت

آقای تقی زاده وزیر مالیه هنگام تقدیم لایحه پول جدید که از اول فروردین ۱۳۱۱ بموقع اجرا گذارده میشود اظهار داشت : در قانون تعیین واحد طلا و مسکوکات جدید که از تصویب مجلس گذشت ذکر شده‌بود که تا آخر سال ۱۳۰۹ برای تعیین پول جدید لایحه‌ای تقدیم‌مجلس‌شود، آقایان مطلعند که تعویق اجرای این قانون برای تأسیس ضرابخانه وطبع اسکناس بود، بهمین جهت از بانك شاهنشاهی تقاضا شد اسکناس های خود ر ادر جریان نگاه دارد تاترتیب جدید داده شود ، حالااسکناس ها بطبع رسیده‌و ضرابخانه هم‌مشغول ضرب سکه میباشد و انشاءالله ازاول فروردین ماه منتشر خواهیم نمود . ضمنا بعضی از مواد قانون سابق تغییر داده شد،بدین ترتیب از اول‌فروردین ۱۳۱۱ بعد مسکوکات طلای یك پهلوی و نیم پهلوی و مسکوکات‌نقره نیم ریالی و یك ریالی و دو ریالی و پنج ریالی و مسکوکات نیکل پنج دیناری وده‌دیناری وبیست وپنج‌دیناری و اسکناس های پنج ریالی۱۰ ریالی ۲۰ ریالی ۵۰ ریالی ۱۰۰ ریالی و پانصدریالی که‌توسط کمپانی اسکناس امریکائی در نیویورك بطبع رسیده است رواج پیدا کرده و دارای اعتبار قانونی برای معاملات خواهد بود و از این تاریخ ضرب مسکوکات طلای فعلی ومسکوکات نقره‌دهشاهی ویك‌قران ودوقران‌وپنج‌قران ومسکوکات نیکلی یکشاهی و دو شاهی ممنوع میباشد ولی مسکوکات مذکوره تا اول مهر ماه ۱۳۱۱ دارای اعتبار قانونی بوده و حق رواج خواهد داشت .

واگذاری انحصاری انتشار اسکناس به بانك ملی

درماده دیگری ذکر شده که برای مدت ده سال اجازه انحصاری انتشار اسکناس های جدید که نود میلیون ریال بالغ میگردد داده میشود و پس از انقضای ده سال اگر این اجازه ملغی نشد ده سال دیگر بخودی‌خود تمدید خواهد شد و بهمین ترتیب‌برای دوره های ده ساله عمل میشود .

همچنین به بانك ملی اجازه داده می شود علاوه‌بر۹۰ میلیون‌ریال‌اسکناس های جدید طبع‌شده دویست و پنجاه میلیون ریال اسکناس دیگر که‌ضمن آن اسکناس هزار ریالی خواهد بود طبع کرده و به جریان بیاندازد و جمع کل اسکناس های در جریان به مبلغ ۳۴۰میلیون ریال بالغ‌خواهد گردید .

(نقل‌ازاطلاعات ۲۴اسفند ماه ۱۳۱۰)

از علائم آخر زمان!

از: غلامحسین اخوان

انتقاد

یادش به خیر ، آن‌زمان که ما درس می خواندیم ، خارج از برنامه‌درسی ، گاهی هم با همکلاسان خود درباره موضوعی به بحث و فحص‌می نشستیم . اگر آن موضوع‌در بین خودمان حل و فصل‌می شد فبهاالمراد و الاّاز اساتید خود کمك می گرفتیم وآنها که به خلاف بعضی استادان و معلمان کنونی،غیر ازدرس دادن و سروکله زدن با شاگردان کار دیگری‌نداشتند باکمال‌رغبت به‌مشکل‌ماگوش می کردند و موضوع مورد بحث را از طریق علمی‌وعملی عقلی ونقلی‌برای ماشاگردان بازگو و روشن می ساختند.

به خاطر دارم یکوقتی بین ما شاگردان ، برسر اینکه آیا افعال‌هم‌دارای روح‌هستند یا نه بحثی به میان آمده‌بود ودسته‌ای عقیده داشتند افعال روح دارند و عده‌ای افعال را فاقد روح می دانستند . چون موضوع بین شاگردان فیصله نیافت به ناچار از یکی از اساتید دعوت کردیم درجلسه فوق برنامه ما شرکت جوید، آن استاد هم دعوت ما را پذیرفت و بزرگواری کردو آمد به‌ماشاگردان ثابت‌کرد که‌افعال دارای روح هستند، رشدو نمو می کنند ، گاه قابل احترام‌اند و گاه‌بعکس می توانند مورد تنفر قرار بگیرند .و از همه مهمتر این که مرك و زندگی نیزدارند. بعضی هاپس از تولدویامدتی بعد می‌میرند وبرخی سالها و سالها عمر می کنند وگاهی عمر جاودانه می‌گیرند،وبرای اثبات مدعای خویش معلم ما چنین استدلال می کرد که: فرزندان عزیزمن ،بایدبدانند هر فعلی چه خوب و چه بد وقتی از فاعلی سر میزند، در حقیقت تولد یافته است هم‌می تواند در بدو ولادت بمیردو هم می تواند زنده بماند و حتی زندگی جاوید بگیرد . فی‌المثل شخصی به شخص دیگر نوعی کمك و یاری‌می کند . این کمك و یاری‌فعل است و در ابتدا ممکن است کوچك باشد ولی‌چه بسارشد ونمو کرده تا آنجا برسد که پلی ازصمیمیت و صفاودوستی بین آندو ایجاد کندوجاودانه بماند . البته این بستگی به پاکی و اصالت و روح آن فعل دارد که چقدر عمر کند و عکس قضیه هم اینست که کسی به کسی دیگر نوعی بدی روا دارد ، این‌هم فعل است و دارای‌روح وبازامکان دارد این فعل کوچك رفته رفته رشد و نمو کند وبین آندو کینه و نفرتی‌ایجادکند که منجر به کشتن و کشته شدن بشود وخود تولیدافعال دیگری نیز بکند .

البته دلایل وبراهین‌زیادی در آنروز ، استاد ارائه داد که از حوصله‌این مقال‌خارج است و در پایان بحث خود اضافه کرد که، اری‌فرزندان عزیز من ، حال‌درفعلی که‌ما فاعل آن هستیم بهر مقدار اصالت و پاکی وجودداشته باشد ودور از تصنع و ریا انجام‌شود بهمان مقدار رشد ونمو و عمر می کند. این بحث را پس از ترك تحصیل «چه تحصیل خاتمه ندارد‌که بگوئیم پس ازخاتمه تحصیل» وورود به اجتماع و سرو کله زدن ومواجه شدن‌بامشکلات زندگی از یاد برده بودم تا روز دوشنبه‌گذشته (عاشورا) که مشاهده موضوعی بحث روح افعال را بعد از سالهادر ذهنم زنده کرد .

* * *

برنامه همه ساله حقیر در تعطیل روز عاشورا این بود که از صبح تاظهر میرفتم‌ودر گوشه مسجدیا تکیه‌ای می‌نشستم و به وعظ وعاظو مرثیه مرثیه خوانان گوش می دادم وبدنیای عظیم‌معنویت ورویداد های شگرف آن میاندیشیدم که‌چگونه افرادی‌مانندحسین‌ابن‌علی علیه‌السلام برای اعتلای معنویت و حقیقت و ایمان ، جان و مال و خون خود و بستگان و یاران‌خویش رانثار و ایثار کرده ودربرابر جهل وبیعدالتی قد علم می‌کنند و نهال اخلاق‌وفضیلت را با خون خود آبیاری می‌نمایند و در همین عوالم و افکار تا بهنگام ظهر بودم و سپس برای صرف ناهار به منزل میرفتم ، این سکوت‌و این دنیای خلوت مرا امسال، یکی از دوستان بهم زد و با اصرار وادارم کرد که متفقا سری به بازاربزنیم و مراسم سوگواری دستجات و هیئت مختلف را به اصطلاح تماشا کنیم . این کار را کردیم و هنگام‌ظهر که به‌منزل‌مراجعت می کردیم ازدحام خلایق‌جلو چند مغازه چلوکبابی توجه مرابه خودجلب کردوبدوستم گفتم سابق بر این رسم بود روزهائی مانند عاشورا مردم مغازه های خود را می‌بستند. آیا اکنون این رسم منسوخ شده است ؟

دوستم جواب‌داد:خیر اکنون نیز رسم همانست که بودولی این چلوکبابی ها بمنظوراین که از سینه‌زنان و هیئتیان پذیرائی کنند کار می کنند وآنگاه چنین شرح داد که سابقا هیأت و افراد نیکوکار در تکایا و مساجد و منازل روز عاشوری ناهار میدادندیا به اصطلاح «اطعام»میکردند ولی حال بعضی از هیأت‌می‌آیند با چلو کبابی قراردادی می‌بندند که‌یکپرس چلوکباب بانمام مخلفات به فلان‌قیمت و آنگاه تعدادی کارت حواله غذا چاپ می کنند و ضمن مراسم سوگواری در اختیار سینه زنان و هیئتیان می‌گذارند تا بدان چلوکبابی مراجعه کرده و ناهار را در آنجا صرف‌نمایند که البته گاهی اوقات هم این کارت‌ها بین افراد خریدو فروش می شود و مثل‌بلیت سینما بازار سیاه پیدا می کند اگر می‌خواهی‌بیابرویم‌ودو عددکارت ازآنها که می‌فروشند بخریم وبرویم‌ناهار راهمینجابخوریم!

دوستم هنوز درموردانی رسم نو ظهوروصد درصد امروزی حرف میزد ولی‌من آنجانبودم و یعنی در این‌عالم نبودم،همراه دوستم نبودم، و حرفهایش را نمی شنیدم ، فکر می کردم که چطور رفته رفته همه چیز اصالت خود را از دست می‌دهد ، همه چیز خشك‌وبیروح و منجمد میشود ، همه چیز رنك تصنع به خود می‌گیرد حتی مراسم‌مذهبی، حتی‌اطعام وانفاق در راه خدا ...

به خاطر آوردم آنسال ها، سالهائی نه چندان دور راکه طبقات مختلف مردم، هیأت در این روزدرتکایا و مساجد و منازل ، بدون دعوت قبلی ظهر که‌میشدو وقت ناهار فرا می رسید در منزل خود را باز می گذاشتند تاسینه زن و غیر سینه‌زن بیایند و برسر سفره بی ریای آنان بنشینند وغذائی بخورند و ای بسا افرادی که به عللی نمی‌توانستند از خانه‌بیرون آیند غذای آنها را در منازلشان‌می بردند ، بسا فقیرانی‌که غذای ظهر و شام خود را در این روز تامین می کردند، بسا بیمارانی که با خلوص‌نیت‌از این غذاهای متبرك بدست آورده و میخوردند و شفامی یافتند ، مردان و زنان سال‌خورده گواهند که فی‌المثل صاحب خانه‌ای برای دویست نفر تهیه غذا می دید ولی‌پس از صرف غذامشاهده می‌کرد سیصد نفر تغذیه شده‌اند و هنوز مقداری دیگر غذاوجود دارد که به خانه درو همسایه می فرستادندواین‌را به‌حساب اعجاز سید الشهدا«ع» می‌گذاشتند و همانطور هم بود ولی حالا چه ؟ حالا یکپرس چلوکباب یکپرس است . یکصد عددکارت‌حواله، یکصد عدد است . هیچکدام اینها مستوجب «برکت» نخواهد بود . طبیعی است که این نوع پذیرائی و این رسم نوظهور و این طرز اطعام و انفاق دراه‌حسین‌ابن علی «ع» آنروح پاك وبیریا وآن‌اصالت گذشته را نخواهد داشت و لاجرم این افعال ما همچنان بیروح و مرده تولد یابد و ساعتی بعد یعنی پس ازصدور فعل ، حباب وار به عدم و نیستی می پیوندد !

تو که میترسی پیاده برو

این بار نیز سخن‌درباره اتوبوس‌است ولی گله‌ای از شرکت واحد در میان نیست بلکه اشکال بر سر رفتار بعضی از رانندگان است . اتوبوس های خط ۲۱۵ که درمسیر میدان راه‌آهن.میدان ولیعهد (بلوار) در حرکتند و به‌نسبت خطوط دیگربسیار منظم‌لطف‌دیگرشان در اینست که برخلاف بعضی ازاتوبوس ها که مثل‌اتوبوس های میان راه ها گرد الود و خاك گرفته هستند. تمیز و مرتبند . ولی اشکال عده‌ای که این خط دارد اینست که عده‌ای راننده جوان در ان کار می کنند . این مشکل از لحاظ جوانی انها نیست بلکه‌بمناسبت بعضی کار های غیرمعقول وخطرناکشان است . این جوانان گویی می خواهند با این اتوبوس ها مسابقه سرعت‌بدهند. حتی در مواقعی که خیابان بسیار شلوغ است و انچنان باسرعت ماشین می‌رانند که مجبور به ترمز های سریع می شوند و مجسم کنید وضع‌مسافران این اتوبوس را که بعد از این تکان های شدید به چه وضع خواهد بود . وکسی نیز جرات اعتراض ندارد چون راننده باوقاحت تمام می گوید: تو که می ترسی پیاده برو ، گویی این عده از رانندگان عقده‌ماشین‌نداشتن‌و جنون سرعتی را که در وجودشان است باین ترتیب می خواهند جبران کنند .

دیگر اینکه مواقعی که مردم کنار خیابان صف کشیده‌اند و این‌رانندگان محترم گویا باینکار اعتراضی داشته باشند انچنان به صف نزدیك می‌شوند و از کنار آن‌می گذرند و می ایستند که اگر کسی متوجه نباشد مطمئنا تصادفی بوجود خواهد امد . همین چند روز پیش که همه منتظر اتوبوس توی صف ایستاده بودند . اتوبوسی رسید و انچنان به میان صف آمد و از نزدیك مردم گذشت که همه بی‌اختیار به عقب رفتند و تعادل خود را از دست دادندو در این میان پسر جوانی که چون همه به عقب رفته بود نتوانست تعادل خودرا حفظ کند و باشدت هر چه تمامتر با سر به بدنه اتوبوس خورد .جناب راننده به عوض تعصب به این‌صحنه خندید ! و کتاب های پسرك روی اب جوی روان شد . و او بدون ایسکه‌چیزی بگوید و بدنبال کتاب ها لنك لنگان براه افتاد . درحالی که هیچیك ازمردم توی صف در صدد کمك‌باوبرنیامدند و با عجله سوار اتوبوس شدند وشاگرد راننده هم حتی منتظر نشد لااقل اورا سوار کند . فکرش را بکنید چقدر درداور است که کسانی که به انسان لطمه‌میزنند و خم بابرویشان هم نمی‌آورند ودر صدد کمك هم بر نمی‌آیند. مابین چنین اشخاص زندگی می کنیم که در صورت ظاهردوروبرمان پرهستند ولی در چنین مواقعی تنهای تنهای هستیم .

در اینجا باید به این نکته اشاره کنم که اگر صف باید در پیاده‌رو تشکیل شود این به عهده شهرداری و مقامات مربوطه است که با نصب میله های مخصوص (مثل خیابان شاهرضا)این کار را بکند .وگرنه آقای راننده‌اختیار چنین کاری را ندارد . و بجاست که چنین اشخاصی درصدد تعدیل رفتارخود برآیند و شرکت واحد نیز در موقع استخدام ایشان ، بررسی های بیشتری بعمل اورد ، تا این چنین خواستارایجاد قاعده وقانون جدیداز طرف خودبرنیایند وضمنا خود راتنها موظف به اجرای دستورات صادره بدانند .

شهره زاهد

هنگام طرح بودجه درسنا گفته شد : ترافیك یك مشکل دنیائی است !

ـ یك‌کم دیگه صبرکنین، فرستادیم سازمان ملل تابرای این «مشکل جهانی» هم فکری بکند !

اطلاعات و مردم

دربرنامه تحویل گاز !

۳۱۱۰۸۰

من‌که‌دارای کارت‌اشتراك شماره ۱۳۳۸۹ (پاسارگاز) هستم ۵ روز متوالی (هر روز دوبار) برای ارسال‌گاز به منزلم به شرکت مزبورتلفن زدم و هربار در جوابم گفته شد که« در برنامه‌گذاشته‌ایم، همین امروز میفرستیم » وبهر حال امروز هم که روز سوم است ما به گاز نرسیدیم.

نمیدانم ازقانون خود محتاری این شرکت بکجا شکایت‌برم.

احمد عزت‌پور

پست بستك و بندر لنگه !

در تاریخ بیستم اسفند ماه جاری بمن اطلاع دادند که بسته‌ای سفارشی برای شما از بندر لنگه آمده است . منهم باداره پست رفتم تا بسته را بگیرم، ولی موقع تحویل‌نزدیک بود از تعجب شاخ در بیاورم ، زیرا این بسته را من در تاریخ چهارم بهمن ماه گذشته به آدرس‌بندر لنگه بخش بستك، سپاهی دانش فریدایاورفرستاده بودم و اینك در مقابل من‌قرار گرفته بود. استدلال ادارهٔ‌پست از این قرار بود که چون‌بستك پست جداگانه‌ای دارد ، شما نمیبایست کلمه «بندر لنگه» را بنویسید و باید مینوشتید «بستك» !!!

شاید من باندازه مقامات‌مسئول پستخانه ندانم ، ولی حداقل کارمندی که این بسته را با آدرس مزبور میگیرد که باید بداند ، من چگونه بنویسم تا بسته بمقصد برسد و تازه اگر بسته‌ای به بندر لنگه رسید و روی آن عنوان شده بودبستك بندر لنگه باید بسته را بتهران بفرستد یا به بستك؟ !

احمد اشرفی

اشتباه کوچك رانندگی

۳۱۱۰۸۰

در هیچ کجای دنیا معمول نیست که برای یک اشتباه کوچک در آزمایش رانندگی مثلا نزدن راهنما در موقع حرکت یا نرم نگرفتن ترمز و کلاج در موقع توقف و از این قبیل متقاضی رانندگی را سه ماه در انتظار آزمایش بعدی باقی نگهدارند . در دنیائی‌که هر دقیقه آن ارزشها دارد ، سه ماه برای یک تجدیدوقت، بسیار گران است . چرا نمی‌گویند دویا سه روز و یا یکهفته دیگر که مردم تکلیف‌خود را بدانند .

متقاضی آزمایش رانندگی

۵ درصد مشمول میشوند

متن لایحه‌وزارت دادگستری در مورد بخشودگی محکومان قانون اسبق مواد مخدر فقط شامل حال پنج در صد ازآنان خواهد شد ، (آنهائیکه بین ۴ـ۸ـ۴۶ تا ۲۷ ـ۱۱ـ ۴۷ مرتکب جرم شده‌اند) زیرا تا یک میلیون تومان در جشن تاجگذاری بخشوده و آزاد شده‌اند ، لذا تقاضا داریم حال که این عمل خیر در شرف‌انجام است ترتیبی اتخاذ فرمایندتا نسبت بکلیه کسانیکه قادر به پرداخت جرائم نقدی نیستندو تا قبل از قانون تشدید مجازات قاچاقچیان مواد مخدر مرتکب جرم شده‌اند پس از سالها مفارقت از خانواده به زندگی خود عودت داده شوند .

محمد محرابی ـ حبیب حبیبان ـ داود حجاریان ـ عباس کوچکی ـ سید علی‌اکبر سالاری ـ رضا شیراز نیا ـ حسین پناهی ـ میرنظام سمیعی ـ رضا رحمانی‌ـ نادعلی حاجی نصیری ـ عباس کوچکی ـ جهانگیر مشمول ـنظام سهیلی‌ـ حسین شهبازی ـ رجبعلی شاهقلی ـ ابوالحسن شریفی‌ـ ادیب ناهض‌ـ قاسم مومن‌زاده‌ـ علی حیدرزاده ـ اصغرکرملو‌ـ غلامرضا ایمن‌ـ سلیمان‌ادوینچی ـ محمد علی زضائی و قباد زارع .

جدول کلمات متقاطع

شماره ۴۹۸۳

افقی :

۱ـ ازآثارمهم‌قرن ششم‌که در شرح‌حال و کرامات شیخ ابوسعید ابوالخیر ، به نثری شیوانگاشته شده ـحرص و طمع ۲ـ وسیله‌یی برای چسباندن ـ باستان شناسی به لسان اروپائی ۳ـ کسی که به او اشاره شده باشد ـ نیم صدای حشره‌ایست ـ در ته جوی‌توان یافتش ۴ـ عیب‌و عار ـ پولی در کشور هندوستان ـ مساوی و یکسان ـ عرق نیشکر ۵ـیکی از گل‌ها ـشاعری ، سی سال برای زنده کردن روح شجاعت‌و دلاوری در ایرانیان‌در تدوینش زحمت کشید ۶ـ آهویش نافه‌یی مشکین دارد ـزمانی زنده بگورش می کردند !ـ کاشتن و غرس کردن درخت ۷ـ جوی خون ـدرخشان است ولقب دخت گرامی‌پیامبر ختمی مرتبت ـ بستانکار ـباز گردانیدن ۸ـ اشاره کردن‌ـ باز شده و شرح داده شده ـ برگذشته خوردنش ،چه‌حاصل ۹ـ از سازهای بادی ـ سخت دل ـعلامت صفت تفضیلی۱۰ـ ظاهر و هویدا ـ گیاه بدان قوت گیرد ـ مهره‌یی‌درشطرنج ۱۱ـ برسر کشند ، تا ازریزش باران در امان گردند ـ بچه‌در آن نضج گیرد ـ جانوری در دریا ۱۲ـ فراری معروف در جنك دوم ـ یگانه و تنها ـ قیمت بازاری اجناس ـجوی‌آب ۱۳ـ در دهانش ، حرفی بند نشود ـ کلام است و حرفی‌که از دهان درآید‌ـ بالباس‌سفید، در بیمارستان خدمت میکند‌ـ شایسته‌وسزاوار ۱۴ـسر گردان و خانه بدوش ـ سرزمین‌رستم دستان ـ حرف‌ندا ۱۵ـ وقتی که معشوقه ، خوش قدو قامت باشد ، کنایه از راه رفتنش کنند !ـ علم آموختن و درس دادن .

عمودی :

۱ـ بنای مرتفعی‌که درامریکا بسیار ساخته‌اند !ـ شهری در شمال ۲ـ شرمساری‌و خواری‌ـ صنم ـفرآورده سیاه نفتی ۳ـ مکر و فریب ـ گوشتی درون قوطی ـ بازارش معروف‌است و در همه‌جا نتوان یافت ـمی دهندو رسوامیکنند ۴ـبدکاران ـ ناله و تضرع ـ خون می ریزد ، بدون آنکه جرمی مرتکب شده باشد ۵ـ هرکس و هرچیز که باعث فرار وترس باشد ـ لوس و ازخودراضی ـ مرتجع معروف۶ـزیر پامانده ـ از میوه های گرمسیری ـ نگاهداری کردن ۷ـ آنچه از شراب ته‌نشین شود ـ باعجله رفتن ـجائی‌ازبدن ـبرشیشه‌اش جمجمه کشند ۸ـ به انواع میوه و سبزیجات گویند ـساز تنها ـ دار مکافاتش نیز خوانده‌اند ۹ـ قورباغه ـ قاعده و روش ـ از ورزش های‌سبک ـ خون ـ طناب است و نخ تابیده شده ۱۰ـ انسان رااین چنین دانند !ـ از انواع طریقه چاپ ۱۱ـ سردسته فراشان‌در زمانهای پیشین ـ لباسی در کشور هندوستان ـ گوشه ترکی ۱۲ـدر سینه‌تپد ـسبکی در ادبیات که از پیشوایانش ویکتورهوگو را میتوان نام‌برد ـ کلاش و حقه‌باز ۱۳ـ طرف و جهت ـ خمسه مرتب می‌زند ـ دیوار قلعه ۱۴ـ در هنگامه خطر ، سروصدایش هراس در دل اندازد‌ـ بی‌عیب و نقص‌ـ از نیروهای سه‌گانه ارتش ۱۵ـ روانشناس‌معروف اروپائی که کتاب رویا اثری مشهور از اوست ـ خالی دروزق.

حل جدول شماره ۴۹۸۲

اژدها

-۳۳۷-

نوشته : احمد احرار

میرزاتقی بمرور با خصوصیات روحی و فکری شاه صفی آشنا شده و از جمله باین نکته پی برده بود. اما از انجا که روش میرزاتقی بر مدار مدارا باشاه‌صفی استوار بود و باسماجت از هرگونه تعارض و برخوردی باشاه احتراز میکرد ،حتی ازآنجا که میدانست کناره‌جوئی و سکوت او زیان فراوان بر ملك و ملت دربر خواهد داشت ، قدمی جلو نمی‌گذاشت و ترجیح میدادهر مصلحتی‌فوت شود اما خود او زنده بماند!

میرزاتقی برای این اعراض و احتراز، عذر خاصی داشت‌و معتقدبود مداخله وی درآن‌قبیل موارد حاصلی نخواهد داشت جز انکه خود او نیز در آتش غضب شاه صفی بسوزد و خاکستر شود . بهمین سبب نیز کار قندهار را یکسره به شاه صفی واگذاشته بود و هیچگونه‌مداخله‌یی نمیکرد.

در اوایل سلطنت شاه صفی ، هروقت چنان تغییر حالتی عارض پادشاه میشد درباریان عموما سعی میکردند که حتی‌المقدور به شاه نزدیك نشوند و جز در مواردی که طرف خطاب یاسئوال قرار میگرفتند سخنی نگویند . اما رفته رفته، انها که دریافته بودند چنین مواقعی تا چه حد برای تحریك سوء ظن وخشم شاه صفی مساعد است ، این فرصت را بجهت تهمت زدن به‌این و‌ان‌مغتنم میشمردند . آخرین بار ، درجریان سقوط قلعه ایروان و بهنگامی که سلطان مراد سپاهیان خودرا برای حمله به تبریز بسیج میکرد، گروهی از درباریان برای بدنام کردن‌خواجه محب ، صاحبجمع خزانه و ریش سفید حرمخانه دسیسه‌یی ترتیب‌دادند و خواجه محب‌رابه خیانت در اموال شاه متهم ساختند . اما میرزا تقی از یکطرف بملاحظه روابط دوستی با خواجه محب و از طرف دیگربرای خنثی کردن این دسیسه که احتمال داشت روزی دامنگیر خود او بشود علیرغم دشواری موقع ، به حمایت از خواجه محب برخاسته و موثق‌شده بود اسناد کافی دائر بر بیگناهی‌وی تهیه کند و او را از خطری بزرك برهاند .

اینبار، در شرایطی که حوادث قندهار و بغداد بوجود آورده بود ، گروه دیگری از درباریان دسیسه‌یی برضد محمدعلی بیك اصفهانی ناظر بیوتات سلطنتی ترتیب داده در مقام متهم ساختن وی برآمدند.

محمدعلی بیك از متنفذترین رجال دوره شاه عباسی بود که به واسطه حسن شهرت و خیر خواهی و خوش‌فکری و خدمات برجسته‌اش در ابادانی مملکت و حفظ اموال سلطنتی شاه صفی نیز او را محترم شمرده ، در دستگاه سلطنت خود مرجع حل و عقد امور قرار داده بود. اما این مرد فساد ناپذیر که وجود او در راس بیوتات سلطنتی ، ازهر گونه ریخت‌وپاش و اسراف و حیف‌و میلی در دستگاه سلطنت مانع‌میشد طبعا مورد بغض و دشمنی بسیاری از درباریان بود و چون درسرایط‌عادی، هیچگونه سعایتی درباره وی مقبول نمی افتاد ان لحظات بحرانی را که شاه‌صفی سراپا سوءظن و خشم و شتابزده می بود ، حریفان برای کنار زدن و بدام انداختن ناظر کل بیوتات فرصتی مناسب یافته بودند.

محمدعلی‌بیك در میان رجال عهد صفوی مردی استثنائی بشمار می‌آمد . مردی که از چوپانی به عالیترین مناصب درباری رسیده و مصاحب و معتمد پادشاه واقع شده بود . داستان زندگی او و راهمگان میدانستند.

آشنائی محمد علی بیك باشاه عباس از برحوردی اتفاقی در اطراف شکارگاه اغاز میشد . در آن روز شاه عباس به‌تعاقب‌صیدی ازشکارگاه و نیز از ملازمان شکار اندکی‌دور افتاده بود و حین تاخت و تاز با چوپان جوانی روبرو شد که گله‌را به چرا واداشته خود به مطالعه‌قرآن مشغول بود . شاه از چوپان‌آب‌طلبید و هنگامی که جام آب را گرفت و نوشید باچوپان گفت : « از قرآن چه میفهمی ؟» پسرك بی آنکه بداند مردی نه از وی سئوال میکند کیست و چدره است پاسخی داد که شاه‌را سحت متحیر ساخت و به ادامه گفت‌و گو برانگیحت .هرچه این گفت‌وگو ادامه می‌یافت شاه بیشتر حس می کرد که چوپان از چه مایه استعداد و شعوری بهره دارد . در همین اثناء امامقلیخان والی فارس سر رسید که به جسجوی شاه عباس برامده بودواما به اشاره شاه او نیز اشنائی ندادو همچنان که شاه عباس مایل بوددر مباحثه شاه‌و چوپان شرکت کرد. مدتی که گدشت شاه عباس آهسته از امامقلیخان پرسید: « چه‌میگوئی در باره این‌چوپان؟»امامقلیخان پاسخ داد :

نیازمندیهای شما

آگهی تلفنی درصفحه نیازمندیها با تلفن ۳۱۱۲۳۱

اثاثیه

خرید

بازرگانی کیهان تلفن ۸۲۳۷۷۶ خریدار نقدی همه رقم فرش کهنه و نو جهت صادرات روزولت میدان ۲۵ شهریور

فرش طوسی ۷۵۹۰۲۹ فرشهای کهنه ونوسنگین قیمت شما را جهت صادرات از سایرین بهتر خریداری مینماید.

فروشگاه فرش مشرق ۴۹۳۲۷ خریدار قالی و قالیچه نو وکهنه و لوازم منزل، یخچال نفتی و ویترینی واشیاء قدیمی

فروشگاه فرش شایان تلفن ۶۶۳۳۸۱ بهترین خریدار هر نوع فرش قالیچه کهنه نو یخچال تلویزیون سایر لوازم منزل

فروشگاه آسیا ۶۶۲۸۳۲ خریدار یخچال تلویزیون فرش وسایر لوازم منزل بقیمت عادلانه خیابان شاه

فروشگاه آستارا ۶۶۶۴۰۲ خریدار یخچال برقی و نفتی تلویزیون اجاق گازوکلبه لوازم منزل بقیمت عادلانه شاه ۴ راه پیروز

نمایشگاه فرش گلشن ۶۲۱۴۲۱ همه نوع فرشهای کهنه خریداریم وهمه رقم فرش نو موجود می باشد فرشهای کهنه بانو معاوضه میشود خیابان پهلوی بالای ایستگاه بیمه جنب بانك ملی یوسف آباد.

فروشگاه فرش فروردین خریدار فرش کهنه و نو تلفن ۶۶۱۶۵۵ و ۴۳۰۸۵

فروشگاه آرمان تلفن ۶۶۹۶۳۳ خریدار یخچال برقی ونفتی و تلویزیون قالی و قالیچه.

فروشگاه ایران فرش تلفن ۷۷۴۹۷۲ کلیه لوازم شما بهر مبلغ باشد بیشتر از سایرین نقد خریداریم.

فروشگاه خالقی تلفن ۳۵۲۰۹۰ فرش کهنه و نو و یخچال تلویزیون لوازم منزل شما را خریداریم.

فروشگاه فرش تهران کالا خریدار انواع قالیهای نو و کهنه و لوازم منزل ۶۶۹۲۳۶

یخچال نفتی شما را به قیمت خوب خریداریم تلفن ۶۶۱۱۳۶

فرش کاشان
متری ۳۷۰۰ تا ۴۷۰۰ ریال باقساط ۲۰ ماهه میدان فردوسی اول فیشرآباد فروشگاه فرش ریتس

فروشگاه بختیاری تلفن ۷۵۹۳۲۹ بهترین خریدار کلیه لوازم منزل

فرش کوروش ۷۷۴۲۸۷

فروشگاه سعد سرچشمه خریداثاث خانگی و فرشهای سنگین قیمت ۳۱۸۶۶۷ و ۲۳۳۷۶

فرش یزد تلفن ۳۱۷۲۸۷

خیر
تلفن: ۶۶۹۹۶۰
بهترین خریدار فرش شما

خریدارفوری یخچال های نفتی تلفن ۴۹۳۹۳

فروش دست اول

اطلاعیه
فروشگاه پیمان
فقط تا آخرسال ۴۹ فرصت دارید که تلویزیون را با ماهی صد تومان با آنتن مجانی خریداری فرمائید. نازی آباد خیابان چمن تلفن: ۵۱۳۵۹

ضبط آهنك استریو
نوار. کار تریج. کاست. انتهای خیابان شاه بعداز اسکندری سرویس رادیو تلویزیون پارس تلفن ۹۵۱۲۹۶
۱_۸ آ_ ۱۰۱۰۶

پرده کرکره آمریکائی مترمربعی ۴۲ تومان و تعمیر آن کاغذ دیواری از متری ۱۲ ریال ببالا تلفن ۷۶۵۸۴۸

حراج

مقداری لباسهای دست اول خارجی و ایرانی در بوتیك گلك بمعرض حراج گذارده شد داودیه خیابان ظفر نبش خیابان نفت تلفن: ۷۷۳۳۸۳
۱_۳ آ_۱۰۱۵۳

گالری نغمه
مزون هنرمندان تلفن ۶۶۹۲۰۴ وصال شیرازی روبروی انجمن ایران و آمریکا

تلویزیون
باقساط ماهی ۱۰۰ تومان باآنتن مجانی
میدان ۲۴ اسفند اول آیزنهاور بازار ایران طبقه سوم سازمان روکا
تلفن ۴۵۷۷۱

جواهری
ساعتچی - مظفریان
خریدار وفروشنده جواهرات نقره ساعت فرش
تلفن ۳۹۱۹۰۳

فروش دست دوم

بعلت مسافرت مقداری لباس و اثاثیه منزل خارجی وایرانی به فروش میرسد. دروس چهارراه قنات کوچه سلطانی کوچه بریادست راست آخرین منزل طبقه دوم بعد از ظهرها از ۲ تا ۷ تلفن ۸۸۳۸۳۶

کلیه اثاثیه فروشی
کریمخان زند خیابان مدیری پلاك ۳۱ طبقه اول از ۳ الی ۸ بعد ازظهر

لباسهای خارجی و ایرانی دست دوم ۸۹۰۱۲۸

رادیو زنیط ۵ موج. تخت دو نفر امریکائی ۲٫۵ هزار تومان فرش ساروق و کرمان اعلاء ۱۰ و ۱۳ متری ۵ و ۵٫۵ هزار تومان کتابهای انگلیسی سیویل فقط امشب و فردا. سیدخندان نزدیك مدرسه امریکائی. انتهای خیابان مینا شماره ۷۳ طبقه دوم.

مبل ودکوراسیون

پرده دوزی ارجمند ۳۱۷۳۷۰

پیراهن مبل: ۳۱۹۵۰۵
تعویض پارچه مبل: ۳۱۹۵۰۵
پرده دوزی شهرزاد ۳۱۹۵۰۵
آ_ ۹۷۵۶

شستشوی مبل وفرش

کارخانه قالیشوئی ادیب مجهزبه کلیه وسایل ۹۵۸۹۵۰

سرویس نوین نظافت مبلمان فرش موکت با دستگاههای برقی و مواد خارجی ۲۷۲۹۰

آناهیتا سرویس بزرگترین خشکشوئی مبلمان فرش با دستگاه اتوماتیك - ۷۹۵۳۰۷

کارخانه قالیشوئی اطلس با سابقه و مجهز تلفن ۹۶۰۲۹۸

قالیشوئی برف تلفن ۳۱۰۳۷۵

قالیشوئی داوید تلفن ۳۱۲۵۴۲

کارخانه قالیشوئی خوشبختی بانضمام سرویس کامل مبل شوئی ۹۵۶۵۶۵

شستشوی مبل و فرش
کلین سرویس منکر پیشرو نظافت مبل و فرش با دستگاه منحصربفرد تلفن ۹۵۲۵۴۶

دوراکلین سرویس امریکا
خشکشوئی مبل و فرش درمحل وابسته بتاول ماستر ایران تلفن ۷۵۸۳۹۵_ ۷۵۸۳۹۶ و ۷۵۳۶۸۳

شستشوی مبل و فرش ادیب
مبل و فرش تشکهای ماشین درجای خود تمیز می نماید - ۹۵۲۴۵۴

گاز

اساگاز
«پخش گاز»
۴۴۸۰۲ - ۴۶۷۶۶
۴۳۵۵۵
سرویس
۶۶۲۴۷۱

پخش گاز
شرکت بوتاگاز از ۷ و نیم صبح تا ۸ شب تلفن های ۳۹۲۳۸۹ و ۳۹۳۲۲۳

ایرانگاز
پخش گاز ۸۲۷۱۳۱
تعمیرات ۸۲۳۰۵۱_۵۲
همه روزه از ساعت ۷ صبح الی ۱۱ شب نمایشگاه مرکزی خیابان شاهرضا شماره ۳۳۰

پرسی گاز
گازوسرویس
غرب خیابان پهلوی ۹۶۳۰۲۱ الی ۹۶۳۰۲۵ از ۷ صبح تا ۷ شب
شرق خیابان پهلوی ۸۲۲۰۲۵ الی ۸۲۲۰۲۱
۴۷۹۹۰_۸۲۷۲۴۷
از ۷ صبح تا ۱۰ شب
تلفن مخصوص تعمیرات ۶۶۵۳۴۰

یخچال

تعمیرگاه سیدحسین ۸۸۳۴۳۸ تعمیر هرنوع یخچال، کولر، آبسردکن، رختشوئی، آبگرمکن
آ_ ۹۹۴۶

تعمیرگاه یخچال وازگن تعمیرات یخچال و کولر ۷۰۶۷۹۳
آ_۱۰۱۷۰

تعمیرگاه یخچال فریجیدر تحت نظر متخصصین ورزیده با ۳۰ سال سابقه در مورد یخچال ضمنا لوازم یدکی موجود تلفن ۷۵۲۳۳۶

نصب آنتن تلویزیون
اهم الکترونیك سرویس نصب آنتن های امپریال سرویسهای سیار این شرکت همه روزه در تمام نقاط تهران بویژه شمیرانات آماده نصب آنتن و تنظیم کانال آموزشی میباشد تلفن ۶۲۴۸۱۷

تعمیرات

تلویزیون

تعمیرگاه تلویزیون الکترون تلفن ۷۶۳۶۸۲ تعمیر تلویزیونهای R.C.A شاوب لورنس. فیلیپس. تلفونکن. وسایر مارکها با سرویس مجهز سیار درشهر و شمیرانات

تلویزیون سرویس
R.T.I R.C.A
آماده تعمیر تلویزیون
شاوب لورنس دمونت جنرال الکتریك فیلیپس و کلیه تلویزیونهای اروپائی و آمریکائی ۷۶۵۰۲۷ و ۷۶۱۷۸۴

تلویزیون سرویس
خاورمیانه تلفن ۳۹۱۳۷۹

تعمیر تلویزیونهای امریکائی واروپائی R.T.I R.C.A دمونت، ژنرال الکتریك، فیلیپس، بلاپونکت، سیراء، شاوب لورنس و غیره باسرویس سیار در هر نقطه تهران.
آ_ ۱۰۱۱۷

تلویزیون پارس
تعمیرگاه مجهز تلویزیونهای شاوب لورنس. بلر. گروندیك. فیلیپس. تلفن کن. آر. تی. ای. ونصب رادیوگرام و پخش صوت اتومبیل انتهای خیابان شاه تلفن ۹۵۱۲۹۶
۱_۸ آ_ ۱۰۱۰۴

سرویس تلویزیون گارانتی
تلفن ۶۲۸۳۷۱

سرویس سیار تلویزیون های R.C.A R.T.I شاوب لورنس وفیلیپس جنرال الکتریك سیرا ونصب کنورتور در تهران به ویژه شمیرانات در منازل. ن ۱۴۹
۱_۱۰ آ_ ۹۶۱۴

شرکت تلویزیون R.C.A
تعمیر تلویزیون باتضمین تلفن ۳۱۳۲۷۸ و ۳۱۳۲۶۲

شرکت مهندسین تلویزیون برای تعمیر تلویزیونها و تقویت لامپ تصویر ۶۶۱۲۳۴

تلویزیون فوری در منزل تعمیر میشود ۹۶۰۵۴۶

تعمیرگاه مرکزی
شاوب لورنس
خیابان آیزنهاور ایستگاه سینا الکه پلاك ۵۵۸ تلفنهای ۲۰_۹۶۳۰۱۶

SCHAUB-LORENZ

تعمیرگاه مجاز شماره ۲
شاوب لورنس
خیابان سیمتری نارمك بالاتر از میدان هفت حوض جنب بانك اصناف تلفن ۷۹۵۵۶۵

SCHAUB-LORENZ

تعمیرگاه مجاز شماره ۳
شاوب لورنس
میدان ۲۵ شهریور اول خیابان آذری پلاك ۸ تلفن های ۸۳۳۵۶۰ و ۴۴۹۹۰

SCHAUB-LORENZ

تعمیرگاه مجاز شماره ۵
شاوب لورنس
خیابان اریامهر جنب بانك ملی پلاکهای ۲۳۴ - ۲۳۲ تلفن ۶۲۲۷۲۰

SCHAUB-LORENZ

تعمیرگاه مجاز شماره ۶
شاوب لورنس
جاده قدیم شمیران دوراهی قلهك تلفن ۸۶۶۷۸۶

SCHAUB-LORENZ

تعمیرگاه مجاز شماره ۷
شاوب لورنس
خیابان شمیران قدیم نبش چهارراه قصر. تلفن ۷۶۰۵۳۶

SCHAUB-LORENZ

تعمیرگاه مجاز شماره ۸
شاوب لورنس
خیابان نادری کوی کوهرشاد پلاك ۱۵ تلفن ۳۱۱۹۹۱

SCHAUB-LORENZ

تعمیرگاه مجاز شماره ۹
شاوب لورنس
خیابان شهناز شماره ۴۶۸ تلفن ۷۵۶۵۰۴

SCHAUB-LORENZ

تعمیرگاه مجاز شماره ۱۰
شاوب لورنس
خیابان فردوسی روبروی فروشگاه فردوسی اول کوچه سیرك تکنیکال سرویس. تلفن ۳۱۴۲۶۷

SCHAUB-LORENZ

فروشگاههای اتومبیل

ژیان ۵۰
نقد و اقساط
حاضر برای تحویل
نمایشگاه اتومبیل امیر
میدان محمد رضاشاه
تلفنهای: ۹۵۰۰۹۰ ۹۵۹۶۶۶

نمایشگاه و فروشگاه اتومبیل توکل
خرید و فروش اتومبیل نقد واقساط. خیابان سلسبیل شمالی چهارراه ساسان تلفن ۹۶۳۴۳۲
۱_۱۰ آ_ ۱۰۰۸

فروش اتومبیل

اپل رکورد
مدل ۶۷
دست اول و تمیز با رادیو بدون واسطه مقطوع ۳۰۰٫۰۰۰ ریال تلفن بعداز ساعت ۳ ونیم ۸۶۱۳۳۶
آ_ ۳۶۲۲۵

شورلت
مدل ۶۵
شورلت ایمپالا مدل ۶۵ با رادیو و بخاری رنك زرشکی بسیار تمیز مقطوع ۳۴ هزار تومان تلفن ۲۴۸۶۲ - ۸صبح تا ۶ بعد از ظهر
آ_۳۷۰۷۷

آریا
مدل ۴۷
آریا ۴۷ متالیك شخصی بسیار تمیز به مبلغ ۲۴ هزار تومان بدون واسطه به فروش میرسد تلفن ۴۴۲۷۲
۱_۲ آ_۱۰۱۶۰

مدل ۴۷
آریا نقدواقساط تلفن ۶۶۳۵۰۲
آ_ ۱۰۲۰۵

ب - ام - و
مدل ۶۷
ب ام و ۲۰۰۰ که ۵۶ هزار کیلومتر کارکرده در وضع خیلی خوب متعلق بیك اروپائی بفروش میرسد تلفن ۶۲۷۴۵۱
آ_۱۰۲۰۶

دوج دسوتو
مدل ۵۹
دوج دسوتو ۵۹ مرتب مقطوع هشت هزار ودویست تومان ۶ صبح تا ۸ یك تا ۲ تلفن ۷۵۱۱۳۴ - ۷۵۱۱۴۰
۱_۲ آ_۳۷۰۴۳

فولکس ۶۶ تی ال ۱۶۰۰ تلفن ۷۵۳۵۳۷
آ_۱۰۲۱۳

اتومبیل شورلت مالیبو مدل ۷۰ سفارش مخصوص امریکا ۸ سیلندر با موتور چت ۳۵۰ اتوماتیك با کمك فنرو فنرهای تقویت شده فرمان هیدرولیك شیشه آفتابی - لاستیك پهن - کولر چهارفصل - رادیو و نوار پخش استریو فقط ۱۳ هزار مایل کار کرده کاملا تمیز از یکصد وده هزارتومان به مبلغ هشتادوپنج هزارتومان بدون واسطه به فروش میرسد طالبین از ساعت یك تا سه و نیم و از ساعت ۷ تا ۹ بعداز ظهر به شماره ۸۵۰۰۶۸ مراجعه نمایند.
۱_۲ آ_۸۴۲۰۴

کرایه

ولوو تر
اتومبیلهای تشریفاتی باراننده برای داخل وخارج از تهران میدان فردوسی تلفن ۴۴۶۰۵، ۶۱۱۲۷۰

تلفن جدید
۶۶۱۱۱۱
۴۱۱۱۱
کاج بار
بارکش شهر وحومه و بیمه اثاثیه منزل

ام - آ - اس
اتوبوس ومینی بوس دربست برای کارخانجات وموسسات ومسافرت های دستجمعی تلفن: ۹۷۰۸۱۴

شماره جدید تلفن های:
تهران تاکسی سرویس
۸۲۶۰۲۲-۸۲۷۲۵۵
انتهای خیابان ویلا شماره ۲۱۴

تلفنهای جدید
گل بار
۸۲۴۰۲۰
۸۲۸۶۴۰
بارکش شهر و حومه و شهرستان
نشانی روزولت میدان ۲۵ شهریور

مرکز اتومبیل ایران
ایام عید اتومبیلهای سواری آخرین مدل خود را باراننده و بدون راننده برای تهران و شهرستان کرایه میدهد جاده قدیم شمیران جنب سینما پاسفیك خیابان کاخ تلفن ۷۶۵۵۴۲
۱_۵ آ_۱۰۱۵۲

ای.تی.تی
۲۴ ساعته
ایران ترانزیت تاکسی
۷۵۳۴۶۳
عالیترین اتومبیل تشریفاتی
آ_ ۱۰۳۰۷

جرثقیل پارس
تلفن ۷۸۱۱۱۲ و ۷۸۶۶۲
مجهز بانواع جرثقیل های تمام گردان برقی و هیدرولیك دکل بلند.

جرثقیل و تریلی بابك
آیزنهاور تلفن ۹۵۹۵۸۸

جرثقیل و تریلی ملك
تلفن ۹۵۰۰۶۸ و ۹۵۴۰۰۰

ماشین آلات

فروش ماشین آلات
شرکت سهامی خاص آرمه تعدادی ماشین آلات راهسازی و ساختمانی از قبیل اسکریپر - بولدوزر - لودر - و گریدر و غیره و همچنین تعدادی دستگاه های تولید مصالح و تهیه اسفالت از قبیل سنگ شکن، کوبیت و کارخانه اسفالت های مختلف را با ملحقات مربوطه که به حالت آماده بکار در تهران موجود است به فروش میرساند از طالبین خواهشمند است برای بازدید دستگاهها و کسب اطلاعات بیشتر به آقای محسن پور تلفن ۶۶۳۰۱۶ تماس حاصل فرمایند.
۱_۵ آ_۳۷۰۹۳

املاك ومستغلات

فروش

فروشنده اراضی تهرانپارس نارمك امیمی تلفن ۷۹۰۰۹۰

آژانس شایسته ۲۰۵۳۴۹
مرکز عمده معاملات املاك در شهر تهران و حومه

خانه فروشی
فروشنده فوری املاك
در پهنحت ویا در هرجای دیگری که قصد فروش ملك خود را داشته باشید مشخصات وقیمت را وسیله پست یا باتلفن: ۳۱۹۷۸۴ اطلاع فرمائید. لاله زار نو : بنگاه کوشان
۱_۱۰ آ_ ۷۷۷۰۰

مستغلات بر خیابان بهار
کاملا شخصی ساز سه نبش شش باب مغازه و سه باب مستغلات بعلت مسافرت آنی به فروش میرسد تلفن ۸۲۵۹۵۷ مراجعه شود
آ_ ۱۰۱۵۹

تهران پارس بی واسطه
یکدستگاه خانه عالی و محکم با آب وبرق بعلت مسافرت فوری بفروش میرسد خیابان رشید خیابان ۱۶۸ شماره ۵۳
۱_۴ آ_ ۱۰۰۹۰

امیرآباد شمالی شیراز غربی
خانه شمالی ۷ اطاق بعلت مسافرت از قیمت روز کمتر فروشی - ۶۳۱۵۲۴

فرح آباد برخیابان ۴۵ متری
خانه فروشی ۶۵ هزار تومان ۷۵۵۳۳۳
آ_۱۰۲۰۸

آپارتمان فروشی
آپارتمان مجهز نوسازدارای ۱۵ اطاق در ۴ مرتبه طبقه هم کف ۱۵۰ متر برای هرنوع فروشگاه جهت فروش یااجاره در آیزنهاور خیابان بیات آماده تلفن ۴۵۱۵۹
۱_۴ آ_ ۱۰۶۶

خانه فروشی
در خیابان کریمخان زند خردمند شمالی دست راست کوچه دوم کوچه کیانی پلاك ۱۰ بمساحت ۳۲۵ مترمربع ۱۲٫۵ متر عرض ۲۶ مترطول دارای ۴ اطاق دو زیر زمین به مبلغ ۲۵۰ هزار تومان تلفن ۴۲۳۹۰

آپارتمان فروشی
کوچه الهیه جنوب تخت طاوس سه اطاق با برق وآب فیش تلفن سرویس آشپزخانه فلزی کولر اف.اف حمام ۸۸۰۰۰ تومان و ۹۸۰۰۰ تومان بعدازظهر بتلفن ۶۲۲۷۱۷ مراجعه شود
آ_۱۰۲۱۰

ویلا فروشی
چند دستگاه ویلا مدرن
شخصی ساز به فروش میرسد ۷۶۴۹۷۳

ویلای فروشی شمیران
نزدیك پهلوی خیابان جوجه کبابی حاتم ۴۲۰ متر باعمارت دو طبقه مهندسی خوش نقشه چهاراطاق خواب با دو حمام سالن و نهارخوری و دفتربزرك چاه آب، آب تهران با تلفن و برق اطاق خدمه با حمام حدود قیمت ۵۵۰ هزار تومان رجوع فرمائید ۳۱۹۷۸۴ : بنگاه کوشان
۱_۲ آ_۸۳۵۲۸

ویلای دو طبقه ای شمیران
تمام و کمال مهندسی ساز مناظر عالی شمالی و جنوبی ۶۲۳ متر مربع سرسرا و پذیرائی کامل، مستخدم پنج اطاق خواب سه حمام، استخر، شوفاژ لوکس با کنوکتور، کولر برق آب تلفن بدون واسطه مذاکره بی غل وغش فروش یا معاوضه با خانه کوچکتر تلفن بعد از ظهرها ۷۵۱۸۹۰
۱_۳ آ_۱۰۱۱۲۰

زمین فروشی
چندقطعه زمین به قطعات ۲۵۰۰ متر و ۲۰۰۰ متری مابین اتوبان وجاده ۴۵ متری کرج نرسیده به کلاك بفروش میرسد تلفن ۹۷۱۷۷۱
۱_۵ آ_ ۱۰۴۳

خادم آباد قدس
آسانترین راه خوشبختی خرید یك قطعه زمین در خادم آباد قدس است خادم آباد دارای آب و برق با بلوار های درختکاری شده که دردست اسفالت می باشد ازمیدان شهیاد ۴۱ کیلومتر است برای اطلاعات بیشتر بتلفن ۷۶۰۰۷۲

پرارزشترین
عیدی را
بخانواده تان
هدیه دهید
زمین ساختمانی
با آب لوله کشی
دربهترین نقطه کرج
متری **۱۶** تومان
نقد واقساط
بهترین هدیه است
تلفن ۶۲۲۴۶۶
۶۲۶۷۶۶

زمین به قطعات ۳۵۰ تا ۴۰۰ متری در شمال شرقی هنرسرای عالی نارمك و غرب تهران پارس نقد واقساط یك ساله بفروش میرسد تلفن ۷۸۱۹۴۱_۷۸۶۴۷

چهارصد متر زمین واقع در شمال عباس آباد بفروش میرسد تلفن ۷۶۲۷۹۹
۱_۳ آ_۱۰۱۳۸

زمین فروشی
در خیابان فرح جنوبی نزدیك چهارراه تخت طاوس جنوب کوچه ده متری ۳۵×۹ بمساحت ۳۱۶ متر مربع بقرار متری ۵۵۰۰ ریال تلفن ۴۲۳۹۰

زمین و باغات میوه اطراف تهران شهریار و کرج با آب وسند مالکیت از متری ۲۰ و ۶۰ ریال ببالا تلفن ۹۷۱۸۵۹

زمین با آب وبرق برجاده شهریار بفروش میرسد تلفن ۳۱۲۴۹۸
۱_۱۰ آ_ ۸۳۰۰۲

زمین فروشی درشمیران
بمساحت ۷۳۳ متر بر خیابان فرمانیه جنوبی ۱۸ متر برفرمانیه در چهل متر خوش قواره ۳۱۹۷۸۴ بنگاه کوشان
۱_۲ آ_ ۸۴۱۵۸

قابل توجه گاراژ دارها وباراندازها
زمین چهار دیواری به مساحت ۲۰۵۰ متر با ساختمان و چاه عمیق که برای انبارو گاراژ بسیار مناسب میباشد درجاده جنوبی مهرآباد نرسیده به کانادادرای جبهه جاده کرج بعلت مسافرت به قیمت مناسب بفروش میرسد تلفن ۴۲۳۹۰

فروش وسرقفلی

مغازه واگذاری
یکباب مغازه با تلفن به فروش میرسد تلفن ۸۶۵۷۹۸ رضا حبیبی

شرکت بازرگانی در خیابان عباس آباد باتلفن و کلیه لوازم واگذار می‌شود تلفن ۷۶۲۳۷۱
آ_۱۰۱۲۴

آپارتمان واگذاری
آیزنهاور مقابل پپسی کولا آپارتمانی با سه اطاق وتلفن جهت مطب ودفتر کار واگذار میشود طالبین از ساعت ۵ الی ۷ بعد از ظهربا تلفن ۹۶۳۸۵۳ تماس بگیرند.
آ_ ۱۰۱۱۶۹

عکاسی مدرن
تمام لوازم و اثاثیه یك عکاسی مدرن به علت تغییر شغل فروخته میشود تلفن ۳۱۸۱۱۱
آ_ ۱۰۲۰۴

سالن آرایش زنانه بفروش میرسد طالبین بعداز ظهرها از ساعت ۱ الی ۷ با شماره ۷۹۳۰۳۸ تماس بگیرند

نزدیك سینما مولن روژ
واگذاری ۳ باب زیرزمین با حیاط ۷۵۵۳۳۳

اجاره داده میشود

آپارتمان اجاره
دو دستگاه آپارتمان نوساز با کلیه وسائل یوسف آباد خیابان ابن سینا مال الاجاره ۱۴۰۰۰ ریال تلفن ۶۲۳۰۳۰

برای اجاره
آیزنهاورمقابل پپسی کولاخیابان شادمان ۸ دستگاه آپارتمان ۵ و ۶ اطاقه با سرویس کامل شوفاژ کولر تلفن مستقیم یکجا یا جداگانه واگذار مشود تلفن ۹۷۳۵۳۸
۱_۳ آ_ ۹۰۳۹

امیرآباد شمالی
آپارتمان طبقه اول چهاراطاقه با سرویس کامل و حیاط و تلفن مستقل اجاره داده میشود ۴۷۱۴۷
آ_ ۱۰۲۰۳

خیابان شیروخورشید
آپارتمان طبقه دوم ۶ اتاق برای کسب. تلفن ۹۵۱۱۲۴
۱_۳ آ_۳۷۰۶۳

ساختمان اجاره
قابل توجه ادارات دولتی و شرکت های خصوصی
چند دستگاه ساختمانهای مدرن در شمال شهر آماده برای اجاره و فروش می باشدسازمان اجاره موسسه پایه تلفن - ۶۳۹۱۹۳ قاسمیان از ساعت ۱۰ الی ۱۲ و ۳ تا ۷ بعدازظهر
۱_۶ آ_ ۱۰۰۳

قابل توجه پزشکان محترم
ساختمان جدیدالبنا شامل ۱۷ آپارتمان ۲_۳_۴ اتاقه با آسانسور. کولر شوفاژ و سرویس عالی در بهترین نقطه تهران (نبش خیابان پهلوی و کوی گودرز کاشی ۵ بین سه راه شاه وچهارراه امیراکرم) تا آخر اسفند ماه با تخفیف قابل ملاحظه از اجاره تعیین شده جهت تاسیس مطب در اختیار پزشکان محترم گذارده خواهد شد. جهت دیدن آپارتمانها همه روزه ازساعت ۸ صبح تا ۸ شب به سرایدار مراجعه نمایند.
۱_۱۵ آ_ ۳۴۴۴۱

خانه اجاره
شمال میدان شهیاد
خانه‌ای دارای ۱۰ اطاق نوساز ۲ سرویس کامل آب، برق، گلخانه، درب ماشین رو، درب مستغلاتی، دونبش و دوسرویس کامل جداگانه یا دربست اجاره داده میشود تلفن ۴۴۱۴۱
۱_۳ آ_۱۰۱۷۲

۵ اتاق خوب با لوازم طبقه سوم ماهی ۹۰۰ تومان خیابان شاهرضا پمپ بنزین ساختمان اول خیابان وصال شیرازی شماره ۹ برای دیدن به محل رجوع شود.
۱_۶ آ_۳۷۰۰۳

ویلا مبله دریا کنار ۵ کیلو متری بابلسر ایام عید اجاره داده می شود تلفن ۶۶۹۷۹۷

خریداری میشود

اراضی امام سی و کوهك واراضی حسن آباد واراضی کن وسازمان برنامه وجنت آباد خریداریم تلفن ۹۷۱۷۷۱
۱_۵ آ_ ۱۰۴۴

خریدار زمین تهران پارس- ۷۹۶۰۲۷

اراضی دره قشلاق و کوی مکانیك و سعادت آبادخریداریم ۶۲۳۴۰۶

ولنجك
علی آباد محمودیه خریداریم - ۸۹۰۱۵۰ لطفی

زمینهای جنت آباد باغ فیض پونك حسین آباد حسن آباد حاجی آباد کن کوهك خریداریم ۹۷۰۸۱۸
آ_۸۱۵۶

کوهك کوهك کوهك
خریداریم گلکار یزدی ۹۵۶۶۰۶

اراضی عباس آباد نقدا فوری خریداریم دفتر اندیشه ۷۶۱۷۴۷

اراضی مهران مبارك آباد کاظم آباد خریداریم دفتراملاك تاج ۷۷۵۲۰۵

B.K.D
بکد
دربازکن برقی
قیمت یکدستگاه کامل ۲۵۰ تومان
بدون پیش قسط به اقساط ماهیانه ۵۰ تومان بپردازید
بوسیله تلفن سفارش دهید دستگاه درمدت ۳ ساعت نصب وتحویل میشود
شرکت بکدالکتریك تلفنهای : ۷۷۲۰۰۸-۶۲۷۸۸۲
فروش درتمام الکتریکی ها وفروشگاههای لوازم برقی
برای اخذ نمایندگی فروش باتلفن شرکت تماس بگیرید

شماره تلفن جدید فروشگاه اتومبیل مقدم
انواع جیپ و لندرور
تلفن ۹۵۱۰۵۴ میثاقی

فیات ۸۵۰ کوپه
فیات ۸۵۰ اسپایدر
فیات ۱۲۴ سالن
مدلهای ۱۹۷۱ واردشد بشرکت سهامی عباد خیابان ملت تلفنهای ۳۰۴۱۸۱ و ۳۰۴۴۷۲ مراجعه فرمائید.

جرثقیل مجانی
برای کشیدن ماشینهای آسیب دیده اعضای کانون همیشه آماده است
برای اشخاص غیرعضو ساعتی سیصد ریال
کانون جهانگردی واتومبیل کلوپ شاهنشاهی ایران
تلفن: ۴۸۳۴۳-۴۸۳۴۲

غازیان
پانسیون متروپل مجهزتر ازهمیشه مانند همه ساله ازمسافرین محترم پذیرائی مینماید. تلفن رزرو تهران ۷۶۲۵۵۸ غازیان ۲۶۰۸_ آ. باغداساریان.

بوتیك
BOTIQUE
54321GO
مژده به شیك پوشان تهران
بوتیك تایم اند پلیس افتتاح شد
نشانی امیرآباد شمالی روبروی پارك فرح

بمشتریان گرامی تا ۱۵ فروردین یکعدد قالیچه درمقابل خرید فرش ماشینی عیدی میدهد.
عجله کنید فرش ماشینی قلی نیا
نمایشگاه مرکزی انتهای جمشیدآباد شمالی نرسیده بپادگان جمشیدیه
تلفن ۶۶۴۸۸۷

نیازمندیهای شما

زمین کیشا خریداریم
مشاور املاك ـ کیشا ـ هجری سی‌متری کیشا جنب گرمابه‌لیلی

خریدار زمین تهران پارس ۷۸۱۹۳۶

زمینهای زعفرانیه دره فشلاق مبکابه وسعادت‌آباد فرحزاد، خریداریم بازرگانی جلالی خیابان پهلوی تلفنهای ۶۳۶۴۱۱ ، ۶۳۴۱۹۳

دفتر پارس اراضی داخل طرح عباس‌آباد را خریدار است تلفن: ۷۶۱۵۵۸

اراضی عباس‌آباد راخریداریم بازرگانی ملك تلفن ۷۵۶۶۵۱
۱ـ۲۶ آـ ۹۴۱۸

زمینهای تجارتی‌را در هر نقطه تهران و حومه خریدار و فروشنده‌ایم تلفن ۴۲۳۹۰

خریدار زمین تهران پارس ۷۹۳۰۲۰

اراضی باغ فصر جنت‌آباد حسن‌آباد به قسمت عالی خریداریم ۹۷۳۰۸۰

زمینهای افسریه خریداریم ۷۹۱۳۵۹

اراضی کوهك جنت آباد هاشمی ام ـ ام ـ سی خریداریم تلفن ۹۷۰۹۴۵
آـ۹۷۹۸

خرید عباس‌آباد کوهك جنت آباد سرحد آباد ملارد کرج ۶۶۶۲۰۳

خریدار زمین افسریه ۷۹۳۳۴۶

اراضی ملارد سرحد آباد کردان جاده کرج جاده قزوین ورداورد چیتگر خریداریم ۴۰۸۲۹
آـ ۹۴۶۹

اراضی طرشت لتمال کوهك ویسك کن ام.ام سی پونك جنت‌آباد هاشمی خریداریم ۴۰۸۲۹

بنگاههای معاملات املاکی

بازرگانی درخشان
خانه‌های نقد و اقساط کوچك وبزرگ وویلائی تلفن ۷۹۳۳۰۶
۱ـ۱۵ آـ ۹۹۴۴

خرید و فروش اراضی ولنجك زعفرانیه پهلوی‌اسدآباد ۸۵۴۸۵

بورس املاك شمیران دفتر برابی باغ فردوس ۸۵۲۵۷۵

مشاور املاك کیشا خالقو ۶۳۳۹۳۱

نیازمندیهای اجاره

موسسه امورخارجیان اجاره به خارجیان تلفن ۷۵۱۷۸۲

سازمان نیازمندیهای خارجیان
خانه‌شمارا اجاره میدهد ۶۶۳۹۳۹

به‌خارجیان مستغلات شمارا اجاره میدهیم تلفن ۸۲۹۷۱۳ و ۸۲۳۹۶۴
۱ـ۴ آـ۹۸۹۲

ویلای‌اجاره بخارجیان ۷۷۲۰۰۳
آـ۹۴۶۹ ۱ـ۲۳

مورد نیاز برای اجاره
یکدستگاه ویلا که دارای ۵ یا ۶ اطاق و شوفاژ و استخر و تلفن برای خانواده‌خارجی نیازمندیم تلفن ۶۶۱۱۳۶

انبار جهت اجاره در تهران
انبار بمساحت حداقل یك هزار متر مربع که قسمتی از آن سرپوشیده باشد مورد احتیاج است تلفن ۸۲۲۳۲۷ ـ ۸۲۰۶۹۷
آـ ۳۷۰۵۷

برای ساختمان شما

دفتر فنی دزپارت
پیمانکاری ساختمان و تعمیرات و تبدیل ساختمان قدیمی بمدرن ۷۵۵۰۱۵
۱ـ۸ آـ ۱۰۰۸۶

کاشی

سرامیک تهران نقش
سازنده مرغوبترین سرامیك با فرم و رنگهای مختلف خیابان حضرت عبدالعظیم خیابان فرح آباد سرای حاج حسنعلی تلفن: ۳۷۱۶۴

کاغذ دیواری باقساط
کاغذ دیواری و نقاشی ساختمان باقساط تلفن ۷۸۱۹۷۷

MISCHLER
میشلر
سرماگرما ونور ازکرکره چوبی میشلر عبورنمیکند، پرده چوبی میشلردر عین زیبائی درمقابل سرقت‌مقاوم بوده و بصورت حفاظ قفل خواهد شد

BW
پارکت
فرش‌چوبی ایران‌بساختمان شما جلوه‌خاصی‌می‌بخشد. روی‌پارکت BW آتش‌سیگار جوهر. اسید و سایر مواد شیمیائی اثر ندارد. نمایشگاه‌پارکت BW وپرده کرکره میشلر خیابان شاهرضا کوچه فتوحی
تلفن های: ۶۶۹۳۹۰ ـ ۶۶۰۳۰۷ ۶۶۹۵۹۶

لوله بازکنی

لوله بازکنی فاضل آب
سرویس منظم مسعود
بلوار تلفن ۶۶۴۴۸۵

سازمان ۳۰۱
لوله بازکنی فاضل‌آب
تلفن ۳۰۱، ۳۰۱
تعمیر یخچال ـ بخاری ـ آبگرمکن
و ۰۰۰۰

رفع گرفتگی بنوع لوله ساختمانی
بادستگاه تراکم‌هوا ـ تلفن ۷۸۷۲۷

لوله بازکنی مولن روژ مرکز و غرب ۹۷۴۳۷۹ مهناز و شرق ۷۵۳۷۶۶ شمیرانات ۸۴۰۶۰

لوله بازکنی فاضل آب
مقدم: ۶۶۵۳۷۴

لوله بازکنی فاضل آب
جنرال
۷۹۳۰۵۷
مطمئن فوری ارزان
بادستگاه مجهز بدون خرابی

لوله بازکنی فاضل آب
بادستگاه تراکم هوا
تلفن ۹۵۵۱۱۶

لوله بازکن فاضل آب تلفن ۸۶۶۶۴۲

لوله بازکنی فاضل آب
مطمئن،فوری،بهنا،سب
تلفن جدید ۸۲۷۴۰۸
تلفن قدیم ۷۵۶۴۰۸

تخلیه چاه فاضل آب باسیستم موتوری ۵۲۵۵۰

لوله بازکنی فاضل آب
بادستگاه تراکم هوا
تلفن جدید سازمان رفاه
۸۲۲۲۸۶

معاملات پول

پول موجود

پول با سود بانکی موجود تلفن ۸۲۲۶۵۹

پول ۵ر۱ شاهی ۶۲۴۸۷۳

خانه ـ پول فرحشمالی
مرکز معاملات پول تهران ـ ۷۷۱۳۸۸

پول باسود بانکی ۴۸۴۶۳

ازیك میلیون ریال به‌بالا موجود پاکپور ۶۶۴۶۱۸

وام در مقابل تلفن ۳۰۳۲۳۶

وام درمقابل تلفن‌وماشین
۶۶۶۶۶۲

پول تومانی دوشاهی همیشه موجود ۸۲۸۰۹۰

پول مورد نیاز

پول ۱۵٪ نیازمندیم ۴۸۴۶۳

پول نیازمندیم ۸۲۶۲۳۰

پول نیازمندیم ۶۶۶۶۶۲
آـ ۱۰۱۳۹

چهارمیلیون ریال نیازمندیم تلفن ۷۶۲۷۹۹
آـ ۱۰۱۳۷

قبوض

خریدار قبوض اصلاحات
۶۶۴۶۱۸

مژده مژده
قرس کهنه وبوصادراتی و قبوض بانك کارکشانی را موسسه ۱۱۱ واقع در بهارستان جنب قنادی یاس خریداری مینماید. تلفن ۳۹۱۵۰۰

استخدام

استخدام
احتیاج بیك نفر بانو و یا دوشیزه با مشخصات زیر
۱ـ دیپلم
۲ـ سابقه کار در قسمت بازرگانی
۳ـ آشنائی بزبان انگلیسی
۴ـ وارد بامور بایگانی و آشنائی کامل به ماشین‌نویسی لاتین دارد.
واجدین شرایط ،همه روزه ازساعت ۱۸ الی ۲۰ به‌خیابان ویلای شمالی جنب کلیسای ارامنه ساختمان شماره ۳۴۵ طبقه چهارم مراجعه فرمایند.
۱ـ۲ آـ۱۰۱۲۸

آرایشگر
دوشیزه یا بانوی جوان ـبا تجربه برای تمام‌روز استخدام میشود.
گیسوی فنسی
بین چهارراه پهلوی و امیراکرم جنب کوچه بهرامی ساختمان شرکاء.

۷۴ نفر خانم و آقا
با شرایطی خاص به‌انگلستان اعزام میشوند وضع کامل زندگی خود را به صندوق پستی ۱۸۷۹ بفرستید.

فروشنده زن
سن در حدود ۲۵ سال در فروشگاه تمام وقت استخدام می‌شود متمنی است بین ساعت ۱۲ الی یك بعد از ظهر شخصا به موسسه آی. بی. اس خیابان‌پهلوی‌جنب سینما امپایر مراجعه نمایند.
۱ـ۲ آـ۱۰۱۵۷

استخدام
دو نفر زن برای کار مطب با حقوق مکفی استخدام می شوند همه روزه از ساعت ۴ تا ۶ بعد از ظهر رجوع شود خیابان فردوسی مقابل بانك ملی صندوق پس‌انداز دکتر معانی
۱ـ۳ آـ۳۷۰۰۵

بچند نفر ویزیتور نیازمندیم
با۱۵ درصد پورسانتاژ و۳هزار ریال‌حقوق ثابت تلفن ۷۶۴۸۴۰

تعدادی دوشیزه جوان‌وفعال و کارگر استخدام میشود ـ سلف‌سرویس گل خیابان شاه ساختمان آلومینیوم
آـ۱۰۱۶۸

هنرپیشه
به۳نفر دوسیزه یابانوی جوان علاقمند بامور هنرپیشگی جهت بازی در چند فیلم تبلیغاتی نیازمند است. خیابان پهلوی چهارراه امیر اکرم ساختمان کاشانی طبقه چهارم شماره ۳

۲۰نفر کارگرزن بسته‌بند استخدام میشوندخیابان حشمت‌الدوله‌غربی‌چهار راه گلشن پلاك ۲۱۳

۲۰ نفر فروشنده سیار که از خود موتور داشته باشند با حقوق ثابت ده هزارریال‌ومزایااستخدام میشود با تلفن ۴۰۶۲۶ مکالمه شود

موسسه‌ای وابسته به دولت یکنفر ماشین‌نویس (فارسی و لاتین) دارای دیپلم کامل متوسطه را که قادر به‌ماشین کردن حداقل ۲۰۰ حرف در دقیقه باشد از طریق مصاحبه‌و مسابقه استخدام مینماید داوطلبان در ساعات اداری به نشانی بلوارالیزابت دوم‌خیابان میکده شماره ۳۱ مراجعه نمایند.
۱ـ۳ آـ۸۴۱۶۸

آگهی استخدام متخصص اسفالت
مهندس راه وساختمان با حداقل پنجسال‌سابقه دراسفالت راه جهت نظارت استخدام‌می گردد. خواهشمند است در اوقات اداری به تلفن ۷۶۴۶۸۹ مراجعه شود.
۱ـ۲ آـ۳۷۰۰۹

سکرتر
بیك نفر دوشیزه تلفنچی با تسلط کامل به ماشین‌نویسی فارسی نیازمندیم تلفن های ۴۹۲۳۴ و ۴۲۸۴۵ و ۶۶۴۷۱۲ تماس بگیرید.

به چند نفر وردست خیاطی و چند دوزنده‌احتیاج است تلفن ۴۸۴۳۰
آـ ۱۰۱۸۹

SITUATION VACANT
A LEADING manufacturing Co. offers an excellent salary with many fringe benefits for an experienced, high caliber EXECUTIVE SECRETARY with the following qualifications: English shorthand and typing, excellent command of the English and Farsi languages. For appointment, please call 973001-10, ext. 65.

استخدام دیپلمه ریاضی
یکنفر دیپلمه ریاضی جهت کارخانه رنگرزی مورد احتیاج است داوطلبان میتوانند با در دست داشتن مدارك تحصیلی‌و معافیت یا انجام خدمت زیر پرچم خود بین ساعات سه الی پنج بعد از ظهر به آدرس‌جاده قدیم کرج روبروی شیر پاستوریزه‌تهران کارخانه‌نخکار مراجعه نمایند.
۱ـ۳ آـ ۳۶۹۶۱

یك راننده سواری متاهل ـ سن بین ۴۰ تا ۵۰ سال که دارای تجربه و ضامن معتبر باشد مورد نیاز است.
طالبین به‌خیابان سی‌متری‌ـ روبروی دبیرستان نظام ـ مبل سازی وحدت مراجعه نمایند.

دیپلمه هنرستان حرفه‌ای
دریکی از رشته‌های نجاری، فلزکاری یا قالب‌سازی برای یك موسسه تولیدی درقزوین مورد نیاز است لطفا با در دست داشتن مدارك تحصیلی و برك معافی یا اخاتمه خدمت‌بین ساعت ۸ تا ۱۲ صبح به‌خیابان اکباتان شماره ۲۰۹ شرکت سهامی کارخانجات چینی بهداشتی مراجعه نمایند.
۱ـ۳ آـ۱۰۱۵۵

شرکت سهامی تهران فارما استخدام میکند
۱ـ یك جوان دیپلمه که معافیت دائم نظام وظیفه داشته و قادر به‌سپردن تضمین ملکی باشد.
۲ـ یکنفر انباردار با تجربه با تضمین‌ملکی برای‌شهرستان کرمان.
از داوطلبین تقاضا میشودبه کارگزینی شرکت واقع در خیابان تخت‌جمشید غربی چهارراه سهیل شماره ۱۲۸ مراجعه نمایند.

آگهی استخدام
دایره فروش شرکت‌سهامی ماشینهای صنعتی و آبیاری استخدام مینماید:
۱ـ یکنفر مهندس برق که تسلط کامل به زبان انگلیسی داشته باشد.
۲ـ یکنفر مهندس مکانیك یا فارغ‌التحصیل هنرستان با تسلط کامل به زبان‌انگلیسی یا آلمانی (یا هردو).
داوطلبین درخواستهای خود را با ذکر آدرس کامل به صندوق پستی شماره ۵۸۶ ارسال دارند تا پرسشنامه‌لازم جهت ایشان فرستاده شود.
۱ـ۳ آـ۸۳۹۹۰

کانون هنری پاترا
(پاترا فیلم) عده‌ای خانم و آقا جهت هنرپیشگی برای شرکت در فیلم سینمائی می پذیرد ضمنا به دو نفر خانم برای رلهای‌اول‌تاتری نیازمندیم علاقمندان همه‌روزه‌از ساعت۱۰ صبح الی ۸ بعد از ظهرمراجعه نمایند.احمد کاشانی کارگردان تاتر و سینما. دروازه دولت روبروی پمپ‌بنزین کوچه حمیدالدوله تلفن ۳۱۴۵۳۹

اگهی استخدام
جمعیت شیروخورشید سرخ ایران برای‌خدمت دربیمارستان ها، درمانگاه‌ها و زایشگاه های‌خود در لار، بستك،عوض، عماده و میناب وسواحل‌خلیج فارس وسایر شعب جمعیت در شهرستان‌ها احتیاج باستخدام تعدادی افراد بشرح زیردارد، از داوطلبین خواهشمند است برای مصاحبه حضوری در تهران به‌اداره امور بیمارستان های جمعیت واقع در خیابان سیمتری روبروی‌ستادژاندارمری کل، خیابان ده متری ساسان پلاك ۱۲ مراجعه فرمایند و از افرادی که‌امکان‌مراجعه مستقیم ندارند تمنی میشود مدارك تحصیلی و سوابق کار خودرا به آدرس این اداره ارسال فرمایند.
۱ـ متخصص‌جراحی عمومی.
۲ـ متخصص بیماریهای‌زنان وزایمان.
۳ـ متخصص چشم‌پزشکی.
۴ـ متخصص بیهوشی.
۵ـ متخصص رادیولوژی.
۶ـ متخصص داخلی.
۷ـ نرس ماما
۸ـ پرستار فارغ‌التحصیل
۹ـ بهیار مرد وزن
۱۰ـ تکنیسین رادیولوژی. داروخانه. آزمایشگاه‌تشخیص طبی.
شرایط استخدام به شرح زیراست:
۱ـ در دست داشتن دیپلم های مربوطه.
۲ـ معافیت از خدمت زیر پرچم یا برك پایان خدمت.
۳ـ صحت کامل مزاج
۴ـ نداشتن سن بیش از۴۰ سال.
۵ـ داشتن دو نفر معرف
آـ ۸۴۰۴۶

یك عکاس مجرد باسابقه
مطبوعاتی‌استخدام میشودطالبین با تلفن۳۱۳۶۹۷ تماس‌بگیرند.
۱ـ۲ آـ ۸۴۲۶۴

آگهی استخدام
یك کارخانه صنعتی که در شهر اصفهان واقع است دونفر تکنیسین فارغ التحصیل هنرستان صنعتی در رشته‌برق با حقوق مکفی استخدام می‌نماید. داوطلبان باید خدمت وظیفه را انجام داده و یادارای معافیت دائم باشند و سن آنها از سی سال تجاوزنکرده باشد. اشخاصی که دارای شرایط‌لازم‌بوده ودر کارخانجات و یا تاسیسات برق سابقه خدمت دارند حق تقدم خواهند داشت.
داوطلبا ن‌میتوانند تا آخر بیستم فروردین ماه ۱۳۵۰ همه روزه باستثنای روزهای جمعه و تعطیل از ساعت ۸ تا ۱۲ با تلفنهای۳۹۲۲۶۲ و۳۱۶۸۶۲ و۳۹۲۹۰۴ تماس بگیرند.

به دختر بچه‌ای ۱۲ تا ۱۵ سال با تضمین‌برای خدمتکاری موردنیازاست میدان کندی فرصت غربی پلاك ۴۴

یکنفر دوشیزه یا بانو
جهت امورات دفتری و تلفن موردنیازاست ۶۶۸۴۴۱

شرکت معظم داروئی جهت معرفی داروهای خود به‌تعدادی ویزیتور تمام وقت که بتواند در تهران و شهرستانها انجام وظیفه نمایند با مشخصات‌ذیل نیازمند است.
۱ـ دیپلمه طبیعی
۲ـ دارا بودن گواهی نامه رانندگی
۳ـ پایا ن‌خدمت نظام وظیفه
متمنی‌است با تلفن هـای ۶۶۴۴۹۱ و ۴۴۹۵۰ و۴۰۹۷۹ از ساعت ۸ الی ۱ بعد از ظهر تماس بگیرید.

جویای کار

جوانی دانشجوی دانشکده شبانه از صبح تا ۲ بعد ازظهر برای کار آماده است به‌تلفن ۳۱۱۲۳۱ و راهنمای ۵۰۹ روزنامه اطلاعات مراجعه شود

راننده پایه یکم با سواد آماده کاراست تلفن۳۵۱۱۰۹
۱ـ۲

راننده دو شخصی متاهل جویای کار تلفن ۸۶۴۲۵۷
آـ۳۶۹۶۷

MECHANICAL ENGINEER 5 YR'S **FIELD** EXP. 3 LANGUAGES SPOKEN.
LOOKING FOR A PART TIME JOB (4 TO 11 PM) PLEASE CALL 632546.
4 TO 5 PM.

گمشده

سند مالکیت شماره۱۱۰۱۶ مستغلات پلاك ۲۵۹۶ر۴۷ به‌نام اینجانب هایگانوش ابراهیمان مفقود گردیده واز درجه اعتبار ساقط است. تلفن۴۸۳۸۲
آـ۱۰۱۹۹

دفترچه پس‌اندازدر گردش بانك ملی شعبه مجیدیه تهران بشماره ۸۰۰۰۰۹ اینجانب‌محمد یوسف‌پور که موجودی‌آن‌مبلغ ۳۷۵۰۰ ریال بود ه‌مفقود شده از یابنده تقاضا میشود به‌همان بانك‌مراجعه و مژدگانی خود را دریافت دارد.
آـ ۳۷۰۹۹

چك سفیدبشماره ۲۵۱۴۵۰ وهمچنین چکی بشماره۲۵۱۴۴۳ به‌مبلغ ۳۰۰۰ ریال به‌نام مصطفی سید محمود ازحساب شماره ۲۲۲۰ بانك تهران‌شعبه فارابی مفقود گردیده و از درجه اعتبار ساقط است.
آـ ۳۷۰۷۱

آموزشگاهها

برای استخدام فوری در آموزشگاه
فائز تعلیم عملی ماشینهای آی. بی . ام (مغزالکترونیك) وماشین‌نویسی با متد جدید شاه‌آباد روبروی دبیرستان شاهدخت تلفن ۳۱۰۶۵۷

تعلیم رانندگی

هنرستان فنی پرستو
مرکز آموزش صحیح‌رانندگی، مکانیکی ـ ترافیك مجهز به بهترین و مدرنترین وسایل آموزش با مربیان ورزیده و بدون اتلاف وقت با هزینه کم نشانی: چهارراه گمرك‌شاهپور تلفن ۲۳۹۱۶

تدریس خصوصی

ریاضی ، طبیعی ، ادبی. زبان امور دانشجونی دانشگاه تهران ۴۷۰۶۷

انگلیسی شورت‌هند ماشین نویسی توسط بانوی انگلیسی ۴۷۱۴۱

آگهیهای متفرقه

شماره تلفن جدید
دکتر سیروس ایزدی
متخصص بیماریهای روانی و اعصاب
۴۰۰۵۳

تخم گل فروشی تقوی
بهترین گلهاوسموم‌آفات وکودهای شیمیائی‌مقابل مجسمه میدان ارك تلفن ۲۵۹۷۸
۱ـ۱۵ آـ۱۰۲۱۲

قابل توجه شرکتها و بازرگانان
این موسسه حاضر است امورات حسابداری وحسابرسی و حسابداری صنعتی شما را بنحو احسن‌انجام‌دهد ۳۱۰۷۸۸

اسناد لاوصول خریداریم ـ ۳۵۱۶۱۷
۱ـ۲۶ آـ ۹۹۶۸

جنرال تل
تضمین واقعی دارد
۲۲۰ تومان
لاله‌زار ۱۱۲
جنرال تلفن ۳۱۴۷۹۱ ۲۱۴۸۴۰

فروشگاه توپولی
عرضه کننده بهترین وزیبا ترین سیسمونی نوزادو انواع لباس بچه‌گانه وکت وشلوار مخملی مخصوص بچه‌ها خیابان شاه مقابل کوچه‌لاله تلفن ۴۱۷۴۰

داروخانه‌ها

داروخانه مهران
خیابان شیروخورشید چهارراه استخر تلفن۹۵۴۰۰۷

برنامه سینماها

*** دختر انتخابی من ـرنگی ـ هیلی‌میلزـ الیوررید**
امپایر (۶۲۳۹۴۲) ۱۵ر۱۱ـ ۳۰ر۳ـ ۳۰ر۵ـ ۳۰ر۷ـ ۴۵ر۹

*** جینی ـرنگی- مارلوتوماس ـآلن‌آلدا**
دیاموند (۸۲۸۴۰۰)۱۵ر۱۱ـ ۳۰ر۳ـ۳۰ر۵ـ ۳۰ر۷ـ ۳۰ر۹

*** کت‌بالو ـرنگی- لی‌ماروین ـ جین‌فاندا**
شهرفرنك (۶۲۷۶۲۸) ۱۵ر۱۱ ـ ۳۰ر۳ ـ ۳۰ر۵ـ ۳۰ر۷ـ ۴۵ر۹

*** کلانتربیباك ـرنگی- جیمزگارنر ـوالتر برنان**
سانترال (۴۸۶۸۶) ۱۱ـ ۱ـ ۳ـ ۵ـ ۷ـ ۹
نیاگارا(۶۶۵۳۰۷) ۳۰ر۱۱ـ۳۰ر۱ـ۳۰ر۳ـ ۳۰ر۵ـ ۳۰ر۷ـ ۳۰ر۹
ب.ب (۶۶۹۶۴۱) ۱۰ـ ۲ ـ ۴ـ ۶ـ ۸ ـ ۱۵ر۱۰

متروپل (۳۱۹۴۱۰) ۳۰ر۱۰ـ ۳۰ر۲ـ۳۰ر۴ـ ۳۰ر۶ـ ۳۰ر۸

دراپوین‌ونك (۶۲۲۵۵۷) ۱۵ر۶ـ ۱۵ر۸ ـ ۱۵ر۱۰

*** کی؟ ـ رنگی- رومی‌اشنایدرـموریس‌رنه**
رادیوسیتی (۴۳۳۲۰) ۱۵ر۱۱ ـ ۳۰ر۳ ـ ۳۰ر۵ـ ۳۰ر۷ـ ۳۰ر۹

*** مرد یك‌میلیون دلاری- رنگی-فردریك استافورد**
پولیدور (۴۹۶۳۱) ۳۰ر۱۱ـ ۳۰ر۳ـ ۳۰ر۵ـ ۳۰ر۷ـ ۴۵ر۹

تاج (۳۱۳۸۶۴) ۱۵ر۱۰ـ ۱۵ر۲ـ ۱۵ر۴ ـ ۱۵ر۶ـ ۱۵ر۸ـ ۱۵ر۱۰
کاپری (۴۸۴۰۱) ۱۱ـ ۳ـ ۵ـ ۷ـ ۹

سیلورسیتی (۸۶۱۲۰۵)۳۰ر۱۰ـ ۲ـ۴ـ۶ـ۸

*** سالار دهکده- رنگی- ملك‌مطیعی ـ ترکان‌شورای**
شهوند (۳۰۴۰۴۰) سپیلا (۳۱۶۴۲۴)نپتون (۷۶۰۱۳۶) ۳۰ر۱۰ـ ۳۰ر۱۲ـ ۳۰ر۲ ـ ۳۰ر۴ـ ۳۰ر۶ـ ۳۰ر۸

آسیا (۴۲۹۰۹) ۱۵ر۱۱ـ ۱۵ر۱ـ ۱۵ر۳ ـ ۱۵ر۵ـ ۱۵ر۷ـ ۳۰ر۹

رویال (۴۹۷۸۵) ۱۰ـ ۱۲ـ ۲ـ ۴ـ ۶ـ ۸ـ ۱۵ر۱۰

المپیا (۹۵۶۷۹۶) ژاله (۳۰۵۴۲۰) لیدو (۹۵۱۲۸۲) شرق (۵۴۰۲۴) ۹ـ ۱۱ـ ۱ـ ۳ـ ۵ـ ۷ـ ۹

رنگین کمان (۷۵۶۷۶۰)چرخ‌وفلك(۹۵۰۰۵۸) توسکا (۵۸۵۴۴) ۱۰ـ ۱۲ـ ۲ـ ۴ـ ۶ـ ۸

پاسارگاد (۷۹۲۷۸۲) ۱۰ـ ۱۲ـ ۲ـ ۴ـ ۱۵ر۶ـ ۳۰ر۸

*** ۱+۱۲ـ رنگی- سینماسکوپ ـشارون تیت**
بونوار (۶۶۰۲۹۲) ۱۱ـ ۲ـ ۴ـ ۶ـ۸ـ ۱۰
*** شب بعدازحادثه ـرنگی- مارلون‌براندو**
کسری (۸۲۶۹۳۹) ۳۰ر۱۰ـ ۲ـ۴ـ۶ـ۸ـ۱۰
*** بیوه‌هم‌باشه هبوله ـ رنگی ویرنالیزی**
ریولی (۷۵۷۷۷۷) ۱۱ـ ۳۰ر۳ ـ ۳۰ر۵ـ ۳۰ر۷ـ ۳۰ر۹

*** یکی برای دیگری ـرنگی- ژان‌سورل ـ ماریزامل**
آتلانتیك (۶۲۷۱۷۱)۱۵ر۱۱ـ۳۰ر۳ـ۳۰ر۵ـ ۳۰ر۷ـ ۳۰ر۹
*** گل‌آفتاب‌گردان ـرنگی- سوفیالورن ـ مارچلوماستروپانی**

پارامونت (۴۸۳۲۱) ۱۵ر۱۱ـ ۳ـ ۱۵ر۵ ـ ۳۰ر۷ـ ۴۵ر۹
*** زیبای خفته-رنگی- محصول‌والت‌دیسنی**

سینه‌موند (۴۸۳۲۲) ۱۱ـ ۳ـ ۵ـ ۷ـ ۹
*** بن‌هور ـسینماسکوپ ـ رنگی ـچارلتون هستون**
ادئون (۳۱۸۱۱۸) ۳۰ر۹ـ ۳۰ر۱ـ ۳۰ر۵ـ ۳۰ر۹

*** اسیرخشم ـ فروزان- فخرالدین ـنازنین**
اونیورسال (۶۶۶۹۵۳) ۱۱ـ۱ـ ۳ـ۵ـ۱۵ر۷ـ ۳۰ر۹

پاسیفیك (۷۳۳۱۱) ۳۰ر۱۱ـ۳۰ر۳ـ ۳۰ر۵ـ ۳۰ر۷ـ ۳۰ر۹

ایران (۳۱۶۳۵۴) مونت‌کارلو (۷۹۷۴۱) تیسفون (۹۵۸۸۸۲)سیلوانا (۳۹۳۷۷۷)ساینا (۳۵۲۴۴۲) آستارا (۸۴۰۲۲) ۳۰ر۱۰ ـ ۳۰ر۱۲ـ ۳۰ر۲ـ ۳۰ر۴ـ ۳۰ر۶ـ ۳۰ر۸
مارلیك (۹۶۳۶۱۶) ۱۱ـ ۱ـ ۳ـ ۵ـ ۱۵ر۷ـ ۳۰ر۹

میامی (۷۴۳۲۹) ۱۱ـ ۱ـ ۳ـ ۵ـ ۷ـ۱۵ر۹

پانوراما (۷۹۴۵۷۰) ۹ـ ۱۱ـ ۱ـ۳ـ ۵ـ۷ـ۹
ایفل (۳۱۱۴۷۷) ۱۰ـ ۱۲ـ ۲ـ ۴ـ ۶ـ۸ـ۱۰

*** دور دنیا با جیب‌خالی ـ بهروز وثوقی ـ پوری بنائی**
مولن‌روژ (۷۲۹۲۹) دیانا(۴۷۳۶۵) ۳۰ر۱۱ـ ۳۰ر۳ـ ۳۰ر۵ـ ۳۰ر۷ـ ۳۰ر۹
اسکار (۹۵۰۸۹۸) رکس (۳۱۵۲۹۳) همای (۳۱۱۶۶۹)مراد (۷۳۳۸۲)کیهان(۹۵۷۳۶۰) قصرطلائی (۷۵۹۶۲۴) الوند (۳۵۶۵۳۸) ۳۰ر۱۰ـ ۳۰ر۱۲ـ ۳۰ر۲ـ ۳۰ر۴ـ ۳۰ر۶ـ ۳۰ر۸ـ مهتاب (۴۷۷۷۷) ۱۱ـ ۳ـ ۵ـ ۷ـ ۹
ارانوس (۲۷۹۷۱) ۹ـ ۱۱ـ ۱ـ ۳ـ۵ـ۷ـ۹

*** آخرین نارنجك ـ رنگی- آلکس‌کورد**
کریستال (۳۱۷۶۷۵)۳۰ر۱۰ـ۳۰ر۲ـ۳۰ر۴ـ ۳۰ر۶ـ ۳۰ر۸

*** دختری باچمدان ـ کلودیا کاردینااله**
ماژستیك (۶۸۴۶۱) ۱۱ـ ۳ـ ۵ـ ۷ـ ۹

*** عشق‌و تقدیر ـ پادمینی ـپران-فیروزخان**
پلازا (۴۴۲۵۵) ۱۵ر۱۱ـ ۱۵ر۱ـ ۱۵ر۳ ـ ۱۵ر۵ـ ۱۵ر۷ـ ۱۵ر۹

حافظ(۳۱۴۰۷۴)کارون (۹۵۵۱۶۵)۳۰ر۱۰ـ ۳۰ر۲ـ ۳۰ر۴ـ ۳۰ر۶ـ ۳۰ر۸
پرسپولیس (۵۸۱۰۸۳) ری (۲۲۵۷۸) دریا (۷۹۱۷۴۶) ۹ـ ۱۱ـ ۱ـ ۳ـ ۵ـ ۷ـ ۹
فردوسی (۳۱۵۷۸۴) ۸ـ ۱۰ـ ۱۲ـ ۲ـ ۴ـ ۶ـ ۸

*** گروه شکست‌ناپذیر جان‌وین ـراك هودسن**
گلدیس (۶۲۸۷۱۳) ۲ـ ۴ـ ۶

*** قاره گمشده- رنگی**
پارك (۳۱۹۶۳۷) ۹ـ ۱۲ـ ۳ـ ۶ـ ۹
*** اوپکار ـ رنگی- منوچ‌کومار ـ آشاپارك**
فری ۱ـ ۳۰ر۳ـ ۶ـ ۳۰ر۸

*** کاسب محلها- ایرج‌رستمی- کتایون**
شهرام (۷۷۴۵۴۹) ۱۱ـ ۱ـ ۳ـ ۵ـ ۷ـ ۹
*** کلولهای قانون ـ ریچاردهریس**
برلیان (۳۹۳۵۳۵) ۹ـ ۱۱ـ ۱ـ ۳ـ۵ـ۷ـ۹

*** روزیکه ماهیها میمیرند ـ رنگی ـ کندیس برگن**
پردیس (۳۰۴۲۵۹) ۳۰ر۱۰ـ ۳۰ر۱۲ ـ ۳۰ر۲ـ ۳۰ر۴ـ ۳۰ر۶ـ ۳۰ر۸
*** سردار سرنوشت ـصخره های سرخ**
البرز (۳۰۴۲۵۸) ۸ـ ۳۰ر۱۱ـ ۳۰ر۲ـ ۶ـ ۳۰ر۹
*** در نیمه‌شب رنگی ـ آل‌بانوـرومیناپاور**
تخت‌جمشید (۴۳۵۵۰) ۳ـ ۵ـ ۷ـ ۹

سانس انگلیسی
درایوین‌ونك ۱۵ر۶ـ ۱۵ر۸ـ ۱۵ر۱۰ فیلم (کلانتر بیباك)
گلدیس ۸ـ ۱۰ فیلم (گروه‌شکست‌ناپذیر)

برنامه تلویزیون

کانال ۷

برنامه امشب
۴۵ـ۴ اسلایدوموزیك
۰۰ـ۵ اعلام برنامه
۰۲ـ۵ تدریس زبان‌انگلیسی
۳۰ـ۵ کودکان (کارتون چکار کنم، باهم کتاب بخوانیم)
۱۵ـ۶ اخبار
۳۰ـ۶ فیلم ماجرا
۰۰ـ۷ راهبه پرنده
۴۰ـ۷ چهره‌ها سخن‌میگویند «برنامه‌ای‌بمناسبت ۲۴اسفند»
۳۰ـ۸ مشروح اخبار همراه با فیلم‌های خبری
۲۰ـ۹ روزهای‌زندگی شماره ۱۹۵ و۱۹۶
۱۰ـ۱۰ فیلم اکو
۲۰ـ۱۰ آوای دلنشین
۴۰ـ۱۰ خانه قمرخانم

برنامه نیمروز سه‌شنبه
۱۵ـ۱۲ اسلاید و موزیك
۳۰ـ۱۲ اعلام برنامه
۳۲ـ۱۲ فیلم
۴۵ـ۱۲ داستانهای جاوید ادب ایران
۳۰ـ۱ اخبار نیمروز همراه با فیلمهای خبری
۰۰ـ۲ واریته
۱۵ـ۲ فیلم مستند

۳۰ـ۷ داستانهای جاوید ادب ایران
۳۰ـ۸ مشروح اخبار همراه بافیلمهای خبری
۱۵ـ۹ جشن هنر
۰۰ـ۱۰ مسابقه جایزه بزرك
۳۰ـ۱۰ فیلم گلینس «۲»
۰۵ـ۱۱شب‌شعر مهدی‌اخوان ثالث
۳۰ـ۱۱ آخرین اخبار

برنامه اموزشی

برنامه امشب
۳۵ـ۴ کودکان و نوجوانان
۰۰ـ۵ علوم دبستانی چهارم
۱۵ـ۵ مکالمه انگلیسی
۳۰ـ۵ عربی ششم
۵۰ـ۵ طبیعی ۳
۱۵ـ۶ رنك تفریح
۲۵ـ۶ شیمی ۳
۵۰ـ۶ ترانه
۵۵ـ۶ فیزیك ۳
۲۰ـ۷ ریاضی ٤
۴۵ـ۷ فیلم داستانی
۱۵ـ۸ پایان برنامه

برنامه فردا
۳۰ـ۱ اهنگها وچشم‌اندازها

۰۰ـ۲ علوم دبستانی پنجم
۱۵ـ۲ فیزیولوژی جانوری ششم
۴۵ـ۲ گریددانگلیش
۰۰ـ۳ فیزیك ششم
۳۰ـ۳ زنك تفریح
۴۵ـ۳ گریددانگلیش
۰۰ـ۴ ترسیمی‌و رقومی‌ششم

برنامه آمریکا

برنامه امشب
۰۰ـ۵ دانیل‌بون «تکراری»
۵۵ـ۵ برنامه اگهی
۰۰ـ۶ اخبار
۳۰ـ۶ اطلاعات مخصوص
۰۰ـ۷ هانی‌وست
۳۰ـ۷ جونیا
۰۰ـ۸ اخبار
۰۵ـ۸ ری‌استیونس
۰۰ـ۹ میزبان عاشق
۵۵ـ۹ برنامه اگهی
۰۰ـ۱۰ اخبار
۰۵ـ۱۰ نمایش پولکا
۳۰ـ۱۰ مسابقه بکس
هرگونه تغییری در برنامه‌ها بعدا بوسیله‌تلویزیون اعلام میشود.

کانال ۳ ـ ۹

برنامه امشب
۴۵ـ۶ اسلاید و موزیك
۰۴ـ۷ خلاصه اخبار
۰۹ـ۷ موسیقی ایرانی

آنتن فوری تمام کانال ۸۰۰ ریال
خیابان کارون فروشگاه ارمغان تلفن ۹۵۷۸۷۹

آنتن آموزشی
بانصب فوری ۶۵ تومان تلفن ۹۵۶۹۸۰

شماره تلفن جدید ـ فروشگاه ترابی
خیابان روزولت ۸۲۴۶۴۷

کاپ پوست چین چیلا
بهترین پوست دنیا برای خانمهای متعین‌وشیك پوش
خیابان پرچم شماره ۱۵۹ تلفن ۹۷۰۱۰۶

سعیدصفائی رئیس سابق تعمیرگاه تلویزیون ایران. شماره تلفن‌جدید ۸۲۴۴۳۳

مرکز فیزیوتراپی
بیك شریك (متخصص فیزیوتراپی) احتیاج دارد ۵تا۸بعد از ظهر به خیابان تخت جمشید ـ مقابل هتل کمودور شماره ۳۵ ـ طبقه سوم مراجعه فرمایند.

شرکت نریمیان
وارد کننده قطعات ژیازبا تخفیف واقعا نمایان
۴۲۲ حشمت‌الدوله‌غربی تلفن ۹۵۰۱۱۱

یکنفر مهندس مکانیك
با ۵ سال تجربه‌در ماشین آلات تولیدی‌و چاپ وبسته‌بندی‌ومشابه آنها با حقوق‌کافی در تهران استخدام میشود کسیکه سابقه مدیریت نیزداشته باشد مقدم خواهد بود با صندوق پستی شماره ۳۶۰۸۲ مکاتبه نمایند

درنمایشگاه بزرك مبل ایتال استیل امسال
حراج نیست
بلکه تاراج است
از امروز الی عید نوروز همه روز حتی روز های تعطیل از صبح تا شب یکسره انواع مبل های مدرن و سرویس های مجلل اطاق خواب و میزوصندلی نهارخوری وسایر مبلمان دیگر منزل مدل های‌سال۷۱ که‌در استحکام وزیبائی بی‌نظیر است بارزانترین قیمت و سهل ترین‌شرایط
حراج میگردد
بکلیه خانواده‌هائی که‌از این حراج بزرك دیدن نمایند چه خرید کنند و چه خریدنکنند یك کادوی بسیار زیبا و به کسانی که خرید نمایند یك گلدان کریستال هدیه می گردد.
شاهرضامقابل‌دانشگاه مبل ایتال‌استیل
تلفن ۶۶۳۶۳۶

دربازکن برقی
EFGOX
اف باکس
باگوشی نشکن وقفل برقی آلمانی
بدون پیش قسط باقساط ماهانه وتضمین ۵ساله
مرکز فروش و نصب شرکت کارو رخیابان روزولت
.میدان ۲۵ شهریور ساختمان منوچهری تلفن ۸۲۲۳۸۴ ـ ۸۲۳۶۹۸ ـ خیابان سعدی سرای صدقی‌نژاد
تلفن : ۳۱۵۸۴۴.

ورزش

دومین مسابقه تیم فوتبال بنفیکا درتهران

پاس باچهره‌ای درخشان ودلپذیر ۰ـ۲ مغلوب تیم صاحب نام پرتقال شد

در دقایق ۳۹ و ۷۰ سیموئز و دیامانتینو دوگل بنفیکا را بثمر رساندند

در دیدار پاس ـ بنفیکادلپذیرترین چهره فوتبال بنمایش گذاشته شد

در دیدار دیروز پاس ـ بنفیکا، دروازه بان تیم پرتقالی بیش از دیگران زجر کشید . چه درآن لحظاتی که پاس پاپیای حریف ببازی ادامه میداد وچه‌آن لحظاتی که بنفیکاباگلهای‌خود ازحریف پیشی گرفت . دراین عکس دروازه بان بنفیکا با سرعت عمل توپی را از جلوی مالکیان میرباید .

یکشنبه ۲۳ اسفند، استادیوم امجدیه ـ دیدار کنندگان تیم های فوتبال بنفیکالیسبن ازپرتقال و پاس تهران . تماشاگر بیش از ۲۵ هزار تن، داور ارشدبرازنده، کمك داوران ایرج نیکرفتار و حسین سلیم آبادی ، نتیجه‌وقت اول «۰ـ۱» و پایان وقت «۰ـ۲» بسود بنفیکا . گلها دقایق ۳۹ سیموئز و ۷۰ دیامانتینو برای بنفیکا . بازیکنان دو تیم :

بنفیکا : فونسیکا(دروازه‌بان)ـ مالتا داسیلوا ، هومبرتو ، زکا، تونی ـ سیموئز ، ماتین (نته)، ویتور مارتینز ـ اوزه‌بیو ، آرتور جورج ، دیامانتینو .

پاس : کیوان نیك نفس (دروازه‌بان)ـ حسین کازرانی ، حسن حبیبی ، مجید حلوائی ، جواد الله‌وردی ـ همایون‌شاهرخی (علی مناجاتی)، محمود یاوری ـ پرویز میرزا حسن ، مهدی مناجاتی ، محمدعلی مالکیان ، اصغر شرفی .

بعداز ظهر دیروز درحضور بیش از ۲۵ هزار تن تماشاگر تیم پرافتخار بنفیکالیسبن در دومین و آخرین دیدار خود در تهران در برابرتیم‌فوتبال‌باشگاه پاس قرار گرفت وطی دیداری پرشکوه «۰ـ۲»به پیروزی‌رسید، باوجودی که بنفیکادراین‌مسابقه در هر نیمه بایك گل تیم‌میزبان خودرا مغلوب کرد ، لیکن پاسیها بی تردید درخشانترین چهره خود را طی مسابقات این فصل به نمایش گذاردند وبا وجود از دست دادن دو گل ، لیکن در تمام طول مسابقه بجز لحظات معدود در برابر تیم صاحب‌نام اروپا چهره یك تیم تهدید کننده ومهاجم‌راداشتند. بطوری که مربی انگلیسی و سرپرست تیم بنفیکا در پایان مسابقه اظهار داشتند در برنامه تیم خود در فصل آینده از جمله تیمهائی راکه برای‌مسابقه در پرتقال دعوت خواهند کرد ، تیم فوتبال باشگاه پاس خواهد بود.

پاسیها با قدرت عجیبی در برابر بنفیکا دست به بازی‌زدند و برخلاف پرسپولیس که در اوائل مسابقه سخت تحت تاثیر نام و موقعیت حریف خود را باخته بودند ، پاس درست در نقطه مقابل ، در پنج‌دقیقه‌نخست در برابر بنفیکا کاری کردشبیه به معجزه . چه طی این مدت مهاجمین پاس چهار بار به سختی دروازه بنفیکا را تهدید کردند وبی تردید اگر حریف ، تیمی بزرك از کشور صاحب فوتبالی چون پرتقال نمیبود، طی این حملات ضربتی‌پاسیهاحداقل یکبار دروازه‌اش را از دست میداد.

نفوذ اصغر شرفی

نخستین خطر را اصغر شرفی در دقیقه نخست بایك نفوذ انفرادی و شلیك خوب بوجود آورد ، لیکن زکادفاع‌ملی‌بنفیکا در آخرین لحظه توپ شرفی را بهدر داد.

آخرین خطر بزرك پاس در پنج دقیقه اول در دقیقه پنجم روی نفوذ سریع کازرانی در جناح راست و سانتر او روی سر شرفی بوجود آمد، پاس سریع شرفی به مالکیان ،این یکی رانیز در موقعیت‌استثنائی صاحب شلیك بر روی دروازه کرد .

لیکن دروازه‌بان بنفیکا که دراین چند دقیقه سخت به‌تلاش افتاده بود با شلیکی سریع باز هم دروازه‌اش را نجات داد.

در دقیقه ۷ پاس یکباردیگر روی یك ضربه کرنر هراسی سخت برای مدافعین بنفیکابه وجود آورد ، روی ضربه کرنر مالکیان باضربه سر زیبائی‌توپ را با زاویه‌ای سخت به درون دروازه کوبید ولی باز هم سد نفوذناپذیر مدافعین‌حریف‌شانس پاس را از بین برد . این‌مالتا داسیلوا ملی پوش دیگر بنفیکا بود که در آخرین لحظه با ضربه‌ای آرام توپ را درآستانه ورود به دروازه تغییر مسیرداد.

بنفیکا شکل گرفت.

بنفیکا با قدرت و آرامش خاصی بهر شکل خودرا از این هجوم رهانیدوبزودی باپاسکاری سریع و ریزه کاری های‌خاص یاران این تیم بازی تعادل‌خاصی پیدا کرد .اولین خطر بزرك بنفیکا در دقیقه ۱۵ روی یك شلیك استثنائی اوزه‌بیوبوجود آمد. او روی پاس ویتورمارتین پابه توپ داخل محوطه ۱۸پاس شد و سر ضرب توپ درزاویه‌ای مشکل بدرون‌دروازه‌پاس کوبید، لیکن تیز هوشی نیك نفس که روزی بزرك را پشت‌سر گذاشته بود پشت سر گذارده شد

قدرت جادوئی اوزه‌بیو

در نیمه دوم باز هم اولین خطر راپاس خلق کرد، چه‌با تلاشی بسیار در اندیشه جبران یك گل از دست رفته بود ، لیکن ضربه سر مالکیان در دقیقه ۴۸ با اندك فاصله‌ای‌راهی خارج دروازه شد .

باتلاش حیرت انگیز پاسیها برای درهم شکستن سد دفاعی حریف و جبران یك گل از دست رفته طول بیست‌دقیقه‌بازی سرعت عجیبی به خود گرفته‌بود، لیکن طی این لحظات هم سرعت عمل‌هردوخط دفاعی‌مانع‌ازدست آمدن نتیجه دیگری شد .

دقیقه ۶۹ یکبار دیگر قدرت جادوئی اوزه‌بیو امجدیه را از هیجان به لرزش‌درآورد،مدافعین پاس پشت محوطه ۱۸ روی سیمونز خطاکردند ، ماموزدن این ضربه آزاد اوزه‌بیو بود. وباوجودسدگروه مدافعین‌پاس، اوزه‌بیو چنان شلیکی کرد که سرعت آن واقعا غیر قابل تصور بود و تنها انحراف مسیر خود توپ موجب به اوت رفتن آن گردید.

دقیقه ۷۰ باوجود همه تلاش پاسیها ، یك حمله همه جانبه بنفیکا یکبار دیگر دروازه پاس راگشود . بدنبال این حمله دسته جمعی بازیکنان حریف «دیامانتینو » گوش چپ بنفیکا دریشت محوطه۱۸ صاحب توپ شدو بعداز یك‌چرخش و اندك نفوذی بیشتر خود شلیك کرد که باوجود تلاش نیك نفس‌بار هم دروازه پاس فرو ریخت .و تاپایان بازی ، تنها یکباردیگر در فاصله ۶ دقیقه به پایان شوت اوزه‌بیو دروازه پاس رابه خطر انداخت و دقایقی بعدسوت داور حاکی از پایان مسابقه دلپذیر پاس و بنفیکا بود.

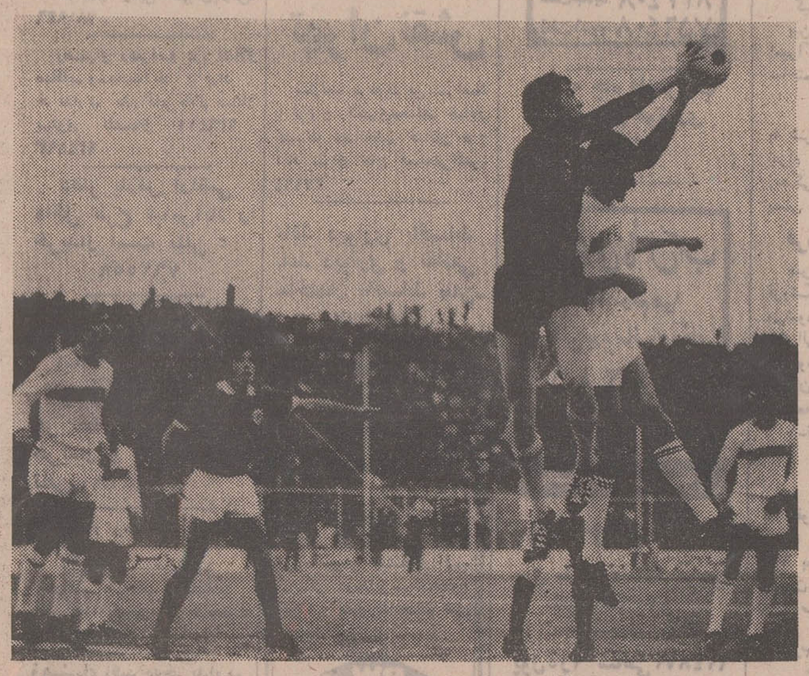

دروازه بان بنفیکا توپی را از روی سر مناجاتی میرباید. درسمت‌راست‌عکس‌ـ یاوری و در سمت چپ عکس شاهرخی نیز درعکس دیده می‌شوند .

پایان مسابقات کشتی وبوکس کارگران

مسابقات قهرمانی کارگران ایران در رشته های بوکس و کشتی از تاریخ ۱۸ر۱۲ر۴۹ در استا نخراسان با شرکت تیم های منتخب‌استان‌هاوفرمانداری های کل زیر نظر اداره کل کار و امور اجتماعی استان خراسان و هیئت های بوکس و کشتی شهرستان مشهد آغاز گردید . این‌مسابقات که در تاریخ ۲۳ر۱۲ر۴۹ خاتمه یافت از سری یازده گانه مسابقات قهرمانی کارگران ایران‌است که در پنج استان برگزار می شود ، در پایان نتیجه‌مسابقات کشتی بشرح‌زیر اعلام‌میگردد.

وزن اول ۴۸ کیلو :حسن راستگو از مشهد اول ، جنتی‌از استان مرکز دوم ، تقی زاده از تهران سوم .

وزن دوم ۵۴ کیلو : اسلامی از تهران اول ، روحی ازاصفهان دوم ، عبدالهی از مشهد سوم .

وزن سوم ۵۷ کیلو : علی معرب از مشهد اول ، سیفی عموزاده از تهران دوم ، شیرعلی از استان مرکز سوم .

وزن چهارم ۶۲ کیلو:امدادی از تهران اول ، طبرستانی از مازندران دوم ، زرینی از مشهد سوم.

وزن پنجم ۶۸ کیلو :دهدشت از تهران اول، آقاپوراز مازندران دوم ، منوچهری از اصفهان‌دوم.

این دونفر مشترکا مقام دوم راکسب نمودند.

وزن ششم ۷۴ کیلو :برزگر از تهران اول ، قلی‌پور از مازندران دوم ، نقوی از تبریز سوم .

وزن هفتم ۸۲ کیلو : محمدی از تهران اول ، سهرابی از اصفهان دوم ، عاقلتر از مشهد سوم.

وزن هشتم ۹۰ کیلو : خرمی از تهران اول ، نور حسینی از استان مرکز دوم ، جودت از مازندران سوم .

وزن نهم ۱۰۰ کیلو :روشن کیش از تهران اول ، عزت‌مقدم از تبریز دوم ، موسوی‌ازاستان مرکز سوم .

وزن دهم ۱۰۰ کیلو به بالا : میرزاپور از تهران اول ،یوسف اسحق‌نژاد از تبریز دوم،مظفری از اصفهان سوم .

و در نتیجه درمجموع امتیازات تیمهای اصفهان ، مشهد ، مازندران مقام اول تا سوم را کسب نمودند .

دراین مسابقات از نظرارفاق به تیمهای شرکت کننده‌استان ها امتیاز تیم تهران که‌مقام اول را از نظر امتیاز داشت به حساب نیامد.

نتیجه مسابقات بوکس

وزن‌اول ۴۸ کیلو :اسفندیار ولی پور از استان مازندران‌اول، محمد اسدی از خراسان دوم ، صمد خلیلی از تهران سوم .

وزن دوم ۵۱ کیلو : حسین آقائی از تهران اول ، عزیزاله رضائی از مازندران دوم ،محمود جاجیها از تهران سوم.

وزن سوم ۵۴ کیلو : علی‌ـ اکبر واحدی از مازندران‌اول ، عباس دولت علیزاده ازخراسان دوم .

وزن چهارم «۵۷ کیلو: احمد حقی نوری از خراسان اول ، محمد شمالی از تهران دوم

وزن پنجم ۶۰ کیلو : حسین جلیلیان از خراسان اول ،عزیز علیزاده از مازندران دوم ،رضا مقدم از تهران سوم .

وزن ششم ۶۳ر۵ کیلو : حسن پروازپور از خراسان اول، محمد کنودانی از مازندران‌دوم، محمد کاظمی از تهران سوم.

وزن هفتم ۶۷ کیلو:داریوش کسری از مازندران اول ،عباس آذری از خراسان دوم .

وزن هشتم ۷۱ کیلو :محمود کمالی از خراسان اول .

وزن نهم ۷۵ کیلو : بهروز آذری از خراسان اول ، احمد داودی از مازندران دوم ،حبیب فلاح از تهران سوم .

وزن دهم ۸۱ کیلو : قدیر توانا از خراسان اول ، رحیم کاشف از تهران دوم .

وزن یازدهم ۸۱ کیلوبه‌بالا : رضا دلاور از خراسان اول .

در نتیجه تیم بوکس کارگر خراسان اول . تیم‌بوکس کارگر مازندران دوم وتیم‌بوکس کارگر تهران مقام سوم را بدست آوردند.

ساعت سویسی زنیط

با یک قرن سابقه و تجربه

ساعت زنیط درون یك قاب فولادی ضد زنگ ومحکمی ساخته میشودکه استحکام آن مانندگاوصندوقی است وحلقه‌ای نیز با حالت فنری کارخانه ساعت را دربرمیگیرد که ضربه‌های وارده را خنثی می‌نمایند و در نتیجه همیشه ساعت دقیق و منظم کارمیکند .

برای حصول اطمینان به ضد آب بودن ، زنیط را در شرایط ۳۰۰ الی ۶۰۰ متر زیرآب مورد آزمایش موفقیت‌آمیزی قرارداده‌اند .

زنیط ساعتی است فوق‌العاده دقیق بادستبندی ازفولاد ضد زنگ وشیشه‌آن بامواد معدنی چنان‌آمیخته شده‌که خراشی برنمیدارد .

اینها خصوصیاتی هستندکه زنیط را بیش‌ازصد سال ساعتی ممتاز معرفی کرده‌اند.

ZENITH

وی لیدا vileda محصول آلمان

برای نظافت منزل از وی لیدا

کمك بگیرید

زیرا جیرهای مخصوص وی‌لیدا میشوید، پاك‌میکند و درخشان میسازد

مراکزفروش :

کلیهٔ داروخانه های معتبر تهران و فروشگاهها و خوار وبارفروشی‌های بزرگ

مرکز پخش کلی در تهران

تلفن ۴۵۴۱۴

در محافل تهران

لغو تخفیف بلیط مسافرت بخارج کارمندان تأیید نشد

* رئیس مجمع عمومی سازمان ملل، مردی که از حقوق ایران در «دیوان لاهه» دفاع کرد
* گرفتاری شماره‌های عوض‌شده تلفن
* جهانگردان آمریکائی در تهران باتماشای مسابقه کلی، سه هزاردلار استفاده کردند

هر روز که از اقامت «ادوارد همبرو» رئیس بیست و پنجمین اجلاسیه مجمع عمومی سازمان ملل متحد میگذرد بیش از گذشته با شخصیت جهانی این‌مرد آشنا میشویم.

اردشیر زاهدی وزیرخارجه که‌بدعوت او «همبرو» از ایران دیدن میکند در جلسه سخنرانی دیروز در وزارت‌خارجه درمعرفی‌همبرو باصطلاح سنگ‌تمام‌گذاشت بطوریکه همبرو پس ازآغاز سخن‌عواطف

نصراله انتظام — علیقلی اردلان

زاهدی را بحساب لطف بی‌دریغی «که از زاهدی معمول است» گذاشت.

وزیر خارجه که در نکته‌سنجی طبع لطیفی دارد هنگام گشایش جلسه دیروز بااحساس تواضع این مطلب را عنوان کرد که قدرت بیان او در مقابل چنان حضاری مرکب از برجستگان سیاست بین‌المللی و ازهمه بالاتر دو رئیس‌مجمع عمومی سازمان ملل و روسای سابق او چه میتواند باشد.

اشاره زاهدی به دو رئیس مجمع عمومی علاوه‌بر «همبرو»، نصراله انتظام وزیر اسبق خارجه و رئیس پنجمین‌دوره اجلاسیه مجمع عمومی که ۲۰ سال قبل از همبرو دربست او خدمت میکرد، بود.

نوری اسفندیاری — محسن رئیس

در همین جلسه دیگر وزیران اسبق خارجه آقایان‌دکترعلیقلی اردلان، موسی نوری اسفندیاری ومحسن رئیس حضور داشتند که زاهدی‌از آنان بعنوان‌روسای سابق یاد کرد.

از شرح حال همبرو این نکته قابل ذکر است که پدر وی آخرین رئیس ملل متفق بود وخودش در اصل یک‌حقوقدان برجسته بین‌المللی است که هنگام طرح اختلافات ایران وانگلیس برسر ملی‌شدن صنعت نفت در دیوان بین‌المللی لاهه پشتیبانی بیدریغی ازحقوق مشروع‌ایران بعمل آورد.

قلقلك مدير عامل

در محفلی یکی از مدیران جراید پایتخت از سپهبد علی محمد خادمی‌مدیر عامل شرکت هواپیمائی ملی ایران گله میکندکه‌ماموران «هما» هنگام تفتیش‌بدنی مسافران قبل از سوار شدن هواپیما که هم‌چنان بعنوان‌یک‌اقدام‌احتیاطی درمقابل خطرات احتمالی ادامه دارد انسان را قلقلك میدهند!

و در مقابل از مدیر عامل «هما» این پاسخ را دریافت میکند چطور وقتی‌شما روزنامه‌نگاران مارا قلقلك میدهید گله‌ای نمیکنیم پس بگذارید قدری هم ما شما را قلقلك بدهیم!

صحبت ازهواپیمائی ملی شدبدنیست بدانید که‌برخلاف پیش‌بینی‌هائی که‌اخیرا در مورد لغوچهل درصد تخفیف در بهای بلیط مسافرت بخارج کارمندان دولت و بستگان نزدیک آنان شده بود، هیچگونه تصمیمی در این مورد گرفته نشده است

دلار ارزان

اعضای یک گروه سی نفری از جهانگردان‌امریکائی‌که‌با خبرنگار اطلاعات گفتگو میکردند بهترین خاطره‌شان را از ایران تماشای مفت و مجانی نبرد کلی و فریزر از تلویزیون تهران قلمداد کردند.

اینان میگفتند اگر درامریکا بودند می بایستی حداقل نفری یکصد دلار بابت تماشای این نبرد پرداخت میکردند که درجمع سه هزار دلار میشد، درحالیکه تلویزیون ملی ایران بابت حق پخش‌زنده این برنامه فقط ۲۵۰۰ دلار داد.

دوهزار و پانصد دلار رابا خبرنگار اطلاعات و یا معاون تلویزیون که معادل ریالی آنرا شانزده هزار تومان محاسبه کرده بودند خیلی ارزان فروخته‌اند و یکی ازخوانندگان نکته‌سنج اطلاعات می پرسید اگر تلویزیون دلاررا بهمان قیمتی که دوهزار و پانصدتای آنرا حساب‌کرده می‌فروخت، وی مشتری است

بحساب ارز دولتی دلار ارزشی‌برابر ۷۵ ریال ودر بازار آزاد ارزشی معادل ۸۰ ریال دارد.

با محاسبه دولتی ۲۵۰۰ دلار هفده هزار و پانصد تومان وبا محاسبه بازار آزاد دلارها ارزشی برابر بیست هزار تومان خواهد داشت.

خداحافظی

مسرت حسین‌زبیری دبیرکل پاکستانی سازمان‌همکاریهای منطقه‌ای برای عمران «آر- سی- دی» که دوره خدمت سه ساله‌اش بپایان رسیده، اینک در تهران سرگرم خداحافظی‌با شخصیت‌های‌سیاسی کشوروودوستان فراوانی است که درمدت اقامت در تهران کسب کرده است.

دبیر کل بازنشسته میگوید: ترک این همه دوست واین همه خاطرات شیرین دوران اقامت‌درتهران واقعا دشواراست اما چه‌میشود کرد تادنیا بوده چنین بوده وباید ازاین علائق درکمال‌تاسف گذشت.

دبیر کل «آر- سی- دی»که نامش در ردیف دوستداران ایران هیچگاه‌فراموش نمیشود، در مدت دبیر کلی سازمان همکاریهای ایران، ترکیه و پاکستان‌واقعا از دل وجان برای موفقیت این دستگاه کوشید.

الو ... عوض شده!

شماره «۶۱۱۱» راروی شماره‌گیرتلفن بگیرید، یک دختر خانم خوش‌صدا بشما خواهد گفت:

«توجه فرمائید، رقم‌دوم‌شماره‌مورد نظر شما به‌عدد شش تغییر یافته است.»

واگر شرکت تلفن قادر میبود این ابتکار را برای اطلاع مردم از تغییرات وسیع دیگر تهران بکار میبرد مشکل امروز مراجعان تلفنی حل‌میشد.

اما اجرای این کار در تمام تغییرات ظاهرا امکان‌پذیر نیست و تنها راه حل مشکل تقویت مرکز اطلاعات «۰۸» دراین روزهای سرگردانی است.

شرکت ملی تلفن در دو ماه اخیر به قسمتی از تعهدات خود در تامین های مورد نیاز تهران پاسخ گفت که در جای خود درحالیکه رضایت عده کثیری را جلب کرد باتغییر و تحولات وسیع در شماره‌های تلفن در آستانه سال نو که مردم بیش از گذشته بفکر یکدیگر میافتند گرفتاری عجیبی ایجاد کرده است.

شرکت تلفن البته این تغییرات را به موقع‌ازطریق مطبوعات و تلویزیون‌باطلاع مردم رسانیده، اما اجتماع ما که کمتر عادت باین حرفها دارد شماره های تغییر را نادیده گرفت وامروز از درصد قابل توجهی از شماره تلفن های مورد نیاز بی‌اطلاع است.

«همبرو» رئیس مجمع عمومی سازمان ملل متحد گفت:

سازمان‌ملل‌از جنگ جهانی سوم جلوگیری کرده

* کوشش های ایران برای استقرار صلح‌درخاورمیانه مورد تجلیل «همبرو» قرار گرفت

«ادوارد همبرو» رئیس بیست وپنجمین اجلاسیه‌مجمع عمومی سازمان ملل‌متحد عصر دیروز دریک جلسه بحث و سخنرانی دروزارت خارجه گفت سازمان ملل محصول کشور هائی‌است که درآن عضویت دارند و میان میزان قدرت این سازمان با قدرتی که دولت ها بدان می ـ دهندرابطه مستقیم وجود دارد.

رئیس مجمع عمومی که در جلسه‌ای با حضور چند تن از نمایندگان سناو شورا، آقایان اردشیرزاهدی‌وزیرخارجه،جواد منصور وزیر اطلاعات، معاونان واعضای عالیرتبه وزارت‌خارجه و همچنین سفرای کشور های خارجی سخن میگفت به‌تفصیل موفقیت های پارلمان جهانی را درطول‌عمر ۲۵ ساله‌آن برشمرد و باین نتیجه رسید که مهمترین وظیفه‌این‌سازمان، یعنی‌نگاهداری و تعمیم صلح و امنیت بین‌المللی باید تقویت گردد.

همبرو دردفاع‌از فعالیت های ملل متحد گفت اعلامیه ها، قطعنامه‌هاو مصوبات این‌سازمان درواقع اساس قوانین بین‌المللی و قوانین کشور ها را تشکیل میدهند و درادامه بحث از اعلامیه حقوق بشر مثال آورد.

همبرو درحالی که‌از اعلامیه مذکوربعنوان‌مهمترین‌سندسازمان ملل یادکرد گفت هنگامیکه ۲۲ سال قبل این اعلامیه به‌تصویب رسید عده‌ای را عقیده بود که مفاداین اعلامیه چیزی جزابراز احساس بشر نیست.

اما امروز پس از گذشت ۲۲ سال از تصویب این اعلامیه‌می بینیم که اعضای ملل‌متحد قادر نیستند درپناه حاکمیت ملی به حقوق‌افراد اجتماع خود تجاوز کنند.

* جلوگیری از جنك سوم

همبرو گفت: درارزش خدمات سازمان‌ملل همین‌بس که‌توانسته است از بروز جنگ سوم‌جهانی جلوگیری کند.

همبرو هنگام بحث‌ازاعلامیه حقوق بشر از فرمان کوروش کبیر به آزادی های بشری یاد کردو گفت تاریخ ایران شهادت میدهد که این کشور همواره مدافع حق‌وعدالت بوده است.

وی دراین موقع به پیشنهاد شاهنشاه به تشکیل لژیون خدمتگزاران بشر اشاره کرد و آنرا مورد تجلیل فراوان قرار داد.

همبرو درسخنان خود همچنین به کوشش های ایران‌به‌استقرار صلح درخاورمیانه اشاره وازآن تجلیل کرد و همچنین گفت‌آنچه اینك فکر جهان را بخودسرگرم داشته، حفظ محیط زندگی از آلودگی های هواوآب است که باید از طریق همکاریهای بین‌المللی، فکری‌برای آن‌بشود.

شورای مرکزی جشنهای شاهنشاهی ۲۵۰۰ مدرسه جدید میسازد

«ملت ایران، دوازده سال دیگر، وارد دوره تمدن بزرك خواهد شد. تمدنی که براساس فلسفه انقلاب ایران و پیشرفت‌های ملی در تمام زمینه ها استوار است.»

شاهنشاه آریامهر

امروز ملت ایران در آغاز راه تازه‌ای‌قرار دارد که‌به‌اوج اعتلای آینده، به‌دوران تمدن بزرگ‌می‌پیوندد و گذشته های پرافتخار را بار دیگر زنده میکند

بزرگداشت آئین‌دوهزار وپانصد ساله شاهنشاهی ایران، تجلی آگاهی و بینائی ملتی است که‌در شرایط انقلاب بسوی تمدن‌بزرگ گام‌برمیدارد و کوشش های خود را دربزرگداشت این آئین باروح انقلاب هماهنگ میسازند.

نمایش این بزرگی و شایستگی، درچراغانی وبستن تاق‌نصرت‌های چند هفته‌ای نمی‌گنجد. باید نورباران جاودان و تاق نصرت های‌بی‌زوال، در این جشنهای فرخنده برپاکردو رستاخیزفرهنگی عظیمی بوجود آورد که کارجمعی فرزندان عصر انقلاب را در آئینه تاریخ متجلی و جاودان سازد.

ساختن مدرسه در ایران سنتی باستانی است.هنگامی که‌شاهنشاه میفرمایند، انقلاب سفیداز فرهنگ وتمدن قدیم ایران سیراب میشود، چراغی برمیفروزندکه‌مانیزبیاموزیم این درخت برومندرا بایداز چشمه سنن‌نیک و پاک کهن آبیاری‌کنیم. اوراق مدارس یادبود که‌عواید آن صرف بنای‌دوهزارو پانصدمدرسه درروستاها خواهد گردید، در شعب کلیه بانکهای کشور به‌ملت ایران عرضه میشود واین فرصتی است تاریخی برای زنان و مردان ایران، که یادگاری جاودان از تلاش خوددر راه رسیدن به‌تمدن بزرگ بجای گذارند و دعوتی‌است از بازرگانان، صاحبان صنایع، موسسات وطبقات مختلفتا قسمت قابل توجه بودجه آذین‌بندی خود را به‌خرید اوراق مدارس یادبود اختصاص دهندو بجای هر تاق‌نصرت یک مدرسه بنا کنند.

بابرپا کردن این‌چنین رستاخیزی، ملت ایران‌نقش خودرا دربرگزاری جشن شاهنشاهی، بشایستگی‌ایفا میکند و با ایجاد دو هزار وپانصد مدرسه در روستاها، در حقیقت‌دو هزاروپانصدمشعل دانش‌درسراسر کشور میافروزد،تا روستاهای‌ایران که‌از دیرباز مهد پرورش استعداد های بزرگ بوده و دانشمندان، ادیبان، فیلسوفان، هنرمندان، نوابغ و نام‌آوران بسیار به تاریخ هدیه کرده است، باردیگرزادگاه نبوغ هاو استعداد ها گردد.

این، جلوه‌ای درخشان از همبستگی و عظمت فکری ملت ایران، دربرگزاری جشن‌پرشکوه شاهنشاهی ایران است.

این، گامی است بلند، که‌ملت ایران، در عصر انقلاب بسوی تمدن بزرگ برمیدارد.

شورای‌مرکزی‌جشن شاهنشاهی ایران

آقای دکتر عبدالعظیم ولیان‌وزیر اصلاحات‌ارضی و تعاون روستائی گفت:

۴۰۰ مدیر عامل جدید برای شرکتهای تعاونی روستائی تعلیم میبینند

* جامعه روستائی ایران در سرمایه بانك تعاون کشاورزی مشارکت‌میکند

بامداد امروز جلسه مجمع عمومی عادی صاحبان سهام سازمان مرکزی تعاون‌روستائی باحضور وبریاست آقای ولیان وزیر اصلاحات ارضی وتعاون روستائی و نمایندگان ۱۱۰ اتحادیه تعاونی روستائی‌صاحب سهم به منظور رسیدگی و تصویب بودجه سال ۱۳۵۰ سازمان مرکزی تعاون‌روستائی وتعیین و تصویب برنامه‌فعالیت و عملیات سازمان مذکور در سال ۱۳۵۰ تشکیل جلسه‌داد.

ابتدا گزارش مدیر عامل سازمان مرکزی تعاون‌روستائی در زمینه بودجه و خط مشی عملیات سال۱۳۵۰این سازمان مطرح گردید و پس از بحث و مذاکره واظهار نظرنمایندگان اتحادیه های تعاونی روستائی کشور به تصویب‌رسید وآنگاه آقای ولیان‌ضمن سخنانی‌اظهار داشت:

در زمینه امور مربوط به کشاورزان وروستانشینان کشور که اکثریت قاطعی از مردم وطن ما را تشکیل می دهند یاد آوری این نکته که یکی از اساسی ترین بخش های برنامه همه جانبه اصلاحات ارضی یعنی تقسیم اراضی‌میان روستائیان را باید امری خاتمه یافته تلقی نمود و با اجرای قانون اخیر مواد الحاقی به قانون تقسیم و فروش املاك مورد اجاره بزارعین مستاجراز تاریخ اول مهرماه سال آینده در این کشور زارع مستاجری یافت نخواهد شد که مالك قانونی زمین مزروعی و نسق زراعتی خود نشده باشد.

افزایش درآمد

مایه سربلندی و افتخار ملت ایران است و بر واضح است که از این پس تلاش به‌منظور نیل به‌سایرهدف های‌اقتصادی و اجتماعی و سازندگی این اصل مهم انقلاب ایران که‌از سالها پیش با اتکا باصول مترقی تعاون آغاز شده است باجنبه‌ای وسیع‌تر و آهنگی سریع‌تر ادامه خواهد یافت و بدیهی است که‌افزایش درآمد کشاورزان و بهبود شئون مختلف زندگی آنان و تجلی قدرت ها و استعداد های روحی و فرهنگی و فکری ایشان از طریق توسل به‌شیوه های‌جدید فنی و آموزشی و تربیتی و با استفاده از وسائل تازه‌ماشینی وعلمی و توسعه صنایع دستی وروستائی و فعالیت های غیر کشاورزی از جمله مهمترین هدف های مورد نظر مسئولین امر خواهد بود مایه خوشوقتی است که تا این تاریخ تعداد شرکت های تعاونی روستائی‌به ۸۲۹۶ شرکت بالغ شده‌وبیش از ۱۶۰۲۸۹۰ زارع عضویت شرکت های متشکله را پذیرفته وسرمایه گذاری و پس انداز آنها در این شرکت ها بالغ‌بر ۲۸۹۶۴۷۹۷۲۹ریال گردیده وتعداد ۱۱۷ اتحادیه تعاونی روستائی با عضویت ۷۵۲۶ شرکت تعاونی روستائی و ۸۵۶۷۹۵۰۰۰ ریال سرمایه فعالیت خود را آغاز نموده‌اند ودر زمینه تشکیل شرکت های سهامی زراعی‌نیز بمنظورفراهم نمودن موجبات افزایش درآمد سرانه کشاورزان وآشنائی زارعین با اصول و شیوه های جدید کشاورزی و جلوگیری از خرد شدن و تقسیم اراضی مزروعی به قطعات کوچك غیر اقتصادی نتایج‌مثبت وتجربیات باارزشی بدست آمده و در عین حال تشکیل خانه های فرهنك روستائی درجهت‌افزایش سطح اطلاعات‌عمومی واجتماعی وایجاد امکان پرورش استعداد های ورزشی و هنری و فنی‌ـ کشاورزان کشور و گسترش اصول اندیشه تعاون و عادت بخدمات جمعی با استقبال روستانشینان کشور روبروشده است.

آقای ولیان‌اضافه کردبهمان‌ترتیب که شاهنشاه آریا مهر در پیام نهمین سالگرد تصویب‌قانون اصلاحی قانون اصلاحات ارضی درتاریخ ۱۹ دیماه سال جاری اعلام فرموده‌اند بدیهی‌است که برنامه‌های‌مربوط‌به‌تعمیم‌تدریجی بیمه های اجتماعی روستائیان و توسعه نهضت مبارزه بابیسوادی درسطح روستاها و تعلیم‌وتربیت مدیران عامل حرفه‌ای‌برای‌اداره امور شرکت های‌تعاونی‌روستائی وشرکت های سهامی زراعی و ادغام شرکت های‌تعاونی‌روستائی کوچك مجاور در یکدیگر و بسط تحقیقات روستائی به‌منظور ارزشیابی علمی از کار های اجرائی برنامه های اصلاحات ارضی‌وتهیه شناسنامه برای روستاهااز جهت‌لزوم کسب‌اطلاع بیشترو عمیق‌تراز چگونگی و مشخصات‌اجتماعی و فرهنگی و اقتصاد مناطق وواحدهای‌روستائی وگسترش اوحیاء صنایع دستی وروستائی وفعالیت های غیر کشاورزی‌درروستاها بطور منظم وقاطع اجرا و توسعه‌خواهدیافت وتردیدی‌نیست که‌اجرای‌تدریجی لایحه قانونی جدید یکپارچه شدن‌اراضی وتعاونی کردن‌تولید در حوزه عمل‌شرکت های‌تعاونی روستائی که‌هم‌اکنون مراحل تصویب نهائی خودرادر مجلس سنامی گذراندان امکان‌رابوجود خواهد آورد که کشاورزان مملکت‌بااتکاء عمیق‌تری باصول تعاون و همبستگی بیشتر در جهت حداکثر بهره برداری از منابع آب و خاك کشور و ایجاد وسائل و شرائط لازم در راه تاسیس شبکه های جدیدآبیاری وتسطیح اراضی مزروعی‌وساختن راههای ارتباطی‌روستائی آشنائی بیشترباصول و شیوه‌های جدید کشاورزی وایجاد شرائط لازم ومساعدتری برای ترویج‌وتوسعه صنایع دستی روستائی و فعالیت های مثمر کشاورزی موجبات افزایش‌درآمد سرانه خود و سرانجام رشد اقتصادی کشوررا فراهم آورند.

نقاط ضعف

آقای ولیان توضیح داد شك نیست که بعضی ازشرکت های تعاونی روستائی ما از نظر اعمال یك مدیریت صحیح نقاط‌ضعفی راداشته ودایره فعالیت بعضی‌از آنهامحدود است‌ولی‌اینهامطالبی نیست که مسئولین مربوط در سطح منطقه‌ای وملی از وجود آنها بی اطلاع باشند ویا ازبیان آن‌ابا وامتناعی راداشته باشند زیرا آنچه که در مدت کوتاه گذشته در کشور مادر زمینه ایجاد شرکت های‌تعاونی‌روستائی وفراهم نمودن موجبات عضویت روستائیان دراین‌شرکت هاانجام پذیرفته ودر مقام‌مقایسه‌باموفقیت های سایر کشورهائی که دست بکار برنامه‌عظیم اصلاحات‌ارضی وتاسیس شرکت های تعاونی روستائی شده‌اند باندازه‌ای چشم گیر و موفقیت‌آمیزاست که جائی رابرای نگرانی از بیان نقایص ونارسائیهای اجتماعی کار برای‌ما باقی نگذاشته است.

وزیر اصلاحات‌ارضی و تعاون روستائی‌اضافه‌نمود: نقص‌مدیریت درداراده امور شرکت های‌تعاونی روستائی رااحساس کرده‌ایم و بهمین دلیل بفرمان مطاع اعلیحضرت همایون شاهنشاه آریامهربا کمك‌ارتش‌شاهنشاهی ایران‌دست بکار تربیت مدیران عامل حرفه‌ای برای‌اداره امور شرکت‌ها در حین‌انجام خدمت مقدس سربازی شده‌ایم وهم اکنون چند صد نفر از جوانان روستائی مادر مرکز آموزشی ارتش شاهنشاهی در منجیل بجای اخذ تعلیمات نظامی مشغول‌فرا ـ گرفتن آموزش های تعاونی در زمینه مدیریت شرکت هاهستند و درسال‌آینده نیز ۴۰۰ نفردیگر بر این تعداد اضافه خواهد شد و این برنامه تا روزی که تعداد مورد نیاز مدیران عامل حرفه‌ای تعلیم یافته برای اداره امور شرکتها را تامین نمائیم ادامه خواهد داشت.

شرکت های تعاونی

آقای ولیان افزود: از بدو تاسیس سازمان مرکزی تعاون روستائی غیر کافی‌بودن منابع اعتباری قابل استفاده برای رفع نیازمندیهای اعضای شرکت های تعاونی روستائی و گروه کثیری اززارعین‌مشمول قوانین‌ومقررات اصلاحات ارضی که باید در شرکت های مذکور متشکل شوند همواره بصورت یکی از عوامل محدود کننده در توسعه سریع‌شبکه‌تعاونی‌های روستائی خودنمائی میکرده ولی برای‌رفع مشکل بیکار ننشستیم و در این زمینه نیز بفرمان مطاع‌شاهنشاه آریامهر بموجب قانون مورخ ۱۶ر۴ر۴۸ بانك کشاورزی ایران رابه‌بانك تعاون کشاورزی‌تبدیل کردیم وبا تخصیص‌قسمت قابل توجهی از منابع مالی بانك مذکور برای‌تقویت شرکت‌های تعاونی روستائی موجبات‌متمرکز نمودن فعالیت های مربوط به پرداخت وام ها و اعتبارات مورد نیاز شرکت ها و اتحادیه های تعاونی روستائی و جلوگیری از انجام دوباره کاریها و مهمتر از همه فراهم نمودن موجبات مشارکت جامعه روستائی ایران را در سرمایه بانك و دخالت در تعیین‌سیاست اعتبارات کشاورزی مملکت فراهم نمودیم و ترتیبی را اتخاذ کردیم که هر یك از شرکت های تعاونی روستائی در مناطق‌مختلف کشور قانونابعنوان نماینده رسمی بانك برای انجام قسمت‌مهمی ازفعالیت‌های بانکی و بویژه جمع‌آوری پس انداز کشاورزان مجال عرض اندام داشته باشند.

وزیر اصلاحات ارضی و تعاون روستائی اعلام نمود در حالی‌که هیچگونه گذشتی‌با نفوذهر گونه فساد در امورشرکت‌ها واتحادیه های‌تعاونی‌روستائی‌ایران مبارزه خواهیم نمود.

برای آموزش و حسابداری و حسابرسی شرکت‌ها و گسترش جنبه های انسانی نهضت تعاون در قلمرو روستا های ایران از هیچ کوششی فروگذار نکرده نخواهیم نمود و درعین حال نیز اجازه نخواهیم‌داد‌که تحت‌عنوان فعالیت‌در نظام‌تعاون ایران‌دست باقداماتی زده شود که موجبات لکه‌دار نمودن نهضت تعاون را در جامعه متحول‌ما فراهم نماید.

محدودیت ازدواج و معاملات مشمولان لغوشد

لایحه خدمت وظیفه عمومی‌که قبلا به تصویب مجلس شورای ملی و سنا رسیده بود وآخرین مراحل خود را برای رسیدگی نهائی در مجلس شورایملی طی میکرد یک بار دیگر تغییر کرد.

با این تغییرات محدودیتهائی که قبلا برای مشمولان درنظر گرفته شده‌بود از بین رفت‌ولی به جای آن ضوابط خاصی برای مشمولان غائب در نظر گرفته شد.

آقای‌دکترالموتی لیدرفراکسیون پارلمانی حزب ایران نوین‌گفت: پیشنهاد حذف ماده ٦٤ ازطرف فراکسیون پارلمانی به کمیسیون کشور داده شد.

خبرنگار پارلمانی ما مینویسد: ماده ٦٤ محدودیت هائی برای معاملات ازدواج، صدور گواهینامه رانندگی، کارت سلامت بهداری و پروانه کسب برای مشمولان ایجاد میکرد.

درمقابل از بین رفتن این محدودیت ها ماده جدیدی در لایحه گنجانیده شده است که بموجب آن مشمولان غائب به یک تا سه سال حبس محکوم میشوند

ماده حذف شده

ماده ٦٤ لایحه خدمت وظیفه عمومی و تبصره آن که حذف شده است به این شرح بود: «مشمولانی که فرمان احضار آنان برای رسیدگی صادر می‌گردد، مکلفند طی سال احضار وضع مشمولیت خود را روشن کنند نسبت به کسانی که سن آنها بین ۱۸ و ۳۱ سال تمام است ادارات اصلاحات ارضی و تعاون روستائی در مورد فروش و واگذاری زمین و موسسات اعتباری و شرکتهای تعاونی‌روستائی‌درمورد پرداخت هرگونه وام کشاورزی و دفاتر ازدواج در مورد انجام عقد ازدواج و شهربانی کل کشور در مورد صدور گواهینامه رانندگی و شهرداریها در مورد صدور یا تجدید پروانه ادامه کسب ووزارت بهداری درمورد تمدید کارت سلامت اشخاص برای ادامه کسب در صورتی تقاضای آنها را پذیرفته ومورد رسیدگی و اقدام قرار خواهند داد که وضع مشمولیت آنها روشن شده باشد.

دراین موارد مشمولان‌متقاضی باید فتوکپی یا رونوشت مصدق برگ اعزام به خدمت یا برگ خاتمه خدمت یا معافیت دائم از خدمت و یا برگ معافیت موقت و یا آماده به خدمت که مهلت آنها منقضی نشده باشد تسلیم کند.

متخلفین از مقررات این ماده تحت تعقیب قرار گرفته و به حبس تادیبی از شش ماه تا دو سال محکوم خواهند شد.

«تبصره ـ در مورد ازدواجی که جنبه فوری داشته باشد و رسیدگی به وضع مشمول به فوریت میسر نباشد مراجع مربوط با اطلاع قبلی سازمان وظیفه عمومی محل مجاز به اقدام خواهند بود.»

لایحه خدمت وظیفه عمومی با تغییرات جدید فردا برای صدور رای نهائی در دستورکار جلسه علنی مجلس شورایملی است و قطعا رای نهائی برروی آن صادر خواهد شد و چون تغییر کرده است برای تصویب به سنا ارسال میگردد. سنا نیزدر جلسه آینده خود لایحه را مورد بررسی قرار خواهد داد.

احضار و اعزام مشمولان متولد ۳۰ و ۳۱

سخنگوی وزارت کشور امروز اعلام کرد که فرمان همایونی دائربه احضار مشمولان متولد ۱۳۳۱ و اعزام مشمولان سالم وبلامانع متولد سال ۱۳۳۰به خدمت زیرپرچم بشرح زیر به ژاندارمری کل کشور ابلاغ شد

با تائیدات خداوند متعال

ما

محمدرضا پهلوی آریامهر

شاهنشاه ایران

(محل توشیح همایونی)

نظر به پیشنهاد وزارت‌کشور باستناد ماده ۲۶ قانون نظام وظیفه بموجب این فرمان‌مقرر میداریم‌که‌متولدین‌مذکور ۱۳۳۱ جهت رسیدگی‌و مشمولان‌سالم و بلامانع متولد ۱۳۳۰ جهت اعزام بخدمت احضار گردند.

بتاریخ ۱۹ اسفند ماه ۱۳۴۹

اجازه‌ساختمان خارج از محدوده تصویب شد

بقیه از صفحه آخر

ت: مساحت‌زیربنا درمناطق مسکونی با تراکم خیلی زیاد سیصد و سی در صد مساحت زمین.

چنانچه از سی‌در صد مساحت زمین برای زیر بنای ساختمان استفاده شود و مساحت کلی زیر بنا با توجه بماده ٦ از مصوبه شماره ٦۷۰ مورخ ٦ر۳ر۴۹ انجمن شهر و تبصره یک آن بلامانع است.

۳ـ قبول تقاضا های وارده بشهرداری‌منوط باارائه موافقت کتبی‌وزارت آب و برق مبنی بر امکان دادن آب و برق پس از داخل شدن در محدوده شهر خواهد بود.

۴ ـ تقاضای ساختمان باید برای حداقل دویست واحد مسکونی باشد و کل مساحت زمین از بیست هزار متر مربع کمتر نباشد.

۵ ـ طرح مجموعه مورد تقاضا تاسیسات عمومی ازقبیل فروشگاه، موسسات آموزشی، درمانگاه، فضای سبز، پارک کودک و غیره متناسب با موقعیت محل و تعداد آپارتمان ها منظور شده باشد (پارک عمومی باید بشهرداری واگذار گردد)

٦ـ مدت اعتبارپروانه جهت شروع‌عملیات ساختمانی‌حداکثر یکسال وتاریخ اتمام آن‌حداکثر سه‌سال‌خواهد بود و با تصویب شهرداری‌میتوان یکسال دیگر تمدید نمود

۷ـپروانه های صادره برای یک مجموعه کامل و در یک پلاک و یا چندین پلاک که در حکم پلاک واحدی باشد صادر گردد وتفکیک مجدد آن مجاز نخواهد بود.

۸ ـ کلیه تاسیسات شهری مربوط به ساختمان ها طبق نقشه مصوب بعهده مالکین خواهد بودوآسفالت فاصله بین مجموعه آپارتمان های مورد تقاضاتااولین شبکه اصلی شهر بعهده متقاضی خواهد بود.

۹ ـ درصورتیکه ۸۰ درصد کلیه‌عملیات‌عمرانی و ساختمانی طبق‌برنامه تصویبی انجام گیرد مجموعه مورد تقاضا داخل محدوده خدمات شهری قرار خواهد گرفت.

در جلسه دیشب‌انجمن‌شهر آقای فرهودی رئیس انجمن تشکیل کنگره‌کارگران‌را تبریک گفت وازاینکه سه تن ازاعضای انجمن، آقایان مهندس عنایت بهبهانی، علی‌اصغر پیرزاد و ناصر اولیائی به عضویت اطاق بازرگانی و صنایع و معادن انتخاب‌شده‌اند اظهارخوشوقتی کرد

کمبود گوشت

در این موقع سئوال آقای یعقوبی در مورد گوشت تهران مطرح شد رئیس گفت آقای یعقوبی بفرمائید درباره سئوال خود توضیحاتی بدهید ناطق اظهار داشت مسئله گوشت دو صورت دارد یکی کمبود موقتی باصطلاح «سیاه بهار» و دوم تامین و تکثیر تولیدات‌گوشت و من عرض میکنم‌که مطابق‌قانون رسیدگی به‌امورگوشت و ارزاق باانجمن‌شهر است. من‌میخواهم جواب داده شودکه علت‌کمبود چیست و سازمان گوشت‌نسبت به آینده چه کرده وازنظرتکثیر دام چه طرحهائی اجرا شده است.

آقای یعقوبی آنگاه گفت از شهرداری تقاضا دارم در ایام عید دستور دهد تا روی کالاها برچسب زده شود و رسیدگی کنند تا بمردم اجحاف نگردد. دیروز خود من‌یک‌کیلو شیرینی خریدم و قوطی آن دویست‌گرم بودکه این یک احجاف است و باید از آن جلوگیری شود.

گوشت کم نیست

آنگاه رئیس از آقای داراب اسعد رئیس سازمان گوشت خواست‌که‌پاسخ سئوال‌را بدهد وآقای اسعد گفت: از دو سال پیش که وزارت تولیدات تامین گوشت را برعهده گرفته مساعی لازم را بکار برده است.دربهار طبق معمول گوشت کم میشود و این یک امر طبیعی است و در همه‌جا این وضع دیده میشود ولی در کشورهای دیگردرفصل فراوانی گوشت راذخیره میکنند ودرفصل کمبود مصرف‌مینمایند ودر کشور ما هنوز باین مرحله نرسیده‌ایم وبنابراین کمبود راز خارج می‌آوریم.

هدف سازمان گوشت تشویق تولید کننده و تقویت مصرف کننده است و حالا که گوشت‌از خارج می‌آوریم سعی میکنیم که گوشت خارجی مشابه گوشت و مطابق ذائقه مصرف‌کننده باشد روی این اصل‌از وقتی دیدیم‌که مردم گوشت یخزده نمیخورند، بیشتر خرید خود را به ترکیه اختصاص داده‌ایم‌زیراکه گوشت آنجا شبیه گوشت ایرانی است ولی‌آنها هم گوشت کافی‌ندارند.

رئیس سازمان گوشت گفت: مقدارتوزیع‌گوشت درتهران‌همان است که بود و بنابراین کمبود مطرح نیست.

درختکاری

در این موقع شهردار گزارش اقدامات شهرداری را درزمینه درختکاری مطرح کرد و گفت: تابحال چهارصد و شصت هزار اصله درخت کاشته شده وصد هزار اصله نیز کاشته خواهد شد. شهردار اعلام کرد که جاده چهل و پنج متری بخط مستقیم به هراز متصل میشود بدون آنکه یك‌خانه خراب‌شود.

سپس انجمن وارد دستورشد وپیشنهادات شهرداری درزمینه چراغانی شهر بهنگام برگزاری جشنهای بزرك شاهنشاهی و واگذاری قطعه زمین انجمن حمایت حیوانات به شهرداری واجازه ساختمان کوی‌کارگران ایران ناسیونال مطرح‌وبتصویب رسید در پایان طرح شهرداری در مورد دادن اجازه ساختمان به صاحبان اراضی واقع شده درخارج از محدوده پنجساله و تهران بزرگ مطرح گردید و پس از توضیحات نمایندگان به تصویب رسید. شهردار بهنگام طرح این پیشنهاد گفت: امشب قدم‌بزرگی برای نوسازی تهران برداشته شد و باین ترتیب‌فعالیت های شدید ساختمانی‌درسراسر حومه شهر شروع و بتدریج قسمت‌های کهنه‌شهر کوبیده‌شده وتهران بسوی شمال‌وغرب‌کشیده خواهدشد. شهردار گفت:برنامه آینده ساختمان سازی تهران روی آپارتمان است وساختمان خانه‌ها با حیاط در شهر به تدریج منسوخ میگردد.

بیمارستان ۲۴ اسفند

سازمان بیمه های اجتماعی کرمان در حضور سرکار علیه خانم فریده دیبا گشایش یافت

بعداز ظهر امروز بیمارستان ۲۴ اسفند سازمان بیمه های اجتماعی در کرمان، بنام نامی شاهنشاه آریامهر، در حضور سرکار علیه خانم فریده دیبا افتتاح گردید.

دراین مراسم آقای‌عبدالمجید مجیدی وزیر کارواموراجتماعی استاندار کرمان، مدیر عامل سازمان بیمه‌های اجتماعی، نمایندگان کرمان در مجلس شورای ملی روسای ادارات و شخصیتهای محلی ونمایندگان کارفرمایان و کارگران کرمان شرکت داشتند.

پس از پخش سلام شاهنشاهی و گزارش رئیس بیمارستان و مدیر عامل سازمان بیمه های اجتماعی و بیانات آقای وزیر کار و امور اجتماعی و استاندار کرمان بیمارستان‌باپرده‌برداری از لوح یادبود افتتاح شد و قسمتهای مختلف آن مورد بازدید سرکار علیه خانم‌فریده دیبا و همراهان قرار گرفت.

جهان‌نو منتشر میکند

طرحی کوتاه از تاریخ فلسفه کمك‌در سی‌دانشجویان خواندنی سودمندروشنفکران

جمع آوری سگهای ولگرد

بقیه در صفحه ۲۶

سال ها است که سك در خدمت پلیس و ارتش است، چون اولین سك هائی که وارد خدمت پلیس جهت دستگیری مجرمین فراری و کشف محل مواد مخدر شده‌اند آلمانی‌نژاد بوده‌اند، از آن تاریخ فقط‌این نوع‌سك هاراکه پوزه‌ای باریك دارندجهت‌خدمت‌در پلیس‌تربیت میکنند. سگها درمناطق بسیار سرد مانند آلاسکا وگروئنلند به کار کشیدن سورتمه‌و حمل‌ونقل گرفته میشوند.

سك همچنین گله‌ها را نگهبانی می کند و با پارس کردن و یا حالت حمله، ازورود اشخاص ناشناس به خانه و یا موسسه جلوگیری می کند. درسیرك‌ها از آنها استفاده می شود.

«مربیان ویژه» سك ها راجهت بازی با توپ، شمارش اعدادو یا حمل فنجان با سر و تپه‌بازی و امثال آن پرورش می دهند.

سك های‌زینتی، امروزه‌مانند گلدان و اشیاء لوکس وسیله سرگرمی بسیاری از خانواده های انگلیسی،فرانسوی آلمانی و ... هستند بعضی ازخانواده ها کلکسیون هائی از سگ‌های گران قیمت دارند.

معروفترین انواع‌سگهای زینتی عبارتند از«پودل»«شی» «هواهوا» «تریه» «لهاسا» و ...

بعضی سگها تا ۴۰ هزارتومان خرید و فروش میشوند درتهران بسیاری از خانواده ها سگ نگهداری می‌کنند و این کار هر سال رواج‌بیشتری پیدامی‌کندیک زن و شوهر یونانی‌الاصل مقیم تهران ۳۹ سگ در خانه خود نگهداری می‌کنندکه برایشان یك آشپز استخدام‌کرده‌اندو هر روز ۱۲ مرغ و ۱۲ کیلوگرم گوشت خریداری می‌کنند

معروفترین سگ ایرانی همان «سگ گله»است که بسیار قانع، باوفاو صمیمی است. او اضافه کردکه‌سگهامانندانسان به‌بیماری سرطان مبتلا میشوند. در بیمارستان حمایت حیوانات هر روز ۲۰ تا۳۰سگ تحت معالجه قرار میگیرند و یکی دو عمل جراحی انجام میشود. در اروپا علاوه‌بر بیمارستانهای مخصوص معالجه سگ، آرایشگاه های متعددی برای آنها وجود دارد حتی اسباب بازی و گردشگاه ویژه سگ ساخته شده است.

تعداد

تعداد سگهای ولگرد تهران وحومه شایدازصدهزار متجاوز باشد و از دهات اطراف مهاجرت سگ های ولگرد به تهران ادامه دارد.

در اروپای غربی توله های اضافی سگهای ماده، پس از تولد و قبل از اینکه چشم باز کنندمعدوم میشوند، باین جهت مسئله سگ ولگرد وجود ندارد.

بیماری سگها معمولا پس از فصل عشقبازی‌آنها شروع‌میشود سگهای ماده‌معمولادرسال دوبار آبستن می‌شوند سگهادر مورد عشق تعصب ندارند و نسبت به‌رقیب کینه پیدا نمیکنند دوران بارداری سگ معمولا ۲ ماه و ۲ روز طول میکشد.

تصادف در ۲راهی مهرآباد

دیروز اتومبیل سواری شماره ۷۲۱۲۲ در دوراهی مهرآباد با عابری شصت‌ساله به نام حسین صدیقی معروف به «قوچعلی» تصادف کرد و او را مجروح ساخت.

قوچعلی که به سختی آسیب‌دیده بود جهت معالجه به بیمارستان انتقال یافت، ولی براثر شدت جراحات وارده درگذشت.

شمارهٔ مخصوص خواندنیها

در متجاوز از یکصدوبیست صفحه‌سرشار از مطالب‌خواندنی

احتمالاصبح فرداوگرنه‌بطوراستثنا صبح‌چهارشنبه‌درتهران وسپس در شهرستانها منتشر میشود

دراین شماره یادداشت‌هائی ازامیرعباس هویدا نخست‌وزیر بانضمام نوشته‌ای درباره بهترین نمونه دموکراسی در جهان و گفت‌و شنودی‌ارزنده‌و آموزنده بادانشمندایرانی دکترجوان و چگونگی درگذشت ناگهانی کودکی که علتش جهان‌پزشکی راتکان‌داد بعلاوه ده ها نوشته جالب دیگر درقسمت گفتنیها.

درقسمت‌خواندنیهای این شماره یك سرگذشت‌جالب وشنیدنی از ملکه‌خوشگلی‌وخوشگذرانی جهان که ولیعهدی ازاروپا ویکی‌ازپادشاهان‌ایران‌را به علاوه‌ده‌هانفر مردم دیگر حتی تا ٦٤سالگی‌بعشق خودگرفتار کرد. جزئیات بزرگترین جنك‌دریائی که‌مدت یك قرن‌ونیم انگلستان را آقای‌دریا کرد.

در قسمت دانستنیهای‌این شماره برای نخستین‌بار یك‌موضوع جالب وتازه‌و آموزنده از نوع‌چهارستاره که‌نویسنده‌اش شهرت جهانی یافته تحت عنوان «این‌بارداین پزشك است که‌از سکس‌باشما سخن می‌گوید» بنظرتان می‌رسد. دراهمیت‌این مطلب‌و خواندنی‌بودن آن همین بس که‌تاکنون آنچه‌درباره عشق وسکس وزناشوئی خوانده و شنیده‌ویادیده‌اید یکطرف واین کتاب یکطرف، آنها همه یا بقلم‌واز زبان خیراندیشان بی‌اطلاع بوده‌ویا از قول‌مطلعین مغرض‌واستفاده‌جو ولی‌این‌بار مسئله از نظر علمی‌و پزشکی وباتکیه برواقعیت‌وسادگی وصراحت‌واحتراز ازتظاهروتحریك روی کاغذآمده‌است.

دومین شماره مخصوص خواندنیها روز سه‌شنبه دهم‌فروردین منتشر میشود.

گزارش خبرنگاران مادرباره سگهای ولگرد و چگونگی جمع‌آوری آنها

جمع آوری سگهای ولگرد با تفنگ بیهوش کننده آغاز شد

جمع‌آوری سگهای ولگرد تهران و حومه از امروزبوسیله ماموران مربوط آغاز شد .

این بار سگهای‌ولگرد، مانند سابق با «سم» کشته نمی‌شوند، بلکه بوسیله تفنگ‌مخصوصی‌که پنج قبضه‌ا، از آن از آمریکا وارد شده‌است‌بیهوش‌می‌گردند وبه بیمارستان منتقل می‌شوند. و درآنجا معالجه می‌گردند .

امروز اطلاعیه‌ای نیز دراین زمینه از طرف جمعیت ملی حمایت حیوانات صادر شده است .

*** تفنگها**

طرز کار تفنگهای بیهوش کنندم سگ از این قرار است ماموران ویژه با این تفنگهاکه به جای فشنگ مجهز به‌سرنگ مخصوصی هستند به‌سوی‌سگ ولگرد شلیک می‌کنندسرنگ در موی سگ قرارمی‌گیرد وبه‌طور خودکار مایعی زیر جلد آن تزریق می‌کند . این مایع سگ را برای ۱۰ تا۲۰ دقیقه‌بیهوش می‌کند و این مدت‌کافی‌است‌که کارگران جمعیت‌حمایت‌حیوانات آنرا به داخل کامیون منتقل کنند .

*** در بیمارستان**

سگهای ولگرد به این ترتیب به بیمارستان بزرگ جمعیت‌که نزدیکی کرج واقع شده است برده می‌شوند ودرآنجا تحت معالجه قرار می‌گیرند . پس‌از معالجه‌که تشریفات مفصلی وانت ویک کامیون هستند در یکی از جیپها ماموران شلیک تفنگ ودرجیپ دیگرکارشناسان ویژه قرار دارند . کارگرانی‌که سگها را پس‌از بیهوش شدن جمع‌آوری‌می‌کنندد وانت سوار هستند و ازکامیون برای‌انتقال سگها به بیمارستان بزرگ حمایت‌حیوانات درکرج‌استفاده می‌شود .

ماموران پهداری نیز درامر جمع‌آوری سگها به ماموران جمعیت حمایت حیوانات‌کمک می‌کنند .

*** سابقه‌امر**

در تهران هر چند وقت یکبار مسئله سگهای ولگرد «موضوع‌ـ روز» میشد، شهرداری وبهداری دست به «سگ کشی» می زدند سابقا هربارکه عمل «سگ‌کشی» شدت پیدا میکرد ، تنها جمعیت حمایت حیوانات که ۲۰ سال از تاسیس آن میگذرد ، شروع به اعتراض میکرد که‌کشتن سگهای ولگرد با «سم» عمل درستی نیست .

این جمعیت‌چندسال قبل‌حتی حاضر شدسگهای ولگرد رابرای جلوگیری ازمسموم شدن بوسیله «سگ‌کشهای شهرداری تهران» خریداری کند و نگهداری نماید.

اعتراض های‌این جمعیت‌سبب شدکه بهداری تهران درنارمك، در یک محوطه شش هزار متری یک اطاق «سگ‌کشی» مجهزبه صندلی وچنگک‌و قلاب الکتریکی ایجاد کند و آنرا جهت استفاده به‌جمعیت‌حمایت حیوانات‌تحویل دارد وازقرنطینه شروع‌می‌شود، سگهائی‌که وضع خوبی دارند و اصیل هستند جهت‌نگهداری در اختیار علاقمندان قرار می‌گیرند .

*** در اتوبان**

جمع‌آوری سگهای ولگرد ، امروز از اطراف اتوبان کرج آغاز شد ، زیرا در این جاده اغلب‌اوقات سگها زیر اتومبیلها می‌رفتند .

دسته‌های مامور جمع‌آوری سگها مجهز به دو جیپ یک

در خیابان نادری راننده‌ای پشت‌فرمان سکته کرد

راننده این اتومبیل سواری هنگام رانندگی در خیابان نادری پشت فرمان سکته‌نمود و اتومبیل بشدت به یک تاکسی برخورد کرد

حادثه بعداز ظهر دیروز رویدادواتومبیل‌سواری‌شماره ۳۵۵۱۴ تهران ج که از خیابان نادری عبور میکرد ، ناگهان بسمت چپ خیابان منحرف و با تاکسی شماره ۳۵۶۶۹ تهران تصادف‌کرد. راننده تاکسی که اتومبیلش براثر این تصادف خسارت دیده بودبطرف راننده‌اتومبیل سواری رفت تا به اواعتراض کند ، اما مشاهده کرد که راننده آن بی جان پشت فرمان نشسته است جریان واقعه به مامورین انتظامی اطلاع داده شد ، مامورین فورا جنازه راننده را به اداره پزشکی قانونی منتقل کردند .

در بازرسی بدنی که از راننده متوفی بدست آمد معلوم شد نام او «ساویک» است .

گفته میشود که ساویک بشت فرمان اتومبیل سکته کرده است .

به‌تحریک پدر، پسری مادر نابینای خودرا آتش زد!

روز گذشته پسر چهارده ساله‌ای بنام «مجیدبخشی‌زاده» در روستای «بونده» از توابع شوشتر برسر و روی مادر پیر و نابینای خود «پسندشبلی» مقداری نفت پاشید و او را آتش زد !

مادر «مجید» در حالیکه‌شعله های آتش از بدنش زبانه می‌کشید خود را در چاه منزل انداخت !

خبرنگار ما در «شوشتر» گزارش داد: این زن که از ناحیه سر و صورت و بدن مجروح شده است توسط چند تن از همسایگان از چاه خارج گردید و به بیمارستان پهلوی شوشتر انتقال یافت و بستری گردید .

ضمنا «مجید» نیز توسط ماموربن انتظامی دستگیر شدو در بازجوئی پدر خودرامسئول این عمل، اعلام کرد و اظهار داشت : از چندی قبل پدرم تصمیم‌گرفت‌بازن دیگری‌ازدواج کند ولی‌مادرم «پسند»با این‌امر بشدت‌مخالف بود تا اینکه دو روز قبل کار آنها به مرافعه کشید و پدرم از من خواست که بنحوی «مادرم» را از میان بردارم و من چاره‌ای جز آتش زدن وی پیدا نکردم زیرا او نمیتوانست از اطاقش خارج گردد !

جسد «دختر گمشده» در چاه آب پیداشد!

چندی پیش باطلاع خوانندگان رسید که در روستای «شیران» از توابع گلپایگان، دختر ۹ ساله‌ای بنام مریم طبرانی گم شده است. گزارش خبرنگار ما در اصفهان حاکی است:دیروز جسد این‌دختر در یکی از چاه های‌آب‌همان دهکده کشف‌گردید وچون آثار ضرب و جرح درآن نمایان بود از طرف بازپرس دادسرای‌اصفهان برای‌تشخیص علت مرگ به‌اداره پزشکی‌قانون فرستاده شد .

طوفان در اصفهان کودکی را کشت

بدنبال طوفان شدیدی که در اصفهان وزیدن گرفت‌سنگ بزرگی از دیوار یک منزل مسکونی‌متعلق به شخصی بنام احمدنصیری کنده شد و برسر کودک ۵ ساله‌ای‌بنام «محسن» فرودآمد !

در این واقعه محسن جان‌سپرد و پرونده‌امر در شعبه ٤ بازپرسی اصفهان تحت‌رسیدگی قرارگرفت.

چای کوهپایه

عالیترین محصول کوهپایه ها

سفارش مخصوص با مارك اتحادیه های تعاونی مصرف کشور . محل فروش ـ کلیه فروشگاههای تعاونی مصرف کشور

اطلاعیه

بدینوسیله باطلاع‌عمومی‌اهالی‌تهران وحومه میرساند که ازتاریخ۱۲ر٤ر٤۹ حمایت حیوانات اقدام‌به‌جمع‌آوری سگهای ولگرد نموده و چون ممکن است سگهای اصیل و خانگی نیز اشتباها جمع‌آوری گردند لذا خواهشمند است از رها کردن سگهای خود بدون قلاده ویا پلاك در معابر عمومی خودداری فرمائید .

جمعیت ملی حمایت حیوانات

دهدولی‌عملا ازاین‌اطاق استفاده نشد .

*** وفای سك**

«سك باوفاترین حیواناتست» این اصل هنوز موردتردید قرار نگرفته است .درباره وفای سك کتابها و داستانهای متعددی انتشار یافته است . تنها در فرانسه یك هزار جلد کتاب درباره «وفای سك» چاپ شده و درپاریس یك‌کتابخانه عمومی به کتاب های مربوط به سك اختصاص یافته است . یکی‌از آخرین کتاب هائی که در این باره چاپ شده است مربوط‌به خودکشی یك سك پس از مرك صاحبش است . این‌سك پس‌از مردن صاحبش‌دست به‌اعتصاب غذا زد و لب به غذا نزد تا درگشت .

در تابستان‌دوسال‌قبل مردی از ساکنان حومه تهران که به ییلاق رفته بود موقع خواب مورد حمله یك مار قرار گرفت، ولی سك او که از نوع نژاد آلمانی بود «مار» را کشت، اما در این زدوخورد مار سك را نیش زد که صاحبش آنرا به بیمارستان رسانید و معالجه کرد

*** هوش**

سك علاوه بر «وفا» ، دارای هوش و حس بویائی بسیارقوی است . فوق‌العاده حق شناس است .ازهمه مهمتر سك‌دارای حس ششم عجیبی است وتحت تاثیرهمین‌حس‌زلزله‌را پیش‌بینی میکند و خطر را درمی‌یابد .

در فرانسه دو نوع سك بنام های «سن برنارد» و «دوبرمن» وجود دارد که به سك های نجات معروفند ، یعنی‌بااستفاده ازحس بویائی‌نیرومند خودمحل کسانی را که در کوه های آلپ زیر بهمن مانده‌اند کشف و به ماموران امدادگر خبر میدهند.

بقیه در صفحه ۳۵

نوروز ۱۳۵۰ شادترین فیلم سال برنامه سینماهای میامی ـ اونیورسال

پاسیفیک ـ ایران ـ ساینا ـ تیسفون ـ آستارا (تجریش) ـ کریستال

مارلیک ـ ایفل ـ مونت کارلو ـ پانوراما ـ پرسپولیس

فلور ـ و ... سیلوانا

فردین . پوری بنائی . آرمان

دست افشان و پایکوبان شادان و غزلخوان

نوروز باستانی را تهنیت میگویند

فیلم سینماسکوپ رنگی

یکنفر کل و ۱۰۰۰ مشکل

میری . تابش و حسن خیاط باشی

کارگردان محمد علی زرندی فیلمبردار حمید مجتهدی

همزمان با تهران برنامه انتخابی سینماهای شهرستان های زیر :

اصفهان	شیراز	آبادان	مشهد	تبریز	اهواز	کرمانشاه	گرگان
نقش‌جهان	پرسپولیس	ایران	آریا	متروپل	دنیا	مهتاب	مهتاب
مولن‌روژ	مترو	متروپل	آسیا	دیانا			مولن‌روژ
همایون	پاسارگاد	شیرین	سانترال	تخت			
مهر				جمشید			رشت
							رادیوسیتی ـ نیاگارا

همگام باتحول بزرك سینمای ملی وبمنظور ایجاد امکانات وسیع برای عرضه آثار با ارزش سینمای ایران بزرگترین سینماهای تهران در گروهی ممتاز گرد آمده کار خود را با نمایش فیلمی برگزیده از سینمای جدید آغاز می کنند

برنامه برگزیده وممتاز نوروز ۱۳۵۰ گروه سینماهای

آسیا ـ رویال ـ سهیلا ـ شهوند ـ لیدو

نپتون ـ رنگین کمان ـ ژاله ـ توسکا ـ پاسارگاد

چرخ وفلك ـ المپیا ـ شرق ـ فیروزه

فردین . فروزان . بیك ایمانوردی

ایوب

کارگردان ژوزف

ایران دفتری ثریا بهشتی مقبلی قدکچیان

کارخانجات صنعتی وارسته

افتخاردارد جدیدترین محصولات خانگی‌خود را که‌درنوع خود بی‌نظیر است به‌خانواده‌های صرفه‌جو ومتجدد ایران تقدیم نماید

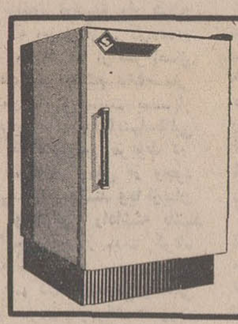

مینی یخچال امپایر

برقی وباطری استثنائی ونمودار پیشرفت صنایع کشور ، جادار وارزان که از تجهیزات کاملترین یخچالها برخوردار است .

اجاق گازی امپایر

چهار شعله ـ فردار مجهز به انواع تجهیزات عالی

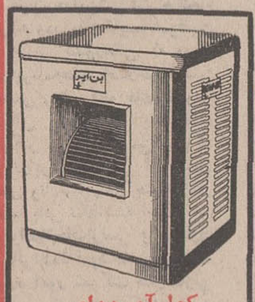

کولر آبی بن ایر

پرقدرت و کامل بدنه از آهن گالوانیزه شده و رنك مخصوص پلاستیکی

کولر رومیزی بن ایر

شیك ـ بی‌صدا ـ بی‌دردسر ـ متحرك که مجهز به سیفون بوده و قابل نصب‌درمکان ثابت نیز میباشد

اجاق گازی و برقی امپایر

مجهزترین اجاق دارای ترموستات اتوماتیك و ساعت دقیقه‌شمار

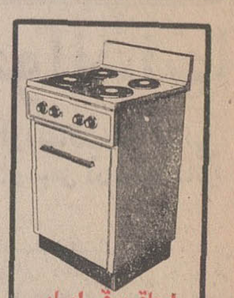

اجاق برقی امپایر

اجاق برقی امپایر جدیدترین اجاقی‌که‌با برق کار میکند وزحمت تهیه گاز را کم کرده است .

اجاق گازی و برقی امپایر

مطبخ خانواده‌ها هم با گاز کار میکند وهم با برق میتوان از آن استفاده نمود .

کارخانجات صنعتی وارسته ـ جاده آبعلی

بالاتر از سه‌راه تهران پارس ـ سه‌راه جوادیه

اول خیابان ارباب تلفن ۷۸۱۳۱۱

مجالس ترحیم

باتاسف درگذشت مرحوم **اسمعیل زهدی** برادر گرامی تیمسار سرلشگرزهدی ریاست‌دفاع‌غیرنظامی شهرداری پایتخت رابه اطلاع‌می‌رساند .
مجلس ترحیم زنانه ومردانه آن‌شادروان ازساعت۵ تا ۷ بعداز ظهر روزسه‌شنبه ۴۹ر۱۲ر۲۵ در مسجد مجدبرگزار خواهد شد .
شهردار پایتخت
آ ـ ۸۴۴۹۶

بانهایت تاسف درگذشت شادروان **اسمعیل زهدی** برادر عزیز خود را باطلاع اقوام و دوستان گرام میرساند مجلس ترحیم زنانه و مردانه روز سه‌شنبه ۴۹ر۱۲ر۲۵ از ساعت ۵ الی ۷ بعداز ظهر در مسجد مجد منعقد میباشد .
سرلشگر ابراهیم زهدی
آ ـ ۳۷۱۱۳

بانهایت تاسف درگذشت شادروان **آقای اسمعیل زهدی** افسر بازنشسته ارتش را باطلاع اقوام و دوستان گرام میرساند مجلس ترحیم‌زنانه‌ومردانه روز سه‌شنبه ۴۹ر۱۲ر۲۵ از ساعت ۵تا۷ بعد ازظهر در مسجد مجد منعقد خواهدشد.
خانواده های : زهدی . پرویزی. کوثریان. پرورنده . عبدالرحمن. قاری .ملایری. قائم‌مقامی . کورس. مبینی . ذوالفقاری . بیداربخت.جدیدی . حمید. شیراخ.خسروشاهی. معین‌زاده . خواجوی . امینی.ناظم زاده . قلی زاده .سررشته داری . مینوئی. فرش نشانی . ضیائی . علائی .
آ ـ ۳۷۱۱۵

به تیمسار سرلشگر زهدی و سایر بازماندگان آن مرحوم مصیبت وارده را تسلیت می‌گوئیم

بانهایت تاسف درگذشت فقیده سعیده **زهراخوانساری** والده گرامی دوست عزیزمان را باطلاع سایر دوستان و آشنایان میرسانیم مجلس ترحیم مردانه در ساعت ۲و نیم الی ۴ونیم وختم زنانه از ساعت ۴ ونیم الی ۶ونیم بعد ازظهر روز سه شنبه ۲۵ اسفند ماه جاری در خانقاه صفی علیشاه منعقد میباشد .
دکتر حسنعلی خوش عاطفه . دکتر علی دفتریان . مهندس یوسف سعیدائی . احمد شکوهی . عبداله عقیلی. محمود نوائی . یوسف راد. عباس جعفری. دکترتقی‌اعتمادی. محمود صیرفی.دکترمسعود تقی بیگی. دکتر ناصر تقی‌بیگی. ابراهیم کریم آبادی . علی شفائی . هوشنگ پروین . محسن رجائی . لطفعلی زند
آ ـ ۳۷۰۵۳

با نهایت تاثر درگذشت فقیده سعیده **زهرا خوانساری** والده آقای دکتراصغر خوانساری دوست‌عزیزمان رابه اطلاع سایر دوستان و آشنایان میرسانیم . مجلس ختم مردانه ساعت ۲ونیم تا ۴ونیم بعد از ظهر روز سه‌شنبه ۲۵ اسفند ماه ۱۳۴۹ وختم زنانه ساعت ۴ونیم تا ۶ونیم همانروز در خانقاه صفی علیشاه منعقد خواهد بود.
فرامرز زعیمی. احمد فرسوده . پرویز سمیعی . عباس کافی . ایرج کافی
آ ـ ۳۷۱۵۹

بدینوسیله درگذشت شادروان‌**زهرا خوانساری** را باطلاع بستگان و دوستان‌وآشنایان میرساند . مجلس‌ترحیم مردانه روز سه شنبه ۲۵ اسفند ماه ۱۳۴۹ از ساعت ۲ ونیم الی ۴ونیم بعد از ظهر ومجلس ترحیم زنانه در همانروز در ساعت ۴ونیم الی ۶ ونیم بعد از ظهر در خانقاه صفی علیشاه برگزار میشود .
خانواده های : خوانساری . معراجی . داورپناه.صدر. صائبی . نگارنده . پاکباز . منصوری موید . معین زاده . سیاوشی . کاظمی . شهیدی . جوادی . قرآذر . صدری . مدنی . ثانوی . احمدی . قاضی سعیدی. ابراهیمی
آ ـ ۳۷۰۵۳

بعموم بازماندگان آن مرحوم مصیبت وارده را تسلیت می‌گوئیم

کل نفس ذائقة الموت

فوت شادروان **علی شادیان خلخالی خمسی** را باطلاع دوستان و فامیل محترم میرساند مجلس ترحیم مردانه وزنانه آن مرحوم روز سه‌شنبه ۴۹ر۱۲ر۲۵ از ساعت ۳تاه ونیم بعدازظهر در مسجد علی‌بن موسی‌الرضا (ع) واقع در شهناز صفای شرقی ایستگاه مسجد منعقد خواهد بود .
خانواده های: مرتضوی.مرادی . سلیمانی. عظیمی. قاضی‌پور. صمدی. نصیری. قدرتی . مجیدیان . شادیان
آ ـ ۳۷۱۲۱

بعموم بازماندگان آن مرحوم مصیبت وارده را تسلیت میدهیم

بسمه تعالی

بمناسبت فوت مرحوم خلد مقام ثقةالاسلام **آقای حاجی میرزاآقا برزرودی** که از علماء و دانشمندان شهرستان نطنز بودند مجلس ترحیمی عصر روز سه‌شنبه در مسجد مجد منعقد میگردد شرکت در مجلس تجلیل از مقام علم و روحانیت است .
محمد غروی
آ ـ ۳۷۱۰۳

بازگشت همه بسوی اوست

بمناسبت فوت مرحوم شادروان‌ثقةالاسلام **آقای حاج‌میرزاآقا برزرودی** را که یکی از علماء و دانشمندان نطنز بودند ، باطلاع همشهریهای محترم میرساند مجلس ختم سه‌شنبه بعدازظهر در مسجد مجد منعقد خواهد بود .
زین‌العابدین انصاری
آ ـ ۳۷۱۰۳

باکمال تاسف درگذشت شادروان حجت‌الاسلام **آقای حاج‌شیخ‌میرزا آقای برزرودی** یکی از علمای شهرستان‌نطنز را باطلاع همشهریان محترم میرساند .
هیئت متوسلین بامام حسین علیه‌السلام‌اهالی برزنطنز
آ ـ ۳۷۱۰۳

بانهایت تاسف درگذشت حجت‌الاسلام **آقای حاج شیخ میرزاآقا برزرودی** عموی آقای سیدشمس‌الدین حسینی‌برزی کارمند این اداره راباطلاع همکاران محترم میرساندمجلس ختم زنانه و مردانه روز سه‌شنبه ۴۹ر۱۲ر۲۵ از ساعت۲ونیم تا۴ونیم بعدازظهر در مسجد مجد منعقد خواهد بود .
رئیس اداره آموزش وپرورش ناحیه ۵ تهران ـ جلالیان
آ ـ ۳۷۱۰۳

دوستان و آشنایان شادروان ثقةالاسلام **آقای حاج شیخ‌میرزا آقابرزرودی** بزرگ خاندان برزرودی و عالم‌وروحانی بخش برزرود نطنزراباطلاع میرسانند . مجلس ترحیم زنانه و مردانه آن فقید سعید از ساعت ۲ونیم تا۴ونیم بعداز ظهر روز سه‌شنبه ۴۹ر۱۲ر۲۵ در مسجد مجد منعقد خواهدبود.
حسین هنجنی ، محققی ، حسن ضابطی ، سرهنگ‌سید مصطفی صفوی ، سرهنگ شریفی ، مهندس طاهری،رباطی، میرسیدمحمد مرتضویان ، دکتر حکیم‌زاده ، سلیمانی‌ابیانه کوتاهی ، صدوقی ، عظیم‌نژاد ، کمجانی ، قاسمی
آ ـ ۳۷۱۰۳

باانده فراوان درگذشت بزرگ خاندان خود حجةالاسلام **آقای حاج‌شیخ‌میرزا آقابرزرودی** که از روحانیون نطنز و توابع و مورد احترام خاص آن منطقه بوده است باطلاع میرساند . مجلس ترحیم مردانه وزنانه آن مرحوم سه‌شنبه ۲۵ اسفندماه از ساعت ۲ونیم تا ۴ونیم بعدازظهر در مسجد مجد منعقد خواهد بود .
حاجیه جانجان ، خانم آغا ، خاورسلطان ، فاطمه ، پروین و رضوان برزرودی ، فاطمه برزی ، پری ، مهین و بهاررهگو ، مهندس سیدعباس حسینی برزی ، سیدحبیب‌اله سلیمانی ، سیدشمس‌الدین حسینی ، سیدرضا صفوی ، ماشاءاله سلیمانی ، سیدعباس میرزاسلیمانی ، سرهنگ‌اکبر میرزائی ، محمدعلی میرزائی ، حاج‌حسن باقری،جمال‌رهگو.
خانواده‌های : هاتفی‌نژاد ، صفوی‌زاده ، برزی ، ایزدبخش میرزاباقری ، کاظمی
آ ـ ۳۷۱۰۳

بعموم افراد خانواده‌های عزادار بویژه بازماندگان آن مرحوم مصیبت وارده را تسلیت میدهیم

مجالس وعظ و سوگواری

حسب‌المعمول از چهار شنبه نوزدهم محرم یك دهه از ساعت هشت صبح تا یازده عزای خامس آل عبا(ع) درمنزل حضرت آیةالله تقفی دام‌ظله برقرار است
الاحقر سید حسن دروی

سپاسگزاری

بدینوسیله از کلیه دوستان و همکاران و فامیل های محترمیکه در مراسم تشییع و ختم و هفته برادر عزیزمان شادروان **جهانگیر مطیعی** که درتهران ـ گلپایگان ـ آبادان ـ ماه شهر برگزار گردید شرکت فرموده و یا وسیله‌تلگراف وتلفن مارا مورد مرحمت قرار داده‌اند صمیمانه سپاسگزاری نموده از خداوند یکتا برای همگی سلامت و طول عمر خواستاریم .
برادران مطیعی .مولود گورابی . مهوش مطیعی
آ ـ ۳۷۱۴۷

تشکر و اعتذار

از کلیه سروران گرامی تیمساران معظم ، همکاران دانشمند و همقطاران عزیز که در مورد فوت برادرم در افغانستان حضورا یا کتبی و شفاهی ابراز عنایت و همدردی فرموده‌اند سپاسگزاری و تشکر مینماید چنانچه بعلت تالمات روحی در شرفیابی تاخیری حاصل شود امید عفو دارد
سرگرد دکتر افغان
آ ـ ۸۳۶۵۴

جناب آقای محمد حسن رهبر

مصیبت‌وارده درگذشت شادروان دکتر دادمرز رابعموم بازماندگان و فامیل محترم مخصوصا به انجناب تسلیت میگوئیم .
محمد علی کتانی و بانو
آ ـ ۸۳۶۷۴

جناب آقای دکتر دادمرز

باکمال تاسف و تاثر فوت مرحومه بانو نصرت زمردیان، همسر حاج عباسعلی‌زمردیان راباطلاع اقوام و دوستان‌میرسانند مجلس ترحیم مردانه روز سه‌شنبه ۴۹ر۱۲ر۲۵ از ساعت ۳ تا ۵ونیم بعد از ظهر در مسجد هدایت خیابان اسلامبول و ختم زنانه همانروز و همانساعت در منزل ان مرحومه واقع‌درخیابان ایران (عین‌الدوله) ایستگاه روحی کوچه معزالدوله پلاك ۴۲ منعقد میباشد .
حاج عباسعلی زمردیان ، علی زمردیان ، حسن‌زمردیان، فروغ زمردیان ، سرور زمردیان ، حسین اخوان شریف ، حاج عبدالرحیم زمردیان ، حاج عبدالعلی زمردیان ، حاج عبدالحسین زمردیان ، حاج عبدالرسول زمردیان ، حاج جلال زمردیان ، حاج علیمحمد زمردیان ، حاج احمد زمردیان ، حاج محمدعلی ساعتچی ، حاج محمود زمردیان ، حاج‌رضا زمردیان، حاج یوسف زمردیان ، حاج علی زمردیان ، امیر زمردیان ، حاج سید محمد دربندی . حاج سید محمود دربندی . حاج امیر جواهریان ، حاج جعفر جواهریان .
آ ـ ۳۷۱۳۵

به آقای حاج عباسعلی زمردیان و سایر بازماندگان ان مرحومه مصیبت‌وارده را تسلیت میدهیم .

بانهایت تاسف وتاثر درگذشت شادروان **امان‌اله‌خسروانی** را باطلاع بستگان و آشنایان میرساند . مجلس ختم مردانه وزنانه آن مرحوم روز سه‌شنبه ۴۹ر۱۲ر۲۵ از ساعت ۳تاه بعد از ظهر در مسجد حاج حسن واقع در خیابان بوعلی (ازامنه سابق) منعقد میباشد .
خانواده های : خسروانی . قطبی . محمدی . غلامحسین فراهانی . نصیری . سمیعی . مجتبائی. قره‌گزلو. عسگری فراهانی . زمانی . میرسعیدی . گل‌چین نیك فر
آ ـ ۳۷۱۲۳

بعموم بازماندگان آن مرحوم مصیبت وارده را تسلیت میدهیم

بانهایت تاسف فوت مرحومه **بانو نرگس** متعلقه مرحوم حاج محمد باقردائی انارکی و مادر آقای علی مزینی و مادر همسر آقایان موسوی نائینی و میرباقر طباطبائی را باطلاع خویشاوندان و همشهریان و دوستان میرساند مجلس ختم مردانه و زنانه از ساعت ۵ تا ۷ بعداز ظهر روز چهارشنبه ۲۶ اسفند ماه در مسجد مجد منعقد میباشد.
مزینی ، صدریه ، موسوی ، طباطبائی عموئی ،عظیمی، بقائی ، آریانا ، دائی. حاجی بافری. کلانتری ایاز .مهدیزاده. زاهدیان ، غفاری ، کبیر ، قربائی ، فیضی ، انارکی ،عمادی، مهاجر ، برادران ، آقابیگی ، عابدی ، گوهری ، کمالی ، صالحی ، طاهری ، صدیقی ، نیك‌خواه ، اخباری ، امینی ، مظاهری . کلباسی . زاهد . نشاطیان . هاشمیه . صفوی . صفائی . کریمیان . یزدانفر . عابدزاده . پور حیدری .نعمتی سورکی ، شفیعی ، اطهری ، فاطمی ، وثیقی ، عرب ، خادمی ، هاشمی ، افروز ، رحیمی ، زنگی ، ولیخانی ، پیشوا ، کبیری، رادمنش . مستقیمی . یزدان پناه .
آ ـ ۳۷۱۳۹ ـ ۱ـ۲

بعموم بازماندگان آن مرحومه مصیبت‌وارده را تسلیت میدهیم .

در مسجد جامع سقز

هنك ژاندارمری سقز شهادت شادروان تیمسارسرتیپ **ابراهیمی** فرماندهی ناحیه ژاندارمری کردستان و سرکار سرهنك فربد فرماندهی هنك‌ژاندارمری سنندج‌رابازماندگان آنان تسلیت عرض نموده بدین مناسبت مجلس ترحیمی با شرکت کلیه طبقات شهرستان سقز در مورخه ۴۹ر۱۲ر۲۷ درمسجد جامع برپا میدارد .
هنك ژاندارمری سقز
آ ـ ۸۳۶۶۰

خانواده‌های : فروتن ، عبدی ، قاضی، عبیدی ، امیری‌نیا، شیرازی ،کمال‌زاده ،محمدی .سیروس، فتحعلیخانی.ویشکینی. کریمی .

بانهایت تاسف‌وتاثر درگذشت‌نابهنگام **بانو مریم‌عبدی‌را** باطلاع‌دوستان و آشنایان می رساند .
مجلس‌ترحیم مردانه‌وزنانه روز چهارشنبه ۲۶اسفند ماه‌از ساعت و۲نیم تا۴ونیم بعدازظهر درمسجد مجدبرگزارخواهدشد.
حاج‌باقرفروتن .تقی فروتن ، صفیه عبدی ، دکتر صادق قاضی .علیرضا عبیدی. بهجت‌الله کمال‌زاده . محمدامیری‌نیا
آ ـ ۳۷۱۸۵

یادبود

بدینوسیله باطلاع خویشان و آشنایان میرساند که مراسم یادبود شب هفت درگذشت شادروان **زکیه (فاطمه) فرید تهرانی** از ساعت ۳ تاه بعد از ظهر روز سه‌شنبه ۴۹ر۱۲ر۲۵ درآرامگاه فیروز آبادی برگزار میشود .
خانواده فرید تهرانی
آ ـ ۳۷۱۱۹

مراسم سالگرد وفات فقیده تقوی و فضیلت **بانو رضیه‌رضوی** همسر بزرگوار جناب آقای ابوالحسن رضوی شیرازی عصر سه‌شنبه هیجدهم محرم‌در مشهد مقدس حریم آستان قدس رضوی علیه‌السلام برپاخواهد بود .
خاندان رضوی شیرازی ومحلاتی
۲ـ آ ـ ۳۷۰۴۱

تسلیت

دوست‌وهمکار عزیز توفیق آقای مسعود کیمیاگر فوت‌نابهنگام‌برادر عزیزت‌راصمیمانه تسلیت می گوئیم .
روزنامه توفیق

جناب آقای محمد صائبی

بانهایت تاثر و تالم وباقلبی مملو از اندوه درگذشت والده گرامیتان را تسلیت عرض نموده خودرا در غم شما شریك میدانم
جهانگیر زمانیان
آ ـ ۳۷۰۹۷

آقای محمد طالب

مدیران و کارکنان شرکت سهامی کف بانهایت‌تاسف درگذشت برادر گرامتان را در یزد بشما و فامیل محترم طالب تسلیت می‌گویند .
آ ـ ۸۳۲۶۶

همکار ارجمند آقای مهندس پرویز پروانه

فوت ابوی گرامتان را ازطرف خود و کارکنان‌موسسه اصلاح وتهیه نهال و بذر تسلیت عرض مینماید .
مهندس حسینعلی شیبانی
آ ـ ۳۷۱۱۷

آقای محمد جوهری

پزشکان و کارمندان بهداری نیروی دریائی‌شاهنشاهی فوت نابهنگام همسر گرامیتان را تسلیت عرض نموده صبر وشکیبائی و بقای عمر شما و بازماندگان آن مرحومه را از خداوند متعال خواهانند .
بهداری نیروی دریائی شاهنشاهی
آ ـ ۳۷۱۰۷

بانهایت تاسف درگذشت شادروان دکتر داوری را به خانواده و فامیل ودوستان آن مرحوم تسلیت عرض میکنیم
شهریار ـ گوهربانو جمشیدی
آ ـ ۸۳۶۵۶

جناب آقای محمد رضا بریجانیان

بانهایت تاسف مصیبت وارده را تسلیت عرض نموده بقای عمر بازماندگان را از درگاه احدیت مسئلت مینمایم
سید محمد عظیمی
آ ـ ۳۷۱۳۳

جناب آقای دکترقاضی ریاست محترم بیمارستان‌ریوی‌بوعلی

ما پزشکان و کارمندان و پرستاران و کارکنان بیمارستان ریوی بوعلی درسوگ بزرگ آنجناب‌شریك بوده‌مصیبت‌وارده‌را به‌جنابعالی وآنخانواده ارجمند تسلیت عرض‌می‌نمائیم .
آ ـ ۳۷۱۶۵

دوست عزیز خانم ثریا رسولی

مصیبت وارده‌را تسلیت می گویم .
فریده نوابی
آ ـ ۳۱۷۱

جناب آقای دکترآزاد مدیر کل محترم بهداری استان‌نهم

مصیبت‌وارده‌را به آنجناب وخانواده محترم تسلیت‌عرض می‌نمائیم.
دکتر آذری ـ فاقدی وکلیه‌کارکنان بهداری قائن
آ ـ ۸۳۶۹۰

همکار محترم آقای مصطفی مکری

مصیبت‌وارده‌را بشماو عموم بستگان محترم تسلیت عرض‌می‌نمائیم.
کارکنان‌اداره کل اطلاعات

آقای حاج احمد

فوت مادر گرامیتان را تسلیت می‌گویم
مهدی اسکندری
آ ـ ۸۴۳۳۶

جناب آقای منوچهر منتصری

مدیریت و کارکنان گروه فرهنگی شه‌منش مصیبت وارده را به آنجناب و خانواده محترم تسلیت گفته و خود را در این غم بزرك شریك می‌دانند
آ ـ ۳۷۱۵۵

جناب آقای محمد رضا بریجانیان و بانو

مصیبت وارده را تسلیت گفته بقاء عمر بازماندگان‌را از خداوند متعال مسئلت مینمایند
مهدی زاده . ایزدی‌فر. بهمنیه بیك‌پور . جام سحر آزاد الماسیان. میرعلوی. ولی زاده اسکندانی . صفائی. میرموسوی . بیگلی. فتاحی .فائم‌خواه. شهرزاده
آ ـ ۳۷۱۵۱

بلیط مسافرت عیدپیدا نمیشود

حرکت قطارهای فوق‌العاده راه آهن از امروز شروع شد ولی‌ابوه‌مراجعه مسافران‌چندان است‌که راه‌آهن وبه موسسات مسافربری هیچیك جوابگو نیستند و در نتیجه با وجود حرکت سی قطار و هزار اتوبوس و دهها پرواز هواپیماز هم‌اکنون صدها اتومبیل سواری و وسایل شخصی برای حمل مسافر در ایام عید ، در دفاتر و موسسات مسافربری ثبت نام کرده‌اند .

*** آغاز حرکت**

امروز ازایستگاه تهران‌پانزده قطار مسافربری‌به شهرهاحرکت کرد و پانزده قطار نیز باین ایستگاه وارد شد . اجتماع مسافران در سالن ایستگاه‌بقدری است که عبور از آنجا ممکن نیست ومسافران برای پیداکردن قطار خود سرگیجه‌میگیرند واین وضع نشانه ازدحام بی‌سابقه‌در ایستگاه راه آهن تهران است .
در موسسات مسافربری نیزاز کثرت مراجعان جانیست واین موسسات اعلام‌داشتند که‌ازفردا روزانه صد تا یکصد و پنجاه اتوبوس به شهرستانها حرکت خواهند داد .

*** مسافران سرگردان**

اکثر مردم‌در همین چند روز اخیر برای‌تهیه‌بلیط‌بفکر افتاده‌اند غافل از آنکه تعداد بلیط قطار و هواپیما محدود و تقاضافراوان است بطوریکه یکساعت تاخیرو یا سرعت در رسیدن به دفتر فروش‌بلیط‌سرنوشت‌سفرعده‌کثیری از مسافرین عیدرا تغییر میدهد.
بلیط قطار از پانزده روزپیش بفروش رفتو اکنون هر مراجعه کننده با جواب منفی روبرو میشود چون بلیطی نمانده که به کسی فروخته شود .
تقاضای‌بلیط‌برای‌شهرمشهدبیش از سایر شهرهاست . درواقع مردم تلاش میکنند که هر طور شده‌درساعت تحویل‌سال‌درصحن مطهر حضرت امام رضا (ع) باشند .

شیراز و اصفهان از جهت مسافر عید همیشه شلوغ بوده هتلهای درجه یك این دو شهر از یکی دوماه قبل رزرو شده و کسانی که با برنامه قبلی به سفر میروند از چندی قبل بفکر جا بوده‌اند و طبیعی است که بلیط اتوبوس و هواپیما به این دو شهر خواستار فراوان دارد .

هواپیما

وقتی صحبت از سفر پیش می‌آید و مردم بفکرگذراندن‌روز های‌اول‌سال رهسپار شهرستان ها میشوند اغلب ترجیح می ـ دهند که با هواپیما سفر کنند. زمان‌کوتاه تر و وسیله‌راحت‌تر است خصوصا که در اتوبوس مسافر تکمیل است و بقول معروفحتی جای تکان خوردن هم‌نیست و بعلاوه بلیط‌هواپیما بازار سیاه ندارد و مسافر خیالش‌جمع است که درساعت مقرر هواپیما پرواز میکند امسال که بلیط غیر قابل‌انتقال است و ضمنا ساعت حرکت نیز برای مسافر و هواپیما هردو ثابت است تکلیف هردو طرف قضیه روشن است و امسال کمتر کسی در لیست منتظرین بلیط در فرودگاه شانس دارد.

بدنبال هجوم مردم شرکت هواپیمائی ملی‌ایران اعلام کرد که‌از روز چهارشنبه ۲۶ اسفند ماه‌تا دوم فروردین‌سال ۵۰ در ۶ مسیر خود پرواز های فوق‌العاده خواهد داشت .

این‌مسیرهاباتهران ـ شیراز ، تهران مشهد ـ آغاز میشودو از تهران به شهرهای اصفهان کرمان ، زاهدان ویزد نیزپرواز فوق‌العاده خواهد بود .

نرخ ها

همزمان با این‌هجوم وتوجه مردم‌به‌شهرستانهادرشهرداریها و بهداریهای شهرستانها تلاش فوق‌العاده ای مشاهده میشود ولی با وجود تمام نرخ گذاریها و فعالیتها کمبرای جلوگیری از اجحاف در هتلها و رستوران هامیشودمعهذامسافرنوروزقیمت هر چیز را به دویا سه برابر میپردازد .

در بعضی از شهرستانها هتلداران قبلا اعلام کردند که اطاقها رزرو شدهواین سیاست کلی آنهاست‌که همه ساله‌اعمال میکنند تابتوانند اطاقهای‌خودرا به قیمت بیشتری‌دراختیارمسافر قرار دهند ومسافر نوروز وقتی وارد شهری میشود فقط به‌فکر اینست که زودتر چمدانهایش را در اطاقی بگذارد واطمینان داشته باشد که تا روز موعود این محل بنام‌او ثبت شده‌است.

دریاچه مصنوعی قایقرانی گشایش یافت

دیروز طی مراسمی که باحضور آقایان سام استاندار اصفهان و مهندس شیبانی رئیس واحد ساختمانی کارخانه آریامهر در باشگاه قایقرانی ذوب‌آهن برپا شد دریاچه مصنوعی قایقرانی اصفهان گشایش یافت .

اطلاعیه شهرداری صومعه‌سرا

شهرداری صومعه‌سرا در اجرای تبصره ۲ ماده ۱۶ قانون نوسازی و عمران شهری اجرای طرح وتعریض خیابان رضاشاه کبیر را از میدان محمدیه باطلاع عموم میرساند .
خیابان مذکور بطول ۱۱۸۰ متر و عرض ۱۸ متربرطبق‌نقشه موجود در شهرداری تعریض خواهد شد .
جمع کل غرامت عرضه واعیان وحق پیشه‌وکسب۶۰۷۱۰۸۳ر۵۰ ریال و حق مرغوبیت ۲۴۴۹۴۳۹ر۶۴ ریال میباشد تاریخ شروع از بیست‌ودوم اسفند (۴۹ر۱۲ر۲۲) و مدت اعتراض از تاریخ نشر آگهی تادوماه و محل قبول اعتراض دفتر شهرداری‌خواهد بود مفاد فهرست جامع طرح در محل شهرداری برای ملاحظه عموم الصاق شده است .
معترضین باید ذیل برك اعتراضی نشانی کامل و روشن‌خود راقید فرمایند در ضمن مقارن بااین آگهی نتیجه ارزیابی‌املاك وسیله پست سفارشی برای ساکنین یا معترضین ارسال‌خواهد شد و مفاد این آگهی در معابر محل و ساختمان شهرداری الصاق است .
آ ـ ۸۳۶۷۸ **شهردار صومعه‌سرا ـ رفعتی**

آگهی دعوت

ازآقایان صاحبان سهام‌شرکت سهامی پلاسکو دعوت میشودکه درساعت ۴بعدازظهر روزشنبه ۱۰ر۱ر۵۰ در مجمع عمومی عادی صاحبان سهام که بطور فوق‌العاده تشکیل میشود در محل شرکت واقع در خیابان شاه ساختمان آلومینیوم طبقه ۱۱ حضور بهمرسانند .
دستور جلسه :
انتخاب هیئت مدیره وبازرس
آ ـ ۳۷۱۶۹ **شرکت سهامی پلاسکو**

از اول فروردین ماه ۱۳۵۰

آدرس جدید شرکت ساختمانی ماهدشت

خیابان پهلوی . کوچه فیروزگر . پلاك ۱۲ و تلفنهای ۶۶۷۹۲۳ و ۴۴۶۳۱ خواهد بود .
شرکت ساختمانی ماهدشت

دعوت شهرداران برای شرکت در کلاس مدیریت

چون برطبق آئین‌نامه اصلاحی احراز سمت شهردار مصوب ۳۱ر۹ر۱۳۴۹ هیئت وزیران کسانی که در تاریخ ۴۶ر۱۰ر۱۶ عهده‌دار سمت شهردار بوده‌اند در صورتیکه صلاحیت آنان‌مورد تایید وزارت کشور باشد ودوره آموزش مدیریت شهرداری را که از طرف وزارت کشور تاسیس خواهد شدباموفقیت‌بگذرانند انتخاب مجدد آنان بسمت شهردار بارعایت درجه محل تصدی سابق آنها وبدون رعایت شرط مذکور دربند (د) ماده یك آئین‌نامه فوق‌الاشعار بلامانع است بدینوسیله از آقایان‌نامبرده زیر که تاکنون از طرف کمیسیون مربوطه برای گذرانیدن کلاس آموزش مدیریت شهرداری واجد شرایط لازم‌تشخیص داده شده‌اند دعوت مینماید که در یکی از روزهای ۱۶ر۱۵ر۱۴ فروردین ماه ۱۳۵۰ برای ثبت‌نام و شرکت در کلاس مزبوربه اتحادیه شهرداریها مراجعه نمایند .

۱ـ آقای مولاعبداله مولائی	شهردار	هویزه
۲ـ آقای الهقلی معفو	«	گراش
۳ـ آقای حاجی‌وجدانی‌فر	«	پهلویدژ
۴ـ آقای سیدجواد حجازیان	«	رامیان
۵ـ آقای عباس ایلخانی‌زاده	«	اشنویه
۶ـ آقای اکبر کریمی	«	شاه‌آباداماکو
۷ـ آقای حسین سنگچولی	شهردار	نیشابور
۸ـ آقای مصطفی مهرجو	«	پاوه
۹ـ آقای حسین ملك‌زاده	«	مهریز
۱۰ـ آقای علی علیچی	«	زارچ
۱۱ـ آقای عباس عظیمی	«	انارك
۱۲ـ آقای ولی‌اله بهزادی	«	کلاردشت
۱۳ـ آقای جلال علائی	«	تربت‌جام
۱۴ـ آقای رضا رمضانیان	«	باجگیران
۱۵ـ آقای کریم صدرزاده	«	فردوس
۱۶ـ آقای سیدمحمد حسینی	«	درزود
۱۷ـ آقای محمد نوری	«	سقز
۱۸ـ آقای سیدحسن‌موسوی	«	گز
۱۹ـ آقای سیدعلی فهیمی	«	بافق
۲۰ـ آقای عبداله مشهوری	«	خواف
۲۱ـ آقای افلاطون میرحسینی	«	راین
۲۲ـ آقای احمد واله	«	بجستان
۲۳ـ آقای نصراله نیکو	«	درچه‌پیاز
۲۴ـ آقای افراسیاب یزدانپناه	«	جوپار
۲۵ـ آقای مهدی اصله‌بیکی	«	کلاله
۲۶ـ آقای سیدتقی رسولی	شهردار	امیرکلا
۲۷ـ آقای‌محمدرضاعباسی‌زاده	«	اهرم
۲۸ـ آقای عبدالرضاسالمی	«	شادکان
۲۹ـ آقای حبیب‌اله نیرومند	«	مامونیه
۳۰ـ آقای هوشنك فبادی	«	شیرکاه
۳۱ـ آقای حبیب‌اله دیبا	«	کاخك
۳۲ـ آقای حاج‌علم‌مبارکی	«	کنارك
۳۳ـ آقای رجبعلی دانائی‌فر	«	صالح‌آباد
۳۴ـ آقای علی‌عباسی‌راد	«	اردکان‌یزد
۳۵ـ آقای حسینقلی‌سلطانی	«	سابق‌داران
۳۶ـ آقای احمد فراگزلو	«	سابق‌اراك
۳۷ـ آقای امیرهوشنك‌محتشم	«	سابق رنجان
۳۸ـ آقای محمدحسین‌عضدی	«	شاه‌آباد غرب
۳۹ـ آقای حبیب‌اله صدیقی	«	برازجان
۴۰ـ آقای حسن‌برومندفامیلی	«	سمنان
۴۱ـ آقای ابوالقاسم دادگو	«	قم
۴۲ـ آقای علیجان درویشی	«	بندرگز
۴۳ـ آقای صادق خاوری	«	گرگان
۴۴ـ آقای مصطفی امیرپناهی	«	تبریز
۴۵ـ آقای محمدامین‌هاشمی‌پور	«	جاسك
۴۶ـ آقای هادی صادقی	«	الیگودرز
۴۷ـ آقای بیژن توکلیان	خامنه	
۴۸ـ آقای احمد گلیان	«	رودهن
۴۹ـ آقای باقر رضوی	«	ملایر
۵۰ـ آقای حسن شریعتی‌مقدم	«	یزد
۵۱ـ خداداد شیروانی	«	رامهرمز
۵۲ـ آقای عبدالعلی‌فهرمانی	«	فیض‌آباد
۵۳ـ آقای ایرج فرزانه	«	کازرون
۵۴ـ آقای احمد مهرانپور	«	ممسنی
۵۵ـ آقای ابوالفتح شهابی	«	بافت
۵۶ـ آقای نصرت‌اله شفیعی	«	لرد کان
۵۷ـ آقای سیدحسن طباطبائی	«	بم
۵۸ـ آقای‌ملك‌مصورخواجه‌نوری	«	زاهدان
۵۹ـ آقای محمدصادق فروتن	«	بجنورد
۶۰ـ آقای شهاب‌الدین‌مشکوتی	«	همدان
۶۱ـ آقای سهراب اریس	«	خشکبیجار
۶۲ـ آقای اسداله هدایتی	«	اردکان
۶۳ـ آقای مظفر قهرمانی	«	دره‌گز
۶۴ـ آقای نصرت‌اله فرهی	«	تویسرکان
۶۵ـ آقای محمدعلی امینی	«	بجستان
۶۶ـ آقای علی‌حسنپور خلخالی	«	پیرانشهر
۶۷ـ آقای یداله سالکی	«	فیرورق
۶۸ـ آقای محمدعلی‌برومند	«	نراق
۶۹ـ آقای احمد گلچین	«	جویبار
۷۰ـ آقای حسن سعادت‌فر	«	نطنز
۷۱ـ آقای علی امیرمعزی	«	بروجن
۷۲ـ آقای اسمعیل برقی	«	آستانه اشرفیه
۷۳ـ آقای حسین غلامرضائی	«	برازجان
۷۴ـ آقای نصراله طاهری	«	هرسین
۷۵ـ آقای عباس هاشمی	«	محلات

۱ـ کلاسها از روز ۱۷ فروردین ماه ۱۳۵۰ آغاز و مدت آموزش ۲ ماه‌میباشد .
۲ـ هزینه رفت‌وبرگشت و مخارج مدت اقامت در تهران بعهده شرکت کنندگان در کلاس خواهد بود .
۳ـ شرکت در کلاس وتوفیق در امتحانات بهیچوجه الزام و تعهدی برای وزارت کشور درتهیه شغل‌برای‌شرکت کنندگان بوجود نخواهد آورد .
۴ـ کسانی که دوره آموزش را باموفقیت بگذرانند از این مزیت استفاده خواهند نمودکه درصورتی که از طرف انجمن یکی از شهرها ویا براساس ماده ۴۲ قانون شهرداری بسمت شهردار انتخاب گردند و واجد شرایط لازم دیگر نیز باشند از شرط مذکور دربند «د» ماده یك آئین‌نامه احراز سمت شهردار و داشتن مدرك تحصیلی لازم معاف خواهند بود .
وزارت کشور
۲ـ ۱ـ آ ـ ۸۴۳۳۲

اطلاعات

۱۳۰۹

دوشنبه ـ بیست و چهارم اسفند ماه ۱۳۴۹
هفدهم محرم ۱۳۹۱ ـ پانزدهم مارس ۱۹۷۱
شماره ۱۳۴۴۴ ـ سال چهل و پنجم
استخراج دکتر ریاضی کرمانی

ساعات شرعی

اذان صبح ..... ساعت ٤ و ٤٣ دقیقه
طلوع آفتاب ..... ساعت ٦و١٤ دقیقه
ظهر شرعی ..... ساعت ١٢و١٥ دقیقه
اذان مغرب ..... ساعت ٦ و ٢٩ دقیقه

آقای هویدا نخست وزیر ، بعداز ظهردیروز درمراسم اولین هفته صنایع فلزی ایران وروز ذوب‌آهن شرکت کرد .
عکس نخست وزیررا درحالیکه‌آقایان دکتر امیرعلی شیبانی مدیر عامل شرکت ملی ذوب‌آهن ایران(نفر اول سمت چپ) و دکتر امین رئیس دانشگاه صنعتی آریامهر(نفر سوم از سمت چپ) در معیت وی میباشند هنگام‌ورود به‌دانشگاه‌صنعتی آریامهر نشان میدهد .

اجازه‌ساختمان خارج‌ازمحدوده تصویب‌شد

به تصویب انجمن شهر اراضی اطراف تهران از طلسم طرح جامع خارج شد و از این‌پس درخارج از محدوده نیز اجازه ساختمان داده میشود .

این‌تصمیم در آخرین جلسه انجمن در سال کهنه اتخاذ گردید با تصویب طرح جدید ساختمان و آپارتمان سازی در اطراف تهران بزرگ آزاد شد واینکار بجای آنکه مانندگذشته بوسیله افراد و واحد های کوچک بخش خصوصی انجام شود بعهده اشخاص حقیقی و حقوقی بسرمایه و بابرنامه‌واگذار گردید .شهردار در این جلسه گفت : با این اقدام در امر ساختمان تحولی ایجاد میشود و رونق چشمگیر اقتصادی‌ایجاد خواهد شد .

متن پیشنهاد شهرداری

متن پیشنهاد شهرداری که بتصویب‌انجمن رسید باین‌شرح است :

مقررات مربوط بصدور پروانه آپارتمان سازی در خارج از محدوده پنجساله :

۱ـ تقاضای صدور پروانه با ضوابط کلی طرح جامع و ملحقات آن که بتصویب انجمن شهرتهران رسیده است‌مباینتی نداشته باشد .

۲ـاجازه‌ساختمان با رعایت منطقه بندی طرح جامع بشرح زیر صادر گردد :

الف : مساحت زیربنا در مناطق مسکونی با تراکم کم‌صد در صد مساحت زمین .

ب ـمساحت‌زیر بنا درمناطق مسکونی‌باتراکم متوسط‌دویست در صد مساحت زمین .

پ : مساحت زیر بنا در مناطق مسکونی با تراکم زیاد دویست وپنجاه در صدمساحت زمین .

بقیه در صفحه ۲۵

فقط ۵ روز

دیگر فرصت دارید تا با افتتاح حساب تشکیل سرمایه در

بانک عمران

درقرعه‌کشی دوجایزه از ۹ هزارتومان جایزه مادام‌العمر

امسال شرکت کنید

معافیت مالیاتی کشاورزی

از طرف وزارت دارائی به کلیه مراجع مالیاتی در سراسر کشور دستور داده شد چنانچه نتیجه ممیزی محصولات‌کشاورزی بارعایت معافیت های مقرر در قانون در حد نصاب معافیت از پرداخت مالیات قرارگیرد ، مراتب راکتبا مبنی برمعافیت به مودیان مربوطه ابلاغ نمایند، دستور صادره‌که در جهت رفاه حال‌مودیان‌مالیات کشاورزی صورت گرفته است تکلیف این قبیل‌مودیان را بدون لزوم مراجعه به ادارات دارائی ورسیدگی به کیفیت ممیزی‌روشن میسازد، از طرف دیگر نیز کمیسیون های‌کشاورزی‌مجبورنخواهند بود برای رسیدگی به اعتراضات آن‌عده ازمودیانی که اصولا مقدار برداشت محصولات کشاورزی آنان درحد نصاب معاف ازمالیات میباشد اتلاف وقت نمایند .

اطلاعیه

بانك صادرات ایران باطلاع عموم‌میرساند

که‌سیصد شعبه ازشعب این‌بانك در تعطیلات نوروز در سراسر ایران برای انجام مراجعات مشتریان محترم و از جمله برای پرداخت و دریافت ازحساب درگردش باز و مشغول کار میباشند .

ضمنا برای تسهیل‌کار مراجعین‌درشعبه هائی که دراین ایام تعطیل هستند نشانی نزدیکترین شعبه‌ای که باز می‌باشد اعلام شده است .

صندوق پس انداز بانک ملی ایران

در بزرگترین قرعه کشی سال میلیون ها تومان جایزه میدهد

۴۰۰ جایزه ممتاز و بزرگ از ۵۰،۰۰۰ ریالی تا ۲،۵۰۰،۰۰۰ ریالی و هزاران جایزه دیگر

جایزه اول	پانصد برابر موجودی حداکثر	۲۵۰،۰۰۰ ریال
" دوم	" " " "	۲۴۰،۰۰۰ "
" سوم	" " " "	۲۳۰،۰۰۰ "
" چهارم	" " " "	۲۲۰،۰۰۰ "
" پنجم	" " " "	۲۱۰،۰۰۰ "
" ششم	" " " "	۲۰۰،۰۰۰ "
" هفتم	" " " "	۱۹۰،۰۰۰ "
" هشتم	" " " "	۱۸۰،۰۰۰ "
" نهم	" " " "	۱۷۰،۰۰۰ "
" دهم	" " " "	۱۶۰،۰۰۰ "
" یازدهم	" " " "	۱۵۰،۰۰۰ "
" دوازدهم	" " " "	۱۴۰،۰۰۰ "
" سیزدهم	" " " "	۱۳۰،۰۰۰ "
" چهاردهم	" " " "	۱۲۰،۰۰۰ "
" پانزدهم	" " " "	۱۱۰،۰۰۰ "

فقط ۵ روز دیگر فرصت دارید.

و

سی و پنج جایزه یکصد هزار تومانی و ۳۵۰ جایزه پنج هزار تومانی

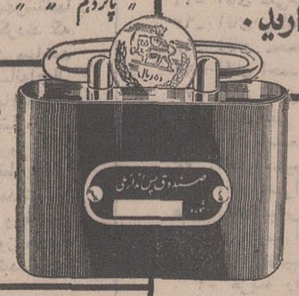

توجه

جوائز بالا به کسانی تعلق میگیرد که تا آخر اسفند ماه ۱۳۴۹ یکهزار ریال یا بیشتر در حساب پس انداز خود موجودی داشته باشند

جوائز ممتاز و بزرگ به‌نسبت ۵۰۰ برابر موجودی پرداخت میشود

حداکثر جایزه : ۲۵۰،۰۰۰ تومان = ۵۰۰×۵۰۰ تومان

برنامه مخصوص نوروز ۱۳۵۰

سینما امپایر

کاترین دونوو
جک لمون
در فیلم زنگی

احمق‌های ماه اپریل

The April Fools

باشرکت: پیتر لافورد
شارل بوایه ـ میرنا لوی
جک وستون
محصول کمپانی سینماسنتر فیلمز

سئانسها ۱۱٫۱۵ صبح ـ ۱٫۳۰ ـ ۳٫۳۰ ـ ۵٫۳۰ ـ ۷٫۳۰ ـ ۹٫۴۵ بعدازظهر

درتمام ایام تعطیلات نوروزی یك سئانس از ساعت ۱٫۳۰ بعد ازظهر بطور فوق‌العاده نمایش داده می‌شود .

اطلاعات

دختران و پسران

یکشنبه‌ها منتشر میشود

آگهی جهت اطلاع

مودیان مالیات اراضی

وزارت دارائی باطلاع کلیه مودیان محترم بقایای مالیات اراضی که تاکنون موفق بواریز بدهی مالیات اراضی سال های ۱۳۳۷ تا ۱۳۴۰ خودنشده‌اند میرساند در صورتیکه تابایان اسفند ماه سال جاری جهت پرداخت وواریز بدهی خود از این بابت اقدام کنند علاوه بر تسریع در دادن مفاصا حساب مالیاتی آنان از پرداخت جریمه مقرر نیز معاف خواهند شد .

برای مزید اطلاع یاد آوری مینماید که مودیان محترم مالیاتی در صورت استفاده از این فرصت علاوه بربخشودگی جریمه مقرره مشمول پرداخت زیان دیرکرد کمتری خواهند شد زیرا مطابق ماده ۴۳۰ قانون اصلاح قانون مالیاتهای مستقیم مبداء احتساب زیان دیرکرد بقایای مالیاتی که از تاریخ ۴۸٫۱۳٫۲۴ (تاریخ تصویب قانون اصلاحی مذکور) قطعیت پیدا کند تاریخ‌تصویب این اصلاحیه خواهدبود ودر موردبقایای مالیاتی که قبلا قطعیت یافته است زیان دیرکرد از تاریخ‌ابلاغ مالیاتی قطعی تعلق خواهد گرفت . م‌الف ۱۳۰۱۷

وزارت دارائی

مجلس تذکر

بمناسبت‌چهلمین شب درگذشت بانو حاجیه‌معصومه عدل مجلس تذکری در روز چهارشنبه ۲۶ اسفندماه ۱۳۴۹ از ساعت ۶تا۹ بعد از ظهر در منزل آقای صمد خورشید واقع‌درتجریش خیابان دزاشیب پلاك ۲۱۲ برقرار است .

خانواده های خورشید ـ عدل

قابل توجه دارندگان ماشینهای راهسازی

اداره سرویس فنی و قطعات یدکی ماشین های راهسازی «کاترپیلار» بمناسبت نوروز باستانی از جمعه ۲۸ اسفند تا جمعه شش فروردین ماه تعطیل میباشداز موسسات و اشخاصی که احتیاج بسرویس ویا لوازم یدکی ماشینهای کاترپیلار دارند خواهشمند است تا قبل از ۲۸ اسفند ماه با مراجعه به اداره سرویس فنی و قطعات یدکی این شرکت در جاده کرج احتیاجات خودرا مرتفع فرمایند .

شرکت سهامی ماشینهای‌راهسازی
آ ـ ۸۴۲۶۶

کارخانه شیر پاستوریزه تهران

باطلاع عموم میرساند که مقداری از شیرخشك محصول خودرا در دونوع‌بشرح زیرنقدابفروش‌میرساند:

۱ـ نوع زبر کیلوئی ۲۶ ریال
۲ـ نوع نرم کیلوئی ۳۰ ریال

متقاضیان میتوانند همه روزه باستثنای ایام تعطیل ازساعت ۸ صبح تا ۲ بعدازظهر بدفتر کارخانه واقع در کیلومتر هفت جاده جنوبی کرج (جاده قدیم) مراجعه فرمایند . ۱ـ۲ آ ـ ۸۴۰۶۶

در این ستون سفید ، با زنان ومردان نیك‌اندیشی آشنامیشویم که نام آنان ، در صحیفهٔ تاریخ ثبت خواهد گردید