شهبانو با نطق مهم خود فصل تازه‌ای در مناسبات اجتماعی گشودند

شهبانو: مبارزه با تظاهر را از خود من شروع کنید

● من وقتی می‌بینم در تمام پیام ها و نطق ها فقط راجع به‌صفات و اخلاق و رفتار من و بچه های من صحبت میشود رنج میبرم

● میل دارم در مراسمی که شرکت می‌کنم صحبت ها درباره همه مردم ، همه مادرها و همه کودکان باشدنه‌فقط درباره من و بچه هایم

● بهترین پاداش برای من ، خوب کار کردن و فداکاری درراه انجام وظائفی است که باشخاص محول می‌کنم

● اگر اشخاص بیهوده ویا بتظاهر تشویق و یاتنبیه‌شوند ارزش های اجتماعی از بین میروند در صفحه بیستو پنجم

علیاحضرت شهبانو در مراسم جشن پایان سال تحصیلی دانش آموزان شبانه‌روزی های جمعیت خیریه فرح پهلوی، یکی از کودکان دانش آموزرا مورد نوازش ومحبت قرارمیدهند در صفحه بیستو پنجم

کنکور دانشگاه پهلوی انجام شد

● داوطلبان کنکور به ۳۲۲ سئوال در زمینه‌های هوش، زبان فارسی ، انگلیسی و رشته اختصاصی پاسخ دادند

اطلاعات ۱۳۰۴

۲۸ صفحه

پنجشنبه پنجم تیر ماه ۱۳۴۸ . . . . . شماره ۱۲۹۲۴

. . . . . سال چهل وچهارم . . . . . تکشماره ٤ ریال

● دانشگاه تبریز امسال ۱۲۹۰ دانشجو میپذیرد نخست‌وزیر صبح امروز در جلسه کنکوردانشگاه پهلوی حضور یافت

صبح امروز ۶۸۱۷ نفر در تهران و ۲۳۸۵ نفردر شیراز در کنکوررشته طبیعی دانشگاه پهلوی شرکت‌نمودند وبه ۳۲۲ سئوال تستی درزمینه‌های مختلف پاسخ گفتند .

داوطلبان تهران در دانشگاه‌تهران امتحان دادند و از ساعت پنج ونیم صبح بتدریج وارد دانشگاه تهران شدند و بحوزه های خود راهنمائی گردیدند .

آقای دکترنهاوندی رئیس دانشگاه پهلوی از ساعت شش و نیم صبح به دانشگاه تهران آمد و ناظر برگزاری کنکور دانشگاه پهلوی بود

● ۳۲۲ سئوال

امتحان در ساعت هفت صبح آغاز گردید وبرای امتحان هوش ۳۰دقیقه زبان فارسی ۳۰ دقیقه ،زبان‌انگلیسی ۳۰ دقیقه‌و رشته اختصاصی ۶۰دقیقه فرصت داده شده بود و پس از خاتمه امتحان پرسشنامه‌های داوطلبان‌توزیع

بقیة در صفحه‌چهارم

در زدوخورد طرفداران دو تیم‌فوتبال ترکیه

۳ نفر کشته

و۴۰ نفر مجروح شدند

درصفحه۳

مصر اعلام کرد :

جنگده‌های اسرائیل در آسمان پایتخت اردن بپرواز درآمدند

آتش بس اعراب و اسرائیل پایان یافت

● ۱۴ هواپیمای اسرائیلی مواضع اردن را بمباران کردند

● در پیکار سخت هوائی امروزکانال سوئزیك‌میك مصری سرنگون شد

● درجبهه کانال سوئزنبرد شدیدی درگرفت

● طرح تازه صلح شوروی برای خاورمیانه به‌آمریکا تسلیم شد درصفحه۲

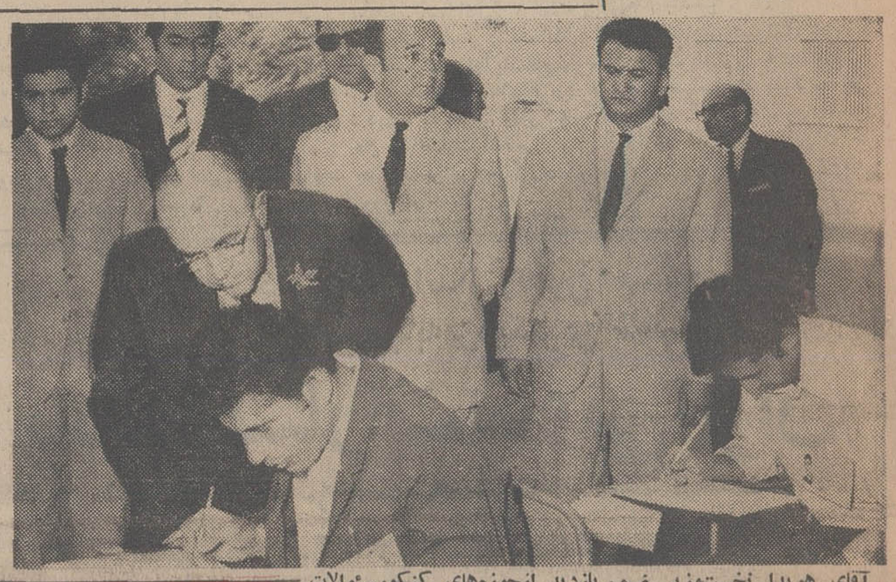

آقای هویدا نخست‌وزیر ضمن بازدید ازحوزه‌های کنکورسئوالات تست زبان را ملاحظه می نماید . آقای دکتر نهاوندی رئیس‌دانشگاه پهلوی و دکتر کاظمیان مدیرکل امور دانشجوئی وزارت علوم در پشت‌سر نخست‌وزیر دیده میشوند.

در اصلاحیه قانون استخدام

مشکل ارتقاءگروه کارمندان حل‌شد

● میزان‌ساعت‌کارکارمندان باید از نظر حفظ‌سلامتی مورد توجه قرار گیرد

نظر کارمندان دولت

درباره قانون استخدام

درصفحات۵و۲۵

شهرداری امروز اعلام‌کرد:

درمحدوده شهر پروانه ساختمان داده میشود

● شرایط واگذاری آب و برق‌به‌ساختمان های‌خارج از محدوده پنجساله در صفحه بیستو پنجم

باحضوروالاحضرت‌شاهدخت فاطمه پهلوی

از خدمات میهمانداران«هما» تجلیل شد

در صفحه بیستو پنجم

پنساتیوا

پاورقی‌جدیداطلاعات

پنساتیوا ، دختر زیبای مکزیکی است ، دختری با چشمان جادوئی و چهره‌ای جذاب که عشق میآفریند

بقیه در صفحه بیستو پنجم

دکتر نامدار دریك‌حادثه رانندگی کشته شد

در صفحه بیستو پنجم

جمعیت شیرو خورشید سرخ گرگان

آگهی پذیرش داوطلب

شرح در صفحه آخر

تغییرات بزرگ

در جوایز

بلیطهای اعانه ملی

بنگاه اعانه ملی با کمال خوشوقتی باطلاع هموطنان عزیز میرساند که از این پس در هر ماه دو نوع بلیط منتشر میگردد :

۱ـ بلیط های ماهانه که هفته اول هر ماه منتشر میشود و جایزه ممتاز آن سه‌برابر شده است .

۲ـ بلیط های عادی که در سه هفته دیگر ماه انتشار می‌یابد و تعداد جوایز بزرك‌آن نزدیك به چهار برابر افزایش یافته است.

توجه شما را به جوایز این دونوع بلیط که شرح آن در صفحه ۱۳ چاپ شده‌است جلب می‌کنیم .

از این تاریخ تلفن های‌دانشگاه صنعتی آریامهر

به شماره های ۹۶۲۰۰۰تا۹۶۲۰۰۵

تغییر یافته و پنج شماره ۹۶۲۰۰۱ تا ۹۶۲۰۰۵ بطور سری به دستگاه تلفن مرکزی دانشگاه وصل شده‌اند تا ارتباط باخارج بطور آسان‌تری صورت‌گیرد .

اطلاعیه شهرداری پایتخت

بنابه پیشنهاد شهرداری و تصویب نامه شماره۴۲۴ـ ۱۲ر۳ر۴۸ انجمن شهر پایتخت مدت قبول تقاضای توافق هزینه اسفالت برای آن دسته از مودیانی که تاکنون‌تقاضای توافق نکرده‌اند تاپایان تیر ماه ۱۳۴۸ تعیین گردیده بنابراین بدهکاران هزینه اسفالت که مایلند از این فرصت و ازمزایای توافق بهره‌مند شوند میتوانند تاآخر وقت اداری روز۳۱ر۴ر۴۸ بنواحی دهگانه و یا باداره کل درآمد شهرداری واقع درخیابان ایرانشهر شمالی چهارراه تخت جمشید مراجعه و تقاضای توافق‌خودرا تسلیم نمایند.

شهردار پایتخت

آگهی استخدام

شیلات جنوب یك نفر مکانیسین برای دستگاه سردخانه دویست تنی بندر عباس بمنظور خدمت در بندر عباس با حقوق مکفی استخدام مینماید . داوطلبان میتوانند بامدارك خود همه روزه از ساعت ۸ صبح الی یك بعدازظهر به کارگزینی شیلات جنوب ایران واقع در خیابان امیرآباد شمالی نبش کوچه همدان مراجعه نمایند.

۱ـ۲ آـ۲۵۶۵۸ شرکت سهامی شیلات

قابل توجه اطباءمحترم‌وداروخانه‌های کشور

قرص ایزونیازید داروپخش دارای پروانه ساخت شماره ۱۲۸۹ ـ۴۷ از وزارت بهداری بقیمت مصرف کننده هرهزار عدد ۶۵ ریال بهرمقدار که لازم باشد موجود و در دسترس کلیه مصرف کنندگان‌قرار دارد.

سازمان پخش و فروش داروپخش تلفن : ۹ـ۳۰۴۳۸۷ و ۳۰۱۰۱۱

درمراسم جشن پایان تحصیلی پیشرو

آـ۲۵۵۸۲ رجوع بصفحه ۱۸

آگهی پذیرش دانشجو در مرکزآموزش سازمان تلویزیون ملی ایران

در صفحه ۵

مدرسه عالی ادبیات وزبانهای خارجی

از تاریخ شنبه ۱۴ تیرماه ۱۳۴۸ ثبت نام مینماید

نشانی : بین ویلا و فیشرآباد ـ خیابان‌اراك شماره ۳۵

تلفن : ۴۱۲۶۷ ـ۶۸۲۹۴

۱ـ۴ آـ۲۵۲۲۶

اطلاعیه شرکت سهامی بیمه شرق

در صفحه ۵

اطلاعیه

کازینوساحلی شکوفه‌نو

شرح در صفحه‌حوادث

شرکت سهامی بیمه البرز

درخدمت بیمه گذاران و مصدومین

بمنظور تسریع درانجام اوامر بیمه‌گذاران محترم و مصدومین

وهمچنین صدور بیمه‌نامه شخص ثالث

با ۴۰ درصد کمتراز نرخ سابق

همه‌روزه از ساعت ۵ر۷ صبح‌الی ۵ر۷ بعدازظهر

شرکت سهامی بیمه البرز آماده خدمت‌می‌باشد متمنی است بمحض وقوع حادثه فورا این شرکت را از جریان مطلع فرمائید تانسبت‌به‌کمك مصدومین اقدام لازم بعمل آید.

اداره مرکزی : طهران : خیابان امیرکبیر شماره ۵ تلفن های ۳۰۴۰۶۲ الی ۳۰۴۰۶۵ و ۳۰۳۹۶۱ و ۳۰۳۹۴۶ «وکا»

اطلاعیه شرکت سهامی بیمه ایران

چون‌مهلت‌قانونی‌بیمه‌مسئولیت‌مدنی‌در مقابل شخص ثالث منقضی است بمنظور تسهیل در صدور بیمه‌نامه دارندگان محترم اتومبیلهای‌سواری شخصی ساعات‌کار شعب‌ونمایندگی های مرکزبدین‌شرح‌افزایش‌یافت.

صبح‌ها : از ساعت ۷ تا ۱۴ بعد از ظهرها ازساعت ۱۶ تا ۲۰

قسمت مرکزی بیمه اتومبیل و شخص ثالث

اداره مرکزی شرکت سهامی‌بیمه‌ایران

شرکت سهامی بیمه‌ایران‌شعبه بازار

شرکت‌سهامی بیمه ایران باجه‌کندی

شرکت‌سهامی بیمه ایران باجه خیابان قزوین

شرکت سهامی بیمه ایران باجه دخانیات

شرکت سهامی بیمه ایران باجه بهجت‌آباد

شرکت سهامی بیمه ایران باجه شمیران

شرکت سهامی بیمه ایران نمایندگی کرج

خیابان شاه ساختمان آلومینیوم

خیابان سعدی

بازار ـ سبزه میدان

شرکت تعاونی تاکسی داران خیابان کندی

باجه سندیکای کامیونداران خیابان‌قزوین

شعبه بانك بیمه‌ایران روبروی‌دخانیات‌خیابان‌قزوین

خیابان شیرازساختمان شرکت سهامی‌بیمه ایران

جاده‌قدیم‌شمیران ـ ایستگاه اسدی جنب بانك ملی

جاده قزوین روبروی فرمانداری

آگهی ثبت نام‌مدرسه‌عالی دختران‌ایران

برای دوره لیسانس دررشته‌های

* زبانهای خارجی مترجمی و منشیگری
* فنون خانه داری
* روانشناسی

در صفحه پنجم

جنگنده‌های اسرائیل بر آسمان پایتخت اردن پرواز کردند

۱۴ هواپیمای اسرائیلی دیشب مدت چند ساعت اردن را بمباران کردند

شوروی یك طرح تازه صلح برای خاورمیانه تهیه کرد

عمان - خبرگزاری فرانسه - رویتر - دیشب هواپیماهای اسرائیلی در دو نوبت مواضع نظامی اردن را باراکت و مسلسل زیر آتش گرفتند و یك بار دو هواپیمای اسرائیلی تا شهر عمان پیش رفتند و مدتی برفراز پایتخت اردن به پرواز درآمدند در حمله دیشب مجموعا چهارده هواپیمای اسرائیلی شرکت داشتند که بنا باظهار یك سخنگوی اسرائیلی بیکی ازشدیدترین حملات هوائی خود علیه اردن دست زدند . بدنبال این حملات دولت اردن از شورای امنیت سازمان ملل درخواست کرد که فورا جلسه فوق‌العاده‌ای برای رسیدگی به اوضاع مرزی اسرائیل و اردن تشکیل دهد .

سخنگوی ارتش اسرائیل اظهار داشت که مناطق بمباران شده مرکز تجمع کماندو ها است و از این نقاط افراد سازمان های نهضت مقاومت فلسطین کیبوتز های اسرائیل رامورد حمله قرار میدادند .

یك سخنگوی نظامی در عمان گفت که در اولین حمله دوهواپیما و در دومین حمله ده هواپیما شرکت داشتند. وی افزود که براثر بمباران های هوائی اسرائیل دو سرباز اردنی کشته شده وشش نفر دیگر زخمی گردیده‌اند این سخنگو گفت که دو هواپیمای اسرائیلی تا عمان پیش آمدند و برفراز پایتخت اردن پرواز کردند اما آتش سنگین توپخانه اردن آنهارا وادار بفرار کرد .

دیروز بار دیگر واحد های توپخانه اسرائیل و مصر در دو سوی کانال سوئز یکدیگر را زیر آتش گرفتند و نبرد که از منطقه قنطره آغاز شده بود بسرعت بمناطق دیگر گسترش یافت سخنگوی ارتش مصر اظهار داشت که توپخانه سنگین مصر توانست مواضع آتشبار های اسرائیل را درهم کوبیده وآتش توپخانه دشمن را خاموش کند.

● **در قاهره**

دولت مصر بار دیگر اسرائیل را بخاطر بنای استحکامات در ساحل شرقی کانال سوئز به نقض مقررات آتش‌بس متهم کرد محمد حسن زیات سخنگوی رسمی دولت مصر در یك مصاحبه مطبوعاتی در پاسخ یکی از خبرنگاران گفت که **اکنون دیگر در جبهه های اعراب واسرائیل مقررات آتش‌بس وجود ندارد . وی گفت اسرائیل نه تنها تصمیمات و قطعنامه های سازمان ملل متحد رابمورد اجرا نمی‌گذارد بلکه همه روزه مقررات آتش‌بس را نقض می‌کند .**

سخنگوی رسمی مصر سپس مسئله مذاکرات چهار دولت بزرك وگفتگو های شوروی و امریکا را در مورد بحران خاور میانه مطرح ساخت وگفت که در مذاکرات اخیر گرومیکو وزیر خارجه شوروی بامقامات مصری جریان گفتگو های چهار جانبه و بعضی مسائل دیگر بمنطقه خاور میانه مورد بررسی قرار گرفت .

زیات گفت مذاکرات چهارجانبه ودوجانبه دولتهای بزرك اگر براساس قطعنامه مورخ ۲۲ نوامبر ۱۹۶۷ شورای امنیت استوار نباشد مفهومی نخواهد داشت .

سخنگوی دولت مصر در پاسخ یکی از خبرنگاران در مورد بحران لبنان و فعالیت کماندوهای این کشور گفت این مسئله مربوط بدولت لبنان است واضافه کرد :

ما نهضت های مقاومت فلسطین را رهبری نمی‌کنیم از این رو نمی‌توانیم درفعالیت های آنها دخالت کنیم.

* **نقشه صلح شوروی**

منابع دیپلماتیك نمونیست درلندن میگویند شوروی یك نقشه جامع صلح که مورد حمایت جمال عبدالناصر است به آمریکا تسلیم کرده است .

طبق این نقشه اولا دول عرب اسرائیل را برسمیت خواهندشناخت وثانیا کشتیرانی در کانال سوئز و خلیج عقبه آزاد خواهد بود و دول بزرك امنیت این منطقه را تضمین میکنند .

اما در این نقشه هرگونه امتیاز ارضی از جانب اعراب به اسرائیل مردود شناخته شده و روی خروج نیروهای اسرائیلی از همه مناطق اشغالی ، بصورت مرحله بمرحله، اصرار ورزیده شده است .

این نقشه نتیجه مشورت های وسیع آندره گرومیکو وزیر خارجه شوروی بامقامات مصری است که در اوایل ماه جاری انجام گرفت . شورویها نقشه خود را بعنوان نقشه متقابل ۱۳ ماده‌ای آمریکا مطرح کرده‌اند.

نقشه آمریکا ازطرف مصر رد شده بود . منابع مزبور میگویند برخی ازمواد پیشنهادی آمریکا باتغییر شکل مختصری در نقشه شوروی گنجانده شده است .

طبق این طرح نیروهای بین‌المللی مرکب از قوای چهار کشور بزرك یا نیروهای وابسته به سازمان ملل کنترل مرز های بین اعراب و اسرائیل رابه عهده میگیرند . ودر نقاط حساس، از جمله شرم‌الشیخ که مشرف به خلیج عقبه است ، مستقر میشوند .

منابع کمونیست میگویند اگر این طرح پذیرفته شود ، چون چهار دولت بزرك از آن حمایت میکنند ، اعراب واسرائیل نیزناچار باید آنرابپذیرند.

* **اخطار اسرائیل**

وزیر اطلاعات اسرائیل در یك مصاحبه مطبوعاتی اظهار داشت که ممکن است اسرائیل درآینده ناچار شود در برابر حملات نیروهای عربی ضربات شدیدی به اعراب وارد کند در عین حال به حملات انتقامی و اقدامات جدیدی برای جلوگیری از عملیات تروریستی دست بزند .

وزیر اطلاعات اسرائیل گفت تنها باین وسیله است که ما میتوانیم بطور موثر در برابر اوضاعی که در منطقه کانال سوئز و خط آتش بس اردن بوجود آمده است مقابله کنیم .

وزیر اطلاعات اسرائیل اخطار کرد که نیروهای این کشور دربرابر اقدامات تجاوزکارانه اعراب ساکت نخواهند نشست .

وزیر اطلاعات اسرائیل افزود که ممکن است مادرروز های آینده زیر فشارهای سیاسی شدید تری قرار گیریم. وی گفت که نیروهای مصری درروزهای اخیر پیوسته مقررات آتش بس را در منطقه کانال سوئز نقض می کنند .

براثر انفجار لوله نفتی اسرائیل دربندر «کیشون» و اتش سوزی چهارساعته‌ای که بدنبال آن روی‌داد بیش از یکهزار تن نفت دود شدوبه آسمان رفت . دهها نفر از اعراب باتهام شرکت دراین خرابکاری دستگیر شده‌اند وبازجوئی از آنها ادامه دارد . این عکس قسمتی از لوله مزبوررا بعد از خرابکاری نشان میدهد . عکس رادیوئی اطلاعات

کاهش فوق‌العاده تعداد سربازان ویتنام شمالی در جنوب

واشنگتن - آسوشیتد پرس - گزارشهای اطلاعاتی که به واشنگتن رسیده نشان میدهد که ویت‌نام شمالی ظاهرا در میزان اعزام نیرو های خود به جنوب کاهش نمایانی داده است. اگر این خبرتایید شود اهمیت زیادی هم از نظر جنگی و هم از نظرسیاسی برای حل مسئله ویت‌نام خواهدداشت.

منابع اطلاعاتی ونظامی آمریکادر صدد تحقیق هستند تا به نتایجی که ناشی از این کاهش اعزام نیروباشد برسند . در اوایل سال جاری آمریکائیها اعلام کردند ویت‌نام شمالی در اعزام سربازان خود به جنوب کاهش نداده و روزی ۳۰۰ نفر را به جنوب میفرستد . اما از یکی دو ماه پیش گزارش هائی برخلاف قبل میرسد .

هنوز منابع اطلاعاتی دیگر این گزارش های جدیدرا تایید نکرده‌اند. کارشناسان میگویند بیش از یك ماه طول خواهد کشید که معلوم شود آیا کاهش رسوخ واحدهای ویت‌نام شمالی در جنوب راست است یا نه و این مطلب را باید از روی تعداد ویت‌نام شمالی هائی که در جنوب پیدا میشوند قضاوت کرد .

اما همه در این مسئله موافقت دارند که در ماههای اخیر رسوخ به ویت‌نام جنوبی برای ویت‌نام شمالی دشوارتر شده است .

حدس دیگر آن است که این کارهانوی انگیزه سیاسی دارد وهانوی برای یك اقدام جدید در کنفرانس پاریس آماده میشود . یك حدس دیگر آن است که هانوی بدلایل ، جز معامله با متفقین ، میخواهد جنك را کاهش دهد .

از جمله این دلایل آن است که ویت‌نام شمالی نمیتواند به میزان تلفاتی که در جنوب می‌بیند جوانان سالم و دارای قدرت جنگی به جنوب بفرستد .

افکار مائو و سد شکسته

هنك كنك -خبرگزاری فرانسه- خبرگزاری چین جدید گزارش داد که افکار پرزیدنت مائو ازبروز یك فاجعه بزرك در چین جلوگیری کرد .

خبرگزاری چین جدید جریان ماجرا را چنین گزارش داد «است پس از آنکه سد رودخانه «جائون» در مغولستان داخلی شکست عده زیادی ازسربازان خودرا به آب انداخته ویك سد گوشتی دربرابر هجوم آب بوجود آوردند معذالك تلاش آنها به ثمر نرسید تاوقتی که فرمانده گروهان یك مرتبه بیاد افکار مائو افتاد و جمله‌ای را که در این کتاب کوچك نوشته شده برزبان آورد .

«چیزی که برای مالازم است شور علاقه و کار مداوم است ».

فرمانده گروهان این مطلب را به سربازان زیر دست خود یادآور شد و پس از ۱۶ ساعت کار مداوم آنها توانستند سد را مرمت کنندو دهها هکتار زمین زراعتی را از خطر نابودی نجات دهند .

برای افتتاح حساب پس‌انداز (تامین ، مسکن) در تهران و شهرستانها به نزدیکترین شعبه

بانك اعتبارات تعاونی ایران

مراجعه فرمائید
شعب تهران

۱- شعبه مرکزی - فردوسی شمالی
۲- شعبه بازار جامع - بازاربوذرجمهری . نوروزخان
۳ - شعبه عباس آباد سرای دستمالچی
٤ - شعبه سرچشمه - سرچشمه
٥ - شعبه شهناز - میدان شهناز
٦ - شعبه خیابان قزوین - خیابان قزوین
۷ - شعبه چهار راه ملك - خیابان قزوین
۸- شعبه شیر و خورشید - خیابان شیر و خورشید مقابل خیابان انبار نفت
۹ - شعبه ۲٤ اسفند - میدان ۲٤ اسفند
۱۰ - شعبه بانو - اول خیابان نادری پاساژ گلشن
۱۱ - شعبه سعدی - میدان مخبر الدوله
۱۲ - شعبه خزانه - میدان خزانه
۱۳ - شعبه سرای سجاد - آخر بازار کفاشها بازار کیلوئی ها سرای سجاد
۱٤ - شعبه شوش - میدان شوش
۱٥ - شعبه ناصرخسرو - ناصرخسرو پاساژ جوانمرد
۱٦ - شعبه دروازه شمیران . دروازه شمیران
۱۷ - شعبه بازار - چهار راه گلوبندك
۱۸ - شعبه رودکی - سرسبیل خیابان رودکی چهار راه وثوق
۱۹ - شعبه انبار نفت - خیابان جمال الحق
۲۰ - شعبه کشتارگاه - روبروی کشتارگاه تهران
۲۱ - شعبه میدان خراسان - میدان خراسان پاساژ یاس
۲۲ - شعبه ملت - خیابان ملت
۲۳ - شعبه بوذرجمهری شرقی - سرای سیروس
۲٤ - شعبه تجریش - میدان تجریش
۲٥ - شعبه قلهك - قلهك روبروی شهرداری
۲٦ - باجه کریمخان زند - خیابان کریمخان زند
۲۷ - باجه تهران پارس خیابان مازندران ، پمپ بنزین تهران پارس روبروی کارخانه مهندس سیروس ارجمند
۲۸ - باجه ویلا - خیابان ویلا

شعب شهرستانها

۱- شعبه رشت
۲ - شعبه اصفهان
۳ - شعبه حافظ اصفهان وباجه کشتارگاه اصفهان
٤ - شعبه آبادان
٥ - شعبه کرمانشاه
٦ - شعبه آمل
۷ - شعبه بابل و باجه امیرکلا بابل
۸- شعبه شهسوار
۹ - شعبه خرم آبادشهسوار
۱۰ - شعبه مشهد وباجه ۲۸ امرداد
۱۱ - شعبه خیابان پهلوی مشهد
۱۲ - شعبه چالوس
۱۳ - شعبه قزوین
۱٤ - شعبه گنبدکاوس
۱٥ - شعبه بندرپهلوی
۱٦ - شعبه همدان
۱۷ - شعبه شیراز
۱۸ - باجه شاهپور مشهد
۱۹ - شعبه رامسر
۲۰ - شعبه گرگان
۲۱ - شعبه کرمان - باجه بازارکرمان
۲۲ - شعبه اهواز
۲۳ - شعبه قصرشیرین
۲٤ - شعبه سنقرکلیائی
۲٥ - باجه شاهپور کرمانشاه
۲٦ - باجه گلستان کرمانشاه
۲۷ - شعبه خیابان شاهپور اصفهان
۲۸ - میدان خواربار کرمانشاه
۲۹ - باجه سرای گمرك همدان
۳۰ - باجه بازار رشت
۳۱ - باجه شورین همدان
۳۲ - باجه بازار همدان

SCHINDLER 1874
آسانسور شیندلر
شرکت ابوالحسن دیبا و شرکاء
خیابان حافظ مقابل پارك هتل تلفن ٦١٢٨٥٥ ٦١٣١٩٧ ٦٤٧٣١ ٤٢٩١٧ ٤٥٣٧٤

کانون مهندسین ایران

از عموم مهندسین دعوت مینماید در جلسه ماهانه کانون مهندسین که ساعت یك بعدازظهر روز پنجشنبه ۱۲ تیرماه در هتل ونك تشکیل خواهد شد شرکت فرمایند.
در این جلسه جناب آقای دکتر احمد ضیائی معاون وزارت اقتصاد در مورد قانون جدید شرکتهای سهامی سخنرانی خواهند فرمود.
۱-۲ آ-۱۰۹۲۳

در باغ گلستان تهران

مصفاترین گردشگاه خانوادگی
کنسرت بزرك باشرکت هنرمندان معروف
کنسرت باشکوه بانو نوری
رقص وآواز تروپ آذربایجانی
کنسرت دوشیزه شیلا خواننده تلویزیون
جالب ترین قطعات فکاهی برادران رسولی
بانضمام فیلم دالاهو اثر ارزنده سینمای ایران
وبرنامه‌های تفریحی و خیمه شب بازی
باغ گلستان - سه راه سلسبیل تلفن ۹۵۸۲۷٦
آ-٥۲٦۷٤

آگهی حراج

اداره گمرك آذربایجان شرقی مقداری کالای متروکه متفرقه راکه لیست آن درشماره‌های ۱.۲۹۰۳ اطلاعات و٤٤۳ آیندگان منتشر شده است از تاریخ شنبه ۱٤ تیرماه جاری درمحل گمرك ایستگاه تبریز به حراج میگذارد.

اداره گمرك آذربایجان شرقی
آ-۲٥٤۲٦

موسسه انتشارات امیرکبیر
برای خرید هر کتاب در تهران به فروشگاههای موسسه انتشارات امیرکبیر و در شهرستانها به نمایندگان این موسسه مراجعه فرمایند

سخنرانی اسلامی

باطلاع عموم علاقمندان خاصه جوانان فضیلت طلب می‌رساند از تاریخ پنجشنبه پنجم تیر ماه جاری ازساعت ۸ بعدازظهر بمدت ده شب سخنرانی مذهبی بمنظور تبلیغ حقایق ارزنده قرآن باشرکت خطیب عالیقدراسلامی جناب آقای فخرالدین حجازی دربنده منزل واقع در خیابان هدایت خیابان مسعود کوچه بامداد پلاك ۱٦ برقرار می‌باشد.

حاج منصور -ناظری راد
آ-۱۰٦٥۹

رادیاتور راد
پاك کننده لوله های رادیاتور
تلفن ٦۱۱۷۸۱

سرمقاله

فکر خوب، نتیجه نامطلوب!

مطالعه در باب مسئله عرضه و توزیع ونرخگذاری ارزاق -خصوصا میوه‌وتره‌بار - ظاهرا به اینجا کشیده است که بموجب طرح وزارت تولیدات و مواد مصرفی مباشرت امر بفروشگاههای بزرك دولتی سپرده شود و این فروشگاهها بامیدان رقابت کنند تا در نتیجه بارفروشان میدان هم به تاسی از آنها و بملاحظه قانون رقابت نرخها را پائین بیاورند وسود کمتری بردارند و سهم بیشتری به تولید کننده بدهند.

خبر خوبی است بشرطی که مبتدای آن درست باشد و حال آنکه مبتدای این خبر جنگی بدل نمیزند . قبول داریم که اگر فروشگاههای بزرك دولتی بتوانند تره‌بار و میوه را با نرخ نازلتری ببازار عرضه کنند، بارفروشان نیز متابعت خواهند کرد اما مثلی است معروف که «اگر» را کاشتند «مگر» برداشتند و مادر عالم تجربه چندین مرتبه این «اگر»را کاشته و متاسفانه حاصلی جز «مگر» برنداشته‌ایم !

این فکر که ایجاد فروشگاههای بزرك بامقدورات وسیع خود، مخصوصا وقتی جنبه انتفاعی آنها غلبه نداشته باشد، تاثیر مستقیم در تثبیت و تعدیل نرخها خواهد داشت فی‌حدذاته فکری اساسی و منطقی است کمااینکه در بسیاری نقاط عالم اینگونه فروشگاهها عامل اصلی ثبات قیمتها بشمار می‌آیند ولی فکر تشکیل فروشگاههای بزرك را ماقبلا آزمایش کرده و هرگز بچنان نتیجه‌ای نرسیده‌ایم . کمااینکه خود میدان بزرك هم در جاهای دیگر از عوامل اساسی تعدیل نرخها وایجاد رابطه منطقی میان تولید کننده و مصرف کننده است، اما در اینجاها میدان بزرك میوه و سبزی را اولین عامل گرانی و اجحاف به تولید کننده و مصرف کننده میشناسیم .

وزارت تولیدات و مواد مصرفی دستگاه جوانی است که برای حل مشکلات عمومی میان راه‌حل‌های منطقی ، بهترین آنها را جستجو میکند و طبعا برمیخورد باینکه اگر فروشگاههای بزرك سررشته کار عمده فروشی رابدست بگیرند، چون امکانات کافی باختیاردارند میتوانند باتولید کننده معامله نقدی داشته باشند که در نتیجه از یکطرف تولید کننده از مخمصه نسیه فروشی و دویدن بدنبال پول خود واحتمالا سوخت شدن پول یا نفله شدن آن بعلت اینکه خرد خرد بدستش میرسد خلاص و بتولید بیشتر تشویق خواهد شد . ازطرف دیگر فروشگاه میتواند مواد تولیدی را ارزانتر تهیه کند و بقیمت کمتری در دسترس فروشنده جزء بگذارد و در عین‌حال نظارت کند که فروشنده نیز جنس را بقیمت نازلتر بمصرف کننده بفروشد .و پربدیهی است این تسهیلات بیشتر و موثرتر خواهدبود هنگامی که فروشگاه بنفع کمتری قانع یااصولا بی‌نیاز از مقاصد انتفاعی باشد. زیرا الان یکی از علل گرانی نرخها در مرحله خرده فروشی منافع سرشاری است که بجیب واسطه‌ها میرود و مآلا میان پولی که مصرف کننده بیهای تره بار و سبزی میپردازد باسهمی که عاید تولیدکننده میشود تناسب منطقی وجود ندارد.

پس فکر تاسیس فروشگاههای بزرك یاشرکتهای تعاونی و مراکزی ازین قبیل تاروی کاغذ و در مرحله طرح و پیشنهاد است درخشان وعملی و نتیجه بخش بنظر میرسد ، ولی تجربه داریم که در عمل همه این خصوصیات و امتیازات را از دست میدهد خودومشکلی اضافه بر مشکلات میشود . یعنی پس از چندی می‌بینیم نه‌تنها تفاوتی در قیمتها حاصل نشده و احتمالا خرید کردن از میدان و از بازار آزاد بیشتر بصلاح وصرفه مقرون است تا از فروشگاهها ، بلکه این مراکزجدید مبالغی قرض بالا آورده‌اند و بورشکستگی تهدید میشوند و دولت مجبور است برای نجات سرمایه خود، پیاپی باین تاسیسات کمك بدهد وهر چند یکبار عده‌ای از مسئولان و مدیران آنها را مثل مدیران شرکت واحد اتوبوسرانی وشرکت گوشت وسوپر مارکت بزرك وغیره وغیره بپای میز محاکمه بکشاند !چرا ؟ برای اینکه وقتی دستگاهی عنوان اداری و دولتی پیدا کرد ولو کارش فروختن گوشت و سبزی باشد مطابق عرف جاری مملکت ما ظرف مدت کوتاهی تبدیل به‌نوعی «ناندانی» میشود و تشکیلات عریض و طویل و تشریفات زاید براحتیاج پیدا میکند و از شکم سوء اداره ، سوءاستفاده میزاید و مثل معروف آفتابه خرج لحیم مصداق پیدا میکند . چنانکه مکرر تجربه‌شده‌است!

بنابهمین سوابق و تجارب ، فکر خوب برای اینکه آدم را بحل مشکلات اجتماعی امیدوار و مطمئن سازد، کافی نیست و خوبست سازمانهای جوان که تجربه کمتری دارند در زمینه مسائل عمومی با احتیاط بیشتری قدم بردارند تاخدای نخواسته دچار ناکامی نشوند.

تردید نیست که برای حل مشکلات عمومی مالیز مثل دیگران ناچاریم از راههای متعارف و موجود اقدام کنیم ، نهایت اینکه لازم است شرایط محیط و تجربیات حاصله از اقدامات و مخصوصا اشتباهات گذشته را بیش از نتیجه محاسبات و پیش‌بینی‌ها و فورمولهای روی کاغذ مورد توجه قرار دهیم .

دفتر دبیرستان . دبستان. کودکستان
ایران سوئیس
درماه تیر روزهای ۲ شنبه و٤شنبه از ۹ ونیم صبح تا یك بعداز ظهربرای نام نویسی باز میباشد .
نشانی- خیابان کاخ جنوبی شماره ٤۱۹
۱-۳ آ-۱۰۲٦۷

نشانی ادارهٔ توزیع انتشارات بنیاد فرهنگ ایران : تهران خیابان وصال شیرازی ، تلفن ۴۲۲۲۶ ، صندوق پستی ۱۴/۱۲۹۷
انتشارات بنیاد فرهنگ ایران «۵۰»
منابع تاریخ وجغرافیای ایران «۱۷»
شاه اسماعیل صفوی
اسناد ومکاتبات تاریخی همراه با یادداشتهای تفصیلی
باهتمام
دکتر عبدالحسین نوائی
۴۳۰ صفحه ، وزیری ، جلد کالیگور وسلیفن ۲۵۰ ریال
برای دریافت فهرست مفصل انتشارات ماه نمایشگاه کتاب در
اداره توزیع مراجعه یامکاتبه فرمائید

اعتصابیون ایتالیا دست بتظاهرات زدند

رم - آسوشیتدپرس - تمام کارمندان دولتی ایتالیا که برای اضافه حقوق اعتصاب کرده‌اند امروز در خیابانهای شهر راه افتادند و علیه حکومت شعارهای اعتراض‌آمیز دادند. برخی از آتش نشانان و کارمندان یونیفورم پوشیده اداره پلیس به‌تظاهر کنندگان پیوسته‌اند.

در یکی از تظاهرات شهر رم شعاری باین مضمون خوانده میشود: «بیافرائی‌ها و کارمندان دولت ایتالیا شبیه هم‌اند: هردو دارند از گرسنگی میمیرند.»

قسمت اعتصاب کنندگان را کارمندان جزء تشکیل میدهند که دولت را متهم میکنند موقع دادن حقوق اضافه اخیر آنها را نادیده گرفته است.

هزاران نفر که در یک تظاهر شهر رم شرکت کردند جلوی مقر کلمبو وزیر خزانه داری رفتند و شعار دادند: «کلمبو باید بزندان برود».

در اثر اعتصاب کارمندان باستانشناسی و هنرهای زیبا تمام موزه‌های شهر تالارهای هنری و اماکن باستانی رم بسته است.

این گروه یک روز پیش از دیگران دست به اعتصاب زده‌اند.

کارمندان وبازرسان گمرک ایتالیا همراه با افراد خانواده خود در تظاهرات اعتصاب شرکت نمودند. باوجود اعتصاب کارمندان گمرک کاهشی در تعداد مسافران خارجی یا معطلی برای آنان ایجاد نشده‌است.

هند با سیستم امنیت آسیا مخالف است

توکیو- آسوشیتدپرس - بانو گاندی نخست‌وزیر هند که مشغول بازدید از ژاپن است امروز گفت طرح سیستم امنیت دستجمعی آسیا که از طرف شوروی پیشنهاد شده ظاهرا بمنظور جلوگیری از نفوذ بیشتر چین و امریکا در آسیا تهیه شده است.

بانو گاندی گفت نمی‌تواند صریحا در مورد ماهیت سیستم پیشنهادی شوروی اظهار نظر کند زیرا دولت وی اطلاع دقیق از جزئیات آن ندارد و هنوز معلوم نیست که آیا این سیستم فقط جنبه اقتصادی دارد یا دارای جنبه‌های دیگری نیز می‌باشد.

گاندی گفت دولت هند قصد دارد دوستی خود را باکلیه کشورها حفظ کند. هند اصولا هم‌پیمانی باکشورهای دیگر را قبول نمی‌کند.

رهبران تجزیه طلب هند توقیف شدند

دهلی‌نو - رویتر - در دومین روز تظاهرات تجزیه ایالت «تلنگانا» از حیدرآباد و برخورد آنها با پلیس عده زیادی از هردو طرف مجروح شدند و حال برخی از آنان وخیم است

دیروز عده‌ای از رهبران نهضت استقلال تلنگانا توقیف شده بودند و آزادی آنها جزو شعار های تظاهرات امروز بود. پلیس بقول محافل سیاسی تیر هوائی بسوی تظاهر کنندگان شلیک کرد و گاز اشک‌آور بسوی آنان پرتاب نمود. آنها نیز بابطری وآجر به‌پلیس حمله کردند. صدها نفر از تظاهر کنندگان توقیف شده‌اند.

در میان رهبران توقیف شده «چناردی» رهبر استقلال تلنگانا است که سابقا وزیر کابینه هند بوده است. در حدود پنجاه نفر دیگر از سران نهضت مزبور همراه چناردی توقیف شده‌اند.

درمسابقه فوتبال ترکیه ۳ نفر کشته و ۴۰ نفر مجروح شدند

استانبول - رویتر - درنتیجه دعوائی که طی مسابقه فوتبال بین هواداران دوتیم ترکیه‌در گرفت حداقل سه‌نفر کشته و ۴۰ نفر مجروح شدند. رادیو آنکارا گفت دوتیم کریکاله و طرسوس که در کریکاله مسابقه میدادند یك بر یك مساوی کردند و تماشاچیان که‌به نتایج این بازی‌اعتراض داشتند و هر کدام طرفدار یك تیم بودند به‌زدوخورد با هم پرداختند و پلیس برای پایان دادن به دعوا به‌شلیك‌هوائی پرداخت، اما دعوا نه‌تنها تمام نشد بلکه به‌خیابانها گسترش یافت و عده‌ای کشته وزخمی شدند.

۱۹ نفر از افراد پلیس‌جزو زخمی‌ها هستند.

آب آشامیدنی مردم هلند در خطر مسموم شدن قرار دارد

لاهه - رویتر - مهندسان تلاش میکنند که آب آشامیدنی هلند را از آلودگی شدید به‌سم که باعث مرك میلیونها ماهی رودخانه راین شده‌رها سازند.

شهرهای بزرك هلند فعلا از منابع ذخیره آب خود استفاده میکنند وراه ورودآب‌های راین رابه‌تصفیه‌خانه‌های خود بسته‌اند. وزارت حمل و نقل اعلام کرد ماتلاش میکنیم آبهای آلوده هرچه زودتر وارد دریا شود وآلودگی آن بپایان برسد.

انتظارمیرود آبهای آلوده فردا از ساحل هلند وارد دریاشوند، تنها خطراینست که بادهای‌غربی‌باعث‌پرا کندن سم در آبراهه‌های داخلی هلند شوند.

اعلام شد که ذخایر آب هلند که پاك‌مانده است برای سه‌چهار هفته این کشور کفایت میکند.

روزنامه‌های هلند دیروز بشدت از آلوده‌شدن راین انتقاد کردند وآنرا «فاضل‌آب‌اروپا» نامیدند و نوشتند هلند آسیب پذیرترین کشور به‌آلودگی راین است، زیرا سیستم آبیاری و آبرسانی آن به‌این رودخانه وابسته است.

بمب در سر راه ولیعهدانگلستان

ایالت ویلز- رویتر- سربازانی که‌مامور حفاظت پرنس‌چارلز ولیعهد انگلیس هستند، دیروز یك بمب دستی در چند متری راهی که قرار بود پرنس ازآن عبور کند پیدا کردند و آنرا از کار انداختند. این بمب شامل ده‌قطعه دینامیت بودکه با سیم بهم پیچیده و در یك کیف‌آبی رنك قرارداشت و در ۵متری یك بنای یادبود قرار گرفته بود. مقامات پلیس گفتند بمب مزبور برای منفجر کردن دو خانه کافی بود وهرکس را که در ۳ متری شعاع انفجار آن قرار داشت می‌کشت.

پلیس شروع به تحقیق در فعالیت های گروه های ناسیونالیست و «ویلز» کرده است که بااعطای لقب «پرنس‌ویلز» به چارلز مخالفند.

این لقب قراراست هفته آینده رسمابه چارلز داده‌شود.

تلویزیون
بلر
جام جهان نما

ترک تریاک و هروئین
بدون هیچ ناراحتی و عوارض بعدی و ایجاد حالت تنفر بماده مخدر در بیمار در یك هفته وروان درمانی بعد ازمرخصی بوسیله روان‌پزشك دکتر طهمورث فروزین خیابان اسلامبول - روبروی بانك عمران - تلفن۳۳۷۲۲۲ ۵تا۸ بعدازظهر

بزودی دربزرگترین سینماهای پایتخت
سوگند سکوت

« من با آدم برفی برنده اتومبیل آریا شدم »

آقای علی عباسی

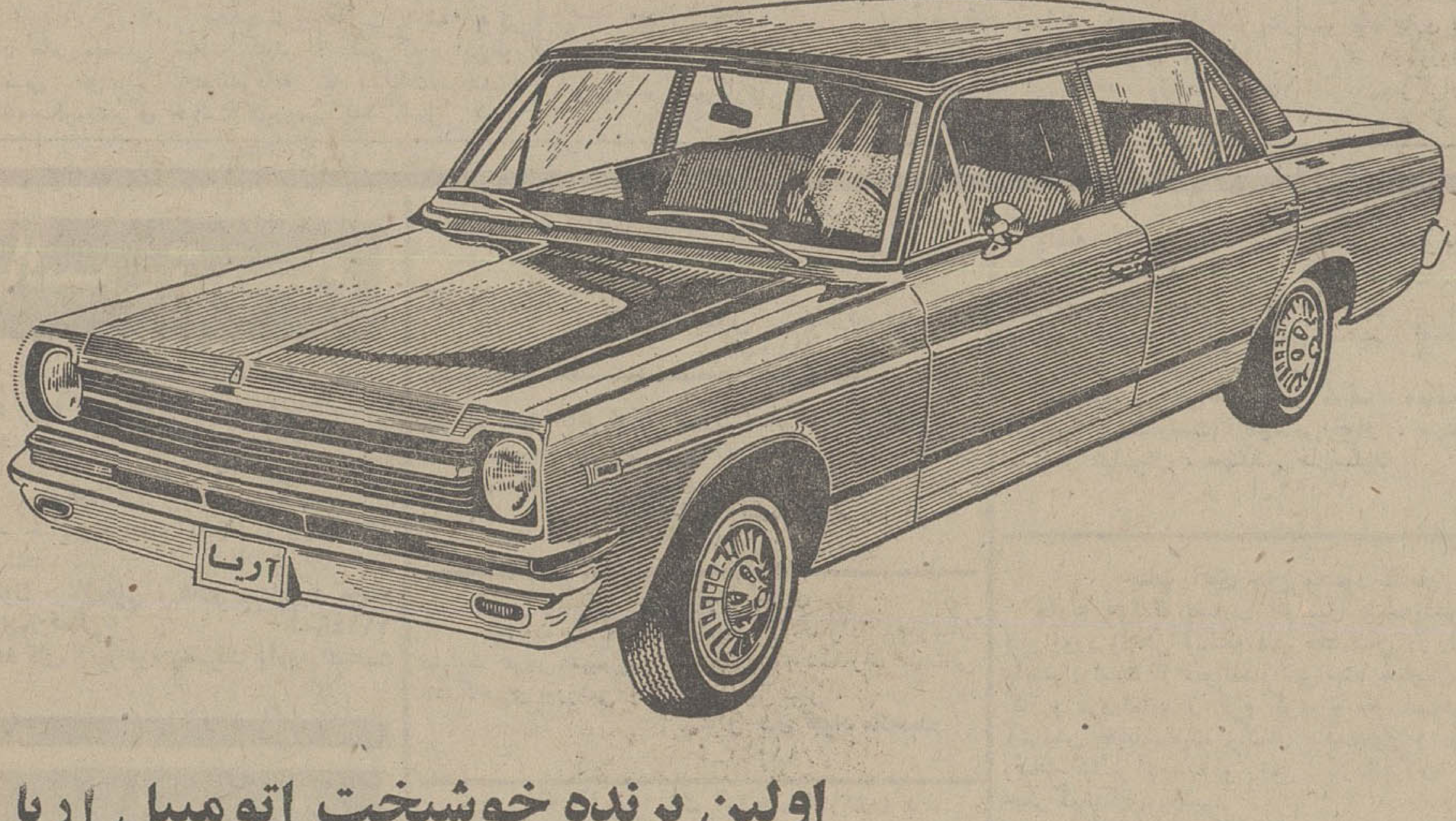

اولین برنده خوشبخت اتومبیل اریا :

« من برای تهیه اتومبیل آریا به فروشگاه های بزرگ مراجعه کردم و آدم‌برفی های جمع آوری شده آنها را خریدم »

۱۰۸۴۳۰
در مقابل تحویل چهارصد هزار آدم برفی به شرکت کیهان بازرگانی نمایندگی اتومبیل آریا ۸ ۴۹ برنگ لیموئی شماره موتور
و سریال شماره ۱۰۶۴۴ صحیح و سالم به اینجانب علی عباسی ساکن خیابان صاحب جمع عقب سینما ضیافت پلاک ۱۴۲
تحویل گردید
۴۸

همه چیز مجانی با برف

اموال وزیر سابق اقتصاد عراق مصادره شد

دمشق - یونایتدپرس-خبرگزاری سوریه خبرداد که یك دادگاه انقلابی در بغداد محاکمه ۳۸ نفر رابااتهام همکاری با خارجیان وتهدید امنیت عراق در عرض چندروزآینده شروع خواهد کرد. این دادگاه که تاکنون درسال جاری ۳۶ نفر را محکوم‌باعدام کرده وحکم‌رادرباره آنها اجراءنموده‌اخیرا تجدیدسازمان یافته است. خبرگزاری جزئیات محاکمه این عده‌را ذکر نکرده و رادیو بغداد نیزدرباره آن سکوت نموده‌است. اخیرا اموال دهها نفر ازاتباع عراق، بعنوان این که در مظان همکاری باسازمان جاسوسی امریکا «سیا» هستند مصادره شده است.

باصطلاح اعترافات عمال «سیا» که ازرادیو بغداد پخش میشود، تقریبا یك برنامه روزمره شده‌است ونام بسیاری از شخصیت های‌عراقی دراین اعترافات برده‌می شود که مهمترین آنان وزیران سابق کابینه وشخص عبدالرحمن عارف رئیس جمهوری‌سابق این کشور است.

شورای فرماندهی انقلاب عراق دیروزاموال دکترعبدل قانونه وزیر اقتصاد سابق عراق را مصادره کرد. نام قانونه بعنوان همکار «سیا» در اعترافات ژنرال رشید مصلح وزیر سابق دفاع عراق برده شده است.

نتیجه کالبد شکافی

لندن -اداره پزشکی‌قانونی انگلیس پس از کالبد شکافی «جودی گارلند» اعلام‌داشت که ستاره امریکائی ظاهرا براثر افراط در استعمال داروی خواب‌آور جان سپرده است. سخنگوی پزشکی قانونی انگلیس اظهار داشت که جودی گارلند معمولا هرشب قرص خواب‌آور میخورده و ظاهرا آن شب اتفاقا مقدار بیشتری از این قرص ها را خورده است. وی گفت که خون ستاره امریکائی دارای کمی الکل بوده است.

پرزیدنت پمپیدو گفت: فرانسه استقلال خود را حفظ خواهد کرد

پاریس - خبرگزاری فرانسه - پارلمان فرانسه در نخستین جلسه‌خود که پس از انتخاب ژرژ پمپیدو بریاست جمهوری آن کشور تشکیل داد «آشیل‌پرتی» یکی از نمایندگان «گلیست» را باکثریت ۳۱۹ رای موافق در برابر ۳۴ رای مخالف‌بجای شابان‌دلماس بریاست‌مجلس ملی آن کشور برگزید.

«آشیل پرتی» از سال ۱۹۶۴ سمت نایب رئیس پارلمان فرانسه رابعهده داشته واکنون ۵۸ سال دارد.

ژرژ پمپیدو رئیس جمهوری جدید فرانسه در پیام کوتاهی که برای پارلمان آن کشور فرستاده لزوم برقراری روابط «موثروقابل اطمینان» رابین قوه اجرائیه وپارلمان تائید کرده است.

پمپیدو در آغاز پیام خود از ژنرال دوگل بعنوان «آزاد کننده» کشور نام برده و خاطرنشان ساخته است که دوگل بااقداماتی که در این‌مدت در فرانسه بعمل آورده جمهوری را نجات داده است.

پمپیدو سپس در پیام خود اصول سیاست خود را تشریح کرده وخاطر نشان ساخته است که در سیاست خارجی در عین حال که‌به قراردادهای خود در اتحادیه‌های غربی وفادار بوده وباهمه ملتها همکاری خواهیم کرد استقلال خود را حفظ خواهیم نمود.

برای اینکه این سیاست بمرحله اجرا گذاشته شود فرانسه بایدیك ملت مدرن باشدو تمام طبقات‌اجتماعی نه‌تنها در این تلاش‌ها بلکه در ثمره آنها نیز سهیم باشند.

دولت جدید فرانسه برای نخستین بار دیروز در کاخ الیزه بریاست پرزیدنت پمپیدو تشکیل جلسه داد جلسه هیئت دولت در همان تالاری که از ده سال قبل تشکیل میشد برپا گردید ولی از دوگل و چندتن‌دیگر از وزیران که در این مدت درجلسات هیئت دولت شرکت می‌کردند اثری دیده نمی‌شد در آغازجلسه ژرژپمپیدو به یکایك اعضای هیئت دولت‌خوش آمد گفت و اظهار امیدواری کرد کلیه وزیران بتوانند مسئولیت‌هائی‌را که بعهده گرفته‌اند به بهترین وجه انجام دهند.

لوله کشی گازمنازل وموسسات
طبق استانداردهای شرکت ملی گازایران تلفن ۷۶۳۳۵۲
شرکت زلال

آگهی مناقصه

واحد ساختمانی کارخانه آریامهر اصفهان واقع در ۴۵ کیلو متری راه شهرکرد سی‌و یك‌قلم کابل و سیم نمرات‌مختلف مورداحتیاج خودرا‌ازطریق مناقصه خریداری‌مینماید.داوطلبین شرکت در مناقصه میتوانند باپرداخت مبلغ‌پنجاه‌ریال‌اسنادمناقصه را در تهران از دبیرخانه قسمت تدارکات شرکت ملی ذوب آهن ایران واقع در چهار راه پهلوی تخت جمشید و در اصفهان از دفتر تدارکات واحد دریافت و مبلغ پانصد هزارریال اسناد خزانه بعنوان سپرده شرکت در مناقصه تحویل بانك‌ملی ایران شعبه اصفهان نموده مدارك مربوطه و پیشنهاد های خود را در دو پاکت جداگانه لاك‌و مهر شده حداکثر تاساعت ۹ روز یکشنبه ۲۲ تیر ماه جاری تسلیم دبیرخانه واحد نمایند. پیشنهاد های واصله در ساعت ۱۰ همانروز در قسمت تدارکات واحد باز و قرائت خواهد شد. حضور پیشنهاد دهندگان در جلسه مناقصه آزاد و واحد ساختمانی کارخانه آریامهر دررد یا قبول هریك از پیشنهاد ها مختار میباشد. به‌پیشنهاد فاقد برك رسید سپرده «اسناد خزانه» و یا مشروط و مبهم و همچنین به پیشنهادی که بعد از موعد مقرر برسد ترتیب اثر داده‌نخواهد شد. سپرده برنده اول و برنده دوم مناقصه تاعقد و مبادله قرارداد نگهداری و سپرده سایر شرکت کنندگان پس ازتعیین برنده مسترد خواهد شد. هزینه درج آگهی در جراید وپرداخت هرگونه مالیات و عوارض متعلقه بعهده برنده مناقصه میباشد.

واحد ساختمانی کارخانه آریامهر میتواند به میزان بیست‌و پنج درصد از مورد معامله راکسر.یا اضافه نماید. م‌الف ۳۵۷۹

واحد ساختمانی کارخانه آریامهر اصفهان

یخ سازی
از ۱/۲ تا ۲۰ تن درروز
مدرن تکنیک
خیابان ایرانشهر نبش ثریا تلفن ۶۹۰۵۷

GETS-IT
گتس ایت

محلول ضدمیخچه
در تمام داروخانه‌ها موجود است

در جلسه امروز شورا

لایحه تشکیل بانک تعاون کشاورزی تصویب شد

● در این جلسه گفته شد لایحه‌ضبط اموال بختیار ناقص است و باید معاملات صوری روی اموال بختیار بررسی شود .

جلسه‌علنی مجلس شورای ملی در ساعت۹ صبح امروز به ریاست آقای مهندس‌ریاضی تشکیل‌شد .

• مسافرت جنوب

دکتررفعت نماینده میناب اولین ناطق قبل از دستور در باره‌سفر اخیر هیئت دولت به‌استان ساحلی صحبت کرد وگفت : مفتخرم که بعنوان یك نماینده جنوب ایران مراتب سپاس‌ساکنین استان بنادر رابه‌پیشگاه معظم شاهنشاه آریامهر به‌مناسبت مسافرت هیئت دولت به استان بنادر و جزایر خلیج فارس ودریای عمان تقدیم دارم ناطق گفت : شاهنشاه آریامهر و عدالت‌پرور ما به‌تمام کشور خاصه نسبت به ساکنین‌استان بنادر و کرانه های خلیج فارس توجه مخصوص مبذول می‌فرمایند

ناطق گفت: در سفرنخست‌وزیر به‌استان ساحلی همه‌جا مردم یك درخواست‌مشترك داشتندوآن رفع بی آبی‌بود . شمابیائید باایجادسد میناب‌مردم این‌قسمت ازجنوب‌ایران را از خطربی آبی نجات‌دهید.

دکتررفعت در پایان گفت در این مسافرت در همه‌جا شاهد احساسات پرشور مردم نسبت به رهبر عالیقدر ملت‌ایران وخاندان سلطنت بودیم‌امیدوارم این‌مسافرت که در اجرای دستورات موکد شاهنشاه آریامهر برای کمك به ساکنین‌استان بنادر و جزائرخلیج فارس‌ودریای عمان‌انجام یافته‌میمون ومبارك‌باشد.

• احساسات مردم

دکتربهبهانی گزارش مفصلی پیرامون سفر هیات دولت به‌استان ساحلی به اطلاع‌نمایندگان رسانید وگفت: این سفر بفرمان شاهنشاه آریامهروبه خاطر رفاه‌وآسایش و رفع مشکلات مردم جنوبی صورت گرفته‌است.

ناطق گفت : احساسات بی‌شائبه مردم نسبت به شاهنشاه آریامهر خود دلیل بارزی از میهن‌پرستی وشاهدوستی ایرانیان مقیم استان ساحلی‌است.

• نفاق بین‌دو ملت

در جلسه امروز آقای سعیدی‌در باره اعمال وحشیانه حکومت بعثی عراق صحبت کردوگفت ملت‌ایران وملت‌عراق همیشه باهم برادر بوده‌و هستندوحکومت‌پوشالی عراق هرگز نمی‌تواند بین دو ملت نفاق ایجاد کند.

ناطق سپس طومار های مفصلی راکه‌ازطرف مردم مبنی برابراز انزجاراز اعمال‌وحشیانه‌حکومت‌عراق رسیده‌بود قرائت کرد .

آقای‌اموزگار نیزبه‌تفصیل‌درباره سفرنخست‌وزیر وهیئت دولت به استان ساحلی‌صحبت کردواحتیاجات مردم ان استان رابرای نمایندگان تشریح نمود.

آقای موسوی‌ماکوئی درباره‌سفر اعضاء کمیسیون آب وبرق‌مجلس به‌استان آذربایجان صحبت کرد و گفت مطلبی که مردم ازآن‌ناراضی بودندنرسیدن صدای رادیو ایران ورادیو رضائیه به شهرستان‌های آن استان‌بود وامیدوارم دولت در این مورد دستوراتی صادر فرمایند .

دکتر کیان درباره سفر اعضاء کمیسیون آبادانی و مسکن مجلس شورای ملی به مناطق زلزله زده خراسان گزارشی بعرض مجلس رسانید .

تقدیم لوایح

در این هنگام مجلس وارد دستور شد .آقای قوام صدری معاون‌وزارت دارائی لایحه قرارداد پیمانکاری اکتشاف و تولید بین شرکت ملی نفت‌ایران وشرکت نفت کنتیننتال و آقای دکتر احمدی معاون وزارت منابع طبیعی لایحه تشکیل موسسه تحقیقات منابع طبیعی‌را تقدیم کرد .

لایحه تشکیل بانك تعاون کشاورزی ایران مطرح و تصویب وبه مجلس‌سنا ارجاع شد .

وزیر اصلاحات ارضی‌ازنمایندگان مجلس به مناسبت تصویب این لایحه تشکر کرد .

آقای ولیان وزیراصلاحات‌ارضی گفت :

شاهنشاه‌آریامهر در جلسه‌نهم اردیبهشت ماه سال ١٣٤٧شورای اقتصاد مقرر فرموده بودند که تعاونی‌هاباید تدریجا برای خود تشکیل‌بانك‌بدهند وبنابراین‌بطوری که‌نمایندگان محترم‌مجلس‌ملاحظه می‌فرمایند اندیشه تشکیل بانك تعاون کشاورزی، یکی دیگر از اندیشه ها ومنویات شاهنشاه درراه بثمررسانیدن برنامه‌همه جانبه اصلاحات ارضی ایران ودوام‌وقوام بخشیدن بنهضت‌تعاون‌روستائی‌درسطح روستاهای کشور می باشد .

انگاه لایحه اجازه پرداخت‌سهمیه دولت شاهنشاهی ایران‌در دبیرخانه همکاری عمران منطقه ای وموسسه تحقیقات فرهنگی واطاق مشترك بازرگانی و صنعتی منطقه‌ای همکاری عمران منطقه‌ای مطرح وتصویب شد.

در جلسه امروز مجلس پس از رسیدگی بدو لایحه دیگر دولت فوریت لایحه ضبط اموال تیمور بختیار سپهبد بازنشسته را که‌از مجلس‌سنارسیده بود مطرح‌شد .

هنگام طرح فوریت لایحه دکتر سعید گفت : کسی‌که این‌طور ناجوانمردانه به مملکت خود خیانت کردومی کند کسی که همه چیز خودرا از این مملکت دارد ولی با دشمنان مملکت همکاری میکند . برای چنین آدمی بعقیده من‌این لایحه باین‌صورت کافی نیست (صحیح است) باید خیانت‌های این مردکثیف در لایحه ضبط‌والقاب وی‌ازاوگرفته شود . باید کمیسیونی تشکیل گرددتااگر معاملاتی بصورت صوری در مورد اموال وی انجام‌گرفته است مورد رسیدگی قرار دهد .

مهندس بهبودی ناطق بعدی دراین زمینه گفت دیر زمانی است که‌ملت ایران از اقدامات ضد میهنی وکار هائی‌که تیمور بختیار بر علیه منافع ملت و مملکت و مقدسات ایران‌انجام میدهد مطلع است . مدتهاست که این موضوع در صفحات روزنامه‌ها منعکس میباشد . من سئوال میکنم چرا دولت در تقدیم این لایحه تاخیر کرد و حال که تاخیر کرده چرا بصورت ناقص آن را تقدیم کرده است . بطوری که معاون حزب اکثریت نیز نواقص آنرا تایید کرد وانتظار داریم این لایحه درکمیسیون بنحو احسن مورد رسیدگی و نواقص آن مرتفع شود . در این هنگام به فوریت لایحه رای گرفتند تصویب و به کمیسیون های مربوطه فرستاده شد .

درمحدوده‌شهرپروانه ساختمان‌داده‌میشود

طرح محدوده قانونی و محدوده بیست‌وپنج ساله‌تهران‌تغییر نخواهد کردودر مورد صدور پروانه‌ساختمان برای‌اماکن وساختمان هائی که در مسیرطرح های اصلاحی وتعریض محدوده‌قانونی و یا طرح جامع‌شهر تهران قرار گرفته‌اند چون‌تعریض خیابان ها منتفی است ،تاکیدشد که‌باین قبیل‌ساختمان هاپروانه‌داده خواهدشد وصدور پروانه ازبیست روز دیگر آغاز میشود این مطالب را امروز شهرداری تهران رسما اعلام کرد . یك مقام رسمی در شهرداری امروز گفت : آقای شهردار در دوجلسه پیش درانجمن شهر تهران اعلام کرد مسئله تعریض خیابان های اصلی تهران منتفی‌است ودر آن جلسه گفته‌شد که شهرداری با توسعه وتعریض خیابان های اصلی‌تهران مانندسعدی ، شاهرضا ، لاله‌زار، اسلامبول ، فردوسی مخالفت کرده و کارشناسان این سازمان در این موردنظر مهندس مشاور را رد کرده‌اند. دراین جلسه گفته شد که باین‌طریق موضوع ممنوعیت صدور پروانه دراین خیابان ها منتفی‌است وشهرداری خبرلازم را دراین‌زمینه بمردم خواهد داد.

مقام رسمی شهرداری همچنین گفت: روزگذشته مسئولان مربوطه جلسه‌ای تشکیل دادند . دراین جلسه ضمن بررسی هائی با نظر شهرداری در موردواگذاری آب و برق به‌ساختمان های‌خارج‌ازمحدوده درصورتی که دارای پروانه بودهو سازمان های آب وبرق نیز آن نقاط را منطقه خویش اعلام کرده باشند موافقت شد .

پروانه

باین‌ترتیب شهرداری جهت‌آگاهی مردم‌تهران اطلاع داد که دراراضی بین دو محدوده قانونی پنجساله‌و بیست‌وپنجساله تهران ، منازلی‌که تاآخر اسفند با پروانه ساختمان کرده‌اند وسازمان اب و برق نیز آنجا را برسمیت می شناسد ،اعم از اینکه وام پرداخت‌شده یانشده باشد بمردم آب‌وبرق داده خواهد شد.

شرایط معافیت

بقیه از صفحه آخر

فقط برای اینگونه مشمولین‌دردوره آموزش نیز حقوقی برابر حقوق سرباز داوطلب پرداخت می شود .

ضمنا درلایحه تصریح شده‌است که مشمولانی که قبل از تصویب قانون کفیل شناخته شده‌اند از معافیت کفالت‌استفاده خواهند کرد.

مقررات احضار

در لایحه جدید مقررات خاصی برای احضار افسران ، افراد و گروهبان های‌احتیاط‌وذخیره‌تدوین شده است .

بموجب این‌مقررات وزارت‌جنك در هر زمان که مقتضی بداند افراد مورد نیاز دوره‌های احتیاطو ذخیره را برای تجدید و تکمیل آموزش نظامی یا بسیج عمومی بخدمت فرا خواهد خواند .

مهلت معرفی و مدت آموزش فراخوانده شدگان طبق آئین‌نامه خواهد بود که تنظیم میگردد .

فراخوانده شدگان در صورتی که کارمند یکی از وزارتخانه ها، ادارات دولتی و موسسات وابسته بدولت باشند . در مدت آموزش‌با حفظ شغل مربوطه حقوق خود را دریافت میدارد . در غیر این‌صورت حقوق او (معادل حقوقی که دریافت میداشته از بودجه وزارت جنك) دریافت میدارد .

کنکور دانشگاه پهلوی

بقیه از صفحه اول

گردید که تکمیل نمایند و برای‌آنهم ٣٠ دقیقه وقت داده شده بود . داوطلبان مجموعا سه ساعت سرگرم امتحان بودند و به ٣٢٢ سئوال‌تستی بجز پرسشنامه عمومی پاسخ دادند که٨٠ سئوال هوش،٨٠ سئوال فارسی، ٧٠ سئوال زبان‌انگلیسی‌و ٩٢ سئوال رشته اختصاصی داوطلبان بود .

• بازدید نخست‌وزیر

ساعت هشت و نیم صبح آقای هویدا نخست وزیر و آقای مجید رهنما وزیر علوم و آموزش عالی نیز برای بازدید از کنکور دانشگاه‌پهلوی بدانشگاه تهران آمدند و در مرکز کنکور آقای دکتر کاردان سرپرست آموزش دانشگاه تهران که در این کنکور همکاری دارد و دکتر عجمی مسئول کنکوردانشگاه‌پهلوی گزارشی از وضع کنکور باطلاع آقایان نخست وزیر و وزیر علوم رسانیدند وآنگاه آقای نخست‌وزیر وهمراهان از حوزه های مختلف کنکور بازدید کردند و نخست‌وزیر سئوالاتی‌درموردامتحانات از داوطلبان نمود .

آقای نخست وزیر هنگام بازدید از تمیز نبودن‌محوطه دانشگاه‌تهران نیز ایراد گرفت و گفت این‌محوطه باید بسیار تمیز باشد .

آقای هویدا با اقای دکتر کاظمیان مدیر کل امور دانشجوئی وزارت علوم وآموزش‌عالی‌نیزدر موردارد‌وی هنری دانشجویان گفتگو نمود و دستوراتی در این مورد بمسئولین داد .

• کنکور فردا

کنکوردانشسرایعالی رشته‌های‌ریاضی وادبی ساعت شش و نیم صبح فردا در دانشگاه تهران وسیراد انجام می‌پذیرد و ٦٢٥٨ داوطلب رشته ریاضی و ٨٤٦ داوطلب ادبی فردادر تهران امتحان خواهند داد .

امروز آقای دکتر نهاوندی بوسیله تلفن باشیراز تماس داشت ودر مورد کنکور انجا نیز با دکتر فوامی معاون دانشگاه گفتگو می‌کرد .

● غائبین

امروز ٢١٢ نفر در کنکورتهران و٨١ نفر در کنکور شیراز غیبت نمودندو امتحان ندادند و چند نفری نیز در تهران بعدازساعت ٧وشروع امتحان بدانشگاه‌رسیدند که‌ازورود آنان بعلت شروع کنکور جلوگیری شد .

اعلام نتیجه

نتیجه کنکور دانشگاه‌پهلوی‌شیراز حد اکثر تا پانزده روز دیگر اعلام میشود و ثبت نام نیز تا دهم مردادماه خاتمه می‌پذیرد .

دانشگاه تبریز امسال ١٢٩٠ دانشجو میپذیرد و ثبت‌نام داوطلبان کنکوردر این دانشگاه‌ازروزسی‌ویکم خرداد ماه شروع شده است وتا ١٩ تیر ماه جاری ادامه خواهد داشت .

کنکور ورودی دانشگاه تبریز ، همزمان‌بابرگزاری کنکور سراسری دانشگاههای کشور صورت میگیرد. (از ١٥ مرداد ماه آغازو تا١٨ امرداد ماه ادامه دارد.)

تعداد دانشجوی مورد نیاز

در رشته‌های روانشناسی ٤٠دانشجو، زبان و ادبیات فارسی ٤٥ دانشجو، فلسفه ٤٥ دانشجو ، زبان وادبیات انگلیسی ٤٥ دانشجو ، زبان‌فرانسه ٣٠ دانشجو و جغرافیای محض ٤٥ دانشجو پذیرفته خواهند شد. ضمنا در رشته‌های روانشناسی (دیپلمه‌های ادبی- طبیعی و ریاضی) ، رشته‌زبان وادبیا ت(فقط دیپلمه‌های ادبی)،رشته فلسفه (دیپلمه‌های ریاضی -طبیعی‌و ادبی) ، رشته زبان و ادبیات‌انگلیسی (دیپلمه‌های ادبی -طبیعی وریاضی)، رشته زبان فرانسه (دیپلمه‌های‌ادبی- طبیعی و ریاضی) پذیرفته خواهند شد .

داوطلبان هرسه رشته میتوانند در امتحان جغرافیای محض‌شرکت کنند ودر رشته تاریخ محض که فقط دیپلمه‌های‌ادبی میتوانند شرکت‌کنند ٣٥ نفر دانشجو پذیرفته خواهندشد.

● حداقل نمره‌قبولی

در امتحانات‌ورودی دانشکده‌ادبیات دررشته‌های زبان انگلیسی وفرانسه ودر امتحانات زبان فارسی و عربی رشته (زبان وادبیات فارسی)داوطلبان برای قبول شدن باید حداقل پنجاه درصد نمره از حداکثر نمره قبولی را بگیرند .

کنکور دانشسرایعالی دانشگاه‌تبریز

در رشته‌های ریاضی ٥٠ دانشجو، فیزیك٥٠دانشجو ،شیمی ،٥٠دانشجو طبیعی١٠٠دانشجو کتابداری٥٠دانشجو خانه‌داری ٥٠ دانشجودردانشسرایعالی تبریز پذیرفته میشوند و ضمنا در رشته‌های ریاضی (فقط دیپلمه‌های ریاضی)، فیزیك (فقط دیپلمه‌های ریاضی) ، شیمی (دیپلمه‌های ریاضی و طبیعی) طبیعی (دیپلمه های طبیعی) کتابداری (دیپلمه‌های ادبی و طبیعی) خانه‌داری (دیپلمه‌های طبیعی) میتوانند شرکت نمایند.

در رشته خانه‌داری‌بانوان ودوشیزگان داوطلب میتوانند شرکت کنند، ودر سایر رشته‌ها به نسبت دیپلمه‌های دختر و پسر پذیرفته میشوند.

سن داوطلبان کنکور دانشسرایعالی تبریز باید در اول مهرماه ١٣٤٨، بیست و چهار سال تمام باشد.

دانشکده‌ها

در دانشکده پزشکی یکصد وده دانشجو پذیرفته‌خواهند شدودانشکده علوم داروئی ٧٠ نفر دانشجو ازبین دیپلمه‌های طبیعی و ریاضی‌میپذیرد. در دانشکده فنی تبریز یکصدوبیست نفر دانشجو فقط از بین دیپلمه‌های ریاضی پذیرفته خواهند شد، و دانشکده کشاورزی‌یکصد نفردانشجو در رشته‌های عمومی خود میپذیرد.در آموزشگاه پرستاری تبریز ٣٠ نفر دانشجو از بین دیپلمه‌های ریاضی و طبیعی ، پذیرفته خواهند شد ودر دانشکده علوم آزمایشگاهی تبریز ٣٠ نفر دانشجو از بین دیپلمه‌های طبیعی و ریاضی به تحصیل خواهند پرداخت .

در جشن پایان تحصیلی دبیرستان‌خجسته

رئیس آموزش‌و پرورش ناحیه٢ و خانم‌حکمت رئیس‌دبیرستان و خانم خدیوی و چند نفر از اعضای انجمن همکاری خانه و مدرسه مقدم سرکار بانو فریده دیبا و خانم دکتر فرخ‌روپارسای وزیر آموزش و پرورش را گرامی داشتند .

پس از نواختن سرود شاهنشاهی خانم پریچهرحکمت‌رئیس‌دبیرستان خجسته باکسب اجازه از سرکار علیه بانو فریده دیبا بیاناتی ایراد کرد و گفت :

تشریف فرمائی‌و تشویق سرکار علیه بانو فریده دیبا و خانم دکتر فرخ‌روپارسای موجب نهایت افتخار و کمال تشکر است .

این عصر پرافتخار برای ما زنان ودختران ایرانی‌زمانی بسیار ارزنده است‌و اقداماتی‌که درعصر سلطنت سرسلسله پهلوی رضاشاه کبیر بهمت مردانه آن شاهنشاه بزرك در راه پیشرفت ایران نوین شروع شده بود در زمان سلطنت فرزند برومندش شاهنشاه آریامهر کامل شد .

انقلاب شاه و مردم و تحولات جدیدی که‌تحت رهبری خردمندانه شاهنشاه در تمام شئون مملکتی روی داده است بخصوص فرهنك و دانش ماکه پیشاپیش‌این تحولات است امکانات تازه‌ای بدست‌آورده است .

یکی از این اقدامات سودمند مبارزه‌بابیسوادی‌است که‌ازابتکارات شخص شاهنشاه آریامهر است دبیرستان خجسته‌ازمرداد ماه١٣٤٣ تاسیس یافت در این مدت ٥ سال تحصیلی کارمندان و دبیران و مربیان این خانه علم و دانش‌نهایت‌سعی و کوشش را کردند تا از هرجهت وسایل تعلیم‌و تربیت‌دانش آموزان عزیز را فراهم سازند .

در سال تحصیلی اخیر دبیرستان ما ٢٩٠ نفر دانش آموز داشتیم که از کلاس های ششم ادبی و طبیعی صدی ٧٠در خردادماه قبول‌شده‌اند و در کلاس های ششم ریاضی نیز دانش‌آموزان خوب‌وبرجسته داشتیم پس از سخنان خانم پریچهرحکمت بنابه تقاضای ایشان جوایز دانش‌آموزان رتبه اول و ممتاز کلاس‌ها توزیع شد و مراسم جشن تاساعت ٨ بعداز ظهر ادامه داشت .

آگهی‌دعوت مجمع عمومی عادی صاحبان سهام‌شرکت سهامی آبیاری سرتاسری ایران که بطورفوق‌العاده تشکیل میشود

از کلیه صاحبان سهام شرکت سهامی آبیاری سرتاسری ایران دعوت میشود که روزشنبه چهاردهم تیر ماه سال جاری ساعت ١٠صبح در جلسه مجمع‌عمومی عادی شرکت که بطور فوق‌العاده‌در محل شرکت تشکیل میشود حضور بهمرسانند.

دستور جلسه عبارت خواهد بود از :

١- بررسی بیلان شرکت
٢- تعیین خط مشی‌آینده شرکت
٣- تصمیم راجع به ازدیاد سرمایه . آ-١١٠٠

مجالس ترحیم

باقلبی پراز اندوه درگذشت حاج‌عباسعلی گرجی راباطلاع اقوام و دوستان محترم‌میرساند . مجلس‌ختم آن مرحوم روز شنبه ٧ر٤ر٤٨ در مسجد حاج حسن خیابان شاهپور اول خیابان ارامنه ازساعت ٤تا٧ بعدازظهر برگزار خواهد شد و ختم زنانه در منزل آنمرحوم واقع در خیابان فرهنك کوچه آزاد پلاك ٢٩ برگزار خواهد شد .

عذرا ، ملوك ، غلامعلی ، هادی ، داود و مجید گرجی ، و خانواده کمالی آ-١١١٤٩

بعموم بازماندگان انمرحوم مصیبت وارده‌راتسلیت میدهیم

تسلیت

سرکار خانم چهره‌جانان‌پور

همکارانت درغم جانگداز درگذشت ناگهانی‌مادر عزیزت باتو شریکند و صمیمانه برایت آرزوی صبرو شکیبائی دارند .

آ-٢٥٨٨٠ سازمان کاسپین

مصیبت وارده را به‌بازماندگان مرحوم توکل بویژه به‌آقای دکتر محمد توکل و دکترعلی توکل وسرکار سرهنك محمودیان و امیره خانم و ملك‌خانم توکل تسلیت عرض مینمائیم .

سرگرد تقوی‌نژاد دیلمی وبانو
آ-١١٠٦١

آقایان حاج محمود و مهندس مرتضی مانیان

مصیبت وارده را صمیمانه تسلیت عرض نموده سلامت وبقاء ان خانواده محترم را از خداوند متعال خواستاریم .

آ-١١٠٩٥ ربیع‌زاده

همکار ارجمند آقای مهندس صادق سلمان‌زاده

دوستان و همکاران شما بانهایت تاسف‌مصیبت وارده راتسلیت میگویند و درغم شما شریك هستند.

کارمندان اداره کل فنی سازمان‌مسکن
آ-١٠٩٩٥

جناب آقای مدکتر محمد توکل

مصیبت وارده را به‌جنابعالی و خانواده محترم‌تسلیت عرض مینمایم .

محمدعلی صنعتکاران وبانو
آ-١١٠٤١

سرکار علیه خانم توکل معاون محترم دبیرستان‌مرجان

ضایعه جبران‌ناپذیری که به‌ان خانواده جلیل واردشده است از صمیم قلب تسلیت عرض مینماید.

احمد رادمرد وبانو
آ-١١٠١١

تیمسار سرتیپ باقری

مصیبت وارده را بجنابعالی و خانواده محترمتان تسلیت عرض مینمایم . از طرف ورزشکاران باستانی باشگاههای ورزشی ولیعهد و امیرکبیر .

ستوان یکم جواد ملاحیدر
آ-١١٠٢٣

جناب آقای شمس ملك آرا فرماندار محترم شهرستان شمیران

باتاسف بسیار مصیبت وارده را به‌آنجناب تسلیت عرض نموده وبقای عمر بازماندگان را از خداوندمتعال مسئلت داریم .

از طرف قاطبه‌اهالی بخش رودبار قصران

میگون : حاج‌زین‌العابدین سالارکیا ، حاج عظیم گشتاسبی ، رضا ایوبی ، عباس کیارستمی .

آهار : غلامرضا کریمان رئیس انجمن‌ده‌آهار، محمد کریمان رئیس خانه انصاف آهار

دربندسر : حاج رمضان‌صالحی ، یونس شمشکی

امامه : حاج‌عبداله همیشه‌بهار ، حاج‌محمدعلی فرزین‌جاه

ایگل‌وباغ‌گل : حاج‌احمد غرازانی ، حاج‌سید میرزاحسینی

کرماب‌در : کرمعلی کرماب‌دری رئیس انجمن ده‌کرماب‌در

چلوگان‌وحاجی‌آباد : حسین‌عالی‌چلوگانی ، صدراله‌حسن لاریجانی

رودك : محمدابراهیم‌اسمعیل‌ولی، دهبان‌قریه‌رودك

آقای مهندس اعطائی

مصیبت وارده را تسلیت گفته خودرا در غمتان شریك میدانیم .

مهندس رهنما ، مهندس سراجی ، مهندس‌سیف، مهندس هاشمی ، مهندس اخوان،مهندس یزداندوست مهندس عباسیان ، مهندس پناهنده ، مهندس‌خانسفید

پوراسمعیل آ-١١٠٨٩

آقای مرتضی مانیان

واقعه جانگداز و دلخراشی که منجر به‌درگذشت بانو مانیان خواهر گرامی آقای مهندس‌مرتضی‌مانیان گردیده است همگی مارا متاثر نمود - این مصیبت بزرك راخدمت همکار گرامی تسلیت گفته خودرا در این غم بزرك شریك میدانیم .

مهندس سراجی ، مهندس سیف ، مهندس هاشمی مهندس یزداندوست ، مهندس‌اخوان ، مهندس‌اعطائی مهندس عباسیان ، مهندس خان‌سفید
آ-١١٠٩١

جناب آقای حاج محمود مانیان

حادثه هولناك تصادف اتومبیل نتیجه‌تلخ‌وسهمگینی ببار آورد ولیکن آنانکه قلب وقدمشان در راه حق‌ثابت واستوار است از سوالقضا نهراسند همچنان سرگرم کار و مردراه‌اند از کرم کریم و عفو عمیمش خواهان آمرزش فقیده‌سعیده وکمال عاقبت‌دین و دنیا و صبر وثبات بیشترآنجناب و تمام بازماندگان مخصوصا جگرگوشگان‌میباشم .

مدیریت فروش کفش وین - حاج سیدعلی‌چرمچی
آ-٢٥٧٨٢

همکار ارجمند آقای مهندس پویان

بانهایت تاثر مصیبت وارده را بسرکار وخانواده محترم تسلیت میگوئیم .

مهندس قائمی ، مهندس عمیدزاده ، مهندس شاهرودی مهندس‌صدق ، خراسانی
آ-١١٠٧٩

خانم چهره‌جانان‌پور

مرادر غم فراموش‌نشدنی درگذشت مادر عزیزت شریك‌بدار

منوچهر رضائی‌پناه
آ-٢٥٨٨٠

سرور گرانقدر تیمسار سرتیپ‌حسین باقری

دراندوه بزرك تیمسار خودرا شریك دانسته و بانهایت تاثر مصیبت وارده را از طرف خود وهمکارانم تسلیت عرض میکنم .

سرتیپ هوشنك صفائی
آ-٢٥٧٧٦

آقایان پیرصالحی و سراجی دوستان عزیزم

بانهایت تاثر مصیبت وارده را تسلیت عرض نموده وشریك غم شماهستم .

آ-٢٥٨٠٠ ذبیح‌اله جنانی

جناب آقای مهندس ضیائی

درگذشت پدر ارجمندتان مارا سخت متاثر ساخت امیدواریم تسلیت مارابپذیرید .

کارکنان سازمان پیشرو
آ-٢٥٩١٦

جناب آقای دکتر محمدتوکل

درگذشت ابوی گرامیتان راصمیمانه تسلیت گفته بقای عمر آنجناب و خانواده محترمتان را از خداوند متعال خواستاریم .

دکتر امیرعبدالوهابی وبانو
آ-١١١٠٧

جناب آقای حاج‌محمود مانیان

باکمال تاسف مصیبت وارده را حضور جنابعالی ودختران عزیزم تسلیت میگویم .

رئیس دبیرستان گوهرشاد -مهرپویان
آ-١١١٣١

جناب آقای حاج‌محمود مانیان

بانهایت تاسف درگذشت همسر محترمتان را تسلیت میگویم .

آ-١١١٣١ محیط‌طباطبائی

جناب آقای درایه سرپرست محترم کمیته ملی پیکار بابیسوادی نواحی ٢ و ٨ تهران

کارمندان و راهنمایان ، مدیران و آموزگاران پیکار بابیسوادی نواحی ٢ و ٨ بانهایت تاسف و تاثر مصیبت وارده را بجنابعالی و فامیل محترمتان تسلیت عرض مینمایند . آ-١١١٢١

جناب آقای نوروزی ، رحیمیان ، عابدینی ، سلیمی

مصیبت وارده را تسلیت عرض مینمایم .

جواد اقتداری - حسین عرب
آ-٢٥٨٧٤

جناب آقای دکتر محمدتوکل

باقلبی آکنده از ملال مصیبت وارده را بجنابعالی‌و خانواده محترم توکل تسلیت گفته سلامتی و بقای‌عمر شمارا خواستاریم .

فارغ‌التحصیلان سال ٣٩ دانشکده پزشکی دانشگاه تهران آ-١١١١١

جناب آقای پرویز اردوبادی

دبیران وکارکنان دبیرستان ابومسلم درگذشت پدر بزرگوار جنابعالی راتسلیت عرض مینمایند .

ازطرف دبیران و کارکنان دبیرستان - مدنی
آ-١١٠٠٩

بانهایت تاسف و تالم درگذشت‌ناگهانی‌شادروان دکتر مهندس سید مصطفی دیباج همکار دانشمند و ارزنده خودرا به‌دودمان محترم دیباج وخانواده های وابسته از صمیم قلب تسلیت عرض می‌نمائیم .

کارکنان کارخانه سیصدتنی سیمان‌شمال
آ-١١١٤٣

همکار محترم آقای مهندس مرتضی مانیان

درگذشت ناگهانی همشیره عزیزتان موجب نهایت تاثر و تاسف گردید خواهشمند است مراتب همدردی اینجانب را بپذیرید .

مهندس محسن رهنما
آ-١١٠٨٧

تیمسار سرتیپ باقری

مصیبت وارده را بحضور تیمسار وبانوی محترمه از طرف خود و همکارانم تسلیت عرض میکنم .

رضائیه - سرلشگر آزموده
آ-٢٥٨٠٨

جناب آقای احمدمانیان

باکمال تاسف وتاثر به‌نمایندگی از طرف کارکنان بانکملی ایران شعبه فردوسی مصیبت وارده را تسلیت عرض مینماید .

آ-٢٥٨١٨ محمدحسن گودرزی

همکار گرامی جناب آقای مهندس مانیان

بانهایت تاسف و تالم مصیبت وارده را تسلیت عرض نموده و خودرا در غم شما شریك میدانیم .

مهندس شیرازی ، مهندس مرجعی ، مهندس مهدیزاده ، مهندس هاشمی ، مهندس‌پناهنده
آ-١١١١٥

جناب آقایان مرتضی واحمد قیصریه

باکمال تاسف مصیبت وارده را بخانواده محترم تسلیت گفته و خودرا در غم شما شریك میدانیم .

شرکت ترانه (رویال) برادران جواهرچی
آ-١١١٣٩

کارمندان در باره قانون استخدام اظهار نظر میکنند

امروز نیز کارمندان دولت درباره قانون استخدام و اصلاحیه های جدید قانون به بحث و اظهار نظر پرداختند.

خبرنگاران ما که با تعدادی از کارمندان دولت به گفتگو پرداخته اند مینویسند:

باانتشار اصلاحیه قانون استخدام معلوم شد که مشکل بازنشستگی کماکان در قانون استخدام باقی مانده و دولت در این مورد تصمیم جدیدی اتخاذ نکرده است.

کارمندی که این مطلب را به خبرنگار ما گفت اضافه کرد: از وقتی که مزایای کارمندان مشمول کسور بازنشستگی شده، کثر کارمندان بدون اینکه دیناری اضافه بگیرند مبلغی از بابت کسور جدید بازنشستگی آنهم از اول سال ۱۳۴۷ می‌پردازند. در حقیقت بجای اینکه از بابت بالارفتن هزینه زندگی پولی بکارمند بدهد، مبالغی هم از حقوق او کسر میکنند. در سال گذشته عده‌ای از کارمندان موفق شدند که اضافه حقوق دریافت کنند اما عده بیشماری از دریافت اضافه حقوق محروم ماندند. قرار است باین عده امسال حقوق یك رتبه پرداخت گردد و در نتیجه باز هم کسور بازنشستگی آنها افزایش میابد

● صندوق خالی

اصولا تصمیمات دولت در زمینه بازنشستگی باالهام از صندوق خالی بازنشستگی است. این صندوق را کارمندان خالی نکرده‌اند بلکه دولت های گذشته این بلارا برسر صندوق آورده‌اند. وقتی کارمند هفت یا هشت در صد کسور بازنشستگی می پرداخت، دولت از بابت سهم خود چیزی نمی‌پرداخت و طبیعی است چنین صندوقی، ضعیف و خالی میشود، تازه از همین صندوق ضعیف و خالی برای کار های مختلف دولتی نیز استفاده شده است. البته دولت درچند سال گذشته مجبور شد همه ساله میلیون ها تومان بصندوق کمك بکند وازوقتی که قانون استخدام تصویب شده، قسمتی از این کمك رابصورت دیگر، یعنی اخذ کسور بازنشستگی از مزایا بعهده کارمند گذاشت. **کسور بازنشستگی باید از حقوق ومزایائی گرفته شود که در دوره بازنشستگی همان زابه کارمندمی پردازندوقتی از مزایا، چیزی درزمان بازنشستگی کارمند پرداخت نمیشود عادلانه نیست که در زمان خدمت از بابت آن مبلغی کسر کنند، مگر آنکه معتقد باشیم که کارمندان باید صندوق خالی راپر کنند. بهر صورت این قسمت از کسور بازنشستگی به کمك واعانه بیشتر شبیه است تادریافت کسور قانونی.**

● مستعمره

کارمند دیگری در این زمینه اظهار داشت: **هدف قانون استخدام ایجاد عدالت چه در حقوق، چه در ترفیع وچه درتامین آینده کارمندان دولت میباشد. گرفتاریهای مالی دولت موجب شده که بسیاری از سازمان های وابسته دولت که در اصل دولتی بودند ودر ماهیت نیز دولتی هستند فقط بخاطر آنکه رسیدگی بحساب مالی انها از حیطه نفوذ دیوان عالی محاسبات خارج باشد، بصورت شرکت، سازمان یا بنگاه در آیند. این سازمانها که در حقیقت مستعمره وزارتخانه هاهستند با کارمندانشان رفتار خاصی دارند.**

اولا آنها را مشمول قانون استخدام نمیدانند وبرای آنها بطور جداگانه هم فکری نمیکنند و فقط قول و وعده میدهند که به زودی چنین وچنان خواهند کرد، وآن چندتائی هم که ظاهرا صاحب مقرراتی شده‌اند، دروضع کارمندانشان چندان فرقی بوجود نیامده است.

بلای این مستعمرات وجود فرمانروایانی مثل وزارتخانه هاست.

شما به این شرکت ها مثل شرکت سهامی بیمه یاشرکت های سهامی چای یاشرکت سهامی شیلات، وده ها شرکت وبنگاه وسازمان دیگر نگاه کنید ببینید درهیئت مدیره یامدیر عامل آنها هیچکدام از خود کارمندان باسابقه وبا تحصیلات و مطلع این سازمانها هستند؟ همه ازوزارتخانه های مربوطه آمده‌اند ودر بعضی موارد این مامورین عالی رتبه اعزامی ازکسانی هستند که دروزارتخانه ازپیدا کردن شغل برای آنها عاجز مانده‌اند وبدون اینکه از حرفه وکار شرکت مطلع باشند برای فرمانروائی به سازمان های وابسته اعزام شده‌اند بهمین جهت هیچ کارمندی حتی کارمندان دکتر ومهندس و لیسانس این نوع مستعمرات امید ندارند که روزی مثلا عضو هیئت مدیره یا مدیر عامل بشوند واگر هم امیدوار باشند، امید آنها مربوط به وابستگی بمقامات عالی وزارتخانه است نه کار و ترفیع داخلی سازمان نتیجه‌ای که کارمند فوق ازبحث خود گرفت این بود که قانون استخدام برای مشاغل عالی چه دروزارتخانه‌ها وچه درسازمان های وابسته هیچ نوع ضوابط روشنی ندارد، بهمین جهت عدالت در این مرحله را باید از وجدان وزراء ومسئولین عالی رتبه انتظار داشت نه از قانون.

● بلاتکلیفی

یکی از کارمندان وزارت کشاورزی اظهار داشت: باوجود اینکه ازاجرای مرحله اول قانون استخدام، سه سال میگذرد و سازمان امور اداری اعلام کرد که اجرای مرحله دوم قانون رامدت شش ماه است آغاز کرده، ولی هنوز حداقل ۳۰ تا ۳۵ درصد ازکارمندان مشمول قانون استخدام تکلیفشان روشن نیست.

اصولا برای این دسته ازکارمندان که حدود ۸۰ تا ۹۰ هزار نفر را تشکیل میدهند هنوز حکمی صادر نشده تاآنان بتوانند نظرات خود را درمورد اصلاحیه های قانون استخدام ابراز دارند.

یك کارمند غیر رسمی گفت: **در وزارتخانه‌ها مسئله تطبیق کارمندان رسمی بطور اتوماتیك انجام شده، ولی برای تبدیل کارمندان غیررسمی هنوز اقدامی نشده است.**

در بعضی از وزارتخانه ها شرط تبدیل یا تطبیق کارمندان را انتقال بشهرستانها قرارداده‌اند. در حالی که هنوز وضع استخدامی کارمندان آن دستگاه در شهرستانها هم با قانون استخدام تطبیق داده نشده است.

این دسته از کارمندان معتقدند که چون سطح حقوق، بسیار اندك میباشد، بهتر است قبل از تبدیل، حقوق‌ها افزایش یابد.

خبرنگار ماازقول کارمندان دولت مینویسد که بایستی در اصلاحیه های قانون استخدام موردی پیش بینی گردد که وقتی سازمان وزارتخانه یاموسسه‌ای بتصویب سازمان امور اداری رسید، کارگزینی آن ادارات موظف باشند ظرف مدت معینی کار تبدیل یا تطبیق کارمندان دستگاه خود را بانجام برسانند و درغیر این صورت بمحاکمه اداری خوانده شوند.

● حق اولاد

یکی از مواردی که از بدو تدوین قانون استخدام بکلی بحال معلق باقی مانده مسئله حق اولاد و حق تاهل میباشد که درقانون استخدام واصلاحیه های تهیه شده اصلا باین موضوع توجه نشده است.

یك کارمند وزارت منابع طبیعی گفت: توصیه شده که ترفیعات کارمندان مانند کسب درجات نظامی بدون طی دوره آموزشی میسر نخواهد بود. بنابراین چه اشکال دارد مزایائی که ارتش جهت خدمت افسران در نظر میگیرد، سازمان امور اداری هم در اصلاحیه قانون برای کارمندان کشوری فراهم کند.

یکی از مزایائی که مورد درخواست کارمندان اداری دولت میباشد، دریافت فوق العاده اولاد و حق تاهل میباشد که باسایر مزایا در ارتش پرداخت میشود و شایسته است در اصلاحیه قانون استخدام این مورد بخصوص ذکر شود.

در مقررات استخدامی قبل ازقانون استخدام هم این موضوع رعایت میشد، ولی در قانون استخدام در این مورد سکوت شده است.

● کمك

این کارمند اضافه کرد: درقانون استخدام فصلی به رفاه کارمند اختصاص داده شده و مسلما قدمهائی هم برای رفاه کارمند برداشته شده ولی یکی از حساسترین قدمها کمك به خانواده های پر جمعیت است که عملا برای آن فکری نشده است.

پیشروی ریگهای روان بسوی دهات جنوب خراسان

طوفان شدیدی که از چندروز قبل درمشهد واغلب شهر های جنوبی خراسان آغاز شده است همچنان ادامه دارد.

بعلت توفان کم سابقه درخراسان تاکنون خسارات نسبتا سنگینی به اهالی این منطقه وارد آمده ودر شهر های توفان زده دهها شیروانی وتابلو های نئون از جا کنده شده است. توفان در مشهد تعدادی از شیشه های مغازه و منازل مسکونی را در هم شکست وبعلت ریشه کن شدن چندین درخت کهنسال عبورو مرور وسائط نقلیه در بعضی از خیابان های شهر قطع گردید.

در شهر های جنوبی خراسان بعلت توفان کم سابقه ریگهای روان درکویر به حرکت درآمدو چندین دهکده در محاصره شن هاقرار گرفت. هم اکنون پیشروی شنهای روان بسوی مرکز این روستا ها ادامه دارد.

ظرف دوروز گذشته شهر طبس باحداکثر ۴۷ درجه گرمترین نقطه استان خراسان بود در همین مدت گرمای هوادر مشهد به ۴۰ درجه رسید!

متاسفانه نام سینما ناتالی در آگهی دیشب نعره طوفان درج نشده بود که بدینوسیله تصحیح میشود

اطلاعیه شرکت سهامی بیمه شرق قابل توجه بیمه گزاران ارجمند

برای نجات مصدومین در حوادث رانندگی وکمکهای فوری به آنها می‌توانید باارائه کارت گواهی‌نامه بیمه‌شخص ثالث از این شرکت (شرکت سهامی بیمه شرق) مصدوم‌را به‌بیمارستان آپادانا خیابان فیشرآباد شمالی تلفن ۶۲۳۰۸۴ اعزام دارید.

شعب و نمایندگیهای شرکت سهامی بیمه شرق برای‌صدور گواهی‌نامه بیمه شخص ثالث به شرح زیر آماده می‌باشند.

شعبه مرکزی خیابان سعدی شمالی تلفن ۳۰۵۳۳۱ـ ۳۰۵۱۸۲

نمایندگی شاشا خیابان امیرکبیر شماره ۱۲ تلفن ۳۳۷۷۸۸ـ ۳۳۲۵۰۷

نمایندگی رحمانی خیابان بوذرجمهری پاساژ نیك‌پور تلفن ۵۸۱۳۱۷ـ ۶۳۳۰۰۷

نمایندگی شبان خیابان شاه ساختمان رویال تلفن ۴۶۷۳۳ـ ۴۵۴۶۵

شعبه اهواز خیابان ششم بهمن چهارراه کیکاوس تلفن ۶۰۲۰

نمایندگی خرمشهر حاج جمعه کوکب‌زاده تلفن ۲۲۲۰ـ ۲۲۱۹

آـ۲۵۷۶۸

آگهی ثبت نام مدرسه عالی دختران ایران

مدرسه عالی دختران ایران برای سال تحصیلی ۱۳۴۹ـ ۱۳۴۸ جهت تحصیل دوره لیسانس در رشته های زبان های خارجی «مترجمین ومنشیگری»، فنون خانه‌داری، روانشناسی از طریق مصاحبه و امتحان ورودی تعدادی دانشجو میپذیرد.

مدارك لازم برای ثبت‌نام

۱ـ فتوکفی یارونوشت مصدق گواهینامه ششم متوسطه سال های قبل یافتوکپی پروانه ششم متوسطه قبولشدگان خرداد ۱۳۴۸.

۲ـ دو برك رونوشت شناسنامه و ۸ قطعه عکس ۴×۶

۳ـ رسید بانك ملی شعبه اختصاصی مدرسه عالی دختران ایران بمبلغ ۵۰۰ ریال.

مدارك مذکور در ردیف های ۱ و ۲ و ۳ بهیچوجه مسترد نمی گردد.

امتحانات ورودی بشرح زیر انجام میگردد.

۱ـ رشته زبانهای خارجی. ساعت ۸ صبح سه شنبه ۱۸ شهریور ماه.

مواد امتحانی فارسی. انگلیسی. علوم و معلومات عمومی.

۲ـ رشته فنون خانه‌داری. ساعت ۸ صبح چهار شنبه ۱۹ شهریور ماه.

مواد امتحانی فارسی. انگلیسی. علوم و معلومات هنری و عمومی.

۳ـ رشته روانشناسی ساعت ۸ صبح پنجشنبه ۲۰ شهریورماه

مواد امتحانی. فارسی. انگلیسی. هوش. علوم.

نتیجه مصاحبه و امتحانات ورودی روز شنبه بیست و نهم شهریور ماه اعلام میگردد. قبولشدگان تا آخر روز دوم مهر ماه مبلغ بیست و هشتهزار و پانصد ریال حق‌التعلیم و یکهزار ریال وجوه ورزشی سالیانه را بحساب شماره ۲ بانك ملی شعبه اختصاصی مدرسه عالی دختران در ونك ویاحساب شماره ۷۲۹۲۱ بانك ملی شعبه مرکز واریز و رسید آنرا باداره حسابداری مدرسه عالی ارائه نمایند.

بجای کسانی که تا آخر وقت اداری روز دوم مهر ماه ثبت نام ننموده‌نداز داوطلبان ذخیره به ترتیبی که در آگهی ذکر می شود انتخاب خواهند شد.

ثبت نام دانشجویان سالهای دوم و سوم و چهارم همانطور که قبلا اعلام گردیده تا آخر روز سیزدهم شهریور ماه دراوقات اداری بعمل میاید.

اوقات تحصیل داوطلبان بین ساعت ۸ تا ۱۲ صبح و ۲٫۳۰ تا ۶ بعد از ظهر تعیین میگردد.

بمنظور رفاه و آسایش داوطلبان شهرستان ها شبانه روزی مدرسه عالی دختران ایران آماده پذیرفتن عده معدودی دانشجو میباشد.

رئیس مدرسه عالی دختران ایران

شهر بصره دچار بحران اقتصادی است

بموجب خبر های رسیده ازعراق کلیه فعالیت های ساختمانی دولتی وعملیات عمرانی در شهر بصره به علت فقدان اعتبار ونبودن بودجه متوقف شده و موسسات حمل ونقل دریائی خارجی نیز درشرف تعطیل شدن می‌باشند. این وضع باعث توسعه میزان بیکاری در بصره و ایجاد بحران اقتصادی در این شهر گردیده است.

مردم بصره که بامشکلات اقتصادی فراوانی روبرو هستند از این وضع به تنك آمده ودامنه نارضائی آنها بطور مرتب وسعت بیشتری پیدا می کند.

برابر همین خبر ها، علت اساسی فقدان اعتبار ونبودن بودجه برای فعالیت های ساختمانی اختصاص اعتبارات عمرانی به مصارف دیگر از قبیل جنك با اکراد و پاره‌ای حیف ومیل‌ها از یکسو کاهش شدید فعالیت های اقتصادی بخش خصوصی در عراق بطور اعم و در بصره بطور اخص می باشد.

در یکسال اخیر یك سلسله اقدامات نسنجیده اقتصادی همراه بااختصاص قسمت اعظم بودجه‌های عمرانی بکار های غیر عمرانی در عراق، باعث شده است که این کشور با مشکلات عدیده‌ای روبرو شود وسطح درامد ملی آن کاهش یابد وبرمیزان فقرو بیکاری افزوده گردد بطوریکه اینك حدود یك سوم از نیروی کارگر این کشور عاطل مانده وخانواده های بسیاری در عراق در مضیقه شدید مالی قرار گرفته‌اند.

روش نسنجیده ونپخته مقامات دولتی در ملی کردن موسسات خصوصی و تصمیم بادامه این روش، یك حالت نگرانی وبی اعتمادی عمیق میان بازرگانان عراقی ایجاد کرده است وبسیاری ازاین بازرگانان که وضع را چنین نامساعد و کسب خود رادر خطرورشکستگی دیدند، تصمیم گرفتند از فعالیت های بازرگانی دست بردارند تا سرمایه‌شان ازمیان نرود. دولت عراق برای جلوگیری از فرار احتمالی سرمایه ها، دستور داد هیچکس حق ندارد بیش از پانصد دیناراز سپرده های خود دربانکها برداشت نماید ولی بازرگانان برای رفع این محظور درصدد برآمدند چکهائی بحواله یکدیگر بعنوان استرداد مطالبات صادر کنند.

بطور خلاصه حالت عدم اعتماد به اینده و نگرانی عمیق ناشی ازاینکه سرنوشت موسسات خصوصی چه خواهد شد باعث شده است فعالیت های بخش خصوصی در زمینه های اقتصادی در عراق بحداقل کاهش یابد واین وضع نامساعد را اقدام دولت عراق در تخصیص اعتبارات عمرانی و فعالیت های ساختمانی دولتی بامور غیر ساختمانی و غیرعمرانی، تشدید نموده است.

با آنکه عراق بعلت داشتن درآمد قابل توجه ازنفت واراضی حاصلخیز جلگه بین النهرین امکان آنرا دارد که در زمره کشور های بالنسبه مرفه و ثروتمند عربی درآید معهذا بعلت سوءسیاست اقتصادی ودرگیری های گوناگونی که دولت برای خود ایجاد کرده است، درآمد سرانه در عراق اینك از بسیاری از کشور های عربی، حتی از آن کشورهائی که از لحاظ منابع ثروت و مواهب طبیعی از عراق فقیر ترند، کمتراست

در سال‌های گذشته کشورعراق بهره اقتصادی فراوانی از طریق مسافرت زائران ایرانی بعراق بدست می آورد ولی از زمانی که دولت کنونی عراق باسوء رفتارو رواداشتن ظلم و ستم فراوان به زائران ایرانی و ایرانیان مقیم عراق، سد عظیمی در راه مسافرت زائران ایرانی به عراق ایجاد کرده است این منبع قابل توجه درآمد نیز قطع گردیده ومشکلات اقتصادی بزرگی، خصوصا درشهر های مذهبی واماکن مقدس، بوجود آورده است. فی المثل قیمت املاك و مستغلات در این شهر ها کاهش فراوان یافته و در حالی که عرضه این گونه املاك و مستغلات بسیار زیاد است، تقاضائی برای آنها وجود ندارد.

مشکل اقتصادی بصره تنها نمونه‌ای است ازمشکلات اساسی مردم عراق در زمینه های اقتصادی و مالی و این مشکلات، همانطور که گفته شد، از دو عامل مهم ناشی می شود یکی عدم اطمینان تجار و پیشه‌وران عراق به آینده کشور ازنظر اقتصادی است که براثر یك سلسله سوء تدبیر های اقتصادی تشدید یافته است و دیگری ازمیان رفتن اعتبارات عمرانی و فعالیت های ساختمانی دولتی است. باین ترتیب درحالی که بخش خصوصی فعالیت خود را شدیدا کاهش داده است، بخش عمومی یا بخش دولتی نیز بجای آنکه جبران کاهش فعالیت های بخش خصوصی را بنماید، براثر سوء تدبیری که از آن یاد شد بروسعت اثرات ناشی از کاهش فعالیت بخش خصوصی افزوده و درنتیجه بحران اقتصادی کنونی را بوجود آورده است که نمونه بارز آن وضع نابسامان بصره وافزایش میزان بیکاری و گسترش دامنه نارضائی عمومی مردم این شهراست.

آگهی مزایده شهرداری نائین

برابر تصویب انجمن شهر گرمابه شهرداری که شامل ۵ دستگاه نمره خصوصی و ۶ دستگاه دوش عمومی است باشرایط زیر ازطریق مزایده بفروش میرسد.

۱ـ میزان بهای حمام حداقل یکمیلیون ریال کمتر نخواهد بود.

۲ـ داوطلبان واشخاصیکه مایل به‌شرکت در مزایده هستند باید قبلا مبلغ ۵٪ که بالغ بر ۵۰۰۰۰ ریال است بعنوان سپرده بحساب شماره ۲۱۱ سپرده شهرداری در بانکملی ـشعبه نائین پرداخت‌وفیش مربوطه را جوف پاکت تقاضا که لاك و مهرشده بدفتر شهرداری‌در قبال اخذرسید تسلیم نماید.

۳ـ کلیه هزینه مقدماتی از قبیل مالیات ـعوارض ـچاپ آگهی و غیره بعهده برنده مزایده میباشد.

۴ـ پیشنهاد دهندگان میتوانند در جلسه‌ایکه درساعت ۱۰ صبح روز یکشنبه مورخه ۴۸٫۴٫۸ در سالن شهرداری تشکیل‌خواهد شد حضور بهمرسانند.

۵ـ شهرداری دررد یاقبول یك یاکلیه پیشنهادات مختار است.

۶ـ مدت قبول پیشنهادات تاراس ساعت ۱۰ صبح روز یکشنبه مورخه ۴۸٫۴٫۸ خواهد بود و سرساعت ۱۰ صبح روز مزبور کمیسیون مزایده تشکیل و به پیشنهادات واصله رسیدگی خواهد شد.

۷ـ به پیشنهادات واصله پس از انقضاء مدت مذکور یافاقد سپرده‌و ناخوانا و مبهم ترتیب اثر داده نخواهد شد.

۸ـ داوطلبین میتوانند قبل از انقضاء مدت بمحل گرمابه‌شهرداری مراجعه و از نزدیك ساختمان آنرا بازدید نمایند.

۹ـ شرکت کننده‌ایکه از طرف کمیسیون مربوطه برنده مزایده تشخیص داده شد و از قبول آن امتناع نمود سپرده او به‌سود صندوق شهرداری ضبط خواهد شد.

۱۰ـ سپرده نفر دوم در صورت انصراف نفر اول مسترد نخواهد شد وباانصراف نفر اول و خودداری نفر دوم سپرده او بسود صندوق‌شهرداری ضبط خواهد شد.

۱۱ـ پیشنهاد دهندگان میتوانند برای‌اطلاعات بیشتری به قسمت فنی وساختمانی شهرداری مراجعه نمایند.

۱ـ۲۵۷۲۲ محمد ابراهیم فصیحی ـشهردار نائین

آگهی پذیرش دانشجو در مرکز آموزش سازمان تلویزیون ملی ایران

سازمان تلویزیون ملی ایران برای تکمیل کادر فنی و تولیدی «هنری» در تهران و شهرستانهای رشت، تبریز، رضائیه، کرمانشاه، سنندج، گرگان، مشهد، آبادان، شیراز جمعا تعداد ۱۰۰ نفر کارآموز از طریق امتحان و مصاحبه می‌پذیرد.

شرایط ثبت نام داوطلب کنکور

۱ـ حداکثر سن ۲۲ سال «برای سپاهیان انقلاب ۲۵ سال»

۲ـ برك خاتمه خدمت یا معافیت کامل

۳ـ داشتن دیپلم کامل متوسطه ـ دیپلم ریاضی برای داوطلبان قسمت فنی و دیپلم طبیعی ادبی و ریاضی برای داوطلبان قسمت تولیدی.

شرایط دوره آموزش

۱ـ عدم هر گونه اشتغال حرفه‌ای یا تحصیلی در موسسات دولتی، ملی و آموزشی

۲ـ سپردن ۵ سال تعهد خدمت در یکی از شهرستانهای فوق‌الذکر

۳ـ ده درصد به نمره های کنکور سپاهیان انقلاب و داوطلبان شهرستان های فوق‌الذکر افزوده خواهد شد.

قبول شدگان در کنکور پس از گذرانیدن دوره آموزشی در صورت موفقیت در امتحانات برابر آئین نامه استخدامی سازمان تلویزیون ملی ایران استخدام میشوند.

کارآموزان در طی دوره کارآموزی کمك هزینه تحصیلی دریافت خواهند داشت ومدت آموزش جزءسوابق خدمت محسوب خواهدشد.

شرایط نامنویسی

داوطلبان واجدشرایط می‌بایست همراه بافرم تکمیل شده زیر رسید مبلغ ۵۰۰ ریال به حساب جاری شماره ۷۱۰ بانك مرکزی و دو برك رونوشت شناسنامه، دوقطعه عکس ۴×۳ به آدرس تهران صندوق پستی شماره ۲۵۵۹ مرکز آموزش تلویزیون ملی ایران از طریق پست سفارشی تا تاریخ ۴۸٫۵٫۹ ارسال‌دارند.

به تقاضاهائیکه بعداز تاریخ مزبور پست شده ویا فاقد یکی از مدارك فوق‌الذکر باشند ترتیب اثر داده نخواهد شد.

محل دریافت کارت ورود بجلسه امتحان و محل و تاریخ امتحان بعدا در همین روزنامه باطلاع داوطلبان خواهد رسید

فرم درخواست

نام و نام خانوادگی — نام پدر — محل و تاریخ تولد

شماره شناسنامه — محل صدور — مدرك تحصیلی

دیپلم ریاضی ☐ دیپلم طبیعی ☐ دیپلم ادبی ☐

داوطلب شرکت درامتحانات کادرفنی ☐ کادر تولیدی ☐

داوطلب خدمت درشهرستان... (یکی ازشهرستانهای فوق‌الذکر را نام ببرید)

آدرس کامل .... شهر .... خیابان ...

کوچه ... شماره ...

آدرس در تهران

محل امضاء داوطلب

مدرسه عالی دماوند

سابقا

ایران بیت ئیل

برای سال تحصیلی ۱۳۴۹ـ۱۳۴۸ تعداد ۱۵۰ دانشجوی دختر برای سال اول از طریق کنکور و مصاحبه می پذیرد.

توضیح آنکه این مدرسه عالی دارای یك دوره چهارساله علوم انسانی و زبان انگلیسی و فارسی میباشد که پس از پایان دوره به دانشجویان لیسانس ادبیات انگلیسی داده خواهد شد

شرکت کنندگان باید دارای گواهینامه دوره دوم متوسطه بوده و این قسمت از روزنامه‌راپر کرده بادوقطعه عکس ۴×۳ و رسید پرداخت پانصد ریال به حساب شماره ۳۵۰۱۱ ـ ۲ بانك ایران و انگلیس شعبه سعدی جنوبی را تا تاریخ ۲۶ تیرماه به آدرس مدرسه ـخیابان سعدی کوچه دیبا شماره ۱+۱۲ ایران بیت‌ئیل بوسیله پست سفارشی بفرستند کارت های ورودی کنکور همچنین جزوات راهنمائی کنکور بین روز های (۲۰ـ۲۳) مرداد بین ساعت هشت تا دوازده در محل مدرسه عالی توزیع میگردد.

نام — نام‌پدر — نام‌خانواده

شماره شناسنامه — تاریخ تولد — شماره تلفن

آدرس پستی

معدل کتبی امتحانات نهائی دوره دوم متوسطه

از امشب درسینما

ادئون

تراس **نیاگارا**

جان وین ● دیوید جانسون درفیلم رنگی

کلاه سبزها

THE GREEN BERETS

محصول برادران وارنر ـ سون آرتور

شروع سئانسها: ۱۰٫۳۰ صبح ـ ۲٫۱۵ـ ۴٫۳۰ـ ۶٫۴۵ـ ۹ بعد از ظهر

تراس نیاگارا: ۷٫۳۰ـ ۹٫۴۵

تذکر لازم

در خبر برندگان جوائز صندوق پس‌انداز ملی که دیروز درج شد نام آقای پرورش نماینده وزارت دارائی در کمیسیون قرعه‌کشی صندوق پس‌انداز ملی سروری نوشته شده بود که بدین وسیله تصحیح میگردد.

شاهکار فراموش نشدنی سینمای هند **وقت** رنگی: ایستمن کالر ـ باشرکت راج کومار ـ سادنا

برنده شش جایزه فیلمفر (اسکار سینمای هند)

برنامه امشب

سینمادنیا

شروع سئانسها ۱۰٫۳۰ صبح ۲٫۳۰ ـ ۵٫۳۰ ـ ۸٫۳۰ بعدازظهر

اراک از لحاظ صنعت و کشاورزی موقعیت درخشانی دارد

مردم باید در ایجاد واحدهای کوچک و بزرگ صنعتی در این شهر پیشقدم شوند

مذاکرات هیئت‌های مشورتی

بازرسان شاهنشاهی بریاست تیمسار سرلشگر هدایت اعزامی بشهرستان اراک ، با اعضای هیئت مشورتی روزنامه در این شهر یك جلسه مشترك ترتیب دادند. در این جلسه چند مورد از احتیاجات و خواستهای عمومی مطرح گردید و برای حل مشکلات، پیشنهاداتی ارائه شد .

گزارش خبرنگار ما در اراك حاکیست: در آغاز جلسه آقای عراقچی رئیس هیئت مشورتی ورود بازرسان شاهنشاهی به شهرستان اراك را خیرمقدم گفت واز شرکت آنان در جلسه هیئت مشورتی تشکر نمود .

تیمسار سرلشگر هدایت رئیس هیئت بازرسی شاهنشاهی ضمن تشکر متقابل، در زمینه خدمات و فعالیتهای هیئتهای مشورتی مطالبی بیان داشت واز آشنائی با اعضای هیئت مشورتی اظهارخرسندی نمود. سپس شرح احتیاجات عمومی آغاز گردید و رئیس هیئت‌مشورتی چنین گفت: تا بحال بخیلی از پیشنهادات هیئت مشورتی درجهت رفع مشکلات عمومی جامه عمل پوشیده شده است معهذا باز هم مردم شهر با مشکلاتی‌مواجه‌هستند که باید مرتفع گردد و یکی از خواستهای عمومی ، تاسیس آموزشگاه حرفه‌ای در این شهر است. قطعا مستحضرید که چند واحد صنعتی از جمله کارخانه ماشین سازی اراك در دست‌تاسیس است و بنابراین کارکنان فنی‌مورد نیاز این واحدهای صنعتی را باید در خود همین شهر واز بین‌جوانان همین شهرستان تربیت وآماده‌نمود که با تاسیس آموزشگاه حرفه‌ای، اولین قدم در راه نیل باین‌مقصود برداشته شده‌است. شهرستان‌اراك دارای موقعیت صنعتی و کشاورزی مناسبی است وفقط باید زمینه پیشرفت و گسترش این قبیل امور را برای اهالی فراهم ساخت ...

تیمسار هدایت ضمن تاییدسخنان رئیس هیئت مشورتی ، پیرامون ضرورت همکاری مردم بادولت و پیشقدم‌شدن مردم‌در سرمایه گذاری جهت تاسیس واحد های صنعتی کوچك وبزرك بیاناتی کرد وآنگاه خانم حاجی‌باشی، خانم مشاعی و آقایان احمدی ،مخلص‌الائمه‌وهزاوه چند مورد از پیشنهادات عمومی‌را مطرح ساختند که رئوس آن‌بدین قرار است :

١ـ تاسیس خانه جوانان‌دراراك که موجب بالا بردن سطح فرهنك ودانش عمومی جوانان میشود و از تضییع وقت اضافی آنان‌جلوگیری میکند .

٢ـ آب آشامیدنی اهالی آلوده به‌املاح معدنی است وبرای تصفیه آب شهر، نصب دستگاه تصفیه ضرورت دارد .

٣ـ ایجاد خانه‌های‌سازمانی جهت کارمندان دولت .

٤ـ چون ساختمان بیمارستان تازه‌ای در این شهر بزودی شروع خواهد شد اهالی تقاضا دارند این بیمارستان باتوجه‌به احتیاجات کلی شهر در سالهای آتی ساخته شود.

٥ـ ایجاد راههای فرعی بین بلوك «شرای» و کمیجان اراك که بعضی از روستاهای این نقاط‌بیش از پنج هزار جمعیت دارد اما رفت وآمد آنان از کوره راههای فرعی صورت میگیرد واین کوره راهها در فصول سرما وبارندگی مسدود است .

٦ـ اعزام یکنفر قابله تحصیلکرده باین شهر .

٧ـ توسعه‌دانشرایمقدماتی‌دختران وایجاد پانسیون اطفال .

٨ـ تجدید نظر در عوارض‌سنگین وگوناگونی که براساس تصویب انجمن شهر ازمردم وصول میشود.

گوشه‌ای از جلسه‌دوازدهم‌هیئت مشورتی روزنامه اطلاعات در اراك، این جلسه بطور مشترك در حضور بازرسان شاهنشاهی اعزامی به شهرستان اراك تشکیل شد .

تبدیل آب شور با آب شیرین

میتواند مضیقه آب را در بندر بوشهر برطرف کند

وضع آب‌آشامیدنی بندر بوشهر بهیچوجه رضایتبخش نیست و کمیابی آب در گرمای سوزان تابستان ،اهالی راسخت آزار می دهد . اقداماتی که تابحال برای تامین آب‌آشامیدنی‌این‌بندرصورت گرفته ،اصولی نبوده و تنها راه چارهٔ تامین آب آشامیدنی بندر بوشهر ، ایجاد کارگاههای‌تبدیل آب شور دریا به‌آب شیرین از طریق نمك‌زدائی است .

این قسمتی از نامه‌ای است‌که آقای حاج علی‌اکبر مهربان رئیس اطاق بازرگانی بندربوشهر بعنوان مدیر عامل سازمان برنامه ارسال داشته و برای تامین آب‌آشامیدنی بندر بوشهر تقاضای اقدام اساسی کرده است .

دراین نامه همچنین اشاره‌شده که قریب دوسال است با تامین وسائل آبرسانی و تهیه‌پمپازوتلمبه های شناور حفر ٩ حلقه چاه آب آشامیدنی در دامنهٔ کوه«کیگان» برازجان واقع در ٨٠ کیلومتری بندر بوشهر باهزینه‌ای در حدود ١٥ میلیون ریال از ناحیه اهالی بندر بوشهر ، اطاق بازرگانی و سایر مراجع صلاحیت‌دار صورت میگیرد ولی تابحال بجائی‌نرسیده واین چاهها نمیتواند جوابگوی احتیاجات اهالی باشد .

از مغازه‌ای در بجنورد ٢ قبضه اسلحه کمری کشف شد

وسیله مامورین آگاهی شهربانی بجنورد دو قبضه اسلحه کمری هشت تیر از مغازه شخصی بنام کربلائی قربان آدینه‌زاده که‌مبادرت بفروش اسلحه غیرمجاز دراین شهر مینمود کشف ومتهم روانه زندان شد .

طبق گزارش خبرنگار ما در بجنورد:ازاین شخص چند ماه قبل دوقبضه اسلحه کمری نیز کشف گردیده بود که‌متهم‌بقید کفیل آزادشده بود وهنوز پرونده مربوطه در مرحله رسیدگی بود که‌باز این جرم سرار شد .

اجبار در ارزانفروشی!

قصابهای رضائیه نرخ گوشت را تقلیل دادند

چند روز است بعضی از قصاب‌های رضائیه گوشت گوسفند را کیلوئی هفتاد وپنج ریال میفروشند درصورتیکه نرخ تعیین‌شده ازطرف شهرداری برای هرکیلو گوشت هشتاد وپنج ریال است .

خبرنگار ما در رضائیه که با عده‌ای از قصابان این شهر تماس گرفته ونظر آنها را در این مورد خواسته است گزارش داد: کاهش قیمت گوشت در رضائیه به علت فراوانی دام و افزایش گوشت‌می‌باشد و قصابان‌برای اینکه‌گوشت روی دستشان نماند آنرا ده ریال ارزانتر از نرخ شهرداری به‌فروش میرسانند، نرخ گوشت مدتهاپیش توسط شهرداری تعیین گردیده‌و تاکنون درباره آن تجدیدنظرنشده است. علاوه براین در قیمت‌هائیکه هر روز وسیله رادیو رضائیه‌پخش میشود چندان تغییری داده‌نمیشود. جالب اینکه قصابها تایکماه قبل گوشت راحتی گرانتر از نرخ شهرداری بمردم میفروختند و فراوانی گوشت موجب شد که شخصا نرخ را پائین بیاورند .

در روستاهای فریدن ، برضد سل وآبله ٩ هزار نفر مایه کوبی شدند

بمنظور مبارزه باسل و بیماری آبله چهار اکیپ مرکب از ١٥ نفر ماموران اداره کل بهداری اصفهان به‌روستاهای شهرستان‌فریدن اعزام شدند .

خبرنگار مادر اصفهان گزارش داد : اعضای این اکیپها تاکنون دوهزاروهفتصدو شصت‌و پنج نفر را علیه سل و ششهزاروودویست‌و بیست‌و یك نفر از اهالی روستاهای فریدن را علیه بیماری‌آبله مایه کوبی کرده‌اند .

٧ تن سیب فاسد در بندرعباس معدوم گردید

مقدار هفت‌هزار کیلو سیب فاسد از بارفروشی سید مصطفی حسینی واقع در بازار روز بندرعباس کشف شد وبا حضور نمایندگان اداره مهندسی بهداشت و شهرداری این شهر معدوم گردید .

طبق گزارش خبرنگارما در بندرعباس : این سیب‌ها در بازرسی که وسیله آقای فکوری شهردار بندرعباس از مغازه های میوه فروشی بعمل آمد کشف و معدوم شد .

٨٠ درصد سود برای تکبافان

در اجرای طرح توسعه صنعت قالیبافی و بهبود وضع قالیبافان هشت فقره‌قرارداد تکبافی‌باتکبافان فرش تبریز و چهارده فقره قرارداد تکبافان از صدی هشتادسودحاصله های سراب و اردبیل امضاء نمود.

گزارش خبرنگار ما در تبریز حاکیست : بموجب این قرارداد تکبافی باتکبافان فرش شهرستان استفاده خواهند کرد .

دانشجویان اهواز در رشت

از سد شهبانو فرح و شیلات شمال دیدن‌کردند

پنجاه و دو نفر از دانشجویان دانشکده کشاورزی دانشگاه جندیشاپور اهواز که طبق برنامه تنظیمی اداره کل اطلاعات و رادیو گیلان بمنظور یك بازدید سه‌روز از فعالیتهای عمرانی و کشاورزی به گیلان مسافرت کرده‌اند . باتفاق مدیر کل اطلاعات و رادیو استان در محل استانداری حضور یافتند و باآقای سام استاندار گیلان ملاقات کردند .

خبرنگار ما در رشت گزارش داد : این عده ازتاسیسات مختلف سد شهبانو فرح بازدید نمودند و درهر قسمت‌توضیحات لازم از طرف مشمولین مربوطه داده شد .

دانشجویان دانشکده کشاورزی دانشگاه جندیشاپوراهوازهمچنین در ضیافت ناهاری که از طرف سازمان آب و برق منطقه سفیدرود ترتیب یافته بود شرکت کردند .

این عده همچنین از کارخانه ابریشم کشی رشت وتاسیسات مختلف شیلات بندرپهلوی بازدید کردند و از نزدیك با پیشرفتهای عمرانی و کشاورزی گیلان آشنا شدند .

ازطرف انجمن شهر نقده، باستاندار آذربایجان‌غربی

لقب «همشهری» داده شد

از طرف انجمن شهر نقده به استاندار آذربایجان غربی لقب همشهری داده شد و لوحه‌ای که بهمین منظور تهیه گردیده بود به وی اهداء گردید .

آقای کیانپوراستاندارآذربایجان غربی که اخیرا بمنظور بازدید از نقاط سیلزده نقده باین‌شهرعزیمت کرده بود شبکه‌برق سیصد کیلوواتی نقده را مورد بازدید قرارداد وطی مراسمی کارخانه یخسازی این شهر را گشود .

خبرنگار ما در نقده گزارش داد: استاندار آذربایجان غربی در جلسه‌ایکه با حضور فرماندار و روسای سازمانهای اداری نقده در محل باشگاه کارمندان تشکیل‌شد حضور یافت ودر این جلسه از طرف فرماندار نقده درخواست شد آقای کیانپور لقب همشهری راکه از طرف انجمن شهر نقده به وی داده شده است قبول کند.درپایان جلسه استاندار آذربایجان غربی باشگاه کارمندان را افتتاح کردو سپس بصوب رضائیه عزیمت‌نمود .

بازرسان شاهنشاهی

اراك را ترك گفتند

خبرنگار ما در اراك گزارش داد: بازرسان شاهنشاهی‌بسرپرستی تیمسار هدایت که مدت ده روز سرگرم رسیدگی بشکایات اهالی اراك بودند روز گذشته در میان مشایعت، روسای ادارات دولتی و طبقات مختلف مردم اراك، این‌شهر را ترك گفتند .

مجسمه‌های شعرای نامدار شیراز

درپارك فرحناز پهلوی نصب میگردد

بمنظور بزرگداشت مشاهیر و شعرای‌نامدار شیراز مجسمه‌های آنان در پارك «فرحناز پهلوی» شیراز نصب میگردد .

این دستور از طرف اقای صدری استاندار فارس در بازدیدی که اخیرا از قسمتهای مختلف پارك فرحناز شیراز بعمل آورد بشهردار این شهر داده شد .

دراین بازدیداستاندار فارس در مورد زیرسازی وتکمیل اسفالت‌سطح پارك‌و همچنین غرس اشجار زینتی نیز دستوراتی داد . سپس کارهای ساختمانی و نمایشگاه صنایع دستی فارس و چاه عمیق پارك مورد بازدید استاندار فارس و همراهان‌قرار گرفت.

گزارش خبرنگار مادر شیراز حاکیست: پس ازاین بازدید استاندار فارس از زمین فوتبال وبلوار «کوی فرح» دیدن کرد وبرای تامین روشنائی آن دستوراتی داد .

بازرسان شاهنشاهی وشکایات مردم گیلان

هیئت بازرسی شاهنشاهی اعزامی به‌استان گیلان وارد رودبار شدو مورد استقبال قرار گرفت . چون قبلا ورود هیئت به‌رودبار وسیله رادیو رشت اعلام شده‌بودبلافاصله رسیدگی شکایات اهالی با حضور روسای سازمان های اداری و مسئولین مربوطه آغاز گردید ودر بعضی موارد که بایستی بسوابق آنها در مرکز استان مراجعه شود هیئت مزبور به تحقیقات خود ادامه دادو نتیجه را به شاکیان ابلاغ نمود .

یکی از مشکلات عمده مردم رودبار گیلان مسئله تاکسیرانی دراین شهر بود که این مشکل از طرف هیئت بازرسی شاهنشاهی حل گردید .

گزارش خبرنگار مادر رشت حاکیست : بازرسان شاهنشاهی در رشت باتفاق آقای دکتر یوسف مدیر کل کشاورزی گیلان از قسمتهای مختلف این اداره بازدید کردند .

سرعت کار و دقت کارکنان اداره مذکور و رئیس مربوطه‌مورد توجه بازرسان شاهنشاهی قرار گرفت و بازرسان از این امراظهار خوشنودی کردند .

کشف توتون قاچاق

تعداد شانزده عدل توتون‌قاچاق بوزن چهارصد وهشتاد کیلو از عده‌ای قاچاقچی دراطراف «کرند» سرپل‌ذهاب کشف گردید .

خبرنگار مادر سرپل ذهاب گزارش داد : این توتون وسیله مامورین پاسگاه ژاندارمری سرپل‌ذهاب صورت گرفت و قاچاقچیان موفق بفرار شدند .

اخبار شهرستانها

جوان فراری افغانی در آبادان دستگیر شد

دیروز یك جوان١٦ساله افغانستانی بنام عبدولقدوس محمدزائی که از افغانستان بایران فرار کرده بود ، توسط پلیس آبادان در این شهر دستگیر گردید .

خبرنگار ما در آبادان گزارش داد: خانواده این جوان طی‌تلگرافی که بایران مخابره کرده بودند ، پلیس ایران را در جریان فرار او گذاشته وتقاضای بازگرداندن‌وی را داشتند . سرانجام پلیس آبادان جوان فراری افغانی را دستگیرنمود و تحویل مقامات قضائی داد .وی خود را فرزند «غلام‌حیدر» رئیس سازمان شهر سازی هرات معرفی کرد .

حاصلخیزی خاك

اداره حاصلخیزی خاك کرمان‌و وابسته به اداره کل کشاورزی‌استان در شهرستان کرمان شروع بکار کرد .

گزارش خبرنگار ما در کرمان حاکیست : کشاورزان‌مناطق کرمان رفسنجان ، سیرجان ، بردسیر ، زرند و بم میتوانند جهت آزمایش خاك محل خود و تعیین نوع و مقدار کود شیمیائی مورد نیاز در کرمان باداره مذکور مراجعه نمایند.

گوشت گاوهای بیمار معدوم شد

مقدار یکصدو وپنجاه کیلوگوشت که باذبح گاو های بیمار تهیه‌شده بوداز مغازه‌قصابی اسمعیل همدانی واقع‌درنوشهر کشف‌و معدوم گردید. بنابگزارش خبرنگار مادر نوشهر: این مقدار گوشت دربازرسی بهداشتی که وسیله آقای معیار مسئول اداره مهندسی بهداشت نوشهر از مغازه های قصابی این شهر بعمل آمد کشف گردید .

گرمای آبادان ومشکلاتش

افزایش درجه حرارت درشهرهای خوزستان از جمله آبادان ، اهالی را کلافه کرده است و همه روزه دسته دسته از مردم آبادان و خرمشهر وسایر شهرهای خوزستان با قطارو هواپیماواتوبوس واتومبیل بتهران و نقاط خوش‌آب و هوا کوچ میکنند .

مردم محلی آبادان میگویند ، هنوز گرمای آبادان باوج خود نرسیده و معمولا در اواسط مردادماه هوا چنان گرم میشود که تنفس را مشکل میکند . این گرمای خفقان آور گاه صحنه‌های‌جالبی در گوشه و کنار شهر بوجود می‌آورد . نظیر عکسی که در بالا ملاحظه میکنیدپاسبانی‌درسر پست خود فلاسك پراز یخ همراه دارد و مرتبا آب یخ میخورد تا عطش ناشی ازگرمای هوا د راوفرو بنشیند و بتواند انجام وظیفه کند .

ملخهای بومی: در ٢ هزار هکتار از اراضی لرستان نابود شدند ...

اخیرا باداره کل کشاورزی لرستان گزارش داده شد که یکدسته از ملخهای بومی به منطقه «خرس‌دژ»واقع در پانزده کیلومتری پلدختر حمله کرده و زمینهای کشاورزی این ناحیه را مورد تهدید قرار داده است .

بلافاصله آقای مهندس ورزگر رئیس کل کشاورزی لرستان باتفاق آقایان مهندس‌صفری رئیس اداره اقتصاد لرستان و آقای‌ملکی‌سرپرست سپاهیان ترویج و آبادانی بخش ملاوی از محل بازدید کرد و برای مبارزه بااین آفت دستوراتی بمتصدیان داد .

خبرنگار مادر پلدختر گزارش داد : بهمین منظور اکیپی مرکب از چندنفر سپاهی ترویج و آبادانی بسرپرستی آقای بصیری به محل مزبور اعزام گردید و از طرف اعضای این اکیپ دوهزار هکتار از اراضی کشاورزی برضد ملخ سمپاشی شد .

حق‌الصدور پروانه کسب

بجای عوارض کسب از کسبهٔ لار دریافت میشود

آقای افتهی شهردار لار بانجمن شهر پیشنهاد نمود وصول‌عوارض کسب ازکسبه لار لغو شودوبجای‌آن‌از کسبه‌حق‌الصدور پروانه کسب دریافت گردد .

انجمن شهر باتفاق آراء این پیشنهاد را تصویب نمود و شهردار کسبه را برای دریافت حق‌الصدور پروانه کسب بسه دسته تقسیم کرد .

حداکثر حق‌الصدور پروانه کسب چهارهزار ریال وحداقل هشتصد ریال تعیین گردیده است .

خبرنگار ما در لار گزارش داد: شهرداری بااین اقدام‌هم‌ببودجه خود میافزایدوهم بطریق سهلتری وجوه مربوطه رادریافت‌خواهد کرد.

توضیح

در صفحه اخبار شهرستانهای مورخ اول تیرماه جاری ، خبری تحت عنوان «بازرسان شاهنشاهی گرانفروشان بجنوردرا دادگاهی کردند»درج‌شد که‌متاسفانه‌درآن نام «بازرسان شهرداری» اشتباها «بازرسان شاهنشاهی» ذکر شده بود ، ضمن پوزش از خوانندگان ارجمند خبر مذکور باینوسیله تصحیح میشود .

تشکیل کلاس تربیت راهنمای جهانگردی

چهارمین دوره کلاس تربیت راهنمایان‌جهانگردی‌در محل‌سازمان جلب سیاحان اصفهان گشایش یافت .

بنابگزارش خبرنگار ما در اصفهان : در جلسات این کلاس که بمدت چهار ماه ادامه دارد شرکت کنندگان آموزش های علمی و عملی را بمنظور راهنمائی صحیح جهانگردان فرا خواهند گرفت .

دامداران سیستان و بلوچستان برای تامین علوفه کمك میشوند

لاغر شدن دامهای‌استان‌سیستان وبلوچستان درسال گذشته خسارت جبران ناپذیری بدامداران این استان وارد آورد .

گزارش رسیده از خبرنگار ما در زاهدان حاکیست : ریزش بارانهای پی‌درپی در زمستان‌گذشته وانسداد راههای سیستان‌وبلوچستان باعث کمبود علوفه ودر نتیجه لاغر شدن دامهای استان گردید .

برای جلوگیری از این وضع از طرف اداره کشاورزی استان سیستان و بلوچستان پیشنهاد شده است از هم اکنون طرح توجیهی پروار‌بندی و کمك بدامداران‌جهت تامین علوفه زمستان مورد نیاز به مرحله اجرا درآید تا در صورت بروز سرما وانسداد راههادرزمستان آینده احشام گرسنه نمانند .

چنانچه دامداران برای تامین علوفه زمستانی مورد نیاز، احتیاج بکمك مالی داشته باشند می‌توانند بادارات کشاورزی شهرستانهای تابعه استان مراجعه کنند تابموقع بدرخواستهای آنان رسیدگی شود.

ایجاد ٧ واحد صنعتی در آذربایجان

طی سه ماه گذشته از طرف اداره کل اقتصاداستان آذربایجان شرقی برای تاسیس هفت واحد تولیدی در نقاط مختلف استان پروانه تاسیس و بهره‌برداری‌صادر شده‌است .

سخنگوی اداره مذکور به خبرنگار ما در تبریز اظهار داشت: در این هفت واحد صنعتی جمعا هفت میلیون و نهصد و سی‌وپنج هزار ریال سرمایه گذاری گردیده و چهل و یك نفر سرگرم کار شده‌اند .

نمایندگان اطلاعات در خدمت مردم

در «اردکان» فارس ، بیمار نشوید !

اگر کسی دراردکان فارس بیمار شد ، باید فی‌الفور راهی بیمارستانهای شیراز شود وچنانچه این‌امر امکان پذیر نبود ،بهتر است خودرا بامان خدا بسپارد ! چون بهداری اردکان که‌فاقدآمبولانس، تخت و اکثر وسائل درمانی است و از طرف دیگر ، فقط بایك نفر پزشك اداره میشود ، هرگز نمی‌تواند بیمار مشرف بموتی را از چنگال مرك برهاند ! مردم سالهاست باین وضع عادت کرده‌اند و مدتهاست که از مسئولین مربوطه تقاضای تکمیل بهداری را نموده‌اند . و این بار با مراجعه بدفتر نمایندگی روزنامه اطلاعات مشکل خودرا با نماینده ما در میان گذاردند امید است این‌بار ،بذل توجه مسئولین امر ، شامل حال آنها بشود .

جوانان «ساوه» و تقاضای آنها ....

شهرستان ٢٥ هزار نفری ساوه که از امتیاز همجواری باپایتخت هم برخوردار است . محض نمونه یك استخر شنا ندارد !

جوانان این شهرستان ، برای‌بی‌نصیب نماندن از ورزش مفید شنا ، تابستانها روانه تهران میشوند . نبودن سالن ووسائل ورزش نیز از مشکلات جوانان ساوه است . گویا تاکنون چندین بار ، در این مورد از مسئولین امر تقاضای رسیدگی شده است .

بهرحال ، باز هم بافرارسیدن تابستان مشکل نبودن استخر ، در ساوه ، عنوان شده و جوانان این شهرستان درانتظار اقدام مسئولین امر هستند .

دنیا

سیاست رهبران جدید فرانسه هرچه باشد تعادل فعلی را برهم خواهد زد

از: نوشیروان کیهانی زاده

اوضاع و احوال جهان اینك بهترین فرصت را در دسترس رهبران جدید فرانسه گذارده است تا فعالیتهای سیاسی خودرا آغاز کنند

در آستانه تشکیل دهۀ اتحادیه‌های سیاسی بزرگ

تحولاتی که در این چند روز در گوشه و کنار جهان رخ داده است و حرفهائی که زده می شود حکایت از نزدیك شدن مرحله تاریخی جدیدی در جهان دارد که احتمالا از سال ۱۹۷۰ آغازخواهد شد و مانند مراحل دیگر قرن بیستم ممکن است یك‌دهه طول بکشد .

دهه اول قرن بیستم را دهه «صلح مسلح» دهه دوم را دهه جنك اول ، دهه چهارم و پنجم را عصر عقاید ناسیونالیستی (ظهور هیتلر و موسولینی) ، دهه ششم‌و قسمتی از پنجم برای دوره اتحادیه های نظامی و دهه حاضررا،زمان تزهای همزیستی مسالمت آمیز خوانند و دهه هشتم را آنطور که‌از ظواهر امر استنباط می شود دهه «اتحادیه های سیاسی بزرك »نام باید نهاد و تشکیل کابینه جدید فرانسه را طلیعه این دهه باید دانست ، زیرا پس از روی کار آمدن ژرژپمپیدو باردیگر- بطور جدی - بحث قدیمی وحدت اروپا بر سر زبانها افتاده است و اگر این وحدت تحقق یابد اتحادیه های سیاسی دیگری‌در نقاط‌مختلف جهان بوجود خواهد آمد .

فرانسه با اینکه مستعمرات‌خود را از دست داده هنوزیکی‌از قدرت های بزرك جهان است . توجه رهبران ، صاحبنظران و مطبوعات جهان در این هفته به افکار و عقاید و «گذشته» سران جدید فرانسه یك بار دیگر نشان داد که فرانسه در صحنه سیاست‌جهان وزنه سنگینی است .

تحولات جدید فرانسه عملا از نیمروز جمعه آغاز شد . در این روز ژرژپمپیدو وارد کاخ‌الیزه‌شد و زمام امور فرانسه را از آلن پوهر تحویل گرفت و عصر هفت ساله جدیدی را در دوران جمهوری‌پنجم فرانسه آغاز کرد .

پمپیدو که وفاداریش به راه و رسم دوگل انکار ناپذیر است‌پس از تکیه زدن برکرسی ناپلئون بناپارت ، لوئی ناپلئون و دوگل ، ژاك شابان دلماس سیاستمدار ۵۴ ساله ، رئیس مجلس ملی‌و قهرمان برجسته نهضت مقاومت فرانسه رابه نخست‌وزیری فرانسه برگزید و وی کابینه ۳۹ نفری خود را که ۲۰ نفرشان «وزیر مشاور» هستند، بدون شرکت ادگارفور ، کوودو- مو رویل و اندره مالرو تشکیل‌داد ومورپس‌شومان‌رئیس‌سابق کمیسیون روابط خارجی مجلس ملی فرانسه و سخنگوی نهضت مقاومت‌فرانسه در دوره جنك دوم جهانی را به سمت وزیر خارجه این کابینه برگزید و میشل دبره‌وزیر خارجه سابق و ستایشگر «تزقدرت اتمی مستقل فرانسه » را سمت وزیر دفاع داد .

به ترکیب کابینه شابان‌دلماس و اینکه پس از مایوس شدن از وارد کردن آنتوان پینه به کابینه خود والری ژیسکار دستن را به سمت وزیر دارائی منصوب کرد و وزارت داخله را به ریمون مارسلن واگذار کرد و اولی در حفظ‌ارزش برابری فرانك متزلزل ، و دومی‌در فرونشاندن تظاهرات احتمالی چه نقش‌هائی می توانند بازی کنند اشاره‌ای نمی کنیم‌هدف مشاهده‌خط مشی سیاست خارجی‌فرانسه است.

بررسی «گذشته سیاسی» پمپیدو، شابان دلماس و شومان نشان می‌دهد با اینکه هر سه عاشق‌عظمت و استقلال فرانسه‌اند و پادر جای پای دوگل خواهند گذارد ، معذلك مردانی انعطاف پذیر و علاقمند به همکاری دامنه‌دار ممالك اروپای غربی و وحدت اروپا هستند ، از اینجا است که‌ترکیب کابینه‌جدید فرانسه‌ورنمای همکاریهای‌اقتصادی و سیاسی و فرهنگی ممالك‌اروپای غربی را بصورت روشن تری‌جلوه گر می‌سازد . انتصاب شومان به سمت وزیر خارجه فرانسه که‌شعار عمده‌اش وحدت اروپا و استقلال فرانسه‌است‌در اروپای‌غربی‌بخصوص انگلستان با عکس‌العمل مساعدی روبرو شد جراید انگلستان شابان دلماس و موریس شومان رادوست انگلستان خواندند ، حتی یکی از روزنامه‌های لندن پارا فراتر نهادو نوشت : کابینه جدید فرانسه «انگلیسی» فکر می کند .باوجود این نه شابان دلماس رئیس کابینه ، و نه موریس شومان‌رئیس دیپلماسی فرانسه ، هیچیك نیت و فکر خود را علنی نساخته‌اند ، تنها گفته‌اند که در زمینه

مسائل خارجی همان سیاستی‌را دنبال خواهند کرد که بنیانگذار جمهوری پنجم -دوگل- پایه‌ی آن را نهاده است، باوجود این‌موریس شومان کسی است که ۷سال قبل بعنوان اعتراض نسبت به سیاست اروپائی دوگل از نمایندگی‌پارلمان فرانسه استعفا کرد .

به‌هر حال کابینه ائتلافی -سه حزبی - فرانسه که از اکثریت نیرومندی در پارلمان‌برخورداراست بزودی آماده خواهدشد تادرصحنه سیاست جهان فعالیت خودرا آغاز کند وچهره خویش را نشان دهد.

در حالیکه ممالك اروپای غربی به همکاری بیشتر بافرانسه‌امیدوار شده‌اند،شوروی می کوشد تا مانع نزدیك شدن مجدد فرانسه‌به‌پیمان آتلانتیك شمالی ودر نتیجه امریکا شود وبه این ترتیب تعادل‌موجود در اروپا برهم بخورد. و آمریکا بدون سرو صدا سعی می‌کند تا ضمن پی‌بردن به هدفهای رهبران جدیدفرانسه نحوه برخورد خود را باآنها بمنظور تحکیم موقع بلوك غرب پی‌ریزی کند .

رهبران دولتهای عربی که از انتخاب پمپیدو به‌ریاست جمهوری فرانسه ابراز خرسندی کردند ، اکنون بدقت می‌کوشند تا مانع بهبود مناسبات اسرائیل و فرانسه شوند. دوگل که در خاورمیانه‌راه ناپلئون را می‌پیمود و می کوشید پس از دو قرن نفوذ فرانسه را در میان اعراب بگستراند جنك ژوئن ۱۹۶۷ را بهانه کرد ، اسرائیل را تحت فشار گذارد و به اعراب نزدیك شد . اعراب که برای پیروزی براسرائیل و جبران‌عقب‌نشینی ژوئن ۱۹۶۷ از توسل به هردری ابائی ندارند دستی را که دوگل بسویشان دراز کرده بودبه گرمی فشردند و بسط مناسبات سیاسی وبازرگانی و فرهنگی با فرانسه را تشویق کردند، بطوری که صادرات فرانسه به ممالك‌عربی در سال ۱۹۶۸ به ۳ میلیاردفرانك رسید و مبادلات بازرگانی فرانسه بامصر بمیزان۱۶۲درصد، باسوریه ۱۱۶ درصد، بالبنان ۱۷۰ درصد و باسودان ۱۶۸ درصد افزایش‌یافت فرانسه نفوذ قدیمی خودرا درسوریه ولبنان بدست آورد و مناسباتش باالجزایر و مراکش کاملا بهبود یافت .

مطبوعات سوریه به رهبران تازه فرانسه هشدار داده‌اند که سیاست دوگل را دنبال کنند و تاکید کرده‌اند که ادامه سیاست دوگل در قبال اختلاف اعراب و اسرائیل به همان اندازه که‌به‌سود اعراب است به‌نفع فرانسه‌هم‌میباشد مطبوعات عربستان سعودی‌نوشته‌اند دولت عربستان سعودی خواهان آنست که دولت جدید فرانسه سیاست دوگل را دنبال کند .

مطبوعات ممالك افریقای شمالی به رهبران جدید فرانسه یادآور شده‌اند که مردم فرانسه باانتخاب پمپیدو درحقیقت سیاست خارجی دوگل را تائید کرده‌اند، ولی‌یکی از روزنامه‌های عراق ضمن بررسی افکار موریس شومان نوشته‌است: ممالك عربی نباید بیش از حد بر سیاست خارجی فرانسه خوشبین باشند. این روزنامه عقیده دارد که به رئیس جمهوری فرانسه در مورد سیاست خارجی این کشور فشارهای زیادی از خارج واردمی‌شود و این فشارها مانع ازآن‌است که رهبران دولت فرانسه بتوانند آنطور که مایلند سیاست خارجی این کشور را رهبری کنند .

اوضاع فعلی بین‌المللی، مساعدترین فرصت‌هارا دردسترس‌رهبران جدید فرانسه گذارده است ، زیرا اینك که اوضاع منطقه عربی خاورمیانه بعلت تشدید عملیات کماندوهای عرب که در این هفته انفجارهائی در اورشلیم صورت‌دادند ولوله نفت بندر حیفا را منفجر کردند،و افزایش‌درگیریهای‌نظامی اسرائیل بامصر واردن به اوج وخامت رسیده و ورود کوماندوهای مصری به‌صحرای سیناو پیاده‌شدن کوماندوهای اسرائیل در ساحل خلیج سوئز وقایع جدیدی درجهت وخامت محسوب می‌شود فرانسه‌می‌تواند، بهتر در میان اعراب نفوذ کند اعراب اکنون در جستجوی متحدین مطمئنی هستند واین امر از سفر حسین ذوالفقارصبری‌مشاور دولت مصر به انگلستان ، محمود ریاض وزیر خارجه مصربه‌رومانی، هلند و بلژیك، علی صبری عضو کمیته اجرائی حزب اتحادیه سوسیالیست عرب (مصر) به‌مسکو، بازدید نخست‌وزیر بلغارستان از الجزایر ودیدار وزیر خارجه تونس از هند و پاکستان بخوبی استنباط می‌شود. اسرائیل نیز بیکارننشسته وبزودی نخست‌وزیر این کشور به امریکا و وزیر خارجه‌اش به‌ممالك افریقائی سفر خواهند کرد .

فرانسه از تشدید اختلاف چین و شوروی ، اختلاف آمریکا و پرو (در قاره امریکا) اختلاف اسپانیا و انگلستان برسر جبل‌الطارق جدال عقیدتی رومانی و شوروی بخوبی می‌تواند استفاده کند و قدرت و امتیازهای بیشتری کسب نماید وبا انجام مانورهای جدیدی در جوار کنفرانس صلح ویتنام و کنفرانس چهار دولت در نیویورك نقش خود را نشان دهد، زیرا رئیس جمهوری امریکا در مصاحبه جمعه گذشته خود نشان داد که‌واقعا ازجنك‌ویتنام خسته شده است وباتصویب ۳۷۵ میلیون دلار کمك به یونان‌وترکیه علاقه خویش را به پیمان آتلانتیك شمالی ثابت کرد. به‌اینجهت بازی سیاسی رهبران جدید فرانسه‌نشان خواهند داد که دهه اتحادیه های سیاسی چه موقع در جهان آغاز خواهد شد، زیرا هرسیاستی که رهبران فرانسه در پیش گیرندتعادل موجود را برهم خواهد زد .

صاحبنظران عقیده‌دارند ایستادن فرانسه در کنار امریکاو انگلستان در جلسه اخیر شورای امنیت که منجر به مردود شدن قطعنامه کشورهای افریقائی و آسیائی‌علیه رودزیا شد نشانه آغاز همکاری فرانسه با آمریکاو انگلستان‌نیست زیرا فرانسه بعلت روابط اقتصادی که باافریقای جنوبی دارد قبلا نیز بارودزیا مخالفت شدیدی‌نداشت .

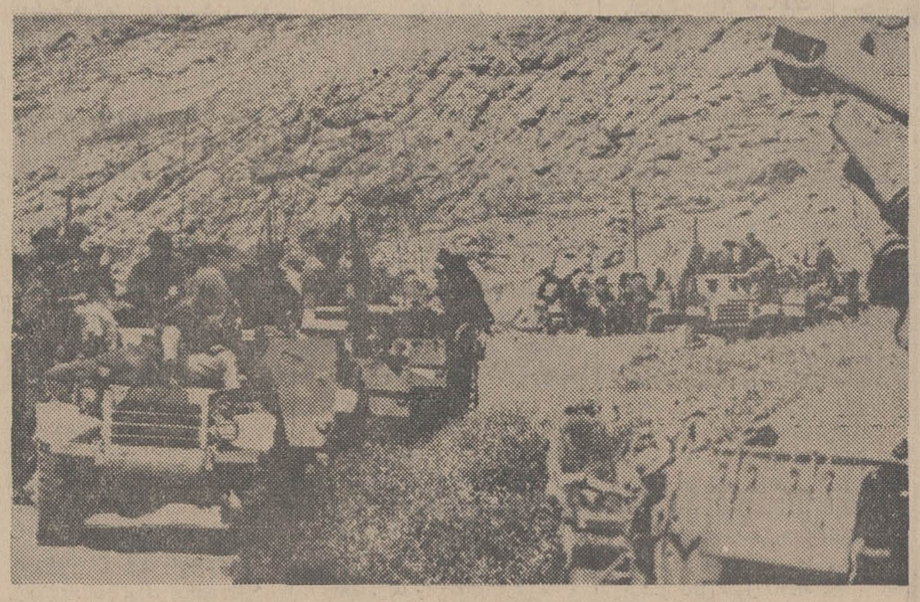

تشدید درگیریهای اعراب واسرائیل در این هفته،باعث نگرانی شخصیتهای مختلفی از جمله‌اوتانت شد. در عکس یك واحداسرائیلی درحال حرکت بسوی خط مقدم جبهه بمنظور تقویت نیروهای این کشور دیده می‌شود .

بزودی دربزرگترین سینماهای پایتخت

سوگند سکوت

الوعده وفا !...

فیلم ایرونی - ایرونی - ایرونی

قهوه‌خانه قنبر

را که قول داده بودیم دوباره نمایش بدیم

ازامشب در سینماهای

پلازا - ری- کیهان - مراد - فردوسی

پرسپولیس - ماندانا- کارون- ستاره-

دریا - شرق

دوباره روی پرده‌میآریم و از همه اونهائیکه منتظرند این فیلم ایرونی - ایرونی را بازهم ببینند دعوت میکنیم که مارو سرافراز کنن

فریده نصیری ● منوچهر صادقپور

قهوه‌خانه قنبر

محصول پارسا فیلم

بازیگران: شانی، منوچهر صادقپور

باشرکت: ابراهیم فخار . ثریا بهشتی . جهانگیر فروهر . آراسته . رضوان . فرنگیس فروهر . حسن رضائی . ● اسدالله یکتا

باشرکت : ثریا بهشتی - ابراهیم فخار - جهانگیر فروهر - آراسته - رضوان ، فرنگیس فروهر ، حسن رضائی

واسدالله یکتا

آ-۲۵۵۷۸

آغاز دومین هفته نمایش در

سینه موند

اولین سینمای خانواده ها و کودکان تهران

هدیه نفیس ، جالب‌وشیرین به‌تمام کودکان ونوجوانان

دنیای حیوانات

رنگی

محصول شوروی

آ-۲۵۵۵۲

بزودی درسینما

دیاموند

بهترین فیلم سال ۱۹۶۸

اولیور

(اقتباس از داستان اولیورتویست اثر نویسنده بزرگ انگلیسی چارلزدیکنز)

رنگی ۷۰ میلیمتری باصدای‌استریوفونیك ۶باندی

برنده ۶ جایزه اسکار ۱۹۶۸

از جمله بهترین فیلم و بهترین‌کارگردانی سال کارول‌رید

باشرکت :

رون‌مودی - الیوررید - هری‌سیکامب - شانی‌والیس

و ... مارك‌لستر (کودك فرشته‌صورت درنقش‌اولیور)

محصول پرافتخار کمپانی کلمبیا

رؤیاهای شیرین

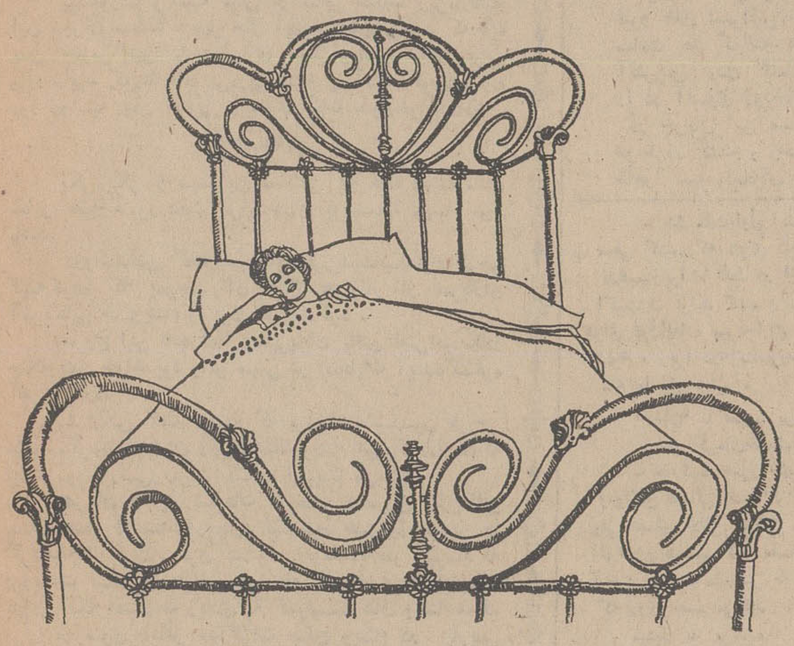

در اطاقی که هوای آن با کولر کریر خنك و تازه شده باشد خواب‌خوش جایگزین نا آرامی های شبهای گرم تابستان خواهد شد.

و یك خواب‌آرام، شمارا برای کار فردا آماده‌ترمیسازد کولر کریر- کم صدا - دارای بزرگترین قدرت خنك کن

به نمایندگی‌های کولر کریر مراجعه فرمائید.

Carrier

شرکت شعله خاور - تخت‌جمشید - چهارراه بهار تلفن‌های ۴۵ - ۷۵۶۱۴۱

48 - 5

مهمترین وقایع هفته‌ای که گذشت

تحولات در یمن جنوبی ، ویتنام ، خاورمیانه وتشکیل دولت جدید فرانسه از مهمترین مسائل جهان در هفته گذشته بود .

فرانسه

همانطور که پیش‌بینی میشد«شابان دلماس» که‌زمانی از حامیان پروپا قرص ژنرال دوگل بود و سالها ازدوستان نزدیك ژرژ پومپیدو است و ریاست مجلس ملی فرانسه را عهده‌دار بود کابینه جدید فرانسه را مرکب از ۱۸وزیر و ۱۸ وزیر مشاور تشکیل داد .

اعضای کابینه جدید فرانسه از سه حزب‌طرفداران دوگل ، میانه‌روها و جمهوری‌خواهان مستقل میباشد .

نکته جالب بازگشت سیاستمداران سابق فرانسه‌از جمله رنه پله‌ون و موریس شومان و روژه‌فری به‌عضویت در دولت است .

رنه پله‌ون و موریس شومان درسالهای پیش از روی کارآمدن ژنرال دوگل نقش حساسی در صحنه سیاست فرانسه عهده‌دار بودند لکن باتحولاتی که پس از دوگل در دستگاه‌های دولتی فرانسه صورت گرفت آنها بفراموشی سپرده شدند ولی اینك شابان دلماس برای اداره دولت از آنها استمداد کرده است .

سمت‌های حساس در دولت جدید فرانسه را این افراد که همه جهان با نام آنهاآشناهستند عهده‌دارند .

میشل دبره وزیر دفاع ، روژه‌فری وزیر مناسبات با پارلمان ،رنه‌پله‌ون وزیر دادگستری ،موریس‌شومان‌وزیر امورخارجه ، والری ژیکاردستن وزیر اقتصاد ، ژاك‌دوهامل وزیر کشاورزی . درکابینه جدید فرانسه ،موریس کوودو- موررویل نخست‌وزیر پیشین فرانسه هیچگونه سمتی ندارد.

حساس‌ترین پست را در کابینه فرانسه میشل دبره و موریس شومان عهده‌دارند .

موریس شومان از طرفداران اروپای متحد و نزدیکی بیشتر کشورهای اروپائی و عضویت‌انگلستان‌دربازارمشترك میباشد .

ناظرین امورسیاسی معتقدند ترکیب جدید دولت فرانسه موید آنست که درسیاست خارجی فرانسه‌تغییرات مهمی روی خواهد داد و این تغییرات بیشتر در خاورمیانه عربی و مسئله عضویت انگلستان دربازار مشترك خواهد بود .

یمن جنوبی

سقوط رژیم قحطان الشعبی مهمترین واقعه هفته گذشته در جهان عرب بود .

قحطان الشعبی موسس جمهوری یمن جنوبی و یکی از رهبران اصلی ملیون عدن بود که سالها برای استقلال علیه انگلستان نبرد کرد . بیش‌از یك سال از استقلال یمن جنوبی میگذرد لکن هنوز این کشورآرامش و ثبات سیاسی پیدا نکرده است .

مفسرین جهان سقوط قحطان‌الشعبی رانتیجه‌اختلاف او با محمد علی قاسم میدانند که هفته گذشته بدستور قحطان‌الشعبی از کار برکنار گردید لکن با کودتای آرام روز دوشنبه بریاست شورای انقلابی پنج نفره یمن جنوبی منصوب گشت .

چهار نفر دیگر اعضای عالی شورای انقلابی یمن جنوبی عبارتند از : علی احمدعنتر ، محمدصالح عولقی ، عبدالفتاح اسماعیل و سلیم ربیه .

جراید کشورهای عربی نوشتند سقوط قحطان‌الشعبی یمن را یك قدم به‌جناح چپ افراطی جهان عرب نزدیك کرد ، زیرا سلیم ربیه و عبدالفتاح از هواداران چین کمونیست هستند.

ریشه‌اساسی نبرد قدرت در یمن جنوبی را باید در بحران اقتصادی جستجو کرد که‌یمن‌جنوبی مدتی است‌باآن دست‌وپنجه نرم می کند.

پیشه‌وران وکسبه بیش از سایر طبقات زیربارفشار این بحران هستند . بهر حال آینده نشان میدهد که آیا یمن جنوبی نیز مانندبسیاری دیگراز کشور های عربی وارد دایره کودتا های پی‌درپی شده یا آنکه کودتای‌آرام روز دوشنبه یمن جنوبی رابسوی ثبات سوق‌خواهدداد.

ویتنام

یکی‌دیگر از مهمترین مسائلی که هفته گذشته مانند سایر هفته هامورد‌بحث جرایدجهان بودمسئله ویتنام می‌باشد.

درواشنگتن گفته می شود پرزیدنت‌نیکسون طرحی تهیه‌کرده که بموجب آن ۳۵۰ هزارنفر از سربازان آمریکائی خاك‌ویتنام را ترك خواهندکرد .

خروج این عده عملا بمعنی‌پایان یافتن نقش‌امریکادر جنك‌ویتنام خواهدبود واثر مهمی در انتخابات آینده کنگره آمریکادارد.

درواشنگتن گفته میشود که پرزیدنت نیکسون طرح های دیگری‌برای‌پایان دادن‌به‌جنك ویتنام تهیه کرده‌است که اینك موردبررسی‌رهبران کنگره امریکا می‌باشد .

همزمان با این شایعات ، بعضی مفسرین امریکائی مسئله‌ویتنام نوشتند: ریچارد نیکسون هرروز بیشتر در گرداب‌جنك ویتنام غرق میشود . وبعیدبه‌نظر میرسد که پرزیدنت نیکسون بتواند سرانجام به‌جنك ویتنام‌پایان‌دهد بدون آنکه امتیازات زیادی به کمونیست های ویتنام‌بدهد.

از سوی دیگر مذاکرات صلح ویتنام در پاریس همچنان ادامه دارد وهیچگونه‌پیشرفت محسوسی در آن‌دیده نمیشود.

خاور میانه

تشدید نبرد اعراب

تشدیدنبرد توپخانه‌اعراب واسرائیل وحملات کوماندو ها از مسائلی بود که در هفته گذشته مورد توجه‌بود. در حالی که در مذاکرات‌نمایندگان چهار دولت بزرك‌هیچگونه پیشرفتی حاصل نشده‌است.

روزسه‌شنبه بمدت ۹ ساعت زدوخورد شدیدی در کانال سوئز بین نیرو های مصرواسرائیل صورت‌گرفت که خسارات زیادی به طرفین واردساخت.

ناظرین‌امور سیاسی تاییدنمودند که نبرد نه‌ساعته مصرواسرائیل شدیدترین نبردآنها طی هفته های‌اخیربوده است.

بایدخاطرنشان‌شود که‌یکروز پیش از این‌پیکارخونین کماندوهای اسرائیل واردخاك مصرشده‌و یك‌ایستگاه رادار مصر رانابودکردند.

از : هرالدتریبون

پنج قطب درجهان کمونیسم!

بدنبال کنگره اخیر رهبران احزاب کمونیست جهان که در مسکو تشکیل شد نهضت جهانی کمونیسم به پنج جناح تقسیم گردیده است کنگره کمونیستها برای آن‌تشکیل شدکه باکم‌کردن شکافها و رفع اختلافات وحدت نهضت کمونیستها را که درسال های‌اخیر جز نامی از آن باقی نمانده است تحکیم کند . با اینحال شوروی از اینجهت که توانست هفتادحزب‌از نودحزب کمونیست جهان را در مسکو گرد آوردمیتواند ادعای‌موفقیت نماید .

شورویهادرعین حال‌توانستند قطعنامه‌وحدت‌احزاب کمونیست را که‌ظاهرا نشانه‌تجدید وحدت آنها است بامضای اکثریت انبوه رهبران کمونیست جهان برساند .اما کارشناسان مسائل کمونیستی بعد از مطالعه دقیق جریان‌کنفرانس‌مسکوباین نتیجه رسیده‌اند که پیروزی شوروی یك پیروزی تو خالی است

*** عمیق‌تر شدن شکاف**

شکافهائی که‌ازقبل درنهضت کمونیستی ، وجود داشت در کنفرانس مسکو از بین نرفت بلکه بعکس این شکافها عمیق‌تر شد .

شورویها سالها تلاش کردند تابتوانند این‌کنفرانس‌را تشکیل دهند . آنها در این تلاش بهر وسیله واز جمله تهدید ، فشار و قول اینکه در کنفرانس فقط مسئله مبارزه با امپریالیسم مطرح خواهد شد دست زدند. در موردمبارزه‌ضد امپریالیستی تمام احزاب کمونیست توافق نظر داشتند در قطعنامه وحدت ضد امپریالستی‌کنفرانس مسکو تنهابه‌مبارزه‌هماهنك علیه‌امریکا و آلمان غربی و متحدین آنها اشاره‌شده‌درحالیکه درکنفرانس جهانی سوسیالیست ها در انگلستان ، امپریالیسم کمونیستی ، بعنوان تنها امپریالیسم باقی مانده درجهان نام برده شده است .

در جبهه ایدئولوژیکی‌موضوع حمله به چکسلواکی تقریبا به سکوت برگزار شد (البته چند نماینده کمونیست این اقدام‌را محکوم کردند ولی موضوع هیچگاه در دستور کار قرار نگرفت)

در عین حال‌در مورد«دکترین برژنف» نیزسخنی به‌میان‌نیامد. این دکترین که‌برای توجیه حمله به چکسلواکی وضع شده به مسکواجازه میدهد دراوضاع‌هر کشور سوسیالیستی‌که احساس کند سوسیالیسم‌واصول اساسی حزب کمونیست در آن بخطر افتاده دخالت کند .

*** وضع حاضر**

بهر حال بعد از کنفرانس مسکو وضع کمونیستها بقرار زیر است .

شکاف بین‌مسکوو پکن‌عمیقتر از هروقت دیگر است . بعضی از کارشناسان میگویندوخامت اوضاع بحدی‌است که ترمیم‌آن دیگر ممکن نیست .

تشنجات در داخل احزاب کمونست غرب و اروپای شرقی تاحدی کمتر شده ودر حقیقت روی آنها سرپوش گذارده‌اند ولی بحران ادامه دارد .

جنبش جهانی کمونیست نیز به دستجات و گروههای زیر تقسیم شده است .

***مائوئیسم که‌در چین‌مستقر است و شیوه های شوروی‌رابه عنوان تجدیدنظرطلبی غیرقابل قبول بکلی رد می‌کند**

***کرملینیسم که در شوروی حکومت میکند و مائو را یك مرتد میداند و معتقد است که حزب کمونیست‌چین تمامی‌پیوند های خود را با مارکسیسم - لنینیسم بریده است .**

***تیتوئیسم یعنی کمونیسم خاص یوگسلاوی که‌شوروی و چین هردو آن‌را رد میکنندزیرا آن را دارای تمایلات غربی میدانند .**

***کاسترونیسم یعنی‌کمونیسم خاص فیدل کاسترو که برکوبا حکومت میکند و معتقد است علیرغم نظرات شوروی باید مبارزه مسلحانه را در سراسر امریکای لاتین گسترش داد .**

***کمونیسم نوین- کمونیست های نوین کسانی هستند که از «کمونیسم با چهره انسانی» صحبت میکنند**

شکست خوردگان ماجرای چکسلواکی و رهبران فعلی رومانی و احزاب کمونیست فرانسه و ایتالیا از این دسته‌اند . کمونیستهای فرانسه و ایتالیا و احزب مشابه در سایر کشور های غربی تلاش میکنند در فعالیت های مسلکی وسیاسی خود تغییراتی بدهند تابرای رای‌دهندگان کشورخود بیشتر قابل قبول باشند .

از : مطبوعات فرانسه

در خاورمیانه عربی آتش همچنان شعله‌ور است

دامنه نبرد اعراب و اسرائیل هرروز توسعه بیشتری‌مییابد

در حالی که نمایندگان چهار گروه بزرك عضو شورای امنیت در نیویورك و دیپلمات های امریکا و شوروی در واشنگتن و مسکو همچنان برای پیدا کردن راه‌حل مسالمت‌آمیزی برای‌پایان دادن به بحران منطقه عربی خاورمیانه تلاش میکنند اوضاع‌درخطوط آتش‌بس اعراب و اسرائیل پیوسته روبوخامت می رود . طی روز های اخیر علاوه بر نبرد های روزمره واحد های توپخانه عملیات کماندوئی در منطقه کانال سوئز وجبهه اردن وضع خطرناکی در این قسمت از جهان بوجود آورده است بدنبال حمله کماندو های‌اسرائیل‌بایستگاه رادارمصر در جنوب سوئز عده زیادی ازسربازان مصری‌از کانال‌سوئز گذشتند وبمواضع نیرو های اسرائیل حمله بردند . وچند ساعت بعد کماندو های اسرائیل ازخط آتش‌بس اردن گذشته‌وهدف های‌نظامی را در آنسوی رودخانه منهدم ساختند .

در جریان این عملیات عده زیادی از دو طرف کشته و زخمی گردیدند . این ظاهرا تنها نتیجه‌ای است که از تلاش های سیاسی برای پایان دادن به نبرد بین اعراب و اسرائیل بدست آمده‌است اکنون دیگر امید اینکه‌نمایندگان‌چهار دولت بتوانند دوباره یك راه حل مشترك بتوافق نظر برسند و درعین‌حال پیشنهاد آنها مورد تائید اسرائیل و اعراب واقع شود ازبین رفته است گواینکه گزارش های رسیده از واشنگتن نشان میدهد که امریکاو شوروی صمیمانه مایلندکه بحران در منطقه عربی خاورمیانه از بین برود . اما آخرین‌پیشنهاد های امریکا که بوسیله آندره گرومیکو بدولت‌مصر تسلیم گردید از طرف رهبران قاهره‌رد شد درحالی که ظاهراواشنگتن ومسکو تاحدی در این مورد بتوافق رسیده‌اند .

*** ناراضی**

جمال عبدالناصر نتیجه مذاکرات خود را با وزیر امور خارجه‌شوروی وپیشنهاد سیزده ماده‌ای امریکا را با سایر کشور های عربی درمیان نهاده و تقریبا تمام موارد پیشنهادی را رد کرده است .

اما صاحبنظران سیاسی در قاهره‌عقیده دارند که جمال عبدالناصر بهیچوجه از تحولاتی که اخیرادر اوضاع منطقه‌عربی خاورمیانه بوجود آمده راضی نیست و تنها فشار افکار عمومی و سازمان های متفاوت فلسطین سبب شده است که در قبال اسرائیل‌روش‌آشتی‌ناپذیری درپیش گیرد .

او میداند که هر ساعت تاخیر درانجام مذاکرات صلح با اسرائیل بزیان اعراب تمام خواهد شد و هر روز که میگذرد مقامات تل‌آویوجای‌پای‌خودرا درسرزمین های اشغالی محکم تر میکنند . اما اکنون درسراسر کشورهای عربی‌ممکن نیست که بتواند با سازمان‌های مقاومت فلسطین آشکارا به مخالفت برخیزد و نهضت های کماندوئی با پشتیبانی افکار عمومی عملیات خود را در سرزمین های اشغالی گسترش میدهند . همین مسئله موجب میشود که اسرائیل به حملات انتقامی در کشور های عربی دست بزند و دامنه نبردبین نیروهای دوطرف‌پیوسته توسعه پیدا کند .

بدین ترتیب اینك آتش همچنان در خاورمیانه عربی شعله‌ور است .

پروا زدر کهکشان (۱۲)

نوشته : ژول‌ورن

ترجمه : علی بهارلو

درجه‌حرارت بین ستارگان

- بدو علت.اول اینکه بایدحتی‌المقدور سعی کنیم که هوای داخلی واگن رابهدر ندهیم زیرا ما فقط در داخل واگن میتوانیم اکسیژن تولید کنیم و دیگر آنکه‌نگذاریم هوای فوق‌العاده سردخارج وارد واگن فضائی شود . زیرا در اینصورت ممکن است هر سه ما یخ بزنیم .

«اردان» با تعجب پرسید :

- پس گرمای‌خورشید به کجامیرود ؟.

- خورشید هنوز گلوله مارا گرم‌میکند و واگن فضائی اشعه‌آنرا بخود جذب میکند ولی فضای خالی «خلاء» را که ما در آن غوطه‌ور هستیم گرم نمیکند . جائی که هوا نیست حرارت منحصر به همان نوری است که روی جسم می‌تابد .

میشل باز پرسید :

- خطر خاموش شدن خورشید که در میان نیست .

- بهیچوجه .

فرض کنیم که خورشید هرگز خاموش نخواهد شد ولی آیا نمیتوا ن گفت که‌زمین از آن فاصله نگیرد ؟

میشل دربرابر نگاههای تحقیرآمیز «باربیکین» که نظریه اورادر مورد زمین وایتکه ممکن است روزی فاصله آفتاب وزمین‌آنقدر زیاد شود که نور خورشید به آن نرسد ،به مسخره گرفته بودگفت:

-مگرفراموش کرده‌اید که در سال ۱۸۶۱ یك ستاره دنباله‌دارعظیم‌ازنزدیکی زمین گذشت . اگرستاره‌دنباله‌دار بایك جسم آسمانی دیگر که قوه جاذبه آن بیش‌از قوه جاذبه خورشید باشد از نزدیکی زمین بگذرد امکان‌دارد که‌زمین راازمدار خودخارج کرده ودر یك مدار دیگر بگردش در آورد . زیرا هیچ‌بعید نیست که چنین ستاره ای روزی بسراغ زمین خاکی ما بیاید وآن‌برا از مدارخود در منظومه شمسی خارج کند و باین ترتیب زمین‌دارای خورشید جدیدی‌بشود دراینصورت نور خورشید در روی زمین کوچکترین تاثیری‌نخواهد داشت .

باربیکین گفت

ممکن‌است چنین حادثه‌ای روی بدهد ولی عواقب این حادثه ممکن‌است‌آنقدرها هم که‌شما مدعی هستیدوحشتناك نباشد.

-برای چه؟

-برای آنکه سرما وگرما باز هم تعادل کره‌مارا حفظ خواهد کرد:بطوری که محاسبه کرده‌اند اگر زمین ما در سال ۱۸۶۱ تغییرمدار داده و در مدار ستاره دنباله‌دار قرار می گرفت .دوری‌خود را از آفتاب آنقدر ها احساس‌نمیکرد .

-می‌توانید بگوئید در فضای بین سیارات درجه حرارت هوا چقدر است.

-سابقامیگفتند که‌درجه حرارت فوق‌العاده پائین است وبه چند میلیون درجه زیر صفر می‌رسد ولی«فوریه »یکی ازهموطنان شما معتقد است که درجه حرارت در فضای بین‌سیارات از ۶۰درجه زیر صفر تجاوز نمی کند واین درجه حرارت تقریبا در مناطق قطبی زمین نیز وجود دارد .

قبلا در جزیره «ملویل » یا در«خورالیاش» درجه حرارت به ۵۶درجه‌زیر صفرمیرسد. سروان «نیکول » که تا آنموقع‌ساکت بود گفت:

-بنظر میرسد که‌آقای «فوریه»دوچار اشتباه شده‌باشند . زیرا یك دانشمند فرانسوی دیگربنام «پویه » معتقداست که در فضا درجه حرارت به ۱۶۰ درجه زیر صفر میرسدوبایداین مطلب را ماکه اکنون در فضاسیر می کنیم آزمایش کنیم وبه‌بینیم کدامیك از آنها راست گفته‌اند

باربیکین گفت:

-خالاوقت‌این کارنیست‌زیرا نورخورشید مستقیما به گرماسنج ، خواهد تابید و حرارت زیادی رانشان خواهد داد ووقتی که‌یکروز ماه رسیدیم در شب ماه که پانزده روز طول میکشدمیتوانیم در سر فرصت باین آزمایش دست‌بزنیم زیرا همانطور که میدانیدقمر طبیعی مانیز در فضای خالی‌غوطه‌ور است.

-منظورتان از فضای خالی‌چیست .

-جائی که کاملا خالی‌از هواباشد .

-جای هوا هیچ چیز دیگروجود ندارد؟

- چرا «اتر»وجود دارد .

-می توانیدبگوئید «اتر» چیست ؟

-«اتر» محل اتم ها است و دانشمندان میگویند دوری این اتم ها از یکدیگر نسبت به حجم‌شان با فاصله‌ای که بین کرات آسمانی وجود دارد قابل‌مقایسه است. معذلك‌دوری‌آنها‌آنطور ها که شاید خیال بکنی زیادنیست و از یکدیگر از یك میلیونیم میلیمتر تجاوز نمیکند این اتمها هستند که‌با حرکات نوسانی خود نور وحرارت‌ایجاد می کند.

ناتمام

دراین هفته گفته شد

مهمترین گفته‌ها در هفته گذشته چنین بود :

● موریس شومان

«موریس‌شومان» وزیر امور خارجه فرانسه :

«دولت جدید سیاست خارجی بنیانگذار جمهوری پنجم فرانسه را دنبال خواهد کرد . سیاست خارجی فرانسه براساس استقلال فرانسه و اروپا و کوشش درراه صلح استوار است . سیاست ماراژنرال دوگل طرح کرده وماازآن پیروی می کنیم».

● فولبرایت

سناتور ویلیام فولبرایت رئیس کمیته روابط خارجی سنای آمریکا :

«بزودی جلسات بحثی در مورد ویتنام تشکیل میدهیم . دراین جلسات برای اولین‌بار اعضاء دولت نیکسون ، راجع به‌تلاشهایشان برای خروج نیروهای آمریکائی از ویتنام مورد سئوال قرار خواهند گرفت .

*** شابان دلماس**

«شابان‌دلماس» نخست‌وزیر فرانسه :

از «ادگارفور» و «پوژاد» دعوت کرده بودم که در کابینه جدید شرکت کنند ولی متاسفانه آنها حاضر بقبول‌این‌دعوت نشدند .

درکابینه جدید وزیر اطلاعات وجود ندارد ولی «لئوهومان» بعنوان سخنگوی رسمی دولت وابسته به‌نخست وزیر تعیین‌شده است .»

● رادیو پکن

مفسر سیاسی رادیوپکن

«دارودسته تجدیدنظرطلبان‌خودراپشتیبان ملت‌های عربی معرفی‌میکنندولی‌درحقیقت باعراب خیانت میورزند .

وزیر خارجه شوروی‌یك‌نقشه باصطلاح حل‌مسالمت‌آمیز بحران خاورمیانه باخود به‌قاهره برده بود در حالیکه جزئیات این نقشه توسط آمریکائیها و شورویها تهیه شده و هدف آن خفه کردن مبارزه مسلحانه اعراب فلسطین ووادارکردن کشورهای عربی به‌تسلیم در برابر اسرائیل است .

شوروی به‌بهشت سرمایه‌داری غربی تبدیل شده‌است زیرا دارودسته تجدیدنظر کرملین برای آنکه‌پول‌بیشتری از غرب بدست آورده دروازه‌های کشور را بروی هزاران نفر باصطلاح «توریست‌غربی» گشوده است.»

● صبری الخولی

حسن صبری‌الخولی :

«حسن‌صبری‌الخولی» فرستاده‌مخصوص جمال عبدالناصر در عمان : چهار روز در پایتخت اردن اقامت خواهم کرد و با مقامات این کشور درباره‌آخرین‌تحولات اوضاع در کشورهای عربی گفتگو خواهم نمود .

تبادل‌نظر مقامات دوکشور در اوضاع و شرایط‌فعلی دارای اهمیت زیاد است .»

*** پیشگوی هندی**

یك پیشگوی هندی :

«دادی‌بالسارا» که قبلا وقوع سوءقصد به‌جان‌کندی رئیس جمهوری‌فقیدآمریکا را پیش‌بینی کرده بود گفت : اگر ادواردکندی در انتخابات‌ریاست‌جمهوری آینده شرکت کند کشته‌خواهد شد . پیشگوئی‌های‌دیگر دادی ازاین قراراست .

- دراواخر سال ۱۹۷۰ به‌جان‌ریچارد نیکسون سوء قصد خواهد شد .

- برنامه سفر آپولو ۱۱ در روز ۲۵ تیرماه انجام نخواهد شد .

- دانشمندان شوروی خواهند توانست قبل ازامریکائی ها خاك کره‌ماه را بزمین بیاورند .

- بین سالهای ۱۹۸۰ و ۱۹۹۰ اختلافات داخلی‌چین موجب نابودی رژیم این کشور می‌شود .

- ژاکلین اوناسیس (کندی) یکبار دیگر ازدواج خواهد کرد .

- جنك سوم جهان ، هرگز روی نخواهد داد.

*** پرزیدنت نیکسون**

ریچارد نیکسون رئیس جمهوری امریکا:

«درماه اوت آینده در باره فراخواندن واحدهای جدیدی از نیروهای آمریکا از ویتنام جنوبی تصمیم خواهم گرفت. تاآخر سال جاری آمریکا صدهزار نفر ازنیروهای خود رااز ویتنام فرامیخواند . آمریکا می‌تواند تاآخر سال ۱۹۷۰ کلیه واحدهای خودرا از آن کشورعقب بکشد .

برای کاستن از شدت جنك باید هردوطرف اقدام کنند واگر ویتنام شمالی نیز از روش آمریکا که تصمیم گرفته است در مرحله اول ۲۵ هزار سرباز خودرا ازویتنام فراخواند پیروی میکرد محدودکردن دامنه نبرد در ویتنام آسانتر بود ولی دولت ویت‌نام شمالی تاکنون در برابر تصمیم یکجانبه آمریکا عکس‌العملی نشان نداده است .

دولت انقلابی موقت که اخیرا از طرف جبهه ملی آزادی‌بخش در ویتنام جنوبی تشکیل شده تغییر شکل ظاهری همان سازمان است .

*** همسر سوکارنو**

رانتاساری‌دیوی همسر دکترسوکارنو رئیس جمهوری سابق اندونزی :

«سوکارنو تنها مرد زندگی من است‌و ازهرکس دیگر برای من عزیزتراست.»

تنها آرزوی من این است که هرچه زودتر همسرم را ملاقات کنم و برای همیشه در کنار او زندگی کنم .

رانتاساری اکنون دوسال است دوراز همسرش‌زندگی میکند و چندبار ضمن نامه‌های متعدد از سوهارتو رئیس جمهوری فعلی اندونزی درخواست کرده است که بوی اجازه دهد باندونزی بازگرددولی سوهارتو تاکنون با درخواست او موافقت نکرده‌است .

۲۰ روز دیگر انسان بماه پرواز میکند

آخرین گزارشها از کیپ کندی در صفحه عبور از پنج قاره

اینك انسان میتواند با اطمینان در کره ماه فرود آید

عبور از پنج قاره

هنگامیکه روز ۲۵ تیر ماه جاری نیل ارمسترانك ، مایکل کولنیترو ادوین الدرین ، سه سر نشین سفینه « آپولو ۱۱» برای انجام نخستین عملیات اکتشافی در کره ماه ، پایگاه کیپ کندی را ترك می کنند به آنچه که در جریان این سفر بیسابقه در انتظار آنها است آگاهی کامل خواهند داشت در حالیکه « کریستف کلمب » هنگامی که برای کشف دنیای جدید براه افتاد بدرستی نمی دانست که در جریان این سفر چه حوادثی در انتظار او است.اگر مسافران ماه با حادثه غیر منتظره و پیش بینی نشده‌ای روبرو شوند و یا بد شانسی به آنها روی‌نیاورد خطر این مسافرت بمراتب کمتر از یك سفر دریائی عادی خواهد بود و در حقیقت زمین « بریده بریده» شده ماه و خاك سیاه رنگی که ارمسترانك والدرین به آن قدم می گذارند برای آنها بمراتب مانوس تر از بسیاری از نقاط دور افتاده زمین خواهد بود .

*** انسانهای مصنوعی**

حقیقت این است که قبل ازپیاده شدن نیل ارمسترانك‌والدرین‌انسان های مصنوعی در این کره‌به‌عملیات اکتشافی پرداخته ونتیجه بر رسی های خود را در دسترس دانشمندان قرار داده‌اند . این آدم‌های‌مصنوعی همان سفینه های«سورویور» هستند که به آرامی در کره ماه فرودآمده به‌تحقیقات علمی‌پرداخته‌اند.هنگامی که نخستین سفینه های « آپولو» هنوز در دست آزمایش بودندسفینه های « سورویور» با موفقیت کامل فاصله سیصد و پنجاه و سه هزار و ششصد و هشتاد کیلو متر بین زمین و کره ماه راپیموده‌وبه‌آرامی در سطح کره ماه فرود می آمدند و باین ترتیب راه را برای سفر سفینه های «آپولو» و سفر انسان به کره ماه آماده میکردند.

دستگاههای تلویزیونی ودوربین های سفائین « سورویور»بلافاصله پس از فرود آمدن در سطح کره ماه شروع بکار کرده و جزئیات شرایط موجود در قمر طبیعی‌زمین را به ایستگاههای فضائی امریکا مخابره میکردند .

قبل از آنکه سفینه‌های‌سورویور با موفقیت در سطح کره ماه فرود نیامده بودند بعضی از دانشمندان امریکائی نسبت بامکان مسافرت انسان با وسائل تکنیکی فعلی اظهار شك و تردید میکردند ولی امروزه

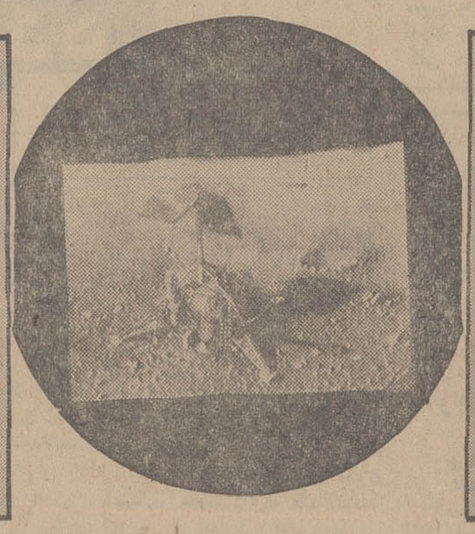

انسان های مصنوعی راه ماه‌را گشودند

«رونالد اسکات» رئیس برنامه‌پرواز سورویور های «آپولو» با اطمینان خاطر می گوید: « من میدانم « ارمسترانك والدرین » ،هنگام پیاده روی در کره ماه چه وضعی خواهد داشت.

*** هدف**

فرستادن سفینه های «سورویور» به کره ماه از ماه‌مه ۱۹۶۶ آغاز شد و هدف دانشمندان امریکائی از فرستادن این سفینه ها در درجه اول آزمایش فرود آمدن آرام در سطح کره ماه و انتخاب محل برای فرود آمدن سفینه « آپولو ۱۱»بود. در آنموقع هنوز بسیاری از مسائل حل نشده بود و هنوز کارشناسان فضائی نمی دانستند که آیا ممکن است سفینه «لم» را که با سرعت زیاد بسوی کره ماه سرازیرمیشود کنترل کرد و به آرامی در سطح کره ماه فرود آورد ؟ و آیا در کره ماه شن های متحرك وجود دارد ؟ اطلاعاتی که تا آنموقع با استفاده از دستگاههای رادار بدست آمده بود نشان میداد که سطح کره ماه از یك طبقه ضخیم گرد و غبار که مانند حباب‌صابون‌سبك‌است‌پوشیده شده و دراین‌صورت ممکن‌بودسفینه هنگام فرود آمدن در میان این‌انبوه گردو غبار ناپدید شود. ولی با اطلاعاتی که سفینه « سورویور»به زمین‌مخابره کردند خلاف‌پیش‌بینی های قبلی را ثابت کردند درجه حرارت هوا در روی کره ماه بین ۱۱۵ و ۱۳۵ اتمسفر تقریبا وجود خارجی ندارد .

سفینه های« سورویور» که به آرامی در سطح کره ماه‌فرودآورده شدند علاوه بر ۸۷هزارقطعه‌عکس که بزمین مخابره کردند ترکیب خاك کره ماه را نیز بزمین اطلاع دادند و بدین ترتیب راه برای‌پرواز سفینه های آپولو در مدار کره‌ماه و سر انجام پیاده شدن نخستین فضانوردان در سطح آن هموار گردید .

همه‌چیز از همه‌جا

*** پنگوئن با پای عاریه**

«کاپیتان فلنت»ـ پنگوئن سه ساله باغ وحش‌هانور بدون شك حیوان منحصر بفرد قطبی است که با یك پای عاریه زندگی می کند .

پای «کاپیتان‌فلینت» که اکنون سی ماه است درباغ وحش هانور زندگی می‌کند بطور خطرناکی آماس کرده بود و ناچار بایك عمل جراحی پای‌طبیعی اوراکه فاسدشده بود بریدند و یك پای مصنوعی از جنس پلاستیکی برای «کاپیتان» تهیه کردند.

«کاپیتان» با اینکه هنگام‌راه رفتن کمی می‌لنگدولی هنوز هم با استفاده از این پای مصنوعی بزندگی خود ادامه میدهد .

*** ازدواج از راه دریا**

«میخواهید همسر من بشوید؟»

این جمله‌ای است که‌سال گذشته یك ملوان انگلیسی روی کاغذی نوشت و آن راتوی یك بطری خالی جای داد وبدست امواج اقیانوس آرام سپرد. خیال می‌کنید که‌تاکنون‌ملوان انگلیسی باین سئوال چندجواب مثبت دریافت کرده است ؟

درست ۳۸۱ پاسخ . این جوابها از دانمارك، سوئد و نروژ، خود انگلیس رسیده است . یك دختر ازبکستانی نیز حاضر شده است با ملوان انگلیسی ازدواج کند بشرط آنکه قبلا شش هزار دلار پول نقد ، دویست کیلو گندم ، ۵۰ کیلو میوه ،پنج قوچ، هشتاد کیلو برنج و ۹ دست لباس بعنوان هدیه عروسی باو تحویل داده‌شود.

مطبوعات‌جهان

کیپ کندی :

هرچه عقربه زمان پیش‌می رود فعالیت گسترده فضا - نوردان،گسترده تر ودشوارتر میگردد . دیروز و امروز را نیل‌آرمسترانك فرمانده سفینه آپولو با الدرین همچنان به تمرینات دشوار مراحل‌صعود و بلندشدن از ماه‌ادامه‌دادند. آندو در مرکز فضائی که شرایط کره‌ماه‌فراهم آورده شده لباسهای فضائی را که می‌بایست هنگام عزیمت‌بماه بتن کنند پوشیده‌ودانشمندان جزئیات کاردشوار این‌پیش- گامان‌بشریت در سفر به‌کره ماه‌را مورد بررسی‌قرار دادند

اکنون در کیپ کندی هر دقیقه و هر ساعت ارزش گرانباری دارد و درسرنوشت نخستین مرحله پیروزی انسان درامر فتح کهکشان تاثیر مهم و بسزائی برجای خواهد نهاد .

بزودی

داستان عشقی ممنوع در یك اثر زیباکه خاطره‌اش‌را همواره در قلبتان جاویدان خواهید داشت .

آگهی استخدام

سازمان مسکن بدو نفر مهندس راه و ساختمان جهت انجام وظیفه در دشت مغان واراك باحقوق مکفی نیازمند است .
واجدین شرایط با دردست داشتن آخرین مدرك تحصیلی و سوابق کار از تاریخ‌نشر این آگهی ظرف یك هفته باداره کل امور اداری سازمان مسکن واقع در لاله‌زار نو خیابان کوشك ، کوچه مفخم مراجعه نمایند . مالف ۳۵۸۷ سازمان مسکن
۱ـ۳ آـ۲۴۶۸۶

بهای کاغذ دیواری

صد در صد قابل شستشو
در طرح‌ها و رنگهای متعدد

مانیلس

قیمت ۴

کاغذ دیواری های دیگر است
متخصصین تزیین ما مجانا دراختیار شما هستند

تلفن ۶۲۱۲۴۹ و ۶۲۸۲۳۱

فروشگاه مرکزی انتهای خیابان ویلا شماره ۳۴۵

نمایندگان‌فروش تزئینات حجاب : چهار راه تخت طاوس و نادر شاه ، فروشگاه گلزار عباس آباد خیابان مهناز روبروی داروخانه بزرگمهر، فروشگاه گیلانی : خیابان سپه جنب مدرسه‌نظامی، فروشگاه کبیری : پاساژ کمپانی شماره ۱۱۹ ، فروشگاه آرمان سه راه شاه .
آـ۲۵۶۵۶

دبستان آفاق

از دانش آموزان خود بخصوص سرویسی ها تقاضا داردتامحل باقی است ثبت نام نمایند . دفتردبستان دوشنبه ها و چهار شنبه ها و از اول شهریور همه روزه صبح و عصر نام نویسی مینماید . خیابان روزولت شمالی تلفن ۷۶۲۲۷۳
۱ـ۲ آـ۱۰۷۴۳

نظر باینکه مطابق تصمیم مجمع عمومی فوق‌العاده شرکت سهامی هوك

مقرر است سهام بی‌نام به‌سهام بانام تبدیل شود ، در اجرای ماده ۷۶ و ۷۷ قانون تجارت بدینوسیله مجددا مراتب باطلاع عموم سهامداران میرسد تادر ظرف شش ماه سهام‌خودرا به‌سهام‌جدید تبدیل نمایند . ابتداء مهلت از تاریخ اولین انتشار اعلان در روزنامه رسمی میباشد .
آـ۱۰۸۸۳ مدیر عامل ـ اسفندیار خسروی

کلوناتور

آغاز هفته دوم نمایش در

سینما امپایر

دنیای رنگارنگ

جوآنا

پاناویژن ورنگی

محصول کمپانی فوکس قرن بیستم
20 CENTURY FOX presents

باشرکت : ژنویو ویت ، کالوین لاکهارت
دونالد سوترلند ، گلن فورستر
نویسنده سناریو و کارگردان : مایکل سارن

آغاز هفته دوم

نمایش در سینما

پارامونت

درامی عجیب از یك عشق ویك ماجرا

چه‌کسی از ویرجینیاوولف میترسد ؟

کارگردان : مایك‌نیکولز
محصول
برادران وارنر ـ سون‌آرتز
Who's Afraid of Virginia Woolf
برنده ۵ جایزه اسکار

آـ۲۵۵۷۶

آغاز دومین هفته

نمایش در سینما

تاج

فرانک سیناترا
جینا لولوبریجیدا
استیو مک کوئین

وقتیکه خون میجوشد

سینماسکوپ رنگی

محصول کمپانی متروگلدوین‌مایر

خبر ما و نکته ها

● سمینار جدیدتر !

بدنبال سمینار های عریض و طویل و گوناگون از سمینار ترافیك گرفته تا سمینار زیره و سمینار کلفت و نوکر ها ، که دراین دیار تشکیل گردیده خبرنگار جنائی اطلاعات بمخلص نکته نویس گزارش داد که بزودی هفتصد و پنجاه و سومین سمینار هم درتهران تشکیل خواهد شد !«حالا این خبر چه ربطی به خبرنگار جنائی دارد ، تشریف ببرید از خودش بپرسید»

بهر حال سمینار جدیدی که بزودی برای تکمیل کلکسیون سمینار ها تشکیل خواهد شد عبارتست ازسمینار «ماشین پا» ها، که‌برای بهبود وضع زندگی کلیه‌ماشین‌پا های تهران و حومه، با همکاری شهرداری تهران و اداره محترم راهنمائی تشکیل میشود و انشاءالله قرار است‌بعد ازآن «سمینار بازار سیاه»هم برای بهبود زندگی بازار سیاهی های جلو سینما ها تشکیل گردد.

علی‌ایحال مخلص نکته نویس با توجه به قطعنامه های سمینار های قبلی اجازه میخواهم قطعنامه سمینار ماشین‌پا ها را هم ،تاآنجائی که بعقل ناقصم میرسدوحدس میزنم در زیر به استحضار خوانندگان ۴۳ ساله اطلاعات «ببخشید ،خوانندگان اطلاعات ۴۳ ساله » برسانم :

*** قطعنامه سمینار ماشین پاها**

ماده ۱- تشکیل شورایعالی ماشین‌پائی .

ماده ۲- هر آدم ماشین داری موظف است یك ماشین پای مخصوص برای خود استخدام کرده ،تا درهر جا اتومبیل خودرا پارك می کند ماشین پای مربوطه بکار پائیدن ماشین بپردازد.

ماده ۳- مادامیکه هنوز اتومبیلداران موفق‌به‌استخدام ماشین پای اختصاصی نشده‌اند ،باید شرایط مندرج در مواد ۴و۵و ۶و ۷ این قطعنامه را بانهایت احترام ،رعایت کنند .

ماده ۴- کسانیکه قصد پارك کردن اتومبیل خوددر یکی از خیابان های پایتخت را دارند ،باید قبل از اقدام به اینکار از اتومبیل پیاده شده ،تعظیمی خدمت جناب ماشین پا بکنند واحیانا دست مبارك ایشان را ببوسند!

ماده ۵- ماشین داران محترم موظفند بعداز پارك کردن اتومبیل خود، سویچ اتومبیل و ایضا کلید درخانه و قفسه کتابها و کشوی میز خودرا تحویل جناب‌ماشین‌پا بدهند .

ماده ۶- چنانکه صاحب اتومبیل نخواهد جناب ماشین‌پا لنك کثیفش را روی شیشه جلو اتومبیل وی کشیده وآنرا کثیف کند ،باید قبلا دراین‌مورد با ماشین‌پا توافق حاصل نموده ،بابت «لنك نکشیدن» هم مبلغی‌پرداخت نماید .

تبصره - راه چاره دیگر اینست که صاحب اتومبیل قبل از ترك اتومبیل‌خود ،لنك جناب ماشین‌پا را بگیردو آنرا خوب درجوی آب کنار خیابان بشوید!

ماده ۷- چنانچه صاحب اتومبیل در مراجعت، اثری از اتومبیل خود ،یا گرام‌و رادیوی‌آن ندید باید خسارت ماشین‌پا را بپردازد !

ماده ۸- ماشین‌پا ها مختارند که‌در غیاب صاحب‌ماشین، اتومبیل اورا بانرخ ساعتی ۱۵ تومان‌به متقاضیان کرایه بدهند .

تبصره - ماشین پاهائی که ازنرخ بالاتخلف کنند به اشد مجازات محکوم‌خواهند شد !

ماده ۹- چنانچه یکی از ماموران راهنمائی روی اتومبیل های پارك شده قبض جریمه چسباند، ماشین‌پاها موظفند برای « سوخت» نشدن یکتومن ها، قبل‌از رسیدن صاحبان ماشین‌ها ،قبوض جریمه را بردارند پاره کنندو بریزند توی جوی آب.

ماده ۱۰- خلاصه مطلب ماشین پاها ،با پشتیبانان‌با نفوذی که دارند موظفند هرکاری دلشان خواست بکنند!

*** طرز تشخیص مستی !**

بعداز تغییر اخیر دو ماده ازآئین‌نامه راهنمائی و رانندگی ،عده‌ای از خوانندگان عزیز ،طی نامه‌و تلفن‌و تلگراف و پیغام ، ازمخلص نکته‌نویس پرسیده‌اند منظور ازاین قسمت که در روزنامه نوشته بودند« بموجب‌این تغییرات چنانچه درهر یك لیتر خون راننده‌ای ۵۰ گرم الکل دیده شود ،راننده مزبور بازداشت و تحت تعقیب قانونی قرار خواهد گرفت » چیست .واز کجا میفهمند راننده‌ای ۵۰ گرم الکل را دربدن دارد یاندارد ،تا اورا تحت تعقیب قرار دهند.

عرض کنم که طبق تحقیقات مخلص نکته نویس عده‌ای مامور میگذارند سرچهار راه‌ها ،و بمحض اینکه رانندگان پشت چراغ قرمز توقف کردند یقه‌شان را می گیرند می برند پزشکی قانونی ، ودر آنجا یك‌لیتر خون ازآنها می گیرند ،اگر درآن یك لیتر خون ۵۰ گرم‌الکل دیدند که‌طرف راتحت تعقیب قرار میدهند ،وگرنه ولش می‌کنند برود سرهمان چهار راهی‌که توقف کرده بود تا سوار اتومبیلش بشود و برود پی کارش !

*** زیاد سفتش نکنند**

بازهم مقامات مسئول وعده داده‌اند که در آینده نزدیکی تهران با «کمربند» سبز محصور خواهد شد، بدنبال صدور این وعده عده‌ای‌ازخوانندگان‌خوش‌باور به مخلص نکته نویس مراجعه کرده گفتند بنویس‌وقتی این کمر بند را درست کردند زیاد سفتش نکنند .مادلمان درد میگیرد !

بنده گفتم نمی نویسم .

از : مراد

تعاونیها در توسعه اقتصادی نقش اساسی دارند

عقیده آزاد !

افزایش میزان تولیدووجودسرمایه ملی از مهمترین عوامل توسعه اقتصادی است

امروز یکی از موانع قابل توجه برای تولید کنندگان عدم قدرت خرید مصرف کننده است

باتثبیت نرخها وبالا رفتن قدرت خرید افراد ، جامعه از حمایت یك اقتصاد سالم برخوردار خواهد شد

در کشورهائیکه متوسط درآمد افراد جوابگوی احتیاجات آنها نیست و با توجه به میزان دستمزد و سطح هزینه زندگی ، مخارج خانوادگی بزحمت تامین میگردد، برای اکثریت افراد جامعه مازادی باقی نمیماند و در نتیجه امکان‌ایجاد پس انداز ملی برای جامع میسر نمیگردد . با توجه به نقشی که پس انداز ملی میتواند از نظر پشتوانه برنامه های تولیدی‌وعمرانی داشته باشد ایجاد پس انداز که سرمایه ملی جامعه در کشور های در حال رشد است از مسائل مورد توجه صاحبنظران اقتصادی عصر ماست .

اتخاذ روشی برای ایجادپس‌انداز ملی بصورتیکه سنگینی بار آن‌بر دوش مردم مستقیما احساس نشود و موجب اختلال نظم زندگی روزانه آنها نگردد از مواردی‌است که تعاونیهامیتوانند ازطریق فروش سهام و تشکیل سرمایه شرکتهای تعاونی نسبت به ایجاد آن اقدام نمایند ، مقدار سرمایه تعاونیهای مصرف- اعتبار- تولید- پس انداز و غیره اگر چه در ابتدا اندك و ناچیزباشد بمرورزمان‌ودراثرانباشته شدن به سرمایه قابل ملاحظه‌ای مبدل خواهد شد که مجموع آنها پس‌انداز ملی را تشکیل میدهند.

*** تشویق پس‌انداز**

شرکتهای تعاونی نه تنها در ازدیادسرمایه از طریق فروش‌سهام باید کوشش کنند بلکه‌ازراه‌تشویق اعضا به پس‌انداز در شرکت بهر اندازه که ممکن باشدنیزباید‌اقدام نمایند و حتی پس‌انداز قسمتی‌از سودسهام و یا مازاد برگشتی‌اعضاء بعنوان خرید سهام جدیدکه ممکن است به تنهائی چندان قابل‌ملاحظه نباشد میتواند از راههائی باشد که نتایج مطلوب از آن حاصل شود زیرا مجموع این پس‌اندازها برای شرکت تولید سرمایه‌ای میکندکه با گذشتن ۵ یا ده سال سبب‌ایجاد بنیه مالی استواری میگردد که خدماتش باعضا شایان توجه است.

از مساله سرمایه وپس‌انداز که بگذریم خدمات شرکتهای تعاونی باعضا در حدیست که علما‌اقتصاداز آن بعنوان یك روش‌اقتصادی‌معتدل و مفید حمایت میکنند. چون‌همیشه در حد فاصل بین تولید و مصرف یا بعبارت دیگر راهی را که مواد تولید شده طی میکند تا بدست مصرف کننده برسد متضمن‌صرف هزینه‌هاو بهره برداری‌واسطه‌هاست که برهزینه تولید اضافه می‌شودو منجر به ترقی سطح‌قیمت‌هاوتضعیف قدرت خرید مردم میگردد . بطور کلی در فعالیتهای اقتصادی برای رشته‌های‌مختلف نسبت این‌هزینه‌های اضافی همیشه بحدی‌بالاست که قسمت‌اعظم ازدرآمد افراد جامعه‌را بسود واسطه هاودلالان از دست‌آنها خارج میکند اگرازطریق ازدیاد شرکت های تعاونی ، مرد ،موفق گردند از این‌اضافه پرداخت‌هابرای بهبودزندگی و تامین آتیه خود استفاده کنند ، با تثبیت نرخها و بالارفتن قدرت خرید افراد ،جامعه از حمایت یك‌اقتصاد سالم‌برخوردار خواهدشد.

*** عوامل متعدد**

بنابراین اقتصاد تعاونی به مردم یك جامعه امکان توسعه اقتصادی میدهدو به عبارت دیگرعوامل لازم جهت توسعه اقتصادی یك ملت از طریق توسعه تعاونی ها می تواند فراهم گردد . اقتصادیون معمولا برای رسیدن یك جامعه بمرحله توسعه اقتصادی عوامل متعددی را لازم‌میدانند که مهمترین آنها می‌توانند افزایش میزان تولید ووجود سرمایه ملی باشد .تعاونیها به‌تولید کنندگان امکان‌ازدیاد محصول میدهندزیرا وقتی که موادتولید شده از مجرای تعاون بدست مصرف کننده رسید سطح قیمت ها پائین‌و امکان خرید آن از طرف مصرف کننده بیشتر خواهد بود وزیادی‌تقاضاموجب ازدیاد حجم تولید می گرددو بهمان اندازه نیز درآمد حاصله از تولیدبرای تولید کننده‌بیشتر خواهدبود .

*** عدم قدرت خرید**

امروز یکی‌از موانع قابل توجه‌برای تولید کنندگان‌عدم قدرت خرید مصرف کننده است که‌موجب‌کاهش تقاضای بازار می گردد . این‌قدرت خرید را با توسعه تعاونی ها می‌توان تقویت نمود تاموجب بالارفتن میزان تولید گردد. حال اگرمزایای حاصله از تعاونی های تولید را برای اعضاء به منافع‌اقتصادی ازدیاد حجم تولیداضافه کنیم نتایج حاصله در تقویت بنیه مالی جامعه وبالارفتن درآمد سرانه شایان توجه خواهدبود .

بنابراین مطالب فوق مبین این مطلب‌است که تعاونی ها درتشکیل سرمایه‌وازدیاد پس انداز ملی و همچنین‌افزایش میزان تولید در جامعه نقش موثری دارندو به همین جهت توسعه تعاونی ها را می‌توان ازعوامل قابل توجه توسعه اقتصادی یك جامعه دانست.

تشکیل مجمع عمومی فوق‌العاده شرکت سهامی توزیع آهنهای ساخت ایران

از عموم دارندگان سهام بی نام شرکت سهامی توزیع آهن های ساخت ایران دعوت مینماید که در ساعت پنج بعداز ظهر روز شنبه چهارم مرداد ماه ۴۸ در محل شرکت واقع درسرای محمدیه خیابان بوذرجمهری برای شرکت در جلسه مجمع عمومی فوق‌العاده ، حضور بهمرسانند :

دستور جلسه :

۱- بقاء یا انحلال شرکت .
۲- انتخاب هیئت مدیره جدید
۳- تغییر در بعضی از مواد اساسنامه .

مدیر عامل شرکت حاجی محمد علی اربابیان

آ-۱۰۹۳۳

بانك اصناف ایران

تراز نامه پایان سال ۱۳۴۷

دارائی	۱۳۴۷	۱۳۴۶
وجوه نقدی		
اسکناس و مسکوك	۱۰۲ر۶۰۸ر۳۱۵ر۳۰	
سپرده قانونی	۲۷ر۱۹۹ر۸۸۵ر-	
موجودی نزد بانکهای داخلی	۵۶ر۹۵۱ر۱۳۸ر-	
موجودی نزد بانکهای خارجی	۱۰۶ر۷۲۱ر۳۰	۱۸۶ر۸۶۶ر۰۵۹ر۶۰
اسناد نزولی وبروات خریداری		۴۳۸ر۴۰۴ر۱۵۶ر۰۵
وامها و سایر مطالبات		۵۷۷ر۷۶۶ر۰۶۸ر۲۵
سایر دارائیها		۸ر۰۳۹ر۹۶۵ر۴۵
منقول پس از کسر استهلاك		۱۶ر۷۶۷ر۱۵۴ر۲۵
غیر منقول پس از کسر استهلاك		۱۵ر۸۶۱ر۶۰۴ر-
وثائق تملیك شده		۱ر۲۹۲ر۰۰۰ر-
جمع	۱ر۲۴۴ر۹۹۷ر۰۰۷ر۶۰	۱ر۱۰۴ر۰۸۶ر۴۸۲ر۱۰
تعهد مشتریان بابت ضمانتنامه هاو اعتبارات باز شده	۵۷۹ر۹۵۳ر۴۸۵ر۷۰	۵۲۳ر۹۶۹ر۸۶۶ر۷۰
جمع کل	۱ر۸۲۴ر۹۵۰ر۴۹۳ر۳۰	۱ر۶۲۸ر۰۵۶ر۳۰۸ر۸۰

بدهکار	۱۳۴۷	۱۳۴۶
سرمایه		
ثبت شده	۱۰۰ر۰۰۰ر۰۰۰ر-	
پرداخت شده	۵۰ر۰۰۰ر۰۰۰ر-	۵۰ر۰۰۰ر۰۰۰ر-
اندوخته‌ها		
اندوخته قانونی	۴ر۱۲۰ر۹۷۵ر-	
اندوخته احتیاط	۶۵۳ر۹۶۴ر-	۴ر۷۷۴ر۶۳۹ر-	۴ر۷۷۴ر۹۳۹ر-
مانده حساب سودو زیان	۹۵ر۰۲۵ر۶۵	۱۳۵ر۳۸۰ر۴۰
بستانکاران		
حسابهای جاری اشخاص و سایر سپرده های دیداری	۳۸۲ر۲۴۸ر۴۹۴ر۸۵	
حسابهای بانکها نزد ما	۲۶ر۷۵۶ر۸۸۳ر۶۰	۴۰۹ر۰۰۵ر۳۷۸ر۴۵	۳۵۵ر۱۵۹ر۵۴۹ر۲۵
سپرده های مدت‌دار		۱۱۴ر۰۸۱ر۶۶۴ر۱۰	۱۰۰ر۴۴۴ر۱۰۱ر۹۰
حسابهای ذخیره و وام خوشبختی		۴۵۲ر۰۴۸ر۶۸۶ر۰۵	۳۶۵ر۵۵۸ر۰۸۶ر۰۵
سایر بدهیها		۲۱۴ر۹۹۱ر۳۱۴ر۳۵	۲۲۸ر۳۱۴ر۴۲۵ر۵۰
جمع		۱ر۲۴۴ر۹۹۷ر۰۰۷ر۶۰	۱ر۱۰۴ر۰۸۶ر۴۸۲ر۱۰
ضمانتنامه هاو اعتبارات باز شده		۵۷۹ر۹۵۳ر۴۸۵ر۷۰	۵۲۴ر۹۶۹ر۸۲۶ر۷۰
جمع کل		۱ر۸۲۴ر۹۵۰ر۴۹۳ر۳۰	۱ر۶۲۸ر۰۵۶ر۳۰۸ر۸۰

رئیس هیئت مدیره
سرلشکر علی‌اکبر ضرغام

مدیرعامل
غلامرضا زائرین

بازرسان قانونی
هوشمند ضرغام - سلیم نعمانی

رئیس حسابداریکل
کمال بخش پور

حساب سودوزیان در پایان سال ۱۳۴۷

بدهکار	۱۳۴۷	۱۳۴۶
هزینه عمومی	۸۷ر۴۶۰ر۰۰۵ر۶۵	۶۶ر۷۴۶ر۱۴۶ر۸۵
بهره‌پرداختی	۲۳ر۵۹۲ر۰۴۴ر۶۰	۱۸ر۲۰۲ر۹۱۰ر۱۵
کارمزد پرداختی	۱۹۲ر۰۷۰ر۲۰	۲۲۵ر۳۷۷ر-
استهلاکات	۱ر۴۷۹ر۵۷۱ر-	
جمع	۱۱۲ر۷۲۳ر۶۹۱ر۴۵	۸۵ر۱۷۴ر۴۳۴ر-
سود ویژه	۱ر۸۵۹ر۶۴۵ر۲۵	۱۳۵ر۳۸۰ر۴۰
جمع کل	۱۱۴ر۵۸۳ر۳۳۶ر۷۰	۸۵ر۳۰۹ر۸۱۴ر۴۰

بستانکار	۱۳۴۷	۱۳۴۶
بهره‌دریافتی	۸۷ر۸۲۷ر۵۴۹ر۶۵	۶۹ر۵۱۸ر۲۸۲ر-
کارمزددریافتی	۱۳ر۴۷۸ر۸۴۱ر۹۵	۱۲ر۹۷۴ر۲۰۶ر۱۰
درآمدهای متفرقه	۱۳ر۲۷۶ر۹۴۵ر۱۰	۲ر۸۱۷ر۳۲۶ر۳۰
جمع	۱۱۴ر۵۸۳ر۳۳۶ر۷۰	۸۵ر۳۰۹ر۸۱۴ر۴۰

پیشنهاد تقسیم سود

	۱۳۴۷
نقل‌باندوخته قانونی‌ومالیات	۴۰۰ر۰۰۰ر-
سودصاحبان سهام ۳٪	۱ر۵۰۰ر۰۰۰ر-
نقل بسال بعد	۹۵ر۰۲۵ر۶۵
جمع	۱ر۹۹۵ر۰۲۵ر۶۵

	۱۳۴۷
نقل‌مانده سودسال‌قبل	۱۳۵ر۳۸۰ر۴۰
سودویژه سال ۱۳۴۷	۱ر۸۵۹ر۶۴۵ر۲۵
جمع	۱ر۹۹۵ر۰۲۵ر۶۵

رئیس هیئت مدیره
سرلشکر علی‌اکبر ضرغام

مدیرعامل
غلامرضا زائرین

بازرسان قانونی
هوشمند ضرغام - سلیم نعمانی

رئیس حسابداریکل
کمال بخش پور

بحثی نو در زمینه فیلم ایرانی

برای فیلم فارسی تماشاگر خوب بسازید

بیژن امامی

۱۲ فیلم با هفتاد میلیون ریال سرمایه در اداره سانسور مانده است

پیشنهادی بیطرفانه باولیاء اداره سانسور که خود از حسن نیت کامل برخوردارند

سینمائی

تقریبا ۱۲ فیلم فارسی در اداره سانسور مانده است و بعیدبنظرمی رسد با مقررات تازه بآنها اجازه نمایش داده شود . این فیلمها حدود هفتاد میلیون ریال سرمایه تهیه کنندگان ایرانی است که راکد مانده وشاید هم بکلی‌ازبین برود.

هدف از نوشتن این مقاله اولا نفی اقدام وزارت فرهنگ و هنر نیست و دفاعی هم از تهیه‌کنندگان فیلم فارسی مطرح نمی باشد. بل شکافتن یك مقدار حقایق‌و بررسی موقعیت فعلی امر استو پیشنهاداتی در این زمینه.

شك نیست که بسیاری از فیلمهای فارسی نواقصی بس عمده دارد ، چه از نظر سوژه و چه از نظر تکنیك و این تا حدودی است که زحمت چند تهیه کننده دلسوز وواقعی نیز از بین می رود.

اقدام وزارت فرهنگ و هنر بمنظور جلوگیری از نمایش‌فیلم‌هائی که جنبه بد آموزی وانحراف فکری مردم را دارد نیز بسیاربجاو و شایسته است . اما شاید قدری عجولانه !

اینها همان فیلمهائی است که‌از سال قبل تهیه شده و نظیر دگر فیلمهائی که قبلا پروانه نمایش گرفته‌اند . تصور می کنم بهتر بود اداره سانسور این سختگیری را بعداز یك مقدمه چینی درپیش می گرفت . با علم باینکه بسیاری ازفیلمهای فارسی جای دفاع‌ندارند. اما چون اداره کل امور سینمائی کشور جنبه های بد آموزی فیلمها را انگشت گذاشته است و به جنبه های تکنیکی فیلمها توجه چندانی ندارد می تواند از نمایش فیلمهائی که سناریو آن قبلابه تصویب اداره مزبور نرسیده جلوگیری کند و بجای شدت عمل باینصورت ، اعلام نماید که قبل از فیلمبرداری برای سناریو اجازه گرفته شود . این خود بسیاری از مسائل را حل می‌کند.

ذوق مردم

همانطور که در مقاله‌ای دیگر هم اشاره کرده‌ام نکته اساسی‌تر ذوق مردم است این حقیقت‌رانمی شود ندیده گرفت که سینما یك نوع‌تجارت است و تردید نیست که تهیه کننده همانند سایر سرمایه‌گزاران بخش خصوصی می خواهد پولی که دراین راه صرف کرده است بازگردد . حالا استفاده ، که آن خود تقاضائی مشروع است بماند .

حال باید بررسی کرد که نیل باین هدف بچه صورت تحقق می‌پذیرد ؟ فقط درصورتیکه مردم از فیلم استقبال کنند . و مردم ازچه نوع فیلمهائی استقبال می کنند؟ این دیگر پرواضح است ومتاسفانه نمی توانم دراین مقال بطور صریح به آن اشاره کنم .

شاهد مدعا فیلمهائی است که درهمین یکی دو هفته اخیر نشان دادند . دو فیلم که‌درسطح‌بهتری قرار داشتند . چندان بااستقبال مردم مواجه نشدند و سومی که درسطحی بسیار پائین و شایدبشود گفت مبتذل قرار داشت رکورد فروش را دریکی دوسال اخیر (به نسبت مدت نمایش) شکست. تهیه‌کننده، کارگردان وبازیگران این دو نمونه فیلم، بهیچوجه باهم قابل مقایسه نیستند . پس نتیجه چه می شود آنها که صلاحیت کمتری دارند . سرمایه بیشتری بدست می آورند و این تاسف‌آور است .

پس چه باید کرد ؟

بعقیده من وزارت فرهنك و هنر باید سعی خود را درجهت‌راهنمائی فکر و ذوق ر سلیقه مردم قرار دهد . ضمن تشویق درتهیه فیلم خوب (حالا بصورت مختلف که خود جای بررسی بسیار دارد .) ، تماشاچی خوب هم باید ساخت . اگر قرار باشد این سختگیری در مورد فیلمهای فارسی معمول گردد ولی مردم درمقابل بتوانند فیلمهای خارجی مشابه را شاید درسطحی پائین‌تر ببینند . متاسفانه باید عرض کنم که‌نتیجه‌ای عایدنخواهد شد و سینماچی های ماهم پس‌از یکی دو شاید سه بار ضرر ، عطای این کار را به لقایش خواهند بخشید .

چون درحسن نیت‌اولیاء وزارت فرهنك و هنر هیچ شبهه‌ای وجود ندارد . پیشنهاد دیگر من اینست که چند نفرتهیه کننده باصلاحیت را دعوت کنند و ضمن راهنمائی آنان با حك واصلاح فیلمهای موجود (البته‌نه‌آنهائی‌که بهیچوجه قابل گذشت نیست !) از رکود این سرمایه جلوگیری نمایند .

حتما باگرفتن نتیجه مثبت می‌توان درآتیه درمورد سینمای‌ایران بطور کلی اقدامات عاجل‌تری‌بعمل آورد .

دراین زمینه سخن بسیار است و همانگونه که روال کار مابوده است اگر نظری از طرف اولیاء اداره سانسور و تهیه کنندگان برسد درج خواهیم کرد .

پلکان عوضی

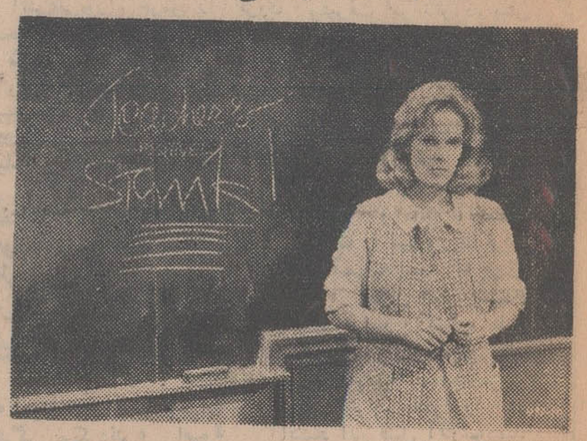

سوژه هائی که درسینما ، سوژه‌شان‌از برخورد « معلم » و «محصل » ناشی شده ، همواره دیدارش برای تماشاگر قابل تمتع بوده و شاهد بوده‌ایم که همه فیلم هائی که دراین زمینه ساخته شده‌اند معمولا با اقبال بینندگان روبرو شده است و اینك آخرین فیلم دراین زمینه آشنا «پلکان عوضی »است که «ساندی دنیس » ـ (بازیگر فیلم «چه کسی از ویرجینیاولف‌می‌ترسد » که اکنون روی‌پرده‌است) ایفاگر نقش‌اصلی‌و بازگو کننده اشکالات یك معلمه در برخورد با محصلینی که اغلبشان از عوامل مبهم ومبتلابه در خانواده و اجتماعشان رنج می برند و بطور کلی غالبا روحیه شروری داشته و « مدرسه » جهت آنها تنها مرجع باقیمانده برای آرام ساختن شیطنت‌وطغیانگریهایشان شده‌است .

این تم اصلی آخرین فیلم « رابرت مالیگان » سازنده آثاری چون « وحشت آشکار میشود ، در تلاش معاش ، عشق بابیگانه کامل ، کشتن مرغ مقلد و شراره های سرکش و جدال در نیمه شب » می‌باشد که در ظاهر خیلی ساده و آسان بنظر میرسد که باید صرفا دلیلش را متوجه روح آمریکایی فیلم و فیلمسازش کرد .

« رابرت . لیگان » سازنده فیلم «پلکان عوضی » کارگردانی است که چون « جان فرانکسن هایمر ، پیتریاتس و آلبرت‌مان»از «تلویزیون» به سینما راه یافته است و در کارش شرایط وروال ویژه‌ای دارد باآن دنیای محدود و مشروط ـ کادر های فشرده ، آدمهای خاص روحیات و محیط وعواملی که‌خاص این گونه فیلمهاست و امتیازاتی که‌لازمه‌اش مشروط بر سریع بودن ، ساده ماندن ، دوری جستن از هرگونه پیچیدگی‌و نزدیك بودن به سطح قابل درك بودن در رویت نخست برای بیننده ـمی ـ باشد واین روال را «مالیگان » در هر صورت ادامه داده و شاید همین امر است که سبب میشود که حتی بدترین آثار«مالیگان» اساس و شکل و استوار یك اثر خوب را داشته باشد .

« پلکان عوضی » ، فیلم ساده و بی ادعائی است که در همه لحظاتش سعی شده است که تصویر ، صدا و موزیك خوب بهم آمیخته شود و کلا پرداخت فیلم از یك جور نظام ویژه برخوردار و نظیر گذشته فیلم « مالیگان » را با توفیق قرین ساخته است .

محور اصلی فیلم معلمه‌ای است که در وهله اول فاقدمحبوبیت نزد شاگردان خود می باشد وحتی بانحاءمختلف‌تحقیر میشود، دراین‌مورد بعلاوه حقایق تلخ‌اززندگی گاه متظاهرانه آدمهایش، که سبب میشود وی‌متوقف شود ، امابرخورد های بعدی او با شاگردانش دراو ایجاد روحیه مبارزه جویانه‌ای می کند و پایان فیلم با این درك مقارن است .

در حاشیه این تم «مالیگان » سعی کرده است که‌تصویری دقیق از محیط یك مدرسه ، از معلمین تا شاگردان بدست بدهد و بانوع پرداخت خاصش و باگرایش به تکنیك و بهره از «دیزالو » های متعاد سعی نموده‌است که احساسی‌مشابه روحیه معلمه در یکنواختی و برخورد هاو دوام این‌برخوردهادرمدرسه‌ایجاد کند .

این چنین پرداخت ، بعلاوه گزینش پرسوناژ های مناسب و متعدد و پیگیری در ایجاد یك روحیه معین بر آنها و همچنین تولید ماجرا های غیر منتظره و هیجان انگیز سبب میشود که تماشاگر ، فیلم راباعلاقه تعقیب کند ، به ویژه آنکه بازیها بطور اعم و « ساندی‌دنیس » بطور اخص جالب و چشم گیر می‌باشد .

درمحافل سینمائی

قیصر

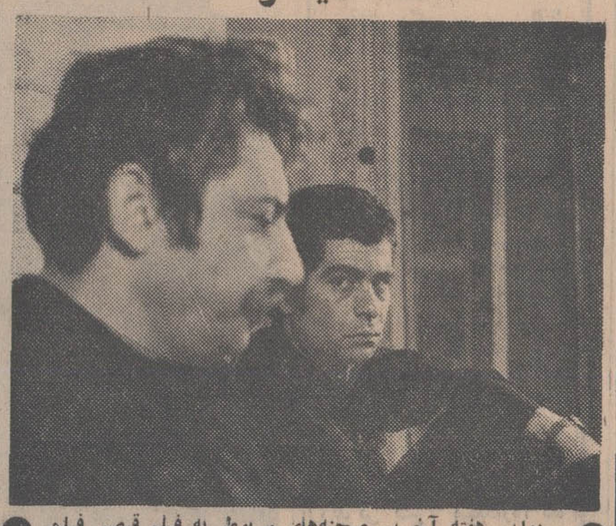

دراین هفته آخرین صحنه‌های مربوط به فیلم قیصر فیلمی که مسعود کیمیائی برای آریانا فیلم کارگردانی میکند و بهروز وثوقی ـ پوری بنائی ـ ناصر ملك‌مطیعی ـجمشیدمشایخی ـایران دفتری نقش‌آفرینان‌آن می‌باشند بپایان رسید داستان این فیلم از زندگی مردم جنوب شهر گرفته شده است .

سکه شانس

در این‌هفته‌فردین‌برای تهیه صحنه‌هائی از فیلم سکه‌شانس که خود و ناصر ملك‌مطیعی‌به نقش دوبرادر نقش آفرینان فیلم مزبور می‌باشند رهسپار شمال شد . رل مقابل‌فردین را در این فیلم مرجان چهره جدید همسر مهدی علیمحمدی بعهده دارد .

پسر زاینده‌رود

حسین مدنی نویسنده با سابقه مطبوعات که چندسالی است بکارگردانی فیلم در سینمای فارسی روی آورده است از این هفته فیلمی را جلوی دوربین برده که (پسر زاینده‌رود) نامداردرلهای‌اصلی فیلم مزبور را ایرن و فرخ ساجدی بعهده دارند و سایر هنرپیشگان این فیلم از میان چهره‌های تازه انتخاب‌شده‌اند

دور دنیا ...

دوازدهم تیرماه اکیبی مرکب از هنرمندان ایرانی از جمله بهروز وثوقی بیك‌ایمانوردی‌ـ پوری‌بنائی ـاسدزاده‌ـ حسن شاهین و فیروز برای تهیه فیلمی بکارگردانی خسرو پرویزی که مازیارپرتو آنرا فیلمبرداری میکند رهسپار تمام کشور های اروپائی می‌شوند برای فیلمبرداری‌صحنه هائی از فیلمی که برایش نام (دوردنیا باجیب‌خالی) انتخاب شده است .

مالك‌دوزخ

سیرافیلم دست‌اندر کارتهیه فیلمی است موسوم به مالك دوزخ که‌امیرشروان کارگردانی آنرا بعهده دارد .

هنرپیشگانی چون‌ـفروزان‌ـ منوچهر وثوق ـ بلورـ ناهید قدکچیان و سرکوب در این فیلم شرکت دارند اکیب مزبور برای تهیه صحنه‌هائی امشب رهسپار گرگان می ـ شوند .

شکوه قهرمان

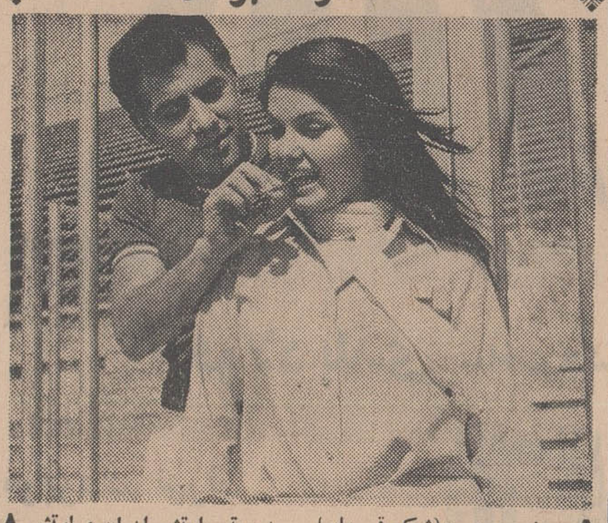

زرین دست(شکوه‌قهرمان) را بسرمایه خود در مراحل نهائی تهیه دارد . سوژه فیلم روی زندگی دو برادر دور می زند که یکی قهرمان میدان های ورزشی و دیگری در نواختن گیتار قهرمان می شود . بمنظور اینکه فیلم‌هر چه بیشتر به حقیقت نزدیك شود ، بهنگام مسابقه فوتبال بین تیم ارتش ایران و ارتش فرانسه صحنه‌هائی درامجدیه فیلمبرداری شد که بموقع‌با صحنه های دیگرمونتاژخواهد شد . در (شکوه قهرمان) که بوسیله برادر زرین دست فیلمبرداری می شود .نیلوفر، فرخ ، ساجدی ، آنوش ، بهادران و خود زرین دست شرکت دارند .

آخرین فرصت

کسانیکه در ۵ روز گذشته نتوانستند از

حراج بزرك کاغذ دیواری

با ۵۰ درصد تخفیف

استفاده نمایند .

میتوانند فردا از ساعت ۸ صبح تا ۱ بعد از ظهر ازاین حراج بزرك در

شرکت سهامی

مکالئوم ایران

استفاده نمایند .

شاه ساختمان آلومینیوم طبقه دوم تلفن ۶۰۰۳۵

خیابان

ارج ARJ

نامی‌که میشناسید و بآن اطمینان دارید

۲ مدل کولر

۲۸۳ و ۲۸۵

ارج

موتور قوی‌تر

با

وقدرت خنک کنندگی بیشتر

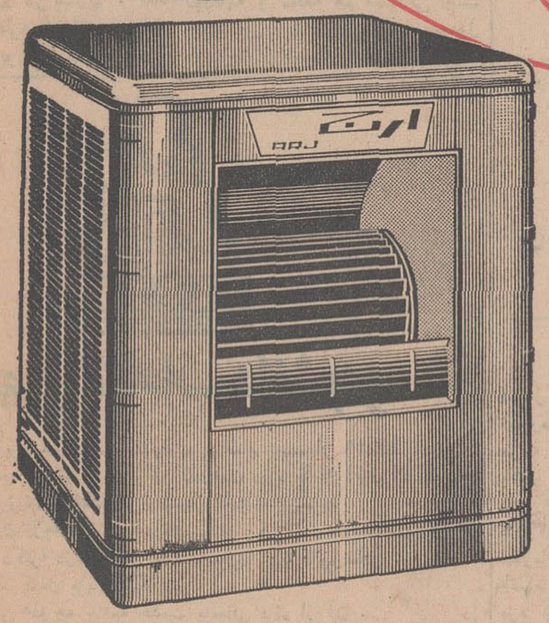

مدل ۲۸۳ـ محل خروج هوا از پهلو

مدل ۲۸۵ ـ محل خروج هوا از زیر

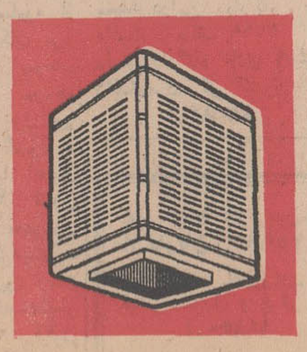

برنامه واریته در جهت عامه پسند

رادیو ... تلویزیون ... ومردم

- در تهیه رپرتاژ های برنامه واریته دقت کنید
- ترانه تازه مهستی در برنامه پخش می شود .
- دو خواننده آماتور در برنامه فردا شرکت دارند

مسئله مسابقات رادیوئی که هفته گذشته عنوان کردیم. خود داستان جالبی پیدا کرده است .بهرحال بازهم دراین‌هفته مثل اینکه ازمسابقه هوش خبری نیست . البته اگر در آخرین لحظات پشیمان نشوند وهمانند دوهفته قبل در اجرای مسابقه هوش تجدید نظر کنند!

شاید هم علت این باشدکه در تدارك عواملی برای بهتر ارائه دادن این برنامه هستند بهرصورت (شما ورادیو) با داشتن یك مسابقه جدید ، از نظرمسابقات رادیوئی ضعیف است .وحال که‌درجهات‌مختلف، دربهبود این برنامه کوشش می‌شود ، نیکوست که دراین زمینه هم فکری بکنند .

بااجرای برنامه واریته که باقطعه کوتاه (تبلیغ منفی) برنامه شما ورادیو اغاز میگردد و سپس پروین‌ترانه‌تازه‌ای‌بنام(گلبرك) می‌خواندشاید شما هم باین دردمبتلا شده‌اید شاید هم نه که‌وقتی شوهری نصفه شب باحال مستی میادخونه و هزار ویك دردسر برای همسرش و برای همسایه‌ها بوجود می‌آورد بهرحال اگر شما چنین بلائی بسرتان نیامده چه بهتر این ماجرا راخانم تاجی‌احمدی و آقای نوذری اجرا میکنند و آنگاه با اکبری آهنگساز رادیو ایران که ترانه جدیدی بنام (بت‌پرست) برای مرضیه ساخته مصاحبه کوتاهی میشود و آهنك مزبور از مرضیه پخش میشود . حتما تاکنون زبان گلها را شنیده‌اید و یا خوانده‌اید اینبار طنزنویس شما و رادیواحمد الوند از زبان میوه‌ها سخن میگوید فی‌المثل خیار بصدا در میاد که‌من قیمتم چند بوده که حالا به دانه‌ای پنج‌ریال رسیده است روانبخش در کنسرت این هفته شما و رادیو شرکت میکند دو ترانه جدید بنام های (اماگریستم) و(بوسه غروب) را میخواند ازاین قسمت‌به بعدشما و رادیو اختصاص‌می‌یابد به‌برنامه واریته هفته با قطعه‌ای که اکبر مشکین باتیپ مرشد و مرتضی احمدی با تیپ بچه مرشد اجرا میکند آغاز و سپس نوذری لطیفه کوتاهی نقل میکند موضوع‌اتوبوس گوشت ، تاکسی هنوز موضوع‌روز می‌باشد روی این‌اصل پروین خطیبی نویسنده برنامه شما و رادیو روی آهنك (خواب) یك‌شعر فکاهی برمبنای مسائل روز ساخته که قنبری‌و گوگوش آنرااجرا میکنند سپس نوذری و ثریا قاسمی اجرا کنندگان برنامه واریته جواب نامه هائی را که‌برای این برنامه‌فرستاده شده است میدهند منتها برعکس

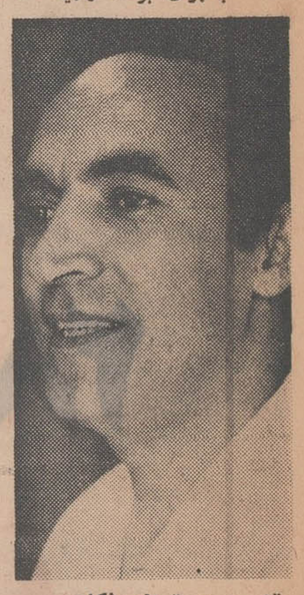

قنبری و ترانه فکاهی

بعقیده من خود بتنهائی‌میتواند یك‌برنامه (شماورادیو)باشد! شنوندگان رادیو هرچه بیشتر میتوانندازبرنامه‌های‌مردم‌پسند استفاده کنندو این‌خودامتیازی بحساب می‌آید . رپرتاژ از نوازندگان نابینای‌خیابانی‌خوب، رپرتاژ از کاباره‌ها یابهرحال محافل شبانه تهران که در آن برنامه‌های متنوع اجرا میشود، آنهم خوب ، اما باید دقت‌شود که‌تهیه اینگونه رپرتاژهافرم انجام وظیفه‌ای پیدا نکند بهتر است که اصلا رپرتاژی یك هفته نباشد تااینکه موردی نداشته و مناسب برنامه‌نباشد

بهرحال دراین هفته‌رپرتاژی از یك چلوکبابی تهیه‌شده‌است من نمی‌توانم حدس بزنم کجای این رپرتاژ رادیوئی می‌تواند جالب باشد شایدهم نکاتی‌دارد که به‌آن توجه شده است.پس بحث بیشتر روی این برنامه‌را به‌هفته آینده که‌موفق به‌شنیدن آن شدیم می‌گذاریم . فعلا بدنیست نظری اجمالی به‌برنامه شما ورادیو فردا بیافکنیم .

ثریا ـ نوذری گردانندگان برنامه واریته شاهرخ نادری باجرای برنامه نظارت می‌کند

مهین دیهیم

برای خواندن‌و شرح مربوطه این‌بار برای اینکه از آدم مزاحم راحت بشود یك روزنامه مال ده‌سال قبل بدست گرفته‌دیدنی‌است‌تابش‌یکشعر ضربی بهمراه ضرب امیربیداریان باصدای‌عادی‌خودش میخواندمیهمان هفته واریته گوگوش می‌باشد که برای اینکه جای تکخالها هم خالی نباشد سه آهنك اجرا میکند که بترتیب انگلیسی و ایتالیائی وایرانی میباشدآنگاه مقبلی‌لطیفه‌ای‌میگوید هیچ توجه کرده‌اید که تاکنون بسیاری از آهنگهائی که‌در رادیو ایران اجراشده است تصنیف‌هائی داشته که حیوانات سخن می‌گوید:

ازجمله اسب- طوطی -طاووس- موش ـ تهیه کننده واریته هفته به دنبال این آهنگها رفته و ازآرشیو رادیو تعدادی ازاین برانه‌ها راکه خوانندگان مختلف رادیو در وصف حیوانات خوانده‌اند گردآوری کرده و قسمت های اول این ترانه ها را پخش میکند و در آخرترانه(اسب سفید) پوران و ویگن بطور کامل ارائه می‌گردد . آنگاه قطعه کوتاه (درمحضراستاد) را می‌شنوید و سپس‌حسین موفق خواننده‌ای‌که از میان مردم انتخاب شده بود برای دومین بار در برنامه واریته‌شرکت میکند و بایك ترانه جالب جدید که آهنك و شعرش از خودش است برنامه‌ای اجراء می‌کند که از جمله برنامه‌های خوب‌ومردم‌پسند (شماو رادیو)فرداست بعد بخواست تماشاچیان حاضر در استودیوآهنك (ابرام غزل‌خون) را که دوهفته قبل موفق در برنامه واریته‌اجرا کرده‌بود مجددا اجرا میکند برای رپرتاژ این هفته واریته گوینده‌نویسنده و تهیه کننده برنامه سری بیکی از چلوکبابی های تهران میزنند و بدردل صاحب و گارسن‌چلوکبابی گوش میدهند و سپس یك دختر و پسر از میان تماشاچیان حاضر در استودیو قطعه کوتاهی را که در کارگاه یك نقاشی اتفاق‌میافتد برایتان مجسم میکنند و با لطیفه نوذری برنامه واریته بپایان‌میرسد دنباله شماو رادیو را هنرمندان این برنامه با قطعات کوتاهی‌تحت عنوان رنك‌وارنك ادامه می دهند وترانه سکوت‌جاودان که قرار بود هفته قبل با صدای مهستی از ساخته‌های انوشیروان روحانی‌پخش شود وبراثرنقص نواربه‌این هفته موکول شد پخش خواهد شد .

انوشیروان‌روحانی‌درموردا‌ین ترانه بجای‌خانم‌مهستی که آخرین‌روزهای بارداری را میگذارند توضیحی میدهد از مسابقه هوش این‌هفته خبری نیست و در عوض مسابقه‌ای که تحت عنوان «چه‌رای‌میدهید» و هفته پیش پخش شد اجرا میگردد که دو نفر شرکت کننده دارد . ترانه آسمون با صدای کورس هفته قبل باشور و حال خاصی‌از ساخته‌های اسداله ملك پخش گردید مجددا در این هفته پخش میشود مهین دیهیم و مقبلی قطعه کوتاه «شیر» را که در مورد کم‌بود اخیر شیروصف شده و خانم از شوهرش روزی صدشیشه شیر که ۹۹تای آنرا برای گرفتن حمام است میخواهد از الهه گلهای ۴۹۴ پخش میشود وآنگاه گفتگوی کارمند را با ارباب رجوع‌میشنوید

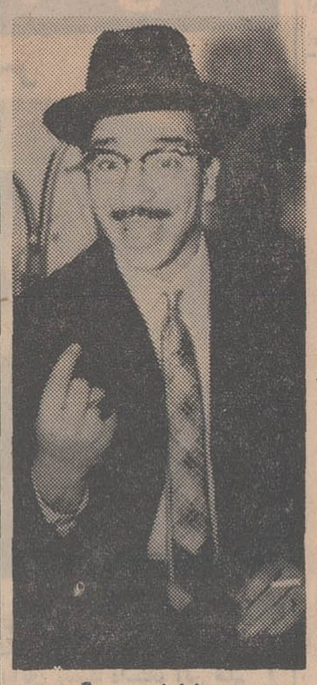

مقبلی لطیفه می گوید

و خواننده آماتور دیگری بنام مجید ترانه آئینه من را میخواند زنی که شوهرش هرچه از او میخواهد و او به شعر جواب او را میدهد مثلا شام میخواهد شعر تحویل او میدهد شنیدنی است و ویلسون با خواندن دو ترانه یکی ارمنی و دیگر فارسی برنامه این هفته شماورادیو را بپایان میرساند .

الهه گلهای ۴۹۴رامی‌خواند

موفق ـ موفق است

همیشه جواب نامه‌هائی که از برنامه ایراد گرفتند مثلا یکی از شنوندگان نوشته که‌شما دوتا چقدر لوس و بیمزه هستید لوس‌تر از شما وجود نداشت که این برنامه را اجرا کنند ؟!

هنرمند آماتور این هفته واریته حسینی می‌باشد که‌اهل‌بیرجند است وبا (دف) خود دوترانه بیرجندی میخواند . ماجرای آدم هائی که همیشه عادت کرده‌اندبه مفت‌خوانی روزنامه و مجله هم شنیدنی است قیافه این آدم وقتی طبق معمول روزنامه از دست طرف قاپ میزند

آگهی تشکیل مجمع عمومی

از سهامداران شرکت سهامی جوراب دعوت مینماید درمجمع عمومی که در تاریخ شنبه ۲۱تیرماه ۱۳۴۸ ساعت ۷½ بعدازظهر در دفتر کارخانه واقع دربریانك تشکیل میشود حضوربهمرسانند.

دستور جلسه

۱ـ انتخاب هیئت مدیره و اعضای علی‌البدل
۲ـ انتخاب بازرسین شرکت
۳ـ اتخاذ تصمیم نسبت به خط‌مشی آتیه شرکت

از دارندگان سهام تقاضا میشود برای‌اخذ ورقه ورودیه بارعایت ماده «۲۲» اساسنامه بدفتر کارخانه مراجعه نمایند.

هیئت مدیره شرکت سهامی‌جوراب

آ-۱۰۹۳۱

آگهی خلاصه رای‌دادگاه

به پاسبان دیپلمه پلیس راه فیروز فرزند محمود شهرت‌رحیلی شماره شناسنامه ۱۰۵ صادره از مرند که فعلا مجهول‌المکان می‌باشد ابلاغ میگردد که بموجب رای غیابی شماره ۱۵ مورخه ۱۷ر۳ر۴۸ دادگاه عادی ۱ غیر سازمانی ژاندارمری کل کشور به اتهام فرار از خدمت با انطباق بزه بابند الف ماده ۳۵۶ قانون دادرسی و کیفر ارتش به‌دوسال حبس عادی محکوم گردیده‌اید چنانچه قبل از حصول مرور زمان قانونی دستگیر و یا شخصاحاضر شوید برابر ماده ۲۶۳ قانون دادرسی و کیفر ارتش از تاریخ اعلام حکم تا پنجروز حق اعتراض بحکم غیابی و تقاضای رسیدگی مجدد دراین دادگاه را خواهید داشت . م‌الف ۳۷۱۹

رئیس دادگاه عادی ۱ غیرسازمانی ژاندارمری کل کشور

آ-۲۵۵۸۴

تلفن جدید تلویزیون‌سرویس مارکاریان ـ ۳۱۲۵۹۸

تعمیر تلویزیون های ترانزیستوری و برقی

آ-۱۹۸۵۰

آگهی انتخاب دانشجو

دانشکده پزشکی دانشگاه پهلوی در سال تحصیلی ۴۹ـ۴۸ از بین داوطلبان واجد شرائط زیر برای گذراندن دوره M.S (فوق لیسانس) در میکرب شناسی تعدادی دانشجو انتخاب مینماید .

۱ـدارابودن درجه M (لیسانس) در یکی از رشته‌های بیولژی‌ـ شیمی و یا دکترا در پزشکی یا داروسازی ویا دامپزشکی .
۲ـ تسلط کامل بزبان انگلیسی.
۳ـ داشتن دفترچه خاتمه خدمت یامعافی دائم از آن .

داوطلبان باید فتوکپی آخرین مدرك تحصیلی وریز نمرات دانشگاهی خود را حداکثر تادهم شهریور ۴۸ بدبیرخانه دانشکده پزشکی‌ارسال دارند علاقمندان میتوانند برای کسب اطلاعات بیشتر به دبیرخانه دانشکده پزشکی مکاتبه و یا مراجعه نمایند.

رئیس دانشکده پزشکی دانشگاه پهلوی
دکتر فرخ سعیدی

کتاب

اقتصاد نوین

نوشته : پروفسور بودوئن ـ
ترجمه : احمد نامدار

اقتصاد که تا یکقرن‌پیش مفهومی فشرده و محدود داشت ، امروزه اساس یکی از وسیعترین مباحث زندگی بشر و مبنای دانشی است که شمول آن از محیط خانواده گرفته تا محیط مناسبات بین‌الملل علت و عامل اکثر تحولات و انفعالات شمرده میشود .

بهمین ملاحظه است که برای کشف ماهیت و علل هر نوع رویدادی در دنیای کنونی ابتدا ریشه و جنبه اقتصادی آنرا مورد بررسی قرارمیدهندو هیچگونه‌تحولی را در زمینه های مختلف اجتماعی و فرهنگی‌و سیاسی‌و غیره‌تحقق پذیر نمیدانندمگر آنکه عوامل و اسباب آن‌از جهت اقتصادی فراهم‌و ملحوظ گشته باشد .

آقای دکتر منوچهر اقبال رئیس هیئت مدیره و مدیر عامل شرکت ملی نفت در مقدمه‌یی که بر ترجمه‌کتاب «اقتصاد نوین» نوشته است اشاره میکند : «صرفنظرازین حقیقت که‌اقتصاد امروزحیات بشر را تحت نفوذ خود قرار داده و سعادت و نیکبختی‌یا فلاکت و تیره‌روزی اجتماعات را باعث میگردد و بهمین ملاحظه نمیتوان آنرا نادیده گرفت و با سیاست بازی بهرجهت با آن برخورد کرد وظیفه هر فرد و اجتماع پیشرفته‌ایست که خود رابا مسائل گوناگون اقتصادی آشنا سازد و از اثراتی که‌در زندگی بشر میگذارد آگاه گردد» .

کتاب بزرك و جامع «اقتصاد نوین» اثر معروف پروفسور فردیناندبودوئن استاددانشگاه لوون و مشاور دولت بلژیك اخیرا باهتمام دانشمند محترم آقای‌احمدنامدار درچهارجلدو باامانت و دقتی که ازمختصات قلمی مترجم میباشد بزبان فارسی ترجمه شدهو دراختیار علاقمندان قرار گرفته است.

آقای نامدار طی شرح مختصری در مقدمه کتاب مینویسد : «در دنیای امروز سیاستی که بناو منشاء آن بر اقتصاد نیازمندیهای اقتصادی قرار نداشته باشد وجود ندارد . اقتصاد است که ملل را بهم نزدیك میکندو باز هم اقتصاد است که دوکشور را در مقابل هم میگذارد و شاید هر دو آنها را بجنك‌وامیدارد . زمانی که مردم دور ازین ماجراها زندگی میکردند و اصولا کمترین اطلاعی از اوضاع‌و احوال کشور خود نداشتند گذشته است .امروزه جریان اقتصادی و مالی آنچنان اجتماعات را بهم نزدیك کرده وبهم آمیخته است که مجال فراق از احوال هم نیست» مطالعه این کتاب مفید و آموزنده را بعموم اهل تحقیق توصیه میکنیم‌ومزید توفیق مترجم محترم را در انتشار این قبیل آثارسودمند آرزو داریم .

«شب تاتر»

۲ شب و ۶ نمایش موفق

هفته گذشته دانشجویان‌سالهای سوم و چهارم رشته کارگردانی و بازیگری‌دانشکده هنرهای‌دراماتیك ضمن دوشب تحت عنوان (شب‌تاتر) شش نمایشنامه‌بروی‌صحنه آوردند.

اولین نمایش «آنروز گرم‌دراز» نوشته ناصر ایرانی بود که برای آغاز ، انتخاب چندان مناسبی‌بنظر نمی‌رسید . چه ارائه آن تسلطی در برنداشت .

«دومین اشتباه» دومین‌نمایشنامه‌ای بود که‌بروی صحنه آمد. آتش تقی‌پور و علی شجاعیان که خود نویسنده نمایشنامه‌نیز بودنداجراء کنندگان این برنامه بودند .

دومین اشتباه ، طنزی تلخ از اجتماع دربرداشت بغیراز چندلحظه که تصاعد احساسی را القاءنمی‌نمود رویهمرفته نمایشنامه‌ای بود (شسته ورفته)با بازیهای(ثروتمین)!

نمایش سوم (خرس)اثر چخوف بود لاله‌تقیان ، اسفندیار ماوندادی و آتش‌تقی‌پور ، خرس را بروی صحنه آوردند کار بدی نبود .

• شب دوم

درشب دوم نیز سه نمایشنامه ارائه شد .

در آغاز نمایشنامه دایره گچی (صحنه ششم) نوشته (برتولت ـ برشت) اجراء شد .

عیبی که سبب بهم‌ریختگی نظم و تمرکز حواس در اجرای این نمایش می‌شد وجود بچه‌ای بود که بسیار ناآرامی می‌کرد .

بهمین‌جهت تمام بازیکنان‌سعی در آرام نمودن او داشتند . حتی فاضی شراب خود را به بچه داد تا شاید گریه او ساکت شود !

نمایش بعدی (خانم‌بازرس) نام داشت خود نمایشنامه‌چندان پخته نبود اما بازیها طبیعی و راحت‌ارائه شد .

و بالاخره آخرین نمایش این دوشب(استریپ‌تیز) نوشته (اسلاو- مروژك) بود که رویهمرفته کار خوبی بود .

نکته لازم بیادآوری اینکه در نمایشنامه‌های مزبور لاله‌تقیان ، شهناز جابری زاده ، آتش تقی‌پور، علی شجاعیان ، محمود شیبانی و اسفندیار ماوندادی شرکت‌داشتند.

برگزاری این دوشب بعنوان (شب‌تاتر) آغازگر راهی است که دانشکده هنرهای دراماتیك برای پیشرفت امر تاتر در پیش گرفته راهی‌بس پسندیده‌است‌و آرزوی بهروزی بیشتر بازیگران دانشجو را داریم .

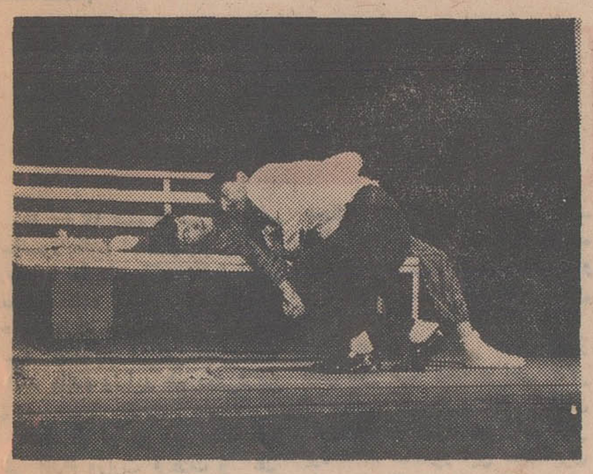

تقی پور و شجاعیان در «دومین اشتباه»

تاتر

سمندریان‌و کارهای تازه

حمید سمندریان که نمایشنامه های جالبی بزبان آلمانی ، بوسیله گروه هنرمندان آماتور آلمانی در تهران بروی صحنه آورده است . اینك مشغول تمرین نمایشنامه (دادستان) اثر(فریتس‌هوخ‌ولدر) نوسنده معروف اطریشی است که‌قریب بیست روز دیگر بروی صحنه خواهدآمد .

از این گروه تحت‌کارگردانی سمندریان قبلا نمایشنامه های (توراندخت) ، دربسته اثر (ژان‌پل سارتر) و مجلس بالماسکه دزدان اثر(ژان‌آنوی) رادیده‌ایم.

حمید سمندریان درحاشیه این فعالیت فرهنگی مقدمات بروی صحنه آمدن نمایشنامه (کرگدن)اثر (اوژن یونسکو) را بوسیله گروه پازارگادفراهم می‌سازد .

اطلاعیه

بدینوسیله نتیجه انتخابات انجمن [illegible] میزه‌راه ایران را باطلاع همکاران گرامی میرساند .

رئیس ـ آقای دکتر کریم معتمد
نواب‌رئیس ـ آقایان‌دکتر علاءالدین منوچهری و دکتر یحیی معاصر
سردبیر ـ آقای‌دکترناصر علی‌ضیاء
دبیر ـ آقای‌دکترداودپور
خزانه‌دار ـ آقای دکتر اقراری

۱ـ۱۰۷۳۹

قابل توجه صاحبان محترم صنایع ایران

POLDI

فولاد پلدی مرغوبترین و با دوام ترین فولاد های دنیا برای صنایع اتومبیل سازی مخصوصا لوازم یدکی قالب سازی در صنایع پلاستیك و کار های فلز کاری انواع مختلف با آلیاژ و ترکیبات مختلف .

فولاد پلدی ساخت چکسلواکی

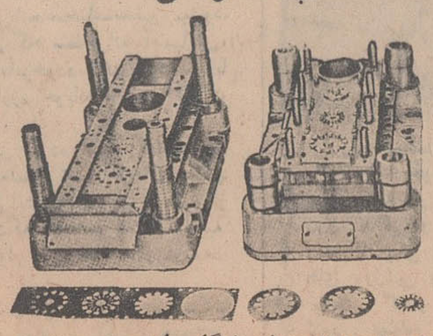

موجود در تهران

باقیمت‌مناسب

سفارشات قبول‌میشود

نشانی: تهران خیابان قزوین جنب‌کمپانی لیلاند فروشگاه پلدی شماره ۱۰۲۹ـ ۱۰۳۱ تلفن ۹۵۷۸۸۲

بازدید والاحضرت شمس از ساختمان نوبنیاد بیمارستان کودکان شهرآزاد

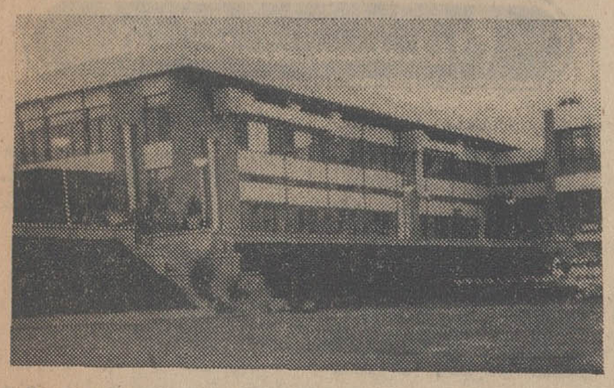

این عکس قسمتی از نمای ساختمان ۳ طبقه بیمارستان مجهز کودکان شهرآزاد را نشان میدهد زمین و ساختمان این بیمارستان شهریور سال گذشته از طرف آقای مهندس سیف‌الدین کسامرانی عضو هیئت مدیره بنگاه در اختیار بنگاه نیکوکاری شاهدخت شمس پهلوی قرار گرفت.

والاحضرت شاهدخت شمس پهلوی ریاست عالیه جمعیت شیرو خورشید سرخ ایران عصر دیروز ازساختمان جدید بیمارستان کودکان «شهر آزاد» واقع در خیابان پهلوی‌وابسته به‌بنیاد نیکوکاری والاحضرت‌شمس دیدن کردند.

دراین بازدید اعضاء هیئت‌مدیره جمعیت شیرو خورشید سرخ ایران و همچنین گروهی از شخصیت‌های مملکتی ازجمله آقایان دکتراقبال مدیرعامل شرکت ملی نفت و بانو، سناتور طاهرضیائی، سناتور عباس مسعودی نایب‌رئیس مجلس سناوبانو حضور داشتند.

والاحضرت دراین بازدیدپیرامون وضع بیمارستان کودکان‌وساختمان جدید آنسئوالاتی کردند که آقایان دکتر نجفی رئیس بخش داخلی بیمارستان و انصاری مدیر عامل بنیادنیکوکاری بدان‌هاپاسخ گفتند.

این بیمارستان درسال ۱۳۲۱در محل قدیمی آن‌واقع در خیابان‌سپه بدست مبارك شاهنشاه آریامهر افتتاح گردیده بود و خانم شیوا سرپرست این بیمارستان اظهار داشت که وی هنوز خاطره آن روز گرانبها را فراموش نکرده‌است.

خانم شیوا گفت بیمارستان در سال ۱۳۲۱ بابودجه شخصی والاحضرت‌تاسیس گردیدو کارکنان بیمارستان هنوز میز تحریر و قالی شخصی والاحضرت را که در آن زمان باین بیمارستان اهداء کرده‌اند بعنوان یادگار در بیمارستان حفظ کرده‌اند، این بیمارستان در محل فعلی دارای نود تختخواب و مجهز به پنج اطاق عمل و وسائل کامل درمانی می‌باشد و درسال گذشته به معالجه ۲۴ هزار کودك پرداخته و از میان آنان ۱۱۶۶ نفر در بیمارستان بستری شده‌اند.

درپایان این‌مراسم مدیر عامل بنیاد مذکور آقای حاج مفید را که مبلغ دومیلیون تومان و شش‌هزار مترزمین‌برای ساختمان‌یك‌بیمارستان دویست تختخوابی در جاده قدیم شمیران اهداء کرده است بحضور والاحضرت معرفی کردو والاحضرت از اقدام نیکوکارانه ایشان‌صمیمانه قدردانی بعمل آوردند.

تبریکات

آقای مهندس احمد هاشمیان
انتصاب شایسته جنابعالی رابسمت معاونت فنی سازمان‌پارکها تبریك میگوئیم.
مهندس علیخانی - مهندس نواب - مهندس سرآمد
آ-۱۰۸۲۳

دوست عزیز آقای حسین سرکشیك
انتخاب جنابعالی را بسمت شهردار رامسر صمیمانه تبریك عرض می‌نمائیم.
پرویز امینی - تورج حریرچیان - منوچهر باقری
آ-۱۰۹۰۳

جناب آقای دکتر ایرج کریمی
انتصاب جنابعالی را بمدیریت کل نظارت بر موسسات مالی وزارت دارائی صمیمانه تبریك میگویم.
عباس شکریان
آ-۱۰۹۶۷

جناب آقای جلالیان ریاست محترم آموزش و پرورش ناحیه۵
انتصاب شایسته آقای محسن سنجابی را بریاست دایره‌متوسطه آن اداره تبریك میگوئیم.
مهدوی نادر، فاضل‌زاده، درگاهی، وکیلی، پورنصر، امینی پیشکاری
آ-۱۰۹۸۳

تشکر وقدردانی
بدین وسیله از مساعی و بذل توجه خاصی که کارکنان بخش خصوصی بیمارستان سعدی شیراز بویژه جنابان آقایان دکتر بنی هاشمی ریاست محترم بیمارستان و دکتر صحت‌پزشك معالج که باحذاقت و کاردانی خاص و فداکاری شبانه روزی در بهبود حال و اعاده سلامت خانم‌بدرالملوك کریمی بعمل‌آورده‌اند سپاسگزاری نموده تشکرات بی پایان خودرا تقدیم و توفیق این قبیل عناصر انساندوست راکه در راه انجام وظیفه مقدس‌پزشکی خواب و استراحت رابرخود حرام مینمایند از خدای بزرك خواستاریم.
شیراز - خانواده کریمی
آ-۱۰۹۴۹

آگهی مناقصه یکسال حمل‌سیمان‌مصرفی شهرستان رشت‌ازکارخانه سیمان‌لوشان به رشت که بطور تقریب سی هزار تن پیش بینی میشود

امور صنایع سیمان و نساجی سازمان مرکزی شرکت ها وابسته بوزارت اقتصاد حمل سیمان مصرفی شهرستان رشت را برای مدت یکسال درکیسه های پنجاه کیلوئی ازکارخانه سیمان لوشان برشت رابشرح زیر بمناقصه میگذارد.

مدت حمل یکسال: و مقدار بطور تقریب سی هزار تن پیش بینی میشود و حداقل حمل روزانه یکصدتن داوطلبان شرکت در مناقصه فوق میتوانند همه روزه باستثنای ایام تعطیل تاآخر وقت اداری روز ۴۸/۴/۲۹ برای دریافت‌اوراق شرائط مناقصه و نمونه قرارداد و تسلیم پیشنهادات خود بدبیرخانه سازمان‌مرکزی‌شرکت ها واقع در کاخ گمرکات مراجعه نمایند. پیشنهادات واصله در ساعت ۱۰ صبح روز ۴۸/۴/۳۰ دردفتر امور صنایع سیمان و نساجی باز وقرائت خواهد شد.

حضور پیشنهاددهندگان یا نماینده آنها در جلسه مناقصه‌آزاد و سازمان مرکزی شرکت هادررد یاقبول یك یاکلیه پیشنهادات واصله مختار است شرکت درمناقصه بمنزله قبول کلیه شرائط مناقصه و قرارداد است. م‌الف ۲۷۱۶

سازمان‌مرکزی‌شرکتها
آ-۲۵۳۴۶ ۱-۲

تغییرات بزرگ

در جوایز بلیطهای
اعانه ملی

جوایز بلیطهای ماهانه

★ جایزه اول ۳۰۰ هزار تومان
★ جایزه دوم ۷۰ هزار تومان
★ جایزه سوم ۵۰ هزار تومان
★ جایزه چهارم ۳۰ هزار تومان
★ جایزه پنجم ۱۰ هزار تومان

باضافه:
۱۰ جایزه ۵ هزار تومانی
۵۰ جایزه ۱ هزار تومانی
۱۰۰ هزار جایزه ۶ تومانی

جایزه قهرمان شانس
پیکان اختصاصی

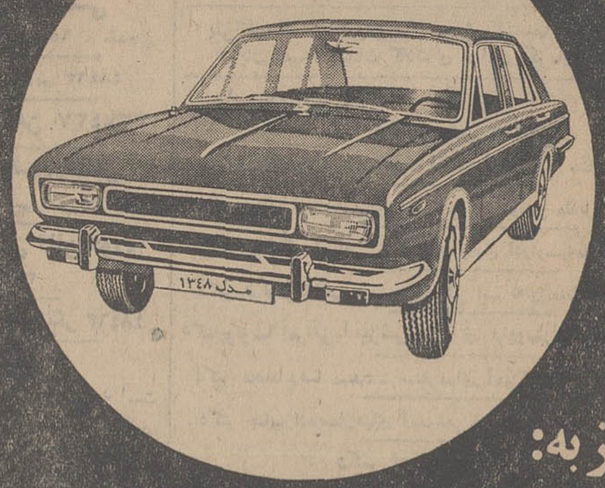

مجهز به:
کولر - تلویزیون - ضبط صوت - گرام رادیو با آنتن خودکار - تودوزی اختصاصی - ورشوها و تزئینات اضافی با سویچ طلا

جوایز جدید بلیطهای هفتگی

★ جایزه ممتاز ۱۰۰ هزار تومان
★ ۱۰ جایزه ۱۰ هزار تومانی
★ ۱۰ جایزه ۷ هزار تومانی
★ ۱۰ جایزه ۶ هزار تومانی
★ ۱۰ جایزه ۵ هزار تومانی
★ ۱۰ جایزه ۲ هزار تومانی
★ ۱۰ جایزه ۱ هزار تومانی

باضافه:
۱۰ هزار جایزه ۱۵ تومانی
۱۰۰ هزار جایزه ۶ تومانی

جایزه اولین قهرمان شانس
یکدستگاه پیکان

جایزه دومین و سومین قهرمان شانس
هموزن برنده پول (سکه)

برندگان جوایز ۵ هزار تومانی - ۶ هزار تومانی - ۷ هزار تومانی - ۱۰ هزار تومانی - ۳۰ هزار تومانی - ۵۰ هزار تومانی ۷۰ هزار تومانی - ۱۰۰ هزار تومانی و ۳۰۰ هزار تومانی میتوانند در قرعه کشی قهرمان شانس شرکت کنند.

نیازمندیها

استخدام

استخدام خانم حسابدار
حسابدار باسابقه برای تمام‌روز استخدام میشود لطفا باتلفن ۲۹۲۲۲ تماس بکیرید
آ-۱۰۸۰۷ ۱-۳

آگهی استخدام
شرکت اتکو به‌سه‌نفر مهندس‌راه وساختمان باتجربه برای راههای فرعی آذربایجان نیازمند است از داوطلبان خواهشمند است همه‌روزه از ساعت۷ ونیم صبح تا۱۲ به‌آدرس زیر مراجعه فرمایند : خیابان آبان شماره ۸٤ دفتراتکو
آ-۱۰۷۵۳ ۱-۲

صندوقدار
به‌سه‌نفرخانم صندوقدار که‌باماشین N.C.R. کارکرده باشند و از عهده امتحان برآیند برای فروشگاه مواد غذائی مورد نیاز است طالبین ازساعت ۵تا۷بعدازظهر به‌شرکت‌مسکوخیابان تخت جمشید روبروی شرکت نفت شماره ۱۵۳ مراجعه نمایند
آ-۹۹۵۱ ۱-۵

۱۵ نفر خانم و آقا
جهت فروش‌محصولات‌تزئینی‌ساختمان پس ازطی دوره یکماهه‌باحقوق‌مکفی استخدام میشود لطفا به‌خیابان‌قدیم شمیران اول خیابان آمل شرکت رزلئوم ایران مراجعه نمایند
آ-۲٤۵۵ ۱-۲

قابل توجه اهالی محترم شهرستانها
نماینده معتبر و فعال جهت فروش‌و پخش محصولات ماوریك مورد نیاز است اسلامبول ساختمان‌پلاسکو۱٤۳ موسسه ماوریك
آ-۱۰۷۹ ۱-٤

شرکت سهامی خوراك
نمایندگی محصولات مشهورآرایشی لانکوم واورآل پاریس برای‌سرپرستی فروش خود در شهرستانها بچندنفر لیسانسیه که قادربه مسافرت به شهرستانها بودومانع‌قانونی‌استخدام نداشته باشند احتیاج دارد پذیرفته شدگان از حقوق و مزایای مکفی، آئین‌نامه بازنشستگی و بهداشت و وام مسکن استفاده نموده و فرصت برای پیشرفت وترقی آنها کاملامهیا است .
داوطلبان میتوانند جهت مصاحبه روزشنبه هفتم تیرماه از ساعت ۹ به شرکت سهامی خوراك‌خیابان‌فردوسی شمالی خیابان کوشك کوچه خسرو شاهی قسمت لوازم آرایش‌مراجعه نمایند .
آ-۲٥٤۳۸

آگهی استخدام
مراکز آموزش اداری به‌اشخاص زیر نیازدارد :
۱-سرنرس
۲-نرس
۳-بهیار - کمك استاد آموزشگاه پرستاری
٤-متصدی کارباماشین های‌استنسیل وپلی‌کپی
۵-تعمیرکار ماشین‌های استنسیل و تحریر
٦-نقشه‌کش
۷-استادکشتی جودووکاراته
۸-رسام ونقاش
داوطلبان میتوانند همه روزه از ساعت ۷الی ۱۳ به‌آجودانی مراجعه وبامشاهده شرایط استخدام مدارك لازم را تحویل دهند .
مراکز آموزش اداری
آ-۲٥٦٥۰

A foreign manufacturing company requires a young Iranian accountant. The applicant must have a good experience in the field of accounting and knowledge of English or German. Please send your resume and a recent photo to P.O.B. 2184.

سکرتری برای مطب‌احتیاج است
روزهای شنبه و یکشنبه بین ساعت ۹تا۱۲ به‌خیابان جامی مطب دکتر منصور بیگی مراجعه‌شود
آ-۱۰۸۷ ۱-۲

استخدام میشود
کارگر حلبی‌ساز و کارگرمونتاژ کاربرق و تلفن و متخصص نصب دیزل ژنراتور
داوطلبین به‌شرکت مدرن تکنیك ایرانشهر نبش ثریا مراجعه فرمایند
آ-۲٥٦٥۲ ۱-۲

آگهی استخدام
شرکت سابیر برای کارگاه‌خود در تبریز احتیاج به‌دونفر مهندس‌راه وساختمان باسابقه کار در امور آزمایشگاهی و کارهای بتنی دارد. داوطلبان میتوانند همه‌روزه ازساعت ۸تا۱۱ صبح به‌محل شرکت واقع در خیابان پهلوی جنب سینما آتلانتیك کوچه رهبان مراجعه نمایند
آ-۲٥٥۰٤ ۱-۲
شرکت سابیر

تعدادی ویزیتور فعال
باحقوق وپورسانتاژ مکفی مورد نیاز است .تلفن ۷٥۸۰٥۹-
آ-۱۱۲۱ ۱-٦

A foreign manufacturing Company requires an Iranian secretary with good knowledge of English. Please send your resume with a recent photo to P.O.B. 2184.

آگهی استخدام
شرکت سهامی اتونور به‌یکنفر دوشیزه یابانوی (شورت‌هندتایپیست) که تسلط کامل بزبان انگلیسی داشته باشد و بتواند از فارسی به انگلیسی ترجمه کند نیازمند است داوطلبانی که سابقه کار داشته‌باشند حق‌تقدم دارند طفا به‌خیابان جیحون- ساختمان ثابت‌پاسال مراجعه‌فرمائید
آ-۲٥٦٦٦ ۱-۲

قنادی شاهرضا
جهت فروشندگی تمام‌وقت احتیاج به تعدادی دختر و پسر که حداقل دارای گواهی‌نامه سیکل اول یاسابقه فروشندگی داشته باشندداردداوطلبان میتوانند ازساعت ۱۰الی ۱۲ ظهربه خیابان کاخ شمالی قنادی‌شاهرضا مراجعه نمایند .
آ-۱۰۷۰۹ ۱-۳

آگهی استخدام
شیلات جنوب ایران تعدادی دیپلمه ریاضی یاطبیعی هنرستان صنعتی یا پنجم متوسطه باسابقه فنی که خدمت وظیفه را انجام داده یامعافیت دائم (باستثنای معافیت پزشکی)داشته باشند جهت نظارت در روی کشتی های صیادی درخلیج فارس‌استخدام مینماید . داوطلبانی که بزبان انگلیسی آشنائی دارند ارجحیت خواهند داشت . داوطلبان میتوانند همه روزه غیر از ایام تعطیل از ۸ صبح تایك‌بعدازظهر تادهم تیرماه ۱۳٤۸ بامدارك خود به‌کارگزینی شرکت شیلات جنوب واقع‌درامیرآباد شمالی روبروی پارك فرح نبش‌کوچه همدان مراجعه نمایند
شرکت سهامی شیلات جنوب ایران
آ-۲٥٦٦۲

دربازکن برقی
بکد
B.K.D
باگوشی رنگی
وتضمین ۵ ساله
بدون پیش قسط به‌اقساط ٦ ماهه.
مرکزفروش ونصب شرکت بکد.سفارش تلفنی پذیرفته‌میشود.تلفن ٦۲۸۷۷٤ ٦۲۷۸۸۲
خیابان پهلوی مقابل پارك ساعی شماره ٦۸۰

بیماریهای زنان
برای یك درمانگاه به‌خانم متخصص بیماریهای زنان احتیاج‌است.داوطلبان باذکر نشانی کامل خود با(تهران- صندوق پستی ۸۸۳) مکاتبه نمایند
آ-۱۰۹۷۵

بانوی خدمتکار
باسواد که امور خانه‌داری فقط یکنفر را انجام دهد بطور شبانه روزی با هفته‌ای یکروز مرخصی و٤۰۰ تومان حقوق استخدام‌میشود تلفن ۸۸۱۰۱۸
آ-۱۱۱۷

خانم سکرتر
باآشنائی کامل به‌تایپ فارسی‌ولاتین وزبان انگلیسی برای تمام وقت‌مورد نیاز است . خیابان فردوسی مقابل صندوق پس‌انداز‌ملی -ساختمان‌آفتاب شرق - شرکت‌هوك شماره ۱۰۰۳
آ-۱۰۸۸۵ ۱-۲

شرکت تیکریس
چند نفر کارگر وارد بساخت‌قفسه های فلزی که بکارهای خم‌کاری و جوشکاری و کارهای فنی آشناباشند استخدام مینماید واجدین شرایط‌به آدرس کارخانه جاده شمالی کرج خیابان جنب پارکت سازی‌بن‌بست‌اول مراجعه نمایند
آ-۱۰۸٤۳ ۱-۲

استخدام کارگر
بچند نفر کارگر مبتدی جهت کار درکارخانه جوراب‌بافی نیازمندیم . آدرس تهران‌نو ایستگاه مدرسه شماره ۸۳۷
آ-۱۰۹۸ ۱-٤

یك پرستار لایق
برای نگاهداری
یك طفل باحقوق کافی مورد احتیاج است تلفن ۳٥۳۲۰۹
آ-۱۰۹۳۹ ۱-۳

تعدادی مکانیسین
برای ماشینهای اداری باشرائط زیر استخدام میشود :
دارای تحصیلات حداقل سوم‌متوسطه آشنائی بزبان انگلیسی
دارای برك معافیت یاخاتمه خدمت سربازی
سن بین ۲۰تا۲۵سال
دانستن اطلاعات قبلی ضروری نیست
واجدین شرائط میتوانند تقاضای خودرا باذکرمشخصات کامل‌به‌شرکت ایران وسوئد قسمت فاسیت خیابان سوم‌اسفند شماره ۲۹ ارسال دارند
آ-۱۰۹٥٥ ۱-۲

بانوی باسواد جهت
اداره منزل نیازمندیم تلفن٤۹۹٤۲
آ-۰۹۸۱ ۱

شرکتهای بیمه

ARYA INSURANCE Co

شرکت سهامی بیمه آریا
بیمه‌اتوبوس آتش‌سوزی -باربری - حوادث وحوادث دستجمعی(مخصوص مدارس)بیمه عمر- بیمه‌دزدی وغیره تهران -خیابان ویلاجنب هواپیمائی ملی ایران‌تلفن‌های٦٤۰۷۱-٦۹۷۰۷
آ-۱۰۸۰ ۱-۳۰

وکلای دادگستری

دارالوکاله آقای ریاض‌اله تبیانی
چهارراه عزیزخان نبش شمالی جامی تلفن ٦٦٤۹٦ وقت ملاقات ۵ تا۸ بعدازظهر
آ-۱۰٦۷ ۱-۲٦

شریک

شریك وارد بامور کافه‌قنادی
نیازمندیم ساعت ٤ بعدازظهر ببعد تلفن ٦۳۰۳۸۸
آ-۱۱۱ ۱-۳

اطلاعیه قابل توجه
داوطلبان استخدام و فرهنگیان
میتوانید سکرتری -ماشین‌نویسی و یاحسابداریعالی را باسهلترین شرایط طبق متد جدید دراولین کانون دارنده امتیاز بازرگانی‌تحت‌نظر مولفین کتب بیاموزند و درموسسات دولتی -شرکت‌ملی‌نفت ایران- موسسات ملی و غیره باراهنمائی ما استخدام شوند .
کانون بهروز نو - مخبرالدوله اول شاه‌آباد ساختمان ده‌طبقه شماره ۲۳۳ تلفن ۳۳٥۹۹۳

گمشده

کیف خاکستری دستی مردانه
که دارای اسناد شخصی می‌باشد مفقود شده‌است خواهشمند است در صورت پیدا شدن بتلفن ٦٦۸۳٦ اطلاع دهید و مژدگانی دریافت دارید .
آ-۱۲۰

مفقود شده
کارت بازرگانی شماره ۲۸۲٥۱ بنام محمدعلی رضایان مربوط به‌شرکت گویا آگهی بامسئولیت محدودمفقود شده و از درجه اعتبار ساقط است
آ-۲٥٦۲۲

چند قطعه چك مربوط بحساب
جاری ۱٥۹ بانك ملی ایران شعبه مهرآباد باضافه دوقطعه گواهی‌نامه دوچرخه و اتومبیل بنام‌محمدتقی‌نظری مفقود شده از یابنده تقاضا میشود بمهرآباد جنوبی کارخانه کفش‌ملی باینجانب محمدتقی نظری اطلاع‌دهند ومژدگانی دریافت‌دارند .
آ-۱۰۸٤۱

باطلاع عموم میرساند دفترچه‌های چك بانك سپه شعبه ۲٤ اسفندتهران از حساب جاری ۳۸۸۸ محتوی چهار وبانك اعتبارات تعاونی توزیع ناصر برك از شماره ٥٦۹٤٤۸ تا٥٦۹٤٥۱ و بانك اعتبارات تعاونی توزیع ناصر خسرو تهران حساب جاری ۳۰۰ از شماره ۱۱٤٥٦٦ تا۱۱٤٥۷٦ سفیدبرك بدون امضاء و دوبرك چك امضاءشده ٥٤۷۰۳۷ بمبلغ ۸۰٤۲٥و٥٤۷۰۳۸ بمبلغ ۱۳۲٥ ریال از جاری ۱۱۸۲ تهران نواب و مقداری مدارك شخصی از اینجانب بیوك شیروانی مفقود و مراتب به‌مقامات صالحه اعلام‌گردیده لذا اسناد فوق‌الذکر از درجه‌اعتبار ساقط یابنده بتلفن ٤۸٥۹٦ مراجعه و مژدگانی دریافت دارد
شیروانی
آ-۱۰۸۸۱

چك شماره ٦٤۳٥۸۲ ر۱-۱۰٤ از حساب جاری ۱۰۱٥۳۲ بانك‌ملی‌ثبت بمبلغ ٥۱۰۰ ریال تاریخ ۱٦ر٥ر٤۸ آقای حاجعلی اصغر فرحپور وشماره ۳۸۲۰٥٦-۱٥ر٤ر٤۸ از حساب شماره ۷۸ بمبلغ ده‌هزار ریال بانك‌صادرات شعبه خزانه اطلس بنام حسین‌احمدی و یك کاغذ خرید موتور وگواهی‌نامه موتوری بنام اینجانب عباسعلی امینی سرقت شده چکها ازدرجه اعتبار ساقط استازیابنده محترم‌خواهشمند است به‌آدرس خزانه‌فرح‌آبادجنب‌بیمه اجتماعی خواربارفروشی امینی ارسال دارد
آ-۱۰۸٦۹

مژدگانی
کیف دستی محتوی اسناد ومدارك اداری وشخصی که بدردهیچکس نمیخوردمفقود شده از یابنده تقاضا دارد برای دریافت ۲۰۰۰ریال‌مژدگانی خود باتلفن ٦۲۳۳۷٤ تماس بکیرند
آ-۲٥٦٥٤

سازمانهای فنی و فرهنگی

برای استخدام فوری
درآموزشگاه فائز ماشین‌نویسی را بامتد جدیدبیاموزید شاه‌آباد روبروی دبیرستان شاهدخت ۳۳٥۷٥۷
آ-۱۰۱۵ ۱-۱۳

سازمان‌مشاورین‌امورفرهنگی
آماده‌است نیازمندیهای موسسات فرهنگی‌وخانواده‌ها را از لحاظ دبیر وآموزگار تامین نماید ، برای کسب اطلاع بیشتر به‌نشانی لاله‌زارنو چهارراه مهنا ساختمان شماره ۱ البرزطبقه‌اول تلفن ۳۳۱۸٦۹ مراجعه شود
آ-۹۷٤ ۱-۱۰

اطلاعیه
آموزشگاه خیاطی درگاهی
روزهای پنجشنبه از ۸ صبح تا۷ بعدازظهر گلسازی را مجانا تعلیم میدهد خیابان نواب چهارراه هاشمی شماره ۱٤۲
آ-۱۱۸ ۱-۳

تعلیم رانندگی
هنرستان فنی پرستو
مرکز آموزش صحیح رانندگی - مکانیکو ترافیك مجهز به‌بهترین و مدرنترین وسیله‌آموزش‌تهران‌خیابان شاهپور چهارراه گمرك تلفن:۲۳۹۱٦

آموزشگاه رانندگی کالج
سه‌راه امین حضور اول ری تلفن ۳٥۰۱۷۰ رانندگی را تحت‌نظرمربیان دیپلمه بااسلوب صحیح‌فراگیرید
آ-۱۰۳٦ ۱-۱۰

آموزشگاه رانندگی ومکانیکی تشکری
جهت دانشجویانیکه واجد شرائط رانندگی باشند صدی بیست تخفیف قائل شده‌است . خیابان خیام بین سیدنصرالدین واعدام تلفن ۲۳٥٥٥
آ-۲٥٤۳۰

تدریس خصوصی

انگلیسی یافرانسه
توسط خارجی تلفن ٤۷۱٤۱
آ-۱۰۲۲ ۱-۲٦

تدریس زبان انگلیسی
توسط تحصیل کرده امریکا در منزل شما تلفن ٥۱۰۷۰
آ-۱۰۳٦۷ ۱-٥

فیزیك ، مکانیك ، شیمی ،ریاضیات ششم (طبیعی وریاضی) ریاضیات‌عالی توسط دانشجوی فنی ۹٥۳۸۸۷
آ٤۱٥٦ ۳ ۱-٥

تدریس خصوصی انگلیسی
و فرانسه باروش نوین تلفن۷۹٦۰٥۸
آ-۱۹۰۱

ریاضیات فیزیك .شیمی .کنکور ناصری دبیر ریاضی ۷٥۳۸۹
آ-۱۰۳۱۱

پانسیون
پانسیون‌مریم‌مخصوص‌دختران
دانشجو تعطیلات تابستانی ندارد
جاده پهلوی جنب بانك ملی‌محمودیه شماره ٥۱۱ تلفن ۸٥۱٤۲۳
آ-۱۰۰٦ ۱-۱۰

اهالی محترم تهران
چنانچه برای مبلمان منزل و تهیه جهیزیه جهت نوعروسان‌خود تصمیم گرفته‌اید پس از آنکه از تمام فروشگاه‌های مبل پایتخت‌دیدن فرمودید آنوقت برای خرید مبلمان مورد نظرخود ازنمایشگاه مبل‌ایتال استیل هم دیدن فرمائید تابچشم خودببینید که‌مبلمان ایتال استیل بااینکه درزیبائی و استحکام بی‌نظیر است در قیمت هم بقدری ارزان است که شما از ارزانی آن تعجب می‌نمائید بهمین مناسبت ازامروز تااطلاع ثانوی بهرخانواده‌ایکه از نمایشگاه بزرك مبل ایتال استیل دیدن نماید یك کادوی مجانی وچنانچه‌خرید کنندیك‌گلدان کریستال زیبا تقدیم میگردد . شما دارای هربودجه وسلیقه‌ای که باشید می‌توانید مبلمان دلخواه خودرا از نمایشگاه‌مبل‌ایتال استیل‌باارزانترین قیمت و سهلترین شرایط خریداری فرمائید .
شاهرضا مقابل دانشگاه مبل ایتال استیل تلفن ٦۱۳٦۳٦
آ-۱۱۲٤ ۱-٤

کارخانه صنعتی آشوت
سازنده انواع دریچه‌های کولر سبك جدید آلومینیومی باجایگاه مخصوص فیلتر بدون پیش قسط باقساط‌شش‌ماهه تلفن ۷۷۲٤۸۳

گاز مورد نیاز شما

اساگاز
ازلاونیم صبح تا۷ونیم شب‌تلفن‌پخش گاز وسرویس :٤٤۸۰۲- ٤٦۷٦٦- ٦۹۷٤٥

ایران گاز
همه روزه از ساعت ۷ صبح الی۱۱شب تلفن پخش گازوسرویس ٦۱۱۳۰۱ ۷ شماره

پخش گاز شرکت بوتان
ازساعت ۷ ونیم صبح تا۸ بعدازظهر باتلفن های شماره ۹٥۳۰٥۱ تا : ۹٥۳۰٥٥ ، ۳۳۸۲۲۱ و ۳۳۸۲۲۲ و ۳۳۲۹۲٤ آماده قبول سفارشات مشتریان محترم خود درتهران‌میباشد

گیتی گاز در خدمت عموم
بتلفن‌های۲۲۹۹۱-۷۹٤٥۰۸-۷۹۳۲۱۱ مراجعه شود از شهرستان هانماینده فعال می‌پذیرد

سرویس پخش گاز **جنرال**
تلفنهای: ۹٥۸۲٥۲-۹٥۷٦۹۳ ۹٥۹۱٦٤-۹٥۷۷۹٤
پخش گاز در تمام ایام هفته

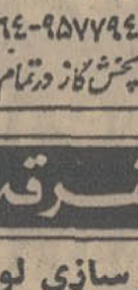

متفرقه

تانکرسازی لوپ
تانکر از ٥۰۰ تا ٥۰۰۰ لیتر موجود است سفارشات ٤۸ ساعته انجام میگردد خیابان قزوین تلفن۹٥۹٤۱٤

خاکبرداری و خیابان بندی
تسطیح اراضی بوسیله بولدوز به نازلترین قیمت تلفن ٦۱۱۲۳۸
آ-۱۰۳۹ ۱-۰۱

مورد توجه کارخانه‌داران
تانك بظرفیت ٥۰هزار لیتر برای مصرف مواد محترقه و غیره ساخت آلمان باتمام لوازم موجود در تهران بفروش میرسد شرکت لمك پلاك ۱۲۲ تلفن ۳۳٥۱٤۲
آ-۱۰۲٥ ۱-۲

کافه تریا یاکافه رستوران
درشمال شهر خریداریم لطفابراهنمای ٥۲۸ روزنامه اطلاعات مراجعه‌شود

معاملات پول

پول تومانی۲ شاهی ۷۳٥٤۱

پول در مقابل املاك شمال
شهر وشمیرانات موجود است‌به‌تلفن های شماره ۳۳۹۰٦۷ و۳۳٦۸۸٥

چکهای برگشتی
٦تا۸بعدازظهر ٦٥٤٦٤ - مقدم

پول شرطی نیازمندیم ٤۸٤٦۳

وام درمقابل‌تلفن ۳۳۷٤۳۷

بکارمندان دولت‌درمقابل
چك وام میدهیم تلفن٤۹۲۳۸

وام در مقابل تلفن فوری
داده میشود ۳۳۷٤۳۷

پول شرطی باسود بانکی ٤۸٤٦۳

پول
درمقابل ملك ارزنده پول‌موجود است ساختمان‌های‌بزرك برای‌دوایر دولتی وشرکت ها اجاره داده‌میشود .مشاور املاك تخت جمشید ٤٥۳۷٥
آ-۲٥٤٥۲ ۱-۳

قبوض

قبوض صلاحات ارضی بیواسطه خریداریم‌یا کیوپر۲۲۷۲۹و٦۲۷٦۹۷

قبوض قالی وقالیچه بانك
کارگشائی رابحداکثرقیمت‌خریداریم سبزه میدان اول سرای‌حاج‌رحیم‌خان خامسی - تلفن ٥۸٦٦۰

راهنمای پزشکی اطلاعات

متخصصین جراحی گوش وحلق و بینی
دکتر خلیل آریا (دیپلمه پاریس) دکتردولتشاهی
جراحی کریهای گوش و پلاستیك صورت . مرکز امتحانات ادیومتری والکترونیستا گموگرافی (سنجش شنوائی و تشخیص وتعیین‌علل‌سر گیجه‌ها) پهلوی جنب سینمامهتاب اول کوچه وزیری تلفن ٤٤٤۲٥ .

.فشارخون‌وبیماریهای‌مزمن درمان‌فلج.چپی‌چشم‌وروماتیسم
باروش هموپاتیك بیسابقه در ایران‌دکتر حسن‌بهره‌مند از دانشگاه‌هند با ٤۱ سال سابقه -معدی شمال بیمه تلفن ۳۰۱٦۱۷و ۸٦۳۲۸

متخصص بیماریهای ریوی وسل
دکتر هوشنك طبیب‌زاده -خیابان پهلوی نزدیك سینما مهتاب ٤۰٥۰۲

متخصصین بیماریهای چشم
دکترصدوقیان عضوآکادمی‌بین‌المللی جراحان چهارراه پهلوی٦٦۸۹۰

متخصص پوست وموی‌سر
دکتر نوری متخصص بیماریهای پوست وموی‌سر تلفن۳۳٤۷۳۲ جاده قدیم‌شمیران باغ‌صباایستگاه سلیم۳تا٦بقیه‌با تعیین‌وقت‌قبلی

درمان بواسیر
:کترعباس‌نیك‌نژاد درمان بواسیر بدون عمل جراحی
فیستول وفیسور بامتد موثر و بیماری جهازهاضمه - پذیرائی عصرها در محل جدید : خیابان‌روزولت شمالی‌زیرتخت‌طاووس کوی‌مدائن‌پلاك۳٥

متخصص بیماریهای اطفال
دکتر رمضانخانی متخصص بیماریهای‌اطفال فلسطین‌دولت‌عصرها۸۱۱۷۰

متخصص بیماریهای جهاز هاضمه
بیماریهای معده ، کبد وروده ، بواسیر بدون عمل جراحی دکتررفیعی متخصص از دانشگاه‌پاریس -جامی اول کوچه پاریس تلفن ٤۸۱۸۹

متخصص بیماریهای پوست
دکتر خشنود متخصص بیماریهای پوست شاهرضا مقابل لاله‌زارنو پذیرائی بعدازظهرها ٤تا۸ تلفن ٤۹٦۳۲
دکتر منصور وزیری دیپلم ناسیونال بیماری پوست ازدانشکده‌پزشکی پاریس جاده قدیم شمیران جنب وزارت بهداری تلفن ۷٤۰۰۱ عصر ها

متخصص جراحی فك وصورت
دکتر درطبودکتردندانپزشك‌ایرج مودت متخصص‌جراحی فك‌وصورت از آلمان و سوئیس پهلوی اول آریامهر تلفن ٦۲۰۱٦٥ از ٤ تا۸

دکترمحسن‌صادقی‌دندانپزشك عباس‌آباد . چهارراه‌فرح.صبح‌وعصر

متخصص بیماریهای دهان ودندان
دکتر منوچهر بهروزمهر ، جراح‌فك ودندانپزشك از دانشگاه دوسلدرف (آلمان) پذیرائی از٤تا۸ و باتعیین وقت‌قبلی تلفن ٤٦۰۱۰ دراوقات شب مریض اورژانس پذیرفته‌میشود.ایرانشهر جنوبی نرسیده به‌چهارراه ثریا ۳ (۹۰)

متخصص جراحی عمومی
دکتر سیداحسان الله نیری
جراح عمومی -جراح بیماریهای زنان ونازائی
اوقات پذیرائی ۳تا۸ بعدازظهر تلفن ٤۱۱٦۷

جراحی مغز واعصاب
دکتر احمد اسلامدوست -خیابان جامی تلفن ٤۸۳۲۳ عصرها از ٤ تا٦

متخصصین فیزیوتراپی
دکتر قیصر درمان فلج‌ها - دردهای عصبی و عضلانی - رماتیسم و سیاتیك تخت‌جمشید چهارراه بهار کوچه آفتاب تلفن ۷٦٥٦۱٤

دکتر سید محمد کاظم طباطبائی‌تجریش متخصص
واستادیار بیماریهای‌داخلی،میدان‌سرپل اول مقصودبك‌تلفن۸٥۳٥٦

ترك تریاك و هروئین
دکتر صفائی با ۳۰ سال سابقه و متد جدید بستری و سرپائی‌سعدی شمالی جنب بانك بیمه ۳۰٤۱٥۳
ترك‌تریاك وهروئین‌طبق‌آخرین روش متد اول درآمریکا بدون ناراحتی در۵ روز دکتر برجیس شاهرضا جنب پمپ‌بنزین‌فوزیه تلفن ۷٦٤۱٤۷ صبح وعصر
دکتر محمدعلی صدیقی -داخلی پوست - آمیزشی ترك هروئین -ترك الکل شاه چهارراه فروردین پذیرائی صبح و عصر تلفن ٤۹٥۳٦
ترك تریاك دکتر رحمانی -متخصص امراض اعصاب روح از دانشگاه لندن خیابان پهلوی بالاترازچهارراه امیراکرم تلفن ٤٥۱۱٤
ترك اعتیاد دریکی ازز یباترین بیمارستان‌های جهان باآخرین روش علمی درمدت ۵ روز دکترمحمددادخواه شماره٦۰ لاله‌زار ۳۳۸۱۷۰

پلی‌کلینیك شبانه‌روزی‌بهادری، شرکت‌سهامی‌گروه پزشکی بروزویه خیابان شهباز میدان کلانتری خیابان کرمان تلفن ۳٥٥۸۱۱

بیماریهای‌آمیزشی
دکتر یحیی صدری
بیماریهای آمیزشی و مجاری ادرار، میدان بهارستان‌خیابان صفی‌علیشاه
دکتر معانی - بیماریهای آمیزشی ، فردوسی مقابل بانك ملی پس‌انداز
دکتر دانشگر امراض مقاربتی ومجاری ادرارسپه‌مقابل پستخانه۳۰۲٤۱٦
دکتر فرنوش‌داخلی پوست‌وتناسلی امیر نه‌اول‌منیر به صبح‌وعصر ٤۸٥٥٥
دکتریولوسا امراض آمیزشی‌اورولژی فردوسی بالاکوچه صادق ۱۲٥۸۹
دکتر محمد رضا مسدد - بیماریهای آمیزشی - دروازه دولت ۳۲٤۳۸۹
دکتر جناب‌زاده‌بیماریهای آمیزشی خیابان‌منوچهری مقابل کوچه‌ژاندارك
دکتر اردشیرکوچك پور
بیماریهای آمیزشی و مجاری ادرار چهار راه پهلوی سه ٤تا۸بعدازظهر
دکتر احتشام دیپلمه از آمریکا سه چهارراه پهلوی تلفن ٦۷۰۳۹
کلینیك دکتر برجیس شاهرضا جنب پمپ بنزین فوزیه ۷٦٤۱٤۷ .
دکتر داوران - مجاری‌ادرار - آمیزشی‌-دروازه‌دولت‌صبح‌وعصر۳۰۳٥٤۸

داروخانه‌ها
داروخانه شبانه‌روزی‌پارس
جاده پهلوی. شمال پارك ساعی تلفن ٦۲۰۲۷۹و ٦۲۹٤۹
داروخانه مهران خیابان شیر وخورشید چهارراه‌استخر تلفن۱٥٤۰۰۷

نیازمندیهای سینما

خرید و فروش اثاثیه

خرید
فرش کیهان تلفن ۷۶۳۷۷۶
خریدار انواع قالی و قالیچه‌های
سنگین قیمت کهنه و صادراتی در منازل می‌باشد لطفا یادداشت فرمائید برای معاملات همه‌نوع فرش باتلفن ۷۶۳۷۷۶ فرش کیهان مکالمه‌فرمائید خیابان روزولت میدان ۲۵ شهریور

فرش رضوی تلفن ۷۶۴۸۰۰
خریدار انواع فرش‌های کهنه و نو صادراتی سنگین قیمت
و فروشنده بهترین فرشهای‌نو کاشان برای هرنوع‌معامله باتلفن ۷۶۴۸۰۰ مکالمه فرمائید روزولت میدان ۲۵ شهریور

نمایشگاه فرش گلشن
تلفنهای ۶۲۸۳۵۵و۶۲۱۴۲۱
انواع فرشهای نو از تمام‌شهرستان ها موجود می‌باشد قیمت یك کلام‌در ضمن فرش‌نو و کهنه خریداریم.

فروشگاه نیك تلفن ۷۵۷۵۴۶
منصف‌ترین خریدار کالای دست‌دوم قالی و قالیچه نو و کهنه و غیره

فروشگاه و نمایشگاه‌آسیا
یخچال - تلویزیون - اجاق گاز و فرش عادلانه خریداریم شاه - چهار راه پیروز تلفن ۶۱۲۸۳۲

فرش بهشت تلفن ۷۵۷۹۲۸
فرح شمالی - خرید و فروش و معامله هر نوع فرش باقیمت مناسب معامله بافرش بهشت بصرف‌شماست.

فرش طوسی تلفن ۷۵۹۰۲۹
قالی و قالیچه کهنه شما رابرای صادرات از سایرین بهتر میخرد

فروشگاه‌شایان‌تلفن۶۱۳۳۸۱
با اطلاع تلفنی هر نوع قالی و قالیچه کهنه و نو،یخچال‌وتلویزیون، اجاق گاز وسایر لوازم منزل نقدا خریداریم .

فرش اردیبهشت‌تلفن۶۸۱۶۴
بمدیریت اسماعیل اسدی
بااطلاع تلفنی فرشهای کهنه وقدیمی شمارا به‌بهترین قیمت خریداریم . خیابان شا مقابل سینما مانستیك

فرش صدری تلفن ۷۶۵۲۹۴
بهار بالاتر از بیمارستان شهریانی

فروشگاه آرمان تلفن ۶۹۶۲۳
بهترین خریدار تلویزیون فرش چراغ‌گاز و هرنوع یخچال نقتر

فرش فروردین تلفن ۴۳۰۸۵
بهترین خریدار فرش های کهنه ونو

فروشگاه بختیاری ۷۵۹۳۲۹
منصف‌ترین‌خریدار کلیه لوازم‌منزل

فرش تخت طاوس
تلفن ۶۲۷۸۶۵
فرش‌های کهنه ونو نقدا خریداریم و معاوضه میشود اصغر توسلی

فروشگاه خالقی
تلفن‌های ۳۰۳۰۸۰ و ۳۵۲۰۹۰فرش کهنه ونو و یخچال .تلویزیون‌ولوازم منزل شماراخریداریم

فروشگاه ایران فرش
تلفن ۷۷۴۹۷۲
کلیه لوازم شمارا هرمبلغ‌باشدبیشتر ازسایرین نقد خریداریم

فروشگاه آریا ۴۹۳۹۳
بهترین خریدار یخچال نفتی و برقی فرش تلویزیون خیابان شاه

موتور ژنراتور برق دست
دوم بادورکم بقدرت یکصد الی یکصد و بیست کیلووات‌خریداریم . تلفن ۶۵۱۲۴-۶۵۷۲۰
آ-۱۱۰۰۱ ۱-۲

فروش

فروش یکعدد کولر گازی ۲ تن
بعلت‌عدم‌احتیاج یکعدد کولر(جیسون- اتوماتیك) که تازه وارد شده‌بفروش میرسد شرکت الهام تلفن ۶۲۷۷۵۶ مراجعه فرمائید
آ-۱۰۹۲ ۱-۲

بعلت مسافرت لوازم‌برقی
منزل مدلهای اخیر بفروش میرسد تلفن ۷۲۶۶۹
آ-۱۰۷۰۵ ۱-۲

فرش‌پارس نو تلفن۷۳۳۰۶
فرشهای کهنه‌وسنگین قیمت‌جهت صادرات باوجه نقد از منازل‌باعالیترین قیمت خریداریم ضمنا فرشهای کهنه بانو تعویض ، نقد و اقساط فروخته میشود تلفن ۷۳۳۰۶
آ-۱۱۲۳ ۱-۳۰

نمایشگاه های مبل

پیراهن مبل ۳۳۹۵۰۵
تعویض پارچه مبل ۳۳۹۵۰۵
پرده دوزی شهرزاد ۳۳۹۵۰۵

نمایشگاه مبل‌ابتکار۹۵۳۷۲۶
همه‌نوع مبلمان مدرن نقد و اقساط بفروش میرسد از این‌نمایشگاه‌دیدن فرمائید . سیلسبیل مقابل سینماخیام

شستشوی مبل وفرش

شستشوی مبل‌وفرش کلین سرویس مهر مبتکر پیشرو
نظافت مبل و فرش درجای خودبامواد آزمایش شده بادستگاه منحصربفرد تلفن ۹۵۲۵۴۶

سرویس مبل‌شوئی نوین
تلفنهای ۲۵۷۲۹۰و۶۲۴۹۰۰
نظافت مبلمان و فرش در منزل با دستگاه‌های اتوماتیك مواد خارجی

دوراکلین سرویس آمریکا
خشکشوئی مبلمان ، فرش ، موکت و اتومبیل درمحل وابسته‌بکارخانجات تاول‌ماسنر ایران ۷۵۸۳۹۵،۷۵۸۳۹۶

شستشوی مبل و فرش‌ادیب
مبل و فرش ، تشك های ماشین درجای خودتمیزمینماید‌تلفن۹۵۲۴۵۴

شستشوی مبل وفرش‌ساحل
نظافت مبلمان وپلمبر وسیله دستگاه برقی درجای خود تلفن ۹۵۶۵۶۵

کارخانه قالی شوئی داوید
فردوسی ۱۳۱ تلفن ۳۱۲۵۴۲

تعمیرات

تعمیرگاه تلویزیون الکترون
تلفن ۷۶۳۶۸۲
آماده برای نصب کنورتور روی هر نوع تلویزیون و تعمیر تلویزیون های R.C.A. شاوب لورنس -تلفنکن سیبرا -فیلیپس و سایر تلویزیونهای اروپائی و امریکائی و نصب آنتن تمام کانال خارجی سرویس مجهز و سیار در منازل به ویژه شمیرانات.

سرویس تلویزیون گارانتی
تعمیر تلویزیون های RTI-RCA سیبرا -اداجنرال الکتریك تلفونکن و غیره ونصب کنورتور تمام نقاط تهران بویژه‌شمیرانات‌تلفن۶۲۸۳۷۱

تلویزیون سرویس یونر
تعمیرات انواع تلویزیون های‌اروپائی وآمریکائی شاوب‌لورنس -آر-سی-آی . امرسن . دمونت و کلیه‌دستگاه های برقی باسرویس سیار۷۶۳۲۱۸

آنتن تلویزیون حمید
نصب‌آنتن‌های‌خارجی وایرانی بافیلتر مخصوص جهت نقاط مختلف تهران باناز‌لترین قیمت تلفن ۳۱۳۱۴۷

اهم الکترونیك سرویس
تعمیر تلویزیون های شاوب‌لورنس آر-تی-آی - فیلیپس - تلفنکن گروندیك ونصب کنورتور ۶۲۴۸۱۷

موسسه فنی نوریکار
نصب و تعمیرات و رنك یخچال- کولر - اجاق‌گاز - آبگرمکن - ماشین لباسشوئی تلفن۴۰۶۶۰۴

تعمیرگاه یخچال فریجیدر
تحت‌نظر .تخصص ۳۰سال تجربه‌در امور یخچال - لوازم یدکی موجود است تلفن ۷۲۳۳۶

شرکت تلویزیون سرویس
آر-سی-آ R.C.A. تعمیرانواع تلویزیون ۳۱۳۲۷۸ و۳۱۳۲۶۲

تعمیرانواع تلویزیون‌ویخچال
درمنازل باتضمین تلفن ۷۶۱۴۹۵

آنتن تمام‌کانال خارجی
موجود نصب مجانی تلفن ۷۵۴۵۰

تعمیرگاه یخچال واژکن ۷۶۰۷۹۳
تلفن ۵۴۴۰۴
شرکت نصب کولر برای کانال کشی سرویس‌وتعمیر کولردراسرع وقت همیشه در خدمت شما است.

نصب کولر
موسسه مونت کارلو نصب کولر و کانال کشی ساختمان . تلفن ۷۹۶۱۰۳

مورد توجه سازندگان وسازمانهای نصب وسرویس
کولر آبی
کلیه قطعات ساخت امریکا موجوددر تهران شرکت لمك امیرکبیر پلاك ۱۲۲ تلفن ۳۵۱۴۲ ۳

معاملات املاک و مستغلات و اتومبیل

فروش
خرید و فروش اراضی نارمك
تهران پارس - پول شرطی بازرگانی امینی تلفن ۷۹۰۰۹۰
آ-۱۸۱ ۱-۳۰

پهلوی دره قشلاق داودیه
قبطریه و لنحك عابدی ۸۵۰۰۹۵

زمینهای زعفرانیه دره قشلاق مکانیر و سعادت‌آباد ، عباس آباد . فرحزاد
راخریداریم بازرگانی جلالی خیابان پهلوی تلفن‌های ۶۲۳۴۱۱و ۶۲۴۱۹۳

ویلا و مستغلات مدرن
مهندسی شمال‌شهر و شمیرانات‌برای اجاره وفروش تلفن ۶۰۰۰۰

آژانس شهرزاد ۸۸۱۷۰۹
مرکز خرید وفروش اراضی فرمایید
آ-۱۰۹۴ ۱-۲۰

یك قطعه زمین بمساحت
۵۰۰۰متر باآب و برق‌مناسب کارخانه وانبار درکیلومتر ۱۲کرج بفروش میرسد . تلفن ۵۱۵۴۹
آ-۲۴۵۴۸ ۱-۴

فروش زمین در خیابان ویلای شمالی
بعلت مسافرت قطعه زمین ۵۰۰متری دوبر بفروش میرسد بشرکت الهام تلفن۶۲۷۷۵۶ مراجعه فرمائید
آ-۱۰۹۵ ۱-۲

مستغلات مدرن نوساز
با اجاره ماهیانه۲۸هزارتومان نزدیك چهل متری ایرانشهر ۲ میلیون تومان نصف نقدو نصف ملك مرغوب ۳۱۰۱۶۸ و ۳۱۰۱۶۹
آ-۱۰۰۰ ۱-۵

مستغلات نوساز شمال شاهرضا
۵۲۰۰ تومان اجاره‌ماهیانه ۳۱۰ هزار تومان ۳۱۰۱۶۸ - ۳۱۰۱۶۹
آ-۱۰۹۴ ۱-۵

یکباب مغازه
واقع درخیابان شاه‌آباد بابرق وآب مجهز آماده کار بفروش میرسد . طالبین بتلفن. ۹۵۹۷۱۵ مراجعه فرمایند
آ-۱۰۹۳ ۱-۱۰

فروش مستقل وتعمیرگاه
تلفن ۶۰۲۶۹
آ-۱۰۹۳ ۱-۳

اوکازیون - اوکازیون
زمین در جاده پهلوی بر بلوار ۱۲ متری
جنوبی بفاصله۱۷۵ مترازپهلوی۴قطعه مجاورهم مساحت هریك ۵۱۲٫۵متر ۴۱×۱۲٫۵ یکجا وجداگانه فروشی آژانس شایسته ۳۰۵۳۴۹
آ-۱۰۸۲ ۱-۴

فروش فوری
خانه شخصی ساز شمالی پهلوی مقابل سینماامپایر
قطعه چهارم از پهلوی بمساحت ۳۴۰ متر ۲۴×۱۴ دوطبقه دارای سالن و ناهارخوری باشش‌اطاق خواب و کلیه لوازم و تلفن دراختیار آژانس‌شایسته ۳۰۵۳۴۹
آ-۱۰۸۲ ۱-۴

مستغلات نوساز زیر تخت‌طاوس ۳ طبقه ۲۶۰ مترزمین ۵۵۰ متر بنا با کلیه لوازم ۲۶۰ هزار تومان ۳۱۰۱۶۸و ۳۱۰۱۶۹

خانه مسکونی مشجر
بمساحت ۳۶۰ متر دوطبقه باآب‌جاری دائم - لوله‌کشی - برق - تلفن - کولر- درخیابان زرین‌نعل کوچه اکبری صدوسی‌هزار تومان مقطوع بفروش میرسد تلفن ۷۵۹۷۵۵ - بعدازظهرها
آ-۲۴۳۴۰ ۱-۵

توجه
خانه‌ای بمساحت ۲۵۰متر دونبش شمالی ۲۵متر برخیابان ۱۲متری و ۱۰متربرخیابان ۸متری دارای ۶اطاق وهال بزرك وسرویس کامل وتلفن (۹۶۲۴۰۳) که‌فعلا بپول آن‌مورد احتیاج فوری است بفروش میرسدبا تلفن مزبور تماس‌بگیرید
آ-۱۰۷۹۹ ۱-۲

زمینی بمساحت ۲۱۶ متر
درمهران ضرابخانه بفروش میرسد تلفن بعدازظهر ۴۱۶۷۰
آ-۱۰۶۴۱ ۱-۳

خانه سه طبقه امیرآباد
خیابان صهبا پلاك ۹ مساحت ۴۰۰ متراجاره داده میشود خواستاران‌به تلفن ۴۹۴۹۱ مراجعه نمایند
آ-۱۰۴۵۳ ۱-۲

منزل چهار طبقه نوساز
و لوکس ومدرن .مهندسی‌ساز واقع دربهترین نقطه‌عباس‌آباد بااجاره‌مکفی بعلت مسافرت بفروش میرسد تلفن ۷۲۸۸۵ و۶۶۳۳۸
آ-۱۰۱۹ ۱-۵

زمینی بمساحت ۲۴۷ متر
درسلطنت‌آباد فروشی ۷۷۰۶۹۹
آ-۱۰۹۱

آگهی بشرکتهای ساختمانی
کارخانه سنك‌بری مجهز آماده بهره‌برداری برای فروش‌محل کارخانه جنب کارخانه سیمان ری مقابل کارخانه کلیسترین سازی (بنام سنك‌بری اتفاق) برای توضیحات بیشتر بتلفن های ۵۹۲۳۷ و۷۹۱۶۹۳ محمد عسگرزاده مراجعه فرمایند
آ-۱۰۸۹۱

باغ فروشی محصور ومشجر
واقع در کردان کرج۳۰هزارمترمربع برخیابان ۱۵متری بادرب آهنی و دیوار آجری باغ ۹ساله بامرغوبترین اشجار میوه باردار. تلفن ۳۱۰۳۷۰
آ-۹۱۵ ۱-۳

خریداری میشود

دفتر پارس خریداررمین
و خانه‌های ویلائی مستغلات در عباس‌آباد وشمیرانات ۷۶۱۵۵۸

اراضی کردان خریداریم
تلفن ۴۳۹۹۸و ۴۵۶۲۵
آ-۹۴۲ ۱-۲۶

دفتر براتی شمیران
خیابان پهلوی باغ فردوس ۸۵۲۵۷۵
آ-۱۰۴۱ ۱-۳۰

کوهك - یوسف‌آباد-گیشا
باغ‌فیض دفتر امین ۲۳۲۷ ۴
آ-۱۰۷۶ ۱-۲۶

اجاره داده میشود

یکباب منزل مدرن
درسید خندان‌رهن واجاره‌یافروش همه روزه بتلفن ۷۷۵۲۷۹ مراجعه فرمائید
آ-۱۰۶۴۳ ۱-۲

یکدستگاه عمارت مجهز
خیابان پهلوی بلوار ناهید
ساختمان اول بیش از ۲۰ اطاق سه طبقه سالن های بزرك شوفاژ .تلفن. استخر اجاره‌داده‌میشودتلفن۸۸۰۳۰۸ مراجعه فرمائید .
آ-۱۰۸۹۹

اجاره میشود

بخارجیان مستغلات مدرن
شما را درشهر وشمیرانات اجاره میدهیم تلفن‌های ۶۱۲۹۶۴ و۴۹۷۱۳

موسسه امور خارجیان
منازل شمارا بخارجیان اجاره‌میدهد تخت جمشید شرقی ۷۱۷۸۲-۵۰۳

فروش بزرگترین مغازه ساختمان آلومینیوم
کتابخانه لاروس محل سابق خود را در ساختمان آلومینیوم که دارای زیرزمین انبار و دوقسمت فوقانی و تحتانی بیشتر از بقیه‌مغازه های ساختمان آلومینیوم دارامیباشد بابرق و تلفن و کولر و مبلهای ساخته شده و کلیه دکوراسیون باقیمت مناسب به علاقمندان واگذار مینماید .
علاقمندان بتلفن ۶۲۶۴۸۳ یاچهل متری کریم خان زند کتابفروشی لاروس بمدیرشرکت مراجعه‌فرمائید ک-۲۱۳۸۸

واگذار میشود

گاراژ واگذار میشود
بمساحت سه‌هزارمتر خیابان امیریه تلفن ۵۲۱۲۲
آ-۱۰۶۹۷ ۱-۳

فروش اتومبیل

اولین‌بازاراتومبیل‌درایران
خرید و فروش ومعاوضه اتومبیل به قیمت روز و عادلانه انجام میشود سرچشمه توقفگاه کاروان ۳۰۱۳۲۷

فروشگاه نوکل جیپ‌ولندور
میدان باغشاه سپه تلفن ۴۷۰۷۵

بنز ۲۵۰
بطور اقساط‌خریداریم-تلفن۶۲۱۶۱۳
آ-۲۴۶۴۶ ۱-۴

دکاو ۵۷ بسیار تمیز
مقطوع پنجهزار تومان تلفن۶۹۴۱۵
آ-۱۰۶۶۷ ۱-۳

پژو ۲۰۴ مدل ۶۶
بافمره ترانزیت حقوق‌وعوارضی گمرك پرداخت‌شده کاملا مرتب‌آماده‌فروش است تلفن ۷۵۵۸۲۱
آ-۱۱۲ ۱-۳

فولکس واگن و فیات ۱۹۶۹ را از شرکت
سهامی عباد خیابان امیر کبیرخیابان ملت تلفن‌های ۳۰۴۱۸۱و۳۰۴۴۷۲ خریداری فرمائید
آ-۱۰۳۵ ۱-۳۰

آمباسادور - مدل ۶۶
باکولر ۶سیلندر ساخت امریکا بسیار تمیز باگرام ۱۲ صفحه اتومات تلفن ۳۲۰۱۰ ۳
آ-۱۰۸۶۷ ۱-۵

اتومبیل‌های قدیمی
مدل سالهای ۱۹۰۰ تا۱۹۳۵ بهر وضعی که باشند خریداری میشود . دارندگان باتومبیل کلوب شاهنشاهی خیابان شمالی پارك شهر مراجعه فرمایند
آ-۳۱۷۲ ۲ ۱-۳

آگهی مزایده اتومبیل
نمایندگی‌یونیسف‌درایران و عراق تعداد ۸۰دستگاه اتومبیلهای جیپو دوج پاور واگن خودرا در۷پارتی از طریق‌مزایده بفروش میرساند . پیشنهاددهندگان میتوانند اتومبیل های مزبور را درگاراژ مالاریا واقع درامیرآباد روبروی میدان جلالیه پارك(فرح) مشاهده و برای اطلاع از سایر شرایط مزایده درساعات‌اداری به اداره یونیسف واقع درخیابان بزم‌کمپر شماره ۱۸مراجعه نمایند . پیشنهادات تاساعت ده صبح روزشنبه چهاردهم تیرماه ۱۳۴۸ پذیرفته‌میشود ودر ساعت ۱۲همان روز درحضور شرکت‌کنندگان در مزایده‌یانماینده تام‌الاختیار آنها قرائت خواهد شد و سپس شرکت کنندگان ویانماینده تام‌الاختیار آنها مجاز خواهند بودکه قیمت پیشنهادی خودرا بالابرند .
مبلغ سپرده برای هرپارتی ۸۰٫۰۰۰ ریال و برای ۷ پارتی ۵۶۰٫۰۰۰ ریال است.اداره یونیسف درقبول یارد یك یاکلیه پیشنهادات مختار است .
آ-۲۳۹۴۴ ۱-۲

آگهی مزایده فروش اتومبیل
شرکت سهامی ریسندگی و بافندگی ری ۳دستگاه اتومبیل (تانکرکومر- استیشن کومر- وانت شورلت)را از طریق مزایده کتبی بفروش‌میرساند. داوطلبین شرکت درمزایده‌میتوانند برای دریافت برك شرایط ومشخصات همه‌روزه دراوقات اداری بدفترمرکزی شرکت واقع در خیابان بوذرجمهری غربی مراجعه فرمایند
پیشنهادات تاآخروقت اداری روز پانزده تیرماه ۱۳۴۸ قبول خواهدشد. به‌پیشنهاداتیکه فاقد سپرده‌نقدی‌باشد وبعداز موعد مقرر برسد ترتیب اثر داده نخواهدشد و شرکت در رد یا قبول یك یاکلیه پیشنهادات مختار است .
شرکت سهامی‌ریسندگی‌وبافندگی‌ری

برای اتومبیل شما
نمایشگاه رحمتیان
اولین تهیه کننده چادر مخصوص روی‌اتومبیل وروکش تشك و فرش آماده برای انواع‌اتومبیل . فردوسی مقابل صندوق پس‌انداز ساختمان آفتاب شرق شماره۸تلفن۳۰۴۲۵۰-۵۰۵۸۰
آ-۲۲۹۱۲ ۱-۲۶

کرایه

اتولوکس
اتومبیلهای تشر بهائی‌باراننده‌برای داخل وخارج تهران میدان فردوسی تلفن ۴۴۶۰۵و۶۱۱۴۷۰

کایج بار
پارکش‌شهر وحومه
بیمه اثاثیه منزل تلفن
۴۱۱۱۱
۶۱۱۱۱۱

جرثقیل کرایه
جرثقیل صادقیان
تلفن ۳۱۲۰۹۱

کرایه تریلر کمرشکن
مخصوص بار و ماشین آلات‌سنگین داخل وخارج تهران تلفن های : ۹۵۰۷۸۷-۹۵۹۴۴۹
آ-۱۰۹۱۹ ۱-۶

اتومبیل مخصوص‌مسافرت
کومراستیشن مجهز به‌یخچال -اجاق گاز- توالت - چادر -تختخواب - میزناهارخوری و سایر لوازم شما را از هتل ورستوران بی‌نیازمینماید تلفن ۷۲۱۶۲
آ۱۰۹۸۷

تعمیرگاه های اتومبیل

تعمیرگاه مجاز فولکس‌واگن
شماره ۱۰ خیابان قدیم شمیران روبروی سینما مولن‌روژ‌انتهای‌شهناز سوم تلفن ۷۰۸۵۹
آ-۹۹۰ ۱-۱۵

تعمیرگاه و اتوسرویس‌پارس
نمایندگی مجاز شماره ۱۸فولکس واگن خیابان مخصوص روبروی بیمارستان لقمان‌الدوله ادهم‌تلفن‌های ۹۵۳۷۰۳ و ۹۵۹۶۹۲

صداگیر اتومبیل
آدرس شاهرضا پل‌چوبی جنرال سرویس پل تلفن ۷۱۸۱۷
آ-۱۰۹۱ ۱-۵

برای ساختمان شما

رفع گرفتگی لوله ساختمان در ۲ دقیقه سازمان تراکم تلفن ۸۸۱۶۸۱

ورق شیروانی زیبا
سقفی ، مدرن ،محکم ، زیبا برای پارکینك عمومی ، آلاچیق‌ودیوارهای مشرف،سقف ،کارگاهها ،سقف انبار های توشه ، دکوراسیون رستورانها و سینما ها باصدها رنك مختلف زیبا هر متر مربع ۲۵۰ ریال اجرت نصب از ۱۰متر ببالا مجانی است مرکز پخش دفتر جهان فلز - تلفن۹۵۷۱۹۱

رفع گرفتگی بوسیله لوله ساختمانی بادستگاه تراکم هوا- تلفن ۷۸۷۲۷

کالای ساختمانی رامین ۹۵۹۶۸۸
همه گونه وسائل ساختمانی و بهداشتی با مناسب ترین قیمت‌در اختیار شما است آدرس :آیزنهاور خیابان بهبودی شماره ۶۸

لوله بازکنی فاضل آب
بادستگاه تراکم هوا
تلفن ۶۴۶۳۵

موسسه تزئیناتی بایت
کف‌پوش پلاستیکو و تزئینات کلیه ساختمان تلفن ۶۹۴۱۱

لوله بازکنی فاضل آب
بادستگاه تراکم هوا
تلفن ۷۶۳۲۸۶

کاغذ دیواری صددرصد
قابل‌شستشو متر مربع ۴۰ریال‌وسرامیك ۱۰×۱۰ضداسید تلفن ۳۳۸۳۱۵ ۳
آ-۱۰۶۲ ۱-۵

برنامه سینماها

- **مایرلینك - رنگی - ۷۰ میلیمتری - عمرشریف**
  شهرفرنك (۶۲۷۶۲۸) ۱۱-۳۰-۳٫۳۰-۶٫۳۰-۹٫۴۵
- **جدال درنیمه‌شب - رنگی- گریگوری پك**
  دیاموند (۶۲۸۴۰۰) ۱۱-۳۰-۳٫۳۰-۵٫۳۰-۷٫۳۰-۹٫۳۰
- **آخرین سکه - رنگی - الن‌دلون - چارلزبرونسون**
  آتلانتیك (۶۲۷۱۷۱) ۱۵٫۱۱-۳۰-۳٫۳۰-۵٫۳۰-۷٫۳۰-۹٫۴۵
- **یك شب ، یك ترن - رنگی - ایومونتان - انوك‌امه**
  گلدن‌سینی (۶۱۳۲۶۹) ۱۵٫۱۱-۳۰-۳٫۳۰-۵٫۳۰-۷٫۳۰-۱٫۴۵
- **جوانا - رنگی - پاناویژن - ژنوبوویت**
  امپایر (۶۲۳۹۴۲) ۱۵٫۱۱-۳۰-۳٫۳۰-۵٫۳۰-۷٫۳۰-۹٫۳۰
- **تقدیم باعشق - رنگی - سیدنی پواتیه**
  تراس‌امپایر ۷٫۴۵-۱۰
- **رویای طلائی - رنگی - آلبانو - رومیناپاور**
  ریولی (۷۵۷۷۷۷) ۱۱-۳۰-۳٫۳۰-۵٫۳۰-۷٫۳۰-۹٫۳۰
- **وقت - رنگی- راج‌کومار - سادنا**
  دنیا (۳۳۳۸۱۲) ۳۰٫۱۰-۳۰-۲٫۳۰-۵٫۳۰-۸٫۳۰
- **شیطان درمیزند - ستیز باسرنوشت**
  مشعل (۳۳۳۸۲۶) ۹-۱۲-۳-۶-۹
- **بازگشت دراکولا - رنگی- کریستوفرلی**
  پارك (۳۳۹۶۳۷) ۹-۱۱-۱-۳-۵-۷-۹
- **گلد جینجر- رنگی- سینماسکوپ - چیچو- فرانکو**
  درایوین (۷۸۱۷۹۵) ۳۰٫۷-۳۰٫۹
- **جوانان سرکش - سینماسکوپ - رنگی- ربرت‌حسین**
  پولیدور (۶۴۵۸۵) ۳۰٫۱۱-۳۰٫۳-۳۰٫۵-۳۰٫۷-۳۰٫۹ **رویال** (۴۹۷۸۵)**سانترال** (۴۸۶۸۶) ۱۱-۳-۵-۷-۹ **متروپل** (۳۳۹۴۱۰) ۳۰٫۱۰-۳۰٫۲-۳۰٫۴-۳۰٫۶-۳۰٫۸ **ایفل** (۳۱۱۴۷۷) ۱۰-۱۲-۲-۴-۶-۸-۱۰
- **دودل ویك دلبر - وحدت- ظهوری - اینگرید**
  اونیورسال (۶۶۹۵۳) ۱۱-۳-۵-۷٫۱۵-۹٫۳۰ **آسیا** (۴۲۹۰۹) **پاسارگاد** (۷۹۲۷۸۲) ۱۱-۳-۵-۷-۹ **رکس** (۳۳۵۲۹۳) **همای** (۳۱۱۶۶۹) **سابنا** (۳۵۲۴۴۲) **حافظ** (۳۳۴۰۷۴) **لیدو** (۹۵۱۲۸۲) **نپتون** (۷۶۰۱۳۶) **ژاله** (۳۰۴۱۲۰) **مونت‌کارلو** (۷۹۷۴۱) **داریوش** (۲۶۲۶۵) ۳۰٫۱۰-۳۰٫۲-۳۰٫۴-۳۰٫۶-۳۰٫۸
- **درمیان دوعشق - رنگی- اشوك‌کمار - میناکوماری**
  فری (۹۵۳۳۳۶) ۳۰٫۱۲-۳۰٫۲-۳۰٫۴-۳۰٫۶-۳۰٫۸
- **پتولیا - رنگی- جولی‌کریستی - جرج سی اسکات**
  نیاگارا (۶۵۳۰۷) ۱۱-۳-۵-۷-۹ ب.ب (۶۹۶۴۱) ۳۰٫۱۰-۲-۴-۶-۸-۱۰ **ادئون** (۳۳۸۱۱۸) ۳۰٫۱۰-۳۰٫۲-۳۰٫۴-۳۰٫۶-۳۰٫۸ **رادیوسیتی** (۴۳۳۲۰) ۱۵٫۱۱-۳۰٫۳-۳۰٫۵-۳۰٫۷-۴۵٫۹
- **مربی‌کم تجربه - رنگی- سوزان پلشت**
  تخت‌جمشید (۴۳۵۵۰) ۳-۵-۷-۹
- **دره عروسکها - سینماسکوپ - رنگی- باربارا پرکینز**
  پانواما (۷۹۳۵۷۰) ۱۱-۳۰٫۱-۴-۶٫۳۰-۹
- **حدس بزن چه‌کسی‌برای‌شام‌می‌آید- رنگی-سیدنی‌پواتیه**
  مازستیك (۶۸۴۶۱) ۱۱-۳-۵-۷-۹
- **قهوه‌خانه قنبر - فریده نصیری- منوچهر صادقپور**
  پلازا (۴۴۲۵۵) ری (۲۲۵۷۸) فردوسی (۳۳۵۷۸۴) **ستاره** (۵۸۷۲۱) جهان (۶۰۳۵۰) ۱۱-۱-۳-۵-۷-۹ **سیپلا**(۳۳۶۴۲۴) **کیهان** (۹۵۷۳۶۰) **مراد** (۷۳۳۸۲) **کارون** (۹۵۱۰۶۵) **ماندانا** (۷۹۹۸۲) پرسپولیس(۸۱۰۸۳ ۵)شرق (۵۴۰۲۴) دریا(۷۹۱۷۴۶) ۳۰٫۱۰-۳۰٫۲-۳۰٫۴-۳۰٫۶-۳۰٫۸
- **شناگر - برت لنکستر**
  گلدیس (۶۲۸۷۱۳) ۳۰٫۳-۳۰٫۵-۳۰٫۷ (۳۰٫۹ بزبان اصلی)
- **دنیای حیوانات - رنگی - محصول شوروی**
  سینه‌موند (۴۸۳۲۲) ۴۵٫۱۰-۳-۵-۷-۹
- **زنی در سیمان - رنگی - فرانك‌سیناترا - راکل‌ولش**
  آریا (۳۳۹۸۸۴) ۱۱-۱-۳-۵ تراس ۳۰٫۷-۳۰٫۹
- **وعده ملاقات - رنگی- عمرشریف - انوك امه**
  تراس نیاگارا ۳۰٫۷-۳۰٫۹
- **مامور ما درتوکیو- سینماسکوپ - رنگی- می‌هاما**
  کریستال (۳۳۷۶۷۵) ۳۰٫۱۰-۳۰٫۲-۳۰٫۴-۳۰٫۶-۳۰٫۸
- **جنك وصلح - رنگی- ۷۰ میلیمتری-سرگئی باندارچوك**
  کاپری (۴۸۴۰۱) ۱۱-۳-۶-۱۵٫۹
- **چه‌کسی ازویرجینیا ولف میترسد - الیزابت تیلور**
  پارامونت (۴۸۳۲۱) ۱۱-۳۰-۲-۵-۷٫۳۰-۱۰
- **کجامیروی- سینماسکوپ - رنگی- ربرت تیلور**
  پردیس ۳۰٫۱۰-۱-۳٫۳۰-۶-۸٫۳۰
- **نعره طوفان - فردین - نیلوفر - آنتونلاپاثولیس**
  اروپا (۳۰۳۱۷۹) میامی (۷۴۳۲۹)دیانا (۴۷۳۶۵) مهتاب(۴۷۷۷۷) ۱۱-۱-۳-۵-۷-۹ مولن‌روژ (۷۲۹۲۹) ۱۱-۳۰-۳٫۳۰-۵٫۳۰-۷٫۳۰-۹٫۳۰ **سیلوانا** (۳۳۳۷۷۷) **اسکار** (۹۵۰۸۹۸) **الوند** (۳۵۶۵۳۸) ایران (۳۳۶۳۵۴) **آستارا** (۸۴۰۲۲) ۳۰٫۱۰-۳۰٫۲-۳۰٫۴-۳۰٫۶-۳۰٫۸
  تراس اروپا - تراس دیانا ۳۰٫۷-۳۰٫۹
- **سقوط امپراتوری رم - سینماسکوپ- رنگی -**
  شهرام (۷۷۴۵۴۹) ۹-۱۲-۳-۶-۹
- **وقتیکه خون میجوشد - رنگی - فرانك‌سیناترا**
  تاج (۳۱۳۸۶۴) ۳۰٫۱۰-۱-۱۵٫۳-۳۰٫۵-۴۵٫۷-۱۰
- **روز بزرك سن‌والنتین - ۲۰ هزار فرسنك زیردریا**
  البرز (۳۰۴۲۵۸) ۳۰٫۸-۳۰٫۱۲-۳۰٫۴-۳۰٫۸
- **کارآگاه توفی‌روم - رنگی - فرانك‌سیناترا**
  پارك (۳۳۹۶۳۷) ۱۱-۱-۳-۵-۷-۹
- **جوانان زیر آفتاب - رنگی - آل‌بانو - رومیناپاور**
  بولوار (۶۰۲۹۲) ۱۱-۲-۴-۶-۸-۱۰

لوله بازکنی فاضل آب
بادستگاه تراکم هوا
تلفن ۷۵۶۴۰۸

لوله بازکنی فاضل آب
بادستگاه تراکم هوا
۶۴۴۸۵ مسعود

کاغذدیواری‌ونقاشی ساختمان
جانفدا باقساط تلفن ۷۸۱۹۷۷

۴۰ سال قبل و همین روز

ترجمه از یک مقاله راجع ببانک شاهنشاهی

در روزنامه العالم العربی مقاله‌ای در خصوص اهمیت اقدام دولت ایران در الغای امتیاز اسکناس طبع گردید که در خلال آن نویسنده چنین می‌نگارد :

میدانم که بانک شاهنشاهی در زمان سلطنت ناصرالدین شاه امتیاز طبع اسکناس را از دولت ایران برای خود گرفت و بدین وسیله مدت مدیدی با حیات اقتصادی ایران بازی میکرد و به حقیقت میتوان گفت که بزرگترین اسباب خرابی اوضاع مالی و مانع بزرگ دولت در اقدام باصلاحات اقتصادی همین مسئله امتیاز بانک بوده است .

دولت با عظمت پهلوی باین نکته مهم برخورده و برای آزادی کامل اقتصادی خود در صدد الغای امتیاز بانک برآمد. امتیاز طبع اسکناس که برای مدت ۵۴ سال واگذار ببانک شاهنشاهی شده بود شروع آن در سال ۱۸۹۵ میلادی و غیر از این سال که سی و پنجمین سال قرار داد است نوزده سال استفاده از حق و امتیاز مزبور برای بانک باقی بوده.

از جمله امتیازاتی که بانک در ضمن قرار داد از حکومت سابق گرفته بود این بود که بانک شاهی مقدار ۶۵۰ هزار لیره انگلیسی اعتبار برای طبع اسکناس خواهد داشت و بانک در هر موقع می‌تواند تا این مقدار اسکناس چاپ کرده و بخرج خزانه دولتی بدهد بدون آنکه دولت ایران بتواند برای تادیه اسکناسهای مزبور ذخیره طلا یا نقره از بانک مطالبه کند و نتیجه این قرار داد این بود که همیشه ۶۵۰ هزار لیره انگلیسی از سرمایه ایران در دست بانک انگلیس بود و بانک مزبور بدون آنکه ربح یا منفعتی برای این مبلغ منظور کند همه جور استفاده شخصی از این وجه می‌برد .

حکومت فعلی ایران یکباره تصمیم گرفت قرارداد بانک را فسخ کند با اینکه هنوز ۱۹ سال باقی مانده بود و برای انصراف از حق صدور اسکناس قرار گذاشت مبلغ یك میلیون و دویست هزار تومان به بانک شاهنشاهی تادیه نماید و بموجب این قرارداد بانک از حق امتیاز طبع اسکناس که منحصرا باو واگذار شده بود صرف نظر کرد و برعهده گرفت که تا آخر خرداد ۱۳۱۰ وجه نقد کلیه اسکناس های صادره خود را بدولت بپردازد علاوه بر اینکه این مبلغ در قبال منافع زیادی که بانک بدون اسم می‌برد هیچ است دولت ایران در نتیجه فسخ قرارداد پیش و انحصار امتیاز طبع اسکناس به بانک ملی ایران مالا منافع و معاملات و سرمایه بانک ملی را بخود و ملت خود اختصاص داد و این اقدام یکی از برجسته ترین خدمات بملت بود مخصوصا از لحاظ اصلاحات اقتصادی شایان بسی تقدیر است .

غرفه ایران در آنورس

روزنامه اطلاعات منظره خارجی غرفه ایران را درنمایشگاه بین‌المللی آنورس (بلژیك) که عبارت از گنبد نیلگون و دو مناره بشکل مساجد معروف اصفهان است در صفحه اول خود گراور نموده و در اطراف آن توضیحات مفصلی از چگونگی قسمت های داخلی آن داده ومینویسد هر کس وارد محوطه نمایشگاه میشود این گنبد و بارگاه نظر او را جلب میکند و او را بسوی غرفه ایران میکشاند . محل غرفه ایران در خیابانی روبروی در بزرك نمایشگاه ساخته شده و آقای بهمن وزیر مختار ایران بواسطه روابط صمیمانه‌ای که بارجال و هیئت دولت بلژیك دارد موفق شده است بهترین محل را در نمایشگاه بدست آورد درمحوطه زیر گنبد ظرف بزرگی با نقاشی های قدیم و اشعار خیام قرار داده شده که با قندیلی که از وسط گنبد اویزان شده منظره جالبی بوجود آورده است طرفین گنبد مانند بازار کوچکی ساخته شده که مغازه های کوچك و بزرك در طرفین آن قرار دارد غرفه قالی و قالیچه‌های نفیس مورد توجه کامل تماشاچیان میباشد بیشتر غرفه ها از صنایع دستی و نفیس ایران ، نقره کاری ها و خاتم کاری ها و قلمکاری‌های قشنك پرشده است متاسفانه عدم شرکت تجار ایرانی سبب شد که غرفه ایران از بسیاری امتعه مخصوصا مواد خام که فوق العاده مورد توجه است محروم مانده و اشیائی هم که اکنون موجود است فقط بعنوان نمونه بیشتر از طرف اطاق تجارت طهران تامین گردیده و اطلاعات کافی هم در دسترس گذاشته نشده که طالبین خرید بدانند بکجا و چه کسی مراجعه کنند .

کلاس درس اعضاء احصائیه

آقای دکتر احیاء السلطنه بهرامی رئیس کل احصائیه مملکتی در نظر گرفته‌اند کلاسی جهت اعضاء آن اداره دایر نموده وکلیه اعضاء در کلاس مذکور مشغول فراگرفتن قوانین و نظامات مربوطه سجل احوال و اصول محاکمات جزائی گردیده و پس از شش ماه امتحان دهند .

نظامنامه‌ای هم جهت محصلین این کلاس تهیه و تقدیم هیئت وزراء گردید که پس از تصویب بموقع اجرا گذارده شود .

(نقل از اطلاعات ۵ تیر ۱۳۰۹)

جدول کلمات متقاطع ۲۰۷۵

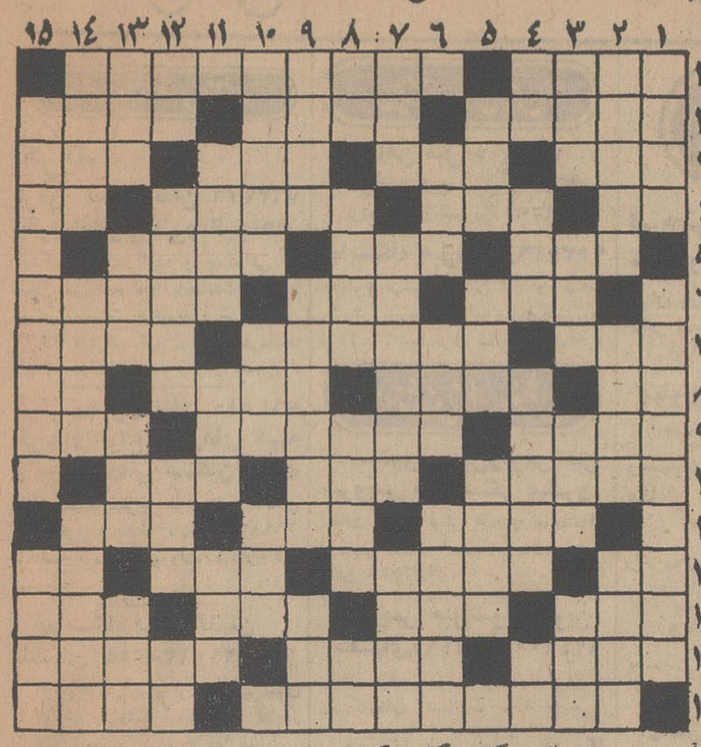

افقی :

۱ - کم کم ساحلش رونق میبابد - جدید ترین رئیس جمهوری در دنیا ۲- منفرد و تنها و بی‌همتا - از قبل زندگی دیگران ارتزاق میکند - بهترین آنرا کوتاهترین و دلالت کننده ترین دانسته‌اند ۳ - خشن و ضدنرم - لقب شاهان پارت - خوردن - تمام مردم روی زمین ۴ - تصدیق آلمانی - شیوا و رسا - از موطن خود بشهر دیگر رفته و درآنجا زندگی می کند - شهری در مرکز ایران ۵ - یکی از فلزات - کسی که خود نکشیده باشد از آن اطلاعی ندارد - خیال کردن و تصور نمودن ۶ - پول خارجی - دعای زیر لب - تملاقی کردن ۷ - خطی در دایره - از ترکیبات شیمیائی - دریائی بین آسیا و اروپا ۸- وسیله پیشرفت برای بسیاری از ابناء زمان - برای آنهم فنی قائلند - همان اهریمن بد کنش است - حرف ندا ۹- دست چپ - پایداری کردن و ادامه دادن - لوس واز خودراضی - ۱۰ - هیکل و جسم - از علائم استمرار در فعل - درنده‌ایست ۱۱- بعضی برای بدست آوردن آن درس می خوانند - نرم کننده - کار بیهوده ۱۲- زیباترین مظهر طبیعت - ده و قریه - خریداری کردن - عیب و نقص ۱۳ - طریقه و متد - میزدند که مردم با خبر شوند - سازمانی در آمریکا - منزل و خانه ۱۴ - پهلوانان - ازواحدهای ارتشی - اهل فقراست ۱۵- آفتی - گاهی گرمتراز آش میشود .

عمودی :

۱- برفرض که درش باز باشد حیا گربه کجاست؟ - تصویرش شاهکار اسکار وایلداست ۲- باران شدید - اسب سرکش - جانشین پاشنه در ۳- دوست ورفیق - مثل و مانند - انسان - شهر خوردنی ۴- علامت جمع ذیروح - بیگانه و ناشناس - یکی از عزیزان - شکوه گوی جدائی ۵- مبتلا به بیماری خطرناکی است - پاك و پاکیزه - ترویج کننده ۶- خوشحال و مسرور - خو گرفته به آدمی - بیماری مختصر ۷- گوشه‌ای در دستگاه ماهور - خانمهای قدیم با آن روی از نامحرم می پوشاندند - انواع و اقسام میوه ها در سر که ۸- عامل وراثت در جنین - تازه و نو ظهور - یکی ازدروس مدرسه - میگویند به غریال است ۹- صبح زود و بامداد - بعضی از گیاهان چنین خاصیتی دارند - درخت بی‌خزان ۱۰- اخلاق حمیده و فضائل - دستهٔ ورزشی - پیغمبر وفرستاده ۱۱- در هر کاری لج میکند - یکی از چهار انجیل معتبر - خاطر ۱۲- پیشقراول اعداد - در دیر منزل دارد - حرص و طمع - حرف صریح ۱۳- هر چه که ببیند میخواهد بخورد - الفبای تلگراف - پاك و با صفا - جداو مجزا ۱۴- عاشق عذرا - ییلاقی در نزدیکی تهران - بیماری قورم رگها ۱۵- سابقا جزء وظایف خانم خانه بود و حالا برای خودشغلی شده - چیزی در ردیف کبسول .

حل جدول شماره ۲۰۷۴

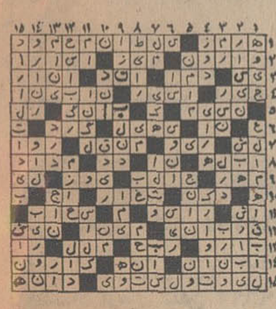

سیوما

یك شیرنشان

فقط ۱ ریال

آموزشگاه جالینوس

قبولی دانش‌آموزان تجدیدی را تضمین میکند

ابتدائی و متوسطه (ریاضی - طبیعی - ادبی)

در چهار نوبت از ۷ صبح تا ۹ شب

سه‌راه شاه جنب سینما مهتاب کوی وزیری تلفن ۴۶۹۱۰۱

«هنرتر از گوهر آمد پدید» بفرزندان خود هنر ارزنده بیاموزید

شیمل

بیش از یکصد سال است که در خدمت هنرمندان جهان است.

شیمل شاهکار هنر و صنعت آلمان

SCHIMMEL

نماینده انحصاری: شرکت تجارتی رفاهیت بامسئولیت محدود - پروانه سابق

خیابان نادری - مقابل کوچه نوبهار - شماره ۴۴۶ - تلفن: ۳۱۳۷۱۷

ازسهامداران محترم شرکت سهامی ایران سابنا

دعوت مینماید که در جلسه مجمع عمومی فوق‌العاده که در ساعت ۵ بعدازظهر ۲۵ر۴ر۱۳۴۸ در محل شرکت تشکیل میشود حضور بهمرسانند.

موضوع : ۱- انتخاب هیئت مدیره

۲- انتخاب بازرس

۳- تغییر بعضی از مواد اساسنامه در صورت لزوم

هیئت مدیره شرکت سهامی ایران سابنا

تیمسار معظم سپهبد مبصر ریاست محترم شهربانی کل کشور

در چند روز اخیر سرقتی بوسیله مستخدم منزل این جانبه بعمل آمده بود که امیدی به پیدا شدن آنها نداشتم ولی خوشبختانه بامراجعه به کلانتری ناحیه ۲ رستم‌آباد و توجه سرکار سرگرد سید مجتبی طیبی ریاست محترم کلانتری در مدت چند ساعت سارق دستگیر و به آگاهی منطقه یك تهران در تجریش اعزام گردید مهارت و کاردانی جناب آقای عبداله داوری افسر آگاهی منطقه یك تجریش در کشف سرقت وجمع آوری آن از یداشخاص ثالث که هریك باتدبیر پلیسی نمودار بود در واقع مایه اعجاب وتحسین میگردید. تیمسار معظم من مراتب امتنان و تشکر خودرا از سرکار سرگرد طیبی و افسران لایق آن کلانتری و جناب آقای عبداله داوری افسر منطقه یك آگاهی بحضور عالی تقدیم وامیدوار است برای دلگرمی وتشویق خدمتگزاران صدیق شهربانی کل آقایان را مورد تفقد و عنایات خود قرار دهند .

توفیق روز افزون آن تیمسار معظم را در خدمت به شاه و مردم از خداوند بزرك خواستارم .

فهیمه زند

هر پیس ای. بی. اس

برای جلوگیری قطعی ریزش مو وپوشاندن طبیعی طاسی سر لطفا همین امروز برای کسب اطلاعات به قسمت آقایان سازمان ای. بی. اس خیابان پهلوی جنب سینما امپایر مراجعه فرمائید .

آگهی تجدید مجمع عمومی عادی

چون روز ۳۱ر۳ر۴۸ مجمع عمومی عادی شرکت تعاونی مصرف کارکنان وبازنشستگان وزارت دارائی بعلت عدم حصول اکثریت تشکیل نگردید لذا طبق اساسنامه از صاحبان سهام دعوت میشود روز شنبه ۲۱ تیر ماه جاری ساعت ۵ بعد از ظهر درمحوطه جنوبی وزارت دارائی برای تشکیل مجمع حضور بهمرسانند و اگر امکان حضور نباشد هر شریك میتواند بشریك دیگر وکالت دهد . وکالتنامه باید لااقل ۴۸ ساعت قبل از روز مجمع بدفتر شرکت ارائه و بمهر مخصوص ممهور گردد . هر شریك با احتساب رای خود نمیتواند بیش از پنج رای داشته باشد و کالتنامه‌های بدون مهر از درجه اعتبار ساقط است .

دستور جلسه

۱- استماع گزارش هیئت مدیره وبازرسان پیرامون عملیات و اقدامات و ترازنامه شرکت در سال ۱۳۴۷

۲- تصویب ترازنامه و حساب سود و زیان

۳- انتخاب یا تجدید انتخاب سه نفر عضو اصلی و سه نفر علی‌البدل هیئت مدیره و سه نفر بازرس

رئیس هیئت مدیره - علی اردلان

۱-۱۰۹۹۳

آگهی استخدام پیمانی

ژاندارمری کل کشور تعدادی مهندس الکترونیك طبق آئین‌نامه استخدام پیمانی باحقوق مکفی برای خدمت در تهران استخدام مینماید داوطلبان برای ثبت‌نام و اطلاعات لازم همه روزه جز ایام تعطیل تا آخر وقت روز ۳۰ر۴ر۴۸ به آجودانی کل ژاندارمری واقع درمیدان ۲۴ اسفند ستاد ژاندارمری کل کشور مراجعه نمایند داوطلبان شهرستانها میتوانند تاموعد مقرر تقاضای خودرا بوسیله پست ارسال دارند در صورتیکه خدمات مهندسین مزبور درحین خدمت خوب ورضایت بخش باشد علاوه برحقوق مقرره مبلغی بنام اضافه کار پرداخت خواهد شد .م الف ۳۵۹۵

ژاندارمری کل کشور

۱-۳ ۱-۲۵۰۰۲

آگهی مزایده

هواپیمائی ملی ایران مقداری وسائل فرسوده از قبیل لاستیك بشکه خالی ، باطری ، چوب، میز و صندلی و قطعات آلومینیومی و غیره را از طریق مزایده بفروش میرساند .

۱- داوطلبین میتوانند از تاریخ نشر این آگهی تا آخر وقت اداری روز ۲۵ تیرماه ۱۳۴۸ پیشنهادات خودرا در پاکت لاك و مهرشده بانضمام برك رسید بانکی بمبلغ بیست هزارریال که بعنوان سپرده مزایده بحساب هواپیمائی ملی ایران در بانك ملی ایران باجه «هما» خیابان ویلا پرداخت نموده‌اند تسلیم دفتر تدارکات شرکت هواپیمائی ملی ایران واقع در خیابان ویلا ساختمان ۳ نموده ورسید دریافت دارند .

۲- طالبین میتوانند همه‌روزه بغیر از ایام تعطیل برای بازدید وسائل مزبور واخذ صورت ریز اجناس [illegible] هواپیمائی ملی ایران واقع در فرودگاه قدیم مهرآباد مراجعه نمایند .

۳- کلیه مخارج متفرقه از قبیل آگهی و حمل و مالیات احتمالی بعهده برنده مزایده خواهد بود.

۴- تاریخ انجام مزایده ساعت ۱۰ صبح روز اول امرداد ماه ۱۳۴۸ درساختمان شماره ۳ تدارکات هواپیمائی ملی ایران واقع در خیابان ویلا - پلاك ۱۵۱ میباشد .

۵ - هواپیمائی ملی در قبول یارد یك یا کلیه پیشنهادات مختار و حضور پیشنهاددهندگان در جلسه مزایده بلامانع است .

تدارکات هواپیمائی ملی ایران

کانون پرورش فکری کودکان ونوجوانان برگزار می کند :

نمایشات

سیرک بزرگ مسکو

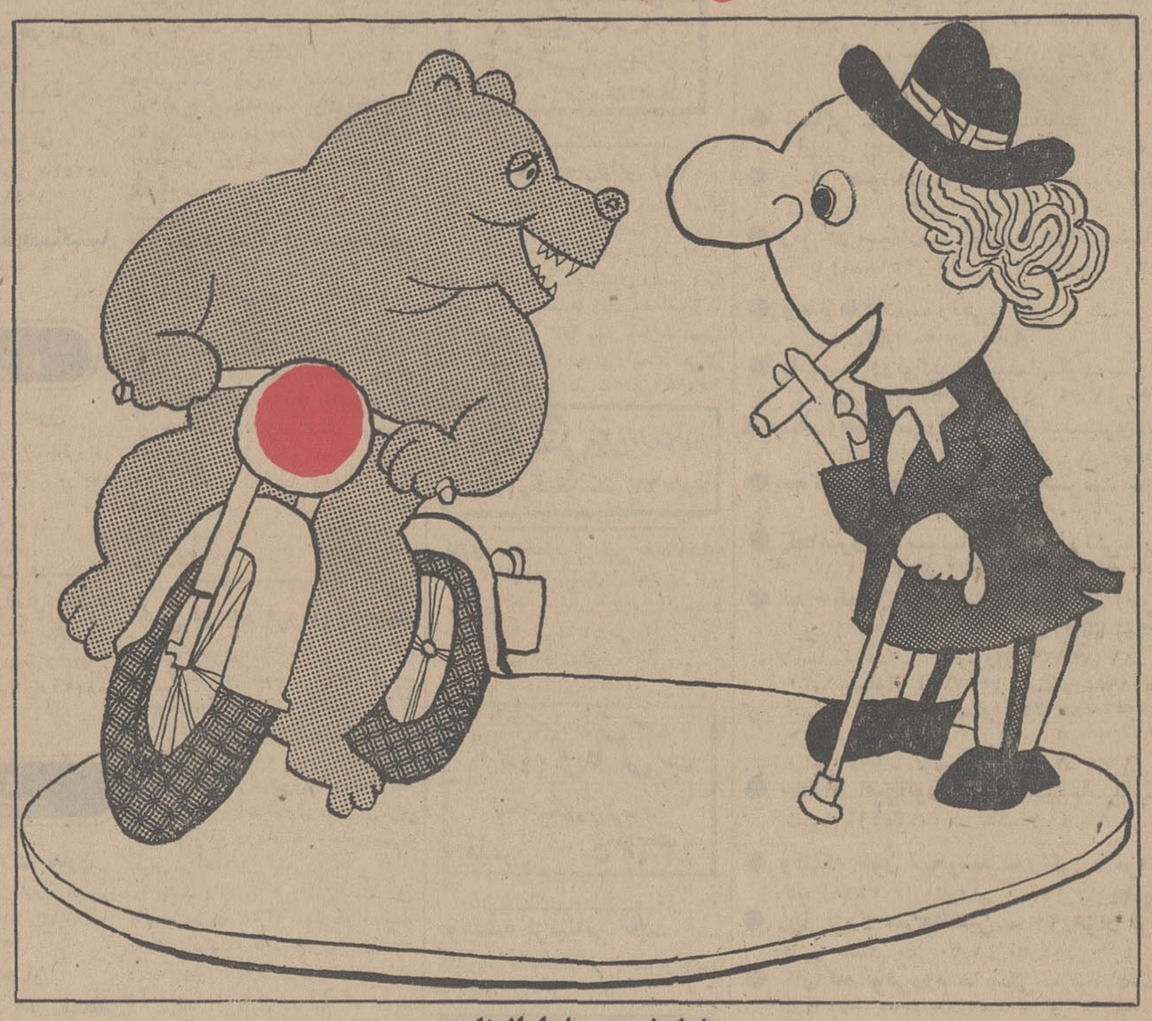

پارك فرح - بلوار الیزابت

جایزه هر بلیط ۲ آدم برفی - همه چیز مجانی با برف

هر روز از ساعت ۷/۵ بعدازظهر - یکشنبه، پنج شنبه وجمعه ساعت ۵/۵ و ۹ بعدازظهر

روزهای دوشنبه سیرك تعطیل است

گیشه فروش بلیط هر روز از ساعت ۹ صبح باز است

تقویم اطلاعات

پنجشنبه - پنجم تیر ماه ۱۳۴۸ - دهم ربیع الثانی ۱۳۸۹
بیست و ششم ژوئن ۱۹۶۹

ساعات شرعی
استخراج دکتر ریاضی کرمانی
اذان صبح ساعت ۳ و ۴۵ دقیقه . طلوع آفتاب ساعت ۴ و ۴۸ دقیقه - ظهر شرعی ساعت ۱۲ و ۷ دقیقه . اذان مغرب ساعت ۷ و ۴۴ دقیقه

تلویزیون ملی ایران

کانال ۷ و ۹

برنامه امشب

۱۶-۳۰ آهنگهای درخواستی
۱۷-۳۰ اعلام برنامه
۱۷-۳۳ اخبار
۱۷-۳۶ کودکان
۱۸-۰۰ پخش مستقیم مسابقات وزنه برداری
۲۰-۰۰ راهبه پرنده
۲۰-۳۰ مشروح اخبار همراه با فیلم های خبری
۲۱-۰۰ موسیقی ایرانی
۲۱-۳۰ آنچه شما خواسته اید
۲۳- فیلم سینمائی «آرسن لوپن»

برنامه جمعه

۱۰-۱۵ اسلاید و موزیك
۱۱-۰۰ اعلام برنامه
۱۱-۰۳ موسیقی شاد ایرانی
۱۱-۳۰ آلاخون والاخون
۱۲-۰۰ رویداد ها
۱۲-۳۰ گیدئون
۱۳-۳۰ واریته استودیو ب
۱۴-۰۰ ورزش
۱۴-۳۰ اختاپوس
۱۵-۰۰ غرب وحشی
۱۶-۰۰ کودکان
۱۶-۳۰ مردم سرزمینهای گوناگون
۱۷-۰۰ واریته فرنگی
۱۸-۰۰ آقای «نواك»
۱۹-۰۰ شما و تلویزیون
۱۹-۳۰ ستارگان
۲۰-۰۰ موسیقی ایرانی
۲۰-۳۰ اخبار
۲۱-۰۰ روهاید
۲۲-۰۰ شناسائی موسیقی ایرانی

برنامه بامدادی شنبه

۶-۳۳ نیایش
۶-۳۵ ورزش
۶-۴۵ مضحك قلمی
۷-۰۰ اخبار
۷-۱۵ موسیقی ایرانی
۷-۳۰ زن مصلحتی

کانال ۳

برنامه امشب

۱۶-۳۰ اعلام برنامه
۱۶-۳۳ فیلم داستانی
۱۸-۰۰ انسانهای جاودان
۱۸-۳۰ هنر بزبان ساده «کلاس عکاسی»
۱۹-۰۰ سرگذشت واقعی
۱۹-۳۰ برنامه ادبی
۲۰-۰۰ موسیقی ایرانی
۲۰-۳۰- مشروح اخبارهمراه با فیلم های خبری
۲۱-۰۰ گوژپشت نتردام
۲۱-۳۰ مسابقه بی‌سابقه
۲۲-۰۰ بالاتر از خطر
۲۲-۰۰ بحث آزاد
۲۳-۳۰ آخرین اخبار

برنامه فردا

۱۸-۰۰ اعلام برنامه
۱۸-۰۲ تفسیر وقایع هفته
۱۸-۳۰ واریته
۱۹-۰۰ آیرون ساید
۲۰-۰۰ موسیقی ایرانی
۲۰-۳۰ مشروح اخبار همراه با فیلم های خبری
۲۱-۰۰ آلفرد هیچکاك
۲۲-۰۰ حرف توحرف
۲۲-۳۰ انسانها

برنامه نیمروز شنبه

۱۲-۳۰ آغاز برنامه
۱۲-۳۲ مضحك قلمی
۱۲-۴۵ کاپیتان اسکارلت
۱۳-۴۰ خلاصه اخبار

تلویزیون آمریکا

برنامه امشب

۱۷-۰۰ جواب
۱۷-۳۰ تصویر بزرك
۱۸-۰۰ اخبار
۱۸-۱۵ برنامه آینده تلویزیون
۱۸-۱۳ جنك استقلال
۱۸-۴۵ بورلی هیل بیلیز
۱۹-۰۵ موسیقی
۲۰-۰۰ برنامه مخصوص
۲۱-۰۰ برنامه روان مارتین
۲۲-۰۰ زندگی بزرك

برنامه فردا

۱۵-۳۰ مسابقه گلف
۱۶-۲۵ فیلم سینمائی
۱۸-۰۰ اخبار
۱۸-۱۵ برنامه آینده تلویزیون
۱۸-۱۶ نمایش مایك داگلاس
۱۹-۲۲ بزرگترین مسابقه بوکس قرن
۱۹-۳۵ مسابقه اتومبیلرانی
۲۰-۰۰ برنامه کالج
۲۰-۲۵ برنامه مخصوص
۲۱-۰۰ دره بزرك
۲۲-۰۰ مسابقه المپیك

تلویزیون آموزشی

برنامه فوق‌العاده روز جمعه

۸-۰۵ آهنگهای درخواستی
۸-۳۰ برنامه کودکان
۹-۰۰ مسابقه جدول هوش
۹-۳۰ مجله تلویزیونی
۱۰-۰۰ مسابقات تلفنی - ضرب‌المثل - شعر مصور
۱۰-۳۵ برنامه هنری
۱۰-۴۰ اخبار
۱۱-۰۰ فیلم سینمائی

خارج از سرویس

از: جواد جویا

جلوی سینما ایستاده‌ایم، با دوسه تن از رفقا، منتظر تاکسی هستیم، اما اگر منتظر پایان جنك ویتنام بودیم، انگار راحت‌تر بود .

تاکسی‌ها می گذرند، پر، نیمه‌پر یا خارج از سرویس. نیمساعتی میگذرد، بچه‌ها غرغر می‌کنند و گاهگاه ناله و نفرینی برلبانشان جاری میشود. من طرف خطاب این اصوات قبیحه را نمی‌شناسم، اما اینرا میدانم که دیگر خستگی مرا ازپا در می‌آورد، تاچند روز پیش تاکسی خوب گیر می‌آمد، مسافر داشت چندتائی هم که دریك مسیر بودند سوارمی کرد کارخلق‌الله می‌گذشت، دوباره بازفیل اداره راهنمائی یاد هندوستان کرده است مسافر اضافی موقوف! پلاك می‌کنیم ...

یکی ازبچه‌ها می‌گوید اینجا که فرنگستون نیست که وسائل ارتباطی آنقدر زیاد باشد که تاکسی وسیله تجملی شده باشد، اینجا نه‌خط‌ها باندازه کافی اتوبوس دارد ، نه مردم بحد کافی ماشین دارند، تازه این مردم باهم براحتی کنار می‌آیند لازم نیست که مرتب آئین نامه بخوردشان داد .

از عید که تاکسی‌ها مسافر اضافی میگرفتند مردم بانوعی همکاری ، قضیه داحل کرده بودند هم مسافر زودتر بمقصد میرسید ، هم تاکسی پیدا میشد، حالا یکنفر گوشه تاکسی می‌لمد و چند نفر دیگر که میشد در آن مسیر بااوهمراه باشند گوشه‌خیابان ایستاده‌اند ومثل ثروتمندان سامره جلوی سواری وباری و گاری رامی‌گیرند .

اگر دوبله سوار کردن زشت است، چرا شرکت‌واحد اینکار را می‌کند و چرا از اتوبوسهای دوطبقه که‌خلق‌الله مثل مور و ملخ‌ازآن‌آویزانند خجالت نمی‌کشند .

یکی گفت این مقررات مردم را مجبور میکند که با قرض و قوله ماشین بخرند ، اما بااین خیابانها و با این وضع پارکینك ؟

راه افتادیم و همینطور که درباره اشتباهکاری راهنمائی‌و رانندگی ودلخوری مسافران ورانندگان حرف میزدیم، پس از دو ساعت به محل کارمان رسیدیم .

***

رقیب تازه

تازگیها تاکسی‌ها رقیب تازه‌ای پیدا کرده‌اندماشین‌های شخصی !

قبلا سه‌چرخه‌ها و تاکسی بارها، در اثر الطاف اداره راهنمائی، وارد میدان شده‌و مسافر را بربار ترجیح می‌دادند ، حالا کنار خیابان ایستاده‌ای از ماشین های قراضه تا اتومبیل‌های شیك ، بوق میزنند، کسی سرش را از پنجره در می‌آورد؟ کجا ؟ وبعد سوار میشوی می‌بینی بقیه هم مثل تو مسافرند در مقصد روبند می‌شوی، بیشتر از کرایه معمول می پردازی کلی هم ابراز تشکر بی‌جا می‌کنی، خوبست اداره راهنمائی که در پلاك کندن تمرین می‌کنند پلاك این ماشین‌ها راهم راه رضای خدا بکنند که‌لااقل دل راننده‌های تاکسی خنك شود .

***

خارج از سرویس

این تاکسی‌های خارج از سرویس هم نقل شیرینی‌دارد اینها یابرای غذا و استراحت کارت خارج از سرویس‌می‌زنند یابرای احتراز ازراههای دور، که مثلا جلوی پایت می‌ایستند آقا کجا میروی و اگر راه دور بود یاآنجا که جناب راننده میل نداشت برود میفرماید خارج از سرویس استو حاجی‌خلاص!

من همیشه از جمله «خارج از سرویس» خنده‌ام می‌گیرد رفیقی داشتیم‌در اداره که‌اصلا در اداره حاضر نمیشد آخر ماه که موقع نوشتن اضافه کار میشد بایك کارتن زیر بغل، هن وهن کنان از پله‌ها بالا می‌آمد و پس از سلام کارتن را روی میزرئیس‌اداره می‌کوبید، بریادداشتی روی کارتن نوشته بود اینجانب فلان تمام این آمارها را در نهایت جدیت‌وخارج‌ازسرویس اداری انجام داده‌ام‌لذامستدعی است .....» باآنکه بارها از او تقاضا شده بود که‌در وقت مقرر ومعهود باداره بیاید و کار خارج از سرویس پیشکشش، اما او همیشه به «خارج از سرویس»بودن‌خود مباهات میکرد و معلوم است چرا؟

بازهم تاکسی

در هر بیست چهار ، سه چهار بار این مرض تاکسی‌نشینی عود می‌کند بنابراین مهمترین مشغله ذهنی این فقیر پیدا کردن‌تاکسی‌است .

چرا که محل کارم تابنده منزل آنقدر دور است که با اتوبوس رفتن ، دردی را دوا نمی‌کند .

مدتی منتظر ایستاده‌ام، یکی از رفقارا می‌بینم که او هم منتظر تاکسی است، دیگر بساعت نگاه نمی‌کنم، خیلی دلخورم، یك تاکسی خارج‌از سرویس میرسد، نگهمیدارد، می‌پرسد کجا ؟ مقصد را میگویم، رفیقم‌هم سوارمیشود.

تا تاکسی میخواهد راه بیافتد پاسبان انگشت‌بشیشه میزند واخطار میکند پلاکت رامی‌کنم، اضافه‌سوارمیکنی؟

راننده می‌گوید ایندو نفر مسیرشان یکی است وراست می‌گوید، پاسبان ازمامیپرسد، ماهم حرف راننده را تصدیق می‌کنیم ، پاسبان میگوید : میدانستم، اما خواستم‌شیرفهم بشوی مواظب باش پلاکت را می‌کنند.

راننده شیرفهم شده است وراه می‌افتد ...

پیش گوئی

چهل سال وقتی فرزندان ما بسن امروزی ما رسیدند و در ستون اخبار چهل سال‌قبل چشمشان به این‌اباطیل‌افتاد ، ازدوحال خارج نیست :

- یابریش ما میخندند و پشت سرما صفحه میگذارند که بیچاره پدران ما دچار چگونه مشکلاتی بوده‌اند ...

- ویا اینکه با حسرت میگویند: خوش بحالشان که مشکلاتشان در حدود تاکسی واتوبوس ونان و گوشت دور میزده است !

انتقاد

بموجب یك برنامه بهداشتی نوزادان کشورواکسینه‌میشوند

مردم

فقط وعده ووعید !

مردم نارمك سالهاست که‌در انتظار اصلاح میادین این منطقه پرجمعیت‌میباشند و بامراجعات مکرری که بشهرداری کرده‌اند تاکنون جزوعده و وعید چیز دیگری نصیبشان نشده است ، آیا بالاخره وقت آن نرسیده‌که این وعده ها جامه عمل بپوشد وحداقل این حدود رااسفالت کنند که‌اینهمه گرد وخاك داخل ریه ساکنین نشود ؟ بدترین خیابان این حدود ۲۰ متری آپادانا میباشد .

علی‌اکبری

برای دریافت سند

مدت یکماه و نیم است که برای سند اجاره‌ای که در دفترخانه شماره ۲۷۶ تنظیم کرده‌ام مراجعه میکنم و مرتب میگویند فردا ، ایا رسیدگی بکار دفترخانه های اسنادرسمی با چه مقامی است ، توصیه‌ای بکنند شاید سند اجاره مراتنظیم و تحویل دهند .

سروان مسعودصدری

گدایان قبرستان !

گداهای قبرستانها ، مردم‌را بستوه آورده‌اند ، چرا هیئت امناء بقاع متبرکه جلوی اینکار رانمی گیرند . مردم وقتی به سر قبر عزیزان خود میروند یکدقیقه آسودگی ندارند . در حالیکه گدائی در این مناطق شغل‌آزاد و بی دردسری شده است .

حسین قشقائی - مهین شهناز

مدرسه دولتی ندارد

وزارت آموزش و پرورش به هیچوجه توجهی به غرب تهران ندارد زیرا در این حدود فقط مدرسه ملی وجود دارد وبرای درمان حتی یك مدرسه دولتی بازنشده است . آخر ما چه گناهی کردیم که باید گرفتار شهریه‌های‌کلان مدارس‌خصوصی باشیم و هیچ راه گریزی هم نداشته باشیم .

لطیفی

۳۱۱۰۸۰

از ساعت ۶ تا ۷ بعداز ظهر نظریات شما را منعکس میکند

حتی جواب‌هم ندادند

اینجانب بنام یك پزشك‌و بنمایندگی ساکنین محل‌دوماه‌قبل ضمن شماره ۱۲۸۷۳ آن جریده تقاضا کردم زمینی با موقعیت حساس مشرف به جاده پهلوی ابتدای خیابان امانیه محل‌ریختن زباله و آبریزگاه مردم شده بطوریکه موجبات‌ناراحتی فوق‌العاده ساکنین را فراهم نموده اکنون که مقرر شده زمین های بایر شهر محصور شود شهرداری با اجرای آن مارا از شر حشرات و تجمع کثافات و ابتلاء بامراض خلاص نماید متاسفانه معلوم نشد چه باعث گردید که حتی جوابی‌هم بآن داده نشد و حال آنکه بشهادت شماره های بعدی روزنامه بتقاضاهای دیگری که در همین زمینه از کوچکترین مناطق تهران‌رسیده علاوه برپاسخ وعده اقدام نیزداده شده است .

باتقدیم احترام
دکتر محمد علی رجائی

لباس پسران مدارس

عقیده دارم ، همانطور که‌از سال تحصیلی آینده ، تکلیف روپوش دختران مدرسه رامعین کرده‌اند ، فکری هم بحال محصلین مدارس پسرانه بکنند که با این لباسهای عجیب و غریب و سرو صورت غیرمانوس بمدرسه نروند و لباس آنان را هم تحت نظم و قاعده‌ای درآید که موظف باشند از آن فرم استفاده کنند و حداقل باین وسیله بتوانیم تفاوت محصل و غیر محصل را از هم بدهیم.

دکترطهمورث

سخنی چند درباره محدوده تهران

آقای نخست‌وزیر اخیرا ضمن سخنانی گفتند «آنها که از محدوده تهران گله و شکایت دارند خوب است تا پنج سال صبر کنند ، میلیونر خواهند شد .»

من از سخنان آقای نخست‌وزیر واین طرز قضاوت ایشان واقعا حیرت کردم اگر یك هیئت واردو بی‌نظرو باشهامت تعیین کنند تابمحدوده رسیدگی کند و حدود شرقی و غربی و شمالی و جنوبی آن را مورد بررسی قرار دهد و اثرات ناشی از آنرا برروی زندگی عمومی و اقتصاد شهری و مبادلات پولی و غیره بسنجد و نتایج حاصله را برروی کاغذ آورده به آقای نخست‌وزیر تسلیم کند آن وقت معلوم خواهد شد در ظرف این سه ماهی که از عمر محدوده میگذرد اولا چه کسانی میلیونر شده و میشوند ثانیا چه طبقه از مردم ورشکست شده و آزپا درافتاده‌اند . ثالثا چه مشکلات و خسارات و گرفتاری هائی گریبانگیر طبقات مختلفه مردم شده و میشود .

دوستی دارم که کارمند عالیرتبه‌وزارت دارائی و در تهران‌پارس زندگی میکند، شکایت میکرد که خانه‌اش نسبت بخط فرضی محدوده طوری قرار دارد که‌نیمی از خانه جزء محدوده و نیم دیگرش خارج از محدوده است و سفته‌ای دارد که موعد پرداخت آن نزدیك شده می خواهد خانه را در یکی از بانك ها گرو بگذارد قبول‌نمی کنندو میخواهدبفروشد کسی جرئت خریدن ندارد و حیران و سرگردان مانده که چه بکند .

دوست دیگری میگفت که در خیابان هروی منزل دارم «این خیابان آسفالته خیابان سلطنت‌آبادرا به‌مبارك‌آباد متصل میسازد» دیوار خانه‌ام دراثر باران‌شدید فروردین ماه‌فروریخته‌و پلیس ساختمان از کشیدن دیوار جلوگیری میکند بهر مقامی مراجعه میکنم میگویند بمامربوط نیست نمیدانم به کی وکجا مراجعه‌کنم زن‌و بچه‌ام تامین ندارند و اگر خطری پیش‌آمد کند چه کسی مسئول خواهد بود

نظائر این گرفتاری ها فراوان است که در اینجا از ذکر آنها خودداری می نماید . بنظر من‌این نقشه کشی‌هااصولی نیست مگر میشود بایك عده خطوط کج‌و راست و فرضی سرنوشت مردم را ببازیچه گرفت ؟ مگر میشودگفت اینها که این سوی خط «آنهم خط فرضی» هستند میتوانندازکلیه‌خدمات وتسهیلات و مزایای شهری و زندگی استفاده کنند و آنها که آنسوی خط فرضی هستند نمی توانند .

این چه طرز فکری است ؟ همانطوری که یکی از نمایندگان مجلس شورای ملی تذکر داد و در همه‌جای دنیا نیز معمول و متداول است هرشهری ازیك قسمت مرکزی ویك‌قسمت‌حومه تشکیل میشود و هرکدام از کلیه مزایای تمدن: امروزی بهره برمیگیرند و استفاده می کنند .

من از آقای نخست‌وزیر تقاضا میکنم تحت تاثیر سخنان اغوا کننده دیگران قرار نگیرند و بمشکلات و خسارات بیشماری که از محدوده تهران برای هزاران نفر از مردم ما فراهم آمده و آنها را از امکانات و تسهیلات‌زندگانی محروم ساخته توجه و رسیدگی فرمایند و همانطوری که اشاره نمودند بدون هیچگونه تعصب دستور رفع مزاحمت صادر فرمایند . انشاءالله .

هـ- اسدی کرمانی وکیل پایه یك دادگستری

نظر نویسندگان اطلاعات

استخدام واداره

اصلاحیه قانون استخدام در آخرین روزهای مهلت‌به مجلس داده شد و آقای حسین کاظم زاده وزیر مشاور و سرپرست سازمان امور اداری و استخدامی کشور نیز آن را طی یك مصاحبه مطبوعاتی توجیه کرد . بموجب این اصلاحیه بازهم‌برای‌اصلاح کردن‌قانون استخدام مهلت گرفته شده‌است

روزی که قانون استخدام «۱۳۴۵» انتشار یافت ، یك کارمند دولت که با نگارنده آشنا است گفت : اگر به او گفته بودند که چنین قانونی تهیه کند ظرف ۲۴ ساعت این ماده ها و تبصره ها را مینوشت ، دیگر ۱۰ - ۱۲ سال مطالعه و بررسی لازم نداشت .

این قانون در آن موقع مخالف جدی در میان متفکران و صاحبنظران مملکت نداشت ، زیرا نشان میداد که هدف تنظیم کننده مواد و تبصره ها این بوده است که در مرحله اول ، همه کارمندانی که دارای مدرك تحصیلی مساوی و سابقه خدمت برابر هستند از مزایای برابری استفاده‌خواهند کرد .

چرا این قانون مخالف سرسختی در میان اهل «حساب وکتاب» نداشت ؟ برای اینکه برقراری عدالت را مژده‌می‌داد، ولی بعدا ماده‌های اضافه کار و پاداش و مرخصی و ماموریت و ... آنقدر برآن اضافه کردند که دوباره تبعیض پدیدار شد . تبعیض در این بود که ۱۰۰ هزار دیپلمه و ۲۰ هزار لیسانسیه آموزش و پرورش نه پاداش داشتند و نه اضافه‌کار و نه میتوانستند از فوق‌العاده ماموریت استفاده کنند واین اصلاحیه بنظر نگارنده کار را خرابتر کرد و اگر یك اصلاحیه دیگر هم پیدا شود دوباره برمیگردیم به همان ۲۰ - ۳۰ سال قبل .

تغییر گروه ضمن خدمت ، تقلیل سنوات خدمت زنان و کسانی که در نقاط بدآب و هوا کار می‌کنند و تغییرات‌مزد اضافه‌کار در ادارات مختلف دوباره مرسوم شده و باتصویب مواد مربوط به استخدام «پیمانی» درهای کارگزینی‌هابرای اضافه‌کردن تعهدات دولت بازگردیده است .

نگارنده «شخصا» با تغییر گروه ضمن خدمت مخالف است ، زیرا اگر چنین کاری مجاز شناخته شود ، فلان‌ماشین‌نویس که با گواهینامه سوم متوسطه استخدام شده واحتیاجی هم به بالارفتن معلومات او (بعلت شغلش) نیست میرود یك لیسانس باستانشناسی میگیرد و به گروه ۷ میرود . این کار جز بالا رفتن هزینه های دولت چیز دیگری نمیتواند باشد زیرا ماشین‌نویس لیسانسیه باستانشناسی مملکت لازم ندارد. اگر تغییر گروه قرار است ضمن خدمت عملی شود ،باقتضای احتیاج و اهمیت مدرك تحصیلی و نشان دادن لیاقت باید باشد . اصولا ترفیع هرکارمند مانند ، قضات دادگستری و استادیاران دانشگاه تهران باید برساس انجام کار مهم و تالیف و تحقیق و ترجمه وامثال آن‌باشد .

اضافه‌کار و پاداش باید بالسویه شامل کارمندان ، چه معلم و چه غیر معلم ، باشد و گرنه معنائی ندارد .

کارمند باید کاری که به او سپرده شده است انجام دهد و عذر کم بودن ساعت کار مطرح نیست اگر هم هست باید کارمند جدید استخدام شود تا هم یك نفر مشغول کار شود و هم تبعیضی در کار نباشد ، زیرا تاآنجا که‌من دیده‌ام اضافه‌کار ها بدرستی انجام نمیشود و چون بارضایت مسئول یك اداره ، اضافه‌کار یك کارمند پیشنهاد میشود ، ممکن هم نیست آنرا بشود کنترل کرد . در مورد پاداش هم یك کارمند وظیفه‌اش این است که کارش را خوب انجام دهد ، انجام وظیفه که جایزه لازم ندارد ، ولی عکس قضیه صحیح است اگر کسی کارش را نکرد باید مجازات شود .

در مورد آب و هوا نیز باید سعی شود که کارمندمحلی باشد تا آب و هوا در مورد او تاثیر نکند در زمینه کاهش سنوات خدمت خانمها ، این خود نوعی تبعیض میان دوجنس است ، از طرفی خانمها موقع وضع‌حمل دوسه‌ماه مرخصی دارند اگر ۵ سال هم از خدمتشان کم شود دیگر از کارچیزی باقی نمی‌ماند و فقط خانمهائی ضرر میکنند که‌خانه‌داری‌را ترجیح داده‌اند و باعث خشم وحسد آنها می‌شود . در مورد خرید خدمات مربوط به تالیف و ترجمه و تدریس و تهیه و تنظیم کارمندان سایر ادارات در اوقات غیر اداری نیز تاکنون قوانینی در این زمینه داشتیم و از سالها قبل اجرا میشودپس چیز جدیدی نیست وقتی این قسمت دارای اهمیت میشود که مثلا حقی برای فروشنده «خدمت» قائل شوند ، زیرا نگارنده شخصی را میشناسد که ۱۱ سال است تمام شب خود را بیك موسسه دولتی فروخته است و در این مدت حتی از تعطیلات رسمی و مرخصی هم محروم بوده است باید برای این شخص ، در حالی که ما برای نقاط‌بد آب و هوا تبعیض قائلیم ، حقی قائل شد تابراساس این ضابطه ، موقع اخراج یا استعفا به او چیزی داده شود و از همه مهمتر بتواند در صورت تعدی مسئول اداره‌اش به مرجعی شکایت کند .

اینها همه مربوط به استخدام بود ، سازمان امور اداری واستخدامی نبایدفقط‌در فکر استخدام و پرداخت پول‌عمومی باشد باید ضوابطی نیز برای کار وضع‌کند برود و ببیند که کارمندی که او برایش حقوق و مزایا در نظرگرفته چگونه قبیل موقع تنظیم سازمانهای ادارات نیز دقت کند اینقدر کارمیکند چقدرباید کار کند ، زائداست یا لازم و از این برای روسا «سکرتر» منظور ندارد بجای آن «وظیفه و تکلیف» تعیین کند .

نوشیروان گیهانی زاده

در برنامه آینده

عطف بشرح مندرج در شماره ۱۲۹۱۲ تحت عنوان (چقدر خاك بخوریم پیرامون اسفالت خیابان نازی آباد) بامضای «ساکن محل» اشعار میدارد :

برابر لیست ارسالی از طرف اداره کل اسفالت ، اسفالت خیابان نازی‌آباد (هزار دستگاه) دربرنامه سال جاری منظور نگردیده ولی‌در آینده باتوجه به امکانات مالی شهرداری نسبت به اسفالت خیابان مزبور اقدام خواهد شد .

دفتر اطلاعات و روابط عمومی شهرداری

کامیون حمل آماده است

عطف بشرح مندرج در شماره ۱۲۹۰۶ تحت عنوان (بازار روز و ایستگاه اتوبوس زباله دانی شده) بامضای «قبائی» اشعار میدارد .

طبق گزارش شهرداری ناحیه ۸ محل مورد شکایت دارای‌وسعت نسبتا زیادی است که سه طرف‌آن دیوار کشی می باشد و گذشته از این یك کامیون حمل زباله‌در این محل وجود دارد که زباله هارا بلافاصله بخارج از شهر حمل میکند . معذالك بمنظور رفاه و آسایش ساکنین‌به‌مامورین‌مربوطه آموزش لازم جهت نظافت محل مزبور داده شد .

دفتر اطلاعات و روابط عمومی شهرداری

بعهده برق تهران است!

عطف بشرح مندرج در شماره ۱۲۹۱۱ آن‌روزنامه گرامی درمورد تامین برق چراغ راهنمای چهارراه آرامگاه اشعار میدارد :

طبق تصمیمی که اخیرا اتخاذ گردیده تامین برق چراغهای‌راهنما بعهده این شرکت میباشد و در آینده نزدیکی برق چراغ راهنمای چهارراه آرامگاه نیز تامین خواهد شد .

روابط عمومی برق تهران

ضایع کشور اتحاد جماهیر شوروی

مجموعه ایست از:

استحکام وظرافت

باضمانت

وقیمت های غیرقابل تصوّر

دوچرخه کورسی

ساخت کشور اتحاد جماهیر شوروی

دوچرخه قهرمانان

بالاستیکهای سوپرکوالیتی

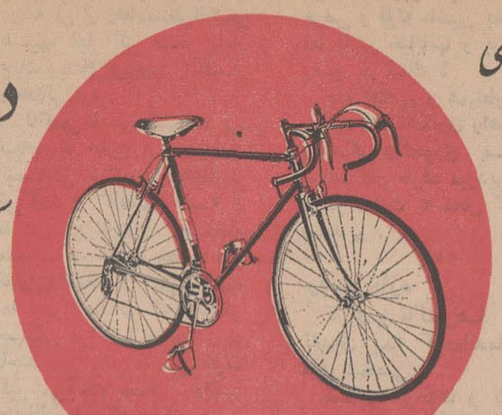

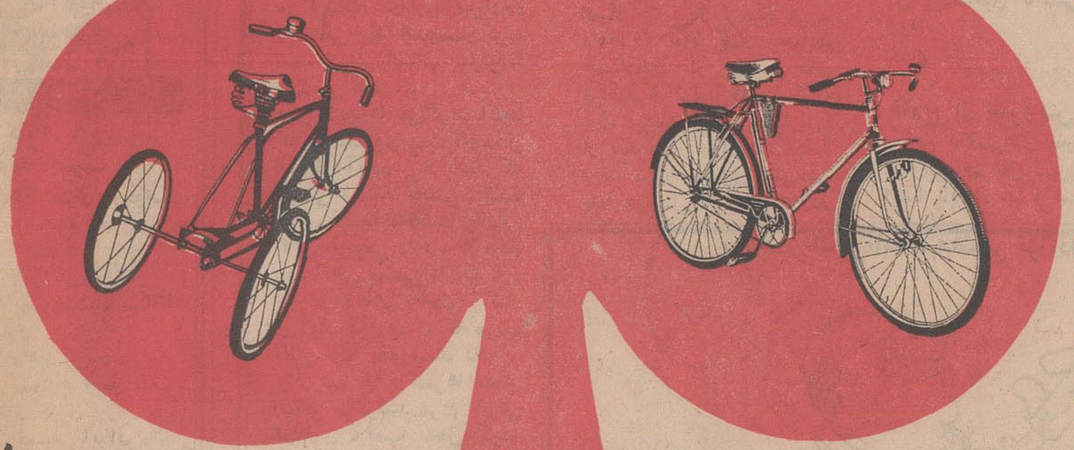

دوچرخه یک تنه و دوتنه با لوازم کامل

برای دانشجویان وکارگران

سه چرخه بچگانه ، قابل تبدیل به دوچرخه

دوست کودکان شما

نماینده انحصاری درایران :

شرکت ایروس

خیابان پامنار - ساختمان ایروس

تلفن : ۵۰۱۳۶ و ۵۰۲۰۳

از تهران و شهرستانها نمایندگان فعال میپذیریم

آ-۲۵۶۲۴

علاقمندان به اتومبیل **باید مجله ایران اتومبیل** را مطالعه فرمایند .

آ-۲۵۶۸۲

روغن موتور اِسُواِکسترا باروغن های دیگر تفاوت دارد

چرا؟

۱- جنس عالیتر

روغن موتور اِسُواِکسترا درقوطیهای طلائی عالیترین روغن موتوری است که میتوانید تهیه کنید. میلیونها راننده درسراسر جهان اِسُواِکسترا را ترجیح میدهند .

۲- روغن چهار فصل

روغن موتور اِسُواِکسترا را میتوان ۴ فصل سال مصرف کرد چون در زمستان و تابستان غلظت متعادل دارد .

۳- محافظت موتور

روغن موتور اِسُواِکسترا موتور ماشین را تمیز نگهمیدارد، ازفرسودگی آن جلوگیری میکند وبرعمر موتور میافزاید .

Esso

شرکت سهامی تولید و تصفیه روغن

هرجا ببر اِسُو دیدید اِسُواِکسترا بخرید

درمراسم

جشن پایان تحصیلی سازمانهای فرهنگی پیشرو

که باحضور اولیاء دانش آموزان ، اعضاء فرهنگی گروه وروسای نواحی فرهنگی برگزارگشت . دانش آموزان هنرمند به هنرنمائی پرداختند

خانم دکتر جلالی مدیرسازمان های فرهنگی پیشرو اظهارداشت: ما توانسته‌ایم مفهوم این شعر را که «درس معلم ار بود زمزمه محبتی جمعه بمکتب آورد طفل گریز پای را » تحقق بخشیم .

از ساعت ۵ بعد از ظهر روز ۵شنبه گذشته (۲۹ خرداد ماه) مجلس جشن باشکوهی بمناسبت پایان سال تحصیلی در دبیرستان پیشرو برگزار گردیده بود .

در این مراسم علاوه بر دانش آموزان و اولیاء آنها ، دبیران و مسئولین موسسه فرهنگی پیشرو، آقای بهتاش رئیس ناحیه‌سه‌فرهنگی و جمعی از اولیاء محترم اداره آموزش و پرورش نیز شرکت نموده بودند .

پایان یکسال تحصیلی همیشه قرین موفقیت و خرسندی بوده است ، خرسندی دانشجویان از کسب موفقیتی دیگر در راه‌پیشرفت تحصیل وموفقیت‌اولیاء دبیرستان پس از یکسال پرتلاش و پر زحمت در راه پرورش وآموزش جمع تازه‌ای که به شمار جوانان آینده مملکت خواهند پیوست .

سخنرانی رئیس دبیرستان

در جریان برگزاری این مراسم که با صمیمیت و لطف خاصی ترتیب داده شده بود ابتدا خانم دکتر جلالی مدیردبیرستان‌دخترانه پیشرو از طرف کلیه معلمان و کارمندانو دانش آموزان دبیرستان به حاضرین خوش آمد گفت واز اینکه‌با حضور خود موجبات‌تشویق اولیاء مدرسه و دانش آموزان را فراهم نموده‌اند اظهار تشکر و قدردانی نمود سپس خانم دکتر جلالی ضمن تشریح هدفهای موسسه به مشکلات و گرفتاری - هائی که اداره یك دبیرستان دخترانه‌دربردارد اشاره‌نموده‌یادآور شد که با همکاری مداوم‌و نزدیك اولیاء دبیرستان و والدین دانش آموزان خوشبختانه هر مشکلی که در طول سال تحصیلی پیش آمده است برطرف نموده‌ایم همچنین ایشان از اولیاء دانش‌آموزان درخواست نمود که باین همکاری درسال آینده نیز بیش از پیش توجه داشته و در طول سه ماهه تعطیل نیز که دبیرستان همه‌روزه و یا هفته‌ای دو روز (روزهای‌دوشنبه و چهارشنبه) مفتوح است ضمن تماس تلفنی یا حضوری مدیر دبیرستان را از نظریات و خواسته های خود آگاه سازند .

ناطق سپس به تشریح فعالیت های سال گذشته گروه سازمان فرهنگی پیشرو پرداخته و اظهار داشت سازمان در طی سال گذشته باقدامات قابل توجهی دست زد از جمله کوشید بهترین معلمان را برای کلیه کلاسها فراهم آورد و من از طرف خود و گروه از معلمان محترمی که با گرفتاریهای فراوان وقت گرانبهای خود را بما دادندو کوشش های لازم را مبذول‌داشتند تا دانش آموزان ما بتوانند بهره کافی از علم و اخلاق ببرند بی- نهایت سپاسگزارم . اینان نه تنها تحصیلات‌عالی‌در سطح‌لیسانس و دکتری دارند و اکثرا استادان‌و دبیران دانشگاه هستند بلکه‌بیشتر عمر خودرا در دبیرستانها‌مصروف داشته با روشهای گوناگون‌تدریس و تفهیم مطالب در سطح دبیرستانی کاملا واقف میباشند خانم دکتر جلالی آنگاه به محیط گرم و صمیمی ودور ازریائی که در دبیرستان بوجود آمده است اشاره نمود و اظهار داشت رابطه‌معلمین با دانش آموزان در سر کلاس‌درس یك رابطه جدی و علمی بوده‌ودر خارج معلم و شاگرد دوست و پدر و فرزند یا مادر و فرزندبوده‌اند. از این راه هم معلم به شخصیت دانش آموز پی‌میبرد وهم دانش آموز خود را بیگانه نمی‌پندارد . تشویق و ترغیب توام با حسن احترام متقابل و گرامی داشتن شخصیت دانش آموز از طرف‌معلم و محترم شمردن مقام معلم از طرف دانش آموز یکی از هدفهای تعلیم و تربیت صحیح است که‌بار ها شاهنشاه آریامهر در منشور انقلاب آموزشی به آن اشاره فرموده‌اند بهمین جهت نیز ما همواره کوشیده‌ایم این نکات را رعایت کنیم‌و مجری منویات‌معظم‌له باشیم .

نکته دیگری که خانم دکتر جلالی بعنوان یکی از اقدامات سال گذشته به آن اشاره نمود اتخاذ و روشهای جدید در امر تدریس و مسائل مربوطه بود.بدین ترتیب که برای بررسی مسائل درسی و تربیتی گروه‌های‌آموزشی جداگانه مانند گروه ریاضی و فیزیك و غیره همه هفته‌شورائی تشکیل میدادند آن شورا تاپاسی از شب به بررسی مسائل واتخاذ تصمیمات و انتخاب بهترین راه وروش ممکنه میپرداختند . دراین شورا که اعضای‌آن‌همه‌از افراد اهل فن و بصیر هستند خود من و سرکار خانم صبوری معاون محترم مشاهدات و گزارشهای خود را و احیانا گله‌های‌دانش آموزان‌رابسمع اعضاء میرساندیم و چاره اندیشی می‌کردیم همچنین ما در سال گذشته مرتبا شورای مبصرین را تشکیل میدادیم تا درآنها بامر حضوروغیاب دانش آموزان‌رسیدگی شود . اتخاذ این روش که کمتر در جاهای دیگر معمول است‌مفید فواید نیکوئی بوده و نتایج‌موثری داشته است که ما را برآن‌میدارد امسال نیز بدین شیوه رفتار کنیم در شورای گروه و شورای معلمان که همه ماهه تشکیل میشدنظرات معلمان محترم در امور تحصیلی و اخلاقی و انضباطی دانش آموزان مورد بررسی قرار می‌گرفت‌و همین امر موجب گردید که اولا در صد قبولی دانش آموزان ما نسبت به سال گذشته زیادتر باشد و ثانیا به‌جرات می‌توانم بگویم‌که بطور متوسط سطح دانش‌و صفات‌اخلاقی دانش آموزان ما از هر دبیرستانی بالاتر است .

حفظ آداب و سنن قومی

خانم دکتر جلالی سپس باین نکته اشاره نمود که ما نه تنها کوشش می کنیم که علاوه بر تدریس مواد برنامه دانش آموزان را در جریان تحولات علمی و اقتصادی و صنعتی و اجتماعی قرار دهیم بلکه‌همواره کوشش کرده‌ایم از خط ناسیونالیستی‌که حفظ آداب و سنن قومی باشد نیز بدورنیفتیم از این لحاظ کوشیده‌ایم که فرزندان شما با ایمان و مترقی‌بار آیند و اگر گاهی در لباس و آرایش و گفتار به دانش آموزان خرده میگیریم بهمین منظوربوده است .

ما تعصب نداریم ولی چون وابستگی باصول ملی و مذهبی و اخلاقی پشتوانه زندگی فردا است بنابراین در این مسائل غافل نبوده‌ایم و بهمین منظور کلوپهای مختلفی که مکمل مواد درسی و موجب فرا گرفتن اصول اخلاقی و هنری است تشکیل دادیم که هر کلوپ را یکی از معلمان راهنمائی میکرد .

استعدادهای هنری

در زمینه استعداد های هنری دانش آموزان نیز از تربیت هنری آنها غافل نبوده‌ایم هنر آموز ما جناب آقای شیبانی آن چنان در امر بمنصه ظهور رسانیدن‌استعداد هنری دانش‌آموزان کوشیده‌اند که من یقین دارم وقتی شما کارهای این دانش آموزان را ملاحظه کنید تعجب خواهید کرد هر یك از این نقاشی ها نمونه‌ای از ذوق سلیم و استعداد ذاتی این دانش آموزان است .

مسلما اگر ما اهل تبلیغ و هوو جنجال بودیم شاید جایزه هنر نقاشی جهانی را برای دانش‌آموزان خود بدست میآوردیم .

طفل گریزپای را

خانم دکتر جلالی در دنباله سخنان خود اضافه نمود که مادر سال گذشته با اجازه شمااولیاء محترم چند گردش علمی ترتیب داده‌ایم که نتیجه آن هم‌لذتبخش بوده و هم آموزنده « از این نکته نباید غافل بود که ما هنوزمردمان اجتماعی بصورت کامل نیستیم ودر یك دعوت دوسوم از مدعوین‌حاضر نمی‌شوند یا دیر میآیند ولی ما توانسته‌ایم که مفهوم این شعررا که در «درس معلم اربود زمزمه محبتی جمعه بمکتب آورد طفل گریز پای را » تحقق بخشیم . البته معلمان ما و دانش آموزان‌مانه آنان بهم و به دانش آموزان جمعه ها آنرا به گردش علمی روانه میکرد .

در پایان ناطق به سخنان خود چنین ادامه داد که :

ما یکه تاز نیستیم، انتقاد پذیرو انعطاف پذیریم ما بخواسته‌های‌شما و انتقادات‌شماتوجه می کنیم‌وهمین انتقادات است که ما را زودتر بسوی هدف‌سوق میدهد. ماراهنمائی شما را طالبیم و میدانیم و شمانیز بدانید که بدون همکاری‌شماو ما کارها بخوبی پیشرفت نخواهد کرد

پس از خاتمه سخنان خانم دکتر جلالی حاضرین به تماشای کار های هنری دانش آموزان پرداختند و آنگاه برنامه جشن آغاز گردید و طی آن هنرمندان دبیرستان‌هنر خود را عرضه داشتند .

این برنامه در ساعت ۸و نیم خاتمه پذیرفت .

۱-۲۵۵۸۲

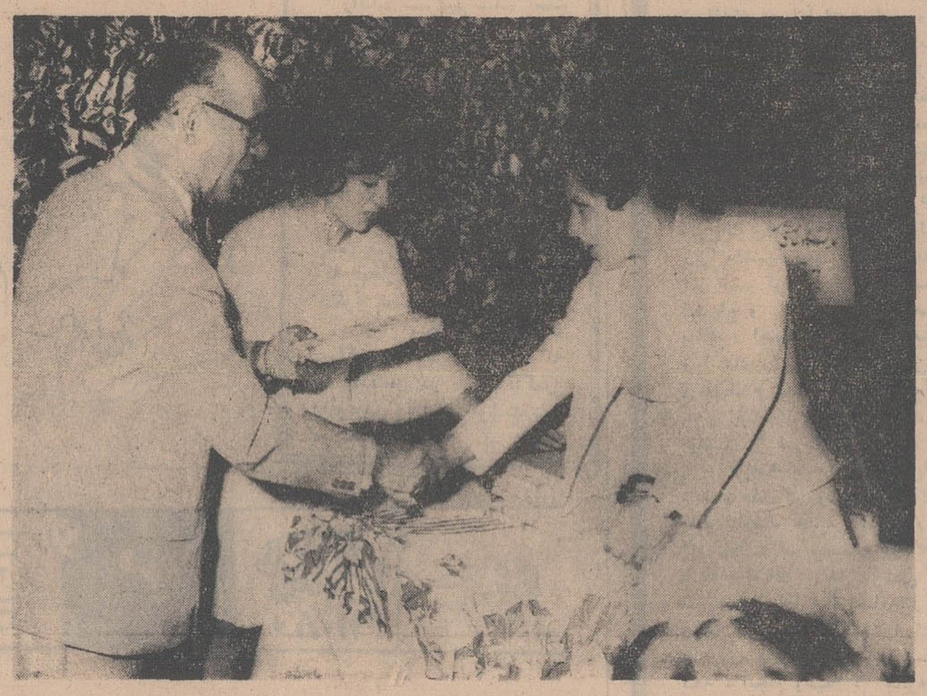

ماهی کنار

بزودی بار و رستوران تابستانی

وحوض ماهی قزل آلا در گچسر

افتتاح خواهد شد

هتل گچسر

آگهی تشکیل مجمع عمومی عادی سالیانه شرکت‌سهامی ماشین سازی ایران، منعقده در تاریخ ۳۰ر۴ر۱۳۴۸

مجمع عمومی عادی سالیانه شرکت سهامی ماشین سازی‌ایران برابر مقررات اساسنامه در تاریخ روز دوشنبه ۳۰ر۴ر۴۸ ساعت ۵ بعداز ظهر در محل شرکت واقع در جاده دماوند تهران‌پارس، جنب خیابان مینو تشکیل خواهد شد . از صاحبان محترم‌سهام که دارای حداقل پنج سهم باشند، خواهشمند است‌شخصا و یا با معرفی نماینده بطور کتبی در مجمع عمومی حضوربهمرسانند.

دستور جلسه مجمع بشرح زیر تعیین میشود :

۱- استماع گزارش مدیر و بازرس شرکت .

۲- ملاحظه گزارش هیئت مدیره و بازرسان قانونی‌وهمچنین ملاحظه ترازنامه و صورتحساب سودو زیان دوره مالی ۱۳۴۷ شرکت سهامی لوله و ماشین‌سازی ایران مصوبه در مجمع عمومی عادی‌سالیانه شرکت مزبور ، بر طبق ماده ۶۰ اساسنامه این شرکت .

۳- ملاحظه نحوه تقسیم و پرداخت سود سهمی این شرکت، بر طبق مصوبه مجمع عمومی عادی سالیانه شرکت سهامی لوله و ماشین سازی ایران .

۴- تمدید مدت ماموریت بازرس قانونی شرکت « منتخبه در مجمع عمومی عادی فوق‌العاده مورخ ۲۸ر۹ر۴۸ » از این تاریخ بمدت یکسال .

مدیر شرکت سهامی ماشین سازی ایران مهندس‌داودرجبی

آ-۲۵۶۸۴

کلاسهای آزاد تابستانی دانشکده هنرهای تزئینی

تعلیم طراحی - کروکی حجم شناسی وتقویتی

چهارراه پهلوی شاهرضا - بالاتر از بانک تهران - کوچه هوشنگی پلاک ۵۳ تلفن ۴۴۴۰۹

کلاسهای تقویتی رایگان در :

کودکستان ودبستان نسل نو

خیابان محمدرضاشاه کوچه حافظ تلفن ۶۲۶۵۵۹

اطلاعیه مکتب نوبخت

چون برای اتخاذ بهترین روش آموزش و پرورش هریك از عزیزان از کلیه نوآموزان وسیله تنها مرجع ذیصلاح موسسه ملی‌روانشناسی تست کامل روانی بعمل می‌آید و این تست حداقل یکماه ونیم فرصت لازم دارد و مکتب فقط عزیزانی را میپذیرد که تست شده باشندلذا کلیه دوستانی که مایلند درسال تحصیلی ۴۸-۴۹ در مکتب تحصیل نمایند باید تاآخر تیرماه اقدام به‌ثبت‌نام فرمایند.

دفتر مکتب از اول تاآخر تیرماه برای ثبت‌نام بین ساعات ۸-۱۳ بازاست. **هوشنگ محمودی - شهناز نوبخت**

دبیرستان شماره ۱ پسران یکان سپیده گیتی

با کلاسهای ۲۵ نفری

برای دروس تقویتی و تجدیدی و کلاسهای دبیرستان صبح و عصر ثبت نام مینماید .

تخت جمشید روبروی هتل سینا

پلاك ۶۱ تلفن ۴۴۸۱۱

کودکستان و دبستان

فرهنگ شفا

برنامه باشگاه تابستانی خود رابشرح زیراعلام میدارد

کلاسهای تقویتی و انگلیسی

تعلیم شنا دراستخر اختصاصی کودکان

عباس آباد- خیابان پارك کوچه ۲۳ تلفن ۶۲۸۳۲۲

سازمان مشاورین امور فرهنگی

نیازمندیهای موسسات فرهنگی و خانواده‌ها را از لحاظ دبیر وآموزگار برای کلیه دروس وزبانهای خارجی تامین مینماید .

لاله‌زارنو چهارراه مهنا ساختمان البرز طبقه اول

تلفن ۳۳۱۸۶۹ آ-۲۵۵۳۸

دبیرستان حاتم

برای دوره اول وچهارم‌ریاضی- طبیعی ثبت‌نام‌مینماید

نادرشاه جنب پمپ بنزین آ-۲۵۵۳۶

کودك پادخصوصی تعلیم میدهد

کودك پاد علم جدیدیست که احتیاج به استعداد های نهفته ندارد زیرا قادراست مشاعر همه کودکان راپرورش داده از آنها نابغه بسازد تا حدیکه میتوانندبسن‌شش‌سالگی در امتحانات متفرقه ششم ابتدائی شرکت کنند و نمرات ممتاز بگیرند بعلاوه بازبانهای انگلیسی - روسی - فرانسه و با اکثری از هنرها وفن ها منجمله موسیقی و مکانیك اتومبیل آشنا میشوندداطلاعات عمومی‌این‌کودکان باشاگردان بالاتر ازکلاس ششم برابری‌میکند کودك‌پاد هر دو روز فقط ده دقیقه بدون هیچگونه‌تحمیل وفشار تعلیم میدهد و بقیه‌را اطفال ببازی ، تفریح و استراحت میگذرانندکودکان‌کودك‌پاد همه بانشاط - باعقل باعلم و از سلامت کامل برخوردار خواهندبود .

کودکان نمونه کودك پاد معرف این حقیقتند شما هم میتوانید کودکان خود را نابغه سازید . تلفن ۶۲۷۲۴۲

دبیرستان دخترانه - دبستان - کودکستان

فردوس برین

باهمکاری مربیان ایرانی وخارجی برای سال‌تحصیلی ودوره تابستانی ثبت نام مینماید وسیله‌رفت‌وآمدمهیااست.

آدرس- جاده پهلوی کاوسیه بهرون تلفن ۶۲۵۸۵۴

گروه‌فرهنگی مهر کیش

برای سال تحصیلی جاری از دانش‌آموزان دوره اول ورشته‌های (طبیعی - ریاضی - ادبی) دوره دوم ثبت‌نام مینماید .

ضمنا **آموزشگاه رضی** دایر گردید و برای کلاسهای (متفرقه تجدیدی - تك‌درس - تقویتی) ثبت‌نام مینماید .

سه‌راه امین‌حضور تلفن ۳۵۲۷۵۷

دبیرستان پرورش

(دختران)

برای دوره اول‌ودوم دبیرستان(رشته طبیعی‌وریاضی) ثبت‌نام مینماید .

جاده قدیم شمیران - سیدخندان- مقابل‌بانك‌صادرات

آ-۲۵۵۳۲

کودك امروز

روزهای دوشنبه وچهارشنبه نام نویسی مینماید

کودکستان - کلاس مقدماتی - دبستان

سید خندان تلفن ۷۷۰۱۹۳ آ-۲۵۵۸

هنرستان صنعتی کارآموز

برای سال تحصیلی ۴۹ -۴۸ از بین دارندگان کارنامه دوم و سوم متوسطه هنرجو می پذیرد .

داوطلبان برای ثبت‌نام و کسب اطلاعات بیشتر می‌توانند روزهای دوشنبه و چهارشنبه بدفتر هنرستان واقع در نارمك خیابان سمنگان مراجعه نمایند .

تلفن ۷۹۳۹۱۰ آ-۱۰۹۵۳

مدارس ایران فردا

بدینوسیله شروع نام‌نویسی اول ابتدائی و اول دبیرستان و کلاسهای تابستانی - استخر شنا را به اطلاع اولیاء محترم دانش آموزان میرساند تلفن ۷۵۶۰۱۰ و ۷۵۶۸۲۲

گروه‌فرهنگی دکتراقبال

دبیرستان پسرانه شماره ۱

برای سال تحصیلی ۴۹- ۴۸ تعدادی دانش آموزبرای دوره اول وچهارم و پنجم ریاضی وطبیعی می پذیرد .

میدان ۲۵ شهریور کوچه بختیار تلفن ۷۶۰۸۲۶

آ-۲۵۶۶۸

اطلاعیه

مکتب پارس

متاسفانه دبستان مکتب پارس محلی برای پذیرش دانش آموز جدید ندارد

فقط برای کلاس اول تا ۱۰ تیر ثبت‌نام‌میکند

پهلوی بزرگمهر شماره ۱۰۰

تلفن ۴۲۴۱۴ - ۶۱۳۱۰۱

آ-۲۵۶۷۶

قابل توجه اولیاء خردسالان داوطلب تحصیل زبان انگلیسی

این جانب مرتضی زندی تابستان سال گذشته طفل خودرا درکلاس **خردسالان موسسه زبانهای خارجی** - ساختمان آلومینیوم . طبقه پنجم بتحصیل گماردم . طی سه ماه چنان مایه گرفت وپیشرفت نمودکه در تمام سال در دبیرستان البرز در زبان انگلیسی دانشجوی **ممتاز شناخته** شد . لذا به عموم هموطنان عزیز توصیه میکنم که از این **دستگاه فرهنگی آبرومند و مجهز** که دارای استادان‌ایرانی و خارجی تحصیلکرده وباسابقه میباشند استفاده نمایند.

آ-۲۵۲۳۴ **مرتضی زندی**

اطلاعیه موسسه فرهنگی ایران جهانبانی

دفتر دبستان و دبیرستان و کودکستان‌ایران‌شماره یك باستثناء روز های پنجشنبه و جمعه همه روزه صبحها برای نام نویسی باز است .

نشانی- خیابان مولوی ، دبیرستان ایران تلفن ۲۶۲۱۵

دبیرستان مهندخت

برای سال تحصیلی ۴۹ -۴۸ و کلاسهای تقویتی و تجدیدی از پنجم تیرماه همه روزه ثبت نام میکند .

نشانی : خیابان تخت جمشید روبروی سفارت آمریکا تلفن ۷۶۱۰۷۹

آ-۲۵۵۲۸

دانشگاه تهران - دانشکده بهداشت

آگهی پذیرش دانشجو در دوره‌های فوق لیسانس وپس از دکتری گروه پزشکی

آگهی پذیرش دانشجو در دوره های فوق لیسانس و پس از دکتری گروه پزشکی

دانشکده بهداشت برای سال تحصیلی ۴۹-۱۳۴۸ جهت دوره های مختلف زیر باتوجه به اصول کلی دوره های مربوط.دانشجو می پذیرد

الف- دوره فوق لیسانس علوم بهداشتی M.S.P.H. درشته‌های:

۱- اداره امور بیمارستانها -برای دارندگان درجه لیسانس‌ویا بالاتر در رشته های :

علوم اداری و مدیریت بازرگانی .اقتصاد .حسابداری . علوم اجتماعی . روانشناسی . علوم‌تربیتی. زیست‌شناسی. علوم‌بهداشتی و دارندگان درجه دکتری پزشکی . دندانپزشکی‌و داروسازی.

۲- مهندسی بهسازی - برای دارندگان درجه لیسانس و یا بالاتر در رشته های :

ریاضی .فیزیك. شیمی. زمین شناسی . دفع آفات . آبیاری و آبادانی . علوم مهندسی و فنی « شیمی. رامو ساختمان .معدن»و علوم بهداشتی« بهسازی محیط»

۳-آموزش بهداشت - برای دارندگان درجه لیسانس و یا بالاتر در رشته های مختلف :

علوم تربیتی . روانشناسی . علوم اجتماعی . علوم .کشاورزی. حقوق . علوم بهداشتی و دارندگان درجه دکتری در پزشکی . دندانپزشکی . دامپزشکی . داروسازی .

۴- تغذیه - برای دارندگان درجه لیسانس و یا بالاتر در رشته های :

شیمی .صنایع کشاورزی. دامپروری. تغذیه و سایر رشته های علوم بهداشتی و دارندگان درجه دکتری پزشکی . دامپزشکی‌و دارو سازی .

۵- حشره شناسی پزشکی و مبارزه با ناقلین - برای دارندگان درجه لیسانس و یا بالاتر در رشته های:

زیست شناسی. کشاورزی عمومی . دفع آفات و دارندگان‌درجه دکتری‌پزشکی. دامپزشکی . داروسازی

ب- دوره فوق لیسانس بهداشت عمومی « ماستر بهداشت عمومی M.P.H در رشته های :

۱- مدیریت امور بهداشتی. برای دارندگان درجه دکتری‌پزشکی و دندانپزشکی

۲- اپیدمیولوژی .برای دارندگان درجه دکتری . پزشکی و دامپزشکی.

۳- پاتوبیولوژی .برای دارندگان‌درجه‌دکتری‌پزشکی. دامپزشکی. ودارو سازی .

۴- بهداشت حرفه‌ای . برای دارندگان درجه دکتری پزشکی

۵- بهداشت مادر و کودك . برای دارندگان درجه دکتری‌پزشکی.

۶- حرکات جمعیت و بهداشت خانواده . برای دارندگان درجه دکتری پزشکی یا درجه فوق لیسانس درعلوم اجتماعی

۷- بهداشت دامپزشکی . برای دارندگان درجه‌دکتری‌دامپزشکی

۸- بهداشت محیط - برای دارندگان درجه دکتری پزشکی. دامپزشکی و دارو سازی .

۹- آمار حیاتی برای دارندگان درجه دکتری پزشکی.دامپزشکی. و دارو سازی

داشتن حداقل دو سال تجربه در رشته های مربوطه یا پایان خدمت در سپاه بهداشت برای شرکت در رشته های مذکور ضروری است .

ج- دوره تخصص در بهداشت برای رشته های:

۱- مدیریت امور بهداشتی

۲- اپیدمیولوژی

۳- پاتوبیولوژی

۴- آمار حیاتی

۵- بهداشت محیط

داوطلبان این دوره ها بایستی واجد شرایط در دوره ماستر بهداشت عمومی مربوط باشند و یا درجه ماستر بهداشت‌عمومی یا معادل آنرا کسب کرده باشند .

تذکرات :

۱- کلیه برنامه های آموزشی فوق بصورت تمام وقت صبح‌و بعداز ظهر اجرا میگردد.

۲- داوطلبان میبایست به یکی از زبانهای انگلیسی یافرانسه آشنائی کافی‌داشته باشند.

۳- داوطلبان میبایست خدمت نظام وظیفه را انجام داده و یا معافی دائم داشته باشند.

۴- کارمندان دولت طبق مقررات و بامعرفی سازمان‌های‌متبوعه خود بشرط پذیرش درمسابقه ومصاحبه ورودی میتوانند دربرنامه های آموزشی مربوطه شرکت نمایند.

۵- داوطلبان میتوانند همه روزه از تاریخ‌نشر این‌آگهی تاآخر وقت اداری روز پنجشنبه بیست‌و سوم مردادماه ۴۸ برای کسب اطلاعات بیشتر در باره شرایط پذیرش در دروه های‌فوق لیسانس وثبت نام‌به اداره دبیرخانه‌دانشکده بهداشت‌دانشگاه‌تهران‌مراجعه نمایند ویا بادبیرخانه بوسیله صندوق پستی شماره ۱۳۱۰ تهران مکاتبه و پرسشنامه مخصوصی راکه اداره دبیرخانه دراختیار داوطلبان خواهد گذاشت تکمیل نمایند.

۶- مسابقه و مصاحبه ورودی از تاریخ شنبه اول لغایت‌پنجشنبه ششم شهریور ماه طبق برنامه هائی که در دانشکده آگهی‌می شود در دانشکده بهداشت انجام خواهد گردید .م‌الف ۳۷۲۱

سرپرست دانشکده بهداشت - دکتر شمس‌الدین مفیدی

۱-۲ آ-۲۵۵۹۲

آگهی استخدام

۱- ژاندارمری کل بمنظور تکمیل کادر گروهبانی « قضائی، مخابرات ، رانندگی » تعدادی داوطلب واجد شرائط زیرین‌را در سال جاری برای طی دوره آموزشگاه های‌گروهبانی استخدام مینماید

۱- تابعیت ایران .

۲- متدین بیکی از ادیان رسمی کشور .

۳- دارا بودن حداقل گواهینامه قبولی سوم متوسطه«داوطلبین که دارای مدارك بالاتری باشند و همچنین اولاد افسران و درجه داران در صورت تساوی شرایط حق تقدم خواهند داشت » .

۴- سن ۱۸ سال تمام و ۲۵ سال تمام .

۵- قد حداقل از ۱۶۰ سانتیمتر کمتر نباشد .

۶- صحت مزاج و تناسب اندام بر طبق گواهی اداره بهداری ژاندارمری کل .

۷- نداشتن پیشینه بد .

۸- سپردن ضامن معتبر .

۹- داوطلبین باید متعهد گردند در هرکجای کشور که ژاندارمری کل صلاح دانست خدمت مقرره خودرا انجام دهند. ضمنا فاقد عیال و اولاد باشند و در مدت تحصیل ازدواج‌ننمایند.

۱۰- دانش آموزان در دوره آموزشگاه شبانه روزی بوده و کلیه هزینه تحصیلی آنان از قبیل خوراك، پوشاك ، مسکن ، لوازم آموزش بعهده ژاندارمری کل‌کشور خواهد بود.

۱۱- بدانش آموزان تا پایان دوره آموزشگاه ماهیانه مبلغ یکهزار و دویست و پنجاه ریال حقوق پرداخت خواهد شد.

۱۲- داوطلبان پس از طی دوره آموزشگاه مربوطه «یکسال» و موفقیت در آزمایشات بدرجه گروهبان دومی مفتخر و ترفیعات بعدی آنان تابع قانون استخدام نیرو های مسلح شاهنشاهی خواهد بود

۱۳- داوطلبین شهرستان‌ها جهت استخدام به نواحی ژاندارمری محل‌مراجعه نمایند .

۱۴- در صورتی که تعداد داوطلبین بیش از مورد نیاز باشد انتخاب دانش آموز برای طی دوره آموزشگاه از طریق آزمایش ورودی بعمل خواهد آمد .

۱۵- داوطلبین میتوانند حداکثر تایکم مهرماه ۱۳۴۸باستثناء ایام تعطیلی همه روزه فقط با در دست داشتن عین مدارك‌تحصیلی و ۷ برك رونوشت شناسنامه و ۱۶ قطعه عکس غیر فوری جهت ثبت نام به مرکز فرهنگی ژاندارمری و هنك ۴ ژاندارمری‌احتیاط واقع در خیابان شاهپور مراجعه نمایند م‌الف ۲۷۲۰

ژاندارمری کل کشور

۱-۳ آ-۲۵۵۸۶

آگهی شماره ۱۱۹ قبول درخواست انشعاب آب تصفیه شده

سازمان آب منطقه‌ای تهران از ساکنان ومالکان‌واقع‌در محدوده زیر :

شمالا:

الف : برجنوبی خیابان دامپزشکی بین مسیل (قسمتی از حد غربی نقشه مصوب‌تهران) و کوچه ۸متری رضائی

ب: برغربی کوچه ۸متری رضائی بین خیابان‌دامپزشکی و کوچه ۳متری

ج: بر جنوبی کوچه ۳ متری بین کوچه رضائی و جاده نظامی

شرقا :

الف : بر غربی جاده نظامی بین کوچه ۳متری و خیابان اشرف‌پهلوی

ب: بر جنوبی خیابان اشرف پهلوی بین جاده نظامی و کوچه حسین قربانی

ج: بر غربی کوچه‌حسین قربانی بین خیابان اشرف پهلوی ورودخانه (نهر فیروزآباد)

جنوبا:

برشمالی رودخانه (نهر فیروزآباد) بین کوچه حسین قربانی و مسیل (قسمتی از حد غربی نقشه مصوب شهر تهران)

غربا :

برشرقی مسیل (قسمتی از حد غربی نقشه مصوب شهر تهران)بین نهر فیروزآباد وخیابان دامپزشکی طبق نقشه‌های موجود در امور بهره‌برداری شبکه وانشعاب سازمان درخواست انشعاب آب‌تصفیه شده میپذیرد متقاضیان میتوانند در صورت تمایل باتوجه بنکات زیر و رعایت مقررات درخواست انشعاب آب نمایند.

۱- ودیعه برای‌هر متر مربع مساحت مستغل تادوهزار متر مربع از قرار متر مربعی ۱۲۵ ریال دریافت میشود.

۲- در صورتیکه تعداد متقاضیان بحدکافی برسد مدت انجام‌کارهای ساختمانی ولوله‌گذاری ۲۴ماه از تاریخ تصفیه حساب ودیعه وهزینه انشعاب پیش‌بینی میشود.

۳- مدت قبول درخواست انشعاب از تاریخ ۴۸/۴/۱ تاآخر وقت اداری‌روز ۴۸/۴/۳۱تعیین میشود.

بنابر این مالکان و ساکنان محترم محدوده فوق‌الذکر میتوانند برای تسلیم برك‌اعلام تمایل‌وانجام تشریفات وپرداختهای‌لازم‌به‌امور بهره‌برداری شبکه وانشعاب این سازمان واقع در خیابان آریامهر نبش شمال غربی‌سازمان آب منطقه‌ای تهران مراجعه نمایند.

بدیهی است درخواست کنندگانیکه بعد از فرصت مقررمراجعه نمایند از تسهیلات وحق اولویت متقاضیانیکه در مهلت مذکورمراجعه کرده‌اند بهره‌مند نخواهند شد.

۴- اگر تعداد متقاضیان بحدکافی نرسد سازمان مراتب‌رابمشترکان اطلاع خواهد داد تا در صورت تمایل وجوه پرداختی را مسترد دارند.

سازمان آب منطقه‌ای تهران

۱-۲ آ-۲۵۶۴۲

ورق شیروانی پلاسکوکار

سقفی مدرن - محکم - زیبا - روشن برای جایگاه بنزین پارکینگ عمومی

گاراژ کارخانجات گلخانه - آلاچیق پلاژ بنگاههای عمومی بازار

درچهار رنگ متنوع

مرکزپخش : تهران بازار فروشگاه مرکزی پلاسکوکار تلفن ۲۲۲۱۰ - ۲۲۵۱۹

مراکزفروش تهران وشهرستانها فروشگاه های پلاسکوکار

بنگاه حمایت مادران و نوزادان
آموزشگاه بهیاری فرح

آگهی قبول دانش آموز

بنگاه حمایت مادران و نوزادان برای تامین پرستاران مورد احتیاج قسمت های مختلف خود و کمک به پیشرفت برنامه های بهداشتی و درمانی کشور عده‌ای دوشیزه داوطلب برای دوره سیزدهم آموزشگاه بهیاری فرح با شرایط زیر میپذیرد.
۱- مدرك تحصیلی: حداقل گواهی نامه سه ساله‌اول متوسطه
۲- معدل کل نمرات امتحانی کمتر از ۱۲نباشد
۳- حداقل قد، صدو شصت سانتی متر
٤- سن بین ۱٦ تا ۲۰ سال
٥- آشنائی بیکی اززبان های خارجی «انگلیسی «فرانسه»
٦- رضایت‌نامه از دبیرستانی که د رآن تحصیل میکرده‌اند.
۷- رضایت نامه از اولیاء خود مبنی بر موافقت تحصیل رشته بهیاری در مدرسه شبانه روزی،
۸- تعهد رسمی با معرفی ضامن معتبر برای ٤سال خدمت در قسمت های مختلف بنگاه درتهران وشهرستانها.
آموزشگاه شبانه روزی است و دوره تحصیلی آن ۲ سال‌و کلیه هزینه های مربوطه بابنگاه حمایت مادران است بهریك‌از دانش آموران در دوره تحصیلی کمك هزینه نقدی نیز پرداخت خواهد شد.
داوطلبان میتوانند از تاریخ‌نشر این آگهی تاآخر وقت اداری روز ۳۰ مرداد ماه سال جاری همه روزغیر ازروز های تعطیل از ساعت ۸تا۱۲ بادر دست داشتن اصل شناسنامه و گواهی‌نامه سه ساله اول متوسطه یاکارنامه قبولی و دو قطعه عکس٤×٦ بدفتر آموزشگاه بهیاری فرح واقع در خیابان امیرآبادشمالی خیابان جمشیدیه برای ثبت نام مراجعه نمایند.
تعداد دانش آموزان مورد احتیاج از طریق مسابقه ورودی«علمی و اطلاعات عمومی» و مصاحبه حضوری و معاینه پزشکی انتخاب میشوند، امتحان ورودی روز دوم شهریور ماه سال جاری ساعت پنج بعداز ظهر در محل آموزشگاه بعمل خواهد آمد.
بنگاه حمایت مادران و نوزادان

جمعه صبح تاعصر

روز خوشی را باخانواده خود در
استخر خانوادگی اخگر

بگذرانید
سرسره آبی مارپیچی - دایو وترامپ - تونل آبی ناب - پینك پنك و سایر وسائل تفریح
امیرآباد شمالی - محل دبیرستان اخگر
شماره ۱۱٦ تلفن ٤۱۳٦۲

آگهی تشکیل مجمع عمومی

از سهامداران شرکت سهامی جوراب دعوت میشود درجلسه عمومی عادی سالیانه که در تاریخ شنبه ۲۱ تیرماه ۱۳٤۸ ساعت ٦ بعداز ظهر در دفتر کارخانه واقع در بریانك تشکیل خواهد شد حضور بهمرسانند.
دستور جلسه:
۱- گزارش سالیانه هیئت مدیره و بازرسین شرکت.
۲- تصویب ترازنامه سال ۱۳٤۷
۳- شور در امور جاری شرکت.
از دارندگان سهام تقاضا میشود برای اخذ ورقه ورودیه با رعایت ماده ۲۲ اساسنامه بدفتر کارخانه مراجعه نمایند.
هیئت مدیره شرکت سهامی جوراب

تجدید آگهی مناقصه
شماره ۲۰۲۸۹ - تاریخ ۴۸ر۳ر۳۱

اداره سررشته‌داری ژاندارمری جهت مصرف هفت قلم اجناس مشروحه زیر را

ردیف	نوع	میزان‌جنس
۱-	دوخت کلاه کاسکت زمستانی‌فرمی	۳۰۰۰۰طاقه
۲-	دوخت کلاه کاسکت زمستانی طوسی	۵۰۰طاقه
۳-	دوخت کلاه خدمت تابستانی	۲۸۷۰۰ طاقه
٤-	دوخت کلاه خدمت زمستانی	۲۸۷۰۰ طاقه
٥-	دوخت کلاه گماشته زمستانی	۵۰۰طاقه
٦-	دوخت کلاه گماشته تابستانی	۵۰۰ طاقه
۷-	دوخت کلاه کار فرمی	٦٤۰۰۰ طاقه

از طریق مناقصه خریداری مینماید.
پیشنهاد دهندگان میتوانند با مراجعه به شعبه خرید اداره سررشته‌داری ژاندارمری کل‌کشور و ملاحظه نمونه و مشخصات اجناس و دریافت برك شرایط و مشخصات معامله پیشنهاد خود را طبق مفاد مندرج در شرایط معامله تنظیم و تاساعت ۹صبح روز ۴۸ر٤ر۲۳ به دفتر کل ژاندارمری واقع در ستاد ژاندارمری میدان ۲٤ اسفند تسلیم نمایند. م‌الف ۲۷۸
سررشته‌داری ژاندارمری کل‌کشور
آ-۲۵۳۳۸ ۱-۲

آگهی مناقصه شماره ۴۸ر۱۳۹

راه‌آهن دولتی ایران حمل ۳۵۰۰ تن سیمان مخصوص تیپ دو از کارخانه سیمان تهران واقع در غنی‌آبادری بکارخانه تراورس سازی بتونی‌کرج از طریق مناقصه واگذار مینماید.
داوطلبین شرکت در مناقصه میتوانند در ساعات اداری‌جهت دریافت اسناد مناقصه باداره کارپردازی مراجعه فرمایند.
شرکت کنندگان در مناقصه باید مبلغ ۲۰۰۰۰ ریال اسناد خزانه بعنوان سپرده شرکت در مناقصه از اداره اسناد خزانه وزارت دارائی یا بانك های عامل خریداری و بصندوق راه‌آهن پرداخت و رسید آنرا بضمیمه پیشنهاد خود تا ساعت ۹صبح روز ۴۸ر٤ر۲۱درصندوق پیشنهادها واقع‌دراداره کارپردازی‌بیاندازند.
پیشنهاد های واصله ساعت ده روز مزبور باز و قرائت خواهد شد. حضور پیشنهاد دهندگان یا نمایندگان مجاز آنها در جلسه مناقصه آزاد است و راه‌آهن در رد و یا قبول هریك یا تمام پیشنهاد ها مادامی که قرارداد مبادله نشده است مختار می باشد. به پیشنهاد فاقد سپرده و مشروط و مبهم‌و پیشنهادی که بعداز موعد مقرر برسد ترتیب‌اثر داده نخواهد شد. سپرده برنده اول و نفر دوم مناقصه نگهداری و در صورت استنکاف از انجام معامله بدون هیچگونه تشریفات بنفع راه‌آهن ضبط خواهد شد و مالیات متعلقه و هرگونه عوارض دیگر بعهده برنده مناقصه می باشد. راه‌آهن می تواند صدی بیست‌وپنج از میزان معامله را کسر یا اضافه نماید. م‌الف ۳۵۰٦
راه آهن دولتی ایران

آگهی مناقصه

اداره ساختمان بانك ملی ایران تهیه و نصب دستگاه های تهویه مطبوع ساختمان جدید شعبه سمنان واقع در شهرستان سمنان را طبق شرایط و مشخصات مربوطه واز طریق مناقصه بشرکت هائی که واجد صلاحیت کامل فنی و مالی باشند واگذار می نماید..
داوطلبان شرکت دراین مناقصه میتوانند تاتاریخ۴۸ر٥ر۱۱ بدفتر اداره ساختمان این بانك واقع در خیابان سعدی ساختمان بانك ملی مراجعه و با پرداخت مبلغ ۲ر۰۰۰ ریال‌دفترچه‌مشخصات دستگاه ها و اسناد و مدارك مناقصه را دریافت نمایند.
شرکت کنندگان در مناقصه باید مبلغ ۲۲۰ر۰۰۰ ریال‌اسناد خزانه و یا رسید اسناد خزانه که نزدیکی از شعب بانك ملی ایران تودیع شده باشد بعنوان سپرده ضمیمه پیشنهاد لاك‌ومهر شده خود نموده و تا اخر وقت اداری روز ۴۸ر٥ر۱۱ در مقابل رسید بدفتر اداره ساختمان تسلیم نمایند.
پیشنهادات واصله در ساعت ۹ روز ۴۸ر٥ر۱۲ در محل اداره ساختمان این بانك بازو قرائت خواهد شد.
حضور پیشنهاد دهندگان در جلسه مناقصه آزاد و بانك درردیا قبول یك یاکلیه پیشنهادات مختار است.
به پیشنهادات رسیده از لحاظ تطبیق با مشخصات بانك رسیدگی خواهد شد و فقط پیشنهاداتی مورد قبول قرار خواهد گرفت که مشخصات آنها صحیح و باشرایط مناقصه کاملا تطبیق نماید.
مالیات و هزینه نشر آگهی مناقصه بعهده برنده مناقصه خواهد بود. م‌الف ۲٦۰۰
بانك ملی ایران
آ-۲٤۹۹٦ ۱-۳

آگهی مناقصه شماره ۴۸ر۷۱۹

شهربانی کل کشور تعداد هیجده هزار ونهصد (۱۸۹۰۰) جفت کفش سرپائی مردانه ازنوع- (پلاستیکی) رابرابر نمونه موجودیا مشابه آن از طریق مناقصه براساس برك شرایط موجود خریداری مینماید. داوطلبان مایل بشرکت در این مناقصه میتوانند جهت‌دیدن نمونه ودریافت برك شرایط بدائره قراردادهای اداره کارپردازی‌مراجعه نموده پیشنهادات خودرا در پاکت لاك ومهر شده منتهی تاآخر وقت اداری روز ۴۸ر٤ر۲۱ بدائره دبیرخانه اداره مذکور تسلیم ورسید دریافت نمایند - پیشنهادات رسیده درساعت ده صبح روز ۴۸ر٤ر۲۲ در کمیسیون مناقصه الزامی است و در صورت عدم حضور کمیسیون برابر مقررات تصمیم مقتضی اتخاذ خواهد نمودو کمیسیون مزبور در رد یاقبول یك یا کلیه پیشنهادات مختار است. م‌الف ۲۷۱٤
شهربانی کل کشور
۱-۲۵۳۲۰ ۱-۲

آگهی مناقصه شماره ۴۸ر۲۳۹

راه‌آهن دولتی ایران بیست هزار کیلو آهن گرد ۱۲ و ۱٦ میلیمتری مورد نیاز را برطبق مشخصات و شرایط مربوطه از طریق مناقصه تحویل تهران انبار های مرکزی ج راه‌آهن خریداری می نماید.
داوطلبین شرکت در مناقصه میتوانند در ساعات اداری‌جهت دریافت اسناد مناقصه باداره کارپردازی مراجعه فرمایند.
شرکت کنندگان در مناقصه باید مبلغ ۲۰۰۰۰ ریال اسناد خزانه بعنوان سپرده شرکت در مناقصه از اداره اسناد خزانه وزارت دارائی یا بانك های عامل خریداری و بصندوق راه‌آهن پرداخت و رسید آنرا بضمیمه پیشنهاد خود تا ساعت ۹صبح روز ۴۸ر٥ر۲ درصندوق‌پیشنهادها واقع‌دراداره کارپردازی بیاندازند.
پیشنهاد های واصله ساعت ده روز مزبور باز و قرائت خواهد شد. حضور پیشنهاد دهندگان یا نمایندگان مجاز آنها در جلسه مناقصه آزاد است و راه‌آهن در رد و یا قبول هریك یا تمام پیشنهاد ها مادامی که قرارداد مبادله نشده است مختار می باشد. به پیشنهاد فاقد سپرده و مشروط و مبهم‌و پیشنهادی که بعداز موعد مقرر برسد ترتیب‌اثر داده نخواهد شد. سپرده برنده اول و نفر دوم مناقصه نگهداری و در صورت استنکاف از انجام معامله بدون هیچگونه تشریفات بنفع راه‌آهن ضبط خواهد شد و مالیات متعلقه و هرگونه عوارض دیگر بعهده برنده مناقصه می باشد. راه‌آهن می تواند صدی بیست‌وپنج از میزان معامله را کسر یا اضافه نماید. م‌الف ۳۵۰۵
راه آهن دولتی ایران
آ-۲٤۳۵۲ ۱-۲

آگهی مناقصه

۱- اداره کل شیلات استان گیلان تبدیل و تابیدن مقدار چهل «٤۰» تن نخ‌خام یك لای شماره ده «۱۰» موجود در انبار اداره مزبور واقع در بندر پهلوی - غازیان را از طریق مناقصه واگذار مینماید.
۲- داوطلبان شرکت در مناقصه میتوانند برك شرایط و مشخصات را از بازرگانی شیلات استان گیلان در غازیان یا در تهران از دفتر شرکت سهامی شیلات ایران خیابان کاخ شمالی کوچه فتحی کاشی ۱٦٥ دریافت و پیشنهادات خود را بانضمام یك برك شرایط امضاء شده باقید عبارت «قرائت‌شد مورد قبول است» در پاکت لاك‌ومهر شده با ذکر جمله«مربوط به تبدیل و تابیدن چهل «٤۰» تن نخ خام یك‌لا شماره ده«۱۰» حداکثر تاساعت ده «۱۰» صبح روز دو شنبه ۲۳ تیرماه سال جاری بدفتر اداره کل شیلات استان گیلان در غازیان تسلیم و رسید دریافت دارند.
۳- داوطلبان شرکت در مناقصه بایستی مبلغ شصت هزار ریال بعنوان سپرده شرکت در مناقصه اسناد خزانه به صندوق حسابداری شیلات در غازیان و یابصندوق مرکزی در تهران تحویل و رسید مربوطه را ضمیمه پیشنهاد خود نمایند.
٤- برنده مناقصه علاوه بر سپرده موضوع بند ۳ «۱۰درصد» از بهاء کار انجام شده را بعنوان سپرده حسن انجام کار تاتسویه حساب نهائی واخذ گواهی صحت کار از اداره کل شیلات استان گیلان در صندوق حسابداری اداره مزبور تودیع خواهد نمود..
٥- پیشنهادات واصله در ساعت «۱۱» صبح همان روز در اداره بازرگانی و تدارکات اداره کل شیلات استان گیلان با حضور اعضاء کمیسیون مناقصه مورد رسیدگی قرار خواهد گرفت حضور پیشنهاد دهندگان و یا نماینده آنان در جلسه آزاد است.
٦- به پیشنهاد های مبهم ،مشروط ، فاقد سپرده و همچنین به پیشنهاد هائی که بعداز موعد مقرر در آگهی واصل گردد ترتیب اثر داده نخواهد شد.
۷- مالیات و عوارض بانضمام هزینه نشر آگهی بعهده برنده مناقصه خواهد بود
۸- اداره کل شیلات استان گیلان در مورد ردیا قبول یك و یا کلیه پیشنهاد ها مختار است. م‌الف۳۷۰۷
اداره کل شیلات استان گیلان
آ-۲۵۳۵۰ ۱-۲

آگهی دعوت

مجمع عمومی عادی شرکت خدمات عمومی خلیج پارس با مسئولیت محدود در ساعت ۱۰صبح روز یکشنبه ۱۵ تیر ماه ۱۳٤۸ در محل شرکت واقع در خیابان شاهرضا ابتدای کاخ شمالی‌شماره ۳۲ طبقه سوم تشکیل می گردداز آقایان صاحبان‌سهام ویانمایندگان رسمی آنان دعوت‌میشود که درروز و ساعت مذکور در جلسه حضور بهمرسانند.
دستور جلسه:
۱- استماع گزارش مدیرعامل در باره عملیات یکساله شرکت.
۲- تصویب ترازنامه.
۳- شور در خط مشی اتیه شرکت.
مدیر عامل شرکت‌خدمات‌عمومی خلیج پارس

توجه کنید:

هم اکنون بیماری نیازمند خون شماست
ما و شما خبر نمیگیرید، شاید شما هم روزی محتاج خون شوید
مرکز انتقال خون شیر و خورشید سرخ آماده است
با شما خون بدهد و با خون شما از انتحار بیماری دیگران جلوگیری نماید
خیابان ناصرخسرو جنب دارالفنون
تلفن ۳۰٤٤۷٥

به میمنت ایام میلاد مسعود حضرت امام حسن عسکری «ع» شب جمعه از ساعت ۷ تا۱۰ بعداز ظهر مجلس جشن و پذیرائی و بزم شاعران‌در انجمن دانشجویان ایران برقرار است سرافراز فرمائید.
خیابان هدایت - انجمن دانشوران ایران
آ-۱۰۸٥۷

«چیلر» ساخت ایران

برای ایجاد تهویه مطبوع و مصارف صنعتی از ½ ۷ تا ۱۰۰ تن برودت

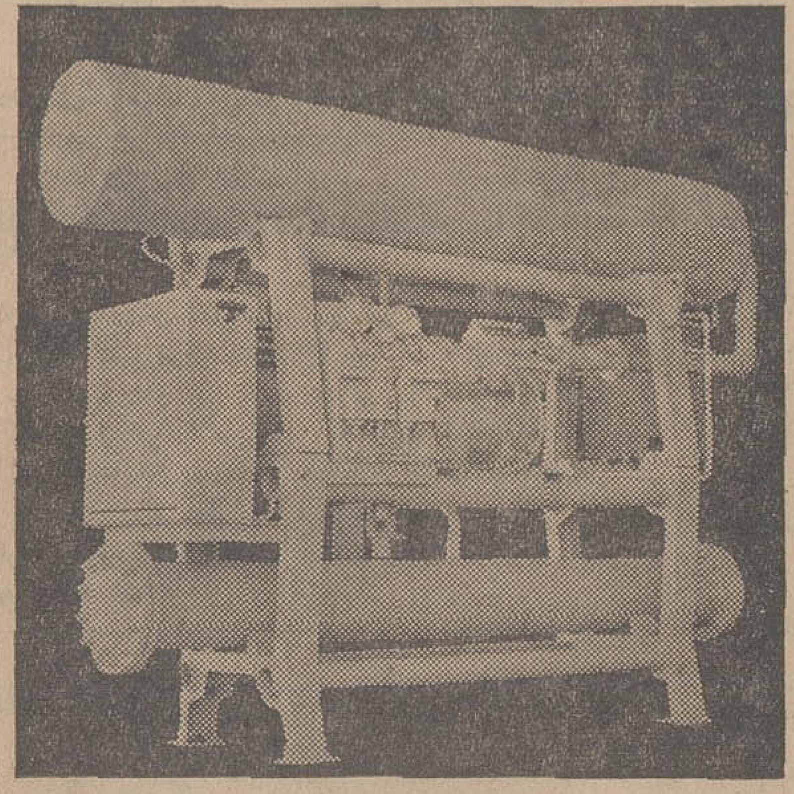

با پنج سال ضمانت
تحویل فوری
شرکت صنعتی سارا ول (بزرگترین سازنده وسایل تهویه مطبوع درخاورمیانه)
ویلا- خیابان دامغان شماره ٦ تلفن: ٤۳۹٥۲ و ٦۱۲۲۲۹

ویلاهای ییلاقی رامشهر
درکنار بزرگترین پارك تفریحات شرق

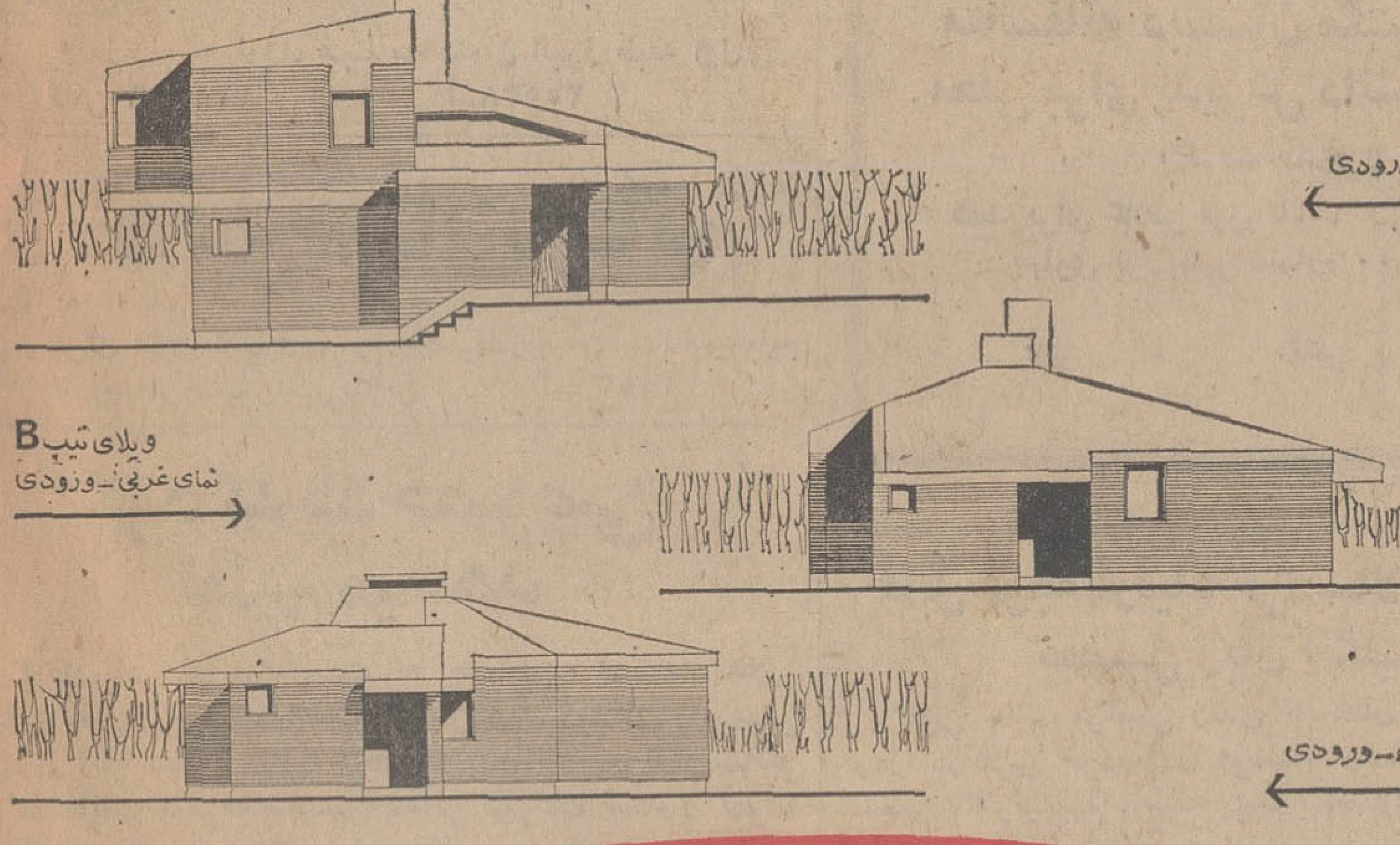

نام و نام خانوادگی .... شغل .....
نشانی کامل .... شهر .....

برای کسب اطلاعات بیشتر به دفتر رامشهر:
خیابان شاه - ساختمان آلومینیوم
مراجعه یاکوپن مقابل راپرکرده
بصندوق پستی ۱۱۳۵ ارسال دارند.

شعبه دفتر رامشهر
کرج- خیابان پهلوی مقابل شهرداری شماره ۳٦۹
آبادان- ساختمان نایت کلاب

جوائز زیر درپایان شهریور ماه بین‌دانش آموزان ممتازی که‌عکس آنها دراین صفحه چاپ شودقرعه کشی خواهد شد: یکدستگاه اتومبیل ۵ دستگاه‌رادیو گرام ۱۰دستگاه گرام ۲۰ دستگاه رادیو ۵ دستگاه دوچرخه ۵۰ عدد خود نویس ممتاز ۳۰ عدد ساعت ۳۰ عددوربین‌عکاسی ۲۰ قواره پارچه تعدادی بورس تحصیلی ضمنا بهر نفر یك‌قطعه نشان یادبودموفقیت تحصیلی نیز بطور رایگان اهدا خواهد شد.

دانش آموزان ممتاز

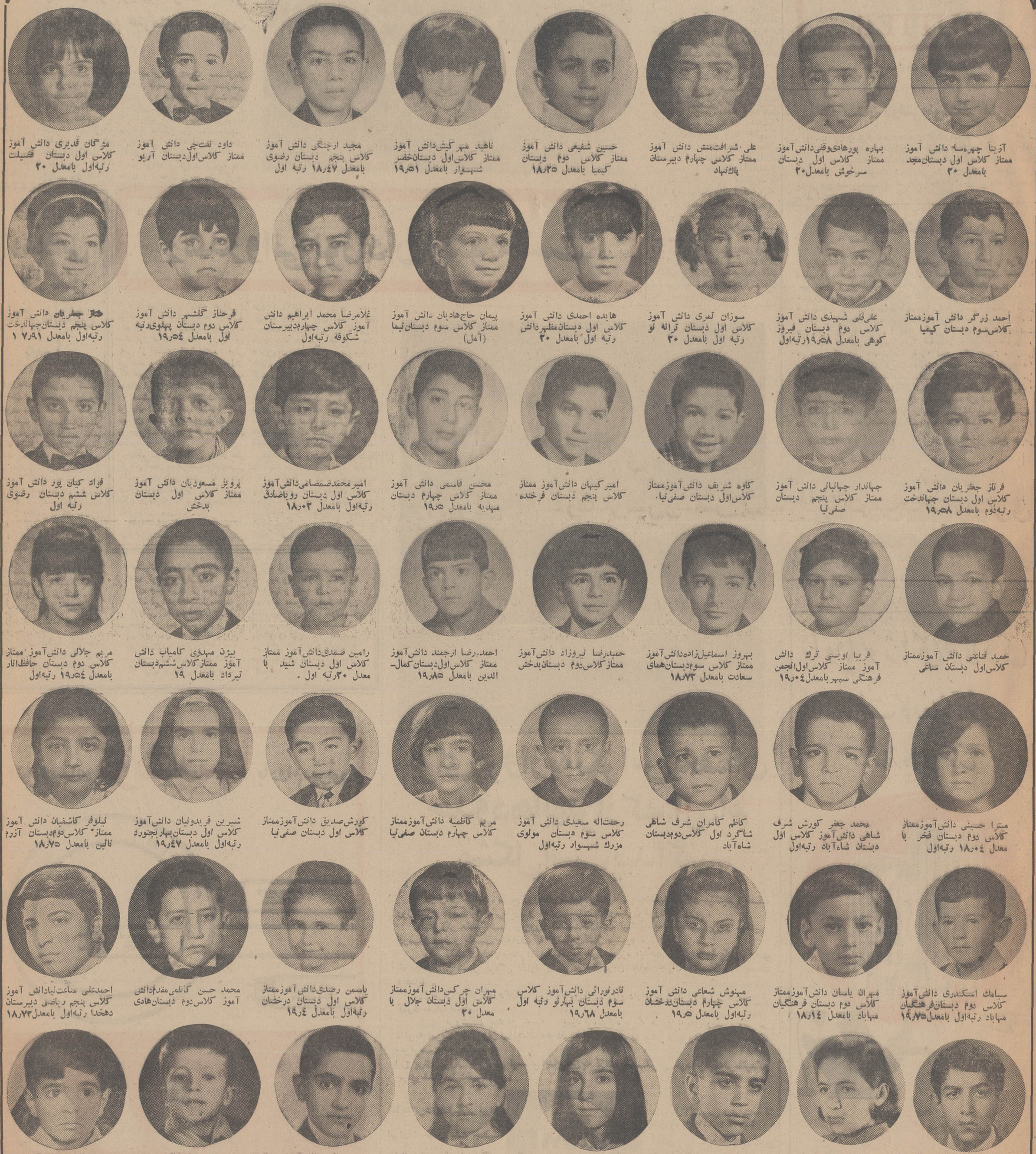

آزیتا چهره‌سا دانش آموز ممتاز کلاس اول دبستان‌مجد بامعدل ۲۰

بهاره پورهادی‌وقفی‌دانش‌آموز ممتاز کلاس اول دبستان سرخوش بامعدل۲۰

علی شرافت‌منش دانش آموز ممتاز کلاسی چهارم دبیرستان پاك‌نهاد

حسین شفیعی دانش آموز ممتاز کلاس دوم دبستان کیمیا بامعدل ۱۸٫۳۵

ناهید مهرکیش‌دانش آموز ممتاز کلاس‌اول دبستان‌خضر شهسوار بامعدل ۱۹٫۵۱

مجید ارچنگی دانش آموز کلاس پنجم دبستان رضوی بامعدل ۱۸٫۴۷ رتبه اول

داود نفت‌چی دانش آموز ممتاز کلاس‌اول‌دبستان آریو

مژگان قدیری دانش آموز کلاس اول دبستان فضیلت رتبه‌اول بامعدل ۲۰

احمد زرگر دانش آموزممتاز کلاس‌سوم دبستان کیمیا

علی‌قلی شهیدی دانش آموز کلاس دوم دبستان فیروز کوهی بامعدل ۱۹٫۵۸رتبه‌اول

سوزان تمری دانش آموز کلاس اول دبستان ترانه نو رتبه اول بامعدل ۲۰

هایده احمدی دانش آموز کلاس اول دبستان‌مظهردانش رتبه اول بامعدل ۲۰

پیمان حاج‌هادیان دانش آموز ممتاز کلاس سوم دبستان‌نیما (آمل)

غلامرضا محمد ابراهیم دانش آموز کلاس چهارم‌دبیرستان شکوفه رتبه‌اول

فرحناز گلشهر دانش آموز کلاس دوم دبستان پهلوی‌رتبه اول بامعدل ۱۹٫۵۴

فرناز جعفریان دانش آموز کلاس پنجم دبستان‌جهاندخت رتبه‌اول بامعدل ۱۷٫۹۱

فرناز جعفریان دانش آموز کلاس اول دبستان جهاندخت رتبه‌دوم بامعدل ۱۹٫۵۸

جهاندار جهانبانی دانش آموز ممتاز کلاس پنجم دبستان صفی‌نیا

کاوه شریف دانش‌آموزممتاز کلاس‌اول دبستان صفی‌نیا.

امیرکیهان دانش‌آموز ممتاز کلاس پنجم دبستان فرخنده

محسن قاسمی دانش آموز ممتاز کلاس چهارم دبستان مهدیه بامعدل ۱۹٫۵۵

امیرمحمدصمصامی‌دانش‌آموز کلاس اول دبستان رویاصادق رتبه‌اول بامعدل ۱۸٫۰۲

پرویز مسعودیان دانش آموز ممتاز کلاس اول دبستان بدخش

فواد کیان پور دانش آموز کلاس ششم دبستان رضوی رتبه اول

حمید قناعتی دانش آموزممتاز کلاس‌اول دبستان ساعی

فریبا اویسی ترك دانش آموز ممتاز کلاس‌اول‌انجمن فرهنگی سپهر بامعدل ۱۹٫۰۴

بهروز اسماعیل‌زاده‌دانش‌آموز ممتاز کلاس سوم‌دبستان‌همای سعادت بامعدل ۱۸٫۷۳

حمیدرضا نیروزاد دانش‌آموز ممتاز کلاس‌دوم دبستان‌بدخش

احمدرضا ارجمند دانش‌آموز ممتاز کلاس‌اول‌دبستان کمال‌الدین بامعدل ۱۹٫۸۵

رامین صمدی‌دانش‌آموز ممتاز کلاس اول دبستان شید با معدل ۲۰رتبه اول .

بیژن مهدوی کامیاب دانش آموز ممتاز کلاس‌ششم‌دبستان تیرداد بامعدل ۱۹

مریم جلالی دانش‌آموز ممتاز کلاس دوم دبستان حافظ‌انار بامعدل ۱۹٫۵۴ رتبه‌اول

مترا حسینی دانش‌آموزممتاز کلاس دوم دبستان فخر با معدل ۱۸٫۰۴ رتبه‌اول

محمد جعفر کورش شرف شاهی دانش‌آموز کلاس اول دبستان شاه‌آباد رتبه‌اول

کاظم کامران شرف شاهی شاگرد اول کلاس‌دوم‌دبستان شاه‌آباد

رحمت‌اله سعیدی دانش آموز کلاس سوم دبستان مولوی مزرك شهسوار رتبه‌اول

مریم کاظمیه دانش‌آموزممتاز کلاس چهارم دبستان صفی‌نیا

کورش‌صدیق دانش‌آموزممتاز کلاس اول دبستان صفی‌نیا

شیرین فریدونیان دانش‌آموز کلاس اول دبستان‌بهار بجنورد رتبه‌اول بامعدل ۱۹٫۴۷

نیلوفر کاشفیان دانش آموز ممتاز کلاس‌دوم‌دبستان آزرم نائین بامعدل ۱۸٫۷۵

سیامك اسکندری دانش‌آموز کلاس دوم دبستان‌فرهنگیان مهاباد رتبه‌اول بامعدل۱۹٫۷۵

مهران یاسان دانش‌آموزممتاز کلاس دوم دبستان فرهنگیان مهاباد بامعدل ۱۸٫۱۴

مهنوش شعاعی دانش آموز کلاس چهارم دبستان‌درخشان رتبه‌اول بامعدل ۱۹٫۵

نادرنورائی دانش‌آموز کلاس سوم دبستان بهارنو رتبه اول بامعدل ۱۹٫۶۸

مهران چرکس‌دانش‌آموزممتاز کلاس اول دبستان جلال با معدل ۲۰

یاسمن رصدی‌دانش‌آموزممتاز کلاس اول دبستان درخشان رتبه‌اول بامعدل ۱۹٫۰۴

محمد حسن کاظمی‌مقدم‌دانش آموز کلاس‌دوم دبستان‌هادی

احمدعلی ساعت‌نیادانش آموز کلاس پنجم ریاضی دبیرستان دهخدا رتبه‌اول بامعدل۱۸٫۷۳

فرخ نوابی دانش آموز ممتاز کلاس دوم دبیرستان مسعود رتبه‌اول بامعدل ۱۸٫۰۵

رویا خانلرخانی دانش آموز ممتاز کلاس ششم دبستان فروردین نوشهر

کورش نیرومند زندی دانش آموز ممتاز کلاس دوم‌دبستان عظیم‌زاده

هلن عیوریان دانش‌آموز ممتاز کلاس ششم دبستان‌شماره یك اتحادنو

ژاکلین تبریکیان دانش‌آموز ممتاز کلاس اول‌دبستان‌شماره یك اتحادنو

مجید ظهیردانش‌آموز ممتاز کلاس ششم دبستان شماره یك اتحادنو بامعدل ۱۹٫۵

سید محمد طباطبائیان دانش آموز ممتاز کلاس‌پنجم‌دبستان علمی جعفری نارمك با معدل ۱۸٫۱۱

محسن قادری دانش‌آموزممتاز کلاس‌اول دبستان علمی‌جعفری نارمك بامعدل ۱۹٫۸۳

زنان

اجتماع دوهزار نفری زنان در انجمن

دختران ورزشکار شهرستانی از انجمن دوشیزگان وبانوان بازدید کردند و بر جریان قرعه کشی مسابقه آلبوم هنرمندان نظارت نمودند

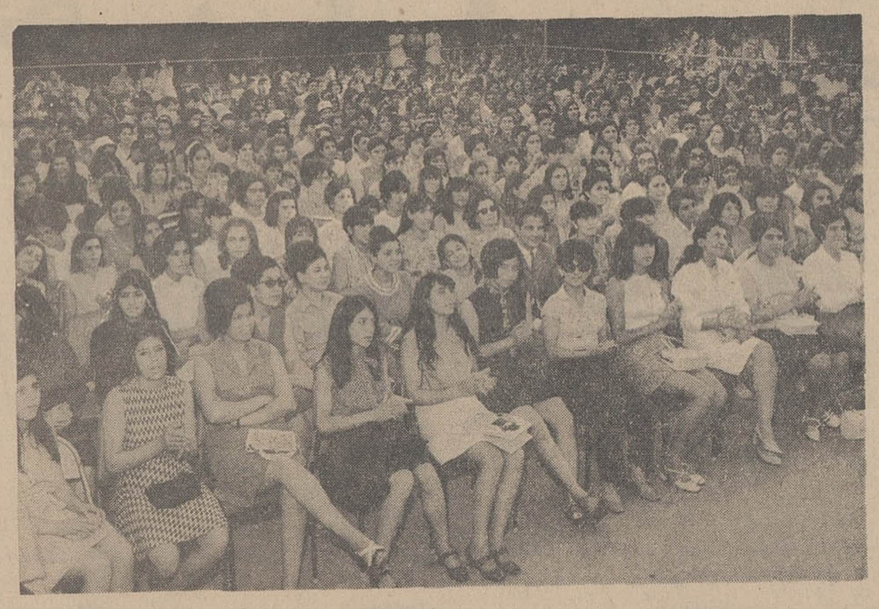

عصر دیروز ، یکی ازبزرگترین اجتماعات سال، باحضور متجاوزاز ۲،۰۰۰ نفر ازخانم‌هادر محل‌انجمن دوشیزگان وبانوان (وابسته به‌مجله اطلاعات بانوان) بوجود آمده‌بود... همانطور که اطلاع دارید، برگزیده ورزشکاران آموزشگاه کشوربرای انجام مسابقات مختلف ورزشی به تهران آمده‌اند که قریب ۱۰۰۰ نفر از آنان را دوشیزگان تشکیل میدهند. برطبق دعوت سازمان ورزشی انجمن، این عده بعدازظهر دیروز از انجمن و فعالیت های آموزشی وورزشی واجتماعی‌وهنری آن دیدن کردند. چون این‌بازدید بابرنامه هفتگی روز سه‌شنبه‌انجمن وقرعه کشی مسابقه«آلبوم‌هنرمندان» تقارن پیدا کرده بود، باغ بزرك انجمن برای برگزاری برنامه های هنری و قرعه‌کشی در نظر گرفته شده بود .

در ساعت ۵ بعداز ظهر، دختران عزیز شهرستانی با هشت اتوبوس به محل انجمن آمدند. هنگامیکه برنامه‌های هنری آغاز میبافت ، انجمن از جمعیت موج میزد. در این مراسم، خانم نصر سرپرست فعالیت‌های اجتماعی انجمن و خانم پری اباصلتی‌سردبیر اطلاعات‌بانوان درباره فعالیت های انجمن و مجله مطالبی بیان‌داشتند. بعد،برنامه‌های هنری باشرکت «عارف»، «ندا» ، «رسائی»، «تیلا» و «پیمانه» اجراشد ومورد استقبال فراوانی قرارگرفت. در خلال این برنامه‌ها، قرعه‌کشی جوایز «آلبوم هنرمندان» انجام گرفت وجالب‌این بود که بعضی از برندگان در میان جمع حضور داشتند وافراد برای ایشان ابراز احساسات کردند. جایزه ممتاز مسابقه که یك بلیت مسافرت به اروپا بود، به‌خانم پری ترکمن‌خیاط ازتهران قلعه‌مرغی اصابت کرد .

این مراسم درساعت ۷ ونیم بعد ازظهر پایان یافت.دختران‌ورزشکار شهرستانی، هنگامیکه انجمن را ترك می‌گفتند از فعالیت‌های وسیع آن ابراز خرسندی میکردند و از تماشای برنامه‌ای که برای آنان ترتیب داده شده‌بود، بسیارشادمان بنظر میرسیدند .

از: دکتر علی پریور

رشدروانی نوزادان چگونه‌است؟

نوزادان قبل از اینکه خوشی و نشاط خودرا نشان دهند ناراحتی‌و رنج را آشکار میسازند یعنی‌روزهای اول تولد اگر درد ورنج در یکی از اعضای آنها باشد حس می‌کنند و بی‌تاب‌میشوند درصورتی که هنوز از خوردن شیر و لذت سیری ابراز خوشی نمی‌کنند .

نخستین علامت رضایت خاطردر نوزادان آرامش آنها هنگام شیر خوردن است ولی‌بتدریج‌قوای‌دماغی او روبرشد میرود و تبسم آشکار میشود .

رشد روحی نوزادان با در نظر گرفتن اعمال و حرکات آنهابخوبی واضح است باین معنی که درهفته چهارم نوزاد مادرش را بدقت‌می‌نگرد و سرش را برای دیدن‌اشیاء بالاو پائین میبرد .

هفته ششم اشیاء را در مقابل خود می‌بیند و تبسم برلبانش نقش می‌بندد وآنها را با چشم تعقیب می‌کند .واز آن پس قدرت تطابق در چشمها روبتکامل میرودتابمیزان عادی‌برسد به‌قسمی که در هفته هشتم دید چشم کامل میشودونوزاد اشیاء را باچشم بخوبی تعقیب‌می‌کند .

وبعضی از اشیاء راکه درمقابل خود می‌بینند بادست می‌گیرد وبا آن بازی می‌کند: هفته دوازدهم نوزاد سررا بطرف صدا برمیگرداند ودر هفته بیستم که عکس خودرا در آئینه می‌بیند به آن تبسم می‌کند.

هفته بیست وهشتم دست خودرا در آینه بطرف عکسش‌دراز میکند.

فهم کودك از همان ماههای‌اولیه روبه پیدایش است بقسمی که با دیدن مادرش دریك ماهگی شادی می‌کند و سر را بطرف اومیگرداند وبالاخره در ماه دوم میل ندارد در اطاقش تنها بماند .

طراوت وشادابی درکنار پنجره‌های منزل

روزهای آفتابی و گرم تابستان فرا رسیده وپنجره‌ها گشوده شده است . اگر میخواهید از چشم‌انداززیبائی برخوردار باشید تا دیر نشده برای زیباتر شدن‌محوطه‌حیاط دست بکار شوید. اگر در آپارتمان زندگی می‌کنید واز باغچه وگلهای‌مخصوص‌حیاط در خانه شما خبری نیست ناراحت نشوید میتوانیدباچند گلدان زیبا و پرگل به‌منزل خود طراوت وزیبائی‌به‌بخشید.

در تغییر دکوراسیون‌منزل این نکته را در نظر بگیرید که برای اطاق نشیمن‌ازپرده‌های‌گلدار شاد استفاده کنید. پارچه‌های کتان گلدار اطاق شما را زیباتر می‌کند .

سعی کنید از گلدان های پرگل و آویزان در کنار پنجره‌ها استفاده کنید .

فراموش نکنید که‌پنجره‌های سیمی، اطاق شمارا‌ازورود حشرات موذی درامان‌میدارد. امروزه در کنار اغلب بالکنهای آپارتمانها ، باغچه‌های کوچکی قرار دارد که برای جلوگیری از نفوذ آب به‌بناء قیراندود است‌ازمحوطه کوچکی که در اختیار دارید به‌بهترین نحو میتوانید برای زیباتر شدن چشم‌انداز منزل خود استفاده کنید .

این نکته قابل توجه است که برای پرورش گلها می‌توانید از فرزندانتان کمك بگیرید ویا اصولا مسئولیت گلدانها و گلها را به آنها بسپارید معمولا برای‌انجام‌این مسئولیت بچه‌ها علاقه فوق‌العاده‌ای بخرج میدهندبا واگذاری این امور به‌بچه‌ها هم برای آنها برنامه‌ای‌تدارك دیده‌اید وهم خانه‌خودرازیباتر کرده‌اید .

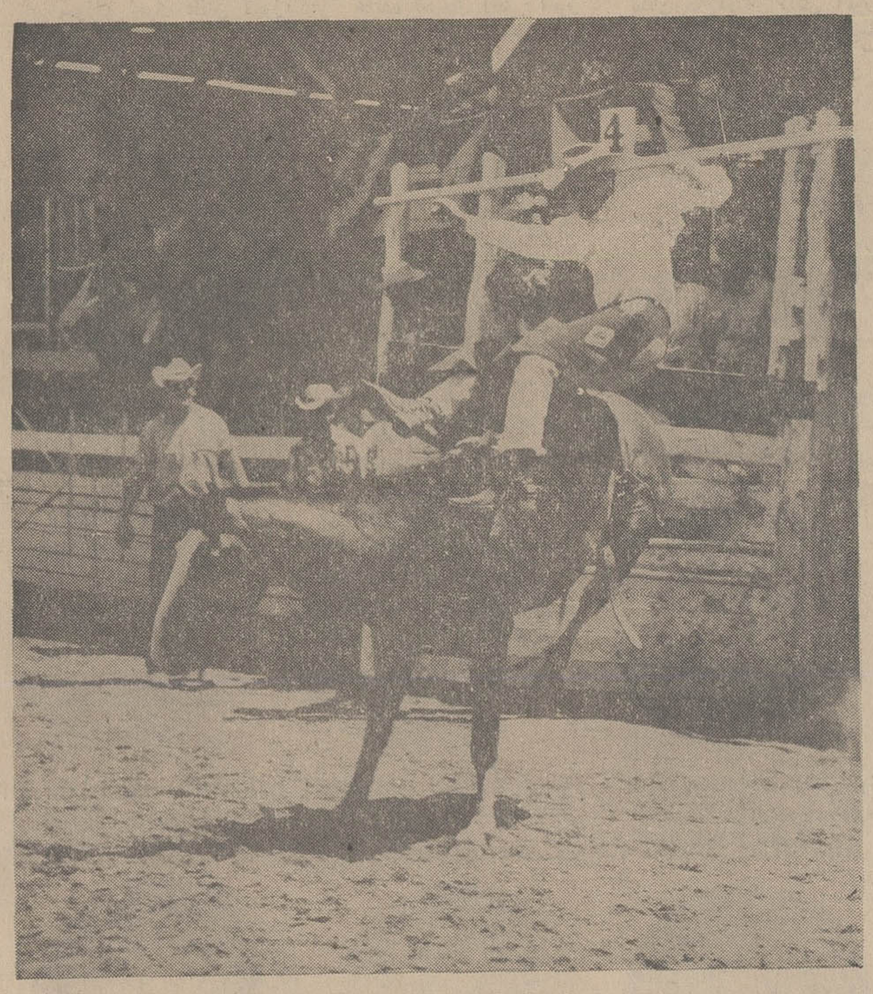

برای پرواز به تکزاس یاهمان حدودها بهتر از ك.ال.ام مشکل است پیدا کنید

در وقت مناسب صبح روزهای شنبه‌دوشنبه . پنجشنبه حرکت میکنیم . نصف روزشما رادور دنیا میگردانیم و عصر شما رادرهوستون فرود می‌آوریم .

البته اگر مقصد شما نیویورك است ناراحت نباشید به آنجا هم پرواز میکنیم. درهمان روز و باهمان پروازی که ازتهران آغاز میشود .

ولی فقط ك ال‌ام‌آمستردام‌بمسافرین‌خود جایزه میدهد . اگر شما یکروز وقت خودرا دراین شهر گردش نکنید یکی از جالبترین نقاط جهان راآسمان از دست داده‌اید .

از طرف دیگر فرودگاه بین‌المللی آمستردام دارای بزرگترین فروشگاه‌خارج‌از گمرك جهان است .

این فروشگاه بیشتر شبیه یك فروشگاه بزرك است تاجای دیگر . اگر در سفربه امریکا باماپرواز نمائید ، ۵۰ دقیقه وقت‌دارید که پیش از پروازهای ما به‌امریکا سرفرصت خرید کنید .

این برای پرواز باماکافی نیست ؟بنابراین به آژانس مسافرتی خود مراجعه‌فرمائید که برای شما جا ذخیره کند .

نمایندگی‌های ك.ال.ام‌در ایران

تهران : خیابان تخت جمشید. نبش‌فرصت ،ساختمان‌بزرو که تلفن ۹_۶۱۱۹۳۴

رویال اکسپرس : نماینده کل تلفن ۹_۶۱۱۹۳۴ _ ۴۱۵۹۷

آبادان : ساختمان سان شاین تلفن ۲۴۷۸

اهواز : ك . ال . ام هتل اهواز تلفن ۵۲۷۵_۵۳۷۵_۵۷۶

KLM
ROYAL DUTCH AIRLINES

کره رومانی تازه ترین کره موجود در بازار

کره رومانی در بسته‌های نیم پندی برای‌مصرف‌صبحانه‌ودربسته های ۲۵ کیلوئی برای مصرف خوراکی در سوپر مارکت هاو لبنیات فروشیها

RUMANIAN
KREMPAK
BUTTER

لطفا در موقع خرید بمارك‌آن توجه بفرمائید .
آ_۵۱۶ر۲۵

هنرستان دولتی موسیقی ملی

وابسته بوزارت فرهنك و هنر برای کلاسهای پنجم و ششم ابتدائی واول متوسطه. هنرجوی دختر و پسر می‌پذیرد هنرجویان پس از اخذ دیپلم کامل هنرستان تحصیلات دانشگاهی خودرا ادامه داده وباحقوق مکفی بکار گمارده خواهند شد. دفتر هنرستان «واقع‌در خیابان کاخ جنوبی بین شاه و حشمت‌الدوله ـتلفن ۴۲۳۴۵» همه روزه صبح وعصر برای ثبت‌نام دایر است.

آگهی استخدام رسمی

وزارت‌منابع طبیعی یکنفر کارشناس هیدروبیولوژی را درگروه شغلی ۶ مطابق مفاد لایحه قانونی استخدام کشوری استخدام می نماید . داوطلبانیکه حداقل دارای درجه لیسانس در رشته هیدروبیولوژی و دو سال تجربه کار در تجزیه فیزیکی وشیمیائی آب بمنظور پرورش ماهی در آبهای شیرین باشند وآشنائی کامل بیکی از زبانهای انگلیسی، فرانسه و آلمانی باشند میتوانند فرم زیررا پرکرده همراه ۲ قطعه عکس ۴×۶ و یکبرك رونوشت شناسنامه فتوکپی آخرین مدرك تحصیلی و سوابق تجربی و فتوکپی برك پایان خدمت نظام یابرك معافی دائم باپست سفارشی به‌آدرس اداره کل کارگزینی وزارت منابع طبیعی تا تاریخ ۲۵ تیر ماه۴۸ ارسال دارند. کارمندان رسمی دولت درصورتی می توانند در امتحان فوق شرکت نمایند که‌موافقت اداره مربوطه خود رامبنی برشرکت در امتحان فوق ضمیمه فرم نمایند .
داوطلبانیکه دارای درجه بالاتر ازلیسانس باشند وسابقه بیشتری در امر فوق داشته باشند حق تقدم خواهند داشت.

الف ۳۵۷۰ از طرف وزیر منابع طبیعی

فرم تقاضانامه

نام — نام خانوادگی
شماره شناسنامه — تاریخ تولد و محل صدور
متولد سال — نام پدر
آخرین مدرك تحصیلی
وضع نظام وظیفه

رادیاتورهای فولادی
ساخت کارخانهٔ آژیر
دراندازه های متنوع

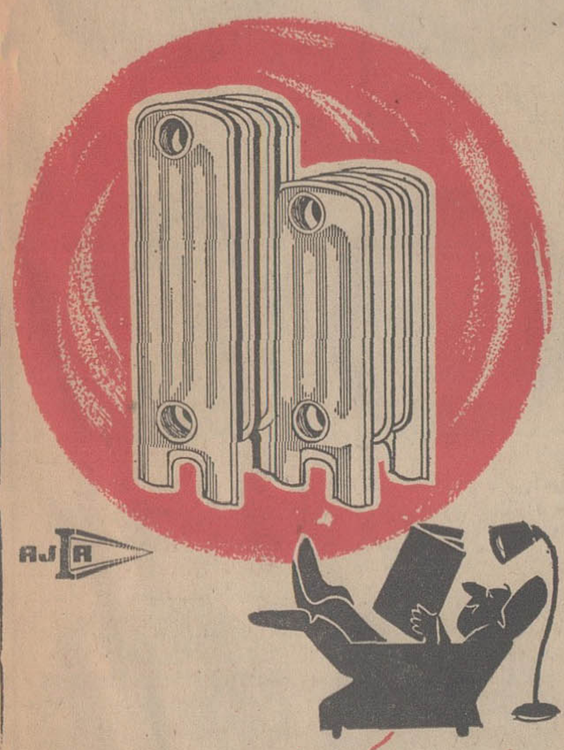

ظریف - محکم - مطمئن و باصرفه زیاد

برای کسب اطلاعات بیشتر خواهشمندیم به تلفن‌های ۹۵۴۴۸۸-۹۵۴۴۹۹ کارخانه آژیر مراجعه فرمائید.
AJ1

انواع لامپهای توشیبا بادوام-پرنور

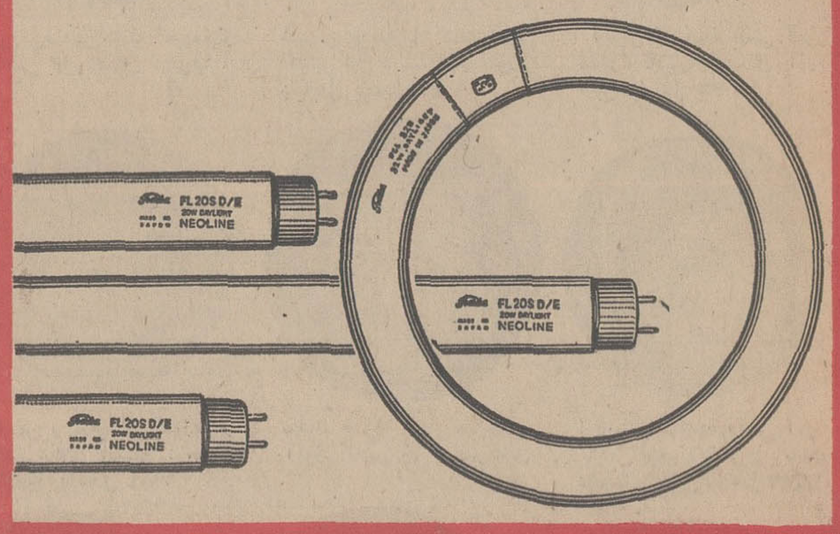

علاوه براینکه انواع لامپهای توشیبا بادوامتر و پرنورتر است، لامپهای فلورسنت توشیبا بدون صدا است واموا جی که باعث ایجاد پارازیت دررادیو وتلویزیون میشود، پخش نمیکند

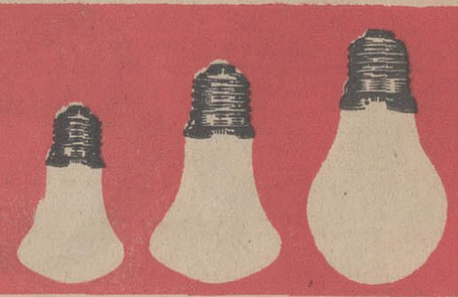

Toshiba
توشیبا سازنده بیش از ۶۰۰۰ نوع لوازم الکتریکی والکترونیکی

اقتصاد

از: حبیب چینی

ایران‌درقیاس باسایر کشور های جهان(۲)

در شماره دیروز تولید ناخالص سرانه ایران را با سایر کشور های آسیائی مقایسه کردیم و توصیح‌دادیم که فقر کشور های آسیائی برای ایران نه تنها افتخاری نیست بلکه دردتوانفرسائی است و وجود تعداد ۹ یا ۱۰ کشور نیز که تولید ناخالص سرانه‌ای بیش از ایران‌دارند برای ما موجب شکست نیست بلکه نقطه امیدی است برای توسعه روابط تجاری‌درآینده اینك باید بگوئیم ، دوسوم کشور های جهان در وضعی زندگی میکنند که تولید ناخالص سرانه آنها کمتر از ۳۰۰ دلار است . که‌متاسفانه اکثر آنها در قاره آسیا ـ آفریقا زندگی میکنند . فقر آسیا و افریقا موضوعی‌است که ازدیر باز مورد توجه اقتصاد دانان ـجغرافیا دانان و سیاستمداران قرار گرفته است . ناسیونالیست‌های‌تندرو در کشور هائی که روزگاری تحت تسلط استعمار بوده‌اند همه فقر و بدبختی ملت خود را از استعمار میدانند . بدیهی است آنها تا حدزیادی دراین ادعای خود محق‌هستند لیکن باید گفت عوامل طبیعی از یکطرف و استعمار غیر ـ مستقیم اقتصادی از طرف دیگر ـ یعنی مکانیسم‌مبادلات بین‌المللی نیز از جمله‌عوامل فقر دراین قاره ها میباشد . برای عمران آسیا طرحهای گوناگونی پیشنهاد شده و به مرحله اجرا گذاشته شده است که از انجمله کنفرانس ملل متحد برای عمران اسیا و بانك عمران اسیا را می‌توان نام برد . آخرین‌طرحی که برای عمران آسیا طرح شده است طرحی است که از طرف شوروی در نهمین کنگره احزاب کمونیست جهان که اخیرا در مسکو تشکیل شد عنوان شده است . این طرح

تفسیر اقتصادی روز

توسعه همکاری اقتصادی‌میان ایران ، افغانستان ،پاکستان‌و هندوستان را پیشنهاد میکند. دولت ایران موافقت خودرا با این طرح بطور اصولی اعلام کرده است .

اینکه ایا طرح شوروی‌نیز بسرنوشت سایر طرحهائی که از طرف سازمان‌های‌بین‌المللی و دولت های بزرك عنوان‌شده است گرفتار خواهد شد یانه موضوعی است که آینده آن را اثبات خواهد کرد لیکن آنچه در بحث ما اهمیت دارد اینست که اسیا بایدبا اتخاذ سیاستی ضد استعماری ـ اعم ازاین که این سیاست در چه شکل و قالبی تجلی کند ـ همکاری قاره‌ای وسیعی بوجود اورد و با هماهنك کردن سیاست ها و امکانات برفقر جانکاه خود غلبه نماید .اینك بر میگردیم به بحث اصلی خود که مقایسه تولیدناخالص سرانه ایران باسایر کشور های جهان میباشد .

در قاره افریقا فقط۵کشور تولید ناخالص سرانه‌ای‌بیش از ایران دارند باین شرح : لیبی ۶۴۰ دلار ، سومالی فرانسه ۵۷۰ دلار ، افریقای جنوبی و جنوب غربی ۵۵۰ دلار ، گابون ۴۰۰ دلار ، سوازیلند ۲۹۰ دلار ، بقیه کشور های افریقائی تولید ناخالص سرانه کمتر از ۲۵۰ دلار دارند . که در آنمیان کشور هائی مثل رواندی ۴۰ دلار و بروندی،سومالی،مالاوی و دلتای علیا فقط تولید ناخالص سرانه‌ای معادل ۵۰ دلار در سال دارند .

جمعا ۵۱ کشور افریقائی تولید ناخالص سرانه‌ای‌کمتر از ایران دارند . فقر جانکاه قاره افریقا حقیقتا برای جهان تاثرانگیز است . درروائدی تولید ناخالص هر نفر بطور متوسط سیصد ودو تومان و در بروندی ، سومالی ،مالاوی و دلتای علیا تولید ناخالص سرانه در سال برابر سیصد و هفتاد و پنج تومان است . هزینه های تولید را از این مبلغ کم کنیدتادرآمدناخالص سرانه بدست آید . مالیات ها و عوارض را از آن کسر کنید تا درآمد خالص سرانه بدست آید، تصور کنید این مبلغ چقدر ناچیز خواهدبود. بیعدالتی های ناشی از توزیع ثروت و درآمد را بر آن بیفزائید تابتوانید تصورکنید که در دنیای ماکه تکنولوژی میخواهد مافوق انسان بوجود آورد چگونه مردمی‌درشرایط زندگی بدتر از حیوانات و انسانهای عصر حجر زندگی میکنند .

بحث‌خود را از نظر آماری دنبال میکنیم :

استرالیا ، زلاند جدیدوسایر کشور های منطقه‌قاره‌استرالیا تولید ناخالص سرانه‌ای بیش از ایران دارند .

که از آنمیان تولیدناخالص سرانه استرالیا ۱۸۴۰ دلار ، زلاند جدید ۱۹۳۰ دلار ، کالدونی جدید ۱۴۸۰ دلار ، گوام ۱۵۵۰ دلار و ساموای امریکا ۵۸۰ دلار میباشد .

از ۱۳ کشور امریکای جنوبی ۴ کشور آن تولید ناخالص سرانه‌ای کمتر از ایران دارند که عبارتند از: برزیل ۲۴۰ دلار ، اکوادور ۱۹۰ دلار ، بولیوی ۱۶۰دلار، پاراگوئه ۳۰۰ دلار . تولید ناخالص سرانه ۹ کشوردیگر بیشتر از ایران است از ۳۰ کشور امریکای شمالی و مرکزی فقط سه کشور تولید ناخالص سرانه‌ای کمتر از ایران دارند که عبارتند از: هائیتی ۷۰ دلار ، هندوراس ۳۲۰ دلار ، سنت لوئیز ۱۹۰ دلار .

تولید ناخالص سرانه تمام کشور های اروپائی بدون استثناءبیش از ایران است .

بالاترین رقم تولیدناخالص سرانه جهان متعلق به ایالات متحده امریکابه مبلغ ۳۵۲۰ دلار است بعداز آن کویت‌با ۳۴۱۰ دلار قرار دارد و مقام سوم راجزایر ویرجین‌با۲۳۳۰ دلار و مقام چهارم را‌کانادابا ۲۲۴۰ دلار دارا میباشند . شوروی تولیدناخالص‌سرانه‌ای برابر ۸۹۰ دلار دارد . در بین کشور های اروپای شرقی آلمان شرقی با۱۲۲۰ دلار و چکسلواکی با ۱۰۱۰ دلاربالاـ ترین ارقام تولید ناخالص سرانه را بخود اختصاص داده‌اند .

از آنچه تا اینجا گفته‌شد تا حدودی موقعیت اقتصادی ما در دنیا روشن شد . در اسیا و افریقا وضع اکثر کشور ها بدتر از ایران است در قاره امریکا وضع اکثر‌کشور ها بهتر از ایران است . در قاره اقیانوسیه و در قاره‌اروپا وضع تمام کشور ها از این حیث بهتر از ایران است . اما این یك بررسی استاتیك است . یعنی ما تا اینجا در بررسی‌خود وضع ساکن و ثابتی را مورد توجه قرار داده‌ایم در حالیکه انچه‌اهمیت اساسی دارد جهت رشد و توسعه و ضریب رشد می ـ باشد تانشان دهد سیرحرکت ما وسایر کشور ها چگونه خواهد بود و آیا در اینده‌دور یانزدیك ما قادر خواهیم بود فاصله خود را باکشور هائی که اینك از ما جلو هستند کم کنیم و از آنان پیشی گیریم یانه ؟ دراین زمینه‌فردا سخن خواهیم گفت .

بازار آهن همچنان متزلزل است

بازار آهن ، در حال تزلزل‌است و فروشندگان آهن هر روز منتظر قیمت جدیدی هستند.

گزارش خبرنگار ما حاکیست که بعلت افزایش قیمت موادأولیه آهن در بورسهای بین‌المللی قیمت جهانی آهن افزایش یافته و این افزایش قیمت تاثیر مستقیم بر روی قیمت ها گذاشته است .

یکی از فروشندگان تیر آهن به خبرنگار ما گفت :

احتمالا اگر وضع موجودی اهن بهمین ترتیب باشد افزایش قیمت تیر آهن حتمی بنظر میرسد .

خبرنگار ما گزارش میدهد که در چند روز اخیر ۱ ریال و نیم به قیمت تیر آهن مورد مصرف اضافه شده است .

قیمت تیر آهن در فروشگاهها بدین شرح است :

تیر آهن نمره ۱۰ هر کیلو ۱۸٫۲۵ ریال نمره ۱۲ هر کیلو ۱۸٫۲۵ ـ نمره ۱۴« ۱۸» ریال نمره ۱۶ هر کیلو ۱۹ ریال و نیم‌نمره۱۸ هر کیلو ۲۲٫۱۴ ریال ، نمره ۲۰ هر کیلو ۲۱٫۵ ریال و بالاخره تیر آهن نمره ۲۲ هر کیلو ۲۱٫۱۶ ریال می باشد .

خبرنگار ما گزارش میدهدکه سفارش تعدادی از بازرگانان آهن که سال قبل داده بودند به بندر خرمشهر رسیده است ، ولی باوجود ازدیاد مصرف تیر آهن و فعالیت های نیمه تمام ساختمانی تیر آهن وارداتی بهیچوجه کفایت مصرف‌را نخواهد داد .

یکی از فروشندگان آهن به خبرنگار ما اظهار داشت که باوضع فعلی پیش‌بینی میشود که قیمت تیر آهن درفصل‌ساختمان از کیلوئی ۲۰ ریال کمتر پیدا نشود .

خبرنگار ما ضمن تماس با شرکت نورد که سازنده آهن گرد و نبشی می باشد ، گزارش میدهد که قیمت انواع آهن آلات این کارخانه بقیمت سابق می باشد ولی شنیده میشود که اگر تیرآهن بیش از قیمت فعلی ترقی کند،مسلما باعث افزایش قیمت سایرمحصولات کارخانه نورد گردد .

نتیجه قرعه‌کشی بلیطهای اعانه‌ملی

شماره‌های برنده‌سری ۹۶۶ چهارشنبه ۴۸/۴/۴

۶	شصت ریال
۴۳	یکصدوبیست ریال
۰۱۵	یکهزار ریال
۴۱۵۵	ده هزار ریال
۹۱۵۹۵	بیست هزار ریال
۰۱۴۰۶۶۷	یکصدهزار ریال
۰۲۴۰۶۶۷	یکصدهزار ریال
۰۳۴۰۶۶۷	یکصدهزار ریال
۰۴۴۰۶۶۷	یکصدهزار ریال
۰۵۴۰۶۶۷	یکصدهزار ریال
۰۶۴۰۶۶۷	یکصدهزار ریال
۰۷۴۰۶۶۷	یکصدهزار ریال
۰۸۴۰۶۶۷	یکصدهزار ریال
۰۹۴۰۶۶۷	یکصدهزار ریال
۱۰۴۰۶۶۷	یکصدهزار ریال
۱۱۴۰۶۶۷	یکصدهزار ریال
۱۲۴۰۶۶۷	یکصدهزار ریال
۱۳۴۰۶۶۷	یکصدهزار ریال
۱۴۴۰۶۶۷	یکصدهزار ریال
۱۵۴۰۶۶۷	یکصدهزار ریال
۱۶۴۰۶۶۷	یکصدهزار ریال
۱۷۴۰۶۶۷	یکصدهزار ریال
۱۶۴۲۳۵۸	دویست هزار ریال
۰۶۴۲۳۵۸	یکصدهزار ریال (جایزه مشابه دویست‌هزار ریالی)
۰۳۸۱۰۶۹	یک‌میلیون ریال
۱۳۸۱۰۶۹	پانصدهزار ریال (جایزه مشابه یک‌میلیون ریالی)

شماره‌های ماقبل ومابعد جایزه یك میلیون ریالی هریك برنده بیست و پنجهزار ریال
شماره‌های ماقبل ومابعد جایزه پانصد هزار ریالی هریك برنده دوازدههزاروپانصدریال
شماره‌های ماقبل ومابعد جایزه دویست هزار ریالی هریك برنده پنجهزار ریال
شماره‌های ماقبل ومابعد جایزه یکصد هزار ریالی هریك برنده دو هزار ریال

برندگان جوایز یك میلیون ریالی، پانصد هزار ریالی، دویست هزار ریالی ویکصد هزار ریالی باید حداکثر تا روزچهارشنبه آینده برای دریافت جایزه خود به بنگاه اعانه ملی مراجعه کنند. از میان این برندگان دونفر بحکم قرعه قهرمان شانس میشوند که بهرکدام یکدستگاه اتومبیل پیکان اهداء میشود.

در جلسه دیروز بورس ۶ میلیون ریال معامله شد

در جلسه دیروز بورس اوراق بهادار تهران ۱۴۰ سهم از سهام شرکت سهامی نفت پارس از قرار هر سهم ۱۳۷۰ ریال بمبلغ ۱۹۱ هزار و ۸۰۰ ریال معامله شد .

در این جلسه ۱۴۹ برك اسناد خزانه سه ماهه بسر رسید ۴۴ تا ۶۶ روز از قرار هر برك ۱۰ هزارو ۱۰ ریال و ۱۰ هزار و ۴۲ ریال به مبلغ یك میلیون و ۴۹۲ هزار و ۶۰۲ ریال فروخته شد.

در جلسه مذکور ۹۶ برك دستور پرداختهای اصلاحات اراضی به سر رسید سالهای ۴۸ تا ۵۵ از قرار هر تومانی ۱۰٫۱۳ ریال بمبلغ ۴ میلیون و ۳۴۰ هزار ریال خرید و فروش شد .

جمع معاملات دیروز بورس تهران بالغ بر ۶ میلیون و ۲۴هزار ریال می باشد .

بزرگترین کارخانه کاغذ سازی آلمان شروع بکار کرد

کارلسروهه‌ـ روزنامه های‌آلمان فدرال سالانه دست کم به۸۱۸۰۰۰ تن کاغذ احتیاج دارند تاکنون‌هفتاد درصد از این مقدار از خارج از آلمان وارد میشد . تنی چند از صاحبان مطبوعات آلمان اقدام به تاسیس مدرن ترین و بزرگترین کارخانه کاغذ سازی اروپا نمودند که یکصد میلیون مارك«۲۵میلیون دلار» هزینه برداشته و قادر بتولید ۲۳۰۰۰۰ تن کاغذ روزنامه درسال می‌باشد . ماشین اصلی کاغذسازی آن ۱۰۰ متر طول دارد و روزانه ۱۰۰۰ متر مکعب چوب و هفتاد تن سللوید برای تولید ۹۰۰ متر کاغذ در دقیقه مصرف می کند . چوب مورد نیاز از جنگلهای‌آلمان‌معروف به «جنگل سیاه»تامین میگردد.

تعداددانشجویان نقشه برداری سه برابر افزایش می‌یابد

از امسال سازمان نقشه برداری کل کشور تعداد بیشتری دانشجو برای تحصیل در رسته نقشه‌برداری و مهندس نقشه‌برداری قبول‌میکند.

بهمین منظوروسائل و لوازم کار مورد نیاز دانشجویان خریداری و در محل سازمان نصب شده‌است .

دانشجویانی که در این‌دو رشته به‌تحصیل میپردازند ، از کمك تحصیلی نیز استفاده میکنند .

● **تا ۵۰۰ نفر**

سازمان نقشه‌برداری کل کشور تاکنون ۹۰ نفردررشته‌نقشه‌برداری و۱۵ نفر دررشته مهندسی نقشه‌ـ برداری (ژئودزی) فارغ التحصیل داشته است .

این ۱۰۵ نفر در مدت پنجسال اجرای برنامه عمرانی سوم کشور تعلیم لازم جهت نقشه برداری دیده‌اند در صورتیکه درنظر است این عده در طول برنامه چهارم بر حدود سه برابر یعنی ۳۵۰ نفر برسد. بااینحال بین مقامات‌سازمان نقشه برداری و سازمان برنامه مذاکراتی در جریان است تا بعلت احتیاجات روز افزونی که در این مورد وجود دارد، ترتیب کار طوری داده شود که بااستفاده ازاعتبارات بیشتری ،تعداد دانشجویان‌را بتوان تا۵۰۰ نفر افزایش داد .

سازمان برنامه در برنامه چهارم مبلغ ۵۲ میلیون اعتبار در اختیار سازمان نقشه‌برداری کل کشورقرار داده تاصرف تربیت نقشه‌بردار و مهندس نقشه‌بردار (ژئودز) بکند.

از محل این اعتبار، علاوه‌بر کمك هزینه تحصیلی دانشجویان ، حق‌التدریس استادان نیز تامین‌می شود .

● **شرایط تحصیل**

یك مقام مطلع درسازمان‌نقشه‌ـ برداری، ضمن دادن این اطلاعات ، به‌خبرنگار ما گفت:درسال‌تحصیلی آینده ۵۰ نفر دررشته‌نقشه‌برداری و۲۰ نفر در رشته مهندس نقشه‌ـ برداری پذیرفته خواهند شد.میزان تحصیلات داوطلبان رشته نقشه ـ برداری نبایستی از دیپلم کمتر داده خواهد شد .
[illegible]
باشدوبرای تحصیل دررشته‌مهندسی نقشه برداری معلوماتی در سطح لیسانس علوم ریاضی یا فیزیك لازم است .

مدت تحصیل دانشجویان ۲سال است ودر دوره مقدماتی و ابتدائی ماهانه ۱۵۰۰ ریال ودر دوره عالی ۵هزار ریال کمك هزینه تحصیلی

سئوالات امتحانی مسابقه ورودی‌زیر نظر استادان دانشگاه تهران‌خواهد بود و سازمان نقشه‌برداری پس از اعلام اسامی قبول شدگان رشته‌ـ های نقشه‌برداری و مهندس نقشه‌ـ برداری از انها برای مصاحبه‌دعوت بعمل‌می اورد دانشجویان ممتاز به‌استخدام سازمان درخواهند امد وسایر فارغ‌التحصیلان به‌موسسات وادارات دولتی و خصوصی معرفی میشوند .

همان مقامی که این توضیحات را به خبرنگار ما داد ، در پایان سخن گفت: در حال حاضر برای تعلیم دانشجویان‌ازساختمان‌سازمان نقشه برداری استفاده میشود ، اما بموجب طرحی که تسلیم مقامات سازمان برنامه‌خواهدشد ، تقاضای اعتبار کافی برای ایجاد یك‌مرکز آموزشی مستقل بعمل خواهدآمد. همچنین در نظر است با توجه به گسترش دامنه فعالیت اموزشی ، برای تجهیز ساختمان مزبور نیز اعتبار جداگانه‌ای درخواست شود تاوسائل فنی کاملتری در اختیار دانشجویان قرار گیرد .

● **استادان ایرانی و خارجی**

تدریس دراین دو رشته‌راتا کنون ۲۶ استاد ایرانی ویك‌استادخارجی بعهده داشته‌اند. اما باافزایش‌تعداد دانشجویان، اقداماتی بعمل آمده و مکاتباتی صورت گرفته تا در سال جاری سه تن از کارشناسان و استادان رشته‌های نقشه برداری و مهندس‌نقشه‌برداری بایران آیند و در رشته تخصصی خود مشغول تدریس شوند. ضمنا تعداداستادان ایرانی نیز از ۲۶ نفر به ۳۶ نفر افزایش می‌یابد .

شرکت باران بنیان‌گذار آبیاری بارانی در ایران
۵۹۳ خیابان آیزنهاور جنب دانشگاه صنعتی آریامهر تلفن ۹۵۰۱۰۹

خرمنکوب کوبوتا (قهرمان)

بهترین و با صرفه‌ترین خرمنکوب در ایران . خرمنکوب کوبوتا (قهرمان) ارزان و محکم مخصوص برنج و گندم . خرمنکوب‌کوبوتا کاه را جهت مصرف حیوانات بنرمی خرد میکند .

کارکردن با خرمنکوب کوبوتا بسیار سهل و آسان است و با صرفه میباشد .

KUBOTA
IRON & MACHINERY WORKS, LTD.

نماینده انحصاری در ایران
شرکت سهامی بازرگانی پیروزان
تهران ـ خیابان بوذرجمهری شرقی
تلفن ۲۲۳۸۶ - ۵۴۲۸۸

پمپ‌های ساخت رومانی

BUKAREST MASINEXPORT RUMANIEN

بادوام — بدون خطر درکار

پمپ‌های سانتریفوژ : یك طبقه‌یاچند طبقه برای کارهای صنعتی‌و کشاورزی وآبیاری وغیره
ظرفیت : ۳ـ ۷٫۸۰۰ متر مکعب در ساعت
آبده کل : ۴ ـ ۲۲۰ متر ستون آب

پمپ‌های محوری عمودی : برای آبیاری وزه‌کشی
ظرفیت : ۵۰۰ تا ۹۰۰۰ متر مکعب درساعت
آبده کل :۳۵ـ۱۰ مترستون آب

پمپ‌های مستغرق عمودی : برای زه کشی سوراخهای مته و پمپ‌زدن آبهای عمیق
ظرفیت : ۵ـ۴۰مترمکعب‌درساعت‌وآبده کل ۱۰ـ۱۵۹مترستون‌آب

پمپ‌های مورد مصارف مخصوص : برای دیك های بخار ـ کارخانه‌های‌سیمان، بجریان انداختن محصولات شیمیائی و روغنی‌داغ

پمپ‌های دنده‌ای : برای مایعات چسبنده

پمپ‌های آتش نشانی

صادرکننده: ماشین اکسپرت بخارست رومانی

MASINEXPORT
FOREIGN TRADE STATE COMPANY • BUCHAREST ROMANIA
BUCHAREST - ROMANIA
7, Matei Millo Str. Cables: MASEXPORT-Bucharest
Telex: 216.

خواهشمند است دعوت مارا برای دیداری از نمایشگاه کالاها ی‌صادراتی رومانی واقع در خیابان سعدی شمالی ساختمان زیبا شماره ۲۵۳ بپذیرید وبرای اطلاعات بیشتربه قسمت بازرگانی رومانی در خیابان روزولت میدان ۲۵ شهریور خیابان‌غفاری خیابان‌بهزاد افشار تلفن ۵ـ۶۲۳۹۹۴مراجعه فرمائید

در دیدارهای پرارزش آتن، ایران هرگز از تمام موجودیت خود سود نبرد!

ورزش

درمسابقه نهائی جام ارتشها، الجزایر بعنوان اعتراض به مسابقه ادامه ندادویونان بنابه تصمیم داور ۰ـ۲ پیروز گردید!

در مراسم اختتام سه تیم الجزایر، سوریه و عراق شرکت نکردند و ایران صاحب سکوی دوم گردید!

آتن ـ چهارشنبه چهارم تیرماه

سرانجام بعدازبرگزاری چهار دیدار در جمع شش تیم برگزیده برای انجام بازیهای نهائی جام فوتبال ارتش‌های جهان، تیم فوتبال ارتش شاهنشاهی ایران که طول ۵ سال گذشته برای اولین بار، بعداز پیروزی در دور مقدماتی، به‌دیدار های اوج راه یافت پس از چهار بازی هیجان انگیز که از آن‌میان یك پیروزی ـ یك مساوی و دو شکست بدست‌آورد، روی سکوی سوم قرار گرفت و این عنوان برای ارتش شاهنشاهی ایران درحالی‌بدست آمد که هنوز تیمهای اول و دوم این‌دوره‌مسابقات بدرستی شناخته نیستند، ضمن ان که‌گروهی «یونان» قهرمان سال گذشته ارتش های‌جهان‌را باوجود شرایط آب و هوا، محیط، سایر عوامل بخصوص پشتیبانی‌بیدریغ تماشاگران برای تجدید افتخارات گذشته نامزد کرده‌اند واگر بیاد آوریم ساعت ۱۰٫۳۰ بوقت تهران در استادیوم «کهنه» باشگاه «تانتینیاکوس» که فقط قدرت پذیرش ۵۰ هزار تماشاگر رادارد، بیش از ۶۰ هزار تماشاگر امشب گرد خواهند آمد، این‌واقعیت بیشتر رنك می‌گیرد.

• الجزایر نماینده آفریقا

ولی‌بااین همه تیم صاحب نام افریقائی‌یعنی‌الجزایررانبایدفراموش کرد، این تیم در دور مقدماتی‌دریك حالت‌سخت‌واستثنائی ۱ـ۳ ایران را شکست‌داد وبعد در یك جنك بی رحمانه ۲ـ۲ باسوریه مساوی شد که دامنه‌این بی‌آرامی به‌اردوی قهرمانان‌ورفتار نازیبای بازی کنان دوتیم کشید ولی آنچه در دیدار ماقبل نهائی در برابر تیم خوب‌وپر توان کره که نفرات آن از تکنیك فردی سخت بهره‌دارند و قادرند بابهره‌گیری از آن آهنك دلپذیری برای تیم بوجود آورند بدست‌آورد، بیشتر شبیه به‌یك‌معجزه بودو کاری شاید به مراتب بیشتر از پیروزی کره برعراق!

امشب‌بابرگزاری‌دیداریونان‌والجزایر نمایندگان فوتبال ارتش های‌اروپا وآفریقا، پس از ده روزتلاش‌با برگزاری ده بازی‌تاسال بعد ودیدار های آینده پرونده فوتبال قهرمانی ارتش های جهان‌بسته می شودضمن آنکه تیمهای پیروزافتخارات‌فراوانی برای‌خود ثبت کرده‌اند.

• ارزش بیشتر بازی ها

ولی آنچه هست بایدپذیرفت، بازیهای فوتبال ارتش های جهان بمراتب بزرگتر و پرارزشتر ازآن چیزی بود که ما میاندیشیدیم و عموما در تهران گفته وشنیده بودیم، بر خلاف اطلاعات ناقص و یکنواختی که در باره‌این مسابقات در تهران تفسیر کرده‌اند، بازیهای مقدماتی بخصوص در جمع چند کشور در یك سطح دلپذیروقابل بحث بوده‌است‌وگذشته‌از عراق که بدون انجام بازیهای مقدماتی به دورنهائی راه یافته‌است و یونان که بامقام‌قهرمانی‌سال‌گذشته میهماندار تیمهای این‌دوره مسابقات‌میباشد، به‌سایرتیمها نگاه میکنیم ـ ایران، الجزایر، سوریه‌وکره جنوبی، سه‌تیم آسیائی‌ویك تیم افریقائی.

• دیدارهای مقدماتی

کره در حالی‌به‌بازیهای مقدماتی راه یافتند که‌در «بانکوك» ازتاریخ ۱۱تا ۱۷«مهر» یك‌تورتمنت‌سه جانبه با تایلند و ویتنام داشته‌است این‌سه‌تیم که در یك‌گروه بوده‌اند، همگی دربانکوك گردآمده‌اند وسه بازی صورت گرفته ویتنام را، کره ۲ـ۴ شکست داده‌و ازتایلند ۱ـ۲ برده‌است، الجزایر با تیم آلمان غربی روبروبوده، در آلمان ۱ـ۲ بازی رفت‌راتسلیم میشود، ولی دربازگشت ۰ـ۲ حریف را در خانه خود شکست‌میدهدوسرانجام‌سوریه کشوری که‌تاهفته قبل از بازیها جائی‌در جدول نداشت، بعد از شکست‌دربازی‌رفت دردیداربرگشت ۱ـ۳ ساحل عاج‌را مغلوب می کند، به‌این‌ترتیب با آنچه از ایران و فرانسه در بازی مقدماتی میدانیم رویهم بایدپذیرفت که‌تیمهای‌حاضر دراین دوره مسابقات باآرامش به بازیها قدم نگذارده‌اند.

رویهم گذشته از رویدادهای غیر منتظره ونتایجی که عموما تصادف در آن بدون تاثیر نبوده‌است، تیمها تقریبا در یك کلاس باارزش‌بمیدان آمدند، وچون از هر تیم حداقل دوبازی سخت‌دیدیم، خصوصیات آنها خوب تجلی کرد، ودرسایر همین خصوصیات‌متغیر که‌نمایشگر واقعیت تیمها دربازیهای «تور» می‌باشد، می‌توان دوتیم‌الجزایر ویونان را آشناتر از سایرتیمها به فوتبال «مدرن» معرفی کرد. ضمن آنکه‌تیم کره نیز از لحاظ مهارت های فردی می‌توانست بانفرات این دوتیم مقابله کندولی خصوصیات جسمانی افراد تیم کره اجازه‌نمیداد ضمن همه تلاش، از آنچه دارند، واقعابهره گیرند.

• دو چهره متفاوت تیم ایران

ایران تیمی که‌سوریه والجزایر رادرگروه اول در کنار داشت، دردورمقدماتی‌بادوچهره‌متغیردربرابر دوحریف خود ظاهر شد، چهره هائی که‌دراصل کمتر می‌توانست ضامن تغییرسرنوشت تیم باشد، زیرا در جمع نفرات تیم‌ارتش شاهنشاهی ایران چندین چهره بدون تغییرمی باشند، حسن حبیبی، عرب، نادرکاشانی، پرویز قلیچ‌خانی، مناجاتی، اصغرشرفی، غلام‌وفاخواه همایون شاهرخی، جباری واسماعیلی که مالکیان، مهاجرانی، میرزا حسن را نیز بدنبال دارند، وآنچه از سه‌دروازه‌بان همراه تیم نیز مشاهده کردیم زیاد بالا و پائین نداشت، به‌این‌ترتیب ضمن آنکه ضربدیدگی‌ـمحرومیت و عدم آمادگی‌باعث کنار ماندن چندنفر گردید، کار بدرستی‌روشن است، بااین همه آنچه به تیم آهنك‌ـ جنگندگی واعتقاد میدهد چیزیست که‌نبایدفراموش کرد، ودراین دوره مسابقات چند چهره امیدتیم مانشان دادند، قدرت تحمل سختی ها را آنطور که بایدندارند، وسخت و عنان گسسته عکس العمل نشان میدهند.

• ناکامی در دقایق نخست

بعدازپیروزی ۱ـ۲ برسوریه، ما در مقابل الجزایر آنطور که‌باید ایستادگی‌وتلاش نکردیم، اصولا طول تمام‌بازیها در لحظات‌نخست باچشمهای باز کار نمی‌کردیم و عموم ناکامی ها نیز در این دوره مسابقات در همین دقایق آغازبوجود آمد.

یك آهنك ثابت‌و یکنواخت نداشتیم و بارویداد های میدان در تیم ما «جزرومد» صورت می‌گرفت ودرسایه روشنهای این تحول‌حریف به آنچه میخواست دست مییافت

* ایران سزاوار شکست به الجزایر نبود

شکست ۱ـ۳ در برابر الجزایر واقعابرای‌نفرات‌ماسزاوار نبود، ولی عدم‌آرامش درتیم این‌رابوجودآورد، حالیکه سومین گل‌رادر فاصله ۳۰ ثانیه به پایان وقت‌ازدست دادیم‌و این سرنوشت تیم ما رابرای‌حضور دردور نیمه نهائی به نتیجه بازی الجزایر ـسوریه سپرد، الجزایر باسوریه ۲ـ۲ مساوی کرد و ما شانس حضور دربازیهای مقدماتی را پیدا کردیم.

* دیدارهای نیمه‌نهائی

دوشنبه اولین شب بازیهای دور نیمه نهائی بود و استثنائا دو بازی انجام شد، یونان قهرمان گروه‌دوم که بعد از پیروزی ۱ـ۲ کره‌درصدر این گروه قرار گرفته بود با ایران بازی کرد و الجزایر با کره، نتیجه پیروزی بود برای‌دو تیم صدرنشین، حالا تفسیراین دوبازی از حوصله این‌مطلب بدور است‌ولی آنچه نشریات آتن‌درباره آن گفتگو کردندو شاید ۶۰درصدناکامی ایران بود، عدم‌بهره‌گیری‌نفرات تیم ما ازشوت های دورونداشتن تسلط افراد تیم کره‌روی توپهای بلند بود، ضمن آنکه به آن‌باید برای‌هردو تیم‌چند نکته دیگررا افزود، بهر حال‌بااین شکست، ایران ـ کره‌برای عنوان فوروارد.

* موجودیت کامل کره در برابر ایران

کره‌دراین‌دیدار همه‌موجودیت خودرا بنمایش گذاشته بود، چه تیمی که با ان پیروزی درخشان دراولین دیدار مقابل عراق آهنك قهرمانی داشت، حالا تنها با این پیروزی می توانست درآخرین‌مکان سکوی افتخار جائی برای‌خودداشته باشد ولی‌این هم بدست نیامد، بازی مادراین روز ضمن تغییر نفرات باهمان شکل منتها تحرك بیشتر انجام شد، واز همان نقطه تاریك تیم کره یعنی توپهای بلند بیشتراز انچه تصور می شد سود بردیم، وجود مالکیان در نیمه‌دوم کنار سایر مهاجمین این موقعیت رااستوار کرد، تا آنجا که‌تنها گل ایران‌در مقابل کره گرچه باشوت خوب‌اصغر شرفی بدست آمد ولی این‌مالکیان‌بود که روی یك ضربه خوب مصطفی عرب، ماسربه شرفی پاس کرد.

تادقیقه ۳۵ وقت‌اول بازیکنان تیم ارتش‌شاهنشاهی ایران با سخت ـ کوشی‌وروشن‌بینی‌بیش‌ازه‌باردروازه حریف رابخطی‌انداختند ولی تحمل بیش‌ازاندازه در داخل خط ۱۸ و تصادف توپ دوبار باتیر دروازه‌این شانس‌را از میان برد تا آنجا که سرانجام طول هشت دقیقه طوفان بی‌آرام تیم کره، اولین گل در فاصله دودقیقه به‌پایان وقت‌اول «دقیقه ۴۳» برای حریف بدست آمد، «لی‌های‌تاك» در برگشت یك توپ بلند که نیك‌نفس آرام‌مشت کرده‌بود آنرا بسوی دروازه باز گرداند، توپ‌به‌تیر افقی دروازه برخورد وبه میدان بازگشت ودر همین بازگشت، نفرشماره پانزده حریف «چانك‌یانك‌چونك» توپ‌را با ضربه‌سروارد دروازه ایران کرد.

وقت دوم طوفان با حملات سخت تیم‌ایران آغاز شد.

حشمت‌مهاجرانی و میرزاحسن‌با مالکیان و قلیچ‌خانی که سرش باندپیچی شده‌بود عوض شدند. گودرز حبیبی در خط دفاع قرار گرفت‌وقلیچ‌جای‌اورابر کرددرحالیکه مالکیان نیز در میان‌شرفی‌وجباری جا گرفت.

گل‌مساوی را اصغر شرفی در دقیقه ۶۵بثمر رساند، این توپ روی‌خطای حریف ازفاصله۴۰متری با ضربه عرب روی‌دروازه فرستاده شد، درفاصله ۱۰ متری مالکیان آنرا باآرامش روی سر لغزاند و شرفی‌دردو قدمی او توپ رااز خط دروازه حریف عبورداد، این نتیجه تاپایان باقی‌ماند وسرانجام تیم ایران‌به لطف یك «کرنر» اضافی سوم شد وکره جای چهارم را گرفت

درقانون «سیزم» برای سرنوشت تیمهای سوم‌و چهارم در صورت نتیجه مساوی تعداد «کرنر» ها را حسا ب‌میکنند، در حالیکه برای بازی نهائی وقت اضافی در نظر گرفته شده است، بهر حال‌ایران اولین‌بار که به بازیهای نهائی ارتشهای جهان قدم گذارد مقام سوم را بدست آورد، در حالیکه اگربیاد آوریم در جمع شش تیم حاضر الجزایر ویونان از افریقا و اروپا می‌باشند، ایران‌در جمع‌چهار تیم آسیائی صاحب عنوان نخست شده است.

بازیکنان تیم فوتبال ارتش ایران که در مسابقات امسال ارتشهادر جمع چهار تیم آسیائی صاحب مقام اول گردیدند، روز جمعه (فردا) ساعت ده شب بوقت تهران باهواپیمای ملی ایران وارد تهران خواهند شد.

• غائبین بزرك

آرایش تیم ایران‌دراین روز سخت دگرگون شده بود، حسن حبیبی. یاوری. مناجاتی. باباخانلو. یاوری وقلیچ‌خانی‌بعلت‌ضربدیدگی ومحرومیت نمی‌توانستنددرخدمت‌تیم باشند وآنچه بیشتر از همه در این‌میان اضطراب‌آور بود، عدم حضور حسن حبیبی در قلب دفاع‌و پرویز قلیچ‌خانی درمیانه میدان‌بود، بهرحال تیم ما با این‌شکل بمیدان رفت.

کیوان نیك‌نفس دروازه‌بان ـ مصطفی عرب. جعفر کاشانی. حشمت مهاجرانی. منوچهر حبیبی نك. همایون شاهرخی، غلام‌وفاخواه. گودرز حبیبی هافبك. اصغر شرفی. پرویزمیرزا حسن و علی جباری های سوم‌وچهارم سه شنبه شب در برابر هم‌قرار گرفتند.

حسن حبیبی یکی‌ازموثرترین مهره‌های تیم ایران‌دردیدار های‌آتن خصوصادر دیدار بایونان‌بود.

یونان، قهرمان جام

شب گذشته در ساعت ده وسی دقیقه بوقت تهران، دو تیم فوتبال ارتش یونان و الجزایر دیدارنهائی جام‌ارتشهای جهان را در زیر گرمای سی درجه‌و در حضور بیش از ۵۵ هزار تن تماشاگر در استادیوم پاناتینایکوس انجام دادند.

این مسابقه بیش از ۸۰ دقیقه انجام نشد و در حالیکه‌تا این دقیقه گلی بدست نیامده بود، الجزایریها بعنوان اعتراض بخشونت بیش از حد یونان مسابقه را ترك کردند وزاکوویك داور یوگوسلاوی مسابقه، بازی را (۰ـ۲) بسود یونان اعلام کرد. وباین ترتیب یونان توانست عنوان قهرمانی سال قبل خود را حفظ کند.

خارج‌شدن الجزایریها از مسابقه در حالی صورت گرفت که پس از خشونت بسیار بازی از آغاز مسابقه و برخوردهای سخت بازیکنان هردوتیم که چند بار منجر بمداخله پلیس گردید، یك راست یونان، جورج اسکریس روی‌یك‌ضربه کرنر بادروازه‌بان الجزایر، محمد ابروك برخوردسختی کردو منجر به آسیب دیدن ابروك گردید.

داور بجریمه این عمل بازیکن یونانی‌تنهایك ضربه آزاد اعلام کرد، ولی الجزایریها بعنوان اعتراض بازی راترك کردند. در حالیکه قبلا گوش چپ‌یونان، باتینوس وهافبك راست الجزایر علی آمار از مسابقه‌اخراج شده بودند!

در مراسم افتتاح سه‌تیم الجزایر، سوریه وعراق‌شرکت نکردند و چون سکوی دوم خالی‌بود، باین ترتیب‌ایران‌صاحب جای دوم و کره مقام سوم را بدست آورد.

هواپیمائی ملی ایران «هما» IRAN AIR

۱۲،۳۴ همه روزه از تهران

۱۰ پرواز در هفته از تهران به لندن

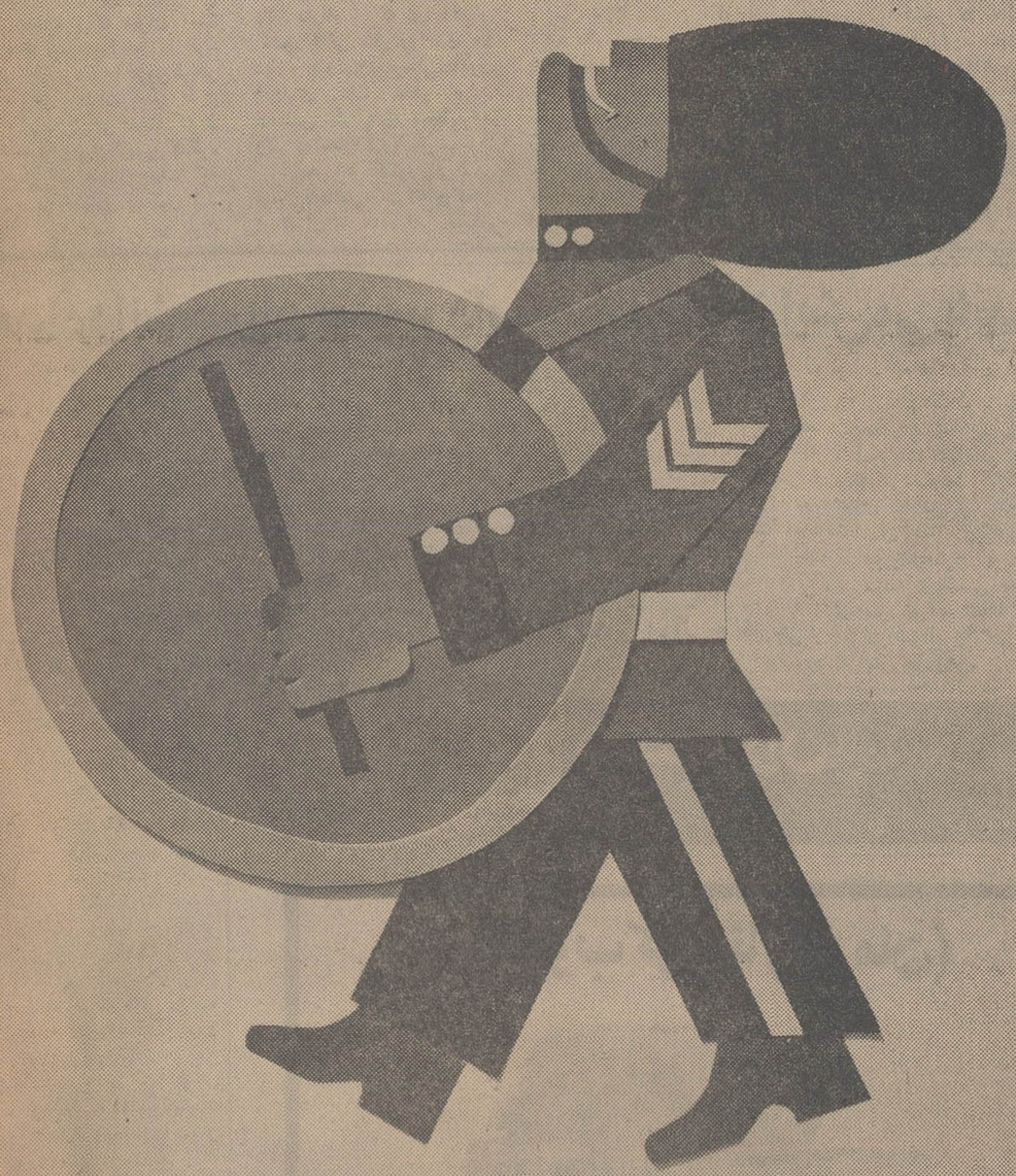

ساعت پرواز مناسب
خلبانان ورزیده
مهمانداران شایسته
پذیرائی بی نظیر

با استقبال گرم شما پروازهای «هما» پیوسته افزایش مییابد

۱۱ پرواز در هفته از تهران به اروپا

خبرهای روز

کمك ده‌هزاردلاری والاحضرت شاهدخت شمس پهلوی

به‌رئیس هلال احمر کشور مغرب اهداء شد

مبلغ ده‌هزاردلار اهدائی‌والاحضرت شاهدخت شمس پهلوی ریاست‌عالیه جمعیت شیروخورشید سرخ ایران به آسیب دیدگان آتش سوزی کوی «یعقوب‌المنصور» درباط‌طی‌مراسمی که از رادیو تلویزیون مغرب پخش شدبه والاحضرت «لالامالیکا» رئیس هلال احمر مغرب اهداء شد.

این مراسم با حضور وزیران اطلاعات و بهداری و مقامات هلال احمر مغرب ترتیب یافت و در آن سفیر شاهنشاه آریامهر در این کشور طی سخنانی به روابط‌دوستی و برادری بین شاهنشاه‌واعلیحضرت ملك‌حسن دوم‌پادشاه مغرب‌اشاره کرد وازکمك‌های‌عظیم اعلیحضرت ملك‌حسن دوم هنگام وقوع زلزله خراسان یاد کرد.

والاحضرت «لالامالیکا» رئیس هلال احمر مغرب نیز در پاسخ از نیات و توجهات خاص شاهنشاه و هدیه والاحضرت شاهدخت شمس پهلوی سپاسگزاری کرد.

مذاکرات وزیر اطلاعات در تونس

آقای منصور وزیر اطلاعات که درراس یك‌هیئت اطلاعاتی سرگرم بازدید رسمی از تونس میباشد از چند موسسه فرهنگی و آموزشی‌در پایتخت این کشور دیدن کرد ودر ملاقاتی که با آقای احمدبن‌صلاح وزیر امور برنامه ریزی و آموزش‌و اقتصاد تونس بعمل آورد به تفصیل درباره برنامه های عمرانی دوکشور گفتگو کرد.

وزیر اموربرنامه‌ریزی وآموزش و اقتصاد تونس در این‌ملاقات ضمن سخنانی اظهار داشت‌اگر چه کشور های ایران و تونس ازلحاظ مسافت با یکدیگر فاصله زیادی دارند اما از نظر معنی‌بین‌دو کشور هیچگونه فاصله‌ای وجود ندارد بخصوص تشریف فرمائی شاهنشاه به تونس ملت ما را سخت‌تحت تاثیرقرارداد و ما با احترامی عمیق باصلاحات اساسی و پردامنه و ثمربخش شاهنشاه نگریسته و آنرا با علاقه و اشتیاق فراوان تعقیب میکنیم. گزارش رسیده حاکی است که از طرف سفیر شاهنشاه آریامهر در تونس‌بافتخارآقای منصوروهمراهان میهمانی شامی ترتیب یافت

شهبانو: مبارزه باتظاهر را ازخود من شروع کنید

بعدازظهر دیروز در پیشگاه علیاحضرت شهبانو ریاست عالیه جمعیت خیریه فرح پهلوی جشن پایان سال تحصیلی دانش‌آموزان شبانه‌روزیهای این جمعیت‌درمرکز شبانه‌روزی شماره ۳ در تهران پارس برگزار شد.

شهبانو ساعت پنج و ده دقیقه بعدازظهر باتفاق سرکار علیه بانو فریده دیبا وارد این مرکز شدند و پس از ده دقیقه گفتگو با دانش آموزان درباره وضع زندگی و تحصیل آنان به سالن اجتماعات مرکزی شبانه‌روزی شماره ۳رفتند.

بانو خزیمه علم نایب رئیس جمعیت خیریه فرح پهلوی گزارشی باطلاع رسانید

آنگاه چند برنامه هنری‌بوسیله شاگردان شبانه‌روزی شماره۳اجرا شد و بعد شهبانو جوایز شاگردان ممتاز مراکز شبانه‌روزی جمعیت خیریه فرح پهلوی‌رابه‌آنان‌مرحمت کردند.

علیاحضرت شهبانو پس‌از توزیع جوایز شاگردان ممتاز بیاناتی باین شرح ایراد فرمودند:

میخواستم ازاین فرصت‌استفاده کنم و مطالبی را که در مواقع مختلف و بطور خصوصی به‌اشخاص گفته‌ام ولی مربوط به عدهٔ زیادی است دوباره یادآور شوم. درمراسم مختلف ودر جاهای مختلف که‌برای بازدید و یا شرکت در جشنی‌میروم در پیامها و نطقها صحبت از من میشود راجع به صفات و اخلاق و رفتار و غیره. مثلا در روز مادر بیشتر از من صحبت میشود و در روز کودك از ولیعهد و سایر بچه های من صحبت بمیان می‌آید من از این موضوع رنج میبرم درحالیکه این روزها متعلق بهمه مردم‌است ومن‌میل دارم وقتی درچنین مراسمی شرکت میکنم صحبت ها در باره همه‌مردم، همه‌مادرها وهمه کودکان باشد، البته اطمینان دارم بیشتر مطالبی که گفته میشود انعکاسی از احساسات صمیمانه و پاك هم‌میهنان عزیز ماست معهذا تکرار این نوع مطالب اگر زیاد شدجنبه تظاهر بخود میگیرد. این مطالب در محلی از طرف شخصی شاید فقط یکبار گفته شود ولی برای‌من که اشخاص زیادی را می‌بینم ودر جاهای مختلف میروم انبوهی‌میشود که بخصوص برای خودم جنبه تظاهر میگیرد. اگر این مطالب جنبه قدردانی و تشکر داشته باشد بهترین راه این است که اشخاص درکار خود بااحساس مسئولیت و کار وفداکاری انجام وظیفه کنند واین بزرگترین قدردانی است.

هرفرد بشر برای هدفی که در زندگی دارد تلاش میکند و سعی میکند که به خصائل انسانی بیشتر از هرکسی خودش را می‌شناسدو میداند چه صفاتی وچه نقاط ضعفی دارد ولی اگر از همان روز اول کار بدون اینکه مردم اورا بشناسند تمام خصائل و فضائل انسانی را بطور گفته یا نوشته یادبدهند همه چیز بهم میخورد و ضمنا از نظر عمومی به ضرر آن شخص است اگر افراد جامعه برای کار نیکی که انجام داده و زحماتی کشیده‌اند پاداش‌بگیرند وتشویق‌شوند ارزش کار بجای خود میماند ولی اگر بیهوده ویا به تظاهر تشویق و یا تنبیه شوند تمام ارزشهای اجتماعی از بین میرود.

مبارزه با تظاهر

شهبانوافزودند درمملکت مامتاسفانه همیشه نارضائیهائی پیش میآیدکه بدلیل‌تظاهر در کارهااست‌که درتمام طبقات اجتماع وجود دارد و برای آن دلایل مختلفی وجود دارد که پیدا کردن آنها کار روان شناسان واجتماع شناسان است میخواهم‌که این مبارزه با تظاهر از امروز از خود من شروع شود.

قدردانی

علیاحضرت سپس شخصا از خدمات خانمها و آقایانی که‌بعنوان مربی و معلم کودك در شبانه‌روزی های جمعیت خیریه فرح پهلوی خدمت میکنند قدردانی کردند و اظهار امیدواری کردند که با پیدا کردن راههای صحیح عده بیشتری از اشخاص واجد شرایط به کار تعلیم و تربیت کودکان بپردازند و آنها به ۸ هزار نفر میرسند بعنوان فرزندان نمونه تربیت کنند شهبانو سپس فرمودند اغلب بچه‌ها دارای استعدادهای سرشار درسی، هنری‌و ورزشی هستند و باید این استعدادها راتربیت کرد زیرا آینده امیدبخش مملکت بسته به تعلیم و تربیتی‌است که ما باین کودکان میدهیم-شهبانو افزودند من امروز خودرا در مجمع صمیمانه‌ای می‌بینم وهمه بچه‌هائی‌را که در این جاو جاهای دیگری‌هستند بچه‌های خودم میدانم من در این‌جشن شرکت کردم چون جشن پایان تحصیلی بچه‌های خودم و بچه‌های جمعیت‌های خیریه فرح پهلوی است امیدوارم همه اشخاصی که به‌نحوی در موفقیت این گام بزرگ‌سهیم و شریك‌بوده‌اند از کار خود خشنود باشند و موفقیتهای بیشتری بدست آورند یکبار دیگرازهمه خدمتگزاران ومربیان شبانه‌روزی و اعضای‌جمعیت خیریه فرح پهلوی تشکر مینمایم‌و آرزوی موفقیت‌های بیشتر همه‌بچه‌های عزیز رادارم.

سپس یك مسابقه والیبال بین دانش‌آموزان شبانه‌روزیهای‌شماره های ۳و۵ انجام شد و شهبانو در پایان این مسابقه و همچنین انجام یك مسابقه‌شنا-مربیان وکارکنان این شبانه‌روزی ها را موردمرحمت قرار دادند و درساعت هفت‌و بیست دقیقه محوطه شبانه‌روزی شماره ۳ جمعیت خیریه فرح پهلوی را با هلیکوپتر ترك کردند.

تصادف اتوبوس همدان-تهران ۴۰مجروح‌داد

صبح امروزاتوبوس شماره۷۶۵۰ همدان برانندگی عین‌الله رستمی که‌از همدان‌بصوب تهران‌درحرکت بود با اتومبیل سواری شماره۶۹۸۹ تهران-۲۹ بشدت تصادف کرد.

خبرنگار ما درآوج گزارش‌داد: در این‌حادثه‌اتوبوس که دارای‌چهل نفر مسافر بودبرودخانه اوج‌سقوط کرد و کلیه سرنشینان آن‌مجروح شدند. بلافاصله مجروحین به بیمارستان بوعلی‌قزوین انتقال‌یافتند

بیماری گاومیری در گاوداریهای تهران

● ۸۰ هزار گاو و گاومیش علیه بیماری تلقیح شدند

امروز این اعلامیه از طرف وزارت‌کشاورزی منتشرشده است:

نظر باینکه بیماری «گاومیری» درتعدادی از گاوداریهای اطراف تهران ظاهر گردیده‌است بلافاصله اقدامات اساسی برای مایه کوبی عمومی گاوداری های‌منطقه‌ای‌تهران بعمل‌آمد وظرف ۴۸ساعت گذشته تعداد ۸۰هزار گاو وگاومیش‌برضد بیماری تلقیح گردید و عملیات تلقیح‌باکمال شدت ادامه خواهد یافت. ضمنا برای جلوگیری از سرایت این‌بیماری به استنادقانون تفتیش صحی حیوانات مصوب اول مهرماه ۱۳۱۴ به تعداد لازم پست های قرنطینه ایجاد گردید وگاو های بیمار از طرف اداره کل دامپزشکی وزارت کشاورزی معدوم می‌شوند. چون برای جلوگیری‌از اشاعه این بیماری که منحصرا مخصوص گاو وگاومیش‌و گوساله می‌باشد باید از نقل و انتقال این دام هاخودداری نمود. لذا تااطلاع ثانوی‌از نقل وانتقال گاووگاومیش وگوساله بشدت جلوگیری بعمل خواهد آمد.

وهمچنین‌باطلاع عموم‌می رساند که این بیماری برای انسان هیچگونه خطری‌ندارد واز عموم دامداران در سراسر کشور تقاضادارد منتهای همکاری و تشریك مساعی‌را برای حفظ ثروت دامی کشور در اجرای وظایف قانونی که بعهده اداره کل دامپزشکی وزارت کشاورزی‌واگذار شده معمول و مبذول دارند.

وزیر کشاورزی‌حسن‌زاهدی

تلگراف حضرت آیت‌الله خلخالی

نجف-حضرت آیت‌اله زعیم-الدینی‌البکرآل‌آسید محسن‌الحکیم دامت برکاته:

ضمن عرض سلام ازحوادث‌جاریه‌ای که موجبات ناراحتی خاطر مقدس عالی را فراهم گشته قاطبه مسلمین مخصوصا جامعه روحانیت بینهایت متاثرواز خداوند متعال‌جلت‌العظمته حسن خطام ورفع هرگونه سوء را مسئلت مینماید. والسلام وعلیکم و رحمت‌اله برکاته.

حاجی سید ابراهیم خلخالی

پشتیبانی روحانیون لبنان از حضرت آیت‌الله حکیم

روحانیون لبنان از آیت‌الله‌حکیم جانبداری می کنند.

گزارشهائیکه درباره اعمال‌فشار توسط‌مقامات دولت عراق علیه آیت‌الله حکیم انتشار یافته مقامات روحانی لبنان راسخت دچارنگرانی کرده‌است.

بموجب خبرهای رسیده ازبیروت سید موسی صدر رهبر شیعیان لبنان علاوه بر ملاقات باشیخ‌حسن خالد، مفتی پیروان تسنن، باشیخ ابوشقرا شیخ طائفه درروز لبنان‌نیز درباره سوءرفتار حکومت عراق نسبت‌به آیت‌الله حکیم، مذاکره نموده واینان اطمینان‌داده‌اند کلیه اقدامات لازم‌را جهت حفظ حیثیت واحترام آیت‌الله‌حکیم‌بعمل‌خواهند اورد.

جلسه مجمع عمومی تعاون کارکنان وزارت‌کار

بعد از ظهر دیروز مجمع عمومی شرکت تعاونی کارکنان وزارت کار و امور اجتماعی در سالن اجتماعات باشگاه ششم بهمن تشکیل گردیدو پس از قرائت و تصویب گزارش سالیانه، نسبت به تجدید انتخاب اعضای هیئت مدیره اخذ رای بعمل آمد و اعضای هیئت مدیره و اعضای علی‌البدل و بازرسان شرکت انتخاب شدند.

دراین جلسه آقای معتمدی معاون پارلمانی واداری و آقای سیروس‌مجد معاون فنی وزارت کار و اموراجتماعی سخنرانی کردند و نسبت به اقدامات سال گذشته‌وبرنامه سال آینده‌تبادل نظربعمل‌آمدوتصمیماتی اتخاذگردید.

کمك نیکوکار ناشناس

امروز شخص نیکوکاری که‌حاضر نشد نامش افشا گردددر اداره‌اطلاعات سناتور مسعودی‌مدیر موسسه‌اطلاعات را ملاقات نمود و مبلغ پنجهزارریال بایشان تسلیم نمود و تاکید کردکه این پول فقط بمصرف غذا ودوای کودکان بیمار در بیمارستان‌مسعودی مخصوص کودکان برسد. مبلغ‌مزبور بحساب بیمارستان ریخته شد واز طرف‌سناتورمسعودی‌باولیای‌بیمارستان تاکید شد که طبق نظر خیرخواهانه شخص ناشناس مبلغ مزبور فقط بمصرف دارو و غذای کودکان بی-بضاعت بیمارستان برسد.

قرار مجرمیت

برای آقایان‌بیات وارزم اعضای هیئت مدیره سابق شرکت واحدو سمیعی کارپرداز سابق و سه نفر دیگر از اعضای حسابداری آن شرکت، وسیله‌آقای‌خلیقی بازپرس شعبه هفت دادسرای دیوانکیفرقرار مجرمیتی درصدوهفده صفحه صادر شد.

این عده متهم به تدلیس وکلاه-برداری مبلغی در حدود پنج‌میلیون‌و هشتصدوچهل هزار ریال هستند

عزیمت به‌آلمان

آقای دکتر فضل‌الله صدر قائم‌مقام رهبرحزب پان‌ایرانیست‌و سرپرست سازمان های‌حزب‌در خارج ازایران برای‌شرکت در کنگره دانشجوئی حزب پان‌ایرانیست به آلمان‌عزیمت کرد.

خروج

اقای کریم فکور شاعر ونویسنده برای‌معالجه عازم اروپا شد.

پیش بینی هوا

هوای استان‌های آذربایجان، گرانه‌های دریای‌مازندران کمی‌تا سمتی‌ابری، هوای‌شهرستانهای مالی، استان‌خراسان قسمتی بری در بعضی نقاط ابری‌یا بارآلود تهران صاف‌گاهی غبار-آلود وبقیه نقاط‌صاف در بعضی نقاط غبارآلود خواهدبود ضمنا حد اکثر درجه حرارت امروز تهران ۱ تا ۲ درجه خنك‌تر خواهد شد. گرمترین نقطه در ۲۴ ساعت‌گذشته زابل‌باحداکثر ۴۸ وحداقل ۲۷. خنك‌ترین نقطه زنجان با حداکثر ۲۸ و حداقل ۸ درجه، تهران باحد اکثر ۳۵ وحداقل ۱۷ درجه‌بود.

وزیر خارجه در پاکستان گفت:

ایران خواستار تکمیل طرح های ارتباطات منطقه‌ای است

آقای اردشیر زاهدی وزیرامور خارجه که‌درراس هیئت نمایندگی ایران در دهمین اجلاسیه وزیران سازمان همکاری های منطقه‌ای برای عمران، به‌اسلام آبادپاکستان سفر کرده‌است به‌شرکت کنندگان در جلسه افتتاحیه این اجلاسیه گفت: سه کشور عضو این سازمان در اجرای برنامه‌های‌جامع تکامل و توسعه اجتماعی سیاسی و اقتصادی به‌شیوه های موثر دست زده‌اند.

وزیر خارجه گفت ملل ایران، ترکیه، پاکستان خواهان سطح زندگی بالاتری هستند و مصمماند موانع اجتماعی و اقتصادی را که بین آنان و کشورهای توسعه‌یافته فاصله افکنده از میان بردارند.

ایران، ترکیه، پاکستان‌اعتقاد راسخ دارند شیوه های کهن دیگر پسندیده نیست و ثمرات غلط و تکنولوژی جدید نباید بیش از این در انحصار و استفاده بهره‌وری کشور های انگشت شماری‌باشند.

آقای زاهدی در بیانات خود از پیشرفت های ایران سخن گفت و اظهار داشت در نتیجه انقلاب سفید شاه و مردم ایران توانسته است طی یك نسل موفقیت هائی کسب کند که دیگران در طول چندین نسل بدان رسیده‌اند.

وزیر خارجه گفت ایران برای اجرای طرح‌های‌ارتباطات‌ومواصلات میان سه کشور عضو اهمیت‌فراوان قائل است.

جلسات شورای‌وزیران‌آر-سی-دی امروز به مذاکرات خود پایان میدهد.

وزیران خارجه ایران و ترکیه قرار است امشب بتهران بازگردند.

سرپرست‌سپاهیان‌دانش کشورمجروح‌شد

خانم‌آهی‌سرپرست سپاهیان دانش کشور که بمنظور بازدید از فعالیتهای سپاهیان دانش استان کرمان وارد این شهر شده بود دریك حادثه رانندگی مصدوم شد.

خبرنگار مادر کرمان گزارش داد: هنگامیکه خانم آهی باتفاق‌خانم فروهر سرپرست سپاهیان دانش‌دختر وآقای ذکاء سرپرست سپاهیان‌دانش پسر استان‌کرمان عازم «باغین» از توابع این شهرستان بود اتومبیل حامل آنها بعلت نقص فنی واژگون شد. در این حادثه کتف خانم آهی شکست. بلافاصله مصدوم‌به‌بیمارستان رشید فرخی کرمان انتقال یافت و تحت درمان قرار گرفت. بدو نفر سرنشین دیگر آسیبی نرسید.

دکتر نامدار در حادثه رانندگی کشته شد

● اتومبیل استاد دانشگاه و شهردار اسبق تهران در نزدیك تونل کندوان به‌دره‌ای سقوط کرد.

● در این حادثه فرزند دکتر نامدار ویکی از همراهان وی مجروح شدند

صبح امروز طی یك حادثه‌رانندگی که در نزدیکی تونل کندوان رویداد آقای دکترمهدی‌نامدار استاددانشگاه وشهردار اسبق تهران کشته شد و فرزند وی بسختی آسیب دید.

گزارش خبرنگار ما در چالوس حاکیست: حادثه هنگامی بوقوع پیوست که اتومبیل سواری آقای نامدار برانندگی خود وی در جاده چالوس حرکت میکرد ولی درحوالی تونل کندوان بعلت نامعلومی‌واژگون گردید و بدره‌ای سقوط کرد. در این واقعه آقای دکتر نامدار، فرزند وی ویکی دیگر از سرنشینان اتومبیل بنام آقای هادی اربابی مجروح شدند. مجروحین بلافاصله به بیمارستان چالوس انتقال یافتند ولی آقای دکتر نامدار قبل از رسیدن به بیمارستان درگذشت. فرزند آقای دکتر نامدار و مجروح دیگر حادثه هم اکنون در بیمارستان بستری میباشند.

مرحوم دکتر مهدی نامدار ۶۹ سال داشت و در سال ۱۳۰۷ از دانشکده‌داروسازی‌دانشگاه‌لیون‌فرانسه فارغ‌التحصیل شد وی پس ازفراغت از تحصیل مدتی در فرانسه کارکرد ودرسال ۱۳۰۹ بتهران آمد معلم دانشگاه شد و درسال ۱۳۱۹ بسمت استادی کرسی مفردات پزشکی رگزیده شد.

درسال ۱۳۲۴ مدیر عامل بنگاه داروئی کل کشور شد و در سال ۱۳۲۹بسمت شهردار تهران انتخاب گردید او در مدتی که شهردارتهران بود برای رفع کمبود آب تهران‌اقدام به حفر چاههای عمیق نمود.

مرحوم دکتر نامدار بعداز خدمت در شهرداری بریاست دانشکده داروسازی برگزیده شد.

او دوبار ازدواج کرده بود و پنج‌فرزند داشت.

مرحوم دکتر نامدار قبل از تصادف اخیر دوبار نیز در حوادث رانندگی مجروح گشته است و این سومین باری بود که تصادف کرد ومتاسفانه منجر بمرك او شد. دومین تصادفی که کرد سه سال پیش بود ودرجاده شمیران اتفاق افتاد در این حادثه مرحوم دکتر نامدار مصدوم گردید و در بیمارستان رضا پهلوی بستری شد.

***

درگذشت دکتر مهدی نامدار موجب نهایت تاسف و تالم ماست. ما این مصیبت را به‌بازماندگان و بستگان خاصه همسر و فرزندان و برادران آن مرحوم‌وجامعه‌دانشگاهیان وهنرمندان ودوستان وشاگردان وی صمیمانه تسلیت میگوئیم.

مشکل ارتقاء گروه کارمندان حل شد

در اصلاحیه قانون استخدام که هفته قبل متن آن تقدیم پارلمان‌شد دوتبصره‌به ماده ۳۵قانون استخدام اضافه گردیده است.

طبق این‌دو تبصره، مزایای جدیدی جهت کارمندان دولت در نظرگرفته شده که قبلا در ماده ۳۵ قانون پیش‌بینی نشده بود.

در ماده ۳۵ قانون استخدام‌آمده است که در صورت رضایت بخش بودن خدمات هریك از مستخدمین رسمی مشمول قانون، هر دوسال یکبار یك پایه ترفیع اعطاء گردد و در اصلاحیه قانون، باتوجه بهمین ماده تبصره‌ای اضافه‌شده که اگر مستخدمین دارای خدمات برجسته باشد در هر دوسال می‌تواند بجای یك پایه دوپایه‌دریافت دارد.

نظر قانونگذارانیستکه کارمندان را تشویق به خدمات برجسته‌ای کند و اینکار دولت جنبه‌تشویقی دارد، بخصوص‌که د راصل قانون استخدام کشوری قسمت اعظم پرداخت های تشویقی موقوف شده بود وبا اضافه کردن این تبصره خدمتگزارانیکه در نقاط بد آب و هوا زندگی میکنند و تمام تلاش و کوشش خود را مصروف خدمات دولتی میکنند میتوانند در مدت۱۵ سال بپایان گروه استخدامی خود برسند.

اجرای این تبصره باعث خواهد شد که یك کارمند بتواند درمدت ۱۵ سال به پایه ۱۵ گروه مربوط بخود برسد.

نکته‌ای که در این تبصره‌مورد بحث است. آنستکه اگرکارمندی باتمام قدرت و باتوجه به آئین‌نامه تنظیمی مدت ۱۵ سال در نقاط‌بد آب و هوا خدمت کرد و به‌حد-اکثر پایه‌درگروه شغلی‌خودرسید. ترفیعات خدمات بعدی کارمند بچه صورتی خواهد بود؟ آیا این کارمند از گروه شغلی‌خودبه‌گروه بالاتر که در حال حاضر باضابطه مدرك تحصیلی معین میشودمیتواند ارتقاء یابد یا خیر؟ و این مطلبی است که حتما باید برای حسن اجرای خدمات دولتی در آئین‌نامه ماده ۳۸قانون استخدام موردتوجه قرار گیرد.

زیرا بااینکه یك کارمند بعد از ۱۵ سال ببالاترین پایه گروه خود ترفیع یافته، نمیتواند باسابقه ۱۵ سال بازنشسته شود، واگر هم بازنشسته شود نخواهد توانست از صد درصدحقوق بازنشستگی‌استفاده کند.

دوری از مرکز

سازمان امور اداری برای دو تبصره‌ایکه بماده ۳۵ قانون اضافه کرده در قسمت توجیهی یادآور شده است که علاوه بر ترفیع هردو سال دو پایه‌که بخدمتگزاران مشمول‌قانون استخدام درنقاط فاقد مزایای شهری داده میشود مزایای دوری از مرکز نیز پرداخت خواهد شد.

در اصلاحیه قانون استخدام برای آنکه تکلیف روشنی برای اجرای تبصره ۲ ماده ۳۶ بوجود آید، تبصره مزبور اصلاح گردیده و از این تبصره مستخدمینی میتوانند استفاده کنند که میخواهندگروه شغلی‌خود راعوض کنند وبه گروه بالاتری ارتقاء یابند.

در قانون استخدامی برای تغییرگروه مستخدمین مقرر گردیده است که کارمند را میتوان با توجه به‌واجد شرایط بودن‌در پایه‌ای ازگروه جدید قرارداد که حقوق آن پایه با تقریب اضافی به حقوقی که درپایه گروه قبلی میگرفته است نزدیکتر باشد، در اصلاحیه با توجه باینکه بایستی حداکثر کوشش بعمل آید که کارمند بتواند درپایان خدمت در ردیف آخر پایه گروه شغلی خود قرار گیرد و این تغییر گروه باعث خواهد شد که‌با توجه به تقریب اضافی در پایه جدید قرار گیرد، بنا براین هیچیك ازکارمندانیکه تغییر گروه میدهنددر پایان سی سال‌خدمت نخواهندتوانست در پایان گروه شغلی خود قرار گرفته و از مزایای آن دربازنشستگی استفاده کنند.

دوپایه

برای رفع‌این نقیصه در نظرگرفته شده که هنگام تغییر گروه، کارمند در پایه‌ای از گروه جدید قرار گیرد که حقوق آن پایه با تقریب اضافی با حقوق دوپایه بالاتر از حقوق‌پایه قبلی مستخدم باشد و بدین ترتیب کارمندی که تغییر گروه میدهد در پایان خدمت خواهد توانست از صد درصدحقوق‌بازنشستگی استفاده‌کند.

پاورقی جدیداطلاعات

بقیه از صفحه اول

و حادثه میسازد.

پنساتیوا، اثری است از مکزیك، سرزمین افسانه‌ای زیبائی و عشق و هنر، اثری که لذت را قطره قطره در کام خواننده میچکاند و روح اورا از شور و هیجان لبریز میسازد.

«پنساتیوا» شاهکار«گویتورتوا-سانتوس»نویسنده‌معاصر مکزیك‌است. وی که تحصیلات عالیه را در رشته فلسفه و حقوق در دانشگاه مکزیکی بپایان رسانیده و اکنون ۵۹ سال از عمرش میگذرد از معروفترین نویسندگان مکزیك و همچنین چهره های درخشان ادبیات معاصر جهان است.

اثر معروف او «پنساتیوا» برنده جایزه بزرك ادبی مکزیك گردیده وبه ۱۵ زبان دنیا ترجمه شده است. این کتاب سه ماه پس ازانتشار درایالات متحده نایاب شد و پنج بار تجدید چاپ گردید.

پنساتیوا موفق‌ترین اثر ادبیات جدید آمریکای لاتین بشمار میرود.

نام کتاب یعنی کلمه «پنساتیوا» به معنای متفکر و اندیشناك است و این لقبی است که مردم به دختر قهرمان داستان داده‌اند ومابرای اینکه‌اصالت کتاب راحفظ کرده باشیم نام کتاب رابدون دخل و تصرف وبهمان صورتی که نویسنده نامگزاری کرده پنساتیوا نهاده‌ایم کما اینکه به زبان های زنده دنیا که این کتاب ترجمه شده،دخل وتصرفی در نام آن بعمل نیامده و جملگی همان نام اصلی «پنساتیوا» را حفظ کرده‌اند.

پنساتیوا را یکی از مترجمان و نویسندگان باارزش ما که بزبان‌های فارسی و فرانسه تسلط کامل دارد از زبان فرانسه بفارسی برگردانده است واز روز شنبه آینده در روزنامه اطلاعات بچاپ خواهد رسید.

اطلاعات از روز شنبه

اطلاعات از شماره آینده باتغییراتی که در صفحه‌بندی وقطع‌واندازهٔ آن داده‌شده انتشار خواهد یافت.

ثابت‌نگاهداشتن ستون‌های مختلف روزنامه یکی‌از برنامه‌های همیشگی این موسسه‌بودتاخوانندگان محترم اطلاعات مطلب دلخواه خودرا در هر صفحه بسهولت‌پیدا کنند، از روز شنبه قسمتی از مطالب و مقالات درصفحات جابجا خواهد شد که در صفحه اول اعلام میگردد و بعد ثابت‌نگاهداشته میشود.

تصمیم مابراین بودتحول و تغییری که در قطع و اندازه وستون‌بندی روزنامه داده میشود از روز اول تیرماه که‌شروع چهل‌وچهارمین سال اطلاعات است صورت‌پذیرد تاعلاقمندان بنگاهداری دورهٔ سالانه روزنامه در جلدکردن آن بااشکال روبرو نشوند لکن پیداشدن نقص فنی در دستگاه جدید ماشین عظیم رتاتیو که باآخرین تتبعات امروزی مجهز میباشد برنامه‌ماراچندروزی بتاخیر انداخت وما امیدواریم درسال جدید انتشار اطلاعات و سال‌های‌بعد بتوانیم بیش‌از پیش خودرا برای انجام خدمات اجتماعی‌و مطبوعاتی و مسئولیت‌هائی که برعهده داریم آماده نموده‌و انتظارات خوانندگان عزیز خودرا در بهبود و پیشرفت‌و انعکاس خواسته‌های آنها برآورده سازیم.

از خدمات میهمانداران «هما» تجلیل شد

والاحضرت شاهدخت‌فاطمه‌پهلوی‌سینه یکی از میهمانداران هما نشان نصب می‌کنند. تیمسارسپهبد خادمی‌مدیرعامل شرکت هواپیمائی ملی‌در عکس دیده می شود.

دیروز بعد از ظهر با حضور والاحضرت شاهدخت فاطمه پهلوی وآقای نخست‌وزیر وبانو و جمعی‌از وزراء و سناتور ها و نمایندگان مجلس شورا و روزنامه‌نگاران و استادان دانشگاه بابانوانشان و مدیران دبیرستانهای دخترانه برای نخستین‌بار در ایران‌مراسمی‌بمنظور بزرگداشت مقام میهماندار درهتل ونك‌برگزار شد.

دراین‌مراسم تیمسار سپهبد خادمی مدیرعامل هواپیمائی ملی ایران گزارش جامعی درباره وظائف خطیر میهمانداران «هما» بیان کرد و آنگاه والاحضرت ضمن توزیع جوائز میهمانداران برجسته گواهینامه های آخرین دوره فارغ-التحصیلان‌میهمانداری را به آنان اعطا فرمودند.

پانزده کیلومتر راه

تیمسار سپهبد خادمی‌در گزارش خود اظهارداشت شرایط کار میهماندار به قسمی‌است که درهیچ نوع کاردیگربااین صورت‌وجودندارد درپروازهائیکه مدت آن ۶تا ۸ ساعت است بر اثر سنجش کار مشخص شده است (البته با نسبت قدم‌سنج) که هرمیهماندار «هما» حدود پانزده کیلومتردر هواپیما حرکت‌می کند بطوریکه پس‌از پایان هر مسافرت وانجام خدمات مربوط به مسافران با توجه به تنوع وتعدد خواسته های آنان میهماندار سراپا کوفته و خسته است.

«میهماندار در تمام مدت پرواز باستثنای لحظات برخاستن‌و فرود آمدن‌هواپیما آنی‌بیکارنیست‌اگر در مسافرتهای هوائی دقت‌شودمشاهده خواهد شد که‌بدون توقف‌وانقطاع ۳یا ۴ میهماندار در خدمت گروه صد نفری‌مسافر خواهند بودوسعی دارند که مشکلات وناراحتیها رابا بردباری وچهره گشاده تحمل کنند زیرا رضای آنان درراحتی مسافران است». در مقابل این‌همه زحمت مسلم‌است که هیچ شرکت هوائی قادر نیست زحمت و خدمت او را جبران کند ویا اصولا جبران‌چنین خدماتی بامعیار های مالی کافی نمی نماید ولی‌تمام این خستگی و ناراحتی‌جسمی هنگامی که مسافر بادای لفظ «متشکرم» ویا«مسافرت خوشی‌بود» بامیهماندار تودیع میکند التیام می یابد بهترین‌جبران‌خدمت قدرشناسی معنوی است که مقام میهماندار رادر اجتماع مشخص و معلوم می‌سازد وخدمات انان‌منظور و ملحوظ می گردد و این حق شناسی خود بهترین متوق و مایه دلبستگی آنان بکار خواهد بود.

خدمات مورد توجه

تیمسار خادمی افزود: امروز این مجلس باین منظور برپا شده است وحضور والاحضرت گرانقدر شاهدخت‌فاطمه‌پهلوی خواهروالاتبار اعلیحضرت همایون شاهنشاه-آریامهر موقعیتی بس گرانبهابرای میهمانداران است‌وحضوروالاحضرت دراین بزرگداشت مبین آنست که خدمت میهمانداران‌از لحاظ‌مقامات عالیه مملکتی مورد توجه می باشد زیرا از روزی که شاهنشاه‌آریامهر بزنان ایران‌حقوق‌سیاسی واجتماعی شایسته یك ملت مترقی را اعطاء فرمودند فرصتی پیش آمد تا زنان کشور ما شخصیت خود را در امور اجتماعی بیشترو بهتراز پیش‌آشکار سازند و میهمانداری‌هواپیما یکی‌از زمینه هائی است که زن ایرانی لیاقت خود را اگرنگوئیم بحدکمال لااقل بحد فوق‌العاده عالی و قابل توجهی در آن نشان داده‌و شایسته چنین تشویق و ترغیبی از جانب والاحضرت والاگوهر میباشد. مضافا درتحقق بخشیدن به‌انقلاب سفید هواپیمائی ملی ایران از هر جهت و در هر جنبه کوشا بوده و بهمین مناسبت است که امروز در هواپیمائی ملی ایران بانوان درهمه رده ها از مدیریت تا خدمتگذار دوشادوش برادران خود خدمت می کنند وخدمات آنان هم ارزنده و شایسته است.

آگهی دعوت مجمع عمومی‌فوق‌العاده دفعه دوم

بدین وسیله باطلاع کلیه شرکاء و صاحبان سهام شرکت سهامی آردماه میرساند چون در مجمع عمومی فوق‌العاده‌ای که برای پنج بعد ازظهر روز یکشنبه هیجدهم خرداد ماه ۱۳۴۸ تعیین شده بود حدنصاب لازم برای مجمع عمومی فوق‌العاده حاصل نشد لذابه استناد ماده ۴۷ اساسنامه دفعه دوم مجمع عمومی فوق‌العاده (مجمع جدید) برای ساعت شش بعدازظهر روز یك‌شنبه نوزدهم مرداد ماه ۱۳۴۸ تشکیل میشود از کلیه شرکاء و سهامداران شرکت دعوت میشود که در روزو ساعت مذکور در محل شرکت واقع در خرم‌آباد حضور بهمرسانند.

دستور جلسه:

۱-تغییربعضی از مواد اساسنامه.

۲- ازدیاد سرمایه و صدور سهام ممتازه.

رئیس هیئت مدیره

۱-۳ آ-۹۸۱۷

انباردار سابق انبار شماره ۲ در دادگاه گفت :

بخاطر مادرم که بزندان نرود، ببازپرس دروغ گفتم!

رفیعی : کارپرداز شرکت از جریان کسری انبارها اطلاع داشت !

گیتی‌گرد : از سمیعی چك را گرفتم که ماشین بخرم و بعد بایشان پس دادم

گیتی‌گرد : مازیر فشار هیئت مدیره بودیم !

انباردار : فروشنده کالا وکارپرداز درمورد کسری انبار مقصر هستند !

ساعت ۵۰ر۹ دقیقه بامداد دیروز هفتمین جلسه شعبه اول دادگاه دیوان کیفر بریاست آقای عریضی تشکیل شد و محاکمه مسئولان پیشین شرکت واحد ادامه یافت .

رئیس دادگاه ، آقای روح‌اله رفیعی انباردار سابق انبار شماره یك شرکت واحد را فراخواند و در باره نحوه ورود کالا به انبار و چگونگی عملکرد در دفاتر سئوالاتی کرد .

رفیعی گفت : وقتی جنسی سفارش میشد و از طرف آقای منبتی به انبار میرسید ، قبض انبار در ٤ نسخه صادر میگردید .

نسخه سفید آن به کارپردازی میرفت و ۳ نسخه دیگر به حسابداری ماشینی ، تدارکات فرستاده میشد و نسخه چهارم آن در انبار برای ثبت در دفاتر باقی میماند .

اداره تدارکات حساب تمام انبارها را داشت و از برك سفارش خرید و قبض ورود کالا به انبار اطلاع داشت

بعد تحویل میشود !

ولی آقای سمیعی کارپرداز شرکت از همه جریان کسری انبارها اطلاع داشت و کالاها را هم خودش بتدریج به انبار تحویل میداد و هر موقع اعتراض میکردم ، میگفت بقیه بعدا تحویل خواهد شد .

مقصر آقای جواد منبتی فروشنده کالا و آقای سمیعی کارپرداز میباشند

در این هنگام رییس دادگاه متهم ردیف ششم صادق گیتی گرد انباردار سابق انبار شماره ۲ شرکت واحد را مورد خطاب قرار داد و گفت :

شما متهم به شرکت در اختلاس ۵۵۴۴۰۹ عدد لنت به ارزش ۹٫۷۲۶٫۷٤۵٫۸۵ ریال ـ اخذ مبلغ ۱۳۰۵۰۰ ریال رشوه بموجب چك اخذ مبلغ یك میلون ریال بموجب دو فقره سفته و الحاق کلمه «دست» درقبوض انبارها هستید . آیا برابر کیفرخواست دیوان کیفر بزه های انتسابی را قبول دارید و خود را مقصر میدانید ؟

گیتی گرد : خیر قبول ندارم .

رئیس :

در بازپرسی گفته‌اید که چك ۱۳۰۵۰۰ ریال را آقای سمیعی بشما داده که سفارش را بیشتر بنویسید و مقدار کالا را کمتر تحویل بگیرید. آیا صحیح است ؟

تمام مطالب صحیح ست!

گیتی گرد : تمام این مطالب صحیح است جز در مورد سفته‌ها، من از ترس اینکه مبادا مادرم به زندان برود ، مطالبی برخلاف به بازپرس گفتم !

در مورد کسری انبار تحت مسئولیت خودم ، باید عوض کنم پس از آنکه بازرسان شاهنشاهی از کسری انبار من مطلع شدند من به آقای سمیعی گفتم : «شما مرا بیچاره کردید.. ایشان بمن گفتند: تو ناراحت نباش، من میروم منبتی را میبینم . سه روز بعد بود که منبتی ۲ فقره سفته را بمادرم داد . سمیعی هم در آن جلسه حضور داشت .

من کسری انبار را قبول دارم، ولی مسئولیتش باسمیعی است. بنده که خودم جنس را نخریدم کارپرداز خریده ، فروشنده هم که خودش میگوید جنس را تحویل نداده . در اینصورت من چگونه میتوانم کسر نیاورم ؟ سمیعی همه چیز را تکذیب میکند . حتی چکی راهم که بمن داده است !

در ساعت ۱۱ و ۳۵ دقیقه تنفس اعلام شد .

بیست دقیقه بعد از ظهر جلسه دادگاه مجددا تشکیل شد و رئیس دادگاه به سئوالات خود از گیتی گرد ادامه داد :

رئیس دادگاه از متهم پرسید : یکی از دلایلی که در کیفرخواست علیه شما اقامه شده ، اظهار نظر کارشناس رسمی دادگستری راجع به میزان کسری انبار شما میباشد چه جواب میدهید ؟

گیتی گرد گفت: بنده این اظهار نظر را ندیدم و نمیدانم چیست . میخوستم ماشین بخرم !

ضمنا میخواهم راجع به چك ۱۳ هزار تومانی بگویم این چك را بعنوان قرض از سمیعی گرفتم که ماشین بخرم ولی چون معامله‌ام نشد ده هزار تومان اورا به سمیعی پس دادم و ۳ هزار تومان باقیمانده، که آنرا هم بایشان دادم .

رئیس دادگاه خطاب به متهم گفت: قبل از اعلام تنفس ، تمام مطالبی را که نزد بازپرس اظهار داشته‌اید تائید کردید ، جز موضوع سفته‌ها ولی اکنون گفته های شما با مطالبی که نیمساعت پیش گفتید مغایرت دارد !

متهم ناراحت شد

گیتی گرد : در این موقع ناراحت شد و با لکنت زبان گفت : بنده همینطور گفتم .. قربان ، ولی حالا یادم نیست ! و بعد افزود. مازیر فشار هیئت مدیره بودیم،

در اینموقع سئوالات رئیس دادگاه از گیتی گرد پایان یافت و متهم ردیف هفتم « عباس حاجی شاه محمدی» انباردار شماره ۳ احضار شد .

پس از آنکه رئیس دادگاه بزه های انتسابی باین متهم را از روی کیفرخواست شمرد ، پرسید : آیا بزه های انتسابی بخود راقبول دارید وخود را مقصر میدانید؟

شاه محمدی گفت : خیر ، قبول ندارم !

رئیس دادگاه پرسید : پس ، این سه فقره چکی را که از حساب منبتی صادر شده از چه شخصی وبچه عنوان گرفته‌اید ؟

شاه محمدی گفت: بنده این چك ها را از آقای سمیعی به عنوان قرض گرفتم و بعد بایشان مسترد داشتم

شاه محمدی در مورد کسر انبار خود گفت : بنده کسری نداشتم ، بلکه بدستور آقای بیات اجناسی که به انبار وارد نمی‌شد ، از من رسید دریافت میداشتند

ساعت یك و چهل و پنجدقیقه دادگاه بعنوان تنفس تعطیل شد و درساعت ۶ و بیست دقیقه بعدازظهر جلسه دادرسی آغاز گردید .

رئیس دادگاه در دنباله سئوالات پیش از ظهر خود ازشاه محمدی پرسید : شما هفت هزار و ٤۰ عدد لنت در انبارتان کسر داشتید . این کسری چطور بوجود آمده بود ؟

روی تخته سیاه بنویسم ؟

در این هنگام شاه محمدی خواست بر روی تخته سیاه که در دادگاه وجود داشت ، اعداد واقلام کسری انبار را بنویسد ولی رئیس دادگاه به وی گفت : ما که نمی‌توانیم مطالبی را که شما بر روی تخته مینویسید ، در پرونده ضبط کنیم !

گچ در دادگاه نبود !

در این موقع تنفس داده شد و چون گچ در دادگاه نبود، ۱۵ دقیقه طول کشید تا گچ آوردند و شاه محمدی ارقام کسری انبار را بر روی تخته سیاه نوشت و بعدازرسمیت یافتن جلسه دادگاه درمورد اجناس وارده به انبار توضیحات خود را باطلاع رئیس دادگاه رسانید .

شاه محمدی سپس گفت کلیه صورت هائی که پیوست نظریه کارشناس دادگستری است ، اشتباه است! و طبق این محاسبه آمار کارشناس غلط تهیه و درپرونده منعکس شده است .

من فقط تشریفات را انجام میدادم!

دومین جلسه دادرسی متهمین دومین پرونده شرکت واحد ، باتهام اخذ رشوه در کارگزینی آن شرکت ساعت ۶ و ۵۰ دقیقه بعد از ظهر دیروز تشکیل شد

دراین جلسه ، پس از قرائت کیفرخواست ، عباس صفرزاده در مقابل هیئت دادرسان شعبه سوم دادگاه دیوانکیفر قرار گرفت وازخود دفاع نمود .

صفرزاده (رئیس سابق کارگزینی) درمقابل سئوال رئیس دادگاه که از او پرسید : سیزده فقره اتهام اخذ رشوه را با شرکت ومعاونت دیگر آقایان قبول داری ؟ جواب داد : بهیچوجه قبول ندارم !

وی همچنین در مورد عدم استخدام عده‌ای که صورتشان از سال ۱۳٤۱ تا ٤۷ درشرکت واحد موجود بوده گفت : این عده تقاضای کار کرده بودند ، ولی هیچکدام از انها بدنبال آن نیامدند و طبق دستورالعملی که از طرف مدیر عامل درتاریخ ٥ر٦ر٤٦ بمن ابلاغ شده بود ، وظیفه استخدام بعهده کمیسیون استخدام محول گردیده بود

تشریفات را انجام میدادم!

کنترل‌ها را شخص مدیر عامل انتخاب می کرد و کارگران فنی را قسمت فنی استخدام می نمود و تشریفاتش را فقط من انجام میدادم.

صفرزاده در مورد تعدادی از پرونده های استخدامی که بنظر مدیرعامل شرکت رسیده بود واو بایستی آنهارا استخدام می کرد ، گفت : پرونده عده زیادی از انها بدست من رسید و من آنها را انجام دادم وبقیه اگر بدست من نرسیده سهل انگاری کارمندان مربوطه بوده است .

چرا بازخواست نکردید ؟

دراین موقع رئیس دادگاه پرسید : چرا از کارمند بقول خودتان «سهل انگار» بازخواست نکردید ؟

صفرزاده اظهار داشت : بنده علم غیب نداشتم و حق بود کارگری که تقاضای استخدام کرده مراجعه می‌نمود و شکایت می کرد تا دستور رسیدگی میدادم . متهم بار دیگر خودرا مجری دستورات کمیسیون استخدام و مدیر عامل و قسمت فنی خواند و گفت : «هرچه آنها خواسته‌اند انجام داده‌ام.»

SIERA
تلویزیون
سیرا
SIERA

قابل توجه خانمها و دخترخانمها

فروش تابستانی لیدی مارلن با قیمتهای کاملا استثنائی

از شنبه ۷ تیرماه شروع و بمدت یکهفته ادامه خواهد داشت

شما خانم و دخترخانم عزیز ! مطمئنا از دیدن کلکسیون تابستانی لیدی مارلن وژوتین

کمرست و سینه بند ، ایده آل خود را پیدا خواهید کرد

ساعت کار در مدت فروش فوق العاده از ۹ صبح تا ۸ یکسره میباشد

خیابان شاه ـ پاساژ مستوفی زاده لیدی مارلن ٦۱۳۸٥۱

تلویزیون

ارنیفون

آنجا که سلیقه است ارنیفون هست

مرکز پخش : کالای فیلیپس لاله زار کوچه ممتاز

دستنا

فقط ۵ روز دیگر فرصت دارید

تا با افتتاح حساب پس انداز (تامین مسکن) در

بانک اعتبارات تعاونی توزیع

از ۱۵ خانه مدرن

باقساط ده ساله بدون بهره

استفاده فرمائید

برندگان خانه میتوانند صد هزار صد تومان موجودی خود خانه انتخاب کنند

شرط آنکه قیمت خانه از یکمیلیون و پانصد هزار ریال تجاوز نکند .

برندگان خانه میتوانند با دریافت بیست درصد قیمت خانه جایزه خود را نقدا دریافت نمایند

بزودی

فیلمی مهیج سوای آنچه تاکنون دیده‌اید داستانی تکان دهنده از زندگی پرماجرای دخترانی که در یك مدرسه شبانه روزی و دردام شیطانی وحشی گرفتار شدند

مارگ دامون ، لئونارد براون و مایکل رنی

در فیلم رنگی

دختران و شیطان

بزودی در بزرگترین سینماهای پایتخت

سوگند سکوت

باغ بزرك چمن زار باصفا، هوای آزاد ، استخر بزرك، جوجه کباب لذیذ ، محل آبرومند .

نشانی اول جاده ونك

پارك جوجه کبابی

تلفن ٦۲۲۸۸۰ عروسی ومیهمانی بقیمت مناسب

کازینو ساحلی شکوفه نو

کازینو ساحلی شکوفه نو

CASINO SAHELI SHECOUFE NOW

ازامشب ازامشب

در زیباترین نقطه ساحلی شمال ـ ۵ کیلومتری چالوس به رامسر افتتاح میگردد

برنامه افتتاحیه

گوگوش

خواننده نسل جوان

● موزیك شش نفری لوس یونیکس UNIX ● ری آروزو RIH AROSO سلطان دوچرخه سواران جهان از اتریش ● آیدا ژانگولریست آشوبگر آلمانی ● کازینو ساحلی شکوفه نو مجهز به آخرین دستگاه دیسکوتیك و ته دانسان و همراه با بهترین برنامه های مخصوص کنار دریا .

کازینو ساحلی شکوفه نو در تمام ساعات شبانه روز آماده پذیرائی است .

کازینو ساحلی شکوفه نو ـ ۵ کیلو متری چالوس به رامسر

برای رزرو و اطلاع بیشتر با تلفن ۹۵۳۰۳۳ ـ ۹۵٤۰٤٤ شکوفه نو تهران تماس بگیرید .

مجالس ترحیم

بسمه تعالی

بمناسبت درگذشت ناگهانی بانوی مومنه همسر جناب آقای حاج‌محمود مانیان مجلس ترحیمی‌روزشنبه ۷ر۴ر۴۸ از ساعت ۵الی ۷ بعدازظهر در مسجد ارك برگزار میگردد.

سیدمحمودطالقانی ، سیدابوالفضل موسوی‌زنجانی مرتضی مطهری ، سیدعلی شاهچراغی ، محمدجواد باهنر ، حسین بجستانی ، جلال‌الدین تقوی لاریجانی، هاشمی‌رفسنجانی
آ-۲۵۷۹۰

باقلبی اندوهبار درگذشت ناگهانی شادروان بانوی متدین و نیکوکار (مانیان) همسر دوست ارجمند جناب آقای حاج محمود مانیان را باطلاع دوستان وآشنایان میرسانیم.

مجلس ترحیم از ساعت ۵تا۷ بعدازظهر روز شنبه هفتم تیرماه در مسجد ارك منعقد میباشد.

محمد بهفروزی ، محمدعلی رجائی،عباس صاحب‌الزمانی محمد جواد باهنر ، جلال‌الدین فارسی،رجبعلی‌زمانپور احمد عباسفر ، سیدمقتدامیرزائی
آ-۲۵۷۹۰

بانهایت تاسف وتاثر درگذشت نابهنگام‌ودردناك شادروان **بانو مانیان** همسر جناب آقای حاج محمود مانیان ومادر همسر آقای جواد رجائیان معاون مرکز محاسبات و تحقیقات الکترونیکی دانشگاه تهران را باطلاع دوستان و آشنایان میرساند. مجلس‌ترحیم آن مرحومه روز شنبه۷ر۴ر۴۸ از ساعت ۵ الی۷ بعدازظهر در مسجد ارك برگزار خواهد شد.

رئیس مرکز محاسبات و تحقیقات الکترونیکی دانشگاه تهران - محمدعلی علاقبند
آ-۲۵۷۹۰

بانهایت تاثر وتاسف درگذشت ناگهانی بانوی باتقوی همسر جناب آقای حاج‌محمود مانیان را باطلاع عموم میرساند. مجلس ترحیم ان مرحوم روز شنبه ۷ر۴ر۴۸ از ساعت ۵تا۷ بعدازظهر در مسجد ارك‌منعقد است.

صنف خرازی‌فروش تهران
۲۵۷۹۰-ا

تولیدکنندگان وفروشندگان کفشهای لاستیکی و پلاستیکی بانهایت تاسف وتاثر فوت ناگهانی همسر جناب آقای حاج‌محمود مانیان را باطلاع دوستان و آشنایان میرساند مجلس ترحیم مردانه از ساعت۵ الی۷ بعدازظهر روز شنبه ۷ر۴ر۴۸ در مسجد ارك برگزار میگردد.
آ-۲۵۷۹۰

شرکت تولیدی کارخانجات کفش شادان‌پور بانهایت تاسف وتاثر درگذشت ناگهانی همسر جناب آقای حاج محمود مانیان راباطلاع کلیه دوستان و آشنایان میرساند. مجلس ترحیم مردانه ا زساعت ۵الی۷ بعدازظهر روز شنبه در مسجد ارك‌برگزار میشود.

شرکت تولیدی کفش شادان‌پور
آ-۲۵۷۹۰

شرکت تولیدی و صنعتی کفش سازی بلابدینوسیله فوت ناگهانی همسر جناب آقای حاج‌محمود مانیان را باطلاع دوستان و آشنایان میرساند. مجلس ختم مردانه آنمرحومه روز شنبه ۷ر۴ر۴۸ از ساعت ۵تا۷ بعدازظهر در مسجد ارك منعقد میباشد.

شرکت تولیدی و صنعتی کفش‌سازی‌بلا
آ-۲۵۷۹۰

شرکت تولیدی و صنعتی کفش‌سازی جم‌بدینوسیله فوت ناگهانی همسر جناب آقای حاج‌محمود مانیان را باطلاع دوستان و آشنایان میرساند. مجلس ختم مردانه آنمرحومه روز شنبه ۷ر۴ر۴۸ از ساعت ۵ تا۷ بعدازظهر در مسجد ارك برقرار میباشد.

شرکت کارخانجات لاستیك‌و کفش‌سازی جم
آ-۲۵۷۹۰

بانهایت تاسف وتاثر فوت ناگهانی بانو مانیان متعلقه جناب آقای حاج‌محمود مانیان را باطلاع‌دوستان و آشنایان میرساند. مجلس ختم آنمرحومه ازساعت ۵الی ۷ بعدازظهر روز شنبه ۷ر۴ر۴۸ در مسجد ارك برگزار میگردد.

هیت مدیره شرکت ایران‌شو
آ-۲۵۷۹۰

شرکت کفش پلاسکوکار باکمال تاثر واقعه ناگوار درگذشت بانو محترمه همسر جناب آقای حاج محمود مانیان را باطلاع کلیه دوستان و آشنایان میرساند. مجلس ترحیم آنمرحومه شنبه ۷ر۴ر۴۸در مسجد ارك منعقد میباشد.

شرکت کفش پلاسکوکار
آ-۲۵۷۹۰

باکمال تاسف درگذشت جانگداز همسر جناب آقای حاج‌محمود مانیان ووالده ماجده آقای عبدالرضا مانیان عضو اتحادیه راباطلاع همکاران محترم‌میرساند مجلس ختم آنمرحومه از ساعت ۵تا۷ بعدازظهر روز شنبه ۷تیرماه ۴۸ در مسجد ارك منعقد میباشد.

هیئت مدیره اتحادیه فروشندگان مصنوعات‌نفت گاز - الکتریك
آ-۱۰۹۰۹

باکمال تاسف فوت ناگهانی **بانو اقدس مانیان** همسر محترم جناب آقای حاج‌محمود مانیان را باطلاع رسانیده مجلس ختم ا ن‌مرحومه از ساعت ۵تا۷بعداز ظهر روز شنبه ۷ تیرماه در مسجد ارك منعقدمیباشد.

انجمن خانه و مدرسه دبیرستان گوهرشاد
آ-۱۰۹۵۹

انجمن محلی خیابان ایران درگذشت ناگهانی حاجیه **بانو مانیان متعلقه** جناب آقای‌حاج‌محمود مانیان عضو محترم انجمن را باطلاع میرساند. مجلس‌ترحیم آنمرحومه از ساعت ۱۷ تا۱۹ روز شنبه ۷ تیرماه‌جاری در مسجد ارك منعقد میباشد.
آ-۲۵۷۹۰

بانهایت تاسف فوت **بانو هماقیصری** مادر همسر جناب آقای کاظم کوروس عضو محترم هیئت امناء دانشگاه ملی ایران را باطلاع میرساند. مجلس ختم مردانه ساعت ۵تا۷ بعدازظهر روز یکشنبه ۸تیرماه جاری در مسجد مجد منعقد میباشد.

رئیس دانشگاه ملی ایران پرفسورپویان
۱-۲ ۱۱۰۸۳-ا

بانهایت تاسف درگذشت **بانو هما قیصری** مادر خانم اکرم قیصری کارمند وزارت امور خارجه و مادر خانم جناب آقای نورالدین کیا سفیر شاهنشاه‌آریامهر در توکیو راباطلاع میرساند. مجلس ترحیم مردانه روز یکشنبه هشتم خردادماه از ساعت ۵ تا۷ بعدازظهر در مسجد مجد وزنانه همان‌ساعت در منزل آنمرحومه (خیابان شاه - کوچه لاله)برگزار خواهدشد.

وزارت امورخارجه
۱-۲ آ-۲۵۷۸۸

بانهایت تاسف درگذشت مرحومه **بانوهما قیصریه** والده گرامی همسر جناب آقای کاظم کورس نماینده محترم اطاق بازرگانی تهران را باطلاع میرساند. مجلس ختم از ساعت ۵تا۷ بعدازظهر روز یکشنبه ۸ر۴ر۴۸ در مسجد مجد برگزار خواهد شد.

رئیس اطاق بازرگانی تهران - محمدخسروشاهی
۱-۲ ۲۵۷۸۴-ا

بدینوسیله فوت **بانو هما قیصری** مادر گرامی‌آقای مرتضی قیصری عضو هیئت مدیره وخزانه‌داراین‌بنگاه راباطلاع میرساند. مجلس ختم مردانه ازساعت ۵تا۷ بعدازظهر روز یکشنبه ۸تیرماه در مسجد مجد منعقد خواهد بود.

هیئت مدیره بنگاه حمایت مادران و نوزادان
۱-۲ آ-۱۱۰۷۵

بدینوسیله فوت **بانو هما قیصری** مادر گرام خانم آقای کاظم کوروس عضو هیئت مدیره این شرکت‌را باطلاع میرساند. مجلس ختم مردانه از ساعت ۵تا۷ بعدازظهر روز یکشنبه ۸ تیرماه در مسجد مجد منعقد خواهد بود.

شرکت سهامی ریسندگی وبافندگی‌ری
۱-۲ ۱۱۰۷۵-ا

بدینوسیله فوت **بانو هما قیصری** مادر گرامی خانم آقای مهندس عبدالوهاب جالینوس مدیر عامل این شرکت را باطلاع میرساند. مجلس ختم مردانه‌از ساعت ۵تا۷ بعدازظهر روز یکشنبه ۸تیرماه در مسجد مجد منعقد خواهد بود.

شرکت شبرنك
۱-۲ ۱۱۰۷۵-ا

بدینوسیله فوت **بانوهما قیصری** مادر گرامی‌خانم آقای مهندس عبدالوهاب جالینوس عضو هیئت‌مدیره این شرکت را باطلاع میرساند مجلس ختم مردانه از ساعت ۵تا۷ بعدازظهر روز یکشنبه ۸تیر ماه درمسجد مجد منعقد خواهد بود.

شرکت تولیدی غذا (کارخانه صدف)
۱-۲ ۱۱۰۷۵-ا

خانواده‌های : **قیصری ، سمسارزاده ، زرکش ، کورس ، کیا ، جالینوس ، سیمناد ، جورابچی ، ثلاث اخوان ، پروفسورپویان ، شریفی ، معتمدی ، کساری، رشاد ، جواهرچی ، غفاری ، اصفهانی‌پور ، صاحبی ، اعتمادتبریزی**

بانهایت تاسف وتاثر درگذشت **بانوهماقیصری** بزرك خاندان را باستحضار اقوام و بستگان و دوستان میرسانند. مجلس ترحیم آنمرحومه روز یکشنبه ۸ تیرماه ۱۳۴۸ از ساعت ۵تا ۷ بعدازظهردرمسجد مجد منعقد میباشد مجلس ختم زنانه همان روز از ساعت ۶الی ۸ بعدازظهر در منزل آنمرحومه واقع در خیابان شاه - لاله‌شماره ۳۷ منعقد خواهد بود.

۱-۲ ۱۱۰۷۵-ا

بعموم افراد خانواده‌های عزادار بویژه آقایان کاظم کورس و مرتضی قیصری مصیبت وارده‌راتسلیت میدهیم

شرکت تولیدی تهران‌شو بانهایت تاسف وتاثر حادثه جانگداز همسر جناب آقای حاج‌محمود مانیان راباطلاع دوستان و آشنایان میرساند. مجلس‌ترحیم مردانه فقیده سعیده از ساعت ۵الی ۷ بعدازظهر روز شنبه ۷ر۴ر۴۸ در مسجد ارك برگزار میشود.

شرکت صنعتی وتولیدی تهران‌شو
آ-۲۵۷۹۰

بانهایت تاسف و تاثر درگذشت **بانو مانیان** خواهر ارجمند آقای مرتضی مانیان مهندس نیروگاه‌فرح‌آباد راباطلاع میرساند مجلس ترحیم مردانه‌آن‌فقیده‌سعیده از ساعت ۵ الی ۷ بعدازظهر روز شنبه هفتم تیرماه در مسجد مجد منعقد خواهد بود.

شرکت‌برق‌منطقه‌ای‌تهران
آ-۲۵۸۳۲

باکمال تاسف درگذشت **بانو مانیان** خواهر گرامی آقای مرتضی مانیان مهندس این شرکت را باطلاع میرساند مجلس ترحیم مردانه‌آن‌فقیده‌سعیده ازساعت ۵الی ۷ بعدازظهر روز شنبه هفتم تیرماه در مسجدمجد برگزار خواهد شد.

شرکت توانیر
آ-۲۵۸۳۴

بانهایت تاسف وتاثر درگذشت ناگهانی دلخراش جانگداز بانو مانیان همسر آقای حاج محمود مانیان‌و مادر آقای عبدالرضا مانیان و همشیره آقایان احمد و مهندس مرتضی مانیان را باطلاع کلیه بستگان و آشنایان میرساند. مجلس ترحیم فقیده سعیده از ساعت ۵ الی ۷ بعدازظهر روز شنبه ۷ر۴ر۴۸ درمسجد ارك برگزار میگردد.

خانواده‌های : مانیان ، پویان ، رجائیان ، نیکخواه، سرهنك تهرانی ، حمیدی،جزایری ، موسوی،سجادی تقوی ، فضلی ،یارگرفر ، فرزانه ، سیاوشیان زیبائی افجه ، بیگلربیگی ، فلاح ، تیالچیان ، علیزاده ، اخوان زنجانی ، محمد حجازی
آ-۲۵۷۹۰

در مسجد دلمرزشهسوار

خانواده‌های : دادرس ، درایه ، نصرت‌نظام ، جباری هوشیار ، علامه ، مومنی ، سپهسالاری ، منتظمی ، خلعتبری ، هویدا ، طاهری ، جمالی‌مرادی ، رحیمی ، عصائی ، صابرآل‌طه ، نظری ، منتظری ، باوفا ، بینش حشمتی

بانهایت‌تاسف‌وتاثردرگذشت خلدآشیان مرحومه مغفوره **بانو بالادادرس** همسر مرحوم دکتر دادرس را باطلاع بستگان و دوستان میرسانند. مجلس ترحیم مردانه وزنانه روز شنبه هفتم تیرماه از ساعت ۵ تا۷ بعدازظهر در مسجد دلمرز شهسوار برگزار میشود.
آ-۱۱۰۴۳

بعموم بازماندگان آنمرحومه مصیبت وارده را تسلیت میدهیم

بانهایت تاسف درگذشت مرحومه مغفوره **حاجیه سلطنت‌خانم ذوالقدری** جهرمی والده جناب آقای حاج امین‌ذوالقدری که از محترمین و خانواده‌های اصیل و خدمتگزار جهرم هستند باستحضار همشهریان گرامو دوستان میرساند. مجلس ترحیم آنمرحومه که خود از بانوان متقی و خیرونیکوکار بودند روز شنبه ۷تیر ماه‌از ساعت ۵تا۷ بعدازظهر در مسجد مجد برگزار خواهد شد.

سرلشگر احیاء ، سرتیپ‌بدیعی ، دکتر سیدمهدی فاطمی ، ابوالفضل حاذقی ، علی هاشمیان ، عبدالکریم جاماسبی ، غلامحسین صارمی ، مهندس محمدشیرازی حسام‌الدین وکیل‌پور،علاءالدین وکیل‌پور ،سراج‌الدین نبوی ، عبدالحسین جاماسبی ، اکبر شاهیان ، عطاءاله ابلاغ ، جلال‌هاشمیان

دوستان و آشنایان‌درگذشت **بانو حاجیه‌سلطنت خانم ذوالقدری** جهرمی راباستحضار میرساند. مجلس ترحیم آنمرحومه از ساعت ۵ الی ۷بعدازظهر روزشنبه هفتم تیرماه در مسجد مجد برگزار خواهد شد.

محمد جناب‌زاده ، احمدجناب‌زاده ، مهندس‌منوچهر البرزیان ، تورج‌البرزیان ، منوچهر احیاء ، سروان محمددیانت

خانواده‌های : ذوالقدری ، ذوالقدر ، مروج ، دهقانی مساوات معرفت شریعتمداری ، حاجیانی ، حق‌شناس سالاریان ، مرتضویان ، احمدی ، البرزیان

درگذشت مرحومهٔ مغفوره حاجیه **سلطنت‌خانم ذوالقدری** جهرمی را در جهرم باستحضار میرساند. مجلس ترحیم آنمرحومه روز شنبه ۷ تیرماه از ساعت ۵الی۷ بعدازظهر در مسجد مجد منعقد خواهد بود.

باکمال تاسف وتاثر درگذشت **بانو زهرابیگم‌خروطی** راباطلاع دوستان وآشنایان وبستگان میرساند.مجلس ختم مردانه وزنانه روز شنبه هفتم تیرماه‌ازساعت ۴تا۶ بعدازظهر در مسجد علوی واقع در خیابان انبار نفت جنب میدان طاهری برگزار خواهد شد

خانواده‌های : خروطی ، دانشگر ، جلالی ، طحان عنصری ، شریف ، رنجبر ، صوفی‌آبادی ، کنش‌لو ، زهدی ، غفاری ، اکباتان
۱-۱۱۰۶۷

مصیبت وارده را بعموم بازماندگان انمرحومه‌تسلیت میدهیم

بمناسبت درگذشت تاثرانگیز و ناگهانی **بانو بتول‌امام** همسر آقای حاجی سیدمحسن امام و مادر مهندس جواد واحمد امام و خواهر آقایان مهندس محمد کیوان - مهندس احمد کیوان-حسین آل‌یاسین مجلس تذکرمردانه از ساعت ۹تا۱۱ صبح روز یکشنبه هشتم تیرماه و مجلس تذکر زنانه از ساعت ۴ تا۶ بعد ازظهر همان روز در خانقاه صفی‌علیشاه منعقد میگردد.

خانواده‌های : امام ، کیوان ، نراقی ، نراقی‌پور، ایرانی ، آل‌یاسین ، نیکخواه ، فلاح ، رفیعی ، عامری مسعودی ، تبریزی ، شیخ‌الاسلامی ، علاقمند ، سیادتی حسام ، بدیعی ، تفضلی ، عراقی ، کیهان ، فقیهی ، اسدی ، زعیم ، امین‌پور ، مسجی ، تهامی ، تولیت ، صدیقی ، عدالتی ، مرآتی ، مطهریان ، صالح
۱-۲ آ-۱۰۹۷۱

بعموم افراد خانواده‌های عزادار بویژه‌بازماندگان آنمرحومه مصیبت وارده را تسلیت میدهیم

سپاسگزاری

بدینوسیله از عموم‌طبقات خاصه آقایان علماء اعلام و سروران گرام بویژه جناب آقای‌محمدرضاسعادت‌فرد ریاست محترم شورای عالی اصناف و همچنین سایر دوستداران و اخوان معظم فقراء احمدی خانقاه‌ذهبیه بالاخص جنابان آقای حاج‌اصغر برخوردار و آقای عبداله مینوئی و آقای حسین هراتی و نیز مناکنین محترم دربند شمیران و سایر دوستان محترمی که‌با برگزاری مجالس ترحیم و ارسال‌تلگراف و درج‌آگهی تسلیت‌درجراید نسبت به‌فقدان حضرت‌والدبزرگوارمان مرحوم **حاج‌سیدحسین ابوترابی** قدس‌سره خانواده داغدیده مارا مرهون الطاف خود قرارداده‌اند تشکر نموده عزت وبقاء همگان را از درگاه حضرت احدیت وامام عصر ارواحنافداه مسئلت می‌نمائیم.

سیدحسن وسید محسن ابوتراب
آ-۲۵۷۹۲

از عموم بستگان و دوستان گرامی که در تشییع جنازه و مجلس ختم **نینا امجدی شرکت** فرمودند و همچنین از سروران عزیزی که کتبی‌وتلگرافی وتلفنی اظهار همدردی‌ومحبت فرموده‌اند بدینوسیله صمیمانه تشکر و سپاسگزاری مینمائیم.

سرهنك احمد نوری اسفندیاری ، سرهنك منوچهر امجدی وبانو و سایر بازماندگان
آ-۱۱۱۳۳

تشکر و سپاسگزاری

از عموم سروران عزیز و دوستان گرام که در روزهای ماتم درگذشت شادروان **حاج‌حسن قاسمیه** در تشییع و مجالس ترحیم و طی نامه و تلگراف و درج جراید اظهار همدردی و محبت فرموده‌اند سپاسگزار وچون بعلت تالمات روحی عرض تشکر حضوری که پاسخگوی اینهمه لطف و عنایت باشد مقدور نیست، بدینوسیله پوزش و معذرت میطلبد و ضمن عرض امتنان و تشکرات مجدد بحضور همه سروران گرامی سلامتی و موفقیت همگی را از درگاه‌قادرمتعال آرزومند است.

آ-۱۱۱۰۳ **خاندان قاسمیه**

تسلیت

دوست عزیز عبدالرضا مانیان

دراین هنگام که بعلت ازدست‌دادن مادرگرامی وجودت ازغم‌لبریز است همدردی و تسلیت دوستانت را بپذیر.

منوچهر صاعدی ، عبدالوهاب عمادی ، خسروگلستانی، سروزکشیشیان ، کامبوزپاویدا ، محمود معلمیان
آ-۱۰۸۸۷

مصیبت وارده را باابراز همدردی عمیق از طرف کلیه اعضاء فدراسیون و فوتبالیستهای کشور بخانواده محترم توکل بخصوص دکتر محمد توکل ریاست فدراسیون کرولالهای کشور تسلیت عرض مینماید.

رئیس فدراسیون فوتبال ایران - سرتیپ‌مصطفی مکری
آ-۲۵۴۸۲

جناب آقای اسفندیار مژدهی معاون محترم‌اداره‌کل‌نان

مصیبت وارده را صمیمانه تسلیت گفته و خودرا دراندوه شما سهیم میدانیم.

کارکنان فنی وزارت اطلاعات
آ-۱۰۹۰۷

جناب آقای مهندس مانیان

باکمال تاسف درگذشت نابهنگام خواهر گرامیتان راتسلیت عرض نموده و خودمان را در غم شما شریك میدانیم.

آبراهامیان ، (ی) آبراهامیان ، توسلی ، فاطمی، دیانت ، فلاحی ، سعیدمنش ، تهامی
آ-۲۵۴۴۰

آقایان احمد ، محمود ، قاسم‌ومهندس‌مرتضی‌خدابخش

مصیبت وارده را تسلیت عرض نموده و مراتب در غم خود شریك بدانید.

آ-۲۵۴۴۴ **جعفرشکسته‌بند**

دوست بسیار ارجمندم جناب آقای دکتر توکل از خبر درگذشت پدر گرامی جنابعالی‌بسیارمتاسف مصیبت وارده را تسلیت عرض وبقای عمر آن خاندان محترم را از درگاه ایزد متعال خواستاریم

آ-۲۵۴۷۴ **خسروفرزام و بانو**

وفات مرحوم مغفور آقای حسین توکل رابخانواده های محترم توکل و هشترودیان مخصوصا جناب آقای دکتر محمد توکل تسلیت میگوئیم.

دکترامینی‌راد ، دکتر برزگر ، دکتر بهشتی ، دکترپزشك‌مهر ، دکتر خطیب‌لو ، دکترسنك ، دکتر فقیه ، دکتر کاسمی ، دکتر کوثری ، دکتر صرافی، دکتر لواسانی ، دکتر لقمان‌پور ، دکتر نوربخش ، دکتر مصطفوی ، دکتر نوریان
آ-۱۰۹۱۷

جناب آقای مهندس محمد کیوان

بانهایت تاسف مصیبت وارده را به‌جنابعالی و خانواده محترمتان تسلیت عرض نموده بقای عمرو عزت بازماندگان آن مرحومه راازدرگاه خداوند متعال مسئلت داریم.

مهندس حسن مرتضائی‌فرد
آ-۱۰۹۲۹

جناب آقای مهندس محمدکیوان

بانهایت تاسف مصیبت وارده را به‌جنابعالی و خانواده‌محترمتان تسلیت عرض نموده بقای عمر وعزت بازماندگان آن مرحومه را از درگاه خداوند متعال مسئلت دارم.

بانو صفیه نشاط گوهریان
آ-۱۵۹۲۷

آقای عباس افشار

مصیبت وارده را تسلیت می‌گوئیم.

انوشه‌درخشانی ، شاهرخ‌ذوالریاستین ، میترا خامنه‌ای ، محمودمهاجر ، افشین شرکت ، محمدللری
آ-۲۵۶۱۸

مصیبت وارده را بخاندان محترم جعفری تسلیت عرض مینمایم.

آ-۱۰۹۲۱ **اسمعیل ماسالی**

درگذشت دوست عزیز جناب آقای‌دکترمهندس مصطفی دیباج و مادر ایشان باعث تاثر شدید گردید. ضمن عرض تسلیت بعموم خاندان محترم دیباج بویژه به‌همسر ایشان خانم ماراجین سلامت و بقاء آن‌فامیل راازخداوند بزرك آرزومی‌کنم.

آ-۱۰۹۴۷ **محمد مصاحبی**

جناب آقای مهندس کیوان

مصیبت وارده را به‌آنجناب و عموم فامیل‌محترم تسلیت‌عرض نموده بقاء عمر جنابعالی‌وسایربازماندگان آن مرحومه راازدرگاه خداوند بزرك مسئلت‌داریم.

مهندس کاظم فرح - مهندس احمدعلی‌اشتری

کارکنان کارخانه سیمان تهران

بانهایت تاثر فاجعه درگذشت جانسوز همکارمحترم و دانشمند دکترمهندس مصطفی دیباج رئیس کارخانه پریفاب را بخانم همسروبازماندگان داغدیده‌ودوستانش تسلیت گفته و این حادثه غیرمترقبه را برای طبقه مهندسین و نهضت صنعتی ضایعه اسفناك میدانند.

آ-۱۰۹۶۳

بانهایت تاثر و تاسف مصیبت وارده را به‌خانواده های محترم عظیمی اراکی و خزائلی و دیگر فامیلهای وابسته مخصوصا حضور همکار و دانشمندمحترم‌جناب آقای دکتر محمد خزائلی تسلیت میگوئیم.

انجمن ملی مدارس هماهنك
آ-۲۵۵۲۶

فاجعه دردناك فوت ناگهانی خانم پرفضیلت وباتقوی همسر جناب آقای حاج‌محمود مانیان را بـه کلیه بازماندگان آن خاندان محترم تسلیت عرض نموده. امیداست باصبر جمیل و به‌اجر جزیل نائل آیند.

شرکت سهامی کفش‌وین
آ-۵۷۸۲

دوست عزیز آقای عبدالرضا مانیان

فوت جانگداز مادر عزیزتان را خدمت شما وپدر بزرگوارتان وسایر اعضاء فامیل تسلیت عرض میکنم

مهندس حسن صدرائی شاملو
ا-۱۱۰۴۹

جناب آقای دکتر محمد توکل

مصیبت وارده را بشما و فامیل محترم از صمیم قلب تسلیت میگوئیم.

دکتر جهانگیر ملك‌زاد وبانو
آ-۱۱۰۳۵

جناب آقای شمس ملك‌آرا
فرماندار و ریاست محترم شوراهای پیشاهنگی شهرستان شمیران

بنمایندگی از طرف کلیه پیشاهنگان و مربیان پیشاهنگی بخش رودبار قصران مصیبت وارده‌راتسلیت عرض نموده وبقای عمر بازماندگان راخواستاریم.

بخشدار و رئیس شورای پیشاهنگی بخش رودبار قصران - عسکری
ا-۲۵۷۱۲

جناب آقای شمس‌ملك‌آرا
فرماندار محترم شهرستان شمیران

مصیبت وارده را تسلیت عرض مینمائیم.

فشم : سیدجمال میرمحمد حسینی - سیدجلال میرمحمدحسینی
آ-۲۵۷۱۶

جناب آقای رضائی‌راد عضو هیئت مدیره محترم شرکت تعاونی دامپروران حومه تهران

مصیبت وارده را بجنابعالی و فامیل محترمتان تسلیت عرض نموده و تمام اعضاء وکارکنان شرکت خودرا در غم شما سهیم و شریك میدانند.

مدیر عامل شرکت - امیری
آ-۲۵۷۴۴

جناب آقایان دکتر محمدتوکل و دکترعلی توکل و سرکار سرهنك اسمعیل محمودیان

مصیبت وارده را تسلیت عرض و دراین غم بزرك شریك هستیم.

سیدحسن‌تقوی ، سیدمجتبی تقوی ، سیدمحمدتقوی سید مسعود تقوی ، سیدمحمود تقوی
آ-۱۱۰۳۹

جناب آقای شمس‌ملك‌آرا
فرماندار محترم شهرستان شمیران

باقلبی مملو از تاثر مصیبت وارده را به‌آنجناب تسلیت عرض نموده‌وبقای عمربازماندگان راازخداوند متعال مسئلت داریم.

کارمندان بخشداری و شهرداری فشم
ا-۲۵۷۱۰

جناب آقایان‌حاج‌محمودمانیان - مهندس‌مرتضی‌مانیان وعبدالرضا مانیان

باکمال تاسف درگذشت جانگداز بانو مانیان را بشماوخانواده محترمتان صمیمانه تسلیت‌عرض‌مینمائیم

محمدعلی هاشمی ، حسین هاشمی ، مصطفی‌هاشمی مرتضی هاشمی
آ-۱۱۰۴۷

تیمسار معظم سرتیپ‌زندیه

بااندوه بسیار مصیبت وارده را از سوی خود و همکارانم حضور آن فرماندهی و خانواده ارجمندتان تسلیت عرض مینمایم.

اصفهان - سرگردمینوئی
آ-۲۵۷۶۰

تیمسار سرتیپ باقری

مصیبت وارده را تسلیت عرض مینمایم.

مراغه - سرتیپ فرورقی
آ-۲۵۷۶۲

تیمسار سرتیپ باقری

مصیبت وارده به‌آن دوست عزیز را تسلیت عرض مینمایم.

مراغه - سرلشگرموحد
آ-۲۵۷۶۴

باکمال تاسف فوت نابهنگام جوان ناکام اصغر صمصامی رابخانواده آنمرحوم تسلیت عرض نموده، سلامت و سعادت فامیل محترم را از درگاه ایزدمتعال خواهانیم.

گیتی‌نورد کرمان - محمدرضا ترك‌زاده
لوان‌نور کرمان - حاج محمدترك‌زاده
آ-۲۵۷۶۶

سرکار علیه خانم پوران مولانا (مستوفی‌الممالکی)

بانهایت تاسف درگذشت شادروان علی محمدمولانا رابشما وخانواده محترمتان تسلیت گفته واز خدای بزرك سلامت آن خاندان ارجمند راخواستارم.

کلوپ تفریحات سالم فانفار- محمد اخلاقی
ا-۲۵۷۷۲

جناب آقای دکتر توکل

مصیبت وارده را بحضور جنابعالی و خانواده محترم توکل تسلیت عرض می کنیم.

دکتر مدنی ، دکتر صدیق ، دکتر عظیمی ، دکتر یگانه و سایر همکاران
آ-۱۰۹۸۵

سرکار خانم شفقی

اعضای انجمن خانه و مدرسه دبستان نمونه هما مصیبت وارده را بسرکار و صبیه محترمتان تسلیت عرض نموده و در غمازدست‌دادن جوان ناکام آقای صمصامی خودرا شریك میدانند.

سیمین میرسپاسی ، سیمین جودت ، فاطمه سنیفی، زینت‌زریبا ، فاطمه کنی،موسی‌لسانی ، سرگردحمیدی مهدی باقری ، یداله شهری
آ-۲۵۶۴۶

کارکنان امور قدارکات وانبارها مصیبت وارده رابه‌همکاران عزیز آقایان مهندس مرتضی مانیان و مهندس پویان تسلیت میگویند.

امور تدارکات وانبارها - شرکت‌برق‌منطقه‌ای‌تهران
آ-۱۰۹۸۹

اطلاعات ۱۳۰۴

پنجشنبه

- دهم ربیع‌الثانی ۱۳۸۹
- بیست‌وششم‌ژوئن ۱۹۶۹
- شماره ۱۲۹۲۴
- سال چهل‌وچهارم

شرایط معافیت کفالت مشمولین

- معافیت کفالت یکساله داده میشود و دو مرتبه تجدید میگردد
- مشمولین کفیل پدر از کارافتاده، مادر فاقدشوهر، خواهر و برادر صغیر میشوند
- افراد احتیاط و ذخیره برای طی دوره های تجدید و تکمیل آموزش بخدمت احضار میشوند

بررسی جدید نهائی روی لایحه وظیفه عمومی در کمیسیون وزارت کشور پایان یافت و هفته آینده لایحه مزبور به هیئت دولت تسلیم میگردد.

*** معافیت کفالت**

دو بخش از فصل مربوط به معافیت های لایحه را که شامل معافیت تحصیلی و معافیت پزشکی بود درشماره های قبل تشریح کردیم اینك بخش دیگری از این فصل را که مربوط به معافیت کفالت است تشریح میکنیم.

بموجب مواد لایحه اشخاص زیر طبق آراء هیئت های رسیدگی موقتا برای یکسال معاف میشوند. این قبیل مشمولین اگر دو مرتبه دیگر بفاصله یکسال کفیل تشخیص داده شوند از احضار بخدمت در زمان صلح معاف میشوند:

الف- مشمولانی که کفیل منحصر بفرد مادر فاقد شوهر، تمکن، شغل بوده و کفالت معاش او را برعهده داشته باشند.

ب- مشمولانی که کفیل منحصر بفرد پدر از کار افتاده و بی‌بضاعت خود باشند.

ب- مشمولانی که به‌تنهائی عهده‌دار معیشت برادر صغیر یا از کار افتاده خود باشند و بواسطه عدم بضاعت در غیاب خود وسیله نگهداری اورا نداشته باشند.

ت- مشمولانی که بتنهائی عهده‌دار معیشت خواهر صغیر فاقد شوهر و فاقد کار باشند.

در تبصره ماده فوق گنجانیده شده است که از نظر اجرای مقررات این ماده از کار افتادگی است که از نظر جسمی و روانی نقصی داشته یا قادر به انجام کار و حرفه‌ای که داشته وبوسیله آن کارامرار معاش میکرده نباشد یك نکته دیگر در لایحه گنجانیده شده که مربوط است به مشمولانی که در موقع احضار کفیل بوده بعللی نتوانسته بموقع خودرا معرفی و تقاضای کفالت کند به تقاضای اینگونه مشمولین رسیدگی میشود ولی مشمولی که در زمان احضار کفیل نبوده وبموقع نیز خود را معرفی نکرده و بعدا حائز شرایط کفالت شده حق استفاده از معافیت کفالت ندارد اینگونه مشمولین تحت تعقیب کیفری نیز قرار میگیرند.

در تبصره دیگر این ماده مشمولین دیپلمه ببالا از معافیت کفالت بطور کلی منع شده‌اند، یعنی مشمولین دیپلمه ببالا هرنوع کفالت هم‌داشته باشند باز از خدمت معاف نمیشود

بقیه در صفحه‌چهارم

در حضور والاحضرت شاهدخت شمس پهلوی

بیمارستان «شهرآزاد» افتتاح شد

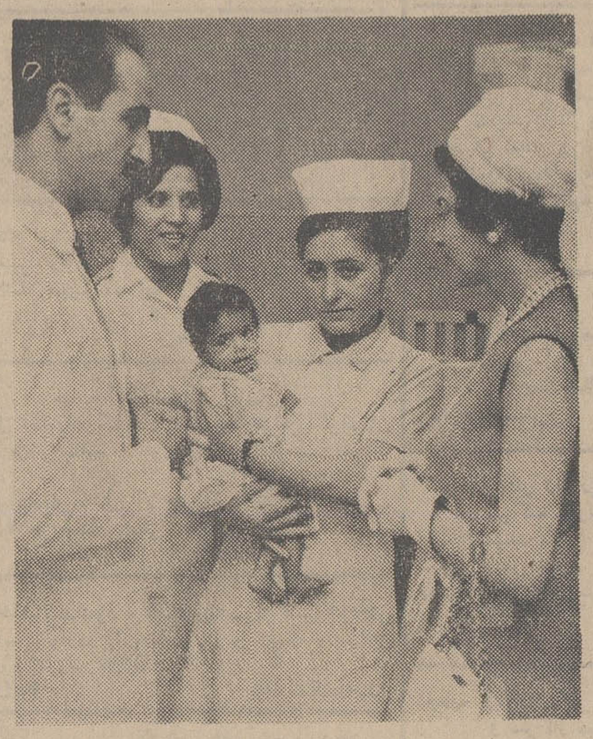

عصر دیروز بیمارستان «شهرآزاد» مخصوص کودکان در ساختمان جدیدی در خیابان ظفر جاده پهلوی بدست والاحضرت شاهدخت شمس پهلوی گشایش یافت.

این بیمارستان دارای ۹۰ تختخواب ومخصوص معالجه کودکان بی‌بضاعت است که سابقا در خیابان سپه جنب مجلس سنا وجود داشت و اکنون بساختمان تازه ومجهزی انتقال یافته است. بیمارستان شهر آزاد را بنیاد نیکوکاری والاحضرت شمس پهلوی تحت نظر هیئت امناء اداره میکند که آقای انصاری رئیس‌دفتر والاحضرت مدیریت عامل آن را برعهده داردو دیروزدر پایان‌مراسم گزارش جامعی باستحضارشرکت کنندگان رسانید. همچنین آقای دکتر نجفیان‌رئیس بیمارستان‌وضع کلی وعمومی بیمارستان را ازلحاظ تجهیزات فنی‌بعرض‌رسانید. مشروح خبر در صفحه ۱۳ چاپ شده‌است.

درعکس بالا والاحضرت‌شاهدخت شمس پهلوی‌درباره کسالت‌کودکی که دردست پرستار است از آقای دکتر سلیم‌پور تحقیق می نمایند.

نخستین جلسه‌شورای‌مرکزی جشن شاهنشاهی ایران

نخستین جلسه شورای مرکزی جشن شاهنشاهی ایران ساعت پنج بعد از ظهر دیروز با حضور آقای علم وزیر دربار شاهنشاهی در کاخ مرکزی دربارشاهنشاهی‌درسعدآباد تشکیل شد.

وزیر دربار شاهنشاهی در این جلسه برنامه برگزاری‌جشن‌دوهزار پانصدمین سال بنیان گذاری شاهنشاهی ایران‌را دراختیاراعضای شورای مرکزی جشن شاهنشاهی گذارد و ضمن‌سخنانی اظهارداشت: شورای مرکزی جشن شاهنشاهی ایران‌حسب‌الامر شاهنشاه‌و بمنظور برگزاری مراسم جشن دوهزارو - پانصدمین سال شاهنشاهی ایران‌از نیمه دوم سال ۱۳۳۹ تشکیل شد.

این‌شورا مانندشورای برگزاری جشن های‌باشکوه‌تاجگذاری هرماه تشکیل جلسه خواهد داد تا ضمن بحث وتبادل‌نظر در مورد برنامه‌این جشن پیشرفت کار ها و اقدامات انجام شده بوسیله اعضای شورا را بررسی کند و یك هماهنگی در کار ها ایجاد کند.

نخستین جلسه شورای مرکزی جشن شاهنشاهی‌ایران ساعت‌شش‌و نیم بعداز ظهر پایان یافت.

مدل ژاسمین

بهاء ۱۲۰ ریال

از مدلهای جدید

کفش ملی

HAWI LUX

هاویلوکس

معتبرترین نام در صنعت رنگسازی

تلفنهای جدید

شرکت سهامی صنعتی جنرال

۹۶۱۰۹۵ تا ۹۶۱۰۹۹ وتلفن قسمت فروش ۹۵۴۰۱۸ و ۹۵۴۰۱۹

جوجه کباب مخصوص

فروشگاه سبزی پلو

با ماهی سفیدو کوکو

آلبالو پلو با مرغ

لوبیا پلو باگوشت

بره

و انواع غذاهای متنوع دیگر

ناهار فردا جمعه

در سلف سرویس رستوران

فروشگاه بزرك ایران

ساعت کار ۹ صبح تا ۳ بعداز ظهر

فردا جمعه فروشگاه تعطیل است.

آ-۲۵۵۳۴

اطلاعیه

دبیرستان عبدالله مستوفی

کلاسهای تقویتی زیر نظر گروه مشاوران علوم تجربی وریاضی و زبان دبیرستان از روز شنبه ۷تیر ماه بمدت۲ ماه تشکیل میشود وبنا به‌تقاضای اولیاء دانش آموزان از بستگان وخویشان فرزندان آنان نیز از طریق مصاحبه در این کلاسهای ثبت نام بعمل می‌آید.

اطلاعیه

موسسه فرهنگی صفی‌نیا

کلاسهای تقویتی ریاضی -ادبی -زبان - زیر نظر معلمان‌باتجربه دبستان از ۷تیر ماه صبحها تشکیل می‌شود.

آدرس تجریش باغ‌فردوس موسسه فرهنگی صفی‌نیا تلفن ۸۴۰۰۱-۵۲۷

چلوکبابی ملی

هرصبح جمعه ازساعت پنج صبح چلوکباب برای پیك‌نیك آماده است

سرچشمه چلوکباب ملی تلفن ۳۳۳۱۵۶

دکتر خشنود متخصص بیماریهای پوست

بجای صبح عصرها ٤ تا۸ از بیماران پوست پذیرائی مینماید

شاهرضامقابل لاله‌زارنوتلفن۴۹۶۳۲

دبیرستان دخترانه انوشیروان دادگر

دبستان دخترانه گیو

دبیرستان پسرانه فیروز بهرام

دبستان پسرانه جمشید جم

هر روز از ساعت ۸ تا ۱۲ بامداد نامنویسی میکنند.

آ-۲۵۶۳۲ ۱-۳

از امشب در کاباره دانسینك مولن‌روژ

کاباره دانسینك مولن روژ

بزرگترین کاباره در خاورمیانه

تلفن های رزرو ۳۳۹۳۳۷ ۳۳۹۷۹۸

مهتاب

خواننده‌معروف‌روز

شهپر

آتشپاره تهران

دیگر هنرمندانی چون

تواپورات - کاردبازان‌جهان- میمونهای هنرمند -سوسن- گروه سه‌نفری از ترکیه - جمیله - نارملا - برادران رسولی ... و برنامه‌برگزیده کاباره مولن‌روژ

بزم خیام

در پیشگاه مبارك علیاحضرت شهبانوی محبوب ایران

بزرگترین مسابقات کشتی کر ولالها

بین تیمهای شوروی قهرمان کرولالهای جهان‌وایران

ساعت ۷ بعدازظهر روزهای جمعه ٦- یکشنبه ۸و سه‌شنبه ۱۰ تیرماه ٤۸ دراستادیوم‌فرح

ناهار وشام

درچلوکبابی روزولت

خیابان روزولت جنب سینما دیاموند تلفن: ۶۲۸۰۷۹

آ-۲٤۷٤٦ ۱-٤

جناب آقای مهندس اویسی

ارتقاء درجه پدر بزرگوارتان موجب خوشحالی همه گردید. بدین وسیله این افتخار بزرك‌را بجنابعالی‌وخانواده محترم تبریك عرض می نمایم.

موسوی زاده

ارج

ARJ

اطلاعیه سرویس ارج

بقرار اطلاع افراد غیر مسئولی به منازل مشتریان محترم محصولات ارج مراجعه می کنند وبنام متخصص صلاحیت‌دار ارج مداخلاتی در امور فنی محصولات این شرکت بعمل میآورند.

لزوماً خاطرنشان میسازد که کلیه متخصصان و سرویسکاران ارج‌دارای کارت‌شناسائی رسمی‌شرکت‌ارج‌میباشند. بنابراین از استفاده کنندگان فرآورده های ارج خواهشمند است برای جلوگیری از خسارات احتمالی، بهنگام مراجعه افراد کارت شناسائی آنان را ملاحظه فرمایند و بدون دریافت صورتحساب رسمی ارج پولی بکسی نپردازند.

لطفا یادداشت فرمائید

تلفنهای جدید

تعمیرگاه تلویزیون

شاوب‌لورنس

SCHAUB-LORENZ

۹٦۱۰٤۱-۹٦۱۰٤۲

۹٦۱۰٤۳-۹٦۱۰٤٤

۹٦۱۰٤۵

آگهی پذیرش

داوطلب

آموزشگاه بهیاری بویه وابسته به‌جمعیت شیروخورشید سرخ گرگان برای سال تحصیلی ٤۹-٤۸ دوشیزه داوطلب با شرایط زیر میپذیرد:

۱- داشتن گواهینامه سیکل اول متوسطه

۲- سن از ۱٦ تا۲٦ سال

۳- داشتن گواهی سلامت‌جسم وروان

برای کسب اطلاعات بیشتربه دفتر آموزشگاه بهیاری بویه واقع در بیمارستان دزیانی از ساعت ۸الی ۱۲ ودر شهرستانها به‌جمعیت همان محل مراجعه نمایند.

آ-۲٤۸۸٤ ۱-۳