سال سی‌وچهارم- شماره ۱۰۰۲۶ — یکشنبه یازدهم مهرماه ۱۳۳۸ — تکشماره دوریال ونیم

اطلاعات

شوروی موشکی بهدار ماه فرستاد

جریان مسابقات جهانی کشتی آزاد در استادیوم تریا

تختی مدال طلا را برای خود مسلم ساخت

امشب سرنوشت تیمها معلوم میشود و برندگان مدالهای طلا تعیین میگردند

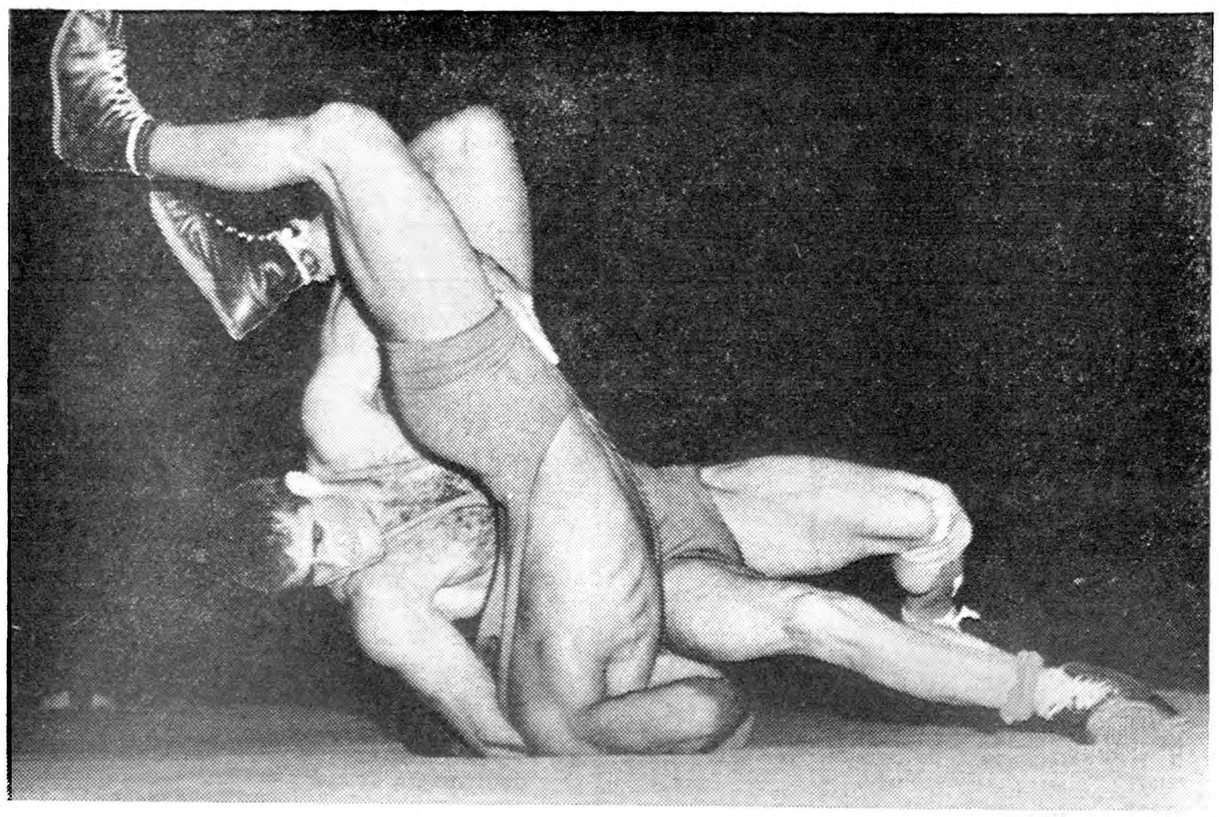

حبیبی یکی دیگر ازحریفان نیرومند خودرا مغلوب کرد- باباولادی، تاجیك وشوروزی ازمسابقات خارج شدند وتیم ایران اکنون باپنج قهرمان بپای فینال رفته‌است- بین پهلوانان ترك وشوروی‌مبارزه جالبی درگرفت.

ازساعت چهاروسیم بعداز ظهر دیروز پنجمین قسمت مسابقات کشتی جهانی ۱۹۵۹ تهران در استادیوم تریا آغازشد .مسابقات مانند شبهای‌قبل درروی دوتشك انجام میشد .مقارن ساعت دوونیم بعداز ظهر درهای استادیوم باز شدو جمعیت بانظم‌وترتیب باستادیوم وارد شدند .

هرلحظه که‌بمسابقات فینال‌نزدیك میشود ،هیجان کشتی گیران و همچنین تماشاچیان بیشتر میگردد، روز گذشته درخیابانهای اطراف استادیوم چندین برابر هر روز علاقمندان زیادی جمع شده‌بودند ومیخواستند از مسابقات دیدن نمایند .

بقیه درصفحه پانزدهم

گشایش دهمین دوره اجلاسیه مجلس‌سنا

درساعت ده بامداد روز چهارشنبه چهاردهم مهرماه دهمین دوره اجلاسیه مجلس سنا درکاخ تازه آن مجلس درحضورشاهنشاه گشایش مییابد .

دراین مراسم والاحضرت شاهپورها. هیئت وزیران. وزیردربار شاهنشاهی. وروسای دربار شاهنشاهی وشخصیت‌های برجسته مملکتی حضور خواهند داشت.

هنگام ورود شاهنشاه بمجلس درفش سلطنتی دربالای عمارت سنا افراشته خواهدشد وهنگامی‌که شاهنشاه درجلو میز خطابه تشریف‌فرما میشوند سه تیرتوپ شلیك میشود.

جشن دانشکده افسری درحضور شاهنشاه

تیراندازی فرزندان افسران مورد توجه شاهنشاه قرارگرفت

شاهنشاه گواهینامه فارغ‌التحصیلان را بفرمانده مربوطه اعطاء میفرمایند تیمسار سرلشکر فولادوند فرمانده دانشکده افسری افتخار حضوردارد.

بطوریکه درشماره گذشته‌نوشتیم ازساعت سه‌بعداز ظهردیروز جشن فارغ‌التحصیلی سی وششمین دوره دانشجویان سال سوم دانشکده افسری ودوره مقدماتی افسری جزء دانشگاه نظامی ودانشجویان سال دوم دانشکده پلیس در حضور شاهنشاه برگزار گردید .

دراین مراسم هیئت دولت و جمعی ازشخصیتهای برجسته‌مملکتی حضور داشتند .

درساعت سه‌بعداز ظهر شاهنشاه بدانشکده افسری قدم نهادند .در این هنگام دسته موزیك سلام شاهنشاهی رانواخت وگارد احترام

بقیه درصفحه هفدهم

قمر مصنوعی شوروی در مدار ماه

شورویها یك ایستگاه مطالعات کامل به فضای بین‌سیارات فرستادند- سومین موشك کیهانی شوروی طی ۳۰ روز از همه سطح ماه نقشه‌برداری خواهد کرد ساعت ۳۰-۱۳ امروز بوقت تهران نخستین علائم رادیوئی ایستگاه فضائی شوروی بزمین مخابره شد. آخرین مرحله موشك عظیم شوروی بدون سوخت ۱۵۵۳ کیلو وزن داشته است- برروی این قمر مصنوعی انسان میتواند فرود آید وازآن برای مسافرت به فضا استفاده‌کند

درصفحه ٤

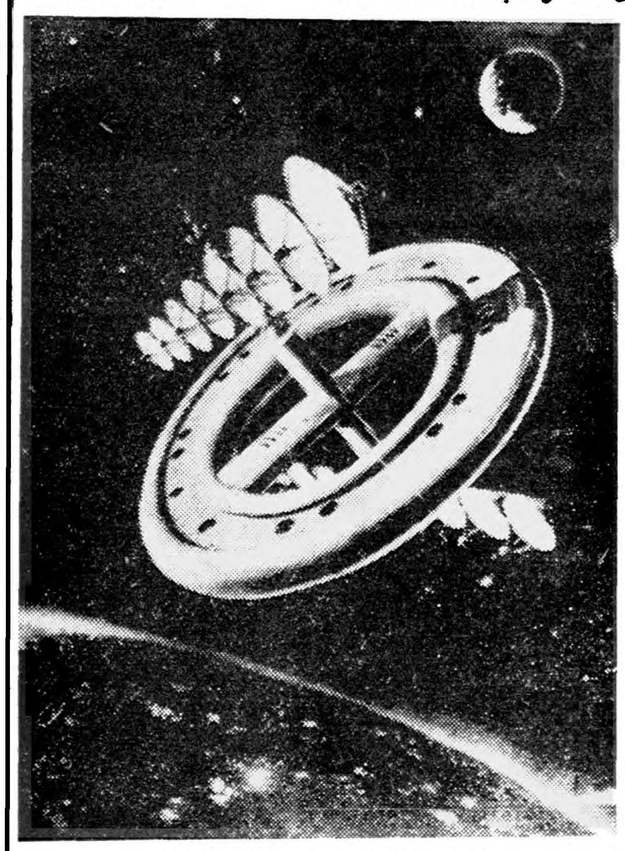

طرح نقاش ازیك ایستگاه فضائی

درجلسه امروز مجلس شورایملی

قنات‌آبادی بعنوان پیش ازدستورگفت:

پیروزی قهرمانان کشتی ما باعث افتخار ایران است

شور اول‌لوایح استخدام ماما وپرستار وواگذاری زمین به‌تحصیلکرده‌های‌کشاورزی تصویب شد

ساعت ده بامداد امروز مجلس شورایملی بریاست آقای دکتر موسی عمید « نایب رئیس »تشکیل شد.

ورزش و قهرمانان ما ...

بعد از انجام امور مقدماتی ابتدا آقای علامه وحیدی سئوالی از دولت در مورد دفع آفت‌سن‌دراستان پنجم تقدیم کرد و سپس نطق های قبل از دستور آغاز گردید.

آقای شمس قنات آبادی گفت : استقلال هر کشور بستگی بعوامل مختلفی دارد و یکی از آن عوامل که باعث سربلندی و استقلال یك کشور میشود موضوع ورزش جوانان آن مملکت است البته این امر بستگی به تشویق دارد و بحمداله عموم ورزشکاران وجوانان و قهرمانان کشور ما امروزبخوبی پی‌برده‌اند که رئیس‌خردمند کشور ما اعلیحضرت همایونی تاچه حد باین امر توجه دارند وورزشکاران اذعان دارند که آنچه موفقیت و پیروزی نصیب آنها شده بواسطه تشویقی است که از طرف‌شاهنشاه بعمل آمده است واز توجهات ذات شاهانه بوده که امروز بزرگترین مسابقات کشتی جهانی در کشور ما برگزار گردید و باید تصدیق کرد که‌ترتیب‌این مسابقات‌درایران در پرتو امنیت و آسایشی است که در این چند ساله تحت رهبری شاهنشاه ما نصیب ملت‌ایران شده است .

دیشب من در استادیوم تریا بودم و مسابقات کشتی را تماشا کردم وقتی تختی با رقیب روسی خود کشتی میگرفت من صحنه‌ای دیدم که از لذت بخش ترین خاطرات زندگی م ن‌است.

تمام تماشاگران زن و مرد پیر و جوان دعاگویان و با فریاد های تحسین آمیز موفقیت تختی قهرمان جوان کشور ما را آرزو میکردند و بحمداله دیشب قهرمان ما تختی

بقیه درصفحه هفدهم

مرغ دنیا...؟
بایران می‌آید!
آ-۲۳۲۵۶ ۱-٦

در این شماره

رمال جن‌گیر !...(ستون انتقاد) صفحه۷
جنك بدون گلوله صفحه۸
بحران لاتوس بکجا انجامید؟ صفحه۸
یك میلیون دلار حق‌الزحمه برای ایفای یك‌رل صفحه۹
رئیس جمهور برای هزینه تحصیل فرزندخودپول نداشت صفحه۹
آیا پرواز هواپیماها درآسمان ابر تولید میکند ؟ صفحه۹
حریق در استودیوی فوکس قرن‌بیستم صفحه۹
ماجرای حیرت انگیز یك کشتی‌باستانی صفحه۱۱
وضع دلخراش‌قربانیان‌گرده اسدآباد صفحه۱۲
گدای پیرسردسته نزدان درآمد صفحه۱۲
دیوانه‌ها در خرم آباد سرگردانند صفحه۱۲
هیئت نمایندگی ایران در تسلیح اخلاقی صفحه۱۲

حبیبی طی یك مبارزه جالب یکی دیگر ازحریفان نیرومند خودرا از میدان بدرکرد

کنگره پزشکی باپیام شاهنشاه افتتاح شد

بامرشاهنشاه زمینی درجاده پهلوی‌برای باشگاه پزشگان اختصاص داده شد

ساعت نه‌و نیم امروز هشتمین کنگره پزشکی ایران باپیام شاهنشاه‌گشایش یافت و دراین کنگره بیش از چهارصد نفر از پزشکان کشور و همچنین جمعی از پزشکان خارجی متخصص‌در بیماری سرطان شرکت دارند .

در کنگره پزشکی امسال پیرامون بیماری سرطان بحث و تبادل نظر خواهد شدو سی ودوتن از آقایان پزشکان در این باره سخن میگویند.

در آغاز جلسه امروز آقای علاء وزیر دربار شاهنشاهی پیام‌شاهنشاه را که بمناسبت هشتمین کنگره پزشکی ایران فرستاده‌اند باین‌شرح قرائت نمود :

پیام شاهنشاه

موجب کمال مسرت است که کنگره پزشکی در هرسال بموقع معین‌وطبق برنامه مشخص تشکیل می‌یابد و وظیفه‌ای را که برعهده دارد بنحوی شایسته انجام میدهد .

امسال هشتمین کنگره پزشکی در موضوع مهم سرطان بحث‌خواهد کرد و علل تولید و طرق تشخیص واسلوب های درمان آنرا تا حدودیکه روشن شده‌است مورد مداقه ومذاکره قرار خواهد داد .

این سخنرانیها و بحثها که بوسیله پزشکان متخصص داخلی و خارجی بعمل میاید بسیار سودمند است و میتوان با مطالعه آنها بر آخرین اطلاعات و تازه‌ترین کشفیات عالم پزشکی و فوق حاصل کرد .

بعلاوه در اجتماع گروهی ازپزشکان کشور طبعا وسائل انس و الفت و هم آهنگی فراهم میاید و زمینه‌حصول حسن تفاهم بیشتر میان آنان آماده و مهیا میشود .

قطعنامه هائیکه تاکنون در آخرین جلسات کنگره هرسال تنظیم و بمقامات مربوط کشور ابلاغ شده‌است اهمیتی بسزا دارد زیرا بارعایت کامل اصول علمی و موازین فنی شامل راهنمائیها و دستورهائی است که بیشك اگر بکار بسته شود در حفظ بهداشت عمومی موثر واقع خواهد شد.

ازخداوند بزرك خواستاریم که هشتمین کنگره پزشکی ایران را نیز قرین توفیق فرماید و پزشکان دانشمندی که در آن شرکت دارند بتوانند وظیفه عالی خودرا بنیکوترین وجهی انجام‌دهند.

پس از قرائت پیام شاهنشاه آقای دکتر راجی وزیر بهداری پیرامون اهمیت بیماری سرطان که موضوع بحث کنگره است نطقی ایراد کرد و آنگاه آقای دکتر حمید آهی نایب رئیس کمیته دائمی کنگره اقدامات یك ساله کمیته دائمی را باستحضار رسانیددرساعت‌یازده‌صبح‌امروزاولین جلسه کنگره پزشکی ایران بریاست آقای دکتر فرهاد رئیس دانشگاه تهران تشکیل شد ابتدا آقای دکتر «کانولکار» رئیس مجمع سرطان شناسی جهان سخنرانی کرد وسپس اعلام شد که حسب‌الامر ملوکانه زمینی بمساحت ۹ هزار متر مربع در جاده پهلوی شمیران برای‌باشگاه پزشکان اختصاص داده شده‌است.

ساعت ۵ر۱۱ امشب

نتایج مسابقات جهانی کشتی اعلام میشود

وصبح فردا نتایج مسابقات جهانی‌کشتی بتفصیل در فوق‌العاده اطلاعات جوانان منتشر خواهدشد.

تکشماره ـ ۱ ریال

دستمال سفره هودسن
باصرفه - زیبا
تلفن نماینده انحصاری ۳۶۵۰۴ ۲۰۷۴۳
۱-٦ آ-۲۳۲۱٤

نرگس شیراز
عالی‌ترین روغن نباتی ایران
۱-٦ آ-۲۳۵٤۰

خداحافظ

چون برای ادامه تحصیلات عازم ایتالیا هستم بدینوسیله ازدوستان و کلیه بستگان که‌موفق‌بزیارتشان نشدم تودیع و خدا حافظی نموده از خداوند بزرك توفیق‌همگان بخصوص پدر و مادر و برادران و خواهران مهربانم را از ایزد متعال خواستارم .

دوست شما منوچهر سماوی

اظهارات آقای منوچهر نیکپور معاون بانك پارس درباره :

تاسیس شعبه (درایواین بانك) درتهران

بانك پارس ۱۰۰۰ نفر کارمند دارد

(درایواین) بانك، بانکی است‌که دارای گیشه‌های مستقل بوده ومشتریان بانك میتوانند بااتومبیل خود پهلوی‌گیشه توقف وبدون خارج شدن از اتومبیل اموربانکی خودرا دراسرع وقت انجام دهند

آقای منوچهر نیکپور معاون بانك پارس‌توضیحات زیر را در مورد افتتاح ساختمان جدیدالتاسیس‌بانك شعبه‌بازار وساختمان DRIVE - IN بانك همچنین اقداماتیکه جهت طبقه بندی مشاغل کار مندان بانك پارس برای بهبود وضع‌آنان ومزایائی که کارمندان بانك پارس برخوردار میباشند در اختیارخبر- نگار ما گذاردند

نظر بابنکه محل شعبه بازار

بقیه درصفحه‌چهارم

بانك توسعه صنعتی ومعدنی‌ایران

(درشرف تاسیس)

باطلاع کلیه سهامداران خود میرساندکه اولین مجمع عمومی صاحبان سهام بانك توسعه صنعتی ومعدنی ایران (درشرف تاسیس) روز دوشنبه ۱۲ مهرماه ۱۳۳۸ ساعت ۱٦ درمرکز بانك واقع در بلوار کرج شماره ۳۰٤ تهران منعقد خواهدشد.

دستور جلسه عبارت خواهدبود از:

۱- تصویب شرکتنامه واساسنامه

۲- انتخاب مدیران وبازرس‌ها

۳- اعطاء اختیار برای ثبت بانك‌وکارهای‌مربوط‌به‌آن

ازکلیه صاحبان سهام‌که درمجمع عمومی حاضرشده ورای خواهند داد تمنی میشود اوراق تخصیصی سهام خودرا همراه بیاورند.

زمستان خوش آمدی

اینست‌شعار آنانکه بخاری‌جنرال خریده‌اند

عرض ۹۰ سانت - رنگ ثابت
چیت - کودری
جهان چیت

جریان روز

یك نکته دیگر..؟

در باره تحصیل جوانان در خارج از کشور در سرمقاله دیروز نوشتیم که دولت باید سیاست مشخص و صحیحی را بر اساس مصالح کشور اتخاذ نماید .

این بحث مهم دریکی دو مقاله تمام نمیشود و نتایج تحصیل جوانهای ما در خارج از جهات مختلفی باید مورد مطالعه قرارگیرد . شاید تاکنون کمتر کسی در کشورما این موضوع را اصلا قابل بررسی دانسته باشد.

مادر شماره دیروز گفتیم که هر روش و سیاستی در باره وضع تحصیل جوانان مادر خارج باید متکی برنکو موضوع باشد :

اول ـ انتخاب رشته‌هائی از علوم وفنون که بدرد کشورما بخورد وما را از بیگانگان بی‌نیاز کند.

دوم ـ بوجود آوردن شرایطی که شاخص ترین و با استعداد ترین جوانان امکان ادامه تحصیل در خارج داشته باشند .

این دو شرط برای موفقیت تحصیل جوانان مادر خارج حتمی است ولی وجود دارد .

حقیقت آنست که جوانان ما که برای تحصیل بخارج میروند خیلی زود در مواجهه بازندگی خارجی ها روحیه خود را از دست میدهند وهرقدر بر مدت اقامت آنها در خارج افزوده میشود بمظاهر زندگی‌خارجی‌ها مجذوبتر و شیفته تر وبه زندگی کشورخود بی‌علاقه‌تر میشوند و از همه بدتر آنکه در اثر مقایسه زندگی خود بادیگران احساس حقارت مینمایند.

تاثیر این احساس نومیدی وبدبینی است تا آنجا که مقایسه بین کشوری که درآن تحصیل میکنند با کشور خودشان طبیعت ثانوی آنها میشود.

ماو کشورهائی نظیر ما از این‌جهت در یك وضع حساس واستثنائی‌قرار داریم زیرا فراموش نکنیم که کشور های مترقی و آنهائی که در دوسه قرن اخیر امکان پیشرفت و ترقی فوق‌العاده در زمینه های علمی و صنعتی واکتشافات‌و اختراعات‌گوناگون وتغییر و تحول در کلیه زمینه‌های فکری بشر داشته‌اند هیچگاه جوانان خودرا برای تحصیل بکشورهای‌دیگر نمیفرستادند .

برای نسل جوان آنها هیچگاه مسئله مقایسه و عقده حقارت وشیفتگی نسبت بزندگی دیگران در میان نبود زیرا در آنموقع آنها راه‌خود را یافته بودند و با اتکا به مبانی علمی وفکری خودجلو میرفتند .ولی‌مادر این وضع استثنائی قرار داریم که باید در رشته‌های مختلف صنعتی وعلمی واجتماعی از تجربیات وسوابق طولانی دیگران‌استفاده نمائیم . مقصود اینست که اگر این استفاده که بصور مختلف انجام میگیرد و مهمترین‌آن‌تحصیل‌جوانهای مادرکشور های خارج است باتوجه کامل به تاثیرات خوب وبد آن انجام نگیرد نتایج خوبی نخواهد داشت .

دراین مسئله تردیدی نیست که دنیا بواسطه پیشرفت های علمی آمدر کوچك شده‌است که هیچ کشوری نمیتواند از تاثیر تحولات کشورهای دیگر بر کنار باشد ولی با این همه هرملتی باید باقدرت فکری‌وعقلی‌خود زندگی کند و دستگاه فرهنگی و تعلیماتی مدارس و دانشکده‌ها و موسسات علمی آن یك ماشین زنده و فعال و متحرك برای تربیت جوانها و بوجود آوردن جریانهای مترقی علمی و فکری باشد . بعبارت دیگر آنچنان دستگاهی باشدکه مهندسین و پزشکان وطراحان و هنرمندان وصنعتگران ودانشمندان ورزیده علوم و محققین و مخترعین بزرك تربیت نماید .

مقصود اینست که جهت وراه مادر فرهنگ باید بوجود آوردن چنین دستگاه وبی‌نیازی از بیگانگان‌باشد از طرف دیگر باید شرایطی برای تحصیل جوانهای مادر خارج در نظر گرفت که هرگز دچار عقده حقارت و یاس و بدبینی نشده و گرفتار مرض خطرناك مقایسه نشوند. اصولا این روحیه را باید در آنها کشت . معروفاست که در شصت هفتاد سال پیش ژاپنی‌ها چنان حرص وولعی درتحصیل ومطالعه در کشورهای اروپائی بخرج میدادند که برای اروپائی‌ها تعجب آور بود. آنها هر چیز تازه‌ای را مثل تشنه‌ای که بآب میرسد باتمام جسم و روح خود می بلعیدند ، دیری نپائید که نتیجه این شوق وایمان آشکار شدو علت آنهم این بود که آنها هرگز مجذوب نشدند واز عقب ماندگی خوداحساس حقارت نکردند بلکه آنها آنقدر بمبادی ملی وسنن خود مقید بودند که پیشرفت‌های علمی و صنعتی و شهرهای زیبا و آزادی اروپا نتوانست روح‌آنها را مسخر کندودر زیبائی‌و ظرافت خود مستهلك‌نماید .

بنظر ما برای جوانهائی که از کشور مابرای تحصیل‌بخارج میروند باید چنین ایمان و شوق و شوری بوجود آورد وگرنه باروحیه متزلزل وبی بند وبارفعلی واحساس‌حقارت وجذبه وشیفتگی نسبت بزندگی دیگران‌امکان بوجود آوردن یك جریان مستقل فکری و علمی و هنری و صنعتی برای کشورما بی نهایت دشوار خواهدبود.

کشمکش

حکومت های چین وجمهوری متحده عربی در سختگیری چیزی ازهم کم ندارند .کمترین‌بدرفتاری ازیك طرف باتلافی شدید طـرف دیگر روبرو میشود واگرچه نباید انتظار قطع روابط این دودولت را داشت محیط دوستی گذشته‌آنها پاك تیره وتاروطوفانی شده است .

اختلافات اصلی برسر عراق درـ گرفت. دراینجا همامانند مصر و شوروی ، حکومت جمهوری متحده از مداخله یك قدرت کمونیست در مجادله‌اش باعبدالکریم قاسم‌برآشفت ولی درحالی که روسها ماهـرانه عقب نشستند وپشتیبانی خودرا متساویا بهردوطرف عرضه داشتند چینی‌ها حمله راباحمله پاسخ گفتند وعبدالناصر رابحد دست‌نشانده امپریالیسم پائین آوردند.

این برخلاف‌عکس‌العمل دیپلماتیك روسها یك عکس‌العمل ایدئولوژیك کامل بود. وزارت خارجه شوروی که‌از قید ملاحظات ایدئولوژیك رسته‌است منافع سیاسی خودرا درهمه حال مقدم میشمارد. ولـی عکس‌العمل چینی‌هاابراز یك‌احساس واقعی بود که‌در قلب هرکمونیست نسبت به «ناسیونالیستهای منفور» وجود دارد .ناسیونالیستها فقط‌در مقابل امپریالیستها قابل تحمل‌اند. وهمین که‌نقش خودرا انجام دادند همینکه حریفان غربی کمونیستها راکنار زدند وضعیف کردند دیگر باید بمیرند. دیگر حق ندارند جامعه خودرا مطابق‌آرزوی خود اداره کنند.

دراین احساس شورویها نیز با چینی‌ها شریك‌اند .هر کمونیستی همین نظر رادارد ولی تند خوئی شتاب آمیز چینی‌ها بهمراه یـك ضرورت سیاسی آنانرا وادار می‌ـ سازد که دست‌خودرا علنا نشان دهند وازوجودشخصی‌بنام عبدالناصر دردنیای عرب به‌تنك آیند.

این شتابزدگی وضرورت‌سیاسی هردواز یك عامل سرچشمه میگیردـ چین دنیای آسیائی وافریقائی (و بعدا امریکای لاتین) را حق خـود میداند وچون دیربه‌صحنه آمـده است دربعهده گرفتن نقش رهبری بی‌تاب است. رهبران چین عجله دارند که حکومت‌های کمونیست راهرچه زودتر درمناسبترین کشور های خاورمیانه وآسیای جنوب شرقی به‌بینند .بنظر آنهاـ وشاید اشتباه نمی‌کنند ـچنان حکومتهائی بیش‌از هرقدرت دیگر تحت تاثیر یکن قرار خواهند داشت.

دراین آرزو شورانقلابی رهبران یکن ومیل به‌رهبری نهائی دنیای کمونیست هردومدخلیت دارند و این‌که سهم کدامیك بیشتر است فعلاچندان اهمیت ندارد.

آنچه موقعیت ـواشنتهای ـچینی‌ها را تقویت‌میکند حسابگری‌سردرهبری کرملین‌درموردسرنوشت کمونیستهای محلی درهرجا است هیچ فـرد کمونیستی در خاورمیانه نیست که ازرفتار شوروی بـا کمونیستهای ایران (درسال های ۱۹۴۶و۱۹۵۳) درته دل خودناراحت نباشد در محاسبات سیاسی کرملین بارها کمونیستهای خاورمیانه قربانی شدند وبیدفاع بدست مخالفین خود درهم شکستند.

کار چین هنوز باین حسابگری‌ها نکشیده است واز اینرو نقطه‌اتکای مطمئن تری است .علاوه بر ایـن برای غیر کمونیستهای خاورمیانه نیز سروکار داشتن باچین‌بمناسبت دور افتادگی آن آسان ترمیشود. درنتیجه چین میتواند روی جبهه‌ای مرکب از کمونیستها ومتحدین موقت آنها حساب کند وظاهـرا اکنون در عراق وضع بهمین قرار است.

اگر تاکنون روسها بمناسبت حسابهای سیاسی خود(تزلزل موقعیت یك عراق کمونیست و برانگیختن دشمنی ناسیونالیستهای عرب که اکثریت عظیم اعراب را تشکیل میدهند)اشتیاقی به‌تشویق یك قیام شتابزده کمونیستی نشان نمی‌دادند ،چین باچنین‌ماجراجوئی سازگاری بیشتر ی‌دارد، ورنجش‌و دشمنی ناسیونالیستهای عرب رابه چیزی نمی‌گیرد.

دفاع اواز کمونیستهای عرب در برابر عبدالناصر سخت‌گیر وتندخو، بی‌قید وشرط وهمه‌جانبه است .و طبعا باید منتظر عکس‌العمل‌بی‌قید وشرط وهمه‌جانبه مردی باشد که بسیار چیزها درباره کمونیستها آموخته است واز هرکس دیگری دردنیای عرب نیرومندتر است واز هرحادثه‌ای برای نیرومندساختن خود استفاده میکند.

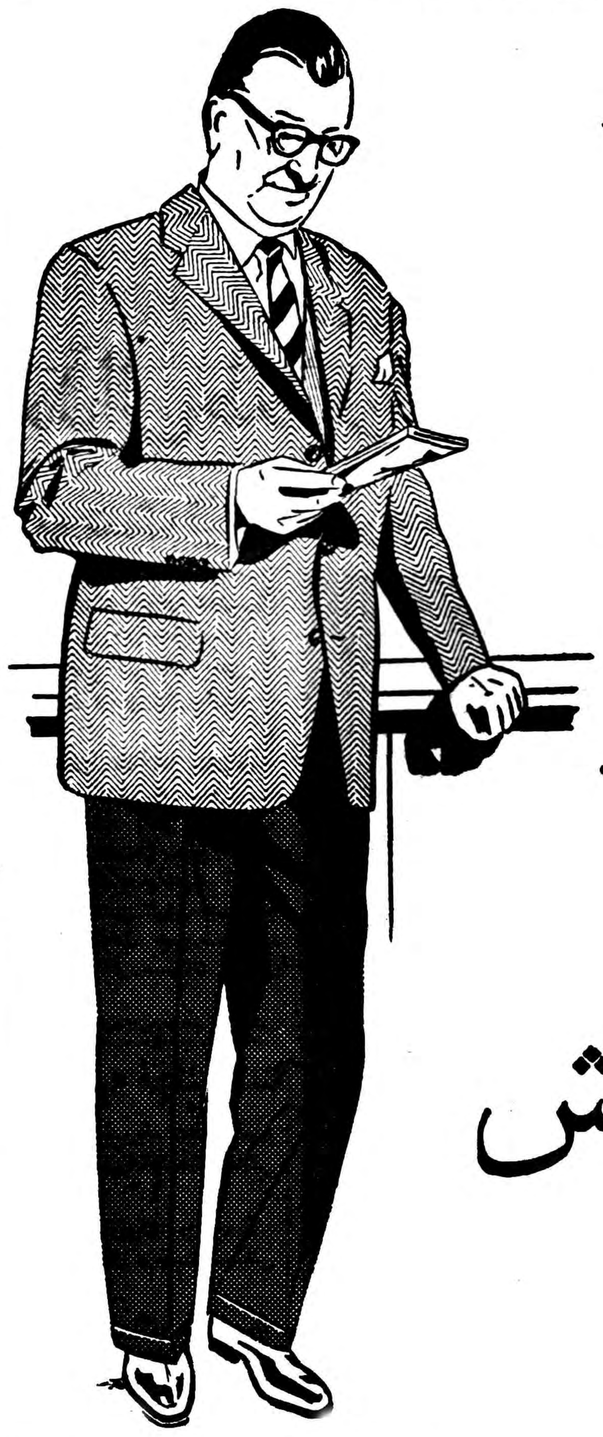

کت و شلوار

اسپرت ـ ساده ـ

راه راه

از بهترین پارچه‌ها

بادوخت عالی

قبل از تهیه لباس

وپوشاك زمستانی

حتما از مغازه

پیرایش دیدن کنید

پیرایش

لاله‌زار

آ ـ ۲۳۶۰۶

Tropen

تروپن

مدل جدید ۱۹۶۰ که در ظرافت و زیبائی و استحکام بی‌نظیر است وارد شد

همیشه خودنویس تروپن ضمانت شد

ابتیاع فرمائید

تروپن

در جعبه های لوکس پلاستیکی

آگهی سروش

برای خرید بکلیه لوازم التحریر فروشیهای معتبر تهران و شهرستانها مراجعه فرمائید

استخدام میشود

۱ـ ٤ نفر کمك راننده با سواد .
۲ـ سه نفر راننده پایه یکم .
۳ـ یکنفر کمك مهندس که آشنائی بزبان فرانسه داشته باشند برای کار در کارخانه پامستوریزه شرکت سهامی کیم مورد نیازاست طالبین به شرکت فرنام خیابان شمیران جنب شهناز چهارم ازساعت ۷ الی ۸ بعد از ظهر مراجعه‌فرمایند.
آ ـ ۲۳۷۵۸

آگهی استخدام

بیکنفر حسابدارمتخصص‌درآبادان نیازمندی هست در بین‌داوطلبان کسی‌که بزبان انگلیسی‌نیز آشنا باشد مقدم خواهد بود داوطلبان‌می توانند همه هفته از روز های‌یکشنبه تا چهارشنبه در تهران به پاساژ فتوت پشت شهرداری اطاق شماره ۱۸ـ۱۱ و تلفن ۳۰۵٤۸۳ مراجعه نمایند .
٤ـ۱ آ ـ ۲۳۷۳۶

ختنه بدون خونریزی

موهای زیادی صورت ـ زگیل‌ـ خال ـ میخچه ـ غده های سرـ واریس ـ بواسیرـ دکتر هوشنك سیاح.
سلسبیل شمالی نزدیك انتهای شاه پذیرائی صبح ها از ۱۰ تا ۱۲ و عصر ها از ٥ تا ۸
۳ـ۱ آ ـ ۱۸٦۲۳

تودیع

چون جهت ادامه تحصیلات عازم اروپا می باشم بدینوسیله ازکلیه فامیل و دوستان گرام خداحافظی می نمایم .
آبادان ـبهرام احمدی طالش
آ ـ ۲۳۷۳٤

کلاسهای انگلیسی

درانجمن فرهنگی‌ایران وپاکستان مجددا تحت‌نظر بانودکتر طلعت پاکستانی دکترای دانشگاه لندن‌و عده اماستادان خارجی برای تدریس زبان انگلیسی باروش جدید ثبت نام میشود . داوطلبان همه‌روزه از ساعت ٥بعداز ظهر بدفترانـجمن واقع‌در خیابان پهلوی ٤راه امیریهـ کوچه ماه تلفن ٤۰۳٦٦ مـراجعه فرمایند .

اوقات مطب دکتر غلامرضا بهرامی

(اعصاب ـ روانی)

شاهرضا اول کاخ شمالی همه روزه عصرها تلفن ٦۷۸۰۸
۲ـ۱ آ ـ ۱۲۰۱٥

آگهی خریدکارخانه آجرسازی

شرکت سهامی آبیاری وشیار و تهیه مصالح ساختمانی خراسان یکدستگاه کارخانه مدرن آجر سازی بظرفیت (حداقل روزانه یکصد هزار آجر قابل توسعه تادویست هزار روزانه)ساخت یکی از کشورهای سازنده باسابقه و معروف که بتواند انواع آجرهای مختلف ساختمانی تهیه نماید و ضمنا مجهزبه دستگاه پختن آهك‌هم باشد خریدار می باشد .

پیشنهاد دهندگان میتوانند مشخصات و کاتالوك کامل کارخانه‌را باقید ظرفیت همراه باافر مربوطه و همچنین طریق پرداخت بهاء نقد و اقساطو مدت‌تحویل با شرط نصب‌و مونتاژ و آزمایش بهره برداری موقت تعیین وتاروز پانزدهم آبان‌ماه ۱۳۳۸ بدفتر شرکت واقع در شهرستان مشهد خیابان شاهرضا تسلیم نمایند.

شرکت سهامی آبیاری وشیار و تهیه مصالح ساختمانی خراسان
احمد یغمائی ـحسن بدیعی
۲ـ۱ آ ـ ۲۲۷۹۲

کودکستان افسانه

کودکستان افسانه باکلیه وسائل تربیتی وسرگرمی کودکان و تحت نظر متخصصین تربیت کودك باطرز نوین افتتاح گردید.

جهت‌بازدید کودکستان وثبت‌نام همه‌روزه صبحها غیراز روزهای تعطیل بخیابان ایرانشهر شمالی خیابان کامیار کاشی شماره ۱+۱۲ مراجعه فرمائید.

وسیله ایاب وذهاب برای‌کودکان آماده است.
۳ـ۱ آ ـ ۱۸٤۸٥

دکتر حسن اهری

از مسافرت امریکا مراجعت و کمافی‌السابق از مرضای محترم پذیرائی می نماید .
۱ـ۲ آ ـ ۱۸٥٦۱

خانواده های پرتوی ـاجلالی ـپرتوی برادران‌ـکاشانی‌ـ عبدالله زاده ـجورابچی ـچیت ساز ـکهنوئی ـوکیلی ـ خرازی پور ـسلماسی زاده ـخواجه نصیری

بدین وسیله فوت موحوم مغفور **آقای حاج حسن پرتوی** را باطلاع اقوام و آشنایان ودوستان آن مرحوم میرساند مجلس ختم مردانه روز سه شنبه ۱۳ مهر ماه از ساعت۹ الی ۱۱ در مسجد ارك و مجلس ختم زنانه همان روز بعداز ظهر در منزل شخصی ایشان واقع در خیابان‌انتظام‌السلطنه بر قرار میباشد .
۱ـ۲ آ ـ ۱۸٥٥۳
بعموم‌بازماندگان آنمرحوم‌مصیبت‌وارده راتسلیت میدهیم

چون‌لیله دوشنبه ۱۲ر۷ر۳۸ مصادف با شب چهلم وفات شادروان **سرهنك نصرت‌اله کریملو** میباشد ضمن اظهار تشکر از دوستان و آشنایان و فامیل به استحضار میرساند که مخارج شب چهلم آنمرحوم بمصرف امور خیریه خواهد رسید
خاندان‌کریملو

آگهی‌های تسلیت

در گذشت مرحومه مغفوره بانو خانم خانمها مدیره دبستان و دبیرستان صدوقی را به بازماندگان آنمرحومه بویژه بانو منصوره صدوقی تسلیت عرض مینمائیم .
آ ـ ۱۸٥۹۷ **محمود محمودی ـ منصوره کیانزاد**

با نهایت تاسف مصیبت وارده را به آقای محمود ادیب زاده تسلیت عرض نموده بقای عزت عمر آنخانواده ارجمند را از درگاه ایزد متعال خواستارم . **ایرج خرم**

جناب آقای امیر هوشنك امیرغیاثوند

با کمال تاسف مصیبت بزرگی که به آن طایفه معظم وارد شده خود را در آن شریك دانسته صمیمانه به جنابعالی و آقای صادقخان و تمام خانواده غیاثوند تسلیت عرض می نمایم .
منصورخسروی‌عمارلو

در گذشت جوان ناکام فرهنك امینی را بخانواده محترم آنمرحوم بویژه جناب آقای حاج عظیمی دبیر کل سازمان تندرستی جوانان و تربیت بدنی ایران و بانو تسلیت عرض‌مینماید.
رئیس‌فدراسیون کشتی‌کشور ـسرهنك معروفخانی

جناب آقای حاج عظیمی استاد بزرگوار

مصیبت وارده را به آنجناب تسلیت گفته بقای شما و سایر بازماندگان جوان ناکام فرهنك امینی را از خداوند متعال خواستاریم **علی‌اکبر شهابلو ـ شاهرخ ظهیری**

با یکدنیا تالم و تاثر فوت نا بهنگام جوان ناکام فرهنك امینی را ببدر داغدیده و باز ماندگان آنمرحوم تسلیت میگوئیم
علی اکبر شهابلو ـشاهرخ ظهیری ـ حسین صائبی

انگلیسی با متد وارسته

زیر نظر پروفسور منوچهر وارسته

در انستیتوی زبانهای بیگانه شاهرضا دروازه دولت خیابان‌خاقانی شماره ٦٦ از ٥تا ۷بعداز ظهر آ ـ ۱۸٦۱٥ ۳ـ۱

قابل توجه آقایان مدیران داروخانه‌ها

مرکورکرم کارخانه ام. ب

MERCURECHROME, M & B

که چندی نایاب بود رسید

مرکز فروش: داروئی بهنام خیابان ناصر خسرو

بدین وسیله در گذشت شادروان **بانو معصومه جوادی** را باطلاع بستگان دوستان و آشنایان میرسانند مجلس یاد بود آنمرحومه در ساعت ٤ بعد از ظهر روز ۱۲ر۷ر۳۸ (مردانه و زنانه) در منزل سرهنك صفا کیش چهار راه قصر کوی افسران بر قرار خواهد بود .

قدسیه مشکوتی ـ(صفا کیش) ـسرهنك صفا کیشـ نور جهان صفا کیش ـنصراله مشکوتی ـرضا و حسین و جواد جوادی ـرضا زینعلی ـایوب رفعت ـسرهنك ۲ معتمدی ـدکتر مجتبی فاطمی ـمحسن مطلبی ـسرهنك محمود مطلبی ـمحمود انصاری ـسرهنك اکبر انصاری ـ سروان محمد شریف رازی
آ ـ ۱۸٦۰۱
بعموم بازماندگان آنمرحومه تسلیت میدهیم .

با نهایت تاثر فوت ناگهانی همشیره ایـن جانب **علی‌اکبرعظیم‌زاده** رادرتبریز باطلاع‌دوستان‌وآشنایان‌میرساند مجلس ترحیم آن مرحومه روز دو شنبه۱۲ر۷ر۳۸ از ساعت ۸ صبح الی ۱۱ در مسجد امامزاده زید واقع در بازار خیاط ها بر قرار خواهد شد .

حاجی میرزا کاظم واعظ شکوری ـحاج صادق دخانچیـ حاجی جعفر دخانچی ـحاج احمد افروزی ـصدر زاده ـ عبدالحسین آموزگار ـمحمد علی لبیب ـعلی مرندی ـ عبدالرحیم دستمالچی ـعلی اصغر دستمالچی ـمهدی عظیم زاده ـسید آقا میرزین‌العابدینی ـابوالحسن عظیمی
بعموم بازماندگان آنمرحومه تسلیت میدهیم .

خانواده های : صفائی ـنیك اندیش ـمدبر ـخلعت‌بری‌ـ محبیان ـاردشیر رکنی ـفقیهی شیرازی ـبنی هاشمی ـ محبی آشتیانی ـاردلان ـعامری ـتویسرکانی ـاحتشامی‌پور

با کمال تاثر در گذشت نابهنگام جوان ناکام بـانو **شیددخت صفائی** همسر سرهنك ستاد علی اشرف صفائی را باطلاع اقوام و دوستان میرساند مجلس ختم مردانه از ساعت ٤ تا ٦ بعد از ظهر روز دو شنبه دوازدهم مهر ماه جاری در مسجد مجد و مجلس ختم زنانه در همان ساعت در منزل آن مرحومه واقع در انتهای خیابان ایرانشهرخیابان چهل متری منزل سرهنك صفائی بر گزار میگردد .

سرهنك ستاد علی اشرف صفائی ـنیرالملوك نیك‌اندیشـ رضا دادنیك‌اندیش ـسرتیپ نصراله مدبر ـگوهر ـعالمـ ضیاء ـاعظم خلعت بری ـهوشنك محبیان ـجلال اردشیر رکنی ـسید عبدالعظیم فقیهی شیرازی ـعلی اکبر بنی هاشمی ـرضا محبی آشتیانی ـسرهنك خلیل اردلان ـ دکتر تویسرکانی ـسروان خسرو عامری ـستوان یکم منوچهر احتشامی پور
آ ـ ۱۸٥۷۱
بعموم بازماندگان آنمرحومه تسلیت میدهیم .

بقیه آگهیهای ترحیم وتسلیت درصفحه ۱۷

عرض تشکر و سپاسگذاری

از سروران گرامی و بازرگانان محترم و اصنا ف و طبقات مختلف و اقوام که باشرکت در مجالس ختم برادر عزیزم در چالوس و زاهدان نسبت به بازماندگان و اینجانب بذل عنایت‌وابرازهمدردی‌فرموده‌صمیمانه سپاسگذارم و اگر بعلت تالمات روحی و مسافرت فوری موفق بعرض تشکر حضوری در زاهدان نشده ام امید عفو دارم
آ ـ ۱۸٦۰۷ **محمد حسن رسولی**

عرض تشکر

با کمال ادب از تیمسار سپهبد عزیزی فرماندهی معظم ومحبوب ژاندارمری کل‌کشور عرض سپاسگزاری مینماید که با برقراری‌مجلس ختم در طهران وتشریف‌فرمائی درمجلس ترحیم روح برادر ناکامم شادروان سرگرد میرنورالدین عشقی را شاد و همچنین ازذوات محترم تیمساران‌معظم امرای‌محترم ارتش وژاندارمری و سایر افسران ارجمندو آقایان محترمیکه باشرکت درمجلس باعث تسلی بازماندگان گردیده‌اند خاضعانه سپاسگزارم.
خرم آباد ـ سرهنك ۲ میر ضیاءالدین عشقی افسر ژاندارمری

عرض‌تشکر

ازکلیه اهالی و طبقات محترم خرم‌آباد و روحانیون و روسای ادارات وکارمندان و افسران محترم لشکر وهنك ژاندارمری لرستان که در مجلس ختم برادر ناکامم شادروان سرگرد میرنورالدین عشقی شرکت فرمودهاند سپاسگزار خاصه تیمسار سرلشگر جهانبگلو فرماندهی محترم لشکر و جناب‌آقا ی‌وکیلی فرماندار محترم و جناب سرهنك پروردین فرماندهی محترم هنك ژاندارمری که حقیقتا باعث‌تسلی بازماندگان شده‌اند باکمال خضوع سپاسگزاری مینماید .
خرم‌آباد ـ سرهنك ۲ ضیاءالدین عشقی افسر ژاندارمری

تشکر

از کلیه اهالی محترم کرمان و طبقات مختلف روحانیون وکارمندان وروسای ادارات وافسران محترم لشکر و ژاندارمری که در مجلس ترحیم برادر ناکامم مرحوم سرگرد میرنورالدین عشقی بذل‌مرحمت فرمودهاند خاصه تیمسار سرلشکر ازهاری فرماندهی محترم لشکر و تیمسار سرتیپ کوثر فرماندهی محترم ناحیه ژاندارمری کرمان سپاسگزاری مینماید.
خرم آباد ـ سرهنك ۲ میر ضیاءالدین عشقی افسر ژاندارمری

تشکروانتظار

بدینوسیله از کلیه سروران و ذوات محترمی که‌با شرکت در مراسم تشییع و ختم و هفتمپدر عزیزمان شادروان فقید سعید حاج فرج صاعدی موجب شادی روح آنمرحوم و تسلی خاطر اندوهناك ما شده‌اند ویا از طریق نامه وتلگراف و درج درجراید موجبات تسکین آلام خانواده آنمرحوم رافراهم آورده‌اند سپاسگزاری مینماید .چنانچه بواسطه تالمات روحی در شرفیابی و عرض تشکر حضوری تاخیر حاصل شود امید عفو دارند.
خانواده صاعدی

عرض تشکر

اکنون که‌باکمال تاسف واندوه پدر بزرگوار خودرا ازدست‌دادمایم از کلیه ذوات محترمی که دراین ضایعه جبران ناپذیر ابراز تفقد و همدردی درتهران واهواز ورامهرمز وبهبهان باتشریف‌فرمائی خود در تشییع جنازه وشرکت درمجالس ترحیم وارسال نامه وتلگراف تسلیت مخلصان را سرافراز فرموده‌اندصمیمانه سپاسگذاریم وچنانچه براثر تالمات روحی درعرض تشکر حضوری توفیق حاصل نشود پوزش‌میطلبیم
نعمت‌اله ـعلی محمد ـ عبداله توکل

از سروران مکرم ودوستان معظم وفامیل محترم چه آقایانیکه در مراسم تشییع ومجلس ختم بذل ملاطفت فرموده یاتفقدات تسلی بخش خودرا کتبا وتلگرافی از ضایعه اسفناك درگذشت پدر بزرگوارم ابراز داشته‌اند بدینوسیله تشکر میکنم وامیدوارم که توفیق شکرگزاری بیشتر باتشرف حضوری حاصل شده وقصور درتاخیر آن که صرفاناشی ازتالمات روحی است موردعفو قرار گیرد. **آمل ـ متین روحانی**

از عموم آقایان محترم بویژه آقایان بهارمست ـخرم ـ خرازی ـسیادت جمشید معماریان ـقیومی‌ها ـحاج‌تاکر واقفی‌ـبنکدارها ـصالحی وزمانی‌ها که‌نسبت بفوت برادرم ابراز همدردی فرمودند اظهار تشکر مینمایم.
آ ـ ۱۸٤۸۱ **عبدالصمد مهدوی**

چینی ها رهبری شوروی را میشناسند

هنك كنك - روزنامه مردم ارگان رسمی حزب کمونیست چین می‌نویسد: «مردم چین همواره تقویت وحدت وهمبستگی اردوی سوسیالیسم را برهبری اتحاد شوروی وظیفه مقدس خود میدانند.

هیچ قدرتی درروی زمین نمیتواند همبستگی اردوی سوسیالیسم را درهم بشکند واز پیروزی آن جلوگیری کند.

تضمین قدرت

امروز اردوی سوسیالیسم برهبری شوروی از همه وقت قوی‌تر ومتحدتر است وحضور خروشچف در جشن دهمین سال چین قوه‌الهام بخش بزرگی برای مردم این کشور بشمار میرود. شوروی بزرك همواره مطمئن ترین دوست مردم چین بوده است مردم چین تقویت روز افزون وحدت برادرانه خودرا باتحاد شوروی متحد بزرك خود بعنوان یك تضمین مهم رفاه وقدرت کشور خویش وهمچنین بمنزله یك وظیفه مقدس تلقی میکنند

مردم چین همچنان آگاهانه تجربیات اتحاد شوروی وسایر کشورهای سوسیالیست را برای ساختمان جامعه چین تحت مطالعه قرار خواهند داد.

روزنامه مردم سپس به مسائل اقتصادی اشاره کرده ومینویسد. «سراسر اردوی سوسیالیسم بسا خیزهای بلند به‌جلو میرود وچین میکوشد زودتر ازموعد مقرر به هدف‌های بزرك برنامه پنجساله دوم خود برسد واز انگلستان در تولید محصولات اساسی صنعتی بگذرد. سابقا ۱۵سال برای این منظور پیش‌بینی شده بود ولی‌اکنون ده‌سال درمدنظر است»

یك دختر جوان چینی دسته گلی به خروشچف در فرودگاه پکن تقدیم میکند . دست راست مائوتسه‌تونك و پشت سرش چوئن لای ،نخست‌وزیر چین دیده میشوند . خروشچف بمناسبت دهمین‌سال تاسیس چین کمونیست به پکن آمده‌است .
آسوشیتدپرس

کشف یك شهر تاریخی در تاجیکستان

مسکو - رویتر - خبرگزاری تاس اطلاع داد حفاران و باستان شناسان جمهوری تاجیکستان موفق شده‌اند خرابه‌های شهر قدیمی «بونفیجکات» پایتخت «اسکوشانا» را از زیر زمین بیرون بکشند

«اسکوشانا» یکی از ثروتمند ترین نواحی آسیای مرکزی در قرون‌هشتم ونهم هجری بوده است درخرابه های این شهر آثار باستانی و لوازم‌بسیاری بدست آمده‌است . بقرار اطلاع‌باستان شناسان روس‌در تعقیب بقایای شهر افسانه‌ای «سیکموپولیو» هستند که درقرن ششم قبل از میلاد توسط کورش بنیان گزار امپراطوری ایران بناشده‌است .

شوروی اسناد محرمانه آمریکا را بدست آورد

لوس‌آنجلس - آسوشیتدپرس- ویکتور‌گارتر عضو رسمی بانك لوس‌آنجلس که وظیفه راهنمائی خروشچف را در این شهر بعهده داشت امروزاظهار کرد که‌خروشچف گفته است دولت شوروی موفق شده اسناد محرمانه امریکا را بدست آورد . وی از قول نخست وزیر شوروی متذکر گردید که این اسناد شامل بعضی از پیام‌های محرمانه ایزنهاور بوده است .

خروشچف به آلن دالس رئیس اداره اطلاعات امریکا در واشنگتن گفته بود «شما پول خود را حرام می کنید در حالیکه می توانیدآنرا مستقیما بما بدهید . زیرانمایندگان شما دفترچه های رمز امریکا رادر اختیار ما می گذارند و ما بااستفاده از این رمز اطلاعات پوچی برای شما مخابره می کنیم

«کارتر» گفت نخست‌وزیرشوروی در حضور لاج و نه نفر ازهمراهان دیگر خود اظهار داشت :ماتوانسته ایم یکی از پیام های محرمانه ایزنهاور به نهرو را در جریان حوادث مرزی چین و هند بدست بیاوریم و سپس به لاج اظهار داشته ابست اگر نسخه ای ازاین پیام را بخواهید من حاضرم برای شما بفرستم .

کارتر همچنین اظهار داشت : خروشچف به اداره اطلاعات امریکا اطلاع‌داده است .

کلکته - خبر گزاری فرانسه - سیل بسیار هولناك و شدیدی‌قسمت اعظم بنگال غربی را فرا گرفت هزاران هکتار زمین زراعتی‌توسط آب پوشیده شدند و قسمت اعظم مزارع برنج کاری را سیل دربر گرفت.

«مائو» ازمذاکرات ایزنهاور-خروشچف راضی است

رهبرحزب‌کمونیست چین بارفع بحران لائوس موافقت کرده‌است

توکیو -آسوشیتد پرس - حدس زده میشودکه سرنوشت جنوب‌شرقی آسیا مخصوصا لائوس در مذاکرات سران دو کشور بزرك کمونیستی در پکن مورد بحث قرار گرفته باشد.

رادیو پکن اطلاع دادکه«مائوتسه تونك» رهبر چین کمونیست درنتیجه مذاکرات با خروشچف از گفتگوهای تاریخی او با پرزیدنت آیزنهاورراضی شده و پس از ملاقات با خروشچف مدتی با «هوشی مینه »رئیس‌جمهور «ویتنام شمالی» در پکن ملاقات و مذاکره نمود و اگرچه راجع‌بمذاکرات آنها صحبتی نشده‌است ولی گفته میشود که موضوع بحث آنها وضع لائوس بوده‌است و این اولین ملاقاتی بود که در جریان جشن پیروزی انقلاب چین بین مائو تسه تونك و هوشی مینه صورت گرفت .

باملاقات خروشچف -مائو در محافل سیاسی جهان چنین انعکاس پیدا کرد که خروشچف میخواهد پشتیبانی «مائو» را برای رفع بحران جهانی جلب کند . حال‌که«مائو» باهوشی‌مینه ملاقات کرد معلوم میگردد که خروشچف در اقدام خود موفق شده و«مائو» میخواهد «هوشی مینه» را متقاعد نماید وضع لائوس قبل از مذاکرات مجدد خروشچف و آیزنهاور باید ببهبود حاصل کند .

رادیو پکن گفت کـه پرزیدنت لیوشائوچی رئیس جمهور چین و مارشال چوته رئیس کنگره ملی خلق در ملاقات مائوتسه تونك با هوشی‌مینه حضور داشتند .

استفاده ازاتم درصنایع مصر

★★★★★★★★★★★★★★★★★

قاهره - خبرگزاری فرانسه - یکی از دانشمندان عضو انستیتوی‌اتم جمهوری متحده عربی در شماره امروز الجمهوریه نوشته است که بزودی مصریها به شکستن اتم اقدام خواهند کرد .

دانشمند مزبور ادعا کرده‌است که درآینده نزدیکی جمهوری متحده عربی از انرژی اتمی در صنایع و روشنائی شهرها استفاده خواهد نمود .

خلاصه اخبار

هنك كنك - نیل مکلروی وزیر دفاع آمریکا دیشب اظهار داشت : بحران در دو نقطه خطرناك خاور دور بهمان اندازه که‌کمونیستها مایلند جدی و وخیم است . مکلروی گفت: چین ملی در حال حاضر آنقدر نیرو است که میتواند در برابر حمله کمونیستها از خود دفاع کند .

بوستون - محققین آمریکائی‌دیروز گفتند که اسپوتنیك سوم شوروی که چندی پیش بدورزمین بحرکت در آمد در جریان کسوف به محاسبات دانشمندان آمریکا کمك کرد .

قاهره - روزنامه الاخبار در آخرین شماره خود مینویسد : جمال‌عبدالناصر رئیس جمهوری کشور متحده عربی در سال ۱۹۶۰ به اسپانیا سفر خواهد کرد .

دمشق - رادیو بغداد اطلاع دادکه سرتیپ عبدالکریم قاسم نخست‌وزیر عراق دیروز مدت یکساعت و نیم‌با جان جرنیگان سفیر کبیر آمریکا در بغداد ملاقات و مذاکره نمود .

بیروت -شیخ عبداله مبارك صباح شیخ کویت دیروز بیروت را بوسیله هواپیما بسوی اروپا ترك گفت . وی مدت یك‌هفته د رایتالیا توقف کرده وسپس به لندن‌خواهد رفت .

***

دمشق- دادستان دادگاه‌عالی امنیت دولتی جمهوری متحده‌برای یوسف طلعت و نه نفر دیگر که متهمند در ۱۹۵۷ بکمك قدرتهای خارجی قصد کودتا در سوریه داشتندزندان با کار اجباری تقاضا نمود. دادستان در ادعا نامه خود خاطرنشان نمود که ادیب شیشکلی قرار بوده ریاست شورشیان را بعهده گرفته و اکرم حورانی و عبدالحمید سراج را مقتول سازد .

خواننده مشهور عصبانی شده‌است

لندن - خبرگزاری فرانسه - ماریا کالاس خواننده مشهور اپرای رم که اخیرا روابط وی با اوناسیس میلیونر یونانی سر و- صدای زیادی براه‌انداخت‌با هواپیما وارد لندن شد .

ماریا کالاس پس‌از آنکه بفرودگاه وارد شد بطر ف‌باجه‌ای که گذرنامه مسافرین را باز رسی میکنندرفت. مامور باجه بوی اعتراض نمود که چرا نوبت را رعایت نمیکند سپس از او تقاضا کرد مانند سایرین وارد صف شود .

ماریا کالاس ناگهان برآشفته شد و گفت بچه جهت ؟ مگر من شمارا ناراحت میکنم مامور بازرسی ویزا با خشکی بوی پاسخ داد :

-مایلید به صف بروید یا نه؟

ماریاکالاس در حالیکه بسیار ناراحت بنظر میرسید مجبورباطاعت شده و مانند سایرین در صف‌قرار گرفت .

افتضاح دیگری که خواننده‌مشهور اپرای رم بوجود آورد این بود که هنگام ورود به مامورین فرودگاه گفت چرا برای من یك اتومبیل مخصوص ودسته گل‌مانند گذشته تهیه نکرده‌اید .

مامورین فرودگاه که ناراحت شده بودند پاسخ دادند که هیچ زمان اقدام بچنین کاری نکرده‌ایم.

کارگران خوشبین، محافظه‌کاران نگران

لندن - خبرگزاری فرانسه - هر روز که بانتخابات پارلمان بریتانیا نزدیك می شود نگرانی رهبران حزب محافظه‌کار افزوده می‌گردد.

مفسر سیاسی روزنامه تایمز می نویسد این اضطراب پس از انتشار نتیجه آمارگیری بعمل آمد که نتایج آن بنفع حزب محافظه‌کار نبود .

در چهار روزی که بانتخابات‌باقی مانده است هنوز بطور یقین نمی توان گفت کدام یك از دو حزب بزرك انگلستان پیروز خواهد شد ولی آنچه که مسلم است اینست که پیروزی هریك از دو حزب با اکثریت بسیار جزئی خواهد بود و بدین ترتیب انگلستان با وضع سیاسی مغشوش روبرو خواهدشد و احتمال دارد انتخابات تجدید گردد .

خوش‌بینی رهبران حزب کارگر به نتیجه انتخابات بیشتر ازرهبران حزب محافظه کار می باشد رهبران حزب کارگر می دانند که برای پیروزی برحزب محافظه کار لازم است ۳۲ کرسی از آن حزب بگیرند .

مسافرت فضائی به‌تنهائی ممکن‌نیست

شوروی دنیارا دعوت بهمکاری فضائی میکند

مسکو - خبر گزاری فرانسه روزنامه «سویت فلوت» ارگان‌نیروی دریائی شوروی در آخرین شماره خود مینویسد برای آنکه انسان بتواند به کرات سریع و [illegible] کند لازم است بین تمام کشورها همکاری نزدیك در این زمینه صورت گیرد زیرا هزینه اجرای چنین نقشه‌ای طاقت فرسا است و یك کشور به تنهائی قادر به پرداخت آن نیست .

متخصصین خاطر نشان‌نمودند که مسافرت آینده بشر بکرات آسمانی به تنهائی هرگز عملی نخواهد شد وباید یك‌هیئت‌فضائی بتوسط سیارات مصنوعی که در زمین ساخته میشود به کرات‌بروند.

یوگوسلاوی بچین حمله میکند

ارگان کمونیستهای یوگسلاوی چین را مسئول توسعه جنك سرد میداند

بلگراد - رویتر - روزنامه«بوربا» ارگان رسمی حزب کمونیست یوگسلاوی در شماره امروز خود مینویسد «حکومت چین به‌توسعه آتش جنك سرد دامن میزند»این روزنامه در مقاله اساسی خودخاطر- نشان میسازد که دو لت چین‌هنگام مذاکره موافقت خودرا باماموریت خروشچف در امریکا و مذاکره‌با آیزنهاور اظهار میدارد ولی هنگام عمل با تکیه برسیاستی که در پیش گرفته جهت مخالف این اقدام‌گام برداشته و به آتش سرد دامن‌میزند وحکومتهای مصرو هندویوگسلاوی اکنون زیر این آتش قرار دارند. «بوربا» بااشاره به بحران روابط چین و جمهوری متحده عربی و همچنین وقایع مرزی اخیر هند مینویسد دولت چین با سیاستی که تعقیب میکند عملا علیه سه کشوری که در آن ملتها حاکم بر مقدرات خویش هستندو مخالف اصلی جنك سرد میباشند اعمال فشار مینماید .

کامبوج : مرکز بحران تازه

مسکو - آسوشیتد پرس -دولت شوروی انگلستان را متهم کردکه بخاطر استقرار نفوذ خارجی در کامبوج سعی دارد از اجرای‌وظائف کنترل بین المللی‌در کشور مذکور وادامه کار کمیسیون مربوطه جلو- گیری نماید .

دولت شوروی در این زمینه یاد- داشت شدید اللحنی با تکیه‌بمفاد قرار داد ژنو در مورد پایان دادن به جنك هندو چین- تسلیم دولت انگلستان نمود .

دراین یاد داشت دولت شوروی خاطر نشان کرد ماست که جلو - گیری از ادامه‌کار کمیسیون کنترل بین المللی کشور کامبوج را تهدید بشروع یك‌جنك داخلی میکند .

«والرین زورین» معاون وزارت امور خارجه شوروی امروز سفیر انگلیس در مسکو را احضار‌کرد ویاد داشت دولت متبوع خویش را تسلیم وی نمود .

خروشچف پشتیبانی مائو را جلب کرد

بنظر امریکائیها رهبرشوروی میکوشد فرمولی برای رفع بحران جهانی پیدا کند

توکیو - اکنون میتوان اظهارنظر کرد که خروشچف نخست وزیر شوروی محتملا توانسته است پشتیبانی مائوتسه تونك رهبرحزب کمونیست چین را نسبت بهدفهای خویش در مورد کاستن از وخامت اوضاع جهان بدست آورد.

این مطلب را از آنجا میشود استنباط کرد که روز گذشته بر خلاف چندروزه اول‌اقامت خروشچف درپکن‌هیچگونه مذاکرات‌محرمانه‌ای بین او و مائو انجام نشد.

همچنین از قول یك مقام رسمی چینی گفته میشود که خروشچف امروز پکن را ترك میکند و یك گزارش تائید نشده حاکی است که وی از کره شمالی دیدن خواهد کرد.

راضی و بشاش

با آنکه رادیو پکن هیچگونه تفسیری از مذاکرا ت‌خروشچف - مائو بعمل نیاورد معذلك میتوان استنباط کرد که مذاکرات این دو نفر در مورد مسائل جهانی باموفقیت پایان پذیرفته است.

خروشچف که‌هنگام مسافرت‌بچین از مذاکرات‌تاریخی خود باآیزنهاور راضی وبشاش‌بنظر می رسید ضمن ایراد دو نطق در پکن متـذکر گردید که حفظ صلح و رفع خطر جنك بعنوان یك مسئله ضروری در برابرآنان قراردارد؛وپس‌از چهارمین ملاقات خروشچف با مائو تسه تونك روزنامه مردم ارگان رسمی حزب کمونیست چین در سر مقاله خود خاطر نشان ساخت که :

مذاکرات ایزنهاور- خروشچف با احساسات گرم و پشتیبانی‌کامل ملت چین‌مواجه‌شده‌است. مهمترین مسئله ایکه در اعلامیه ایزنهاور- خروشچف بآن اشاره شده بود تمرکز تمام قوای جهانی برای‌خاتمه دادن بمناقشات بین المللی بود.

پس از مذاکراتی که خروشچف باماثوتسه تونك بعمل آورد تنها مطلبی که رادیو پکن در باره‌برنامه دیروز خروشچف انتشار داداعلام خبر شرکت وی در یك مجلس رقص و آواز بود رادیو پکن پس از اشاره به شرکت کنندگان در این مجلس گفت موضوعی که بی نهایت جلب توجه کرده بودحضور ۲۳۰ ژنرال چینی با اونیفورمهای مخصوص و مدالهای طلای آنان در مراسم جشن ونمایش بود. حضور دسته جمعی ژنرالها به استقبال بینظیر حاضرین مواجه شد و جمعیت ناگهان این سرود را باهیجان شروع کردند . پرچم پیروزی برفراز تایوان (فرمز)نصب خواهد شد .

امریکا قانع شده

واشنگتن - در واشنگتن گفته میشود که نیکیتا خروشچف اکنون سعی‌دارد فورمولی‌برای پایان‌دادن بجنك سرد در خاور دور واروپا پیدا کند .

باآنکه مقامات رسمی امریکائی در مورد موفقیت وی اظهار تردید میکنند معذالك اقداماتی را که وی در چین انجام میدهد دلیل براین میدانند که دستگاه رهبری دولت امریکا حق داشته است که ازاینکه تصور کند رهبر شوروی لااقل بمدت کوتاهی بآرامش نیاز دارد وبرای برقراری چنین وضعی صادقانه در تلاش است .

با اینکه از ماهیت مذاکرات محرمانه ای که بین خروشچف و مائو در پکن انجام شد هیچکس آگاه نیست اما میشود تصور کرد که خروشچف میخواهد از نفوذ خود نزد مائو تسه تونگ استفاده کرده واورا وادار کند در مقابل امریکا سیاست ملایم تری درپیش گیرد .

محبوبترین رهبر

مسکو - یونایتد پرس - سفر نیکیتا خروشچف بامریکا حیثیت اورا در جهان کمونیست بالا برد. وضع مسکو طوری است که اگر خروشچف بتواند روابط شوروی را باامریکا بحال عادی در آورد در آنصورت محبوبترین رهبر در تاریخ شوروی بشمار خواهد رفت.

ناظرین سیاسی برای کلمات و لحن نرمی که خروشچف در نطق خود برای مردم چین در حضور مائوتسه تونگ بکار برد اهمیت بسزائی قائل هستند .

خروشچف گفت : ما باید باتعقل وازروی واقع بینی وضعیت موجود را دریابیم واگر ما قوی هستیم نباید ثبات سرمایه داری را با زور مورد آزمایش قرار دهیم . چنین کاری غلط است . مردم‌از کسانیکه آنهارا باین راه بکشانند طرفداری نخواهند کرد . ماهمیشه مخالف جنگ وتعرض بوده ایم.

مضمون نطق خروشچف مـی رساند که شوروی فقط از جنگ تدافعی یا آنچه را که‌خودشان «جنگ‌آزادیبخش» مینامندپشتیبانی خواهد کرد .

تفسیر چینی ها

خروشچف اشاره‌ای بنقاط‌برخورد سیاست جهانی نکرد و از لائوس و فرمز یا اختلافات سرحدی چین و هند ذکری بمیان نیاورد و بدین ترتیب اگر گفته شود که مسکو پیشنهاد کرده است که بین چین و هندوستان میانجیگری نماید امر عجیبی نخواهد بود.

از روزیکه خروشچف بامریکاسفر کرد اصطلاح « محافل حاکمه که در زمینه سیاست خارجی‌امریکا زیاد بکار میرفت دیگر درمطبوعات شوروی دیده نمیشود.

تفسیری که رهبران‌چین کمونیست از نطق خروشچف کردند باندازه خود نطق با اهمیت میباشد . چوئن لای نخست وزیر چین او رابخاطر سفر موفقیت آمیزی که بامریکا کرد مورد ستایش قرار داد و از اعلامیه مشترك خروشچف ایزنهاور اعلام رضایـ تو پشتیبانی نمود.

چوئن لای و سایر رهبران چین یکبار دیگر رهبری شوروی را نسبت بدنیای کمـونیسم اعلام کردند.

پذیرائی باکیم ازمهمانان دوستی شمارا دوچندان میسکند

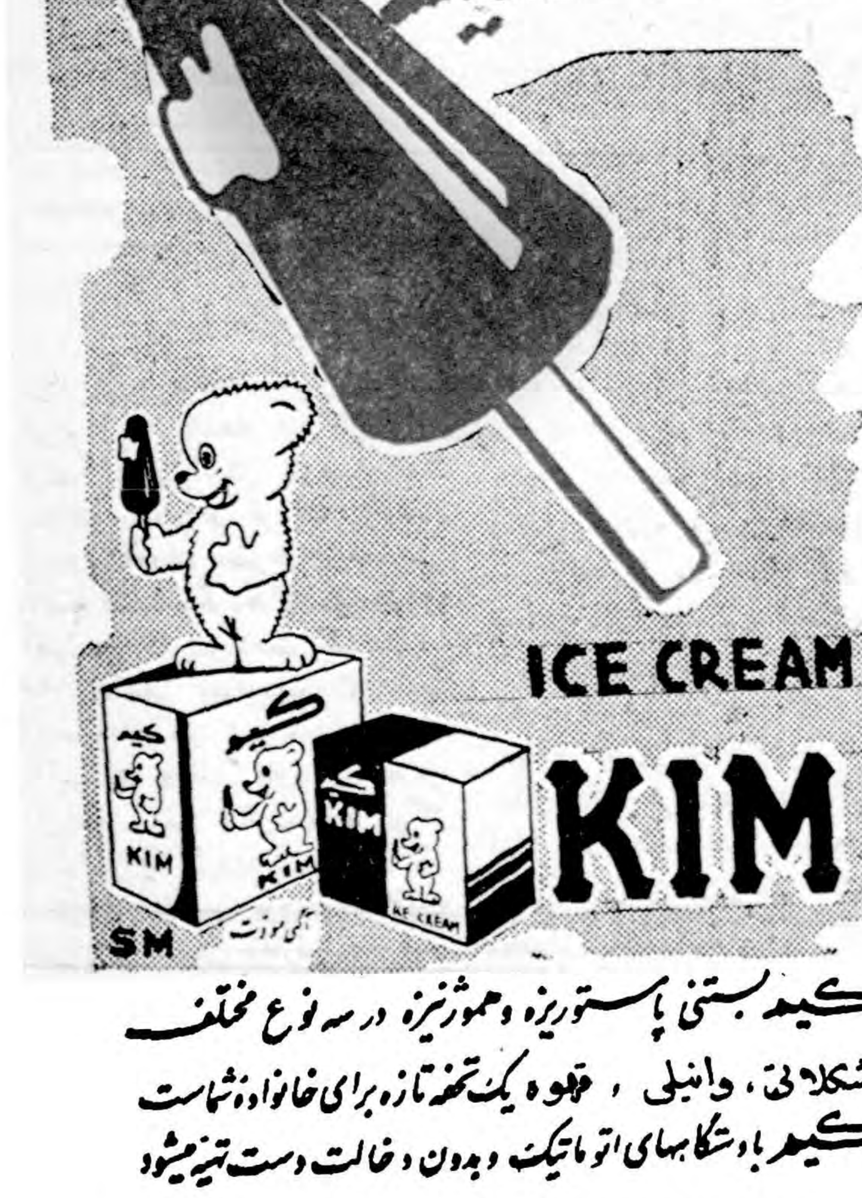

کیم بستنی پاستوریزه وهموژنیزه در سه نوع مختلف
شکلاتی ، وانیلی ، قهوه یك تحفه تازه برای خانواده شماست
کیم با دستگاههای اتوماتیك وبدون دخالت دست تهیه میشود

بزودی انتظار پایان میبابد

آ-۲۳۵۸۰

دیپلمه پداگوژیك (تعلیم وتربیت)از یك موسسه فرانسوی برای بعداز ظهرها درس خصوصی میپذیرد بشماره ۹۱۸ دفتر راهنمای اطلاعات مراجعه فرمائید. آ-۱۸۵۱۱

دکتر مهدی نوحدانی
تلفن: ۶۵۳۲۲

قابل توجه دارندگان دندان مصنوعی و دندانپزشکان محترم
خمیر پولی گریپ یا پودر کورگا
برای جلوگیری از لقی و لغزش دندانهای مصنوعی
پولیدنت برای شستن و تمیز کردن دندانهای مصنوعی
پولوریس برای درمان آبسه و کلیه دردهای عفونی دندان
نماینده انحصاری: شرکت پرسا دارنده محصولات دندانپزشکی
اول نادری پاساژ نوین . تلفن ۴۹۹۲۶

صد درصد خالص
بقید ضمانت کمپانی نستله
هر فنجان نسکافه
قهوه است صد درصد خالص
آنهم چه قهوه !

نسکافه قهوه فوری صد درصد خالص است هر ذره ازمیلیونها ذرات نسکافه دارای طعم مطبوع و عطر عالی بهترین قهوه های جهانست . فقط کافی است داغ بآن اضافه کنید واز نوشیدن قهوه تازه وخوشطعم لذت ببرید .

شوروی سومین موشك کیهانی خودرا بمدار ماه پرتاب کرد

مسکو - خبرگزاری فرانسه - رادیو مسکو بامداد امروز خبرداد که سومین موشك کیهانی‌شوروی با موفقیت بفضا پرتاب شده و در مدار کره ماه قرار گرفته است

رادیو مسکو گفت که آخرین مرحله موشك دارای یك دستگاه علمی خودکار است که هنگام گذشتن از نزدیکی ماه درده هزار کیلومتری آن بگردش درآمده است.

وزن آخرین مرحله موشك بدون در نظر گرفتن سوخت آن ۱۵۵۳ کیلو است پس از آنکه آخرین مرحله موشك کیهانی در مدارخود قرار گرفت ایستگاه خودکار علمی از آن جدا شده و در اطراف کره ماه بگردش درآمد.

مطالعه فضای

در ایستگاه علمی موشك کیهانی دستگاه هائی برای مطالعه فضای کیهانی و همچنین یك سیستم مخصوص برای تعیین آب هوای اطراف کار گذاشته شده که بوسیله باطریهای خورشیدی‌ومواد شیمیائی کارمیکند .بعلاوه‌درآخرین مرحله موشك دستگاههای دیگری بوزن ۱۵۶٫۵ گرم نصب شده است.

باین ترتیب وزن محمولات آن به ۴۳۵ کیلو گرم میرسد.

همچنین در ایستگاه علمی خودکار فرستنده هائی نصب شده است که روی امواج ۳۹٫۹۸۶ مگاسیکل و ۱۸۳٫۶ مگاسیکل کار میکنندپیام های‌این‌دستگاه طبق‌برنامه‌مخصوصی که قبلا تنظیم شده روزانه از ۲ تا چهار ساعت‌بزمین مخابره خواهد شد . دستگاه های ایستگاه‌خودکار بوسیله امواج رادیو از زمین هدایت میشود .نخستین پیام ایستگاه خودکار امروز در ساعت ۳۰-۱۳ بوقت‌تهران‌هنگامیکه‌موشك‌بر فراز اقیانوس‌هندقرارمیگیرد‌گرفته‌خواهد شد.دراین‌هنگام‌موشك‌درمست‌در۱۰۸ هزار کیلومتری زمین قرار خواهد گرفت ودراین موقع ازرصدخانه های‌اروپا ،آسیا وافریقا واسترالیا قابل رؤیت خواهدبود.

از موج ۱۸۳٫۶ مگاسیکل ضمنا برای کنترل عناصر این ایستگاه بین کرات استفاده میشود .واز روی زمین کار فرستنده آن را تنظیم میکنند.

ماه مصنوعی بزرگ

قمر مصنوعی شوروی در کمتر از یك ماه در سطح ماه فرود خواهد آمد. در واشنگتن دکتر «واترمن» رئیس انستیتوی ملی علوم امریکا اظهار داشت که اعلامیه شوروی اطلاعات کافی نمیدهد ولی‌ایستگاه علمی که شورویها بکار برده‌اند ممکن است یك ماه مصنوعی‌بزرگ باشد که میتوان روی آن فرودآمد و زندگی کرد و از آن موشك های دیگری پرتاب نمود.

قرار گرفتن این موشك در مدار خود و اطلاعاتی که بزمین ازوضع ماه مخابره خواهد کرد ، دومین‌قدم در راه فرستادن انسان بفضا است.

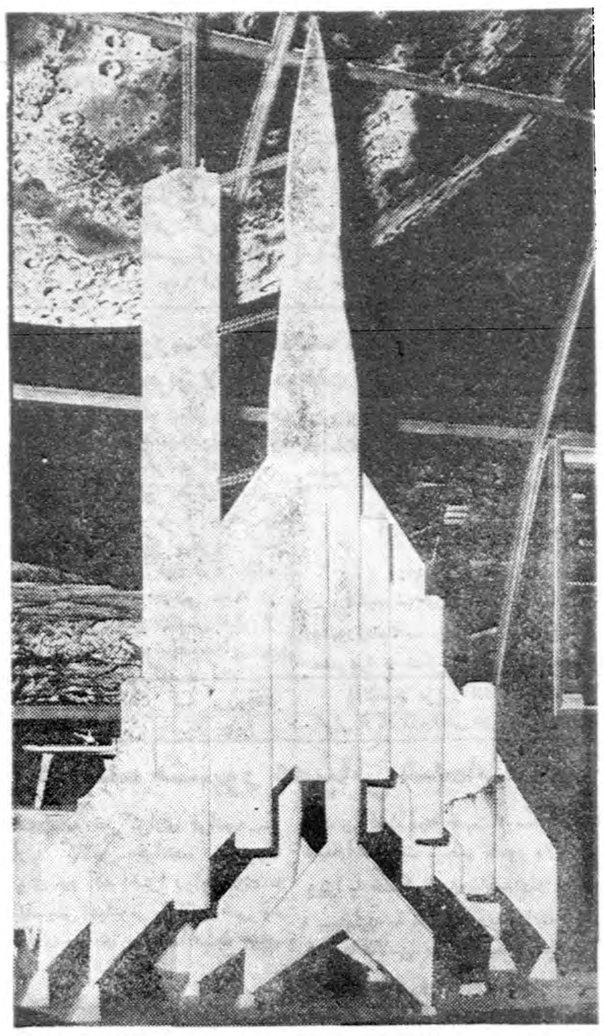

نمونه‌ای ازموشك چند مرحله شوروی‌که باآن ماه را هدف قرارداده‌اند

مانور درترکیه

استانبول -خبرگزاری فرانسه-دیروز در یك مانور نظامی ناوگان ششم امریکا یکی از پایگاههای پرتاب موشك «دشمن» را با خاك یکسان کردند .

۶۰ هواپیمای جت و نار هواپیما بر «ساراتوگا» وپنج کشتی باین‌پایگاه حمله بردند ونیرو های نظامی را پیاده کردند .

این آزمایش نظامی تحت رهبری دریا سالار آندرسون فرمانده ناوگان هفتم و یك هیئت نظامی ترك‌صورت گرفت .

رسیدن به مدار ماه دشوار بود

لندن -یونایتد پرس -خبر گزاری تاس اظهار داشت که ایستگاه علمی خود کار شوروی در مداری بفاصله ده هزار کیلو متری ماه میگردد. این ایستگاه در مدار خود بزمین نزدیك میشود و باز بسوی ماه بازمیگردد دانشمندان آمریکائی اظهار داشتند که فرستادن ایستگاه علمی بچنین مداری کار دشوار تری نسبت به فرستادن اولین و دومین موشك شوروی بماه بوده است . در ایستگاه علمی شوروی دستگاههائی برای اندازه‌گیری حرارت ، تشعشات کیهانی و پدیده های علمی ماه نصب شده است .

خروشچف بمسکو عزیمت‌کرد

مسکو - خبر گزاری فرانسه - خبر گزاری تاس امروز اطلاع‌داد که خروشچف نخست وزیر شوروی واعضاءهیئت نمایندگی آن کشور که برای شرکت درجشن دهمین سال تشکیل حکومت کمونیستی در چین به پکن آمده بودند بامداد امروز بسوی مسکو مزیمت کردند .

مائوتسه تونك رهبر حزب کمونیست چین وچوئن‌لای نخست وزیر آن کشور وگروهی از شخصیتهای چین هنگام حرکت هیئت نمایندگی شوروی در فرودگاه حاضر بودند .

خروشچف طی نطق کوتاهی که در فرودگاه ایراد کرد گفت درحال حاضر کلیه شرایط لازم‌برای پایان دادن بجنگ سرد فراهم شده است ودولت شوروی تمام هم خودرا درین راه بکار خواهد برد گفته‌میشود که خروشچف پیش از رفتن بمسکو درسر راه خود دریکی از شهرهای آسیائی شوروی توقف خواهد کرد .

مخالفت باخودمختاری الجزائر

۲۵۰ نماینده مجلس وشهردار الجزایر برای مخالفت باخودمختاری الجزائر تشکیل جلسه دادند

الجزائر -رویتر - ۲۵۰ تن از شهرداران الجزایر و اعضای مجلس نمایندگان فرانسه دیروز جلسه‌ای تشکیل دادند تا نسبت بطرح پرزیدنت دوگل درموردخودمختاری الجزائر که در محافل فرانسوی الجزایرایجادنگرانی کرده‌است رویه مشترکی در پیش بگیرند .

یکی از ناطقین علیه اقدام‌دوگل اعتراض کرد ولی قطعنامه ای که شامل نظر مشترك آنها باشدصادر نگردید .

فقط به نخست‌وزیر

کلیه ناطقین طرفدار اتحادالجزایر با فرانسه بودند ولی‌بین خودشان در مورد «نحوه انجام» آن اختلاف بود .

عده ای معتقد بودند که علیه دولت پاریس باید اقدام کرد ولی عده دیگر عقیده داشتند که باید به «میشل دبره» نخست‌وزیرفرانسه فشار آورد .

وضع الجزایر آرام است ودرخارج از صفحات روزنامه ها کمتر صحبت از سیاست می شود ولی فرانسویان مقیم الجزایر باعتراض خود علیه خودمختاری الجزایرادامه می دهند .

ناظرین سیاسی معتقدند که موج اعتراضی که فعلا در الجزایر حکمفرما است نظیر همان جریانی است که در ماه مه ۱۹۵۸ دوگل‌را روی کار آورد .

اظهارات آقای منوچهر نیکپور معاون بانك پارس درباره :

تاسیس شعبه (درایواین‌بانك) درتهران

بقیه از صفحه اول

افتتاح شعبه باتزار

بانك‌پارس استیجاری بودللابدستور جناب آقای‌سناتور عبد الحسین نیکپور ریاست هیئت مدیره بانك از اول آذرماه ۱۳۳۷ کمیسیون ساختمانی بمنظور بنا کردن ساختمانی در خیابان بوذرجمهری در بانك پارس تشکیل گردید ودر ظرف یازده‌ماه ساختمان مزبور تکمیل وآماده برای افتتاح درآبانماه‌میباشد ساختمان مزبورکه یکی از مدرنترین ساختمانهای‌بانکی میباشد در حدود چهار هزار متر زیر بنای هفت مرتبه بنا شده‌که دارای قسمت خزانه - صندوق امانات - صندوق شبانه سالن معاملات ریالی و ارزی واطاقهای ادارات مختلف میباشد . ضمنا ساختمان مزبور مجهز بدستگاههای تهویه مطبوع و دستگاههای اطمینان الکتریکی از جهت آتش نشانی - نگهبانی -ودزدگیری میباشد .

بانك DRIVE - IN یکی دیگر ازاقداماتی است‌که بانك‌پارس در زمینه پیشرفت امور بانکداری کشور انجام داده است . (بانك DRIVE - IN بانکی است‌که دارای‌گیشه مستقل بوده ومشتریان بانك میتوانند با اتومبیل خود پهلوی گیشه توقف وبدون خارج شدن از اتومبیل امور بانکی خود رادر اسرع وقت انجام دهند)محل این بانك در خیابان شمیران نرسیده به سه راه ضرابخانه میباشد . چنین بانکی در نوع خود درایران بی نظیر بوده وامید میرود که‌در مدت سه ماه از این تاریخ افتتاح وآماده خدمت گردد.

چون چنین بانکی دارای سیستم مخصوصی برای کار خود میباشد لذا بانك پارس یکی از کارمندان باسابقه خود را برای آشناساختن بااین سیستم و مطالعه در اموری که درچنین بانکی باید انجام گیرد بامریکا اعزام داشته است .

کار مندان بانك پارس که از مزایای متداول در موسسات‌مالی که خوب اداره میشود برخوردار میباشند این برنامه‌ها عبارتند از یکماه مرخصی - معادل یکماه پاداش بعنوان عیدی - پرداخت حق اولاد ازدواج و حق زایمان باضافه از چندی پیش طی طرحی که بتصویب رسیده کار مندان بانك ازوام مسکن استفاده می نمایند .

بانك پارس فعلا دارای یکهزار نفرکارمند میباشد و اداره‌دستگاهی که بتواند احتیاجات و تمنیات این عده را تامین نماید مستلزم آنست که کار های خودرا بطرز علمی اداره نماید بانك پارس با برقراری طبقه بندی مشاغل اداره امور خودرا بااصول علمی کاملا منطبق نموده است .

طبقه بندی درهرکار

اصولا برای اداره وانجام هرکار بنحو مطلوب ورضایت‌بخش وسیله کار لازم‌است .

مهمترین وسیله اداره اموراستخدامی یك طرح طبقه‌بندی جامع مشاغل است . طبقه‌بندی موضوعی‌است که درهرکار ورشته ای‌بنحوی ازانحاء بچشم میخورد درمغازه خواربار فروش اجناس واغذیه راطبقه‌بندی کرده هریك را درجای بخصوص قرار میدهند .

درکتابخانه‌ها کتب‌مختلف رابر حسب نام‌نویسنده یاموضوع کتابها طبقه بندی مینمایند . دواخانه‌ها. دواهای مختلف رابدون هیچگونه ترتیب ودسته‌بندی روی‌هم انباشته نمیکنند بلکه‌روی‌نظم ترتیبی‌بسلیقه مدیر مربوطه هرقسمت درمحل مخصوصی گذارده میشود .

تمام این طبقه بندیها بمنظورنظم ونسق بخشیدن بکار وفراهم آوردن وسائل تسهیل‌واستفاده ازاجناس‌و اشیاء مختلف -رونق دادن کار ، جلوگیری ازاتلاف وقت‌وبودجه‌صورت می‌گیرد .

طبقه بندی وامور استخدامی

دراداره امور استخدامی نیزباید چنین روشی پیش گرفته شود .در غیراینصورت مسائل استخدامی با واقع بینی‌واز روی بصیرت حل و فصل نخواهد شد .دردستگاهی‌که مشاغل مختلف رویهم انباشته شده باشد واز ماهیت وتقسیم بندی‌این مشاغل اطلاعات صحیح وجامع در دست نباشد امور ومسائل استخدامی نمیتواند سروسامان درستی پیدا کندواز انرژی و کار کارکنان بهره‌برداری لازم‌بعمل‌آیدو همچنین کارکنان بفراخور کار ومسئولیت وشایستگی و استحقاق خود حقوق دریافت دارند .

درچنین سازمانی همیشه بدون اینکه قصوری متوجه کسی باشد تبعیض وبی‌عدالتی ودرنتیجه نارضایتی جریان خواهدداشت متاصول‌شایستگی برقرار نخواهد شد ودرحل‌وفصل مسائل استخدامی واشتغال مقامات ومناصب سازمان توصیه وتشبث و اعمال نفوذ بجداعلی رواج خواهد داشت .

اداره امور عمومی که امور استخدامی جزء لاینفك آنست‌مال هاست که‌دردنیای جدید بصورت علم درآمده است .

باآنکه جنبه هنری اموراداری تاحدزیادی برجنبه علمی آن غلبه دارد . دراین رشته ازروش علمی تبعیت می‌شود .

اداره امور عمومی درجهان امروز چنان پیچیده ومعضل است وحدود فعالیت سازمانهای مختلف چنان توسعه یافته که‌حل مشکلات روز افزون آنهااز حیطه حکومت‌وتسلط تجارب خصوصی و فردی خارج است . درحل وفصل این مسائل بایداز روشها واصول علمی پیروی کرد .

بانك پارس

بانك پارس دربکار بستن چنین اصولی به‌پیروی ازمشی همیشگی خود پیشرو وپیشقدم بوده وسازمان خودرا همیشه باپیشرفت های فنی و علمی تطبیق داده‌است وباجرای طرح‌طبقه بندی‌مشاغل‌می‌توان گفت گام بزرگی درپیشرفت خودبرداشته و تحولی دروضع سازمانی بانك ایجاد کرده است .

درخاتمه آقای منوچهر نیکپور اضافه‌کرد که‌درماه‌گذشته‌بانك‌پارس اقدام بگشایش شعبه رشت نمود که‌مورد استقبال شدید اهالی‌رشت بخصوص طبقه بازرگانان قرار گرفت ودر تعقیب‌این منظور بزودی شعبه جدید بانك پارس درشیراز افتتاح خواهد شد

بانك پارس بمنظور سرعت در پرداخت چکهای بانکی ترتیب بیسابقه‌ای معمول‌داشته که‌رضایت کامل مراجعین را حاصل نموده است .

مکانیزه کردن عملیات بانکی و شروع آن ازشعبه بازار نیز ازجمله اقدامات بدیع وبیسابقهٔ بانك‌پارس می‌باشد .

دوره تاریخ وجغرافیا
تالیف آقایان : محسن حداد - دکتر بهمن کریمی - نصرت‌اله حکیم‌الهی جوادحیدری - عبدالعلی زنهاری
برای دورهٔ اول و دوم دبیرستان رشته‌های ادبی- طبیعی- ریاضی (در۹جلد)در سراسر کشورمنتشر گردید

کتاب گنج گهر
قرائت فارسی
تالیف استاد عبدالعظیم قریب
برای سالهای اول ودوم دبیرستانها

بدیع وقافیه‌وعروض
برای دورهٔ دوم ادبی دبیرستانها
تالیف آقایان - استادجلال‌الدین‌همایی دکتررضازاده‌شفق - استادعبدالرحمن فرامرزی - دکتر ذبیح‌الله‌صفا - دکتر علی‌اکبر شهابی - احمدکوشا - اسمعیل والی‌زاده

دبیران محترم زبان انگلیسی
توجه فرمایند
راهنمای دایرکت متد
باتلفظ فنتیك که تلفظ صحیح لغات و زبان دانشمندان انگلیسی وآمریکائی میباشد
تالیف آقای دکتر سیداسدالله‌مصطفوی
معلم زبانهای خارجه
درپنج جلد باجاپ نفیس وبهای ارزان منتشرگردید
شرکت سهامی انتشار کتب درسی وتمام کتاب فروشان تهران و شهرستانها

آ- ۲۲۹۸۰ ۱-۳

ایستگاه علمی‌شوروی نقشه‌برداری‌میکند

شوروی درنظردارد‌یك‌ایستگاه‌خودکارعلمی درماه فرودآورد

واشنگتن -آسوشیتد پرس - گزارشهای رسیده حاکی است که ایستگاه علمی شوروی که اکنون بدورماه میگردد طی مدتی کمتر ازیك ماه‌از تمام سطح‌ماه نقشه‌برداری خواهد کرد .پس از آنکه‌شوروی خبررسیدن‌موشك‌رابه‌ماه‌اعلام‌نمودیکی‌از دانشمندا ن‌این کشور گفت که‌ما بزودی انتظار داریم که‌یك ایستگاه خودکار علمی در ماه فرود آوریم ایستگاه مزبور مانند یك ایستگاه هواشناسی خواهد بود که اکنون از مناطق دوردست قطبی در زمین ،خبر کسب میکنند. این ایستگاه مقدار زیادی اطلاعات علمی بزمین مخابره خواهد کرد که دومین گام درفرستادن انسان به‌ماه خواهد بود.

دوسال پس‌ازاسپوتنیك اول

پاریس -خبرگزاری فرانسه -دانشمندان شوروی دوسال پیش در چنین روزی اولین اسپوتنیك خودرابفضا پرتاب کردند.

نخستین موشك کیهانی شوروی در ۲ژانویه گذشته بسوی ماه پرتاب شد ولی بعلت انحرافی که‌در خط‌سیر آن روی داد موشك مزبور از کره‌ماه گذشت ودر مدار خورشید بحرکت درآمد.

دومین موشك کیهانی شوروی روز ۱۲ سپتامبر با موفقیت بیشتری روبرو شد ودرکره ماه فرودآمد.

موشك بانجام نقشه‌های‌شوروی کمك‌میکند

پاریس -خبرگزاری فرانسه- پرتاب سومین موشك کیهانی بمدار کره‌ماه باردیگر درهنگامی صورت گرفت که یکی از رهبران شوروی بخارج آن کشور سفر کرده بود .این امربطور شگفت‌انگیزی مرحله تازه‌ای رادرسیاست خارجی شوروی نشان میدهد.

باید بخاطر داشت که‌روسها دوروز پیش از سفر اناستاس میکویان به‌امریکا یعنی در۲ژانویه ۱۹۵۹ نخستین موشك کیهانی خودرا بسوی کره‌ماه فرستادند.

۴۸ساعت قبل از مسافرت تاریخی خروشچف بامریکا نیز دومین موشك کیهانی شوروی درکره‌ماه فرود آمد. امروز نیز مقارن پایان مذاکرات نخست‌وزیر شوروی بارهبران چین کمونیست که‌بعقیده ناظران سیاسی درسرنوشت همزیستی مسالمت‌آمیزبین دوبلوك تاثیر قطعی خواهد داشت سومین موشك کیهانی شوروی یك ایستگاه‌مطالعات علمی درمدار ماه بگردش درآورد.

خروشچف درمسافرت اخیر خود بامریکا در پاسخ یکی‌ازخبرنگاران گفته بود که‌پرتاب موشك کیهانی آن کشور بکره ماه قبل‌از حرکت وی به‌امریکا اتفاقی بیش نبوده است وهیچگونه رابطه باسیاست نداشته است. درهرصورت مسئله «کشف فضای کیهانی» بطور قابل تحسینی به‌نقشه‌های سیاسی شوروی کمك میکند.

شوروی تا۷۰ سال دیگرهم بامریکا نمیرسد

هوبکینتون - یونایتد پرس - ریچارد نیکسون‌معاون‌رئیس‌جمهوری امریکا دیروز اظهار داشت که امریکا در رقابت اقتصادی‌مسالمت‌آمیز با شوروی پیروز خواهدشد .

خروشچف در سفر اخیر خود بایالات متحده گفته بود که شوروی در مدت‌هفت‌سال در مسابقه‌اقتصادی بر امریکا پیشی خواهد گرفت .

نیکسون با اشاره باین گفته‌نخست وزیر شوروی اظهار داشت :

من میتوانم اطمینان بدهم که شوروی هفت سال که سهل است در عرض هفتاد سال نیز بپای‌امریکا نخواهد رسید .

معاون رئیس جمهوری امریکا کاملا اشتباه خواهد بود چنانچه بر اساس پیشنهاد خروشچف مادر تولیدخانه و اتومبیل‌وتلویزیون رقابت کنیم ما چیزی بهتر از تولید روز افزون این قبیل کالاها داریم تا بتوانیم اتومبیل بیشتر بسازیم ما میتوانیم بهر جا که مایلیم بدون اینکه احتیاج باجازه پلیس باشد سفر کنیم . ما آزادانه‌میتوانیم روز های یکشنبه بکلیسا برویم ما میتوانیم بدون ترس از زندان از آیزنهاور و نیکسون انتقادکنیم.

کمك شوروی بکشورهای‌آسیائی-افریقائی

قرضه شوروی درافغانستان معادل ۳۵ درصد سرمایه‌ای است‌که این‌کشور درکارهای صنعتی خودگذاشته‌است

مسکو -رویتر - خبرگزاری تاس‌دیروز اطلاع‌داد که‌شوروی در حال حاضر بکشور های آسیائی وافریقائی برای تاسیس یکصد کارخانه صنعتی وموسسه بزرك دیگر کمك می‌نماید .

این پروژه‌ها شامل ۹کارخانه آهن وفولاد سازی و۱۳موسسه بهره برداری ازمعادن آهن و زغال و۱۱موسسه مهندسی و۶ تصفیه خانه‌نفت و۱۲کارخانه‌نیروی «هیدرولیك» می‌باشد .

تاس اضافه کرد . که‌تاثیر این پروژه‌ها رامیتوان ازوضعی‌که افغانستان دارد دریافت . در افغانستان قرضه شوروی درحدود ۳۵در صد کلیه سرمایه‌ای است که درسالهای ۱۹۵۶ تا۱۹۶۵ در کارهای صنعتی گذاشته خواهد شد .

رزمناو زیردریائی

والجو (کالیفرنیا) -آسوشیتدپرس- زیر دریائی «تئودور روزولت» که با نیروی اتمی کار میکند وبزرگترین زیر دریائی است که تاکنون در ساحل اقیانوس آرام ساخته شده روز شنبه در جزیره‌میرباب‌انداخته میشود .

این زیر دریائی ۱۸۰ متری میتواند حتی هنگام حرکت در زیر آب موشك پولاریس را پرتاب کند . وزن آن ۶۷۰۰ تن میباشد . زیر دریائی بتوسط دختر تئودور روزولت بآب انداخته خواهد شد .

«دوگل را بدار بزنید!»

پاریس- یونایتدپرس -افراطیون فرانسه که باشعار «دوگل‌را بدار بزنید» درخیابانهای پاریس دست بتظاهر زده‌بودند نزدیك بودبلوائی بوجود آورند .سربازان قدیمی فرانسه تقاضامیکردند که مقرری‌ا و آنها مجددا پرداخت گردد .

۳۵٫۰۰۰نفر کمونیست ونئوفاشیست که‌علیه دوگل شعارمیدادند بمدت ۳ ساعت درقلب پاریس تظاهر کردند سپس باطرفداران دوگل وارد نزاع گردیدند .

نزاع مختصر بود ومدالهای سربازان قدیمی وعلائم روی سینه آنها کنده شد سپس‌پلیس وارد معرکه گردید وغائله خاتمه‌یافت. جمعیت بدعوت‌اتحادیه جنگجویان قدیمی فرانسه دست بتظاهرزدند. این اتحادیه در تمام فرانسه شعباتی دارد ومجموع اعضای آن ۲میلیون ونیم نفر میباشند .

علت تظاهر این‌بود که‌دوگل مقداری ازمقرری‌آنها رابرای‌حفظ تعادل مالی فرانسه قطع کردمو آنها میخواهند بدین وسیله دولت راناچار کنند که‌مقرری آنها را مجددا برقرار سازد .

دکتر جمال‌الدین نوربخش
متخصص دربهداشت و بیماریهای کودکان
از دانشگاه پاریس
معتادین به‌الکل ، تریاك ، مرفین ، کوکائین و هروئین
را با آخرین متد درمدت‌کوتاهی بدون هیچگونه عارضه درمان مینماید
نشانی خیابان شاهرضا چهارراه پهلوی
پذیرائی ٤ تا ٨ بعداز ظهر تلفن مطب ٦٥٥٥٧
تلفن منزل ٤٤٧٨٩
(۱)

روانی مطالب - نفاست چاپ وصحافی - ارزانی بهافقط مخصوص کتابهائی است که بوسیله شرکت سهامی انتشار کتب درسی منتشر گردیده است

مبارزه چین و شوروی بر سر رهبری کمونیستهای عراق

دمشق- آسوشیتد پرس - دیروز رادیو دمشق اطلاع داد که بین شوروی و چین کمونیست بمنظور کنترل و نظارت بر حزب کمونیست عراق مبارزه روزافزونی درگرفته است.

منابع موثق در پایتخت عراق اعلام کردند که تا اینجا برد با چین بوده است. دولت چین مدعی است که بخوبی میتواند احزاب کمونیست کلیه کشورهای آسیائی را قبضه نماید و اکنون یك کمونیست مقتدربنام برهان شهیدی را در بغداد گماشته است تا بر اعمال حزب کمونیست عراق نظارت کندو آنهارا تصحیح نماید و مواظب جریان مبارزه باشد.

طراح سیاست چین

برهان شهیدی که یك کمونیست مسلمان میباشد طراح سیاست چین در خاورمیانه بوده و بارها او را در بغداد دیده‌اند.

خبر رقابت دو کشور سرخ برای نظارت بر حزب کمونیست عراق توسط خود حزب منتشر شد. وبزودی در گوشه و کنار شایع گردید:

تاس خبرگزاری رسمی شوروی فقط دو یا سه نفر خبرنگار در بغداد دارد در حالیکه خبرگزاری چین جدید در حدود چهل خبرنگار وکارگزار در بغداد دارد.

سه نفر خبرنگاران چینی در تمام میتینگ ها و آشوب های کمونیست های عراق دیده شده‌اند و حال در بغداد معروف وانگشت نما هستند

هریك از دو خبرگزاری عده‌ای از عراقیها را دور خود جمع کرده‌اندو باهمکاری آنها عمل میکنند.

کرملین «عبادالحسین الراوی» مدیر روزنامه اتحادالشعب را بطرف خود کشیده است و چینی‌ها از «محمد حسین ابوالعیس» مدیرروزنامه الاحرار استفاده میکنند. عبادالحسین الراوی دبیر کل کمیته مرکزی حزب کمونیست عراق میباشد. «محمد حسین ابوالعیس» در راس هیئت نمایندگی حزب کمونیست عراق بپکن رفته است تادر جشنهای دهمین سال پیروزی انقلاب در چین شرکت داشته باشد.

در برنامه های تبلیغاتی عراق جهت جدیدی دیده میشود که آن هم بنفع چین میباشد. دراین برنامه چینیها مورد تمجید واقع میشوند واگرچه فعلا ضرورتی ندارد ولی بعدا اگر مبارزه بین مسکو و پکن حادث شود بنفع پکن موثر است.

دراین چند روزه اخیر رادیو دولتی عراق برنامه سازو آواز چینی مفصلی بمناسبت جشن دهمین سال انقلاب کمونیستی چین دایر کرده‌است.

دنباله خبرهای خارجی

نطقی که بحران بپا کرد

خالد بکداش

پکن - خبرگزاری فرانسه- نطقی که خالد بکداش دبیر حزب کمونیست (منحله) سوریه در ۲۹ سپتامبر گذشته درپکن ایراد نمودوسبب تیرگی روابط دو کشور چین و جمهوری متحد عربی گردید دیروز در روزنامه «مردم» چاپ پکن منتشر گردید.

خالد بکداش در نطق خود گفته بود «تحریکاتی» که علیه عراق توسط نوکرانی که بر جمهوری متحده عربی مسلطند صورت میگیرد ومصالحه بین پرزیدنت ناصر وپادشاه اردن وپادشاه عربستان سعودی درها را بروی امپریالیستها بازکرده وحملات آنها را به اتحاد شوروی و چین توده‌ای و سایر کشورهای سوسیالیستی تسهیل میکند.

روش فاشیستی

مردم جمهوری متحده عربی قربانی یك روش وحشت انگیز فاشیستی شده‌اند. میلیونها نفر از میهن پرستان در زندانها بسر میبرند و سوریه دروضع نا امنی و تشنجی بسر میبرد که در تاریخ خود نظیر آنرا ندیده‌است.

بکداش اظهارات خودرا ضمن پیامی به کارگران - دهقانان و نیروهای میهن پرستان سوری خاتمه داده وآنها را به همبستگی ضد امپریالیستی دعوت کرده‌است.

خبرگزاری رسمی چین کمونیست ضمن پخش نطق خالد بکداش بزبان انگلیسی قسمتی از بیانات وی را که حمله به جمال عبدالناصر و جمهوری متحد عربی بوده‌است پخش نکرد.

خالد بکداش نطق خود را در پکن بزبان عربی ایراد نموده بود ودیپلمات های جمهوری متحده عربی که هنگام ایراد نطق وی حضور داشتند سالن را ترك نمودند و پس از آن هرگونه دعوتی را که توسط مقامات چینی از آنها بعمل آمده بود رد کردند.

تاخیر درکنفرانس سران دول

لندن - یونایتد پرس - در محافل سیاسی لندن امروز گفته میشودکه تشکیل کنفرانس عالی سران دول تا اوائل سال آینده به تاخیرافتاده است.

این شایعه پس از نطقی که مك میلان در یك میتینگ انتخاباتی ایرادکرد بوجود آمد. قبلا مك میلان گفته بود که تاریخ تشکیل کنفرانس سران تا چند روز دیگر تعیین خواهد شد ولی در نطق امروز خویش خاطرنشان ساخت که تاریخ -محل و اشخاص شرکت کننده در کنفرانس سران باید تعیین شوند و این کار هنوز انجام نگرفته است.

در حال حاضر مشاوراتی بین سه کشور بزرك غربی در باره تاریخ این کنفرانس و مسائلی که باید در دستور قرار گیرد شروع شده‌است.

گفته میشود که احتمالا خروشچف پیشنهاد خواهد کرد لهستان و چك اسلواکی نیز در کنفرانس شرکت داشته باشند ولی تاکنون به‌خروشچف این موضوع با عنوان کرده و نه دول غرب مسئله‌ای را مطرح ساخته‌اند.

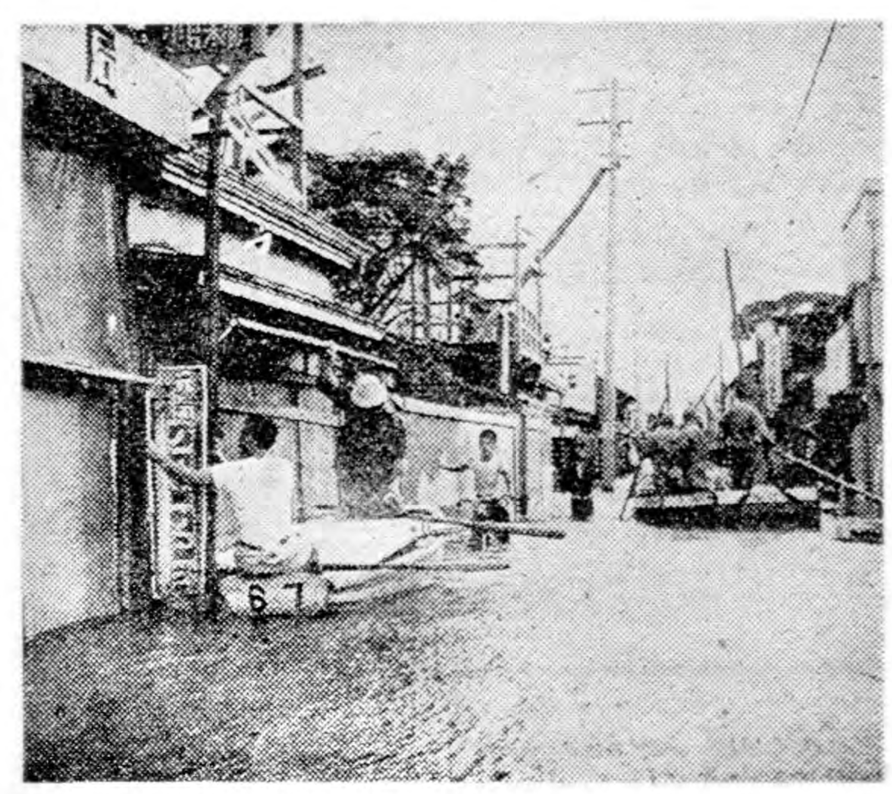
گروههای نجات برای حمل قربانیان سیل وطوفان ژاپن قایق بکار میبرند. این عکس دریکی از نواحی اطراف توکیو گرفته شده‌است. در این طوفان نزدیك به ۴۰۰۰ تن کشته شدند.

یونایتدپرس

وخامت روابط چین و جمهوری متحده عربی

سفیر وکاردار سفارت جمهوری متحده احضار شده‌اند وسفارت جمهوری درپکن بحالت محاصره درآمده است

قاهره - یونایتد پرس - مقامات رسمی وزارت امور خارجه اعلام کردند که دولت پکن در مورد ارتباطات ومخابرات سفارت جمهوری متحده از چین اشکالاتی ایجاد میکنند و آنراعملا محاصره کردند این مقامات اضافه کردند که از طرف دولت اقدامات لازم برای جلو گیری از ادامه این وضع بعمل آمده است.

این مسئله بحران جدیدی درروابط چین و جمهوری متحده عربی که بدنبال ایراد نطق ضد عبدالناصر توسط خالد بکداش در پکن بوخامت گرائیده بیش آورده است.

از طرف وزارت امور خارجه اعلام شد که از روز یکشنبه گذشته تلگرافات سفارت جمهوری متحده از پکن با تاخیر واصل شده است.

با وجود اعتراضات شدیدی که جمهوری متحده بچین کرده هنوز معلوم نیست که این‌دولت مبادرت به قطع ارتباط سیاسی با حکومت پکن نماید.

تعطیل کنسولگری

دولت جمهوری متحده اکنون مشغول مطالعه در این باره میباشد که چنانچه کنسولگری چین در دمشق با عناصر کمونیست این کشور ارتباط دارد بلافاصله نسبت بتعطیل آن اقدام کند بعلاوه ممکنست بدولت چین اخطار کند که اعضای کنسولگری خود را از قاهره از ۱۵ نفر به ۵نفر یعنی معادل تعداد اعضای کنسولگری جمهوری متحده در پکن تقلیل دهند.

بعلاوه محتمل است که مرکزفرهنگی و شعبه خبرگزاری چین در قاهره تعطیل گردد.

مطبوعات و رادیو قاهره بشدت مشغول تبلیغ در باره این مسئله شده‌اند که دولت چین کمونیست در نظر دارد بوسیله احزاب کمونیست محلی وحدت اعراب را بخطر بیاندازد

عامل آشوب

در حالیکه سفر خروشچف بامریکا وی را مردی که در راه صلح فعالیت میکند معرفی کرده است جمهوری متحده میخواهد چینی ها را عامل آشوب و اغتشاش نشان دهد و برای اثبات این موضوع به اختلافات باهند- تبت -لائوس اشاره میکند.

صدای رادیو پکن درسراسر خاورمیانه وافریقا شنیده میشود ولی قدرت آن باندازه قدرت رادیو قاهره‌نیست.

برسمیت شناختن‌رژیم چین کمونیست در سال ۱۹۵٤ منجر به وخامت‌روابط امریکا و جمهوری متحده عرب گردید یك مقام مصری در این هفته درجواب سئوال یك دیپلمات امریکائی در باره بحران اخیر گفته بود «شمااز این جریان خوشحال هستید؟»

ضمنا دیروز در قاهره اعلام شد که جمهوری متحده عربی نظر خود را در مورد عضویت چین در سازمان ملل متحد، تغییر نداده است.

اکنون سفیر جمهوری متحده در پکن بسر میبرد و کاردار آن‌سفارتخانه نیز از پکن احضار شده است. رادیو ها و مطبوعات جمهوری متحده در مصر وسوریه شب وروز چین رابه خیانت باصول باندونك متهم‌میسازند

اعدامهای جدید در عراق

بیروت - رویتر - روزنامه «عراق تایمز» که بزبان انگلیسی در بغداد منتشر میشود اطلاع میدهد که روز ۲۷ سپتامبر یك سرهنك و یك گروهبان و دو نفر سرباز وظیفه باتهام قتل فرمانده پادگان عقره واقع در منطقه موصل در شمال عراق در ملاء عام تیر باران شدند.

در تاریخ ۲۹ سپتامبرده نفرمنجمله یك دختر مدرسه باتهام حمله‌بخانه سرهنك شمس‌الدین عبدالله که‌یك افسر ضد کمونیست میباشد بحبس های متفاوت از ۶ماه تاچهار سال محکوم شدند.

روزنامه مزبور اضافه میکند که فعلا دوازده نفر از مردم کرکوك باتهام آدم کشی درجریان جشن اولین سال انقلاب روئیه عراق در کرکوك در دو دادگاه تحت‌محاکمه قرار دارند.

دادستان برای هریك از آنها تقاضای صدور حکم‌اعدام کرده است.

طبق اظهار سرتیپ عبدالکریم قاسم نخست وزیر عراق در جریان زد وخورد کمونیستها وناسیونالیستها در کرکوك ۱۱۲ نفر کشته شدند که ۳۷ نفرشان را زنده بگور کردند.

رادیو بغداد دفاع میکند

بغداد -خبرگزاری فرانسه -رادیو عراق ضمن تفسیر تیرگی روابط چین کمونیست و جمهوری متحدعربی گفت‌ما مایل نیستیم از هیچکس‌دفاع کنیم ولی علاقمند هستیم چند سئوال از رهبران جمهوری متحد عربی‌بعمل آوریم.

رهبران جمهوری متحد عربی مدعی هستند آنچه‌که در پکن صورت گرفته مخالف اصول همزیستی مسالمت آمیز که‌در کنفرانس باندونك تصویب گردید میباشد.

ولی رهبران جمهوری متحد عربی به عملیات فائق السامرائی سفیرکبیر سابق عراق در قاهره که به وی اجازه دادند دفتری در دمشق باز کند و باصطلاح ریاست «جمعیت عراقیهای آزاد» را بعهده گیرد چه پاسخ می دهند.

آیا نطق های فائق السامرائی‌مخالف روح اصول باندونك و همزیستی مسالمت آمیز نیست آیا عملیات‌وی مخالف حقوق بین‌المللی نیست؟

رهبران جمهوری متحد عربی به شرکت در توطئه موصل چه پاسخ میدهند؟

امضای قرارداد عراق و شوروی

بیروت - یونایتدپرس - امروز شوروی وعراق قراردادی برای استفاده مسالمت آمیز از انرژی اتمی در بغداد امضاء کردند.

سفیر شوروی در امضای قرارداد اظهار داشت این قرارداد قدم دیگری برای تحکیم روابط دوستانه دو کشور است.

از جالبترین حوادث جهان

اولین دانه های برف دیروز صبح در مسکو پایتخت شوروی فرود آمد. گفته میشود که فرود آمدن برف در چنین موقع سال نشان آنستکه زمستان امسال بسیار سخت خواهد بود.

***

یك دانشجوی زیبای ۲۰ساله که در دانشکده بروکلین تحصیل میکند و برای تلفن کردن از مدرسه به منزل ناچار بود پنجاه سنت پول قرض کند دیروز خبر دارشد که در حدود ۵ میلیون دلار از عموی ثروتمند خودبارث برده‌است.

عموی او «ساموئیل گلازر» که‌در ۲۰ سپتامبر در جنوب افریقا فوت کرد وصیت کرده بود که ۱۷ درصد ماترك‌خود را که بیش از پنج میلیون دلار میباشد باو بدهند.

عموی‌دخترك‌یکی‌از مهاجرین لیتوانی است که‌در جنوب افریقا ثروتی بهمزده بودو سرمایه خودرا در کارهائی صنعتی و معدنی بکار میبرد.

«میریام اتر» برای آخرین بار در سال ۱۹۵۶ عموی خود رادید. اوبرای دیدن برادر و برادر زاده خود از جنوب افریقا ببروکلین آمده بود.

پدر میریام چند روز پیش از موضوع خبر داشت ولی چیزی نگفت‌تا اینکه دخترك از مدرسه تلفن کرد. آنگاه پدرش باو خبرداد که‌عمویش مرده و وصیت کرده که‌چیزی باو بدهد ولی فقطدیشب فهمید که چیزی را که میگویند چقدر است.

میریام درباره، نقشه آینده خود میگوید که نخست درس دانشکده را بپایان خواهد رساند و سپس سفری به زادگاه خود «ژوهانسبورك» میرود و در راه از اروپا دیدن مینماید. وقتیکه‌برگشت خود را آماده رفتن بدانشگاه کلمبیا و گرفتن درجه فوق لیسانس درروانشناسی‌مینماید.

***

دیروز «استفن تراسکوت» چهارده ساله‌بعلت قتل یك دختر دوازده ساله به اعدام بادار محکوم شد.

این شخص جوانترین متهمی میباشد که در کانادا به‌اعدام محکوم شده است.

علت محکومیت این جوان آن است که هیئت منصفه باتفاق اورا قاتل دانستند واگر درکانادا هیئت‌منصفه چنین رای دهد متهم‌بخودی خود به‌اعدام محکوم است.

تقاضای تقلیل مجازات نیز بعمل نیامد حال آنکه چون دردوسال گذشته دادگاه اوتاوا مجازات‌اعدام تعداد زیادی از متهمین را بحبس تبدیل کرده بود انتظار میرفت بعلت جوانی مجازات این متهم نیز تقلیل یابد این پسر جوان دخترك راکه «لین‌هارر» نام داشت پس‌از پایان یك مسابقه بیس‌بال کشته‌بود.

***

یکی‌از زنان دهکده کوتناهرا واقع در ۸۰ کیلومتری شرق پراك (چك‌اسلواکی) چهارقلو زائید

آغاز دومین سال فعالیت

کارخانه مدرن ومجهز ابمعدنی آبعلی

چگونه شرکت آبمعدنی باستفاده از دستگاههای مدرن و اتوماتیك فرآورده‌های این کارخانه را ازهرجهت سالم و مطمئن تهیه وبدست مصرف‌کنندگان میرساند

نظافت وپاکیزگی محوطه کارخانه ودقت ومراقبت کارکنان آن

نظر کلیه بازدیدکنندگان را درمراسم برگذاری جشن بخود جلب نموده بود

ساختمان یك حمام مدرن، جهت لاغر شدن اشخاص چاق

باستفاده ازآب معدنی ودوشهای مخصوص برنامه آینده شرکت آبمعدنی است

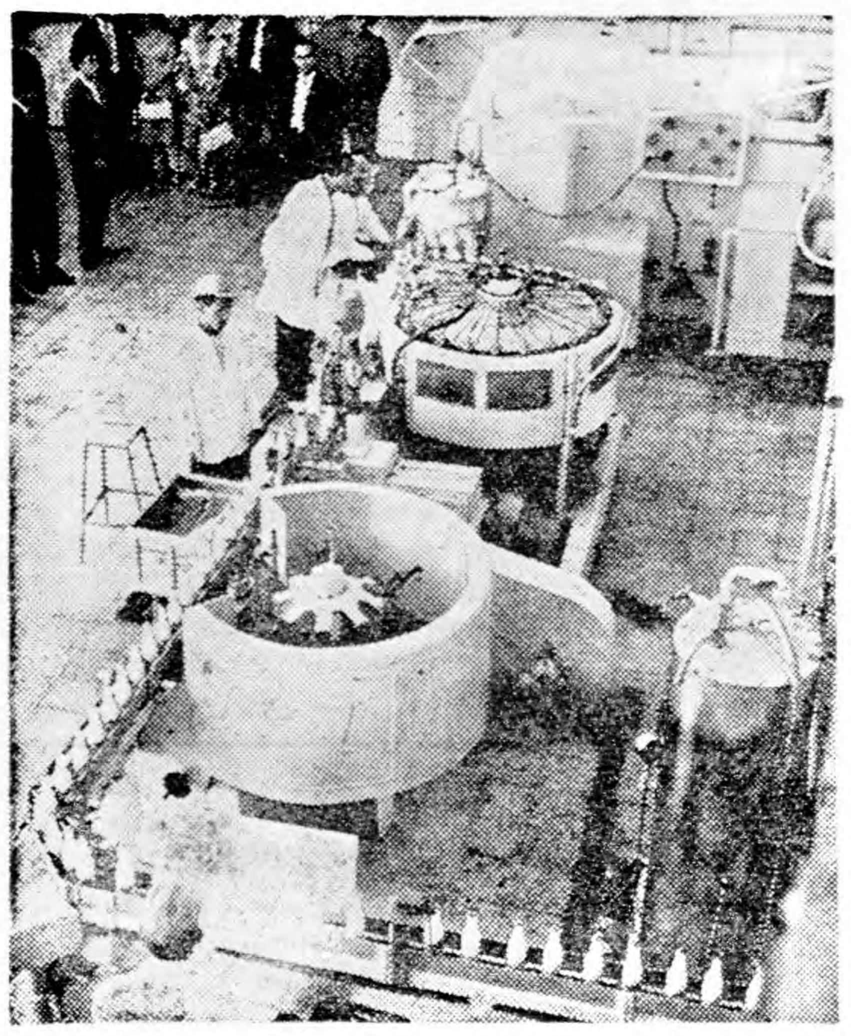
گوشه زاتاسیسات کارخانه آبمعدنی و دستگاههای مخلوط کن خود

کارخانه جدید ومدرن آبمعدنی آبعلی دومین سال فعالیت خودرا با وضع بازهم بهتری از نظر رعایت نکات واصول بهداشتی آغاز نمود.

بهمین جهت روزجمعه گذشته ازطرف شرکت سهامی آبمعدنی ایران مجلس جشن وضیافتی بناهار در مهمانخانه آبعلی ترتیب داده شده بودکه درآن عده‌ای از پزشکان ومحترمین وروزنامه نگاران حضور بهمرسانیده بودند

محوطه کارخانه مدرن آبعلی با پرچمهای سه رنك و آرم مخصوص کارخانه بطرز زیبائی تزئین یافته بود.

نظافت وپاکیزگی

میهمانان پس از مراسم آشنائی با اولیای شرکت وصرف ناهار دسته بدسته از تاسیسات این کارخانه بازدید مینمودند.

بخصوص نظافت وپاکیزگی محوطه کارخانه واینکه فرآورده های آب معدنی وآبعلی این دستگاه بهداشتی بااستفاده ازماشین های اتوماتیك و بدون دخالت دست تهیه میگردیدو کارکنان آن بابرتن داشتن لباسهای سفید درپشت دستگاه های مربوطه همچنان سرگرم دقت درکارووظایف محوله خود بودند فوق‌العاده مورد توجه آقایان مدعوین وبخصوص پزشکان محترم قرار گرفت.

بطور کلی شرکت آبمعدنی ایران شرکتی است ملی که باسرمایه‌عده‌ای ازافراد ایرانی علاقمند بایجاد کارو تولید ثروت درداخله کشور بوجود آمده است ومحصول تولیدی آن‌طبیعی واز هرجهت مطمئن ومورد گواهی وزارت بهداری نیز واقع گردیده.

این شرکت باصرف چند میلیون ریال هزینه توام باکوشش و فعالیت شبانه روزی توانسته است باخریدو نصب دستگاههای مدرن خودکار و تمام اتوماتیك آبمعدنی آبعلی راکه دارای خواص بسیاری است بطرزی صحیح ازنظررعایت اصول بهداشتیو مورد پسند ذائقه اشخاص مختلف به بازار عرضه نماید.

تاسیسات مدرن

تاسیسات کارخانه مزبور در محل چشمه آبمعدنی آبعلی مقابل مهمانخانه آبعلی درسالن بزرك ومجهز نصب گردیده وتنها دستگاه شستشوی آن درهشت مرحله شیشه های خالی‌را تحت فشار آبگرم کاملا شستشوو استرلیزه نموده آنگاه بوسیله نوار متحرك از جلوی ذره بین مخصوص «کنترل» عبورکرده وسیله دستگاه خودکار پرکن محتوی دوغ آبعلیو یاشربت آبمعدنی گردیده و سپس درجعبه قرار گرفته وتوسط سرویس های منظم ومرتب حمل ونقل شرکت بشعبات مختلف درتهران وشهرستانها فرستاده میشود.

ولی نکات جالبی که ضمن بازدید از تاسیسات کارخانه آبمعدنی مورددقت قرار گرفت این بودکه باتوجه باینکه آبمعدنی کاملا مورد استفاده است معذالك کارخانه مزبوردارای دستگاهی بود که آب راازاشعه بنفش عبور داده وپس از استریل وتصفیه از طریق دستگاه خنك کننده کولربه دستگاه پرکن منتقل مینماید.

همچنین ماستی که برای دوغ کارخانه بمصرف میرسد درخود کارخانه با شیر خالص بدون اینکه چربی آن گرفته شده باشد باوضع فوق العاده تمیزومرتب درظروف مخصوصی تهیه شده و بدستگاه خودکار دیگری منتقل میشود وپس ازمخلوط شدن با آبمعدنی بازهم بطور اتوماتیك به منبع استنسیل مخصوص ماست وارد واز آنجا مستقیمابوسیله پمپ‌الکتریکی بدستگاه خودکار منتقل ودر شیشه های استریل ریخته میشود.

باین ترتیب درتمام مراحل کار، بهیچوجه درتهیه فرآورده های کارخانه وپرکردن آن دست دخالتی ندارد.

اظهارات مدیر عامل شرکت

درتماسی که خبرنگارما ضمن این بازدید باآقای محرز مدیر عامل شرکت سهامی آبمعدنی ایران‌حاصل کرد ایشان براین عقیده بودند که چون این موسسه بهداشتی تنها کارخانه آبمعدنی درایران میباشد بایستی ازهرحیث مورد توجه اولیای محترم امور قرار گرفته و کمکهای موثری باین شرکت بشود.

زیرا موسسین شرکت آنچه درقوه خود داشته ودارند درپیشرفت این منظور وخدمت بعموم کوشا بوده و بعهده اولیاء محترم امور و مصرف کنندگان است که ازاین موسسه ملی وبهداشتی حمایت وپشتیبانی نمایند.

عده‌ای از مدعوین درضیافت ناهار شرکت سهامی آبمعدنی آبعلی در مهمانخانه آبعلی

وی افزود ضمنا اولیاء شرکت‌بدین وسیله از فروشندگان استدعادارند که درنگهداری فرآورده های این کارخانه بویژه دوغ آبعلی که حتما بایستی دریخچال ویاجای سردنگهداری شود دقت ومراقبت بیشتری بعمل آورند وسعی نمایند محصول سالم ومطمئن این کارخانه را سلامت‌بدست مصرف کنندگان برسانند تابیش از پیش جلب رضایت خاطر و اطمینان آنانرا فراهم نمایند.

حمام آبمعدنی

آقای محرز درخاتمه اظهارات خود درمورد سئوال خبرنگار مانسبت به برنامه آینده شرکت اظهار نمود شرکت سهامی آبمعدنی ایران مصمم است برنامه هائی تهیه نماید که درآینده ازخواص آبمعدنی‌آبعلی نهایت استفاده بعمل آید وهم اکنون طبق برنامه‌ای که دردست اقدام‌است وتاتابستان سال آینده به نتیجه خواهد رسید بنا بتوصیه اغلب‌آقایان پزشکان اقدام به ساختمان حمام مخصوص ازطرف شرکت خواهد شد.

این حمام بمنظور استفاده بهداشتی ازخواص آبمعدنی جهت لاغرشدنو رفع چاقی زیاد میباشد که دارای پنج دستگاه دوشهای مخصوص فشارآب که ازخارج خریداری میشود خواهد بود وهزینه لازم برای احداث این حمام‌دومیلیون‌ریال‌پیش‌بینی‌میگردد.

بدین ترتیب پس ازبازدید وپذیرائی که ازطرف کارکنان شرکت از میهمانان بعمل آمد مراسم مزبور بپایان رسید ومقارن ساعت شش بعد از ظهرمدعوین‌بسوی‌تهران بازگشتند.

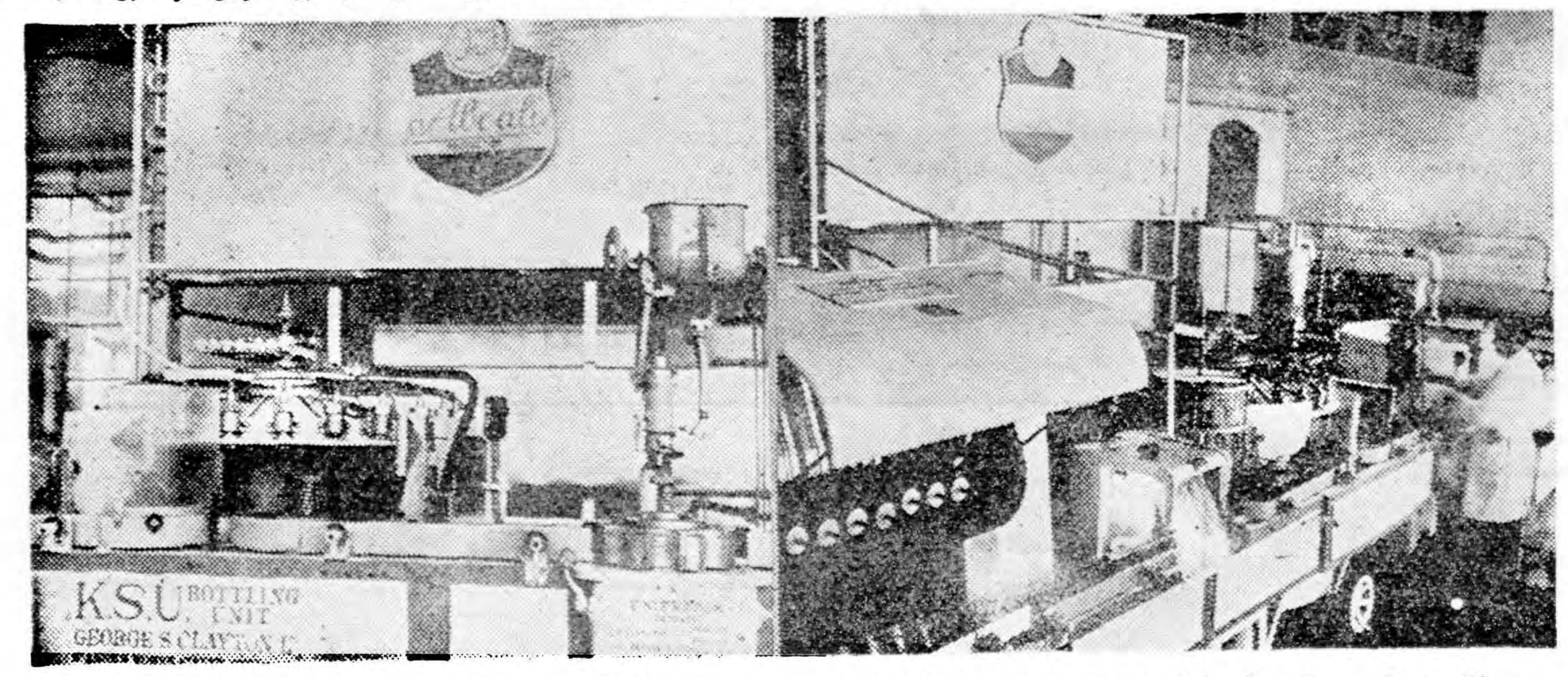

دستگاه خودکار دوغ و آب گاز و همچنین دستگاه پرکن وکپسول‌زن اتوماتیك که بهیچوجه در تهیه فرآوردها دست دخالتی ندارد

فرض می‌کنیم که سال ۱۹۸۸ است، همه‌جا آرامش برقرار است، مردم بکارهای خود مشغول هستند.

بیشترکارها بوسیله ماشین انجام میشود. تمام کارها بازدن یك کلید انجام میگردد. ولی افسوس که این آرامش بهم میخورد، زیرا یکی‌از ستاره‌شناسان خبر میدهد که کره‌مریخ بزمین حمله میکند و زمین را متلاشی می‌نماید.

پرفسور «آلبرت» پس‌از مطالعات زیاد باین نتیجه میرسد که فقط یك راه داردکه از متلاشی‌شدن زمین جلوگیری شود. یك جوان ایرانی، یك آمریکائی ویك دختر سوئیسی حاضر بفداکاری‌میشوند

پرفسور «آلبرت» میگوید تا ۹۶ساعت دیگر زمین متلاشی‌میشود. حال چه باید کرد.

دنباله این جریان و داستان جالب را در

شماره مخصوص

اطلاعات کودکان

بخوانید

اطلاعات اقتصادی

تحدید مالکیت

استفاده از تجارب کشورهای دیگر در تحدید مالکیت

حدود زمینهائی که در هر کشوری یکنفر مالك می‌تواند در اختیار داشته باشد مختلف است وباز هر مملکتی تحدید مالکیت را بطریقی انجام میدهد .

در آمریکا بعلت وجود مالیاتهای تصاعدی وگرانی مزد کارگر مالکین برای خود آن اندازه زمین نگاه میدارند که بتوانند روی آن باوسایل کشاورزی نوین کار کنند وآنچه اضافه براین باشد بکشاورزان میفروشند واین عمل خود مالکیت را تعدیل کرده و موجب افزایش فعالیت کشاورزی وبالا رفتن تولید میشود .

در ایتالیا قانونی برای اصلاحات ارضی در سال ۱۹۵۰ به تصویب رسید که طبق آن مالکین بزرگ مناطق جنوب ایتالیا املاکشان محدود شد .

این قانون تحدید مالکیت را براساس درآمد میگذاردبطوریکه یکنفر مالك نمی‌تواند بیش از پنجاه تا هفتاد هکتار زمین برای خود نگاهدارد ضمنا اقداماتی بعمل می‌آید که بزارعین زمین داده شود که قدرت کار وفعالیت دارند و ترتیباتی داده شده است که زمینهای آنها بعدا بین ورات آنان تقسیم نشود بلکه بشخصی از آن خانواده واگذار شود که بتواند از عهده کار های کشاورزی برآید .

در مصر تحدید مالکیت هفت سال قبل آغاز شد و مالکین‌مجاز گشتند که دویست فدان زمین برای خود نگاهدارندو بقیه را بدولت بفروشند ودولت نیز اراضی مزبور را بین زارعین تقسیم و بهای آنرا باقساط طویل‌المدت از آنها دریافت میدارد . (یك فدان برابر با۴۱٪ هکتار است).

دولت بابت بهای زمین سهامی بمالکین داد که در ظرف بیستو پنج سال باسود معینی قابل پرداخت است .ولی مالکینی که‌بخواهند بکار های صنعتی دست بزنند می‌توانند سهام مزبور را قبل ازموعد تبدیل بوجه نقد نموده وکارخانه‌ای تاسیس نمایند .

درظرف هفت سال گذشته که تحدید مالکیت در مصر بموجب آن گذاشته شده سطح کشت افزایش یافته دوازده درصد بر تولید محصولات کشاورزی اضافه شده است .

در پاکستان غربی تحدید مالکیت در سال گذشته آغاز شد و طبق قانون املاکی که یکنفر مالك می‌تواند برای خود نگاهدارد درحدود ۱۲۴۰ هکتار زمین است که آب داشته باشد و ۲۴۸۰ هکتار املاکی که آب نداشته باشد .زمینهای اضافی بین زارعین تقسیم می‌شود و بهای آن باقساط بیستو پنج ساله دریافت می‌گردد .

البته همانطور که گفته شد هر کشوری خصوصیات کشاورزی معینی دارد که باید با در نظر گرفتن خصوصیات مزبور تحدید مالکیت انجام گیرد .ولی نکته اصلی که باید در نظر داشت‌این است که هدف قانون باید آن باشد که وضع زندگی کشاورزان بهبود یابد در این صورت تنها دادن قطعه زمین به‌آنها کافی نیست بلکه احتیاج به شرکت های تعاونی و موسساتی جهت اعطای کمکهای مالی و فنی دارد علاوه بر این نقشه هائی باید برای استفاده از منابع و ساختمان سد ها وجاده‌ها و مراکز تعلیم و تربیت روستائی وآزمایشگاه‌های لازم تهیه کرد .

برخی از مالکین هم اکنون علاقه خودرا نسبت بواگذاری اراضی اضافی خویش ابراز داشته‌اند ولی منتظرند که دولت دستگاهی برای عهده‌دار شدن این امر وپرداخت بهای‌املاك آنها در طی مدتی مناسب ودریافت اقساط زارعین و اعطای کمك به‌آنها برقرار کند ومالك وزارع را از وضع نامعلوم فعلی بیرون آورد .

امید است دولت بزودی لایحه‌ای مثبت وروشن وعادلانه تنظیم کند تاآنطور که منظور نظر اعلیحضرت همایونی است وضع زندگی کشاورزان که اکثریت عظیم جمعیت ایران را تشکیل میدهند بهبود یابد .

دکترمصطفی علم

ساختمان خانه‌های کارمندان دولت در نارمك

که درحدود سیصد باب است نزدیك باتمام است

امروز اطلاع حاصل شدکه سیصد دستگاه خانه کارمندان دولت در نارمك دراسفندماه ازطرف بانك ساختمانی تحویل خریداران خواهد شد این خانه هاکه همه مستقلودارای سه تاچهار اطاق میباشد در زمین هائی بوسعت سیصد تاپانصد متر ساخته شده است خانه های مزبور یك طبقه ومجهزبه برق ولوله کشی آب تصفیه شده میباشد ساختمان اکثرخانه های مزبور باتمام رسیده وفقط تزئینات آن باقی مانده است برای لوله کشی این منطقه لوله‌چدنی ازانگلستان خریداری شد که حمل آن شروع گردیده وباورود این‌لوله ها لوله‌کشی منطقه وپس ازآن خیابان بندی واسفالت آن شروع خواهدشد کلیه این کارها تااسفند ماه خاتمه میپابد وسپس طی مراسمی بخریداران که همه ازکارمندان دولت میباشند واگذار خواهد شد .

اتمام نقشه‌برداری

برای توسعه بندربوشهر و بندرعباس

آخرین گزارش مربوط به توسعه بنادر کشور نشان میدهدکه در بندر بوشهر کارهای نقشه کشی مطابق طرح هائی‌که برای توسعه این بندر درنظر گرفته شده نزدیك باتمام است ونقشه کشی قسمتی از عملیات که باید دردریا انجام شود بطور کامل باتمام رسیده است .

درضمن مطالعاتی درمورد امکان ساختمان یك بندر قابل عبورکشتی های اقیانوس پیما درجنوب بندر بوشهر بعمل آمده ونقشه هائی‌برای ساختمان بارانداز چوبی در محل بندرگاه کشتی های سبك تهیه‌شده است .

دربندر عباس عملیات خاك شناسی ونقشه برداری باتمام رسیده ومطالعات آب شناسی وهوا شناسی وتفحصات برای انتخاب نوع سنك مناسب جهت موج شکنهای بندری درآن محل ادامه دارد .

سازمان برنامه معتقد است بنا پیشرفتی که درعملیات مربوط‌باصلاح وتوسعه بنادر جنوب ایران مشهود است انتظار میرودکه درآتیه نزدیکی بنادر مزبور ازکاملترین تجهیزات و وسایل ارتباطی نوین برخوردار شده واحتیاجات کشوررا ازنظر مبادله‌کالا تامین نماید .

خانه های وزارت بازرگانی بزودی ساخته میشود

چون تعداد خانه هائی که باید برای وزارت بازرگانی ساخته شود کمتر از سایر وزارت خانه‌ها بوده و فقط ۳۳۰ خانه است لذا ممکن است برای بدست آوردن تجربیات عملی اول خانه های این وزارت‌خانه ساخته شود و سپس نوبت بسایر وزارت خانه ها برسد .

زمینی که برای ساختمان خانه های وزارت بازرگانی در نظرگرفته ۲۰۰ هزار متر مربع میباشد .

افزایش تجارت ایران و ژاپون درظرف چهارسال اخیر

خبرگزاری فرانسه از توکیو ضمن خبر افتتاح بانك ایران و ژاپن اطلاع میدهد که تجارت بین دو کشور در سال ۱۹۵۶ قریب ۳۵ میلیون دلار در سال ۱۹۵۷ ۶۰ میلیون دلار در سال ۱۹۵۷ به ۷۵ میلیون دلا رسیده است

دراینمورد باید یك نکته توضیح داده شود که افزایش ۳۰ میلیون دلار در عرض سه سال فقط ر زمینه کالا های ژاپنی وجود داشت در مورد ایران این تزاید بسیار کم و نامحسوس بود بهمین علت در اثر تذکرات و فشار بازرگانان از یکسال قبل تاکنون رابطه تجاری ایران و ژاپن تحت مطالعه دولت - و مورد مذاکره بین طرفین قرار گرفته و تاکنون دو طرح از طرف ایران داده شده است .

ولی این دو طرح مورد قبولژاپنی ها قرار نگرفته است .

تجار ژاپنی مقیم ایران مدعی‌اند که دولت ژاپن اکنون حاضر است طرح اولیه را قبول کند اما دولت ایران آنرا کافی نمیداند . همین اختلاف نظر باعث شد که دولت ایران تصمیم بگیرد طرح خودرا باکنترل شرکت معاملات خارجی اجرا نماید . این طرح اکنون حاضر و بعد از ورود رئیس دولت از مسافرت خارج مورد بررسی هیئت وزیران قرار خواهد گرفت .

مطالعات رئیس شرکت فرش دراروپا

رئیس هیئت مدیره شرکت فرش هفته آینده بتهران مراجعت خواهد نمود .

وی که از جانب دولت ایران ماموریت داشت در باره علل رکود صادرات فرش ایران در بعضی کشور ها و رقابت های کشور های دیگر مطالعه کند در مدت سه هفته ماموریت خود از چند کشوراروپائی که خریدار فرش ایران محسوب میشوند دیدن کرده و با مقامات‌سفارت ایران و بازرگانان و خریداران و بطور کلی محافل بازرگانی این‌کشور ها مذاکره خواهد نمود .

آقای رفیعا مدیر عامل شرکت فرش بعد از مراجعت از سفر گزارش جامعی تسلیم آقای نخست وزیر خواهد کرد ضمن بررسی‌علل رکود بازار فرش ایران در اروپا راههائی که برای بدست آوردن‌مجدد بازار و توسعه صادرات لازم است پیشنهاد خواهد کرد .

مذاکره با بانك بین‌المللی برای دریافت هزینه‌های ارزی سد دز

بانك ها

سازمان برنامه در انتظاردریافت وام سد دز است تا هرچه زودتر کار های اصلی سد را شروع نماید .

مهلت قبول پیشنهاد های‌ساختمان سد در هفته گذشته پایان‌یافت عده ای از کمپانی های بزرك جهان پیشنهاد های خود را تسلیم موسسه عمران خوزستان نمودند .

بعد از اینکه هیئ‌ت‌مدیره بانك بین‌المللی ترمیم و توسعه باپرداخت هزینه ها ی‌ارزی ساختمان سد موافقت نمود از طرف دولت ایران نماینده ای قرار داد مربوطه را امضاء می نماید . از قرار معلوم مسافرت جناب آقای خسروهدایت بامریکا مربوط باین موضوع است .

میزان هزینه های ارزی که در حدود چهل درصد کل هزینه را تشکیل می‌دهد . بین ۲۵ تا ۲۷ میلیون دلار خواهد بود و رقم قطعی آن بعد از تکمیل طرح و بررسی کامل تعیین خواهد شد .

آقای مهندس هدایت وزیرمشاور و قائم مقام نخست‌وزیر در سازمان جهانی انجام داده اند .

برنامه برای تسریع در پرداخت وام مذاکراتی با روسای بانك و تشکیلات جدید اطلاعاتی ازمیزان اعتبارات اشخاص بدست آورد و بدست‌آوردن‌این اطلاعات برای‌آن نیست که بانك را مجبور سازند بشخص مورد نظر آنها اعتباردهد بلکه فقط بانك مربوطه را مطلع میسازند که وضع آن شخص از لحاظ اعتباراتی که گرفته چگونه است و اتخاذ تصمیم نیز بابانك هائی است که اعتبار بموسسات و اشخاص میدهند .

افزایش سپرده‌های دیداری

طبق آخرین ارقام موجود سپرده های دیداری بانك ها نزد بانك‌ملی اضافه شده‌مواز ۲۳ر۹۵۵ر۹۵۱ر۲ ریال در پایان تیر ماه به ۳۹۰ر۵۱۰ر۵۶۲ر۳ ریال در پایان مرداد ماه رسیده است .

و همچنین سپرده های دیداری‌مردم در بانك ملی در ظرف همین مدت از ۵۵۵ر۰۳۳ر۱۱۵ر۱۶ ریال به ۸۰۱ر۰۲۳ر۳۲۱ر۱۶ ریال رسیده است .

در ضمن جمع کل سپرده های دیداری دولت وقسمت نشراسکناس وبانکها و صندوق پس‌انداز ملی ومردم در بانك ملی اضافه گردیده ودر پایان مرداد ماه بالغ بر ۲۷۶ر۸۹۲ر۰۳۶ر۳۵ ریال شده در حالی که این رقم در پایان‌تیر ماه ۴۸۰ر۸۵۳ر۵۳۷ر۳۳ ریال بوده است .

هیئت نظارت بر بانکها اطلاعاتی

درباره اعتبار مردم درکلیه بانکها کسب میکند

بازار...

امروز خبرنگار ما ازآقای‌مجیدیان قائم مقام مدیر کل بانك ملی سئوال کرد آیا صحیح است که بانك ها از دادن اعتبار جدیدمنع شده‌اند .

آقای مجیدیان گفت این خبر بهیچوجه صحیح نمی تواند باشد ولی بعقیده من این شایعه از اینجا ناشی شده است که هیئت نظارت بر بانکها میخواهد با ایجاد تشکیلات جدید اطلاعاتی ازمیزان اعتبارات اشخاص بدست آورد و بدست‌آوردن‌این اطلاعات برای‌آن نیست که بانك را مجبور سازند بشخص مورد نظر آنها اعتباردهد بلکه فقط بانك مربوطه را مطلع میسازند که وضع آن شخص از لحاظ اعتباراتی که گرفته چگونه است و اتخاذ تصمیم نیز بابانك هائی است که اعتبار بموسسات و اشخاص میدهند .

رونق بازار قماش

افزایش فروش قماش داخلی

بازار قماش جریان گرم و با رونقی دارد معمولا اوایل پائیز قماش نخی که باب زارعین ودهات است بازار پر حرارتی پیدا میکند علت آنهم اینست که دهقانان پس از فروش محصول خود و بدست آوردن پول بلافاصله اقدام بخرید مایحتاج سالیانه مینمایند .

سفارش قماش شهرستان هابرای قماش نخی معمولا ازاوایل‌شهریور شروع میشود ودرماه اردیبهشت و مهرفروش آن چه در تهران وچه در شهرستان ها بحد اعلا میرسد .

امسال زمینه جنس با مصرف موازنه دارد بهمین علت قیمت هم زیاه تغییر نمیکند .

فعلا قماش نخی داخلی نقش اساسی را در دست دارد درظرف دوسال اخیر اجناس اروپائی و ژاپونی کمتر شده و فقط مقدار کمی ازآن از نوع عالی وارد و عرضه میشود و معمولا قیمت آنها بالا است در این زمینه هم درسال گذشته جنس ایرانی برقابت بر خواست و احتمالا واردات اجناس مشابه ازبین میرود فقط قماش روسی است که هنوز بازار مطمئن خودرا حفظ نموده چون باب سلیقه دهات بوده و از لحاظ قیمت باثبن میباشد اخیرا معامله بزرگی مبن چند نفر از تجار و شورویها انجام گرفته که در قبال تحویل قماش، به قیمت سابق پنبه از ایران خریداری کنند .

شرکت این چند نفر آن تاثیر را دارد که عرضه قماش روسی تحت کنترل قرار خواهد گرفت و بدون رقابت بایکدیگر فقط در برابر قماش داخلی و اروپائی‌فعالیت خواهند کرد .

عملیات شرکت

معاملات خارجی توسعه‌مییابد

شرکت معاملات خارجی خودرا برای اجرای‌طرح‌های تازه‌ای‌آماده میکند .

بطور کلی این فکر در شرکت معاملات خارجی تقویت شده‌است که شرکت کوشش خودرا بیشتر متوجه تجارت خارجی‌بکند درحال حاضر شرکت مزبور قسمتی از واردات و صادرات ایران‌و شوروی و واردات از آلمان شرقی وخرید قسمتی از احتیاجات وزارت خانه‌ها را بعهده دارد و دولت در نظردارد واردات از ژاپن را نیز تحت نظارت شرکت معاملات خارجی در آورد

شرکتهای جدیدالتاسیس

دراندیشك شرکتی بنام شرکت سهامی ساختمانی ذیل برای کار های ساختمانی و مقاطعه کاری و راه سازی تشکیل شد سرمایه پنج میلیون ریال بمدت نا محدود است مدیریت شرکت به عهده آقایان احمد ادیب و محمدمشهودی و جمال الدین نالتی میباشد . در تهران شرکت سهامی صدا برای نمایندگی و حق العمل کاری و پر کردن صفحه های نایلونی ; معاملات مجاز بازرگانی تشکیل‌شد سرمایه این شرکت مبلغ یك میلیون ریال بمدت نا محدود است مدیریت شرکت به عهده آقایان علی اکبر صفی پور و حمزه صمیمی نعمتی و عبدالحمید کاشانچی میباشد .

شرکت دیگر بنام شرکت حمل و نقل و صنعتی ایران با مسئولیت محدود تشکیل شد که فعالیت آن در رشته امور بازرگانی و تغذیه و مقاطعه کاری ر حق‌العمل کاری در حمل و نقل میباشدسرمایه این شرکت مبلغ یکصد هزار ریال بمدت نامحدود است مدیریت شرکت با آقای موریس ناتان می باشد .

استخدام میشود

بچند نفر راننده پایه یك برای‌خارج ازتهران نیازمندیم طالبین‌به‌خیابان نادری‌شرکت ساختمان مترو تلفن۴۶۰۷۰ مراجعه فرمائید .

۱ـ۲ آ ـ ۲۳۴۱۴

آگهی انتخابات صنفی

پیرو آگهی شماره ۳۴۴۱ره ـ۸۵۴۹ مورخه ۲ر۵ر۱۳۳۸ بدینوسیله باطلاع کلیه افراد صنفی دکانداران گوشت فروشی میرساند که انتخابات صنفی ازساعت ۸صبح جمعه ۱۶ر۷ر۳۸ به‌بعد در محل شورای عالی اصناف واقع در میدان‌بهارستان انجام خواهد شد .

آ ـ ۲۳۶۵۰ شهردار تهران

آگهی دعوت شرکاء

بدینوسیله بعموم شرکاء محترم اطلاع میدهد که مجمع عمومی عادی سالیانه شرکت روز چهارشنبه بیست وهشتم مهرماه ۱۳۳۸ از ساعت پنج بعداز ظهر در منزل آقای دهدشتی منعقد خواهدشد .

از عموم شرکاء محترم تمنی میشود درساعت مقرر حاضر رو یا کیل خودرا معرفی و اعزام دارند .

دستور جلسه

۱ـ استماع گزارش هیئت مدیره وبازرس شرکت .
۲ـ ملاحظه وتصویب بیلان وسودو زیان .
۳ـ تعیین هیئت مدیره وبازرس شرکت .

آ ـ ۲۳۵۶۸ شرکت سهامی فلاحتی اصفهانیها اهواز

جزئی فروشان وبنکداران قماش توجه نمایند

از نظر ختام مدت اعتبار هیئت مدیره اتحادیه صنف فروشندگان قماش (بزاز وبنکدار) برای تجدید انتخابات لازم است افراد محترم صنف مزبور برای تجدید کارت های قبلی یااخذ کارت وثبت نام تا روز آخر مهرماه جاری به‌قسمت عضویت اطاق بازرگانی تهران مراجعه نمایند .

چون شرکت درانتخابات باشرط ارائه کارت امکان پذیر است مقتضی است درمدت مزبور اقدام به‌تحصیل وتمدید کارت مشود که افراد از حق قانونی خویش محروم نگردند .

۱ـ۲ آ ـ ۲۳۱۶۸ اطاق بازرگانی تهران

پیشنهاد بموقع عمل گذاشتن اختراع شماره ۲۴۹۰ راجع به :
«اصلاح در سوا کردن گوگرد کاتالیتیك از نفت هیدروکاربون»
صاحب اختراع نامبرده بهره برداری اختراع خود را در ایران پیشنهاد می نماید . برای‌اطلاع بیشتر به نشانی ذیل مراجعه فرمائید .
B P Trading Limited, Finsbury Circus, Britannic House, London E.C.2., England.

پیشنهاد بموقع عمل گذاشتن اختراع شماره ۲۴۹۱ راجع به :
«بهبود در جدا کردن گوگرد کاتالیتیك از هیدروکاربون نفت»
صاحب اختراع نامبرده بهره برداری اختراع خود را در ایران پیشنهاد می نماید . برای‌اطلاع بیشتر به نشانی ذیل مراجعه فرمائید .
B P Trading Limited, Finsbury Circus, Britannic House, London E.C.2., England.

پیشنهاد بموقع عمل گذاشتن اختراع شماره ۲۴۸۹ راجع به :
«بهبود در جدا کردن گوگرد از هیدرو کاربون نفت»
صاحب اختراع نامبرده بهره برداری اختراع خود را در ایران پیشنهاد می نماید . برای‌اطلاع بیشتر به نشانی ذیل مراجعه فرمائید .
B P Trading Limited, Finsbury Circus, Britannic House, London E.C.2., England.

پیشنهاد بموقع عمل گذاشتن اختراع شماره ۲۴۸۸ راجع به :
«بهبود در تولید بیتومین»
صاحب اختراع نامبرده بهره برداری اختراع خود را در ایران پیشنهاد می نماید . برای‌اطلاع بیشتر به نشانی ذیل مراجعه فرمائید .
B P Trading Limited, Finsbury Circus, Britannic House London E.C.2., England.

پیشنهاد بموقع عمل گذاشتن اختراع شماره ۲۴۸۷ راجع به :
«بهبود در هیدروژناسیون رسوب نفت»
صاحب اختراع نامبرده بهره برداری اختراع خود را در ایران پیشنهاد می نماید . برای‌اطلاع بیشتر به نشانی ذیل مراجعه فرمائید .
B P Trading Limited, Finsbury Circus, Britannic House. London E.C.2., England.

پیشنهاد بموقع عمل گذاشتن اختراع شماره ۲۴۷۸ راجع به :
«بهبود در جدا نمودن گوگرد از کاتالیست»
صاحب اختراع نامبرده بهره برداری اختراع خود را در ایران پیشنهاد می نماید . برای‌اطلاع بیشتر به نشانی ذیل مراجعه فرمائید .
B P Trading Limited, Finsbury Circus, Britannic House. London E.C.2., England.

پیشنهاد بموقع عمل گذاشتن اختراع شماره ۲۴۹۵ راجع به :
«اصلاح در تولید محلول کلوستیك الکالی دارای مرکاپتان»
صاحب اختراع نامبرده بهره برداری اختراع خود را در ایران پیشنهاد می نماید . برای‌اطلاع بیشتر به نشانی ذیل مراجعه فرمائید .
B P Trading Limited, Finsbury Circus, Britannic House. London E.C.2., England.

پیشنهاد بموقع عمل گذاشتن اختراع شماره ۲۴۹۴ راجع به :
«اصلاح در سوا نمودن گوگرد کاتالیست»
صاحب اختراع نامبرده بهره برداری اختراع خود را در ایران پیشنهاد می نماید . برای‌اطلاع بیشتر به نشانی ذیل مراجعه فرمائید .
B P Trading Limited, Finsbury Circus, Britannic House London E.C.2., England.

پیشنهاد بموقع عمل گذاشتن اختراع شماره ۲۴۹۳ راجع به :
«اصلاح در تولید بیتومین»
صاحب اختراع نامبرده بهره برداری اختراع خود را در ایران پیشنهاد می نماید . برای‌اطلاع بیشتر به نشانی ذیل مراجعه فرمائید .
B P Trading Limited, Finsbury Circus, Britannic House London E.C.2., England.

پیشنهاد بموقع عمل گذاشتن اختراع شماره ۲۴۹۲ راجع به :
«اصلاح در سوا نمودن گوگرد از نفت خام»
صاحب اختراع نامبرده بهره برداری اختراع خود را در ایران پیشنهاد می نماید . برای‌اطلاع بیشتر به نشانی ذیل مراجعه فرمائید .
B P Trading Limited, Finsbury Circus, Britannic House London E.C.2., England.

پیشنهاد بموقع عمل گذاشتن اختراع شماره ۲۴۸۸ راجع به :
«اصلاح در سوا کردن گوگرد کاتالیتیك از نفت هیدروکاربون»
صاحب اختراع نامبرده بهره برداری اختراع خود را در ایران پیشنهاد می نماید . برای‌اطلاع بیشتر به نشانی ذیل مراجعه فرمائید .
B P Trading Limited, Finsbury Circus, Britannic House London E.C.2., England.

آ ـ ۱۸۴۵۹

۱ـ۱۰ آ ـ ۲۳۵۳۸

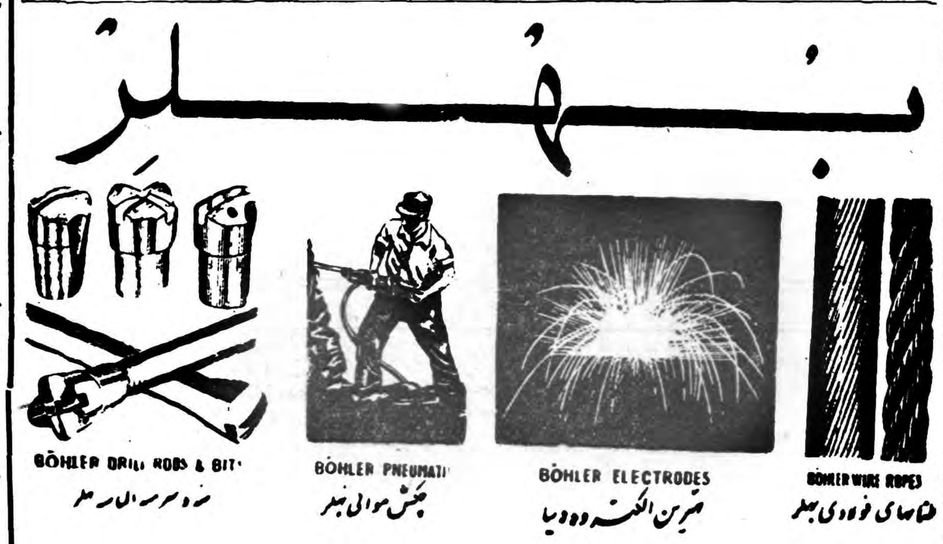

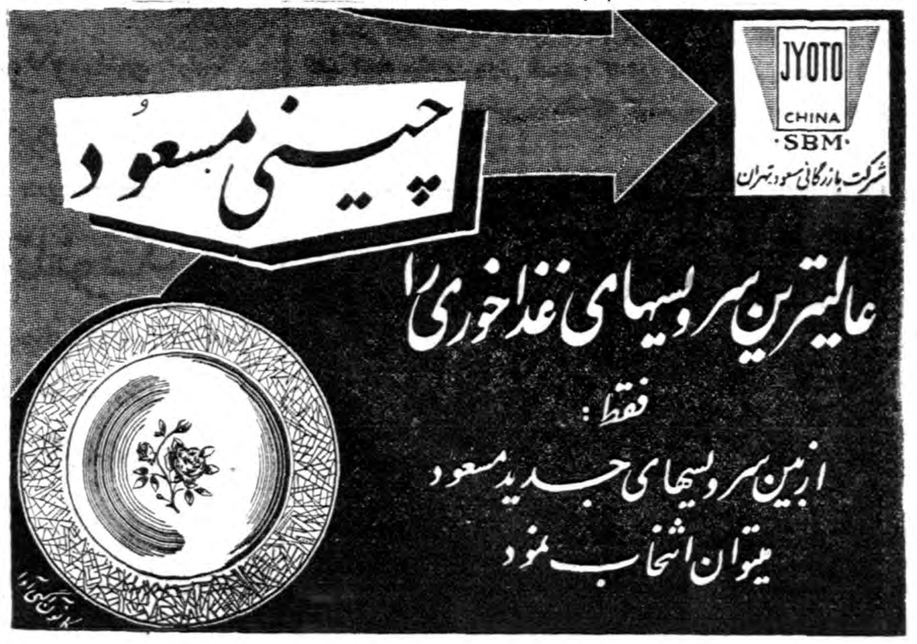

انتقاد

از : ناصر نجمی

رمال جن‌گیر!

در خبرهای هفته پیش دو ماجرای جالب وضمنا غم‌انگیز بچشم میخورد، یکی آنکه دریکی ازشهرها شایدبرای چندمین بار زنی به جن گیر شهر متوسل شد تا «آل» را از بدنش خارج سازد و سید رمال فرمان داد یك‌دسته‌ترکه حاضر کردند و زن آل زده را از بستر بیماری بیرون کشیدند ، ساعتی بعد زن نگون بخت درزیرضربات چوب‌رمال جن گیر بجای آل‌جان از بدنش خارج‌گردید!!

وباز خبر دیگری بود که رمالی در کسوت مقدس روحانیون براثر اعمال قبیحه و بعضی انحرافات‌بدست یك‌یاچند نفربقتل رسید وشاید هم کفاره گناهانش را داد.

موضوع جن‌گیر ورمال و کف بین وفالگیر و سرکتاب بازکن سالیان متمادی است که‌مبتلا به‌مردم عامی وساده لوح کشور ما شده و این‌افراد خالی الذهن و بی خبر بمحض اینکه گرفتاری پیدا کردند و اوضاع و احوال رابرخلاف میل ودلخواه خود یافتند بجای اینکه بعلل و اسباب آن گرفتاری توجه کنندو یا اراده وهمت و نیروی خودرا صرف رفع آن گرفتاری و تغییر وضع خودبنمایند بلادرنك دست بدامان رمال و جن‌گیر وکف بین میشوند و ازاین افرادی که خود از همه‌کس درمانده‌تر و ناتوان‌ترند دوای درد و کیمیای‌سعادت رامیخواهند !

بتجربه ثابت شده که غالب ایـن افراد مردمی شیاد وبشت هم‌انداز هستند و فقط بروحیه و کیفیت‌زندگی مراجعین خود آگاهی دارند و همین آگاهی پایه مطالب قالبی قرار می گیرد که بکرات ومرات بخورد مردم داده‌اند و غالبا هم دستورالعمل‌های این اشخاص شیاد وزیانکار همه‌نه تنها باری از دوش مراجعین تیره دوزبرنداشته وگره‌ئی ازکارشان نگشوده‌است بلکه بفحوای همین‌اخبار یا آنها را بآستانه مرك فرستاده‌اند یاحداقل وضعشان را بحرانی ترکرده برغم گفته سعدی شیراز : چو از چنگال گرگم در ربودی ولیکن عاقبت گرگم توبودی .

وجود همین گره‌گشاها، بزرگترین عامل مصیبت و بدبختی جدیدی برایشان شده‌است .

البته تا هنگامیکه سطح فرهنـك واطلاع مردم‌دردهات ونقاط دور افتاده پائین است این چنین انگل‌هائی هم در کنار افراد عامی وساده دل گذران میکنند و بگفته شاعر :

تا ابله در جهان باقی است مفلس درنمی‌ماند . . .

ناگفته نماند که علاوه بر فرهنك که‌وظیفه حساس و سنگینی در این مرحله بعهده دارد ، یك وظیفه بزرك وحیاتی هم مامورین مسئول دارند. وچون اینگونه کارها یك نوع تقلب و کلاه برداری و سوء استفاده و شیادی محسوب میگردد میباید در هر جا که مواجه با پهن شدن بساط رمالها و جن گیرها و امثالهم گردیدند با استفاده از مواد قانونی که برای این قبیل اشخاص و جرائمی که از اعمالشان بوقوع می‌پیوندد پیش‌بینی شده بدون معطلی آنها را موردتعقیب قرار دهند . زیرا بتجربه ثابت شده وماجراهای غم‌انگیزی که بکرات‌واقع شده و درخلال آن جان عده‌ئی بمخاطره افتاده آنرا تایید کرده‌اند ، ایـن گونه افراد که مردم ساده‌لوح وزود گول‌خور رافریب داده‌اند غالبـا دستشان را بجنایات ننگینی آلوده ساخته‌اند که سکوت در برابر آنها گناه و جرم محسوب میشود .

واقعا در عصری که ترقی علم‌پایه‌ئی رسیده که بشر اراده تسخیر کرات آسمانی را میکند وجود بساط‌تسخیر رواح خـارج کردن جن از پیکر«آل» بضرب چوب و چماق و ترکه و یا پیش بینی مقدرات وطالع اشخاص از روی حرکت نخود و رمل و غیره ننك بزرگی بشمار می‌آید که باید هرچه زودتر دفترش بسته شود .

بعقیده نگارنده حال که کار بدین جاها کشیده که جمعی شیاد و حقه‌باز بنام رمالی و جن گیری اشخاص ضعیف و عامی را تا این حد اعمال کنند که جان و هستی‌شان را بدست این حقه بازها بسپارند و بدون ملاحظه آنها را دچار زیانهاو مصیبت های جبران ناپذیر نمایند مامورین‌موظف ومسئول باید بساط آنها را برچیده وپرونده اعمالشان را که گاهی‌ممکن است ظاهرا ناچیز و کم اهمیت جلوه کنند با استفاده از مواد قانون در مراجع قضائی مطرح سازند تاریشه این قبیل شیادیها وکلاه برداریها در اجتماع ما قطع شده و گریبان جمعی مردم ساده لوح و عامی که گناهشان جز کم اطلاعی و غلبه بدگی چیزی نیست ازچنگال آنها نجات یابد .

از اینجا و آنجا

موشك شوروی

دانشمندان آمریکائی پس‌ازمطالعاتی که روی موشك شوروی که‌هم‌اکنون دور خورشید میچرخد انجام دادند اعلام داشتند که این موشك قرار بود روی کره ماه بنشیند زیرا حاوی دستگاه هائی جهت اندازه گیری‌اشعه های کره ماه و مغناطیس آن است و اینگونه دستگاه‌ها در مسافتی دور از کره ماه فعالیت نمیکند .

همچنین این موشك دارای لوحه‌ای است که نام شوروی وتاریخ پرتاب آن (ژانویه ۱۹۵۸) روی آن حك شده است .

تقلب درمسابقه

کنگره آمریکاکمیسیون مخصوصی تشکیل داده تااز کارمندان مسئول مسابقات یك شرکت بزرك‌تلویزیون باتهام تقلب درمسابقات تلویزیونی تحقیقاتی بعمل آورد .

برندگان مسابقه درتحقیقات اظهار داشتند که پاسخ سئوالات را قبل ازانجام مسابقه ازمتصدیان مسابقه گرفته بودند .

کمیسیون مزبور اعلام کرد که نتیجه تحقیقات خودرا افشا خواهد نمود وممکن است جلسات تحقیق‌علنی گردد .

بازار مرمر گرم شد

پس از سالها که امریکائیان مرمر را تحقیر میکردند وبعنوان اینکه مرمر ازآثار دوران «ویکتوریا» است در ساختمانها بکار نمیبردند، اکنون چند ماه است‌که باردیگر بازار مرمـر درامریکا گرم‌شده ومهندسین‌آنرادر ساختمانها بکار میبرند.

هم اکنون درآسمانخراش هـای تازه سازیك رشته باریك از مرمر بچشم میخورد وبهمین جهت فروش مرمربه پنج برابر افزایش یافته است.

حق ویزیت را بخشید

هنگامیکه وصیتنامه «دکتر ویلیام گودر» پزشك معروف نیویورك باز وقرائت گردید معلوم شدکه وی مبلغ بیست وپنجهزار دلار حق‌ویزیت ازبیماران خود طلبکار است وی در وصیت نامه خود قید کرده است که حق ویزیت رابه بیماران میبخشم!

مرك یك هنرپیشه

سکته قلبی که‌چند ماه قبل‌تیرون پاور هنرپیشه فقید سینماراهنگام‌ایفای رل‌خوددر فیلم ملکه سباز پا در آورد ، یکی‌دیگر ازهنرپیشگان بزرك سینمارا که‌معروف به هنرپیشه خوش قلب بود ،ازپادرآورد .

پل دوگلاس هنرپیشه‌بنجاه‌ویکساله آمریکائی درخانه خود درنیویورك‌دچار سکته قلبی گردید ودرگذشت . پل‌دوگلاس شوهر جان‌استرلینك ستاره سینما بود.

مسافرین‌محترمیکه باهواز وارد میشوید قبلا ازهتل‌قودیدن فرمائید بنفع شمااست. «تبلیغات جنوب ـ اهواز»

ماه خوانندگان

چاپ سالنامه

جمعی‌از دانش‌آموزان دبیرستان‌مروی مینویسند در سال تحصیلی ۳۸ـ۳۷ هنگام نام‌نویسی علاوه بر شهریه‌مقرر مبلغی بابت تهیه سالنامه پرداخته‌ایم ولی تاکنون که دوازده‌ماه میگذرد سالنامه دبیرستان چاپ نشده ومعلوم نیست مسئول آن کیست خوب‌است چنانچه بمصرف نرسیده وجه مزبور را مسترد نمایند .

دبستان اردشیر

آقای نصرالله صادقی مینویسد از اول‌سال تحصیلی وضع دبستان‌اردشیر که درخیابان خراسان میباشد نامرتب شده زیرا مالك دبستان کلاس‌هارا تخلیه نموده خود در آن ساکن‌شده اطفال در حیاط مدرسه بدون خواندن درس بسر میبرند خوبست باین‌وضع نامطلوب خاتمه داده‌شود .

تقاضای معافیت

کارگران کارخانه ریسباف اصفهان تقاضا مینمایند حال که فرزندان کارمندان ازپرداخت شهریه درمدارس معاف شده‌اند ترتیبی داده شود تا فرزندان کارگران‌هم که‌مستحق‌تحصیل علمی وحرفه‌ای میباشند از پرداخت شهریه درمدارس معاف‌باشند .

هنرمندان را بازنشسته نکنید

آقای کمال‌الدین میرزائی مینویسد : من نه مهندس هستم‌نه ذینفع ولی‌حال که لایحه جدید استخدام مهندس بمجلس تقدیم شده خوب است‌دولت بیك نکته توجه کند .

ترمیم حقوق مهندسین بسیار کار شایسته‌ایست و مهندسین را دلگرم میسازد اما عرض من اینست که هنرمند ،غیر از دربان وپیشخدمتو کارمند دفتری ومامور اندیکاتورنویس است .

هنرمند هرروزی که عمرش میگذرد تجربه بیشتری کسب میکند و هنرش جلای بیشتری میخورد .

در مملکت ما مهندس و معماروقتی مویشان سپید میشود وتجربه کافی بدست می‌آورند و علم و عمل را توام میسازند بازنشسته میکنند و مهر بایگانی به‌آنها میزنند .

من عقیده دارم اهل فن وحرفه نباید بازنشسته شود و تخصص و تجربه اشخاص باید درمملکت مورد استفاده قرار بگیرد .

کوچه ممتاز

ساکنین کوچه ممتاز منشعب از خیابان لاله زار مینویسند هر یك درماه مبالغی گزاف کرایه محل‌برای کار خود ومبالغی هم طبق‌رسیدهای وزارت دارائی سالیانه بعنوان‌مالیات بردرآمد پرداخت میکنیم ولی مدتی است عده‌ای فروشنده دوره گردهر روز بیهانه ای کوچه ممتاز رااشغال نموده وسد معبر مینمایند ومانع کار ما میشوند مدتی بودکه هفته ای‌یکروز این کوچه رااشغال میکردند اکنون هفته ای چندروز سد معبر نموده‌ماعث جلوگیری کار وکسب ماشده اند و درنظر دارند هرروز این مزاحمت را فراهم آورندلذاتقاضامند است‌شهردار محترم تهران بعرایض ساکنین این محل رسیدگی نموده تااین مانع برطرف شود تابتوانیم کار وزندگی خودرا مانند سابق ادامه دهیم .

میدان روز

جمعی ازساکنین خیابان شاهرخ‌و کوچه‌های منشعبه‌آن مینویسنداحیرادر خیابان شاهرخ (چهارراه خوش)میدانی بنام میدان روز ترتیب داده اند که بجای روزها شبها نیزتاصبح مشغول داد وفریاد وعرضه کـردن میوه و تره بارخود باعدای ناراحت کننده میباشند. وجود طوافان بطور دائم در این محل موجب گردیده است که قسمت اعظم این محل تبدیل بزباله دانی ومرکز تولید امراض و تهدید بهداشت اهالی گردد بمنظور رفع مزاحمت وانتقال طوافان بمحل‌دیگر تقاضای صدور دستور مقتضی داریم.

مالك بذر نمیدهد

جمعی ازرعایای قریه راشنون از بلوك کرارج اصفهان مینویسندامسال مالك ازدادن بذرجهت کشت جزئی ملکی که سالیان دراز اجدادمان‌در آن رنج کشیده اند خودداری نموده باوسائل موتوری قصد دارد بصورت باغ تحت اختیار خود بگیرد ازآنجا که شغل دیگری جززراعت که تمام عمرخودرا دراین‌راه صرف نموده‌ایم نداریم تقاضا میکنیم برای‌رسیدگی بدادخواست مابازرس اعزام‌تادرصورت صحت ماراکه فاقد مسکن و سایر لوازم زندگی هستیم ازاین پریشانی نجات دهند .

شرکت اطلس ـ تهران

جدول

کلمات متقاطع
شماره ۱۳۳۳

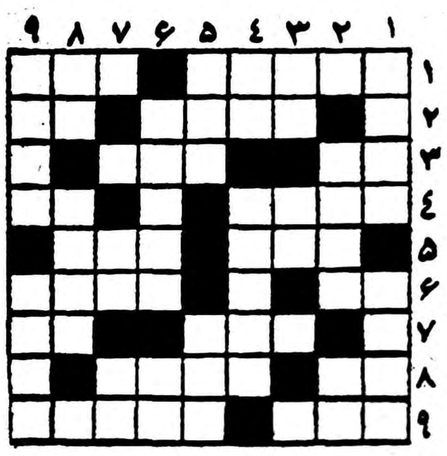

افقی :۱ـ حالا که بشر دارد بطرف ماه میکند ـ ازاتومبیلهای معروف ۲ـ کلیدی که بدیوار بیشتر می نشیند تا به قفل ـ قدم یکپا ۳ـ گونه‌ـ بچه های اعیان قدیم اغلب داشتند ٤ـ از نقاشان معروف‌شیوه‌نئو امپرسیونیسم‌ـ طایفه‌ای از ترکان ٥ـ اگر کوك باشد دماغ چاق است‌ـ واگربر از این باشد کیف کوك!٦ـعروس‌شب‌ـ محبوب محمود ۷ـمنطقه ای در جنوب شرقی ایران ـ شکوه ۸ـگردن‌ـ چون دیك حوصله بجوش آید از آن در میروند ۹ـواحد طول ـوسیله حمل و نقلی که مشکل بمنزل برسد .

عمودی :۱ـ قضیه اش در هندسه معروف است ـ رودی در آسیا ۲ـ از گلوله در رفته بجا میماند ـواحد سطح ۳ـ گل چینی ـ تهران اسبق ٤ـضمیری است ـآسمانها ٥ـرسیدن ـحمامی ازتن میگیرد ٦ـ وصف دیگری برای زلف پرچین و شکن یار ـ تکرار یك حرف ۷ـ کسیکه معمولا در حضور نیست ـ دانه ای برای مربا ۸ـ صاحب یال و کوپال لانه شمشیر !۹ـ اگرمیخواهید اشك بریزید پوست بکنید ـ چون زیاد دورخیز میکند آن طرف خط میپرد .

حل جدول شماره ۱۳۳۲

افقی : ۱ـ خر ـ کف‌بینی ۲ـ اویار ـ دعا۳ـ مش ـ لاج٤ـ ونك ـ خیس ٥ـ شیره ـ کلمب ٦ـ میغ ـ خیو۷ـ زاداج ۸ـ ملح ـ زمانه ۹ـ دوراهی ـ هل .

عمودی : ۱ـ خاموشی ـمد۲ـ روشنی ـغلو ـکرم ـ حر٤ـ کال ـ هیز ٥ـ فراخ ـ غازه٦ـ جیك ـ دمی ۷ـ مد ـ سلخ ۸ـنعل ـ میانه ۹ـ یا ـ ابوجهل

برای‌فروش‌انواع گریس وروغن‌موتور ازشهرستانها نماینده‌فعال‌میپذیریم. باشرکت‌روغنهای‌صنعتی‌تهران‌صندوق پست ۳۲۸ مکاتبه فرمائید .

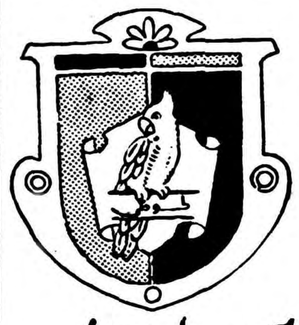

انواع منسوجات نخی گلدار باطرحهای جالب ساخت چکسلواکی
نماینده انحصاری : حاج‌حسین ایپکچی تهران‌ـ
سرای بوعلی تلفن ۲۲۳۹۶
آـ ۲۳۶۲۰

زیبائی ساختمان وقتی تامین میشود
که بارنك خوب رنك آمیزی شود
رنگهای سنتتیك

شرکت رنگسازی ایران
عالیترین رنك که برای این منظور تهیه شده
رنگهای سنتتیك به الوان مختلف
براق ـ بادوام و باپوشش زیاد
در رنگفروشیهای تهران وشهرستانها برای فروش آماده میباشد
ـ۱ـ
آـ ۲۳۶۲۶

قبل‌ازخریدهرگونه مبل‌وصندلی وتختخواب‌سری‌بفروشگاههای کارخانه‌های صنعتی آزمایش بزنید

۱ـ نمایشگاه و فروشگاه درتهران‌نومحل کارخانه تلفن۹۱۷۵۱ـ۹۱۶۸۱
۲ـ نمایشگاه وفروشگاه فادری پاساژ ایفل تلفن ۲٦٤۲٦
۳ـنمایشگاه وفروشگاه میدان‌ژاله جنب‌کلانتری تلفن۳۷٤٤۱ـ۳٤۲۸٦
آـ۲۳۵۳٤

عکس فوق آقای مهرداد نوکلی دانش آموز دبیرستان نمونه‌اهواز با شرکت درسه کنکور ،رودی دانشکده های پزشکی تهران ، مشهد و کشاورزی تهران باکسب احراز موفقیت موجبات امتنان و قدردانی اولیاء فرهنك اهواز را فراهم نموده‌اند
آـ۲۳۵٦٦

هرلیکس غذای ضروری کودکانست

همه میدانند که میزان مصرف انرژی در اطفالیکه در حال‌رشدوتکامل هستند بسیار زیاد میباشد. بهمین علت‌اطمینان حاصل نمودن از اینکه موادلازم برای تامین نیروی از دست رفته‌وانرژی لازم برای رشد آنها فراهم شده است بسیار قابل اهمیت است برای‌این منظور هرلیکس وسیله‌مطمئن ومطبوعی‌است . نوشیدن آن در صبح نیروی‌فوق‌العاده درسرتاسر روزایجادکرده ودرشب ضمن‌جبران‌نیروی ازدست‌رفته باو کمك‌میکند که با نشاط و شادمان‌ازخواب‌برخیزد. ازامروز بکودك‌خودهرلیکس بدهید

هرلیکس دارای تمام مزایای شیر باضافه پاره دیگر از مواد مغذیست مادران عاقل در سرتاسر جهان مراقبت میکنندکه لااقل کودك آنها یك‌بار در روز هرلیکس بنوشد تابدین ترتیب چاق و نیرومندگردد.

نماینده انحصاری : شکرالله معراج خیابان سعدی تلفن ۳۹۳۳۴

جنگ بدون گلوله Newsweek

خروشچف همزیستی مسالمت‌آمیز را یك مرحله زودگذرمیداند وعقیده دارد دوسیستم برای بقای خودبمبارزه ادامه خواهند داد

آیا سفر خروشچف مسائل تازه‌ای در زمینه مبارزه جهانی ببار آورد ؟ من فکر میکنم در هیچ‌زمینه اصلی چیزتازه‌ای از آن ناشی نشده‌باشد . فقط این سفر آنچه را ما میدانستیم تأکید کرد :

۱ـ خروشچف از صمیم قلب‌معتقد است که کمونیسم در سراسر دنیا مستقر خواهد شد . البته وی وقت دقیق تسلط کمونیسم را برجهان هنوز نمیداند .

۲ـ او حقیقتا مایل است از یك جنك بزرك باامریکا آنهم باسلاح های فوق‌العاده اجتناب نماید . او میداند که این جنك برای شوروی نیز مانند ما وسایر کشور های دنیا در حکم نابودی است . در حال‌حاضر وی از یك تجاوز ناگهانی اقمی‌ما بیم ندارد و میداند که ما میدانیم او میتواند فورا مقابله‌به مثل نماید. بیم وی از آن‌است که وقتی کمونیسم در بیشتر نقاط جهان مستقر شد ـ البته در زمان خیلی دوری و امریکا تنها ماند ما ممکن است جنگی را آغاز کنیم . او میترسد که همین بحران عظیم جنگی‌دراثر تصادف یا اقدامات یك دیوانه یامرد مطلق‌العنان روی دهد . این خطرهرچه سلاحهای فوق‌العاده دراختیار تعداد بیشتری از کشور ها قرار گیرد افزوده‌میشود .

بنا براین وی صمیمانه مایل است عضویت در «باشگاه اتمی» محدود بماند و سلاحهای فوق‌العاده محدود یا نابود شوند .

۳ـ وی‌اعتماد داردکه اقتصاد شوروی برما پیشی خواهد گرفت . شاید دراثر آنچه دراینجا دیده است این پیشی گرفتن رادر سالهای دورتری پیش بینی نماید . ولی در مسائل تاریخی چند سال قابل اهمیت نیست. از همه مهمتر آنکه بعضی از اجناس و خدمات ما بیهوده‌میباشد ـ اصالت ندارد حتی برای یك زندگی نیز مضر است . علی‌رغم هرچه درآینده پیش آید امروز تولید شوروی با ضریب بزرگی افزوده میشود . باوجود برنامه عظیم تسلیحات وسرمایه گزاری و کمکهای خارجی این افزایش تولید تاثیر اساسی در بالا بردن سطح زندگی روسها داشته است . تحقیقا این بالا رفتن سطح زندگی با گامهای تند تری انجام خواهد شد .

۴ـ او به کاستن بار تسلیحات علاقمند است شاید این حرف قابل بحث باشد ولی شکی ندارم که وی مایل‌است مقدار بیشتری از تولید شوروی را برای توسعه داخلی ، بالابردن سطح‌زندگی و «کمك‌خارجی» کنار بگذارد . و نیز محتمل است او صمیمانه به‌امر خلع سلاح عمومی معتقد باشد زیرا خیال میکند ما نتوانیم بدون برنامه تسلیحاتی‌مدت طولانی در برابر کمونیسم اقتصاد خودرا حفظ کنیم و دوام بیاوریم .

۵ـ از پیشنهاد خلع سلاح وی غرض خاصی داشت و آن جلب علاقه اکثریت سازمان ملل متحد نسبت به شوروی بود . وگرنه قبول یك سیستم بازرسی مؤثر از طرف وی بعید بنظر میرسد .

۶ـ وی هیچ قسمتی‌از قلمروکمونیسم را مادام که کمونیسم در آن نواحی برقرار باشد واز وقتی کمونیسم برقرار شود ترك نخواهد گفت واز دست نخواهد داد .

۷ـ زیرا عنوان «همزیستی مسالمت آمیز» همه‌نوع مبارزه‌ای جز «جنك کلی» نهفته است از جمله : جنك تبلیغاتی ، جنك اقتصادی ، تحریك داخلی ، تهدید ، حتی جنك محلی هرگاه خطر جنك کلی را در برنداشته باشد . چون خروشچف یك لنینیست مؤمن بشمار میرود باید فرض کنیم که وی از کلیه وسایل منجمله فریب و حیله برای رسیدن به هدف خودکه پیروزی جهانی کمونیسم‌است استفاده خواهد نمود .

۸ـ وی چنان نسبت به موقعیت خود و تسلط کمونیسم برروسیه شوروی و توابع آن اطمینان دارد که از ایجاد تماس بیشتر میان مردم شوروی وسایر نقاط دنیا بخصوص امریکا ابائی ندارد .

وی خیال میکند از این ارتباط کسب حیثیت خواهد نمود ضمنا تجارب عملی بدست خواهد آورد ،

۹ـ خروشچف یك آدم استثنائی است ـ مردی است مؤثر واز هرلحاظ قابل توجه بعضی از خصایص وی کاملا شخصی‌است از قبیل تندی و بازیگری و استحکام اراده . سایر خصایص او ازقبیل صداقت وزیرکی وی ناشی از خصیصه سلسله مراتب شوروی و تاحدی خاص مردم روسیه میباشد .

بهای پیروزی

ما باخوشنودی موافقیم که مبارزات جهانی بدون بروز جنك کلی ادامه یابد .

ما باید امیدوار باشیم که خروشچف موافقت خواهد نمود که این مبارزه بدون هیچ تجاوز مسلحانه ای ادامه یابد . ما از روابط هرچه بیشتر و رقابت مسالمت آمیز بامردم شوروی استقبال میکنیم .

ولی خروشچف‌حتی «همزیستی‌مسالمت آمیز» را جز یك مرحله زودگذر نمیداند . وی مرتبا بیاد ما می‌آورد که دوسیستم برای بقای خوه به مبارزه ادامه خواهند داد و سرانجام یکی پیروز خواهد شد . وی آن را مبارزه میان کمونیسم و سرمایه داری مینامد .مانیز آن را مبارزه میان طریق آزاد زندگی وطریق استعمار استبدادی میدانیم . این مبارزه تا اضمحلال یکطرف‌ادامه خواهد یافت. اینکه کدام باقی خواهد ماند معلوم نیست . پیروزی ، اگر بهره‌ماشود، بهرحال به سرعت وبدون فداکاری زیاد بدست نخواهد آمد .

نیوزویك

بحران لائوس بکجا انجامید ؟

The New York Times.

ظرف دو هفته اخیر کشمکش لائوس بکلی تخفیف یافته است فقط مختصر زدو خوردی درجنگل های انبوه این کشور روی میدهد که آنهم قابل توجه نیست .

علت تخفیف زدو خورد در لائوس دو چیز است اول عوارض طبیعی که بواسطه فرا رسیدن پائیز و ریزش باران در این سرزمین جنگلی که عبور ومرور را مشکل میسازد علت دوم‌این آرامش که‌از علت اولی مهمتر می نماید سر و صدائی است که‌در سازمان ملل راه افتاد ودر نتیجه هیئتی مامور رسیدگی باین جریانات شده‌اند اساسا کشمکش لائوس یك‌نوع حملات جنك و گریز شورشیان کوهستانی بود که بطور غیر منظم پاره‌ای از نواحی می‌تاختند و در ایام اخیر متعرض پست های‌نظامی لائوس هم شده بودند و اخبارآن با مبالغه بیشتری در جراید انتشار یافت بدون اینکه حقایقی واقعی مورد توجه قرار گرفته باشد و اکنون که قضایا روشن شده معلوم گشته که گلوله های مندرج در روزنامه ها وگزارشهای رسمی حکومت لائوس خیلی بیش‌از گلوله های واقعی استکه شورشیان در ایام شورش بکار برده‌اند و دراین میان عده‌ای از سیاستمداران‌فلسفه باف داد و فریاد راه انداختند که اگر لائوس بدست کمونیست ها بیفتد بزودی سراسرآسیای جنوب شرقی در تصرف کمونیست ها در می آید .

موقعیت لائوس

لائوس از نظرنظامی وسوق‌الجیشی آنقدر ها اهمیت ندارد چون این کشور راه آهن ندارد و راههای شوسه آن انگشت شمار است در سراسر لائوس‌چهار فرودگاه‌موجود است که آنهم روی چمن زار های طبیعی قرار گرفته و از مزایای فرودگاه واقعی محروم می باشد و مردم آن کشور از نژاد های‌درهم وبرهم تشکیل یافته است .مساحت لائوس دوبرابر استان «پنسیلوانیه» و جمعیت آن بدو میلیون میرسد که طبعا مردم آرامی هستند وخوی سلحشوری و جنگجوئی ندارند و رود عریض‌مکونك کوههای‌مرتفع و فلات های وسیع امپراطوری لائوس را احاطه کرده که ورودبه این سرزمین و عبور از این موانع مشکلات بزرگی برای مسافر ویا سپاهیان مهاجم فراهم می سازد مخصوصا آب وهوای‌لائوس طوری است که بمزاج هرتازه واردی سازگار نمیگردد وهمین موانع و مشکلات طبیعی بهترین وسایل دفاع لائوس شده است از آنرو هیچگاه نمیتوان تصور کرد که‌از نظر نظامی تسخیر لائوس کلید تصرف سایر ممالك‌آسیای جنوب شرقی باشد .

با در نظر گرفتن مراتب فوق مسلم میگردد که اهمیت نظامی لائوس چندان نیست وهرچه درآن باره بگویند آمیخته‌باغراق ومبالغه است اما از نظر سیاسی می توان برای این سرزمین کوچك اهمیت بیشتری قائل شد . چون لائوس از طرفی با چین کمونیست واز طرفی دیگر با ویتنام شمالی همسایه‌است «ویتنام جنوبی» ـ کشور «کامبوج» و کشور «تایلند» نیز با لائوس همسایه‌اند و چنانکه میدانیم این سه کشور بدست کمونیست ها نیفتاده وجه بسا که‌اگر در لائوس یك حکومت کمونیستی بر قرار شود اثرات روحی و سیاسی آن‌به ممالك مجاور غیر کمونیست هم سرایت کند . حکومت کمونیستی لائوس نه از راه جنك بلکه ازراه تبلیغات وتحریکات سیاسی که شیوه کمونیست هاست به ممالك مجاور دست اندازی میکند و آن ممالك را نیز به جنك می‌آورند و در عین‌حال‌بطوری که کارشناسان نظامی اظهار میدارند لائوس‌بهترین منطقه برای شورش وبدترین‌محل از نظر دفاع‌می باشدچون شورشیان می توانند با جنك و گریز قامدت زیادی به حملات خود ادامه دهند واز خطر قوای منظم نظامی محفوظ بمانند .

هجوم به نقاط ضعیف

کمونیست ها هم چنانکه عادت دارند بیشتر به نقاط ضعیف‌هجوم می آورند همینکه نقطه ضعیف را متصرف شدند تدریجا سد وحصار را هم میکوبند و وارد حصار می شوند پس‌اگر امریکا در همه‌جا از این جنك و گریز جلوگیری نکند نگاهداری‌هرگوشه وکناری از خطوط دفاعی دشوار می نماید بخصوص که مسکو و پکن بطور قطع از شورشیان لائوس حمایت میکنند چنانکه در تابستان گذشته هوشی‌مینه رئیس جمهور ویتنام شمالی(کمونیست) بدیدن‌خروشچف رفت وبا او مذاکراتی کرد وسپس دو نفر از روسای عالی رتبه ویتنام برای ادامه مذاکرات به مسکو رفتند گذشته از این اعلامیه مسکو و پکن بخوبی میرساند؛ که کمونیست‌ها لائوس‌را نقطه‌آزمایش تعیین کرده‌اند و منتظر عکس العمل و نتایج اقدامات خود می باشند .

بنابراین شکی نیست که لائوس هم یکی‌از صحنه های مبارزه‌میان دولت های کمونیست‌و دولت های آزاد می باشد و بطور قطع این آزمایش تکرار خواهد شد و در نتیجه مبارزه‌ای از طرف کمونیست ها واز سه طرف دیگر در لائوس بوجود خواهد آمد واما آن سه طرفی که در برابر حملات نظامی ویا تحریکات سیاسی کمونیست‌ها آماده‌مقاومت می‌باشند عبارت‌است از :

۱ـ امریکا که‌از نظر اخلاقی و سیاسی استقلال لائوس‌را ضمانت کرده است .

۲ـ کشور هائی که بموجب پیمان آسیای جنوب‌شرقی‌دفاع ازلائوس را عهده گرفته‌اند .

۳ـ کشور های‌دیگر آسیای‌جنوب شرقی که خطر کمونیست هستی آنان را تهدید میکند و ناچارباید مراقب اوضاع لائوس باشند .

نیویورك تایمز

آگهی مناقصه شماره ۷۰۶۱

اداره حسابداری کل انتشارات و رادیو مقداری کابل و کابلچو مورد نیاز خودرا جهت کابل کشی اداره ازطریق مناقصه خریداری می نماید داوطلبان شرکت در مناقصه می توانند تا آخر وقت اداری روز یکشنبه هیجدهم مهرماه جاری جهت دریافت شرایط و مشخصات آگهی مناقصه مذکور بدایره دفتر این اداره واقع در میدان ارك اداره کل انتشارات و رادیو مراجعه فرمایند .

رئیس اداره حسابداری کل انتشارات و رادیو . حاج ندیمی

۱ـ۲ آ ـ ۲۳۶۵۶

آگهی ثبت‌نام قبول‌شدگان مسابقه ورودی مؤسسه علوم اداری وبازرگانی

شرکت کنندگان درمسابقه ورودی‌موسسه علوم اداری وبازرگانی برای کسب اطلاع از نتیجه مسابقه وثبت‌نام میتوانند تاآخر وقت اداری روز ٤ شنبه ١٤ مهر ماه‌جاری باداره امور دانشجویان و برنامه ها واقع در طبقه دوم‌دانشکده حقوق مراجعه نمایند .

۱ـ۲ آ ـ ۲۳۶۰٤ موسسه علوم اداری وبازرگانی

آگهی شهرداری تهران

بطوریکه مشاهده میشود عده‌ای از بارفروشان وطوافان پیاده رو و سواره روهای خیابان رباط کریم را محل بارانداز و کسب قرارداده و بطور کلی تمام سطح خیابان و پیاده روهای اطراف را اشغال نموده و مانع عبور و مرور گردیده‌اند وچون در نظر است از اول آبانماه ۳۸ خط اتوبوسرانی درآن خیابان دائر گردد لذا بدینوسیله بکلیه بارفروشان وطوافان خیابان مذکور اخطار واعلام میگردد که‌باید بارهای خودرا بداخل بارانداز‌ها وسراهای آن خیابان واطراف منتقل و ترتیبی رفتار نمایند که در روز مذکور خیابان کاملا خلوت‌و برای اتوبوسرانی آماده و مهیا باشد . بدیهی است بوسیله مامورین کلانتری و برزن مربوطه متخلفین از جهت سد معبر عمومی بدادگاه اعزام و از ادامه کار آنان درشارع عام جلوگیری خواهد شد .

۲ـ۲۳۶۵۲ شهردار تهران

آگهی شهرداری تهران

شهرداری تهران در پیرو آگهی های قبلی بدینوسیله باطلاع کلیه مالکین اراضی شهر تهران وحومه وبخصوص مالکین اراضی بین دو جاده پهلوی وشمیران میرساند که قبل از تقسیم اراضی وعمران وآبادی آن‌نقشه های گذربندی و تفکیکی خودرا در دو نسخه باداره کل فنی تسلیم نمائید تاباتوجه بطرحهای شهر سازی و آئین‌نامه گذربندی اجازه لازم صادر گردد بدیهی است چنانچه بر خلاف این آگهی ومقررات مربوطه اقدام نمایند شهرداری از عملیات آن ها طبق مقررات جلوگیری خواهد نمود

۱ـ۲ آ ـ ۲۳۶۵٤ شهردار تهران

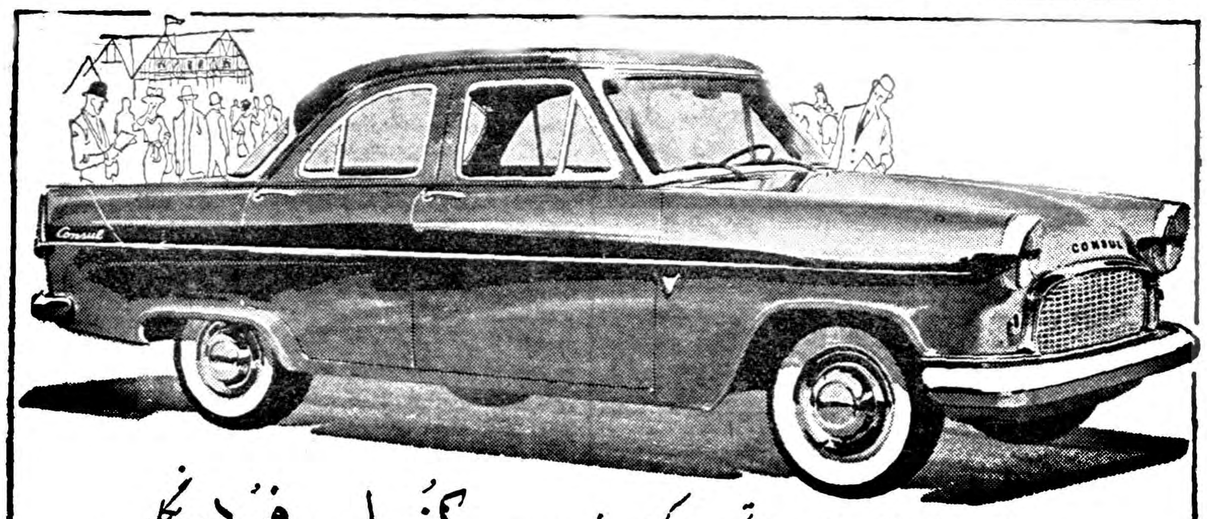

زیبائی ، قدرت ، استحکام ، کم‌مصرف‌بودن «کنسول ، فورد انگلیسی»

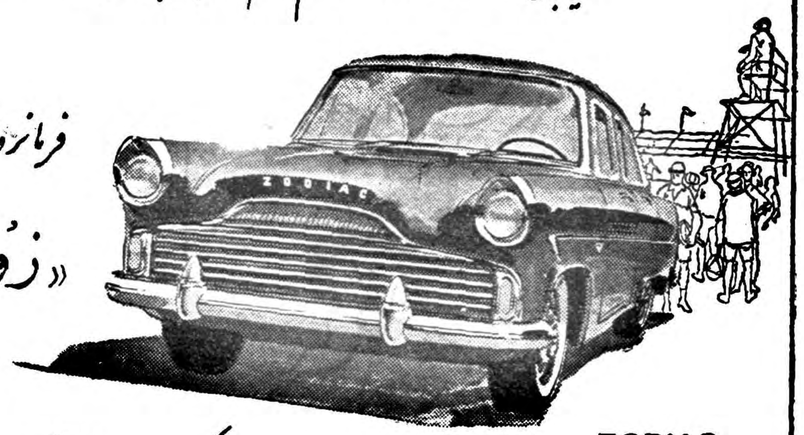

فرمانروای جاده ها وشیرسامان «زودیاك ، فورد انگلیسی»

ZODIAC

جادار ، راحت ، لوکس «زفیر ، فورد ، انگلیسی»

ZEPHYR

قبل ازخرید اتومبیل مطلوب خود ازاتومبیلهای مابازدید فرمائید . انواع فوردهای انگلیسی متناسب با قدرت خرید افراد مختلف تعمیرگاه مجهز فورد همیشه آماده است . کلیه لوازم یدکی برای انواع مدلهای فورد انگلیسی درهمه جا موجود میباشد .

نماینده انحصاری درایران

شرکت سهامی تهران موتور : خیابان اکباتان ـ تلفن ۲۲۶۵۸

English FORD Line

آ ـ ۲۳۳۶۸

IMPERIAL تلویزیون امپریال

بزرگترین کارخانه تلویزیون سازی آلمان غربی برای خرید ومشاهده انواع تلویزیونهای امپریال به :

نماینده انحصاری فروشگاه امپریال

خیابان‌شاه مقابل انجمن‌ایران وآمریکا تلفن ٤٩٨٤٨

مراجعه فرمائید

آ ـ ۲۳۵۹۰

اولین عالیترین ساعت دنیا

ORLON SWISS

آ ـ ۲۳۶۰۰

آستـرا

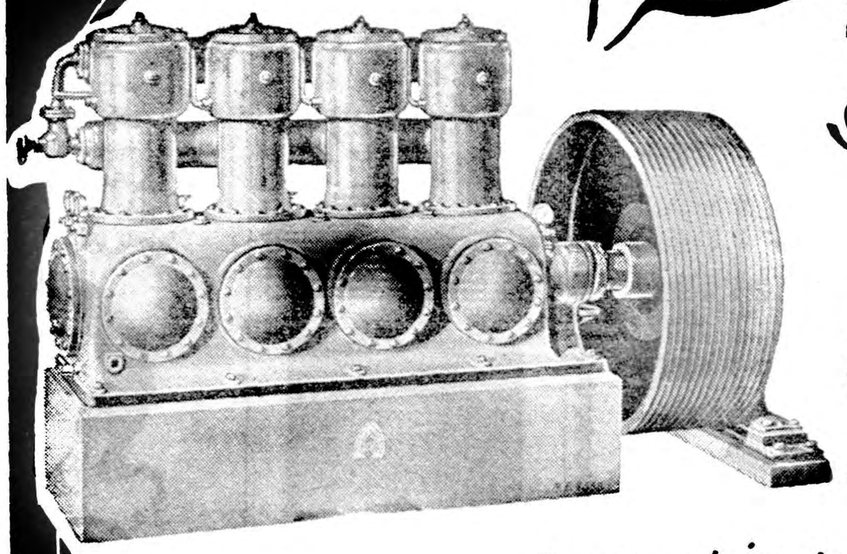

Astra

کارخانه مشهور آلمانی سازنده کارخانجات یخ سازی باهمه نوع ظرفیت وانواع سردخانه محصولات خود را باشرایط پرداخت سهل عرضه مینماید

آستـرا ـ پرسابقه‌ترین کارخانجات یخ سازی درایران است

دفتر فنی نمایندگی ایران تحت نظر مهندسین اروپائی وایرانی برای مشاوره وتهیه طرح وپیشنهاد قیمت آماده است

شرکت سهامی حصار :

چهارراه یوسف‌آباد ـ تلفنهای : ٤٠٧٠٠ ـ ٦٥٧٠٠

آ ـ ۲۳۶۱۲

کرسی آزاد

نوشته: ناهید فخرائی ـ متخصص تعلیم وتربیت

نسل جوان ما پناهی ندارد

برای بهبود وضع جوانان کشور واصلاح حال آنان باید چند نکته را در نظر داشت تابنتیجه رسید .

وضع خانواده

اغلب خانواده‌ها هنوز مفهومی برای تربیت با اصول روانشناسی واهمیت برای مسائل روانی قائل نیستند.مادر ایران خانواده‌هائی داریم که پدران ومادران مدرسه ندیده دارند یعنی هیچوقت شاگرد مدرسه نبوده‌اند . مادرانی داریم که اکثر آنها با غالب مظاهر جدید تمدن آشنائی ندارند و هنوز مثل ۵۰ سال قبل درخانه زندگی میکنند و مرد راقادر مطلق و حکم فرمای خانه میدانند. خانواده‌هائی هستند که از داشتن فرزندان دختر متاسفند و هیچ‌گونه حق حیات و تحصیل واظهار عقیده برای آنها قائل نیستند چه‌بسیارند خانواده هائی که هنوز به اطفال اجازه نمیدهند که در حضور آنها بلند صحبت کنند چه رسد باینکه دردها و عقده‌های خودرا برای آنها بیان نمایند و کمك بطلبند . خانواده‌هائیکه جز بدرس و مشق مدرسه بچیزی دیگر عقیده ندارند وبرنامه های دیگر مدرسه را زائد میدانند و حاضر بهیچ گونه‌همکاری بامدارس نیستند و حتی اطفال خود را از رفتن به اجتماعات مدرسه و کارهای خارج از برنامه منع میکنند. **در عین حال والدینی هستند که بغلط خودرا روانشناس میدانندو برای تظاهر بفرنگی مآبی حرکات و رفتار بچه‌ها را با اصول روانشناسی نادرست‌خود تجزیه و تحلیل میکنند و ملاك تربیت وراهنمائی جوانها را برروی الفاظ واصطلاحاتی که شنیده یا خوانده‌اند مثل عقده‌های درونی یاشکستهای روحی وغیره قرار میدهند .**

وضع جوانان

جوانان ما با این مشکلات خانه‌و اجتماع وارد مدرسه میشوند . در آنجا با تعلیمات جدیدی آشنا می گردند و افکار تازه‌ای کسب می کنند و باجوانهای دیگری‌که مزایای بیشتری در زندگی دارند یا فلسفه زندگی خانوادگی آنها با آنان متفاوت است بر میخورند و در نتیجه با دنیای تازه وعوالم دیگری غیر از آنچه با آن مانوس بودند آشنا میشوند د راین سن جوانها بحکم قانون همسایگی سعی میکنند که ازدوستان همکار خود تقلید کنند و تقلید کار دلپذیر بسیار آسان است.**دراین‌هنگام چون تقلید از مزایای زندگی این گونه شاگردان مانند لباس شیك پوشیدن و پول زیاد خرج کردن وامثال آن برای آنها مقدور نیست ناچار دچار شکست های روحی می شوند و بالنتیجه پدر و مادر خودرا تحقیر میکنند و باساس خانواده و اجتماع بدبین میشوند** . در این حال زندگی مدرسه و آشنائی بادنیای تازه فاصله عظیم بین‌آنها ووالدینشان ایجاد میکند ، بطوریکه دیگرنمیتوانند والدین خود را مرجع حل مشکلات وپناهگاه و راهنمای خود تلقی کنند ودر نتیجه خویشتن را بیکس و تنها حس میکنند .

هرچه خانواده از حیث معلومات عقب تر باشد اینگونه جوانان خود را عالم تر و قوی‌تر می‌بینند و یك حس خودنمائی وخودپسندی شدید در آنها ایجاد میشود .

بطوریکه اشاره شد دیدن فیلمها وخواندن نشریات سبك و مشاهده دختران جوان در خیابانها کم کم غرائز این جوانان را برمیانگیزد ، اما از طرف دیگر وضع خانوادگی ومعتقدات دیرینه خود آنها که براثر طول‌زمان ملکه آنها شده است این حالت را گناه میداند ودر نتیجه هرجوان ایرانی پیوسته حال گناهکاری درخود احساس میکند که باید آنرا پنهان کند وراز آنرا در دل نگاه دارد و همین حالت بازعقده جدید روحی برایش ایجاد میکند و این دور و تسلسل همچنان ادامه مییابد .

اما اینها درد است و ماهمه آنهارا میدانیم و مکرر هم آنها راشنیده‌ایم منتهی هیچوقت بفکر علاج این درد نبوده‌ایم و فقط خواسته‌ایم بوسیله حرف و نصیحت جوانها را اصلاح کنیم ووجدان خودرا آسوده سازیم، در صورتیکه موضوع مهمترو قضیه بغرنجتر از آن است که ما فکر میکنیم . امروز جوانان ما احتیاج شدیدی به‌راهنمائی دارندواحتیاج‌دارند باجتماعات و سازمانهائی که آنها را ارشاد کند تا روح و جسم آنها را باهم بپرورد و آنها را از این‌همه عقده های درونی آزاد سازد .باید انجمنهائی تشکیل شود که جوانان در مواقع بیکاری در آنجا فن زندگی سالم رافرا گیرند . باید جوانان را تشویق به کار کرد و بآنها ثابت نمود که مفت خوری و تنبلی قابل احترام نیست و کسی شایسته احترام است که مفیدواقع شود .از همه اینها مهمتر باید وسائلی برای راهنمائی والدین‌فراهم نمود تا آنها را چنانکه باید باصول صحیح تربیت آشنا کردو بتدریج فاصله عظیمی را که امروز بین آنها واطفالشان ایجاد شده‌از میان‌برداشته شود تابلکه جوانان ماپناهگاه و راهنمائی‌پیدا کنند .باید مردم ایران صاف و ساده و بی پرده بدانند که عدم توجه به تربیت نسل جوان مستقیما بضر خانواده‌های آینده و بضرر مسلم آینده کشور تمام خواهد شد .

دانشگاه توسعه پیداکند

یا دانشجویان ایرانی را برای تکمیل معلومات بخارجه اعزام دارند ؟

این‌عنوان بحث آینده‌ما درستون‌کرسی آزادخواهدبود

مقالات ستون کرسی‌آزاد روزهای یکشنبه ، سه‌شنبه ، پنجشنبه درج خواهد شد

همه چیز از سینما

یك میلیون دلار نقش یك زن بدکاره را بازی کند

الیزابت‌تایلور حاضر نیست

کمپانی فوکس قرن‌بیستم به الیزابت تایلور ستاره معروف سینما پیشنهاد کرده‌است که‌برای ایفای رل «کلئوپاترا» در فیلمی که‌اخیرا این کمپانی مشغول‌تهیه آن است یك‌میلیون دلار دریافت دارد .

این اولین باراست که‌درتاریخ سینما برای ایفای رلی بیك هنرپیشه یك‌میلیون دلار پول‌داده میشود پس‌از جنجالی که‌الیزابت تایلوربا ماجرای عشقبازی‌خودوادی‌فیشر بوجود آورد این‌پیشنهادیك باردیگر سروصدای‌تازه‌ای دراطراف این هنرپیشه بریا کرده‌است ،در حال‌حاضر مبارزه سختی‌بین کمپانی مترو کلدوین وفوکس برسرالیزابت تایلور درگرفته و «هوور» ازطرف کمپانی مترو برای جلوگیری از انعقاد چنین قراردادی شدیدا وارد فعالیت شده است .

الیزابت تایلور فعلاقراردادی با کمپانی مترو برای ایفای نقش یك زن بدکاره دریکی‌از فیلمهای این کمپانی منعقد کرده‌است .وی‌در باره ایفای این، نقش بدوستانش گفته‌است من‌نمیدانم چطور این رل‌را بازی کنم واگر بامتناع خود ادامه دهیم کمپانی مترو بوسائل قانونی برای جلوگیری ازشرکت‌وی در فیلم «کلئوپاترا» متشبث خواهد شد .

دوستان الیزابت تایلور میگویند که ستاره معروف میخواهد ازمحل یك‌میلیون دلاری که‌بابت‌رل کلئوپاترا دریافت میکند برای فرزندان خود صندوقی ایجاد کند تابااین وسیله آینده آنهارا تامین کرده باشد و از اینرو شخصا مایل بانعقادقرار می‌باشد .

رئیس‌جمهوری‌که برای هزینه تحصیل پسرخود پول‌نداشت

جوائوکافه فیلهو

رئیس جمهوری سابق برزیل جوائو کافه فیلهو که چهل سال ازجمله روزنامه نگاران‌و سیاست‌مداران اصلاح طلب کشور خود بوده است . و چند سال نیز در پست ریاست جمهوری به کشور خدمات زیادی نمود هنوز هم درشصت سالگی در آپارتمان سه‌اطاقه اجاره ای زندگی میکند که از پانزده سال قبل درآن بسر میبرد و هنگام ریاست جمهوری نیز درآن مقیم بود .اخیرا وی که هیچ درآمدی ندارد وضع‌بسیار رقت انگیزی پیدا کرده بود و نمیتوانست هزینه تحصیل پسر ۱۶ ساله خودرا تامین کند لذا شهر داری زادگاهش جهت وی ماهیانه‌ای معادل ۲۴۰ دلار مقرر نمود که مادام العمر بوی پرداخت شود .

خیال تکنید این رئیس جمهوری نمیتوانست ثروتمند باشد . برعکس برای او ممکن بودجزء بزرگترین میلیونر های جهان‌شود زیرا در دوران ریاست جمهوری او چندین شرکت بزرگ برای تحصیل امتیازات کوچکی حاضر بودند میلیونها دلار بپردازند و وی نگرفت .

کافه فیلمو در زندگی سیاسی خود پیوسته در صف مخالفین دولتها بود و یکبار از طرف ملت برزیل بمعاونت ریاست جمهوری انتخاب شد و پس از ترور پرزیدنت وارگاس ریاست جمهوری را دوسال بر عهده داشت .

باید دانست که حقوق ریاست جمهوری او نیز در ماه از۷۰۰ دلار تجاوز نمیکرد (معادل پنجاه هزار ریال) و باتوجه به گرانی زندگی در برزیل این مبلغ ناچیز است .

وی سالها از یك بیماری قلبی رنج میبرد ولی پول نداشت که خودرا درمان کند . در مدت ریاست جمهوری نیز حاضر نشد مجانا از طرف پزشکان کشور خود و کشور های بیگانه معالجه‌شود.

بعد از انقضاء مدت ریاست جمهوری یك پزشك که ازدوستان او بود با مکاتبه در بیمارستان مخصوص امراض قلبی امریکا مجانا برای وی اطاقی گرفت و خطوط هوائی برزیل به اوبلیط مجانی تقدیم کردند تا توانست خودرا درمان کند .

حتی در آن موقع نیز درامریکا چند شرکت بزرگ به او پیشنهاد نمودند نمایندگی آنها را دربرزیل برعهده بگیرد ولی نپذیرفت .

کافه فیلمو در زندگی سیاسی خود بار ها طعم تبعید و زندان را چشیده است .

آیا پروازهواپیماها سبب ابر درآسمان میشوند ؟

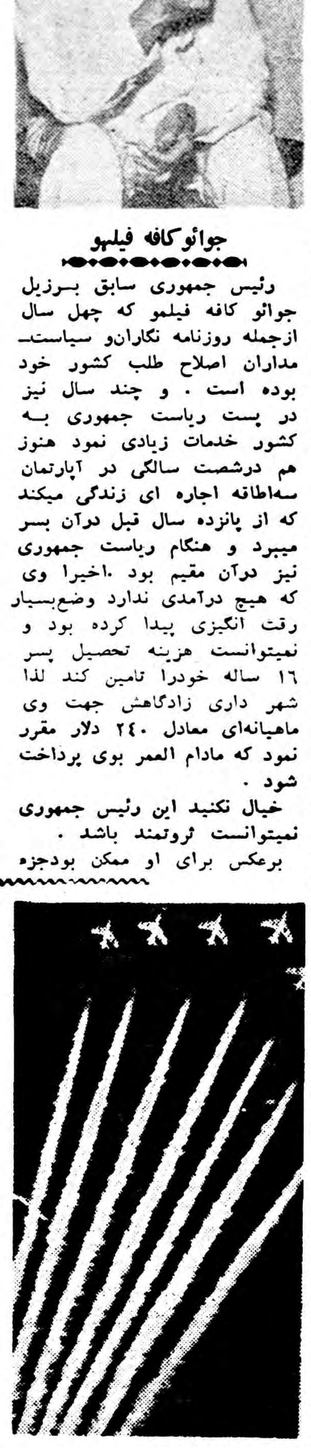

هوا پیماها مخصوصا هوا پیما های جت هنگام پرواز بخارسفیدی ازخود بجای میگذارند که طبق نظریه دانشمندان این بخار که دارای مقداری بخار آب میباشد بابخار آب موجود در هوا مخلوط شده و سبب زیاد شدن ابر در آسمان میگردد .

طبق آزمایشهای متعددی که دانشمندان انگلیسی در این رشته انجام داده اند منحنی نمایش‌هوائی که از مقدار غلظت ابر تهیه کرده اند تاثیر بخار منتشر شده از هوا پیماها را بخوبی نشان می دهد .

در سینما تمام مشکلات حل میشود

دیرك بورگارت هنرپیشه انگلیسی در فیلم «شعله سحر خیز»نقش لیست پیانیست را ایفا میکند .

بورگارت میگوید : هنگامیکه‌اجرای این نقش بمن پیشنهاد شد از تعجب نمیتوانستم خود داری کنم وبکار گردان اظهار داشتم‌غیر ممکن است زیرا نه فقط من از موزیك اطلاعی ندارم حتی برای یکبار هم که شده در پیانورا باز نکرده‌ام.

کار گردان در جوابم گفت . مانعی ندارد در سینما تمام مشکلات حل میشوند .

بالاخره قانع شدم از فردای‌آن روز یك معلم موسیقی برای تعلیم من حاضر شد این‌معلم طرز حرکت دست روی شستی های پیانو و طرز نشستن را بمن یاد میداد. ومن‌موفق شدم در پشت پیانوئیکه صدائی ازآن‌بر نمیخواست دستها رامثل لیست حرکت دهم ، و ارکستر بزرگی را رهبری کنم. وهنگامیکه کنسرت تمام میشدتمام اعضای ارکستر از جا برخاسته نسبت بمن ابراز احساسات می کردند و من که حتی نمیتوانستم کوچکترین حرکتی با پیانو بنمایم به احساسات آنها پاسخ میدادم. ولی وقتی‌این فیلم تمام شد من تصمیم گرفتم که به پیانو دست نزنم . دراین مورد سوگند یاد کرده‌ام .

حریق دراستودیوی فوکس قرن بیستم

یات‌بون درحال اطفای‌حریق کارخانه فوکس قرن‌بیستم

عکسی که ملاحظه میکنید مربوط به تهیه صحنه ای ازفیلم نیست بلکه یك عکس حقیقی است .

این حریق ازیك مغازه مینیاتور سازی آغاز شده وبه استودیوهای حقیقی بود برای صحنه های مختلف فیلمبرداری کردند .

یکی از کسانیکه برای خاموش کردن آتش فعالیت زیادی ازخود نشان میداد «یات بون» هنرپیشه سینما بود که همان لحظه مشغول بازی در یکی از فیلمهای خود بود .

نامبرده دراین جریان با وجود فعالیت شدیدی که از خود نشان داد ابدا آسیبی ندید ولی فردای آن روز هنگام اجرای نقش خود در فیلم بزمین افتاد و انگشت پای راستش شکست .

مجهز فوکس قرن بیستم سرایت کرد تعداد زیادی از مامورین‌آتش نشانی برای اطفاء حریق فعالیت میکردند واز این منظره که کاملا حقیقی بود برای صحنه های

جایزه ادبی نوبل

بطوریکه در محافل ادبی استکهلم پایتخت سوئد پیش بینی میشود جایزه ادبی نوبل در ۲۲ اکتبر سال جاری ممکن است به شاعر فرانسوی سنت ژن‌پرزو یا نویسنده ایتالیائی البرتومراویا تعلق گیرد.

پات بو ن میگوید بدینوسیله بمن ثابت شد که اجرای یك‌نقش درفیلم بمراتب از حقیقت آن سخت تر و دشوار تر است .

دیروز امروز

سرنوشت جوجه زیبای من

جوجه زیباتازه ازتخم درآمده ودر کنار مادرش میباشد .او هنوز آنقدر زیبا نیست ولی کاملا جلب توجه میکند.

من جای‌آنها را بالای رختخواب خود گذاشته‌ام و هرشب کمر اطاق برفت‌وآمد مشغولم این جوجه ومادرش باصدای خود اعلام میکنند که‌هنوز بیدارند .

گاهی‌شبها که‌من‌در خواب ناز میباشم صدای شدید آنها مرا ناراحت میکند ولی هرگز سعی درآزار آنها نمیکنم بلکه آنهارا آرام میکنم‌که بخواب روند.

پس‌از مدتی جوجه بزرك شده و زیبائی خاصی پیدا کرده است. کف‌دست من برای‌او منزل راحتی است ودر آنجاکاملا استراحت میکندو هروقت دستم رابسویش دراز کنم روی آن قرار میگیرد ودست من‌باندازه‌ایست که روی آن تانوك‌انگشتانم راه میرود.

او درمنزل دارای آزادی کامل است بهر نقطه که‌بخواهد میرود .اشخاصیکه عشق وعلاقه بحیوانات ندارند یا حتی کسانیکه یك‌جوجه کوچك یامرغی درمنزل ندارند نمیتوانند از عشق و علاقه‌ای که‌من نسبت باین جوجه زیبادارم چیزی درك کنند ولی اگر آنرا درك کنندازآن‌لذت خواهند برد.

جوجه زیبا غالبا روی دستهای من جا داشت

روزها در کنار پنجره می‌نشیند وبه آمدو رفت خیابانها تماشا میکند روی‌پله منزل‌قرار گرفته وبه اشخاصیکه از مقابلش‌عبور میکنند یا در آشپزخانه به آشپز که مشغول تهیه غذاست. توجه میکند.

کسی در منزل باو بی‌اعتنائی نمیکند. زیرا کوچك‌وزیباست.

اینك مدتی ازعمر این جوجه زیبا میگذرد اکنون خود او دارای جوجه‌هائی است. اینك تبدیل‌به مرغی لجوج وسرسخت گردیده است.

اتهامات مختلف باوزده میشود. همانطور که باید برای از بین‌بردن و محکوم کردن گناهی یا اتهامی وارد کرد .لجاجت و سرسختی و هزاران گناه دیگر برای او شمرده ودر نتیجه محکومش میکنند.

اینك دیگر جوجه زیبای سابق من‌در کنارم نیست اوکشته شده واز گوشتش غذائی تهیه شده است ومن سعی دارم که‌جوجه های اورا مثل ایام طفولیت مادرشان بخوبی نگهداری کنم .زیرا از او واز زیبائی او خاطره جاودانی برای من مانده است.

سوگند

اثر : لابارون اورسی

ترجمه : ا . پ .

دختر جوان بدون اینکه سخنی بگوید جلو رفت . خانم سالخورده حین ادای این کلمات محبت آمیز دستش را گرفت و آورد نزدیك خود روی یك چهار پایه کوتاه نشاند .در خارج سرو صدای جمعیت کم‌کم آرام می شد .

دختر جوان احساس خستگی فوق‌العاده‌ای کرد . کلماتی بگوشش میرسید . گاهی اسم «بل» را در میان این کلمات می شنید ولی قادر نبود معنی و مفهوم آنها را تشخیص بدهد . سرش گیج میرفت . اثاث اطاق دور او میگشت .چهره خانم مسن گوئی از پشت پرده های رنگینی .. حمش میخورد . . . .

ناگهان اندام ظریف و زیبای او بدون صدااز روی چهار پایه بزمین افتاد و بیهوش و بیحرکت بر جا ماند .

فصل دوم

دختر جوان با احساس مطبوع استراحت وآرامش بیدار شد . در یك اطاق بزرك با پرده های گلدار تنها بود . براحتی میتوانست فکر کند.

باین ترتیب در خانه همشهری «دلاتور» وتحت حمایت او بود .مهمان منت دار او بود این مرد او را ازخشم‌مهیب جمعیت عنان گسخته نجات داده بود .مادرش بنوبت خود او را با مهرو محبت پذیرفته بود و یك‌دختر جوان باچهره آرام و نگاه محزون از او پرستاری کرده بود .

«ژولیت دومارنی» در خانه مردی بود که پدرش او را قسم داده بود به آتش قهرو انتقام بسوزاند . . .

دختر جوان با چشمهای بسته روی تختخواب معطری که میزبانان او را روی آن جا داده بودند دراز کشیده بود .خاطرات پنج سال درد ناکی را که از مرك برادرش میگذشت بیاد آورد :

آن هیجانی که از کنت دومارنی سالخورده در شب مرك پسرش دیده شده بود آخرین سرکشی شعله لرزان حیاتش بود .ژولیت در قصر مجلل شاهد احتضار طولانی پدرش بود . پیر مرد بیحال و بیحرکت روی صندلی افتاده بود . این دختر پانزده ساله ساعتهای تاریك و غم‌انگیزی را در میان یك پیر مرد محتضر وخاطرات یك مرده واندیشه سوگند مخوف ولی مقدسی که یاد کرده بود گذرانده بود . نمیدانست چطور به عهد خودوفا کند ولی سوگندی که بدستور پدرش در یك شب بحرانی یاد کرده بود پرده تیره‌ای بر آینده‌اش می انداخت .

مرك عاقبت بر سر رحم آمد و جسم کنت دومارنی را که روحش از مدتها پیش پرواز کرده بود از قید زندگی خلاص کرد .

ژولیت مدت زیادی در خانه بزرك ومجلل پدری نماند . در همین ایام انقلاب کم‌کم وضع را دگر گون میکرد . بستگان ودوستان کنت دومارنی نزدیك شدن خطر را احساس میکردند . اظهارات و نگرانیهای بعضی و حرکت بعضی دیگر بطرف کشور های خارج ژولیت را مصمم کرد که خانه پدری را ترك کند .از طرفی این خانه و سکوت وانزوای آن دیگر برایش قابل تحمل نبود .از خدمه فقط دایه قدیم خود را نگهداشت و با او دریك صومعه مستقر شد .

آنجا با یك زندگی ساده و آرام مدت چند ماه از آرامش و استراحت کامل بر خوردار بود . سوگندی که در خانه پدری با آنهمه خاطرات پدر وبرادر لحظه‌ای فکرش را راحت نمیگذاشت دیگر با آن شدت مغزش را مشغول نمیکرد .اطاق آفتابروی او بیك باغچه پر گل باز میشد .

آرزو داشت میتوانست برای همیشه در این محیط صلح و سکوت در میان راهبه‌ها جای بگیرد و مانند آنها از آرامش و صفای روح بر خوردار شود .

ولی صداهای خارج حتی از دیوار های ضخیم صومعه «اورسولین» میگذشت . ژولیت با اضطراب بسیار خبر بدبختی های خانواده لوئی شانزدهم وحمله علیه مذهب را می شنید .عاقبت روزی رسید که راهبه ها از ترس شکنجه و مرك مجبور شدند هر یك بطرفی بروند .

ژولیت که نا چار بود پناهگاه تازه‌ای بیابد ، دیگر هیچکس را نداشت که با او مشورت کند .عده‌ای از بستگان او بزندان افتاده بودند .بعضی دیگر به املاك خود در نقاط دور افتاده مملکت پناه برده بودند . اکثرا مهاجرت کرده بودند . چون قصر مارنی به مالکیت ملت در آمده و به سرباز خانه مبدل شده بود ، ژولیت تصمیم گرفت در یك خانه کوچك کوچهٔ «پتی شان» مستقر شود . تمام اموال آنها ضبط شده بود و اوبناچار با پس انداز «ژرترود» دایهٔ با وفای خود زندگی میکرد . از ثروت گذشته جز جواهرات خانوادگی چیزی برای او نمانده بود ولی در اینموقع نمی توانست از آنها استفاده کند و امیدوار بود بعد ها آنها را بفروشد .

دختر جوان‌با دایهٔ مهربان در گوشه انزوا در انتظار پایان انقلاب بسر می بردند .

با وجود این ،سر وصدای وقایع غم انگیز انقلاب بگوش آنها میرسید از پنجره اطاق زیر شیروانی خود ناظر چراغانی پاریس در روز اعلام جمهوری بودند .

در ماه ژانویه بعد با وحشت ونفرت فریاد های مردم را علیه لوئی شانزدهم شنیدند .در کوچه محل اقامت آنها گاهی یك گاری در میان سربازان میگذشت . از قراری که میگفتند این گاری حامل زندانیان محبس «سن لازار» بود به دادگاه انقلابی میبردند .

در مقابل چنین وقایع غم‌انگیزی ژولیت احساس میکردکه خاطره واقعه جوانیش کم‌کم اهمیت خود را از دست میداد .

بعد از آن دوئل و مرك برادرش دیگر هیچوقت اسم «پل دلاتور» را نشنیده بود . آیا او هم بخارج از فرانسه مهاجرت کرده بود ؟ یابرای دفاع وطن در مقابل هجوم متفقین به جبهه رفته وجان خود را بخطر انداخته بود ؟ بخود میگفت که شاید انقلاب که آنهمه مردان را قربانی کرده است انتقام او را از «دلاتور» گرفته باشد .با این تصور نفس راحتی میکشید زیرا امکان فرار از وظیفه غیر انسانی که پدرش بعهده او گذاشته بود برایش متصور میشد .

ولی یکروز یك واقعه غیر منتظره اتفاق افتاد و خاطره سوگند گذشته را با وضوح در مغز ژولیت زنده کرد .

«شارلوت کورده» بامید و تصور نجات فرانسه «مارا» رجل‌انقلابی را بقتل رساند .این دختر با رنك مهتابی ونگاه عمیق برای انجام ماموریت انتقامجوئی از ولایت خود بپاریس آمده و بخاطر نجات فرانسه حتی در مقابل قتل تردید و عقب نشینی نکرده بود در باره او میگفتند : «این دختر از بروتوس بزرك تر است .»

چنین سر مشقی در روح ژولیت که از سالها پیش با اندیشه یك‌وظیفه غم انگیز زندگی میکرد نمیتوانست بی تاثیر بماند . برای دیدن این قهرمان که کمی از او مسن تر بود با وجود نفرتی که از تماشای محاکمات دادگاه انقلابی و تماشاچیان آن داشت بتماشای محاکمه‌اش رفت .

درمیان جمعیت برای خودراهی باز کرد و درصف اول تماشاچیان جای گرفت . آنجا باشوق وهیجان برای اولین بارچهره روشن شارلوت‌کورده‌را دیدوآرامش وخونسردی‌اورا تحسین کرد. ادعا نامه وبیانات فوکیه‌تنویل دادستان دادگاه راشنید .

گواهان رادید که‌هریك نوبت خوداز جا برخاستند وگواهی دادند. ناگهان صدای جوان و رسای‌متهم درمیان زمزمه جمعیت بلند شد :

ـ این کارها برای چیست ؟من‌اورا کشته‌ام.

دررديف مخصوص شهودمردی توجه ژولیت راجلب کرد. این‌مرد که بشانی بلند وچهره خوش آیندی داشت بانگاه ترحم متهم‌رامی‌نگریست . وقتی نوبت اوشد ازجابرخاست وباصدائی گرم وگیرا بنفع متهم‌شهادت داد .خطابه‌اودفاع نبود استرحام بود . گوئی میکوشید با فصاحت‌خود باقیمانده ناچیز رحم وشفقت رادرقلبها ی‌مملو ازکینه بیدار کند. همه در میان سکوتی مطلق به‌سخنان او گوش میدادند .

یکی‌از زنها زیرگوش دیگری آهسته گفت .

ـ چه خوب حرف میزند !همشهری پل‌دلاتوراست .

نیازمندیها و آگهی‌های کوچک

استخدام میشود

اشخاص زیر جهت کار در جنوب
ایران برای یك شرکت خارجی حقوق مکفی استخدام می شه‌ند مباشر جاده سازی Eman Road For
۱ نفر راننده ماشینهای سنگین ساختمانی از قبیل غلطك ،جرثقیل تراکتور و غیره ۱۰ نفر
کسانیکه قدری انگلیسی بدانند مدارك عالی و سابقه کار داشته‌باشند حق تقدم خواهند داشت .
لطفا به تلفونهای شماره ۴۸۱۲۳و ۶۸۸۹۸ بین ساعات ۸ تا ۱۲ و۱ تا ۴ بعد از ظهر مراجعه فرمائید
۱ـ۴ آ ـ ۱۷۴۹۷

آگهی استخدام
جمعیت شیر وخورشید سرخ ایران برای خدمت در پرورشگاه کودکان احتیاج بعده‌ای مادر با شرایط زیر دارد .
۱ـ سن از ۳۰ تا ۴۵ سال .
۲ـ دارای گواهینامه سوم دبیرستان
۳ـ مجرد باشند و فرزند یا نفرات تحت تکفل نداشته باشند .
واجدین شرایط از ساعت ۹صبح تا ۱۲ باستثنای ایام تعطیل‌بپرورشگاه کودکان واقع در جاده پهلوی شمیران نزدیك سه راه ونك مراجعه نمایند.
۱ـ۳ آ ـ ۲۳۱۷۲

آگهی استخدام
کودکستان ودبستان فرزاد عده‌ای زن ومرد راکه حداقل سواد نوشتن وخواندن داشته‌باشند استخدام‌میکند داوطلبین می‌توانند تاآخر روزسه‌شنبه خودرا بدفتر دبستان معرفی نمایند .
نشانی ـخیابان صبا ـ‌ماشین بلوار کرج تلفن ۴۳۸۵۰
آ ـ ۱۸۵۱۹ ۱ ـ ۲

یك دوشیزه یابانو که بزبانهای انگلیسی وفرانسه تسلط کامل‌داشته باشد برای کار در فرودگاه مهرآباد مورد نیاز است .
داوطلبین با ذکر کلیه مشخصات باشرکت ایرتوك خیابان فردوسی شماره ۷۱ مکاتبه نمایند
آ ـ ۲۳۶۴۶

موسسه کاریابی‌ملی‌ایران
برای اداره کردن کلیه امورسازمان مرکزی و شعبات خودبیکنفر کارمند باشرائط زیر نیازمند است .
۱ـسن بین ۳۵ الی۵۰ سال .
۲ـ داشتن برگ عدم سوء پیشینه
۳ـدارا بودن دیپلم کامل ادبی
۴ـ داشتن تسلط کامل به امور اداری .
۵ـ دارابودن تضمین کافی .
نشانی‌خیابان‌اکباتان مقابل کارگزینی شرکت تلفن شماره ۱۰۴
آ ـ ۲۳۶۴۴

موسسه کاریابی ملی ایران
به تعدادی کارمند برای شعبه‌میدان فوزیه وسلسبیل‌باشرائط زیرنیازمند است :
۱ـسن بین ۲۵ الی ۴۰ سال
۲ـداشتن حداقل گواهینامه سوم متوسطه .
۳ـ دارا بودن برگ عدم سوء پیشینه
۴ـداشتن تسلط کامل به امور اداری .
۵ـسپردن تضمین‌نقدی ببانك نشانی‌ـخیابان اکباتان مقابل کارگزینی شرکت تلفن شماره۱۰۴
آ ـ ۲۳۶۴۲

استخدام میشود
۱ـ مهندس مکانیك برای اداره امور کارخانه
۲ـ فریز کار درجه یك که بکلیه ماشین آلات تراشکاری آشنائی کامل داشته باشد .
جنرال مکانیك شاهرضا جنب کالج البرز
ساعت ۵ تا ۷ بعداز ظهر مراجعه نمائید .
آ ـ ۲۳۵۹۴ ـ ۱ ـ

اطلاعیه موسسه کاریابی ملی‌ایران
چون اخیرا مشاهده شده بنگاههای دیگری تحت عنوان کاریابی فعالیت می‌نمایند علیهذاموسسه کاریابی ملی ایران لزوماباطلاع عامه میرساند که‌شعبات این‌موسسه فعلادر کرج قلهك ـچهارراه عباسی و جوادیه راه‌آهن تاسیس شده وتابلو ی‌آنها برنك زمینه آبی‌ونوشته سفید است بنابراین صاحبان بنگاههای مشابه هیچگونه ارتباط وابستگی باموسسه کاریابی ملی‌ایران ندارند .خیابان اکباتان شماره ۱۰۴موسسه کاریابی ملی‌ایران .
آ ـ ۲۳۶۳۶

اطلاعیه موسسه کاریابی ملی‌ایران
بدین وسیله ازکلیه رانندگانیکه برای ارجاع شغل دراین موسسه ثبت نام کرده وپابرونده دارند تقاضا می‌نماید هرچه زودتر بشعبه استخدام این‌موسسه مراجعه نمایند تادر محل های موجوده معرفی واستخدام شوند.
آ ـ ۲۳۶۳۸

کودکستان ودبستان‌ودبیرستان‌شهر
احتیاج‌بیك مستخدم‌داردنشانی تجریش اول‌خیابان دزآشیب تلفن ۸۴۷۱۳
۱ـ۲ آ ـ ۲۳۶۷۰

مستغلات

بنگاه کوشان ۳۹۷۸۴
واسطه معاملات املاك و پول
اول لاله‌زار نزدیك میدان سپه
۱ـ۱۰ آ ـ ۲۲۴۴۸

یکباب خانه‌واقع
درتهران‌پارس پنج اطاق حمام وبرق وتلفن باجاره واگذارمیشود طالبین بشماره ۹۱۱۳۸۱ مراجعه نمایند .

اجاره داده میشود

یکدستگاه عمارت مجلل
که‌دارای چهل اطاق بزرك باتمام وسائل مجهز می‌باشد دربهترین‌نقطه تهران خیابان ثبت برای موسسات ملی‌ودولتی بنگاه‌ها وبانکها بااجاره واگذارمیشود طالبین درتمام روز به تلفن ۳۱۴۴۵ وشبها به‌تلفن۸۴۴۲۰ مراجعه فرمایند .
۱ـ۳ آ ـ ۱۸۳۶۳

خانه لوکس اجاره داده‌میشود
خانه بمساحت ۱۶۰۰ مترداراى شش اطاق ومدرن ترین‌لوازم واقع‌درابتدای امیرآباد باجاره داده میشود طالبین عصرها بتلفن ۳۶۳۱۰ مراجعه نمایند .
۰ ۰

خانه تمیز دارای هفت اطاق حمام دستشوئی آب سردوگرم برق ولوله کشی‌شهرداری‌واقع درخیابان شاهرضا پیچ‌شمیران پشت زایشگاه کوی‌سردار مخصوص شماره ۳جهت اجاره آماده است طالبین درمحل ملاحظه و به‌تلفن ۲۱۰۶۱ مراجعه فرمایند .
آ ـ ۱۸۴۳۵ ۱ ـ ۲

خانه اجاره
یك‌باب خانه‌مدرن بمساحت تقریبی ۲۵۰ مترداراى‌هفت اطاق گلخانه حمام وان برق تلفن محل توقف اتومبیل واقع‌درخیابان امیر آباد خیابان‌کیو موجود لطفا بتلفن۶۵۹۰۵ بنگاه‌جلالیه مقابل خیابان کیو مراجعه فرمایند .

یك ساختمان مدرن‌ونوساز
۵ طبقه مشتمل بر۲۸ اطاق هر طبقه ۶ اطاق ـسرسرا ـحمام وسایر لوازم دارای تلفن وبرق واقع در خیابان‌پهلوی‌بالای‌نهر کرج (قواره چهارم ازپهلوی) باجاره داده‌میشود علاقمندان باتلفن ۶۶۷۶۰ مذاکره فرمایند .

یك‌باب خانه‌دارای ۶اطاق ـحیاط خلوت ـحمام آب لوله‌کشی برق شهرداری ـتلفن ـتراس ـحوض ـ حیاط باصفا ـدرخیابان امیرآباد به رهن یااجاره واگذارمیشود به تلفن شماره ۴۵۹۴۰ مراجعه شود .
آ ـ ۱۸۴۹۳ ۱ ـ ۲

برای‌اجاره فوری
خانه هفت اطاقه‌بابرق و آب لوله کشی درمعزالسلطان خیابان مهدیخان کوچه‌دری شماره ۱۰ماهیانه ۵۵۰تومان بمهین محل مراجعه فرمائید .

استخدام
سازمان خدمات کشوری وابسته به نخست‌وزیری‌یکنفر مترجم درجه‌یك باحقوق مکفی باداشتن شرائط زیر ازطریق مسابقه استخدام می‌نماید :
۱ـ تحصیلات‌درحدود عالی
۲ـآشنائی کامل بزبان انگلیسی وتوانائی ترجمه مطالب ازانگلیسی بفارسی وبالعکس داوطلبان حائز شرائط میتوانند همه‌روزه جهت ثبت نام بدفتر سازمان واقع درچهارراه پهلوی روبروی ایستگاه شمیران‌جنب کوچه نکوئی مراجعه نمایند .
آ ـ ۱۸۴۵۷

یك نفر دکتر داروساز
یادیپلمه یامجاز جهت شهرستان شیراز مورد نیازاست به‌بنگاه دارونی سرمدی ناصرخسرو کوچه مسجد نور مراجعه فرمایند .
آ ـ ۱۸۴۸۹ ۱

« یك نفر که به‌مکاتبات انگلیسی مسلط بوده ودارای چند سال‌سابقه دراموربازرگانی‌خارجی باشد برای تصدی پست مهمی باحقوق کاملا مکفی استخدام میشود ـ به‌شرکت شعله خاور تخت جمشید نزدیك چهار راه بهار از ساعت ۴ تا ۵ بعد از ظهر مراجعه نمایند. »
آ ـ ۱۸۵۶۹ ۱ ـ ۲

بچندنفر کمیسیونر وارد
دراموز فروش لوازم حمام ودست شوئی نیازمندیم .شرکت همکار ـ میدان کاخ تخت جمشید شماره ۱۰۵ تلفن۴۳۲۷۶
۱ـ۲ آ ـ ۱۸۵۴۱

آگهی استخدام کارمند
شرکت راهسازی خرمشهر اندیمشك به‌چند نفر کارمند دفتری که‌بزبان ایطالیائی آشنائی داشته‌باشند احتیاج دارد داوطلبین خودراً به‌دفتر شرکت واقع درخیابان۲۴متری‌دوبروی بلوار معرفی تاترتیب استخدام آنها داده شود .
شرکت راهسازی خرمشهر اندیمشك
مهندس حمید حریرچیان
آ ـ ۲۳۵۶۴

بفروش میرسد

محل کارخانه فروشی
یك قطعه زمین بمساحت تقریبی‌سه هزار مترمربع دونبش خیابان حضور واقع درجاده شهرری اول خیابان سیمان دارای‌سه‌سالن‌بزرك‌و۷اطاق‌جهت دفتر وانبار ویك‌شماره تلفن‌بایك سانترال برق مشتمل بریك دستگاه موتور ژنراتور بقدرت ۷۵ اسب با تابلو وتمام وسائل نصب شده ،آماده بکار ودوحلقه چاه ویك مخزن آب که‌برای ایجاد هرنوع کارخانه مناسب می‌باشد برای فروش‌حاضراست .
طالبین میتوانند صبحها ازساعت ۸ الی ۱۲ وبعدازظهر ازساعت ۴تا۸ بعدازظهر باتلفن ۳۳۶۲۹ مذاکره و پس‌ازبازدید محل مزبور پیشنهاد خود راابدهند .
۱ـ۳ آ ـ ۱ ۸۴۰۷

آگهی‌فروش
یکدستگاه پیانو (گراند پیانو) ساخت کارخانه ونیتر بدنه چوب گردو ـاعلابعلت،مسافرت بخارج‌بقیمت مناسب ۷۶٫۰۰۰ ریال بفروش‌میرسد طالبین بتلفن شماره ۸۳۷۶۰ مراجعه فرمایند .
آ ـ ۱ ۸۵۲۵

بفروش‌میرسد
حیاطی دارای ۵ اطاق جنب سینما مولن روژ قیمت ۴۵ هزارتومان به تلفن ۳۹۶۰۶ مراجعه فرمایند .
آ ـ ۱۸۵۰۳

محل مناسب برای‌کارخانه
بمساحت۶۳۰متر محصور باساختمان وآب وبرق موجوده بفروش میرسد . به‌تلفن ۳۷۲۲۷مراجعه فرمائید .

فروش اتومبیل

دو کامیون جمس باری
۵۴ ویك کامیون شورلت ۵۳بفروش میرسد گاراژ دیانا مقابل سینما دیانا تلفن ۴۴۶۷۱
۱ـ۳ آ ـ ۱۷۴۴۳

شورلت ۵۱بفروش میرسد
تلفن ۶۸۶۷۴
آ ـ ۱۸۰۷۷ ۱ ـ ۳

یکدستگاه فورد آلمانی
استیشن ،مدل۵۹ ،دوتوکس نمره ترانزیت بعلت مسافرت بفروش‌میرسد تلفن ۴۲۴۳۴
۱ـ۲ آ ـ ۲۳۴۸۴

مژده به کشاورزان
به‌خریداران تراکتور وتریلی و لوازم آنها که‌ازاین‌نمایشگاه‌خریداری شود تا

ده هزار تومان
وام داده میشود
از موقعیت استفاده فرمائید
نمایشگاه بزرك
اتومبیل و تراکتور
خیابان تهران‌نو تلفن ۳۷۰۰۴
۳۰۳۸۸۷

نوزاد

ایزدمنان بآقای سیدکمال حیامنش وبانو کلاهدوز دختری عنایت فرمود .

آگهی‌استخدام
بنگاه برق تهران به‌یکنفر مترجم مسلط بزبانهای فرانسه وانگلیسی که‌بتواند مکاتبات مربوطه راازروزبانهای مذکور بفارسی وبالعکس ترجمه‌نماید برای انجام وظیفه هفته‌ای سه روزبعد ازظهرها ازساعت ۱۶ الی ۱۹ودونفر دفتردار که‌یکی بزبان فرانسه ودیگری بزبان انگلیسی آشنائی کامل داشته باشد برای‌تمام ساعات اداری صبح وعصر نیازمنداست .
داوطلبانیکه خدمت وظیفه راانجام داده ویااصولا مشمول نباشند ویابرك معافیت دائم که‌مانع ازانجام کارنباشد دردست داشته‌باشند میتوانند مدارك تحصیلی خودرابایك رونوشت مصدق شناسنامه وبرك خاتمه خدمت یا معافیت(درصورتیکه مشمول باشند) باتعیین نشانی کامل ساعت سیزده روز پنجشنبه ۲۹ مهرماه۱۳۳۸ بدفتر این بنگاه تسلیم ورسید دریافت دارند .
مترجمی که‌بفن ماشین نویسی‌لاتین آشنا ودفتر دارانیکه دیپلم کامل متوسطه داشته باشندارجح‌خواهند برد بدیهی است ازداوطلبان دعوت کتبی بعمل خواهدآمدتابرای آزمایش کتبی وشفاهی حاضر شوند واشخاص ذیصلاحیت که‌ازعهده آزمایش بخوبی برآیند انتخاب وبامبادله قرارداد و تعیین حق‌الزحمه مناسبی برای‌مدتیکه ازدوسال کمتر نخواهد بودبکارمشغول خواهند شد .
بنگاه برق‌تهران
۱ـ۳ آ ـ ۲۳۶۶۲

آگهی های کوچک

گاز کمپرسی
ساخت اتحاد جماهیر شوروی‌رسید ماشین کار ـ خیابان قزوین مقابل خیابان مخصوص تلفن ۵۴۲۲۹
۱ـ۵ آ ـ ۲۳۲۳۶

ماشین ریش تراشی لورد ریام با باطری ساخت سویس مرکز پخش شرکت‌بازرگانی‌حمید خیابان کباتان ۲۲۷ازشهرستانها نماینده پذیرفته میشود .
آ ـ ۱۸۳۸۵ ۱ ـ ۱۰

گم شده

یك برك‌چك بانك‌سپه مرکزبشماره ۲۷۰۹۱ بدون متن‌نویسی وامضاءاین جانب‌ایوب قشنك کار مفقود گردیده چنانچه چك نامبرده بهر مبلغ و تاریخ‌نوشته شده باشد جعل وازدرجه اعتبار ساقط است .
آ ـ ۱۸۵۵۹ ۱

بچه ۱۲ساله بنام
ابراهیم فرزند زلفعلی ساکن اسدآبادهشت‌چیت‌سازی‌تهران درروز چهار شنبه مورخه ۷ر۷ر۳۸ مفقود گردیده‌پیراهن سبزوشلوارسیاه رنك صورت زرد لاغراندام اهل سراب خواهشمندم هرکس فرزند اینجانبرا پیدا کرد بپاسگاه ژاندارمری علی آباد معرفی نماید .
زلفعلی بخشی
آ ـ ۱۸۴۴۵

دوبرك‌سفته یکی ببلغ یکصدهزار ریال ودیگری سی وهفتهزار ونودونهج ریال به‌سررسید ۲۳ر۱۱ر۱۳۳۸ امضاء وعهده آقای احمد نظری و پشت نویسی شرکت تضامنی حسن‌دستمال چیان مفقود شده‌بدین وسیله اعلام میشود که‌سفته‌های نامبرده نزدهرکس یافت شود ازدرجه اعتبار ساقط است .
حسن دستمالچی
آ ـ ۱۸۵۴۵

دفترچه واسنادی
درجوف آن مفقود گردیده پیدا کننده مراجعه ومژدگانی دریافت‌دارد خانی آباد کوچه‌هاشمی منزل حاج **حسن احقاقی محمد رحمانی**
آ ـ ۱۸۴۳۹

جویای کار

حسابدار مجرب در فن دفترداری دوبل وماشین نویسی که ۲۵سال سابقه درشرکتهای بازرگانی ومقاطعه کاری دارد جویای کاردر مرکز وخارج است لطفا تلفن‌شماره ۳۰۳۷۳۷مراجعه فرمائید .
آ ـ ۱ ۸۵۳۳

یك جوان دیپلمه باآشنائی
کامل دراموز دفترداری دوبل حسابداری ـبانکی باداشتن گواهی نامه ماشین نویسی فارسی‌رانندگی‌با ۷۰۰۰ریال حقوق برای‌تمام‌روز آماده کارمی‌باشد لطفا بشماره ۹۱۹راهنمای اطلاعات مراجعه شود .
آ ـ ۱۸۵۰۹

جوانی باتحصیلات سوم متوسطه وگواهینامه ۲ شخصی رانندگی با۹ سال‌سابقه‌کارجویای کاراست بشماره ۹۱۷راهنمای اطلاعات مراجعه شود.
آ ـ ۱۸۵۰۱

برای ساعات بعدازظهر
مهندس‌تزئینات‌ودکوراسیون دیپلمه ازدانشکده هنرهای زیبای اشتوتکارت آلمان جویای کاراست طالبین به شماره ۹۲۰ دفتر راهنمای اطلاعات مراجعه فرمایند .
آ ـ ۲۳۵۸۴

واگذار میشود

یك باب مغازه لباس‌شوئی سه نبش واقع در خیابان جمشید آباد بعلت مسافرت با اثاثیه‌ودر صورت تمایل بدون اثاثیه بقیمت مناسب واگذار میشود طالبین به تلفن۳۳۷۰۵ مراجعه نمایند .

واگذار میشود
اغذیه‌فروشی آبرومندوکافه‌رستوران متصل به‌آن دربهترین خیابان‌های مرکزی وپرجمعیت شهرمشرف به دوسینمای درجه‌اول واگذارمیشود به تلفن شماره ۳۷۲۲۷ مراجعه‌فرمائید.
آ ـ ۲۳۶۴۰

« ابلاغ»
آقای حبیب اله خیلتاش کارمند وزارت کار
نظر باینکه از اجرای حکم انتقال باداره کار استان هشتم (کرمان) تمرد نموده وهیچگونه اطلاعی نیز از وضع خود نداده‌اید بنابراین برطبق بند چهار نظامنامه محاکمات اداری از طرف دادستان اداری بر علیه‌شما ادعانامه صادر گردیده و چون از محل اقامت شما اطلاع در دست نیست بدینوسیله از شمادعوت میشود که ظرف یکهفته از تاریخ نشر این آگهی برای اطلاع از مفاد ادعانامه و تهیه پاسخ باداره کارگزینی وزارت کار مراجعه نمائید در غیر اینصورت دادگاه اداری تشکیل و غیابا به‌تخلف شما رسیدگی و حکم صادر خواهد شد .
وزیر کار
۱ـ۲ آ ـ ۲۳۳۱۴

درتاریخ ۱۲ر۲۷ و۳۷ آقای‌آق‌اویلی قلیچی دارنده شناسنامه شماره ۲۱ دادخواستی بخواسته حصرورائت به شماره ۳۷۵ ـ۴۷۱ باین‌دادگاه تقدیم وچنین توضیح‌داده که‌مرحوم یولی‌قلیچی دارنده شناسنامه شماره ۲۰درقریه ارازمحمد آخوندااقامت‌گاه دائمی‌خود فوت نموده و حین‌الفوت‌وارث‌منحصرش عبارت بوده از متقاضی پسر متوفی و غیراز نامبرده وارث دیگری نداشته وندارد ودرجلسه ۳ر۶ر۳۸ گواهان خودرا معرفی ودرمحضر دادگاه از آنان تحقیق‌بعمل آمده لذامراتب ظرف سه‌ماه درهرماه یك‌مرتبه در روزنامه رسمی کشور شاهنشاهی و یکی‌از روزنامه‌های کثیرالانتشار آگهی منتشر تاچنانچه کسی‌نسبت‌به‌وزانت نامبرده اعتراض داشته باشد ویا وصیتنامه‌ای ازمتوفی نزد اشخاص باشد ظرف مدت قانونی کتبا به‌دادگاه اعلام‌دارند والاپس‌از گذشتن مهلت مقرره قانونی هرگونه اعتراض ویا وصیتنامه‌ای (جزرسمی و سری) ابراز شود ازدرجه اعتبارساقط و پذیرفته نخواهد شد .
رئیس دادگاه بخش گنبدکاوس‌ـ **همایونی**
آ ـ ۱۶۰۱۴ ۱ ـ ۳

(آگهی ابلاغ دادنامه)
در موضوع داد خواست بانو بنفشه چگینی گودرز وند فرزند محمود بطرفیت رجب گودرزوند چگینی غائب مفقود الاثر بخواسته طلاق که پرونده بکلاسه ۲ـ۹۷ر۳۵ مدنی‌شعبه اول‌در دادگاه شهرستان قزوین جریان داشته و پس ازاتمام جریان مقدماتی نتیجه بموجب دادنامه شماره ۴۳ ـ ۱۱ر۳ر۳۸ بشرح زیر رای صادر گردیده .
رای ـباتوجه به تحقیقاتیکه از طرف دادگاه شهرستان تهران بعمل آمده. خوانده‌وولی همدانی چگرکی در محلیکه در لایحه شماره۳۲۸۳ ۳۶ر۵ منتسب به رجب‌گودرزوند چگینی نوشته شده شناخته‌نشده اند وبا تحقیقی هم‌که از کلانتری وژاندارمری شهر دی وناژی آباد بعمل آمده کوچه شهنوازخانی‌که درلایحه فوق آدرس خوانده‌معرفی شده وجود خارجی نداشته است بنا براین لایحه مزبور قابل‌ترتیب اثر نیست وآنرا ازناحیه خوانده نمیتوان تلقی نمود وچون باانتشار آگهی وانقضاء مدت اطلاعی از حیات ومات وجب گودرزوند چگینی شوهرخواهان بدست‌نیامده وطبق اظهارات گواهان نامبرده مدت‌شش سال است‌غائب‌مفقودالاثر میباشد بنا براین خواهان طبق ماده ۱۰۲۹ قانون مدنی ذیحق در طلاق بنظر میرسد و حکم بطلاق وی صادر میشود که پس از قطعیت باانجام تشریفات اجرا شود رای غیابی و قابل اعتراض است .لذا مراتب آگهی میشود که از تاریخ نشر آخرین آگهی‌ظرف مدت مقرر هرگاه محکوم علیه‌در قید حیات باشد اقدام قانونی بنماید .چنانچه بعدا ابلاغی‌بوسیله آگهی لازم شود فقط یك نوبت آگهی در روزنامه خواهد شد و مدت آن ده روز است مدیردفتر دادگاه شهرستان قزوین اکبرراد
۱ـ۳ ۱ ـ ۲۳۲۲۴

احتیاجات زندگی

فرنش
باشرایط نقدوا قساط
شرکت جهان فرنش
خیابان شاهرضا جنب سینما پونزده تلفن ۴۱۱۴۴

۱ـ شیاف بلاکو
۲ـ اوول سلفوژنول
۳ـ کری ژنول
۴ـ گراویدوکرم

دفتر مشاوره قاضی
ثبت شرکت‌ها و علائم
برای تنظیم اساسنامه شرکتهای تجارتی و ثبت علائم بدفتر مشاوره مراجعه فرمائید ـ سفارش شهرستانها نیز انجام می شود . نشانی خیابان شاهرضا کوچه شاهرود تلفن ۴۷۷۰۶ تلگرافی ۹۱۱ پذیرائی از ساعت ۴ تا ۸ بعداز ظهر ۱ـ۲۶ آ ـ ۱۵۶۰۱

سمعك ـ سمعك
سمعك
سمعك روی دسته عینك برای بانوان سمعك به هر اندازه هر مدل وآقایان سمعك روی گل سروسمعك جیبی
لوازم سمعك را همیشه و همه وقت فقط میتوانید از شرکت عینك سازی تهران خیابان نادری خریداری‌فرمائید
آ ـ ۲۳۵۹۸ مترو

آموزشگاههای فنی

میدانید اسلوب صحیح رانندگی و میکانیکی را در کجا می‌آموزند فقط در هنرستان فنی پرستو کمرك‌شاهپور تلفن ۱۳۹۱۶

تعلیم صحیح رانندگی
هنرکده فنی بزرگترین آموزشگاه رانندگی‌ومکانیکی درخاورمیانه
رانندگی رابا آخرین متدعلمی بشما میاموزد وتاگرفتن گواهی نامه‌رسمی بشما تعلیم میدهد .
هنرکده فنی روبروی چاپخانه مجلس تلفن ۳۸۰۴۶

ماشین نویسی
فارسی و لاتین را با کاملترین ماشینهای دنیا رویال و توریپدونزد مافرا گیرید و بلافاصله توسط خود ما استخدام شوید .

کاخ دانش
نادری ـنرسیده بچهارراه اسلامبول
آ ـ ۲۳۵۸۸

نقشه کشی
دوره جدید کلاس نقشه کشی‌سه شنبه ۱۳مهر ماه تشکیل میشود .

کاخ دانش
نادری ـنرسیده بچهارراه اسلامبول
آ ـ ۲۳۵۸۶

«نقشه‌برداری مجانی»
در دوره جدیدکلاس های نقشه کشی در مکتب بقراط نام‌نویسی نموده و باپرداخت حق التدریس نقشه کشی، نقشه برداری رامجانا بطریق علمی و عملی در مدتسه ماه ونیم بیاموزید دوازدهم مهر تاریخ شروع کلاسها است .
نشانی : شاهرضا مقابل خیابان بهار .
آ ـ ۱۸۶۸۱ ۱ ـ ۵

راهنمای پزشکی اطلاعات

دکترهای متخصص‌دربیماری اعصاب
دکتر رحمانی
از دانشگاه لندن خیابان بهلوی بالاتر از چهارراه امیر اکرم تلفون ۴۵۱۱۴ پذیرائی صبح و عصر

دکترهای متخصص درامراض پوست
دکتر محققی
دانشیار دانشکده پزشکی
پذیرائی از ۴ تا۸ بعدازظهر نقشالی دروازه دولت روبروی پمپ‌بنز یزد تلفن ۳۳۰۰۹

دکترهای متخصص‌درمجاری ادرار و تناسلی
دکتر محمد رضا مسند
رزیدنت سابق بیمارستانهای امریکا درمان قطعی‌بیماریهای مقاربتی‌دروازه دولت روبروی‌فیات

دکتر ا ـ پولوسا
متخصص بیماریهای مقاربتی مجاری ادرار ، تناسلی خیابان فردوسی شمالی کوچه صادق تلفن ۴۶۵۸۹

پزشکان متخصص‌درجراحی پلاستیك
دکتر بحری
دانشیار دانشکده پزشکی
متخصص جراحی زیبائی و پلاستیك خیابان سعدی ،بروی پمپ بنزین تلفن ۳۰۲۴۸۹

دکترهای متخصص‌درامراض زنان
دکتر مسعود امینی
معالج بیماریهای ـ داخلی ـ زنان و کودکان با بیست و دوسال سابقه طبابت ـ معاینه قطعی بیماری های روماتیسم ـ سیاتیك ـ چاقی مفرط درد اعصاب ـ فلج و سستی اعصاب بوسیله الکترو فیزیو تراپی باوسائل مدرن آلمانی اشعه ماوراء بنفش و مادون قرمز وماساژ های طبی ـ شاهرضا چهار راه کاخ تلفن ۴۴۷۱۴ تلفن ۴۴۷۱۴

دکتر مصطفوی نسب
امراض داخلی ـاحقاق خیابان ارامنه تلفن ۲۴۴۴۳

دکترهای متخصص در بیماریهای قلب
دکتر مرتضی شریفی
متخصص بیماریهای قلب از دانشگاه پاریس با بیست سال سابقه طبابت وجدیدترین دستگاه های آزمایشی و تشخیص بیماری های قلب نشانی ـ خیابان استخر حسن آباد ـ اول کوی خواجو پذیرائی مصرها ـ صبح باتعیین وقت قبلی تلفن ۴۹۷۴۸

دکترهای متخصص در بیماریهای جهاز هاضمه
دکتر رفیعی
از دانشگاه پاریس ـمعده ـروده کبد ـلوزالمعده ـپذیرائی ۴ـعصر ـ دروازه شمیران خیابان گراسی .

دکتر عباس نیك نژاد
از دانشگاه‌پاریس ـمعده ـروده کبد ـلوزالمعده ـپذیرائی ۴ـعصر ـ دروازه شمیران خیابان گراسی .

کشیك امشب داروخانه‌ها

داروخانه جامی خیابان جامی چهارراه شیخ هادی تلفن ۲۱۱۴ :
داروخانه امریکائی : چهارراه پهلوی
داروخانه میر انتهای فسیلز
داروخانه سیما خیابان نواب چهارراه شکوفه
داروخانه شریعت : خیابان سیمتری
داروخانه شبانه روزی حشمت: خیابان شهباز روبروی در مانگاه دریفوس
داروخانه شبانه روزی امریکائی مقابل درمانگاه دریفوس
داروخانه شبانه روزی فرزاد خیابان قلهك نزدیك داودیه مقابل ثبت‌قلهك
داروخانه و آزمایشگاه دکتر امینی (بیمه کارمندان دولت وفرهنگیان) تلفن ۹۱۹۸۸ ـتارمك ایستگاه دفتر
داروخانه زیبا خیابان ویلا چهار راه پهلوی تلفن ۴۵۲۹۰
داروخانه کاخ خیابان کاخ جنب کوچه مشتاق
داروخانه سعادت کشور خیابان اسکندری چهارراه اسکندری

کشیك امشب پزشکان

آقایان دکتر عباس سپهر: خیابان مولوی کوچه وزیر نظام ـ دکتریحیی بهبهانی: خیابان‌ایران (عین الدوله)

کشیك دائم‌پزشکان
آقایان: دکتر محمود علم آموزگار میدان ۲۴ اسفند کوی بهرام‌تلفن ۶۸۲۸۵ ـدکتر خلیل رسولی:خیابان امیر آباد خیابان نصرت جنب کلانتری ۱۹ تلفن ۴۵۲۲۵ـ دکتر کاظم نجم آبادی :شاهرضا غربی چهار راه بیمارستان پهلوی تلفن ۴۷۳۲۳ـ دکتر محمد حسن رازانی دوراهی یوسف آباد ـ دکترغلامحسین مهرعلی: چهار راه سلسبیل تلفن ۶۶۶۶۰ ـدکتر کرامت‌الله فرهودی: خیابان شاهرضا پل چوبی تلفن ۲۸۵۱۰ ـ دکتر حسین حمیدزاده: قلهك خیابان دولت چهار راه رستم آباد ـ دکتر هوشنك بیضائی قلهك خیابان ایستگاه قنات تلفن ۸۱۹۱۰ ـ دکتر حسن فامیلی، : خیابان شاه بیست متری اول‌تلفن ۴۸۳۲۸ـ دکتر علی‌اکبر شفانجات تهران نو فرح آباد تلفن ۹۱۶۲۰ـ دکترابراهیم شیلی: انتهای خیابان بهار جنب داروخانه خوشنویسان دکترمهرداد رواقی: خیابان شاهرضا خیابان نظام آباد ـ دکتر محسن صادقی: جوادیه کوچه مسجد ـ دکتر عبدالحسین نراقی: خیابان ایرج بین خیابان شمیران و بهار ـ دکتر علینقی رستگار تهران:خیابان شاه آباد کوچه ظهیر الاسلام.
طبیب مخصوص شیر و خورشید سرخ شمیران از ساعت ۹ شب تا ساعت ۶صبح .

کشیك امشب بیمارستانها

بیمارستانهای مسمومین بیمارستان های‌شفا یحیائیان خیابان ژاله‌تلفن ۳۷۶۲۱ لقمان الدوله ادهم‌خیابان مخصوص‌پشت بافشاه تلفن ۲۳۲۳۳ مجروحین بیمارستانهای رازی در خیابان شاهپور وامدادی شیر و خورشید خیابان مولوی باغ‌فردوس زایمان وعوارض زنانه بیمارستانهای زنان پیچ شمیران وزیری خیابان شیخ هادی و زایشگاه حمایت‌مادر و نوزادان باغ فردوس ودرمانگاه جنوب بنگاه حمایت مادران‌خیابان سینما در مورد احتیاج فوری به پزشك مقابل وزارت بهداری به وسیله امبولانس به پزشك کشیك هدایت میشوند تلفن ۳۰۰۷۱

تلفنهای مورد نیاز

تلفن شهربانی	۳۰۰۸۴و۳۰۰۸۹
آتش نشانی	۴۴۴۴۳
اداره راهنمائی	۴۴۴۴۴
نگهبانی پلیس تهران	۳۰۳۶۱۴
راهنمائی تصادفات	۳۰۲۱۵۰
فرودگاه مهرآباد	۳۰۲۸۲۵
شرکت تلفن	۴۱۱۷۳
سازمان آب تهران	۳۰۵۵۱۱
نگهبانی‌برق	۵۱۰۰۰
	۴۳۱۷۸

تلفنهای اطلاعات

تلفنخانه	۳۰۰۱۱ تا ۳۰۰۱۹ شبه
آگهی ها	۳۰۲۶۲۳ ۳۰۵۱۰۸
سازمان شهرستانها	۳۰۵۰۱۷
سرویس حوادث	۳۰۳۵۶۹
کانون طوطی	۳۰۴۵۹۲
اطلاعات هفتگی	۳۰۴۸۷۸
اطلاعات ماتوان	۳۰۳۴۱۳

تقویم اطلاعات

یکشنبه یازدهم مهر۱۳۳۸
« اول ربیع‌الثانی ۱۳۷۹
« چهارم اکتبر ۱۹۵۹
اذان صبح: ساعت ۴و۲۹ دقیقه
طلوع‌آفتاب: ساعت ۵و۵۹ دقیقه
غروب آفتاب: ساعت ۱۷و۴۱ دقیقه

پیدا شده

یك جلد گواهینامه رانندگی پایه دو شخصی بنام ناصر شاپوری بشماره ۵۰۴۹۱ پیدا گردیده .به نشانی تهران بازار سرای‌حاج حسن‌تجارتخانه حاج اسدا...ریسمانی مراجعه و دریافت شود .

تبریك

قدم نورسیده را بخانواده‌های حیامنش وکلاهدوز تبریك گفته وسلامتی بیشتری رااز خداوند متعال خواستارم .
نماینده فروشندگان جراید تهران ـرضا عرب

صاحب امتیاز و مدیر مسئول: عباس مسعودی
جای اداره خیابان خیام چاپخانه اطلاعات

ماجرای حیرت انگیز یك کشتی باستانی

داستان مهیج ودرعین‌حال تاثرآور کشتی پهلوان یزدی بزرك باپهلوان اکبر خراسانی

★ پهلوان‌یزدی که بود وچطور شعبان سیاه پهلوان پا یتخت را شکست داد.
★ اکبر خرا سانی پهلوانی‌که ازمرك فرارکرد وبتهران‌آمد
★ پهلوان یزدی پس ازشکست بایك سرنیزه میخواست‌خود کشی‌کند...

یزدی بزرك که‌بود ؟

حاج رضا قلی که یکی از محبوبترین پهلوانان دربار ناصرالدین شاه بود در هنگام پیری یکی از شاگردان خود را بنام شعبان سیاه بسبب لیاقت و کفایت جانشین خود ساخت و بازو بندش را به بازوی‌او بست‌ولی این‌شعبان سیاه‌راکه هیکلی غول آسا داشت ،مردی از یزد بنام ابراهیم یزدی که در قد و بالاهمتا و نظیر نداشت شکست داد و در دربار ناصرالدینشاه ارجمی بتمام یافت.

معروف است که یزدی بزرك‌وقتی برای اولین مرتبه به تهران آمده‌بود برای کشتی با شعبان در میدان‌ارك حاضر شد ،ناصرالدین شاه که در جایگاه مخصوص قرار گرفته بود، از دیدن اندام زیبا و چالاك یزدی بسی خوشحال میشود و گرچه همه انتظار پیروزی او را داشتند ،ولکن در اثر ازدیاد جمعیت و ابهت شاه ، شرکت نخستین بار او دریك‌مجلس رسمی دست و پای خود را گم کرده و از طرفی شعبان که خود پهلوانی با تجربه و زرنك بود قبل از آنکه یزدی بخود مسلط شود ،بطرف وی دویده فریاد میزند : اقبال، اقبال سلطان عادل ... وبشت‌یزدی رابس از لمحه‌ای بخاك میرساند. فردای آنروز شاه به جستجوی یزدی می فرستد ولی هرچه بیشتر میگردند کمتر می یابند وبه شاه خبرمیدهند که یزدی از خجلت به یزدگریخته است.

شاه بلافاصله دستور میدهد یکی ازمربیان واستادان فن راروانه یزد و پرورش این جوان با استعدادنمایند و نیز سال بعد فرمان احضار او را صادر میکند. اینسال که بار دوم بهر حال یزدی بزرك را مردی شکست داد که خود داستانی‌شنیدنی دارد بدینقرار :

داستان زندگی پهلوان اکبر خراسانی

در خراسان پهلوانی ثروتمند بنام حاج سید کاظم زندگی میکرد که هر پهلوانی از هر جابه خراسان می آمد یا باید در مقابل سید کاظم اظهار شاگردی کند یا در کشتی از سید کاظم شکست بخورد و این بدان مناسبت بود که سید کاظم بسی زورمند و کار کشته بودبطوری که اورا با یزدی بزرك قابل قیاس میدانستند ولی وی بعللی هرگزبرای کشتی با یزدی به تهران‌نیامد ولی بسیار علاقمند بود که نوچه ای‌تربیت کند تا برای مقابله با یزدی به‌تهران آمده واو را شکست دهد.

یکی از روز هادر زورخانه‌ای‌که در مشهد داشت .چشمش به‌جوانی‌ـ در گودافتاد بسیار متین و کم‌حرف که از گونه های برجسته وچشم های خمارش یکدنیا سر سختی و استقامت هویدا بود هرچه باو بیشتر مینگریست ، علائم و آثار پهلوانی ـ رابیشتر در او مشاهده میکرد .

پهنای شانه ، باریکی کمر ، پیچیدگی بازوان و چستی و چالاکی او هر بیننده‌ای را مات و مبهوت مینمود لذا او را به پیش خواند و پرسید :

ـپسر اسم تو چیست ؟

جواب شنید :

ـاکبر .

ـچکاره‌ای ؟

ـبیکار .

حاج سید کاظم که اکبر را مناسب ایده خود میدید ، او را تحت نظر و مراقبت استادانه خود قرار داده و بادرستی و صداقت و امانت و هوش و ذکاوتی که در او داستانی ، بس شیرین دارد ،بهر دید وی را دستیار خود نمود واکبر هم از آن روز شروع به پیمودن مدارج ترقی نمود

چند سال پس از آن کویاحاج سید کاظم اکبر را که پهلوان ورزیده‌ای شده بود ، مخفیانه به تهران میفرستد ولی اکبر شکست خورده و نا امید به مشهد باز میگردد و با عزم راسخ‌تری در سایه زهد و تقوی و پاکدامنی‌دنباله هدف خود را میگیرد .

اما در زمان حکومت حمزه میرزا هنگامیکه فوج قزاق برای حل یك حادثه مرزی بطرف هرات میرفتند، بین چند تن از سربازان وکاسب های مشهد نزاعی در میگیرد و اکبر هم وارد معرکه میشود وبدین سبب حکومت دستور اعدام اکبر را میدهد .

حاج سید کاظم و برادران اکبر عباس و کریم و غلامرضا وباقر هرچه در حضور حمزه میرزااصرار میورزند ، که ازاعدام اکبرمنصرف شود ، موفق نمیگردند لذا ،اکبر که در حرم حضرت رضا بست نشسته بود ، شبانه از حرم خارج میشود واز برج‌باروی شهرمخفیانه فرار کرده و فقط یکی از برادرهای اوبه همراهش حرکت مینماید .

اکبر پیاده از مشهد به ترکمن صحرا رفته و از آنجا به بسطام و لاهیجان و رشت میرود که خود را به تهران برساند .مدتی طول‌می‌کشد که زنك صدا میکند ویزدی بزرك وارد میشود.

یزدی پس‌از آنکه‌جریان هنرنمائی دیروز اکبررا میشنود ،برخاسته لخت میشود، اکبر هم بلندشده با اصرار تنکه گرفته وباتین‌میرود.

ورزش تمام میشود وکشتی‌پهلوان یزدی‌شروع‌میگردد،اکبر جلو رفته دست‌پهلوان‌رابوسیده کنار میکشد، یزدی که‌این چابکی وورزیدگی و قیافه رامی‌بیند فورا تشخیص‌میدهد که‌این همان پهلوان اکبریست که یکبار بااو کشتی گرفته ونیزشهرتی بسزادارد ولذا باهمان لهجه‌یزدی میگوید.

خوش‌آمدی پهلوان اکبر...

اکبر سه‌مرتبه برای او زیرمیگیرد ولی یزدی خیمه‌زده رد میکند ،دفعه چهارم از زیر یزدی را جمع‌وجور کرده مال خود می‌کند ولی زمین میگذارد.

یزدی میگوید:

ـچرا ول کردی ونمیگیری؟

اکبر جواب میدهد:

ـیك کشتی میگیرم آنهم در میدان

وبعد، لباس خودرا برداشته فرار میکند وهنگام رفتن میگوید:

ـپهلوان کارتمام شد.

البته تصدیق خواهید کرد که‌این موضوع دربین مردم خصوصامحافل ورزشی آنروز که یزدی بزرك را درحقیقت میپرستیدند واودربین آنها احترام فراوانی کسب کرده بود وعلاوه برآنکه سالها پهلوان پایتخت بوده مردی ،مردم‌دار وراد مرد وجوانمرد بود، چه‌سروصدائی برپامی‌کند.

> در قسمت اول این مقاله که دیروز درج گردید قسمت هائی ازمراسم کشتی باستانی ایران رابنظر شما رسانیدیم ووعده دادیم که درشماره بعد یعنی امروز صحنه‌ای از یك کشتی باستانی ـرابنظر شما برسانیم .درمقاله زیر شرح کشتی دوتن‌از بزرگترین قهرمانان‌کشتی باستانی ایران باضافه مشروحی از زندگی هردو از آنهابا استفاده از مدارك موجود ،ذکر میگردد.

میشود و بمقام یوزباشی پسر سپهسالار که حاکم سمنان بوده نائل می‌آید .

پهلوان اکبر مدتی در سمنان میماند و روزیکه حاکم معزول میشود خواهی نخواهی بهمراه وی بطرف طهران حرکت می‌کند و پسر سپهسالار که مدتی با پهلوان زندگی کرده بود وسخت‌فریفته اخلاق و روحانیت او شده بود به نایب فریانعلی میگوید که درهمه احوال اکبر را مواظبت کن تا من مقدمات کشتی پایتخت را فراهم کنم .

نخستین برخورد باپهلوان یزدی

یك روز جمعه اکبر وارد حضرت عبدالعظیم میشود وچون آنروز جمعه بوده همه نوچه‌هاونوخاسته‌ها به‌زورخانه حضرت عبدالعظیم آمده وورزش میکردند ،اکبر که آرزوی کشتی‌گرفتن بایزدی بزرك راهمیشه دردل داشت وارد زورخانه شده با یکایك کشتی گیرانی که یزدی بزرك آنهارا بخاك مالیده بودکشتی میگیرد وبخاکشان میزند.

روز بعد اکبر بدون اطلاع نایب قربانعلی سحرگاه خودرابه‌زورخانه

پهلوان اکبر خراسانی که در کشتی با یزدی بزرك پشت وی را بخاك رسانید

سرانجام نبرد ....

بالاخره روز میدان نزدیك میشود شاه و مردم شهر برای دیدن این کشتی تاریخی روز شماری میکنند ، در وقت موعود شاه به جایگاه‌مخصوص نزول اجلال مینماید و پهلوان‌اکبرو پهلوان یزدی اجلال هردو درمسجد مادرشاه لخت‌شده‌نقارزده میشودحاجب‌الدوله، محمدحسن‌میرزا پسر علاءالدوله‌دست ایندورا بهم داده و کشتی شروع میگردد .

این کشتی درحقیقت به جنك‌وستیز بیشتر شباهت داشت زیراایندوکمتر قاطی میشدند ، یکی‌دوباردست‌پهلوان اکبر را در دست یزدی میگذارند و گویا انگشت وسط یزدی بزرك هم در میرود ولی آنروز نتیجه‌ای گرفته نمیشود و دنباله کشتی بروز دیگری موکول میگردد .

بار دوم کشتی در حدود یك هفته بعد بود دراین مدت کامران میرزا پسر ناصرالدین شاه عروسی کرد و بالاخره شاه دستور اجراء کشتی را صادر نمود .

شروع

دو پهلوان هماوردی آغاز کردند ، ابتدا بازکشتی صورت جست‌و خیز را داشت ، یکی یا دوبار هم دست اکبر را بدست پهلوان میدهند ولی قدر مسلم اینستکه ، یزدی‌اورا بادست‌تو و باخیمه زدن خاك میکند و برای اینکه اورا نگهداری کند ، پای خودرا برای سگك میبرد که پهلوان اکبر اززیر روآمده وپادر سگك دارد ، دراینجا پای دیگرش را هم در کلاته کرده رکاب میکشد ولی از آنجائی‌که هیچیك از طرفین‌تناسب نداشتند کاری از پیش نمیرود ، در این موقع پهلوان اکبر دست دراز میکند و ازقرار معلوم همان انگشت در رفته یزدی‌را گرفته‌و برای کشیدن بصورت‌دست شکن‌درمی‌آورد . یزدی باشصت پیش‌قبض خودرا گرفته بذل می‌کند پهلوان اکبر بادست راست میرود توحلق کند که پهلوان یزدی مچ دست اکبر راکه در دهن اوافتاده بود بادندان گاز میگیرد ، بطوریکه تا پایان عمر جای دندانهایش پیدا بود ، دراین موقع اکبر با دست چپ ودو انگشت دماغ یزدی را بالاکشیده، مقدار زیادی خون ریخته میشود ، و درنتیجه سررا بالاآورده و توحلق پیشرو میکند ، دراینحال‌که پهلوان یزدی بیحال شده بود ، اکبر راه داده و میاندازدش و ضمنا با دندان بندبازوبند یزدی‌را از هم‌بازمیکندو بجاجب‌الدوله میگوید قبض رسید وسوا می‌شود .

پایان

یزدی هنگامیکه بهوش می‌آید به طرف یك قزاق میدود تاسرنیزه اورا گرفته و خودرا بکشد که شاه دستور میدهد مانع شوند و هردو پهلوان‌را بحضور طلبیده و به یزدی میگوید:

ـ تو پهلوان باشی ، باش و دیگر لخت نشو ، اکبر هم پهلوان‌پایتخت باشد و بگذار کشتی بگیرد .

***

پهلوان اکبر ۷۵ سال عمر نمود و در سن ۲۹ سالگی پهلوان پایتخت شد .

مرکز پخش‌الکتریکی شهریاری پاساژفتوت پشت‌شهرداری
آ ـ ۲۳۶۱۴

مهمان حبیب خداست کوکاکولا عزیز مهمان است
مهمان شما هر قدر مشکل پسند باشد اگر با کوکاکولا از او پذیرائی کنید و حسن سلیقه شما آفرین خواهد گفت

معرف اهل سلیقه در بیش از ۱۰۰ کشور
در دو اندازه مناسب
آ ـ ۲۳۵۷۴

چکمه لاستیکی روسی
ساخت کارخانه بلاروس
فوق‌العاده سبك ـ نرم و با دوام
برای کلیه کارگران کارخانجات معادن ـ کوره‌پزخانه‌ها ـ برنجکاران وچایکاران
برای رفاه کارگران به‌آقایان صاحبان کارخانجات و مزارع چای و برنج‌که مایل باشند ازچکمه‌های لاستیکی بلاروس دراختیار آنها بگذارند تخفیف کلی وقابل توجه داده میشود
نمایندگی بازار تجارتخانه عمیدی تلفن ۲۷۷۰۱ مراکز فروش فروشگاه عمیدی بازار بزرك تهران وکلیه‌کفش‌لاستیکی فروشهای معتبر تهران و شهرستانها (آگهی‌زهره)
آ ـ ۲۳۶۷۴

STRICK & ELLERMAN LINE
خط کشتیرانی استریك و الرمن
حالت کشتیهای استریك والرمن دربنادر ایران

نام بندر	نام کشتی	تاریخ ورود به بندر	تاریخ پهلوگرفتن و حرکت
بندرعباس	سیتی‌اف نیویورك	درحدود۲ اکتبر خواهد رسید	
	باردستان	درصورت بودن‌کالا برای ماه اکتبر	بارگیری میکند
	بلوچستان	دربندر است	۲۱ اکتبر پهلو خواهد گرفت
بوشهر	مورستان	درحدود اول اکتبر خواهد رسید	
	سیتی‌اف سونسی	درحدود ۷ اکتبر خواهد رسید	
	سیتی‌اف نیویورك	درحدود نیمه‌دوم اکتبرخواهدرسید	
	سیتی‌اف دون‌کاستر		
	عربستان		
بندرشاهپور	نگارستان	دربندر است	
	دن‌وای‌برن	درحدود ۳ اکتبر خواهد رسید	
	مورستان	درحدود ٦ اکتبر خواهدرسید	
	سیتی‌اف سونسی	درحدود ۹ اکتبر خواهد رسید	
	سربستان (دفعه‌دوم)		
	سیتی‌اف نیویورك		
	سیتی‌اف دون‌کاستر		
خرمشهر	بلوچستان	درماه‌اکتبر برای لندن‌بارگیری‌میکند	برای نوبت نام‌نویسی میکند
	باردستان	۱۲ اکتبر برای‌لندن ولیورپول و عدن بارگیری میکند	
	بلوچستان	دزحدود۲ اکتبر خواهد رسید	
	دن‌وای‌برن	درحدود ۹ اکتبر خواهد رسید	محمولات خودرا در دوبه‌خالی‌میکند
	نگارستان	درحدود ۱۲ اکتبر خواهدرسید	برای نوبت نام‌نویسی میکند
	ترکستان	درحدود ۲٦ اکتبر خواهدرسید	محمولات خودرا در دوبه‌خالی‌میکند
	سیتی‌اف‌سونسی	درحدود آخراکتبر یااوایل نوامبر خواهدرسید	برای نوبت نام‌نویسی میکند
	سیتی‌اف نیویورك		
	سیتی‌اف دون‌کاستر		

برای سایر مشخصات بآدرس زیر مراجعه فرمائید
فرانك س استریك وشرکاء (بصره) محدود
دربصره و بغداد و خرمشهر
آ ـ ۲۳۵۵۲

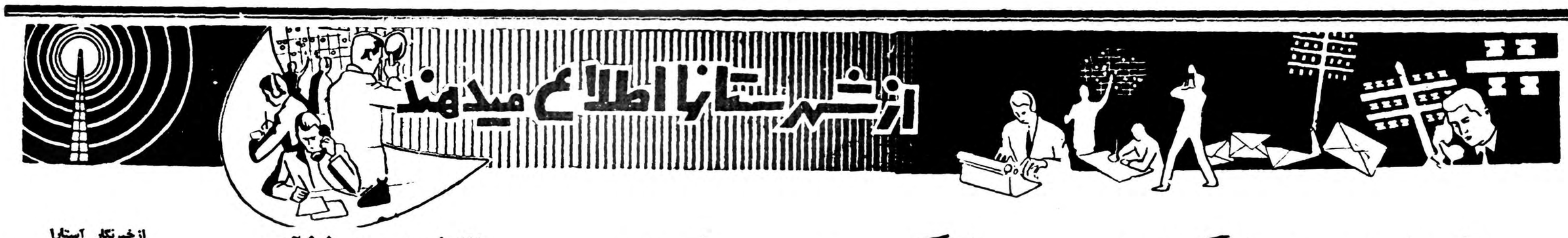

نابینایان عصا گرفتند

برای تشکیل باشگاه «لاینز» درمراکز استانها مبالغی تهیه‌شد

درشیراز تقاضای یکی‌از نابینایان بلافاصله بمرحلهٔ عمل درآمد

گزارش خبرنگاران ما از شهرستانها حاکی‌است که‌بمناسبت روزمخصوص نابینایان (روزعصای سفید) در شهرستان های شیراز، اصفهان ، اهواز و تبریز مراسمی برگزار گردید وبرای رسیدگی بوضع نابینایان‌و تشکیل باشگاه و تامین رفاه وآسایش آنان‌اقداماتی بعمل آمد .

در شیراز این مراسم با حضور استاندار ، فرمانده سپاه ، روسای ادارات دولتی‌وتیمسار صارم‌نماینده باشگاه بین‌المللی لاینز برگزار گردید واولین عصای سفیدبوسیله آقای دکتر پیراسته استاندار بیکی‌از نابینایان داده شد دراین مراسم ۷۵ عصای سفید بین نابینایان توزیع گردید وبیکی از نابینایان که تقاضای انشعاب برق بدون پرداخت وام نموده بودبدستور استاندار انشعاب برق داده شد .

باجمع آوری مبلغ ده هزار ریال برای نابینایان این مراسم پایان یافت .در اهوازنیز بهمین مناسبت این چنین مراسم با حضور استاندار وفرمانده لشگر و کلیه روسای دوایر دولتی تشکیل شد . با اهداء یك عصای سفید بیکی ازنابینایان بوسیله استاندار ، در حدودیکصد عصای سفید دیگر بین نابینایان توزیع گردیدو پس‌از جمع آوری مبالغی وجه نقد عده‌ای نیزپرداخت مبلغی را جهت کمك به نابینایان تعهد کردند واین مراسم درمیان فریاد زنده‌باد شاهنشاه وشعارهای نابینایانی که دراین‌مراسم شرکت داشتند پایان یافت .

مراسم روز عصای سفیددراصفهان با اجرای مقدماتی آغاز گرفت و برای انجام‌این‌مقدمات‌ابتدا جلسه‌ای در دفتر مدیر کل فرهنك استان تشکیل شد ودر این جلسه برای تشکیل باشگاه لاینز مذاکراتی بعمل آمد وروی آن با نوار های سفید و قرمز شبرنك پوشیده شده‌است تا در تمام ساعات شبانه روز از دور قابل رؤیت باشد .در مراسم روز عصای سفید که در تبریز انجام شد جهت تشکیل باشگاه نابینایان و کمك به آنان مبالغی جمع آوری گردید ضمنا خبر نگاران ماازدیگر شهرستانها اطلاع میدهند که مراسم روز عصای سفید در کلیه شهرستانها برگزار شده و ضمن اهدای‌عصای سفید به نابینایان برای کمك به آنان نیز مبالغی‌جمع آوری‌گردیده است .

در تبریز مراسم روز عصای‌سفید با ورود آقای مهندس فیروز عدل عضو هیئت مدیره باشگاه بین المللی لاینز در ایران انجام گردید در این مراسم یکصد عدد عصای سفید که‌برای نابینایان تبریزآورده شده بود بین آنان توزیع گردید این عصا ها از آلومینیوم ساخته

گدای پیر شهر
سردسته سارقین از آب درآمد !

خبرنگار ما از سنندج گزارش میدهد مدت چهار ماه بود که در محلات مختلف شهرستان سنندج سرقتهای مشابهی انجام میشد و ماموربن انتظامی موفق بدستگیری سارقین نمیگردیدند . تا اینکه سرانجام پیر مرد هفتاد ساله ای بنام عبداله حبیبی که در شهر گدائی میکرد مورد سوء ظن قرار گرفت و پس از تحقیقات لازم معلوم شد که پیرمرد مزبور سردسته یك باند چهار نفری سارق میباشد و سرقتهای چهار ماهه اخیر نیز بسر دستگی وی انجام گرفته است دو نفر ازهمدستان این پیر مرد فرزندان وی بنام کریم وفتح‌اله و دونفر دیگر بنام کریم خسروی و حسین بودند در بازرسی از منزل این گدای پیر اثاثیه مسروقه زیادی کشف شد که در عکس بالا همراه با سارقین در میان ماموربن انتظامی دیده‌میشود .

لنگرود شهرستان شد

تقاضای استقلال ادارات را دارند

اخیرا طبق تصویب هیئت وزیران بخش لنگرود از لاهیجان منتزع شد و بشهرستان تبدیل گردید .

اهالی شاهدوست و میهن پرست لنگرود که از سالیان پیش در آرزوی چنین تحولی بودند اینك ضمن اظهار سپاسگزاری از این اقدام‌مفید از مسئولین امور تقاضا دارند که برای استقلال ادارات این شهرستان مخصوصا ادارات آمار و ثبت اسناد وفرهنك اقدام‌گردد .

ضمنا تاسیس فرمانداری نیز مورد تقاضای اهالی این‌شهرستان است که آرزو دارند هرچه زودتر انجام شود.

صندوق بی‌کلید

از بندر دیلم خبرنگار ما گزارش میدهد کلید صندوق آهنین اداره گمرك بندر دیلم در داخل صندوق بجا مانده و چون وسایل بازکردن صندوق مزبور در دست نیست .

یکی از کارمندان گمرك برای تهیه کلید صندوق باهواز رفته است .

بهمین جهت تاکنون حقوق کارکنان گمرك پرداخت نشده و تا هنگام تهیه کلید هم پرداخت نخواهد شد .

جنازه‌ای در روی خط آهن
دست وپای این جنازه را قطع کرده‌بودند

قطار محلی سینه بر زمین میسائید و عده ای مسافر را ازنکا بطرف ساری میبرد ناگهان در فاصله بین دو ایستگاه بابا محمد دامغانی راننده قطار متوجه شد که بسته ای که درگونی پیچیده شده بمیان خط ترن افتاده است بابا محمد از سرعت قطار کاست و هنگامیکه قطار نزدیکتر رسید مشاهده کرد این بسته نسبتا بزرك جنازه مردی استکه ویرا بقتل رسانیده و برای گمراه کردن مامورین جنازه اش را در روی خط آهن انداخته اند تا این‌واقعه را تصادفی وانمود کنند . بابا محمد دامغانی با یك ترمز سریع‌قطار را متوقف ساخت و مشاهده کرد که دست و پای این جنازه نیز قطع شده است . با مشاهده این وضع جریان را بایستگاه ساری اطلاع‌داد و پزشك قانونی و دادستان ساری برای تعقیب این واقعه بمحل عزیمت کردند . فعلا هنوز چگونگی این جریان معلوم نگردیده است .

پس‌از ۱۸ سال
جادهٔ ناتمام بندرشاه ـ گنبدکاوس تکمیل میشود

اعتبار ساختمان این جاده ۸میلیون ریال برآورد شده‌است

قبل از شهریور هزار و سیصد و بیست بامر اعلیحضرت رضاشاه فقید ساختمان جاده‌شوسه ای بین بندرشاه و گنبدکاوس شروع شد ولی متاسفانه عملیات ساختمانی آن بعلت پیش آمدن واقعه شوم شهریور نیمه تمام ماند و پس از آن اقدامی برای ایجاد این جاده بعمل نیامد ولی بقرار اطلاع اخیرا از طرف‌مسئولین امور برای ایجاد این جاده تا تمام اقداماتی انجام گرفته است . طبق اظهار رئیس راه شوسه گرگان ورشت برای ایجاد جاده مزبور مبلغ یك میلیون و ششصد هزار ریال اعتبار تامین شده‌بود ولی در بازدیدی که اخیرا آقایان وزیر راه واستاندار مازندران از این جاده بعمل آوردند اعتبارعملیات ساختمانی آن را مبلغ هشت میلیون ریال‌برآورد کردند . قرار است ذات ملوکانه اعتبار ایجاد جاده بین بندر شاه و گنبد کاوس را که شاهراه حیاتی‌تراکمه میباشد تصویب فرمایند و پس از آن برای ایجاد این جاده اقدام گردد .

ازخبرنگار آستارا

بهتر نیست ؟

شهر زیبای آستارا که به موجب آمار های منتشره از لحاظ‌پیشرفت فرهنك در درجه اول قرار گرفته است متاسفانه از نظر بهداشتی چندان تعریفی ندارد در این شهر که تعداد جمعیت آن بچندین‌هزار نفر میرسد دو گرمابه وجوددارد که هیچیك از آنها قابل‌استفاده نیست وضع بهداشت و حفاظت این گرمابه ها طوری است که کسی رغبت نمیکند در آنجا قدم بگذارد و مردم آستارا مجبورند با چنین وضعی بسازند . درحالیکه اهالی آستارا عقیده دارند که شهرداری این منطقه مرزی‌میتواند باکمك چندتن از نیکوکاران شهر گرمابه مدرنی بسازد و یا خود راسا برای انجام این کار اقدام نماید .

علاوه بر این کوچه های خاکی آستارا و همچنین چند خیابان این شهر اغلب اوقا ت‌مخصوصا در هنگام بارندگی پر از گل و لای میشود و این امر موجب‌ناراحتی شدید اهالی میگردد .

مردم آستارا میگویند شهری که ازلحاظ‌فرهنك‌دردرجه‌اول‌قرار دارد آیا بهتر نیست که از لحاظ‌بهداشت نیز پیشرو سایر شهر ها باشد؟

شبها از روی پل بهمنشیر عبور نکنید !؟

این تقاضائی‌استکه از رانندگان آبادان شده است

چون پل رودخانه بهمنشیر آبادان دردست ترمیم است وعبور ومرور از روی پل مزبور امکان ایجاد خطراتی رادر بر دارد باین جهت اخیرا به کلیه رانندگان وسائل نقلیه آبادان اعلام گردیده است تا روز پانزدهم مهر ماه که تعمیرات پل بهمنشیر پایان می یابد از ساعت ۱۰ شب تا ٦ صبح از روی پل مزبور عبور نکنند . هنگام روزنیز که‌مجبور بعبور ازروی اینپل می باشند باحداکثر سرعت ۲۰کیلومتر درساعت از روی‌پل بهمنشیر عبور کنند تاتعمیرات پل مزبور بدون هیچگونه خطراتی پایان یابد .

مهمان میاندوآب

از میاندوآب خبرنگار ما اطلاع میدهد دو روز قبل تیمسار سپهبد دکتر آریانا فرمانده نیروی زمینی ارتش شاهنشاهی برای بازدید واحدهای‌پادگان نظامی میاندوآب وارد این شهر شد و از طرف روسای ادارات کشوری و نشکری مورد استقبال قرار گرفت .

تیمسار آریانا پس از انجام‌مراسم معارفه با مستقبلین عازم پادگان شهر گردید

چند خبر خلاصه از شهرستانها

فعالیت رئیس دامپزشکی

ایلام آقای دکتر احمدزاده‌رئیس دامپزشکی ایلام برای معالجه احشام بیمار وبهبود وضع‌دامپروری ایلام بشدت فعالیت میکند واهالی ازوزارت کشاورزی تقاضای تشویق وی رادارند .

برای نصب تلفن اقدامی نشده

نائین باآنکه شش ماه‌قبل عده‌زیادی ازمتقاضیان تلفن درنائین‌سپرده‌های خودرا بشرکت تلفن این‌شهر پرداخت کرده‌اند هنوز شرکت برای‌نصب‌تلفن های‌آنان اقدام نکرده‌است .

گرانی نرخ ذغال

نهاوند اخیرا بااجرای‌قانون‌منع قطع اشجار ، قیمت ذغال درنهاوند بطور قابل ملاحظه‌ای افزایش یافته‌ومردم تقاضا دارند مقامات مربوطه برای‌تعدیل نرخ ذغال چاره‌ای بیندیشند .

بیجار آقایان خواجه‌نوری وانتخاری روسای ادارات انحصارات و غله استان کردستان جهت سرکشی بوضع ادارات مربوطه به‌بیجار آمده بودند این‌منطقه راترك کردند .

استاندار دوساعت مذاکره کرد

اصفهان چون‌عده‌ای ازاهالی اصفهان ازطرز کار شرکت توربین برق اصفهان باستانداری شکایت کرده‌بودند ، آقای استاندار اعضای هیئت‌مدیره شرکت مزبوررا باستانداری دعوت‌کرد ومدت دوساعت‌بااعضای شرکت درمورد تقلیل نرخ برق وغیره مذاکره نمود .

رئیس فرهنك مراجعت نکرده

بیجار آقای لواسانی‌رئیس فرهنك بیجار که‌برای شرکت در کنگره فرهنگیان کشوربمرکز رفته‌بود تاکنون باین‌شهر مراجعت نکرده‌است .اکنون که‌مدارس بازشده است وجود رئیس فرهنك دربیجار ضروری است .

پرداخت وام صنعتی

اصفهان درجلسه اخیر شورای‌اقتصاد اصفهان ،پرداخت چهار فقره‌وام صنعتی متقاضیان آنها تصویب شدودرمورد سایر امورمربوطه نیزمذاکراتی انجام گرفت .

تقاضای رسیدگی دارند

تربت جام یکسال است که بین شهرداری تربت جام وسازمان‌برنامه برای‌تامین روشنائی این‌منطقه قراردادی تنظیم شده‌است ،ولی سازمان برنامه هنوز برای اجرای این‌قرارداد اقدام نکرده و مردم تقاضای رسیدگی دارند .

نگران تعطیل دبیرستان

بیجار چون داوطلبان تحصیل در کلاسهای سیکل دوم مدارس دخترانه بیجار کمترازده‌نفر می‌باشد شایع است که‌کلاسهای مزبور تعطیل‌خواهد شد .این شایعه موجبات نگرانی دانش آموزان رافراهم آورده است .

ساختمان مخازن نفت

بندربوشهر کارساختمان ٦مخزن نفت‌خام‌درجزیره خارك پایان یافته و دوازده مخزن دیگر دردست‌ساختمان می‌باشد .

مهندسین ایرانی بجای مهندسین خارجی

اصفهان آقای مهندس ورمان ازطرف سازمان برنامه باصفهان واردشد وکارهای مهندسین مشاور ، کوکس رابمهندسین ایرانی تحویل داد. ضمنا نقشه شهرسازی اصفهان نیز بمهندسین ایرانی تحویل شد .

تامین آب آشامیدنی

نائین از طرف شرکت‌آبیای نائین آب موردنیازآب انبارهای این‌شهر ازقنات «شاهی» تامین‌گردیده ومضیقه مردم ازلحاظ آب آشامیدنی مرتفع گردید .

انتقال بساختمان جدید

نائین چندروز قبل شعبه بانك ملی نائین به ساختمان نوساز وزیبائی که اخیرا برای آن ساخته شده بود منتقل گردید .

تکمیل ساختمانهای نیمه تمام

اصفهان ساختمان بیمارستان ودرمانگاه های نیمه تمام «آخوره» و «بوئین» ازتوابع اصفهان ازطرف بهداری استان تکمیل گردید وبه بهداری محل تحویل شد .

اهداء زمین

شهرضا ـ آقای حاج عباس میرترابی مدیرعامل شیروخورشید سرخ شهرضا مقدار پانصد مترمربع زمین جهت ایجاد تاسیسات عام المنفعه اختصاص داده است .

درانتظار تاسیس کلاس ششم ادبی

لنگرود از طرف وزارت فرهنك باتاسیس کلاس ششم طبیعی دردبیرستان های پسران ودختران لنگرود موافقت شده است اهالی ضمن تقاضای اعزام دبیران کلاس مزبور انتظار دارند کلاس ششم ادبی نیز دردبیرستان های این منطقه تاسیس گردد .

تقاضای حفر چاه عمیق

هایونشهر اخیرابباغات ومزارع هایونشهر ازلحاظ کمبودآب کافی درمعرض خطر خشکیدن قرار گرفته است اهالی ازمقامات مربوطه تقاضا دارند برای جلوگیری ازخشك شدن مزارع وباغات چندحلقه چاه عمیق در این منطقه حفر شود .

قربانیان گردنه اسدآباد

سه‌نفر مقتول و چهارنفر بشدت مجروح‌گردیدند

این حادثه درنتیجه سرعت زیاد یك کامیون رخ‌داد

سه روز قبل کامیون شماره ۲۱۲٤ متعلق بوزارت گمرکات و انحصارات برانندگی عباس فریفته حامل بیست تن گندم و چند نفر سرنشین که از همدان عازم کرمانشاه بود در گردنه اسدآباد بر اثر سرعت زیاد واژگون گردید و بکوه اصابت‌کرد در این حادثه سه نفر از سرنشینان کامیون بنام ژاندارم حسین ترابیان ، محمد دستگه و احمد محمدی ارغندی د دزیر تنه کامیون بوضع فجیعی جان سپردند و چهار نفر بنام ژاندارم علی مولائی ،فیض اله یکی از اهالی کنگاور، فتح‌اله وسعدالله بشدت مجروح شدند مجروحین این حادثه بوسیله مامورین انتظامی برای معالجه بدرمانگاه اسد آباد منتقل گردیدند و جنازه مقتولین پس ازبیرون آوردن از زیر کامیون بالانجام تشریفات قانونی مدفون شد راننده کامیون دستگیر گردید تا تحت تعقیب قرار گیرد .ژاندارمیکه در این حادثه مقتول شده جز یك مادر پیر کسی را نداشته و چنانچه نسبت بوی بذل توجهی‌شود بیمورد نخواهد بود .

بهای دیدار دوست ...!

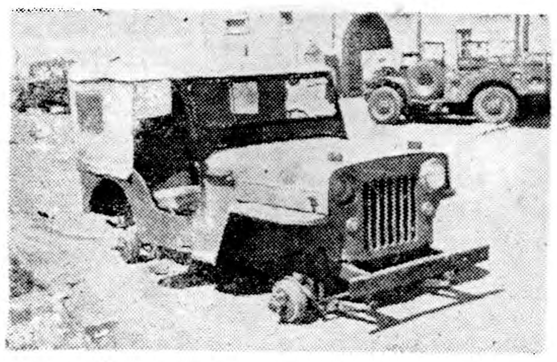

در خلوت نیمه روز بوارده شمالی آبادان دو روز قبل اتومبیل جیپ شماره ۱۷٦٦ متعلق به آقای حسامی یکی‌از کارمندان گمرك خرمشهر را که بدیدار دوست خود آمده بود بسرقت بردند . آقای حسامی اتومبیل خودرا مقابل خانه دوستش گذاشت و بداخل منزل رفت ولی هنگام بازگشت از اتومبیل اثری ندید و سرانجام با جستجوی زیاد به کمك مامورین کلانتری هشت آبادان و اداره حفاظت اتومبیل خودرا درمحوطه ای کنار نخلستان فرح آباد به صورتی که در عکس بالا دیده می شود پیدا کرد هنوز از سارقین اتومبیل مزبور اثری بدست نیامده است .

زنی باعث قتل همسرش شد

چند روز قبل بپاسگاه ژاندارمری قریه «بانشله» واقع در چند کیلومتری بخش «روانسر » که از توابع‌سنندج میباشد اطلاع داده شد که محمد یکی از اهالی قریه در اطاق خود بقتل رسیده است .

ماموربن ژاندارمری پس از اطلاع از این امر در محل واقعه حضور یافتند و پس از تحقیقات لازم معلوم شد که محمد بر اثر اختلافات خانوادگی با همسرش محبوبه بستگان او بقتل رسیده است .

بهمین جهت محبوبه همسر مقتول و بستگان وی بازداشت شدند و بعد از تشکیل پرونده تحت تعقیب قرار گرفتند . ضمنا برای دفن جنازه محمد نیز اقدام گردید

دیوانگان سرگردان

تیمارستان همدان دیوانگان لرستان را نمی‌پذیرد

بدهی شهرداری خرم‌آباد باعث اتخاذ این تصمیم‌شده‌است

مدتی است که بطور متوسط در هفته یك یا دو نفر دیوانه بوسیله اشخاص مختلف به دادگاه خرم آباد معرفی می شوند و دیوانگان مزبور طی‌تشریفاتی‌از قبیل‌تهیه‌استشهاد محلی و تصدیق کمیسیون پزشکی و صدور رای دادگاه مبنی بر اثبات دیوانگی آنها ، به تیمارستان همدان اعزام می گردند ولی‌متاسفانه متصدیان تیمارستان همدان بدون توجه به تشریفات فوق الذکر به عناوین مختلف از پذیرفتن‌دیوانگان خود داری می کنند وآنها را به خرم آباد بر می گردانند ودراین میان شهرداری خرم آباد مجبور است مبالغی از بودجه ناچیز خودرا صرف هزینه ایاب و ذهاب دیوانگان از خرم آباد به همدان و بالعکس نماید . ازطرف دیگر دیوانگانی که به خرم آباد باز می گردند مانند گذشته در نقاط مختلف لرستان به اذیت و آزار مردم می پردازند . کسی هم نمی تواند ازاین کار جلو گیری کند گفته می شود چون تیمارستان همدان از بابت نگهداری دیوانگان لرستان مبلغی از شهرداری خرم آباد طلبکار است بهمین جهت از پذیرفتن دیوانگان خود داری می کند در حالی که اهالی خرم آباد میگویند اگر متصدیان تیمارستان همدان ، شهرداری خرم آباد با یکدیگر اختلاف دارند چرا باید دود آن به چشم ما برود ؟ اینك اهالی لرستان از مسئولین وزارت بهداری تقاضا دارند که برای نگهداری دیوانگان این منطقه چاره‌ای بیاندیشند .

تقاضای تشویق

خبرنگار ما از ساری می‌نویسد آقای دکتر مهدی مینمی جراح بیمارستان سازمان بیمه های اجتماعی ساری « عکس بالا » تا کنون موفق شده است که باعمل جراحی جان‌عده ای از بیماران مشرف بمرك این شهرستان را از مرك حتمی نجات دهد .

بهمین جهت اهالی ساری از مسئولین مربوطه تقاضای تشویق نامبرده را دارند .

استعفای شهردار

از تربت جام خبرنگار مامينويسد چند روز قبل آقای لطفی شهردار تربت جام از سمت شهرداری استعفا کردواستعفای خودرا از طریق فرمانداری تربت حام باستانداری خراسان تسلیم نمود . با استعفای آقای لطفی اینك شهرستان تربت جام شهردارندارد وامور عمرانی و اصلاحی‌شهرزاکد مانده است .

خلاصه‌اخبار خوزستان

دزفول ـ براثر مساعی آقای دکتر خانلر معاون بهداری ناحیه راه آهن لرستان یکدستگاه رادیو گرافی تهیه گردید ودر دزفول نصب شد .

آبادان ـ هیئتی مرکب از روزنامه نگاران پاکستانی از قسمت های مختلف پالایشگاه نفت آبادان بازدید کردند .

اهواز ـ هفت نفر از مشت بازان ورزیده خوزستان ، جهت مسابقه با قهرمانان مشت زنی هندوستان به‌آن کشور اعزام خواهند شد .

خرم‌آباد ـ «گل‌محمد» یکی از چوپانان خرم آباد مورد حمله عده‌ای سارق مسلح قرار گرفت و باکلوله به قتل رسید .

دستگیری سارق

خبرنگار ما از فومنات مینویسد چند روز قبل ماموربن ژاندارمری فومنات سارق مسلحی بنام گل برار یکی از اهالی قریه «کشت رودخان» از توابع این شهرستان را دستگیر کردند .

سارق پس از بازجوئی های مقدماتی و تشکیل پرونده تحویل‌دادگستری شد و اسلحه وی ضبط گردید.

افتتاح دبیرستان درجویبار
دراین منطقه شهرداری هم تاسیس‌میشود

خبرنگار ما از جویبار شاهی می نویسد چند روز قبل آقایان جهانگیر گرجی فرماندار و روسای ادارات شهرستان شاهی برای افتتاح دبیرستان وبازدید ادارات «جویبار» وارد این منطقه شدند و آقای فرماندار پس‌از ورود، دبیرستان جویبار را بنام شاهنشاه افتتاح نمود .

ضمنا آقای فرماندار در باره تاسیس شهرداری در جویبار وعده مساعد دادو عده‌ای از معتمدین محل نیز تعهد نمودند که زمین مورد نیاز ساختمان شهرداری را با هزینه شخصی تامین نمایند .

به‌پشتیبانی از خواهرزاده خود
باضربهٔ تبر مغز کشاورزی‌رامتلاشی‌ساخت

خیراله یکی از جوانان قریه «سرکان» از توابع تویسرکان در باغ خود مشغول انجام کار های کشاورزی بود که مشاهده کرد گوسفندان علی‌یکی‌دیگراز کشاورزاز قریه وارد باغ شده و مشغول خوردن و لگد مال کردن محصول باغ میباشند .خیراله بافریاد های پی در پی علی را صدا زد تا گوسفندان خود را از باغ خارج سازد و هنگامیکه علی برای بردن‌گوسفندان خود وارد باغ‌خیراله شد بعلت نامعلومی باوی‌به نزاع‌برخاست طی این نزاع و مشاجره لفظی علی از دائی خود فتح‌اله که در کنارباغ بکار کشاورزی مشغول بود استمداد طلبید . فتح‌اله با شتاب بکمك خواهر زاده خود آمد و به پشتیبانی از علی با یك ضربه تبر مغز خیراله را متلاشی‌ساخت قاتل میخواست فرار کند ولی بوسیله مامورین انتظامی دستگیر گردید و تحت تعقیب قرار گرفت .

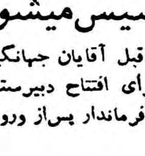

-۲۰-

-خوب خانم !پس این واقعه خیلی بنفع شما تمام شد ؟

-بله‌واقعا. . این روزهای آخری همیشه باخودم میگفتم که آیا ممکن است روزی اتفاق نمیرد .... وحالا بفرمائید او مرده و من راحت شده‌ام و چیزی راکه در خواب هم نمیدیدم حالا دارم دربیداری می‌بینم .

پوآرو در حالیکه زیر چانه خود را میخارانید گفت :

-ولی خانم من قضایا را بسادگی شما برگذار نمیکنم ... آخر یك نفر بالاخره شوهر شمارا کشته است ,

-البته ،مقصودتان چیست ؟

پوآرو بجای اینکه بسئوال او جواب دهد پرسید :

-شما هیچوقت خودفکر نکرده‌اید قاتل چه کسی ممکن است بوده باشد ؟

. چشمان آبی رنك جن باتعجب متوجه پوآرو شدو گفت :

-این دیگر بمن چه مربوط است ؟.... من حداکثر چهار تا پنج ماه دیگر بادوك ازدواج خواهم کرد .

پوآرو بزحمت جلوی خودش را گرفت وباخونسردی گفت :

-این را میدانم خانم اما میخواستم به‌بینم که هیچوقت شما از خودتان سئوال نکرده‌اید که شوهرتان بدست چه‌شخصی بقتل رسیده است ؟

جن در حالیکه کلاه‌خود را از سر برداشته وبدست گرفته بودگفت:

-نه واقعا نه !

-آخر شما علاقه‌ای نداشتید که اطلاعی از این موضوع بدست بیاورید ؟

-راستش‌رابخواهید زیاد نه‌ظاهرا پلیس قاتل رادیریازود دستگیرخواهد کرد وبعقیده من شناختن قاتل زیاد اشکالی ندارد .

-ومنهم کوشش زیادی برای دستگیری اومیکنم .

جن‌درحالیکه مانتوی خودرا روی صندلی برداشته ودرکمد لباس‌میگذاشت گفت :

-پس شماهم درکشف قضیه ذیعلاقه هستید باور کنید آقای پو آرو من خیلی خوشحال خواهم شدکه اگرشما دردستگیری قاتل از مامورین اسکاتلند یارد جلوبیافتید وازصمیم قلب موفقیت شمارا میخواهم

-ولی خانم تنها خواستن کافی نیست بلکه باید کمك هم‌بکنید من‌عقیده شمارا راجع باین موضوع پرسیدم .

-عقیده مرا ؟راجع به‌چیز ؟

-چه‌شخصی راشما قاتل لرد میدانید ؟

-هیچ حدسی دراین باره نمیتوانم بزنم .

جن‌اینرا گفته وآینه کوچکی رابرداشته مشغول تکمیل آرایش خودشد.

پوآرو باتمام خویشتن داری ازمیدان دررفت وباصدای بلند ولحن عصبی گفت :

-خانم درست بمن جواب بدهید پرسیدم چه‌شخصی راقاتل شوهر خود میدانید ؟

عصبانیت پوآروکار خودرا کردو جن‌بحرف آمدولی باکمال خونسردی صحبت کردو گفت :

-بسیار خوب حالاکه‌زیاد اصرار دارید میگویم بعقیده من ژرالدین در این‌قتل دست داشته است !پوآرو خودرابکوچه علی‌چپ زدوپرسید ؟

-ژرالدین کیست ؟

جن‌مانتوی خودرا که‌درکمد گذاشته بود دوباره درآورد وپوشید وجلوی آینه خودرا برانداز کرد ودر همین حال‌باخونسردی زیاد گفت :

-ژرالدین دخترادگاراست .... خوب‌آقای پورآور دیگر میخواهید بروید؟ اینطور نیست ؟بدانید که‌من ازشماخیلی متشکرم وهرچند که‌جریانیکه پیش آمد خود بخود مرا ازدست شوهرم رهاکرد ولی معذالك آزادی خودرا تا حدی مدیون شما میدانم .

ازاطاق‌جن خارج شدیم رفتار اوفوق‌العاده دوست کارآگاه مراعصبانی کرده بود وزیرلب وقتی ازپله‌های هتل پائین می‌آمد چیزهائی باخود میگفت که‌برای من‌مفهوم نبود .

فصل دوازدهم

هنگامیکه بدفتر کارخود بازگشتیم کاغذی راروی میز تحریر یافتیم پوآرو کاغذ رابرداشته وگفت :

-لعنت برشیطان ...دیگرچه خبرشده‌است واین کاغذکیست ؟هاستینك بگیر بخوان به‌بینم !

کاغذمعلوم بوداز یك خانم‌است خط‌آن بدولی‌خوانا بودومن آنرا بشرح‌زیر خواندم :

آقای محترم .

شنیدم که‌امروز صبح باتفاق آقای چاپ‌بمنزل ما آمده‌بودید خیلی متاسفم که‌درآن موقع نتوانستم باشما ملاقات ومذاکره کنم حالاخیلی متشکر میشوم اگروقت داشته باشید امروز بعداز ظهر چنددقیقه‌ای بمنزل مابیائید تابا هم صحبت کنیم .

باتقدیم احترام :ژرالدین مارش

ازاین نامه من تعجبی کرده وگفتم :

-عجب‌است منظور اواز این مذاکرات چیست ؟

پوآرو درحالیکه نامه‌را ازمن گرفت گفت :

-منظورش هرچه باشد باید فورا دعوت‌اورا پذیرفته وبرویم .

دراین موقع من‌بیاد حرفهای جن ویلکنسن که‌ژرالدین را قاتل لرد میدانست افتادم وقیافه رنك پریده دختر لردرا که باراول در راهروی منزل لرددیده بودم بخاطر آوردم و حرفهای جن بنظرم خیلی مسخره و عجیب آمد زیرا عقیده داشتم که دختری چون ژرالدین چطو رممکن است بتواند کسی آنهم پدرش را بکشد ووقتی عقیده خودرا به پوآرو گفتم او سری تکان داده و اظهار داشت :

-بعقیده من این خانم جن‌ویلکنسن فقط و فقط درزندگی لباس وآرایش یاپول و جوانی را میفهمد و بس و درسایر موارد عقلش از یك خرگوش کمتر است هرچند منهم بصحت نظر ااعتقاد ندارم ولی دراین قبیل مسائل بایداز هرگفته و هر کلمه‌ای استفاده کرد. فقط چیزیکه برای من قابل توجه است اینستکه چرا این زن اینقدر خودرا مشتاق بملاقات من نشان میدهد .

برای سومین بار پیشخدمت جوان و ظاهرا مزورلرد درخانه‌را بروی ما باز کرد و از پله‌های عمارت مارا بطبقه بالا هدایت کرد ووارد اطاق نسبتا بزرگی که مبلهای زیبائی داشت شدیم طولی نکشیدژرالدین دختر لرددادگار آمد ،رنك وروی او کاملا پریده‌بود و بنظر عصبی می‌آمد پس ازورود باطاق گفت :

-آقای پوآرو چقدر باید ازشما متشکر باشم که باین زودی‌خواهش مرا اجابت کردید و باینجا آمدید خیلی متاسفم که صبح نتوانستم خدمت شمابرسم

-ظاهرا صبح‌استراحت‌کرده‌بودید؟

-بله با اصرار زیاد میس کارول منشی پدرم قدری خوابیدم واستراحت کردم ، او زیاده‌ازحد مراقب حال منست .

-خوب خانم با من چه فرمایشی داشتید ؟

ژرالدین تامل کرد و گفت :

-بطوریکه شنیده‌ام روز قبل از اینکه پدرم بقتل برسد شما با او ملاقات کرده‌اید ؟

-بله .

-این ملاقات بچه علت بود وبرای‌چه او شما را نزد خود دعوت کرده بود ؟

سوئیس- خبرنگاراطلاعات

هیئت نمایندگی ایران درمجمع تسلیح اخلاقی

درکنفرانس بین‌المللی تسلیح اخلاقی روزی بنام «روزایران» تشکیل میشود

خبرنگاران اطلاعات در ژنو گزارش میدهند

جمعیت تسلیح‌اخلاقی که مرام خودرا برپایه تبدیل جهان آشفته بدنیای خوشبخت وسعادتمند قرار داده‌است همه ساله دردومرکزخود در«کو»(سوئیس)ودر(مکینو»(امریکا) کنفرانسهای بین‌المللی تشکیل میدهند ودراین کنفرانسها اغلب و اکثرکشورهای پنج قطعه‌عالم که گاهی تعداد آنها بالغ برپنجاه‌بوده و تعداد نمایندگان آنها بهزاران میرسد شرکت میجویند .

ارمغان سفر

ولی‌امسال‌نخستین‌باری‌است که‌دولت شاهنشاهی‌ایران‌حسب‌الامراعلیحضرت که توجه خاصی به‌ترقی سطح اخلاقیات ملت خوددارندنمایندگانی از هروزارتخانه به«کو» اعزام‌میدارد تابااین روش معنوی آشنائی‌بیشتری حاصل کنند واین سلاح‌اخلاقی را بعنوان ارمغان سفر باخود بایران بیاورند ودرمیان قاطبه مردم بویژه دانشجویان تعمیم دهند .

میسیون بین‌المللی تسلیح‌اخلاقی چهار سال پیش بودکه مسافرتی بدورجهان شروع کرد و بایران‌نیز آمد و کنفرانسهای متعددی داد و درکاخ صاحبقرانیه نمایش اخلاقی برقرارساخت که‌مورد توجه‌شاهانه و استقبال مردم قرار گرفت .

نشان افتخار

این توجه و علاقه‌تسلیح‌اخلاقی‌نسبت بایران مورد رضایت وخوشنودی خاطرشاهنشاه‌قرارگرفته‌است‌بدین مناسبت سال گذشته نشان افتخار بدکتر یوخمن موسس تسلیح‌اخلاقی مرحمت فرمودند که درامریکا باتشریفات مجللی از طرف آقای دکتر اردلان سفیر کبیر ایران اهدا شد همچنین اعلیحضرت همایونی سال گذشته پیامی به کنفرانس تسلیح اخلاقی فرستادند که‌در جلسه عمومی از طرف جناب آقای قریب سفیرکبیرایران در سوئیس ایراد شد و متن آن زینت بخش‌مجله مصور آنها که در۵۵۰ هزار نسخه به۱۲زبان منتشرمیشود گردید .

روز ایران

امسال‌دراین کنفرانس بین‌المللی موقردر کنفرانس روز ایران‌اهداء نامبرده که‌ازهمه‌ملل‌واقوام‌در آن‌حضور شود وآقای علاءوزیردربار نیزپیامی دارند روزی‌بنام «روز ایران» بهمین مناسبت فرستاده‌اند که‌درجلسه تشکیل میشود واین کنفرانس در نامبرده ایراد گردد .

دکتر بوخمن

قلب سوئیس باسرود شاهنشاهی آغاز میگردد اعلیحضرت‌همایون‌شاهنشاهی یك قطعه قالی نفیس که معرف خوشنودی‌ذات شاهنشاه از کوشش های این جمعیت است مرحمت فرموده‌اند که بوسیله آقای مجید

آگهی تجدید مناقصه خرید ۲۷ قلم روغندان های مختلف

شرکت سهامی قند ایران ۲۷ قلم روغندان های مختلف مورد نیاز واحد های تابعه رااز طریق مناقصه خریداری می نماید .

شرایطو مشخصات مربوطه درقسمت‌بازرگانی شرکت‌واقع‌درخیابان شاهرضا مقابل خیابان فرصت موجود بوده وپیشنهادات واصله تاروز ۷ر۸ر۳۸ پذیرفته می شود ودر ساعت ده صبح روز بعد بازو رسیدگی خواهد شد .

شرکت در مناقصه بمنزله قبولی کلیه شرایط مناقصه است .

۲ـ۱ آـ۲۳۵۱۸

آگهی دانشکده پزشکی اصفهان

باطلاع نامبردگان زیر قبول شدگان مسابقه ورودی دانشکده پزشکی اصفهان میرساند که‌با در دست داشتن مدارك خود (ده قطعه عکس۴ × ۶ـ شش برگ رونوشت شناسنامه -پروانه قبولی یا گواهینامه سال ششم -گواهی حسن اخلاق یا برگ عدم سوء پیشینه -برگ معافی نظام‌وظیفه -قبض رسید شهریه -تعهد نداشتن‌شغل موظف دولتی و کارت مسابقه ورودی بدفتر دبیرخانه دانشکده مراجعه . ثبت نام نمائید .

ردیف	نام‌ونام‌خانوادگی	شماره‌کارت	جمع‌نمرات	فارغ‌التحصیل
۱	آقای عباس افشاری	۲۱۰		۵۳
۲	آقای منصور مجاهد زاده	۳۹۱		۵۰ر۵
۳	آقای محمد علی خزائی	۱۳۸		۵۰ر۲۵
۴	آقای علی فاتحی زاده	۱۱۴		۵۰
۵	آقای حبیب‌الله ایرانپور	۲۵۹		۴۹
۶	آقای احمد یزدانی نجف آبادی	۲۳۸		۴۸ر۵
۷	آقای سعید اسفندیاری	۳۳		۴۸
۸	آقای سید جمال الدین سجادی جزی	۷۹		۴۸
۹	آقای بهرام تیموری آغچه	۱۵۸		۴۸
۱۰	آقای سیروس سید المجاهدین	۳۶۰		۴۸
۱۱	آقای منوچهر همائی	۸۲		۴۷ر۵
۱۲	آقای تقی رزاقی	۱۹۳		۴۷
۱۳	آقای باقر فاتح نجف آبادی	۲۵۰		۴۷
۱۴	آقای آندره آندرسیان	۱۵۳		۴۶ر۷۵
۱۵	آقای جعفر امامی ابرقوئی	۲۶۶		۴۶ر۷۵
۱۶	آقای جلال آهنی	۱۳۹		۴۶ر۵
۱۷	آقای امیرالله امین صدری	۱۸۴		۴۶ر۵
۱۸	آقای سید رضا امیری قهفرخی	۴۶		۴۶ر۲۵
۱۹	آقای محمد علی مشرف	۸۰		۴۶
۲۰	آقای بهمن آصفی	۲۸۳		۴۶
۲۱	آقای اردشیر ع قادری	۳۲۵		۴۵ر۷۵
۲۲	خانم پروین دختم جوانبخت	۵۵		۴۵ر۵
۲۳	آقای کمال الدین دانش بنادگی	۵۶		۴۵ر۵
۲۴	آقای علی‌مسلم‌زاده	۹۶		۴۵ر۵
۲۵	آقای قوام امامی قهفرخی	۳۹		۴۵
۲۶	آقای اکبر عبدالهی	۱۳۶		۴۵
۲۷	آقای پرویز گلیان	۲۶۳		۴۵
۲۸	آقای محمد هودچی	۲۷۶		۴۵
۲۹	آقای صفدر صانعی	۲۶۹		۴۴ر۵
۳۰	آقای عبدالحمید عزمیان	۲۵۷		۴۴ر۲۵
۳۱	آقای چنگیز جمشیدی	۲۱۶		۴۴
۳۲	آقای کریم صمدائی	۰۳۲		۴۴
۳۳	آقای محمد خواهانی ثمینی	۳۷۱		۴۴
۳۴	آقای علی کلینی	۲۳۲		۴۳ر۷۵
۳۵	آقای بهمن دانشور علوی	۱۱۳		۴۳ر۵۰
۳۶	آقای پرویز خواجه دهی	۲۱۳		۴۳ر۲۵
۳۷	آقای احمد سجادی	۲۸ـ		۴۳
۳۸	آقای جمشید مقصودی	۳۰۱		۴۳
۳۹	آقای ولی‌الله طغیانی	۲۰۷		۴۳
۴۰	آقای حشمت‌الله مجلسی	۲۴۰		۴۳
۴۱	آقای باقر فروهان	۴۹		۴۲ر۷۵
۴۲	آقای اکبر درمیانی طباطبائی	۴۷		۴۲ر۵۰
۴۳	آقای ابوالقاسم علوی فرادمبه	۱۰۷		۴۲ر۵۰
۴۴	آقای محسن شهیدی	۳۰۷		۴۲ر۵
۴۵	آقای رودلف ورگالوست	۲۷		۴۲
۴۶	آقای سعید ناصر قرشی	۲۱۹		۴۲
۴۷	آقای محمود رشتیان	۹۹		۴۲
۴۸	آقای سیامك عرب شاهی	۱۹۲		۴۱ر۲۵
۴۹	آقای غلامعباس مختاری	۳۰۴		۴۱ر۲۵
۵۰	آقای بهرام شمائی اصفهانی	۶۶		۴۱
۵۱	آقای صفر علی غفرانی	۳۸۲		۴۱
۵۲	آقای مرتضی ممتازپور	۱۸۲		۴۱
۵۳	آقای احمد دیاقی	۱۱۸		۴۰ر۷۵
۵۴	آقای تیمور احمد علی‌زاده	۳۷۳		۴۰ر۵۰
۵۵	آقای احمد مهابادی اشراقی	۱۷۳		۴۰ر۵۰
۵۶	آقای منصور مولائی	۲۲۱		۴۰ر۵۰
۵۷	خانم بدرالملوك منجمیان اصفهانی	۱۳۵		۴۰ر۵۰
۵۸	آقای منوچهر قلم بر	۲۰۲		۴۰ر۲۵
۵۹	آقای ناصر حاج رسولیها	۱۹۰		۴۰
۶۰	آقای سید نصرت داد خواه کهنکی	۱۳۷		۴۰

آـ۲۳۶۶۶

رئیس دانشکده پزشکی اصفهان ـ دکتر اوژند

امتیاز فضلی بقیه شرکت‌کنندگان دانشکده داروسازی تبریز سال تحصیلی۳۹ ـ ۱۳۳۸

ردیف	نام‌ونام‌خانوادگی	شماره‌کارت	جمع‌نمرات	فارغ‌التحصیل
۳۲	علی عباچی	۱	۶۲	تبریز
۳۳	پرویز یوسفزاده	۴۰۶	۶۲	تهران
۳۴	عباس صفوی	۶۶	۶۲	مسجدسلیمان
۳۵	علی طارقی	۷۳	۶۱ر۵	تبریز
۳۶	حبیب‌اله کاموسی	۵۷	۶۱ر۵	زنجان
۳۷	غلامحسین شیرزادی	۳۷۹	۶۱ر۵	کرمانشاه
۳۸	زینت میابی	۱۰	۶۱ر۵	تبریز
۳۹	سید صغرا روحانی رانکوهی	۱۶۴	۶۱ر۵	رودسر
۴۰	محمود نعیم آسا	۲۹۸	۶۱	لاهیجان
۴۱	علی حفیظی	۱۷۰	۶۰ر۵	تهران
۴۲	محمد لاریجانی	۹۷	۶۰	تهران
۴۳	نصرت‌اله عوض محمدی	۳۹۵	۶۰	ابهر
۴۴	جلال آهنگری	۳۵۷	۶۰	تهران
۴۵	اسداله یوسف نژاد	۵۸	۵۹ر۵	تهران
۴۶	هوشنك حمزه زاده نخجوانی	۱۶۵	۵۹ر۵	تبریز
۴۷	سیمین صفی‌زاده	۸	۵۹ر۵	تبریز
۴۸	عبدالخالق جورابچی	۹۴	۵۹ر۵	تبریز
۴۹	اسکندر یادگار	۱۵۲	۵۹	تهران
۵۰	حبیب‌اله مبشر	۲۲۶	۵۹	کرمانشاه
۵۱	عطاءاله مرتضوی	۳۶۹	۵۹	یزد
۵۲	اقدس اسلامی روشنی	۶	۵۹	تبریز
۵۳	محمد رضا صمیعی	۱۲۶	۵۸ر۵	تهران
۵۴	تقی بلوریان	۹۳	۵۸ر۵	مهاباد
۵۵	محسن یوسفی مسافر طلب	۳۹۹	۵۸ر۵	تهران
۵۶	هوشنك واحدی	۱۷۷	۵۸	همدان
۵۷	سعید صمد زاده	۳۵۸	۵۸	رضائیه
۵۸	بهمن مشفقی محمدی	۱۴۲	۵۷ر۵	لاهیجان
۵۹	هوشنك آشوری	۱۴۴	۵۷ر۵	سنندج
۶۰	عباس طوفان	۱۲۸	۵۷ر۵	تبریز
۶۱	اکبر ملك زاده تبریزی	۳۵۴	۵۷ر۵	قزوین
۶۲	سید علی میرمظفری	۲۹۷	۵۷ر۵	رشت
۶۳	فیروز گلشنی	۳۲۱	۵۶ر۵	تهران
۶۴	مهری مهرآبادی	۳۴۶	۵۶ر۵	کاشان
۶۵	منوچهر صدیق پور	۱۵۰	۵۶ر۵	کرمانشاه
۶۶	وفا نسیم	۲۸۴	۵۶	سنندج
۶۷	رهبر مژدمی	۱۹۲	۵۶	تبریز
۶۸	علی محفوظی سالومحله	۲۴۷	۵۶	رودسر
۶۹	ادویس منصوری	۲۹۹	۵۵ر۵	تبریز
۷۰	زیروزه خوروش	۲۷۴	۵۵ر۵	تبریز
۷۱	مرتضی مدقالچی	۴۱	۵۵ر۵	تهران
۷۲	عارفه پاکپور	۱۲	۵۵	رضائیه
۷۳	کاظم طلوعی	۱۸۸	۵۴ر۵	شهسوار
۷۴	هوشنك وارث‌زاده	۳۰۵	۵۴	کاشان
۷۵	محمد حسین تفضلی	۳	۵۳ر۵	بهشهر
۷۶	محمد جواد الوندی	۴۰۴	۵۳ر۵	کرمانشاه
۷۷	محمد غیاثی	۷۰	۵۳ر۵	تهران
۷۸	غلامرضا خلیلی املی	۱۳۴	۵۳ر۵	آمل
۷۹	ابوالقاسم کربلائی ابوطالب	۲۳۱	۵۳ر۵	اراك
۸۰	مهستی وزیری	۱۳۶	۵۳	تبریز
۸۱	محمد علوی	۲۴۰	۵۲ر۵	مشهد
۸۲	عزت‌اله بابائی	۲۷۷	۵۲ر۵	کرمانشاه
۸۳	چنگیز مهجوری ایری سفلی	۲۲۱	۵۲ر۵	تبریز
۸۴	هوشنك رحیمی محسنی	۲۲۲	۵۲ر۵	لاهیجان
۸۵	محمد علی اخوان	۳۴۵	۵۲	تهران
۸۶	محمد پوررسول	۲۹۸	۵۲	بابل
۸۷	سورن رهنما	۲۴۵	۵۲	تهران
۸۸	سید منوچهر غروی	۱۶۳	۵۱ر۵	تهران
۸۹	هدایت‌اله مجتهد زاده	۴۳	۵۱ر۵	مراغه
۹۰	فریدون مهرابی	۳۲۳	۵۱	مشهد
۹۱	منوچهر حسیدیم	۲۴۲	۵۱	تهران
۹۲	نادر بدری	۱۸۳	۵۱	تهران
۹۳	همای سلیمانی اردکانی	۲۷۵	۵۱	تبریز
۹۴	مجید جباری اصل	۲۵	۵۱	مرند
۹۵	فاتح صالحی	۱۷۱	۵۱	سقز
۹۶	شعبانعلی معزویان	۱۶۰	۵۰ر۵	ساری
۹۷	پریدخت مجاوری	۳۱۱	۵۰ر۵	تبریز
۹۸	محمود علیمردانی	۲۰۵	۵۰ر۵	زنجان
۹۹	سید جعفر هاشمی	۱۷۴	۵۰ر۵	قزوین
۱۰۰	ابوالفضل محمد صالحی	۳۶۴	۵۰ر۵	تهران
۱۰۱	ستاره مبلغی	۱۹۳	۵۰ر۵	تبریز
۱۰۲	مسیب احمد علیزاده	۲۱۸	۵۰	بابل
۱۰۳	جواد اتکال	۲۰۸	۴۹ر۵	تبریز
۱۰۴	ابراهیم پورابراهیم حکیمی	۳۱۲	۴۹ر۵	کرمانشاه
۱۰۵	منوچهر علیمی	۱۰۶	۴۹ر۵	گرگان
۱۰۶	داود مطمئن دادگر	۲۳	۴۹ر۵	تبریز
۱۰۷	سیروس تهران دیده	۹۸	۴۹	رضائیه
۱۰۸	رجبعلی کیاقبادی	۳۹۳	۴۹	آمل
۱۰۹	ناصر سلیمانی	۳۰۲	۴۸ر۵	تهران
۱۱۰	اکبر شیرازیان	۲۸۷	۴۸ر۵	قم
۱۱۱	شفیع فضلعلی‌زاده	۱۴۷	۴۸	تهران
۱۱۲	اکبر خدایرست	۲۲۰	۴۸	قم

ثبت نام رزرو ها به ترتیب امتیاز فضلی از تاریخ ۷ر۷ر۳۸ لغایت ۱۲ر۷ر۳۸انجام خواهد یافت .

رئیس امتحانات ـ دکتر شمس نیا — رئیس دانشکده پزشکی و داروسازی تبریز ـ دکتر امیر کبیریان

آـ۲۳۵۶۴

امتیاز فضلی بقیه شرکت‌کنندگان آموزشگاه عالی پرستاری سال ۳۸ ـ ۳۹

ردیف	نام‌ونام‌خانوادگی	شماره‌کارت	فارغ‌التحصیل
۳۱	مهرانگیز حاکم پور	۱۵	کرمانشاه
۳۲	شهین مطاعی	۲۳	تهران
۳۳	معصومه غریب	۳۰	رشت
۳۴	مونس کنکرلو	۳۵	رضائیه
۳۵	صدیقه فتوحی	۴۶	رشت
۳۶	معصومه نیکروان	۸	تبریز
۳۷	سیما مؤیدی	۴۲	رضائیه
۳۸	نونی پرهاروطونیان	۱۱	تهران
۳۹	نصرت ناصر	۴۵	تهران
۴۰	افسر نریزی	۴۳	رشت
۴۱	پروین حسین الفاطمی	۲۲	تهران
۴۲	پروین زاهدی	۲۵	شیراز
۴۳	میرزاده مهدیزاده	۷	تبریز
۴۴	سیمین صیادی اسکوئی	۴	تبریز
۴۵	بدری عباسیان هرسینی	۲۷	گرگان
۴۶	مریم ابدی	۴۷	رشت

ثبت نام رزرو ها به ترتیب امتیاز فضلی از تاریخ ۷ر۷ر۳۸ لغایت ۱۲ر۷ر۳۸ انجام خواهد یافت

رئیس امتحانات ـ دکتر شمس نیا — رئیس دانشکده پزشکی وداروسازی تبریز دکتر امیر کبیریان

درحاشیه مسابقات کشتی جهانی سال ۱۹۵۹ تهران

قهرمانان ترک به آهنگ «شادوماد» ویگن میرقصند

سه‌تن از قهرمانان بلغارستان ، اعلام کردند که باسه‌تن دختر ایرانی میخواهند ازدواج کنند

رپرتاژ امروز ما

- **ژاپنیها چون زبان خارجی نمیدانستند ، دوساعت در تهران گم شدند**
- **وزن هفتم بلغار میگوید : من از دختران ایرانی نمیترسم ولی از تختی وحشت دارم**
- **چگونه به‌قهرمانان ژاپن بجای بستنی ساندویچ نخم مرغ دادند**
- **وزن هشتم ترکیه چهاربرابر یك آدم معمولی‌غذامیخورد**

زن سنگین‌وزن‌ترین مرد جهان بااو شرط کرده است‌که اگر ببازد او را بالنگه‌کفش خواهد زد

خواننده عزیز :

مسابقه کشتی بین المللی امسال که درتهران برگزار شد، باعث شده است‌که بیش از ۱۵۰ نفر ازقهرمانان ۳۳ کشور مختلف جهان درتهران جمع شوند وزور آزمائی کنند. جریان کشتی این عده رامسلما درجراید صبح وعصر وفوق العاده ها، خوانده اید . اما مطلبی که کمترمورد بحث قرارگرفته اینست‌که قهرمان ها ، درخارج ازمیدان کشتی چکار میکنند ؟

خبرنگار مخصوص مابرای تهیه مطلب جالبی دراین زمینه با قهرمانان چهارکشور بزرگ (که باخود ایران، بزرگترین کشورهای کشتی گیر جهان میباشند) روسیه، ژاپن، ترکیه وبلغارستان در اقمتگاهشان تماس گرفته ورپرتازی ازآنها آماده کرده است که درزیر بنظر میرسد .

بهرحال صبح زودبود که بقصددیدن قهرمانان ترك به هتل نیاگارا رفتیم وازآقای قبائی مهماندار گروه ترکیه جویای احوال آنها شدم .

از ترکیه ۸ نفر قهرمان در۸ وزن مختلف، دونفر مربی، دونفر داور و شش نفر خبرنگار بتهران آمده اند ومن قبل‌ازهمه جویای آکباش،قهرمان وزن دوم ترکیه که درسال گذشته دروزن دوم قهرمان اول جهانی گردیده بود شدم .

قهرمانان ترك

«آکباش» باآهنك شادوماد میرقصد

آکباش بامن دست داد و باخنده پرسید :

ـ ازمن چه میخواهید ؟

جواب دادم :

ـ خبرداغ وتازه .

گفت :

ـ بنویسید، آکباش هرروز صبح به‌آهنك شادوماد ویگن میرقصد .

گفتم دیگرچه ؟

ـ گفت: من ازایران خیلی خوشم می‌آید، این کشوررا دوست دارم ، ودراینجا احساس میکنم که دریك کشور بیگانه نیستم .

کلامش راقطع کرده گفتم :

ـ از «شادوماد» صحبت کنید .

گفت :

ـ من آهنگها وغذاهای ایرانی را خیلی دوست دارم، این خاصیت مشترك همه ما ترکها است، ولی این ترانه «شادوماد» رامن خیلی پسندیده‌ام، اگرچه بیشتر به آهنگهای هندی شبیه است .

پرسیدم :

ـ وضع‌تیم شما در مسابقه چطور است ؟

جواب داد: امیدوار به پیروزی‌هستیم ازاو خواستم که مراباحمید کاپلان، قهرمان نیم تنی ترکیه آشناکند.

گفت :

«کاپلان» مردیکه چهار برابریك آدم معمولی غذا می خورد .

ـ کاپلان خواب است، دوست ما فقط میخورد ومیخوابد، دیشب‌ساعت ۱۱ ونیم خوابیده وگفته‌است‌که ساعت ۹ ونیم صبح اورا برای ناشتائی صدا بزنند .

گفتم:

ـ پس خودشما چندکلمه از«کاپلان» صحبت کنید :

گفت :

ـ «کاپلان» پسر خوبی است، همه اورا دوست دارند، خیلی‌خوش اخلاق است و۱۰۳ کیلووزن دارد، بقدر چهار نفر غذا میخورد وروزانه ۱۰ ساعت میخوابد .

وسپس افزود:

ـ دیگرسئوالی ندارید ؟

گفتم :

ـ چرا، یك سئوال دارم، بمن بگوئید بنظر شماتیم ایران چگونه است ؟

جواب داد :

ـ جوان وقوی

***

قهرمانان شوروی

ازهتل نیاگارا بقصد دیدن قهرمانان شوروی به هتل میامی رفتیم ولی بدیدن آنها موفق نشدم زیراهمینکه خودرابه مهماندار آنها معرفی کردم جواب داد :

ـ آنها رفتند .

پرسیدم :

کجا ؟

جواب داد :

«سیراکف وکازجف» داوطلبان ازدواج

دو روز در این هتل بودند و بعد به سفارت رفتند .

گفتم: چرا

ـ گفت من هم نمیدانم .

اما دم در بیکنفر قهرمان یونانی‌ـ بر خوردم ، او را بکناری کشانده گفتم :

ـ من خبرنگارم ، خواستم بپرسم قهرمانان روسی چرا از اینجا رفته اند ؟

گفت :

ـ اگر راستش را بخواهید ، از دست شما خبرنگار ها فرارکردند،

«احمداف ۱۱۶۵ کیلو وزن فقط می خورد ومی خوابد .

و آنوقت ، با دست سلامی دادو گفت :

ـ خدا حافظ و بسرعت دور شد.

***

قهرمانان ژاپن

برخورد من با فرزندان نژادزرد خیلی جالب و تماشائی بود زیرا آنها بجز زبان ژاپنی هیچ زبانی نمی دانستند و بنده هم اگر هر زبانی ـ میدانستم ، زبان‌ژاپنی را چه عرض کنم ...

خلاصه باتفاق آقا یزهتاب مهماندار ایشان ، بسراغ آنها رفتیم داخل یك اطاق ، چند در چند متر ، سه تن از قهرمانان ژاپنی روی تخت‌افتاده بودند و یکی دیگر که هیکلی و بدنی ـورزیده داشت توی مبل بزرگی فرورفته بود ، نیمساعت با آنها با ایماء و اشاره و کلمات کمی که از زبان انگلیسی بیاد داشتند ، صحبت کردیم و تنها موضوعی که‌دستگیرم شد این بود که :

ژاپونی ها از بیخ‌عرب هستند و منکر هر زبان خارجی می باشند .

البته این موضوع چندان چیز جالب توجهی نبود لذا با نیمساعت دیگر صحبت کردن و سروکله زدن با آنان فهمیدم که :

ایشی‌گورو ، قهرمان سنگین وزن ژاپن که ۱۰۰ کیلو تمام‌وزن دارد ، ۲۶ سال پیش در توکیو بدنیا آمده ، ازدواج نکرده ، روزی ۸ساعت میخوابد و سه برابریك آدم متوسط غذا میخورد .

تمام امید قهرمانان ژاپنی به توری کیورا ، قهرمان وزن اول

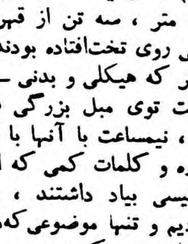

«ایشی گورو» حیران است که چگونه حرف بزند .

آنان است که سال گذشته در امریکا ، مقام اول را بدست آورده و در حقیقت چشم و چراغ تیم آنان بشمار میرود .

صبح روز گذشته ، قهرمانان ژاپنی به یك کافه درجه اول در خیابان لاله‌زار میروند و بستنی میخواهند ، اما بجای بستنی برایشان ساندویچ می آورند .

هیچیك از قهرمانان ژاپنی زن نگرفته اند و رویهمرفته با ازدواج رابطه خوبی ندارند .

قهرمانان ژاپنی معتقدند که تیم ایران خیلی قوی شده‌است‌و امکان موفقیت زیادی دارد .

بزرگترین آرزوی آنها ، احراز موفقیت در این مسابقه است.

بنظر آنها ایران کشوری‌دوست داشتنی ، باستانی ، و تماشائی است .

***

قهرمانان بلغارستان

پس از آنکه از هتل پلازا ، از دیدن قهرمانان ژاپنی خلاصی یافتیم بسراغ ، قهرمانان‌بلغارستان در هتل بهار رفتیم .

اینبار هم مشکل زبان‌نزدیك بود مرا گرفتار کند که وجود یك خانم بلغاری بفریادم رسید ، و باتفاق هوشنك بزرك زاده قهرمان بینك پنك جهان که مهماندار این گروه بود باطاق سیراکوف‌قهرمان وزن هفتم بلغارستان که رقیب تختی قهرمان ملی ایرانی است رفتیم و در حضور«رایکو پترو»ف» مربی این گروه به سئوال کردن و جواب شنیدن پرداختیم :

نخستین سئوال من این بود که :

ـ نظر شما راجع به کشتی‌امسال چیست ؟

پتروف جواب داد

ـ امیدبه پیروزی .

سئوال کردم :

ـ بیشتر امید این پیروزی به کیست ؟

جواب داد :

لطفی احمد اف و سیراکوف .

لطفی ۱۱۶ کیلو وزن دارد در سال ۱۹۳۰ در ده «پدیوا» در بلغارستان بدنیا آمده و قهرمان اول سنگین وزن بلغار است . وی سال‌گذشته‌در صوفیادرکشتی‌آزاد اول ودر کشتی فرنگی‌دوم‌شده‌است.

گفتم

ـ خصوصیات زندگی احمد اف چیست ؟

جواب داد :

ـ خوردن و خوابیدن

گفتم :

ـ احمد اف زن هم دارد

بلافاصله جواب داد ؟

ـ بله و شاید از تنها کسی هم که میترسد زنش است ، زنش در این سفر با او شرط کرده‌است که برنده شود و گرنه در مراجعت او را بالنگه کفش خواهد زد .

گفتم :

ـ شوخی نمیکنید .

گفت :

ـ نه ،مردی که شکست بخورد لایق لنگه کفش خوردن است ...

گفتم :

ـ حالا که موضوع زن پیش آمد میخواهم بپرسم ، چند نفر از شما زن گرفته اند ؟

جواب داد :

ـ بفرمائید چند نفر زن نگرفته‌اند زیرا تنها من و سیراکوف‌و گارجف که در وزن ششم شرکت میکند زن نداریم .

پرسیدم :

ـ دلتان نمیخواهد زن بگیرید

گفت چرا اعلان کنید .

سه ورزشکار بلغاری میخواهند باسه دختر ازدواج کنند ،داوطلبان برای ثبت نام بدفتر هتل بهار مراجعه نمایند .

با طعنه گفتم :

ـ ولی مواظب باشید که دختران ما شوهرانشان را در زنجیر می کنند،

سیراکوف جواب داد :

من از دختران ایرانی نمی ترسم فقط از تختی وحشت دارم .....

پس از آن رشته صحبت ماعوض شد و من نظر کلی آنها را راجع به مسابقه و پذیرائی که‌ازآنها در ایران بعمل آمده است خواستار شدم . بطور کلی همه آنهامعتقد بودند که در این‌مسابقه ، شانس بیش‌از هر چیز دیگری ضامن بردو باخت قهرمانان است . آنها از مهمان نوازی ایرانیان خیلی‌ممنون بودند و اظهار امیدواری میکردند که تیم کشتی ایران قویتر خواهد شد .

پس از چند لحظه از آنها خدا حافظی کردیم و بایکدنیا ، خاطره از گفته هائی که از قهرمانان این چهار کشور بزرك در ذهنم‌بجا مانده بود باداره روزنامه باز گشتم .

عباس حاجیان

آ ـ ۲۳۵۷۶

آگهی مناقصه

وزارت راه تهیه سیصد دست لباس زمستانی رانندگان ماشینهای سنگین راکه عبارت از (کت ـ شلوار ـ عینك ـ دستکش ـ چکمه لاستیکی) میباشد وچهار صد دست لباس کارگری به‌مناقصه برگزار مینماید .

فروشندگان می توانند باملاحظه نمونه ودریافت برك مشخصات و شرایط آن ازکارپردازی وزارت راه واقع در خیابان لاله زار کوچه باربد پیشنهادات خودرا بطور تفکیك در دوپاکت که‌روی هر کدام‌موضوع مناقصه نوشته شده باشد تاآخر وقت اداری روز دوشنبه ۲۵ر۷ر۳۸ بدفتر این اداره تسلیم ورسید دریافت دارند .

آ ـ ۲۳۶۶۴ اداره‌کل حسابداری وزارت‌راه

آگهی تجدید مناقصه

کارخانه شیر پاستوریزه تهران اسفالت سه هزار مترمربع داخل محوطه کارخانه رااز طریق مناقصه اعلام می دارد .

پیشنهاد دهندگان می توانند با مراجعه به کارخانه ودریافت برك شرایط مناقصه پیشنهادات خودرا منتها تاآخر وقت اداری روز۱۵ر۷ر۳۸ در پاکت لاك و مهر شده و باذکر جمله (مربوط بمناقصه ۳۰۰۰ متر اسفالت) بدفتر کارخانه تسلیم نمایند پیشنهادات در ساعت ۱۰ صبح روز شنبه ۱۷ر۷ر۳۸ باز و قرائت خواهد شد .

۱ـ۲ آ ـ ۲۳۶۶۰ رئیس کارخانه ـ مهندس مبصر بهرامی

آگهی دانشکده ادبیات

نتیجه امتحانات ورودی دانشکده ادبیات در محل دانشکده اعلان شده است قبول شدگان باید از تاریخ سه شنبه ۶ر۷ر۱۳۳۸ تا آخر وقت روز دوشنبه ۱۲ر۷ر۳۸ صبح هااز ساعت ۸ تا ۱۲ بدایره نام نویسی دفتر دانشکده مراجعه و ثبت نام نمایند . مدارك ثبت نام در دانشکده آگهی شده است . رئیس اداره دفتر دانشکده ادبیات ـ دکتر حقوقی

۲ـ۱ آ ـ ۲۳۶۵۸

آگهی دانشگاه شیراز

دانشگاه شیراز بدین وسیله باطلاع افراد ذخیره امتحان مسابقه ورودی کلاس تهیه سال تحصیلی ۳۸ ـ ۳۹ می رساند .

چون تعدادی از قبول شدگان انصراف خودرا از ثبت نام اعلام نموده‌اند لذا کسانی که جزء افراد ذخیره‌اند می توانند حداکثر تادهم مهر ماه به اداره آموزش دانشگاه مراجعه کرده ترتیب ثبت نام خود را بدهند . رئیس اداره آموزش دانشگاه شیراز ـ دکتر نورانی وصال

۳ـ۱ آ ـ ۲۳۵۲۲

پیرامون کتاب نفیس

تفسیر سوره «والعصر»

بموجب تقریظی که‌در آن‌جریده فریده راجع به کتاب تفسیر سوره (عصر) نگاشته شده بود اینجانب نیز آن‌کتاب راتهیه‌و مورد مطالعه قرار دادم واینك که‌از خواندن آن فراغت یافته خلاف انصاف است مزایائی که‌در کتاب نامبرده دیده‌ام مسکوت گذارده و نسبت بمؤلف محقق ودانشمندآن سطری ننگارم، باینجهت خواهشمند است همانطور که‌یکی‌از مزایای آن روزنامه‌وزین معرفی‌کتب‌خوب وباارزش است‌وبا همین مزایا توانسته‌است بمحبوبیت روز افزون خود بیافزاید و انتشار شماره ۱۰۰۰۰ آن خود بالاترین دلیل بارز از عظمت اراده ونیروی حقیقی خلل ناپذیر شخص آقای مسعودی (سناتور) وهمکاران‌صمیمی و صدیق وفداکار موسسه عظیم اطلاعات می باشد واین بنده یکی از ده هزار ها خواننده آن نامه وزین می‌باشم لذا از فرصت استفاده کرده و نظر خودرا نسبت به کتاب تفسیر (والعصر) اظهار میدارم :

هرکس کتاب نامبرده رامطالعه کند می بیند بمناسبت هر کلمه بلکه هر حرف‌آن تفسیری مقبول، بیاناتی محققانه و مطبوع ، نکته هائی بدیع ولطیف توام با عبارات وانشائی نغزوشیوادرمجموعه فوق دراختیار اوقرارگرفته که‌از هرجهت خواندنی بلکه هر سطر آن حفظ کردنی‌است واز دانشمندی محقق و مؤلفی فاضل که‌عمری رابه‌تحقیق ومطالعات عمیق گذرانده مانند حضرت آقای صدرالدین محلاتی جزاین هم شایسته ومورد انتظار نبوده ونیست وامیدوارم همه‌کس از آن تالیف شیوا استفاده کنند و وسیله تشویق این دانشمندفرزانه و غیر متظاهررا فراهم فرمایند تا سایر آثار گرانبهای ایشان‌بتدریج زینت بخش مطبوعات ایران گردد.

ا . رضوی شیرازی

جریان مسابقات کشتی جهانی تهران

بقیه از صفحه اول

مبارزات تشك شماره یك

برای اولین مسابقه دوره سوم وزن‌اول «احمدبیلك» از ترکیه و «دتمیزوینکلا» ازبلغارستان بروی تشك آمدند ، هردوکشتی گیر با قدرت هرچه تمامتر بایکدیگرسر شاخ شدند ، آقای صادقیان داور وسط بود .

ابتدا «احمدبیلك» زیر گرفت ولی «نیکلا»بسرعت ازتشك خارج شد هردوکشتی گیر بدل‌کار خوبی بودند ، هنوز چنددقیقه ازمسابقه نگذشته بود که پای «احمدبیلك» ضرب دیدو سه‌دقیقه ازمسابقه‌خارج رفت . بعدکه مسابقه آغاز شد «احمدبیلك» فعالیت بیشتری داشت ویك‌مرتبه نیز موفق شدازحریف‌زیر گیرد واورا خاك کند . بعدازشش دقیقه که‌ای رابه احمدبیلك دادند مسابقه سرپا شروع شد احمدبیلك دریکی از حملات خوددرحالیکه حریف راخاك‌کرد، ازاو کنده‌کشید ولی نشد بعدبافن «سرزیربغل» او را خاك کرد وبرنده مسابقه شد .

احمد بیلك درمدت ۹٫۱۵ دقیقه حریف خودرا ضربه نموده بود .

بدشانسی

برای دومین مسابقه درروی‌تشك شماره یك محمدعلی خجسته‌پوراز ایران و علی علیف‌از شوروی بایك دیگر روبرو شدند .

هیجان این مسابقه فوق‌العاده‌بود سرهنك معروفخانی رئیس فدراسیون حاج عظیمی دبیرکل سازمان با کلیه کشتی گیران درروی زمین چمن نشسته بودند وباناراحتی بسیار بکشتی نگاه‌میکردند .

خجسته‌پور درمیان ابرازاحساسات تماشاچیان بروی رینك آمد .هنوز چند لحظه نگذشته بود که‌خجسته پور بطرززیبائی‌ازحریف زیرگرفت، علیف فرار کردولی تاخواست از تشك بیرون رود خجسته‌پور اورا بوسط تشك کشید ویکمرتبه روی هوا بلند کرد ، استادیوم ازابراز احساسات تماشاچیان بلرزه درآمده بود .

خجسته پور مردانه کشتی میگرفت، در همین لحظه « علیف» خواست زیر بگیرد ، خجسته پور از تشك خارج شد.

در شش دقیقه اول داوران رای مساوی اعلام نمودند ، در اولین دو دقیقه که خجسته پور خاك‌نشست، «علیف» سعی میکرد سگك‌بنشیند، در همین لحظه خجسته پور بسرعت رو کرد و امتیاز گرفت ازاحساسات تماشاچیان استادیوم میلرزید،مردم فریاد میزدند خجسته ـخجسته .

در دومین دو دقیقه که خجسته‌پور در روکار میکرد بسرعت سگك نشست و سعی کرد که از « علیف» کت بکشد و دیگر تا آخر این دو دقیقه فعالیتی نشد.

فعالیت در دو دقیقه سرپا بدون مقدمه عوض شد تا اینجا خجسته پور جلو بود، ولی یکمرتبه «علیف» زیر گرفت و خجسته پور را خاك کرد ،خجسته آمد بدل بزندخودش بروی پل رفت و علیف هم از این جریان استفاده کرد و او را در پل نگاهداشت در اینجا بود که علیف توانست چند امتیاز بگیرد این مسابقه بالاخره با امتیاز بنفع «علیف» خاتمه یافت.

خجسته پور واقعا بدشانسی آورده بود.

ژاپنی قهرمان

در مسابقهٔ سوم دورهٔ سوم تشك شماره یك « هاراتا تاگاشی » از ژاپن با « توت آندره »از فرانسه روبرو شد.

«هاراتا تاگاشی » در کلیه کشتی های قبلی پیروزی داشت و بسیار خوب کشتی میگرفت .در شش‌دقیقه اول دو کشتی گیر هر کدام دو امتیاز کسب کردند و در این‌موقع داوران را ی‌مساوی اعلام نمودند در اولین دو دقیقه که «آندره» خاك نشست « تاگاشی » موفق شد سگك بنشیند و «آندره » را با کشیدن کت‌به پل ببرد . در این لحظه « آندره »بطرز زیبائی فرار کرد در دو دقیقه بعد فعالیتی نشد و در آخر « هاراتا» یکبار دیگر آندره را خاك کرد.

این مسابقه با امتیاز در مدت دوازده دقیقه‌بنفع « هاراتا تاگاشی » خاتمه یافت.

پاکستان وایتالیا

هنگامیکه نیازمحمد از پاکستان باناز ولئوجی از ایتالیا بایکدیگر درروی تشك شماره یك روبرو شدند ساعت مقارن شش‌وربع بعد ازظهربود، این دوکشتی‌گیردروزن اول بایکدیگر روبروشده بودند نیاز محمد خوب کشتی میگرفت ، ودرهمان دقایق‌اول میخواست‌تکلیف حریف را معلوم کند ،فعالیت نازولئوجی هم بدنبود درشش دقیقه اول رای‌ه مساوی اعلام شد. دراولین دودقیقه قهرمان ایتالیا به خاك نشست .نیازمحمد خیلی خوب کشتی میگرفت اصولا کشتی گیران پاکستان استعداد خوبی از خود دراین مسابقات نشان دادند.

دردومین دودقیقه که قهرمان پاکستانی بخاك نشست موفق شد دوبار روکندوامتیاز کسب نماید.

هنگامیکه برای آخرین دودقیقه سرپاکشتی میگرفتند قهرمان پاکستانی بیکبار از «نازو» زیر گرفت واورا بطرز زیبائی‌بهوابلند کرد وبرزمین زد. .محمد نیاز در این حمله باز هم‌امتیاز کسب‌کرد.

این مسابقه درمدت دوازده‌دقیقه باامتیاز بنفع نیازمحمد خاتمه یافت .باخاتمه این مسابقه مسابقات دوره سوم وزن اول نیز خاتمه‌یافت این مسابقات درروی تشك شماره‌یك انجام میشد.

مبارزات دوره سوم

برای اولین مسابقه دوره سوم در وزن دوم روی تشك شماره ۲ تریاورسکی از لهستان بابرونو ـ ریشارد از سوئیس روی تشك آمدند قضاوت این مسابقه بعهده آقای مجتبوی از ایران بود نتیجه‌مسابقه بنفع تریاورسکی از لهستان شد. باضربه فنی درمدت هفت‌وپنجاه ثانیه .

برای مسابقه دوم‌پاسکاری ازفنلاند باتاراشی اززاپن بروی تشك‌آمدند قضاوت مسابقه دوم وزن نیز با داور ایرانی آقای رحیمیها بود و مسابقه پس‌از ۱۲دقیقه بنفع کشتی گیر ژاپنی خاتمه یافت.

بابااولادی

درسومین مسابقه وزن دوم‌شعبان باباولادی از ایران باحسین‌آکباش از ترکیه روی صحنه ظاهر شدند لازم‌است متذکر شویم که‌آکباش قهرمان اول جهان درمسابقات‌صوفیه بوده است .داور وسط مسابقه از فرانسه بوده. هردو حریف‌ازهم‌حساب می‌بردند. خیلی بامالاحظه باهم‌کشتی می‌گرفتند .درشش دقیقه اول آکباش باباولادی رابایك فن‌سریع به‌پل برد وچندین امتیاز کسب‌کرد. مسابقه ادامه یافت در چهار دقیقه خاك‌نیزپوشی ردو بدل نشد در دو

بعداز پیروزی درخشان تختی مردم اورا بروی دست‌بلندکردند

دقیقه آخر سرپا باباولادی چون مسابقه را باخته بود فعالیت بیشتری نمود در نتیجه دریکی از حملات آکباش را خاك کرد و آکباش‌بایك فن سریع موفق‌شد که باباولادی را ضربه فنی نماید، بابا اولادی با مغلوب شدن در این مسابقه از جدول مسابقات خارج شد .

آخرین نبرد

برای آخرین مسابقه دوره سوم وزن دوم سراج‌الدین‌ازپاکستان با ارسنیان‌ازشوروی‌درروی‌تشك آمدند . داور وسط نیکخو از ایران بود این مسابقه پس از ۱۲ دقیقه مبارزه بنفع ارسنیان خاتمه یافت البته بایستی متذکر شدکه سراج‌الدین باقهرمان شوروی خیلی جالب مبارزه کرده و با امتیاز بسیار کمی مسابقه را باوباخت این مسابقه آخرین مسابقه سانس اول بود .

دومین قسمت مسابقات

در ساعت هشت و نیم بعداز ظهر بعداز اینکه تریبون هاپرشد، اولین مسابقه در روی تشك شماره یك آغاز گردید .

«موشکیان » از شوروی و«آنتونیو» ازایتالیابایکدیگرروبروشدندموشکیان درهمان لحظه اول بسرعت از آنتونیو زیر گرفت ، سرعت عمل موشکیان بقدری بود که فرصت هیچگونه کاری به آنتونیو نداد، هنگامیکه آنتونیو خاك‌شد مجبور شد بروی پل برود وبالاخره فرار کند وقتی مبارزه‌مجددا شروع‌شد موشکیان دیگر فرصت نداد و بعداز اینکه حریفرا خاك کرد سگك نشست واورابافن«سرزیربغل» ضربه نمود ، زمان ضربه موشکیان ۴ـ۱۵ دقیقه بود .

در مسابقه بعد «نیبلا» از فنلاند با «استوارسکی» از لهستان بایکدیگر مبارزه کردند ، مبارزه این دو کشتی گیر بعداز خاتمه شش دقیقه صورت جالبی بخود گرفت .

بعداز شش دقیقه دوکشتی گیر مساوی بودند ،«نیبلا» در اولین دو دقیقه در روکار راشروع کرد، در همین لحظه موفق شد از«استوارسکی» زیر بگیرد واو را خاك کند وبسرعت به‌پل‌ببرد ، د ردو دقیقه آخروضع کشتی عوض شدباین ترتیب که «استوارسکی» در یك لحظه حریفرا خاك کرد و با کنده این چاك واون‌چاك او را بروی‌پل برد. در نتیجه‌فعالیت هردو کشتی گیر مساوی شد . داوران هم رای مساوی اعلام‌نمودند.

داغستانلی پیروز شد

درمسابقه بعد دوره سوم وزن‌سوم مبارزه بسیار مهیجی بین مصطفی داغستانلی ازترکیه و «کولوف »از بلغارستان انجام شد هرلحظه که میگذشت این‌کشتی جالب‌ترمیشد، زیرا مرتبا دوکشتی گیر زیرورو میرفتند وهرآن امکان ضربه‌شدن یکی‌از آن دومیرفت ، داغستانلی چندین مرتبه بخطر افتاد وحتی یکبار «کولوف» اورا بروی‌پل برد داغستانلی بکلی گیج شده‌بود از این طرف «کولوف»هم نمیدانست چه‌بکند هرلحظه که‌میگذشت به هیجان کشتی افزوده میشد .بعداز شش دقیقه داوران رای مساوی اعلام نمودند در اولین دو دقیقه داغستانلی‌یکبارحریف‌رانیم‌قیغ کردودر دودقیقه آخرهم یکبار به‌حریف‌لنك بست واورا خاك‌کرد وباین ترتیب درمدت دوازده دقیقه باامتیازبرنده شد .

آخرین مبارزه دوره سوم وزن سوم درروی تشك شماره یك بین «اخترمحمد» ازپاکستان ،با«نگوا لیوشی »از ژاپن انجام شد ،فعالیت اخترمحمد در لحظات اول‌مسابقه خوب بود «الیوشی» هم‌دست‌کمی از اونداشت . درتمام مدت مسابقه فنونی که‌ردوبدل شد یکسان و مساوی بود ، بالاخره کشتی هم مساوی خاتمه یافت .

وزن پنجم

اولین کشتی دروزن پنجم دوره سوم درروی تشك شماره یك بین «هوسر» از سوئیس با «مشرمیر» از فرانسه آغاز شد .

این کشتی درشش دقیقه اول مساوی اعلام شد دراولین دودقیقه قهرمان سوئیس‌خاك‌نشست «مشرمیر» بسرعت کنده کشید ، ولی‌کاری نتوانست بکند «هوسر» هنگامیکه کار رادررو شروع کرد، وضع‌حریف را بکلی بخطرانداخت حتی چند لحظه اورا درروی پل‌نگاهداشت و بالاخره باهمین وضع اوراضربه کردمدت ضربه شدن «مشرمیر» قهرمان فرانسوی ۸٫۲۰ دقیقه بود.

کشتی جالب

دو رقیب خطرناك «اسماعیل‌اوگان» از ترکیه و «بالاوادزه» از شوروی در وزن پنجم با یکدیگر روبرو شدند. هر دو رقیب موقعیت خود را سعی میکردند حفظ کنند « صادقیان »داور وسط مسابقه‌بود ، در ابتدا هر دو کشتی گیر بسرعت و شدت بهمدیگر حمله میکردند بطوریکه مرتبا از رینك پائین می افتادند ،تا آخرین لحظهٔ شش دقیقه اول این حملات سریع ادامه داشت .در اولین شش دقیقه دو کشتی گیر مساوی شدند در اولین دو دقیقه « بالاوادزه » درخاك‌نشست « اسماعیل اوگان » یکبار رو کرد وامتیاز گرفت ،وضع کشتی خیلی حساس بود مربیان ترك و روس در کنار تشك مرتب کشتی را تحت نظر داشتند .در دو دقیقه بعد که بالاوادزه در زیر بود اوگان مرتبا فرار میکرد ،داور وسط میخواست اخطار بد بدهد داوران کنارمخالفت کردند .ولی بالاخره داور بکشتی گیر ترك «اوگان »اخطار بد داد و در همین هنگام وقت هم تمام شد.

چون بالاوادزه یکمرتبه خاك‌شده بود و امتیاز بد داشت اوگان نیز یك اخطار بد داشت رای مساوی اعلام شد.

در کشتی بعد «رانتی »از فنلاند و «اسشی » از ژاپن با یکدیگر روبرو شدند.

در شش دقیقه اول این دو کشتی گیر مساوی کردند و بالاخره در دقایق بعدی « اسشی » قهرمان ژاپنی موفق شد مسابقه را بنفع خود خاتمه دهد.

حبیبی

حبیبی در وزن پنجم کشتی بسیار جالبی با «محمد بشیر »ازپاکستان گرفت در همان لحظهٔ اول از «محمد بشیر »زیر گرفت وبسرعت او را خاك کرد و سپس بهمان‌فن معروف خود که « سروته یکی » است متوسل شد و محمد بشیر را چندین لحظه بروی پل برد .محمد بشیر قرار کرد.

استادیوم ثریا از احساسات مردم بلرزه درآمده بود، مردم فریادمیزدند حبیبی ..حبیبی ...

در همین وقت حبیبی حریف را از زمین کند ، واو را چندین بار بهوا بلند کرد وبا پهلو بزمین زد ،تسلط حبیبی بر حریف پاکستانی کاملا معلوم بود و ه ردقیقه فن جدیدی بکار میبرد ،ودر خاتمه هر فن سعی میکرد «محمد بشیر » را سروته یکی کند، هنگامیکه شش دقیقه خاتمه یافت داوران رای را به‌حبیبی دادند. از این ببعد دیگر هیچکدام فعالیتی نداشتند ،تا آنجائیکه‌داور وسط مجبور شد بهردو کشتی گیر اخطار بد بدهد ،حبیبی سعی میکرد زیر بگیرد محمد بشیر هم که فن‌او را فهمیده بود مانع میشد که حبیبی موفق بانجام منظور خود نشود .

بالاخره در مدت دوازده دقیقه اما معلی حبیبی از ایران برنده شد.

این کشتی آخرین کشتی دورهٔ سوم‌وزن پنجم بود.

وزن هفتم

اولین کشتی وزن هفتم دورهٔسوم در روی تشك شماره یك بین « سیراکف »از بلغارستان و « وافنریل » از افریقای جنوبی انجام شد. در اولین شش دقیقه دو کشتی گیر مساوی شدند ولی در دقایق بعدی «سیراکف » موفق شد باامتیاز برنده شود. کشتی بعد در همین وزن بین « یکریوکه »از ترکیه « ژرژگی » از مجارستان آغاز شددرهمان‌سه‌دقیقهٔ اول «یکریوکه» بسرعت زیر گرفت و ژرژ را با پشت بزمین زد . پیروزی «یکریوکه» خیلی سریع و جالب بود.

اولین مدال طلا

تختی در وزن هفتم با «کولایف» از شوروی روبرو شد. تختی خیلی مردانه جلو آمد، ابراز احساسات مرد ،برای تشویق تختی بیش‌از حد تصور بود . «کولایف» خیلی حساب میکرد ،مرتبا کنار میگرفت و تا تختی میخواست زیر بگیرد «کولایف» فرار میکرد . بالاخره تختی زیر گرفت و در همان روی هوا سگك کرد و کولایف راکت کشید .چند لحظه بهمین وضع‌باقی ماند ،کولایف خارج شد داور وسط هم بهمین دلیل به کولایف خاك داد ،تختی کولایف را خرد کرده بود.

شش دقیقه اول‌که تمام‌شد داوران

بقیه درصفحه ۱۹

سینماهای درجه یک

سینما آسیا
۱۸ سالگان (سینما سکوپ ـ رنگی ـ دوبله بفارسی)باشرکت: ماریزآلازیو ـویرنالیزی ـ شروع ۱۰٫۳۰ صبح ۳ـ ۵ـ ۷ـ ۹ بعد از ظهر تلفن ۴۲۹۰۹

سینما ایران (سالن)
شانس و عشق وتصادف (فیلم‌فارسی) باشرکت: دلکش‌ـ وحدت‌ـ فرخیده ـ شروع: ۱۰٫۳۰ـ ۱۲٫۳۰ـ ۲٫۳۰ـ ۴٫۳۰ـ ۶٫۳۰ و۸٫۳۰ بعداز ظهر. تلفن ۳۶۳۵۴

سینما ایران (تراس)
طلسم شکسته (فیلم فارسی‌ـرنگی) باشرکت: دلکش‌ـ محتشم‌ـ ناصرملك مطیعی‌ـ شروع: ۶٫۳۰ و۸٫۳۰ بعد از ظهر

سینما ایفل
خانه شماره ۱۰ (سینماسکوپ) ـ باشرکت :گاری‌کوپر ـ دیاناوارسی‌ـ شروع: ۱۰٫۵صبح‌ـ ۲٫۵ـ۴٫۵و ۶٫۵و ۸٫۵ بعداز ظهر ـتلفن ۴۰۱۱۶

سینما آریا (تراس)
پسر نامرئی و مرد آهنین‌شروع ۱۰٫۳۰ صبح ۲٫۳۰ ـ۴٫۳۰ ـ ۶٫۳۰ ـ۸٫۳۰ بعد از ظهر تلفن ۳۷۹۵۶

سینما اسکار
دمتش ده(دوبله‌بفارسی)باشرکت بودآبوت لوکاستلوشروع:۱۰٫۳۰صبح ۲٫۳۰ـ ۴٫۳۰ـ۶ـ ۸٫۳۰ بعداز ظهر ـ تلفن ۴۵۷۹۷

سینما برلیان
قانون (دوبله‌بفارسی) با شرکت : جینالولوبریجیدا ـ مارچلوماستروویانی‌ـ شروع :۱۰صبح‌ـ۱۲ـ۲ـ۴ـ۶ـ۸ بعداز ظهر‌ـتلفن ۳۳۵۳۵

سینما پالاژا
مردیکه‌زیاد میدانست(ویستاویژن‌ـ رنگی ـدوبله بفارسی) باشرکت جیمز استوارت ـ دوریس دی‌شروع ۱۰٫۳۰ صبح ۳ـ ۵ـ ۷ـ ۹ بعد از ظهر تلفن ۴۴۲۵۵

سینما پارك
نقاب آهنین (دوبله بفارسی) شروع ۱۰٫۳۰صبح ۲٫۳۰ـ۴٫۳۰ـ ۶٫۳۰ ـ۸٫۳۰ بعد از ظهر تلفن ۳۹۶۳۷

تهران (تراس‌ـسالن)
من شوهر نمیخواهم (دو بله بفارسی) باشتراك فریدالاطرش ـ شادید . شروع سالن ۱۰٫۳۰صبح ۲ـ۴ـ۶ـ۸ بعداز ظهر ـ تراس ۷ـ۹ بعد از ظهر ـ۳۸۱۶۵

سینما تخت جمشید
پس جوان (رنگی)ـ باشتراك: جین سیمونز ـ استوارت گرینجر‌ـدبوراکر شروع: ۱۰ صبح‌ـ ۳ـ۵ـ۷ و۹٫۳۰ بعداز ظهر ـ تلفن ۴۳۵۵۵

دیانا (تراس ـ سالن)
شانس و عشق وتصادف (فیلم‌فارسی) باشرکت: دلکش‌ـ وحدت‌ـ پرخیده ـ شروع‌درسالن: ۱۰٫۳۰صبح‌ـ۲٫۳۰ـ۴٫۳۰ـ ۶٫۳۰ و۸٫۳۰ بعداز ظهر‌ـ درتراس: ۷و۹ بعداز ظهر‌ـ تلفن ۴۲۰۱۰

سینما رویال
رنجهای هرکول (دوبله بفارسی رنگی ـسینماسکوپ) با شرکت . استیوریوز ـسیلواکوشینا ـجانامارپا کاناله شروع ۱۰٫۳۰ صبح‌ـ ۳ـ۵ـ ۷ و۹ بعد ازظهر تلفن ـ ۶۸۲۰۶

سینما رکس
صلیب و شمشیر (سوپر سینما سکوپ ـرنگی ـ دوبله بفارسی) با شرکت : ایون دوکارلو ـ روسانا پودستا ـ جرج میسترال شروع ۱۰ صبح ۲٫۳۰ ـ۴٫۳۰ ـ ۶٫۳۰ ـ۸٫۳۰ بعد از ظهر ـتلفن ۳۴۱۶۹

سینما رادیوسیتی
برادران کارامازوف (رنگی ـدوبله بفارسی) باشرکت یول براینر ـ ماریا شل شروع ۱۰٫۳۰ صبح ـ ۱٫۳۰ـ۴ ـ۶٫۳۰ ـو ربع بعد از ظهر تلفن ۴۳۳۲۰

سینما سعدی
مردیکه‌زیاد میدانست(ویستاویژن‌ـ رنگی ـدوبله بفارسی) باشرکت جیمز استوارت ـ دوریس دی شروع : ۱۰٫۳۰ صبح ۲٫۳۰ ـ ۴٫۳۰ ـ ۶٫۳۰ ـ ۸٫۳۰ بعد از ظهر ـتلفن ۳۶۴۶۸

سینما سپیلا
غوغای ننه‌زی‌زی (دوبله بفارسی) باشرکت : (آرتور لوکان)شروع ۱۰ صبح ـ۲٫۵ ـ۴٫۵ ـ۶٫۵ ـ ۸٫۵ بعد از ظهر تراس ۷ و ۹ بعد از ظهر تلفن ۳۶۴۲۴

سینما کریستال (تراس)
وایکینك (تکنی راما ـ رنگی ـ دوبله بفارسی)باشرکت: کرك‌دوگلاس‌ـ توفی کرتیس‌ـ جانت لی‌ـ ارفست بورگنین‌ـ شروع: ۷و۹ بعداز ظهر ـ تلفن ۳۷۶۷۵

سینما کریستال (سالن)
قانون (دوبله‌بفارسی) با شرکت : جینالولوبریجیدا ـ مارچلوماستروویانی‌ـ شروع :۱۰صبح‌ـ۲٫۵ ـ ۴٫۵ ـ ۶٫۵ـ۸٫۵ بعد از ظهر ـتلفن۳۷۶۷۵

سینما کارون
سایه‌باشرکت :شهین ـامین‌امینی شروع ۳ـ ۵ـ ۷ـ ۹ بعد از ظهر تلفن ۳۷۶۷۵

سینما متروپل
شانس ، عشق وتصادف (فیلم‌فارسی) باشرکت: دلکش‌ـ وحدت‌ـ پرخیده ـ شروع: ۱۰٫۳۰ صبح‌ـ۲٫۳۰ـ۴٫۳۰ـ ۶٫۳۰ و۸٫۳۰ بعداز ظهر‌ـ تلفن۳۹۴۱۰

سینما مولن روژ
قانون (دوبله‌بفارسی) با شرکت : جینالولوبریجیدا ـ مارچلوماستروویانی‌ـ شروع : ۱۰٫۵ صبح ‌ـ۲٫۵ـ۴٫۵ ـ ۶٫۵ـ۸٫۵ بعدازظهر ـ تلفن۳۸۷۶۵

نیاگارا (تراس‌ـ سالن)
صلیب و شمشیر (سوپر سینما سکوپ ـدوبله بفارسی ـرنگی) با شرکت: ایون دوکارلو ـروسانا پودستا ـ جرج میسترال شروع : ۱۰٫۳۰ صبح ۲٫۳۰ ـ ۳۰ ـ۴٫ ـ ۶٫۳۰ ـ ۸٫۳۰ بعد از ظهر تراس ۷ـ۹ بعد از ظهر تلفن ۶۵۳۰۷

سینما همای
عروس زیبا (هندی) باشتراك : ویجنتی مالا ـ بالراج ساهانی ـ شروع: ۳۰ ر۱۰صبح ۲٫۳ـ ۴٫۳ ـ ۶ ـ ۸ بعد از ظهر ـ تلفن ۴۲۱۶۹ .

سینماهای درجه دو

سینما پردیس
خرابکاران باشرکت :جف چندلر‌ـ آن باکستر شروع : ۱۰٫۳۰ صبح ۲٫۳۰ ـ ۴٫۳۰ ـ ۶٫۳۰ ـ ۸٫۳۰ بعد از ظهر

سینما تاج
افسونگر در یا (سینما سکوپ رنگی) با شرکت : سوفیالرن ـ آلن لاد .شروع : ۱۰٫۳۰ صبح ۲٫۳۰ ـ ۴٫۳۰ ـ ۶٫۵ ـ ۸٫۳۰ بعد از ظهر

سینما سیلوانا
سایه (فیلم فارسی) باشرکت شهین شروع : ۲٫۳۰ـ ۴٫۳۰ـ ۶٫۳۰ و ۸٫۳۰ بعداز ظهر‌ـ تلفن ۳۳۷۷۷

سینما فری
مرد سه قیافه باشرکت : دلیپ‌کمار‌ـ شروع: ۴٫۳۰ـ ۶٫۳۰ـ ۸٫۳۰ بعداز ظهر ـ تلفن ۲۷۸۹۳

سینما فردوسی
گوهر فروشان مهتاب رنگی ـ دوبله بفارسی ـ باشتراك بریژیت باردو ـاستفن لوید . شروع ۱۰ صبح ۱۲ـ۲ـ۴ـ۶ـ۸ بعد از ظهر تلفن ۳۵۷۸۴

سینما مشعل
یاغی باشرکت نریاضی احمد‌ـ شروع : ۱۰٫۳۰ صبح ۲٫۳۰ ـ ۴٫۳۰ ـ ۶٫۳۰ ـ ۸٫۳۰ بعداز ظهر تلفن ۳۲۸۲۶

سینما مراد
چك یك میلیون تومانی ـ باشرکت مهین .دیهیم ـ بهمنیار شروع ۲٫۳۰ ـ ۴٫۳۰ ـ ۶٫۳۰ ـ ۸٫۳۰ بعداز ظهر تلفن ۳۷۳۸۹

تاترها

تئاتر آناهیتا
روزهای شنبه ، یکشنبه،چهارشنبه پنج شنبه ، جمعه (خانه عروسك) و روزهای دوشنبه و سه شنبه اتللو شروع سانس ۸ بعد از ظهر ـ تلفن ۸۲۰۱۳۸

تئاتر تهران (تابستانی)
کاباره مکزیکو (کمدی موزیکال) باشرکت موردین ـمصدق .بهمنیار نوربخش ـشروع ۸٫۳۰ بعداز ظهر تلفن ۳۷۳۵۱

آخرین تغییرات برنامه سینماها، تئاترهارا درصفحه ماقبل آخر ملاحظه فرمائید

برنامه‌آینده

آ_۲۳۳۹۸

جالب‌ترین حوادث

گزارش فرماندهی نیروی هوائی امریکا در آلاسکا حاکی است که یك سك سورتمه بنام «رد» با یك خرس قطبی جنك خونینی براه انداخت تا جان سرهنك فیدرز رانجات دهد .

سرهنك فیدرز رئیس ایستگاه هواشناسی دریای یخ رده بوز فورت دریك بعدازظهر نیمه تاریك با یك خرس ۱۳۰ کیلوگرمی روبرو شد و خرس بلافاصله حمله کرد .

سرهنك میگوید کاری از من ساخته نبود و تا خواستم حرکتی بکنم خرس بمن رسیده بود ولی درست درهمین موقع رد از پشت سر باو هجوم آورد خرس متوجه سك سورتمه شد و میخواست اورا درهم بشکند ولی یکی از افراد ایستگاه هواشناسی با هفت تیر خود خرس را مورد اصابت گلوله قرار داد . رد بشدت زخمی شده است ولی حالش چندان بد نیست .

***

مدت ۴۸ ساعت است که در کوهستانهای رشوز واقع در کلورادوی امریکا برف میبارد و ضخامت آن تاکنون به ۶۰۰ سانتیمتر رسیده است . در بعضی نقاط دیگر ناده سانتیمتر برف آمده و بدین ترتیب نیمه اول فصل پائیز با نیمه اول زمستان تصادم کرده است .

امشب در سینماهای:

متروپل، دیانا وابستگی دستگاه ایران

با موفقیت ادامه دارد

آ_۷۰۸

دبیرکل پیمان مرکزی اعلام کرد:

عضویت کامل آمریکا در «سنتو» منافع خاصی برای ایران دارد

دنیای غیرکمونیست توجه کافی به منطقه خاورمیانه ندارد باید قدرت بیشتری بسران نظامی مسئول این منطقه داده شود

واشنگتن ـ خبر گذاری فرانسه بنظر میرسد در هفتمین جلسه شورای وزیران سنتو (سازمان پیمان مرکزی) که قرار است از هفتم تا نهم اسفند در واشنگتن تشکیل شود بین نمایندگان شرکت کننده تبادل نظر مهمی صورت گیرد .

امریکا هرچند که عضویت سه کمیسیون مهم پیمان وادارا میباشد (کمیسیون نظامی، کمیسیون اقتصادی و کمیسیون ضد تخریب) معذالك تاکنون از قبول عضویت رسمی درپیمان مرکزی خودداری کرده است ـ ودر جلسه روز چهارشنبه آینده بعنوان ناظر شرکت خواهد جست .

بیك دبیر کل سازمان پیمان مرکزی طی ضیافتی که در یکی از هتل های معروف واشنگتن ترتیب داد اظهار عقیده کرد که امریکا باید عضویت کامل پیمان را قبول کند تابدین ترتیب پیمان مفهوم کامل خودرا در برابرتهدید کمونیسم بین المللی پیدا کند.

دبیر کل سازمان پیمان مرکزی سپس اضافه نمود که وی موافق بانظریات محافل صلاحیتدار امریکائی مبنی براینکه شرکت کامل امریکا در پیمان بامخالفتی که کشورهای عربی نشان خواهند داد به‌نفوذ امریکا در این منطقه خدشه وارد خواهد ساخت و بنفع کشور های عضو نخواهد بود مخالف است بیك سپس اضافه نمود که عضویت کامل امریکا و قبول تعهدات بیشتر در سازمان پیمان مرکزی برای ایران منافع خاصی در بر خواهد داشت . زیرا ایران مانند ترکیه وپاکستان که عضویت پیمانهای دفاعی اتلانتیك و جنوب شرقی آسیارا دارند عضویت هیچ‌سازمان دفاعی‌دیگررا که‌قدرتهای غربی‌در آن شرکت داشته باشند ندارد.

واشنگتن ـ یونایتد پرس ـ بیك، دبیر کل پیمان سنتو اعلام کرد که سازمان فرماندهی نظامی این‌پیمان باید تقویت شود.

وی گفت بنظر او ملاقات ایزنهاور و خروشچف اثر جدی در تصمیم ملل سنتو در دفاع از خودنداشته است. بیك در یك کنفرانس مطبوعاتی گفته دنیای غیرکمونیست توجه کافی به منطقه خاور میانه ندارد و تاکید کرد که باید قدرت بیشتری به رهبران نظامی مسئول این منطقه داده‌شود .عضویت‌امریکا جان تازه‌ای به پیمان سنتو خواهد داد و اثر روانشناسی مهمی خواهد داشت .»

با آرامش نسبی که در خاورمیانه حکمفرما است مسئله مهمی دربرابر سنتو وجود ندارد و شدیدترین مباحثات درباره کشاندن امریکابه پیمان‌خواهد بود.

سنتو اتحاد کامل نظامی‌نیست

امریکا شاهنشاه را دوست‌نزدیك غرب میشمارد که اقدامات مفیدی برای بهبود وضع ملت خود بعمل آورده و اقدامات کمونیست های داخلی را خنثی کرده است.

حقیقت آنست که سنتو برخلاف ناتو یك اتحاد نظامی کامل‌نیست و مقرر میدارد که اعضای آن در صورت وقوع حمله از طرف یك ملت دیگر با هم مشورت کنند .در حالی که اعضای ناتو ملزم به‌دفاع ازعضو مورد حمله هستند.

۲۵۰۰ تقاضانامه وام جوانان توزیع شد

امروز کسب اطلاع‌شد که‌از اول مهرماه تاکنون قریب دوهزارو پانصد برك از اوراق صندوق تعاون جوانان توسط متقاضیان ازشعبه مرکزی گرفته شده .بقرار اطلاع از این عده ۱۲۰۰ نفر محصل وبقیه کاسب میباشند.

امروز آقای طباطبائی متصدی صندوق تعاون جوانان بهخبرنگار ما گفت تاآخروقت‌دیروز ۸۰نفرازمحصلین‌وکسبه‌ایکه اوراق‌چاپی‌صندوق‌رابر کرده بودند تقاضاهای خودرا تسلیم دفتر کردند تاپس از بررسی قرار داد لازم درمحضر منعقد شود.

حاکم راس‌الخیمه دراصفهان

از اصفهان خبرنگار ما تلفنی اطلاع میدهد ساعت دهصبح امروز شیخ‌صقربن‌سالم القاسمی حاکم‌راس‌الخیمه باتفاق برادران وفرزندوچند نفراز همراهان خود بایك فروند هواپیمای ارتشی باصفهان وارد شد. درفرودگاه آقایان شیبانی کفیل فرمانداری ،مهندس ملکی شهردار معصومخانی مدیر کل فرهنك استان سرهنك واثقی رئیس سازمان امنیت وروسای شهربانی وژاندارمری از حاکم راس‌الخیمه استقبال کردند.

ابتدا شهردار اصفهان خیرمقدم گفت شیخ‌وهمراهان ضمن مختصر استراحتی درهتل اصفهان باروسای دوایردولتی‌این شهرستان آشناشدند وپس‌از آن به‌بازدید آثار تاریخی پرداختند وناهاررا بطور آزاد درهتل اصفهان صرف کردند.

حاکم راس‌الخیمه وهمراهان ساعت چهاروسی‌دقیقه بعداز ظهرامروز از تاسیسات صنعتی وچند کارخانه اصفهان دیدن میکنند وشب در ضیافتی که‌از طرف شهردار بافتخار آنان درباشگاه افسران ترتیب داده میشود حضور بهم‌میرسانند وساعت هشت‌وسی‌دقیقه صبح فردا باهواپیما بطرف تهران عزیمت خواهند کرد.

گزارش کمیسیون دادگستری مجلس شورایملی

لایحه مرور زمان کیفری

درجلسه اخیر کمیسیون دادگستری که‌بریاست آقای فخرطباطبائی وباحضور آقای دکترهدایتی وزیر دادگستری تشکیل گردید لایحه مرور زمان کیفری پس‌از بحث ودقت‌کافی که‌درآن بعمل آمد بشرح زیر بااصلاحاتی تصویب شد ومقرر گردید که گزارش آن به‌مجلس شورای ملی داده شود.

ماده اول ـ امور خلافی که‌از تاریخ ارتکاب آن تاتاریخ تصویب این قانون اول یکسال تمام شمسی گذشته وحکم نهائی صادر نشده‌و همچنین جنحه‌هائی که‌از تاریخ ارتکاب تاتاریخ تصویب این قانون پنجسال تمام شمسی گذشته وحکم نهائی قابل اجرا صادر نشده ونیز امور جنائی که‌از تاریخ‌ارتکاب تاتاریخ تصویب این قانون دهسال تمام شمسی گذشته ودرطی این مدت کیفرخواست‌صادر نشده قابل تعقیب کیفری نیست‌ومرجع‌مربوطه مکلف‌است‌قرار موقوفی تعقیب‌راصادرنماید.

تبصره یك ـ درصورتی که تاریخ ارتکاب معلوم نباشد تاریخ اولین اقدام تعقیبی ازناحیه شاکی یامقامات صالحه ودرصورتیکه پرونده امر شاکی نداشته باشد اولین اقدام تعقیبی مقامات صالحه مبداء مدت محسوب خواهد شد.

تبصره دو ـ حکم این ماده تاثیری درحق متضررین از مردم‌نخواهد داشت ومتضرر میتواند درحدود قوانین ضرر وزیان خودرا مطالبه‌نماید وچنانچه قبلادرخواست ضرروزیان داده باشد پرونده امر به تقاضای ذینفع به‌مراجع صالح حقوقی احاله خواهدشد .

تبصره سوم ـ جرائم مذکور درقانون ثبت اسناد واملاك وجرائمی که‌از آنها مستقیما بخزانه دولت ضرری وارد شده وجرائم مربوطه به مقدمین علیه امنیت واستقلال کشور وهمچنین جرائمی که رسیدگی به‌آنها درصلاحیت دادگاههای اختصاصی است مشمول این قانون نخواهد بود.

ماده دوم ـ وزارت دادگستری مامور اجرای این قانون می‌باشد.

مراسم روز عصای سفید درشهرستانها

طبق گزارش خبرنگاران ماازشهرستانهای رشت ،مشهد ،تبریز شیراز ،اصفهان،واهواز بمناسبت روز مخصوص نابینایان «روز عصای سفید» دراین شهرستانها مراسمی برگزار گردیده ودراین مراسم بین نابینایان عصای سفید توزیع شده ومبالغی جهت کمك به‌نابینایان که‌مشغول انجام کارهای شرافتمندانه میباشند جمع‌آوری گردیده است. قرار است بااین مبالغ‌باشگاههائی جهت نابینایان شهرستانهای مزبور ایجاد شود. عصاهائی که بین نابینایا ن‌توزیع گردیده ازجنس آلومینیوم میباشد که‌برروی آنها نوارهای سفیدوقرمز شبرنك کشیده شده است تادرتمام مدت شبوروز از دور قابل‌رؤیت‌باشد.

شرکت تلفن وام مشترکین را مسترد میدارد

امروز سخنگوی شرکت سهامی تلفن ایران بخبرنگارما گفت که از تاریخ پنجم مهرماه اداره بازرسی شرکت بمنظور استهلاك وام شش هزار ریالی مشترکین سابق اقدام بتوزیع پرسشنامه نموده‌است.

سخنگوی مزبور افزودکه پس از تکمیل این اوراق نسبت باستهلاك وام پرداختی این قبیل مشترکین اقدام میشود.

کارشناسان دادگستری دفاتر شرکتها را رسیدگی میکنند

متن آئین‌نامه موقت طرزکار ونحوه انتخاب حسابداران قسم خورده

حسابداران قسم خورده منحصرا برای تعقیب‌کیفری مؤدیان مستنکف ومتخلف مامور رسیدگی بدفاتر هستند

طبق ماده ۳۳ قانون مالیات‌بردرآمد مصوب سال ۱۳۳۵ وزارت دارائی موظف است آئین نامه‌ای جهت انتخاب و طرز کار حسابداران قسم خورده تنظیم نماید.

چون رسیدگی به دفاتر بازرگانان و شرکت هائی که بقصد فرار از پرداخت مالیات دفتر سازی میکنند و مورد بازرسی قرار میگیرندبایستی بوسیله حسابداران قسم خورده انجام گردد. وزارت دارائی‌آئین نامه‌موقتی دراین مورد تنظیم کرد.

امروز بخشنامه‌زیر از طرف‌وزارت دارائی ابلاغ گردید :

بطوریکه اطلاع دارند طبق ماده ۱۹ قانون مالیات بر درآمد مصوب تیر ماه ۳۷ هرکس دفاتر واسناد مربوط بدفاتر بازرگانی را که برای تشخیص مالیات ملاك عمل می باشد بقصد فرار از پرداخت مالیات برخلاف حقیقت تهیه یا تنظیم و به آن استناد نماید قابل تعقیب کیفری بوده و باید طبق‌مقررات قانونی تحت تعقیب قرار گیرد و برای تعقیب اینگونه مودیان جلب نظر محاسبین خبره و قسم خورده ضرورت دارد و از طرف دیگر در قسمت‌اخیر ماده ۳۳ قانون مالیات بردرآمد مصوب‌سال ۱۳۳۵ مصرح است که آئین نامه طرز کاروانتخاب کارشناسان‌ومحاسبین قسم خورده را وزارت دارائی باید تهیه نماید لذا در اجرای قانون مزبور آئین‌نامه حسابداران قسم خورده تصویب گردید.

آئین نامه موقت طرز انتخاب حسابداران قسم خورده که‌منحصرا برای تعقیب‌کیفری مودیان‌مستنکف ومتخلف مامور رسیدگی بدفاتر قانونی میشوند.

ماده اول ـ بمنظور اجرای تبصره ماده ۳۲ قانون مالیات بر درآمد و تعقیب‌کیفری اشخاصی که‌اسناد و دفاتر بازرگانی را برای فرار از پرداخت مالیات بر خلاف حقیقت تنظیم و به‌آن استناد مینمایند از وجود کارشناسان رسمی‌دادگستری که دارای پروانه کارشناسی در امور حسابداری بازرگانی باشند استفاده میشود .

ماده دوم ـ وزارت دارائی در هر سال حداکثر پنج نفر ازکارشناسان مزبور را که بر طبق ماده ۵قانون کارشناسان ومترجمین رسمی‌موگند یاد نموده‌اند با جلب نظر اداره‌فنی وزارت دادگستری انتخاب وآگهی خواهد نمود.

ماده سوم ـ در صورت بروزاختلاف بین مامورین رسیدگی باامورمالیاتی و کارشناس رسمی انتخابی وزارت دارائی نظرکارشناس رسمی دیگر را جلب مینماید.

ماده چهارم ـ دستمزد کارشناس «تامبلغ یکصد هزار ریال‌رسیدگی» صدی نیم واز مبلغ مزبور ببالا بر طبق‌تراضی خواهد بود و در هر حال میزان حق‌الزحمه کارشناس‌از ده هزار ریال در یك مورد تجاوز نخواهد کرد.

ماده پنجم ـ این آئین نامه تا انتخاب حسابداران قسم خورده و تشکیل انجمن حسابداران مزبور منحصرا در اجرای تبصره ماده ۳۲ قانون مالیات بردرآمد قابل اجرا میباشد.

وزیردارائی

هیئت بازرسی

خبرنگار ما گزارش میدهد که برای این آئین نامه تامین اعتبار گردیده است وبزودی هیئت‌بازرسی کل کشور بوسیله کارشناسان رسمی‌وقسم‌خورده وزارت‌دادگستری شروع برسیدگی دفاتر شرکت هائی که مورد اتهام هستندخواهد نمود.

امتیاز فضلی بقیه شرکت‌کنندگان مسابقه ورودی دانشکده پزشکی تبریز درسال تحصیلی ۳۹ ـ ۳۸

ردیف	نام‌ونام‌خانوادگی	شماره‌کارت	جمع‌نمرات	فارغ‌التحصیل
۷۶	داریوش سلیمانی	۴۵	۶۱٫۵	تهران
۷۷	محمد پور رسول	۶۵۳	۶۱	بابل
۷۸	ضیاء الدین پزشکی	۵۴۰	۶۱	تبریز
۷۹	محمد علی بخت آور	۱۲۴	۶۱	تبریز
۸۰	محمد حسین تفضلی	۱۲	۶۰٫۵	ساری
۸۱	سیروس تهراندیده	۲۴۹	۶۰٫۵	رضائیه
۸۲	هوشنك رحیمی محسنی	۵۵۵	۶۰٫۵	لاهیجان
۸۳	سید منوچهر غروی	۳۹۶	۶۰٫۵	تهران
۸۴	محمد علوی	۵۸۰	۶۰	مشهد
۸۵	هوشنك مقدسیان	۴۴۸	۶۰	اردبیل
۸۶	سیف‌اله حسن زاده لنگرودی	۲۳۷	۶۰	تهران
۸۷	محمد لاریجانی	۲۴۶	۵۹٫۵	تهران
۸۸	ناصر سلیمانی	۴۳۶	۵۹٫۵	گلپایگان
۸۹	منوچهر ارژنگی	۲۱۷	۵۹٫۵	اردبیل
۹۰	فریدون بهی	۵۱۳	۵۹	تهران
۹۱	محمد اسماعیل صادقیان	۷۱۴	۵۹	گرگان
۹۲	عنایت خان احمدی	۱۵۸	۵۹	تهران
۹۳	عبدالحسین صابر همیشکی	۶۵۵	۵۸٫۵	رشت
۹۴	هوشنك آشوری	۳۶۹	۵۸٫۵	سنندج
۹۵	عارفه پاکپور	۴۹	۵۸٫۵	رضائیه
۹۶	مجتبی فرهنگی	۲۴۵	۵۸٫۵	شهسوار
۹۷	عباس طوفان	۳۷	۵۸٫۵	تبریز
۹۸	هادی شب بوئی	۲۹۷	۵۸٫۵	سنندج
۹۹	خسرو پزشکی	۱۶۶	۵۸٫۵	رضائیه
۱۰۰	احمد شریفی	۶۴۱	۵۸٫۵	یزد
۱۰۱	منوچهر لاویان	۴۶۰	۵۸	تهران
۱۰۲	سعید اصغری	۱۱	۵۸	تبریز
۱۰۳	نادر بدری	۴۸۸	۵۸	تهران
۱۰۴	علی عباچی	۳۱	۵۸	تبریز
۱۰۵	عزت‌اله شبتای	۷۶۸	۵۸	تهران
۱۰۶	هوشنك واحدی	۳۵۳	۵۷٫۵	همدان
۱۰۷	محمد علی امیر چوپانی	۷	۵۷	تهران
۱۰۸	چنگیز مهجوری ایری سفلی	۵۴۹	۵۷	تبریز
۱۰۹	هوشنك‌وارث زاده	۶۷۳	۵۷	پهلوی
۱۱۰	اصغر وکیلی	۷۱۳	۵۷	قم
۱۱۱	سیدعلی میلانی حسینی	۶۳۸	۵۶٫۵	تبریز
۱۱۲	هرمز مظفری	۴۲۷	۵۶٫۵	سبزوار
۱۱۳	بهروز بصیری	۵۵	۵۶	تبریز
۱۱۴	عمید وفائی	۲۱۵	۵۶	خوی
۱۱۵	منوچهر علیمی	۲۶۳	۵۶	گرگان
۱۱۶	علی اکبر سالاری	۵۵۷	۵۵٫۵	یزد
۱۱۷	احمد فقیهی	۶۰۲	۵۵٫۵	قم
۱۱۸	یوسف هارونزاده شیرازی	۷۲۱	۵۵٫۵	تهران
۱۱۹	ایرج غفرانی	۷۰۶	۵۵٫۵	مشهد
۱۲۰	جمشید فاضل مقدم	۶۲۳	۵۵	شهسوار
۱۲۱	محمد جواد الوندی	۷۱۶	۵۵	کرمانشاه
۱۲۲	محمد علی نراقی	۵۱۰	۵۵	تهران
۱۲۳	ارسلان رحیم زاده	۷۴۴	۵۵	مشهد
۱۲۴	حسین عرب	۴۵۴	۵۴٫۵	تهران
۱۲۵	سعید برادر یزدچیان	۱۶۰	۵۴٫۵	تبریز
۱۲۶	غلامحسین خواجه نصیری	۱۱۶	۵۴٫۵	تبریز
۱۲۷	منیژه طاهری تبریز	۳۲۸	۵۴٫۵	تبریز
۱۲۸	عزت‌اله جوانمیری	۳۱۵	۵۴٫۵	ایلام
۱۲۹	علی محفوظی سالومحله	۶۱۰	۵۴٫۵	رودسر
۱۳۰	صفر علی شریعتی	۷۹۳	۵۴٫۵	شاهرود
۱۳۱	محمد طلوعی	۴۹۰	۵۴٫۵	شهسوار
۱۳۲	حسین کامیابیان طبری	۷۶۱	۵۴	بابل
۱۳۳	علی طارقی	۱۹۱	۵۳٫۵	تبریز
۱۳۴	جواد مدرس	۲۷۹	۵۳٫۵	رضائیه
۱۳۵	علیرضا سرکاراتی	۶۰۵	۵۳	تبریز
۱۳۶	بیژن خیال	۲۷۴	۵۳	زنجان
۱۳۷	عزت‌اله تیموریان	۱۳۷	۵۳	کرمانشاه
۱۳۸	عزیزاله آشوری	۶۴۸	۵۳	سنندج
۱۳۹	محمد علی نوری	۴۴۷	۵۳	شاهرود
۱۴۰	احمد قالیچه باف	۱۱۷	۵۲٫۵	تبریز
۱۴۱	مهستی وزیری	۳۴۷	۵۲٫۵	تبریز
۱۴۲	محمد رضا آقائی	۶۰۰	۵۲	رضائیه
۱۴۳	ابراهیم پور ابراهیم حکیمی	۶۷۹	۵۲	کرمانشاه
۱۴۴	محمد قاسمی ندوشن	۳۴۷	۵۲	یزد
۱۴۵	مینو اعتصام	۵۰۱	۵۲	گرگان
۱۴۶	منوچهر قاضی وکیلی	۴۷۸	۵۲	مرند
۱۴۷	مهین امامی تبریزی	۹۹	۵۱٫۵	تهران
۱۴۸	احمد وهابی	۴۳۱	۵۱٫۵	همدان
۱۴۹	ایرج رسولی	۴۱۴	۵۱٫۵	تهران
۱۵۰	مسیب احمد علیزاده	۵۴۷	۵۱٫۵	بابل

ثبت نام رزرو ها به ترتیب امتیاز فضلی از تاریخ ۳۸٫۷٫۷ لغایت ۳۸٫۷٫۱۲ انجام خواهد یافت .

رئیس امتحانات ـ دکتر شمس نیا
آ ـ ۲۳۵۴۶

رئیس دانشکده پزشکی و داروسازی ـ دکتر امیر کبیریان

مراسم جشن دانشکده افسری درحضور شاهنشاه

بقیه ازصفحه اول

مراسم احترامات نظامی رابجای آوردافسرسرنگهبان گزارشی‌بعرض رسانید . پس‌از تشریف فرمائی شاهنشاه به‌محوطه چمن دانشکده تیمسار سرلشگر فولادوند فرمانده دانشکده افسری گزارشی معروض داشت .

انتخاب داوطلب

فرمانده دانشکده افسری در گزارش خود بعرض رسانید که‌در پنجسال اخیر دانشکده افسری در مورد انتخاب داوطلبان منتهای‌دقت رابعمل آورده وکلیه داوطلبان باید فارغ‌التحصیل رشته ریاضی باشند وضمنا ازنظر قوای جسمانی وروحی داوطلبان وانتخاب‌زبده ترین‌استادان برای تدریس دانشکده حداکثر مراقبت بعمل می‌آید .تیمسارفولادوند درپایان گزارشش خود مراتب جانبازی وفداکاری کلیه دانشجویان وافسران دانشکده افسری وپلیس را درراه‌شاهنشاه‌ومیهن اعلام‌داشت.

پس‌از پایان گزارش فرمانده دانشکده شاهنشاه جوائز افسران رتبه یکم‌دسته‌های مختلف‌راتوزیع فرمودند . سپس سرود دانشکده افسری توسط‌دانشجویان خوانده‌شد واز طرف دانشجویان‌نسبت شاهنشاه بشدت ابراز احساسات گردید .

پس‌ا ز انجام مراسم مذکور شاهنشاه بمیدان تیر دانشکده‌افسری که‌جمعی ازدختران وپسران افسران سرگرم تیراندازی بودند تشریف فرما شدند . تیراندازی کودکان فوق‌العاده مورد توجه شاهنشاه‌قرار گرفت . آنگاه رژه کلیه واحدهای دانشکده افسری و فارغ‌التحصیلی دانشگاه نظامی ودانشکده پلیس انجام گردید .

درساعت چهارونیم بعداز ظهر شاهنشاه دانشکده افسری را ترك گفتند .

در طول راه گروه‌زیادی ازطبقات مختلف مردم اجتماع کرده بودند و بشدت نسبت بشاهنشاه ابراز احساسات میکردند .

سئوال ازدولت

سئوال زیر در جلسه امروز مجلس تقدیم گردید

مقام ریاست معظم مجلس شورایملی

مستدعی است دستورفرمائیدجناب آقای وزیر کشاورزی بمجلس‌آمده و بفرمایند راجع بدفع آفت سن در استان پنجم از طرف وزارت کشاورزی تاکنون چه اقدامی شده است.

علامه وحیدی

بازگشت ازکنگره

آقای دکتر عزیز رفیعی رئیس موسسه رازی و آقای دکتر میر-شمسی که‌در کنگره استانداریزه کردن مواد بیولژیکی شرکت‌کرده بود بتهران باز گشتند .

نامبردگان طی کنفرانس اطلاعات مفیدی در این مورد و بخصوص‌از تجربیاتیکه درموسسه رازی بدست آورده بودند در اختیار اعضاء کنگره گذاردند .

آقای دکتر عزیز رفیعی ازطرف هیئت مدیره بریاست‌کنگره انتخاب شد

سرپرست گروهان‌تهران‌نو

امروز آقای ستوان خسروگیلانی بسرپرستی گروهان تهران‌نو و پاسگاههای تابعه منصوب ومشغول کارشد.

اینجاهم توقف کنند

امروز عده‌ای از ساکنین حدود کلانتری ۲۵ و سوار و کوچه حمام که‌در جاده شمیران واقع است به اداره روزنامه آمدند و تقاضا داشتند که اتوبوسهای شرکت واحد هنگام مراجعت از شمیران در ایستگاه «حمام» هم توقف نمایند .

مجلس شورایملی

بقیه از صفحه اول

بر حریف روسی خودش پیروز شد و باعث سرافرازی کشور ما گردید و باید اذعان کرد که این‌پیروزی تختی نیز در اثر تشویق وتوجهات ذات شاهانه بوده است.

من این موفقیت را به تختی وملت ایران و فدراسیون کشتی که تحت نظر تیمسار دفتری اداره می شود تبریك گفته وآرزوی توفیق بیشتر برای جوانان و قهرمانان جوان مملکت را دارم .

در دستور

سپس مجلس وارد دستور شد و لایحه استخدام ماما و پرستار و کارمندان فنی برای وزارت‌بهداری مطرح گردید در این لایحه مذاکرات مفصلی صورت گرفت و با پیشنهادات رسیده برای انجام شور ثانی به کمیسیون اعاده گردید.

سپس لایحه مربوط به‌واگذاری زمین به‌تحصیلکرده‌های کشاورزی برای شوراول مطرح شد ،این‌لایحه نیز بعدازمذاکراتی همراه‌باپیشنهادات رسیده برای شور دوم به کمیسیون فرستاده شد .

ختم جلسه

ساعت یازده وبیست دقیقه‌بعداز ظهر جلسه ختم‌شدوجلسه آینده بروز سه‌شنبه موکول گردید .

نرخ ارز دربازار

امروز معاملات ارز دربازار آزاد رونق‌داشت .برروی دینار عراق معامله انجام نمیگیرد. مظنه ارز تاآخر وقت امروز دربازار آزاد بشرح زیر میباشد.

دلار نقد ۷۹ریال تلگراف ۷۷٫۲۵ریال پستی ۷۷ریال. لیره نقد۲۲۰ ریال تلگرافی ۲۱۶ریال پستی ۲۱۶ ریال. مارك نقد ۱۸٫۵۰ ریال حواله ۱۸٫۳۵ ریال .فرانك فرانسه نقد ۱۶۰ریال حواله ۱۶۰ ریال. فرانك سوئیسی نقد ۱۸ریال حواله ۱۸ریال ،دینار عراق ۲۱۲ ریال .لیره‌ترك درشت ۶٫۱۰ریال ریز ۶٫۵۰ریال.

رسیتال تانیا آشوت

خانم تانیا آشوت پیانیست ایرانی ودارنده کنسرتو مدال ژنو دیشب درتالار فرهنك برنامه رسیتال‌پیانو خودرا باحضور گروه کثیری از هنردوستان اجراکرد.

وی بانواختن آثار باخ ،موزارت ، شومان، شوپن، فرانس لیست ، بار ترك موسیقیدانان جهانی مورد تشویق فراوان تماشاچیان قرار گرفت.

آگهی‌های تسلیت

با کمال تاسف مصیبت وارده را بخانواده شایگان بخصوص آقای غلامحسین شایگان و بانو تسلیت عرض می کنم **مهردخت همائی**

کارمندان و خدمتگزاران شعبه رشت بانك‌کشاورزی ایران فوت جانگداز جوان ناکام فرهنك امینی دبیر محترم فرهنك را بخانواده آنمرحوم به خصوص بهمکار گرامی برادر ارجمند ایشان آقای جعفر امینی تسلیت گفته طول عمر وبقاء ایشان را از درگاه احدیت خواهانیم

کارمندان و کارکنان دبستان صدوقی با منتهای تاسف و تالم مصیبت وارده را به خانواده های محترم صدوقی و کاوسی برومند بویژه خانم منصوره صدوقی مدیره محترم دبستان تسلیت گفته و سلامتی بازماندگان را از خداوند متعال آرزو مینمایند .

بهشتی ـ شفیعی ـ قوام صدوقی ـ طباطبائی ـ تقوی ـ ایران و توران عبدالرزاق ـ برزین . آ ـ ۱۸۶۶۳

سرکار سرهنك ستاد صفائی

بدینوسیله مصیبت وارده بسر کار و خانواده محترم را از طرف خود و کلیه افسران و دانشجویان و افراد دانشگاه نظامی تسلیت گفته بقاء و سلامتی خاندان محترم را از درگاه خداوند متعال مسئلت می نمائیم .

فرمانده دانشگاه نظامی ـ سر لشگرضرغامی

سرکار سرهنك بهرامی

افسران و کارمندان و افراد گارد کمرك شهادت‌جانگداز سروان قنبری را صمیمانه تسلیت عرض نموده بقاء عمر بازماندگان آنمرحوم را از خداوند متعال خواستارند .

از طرف‌افسران‌وکارمندان‌وافراد‌گارد‌گمرك‌ـ سرتیپ کاتوزیان

سرکار سرهنك علی اشرف صفائی

افسران و کارمندان وافراد گارد گمرك فوت جانگداز همسر عزیز شما را صمیمانه تسلیت عرض نموده بقاء عمر بازماندگان آنمرحومه را از خداوند متعال خواستارند

ازطرف افسران ودرجه‌داران هنك دانش‌آموزان

افسران و درجه داران هنك دانش آموزان دانشگاه نظامی فوت همسر سرکار سرهنك ستاد صفائی رابایشان تسلیت عرض نموده ازخداوند متعال سعادت و سلامت بازماندگان آن مرحوم را خواستارند

ازطرف افسران ودرجه‌داران هنك دانش‌آموزان
آ ـ ۱۸۶۳۸ **سرهنك ستادآجودانی**

با کمال تاسف مصیبت وارده را بخانواده ملك‌الکتاب نصری مخصوصا به سرکار سرهنك محمود نصری و سرکار سرگرد احمد نصری تسلیت عرض مینمائیم .

سرهنك غلامین ـ سرهنك سعیدی ـ سرهنك مخزنی ـ سرهنك سعید آبادی ـ سرهنك‌اخباری ـ سرهنك خسروانی ـ سرهنك رئوفی ـ سرهنك کریمی ـ سرهنك امتیازی ـ سرهنك موفقی آ ـ ۱۸۶۳۳

با نهایت تاسف در گذشت آموزگار خود شادروان فرهنك امینی را بخانواده محترم‌امینی تسلیت عرض‌مینمائیم

دانش آموزان کلاسهای ششم الف وب ـ دبستان طهوری

از : اسپهانی

طوفان نزدیك میشود

مبارزات شب سوم کشتی تقریبا افق نتایج مسابقات‌را روشن ساخت . در حین مسابقات عقیده مسئولین کشتی ما این بود که تیم ما پنجم میشود و حتی آقای بلور در این مورد باخبرنگاران شرط بندی نیزمیکرد .ولی در پایان مسابقات‌عقایدبرگشته وخود مسئولین مقام سومی تیم ایران را یك امر طبیعی تلقی کردند . آقای وهبی امره رئیس فدراسیون کشتی ترکیه میگفت : اصولا ایران از اول هم حق سومی را داشت ولی باید دید تیم ترکیه خواهد توانست مقام اولی را از چنك شوروی ها خارج سازد ؟

در آغاز مسابقات سوم نتایج چند کشتی اول برای تماشاچیان چندان امیدبخش نبود . زیرا خجسته پور که تصور میکردیم نامزد مدال طلا است در مقابل ترك باخت واز طرف دیگر باباوالادی هم باباخت ضربه فنی از جدول مسابقات خارج شد . متاسفانه تاجیك نیزضربه‌فنی‌شدومانندباباوالادی‌ازگرفتن‌امتیازمحروم‌گردید .سروری‌با ترك‌مساوی‌کردوبدین‌ترتیب‌تفاوت یك امتیازبه‌لب‌پرتگاه‌رسید.پاکستانی باجیبی مردانه مبارزه کردولی‌با اتفاق آراباخت. تختی‌بابقول ترکها «آدم معظم» حریف شوروی‌را له‌کرد واورا از جدول مسابقات خارج نمود . شوروزری باضربه فنی باخت وبه اصطلاح«اوت» شد. غلام زندی استراحت داشت .

در کشتی‌های حساس کسانی که در اطراف تشك نشسته بودند بلند میشدند و تاحدی جلو تماشاچیان را میگرفتند. مربی شوروی دوربین عکاسی در دست گرفته بعنوان «عکس برداری» لب تشك به افراد خود دستور میداد. آقای حاج عظیمی متوجه این موضوع شد او را از این کار ناشایسته منع کرد .

مسابقات امشب‌مبارزه مقام اول ودومی بین ترکها وشورویها خواهد بود . بلغارستان کوشش خواهد کرد با تفاوت یك امتیاز هم که باشد مقام سومی را از دست ما خارج کند . تیم ژاپن نیز بین مقامهای چهار و پنجم مبارزه خواهد کرد .

تاکنون از بیست ویك کشور شرکت کننده فقط سیزده کشور توانسته‌اند خودشانرا به شب آخر مسابقات برسانند .

انتصابات جدید دروزارت فرهنك

این انتصابات امروز دروزارت فرهنك بعمل آمد.

آقایان رضا معرفت بسمت مدیرکل بازرسی دکتر محمد مشایخی رئیس اداره مطالعات وبرنامه هابسمت مدیر کل‌فنی وزارت فرهنك

غفوری رئیس سابق اوقاف تهران بسمت بازرس وزارت فرهنك باافزایش یك معاون ودومدیر کل‌اکنون وزارت فرهنك دارای شش معاون و۱۸مدیرکل می‌باشد.

سرپرستی آمریکا

درضمن امروز دروزارت فرهنك گفته‌شد که نامبردگان ذیل دراداره سرپرستی دانشجویان ایرانی درآمریکا سمت‌های مختلفی‌خواهند داشت

آقایان دکتر غفاری، دکتر پارسا ودفعتی افشار استادان دانشگاه ، مهدی مشایخی ،حسن صدر ،دکتر سام ،شاکرین

درمسابقات جهانی وزنه‌برداری ورشو

تیم ایران تاکنون چهارم است

فرهنگ ورزشی

روز گذشته در ورشو هفتمین قسمت‌مسابقات‌وزنه‌برداری‌جهان‌دروزن هفتم انجام شد دراین وزن امیری از ایران مقام ششم جهانی را کسب نمود .

امیری در نیم سنگینی موفق شد جمعا ۳۹۷٫۵ کیلو گرم وزنه بس- دارد .

تاکنون قهرمانان ایرانی درخروس وزن علم‌خواه مقام چهارم جهان‌سه امتیاز ، سنبلی مقام‌چهارم سه‌امتیاز، تمرز مقام پنجم جهان دو امتیاز ، پیروی مقام هفتم جهان با رکورد ۳۶۵ امیری مقام ششم جهان یك امتیاز و جمعا قهرمانان ایرانی ۹ امتیاز کسب نموده‌اند .

تاکنون شوروی با ۲۴ امتیاز اول، لهستان با ۲۰ امتیاز دوم ، آمریکا با ۱۱ امتیاز سوم ، ایران با ۹ امتیاز چهارم بلغارستان با ۷امتیاز پنجم ، عراق با ۵امتیاز ششم ، مجارستان و ایتالیا با چهار امتیاز هفتم هستند .

فرهنك تهران ازمردم استمداد میکند

این اطلاعیه ازطرف فرهنك تهران صادر شد :

اکنون که آغاز سال تحصیلی شروع میشود اداره کل فرهنك استان مرکز باستحضار اولیاء محترم اطفال میرساند که مراقبت و مواظبت دانش آموزان دبستانها و دبیرستانها از ۸ تا ظهر و از۲ تا٤ بعداز ظهر پاروسا ومربیان موسسات‌تربیتی مذکورمیباشد و بمنظور جلوگیری از هر گونه حوادث غیرمترقبه وخطرات احتمالی از پدران ومادران انتظار دارد که رفتو آمد فرزندان خودرا بیش از پیش‌مورد مواظبت و مراقبت قرار دهند اداره‌کل فرهنك استان نیز بازرسانی را تعیین کرده که از توقف و یا تجمع شاگردان در معابر و شرکت آنان‌در بعضی از مجامع عمومی در ساعات درس جلوگیری نمایند ضمنا بکلیه واحدهای تربیتی دستور داده شده درامر حضور و غیاب شاگردان دقیقا رسیدگی و مراتب را باطلاع اولیاء اطفال برسانند و اگر معلمی برحسب تصادف از حضور درمدرسه معذور شد شاگردان حق خروج از آموزشگاه را ندارند .

ازپدران‌ومادران‌انتظاردارد که‌تربیت‌و تزکیه اخلاق فرزندان خود راکه ثمره زندگانی و پیوند جسمانی خود میدانند بیش‌از پیش مورد مراقبت و مواظبت قرار دهند تاباهمکاری صمیمانه شما با مربیان آموزشگاهها که تعلق خاطری جز خدمت بابناء وطن ندارند این قبیل طالبان تقوی‌وفضیلت بکمال مطلوب برسند

درحاشیه مسابقات جهانی کشتی تهران

- قهرمانان ترك به آهنك «شادومانه میرقصند !
- قهرمان سنگین وزن ترکیه چهاربرابر یك شخص معمولی غذا میخورد .
- قهرمانان ژاپونی که زبان خارجی نمیدانند گرفتاری زیاد دارند.
- سه نفر از قهرمانان بلغار میخواهند ازدواج کنند .
- قهرمان بلغار میگفت من از دختران ایرانی‌نمیترسم بلکه از تختی وحشت دارم .

قرار مجرمیت قاتلین «خاتون» صادر شد

بانتشار عکس، هویت مقتول شناخته شد وکذب‌اظهارات مدیرمسافرخانه‌ثابت‌گردید

مهدی خلف‌هاشم
مدیر مسافرخانه

حسن ضیائی مستخدم مسافرخانه را باتهام معاونت در جرم صادر کرد . پرونده اینك برای صدور ادعانامه نزد آقای میرسعیدی دادستان قم فرستاده شده است .

قم ـ خبرنگار اطلاعات . بازپرس شعبه‌یك دادسرای قم قرار مجرمیت مهدی خلف هاشمی مدیر مسافرخانه نور و حسن ضیائی مستخدم مسافرخانه را باتهام قتل یك زن مسافر صادر کرد .

در شب بیست و هشتم مرداد ماه زنی در مسافرخانه نور واقع در خیابان آستانه بقتل رسید صبح روز بعد صاحب مسافرخانه بنام ارباب مهدی خلف هاشمی جریان را به مامورین انتظامی اطلاع داد و اظهار داشت که دیشب این زن همراه مردی وارد مسافرخانه شد وصبح زود مرد مسافر ببهانه انجام کاری از مسافرخانه بیرون رفت وساعتی بعد که وی وارد اطاق شد متوجه گردید زنی که همراه این مرد بود خفه شده است

هویت مقتول شناخته شد .

جریان این قتل بوسیله مقامات قضائی مورد تعقیب قرار گرفت و اهالی قم نیز ضمن مراجعه بمنزل حضرت آیت‌الله‌بروجردی‌وفرمانداری وادارسرا کشف جرم و مجازات قاتل را خواستار شدند به دنبال تحقیقاتی که بعمل آمدصاحب مسافرخانه و مستخدم و زن سرایدار مسافرخانه بازداشت شدند چون هویت مقتول معلوم نبود . مقامات قضائی با چاپ‌عکس‌مقتول‌درروزنامه اطلاعات درخواست کردند کسانیکه این زن را می شناسند ، اطلاعات خود را در اختیار وی بگذارند.

پس‌از چاپ عکس مقتول‌درروزنامه اطلاعات پدر و کسان وی از ماجرا مطلع‌شده و بدادسرا مراجعه کردند و معلوم شد مقتول۲۲ساله خاتون نام داشته و اهل کجواردستان بوده که بدون اجازه پدرش برای دیدن خواهر خود بقم آمده است.

مجرمین شناخته شدند

تحقیقات بعدی بازپرس مسلم‌کرد که خاتون ساعت یك‌ونیم بعداز نیمه شب تنها وارد قم شده و چون منزل خواهر خود را نمی‌دانسته بمسافرخانه نوررفته و در آنجا به قتل رسیده است .

آقای خوانساری بازپرس دادسرا پس از خاتمه تحقیقات‌قرار مجرمیت مهدی خلف هاشمی صاحب‌مسافرخانه راباتهام قتل عمد و قرار مجرمیت

حوادث و وقایع

بخاطر آزادی شوهر ، زن هم زندانی شد

سکینه باپسرش بزندان‌رفت

حسن ضیائی
مستخدم مسافرخانه

آخر وقت دیروز زنی که بقصد آزادی شوهر زندانی خودبدادسرا آمده بود باتهام توهین ببازپرس یکی از شعب روانه زندان شد.

چندی قبل اسمعیل که سابقه ۲۲ فقره سرقت داشت باتهام سرقت از طرف بازپرس شعبه ۳ دادسرا بازداشت و روانه زندان شد . چند بار سکینه همسر اسمعیل بشعبه بازپرسی مراجعه کرد تقاضا داشت که نسبت بپرونده شوهرش قرار منع تعقیب صادر شود و چون‌انجام این تقاضا ممکن نشد دیروز این زن پسر بچه خردسال خود را بدادسرا آورد در راهرو گذاشت و خود بطرف در خروجی رفت ولی در این موقع مامورین اجرائیات متوجه شده از خروج‌وی جلوگیری کردند.

سکینه هم بزندان رفت

همسر مرد زندانی که وضع را از اینقرار دید بشعبه سه بازپرسی رفت و ضمن داد و فریاد ببازپرس نیز اهانت کرده ویرا بباد ناسزا گرفت. بازپرس نیز جریان را طی صورتمجلسی بدادستان اطلاع داد و این زن باتهام توهین ببازپرس در شعبه چهار بازپرسی تحت تعقیب قرار گرفت و سر انجام با صدور قرار روانه زندان زنان شد.

سکینه آخر وقت دیروزدرحالیکه طفلش را درآغوش گرفته بود روانه زندان شد وی هنگامیکه از مقابل شعبه بازپرسی عبور میکرد باصدای بلند خطاب ببازپرس میگفت :حالا که تو شوهرم را آزاد نکردی من خودم پیش او رفتم ...

در۲٤ ساعت‌گذشته

۱۳ نفر بعلت حوادث مختلف مجروح شدند

در بیست وچهار ساعت گذشته ده نفر باسامی : حسین زرکر ، حسن امیر آبادی ،شاطر علی بنا ، شعبان خانی ، حسن میرزا حسن ، صحت علی زاده ،سیامك افشار ، سیاوش ، نصرت‌اله عزیزی در اثر حوادث رانندگی ودو نفر بنام میرزا ملا هادی و حکمت خانی بعلت نزاع و پسر بچه‌ای بنام رسول اسمعیل زاده در نتیجه سوختگی‌مجروح شده‌اند.

دردادگاه عالی جنائی

حادثه‌ای که اختلاف دو زن بوجود آورد

دراین حادثه یك مرد هلاك شد وجوانی بده سال زندان محکوم گردید

دیروز شعبه اول دادگاه عالی جنائی بریاست آقای غلامحسین ممتحنی‌رسیدگی‌بپرونده مردی بنام مصطفی‌عربی‌فرزندمحمدرا که‌باتهام ایراد ضرب منتهی بفوت تحت تعقیب قرار گرفته بود ، خاتمه داد.

نزاع دو زن

کیفرخواست دادستان حاکیست که در سال ۳۱دریکی از قراء رضائیه بنام «توماتر» بین دو زن بنام فاطمه و زهرا هنگام نخ‌کردن توتون سبز نزاعی در می گیرد و در این نزاع مصطفی برادر زهرا و مولود شوهر فاطمه دخالت کرده و هرکدام بپشتیبانی از یکطرف در زدو خورد شرکت می کنند ، در این میانه ناگهان مولود بر اثر ضربه چماق مصطفی بر زمین می افتد و فوت می کند .

مصطفی پس از مرك مولود از ده متواری می شود ولی سرانجام پس از پنجسال دستگیر می گردد.

ده سال حبس با اعمال شاقه

در طی این مدت پرونده مراحل قانونی خود را طی کرد و بالاخره دیروز در دادگاه مورد رسیدگی قرار گرفت ، متهم ووکیل مدافع‌او در دادگاه اظهاراتی کردندوسپس دادگاه وارد شور شد و بعد ازپایان مشاوره اعلام شد که دادگاه مصطفی را مجرم دانسته و اورا بده سال زندان با اعمال شاقه محکوم کرده است .

دوزن دعواکردند ودراین میانه یك مرد هلاك شد ومرد دیگری‌که در این عکس دیده میشود بده سال زندان محکوم گردید

آمار حوادث درهفته گذشته

۱۹۳ نفر

هفته گذشته ۱۹۳ نفر در اثر حوادث مختلف در شهر تهران مجروح و مسموم شده‌اند .

از این عده ٥٤ نفر در اثرحوادث رانندگی ۱۲ نفر در نتیجه نزاع، هفت نفر در اثر چاقوکشی سی‌نفر بعلت سقوط از بلندی ۹ نفر در نتیجه سوختگی و یکنفر بعلت تیر خوردگی مجروح شده‌اند این عده در بیمارستانهای سینا وامدادی رازی بستری شده‌اند .

در همین هفته ٦٥ نفر در اثر سموم مختلف و غذای فاسد و افراط‌درنوشیدن‌مشروب وگزیدگی در اثر نیش‌مار و عقرب و غیره مسموم شده و چهار نفر نیز بقصد انتحار خودرا مسموم کرده‌اند . ضمنا ۱۱نفر نیزدراثر هارگزیدگی مجروح شده‌اند .

حوادث روز

در بیست وچهار ساعت گذشته‌در نتیجه حوادث گوناگون این عده درگذشته اند :

- زهرا اردستانی ٦ ساله سوختگی در نتیجه انفجار پریموس
- رقیه ولدخانی سه ساله ساکن خیابان خواجه نظام‌الملك خفگی درحوض
- حمداله فرزند عبدالله تصادف با اتومبیل در بخش چهارده
- خدیجه افشار فرزند تقی ۳۳ساله خفگی‌دراستخرحوالی‌خیابان‌ری
- ایران بتهوئی‌ساکن‌خیابان‌شاهرخ بیماری داخلی
- مجهول‌الهویه «گویا مامور برزن است» تصادف‌بااتومبیل در بخش۱۵
- طوطی فرزند محمد ٥٥ ساله‌زندانی زندان قصر

یکی ازنتایج طلاق

پسربچه سرگردان

آخر وقت دیروز طفل دهساله‌ای که خودرا یعقوب داد افکن فرزند حسین معرفی میکرد با نامه‌ای از طرف دادستان طهران به موسسه بنیاد پهلوی تحویل داده شد .

موقعی که این طفل همراه یکی از مامورین کلانتری ۲۳ ازدادسرا خارج میشد درحالیکه اشك‌میریخت بعده‌ای که دور او جمع شده‌بودند میگفت :

پدر و مادرم چندی قبل متارکه کرده‌اند . قبل از آن من در تبریز بمدرسه میرفتم و کلاس سوم‌بودم ولی چندی قبل مادرم توران که اکنون در تبریز اقامت دارد مرا تحویل پدرم داد ولی پدرم که‌مرا به تهران آورده بود روز قبل درخیابان رها کرد .

نتیجه معکوس!

دیشب مادری پسرش را نصیحت کرد و پسر بجای اینکه نصیحت مادرش رافبول کند با چاقو او وچهارنفر دیگر را مجروح کرد .

شرح واقعه بدینقرار است: دیشب علی‌دژند که مدتهااز راه قمار بازی امرار معاش میکرد بمنزل مادر خودرفت واز او تقاضای کمك کرد. مادرش او را نصیحت کرد که از این پس کار مشروعی‌را دنبال کند و از قمار بازی و شرارت دست بردارد ولی علی که از نصیحت مادرش عصبانی شده بود با چاقوبوی حمله کرد و او را مجروح نمود و بقصد فرار ا زخانه خارج شدو ضمن فرار چهار نفر عابر و پاسبان پست را نیز مجروح کرد .علی پس از طی مسافتی دستگیر و بکلانتری ۳۰ اعزام گردیدو صبح امروزبا پرونده‌بدادسرای ناحیه ٤ فرستاده شد .

۳۰۳۵۶۹
بخش تشخیص سرویس حوادث اطلاعات

طبق دستور وزارت دارائی

برای یك محل کسب فقط یك پیش‌آگهی بایستی‌صادرشود

وزارت دارائی بخشنامه زیررا درمورد مودیان مالیاتی که‌دارای‌دو پرونده مالیاتی هستند بکلیه پیشکاری های دارائی ابلاغ کرد .

بطوریکه ملاحظه شده است در بعضی موارد برای یك مودی وبابت یك‌محل کسب دوپیش‌آگهی یکی‌از اداره مالیات بردرآمد بازرگانان و یکی‌از اداره‌مالیات بردرآمدپیشه‌وران صادر وابلاغ میگردد که‌درنتیجه‌علاوه براینکه برای دستگاه وصول‌ایجاد اشکال مینماید باعث مزاحمت و شکایت مودیان مالیاتی نیز هست چون معمولا درپرونده‌مودیان اگردر اداره دیگری پرونده‌ای داشته باشد موضوع منعکس است بایدکارمند مربوطه هنگام اقدام چنین پرونده‌هائی موضوع رابرئیس متبوع خودگزارش نماید وفورا رئیس آن‌اداره‌با اداره دیگر تماس گرفته‌وروشن نمایند که صدور پیش آگهی ومطالبه مالیات باتوجه بمقررات‌وظیفه کدامیك از آنهاست وآنگاه اقدام بصدور پیش آگهی ازاداره مربوطه شود وموضوع درهر دوپرونده نیزقید گرددوالامکن است پرونده‌ایکه دریك اداره‌خاتمه یافته‌است بدون دلیل دوباره درادراه دیگر مورد اقدام قرار گیرد وتهیه کنندگان پیش آگهی‌مجدد مشمول مجازات مقرردرقسمت آخرماده ۱۹ قانون اصلاحی مالیات بردرآمدمصوب تیرماه ۱۳۳۷شوند .

مجازات کارمند خاطی

مطابق ماده ۱۹ قانون مالیات‌بردرآمد کارمندانیکه امر مالیاتی مختومه را مجدداًمورد اقدام‌قراردهندبانفصال ازخدمات دولتی که‌کمتر ازیکسال نخواهد بود محکوم خواهند شد .

یك مقام وزارت‌دارائی امروز اظهار داشت . طبق دستور وزیردارائی چنانچه برای‌یك محل‌کسب دوپرونده تشکیل شده‌باشد پرونده‌های مزبور یکجا شده وباتوجه به‌نحوه کارمودی اداره‌ایکه مسئول وصول مالیات آن صنف است اقدام خواهدکرد .

آغازدومین سال تلویزیون ایران

این هفته یکسال از تاسیس تلویزیون ایران گذشت وبهمین جهت برنامه مخصوصی درتلویزیون اجرا شد وآقای حبیب‌ثابت مومس‌بنگاه تلویزیون ایران نطقی از تلویزیون ایرادکرد.

آقای ثابت ضمن سخنان خود گفت:تلویزیون ایران موفقیت خود رامرهون علاقمندان وشیفتگان فرهنك وهنر است چون این کار خطیرو پرزحمت تنهابابول پیش نمیرود .ماباوجود خسارت دائمی که‌ازاین‌کار داریم دستگاه دیگری درآبادان تاسیس کردیم که‌سه‌برابر دستگاه طهران یعنی دوازده هزاروات قوه دارد وفعلا کشور ما پس‌از ژاپون در آسیا تنها مملکتی است که دارای دودستگاه فرستنده قوی میباشد.

طوفان شدید دریای خزر

قسمتی ازمزارع برنجکاری گیلان را منهدم ساخت

از بندر پهلوی خبرنگار ما گزارش میدهد روز گذشته طوفان شدیدی توام بارپزیش باران دربندر پهلوی و شهرستانهای ساحلی گیلان رخ داد وعلاوه برطوفان هوا دریانیز طوفانی گردید .شدت این طوفان بحدی بود که رفتو آمد کشتیها متوقف شد وکار تخلیه و بارگیری کشتیهائیکه در لنگرگاه بندر پهلوی لنگر انداخته بودند بتاخیر افتاد این طوفان و بارندگی شدید سبب طغیان رودخانه های این‌منطقه و ازبین رفتن قسمتی از مزارع برنجکاری گیلان گردید . خبرنگار ما اضافه مکیند که طوفان وبارندگ یشدید در بندر پهلوی و شهرستان های ساحلی شمال همچنان ادامه دارد.

حبس ابد بااعمال شاقه

امروز شعبه چهارم دادگاه عالی جنائی بریاست آقای مهدوی پس از سه‌جلسه رسیدگی باتهام علی‌اصغر رضائی فرزند اسمعیل وغلامعلی نظیری که چندی قبل درکوهان شاهرود مرتکب قتل مردی شده بودند بکار دادرسی خاتمه داد وعلی‌اصغر رضائی راباتهام سرقت مقرون‌به آزار به‌سه‌سال حبس واعمال شاقه واز لحاظ ایراد جرح منتهی به فوت به‌حبس ابد بااعمال شاقه وغلامعلی نظیری رابعلت معاونت درجرم بسه سال زندان بااعمال شاقه محکوم کرد.

کمك به‌بنگاههای خیریه

آقای سرهنك عبدالحسین‌دولتشاهی ششصدکیلو خربزه به‌بنگاه پرورش کودکان اهداء کرد ومدیر عامل پرورشگاه ازاقدام خیر ایشان‌تشکر نمود.

***

کارخانه سیمان تهران پنجاه تن سیمان برای ساختمان دارالایتام فیروز آبادی هدیه کرد.

همچنین آقایان حاج قاسم‌فرزانه، حاج علی اصغر کاشانی ، شرکت ایران گچ برای ساختمان‌دارالایتام کمك هائی مبذول داشته‌اند .آقای فیروز آبادی‌ازنیکوکاران فوق‌الذکر تشکر کرد.

افتتاح بانك بازرگانی شعبه قزوین

از روز دهم مهرماه جاری شعبه‌بانك بازرگانی در قزوین گشایش یافته ومشغول بکار شده‌است .

بازگشت وزیر راه

یکساعت بظهر امروز تیمسار سرلشگر انصاری وزیر راه که بدعوت وزارت بازرگانی انگلیس به آن کشور مسافرت نموده بود پس از بازدید از کارخانجات سازنده وسایل راه و راه آهن انگلیس و فرانسه بتهران بازگشت.

بمناسبت ارتقاء درجه اینجانب عده ای از دوستان و همقطاران ارجمند بوسیله تلگراف و نامه بنده را شرمنده و مشمول عواطف خود قرار داده اند بدینوسیله با تشکر قلبی و تقدیم سپاس صمیمانه‌امید است که‌بیاری‌پروردگار متعال توفیق‌عنایت‌شود که‌بتوانم دین خود را در راه‌خدمت به شاهنشاه محبوب و ایران عزیز ادا نمایم .

آ ـ ۱۸۵٦٥ سرلشگر دکتر میرافضلی

آگهی مناقصه

شرکت سهامی قند اصفهان تعداد یکهزار عدد سمپاش از طریق مناقصه خریداری مینماید .فروشندگان میتوانند با مراجعه بدفترشرکت واقع در خیابان سعدی شماره ٦۷۸ تلفن ۳۰٤۱۹٤ برك‌مشخصات و سایر شرایط آن‌را دریافت دارند . آ ـ ۲۳٦۹۸

ساعت ٥ر۸ بعدازظهر سینماسعدی وساعت ۹ وربع بعدازظهر سینماپلازا فیلم مردیکه‌زیادمیدانست شاهکار آلفرد هچیکاك
یکشنبه (امروز)در دوشنبه (فردا)در THE MAN WHO KNEW TOO MUCH نابغه هیجان
بزبان‌انگلیسی (بدون‌ترجمه) نمایش‌داده میشود

آ ـ ۲۲۷٥٤

جریان مسابقات کشتی جهانی تهران

بقیه ازصفحه پانزدهم

رای مساوی اعلام نمودند .در دو دقیقه اول تختی خاك نشست کولایف کاملا فلج شده بود هیچ کاری نمی توانست بکند، « کولایف » سنگك نشسته بود ولی تختی را حتی‌نمی توانست تکان بدهد و در همان حال دو دقیقه تمام شد .دردو دقیقه‌ای که تختی در رو کار را شروع کرد سعی میکرد سنگك بنشیند و حتی یکبار هم توانست کولایف را تا اندازه‌ای نیم تیغ کند و امتیاز گرفت .در دو دقیقه آخر کشتی‌گیر شوروی مرتبا فرار میکرد داور به « کولایف» یك اخطار بد داد در این وقت مسابقه تمام شد داوران رای به تختی دادند.

ابراز احساسات تماشاچیان نسبت به تختی در این موقع همه چیزرا تحت‌الشعاع قرارداده بود وهنگامیکه داور دست تختی را بعنوان برنده اعلام نمود صدای فریاد های‌تشویق آمیز تماشاچیان استادیوم رابلرزه درآورد.

تختی گرچه باید هنوز با چندنفر دیگر از حریفان خود مبارزه کند ولی با این پیروزی چون قبلا هم بر حریف ترك پیروزی داشته است

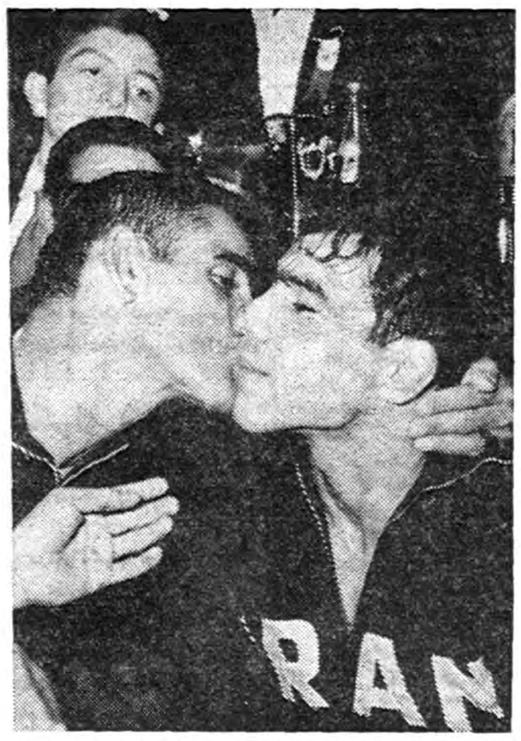

حبیبی خوشحالی خودرا از پیروزی تختی بابوسه‌ای‌که برچهره پهلوان نامی ایران میزند اعلام میدارد

ورود

آیت‌اله آقای حاج سید علی شبر نماینده جامعه روحانی قم در کویت از مشهد مقدس مراجعت و در منزل حجت‌الاسلام آقای حاج سید محمد علی سبط‌الشیخ وارد شده‌اند .

آیت الله آقای فقیه یمینی از مسافرت همدان مراجعت نمودند

آقای علیرضا شفائی از رشته بتهران مراجعت نمود .

آقای دکتر حسن اهری که برای قبول دعوت بیمارستانهای، کودکان بستن و واشنگتن‌وشرکت در نهمین کنگره بین المللی‌بیماری های کودکان بامریکا مسافرت‌کرده بود بتهران مراجعت نمود.

آقای اسمعیل مهرتاش که باروپا سفر کرده بود .بامداد امروز به تهران باز گشت

دوشیزه ایران در رودی نقاش ایرانی از مسافرت امریکا بتهران وارد شد .

خانم پری پرتوی از اعضای هیئت مدیره باشگاه ثریا پس از تحصیل در دانشگاه لندن در رشته تعلیم وتربیت تطبیقی به تهران مراجعت کرد .

خروج

امروز آقای منوچهر نیکپورمعاون بانك پارس برای تهیه مقدمات تاسیس شعبه جدید بانك با هواپیما بشیراز عزیمت کرد .

بطور قطع برنده مدال طلا میباشد.

بعداز کشتی تختی آخرین مسابقه در وزن هفتم و آخرین مسابقه‌دیشب در روی‌تشك‌شماره یك بین«زاسکل» از فرانسه و « روشن‌باش »ازآلمان انجام گرفت که در نتیجه مساوی اعلام شد.

قسمت دوم

اولین مسابقه سانس دوم دروزن چهارم روی تشك شماره ۲ بین‌محمد اکبر فاز پاکستان با ابیوازبلغارستان انجام شد . داور وسط مسعودنیا ا زایران بود، در شش دقیقه اول ابیو از بلغارستان امتیاز جالبی کسب کرد و رای داوران بنفع او بود مسابقه ادامه یافت پس از ۱۲ دقیقه مبارزه سرانجام کشتی گیر بلغارستانی پیروز شد .

سیناوسکی

برای دومین کشتی وزن چهارم سیناوسکی قهرمان جهان‌باهاریو از ژاپن روی تشك آمدند کشتی گیر ژاپنی ابتدا سیناوسکی را خاك کرد پس از شش‌دقیقه‌اول مسابقه‌سیناوسکی موفق شد حریف ژاپنی خودرا ضربه‌فنی نماید .

تاجیك

پس از این مبارزه تاجیك از ایران باخیراله شاهین از ترکیه روی‌تشك آمدند . شاهین از قهرمانان پرقدرت ترکیه است .

تاجیك برای ضربه کردن حریف از اول مسابقه فعالیت را شروع کرد چون امتیازات قبلی مسابقات‌تاجیك خراب بود ناچارا میبایستی این‌مسابقه را باضربه فنی ببرد در صورتیکه با امتیاز مسابقه را می‌برد باز هم از جدول مسابقات خارج میشد ، شش دقیقه اول مسابقه مساوی بود شاهین در دودقیقه خاك موفق شد تاجیك را باضربه فنی مغلوب‌نماید .

تاجیك در این مسابقه بعلت‌شکست از جدول مسابقات خارج شد .این دومین قهرمان ایرانی بود که تااین لحظه از جدول مسابقات اوت میشد.

وزن ششم

د راولین مسابقه دوره سوم وزن ششم کاظم رحیم از عراق کورکی از شوروی روی تشك آمدند ، در این مسابقه قهرمان روس در مدت چهار دقیقه باضربه فنی برنده اعلام گردید .

سروری

پس از اولین‌مسابقه وزن ششم مسابقه جالبی بین سروری از ایران باکورت مصطفی از ترکیه درگرفت، از اول مسابقه‌سروری حملات مداومی راآغاز کرد . شش دقیقه اول رای داوران مساوی اعلام شد. قرعه کشی داور مسابقه‌سروری را بخاك نشاند. در این دو دقیقه کشتی گیر ترك کاری از پیش نبرد نوبت فعالیت سروری رسید. دراین نوبت سروری هم امتیازی کسب نکرد در دو دقیقه آخر مسابقه نیز امتیازی کسب نشد در نتیجه رای داوران این مسابقه مساوی بنفع طرفین اعلام گردید .

برای کشتی‌بعدکارجف‌از بلغارستان بادوروییز» از مجارستان روی تشك آمدند . داور وسط مجتبوی از ایران بود این دو حریف مرتبا یکدیگر را از تشك خارج میکردند این مسابقه پس از ۱۲ دقیقه مبارزه مساوی اعلام گردید.

دراین‌مسابقه‌موضوع‌بسیارجالبی‌اتفاق افتاد و آن این بود که دوکشتی گیر بلغار و مجارستانی امتیاز بد داشتند و اگر مساوی میکردند هردو از جدول اوت می‌شدند کشتی گیر بلغارستانی در دقیقه یازدهم مسابقه بداور اعتراض کرد که بایستی اخطار بدبه کشتی‌گیر مجارستانی داده‌شود .

مدت ده دقیقه مسابقه برای این اعتراض تعطیل شد هیئت ژوری‌به اعتراض کشتی گیر بلغار ترتیب اثر نداد و مسابقه را مساوی اعلام کرد .

آخرین تبرد

برای آخرین مسابقه وزن‌ششم لوتار از آلمان با تاکاشی از ژاپن روی تشك آمدند و لوتار موفق‌شد در مدت چهار دقیقه حریف خودرا ضربه فنی نماید .

شوروزی و شوروی

در اولین مسابقه قهرمانان سنگین وزن شوروزی از ایران بازورالف از شوروی روی صحنه آمدند .

در شش دقیقه اول امتیازی ردو بدل نشد. داوران مساوی دادند در دوقیقه اول شوروی خاك‌شد امتیاری رد وبدل نشد دردوقیقه بعدشوروزی فعالیت را آغاز کردامتیازی کسب نکرد در دودقیقه آخر سریازورالف یکبار شوروزی را خاك کرد و مسابقه را با امتیاز بنفع خود خاتمه داد .

شوروزی سومین کشتی گیر ایرانی بود که از جدول خارج گردید .

بعد از این مسابقه حمید کاپلان از ترکیه با اسکالکی از ایتالیا باهم روبرو شدند ، کاپلان در مدت چهار دقیقه و پنجاه ثانیه حریف خودرا ضربه فنی نمود .

آخرین مسابقه قهرمانان سنگین وزن بین هوس از سوئیس باآلبرت از آلمان انجام شد . این مسابقه پس از ۱۲ دقیقه بنفع کشتی گیر آلمانی خاتمه یافت .

این مسابقه آخرین کشتی روی تشك شماره ۲ بود . دراین هنگام که مقارن ساعت یازده و نیم بعد از ظهر بود جمعیت استادیوم را ترك گفتند .

امروز دنباله مسابقات که فینال قهرمانی جهان میباشد . از ساعت چهار و نیم بعد از ظهر دراستادیوم انجام خواهد شد .

در مسابقه امشب وضع تیمها و قهرمانان کشور های مختلف‌روشن میشود و برندگان مدال طلا و همچنین قهرمانان بعدی تعیین میگردند .

تقاضای دانشجویان دانشگاه

صبح امروز جمعی‌از دانشجویان‌سال های آخر دانشکده‌ها که بموجب دستور دانشگاه باید امیرآباد (کوی دانشگاه) را ترك کرده و شخصا خانه تهیه نمایند مقابل دانشکده ادبیات اجتماع کردند و سپس‌بدبیرخانه دانشگاه رفته و تقاضای خودرا با اولیای دانشگاه مطرح کردند .

دانشجویان مزبور میگویند چون ما از شهرستانهای دور برای‌تحصیل به تهران آمده‌ایم نمیتوانیم در این شهر خانه تهیه کنیم و مقتضی‌است که رئیس دانشگاه با اقامت‌مادر کوی دانشگاه موافقت کند .

بقرار اطلاع روز سه شنبه شورای سرپرستان دانشکده‌ها با حضوررئیس دانشگاه بموضوع سکونت‌دانشجویان در امیر آباد رسیدگی کرده و نادر نظر گرفتن کمی محل و محدود بودن اطاقها در امیر آباد تصمیم لازم را خواهند گرفت .

برنامه تلویزیونی وزارت کشور

ازاین پس روزهای یکشنبه در ساعت‌هشت‌وسه‌ربع برنامه‌مخصوص بوسیله وزارت کشور ازتلویزیون پخش خواهد شد .

وزارت کشور انجام گردید .

اولین برنامه تلویزیونی وزارت نجمی رئیس اداره‌انتشارات وتبلیغات کشور پریشب بوسیله آقای ناصر

یك جایگاه جدید بنزین

بطوریکه از شرکت ملی نفت اطلاع میدهند :

برای‌تسهیل و استفاده رانندگان شرکت ملی نفت در مجاورت‌انباری اقدام بافتتاح یك جایگاه فروش بنزین و نفت گاز کرده است .

این جایگاه در تمام مدت شبانه روز باز و آماده کار میباشد .

شورای محلی بخش ۱۲

جلسه شورای محلی بخش ۱۲ در منزل آقای علی‌اکبر خسرو شاهی بریاست تیمسار سرتیپ نبی‌الله همایون تشکیل شد .

آقایان حاج‌علی اکبر لطفی ،دکتر خسرو نامداران ، دکتر محمودهایوره، نعمت‌الله خوشبین ، احمد تهامی و محمود ماهوتچیان دبیر شورا وهمچنین آقای مهندس پروین رئیس برزن ۱۲وسرکار سروان اسکندری رئیس کلانتری بخش ۱۲ نیز در جلسه حضور داشتند .

شورای از چند اقدام مثبت که برزن انجام داده بود تشکر کرد و آقایان دکتر پایور وخوشبین پیرامون آبیاری درختان ونظافت کوچه‌ها بیاناتی کردند مبنی براینکه بموجب آگهی روزنامه‌ها شهرداری از اول سال آینده آب جویها را در مناطقی‌که لوله کشی شده قطع خواهد کرد . در اینصورت تکلیف درختچاچه میشود .آیاشهرداری برای درختها فکری کرده است یاخیر ؟

آقایان لطفی وتیمسار همایون راجع‌بحمل زباله بسیستم جدید ،آبیاری درخت‌ها ،بازکردن دنباله خیابانهای ویلا و فیشرآبادبه‌خیابان چهل متری و بازکردن چهل‌متری از دو طرف واسفالت آنها ونامگذاری خیابان چهل‌متری بنام «رضاشاه کبیر» واحداث میدان‌تخت جمشید ومیدان سپهبد زاهدی بیاناتی ایراد کردند .

آقای خسروشاهی گفت :در دستور شوری چهار امر مهم هست که‌با اجتماع تهران مربوط میشود بجاست از شهردار تهران دعوت کنیم هنگام طرح این مسائل درجلسه‌حضور پیدا کنند . پیشنهاد آقای خسرو شاهی تصویب شد وجلسه بپایان‌رسید .

تبریکات

تیمسار سرتیپ هوائی عباسقلی راستی

ترفیع درجه آن‌تیمسار ممزز راتبریك عرض نموده توفیق خدمت گزاری آنجناب رادرراه خدمت بشاهنشاه ومیهن عزیز از درگاه ایزدی مسئلت مینمائیم .

سرگرد تاج‌بخش ـ سرگرد مویدی ـ سرگرد میلانیان ـ سروان قدیر ـ سروان محسن صابری‌ـ سروان پیروز

جناب آقای سرگرد حسنعلی اسمعیلی

بانهایت اشتیاق ارتقاء بدرجه سرگردی را تبریك عرض نموده سعادت وموفقیت شمارا ازخداوند متعال خواهانیم.

علی ضرابیان ـ محسن ضرابیان ـ رضا شاهنده‌پور

تیمسار سرتیپ منصور اردوبادی

ارتقاء آن تیمسار معظم رابدرجه سرتیپی تبریك عرض‌نموده و موفقیت جنابعالی راازخداوند متعال خواهانیم.

ژاندارمری مسجدسلیمان ـ گروهبان فلاحی

جناب سرهنك رضا خسروپناه

ارتقاء بمقام سرهنك دومی رابه‌آن جناب تبریك عرض نموده موفقیت جنابعالی راازخداوند متعال خواهانم.

ژاندارمری مسجد سلیمان ـ گروهبان یکم بهلولی

سرکار ستوان یکم حشمت‌اله نامبردار فرمانده گروهان ژاندارمری شاهرود

ارتقاء بدرجه ستوان یکمی سرکار راصمیمانه تبریك گفته‌موفقیت آن افسر فعال ولایق‌را درراه خدمت بشاهنشاه محبوب ومیهن عزیز خواستارم. **ازطرف برادران‌منوچهری ـ سردارمنوچهری**

آ ـ ۲۳۶۸۲

جناب آقای صمد عیسی بیگلو

انتصاب جنابعالی رابریاست باشگاه وزارت پست‌وتلگراف وتلفن تبریك عرض مینمایم. **حسین الماسیان**

آ ـ ۱۸۶۴۱

جناب سرهنك حسین رحیمی ریاست شهربانی اراك

ارتقاء بدرجه سرهنگی را که مقام شامخی در ارتش و شهربانی کل کشور است به آنجناب تبریك گفته و امید است که درخدمت به میهن عزیز واعلیحضرت همایون شاهنشاهی موفق‌باشید .

از طرف کسبه لاله‌زار ـ اصغر سیاهپوش ـ حسن یزدی ـ مهدی اشرفی

آ ـ ۲۳۶۹۴

سرکار سرهنك حسین رحیمی ریاست شهربانی اراك

بانهایت افتخار ارتقاء درجه سرهنگی را به شخص شما که‌افسری شریف‌ویاکدامن می باشید تبریك عرض‌نموده و امیدوار است که در خدمت به میهن واعلیحضرت همایون شاهنشاهی موفق‌باشید .

از طرف اهالی بخش شش ـ حسین معماریان ـ حاج‌خلیل‌شیرزادگان اسدالله شیرزادگان ـ حاج‌عباس فتورچی

آ ـ ۲۳۶۹۲

سرکار سرهنك حسین رحیمی ریاست‌شهربانی‌اراك

بانهایت مسرت ارتقاء جنابعالی را به درجه سرهنگی شادباش عرض نموده و امید است که در سایه اعلیحضرت همایون شاهنشاهی به خدمت میهن عزیز موفق باشید .

از طرف کسبه و اهالی امیریه ـ محمود مسجی ـ کاظم مسجی ـ سید حسن میر احمدی

آ ـ ۲۳۶۹۶

تیمسار معظم سرتیپ احمد پایدار

ارتقاء شایسته جنابعالی را از صمیم قلب تبریك می‌گویم .

آ ـ ۲۳۷۳۸ **مدیر کارخانه صندوق نسوز خرم محمد خرم**

دوست‌محترم جناب‌سروان آگهیان

ارتقاء برادر عزیزم را بدرجه سروانی تبریك گفته و موفقیت‌آنجناب را در راه انجام وظیفه از خداوند خواهانم.

بی .ام . تی ـ حاج سید علاءالدین شیرازی

تیمسار معظم سرتیپ اختیار ریاست محترم اداره راهنمائی‌ورانندگی کارکنان حمل و نقل ری‌خیابان ناصرخسرو ارتقاء آنجناب رابدرجه سرتیپی وجناب سرگرد شیرانی وسرکار سروان آگهیان تبریك و موفقیت سروران عزیز را ازخداوند خواهانند.

آ ـ ۱۸۵۷۹ **موسسه حمل‌ونقل‌ری خیابان ناصر خسرو**

سرکارستوان یکم اسدالله شهریاری

بانهایت مسرت ارتقاء آن برادر گرامی‌را تبریك عرض نموده سلامتی و موفقیت شمارا آرزو داریم.

حسین درخشان ـ عباس درخشان ـ علی درخشان ـ (دانشجوی دانشکده افسری) اصغر درخشان ـ جواد عسگری

جناب‌سرگرد شیرانی

ارتقاء درجه جنابعالی را بدرجه سرگردی تبریك عرض نموده موفقیت آنجناب را از خداوند متعال خواهانم .

آ ـ ۱۸۴۴۳ **باربری سعیدی ـ رضاسعیدی**

تیمسار معظم سرتیپ ماهوتیان

خواهشمندم تبریکات صمیمانه اینجانبان رانسبت به‌ارتقاءدرجه‌آن تیمسار محترم بپذیرید .

اهواز ـ دکتر اورنك زرنك ـ هوشنك زرنك

تیمسار سرتیپ محمدعلی افضلی ریاست محترم ومحبوب‌شهربانی اصفهان

ارتقاء جنابعالی مایه بسی خوشوقتی وخوشحالی گردید .

موفقیت جنابعالی‌رادرراه خدمت‌بشاهنشاه عظیم‌الشان و میهن عزیز از خداوند متعال خواهانم . **حبیب‌الله یزدانشناس**

تیمسار معظم سرتیپ محمدعلی موقتی

ارتقاءجنابعالی را بدرجه سرتیپی تبریك عرض نموده موفقیت وکامرانی آن افسر شریف وصدیق وبی‌نظیر را ازخداوند خواهانیم.

لطیف ـ عطاءاله ـ حشمت‌اله ـ کوهی کمالی

دوست محترم سرکار سرهنك اشعار

ارتقاء آن جناب را بدرجه سرهنگی صمیمانه تبریك می گویم .

آ ـ ۲۳۷۳۲ **آبادان ـ شقاقی**

جناب آقای سرگرد شیرزاد

ارتقاء آن برادر عزیز رابدرجه سرگردی تبریك عرض نموده موفقیت وکامیابی شمارا درانجام نیات ذات اعلیحضرت همایونی‌شاهنشاهی وخدمت به‌ملت ومیهن ازخداوند مسئلت دارم.

آ ـ ۱۸۵۳۱ **سیدابوالقاسم محمودی**

جناب آقای سرهنك طباطبائی مقدم معاون کاربردازی شهربانی

افسر شاهدوست وطن پرست ارتقاء آن‌جناب را صمیمانه‌تبریك عرض میکنم. **اسمعیل خوارزمی**

تیمسار سرتیپ محمد علی افضلی ریاست محترم شهربانی اصفهان

ارتقاء تیمسار معظم رااز صمیم قلب تبریك عرض مینمایم‌باتائیدات حضرت احدیت موفق وموید باشید.

رضا رضائی تراقی ـ رجب حیدری کریم زاده

آ ـ ۱۸۵۴۹

تیمسار سرتیپ اردوبادی ریاست محترم رکن‌سوم ستادژاندارمری‌کل‌کشور

بانهایت مسرت ارتقاء بدرجه سرتیپی رابه آن‌تیمسار عزیزصمیمانه تبریك گفته موفقیت عالی‌رادر راه‌خدمت بشاهنشاه ومیهن عزیزخواستارم

ازطرف برادران منوچهری ـ سردار منوچهری

تیمسار سرتیپ لشکری فرماندهی معظم ناحیه ۱ژاندارمری مرکز

بمناسبت ترفیع به‌درجه سرتیپی تبریکات خالصانه‌ام را معروض موفقیت عالی رادرراه خدمت بشاهنشاه ومیهن عزیز خواستارم.

ازطرف برادران منوچهری ـ سردار منوچهری

آ ـ ۲۳۶۷۸

تیمسار علی ملك‌زاده

ارتقاء جنابعالی رابدرجه سرتیپی باکمال مسرت تبریك عرض‌مینماید

آ ـ ۲۳۶۸۴ **دکترچنگیزساسانی**

جناب سرهنك دوم تویخانه علی بیات

ارتقاء بدرجه سرهنك دومی رابه‌آن‌برادر عزیز تبریك گفته‌سعادت وموفقیت جناب سرهنك رادرراه خدمت بشاهنشاه ومیهن عزیزخواستارم

ازطرف برادران منوچهری ـ سردار منوچهری

سرکار ستوان دوم علیمحمد جبلی

مفتخرشدن بدرجه ستوان دومی را از صمیم قلب بشما تبریك می گوئیم . **امیر هوشنك پژهان ـ جمشید عبدی**

جناب سرهنك خسرو ماجدی

ارتقاء بدرجه سرهنگی راباآنجناب وخانواده محترم‌تبریك عرض نموده پیروزی وموفقیت شمارا ازدرگاه ایزد متعال خواهانم ازرضائیه

مهندس ایرج پیروز ـ ابوالفضل ماجدی ـ مهندس شادرو ـ محمود منصوری

آ ـ ۲۳۶۸۶

راکول قهرمان اول

راکول کمسالهای زیادی در کارخانجات نجاری مبل سازی کفاشی کارگاههای ساختمانی آلمان سابقه درخشان‌داشته و درکشور های اروپا حتی آمریکا مورد استقبال فراوان مدیران کارخانجات نجاری ـ مبل سازی ـ کفاشی کارگاه ساختمانی‌واقع شده به‌ایران نیز وارد برای چسباندن چوب ـ فیبر ـ فرمیکا ـ کاغذ ـ مقوا پارچه ـ چرم ـ تخته فنر ـ چینی ـ کاشی ـ لاستیك ـ پلاستیك فلزات ازراکول استفاده کنید .

چسب‌های راکول درانواع‌مختلف بوده‌ودر مقابل رطوبت وآب‌قابل دوام است .

برای کسب اطلاعات بیشتر وخرید کلی بشرکت‌ماخت‌حاجب‌الدولا شماره ۱۵۹ تلفن ۳۴۰۴۰ وسازمان سینا خیابان فردوسی مقابل‌روزنامه گرمترین نقاطی که ایستگاه هواشناسی دارند در ۲۴ ساعت گذشته کیهان تلفن ۳۳۰۹۹ مراجعه فرمائید .مراکز فروش :بازرگانی شمال خیابان فردوسی جنب‌کوچه خندان فروشگاه توکل خیابان شمیران نبش آمل ـ مغازه یالی‌قراپتیان فردوسی شمالی جنب شرکت فرش

آ ـ ۲۳۵۹۶

سلسله کتابهای درسی دبیرستانی
سال تحصیلی ۳۹ ـ ۱۳۳۸
زیر نظر
کمیسیونهای
بررسی کتب درسی وزارت فرهنگ
شرکت سهامی انتشار کتب درسی

دورهٔ فیزیك و شیمی

تالیف آقایان: دکتر حاج سیدجوادی ـ احمد رفیع‌زاده ـ باروخ بروخیم

برای سالهای اول تاششم دبیرستان رشته‌های طبیعی وریاضی (در۹ جلد) درتمام‌کشور منتشرگردید.

دورهٔ عربی

تالیف آقایان ـ سیدجعفر شهیدی ـ مهدی محقق

برای دورهٔ اول دبیرستانها (در۳جلد) منتشرگردید

فارسی و دستور

تالیف آقایان ـ دکترضیاءالدین سجادی ـ محمد صدیق اسفندیاری ـ عباس دیوشلی ـ زین‌العابدین مؤتمن.

برای سال اول تاششم دبیرستان وبرای رشته‌های طبیعی ـ ادبی ـ ریاضی ـ (در۶ جلد) منتشروبوسیله کتابفروشان درسراسر ایران پخش‌شد.

دورهٔ فقه

تعلیمات دینی و اصول اخلاقی اسلام

تالیف آقایان ـ دکتر محمد خزائلی ـ اسمعیل بوذری

برای دورهٔ اول ودوم دبیرستان (درپنج جلد) منتشرگردید

دورهٔ تاریخ وجغرافیا دنیا

تالیف آقایان ـ برهان آزاد ـ ابومحبوب ـ بابادی ـ رضا معرفت ـ میرفخرائی ـ شکیبا ـ شریفیان

برای دورهٔ اول ودوم دبیرستانها رشته‌های ادبی ـ طبیعی ـ ریاضی (درپنج جلد) درسراسر ایران منتشرگردید.

مرکزپخش‌وانتشار شرکت سهامی‌انتشار کتب درسی خیابان شاه‌آباد تلفن ۳۶۹۸۰

آ ـ ۲۲۲۹۲ ۱ ـ ۳

اطلاعات

بازدید شاهنشاه ازساختمان مجلس‌سنا

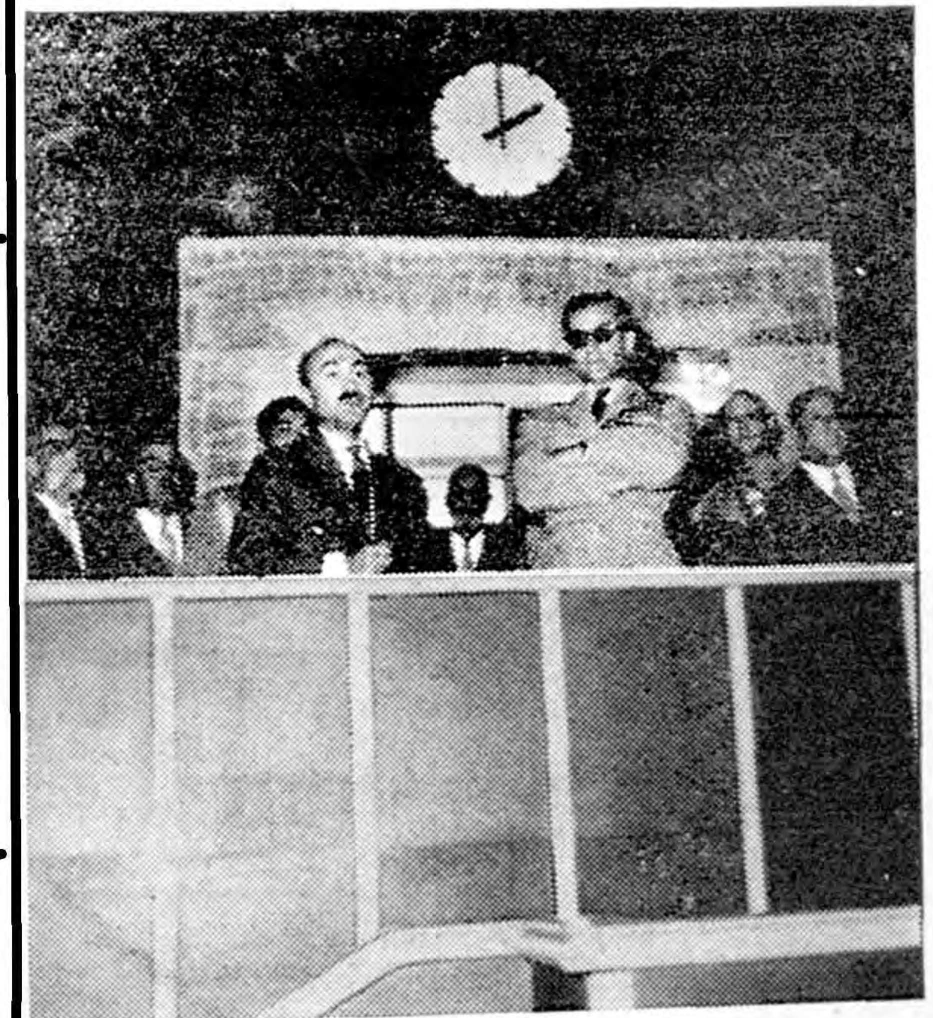

دیروز شاهنشاه بعد از خاتمه‌مراسم جشن دانشکده افسری بدون اطلاع وبرنامه قبلی به ساختمان جدید مجلس سنا تشریف فرما شدند واز قسمتهای مختلف آن‌که در شرف تکمیل است بازدید فرمودند دراین بازدید آقای رئیس‌مجلس سنا نیز حضور داشت.
درعکس بالا شاهنشاه هنگام بازدید از تالار مجلس سنا دیده میشوند.

هفته مخصوص پناهندگان

صبح امروز یك جلسه مصاحبه مطبوعاتی دروزارت خارجه توسط آقای نیامی دبیرکل کمیته ایرانی پناهندگان تشکیل یافت که طی آن اعلام شد ازروز بیستم مهر بمناسبت برگزاری هفته مخصوص‌پناهندگان تحت ریاست عالیه والاحضرت اشرف پهلوی اقداماتی برای کمك به پناهندگان صورت خواهدگرفت. درتاریخ ۲٤ مهر شب نشینی مجللی درکاخ گلستان درحضور اعلیحضرت همایونی برای کمك به‌پناهندگان تشکیل میگردد.

ضمنا قراراست آقای «جمزوید» معاون کمیته جهانی پناهندگان برای حضور درمراسم مخصوص هفته پناهندگان بایران بیاید.

تحویل ناومین‌جمع‌کن به نیروی دریائی ایران

در پایگاه نیروی دریائی امریکا واقع در ایالت واشنگتن مراسمی بر گزار شدکه طی آن یك ناو مین جمع کن ۳۷۵ از طرف دولت امریکا به نیروی دریائی شاهنشاهی تحویل گردید.

هوای تهران سرد میشود

پیش بینی هوای ایران تا ظهر فردا طبق گزارش اداره پیش بینی کل هوا شناسی بدینقرار است: هوای شهر تهران صاف و گاهی توام با مقداری ابر خواهد بود.

هوای سواحل بحرخزر همراه با بارندگی،

هوای شهرستانهای شمالغربی قسمتی ابری احتمالا توام با بارندگی پیش بینی میشود، ضمنا هوای شهرستانهای شمالی و مرکزی و تهران کمی سرد تر از روز گذشته خواهد شد.

بخشنامه وزارت‌کشور درباره دوقلوها وسه قلوها

امروز وزارت کشور طی بخشنامه ای بکلیه شهرداران توصیه نمود که نوزادان دوقلو و سه قللو را در صورت‌تمایل والدینشان درشیرخوارگاه نگاهداری کنند و در صورتیکه شهرستانی شیرخوارگاه نداشته باشد، شهرداری مبلغ متناسبی به والدین آنها کمك کند.

یك هیئت مطبوعاتی فرانسوی بتهران می‌آید

بقرار اطلاع یك عیئت شش نفره مطبوعاتی فرانسوی مرکب ازسردبیران وروزنامه‌نگارانی‌ازروزنامه‌های لوموند و فیگارو و سایر جراید مهم فرانسه بمناسبت تشکیل نمایشگاه علم و صنعت فرانسه بنا بدعوت کمیته‌نمایشگاه در تاریخ هشتم آبان وارد تهران خواهند شد.

این هیئت در طول یك هفته اقامت خود در تهران رپرتاژها و مقالاتی درباره وضع اقتصادی و اجتماعی ایران تهیه خواهند نمود که درمطبوعات فرانسه منتشر خواهد گشت.

عکس جالبی ازمسابقات جهانی کشتی

آقایان سرهنك معروفخانی‌رئیس‌فدراسیون کشتی، بلور مربی تیم ملی و جمعی از قهرمانان در پای‌تشك‌کشتی نشسته و چشم به مبارزه یکی از پهلوانان ایران دوخته اند.

آخرین خبرتا ٤ بعد ازظهر

ایستگاه علمی شوروی شروع بمخابره‌کرد

مسکو- یونایتدپرس - خبرگزاری تاس اعلام کرد با اطلاعاتی که ایستگاه علمی شوروی از ماه مخابره خواهد کرد وضع نیمه نامرئی ماه روشن خواهد شد. دانشمندان شوروی عقیده دارند که پرتاب این موشك موفقیتی‌بمراتب‌بزرگتر ازفرودآمدن‌موشك‌کیهانی دوم‌شوروی در ماه‌بوده‌است پروفسور بلاگوناروف دانشمندمشهورشوروی اظهار داشت‌که وضع موشك طی ٤۸ ساعت‌آینده روشن خواهد شد. در ساعت یك ونیم بعداز ظهر بوقت تهران رادیو مسکو صدای موشك را که شروع بدادن خبر نموده بود منتشر ساخت.

طی ٤۸ ساعت آینده معلوم خواهد شد که موشك شوروی پس از گردش به دور ماه و آمدن به‌سوی‌زمین، آیاباز‌هم‌بطرف‌ماه‌بازمی‌گرددوآیامدار آن‌همیشه در اطراف ماه و زمین خواهد بود یا نه؟

تکنیك اسرارآمیز موشکهای شوروی

نیویورك- رویتر - روزنامه نیویورك ساندی‌نیوز در شماره امروز خود نوشته است که روسها میخواهند تا سال آینده انسانی را بماه بفرستند و باز گردانند.

آنها این اقدام را با تکنیك مخصوصی در موشکهای خود، انجام خواهند داد که کارشناسان آمریکائی از آن بی اطلاع هستند.

این روزنامه می نویسد شوروی در موشکهای خود موفق به استفاده از تکنیك های اسرار آمیزی شده اند که آنها را در حدود ۸ تا ۲۰سال در تسخیرفضا، جلاو انداخته است. شوروی درنظر دارد میان سال های ۱۹٦۰ تا ۱۹٦۵ مسافرت فضائی بماه را انجام دهد و سپس کوشش برای رسیدن بکره مریخ را آغاز خواهد نمود.

عمر موشك کیهانی سوم زیاد است

مسکو -خبرگزاری فرانسه -امروز پروفسور «ولادیمیردبرونراوف» یکی از ستاره شناسان معروف شوروی گفت ایستگاه کیهانی شوروی عمر زیادی خواهد کرد ودر هر صورت زودتر از اسپوتنیك سوم شوروی سقوط نخواهد کرد.

پروفسور ولادیمیر افزود که ایستگاه کیهانی شوروی اطلاعات‌جدیدی در باره فضای کیهانی در دسترس دانشمندان خواهد گذاشت.

باپول لاطاری حرام است

سنگاپور- رویتر- مفتی سنگاپور حاجی علی ابن محمد امروز اظهار داشت که در مذهب اسلام ساختمان مسجد از پول لاطاری بی احترامی‌عظیمی است. وی ضمن تفسیر درباره نظر دولت مالایا مبنی بر ساختن یك مسجد از پول لاطاری ملی در پایتخت مالایا، مطلب مزبور را اعلام داشت. وی‌افزود پولی که از این راه بدست می آید از قمار است و قمار در مذهب شریف اسلام ممنوع است

استعفای دولت لبنان پذیرفته نشد

آسوشیتدپرس -گزارشهای رسیده‌حاکی است که دولت لبنان بطور دسته جمعی استعفا داده ولی این استعفااز طرف‌رئیس‌جمهورپذیرفته‌نشده‌است.

استانداران باستانها بازمیگردند

امروز آقای اتابکی وزیر کشور بخبرنگار ما گفت: آقایان استانداران استان های مازندران، کرمان، اصفهان، کرمانشاه، سیستان و بلوچستان کردستان و آذربایجان غربی که بتهران آمده اند بتدریج پس از انجام کار های مربوطه به محل ماموریت های خود باز خواهند گشت.

استانداران مذکور در مدت اقامت خود در تهران پیرامون کار های آبادانی که بدستور شاهنشاه در سراسر کشور آغاز گردیده است گزارشهائی دادند و در مورد رفع نواقص و مشکلات کار آنان در تهران اقداماتی‌انجام گردید.

هم اکنون در استان های مختلف‌کشور طرحهائی‌برای بهبود وضع مردم در دست اجرا است و دستور داده شده است که‌گزارش کار های انجام شده در هر استان بوزارت کشور فرستاده شود.

اجتماع نانوایان درشورای اصناف

امروز در حدود هزار نفر از صاحبان دکاکین نانوائی تهران در شورای عالی اصناف اجتماع کرده و پیرامون مشکلات و مسائل مربوط بکار خود گفتگو نمودند.

نمایندگان این عده تقاضا داشتند که رفع اشکال کار آنها بشود.

کامیون حامل‌گندم دوشیزه‌ای را بقتل رسانید

آخر وقت امروز خبرنگار ما تلفنی از اسد آباد همدان اطلاع داد کامیون شماره ۱٤۹۳ برانندگی عبداله آزادی حامل گندم که از اسدآباد عبور میکرد با دوشیزه ۱۳ ساله‌ای بنام حمیده آزرمی که همراه مادرش در خیابان میرفت تصادف نمود و ویرا بقتل رسانید راننده از طرف‌مقامات انتظامی دستگیر گردید و قرار بازداشت وی صادر شد.

بااتومبیل تصادف کرد وجان سپرد

طبق گزارش آخر وقت امروز خبرنگار ما از چالوس اتومبیل‌شماره ۷۳٤ برانندگی صادق ثباتی هنگام حرکت در خیابان «شهسوار» چالوس با حبیباله میرزائی یکی از اهالی تصادف کرد و ویرا بسختی مصدوم نمود مصدوم را به بیمارستان رامسر منتقل نمودند ولی در راه بیمارستان جان سپرد. راننده دستگیر شد.

سخنان وزیر بهداری درباره سرطان

امروز در کنگره پزشکی رامسر که اخبار آن در این شماره چاپ شده است آقای دکتر راجی وزیر بهداری نطق جالبی پیرامون سرطان‌که موضوع مورد بحث کنگره است ایراد کرد.

آقای دکتر راجی ضمن سخنرانی خود اظهار داشت مرض موحش سرطان که مورد بحث کنگره امسال است از ابتدای نسل بشر وجود داشته است و اساتید یونانی مانند بقراط و جالینوس اطلاعاتی درتشخیص این مرض کسب کرده‌اند. ابن سینا و سایر اساتید پزشکی قدیم کشور ما هم در مرض سرطان مطالعاتی داشته‌اند وزیر بهداری سپس در باره عواملی که تولید بیماری سرطان میکند اظهاراتی نمود و گفت آنچه‌مسلم است افرادی که با اشعه سر وکار دارند بیشتر با خطر سرطان مواجه هستند چنانچه متاسفانه طبق آمار موجود سرطان خون در رادیو لوگها زیاد دیده میشود و باید سازندگان ادوات طبی و صنعتی جهد کنندکه بیش از پیش وسیله مصونیت انسان را در اینمورد فراهم نمایند.

گمرك مخصوص مسافران وسیاحان

بمنظور ایجاد تسهیلات لازم درراه ترخیص اثاثه واموال مسافران وسیاحان بدستور تیمسار سرلشگر ضرغام وزیرگمرکات وانحصارات دایره مخصوصی درگمرك تهران بنام (دایره مسافرین وتوریست)تاسیس گردید تاکلیه تشریفات گمرکی مربوط بمسافران وسیاحان رابوسیله ارزیابان متخصص ومطلع‌بفوری انجام واموال مزبور راکمتر ازیك‌ساعت مرخص نمایند.

درگذشته براثر وجود اشکالات‌مختلف ودخالت مقامهای گمرکی (واسطه‌ها) اغلب اتفاق میافتاد تشریفات گمرکی اموال مسافران و سیاحان یك‌یادوروز بطور میکشید ولی اکنون‌بااین تصمیم‌رفع مشکل گردیده واز معطلی مسافران جلوگیری میشود.

دانش‌آموزان ششم طبیعی وریاضی

چون کلاسهای ششم دبیرستان بامداد ازروز اول مهرشروع به تدریس نموده‌اند دانش‌آموزانیکه نامشان ثبت شده هرآینه تا۱۲مهر بدفتر دبیرستان مراجعه ننمایند نـامشان حذف ودیگران ازحق‌ایشان استفاده خواهند کرد.

خیابان شاه چهارراه پیروز دبیرستان بامداد تلفن ٤۱۰۸۳

آ-۲۳۵۳۲ تبلیغات وکا

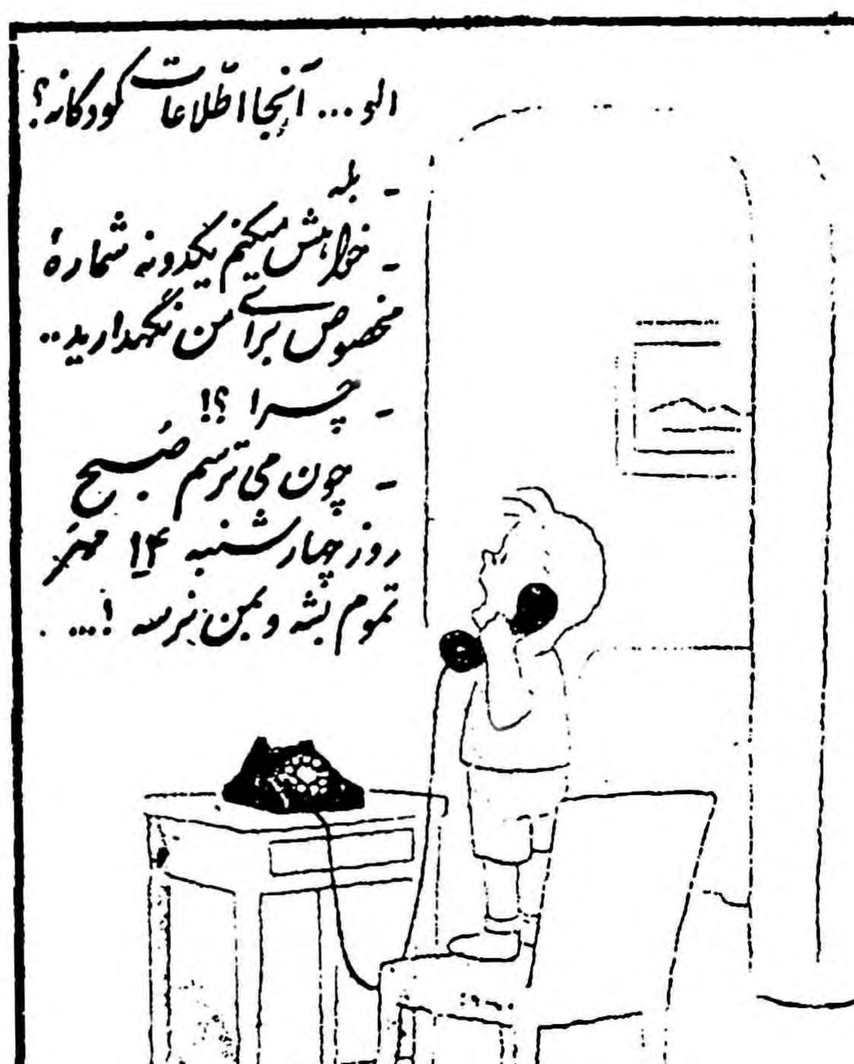

شماره مخصوص اطلاعات کودکان

در ٤٤ صفحه ۵ ریال

چهارشنبه ۱٤ مهر

با تاییدات خداوند متعال

بانك‌بین‌المللی ایران‌وژاپن

ازروز شنبه دهم مهرماه ۱۳۳۸ شروع بکارکرد وبرای انجام هرگونه معاملات ریالی وارزی آماده میباشد.

ساعات کار بانك تا اطلاع ثانوی بقرار زیر است

ایام هفته: دوائر بانك از ساعت ۸ الی ساعت ۱٤ — باجه‌های بانك ازساعت۱۵ر۸تا ساعت۱۳

پنجشنبه‌ها: دوائر بانك ازساعت ۸ الی ساعت ۱۳ — باجه‌های بانك ازساعت۱۵ر۸ تاساعت۱۲

بانك بین‌المللی ایران و ژاپن

نشانی · خیابان سعدی‌جنوبی شماره ۷۵۰

شماره تلفن ۳۰٤۹۸۱ ۳۰٤۹۸۲ ۳٦٦۵۲ ۳۰۵۱٤۵ ۳۰۵۱٤٦

۱-۵ آ- ۲۲٦۹۲

دررستوران فرد سرپل تجریش

ارکستر جدید ایتالیائی تونی کالو

پارك هتل

بزودی افتتاح سالن زمستانی با برنامه جدید رقاصان معروف اسپانیائی تریوویتال هنرپیشگان مشهور اروپا جین‌اندکی تامپسون ارکستر معروف اروپا وان درفول

۱-۳ آ-۲۳۷۲٤

زمستان خوش آمدی

اینست‌شعار آنانکه‌بخاری‌جنرال‌خریده‌اند

موکونا

سپید و سیاه

ازاین هفته

الکساندر دوما

نویسنده بزرگ فرانسوی باماهمکاری‌میکند

ویکی از مهیج‌ترین وزیباترین

آثارش درمجله بنظر شما خواهد رسید

جمعه آینده

طلسم خوشبختی

که ضمیمه مجله سپیدوسیاه می باشدیك عمر سعادت ونیکبختی باخود بمنزل شما ارمغان می‌آورد

آ-۲۳۷۲۰

متخصص زیبائی گرلن ازامروز مشغول بازدید بانوان شدند.

مادموازل هولمنس متخصص زیبائی موسسه گرلن پاریس که روز پنجشنبه وارد تهران‌شدند ازامروز درنمایندگی گرلن واقع درلاله‌زار ازبانوان علاقمند بازدید مجانی‌بعمل آورده سفارش لازم‌جهت آرایش وحفظ دستورات بهداشتی بهره‌کد از ایشان صادر فرمودند.

ضمنا باطلاع بانوان علاقمندمیرساند که مادموازل هولسمنس چندروزی در موسسه مزبور به‌بازدید بانوان خواهند رسید.

کنفرانس آقای دات متخصص چایکاری هندی درشمال

یکی از همراهان آقای چاتارچی رئیس چای هندوستان آقای دات متخصص عالیمقام چای کاری میباشد که مهمان سازمان چای‌وزارت گمرکات وانحصارات هستند ازفرصت‌توقف ایشان برای مطالعه واظهار نظر درکارچایکاری استفاده وآقای دات بهمراه آقای امیر سلیمانی مهماندار وسرپرست کارخانجات رشت به‌شمال عزیمت ومدت یکهفته از باغات رامسر، رانکوه، رودسر، لنگرود، لاهیجان وچندین کارخانه بازدیدونتیجه مطالعات خودرا که بسیار مفید وجالب وجهت چایکاران شمال مورد کمال استفاده بود طی کنفرانسی درروز جمعه ۹مهرباحضور عده کثیری ازباغداران وچایکاران شمال باطلاع عموم رسانید.

آقای دات پس‌از کنفرانس مزبور به‌تهران باز گشت.

عکس بالاآقای دات راهنگام سخن‌رانی دراداره چای شمال نشان میدهد.

ساندویچ لذیذ ومطبوع مرغ فقط در خروس سحر

دروازه دولت اول سعدی

۱-۳ آ-۲۳۷۳۰

بهترین- ارزانترین

مرغ امریکائی- تخم مرغ روز ٤ یار فیشرآباد خیابان‌سپهبد زاهدی تلفن ٤۲۹٦۲

۱-۲ آ-۲۳٦۰۲

پارك نودروس

امشب و هر شب در سالن مجلل زمستانی برنامه عالی ارکستر ...ف ایتالیائی تلفن ۸۱۳۸۸

۱-۳ آ-۲۳۷۲٦

برای پیك‌نیك ومهمانی

ازساندویچ مرغ خروس سحر

استفاده فرمائید

آ-۲۳۳۸۲

شعبه (قزوین) بانك بازرگانی ایران

از روز شنبه دهم مهرماه جاری‌گشایش یافته و مشغول‌بکار شده‌است.

۱-۲ آ-۲۳۷۸٦