سال سی‌وچهارم- شماره ۹۹۵۹ — دوشنبه بیست‌ویکم تیرماه ۱۳۳۸ — تکشماره دوریال ونیم

اطلاعات

۲۰ صفحه

شوروی ۴۰۰ میلیون روبل بحبشه کمك کرد

وام طویل‌المدت شوروی که معادل ۱۰۰ میلیون دلارمیشود صرف توسعه صنایع وکشاورزی حبشه خواهد شد

دراعلامیه نهائی مذاکرات شوروی وحبشه تایید شد که خروشچف ووروشیلف به حبشه سفرخواهندکرد

شوروی کمکی به‌حبشه کرده‌که نظیرآن فقط به‌مصر داده شدبود. وام ۴۰۰ میلیون‌روبلی شوروی که طبعا بااعزام کارشناسان روسی‌نیز همراه خواهد بود جاپای محکمی است‌که خروشچف درقلب افریقا بدست می‌آورد. ازاین مهمتر به خروشچف فرصت‌داده شده است به‌بازدید حبشه برود وسفراو که شاید ضمن آن‌از قاهره نیز دیدن کند فرصت تبلیغاتی بزرگی خواهدبود. افریقا بایك جهش بزرك واردصحنه اصلی سیاست جهانی شده است.

اخبار حبشه صفحه۳

بعدازظهر امروز:

وزیر خارجه استعفای خودرا تقدیم شاهنشاه میکند

امروز دکترعبده بخبرنگارماگفت: آنچه مسلم است بایستی مدتی نسبتا طولانی استراحت‌کنم

نخست‌وزیر مشغول مطالعه برای انتخاب وزیرخارجه جدید شد- پرفسور معروف امریکائی که پزشك معالج دکترعبده میباشد وی را ازانجام کار زیاد وسنگین برحذرداشته‌است

در شماره دیروز اطلاع دادیم که کسالت آقای دکتر عبده وزیر خارجه از مرحله حاد گذشته و فعلا احتیاج باستراحت دارد و بزودی بیمارستان را ترك مینماید.

ترك بیمارستان

امروز خبرنگار ما کسب اطلاع کرد که ساعت ۵ بعد از ظهر دیروز وزیر خارجه با پزشك معالج خود تماس گرفت و موافقت ویرا به ترك بیمارستان جلب نمود .بلافاصله‌طبیب معالج در بیمارستان حاضر شده و پس از معاینات لازم وزیر خارجه بیمارستان را ترك گفت .

اظهارات پزشك معالج

امروز آقای دکتر امامی پزشك‌معالج وزیر خارجه بخبرنگار ما گفت : در بدوامر که آقای‌دکترعبده‌ببیمارستان مراجعه کرد ، در مرحله حاد مرض بود بطوریکه ما مجبور شدیم دارو های مسکن قوی و بیشتری تجویز نمائیم ولی در اثر مراقبت واستراحت وضع عمومی ایشان رضایت بخش گردید وبهبود محسوس یافت وچون ادامه رژیم در خارج از بیمارستان‌هم میسر بود لذا موافقت شد که تحت نظر پزشك در يك نقطه ييلاقى استراحت نموده وبهیچگونه کاری نپردازد .

وزیر خارجه یکبار نیز در آمریکا در حدود سه ماه قبل با ابتلای باین مرض. در بیمارستان آمریکا بستری و تحت رژیم بود .

آقای دکتر عبده در موقع عزیمت

بقیه در صفحه ۱۷

متن آئین‌نامه بازداشت مؤدیان مالیاتی

مودیانی‌که بیش از ده هزارریال بدهی داشته باشند درصورت عدم پرداخت توقیف میشوند

بموجب قانون مالیات بردر آمد مصوب اول تیرماه ۱۳۳۷ وزارت‌دارائی موظف شد که آئین نامه اجرائی این قانون را بعد از تصویب کمیسیون های مربوطه مجلس شورای ملی بمرحله اجرا بگذارد . آئین نامه ای که‌ازطرف‌وزارت‌دارائی به‌مجلس شورای ملی تقدیم‌شدبعدازرسیدگی‌درجلسات متعدد کمیسیونهای دارائی‌و دادگستری سرانجام در جلسه دیروز کمیسیون دارائی بتصویب نهائی رسیدواینك برای ابلاغ بدولت جهت اجرا آماده است و پس از امضای رئیس مجلس ظرف امروز یا فردا بوزارت دارائی ابلاغ می شود . متن آئین نامه مصوبه کمیسیونها بقرار زیر است :

ماده ۱- ادارات دارائی می توانند پس از ۱۰ روز از تاریخ ابلاغ‌مالیات قطعی شده و لازم‌الاجراء در مورد

بقیه در صفحه ۱۷

کنفرانس دوم ژنو از امشب تشکیل میشود

هدف کنفرانس فقط یك توافق موقتی برسر برلین است- برمحیط مذاکرات خوشبینی احتیاط آمیزی حکمفرماست

سه‌هفته پیش مذاکرات وزرای خارجه شرق وغرب باین علت‌قطع شد که‌گرومیکو هدفی جز اخراج نیروهای غربی ازبرلین نداشت. باآنکه دراین سه‌هفته تعطیل‌فعالیت سیاسی فوق‌العاده‌ای صورت‌نگرفته رویهمرفته محیط درآستانه تجدید مذاکرات روشن تراست. شاید باین علت که‌این بارطرفین طرحهای پردامنه‌ای ندارند وصرفا در پی حصول یك توافق موقتی برسربرلین وحتی مسکوت‌گذاشتن آن وتهیه زمینه برای تشکیل کنفرانس‌سران دول هستند. بقیه‌درصفحه ۴

پلیسی که‌مردم‌ایران‌را وادار بابراز احساسات میکند

مدیرکل انتشارات ورادیو گفت‌ماشاهدقیام مردانه تمام مردم ایران هستیم

بسیاری از مردم کشورهای همسایه بوسیله نامه‌مبارزه ملت ایران را ستایش میکنند

همانطور که در شماره گذشته اطلاع دادیم ساعت شش و نیم بعداز ظهر دیروز نمایشگاهی بدعوت آقای معینیان مدیر کل اداره انتشارات و رادیو از نامه های بیشمار مردم وطن دوست و با غیرت ایران که‌ازسراسر کشوردر پاسخ‌تجاوزات تبلیغاتی رادیوهای روسیه شوروی رسیده است دراداره کل انتشارات ورادیو گشایش یافت .

در آغاز مدیرکل انتشارات ورادیو مدیران و سردبیران مطبوعات و روساء انتشارات وزارتخانه‌ها و سازمانهای اداری و همچنین خبر نگاران خبرگزاریهای‌خارجی حضور داشتند .

از طرف کارکنان این اداره ازحضور آقایان تشکر کردونطقی ایرادنمود که‌متن آن درصفحه پانزدهم چاپ شده‌است پس‌ازاظهارات آقای‌معینیان ازنامه‌های رسیده بازدید شد .

جالبترین اخبار در ۲۴ ساعت گذشته

روزنامه پراودا طی سرمقاله خود از شیوع رشوه خواری و تنبلی و میخواری در جامعه کمونیست بشدت مینالد .

پراودا مینویسد . اخیرا این سنت و شیوه ناپسند درجامعه شوروی رایج شده که به مامورین ادارات دولتی همه چیز بعنوان هدیه و تحفه بدهند وگاهی از اموال دولتی این بخششها صورت میگیرد.

این اعمال سبب بی اعتنائی باصول و قبول پستی وعبودیت گردیده و مانع پیشرفت کارها گردیده است و باید جلوی این فساد را بشدت گرفت.

پراودا مدعی است که جامعه شوروی علائم و آثار نازیبای زندگی را از بین برده است و سوسیالیسم به تمام جهات ناپسند زندگی اجتماعی پایان داده‌اند. در عین حال آثار شیطانی و غیر قابل تحمل و شرم آور رشوه خواری و تنبلی و سفته بازی و میل‌به جمع آوری ثروت شخصی و میخوارگی و خشونت نسبت بکارگران و زیر دستان در جامعه سوسیالیست وجود دارد.

پراودا از افکار عمومی درخواست میکند که علیه این اعمال نا پسندیده یك صدا شوند .

***

یك بازرگان ژاپنی کاغذ تازه‌ای ببازار آورده که مورد توجه دانشجویان تنبل که برای امتحان خود نگران می باشند واقع گردیده است.

این کاغذ که مشهور به «کاغذ تقلب» شده طوری است که بمحض آلوده‌شدن با آب دهان حل و ناپدید میشود و یك وسیله ایده‌آلی برای نوشتن نت میباشد.

یك مخترع دیگر ژاپنی یك چتر «حفاظ» برای حفظ کودکان از تصادف با وسائل نقلیه در اوقات بارانی تهیه کرده است .

یاشی‌هیتوآبه‌مخترع‌چترسال‌قبل با ملاحظه کودکی که چتر بر سر داشت وباتومبیل تصادف نمود متوجه چنین طرحی شد .

چتر جدید در اطراف خود سوراخهائی بشکل جانوران دارد که محیط خارج رانشان میدهد .

***

دیروز یك‌دختر۱۵ ساله بنام «شوسکو» ضمن تحقیقات‌نزد مقامات پلیس نیویورك افشاء کرد که خانه خود شانرا آتش زده است .

در نتیجه آتش سوزی ۹ خواهر و یك برادر کوچك شوسکو درگذشته‌اند . سن این اطفال بین ۳ تا ۱۲ سال بود.

بقیه درصفحه چهارم

طرح جدید

عوارض شهرداری

هفته آینده بشورایعالی مالی تسلیم میشود

بطوریکه اطلاع داده شده عده‌ای از مالکین اراضی حومه تهران به نخست وزیری‌شکایت کرده بودند که‌شهرداری تهران از اراضی مزروعی آنها عوارض زمینهای بایر میخواهد این شکایت از طریق آقای نخست‌وزیر به شورای عالی مالی مراجعه شد و شورا در چندین جلسه خود موضوع عوارض شهرداری را مورد رسیدگی قرار داد در جلسه هفته گذشته شورای عالی مالی نماینده شهرداری تهران اظهار داشت با اجرای پروژه جدید شهرداری و یکنواخت کردن‌عوارض کلیه اشکالات مربوط به عوارض حل میشود و قرار شد شهرداری تهران پروژه جدید خودرا برای مطالعه به شورای عالی مالی تسلیم کند .

دیروز شورای عالی مالی در وزارت دارائی تشکیل شد . و چون طرح یکنواخت کردن عوارض شهرداری برای تسلیم بشورا حاضر نشده‌بود شورای عالی مالی دو مسئله مجوز وضع عوارض شهرداری و نحوه‌وصول را مورد مطالعه قرار داد .

مرجع قانونی

درباره مجوز وضع عوارض مدیر کل درآمد های شهرداری توضیحاتی به

بقیه در صفحه نوزدهم

با تاییدات خداوند متعال و درظل توجهات بندگان اعلیحضرت همایون شاهنشاهی شرکتی بنام (شرکت سهامی برق شهرستان های ایران) در تهران تشکیل و در تاریخ ۱۳ اسفند ۱۳۳۷ تحت شماره ۶۵۲۷ به ثبت رسیده که پنجاه و یك در صد از سهام آن متعلق به ایرانی و بقیه چهل‌و نه در صدمتعلق به کمپانی ها و موسسات خارجی مـی باشد .

این شرکت با سرمایه و اعتبارات‌کافی طویل‌المدة وسائل فنی کامل خود را آماده و مجهز ساخته است که با خریداری دویست هزار کیلوات برق و شبکه های مربوطه کمبود برق موردنیاز کلیه شهرستانهای ایران را که قبلاآمار لازم آن تهیه شده است در اختیارمصرف کنندگان برق شهرستانها بگذارد .

این شرکت از نظر تشریك‌مساعی و کمك و مساعدت و همکاری باموسسات محلی شهرستانها باستحضار عامه می‌رساند که شهرداریها و اشخاص و یا هر موسسه در شهرستانها داوطلب ایجاد کارخانه مولد برق یا تامین کمبود برق موجوده خود باشند چه از طریق خرید کارخانه یا تحصیل اعتبار از ایـن شرکت برای خرید کارخانه مولد برق‌وشبکه از کشور های خارجه که بصلاح و صرفه میهن باشد میتوانند به آدرس‌این شرکت واقع در : تهران -خیابان‌شیراز شماره۸۸ (بهجت‌آباد سابق) تلفن ۴۹۵۹۱ مراجعه نمایند تا با مذاکره و توافق نظرطرفین قرار داد لازم منعقد گردد .

بدیهی است شرکت ایجاد ساختمانهای فنی کارخانه و تاسیس شبکه و نصب ماشین های مولد برق در هر شهرستان را با داشتن مهندسین داخلی و خارجی خود رأسا عهده دار خواهد بودکه بوجه احسن و در کمترین مـدت انجام دهد .

این شرکت امیدواری کامل داردکه با توکل بخدای بزرك و در نتیجه‌سعی و کوشش مجدانه در پیشرفت منظورخود یکی دیگر از منویات عالیه شاهنشاه عظیم‌الشأن را که‌استفاده عمومی از نیروی برق است در شهرستانها به اسرع وقت عملی سازد .

رئیس هیئت‌مدیره ومدیرعامل شرکت‌سهامی برق‌شهرستانهای ایران
یونس‌وهاب‌زاده
آ-۱۰۲۳۱

شماره تلفن‌های ادارات شرکت ملی نفت ایران

اداره مرکزی خیابان سپهبدزاهدی	اداره اموراداری ومالی کارگزینی وآموزش خیابان‌پهلوی جنب‌بلوار	اداره کل بازرگانی خیابان شاه نبش بیست‌متری دوم	بهداری کل خیابان یوسف‌آباد	اداره کل پخش	
۶۹۸۷۴	۶۹۸۷۲	۶۶۳۸۵	۶۶۷۸۳	۳۰۱۹۱	۳۰۱۹۲
۶۹۸۷۷	۶۹۸۷۵	۴۵۱۲۹	۶۹۸۸۳	۳۰۱۹۳	۳۰۱۹۴
۶۹۸۷۸	۶۷۷۵۱	۴۲۸۳۸	انبار نفت	۳۰۱۹۵	۳۰۰۹۱
۶۹۸۷۹	۶۷۷۵۲	اداره کل اکتشاف	نازی‌آباد	۳۰۰۹۲	۳۰۰۹۳
۶۹۸۸۰	سازمان بهره‌برداری	و استخراج	۲۴۱۲۸	۳۰۰۹۴	۳۰۰۹۵
۶۹۸۸۱	خیابان فرانسه	خیابان خیبر	۲۴۱۲۹	۳۰۴۷۲۱	
۶۹۸۸۲	۴۵۴۳۰	۶۶۷۸۳	۲۷۰۵۱	۳۰۴۷۲۲	
۶۹۸۸۴	۴۷۳۰۷	۶۶۷۸۴	۲۷۰۵۲	۳۰۴۷۲۳	
۶۹۸۸۵	۴۲۲۷۲	۴۷۴۵۸		۳۰۴۷۲۴	
	۴۶۶۶۸			۳۰۴۷۲۵	

آ- ۱۳۱۰۲ ۳-۵

جریان روز

نامه‌های مردم | جستجوی دوست

سرمقاله وتفسیر جهان را درصفحه دوم مطالعه فرمائید

ده هزارمین شماره

برنامه‌مابرای روز تاریخی‌اطلاعات که شماره‌مسلسل‌روزنامه پس از ۳۳ سال انتشاربه ده هزار میرسد از اینقرار است :

۱- انتشار شماره مخصوص در یکصد صفحه و یکصد هزار نسخه.

۲- انعقاد مجلس مهمانی و پذیرائی در محل مناسب وبا وسعتی که بتوان برنامه هائی اجرا کرد از طرف‌کارمندان موسسه اطلاعات.

۳- برگزاری مراسمی خاص در محل روزنامه .

۴- دعوت از خوانندگان محترم برای بازدید موسسه طبق برنامه مخصوص .

۵- بر قراری مجالسی در مراکزاستانها از طرف نمایندگان ما در شهرستانها.

جزئیات هریك از مواد این برنامه تدریجا باستحضار خوانندگان عزیز خواهد رسید .

قبل ازرفتن بمشهد این مطالب رابخوانید

این تابلوی بدیع صحن مسجدگوهرشاد مشهداست که‌زوار برای ادای فرایض دینی روز جمعه درآن گرد آمده‌اند. این‌روزها شهرمشهد بواسطه هوای خنك وایام عزاداری مشتری‌فراوانی دارد درسابق رفت‌وآمد بمشهد کار مشکل وپردردسری بود ودرحقیقت زیارت مرقدامام هشتم بعنوان یك‌عمل صعب‌الوصول برای مؤمنین وشکل آرزوداشت.

اما احداث راه‌آهن مسافرت بمشهد رابصورت یك‌امرعادی درآورده است.

مسافرت بمشهد آنقدر متداول شده‌است که‌بنگاه راه‌آهن مجبورشد برتعداد قطارهای مسافربری خط‌تهران- مشهد بیفزاید. شهر مشهد شهرزیبائی است که‌هوای دلکش وییلاقات باصفائی دارد وبرای اینکه خوانندگان گرامی به‌خصوصیات این شهرآشنائی بیشتری حاصل نمایند ماآنهارابخواندن رپرتاژی که‌درصفحه ۱۵درج‌شده است دعوت مینمائیم.

درسال‌گذشته ۱۹۰۷۰ هکتار ازاراضی اختصاصی تقسیم شده

شرح درصفحه دهم

شماکه برضائیه مسافرت میکنید

شرح درصفحه ۵

دراین شماره :

مستشار فارسی (ستون انتقاد) صفحه ۵
دیدنیهای ایران ازنظریك لبنانی صفحه ۶
خروشچف بامریکا آماده باش میدهد صفحه۶
ادامه‌برنامه‌های تربیتی‌اردوی رامسر صفحه۷
«شمین »میگوید افسوس که‌کارگردان نداریم‌صفحه۹
چطورمیشود که‌شما گریه میکنید صفحه ۹
یگانه کسی‌که تابلوهای تقلبی‌راکشف‌میکند صفحه۹
بازار خواربار کساد شده است صفحه۱۰
یك‌رپورتاژ جالب‌از کتاب درایران صفحه۱۱
گرمادر آبادان‌بیداد میکند صفحه ۱۲
مخالفت مسکو بااعزام‌کمیته تحقیق‌بایران صفحه۱۳
اخبار شوراهای همکاری بابرزنها صفحه۱۵

چاک جهان
۱ دارجیلینگ — ۵ ۲۵۲ — ۸ ۱۵۱
۳ کره‌نشان — ۶ دوکره‌نشان — ۹ فانوس‌نشان
۴ ترازونشان — ۷ دوترازونشان — ۱۱ کلیدنشان

اهالی‌محترم کرج

بنگاه مصالح ساختمانی آریاآماده برای انجام سفارشات میباشدمیدان کرج آ-۹۱۹۱ ۱-۴

نسکافه

تشکر مالکین ونك ازمتصدیان شرکت‌تلفن

مالکین ونك ازحسن‌نیت وجدیت کارکنان شرکت‌سهامی تلفن ایران خصوصا ازتوجه‌جناب‌آقای مهندس ستاره‌رئیس‌اداره فنی‌شرکت وجناب‌آقای مهندس‌حمیدیه‌رئیس مخابرات شبکه دانشگاه که سعـی وعلاقه کامل نسبت بکابل کشی‌تلفن های‌ونك ابراز فرمودند کمال تشکر وامتنان را دارند .

مالکین ونك

آ-۱۰۲۰۵

جریان روز

نامه‌های مردم

دیروز بنابدعوت مدیر کل انتشارات و رادیو مدیران جراید و روزنامه‌نگاران طهران یك نمونه زنده از احساسات مردم را در برابر حملات رادیوی مسکو مشاهده کردند. این نمونه عبارت از دهها هزارنامه ای بود که از اکناف کشور در جواب رادیو مسکو و در ابراز نفرت‌وانزجار از یاوه‌سرائی های بیگانگان نوشته شده بود .

مسئله جالب این بود که مردم‌طبقه سوم و کارگران و پیشه‌وران وافراد عادی که رادیو مسکو بخیال خودش با پخش این تهمت ها میخواهد آنها را تحریك نماید این نامه ها را نوشته بودند و شاید بطور تحقیق حتی خط یکنفر از تروتمندان را در این‌انبوه نامه‌هانتوان پیدا کرد . این همه احساسات و جوش و خروش از طبقات پائین مردم است زبان‌ساده و بیان صریح والفاظ معمولی این‌نامه ها مبین این حقیقت تکان دهنده بود که بر خلاف انتظار گویندگان رادیو مسکو مردم کشور ما به چه‌قدرت روحی و اخلاقی برای‌دفاع‌ازاستقلال کشور مجهزند .

این نامه ها در واقع نشان می‌دهد که در زیر این سطح آرام و ملایم و شفاف افکار عمومی کشور ما چه غوغا و خروش شگفت انگیزی نهفته است .

گویندگان رادیوی مسکونتوانستند ژرفنای روح مردم ایران را درك‌نمایند و بخیال خود سطح آرام این دریای پر خروش را زمینه مساعدی برای پیش بردن اغراض خود تصورکردند آنها نه اینکه در مقابل حملات و اتهامات‌وتهدیدات‌خودباسدمحکمی‌ازافکار عمومی و فطرت روحی و اخلاقی‌مردم ایران روبرو شدند بلکه مردم سایر کشور های همسایه و جهان آزاد هم دریافتند که چگونه ملت کوچکی با سلاح اراده وایمان به آزادی‌وحقانیت به مبادی ملی و تاریخی خود قادر است که در برابر بزرگترین دستگاه های تبلیغاتی جهان مقاومت نموده‌و پیروز شود .

ما می گوئیم که در این جنك تبلیغاتی که شوروی علیه ما شروع کرد پیروز شده ایم و دلیل داریم. دلیل ما همین چهارصد هزار نفر از مردم کشور ماست . همین دهها‌هزار نامه ای است که امروز در اداره‌رادیو وانتشارات بر روی تابلو ها نصب شده است .

دلیل پیروزی‌ما نامه هائی است که از کشور های همسایه در این تابلو ها بچشم می خورد و مبارزه و مقاومت دلیرانه ما را در برابر تبلیغات‌شوروی ستایش کرده اند .

این مقاومت پیروزمندانه ما درسی است که بار دیگر ملت رشید ایران بمردم آزاد جهان می دهدو ثابت می کند که با قدرت اراده و ایمان به مبانی ملیت هیچ قدرتی قادر به نفوذ در خاك دیگری نیست .

این تعداد کثیر نامه ها در مدت کوتاهی باداره کل رادیو و انتشارات رسیده است و هر روز این سیل احساسات فزونی میگیرد .

مادر حالی که حفظ استقلال و آزادی خود را در هیچ معامله‌وسودائی بخرید و فروش نمی‌گذاریم و از هیچ خطر و تهدیدی دوگردان نیستیم . بدوستی و احترام متقابل با شوروی عقیده داریم دولت شوروی اگربعنوان یك دوست و چشم پوشی از تمام مقاصد و هدف های سیاسی خودقدم پیش گذارد ما دست دوستی دراز خواهیم کرد .

دولت شوروی تصور می کرد که‌با زور و تهدید می تواند ملت ایران را حاضر نماید که برای معامله حقوق اساسی و ملیت و آزادی خود وارد معامله و مذاکره با شوروی ها شود . در حالی که اگر ملت ایران میخواست با هر تهدید و حمله ای عقب نشینی نماید قرنها پیش میباید نام ایران و ایرانی از تاریخ جهان محو شده باشد .

تاریخ ملت ایران سرشاراز تهاجم و حمله قویترین نیرو های انسانی است . ملت ایران سیل بنیان‌کن چنگیز و تیمور را از سر گذراند و در حالی که کشور ها و ملت ها در زیر سم اسبان آنها خرد و نابود شدند خونخوارترینزو وحشی ترین قدرت های مهاجم را در فرهنك و هنر و تمدن شگرف خود محو کرد در حالی که ملل خاورمیانه‌وامپراطوری های شرقی در برابر حمله اعراب حتی زبان و ملیت خود را از دست دادند ملت ایران از گنجینه سرشار وعمیق مدنیت خود درخشانترین فرهنك را برای عالم اسلام بوجود آورد و بزرگترین فلاسفه و دانشمندان و مورخین و نویسندگان عالم اسلام از کشور ما بر خاستند در حالی که زبان و ملیت ایرانی راه تاریخی خود را پیمود و می پیماید .

این نامه ها و این همه احساسات شورانگیز که دیروز ما در اداره کل انتشارات و رادیو شاهد آن بودیم در واقع پشتیبان و راهنمای همین راه تاریخی ملت ایران است .اگر ملت ایران در برابر شیبه اسبان و نعره سربازان مغول و عرب و ترك و ازبك عقب نشست ، برابر نعره های رادیو مسکو هم عقب نشینی خواهد کرد .

جستجوی دوست

آیا حبشه بفکر تجدید نظر در سیاست خود افتاده است ودوستان تازه‌ای بجای گذشتگان می جوید ؟نتایج کنونی مسافرت هایله سلاسی در شوروی نشان میدهد که چنین است.

حبشه همواره از نزدیکترین متحدین انگلستان در آفریقای‌شرقی بوده است . از شصت سال پیش‌که ایتالیائیها چشم باین کشوردوختند حبشی ها بیش از هر نیروئی به انگلستان متکی بوده‌اند و اگرچه انگلیسها در ۱۹۳۵ در برابرحملات مداوم و غیر مساوی موسولینی هیچ عکس العملی بنفع حبشه نشان ندادند و گذاشتند که آن کشور را ببلعد ، بعد ها در ۱۹۴۱ قوای ویول عامل اصلی آزادی حبشه گردید . امپراطور در همه سالهای دوری از وطن در پناه انگلیسها میزیست و از انگلستان مقاومت‌بر ضد ایتالیهائیهارا رهبری میکرد..

پس از جنك نیز حسن روابط با انگلستان همواره سنك بنای‌سیاست خارجی حبشه را تشکیل داده‌است. ولی پیدایش عوامل تازه خواه نا خواه در کار آنست که این منظره را تغییر دهد و نیروهای جدیدی‌را جانشین گذشتگان سازد .

حبشه کشوری‌است باسوابق بسیار طولانی استقلال،با یك‌فرهنك‌قدیمی، جمعیتی روزافزون ومنابعی که‌بسبب افزایش احتیاجات مردم احتیاج به توسعه دارد . ولی علاوه بر اینها حبشه با یك مسئله سیاست خارجی نیز روبرو شده است حبشی ها‌که تاکنون دائما مجبور به مدافعه استقلال خودبوده‌اند اکنون دربرابر مسئله سومالی در موقعیتی آمیخته از حمله و دفاع قرار دارند .

سرزمینی که سومالی‌نامیده می شود مرکب از چهار منطقه است که قسمت بزرگتر آن‌سابقا مستعمره ایتالیا بود و پس ازجنك از طرف سازمان ملل متحد قیمومیت آن به ایتالیا واگذار شد و قرار است تا ۱۹۶۰ استقلال یابد .سومالی دیگر که از نظر وسعت در درجه دوم قرار دارد جزء مستعمرات انگلستان است و یك سومالی دیگر هم تحت تسلط فرانسه‌قرار دارد. بالاخره چهارمین سومالی یکی از استانهای شرقی حبشه و مجاور سومالی ایتالیا است.

حکومت حبشه از سالها پیش آرزوی تصرف سومالی فرانسه را در سر می پرورانیده است . بندر «جیبوتی» ،مرکز سومالی فرانسه با راه آهنی که به‌آن منتهی میشود میتواند نقش حساسی در توسعه اقتصادی حبشه داشته باشد .

فرانسویان هیچگاه باین تقاضای حبشه روی خوش نشان نداده‌اند و اکنون حبشی ها خودرا با خطر ادعاهای آینده مردم سومالی‌روبرو می‌یابند . در سومالی که اکثریت جمعیتش‌مسلمان‌اند احساسات‌شدید ناسیونالیستی بالا گرفته است وهدف این احساسات تشکیل «سومالی بزرك» مرکب از هر چهار منطقه ، از جمله استان شرقی حبشه است. از آنجا که ایتالیائیها در سومالی سوابق زیاد دارند و پس از استقلال آن کشور هم سرمایه و کمکهای فنی ایتالیا عامل حیاتی را در سومالی تشکیل خواهد داد،رهبران حبشه قسمتی از این مشکلات را از چشم حریف قدیمی خود می‌بینند و چون در هیچ یك از دعاوی خود از پشتیبانی انگلستان بر خوردار نیستند طبعا از پشتیبانی شوروی و بخصوص ۴۰۰ میلیون روبل کمك آن کشور استقبال میکنند .

وقتی شخص بخاطر بیاورد که حبشه هم اکنون با فرانسه‌درجیبوتی و با ایتالیا در سومالی روبرو است وبا جمهوری متحده عربی بر سر استفاده از آبهای نیل و همچنین بعلت پشتیبانی آن کشور از ناسیونالیستهای سومالی اختلاف دارد، متوجه احساس انزوای شدید حبشی ها میشود .

رهبران حبشی و شخص امپراطور بادرنظرگرفتن‌فاصله عظیم‌جغرافیائی که شوروی را ازکشور شان جدا میکند و عدم آمادگی جامعه حبشی برای قبول تعلیمات کمونیستی‌هیچ مانعی در بر قرارکردن روابط‌نزدیك باشوروی نمی‌بینند . وبنظر میرسد که خروشچف با یك جست بلند از عدن و کنیا گذشته است وبا به قلب قاره آفریقا میگذارد .

بزرگترین ومجلل ترین سالن رستوران تهران

رستوران کاخ (وزارت دارائی)

چلوکباب، غذاهای اروپائی- انواع ساندویچ- بستنی

فعلا فقط تا ۳ بعدازظهر پذیرائی میشود

نشانی: کاخ وزارت دارائی- تلفن رستوران ۳۰۳۷۱۳

آ-۱۳۴۰۲ ۱-۲

دکتر فرج الله بینا

(دندانپزشك)

همه روزه حتی ایام سوگواری- جمعه‌ها و سایر تعطیلات رسمی صبح وعصر ازبیماران محترم پذیرائی مینماید.

نشانی دروازه شمیران ابتدای خیابان‌هدایت

تلفن ۳۰۳۶۲۷

آ-۱۳۴۹۶

کتاب

منتشر شد چاپ دوم

گلهای پر پر

دوعزای حسین(ع) - «نظم ونثر»

از حبیب چایچیان (حسان)

ازکتابفروشیهای معتبر خریداری فرمائید بهاء ۲۵ ریال

مرکز پخش تهران سرای پایدار طبقه سوم

آ-۱۰۱۵۳

بدینوسیله با کمال تاسف در گذشت دانشمند محترم شادروان **عبدالرحیم همایون فرخ** عضو پیوسته فرهنگستان ایران ومؤلف‌دستور جامع زبان فارسی را باطلاع دانشمندان و فرهنگیان میرساند مجلس تذکر روز چهار شنبه بیست‌و سوم تیرازساعت۹ونیم تا۱۱و نیم‌صبح درمسجدمجدمنعقداست

آ-۱۳۶۰۲ **وزارت فرهنك**

با کمال تاسف و تاثر در گذشت شادروان **دانشمند عالی مقام عبدالرحیم همایون فرخ** را باطلاع خویشان و آشنایان میرساند مجلس ختم مردانه روز چهار شنبه۲۳ تیر ماه از ساعت ۹ و نیم تا ۱۱ و نیم صبح در مسجد مجد و ختم زنانه روز دو شنبه پنج بعد از ظهر در زرگنده منزل آقای رکن‌الدین همایون فرخ منعقد خواهد بود .

رضا تابش -خسرو همایون فرخ -رکن‌الدین همایون فرخ- سهام‌الدین همایون فرخ -فرامرز همایون فرخ - فرهاد همایون فرخ -سرهنك علی محاسب زاده -ابوالقاسم مقبل -بیوك مسیح زاده -بهرام تابش -پرویز تابش -ایرج تابش -دکتر ارسطو تائید -جعفر فروتن

آ-۱۰۲۱۵

بعموم بازماندگان آنمرحوم بخصوص آقای فرامرز همایون فرخ همکار خودمصیبت وارده را تسلیت میدهیم

خانواده **قاری زاده** بدینوسیله باطلاع خویشان و آشنایان میرساند که روز سه شنبه ۲۲ خرداد ماه جاری از ساعت پنج و نیم الی ۷ بعد از ظهر بمناسبت چهلمین روزدرگذشت مرحوم مغفور **محمد حسین قاری زاده** مجلس یاد بودی بر سر مزار آن مرحوم در امامزاده عبداله (آرامگاه خدابنده‌لو) بر گزار خواهد شد .

آ-۱۰۲۲۳

خانواده **خلعت بری -منتظمی -کجوری-بهرامی -فرخ- بلبل صفت** در گذشت ناگهانی شادروان**ابراهیم بلبل‌صفت** را باطلاع عموم بستگان و آشنایان میرساند مجلس ختم زنانه روز سه شنبه ۲۲ تیر ماه ۳۸ ساعت پنج و نیم بعداز ظهر خانه شماره ۳۰ واقع در خیابان درختی کوچه شهرام منزل منتظمی بر قرار است متمنی است روح آنمرحوم را با حضور خودتان شاد فرمائید -هزینه مجلس مردانه برای مصارف خیریه منظور گردید .

عبدالحسین منتظمی - سرتیپ هدایت بهرامی -مهندس فرخ -باقر تهرانچی -حسین کجوری-علی‌کجوری -سرهنك افتخار -نبی کجوری -سرگرد شاکری -منوچهر تهرانچی- ناصری -زبیده بلبل صفت -آمنه بلبل صفت -صفیه خلعت بری -تاج‌الدوله خلعت بری -طوبی خلعت بری - ناهید خلعت بری

آ-۱۰۱۵۱

بعموم بازماندگان آنمرحوم تسلیت میدهیم .

خانواده های **میرزادگی -فرهنك -شفیعی -بردبار - سلیمانی -گودرزی -هم آوران -اسمعیلی -کاردار - مرتضائی -اسلامی -احمد زاده -صادق زاده**

بدینوسیله فوت مرحومه**خاور میرزادگی** را باطلاع‌اقوام و خویشاوندان و دوستان میرساند مجلس ختم مردانه روز سه شنبه ۲۲ر۴۱ر۳۸ از ساعت ۵ الی ۷بعد از ظهر درمسجد محمدیه واقع‌در خیابان شرقی باستیان منعقد و مجلس ختم زنانه در همانروز و ساعت مذکور در منزل آن مرحومه واقع در انتهای خیابان باستیان کوچه ناموس کاشی ۴۷ منعقد میباشد .

رحیم میرزادگی -سروان رحمن میرزادگی -حاج حسین شفیعی -محمد صالح فرهنك -یداله گودرزی -حاج محمد کاظم شفیعی -نصرت‌اله سلیمانی -حسین بردبار - نعمت‌اله هم آوران -علی اسمعیلی -محمد ناصر کاردار - محمد مرتضائی -حسین اسلامی -حسن شفیعی -نورالله شفیعی -مرتضی شفیعی -عزت‌اله سلیمانی -حسین سلیمانی -ابراهیم فرهنك -حبیب اله شفیعی -ناصر شفیعی -سر گرد اسداله شفیعی- موسی فرهنك- احمد سادی اصلانی

مصیبت وارده‌رابعموم‌بازماندگان آنمرحومه‌تسلیت میدهیم

دبیرستان کمال

برای تمام کلاسهای دوره متوسطه دانش‌آموز می‌پذیرد .دفتر دبیرستان جهت‌ثبت‌نام داوطلبان صبح‌روزهای دوشنبه و چهار شنبه مفتوح است. درسال تحصیلی آینده وسیله ایاب‌وذهاب تاشهر وصرف ناهار برای محصلین خارج فارمك تهیه وتامین خواهدشد .

نشانی -فارمك -خیابان سمنگان -دبیرستان کمال تلفن ۹۱۴۹۷

آ-۱۰۱۳۷ ۱-۲

دبستان ملی ایران امروز

پسران

برای ثبت‌نام همه‌روزه صبح ها آماده است

انگلیسی وکارهای هنری ودستی بابرنامه‌های متنوع وتفریحی جزو برنامه درسی دانش آموزان‌است کلاسهای ویژه‌برای‌اطفال از۳الی ۶ سال دائر است اتومبیل برای ایاب‌وذهاب آماه‌میباشد .

امیریه جنب‌خیابان انتظام السلطنه تلفن -۲۹۴۹۴

دبیرستان ملی شاه عباس کبیر

پسران

فقط‌برای‌کلاسهای سیکل‌اول وچهارم طبیعی‌وریاضی همه‌روزه صبح هاثبت‌نام‌مینماید اتومبیل‌برای‌ایاب‌وذهاب‌به‌تمام نقاط‌شهر آماده است

امیریه- جنب خیابان انتظام السلطنه تلفن -۲۹۴۹۴

کلاسهای تابستانی دبستان ایران‌امروز

همه‌روزه صبح‌ها دائرونام نویسی مینماید

انگلیسی و نقاشی وموسیقی بازیهای تفریحی وسینما جزوبرنامه است

امیریه جنب‌خیابان انتظام السلطنه تلفن -۲۹۴۹۴

دکتر ابوالفضل هشترودی

مطب خودرا درقلهك -خیابان سرابی- چهارراه رافت دایر نموده وهمه‌روزه بعدازظهرهااز بیماران پذیرائی میکند.

آ-۹۹۸۷ ۲-۲

مجالس سوگواری

بمنظور شعائر الهی

از کلیه برادران دینی و سروران گرامی متمنی است در مجلس سوگواری حضرت سیدالشهدا (ع) عصر های ایام عاشورا از امروز تا ۱۲ محرم الحرام شرکت فرمایند نشانی انتهای خط ۱۹ دلگشا منزل محمد رضا فقیه‌زاده

«بمناسبت ایام سوگواری خامس آل عبا علیه‌السلام ورود مربیان و پیش آهنگان و دستجات دیگر تا پانزدهم محرم بباغ منظریه قدغن است . ضمنا از کلیه مربیان پیش آهنگی و اعضاء سازمان‌پیش آهنگی استان تهران دعوت میشود که با لباس رسمی پیش آهنگی برای خدمت در روزهای‌سوگواری (هشتم-نهم- دهم-یازدهم -دوازدهم) از ساعت ۷ بعد از ظهر در مجلس عزا داری و روضه خوانی که در منظریه بر گزار میشود شرکت فرمایند

رئیس امور اداری سازمان ملی پیش‌آهنگی ایران -محمود مدیر امانی »

آ-۱۳۶۰۰

بسمه تعالی

از روز هشتم‌ماه محرم صبح ها از ساعت ۵الی ۷مجلس سوگواری حضرت خامس آل عبا علیه‌آلاف التحیة والثناعدر حسینیه قدیمه مرحوم آقا سید محمد شیرازی واقع‌درپامنار منعقد میباشد از موالیان گرام و عموم طبقات دعوت میشود که در مجلس سوگواری شرکت نموده و از بیانات آقایان - حاج شیخ حسین اشرف‌الواعظین و حاج شیخ علی اصغر اعتماد زاده استفاده فرمایند .

سیدمحمدناصررضوی

دفتر کودکستان‌ودبستان‌ایران‌وسویس

باطلاع مراجعین محترم میرساندکه ثبت نام‌برای‌کودکستان ودبستان تاآخر تیرماه تمدید شده

نام نویسی روزهای شنبه- دوشنبه - چهارشنبه از ساعت ۹ تایك بعدازظهر

نشانی: خیابان شاه - چهارراه رازی شماره ۱۱۶

آ-۱۳۵۳۸ آگهی ك-آ

آخرین مهلت اسم‌نویسی

کودکستان -دبستان

دخترانه - پسرانه

فرزاد

زیرنظر بانودکترپروین بیرجندی

استاد روانشناسی

دانشگاه تهران

اسم‌نویسی همه روزه

تا ۲۳ تیر

بین ساعات ۸ تا ۱۲ - ۵تا۷

نشانی - انتهای خیابان‌صبا پائین بلوارکرج- تلفن۴۳۸۵۰

وسیلهٔ‌ایاب وذهاب تامین‌است

اسم‌نویسی مجدد درشهریور ماه بشرط بودن محل

۱-۷ آ-۹۵۶۹

مبتلایان به‌اگزما

کك‌مك وسایرپیماریهای جلدی عصرهامراجعه فرمایند. قلهك - ایستگاه شهرداری - داخل‌کوچه جواهری‌متصل به‌برزن‌قلهك دکتر رضی‌روح تلفن ۸۱۱۶۴

آ-۱۳۶۰۸

دکتر مهرعلی خلعتبری

امراض مجاری ادرار ومقاربتی

شاه‌آباداول باغ سپهسالار

پذیرائی عصرها تلفن ۳۲۱۹۱

دبیرستان. دبستان. کودکستان

فروزش

خیابان نواب . سالار

۱-۱۰ آ-۱۰۲۲۹

ترك تریاك- مرفین- هروئین

بامتد جدید بدون هیچگونه عارضه وناراحتی درمدت کوتاه

خیابان ژاله آب‌سردارمقابل‌کوچه سیمین مطب دکترسعادت

تلفن ۳۱۶۳۶ آ-۱۰۰۳۵

انگلیسی متدوارسته فرانسه

انستیتوی زبانهای بیگانه‌برای کلاسهای‌فرانسه وانگلیسی ازابتدائی تاعالی وکنکور نام‌نویسی مینماید -شاهرضا دروازه دولت‌خیابان خاقانی شماره ۶۶ ۱-۵ آ-۱۰۰۹۳

دبستان ملی همایون - تهران‌نو

برای ثبت نام همه روزه صبح وعصر آماده است .

علاوه بردروس مربوط‌انگلیسی وآلمانی درهمه کلاسها تدریس‌میشود

۱-۳ آ-۱۳۲۸ رئیس دبستان مهندس روحانی

با نهایت تاسف فوت شادروان خانم**زهرا دولت آبادی** والده ماجده آقایان مهندس مصطفی و جواد دولت آبادی‌را باطلاع فامیل و دوستان و سروران محترم میرسانند

مجلس ختم از ساعت ۵ تا ۷ بعد از ظهر روز سه شنبه ۲۲ ماه جاری در مسجد مجد منعقد ودر همین ساعت ختم زنانه هم در منزل شخصی خیابان صفی علیشاه بر پا خواهد بود .

حسام‌الدین‌دولت‌آبادی

بخانواده محترم دولت آبادی بویژه بازماندگان‌آنمرحومه مصیبت وارده را تسلیت میدهیم .

با کمال تاسف در گذشت ناگهانی **فخرالدین غفاری** راکه یکی از کارمندان قدیمی و عالی رتبه‌شهرداری‌بوده باستحضار عموم میرساند مجلس ختم آن مرحوم از طرف شهرداری تهران از ساعت ۹ الی ۱۱ صبح روز سه شنبه ۲۲ر۴۱ر۳۸ در مسجد مجد بر گذار خواهد شد .

آ-۱۳۵۴۸ **شهردار تهران**

انا لله و انا الیه راجعون

فرزند ناکام امیر فخرالدین غفاری در روز جمعه ۱۸ر۴۱ر۳۸ برحمت ایزدی پیوست مجلس ختم مردانه از ساعت ۹ تا ۱۱ روز سه شنبه ۲۲ر۴۱ر۳۸ در مسجد مجد و مجلس ختم زنانه از ساعت ۶ تا ۸ بعد از ظهر همانروز در منزل آنمرحوم خیابان شاه آباد کوچه مهندس‌الممالك منعقد است .

امیرجلال‌الدین غفاری (مهندس‌الممالك)

خانواده های **غفاری -غفاری پور -سپهر -صالح - جلالی قاجار-شیبانی-بنی‌آدم-پارسا-اویسی-بایندر-رکنی- فریدون فر -دبیر سیاقی -سپه پور -فخیم - نصر - بدیعی- وزیری -وزیری تبار -کلانی- امامی -حشمتی - حسینی -نادری -پارسائی و عسگری** خبر محنت اثر فوت مرحوم امیر فخرالدین غفاری را باستحضار عموم دوستان و آشنایان میرسانند. مجلس ترحیم از ساعت ۹ تا ۱۱روز سه شنبه ۲۲ر۴۱ر۳۸ در مسجد مجد منعقد است .

کل‌نفس ذائقةالموت

با نهایت تاسف و تالم فوت نابهنگام جوان نا کام آقای **حسن علی محمدی واریانی را در ده واریان باطلاع** تمام اقوام و دوستان میرساند مجلس ختم مردانه و زنانه روز سه شنبه ۲۲ر۴۱ر۳۸ در منزل خود آن مرحوم واقع در واریان کرج خط چالوس بر گذار میشود

زهرا نعمتی -قاسم علیمحمدی -اسداله نعمتی -ابوالقاسم علیمحمدی -محمود علیمحمدی -اسلام علیمحمدی -باقر نعمتی -علی اصغر نعمتی -ابراهیم نعمتی -غلامعلی‌نعمتی- غلامحسین نعمتی -حاجی نعمتی -ابوالقاسم نعمتی - فرج‌اله نعمتی -یداله نعمتی -ماشاالله نعمتی -غلامرضا نعمتی -حسینعلی عسگری -عزیز حداد -محسن ویسه- سید آقا مساعد -سید مهدی مساعد -محمد علی نعمتی- احمد آقا محمدی -عبداله افغانی -رضا افغانی -علی‌اوسط محمودی -نصرت نعمتی -فغان نعمتی -ناصر عسگری - جانعلی شیرازی -آقا رضا نعمتی -شیر علی عنابی-احمد علیمحمدی -روح‌اله فکور -محمد محمد خانی -فیض‌اله نسام -سهراب رجبی -احمد رضائی -اکبر آقا قمصری - اله‌کرم رضائی - تقی کیا -گل محمد نادری -اکبرحسینی- قربان قربانی -علی باصری -اکبر کوهستانی -علیمحمد قدمی -محمد اختری -شاهپور نوروزی -جعفر نوروزی - هاشم صالحی -باقر رضائی

آ-۱۰۱۸۱

بعموم‌بازماندگان آنمرحوم‌مصیبت وارده‌راتسلیت‌میدهیم

بمناسبت یکمین‌سال در گذشت همسر عزیزم شادروان مرحوم **سر لشگر روح‌اله کیکاوسی** که مصادف‌با روز چهار شنبه ۲۳ تیر ماه (۸محرم الحرام) میباشد مجلس یادبودی از ساعت ۶ الی هفت و نیم بعد از ظهر بر مزار آن مرحوم در امامزاده عبداله منعقد لذا از خویشان و دوستان تمنا دارد با شرکت خود روح آنمرحوم را شاد فرمایند .

۱-۲ آ-۱۰۱۷۱ **امیر زاده کیکاوسی**

با نهایت تاسف فوت نابهنگام جوان نا کام آقای **عزیزم آقای مهدی** غرقشه را بحضور محترم حجت‌الاسلام **آقای غروی و جناب** آقای کیوان و خانواده محترم غرقشه و سالار و اشراقی **تسلیت** معروض و خود را در این مصیبت جانگداز سهیم دانسته دوام عمر بازماندگان و شادی روح آنمرحوم را از خداوند خواهانم .

بابلسر -روح‌اله معتمد

با نهایت تاسف در گذشت مرحوم مغفور عبدالرحیم همایون فرخ را بعموم بازماندگان بخصوص جناب آقای رکن‌الدین همایون فرخ تسلیت عرض میکنم .

مدیر دبستان ملی شهریار -جعفر شفقی

با نهایت تاثر مصیبت وارده را بدوست عزیز آقای مجید قفقایچی تسلیت میگویم ، بقاء و سعادت خاندان با عظمت قفقایچی را از خداوند مسئلت دارد .

آ-۱۰۱۷۵ **ابراهیم جعفر کرمانی**

با نهایت تاسف فوت ناگهانی آقای عبدالرحیم همایون فرخ را که یکی از اساتید بزرك ایران بشمار میرود بجناب آقای رکن‌الدین همایون فرخ و سایر فامیل محترم تسلیت عرض مینماید .

محمدحسین بیجاربنه

با نهایت تاسف مصیبت وارده را بجناب آقای همایون فرخ دوست ارجمندم تسلیت عرض میکنم

آ-۱۰۱۹۹ **پیراهن‌سیاه-صفاری**

با نهایت تاسف مصیبت وارده را حضور دوست‌دانشمند جناب آقای رکن‌الدین همایون فرخ تسلیت عرض میکنم

آ-۱۰۲۰۱ **دکتر جلال بدخشان**

در گذشت شادروان آقای **عبدالرحیم همایون فرخ** را بخانواده آنمرحوم مخصوصا دوست عزیزمان آقای رکن‌الدین همایون فرخ تسلیت عرض نموده سلامتی وبقای آن خانواده گرام را از درگاه احدیت خواستاریم .

آ-۱۳۵۴۶ **اسداله شیرازی - محمد علی شیرازی**

لهستانیها برتری سیستم خود را بخروشچف نشان میدهند

نخست‌وزیر شوروی در مسافرت خود به لهستان از دعاوی آن کشور پشتیبانی خواهد کرد

ورشو ـ آسوشیتد پرس ـ مقامات مطلع لهستان میگویند از سفر خروشچف به کشور خود که روز سه شنبه آغاز میشود انتظار چهار نتیجه اساسی دارند :

۱ـ حمایت خروشچف از نظریات ناسیونالیستی گومولکا رهبر کمونیست های لهستان در جامعه احزاب کمونیست .

۲ـ حمایت دائمی از لهستان در مورد حفظ اراضی که از آلمان پس از جنگ دوم جهانی جدا ساخته و به این کشور واگذار کرده‌اند .

دعوت از لهستان

۳ـ حمایت شدید از طرح راپاتسکی وزیر خارجه لهستان در مورد ایجاد منطقه غیراتمی در اروپای مرکزی و دعوت نماینده این کشور به کنفرانس ژنو برای توضیح در اطراف این طرح.

۴ـ اثبات برتری کشاورزی غیر اشتراکی لهستان بر کشاورزی اشتراکی شوروی به خروشچف، با نشان دادن ۹۸ در صد اراضی زراعتی لهستان که امروز بوسیله زارعین بطور انفرادی اداره میشود .

محافل غربی علت سفر خروشچف را جهت ترضیه خاطر لهستانیها میدانند تا سفر سال ۱۹۵۶ خروشچف را که توام با اردوکشی و فشار بود از یاد آنها ببرد .

در آن سفر خروشچف میخواست سیاست ضداستالینی لهستان را متوقف کند و مانع عزل فرمانده کل قوای لهستان که مارشال روکوسوفسکی روسی بود بشود .

این محافل میگویند خروشچف میخواهد پشتیبانی لهستان را از نظر نظریات شوروی در مورد مسئله آلمان در کنفرانس ژنو نمایش دهد .ولی مسلم است که از او استقبال خوبی توسط توده ملت لهستان بعمل نخواهد آمد .

رفع سوء ظن

منابع وابسته به کمیته مرکزی حزب کمونیست لهستان گمان ندارند خروشچف سیاست گومولکا را در مورد «راه مستقل لهستان بسوی سوسیالیسم» مورد پشتیبانی قرار دهد زیرا استالینیستها هنوز هم در لهستان شوروی صاحب قدرت میباشند .

ضمنا درخود لهستان بعضی از کمونیستها اصولا گومولکا را یک کمونیست حسابی نمیدانند .سفر خروشچف شاید اینده را سرجای خود بنشاند .

ظاهرا این سفر دوستی حکومت شوروی و حکومت لهستان را محکمتر میسازد و خروشچف طی نطقی در بندر سابق آلمان «اشتیتن» الحاق قطعی اراضی سابق آلمان را به لهستان تاکید مینماید .منظور از این نطق رفع سوء ظن لهستانیهائی است که خیال میکنند روزی باز روسها با آلمان بر سر لهستان معامله خواهند نمود .

یکی از سران حکومت لهستان میگفت «ما به خروشچف نشان خواهیم داد که لهستان برای خود سخن میگوید و مانند سایر اعضاء بلوک کمونیست نیست .»

سوسیالیستها سیاست دوگل حمله کردند

کنگره حزب سوسیالیست ضمن پشتیبانی از سیاست خارجی دوگل روش اورا در الجزایر مورد انتقاد قرارداد

پاریس ـ خبرگزاری فرانسه ـ نمایندگان شرکت کننده در کنگره حزب سوسیالیست فرانسه باتفاق آراء «گی موله» نخست‌وزیر سابق فرانسه را مجددا به دبیر کلی حزب سوسیالیست انتخاب کردند.

انتخاب موله نشانه پشتیبانی حزب از سیاست خارجی دوگل وباقی ماندن فرانسه در اتحادیه اتلانتیک شمالی است.

شروع مذاکرات

حزب سوسیالیست طی قطعنامه‌ای که دیروز صادر نمود حقوق فرانسه را در الجزایر مورد تائید قرارداد ولی از ژنرال دوگل بمناسبت اینکه میخواهد شورش ناسیونالیستهای الجزایر را با قوه قهریه خاموش سازد انتقاد نمود.

دراین قطعنامه درخواست شده است تا وزیران فرانسه با نمایندگان حکومت شورشی الجزایر مذاکره نمایند و مقدمتا آتش‌بس را برقرار سازند.

دوگل که چندبار به مذاکره با نمایندگان شورشیان اظهار تمایل نمود شروع مذاکرات را موکول به آتش‌بس ساخته بود.

قطعنامه حزب سوسیالیست می‌گوید انتخابات انجمنهای شهری در الجزایر چنان نخواهد بود که نمایندگان واقعی اکثر مردم الجزایر در انجمنها راه یابند.

حال آنکه دوگل این انتخابات را از وسائل حیاتی در حل مسئله الجزایر میداند.

انتقاد غیرمستقیم

قطعنامه میگوید توسعه اقتصادی الجزایر پیش از ختم شورش ممکن نیست. اینهم یک انتقاد غیرمستقیم از دوگل بشمار میرود چه دوگل برای اجرای (طرح کنستانتین) که باید علی‌رغم شورش سبب توسعه اقتصادی الجزایر شود میلیونها دلار اختصاص داده است.

درقطعنامه بااستقلال یاالحاق کامل الجزایر مخالفت‌شده واز «همزیستی باتوجه به حیثیت وآزادیهای فردی» دفاع کرده‌اند.

ماه مصنوعی ژاپن

توکیو ـ آسوشیتدپرس ـ ناکازون رئیس سازمان فنی و علمی ژاپن طی مصاحبه مطبوعاتی گفت ژاپن از نظر فنی و علمی آنقدر پیشرفته است که میتواند یک برنامه ۵ ساله برای پرتاب یک قمر مصنوعی باموشک ۵ مرحله‌ای ترتیب دهد .

ناکازون گفت ژاپن پیشنهاد خواهد کرد که موافقتی برای همکاری در استفاده از فضای خارج بین ژاپن وامریکا حاصل شود تا اطلاعات علمی ودانشمندان مبادله گردند .

وی گفت تا سال ۱۹۶۰ ژاپن یک کشتی اتمی به آب خواهد انداخت.

سربازان انگلیسی آماده طغیان

لندن ـ رویتر ـ خانم برادوک نماینده حزب کارگر در پارلمان گفت :اخیرا شکایات زیادی از ۷۰۰ تن از سربازان انگلیس مستقر در کرکینا دریافت داشته که طی آن سربازان تهدید کرده‌اند هرگاه سوء رفتار افسران ادامه یابد دست باغتشاش خواهند زد .

نماینده مزبور گفت دراین باره درجلسه آینده مجلس از وزیر جنگ سئوال خواهد کرد زیرا ممکن است سربازان مزبور که از ورزیده‌ترین جنگجویان انگلیسی محسوب میشوند دست به تمرد ونافرمانی بزنند .

حمایت افکار عمومی از دیپلمات سیاهپوست

نیویورک ـ آسوشیتدپرس ـ «رالف بونچه» دیپلمات مشهور سیاهپوست وبرنده جایزه صلح نوبل طی اظهارات رادیو تلویزیونی خود بمناسبت پنجاهمین سال تاسیس «انجمن ملی بهبود وضع مردم رنگین» گفت عکس‌العمل افکار عمومی نسبت به عدم پذیرش پسروی در باشگاه تنیس فارست هیلز بسیار خوب و رضایت‌بخش بود. زیرا بسیاری از سازمانها وشخصیتها به روش باشگاه حمله کرده‌اند.

از جمله کسانی که بشدت از عمل باشگاه تنیس انتقاد نمود «چارلز لینک» نماینده لیبریا در سازمان ملل متحد بود وی گفت این عمل تنها متوجه افریقائیان نیست زیرا بونچه دارای شخصیت بین‌المللی میباشد.

حزب کارگر دچار دودستگی شده است

اختلاف کارگران برسر سیاست اتمی ممکن است ملکمیلان را بفکر جلو انداختن انتخابات بیندازد

ازجنجالی که برسر سیاست حزب کارگر درمسئله تسلیحات اتمی برخاسته دونکته مسلم شده است. اول آنکه حزب کارگر بااین ترتیب نمی‌تواند امیدوار به پیروزی در انتخابات باشد ودیگر آنکه «فرانک کوزینس» رئیس اتحادیه نیرومند حمل ونقل وعلمدار مبارزه برضد سلاحهای هسته‌ای ،بصورت رهبر جناح چپ حزب درآمده وجای سابق بوان راشغال کرده است.

لندن ـ رویتر ـ محافل سیاسی میگویند اختلاف تازه‌ای که میان جناحهای حزب کارگر مشاهده میشود ممکن است مشوق ملکمیلان درتسریع انجام انتخابات عمومی پیش از ماه نوامبر شود.

مطلعین گمان میکنند اگر درآغاز نوامبر انتخابات تجدید شود حزب کارگر درآن انتخاب دچار دو دستگی خواهد بود.

اختلافات داخلی حزب کارگر برسر تشکیل باشگاه غیر اتمی آغاز شد و ۱٫۳۰۰٫۰۰۰ کارگر حمل‌ونقل توسط سندیکاهای خود به اتحادیه عمومی کارگران اعتراض نمودند.

جبهه ضدبمب

«فرانک کوزینس» دبیر کل اتحادیه حمل ونقل در کنفرانس سالیانه حزب که سال گذشته تشکیل شد اتحادیه خود را به جبهه ضد بمب اتمی وهیدروژنی ملحق نمود وهفته گذشته درکنفرانس سالیانه اتحادیه قطعنامه‌ای را به تصویب رسانید که طی آن با تشکیل یک باشگاه غیراتمی «مخالفت شده» بود. این قطعنامه حاکی است که گلوله موشکها نباید درانگلیس ساخته شود. تصمیم هفته گذشته اتحادیه کارگران حمل و نقل ضربتی به گیت‌اسکل رهبر حزب وارد ساخت.

اما وی نیز نشان داد که رهبران حزب کارگر حاضر به تغییر سیاست حزب درمورد سلاح‌های اتمی نمی باشند.

گیت‌اسکل گفت: سیاست حزب کارگر بوسیله یک شخص دیکته نشده است وآنهائی که طرفدار خلع سلاح میباشند باید قبلا راجع به باقی ماندن یا کنار کشیدن انگلیس از اتحادیه آتلانتیک شمالی نظر خود را ابراز دارند.

ملک سعود (دست چپ) و شیخ علی الثانی (دست راست) فرمانروای قطر زیر خیمه سلطنتی در «منی» دیده می شوند .بین آندو امیر فیصل ولیعهد عربستان سعودی نشسته است .

این عکس هنگام مراسم حج برداشته شده است . یونایتدپرس

یک عضو کمیته مرکزی حزب کمونیست سوریه میگوید:

کمونیستهای سوریه مرتکب خیانت شدند

حمله خالد بکداش به عبدالناصر ومخالفت باتشکیل جمهوری متحده عربی سبب از دست رفتن صدها عضو حزب کمونیست گردید

دمشق ـ آسوشیتدپرس ـ «رفیق رجا» عضو کمیته مرکزی حزب کمونیست سوریه ولبنان طی اظهارات خود دریک مصاحبه مطبوعاتی گفت: مخالفت حزب کمونیست با وحدت مصر وسوریه سبب ازدست‌رفتن صدها عضو وحزب کمونیست گردید وخشم وتنفر مردم رانسبت باین حزب افزون نمود.

وی گفت: سبب عمده از دست‌دادن محبوبیت وموقعیت حزب کمونیست اظهارات خالدبکداش رهبر حزب علیه عبدالناصر بود.

قاسم متوجه شده

رجا اظهار امیدواری نمود که عبدالکریم قاسم بتواند مانورهای حزب کمونیست را درعراق خنثی نماید. وی گفت: روش کمونیستها همیشه این بوده است که کسی را آلت‌دست ووسیله پیشرفت مقاصد خود قرار دهند ووقتی به هدف خود رسیدند آن شخص را ازبین ببرند .اما درعراق ظاهرا عبدالکریم قاسم متوجه این موضوع شده است

وی افزود: شایعات مبنی براینکه افراد حزب کمونیست در مصر و سوریه تحت تعقیب وشکنجه قرار میگیرند. صحیح نیست. اعضاء حزب کمونیست لبنان مشغول فعالیت برای آزاد کردن «اسماء صالح» یک زن عضو حزب کمونیست آن کشور میباشند که بادعای آنان درزندان تحت شکنجه قرار گرفته است ولی این ادعا صحیح نیست زیرا «اسماء» اکنون آزاد بوده واز حزب کمونیست هم خارج شده است.

موافقت با اسرائیل

این عضو سابق کمیته مرکزی حزب کمونیست سوریه ولبنان شعبه سوریه حزب را متهم به ارتکاب یک سلسله خیانتها نمود که بعقیده او بدترین آنها مخالفت «جنایتکارانه» حزب با اتحاد مصروسوریه وحملات آن بعبدالناصر بوده است.

رجا تشکیل دولت اسرائیل را توطئه مشترک امپریالیسم، شوروی و صهیونیسم دانست وگفت:

حزب کمونیست سوریه از تشکیل اسرائیل پشتیبانی میکرد، باین بهانه که مخالفت با ایجاد پناهگاهی جهت یهودیان آواره با اصول بشری و اخلاقی سازگار نیست.

ملاقات تصادفی باخروشچف

مسکو ـ خبرگزاری فرانسه ـ اعضای تیم باسکتبال مشهور هارلم کلوب که سیاهپوست میباشند با خروشچف نخست وزیر شوروی ملاقات کردند .

روزنامه «رسوویشکی اسپورت» ضمن نشر خبر فوق مینویسد :این ملاقات بر حسب تصادف صورت گرفت وآن هنگامی بود که اعضای تیم مزبور مشغول بازدید ازقسمت های مختلف کرملین بودند. دراین موقع خروشچف جهت ورود به کرملین از اتومبیل خود پیاده شد ودستقیما بطرف اعضای تیم هارلم کلوب رفت وباآنها دست داد .

حبشه

بقیه ازصفحه اول

لندن ـ آسوشیتدپرس ـ امروز شوروی اعطای یک وام ۴۰۰ میلیون روبلی (۱۰۰ میلیون دلاری)رابه حبشه اعلام کرد. این وام صرف توسعه صنایع و کشاورزی این کشور کوچک افریقائی میشود . مذاکرات مربوط باین وام بین خروشچف وهایله سلاسی امپراطور حبشه طی مسافرت دوهفته‌ای رهبر حبشی به‌شوروی انجام گرفت .

طویل‌المدت

اعلامیه مشترکی که‌دراین باره صادرشده حاکی‌است که وام طویل‌المدت وبراساس بهره کم خواهد بود .

ضمن همین اعلامیه تائید شده که خروشچف دعوت هایله‌سلاسی را به بازدید از حبشه پذیرفته است . وروشیلف رئیس جمهور شوروی نیز دراین مسافرت همراه خواهد بود. بین دوکشور موافقتهائی درزمینه توسعه روابط بازرگانی و تماسهای فرهنگی حاصل شده‌است .اعلامیه میگوید خروشچف وامپراطور مذاکرات مفیدی درباره همکاری بین دوکشور بخاطر حفظ صلح جهانی و تحصیل آزادی واستقلال مردم افریقا داده‌اند .

همزیستی وعدم مداخله

هردورهبر پشتیبانی خودرا از اصل امنیت دسته جمعی ،عدم مداخله و همزیستی اعلام داشته‌اند .

بنابگفته اعلامیه رهبران شوروی و حبشه اطمینان دارند که پس‌ازاین مذاکرات روابط بین دوملت نزدیک‌تر خواهد شد .

هایله سلاسی دراین مسافرت به پرزیدنت وروشیلف یک حمایل طلای ملکه سبا هدیه کرد ودربرابر نشان درجه اول «ساوروف» که بالاترین نشان نظامی شوروی است دریافت داشت.

مسافرت امپراطور درشوروی پایان یافته است و بزودی عازم کشور خود خواهد شد .

حبشه یا بقول خود حبشی‌ها (اتیوپی) که یکی از امپراتوریهای آفریقای شرقی است از مغرب به سودان مصرو انگلیس از جنوب به کنیا از مشرق به دریای سرخ محدود است .

مساحت حبشه نهصدهزار کیلومترمربع و دارای شانزده میلیون و هفتصد هزار جمعیت می‌باشد .

زبان حبشی سامی ومذهب آنها مسیحی قبطی است .

محصولات مهم این کشور ، مواد کشاورزی از جمله قهوه است .

حبشه که سابق تیول سلسله هیجدهم فراعنه مصر بود بنوبه خود در قرن هفتم قبل از میلاد مسیح مصر را متصرف شد .

در قرون وسطی حبشه بنام کشور «کشیش ژان» شناخته میشد .

امپراتوری جدید حبشه از دوران تئودروس دوم است که در سال ۱۸۵۵ تاجگذاری کرد . در سال ۱۸۹۶ منلیک دوم باایتالیائیها در «آدوا» بجنگ پرداخت ولی ایتالیائیها که اریتره و سومالی را دردست‌داشتند در سال ۱۹۳۵ دوباره بجنگ حبشه رفتند وداخل این کشور شدند نیروهای حبشه باشجاعت تمام مقاومت کردندولی در مه ۱۹۳۶ آدیس آبابا سقوط کرد. موسولینی حبشه را جزء خاک ایتالیا درآورد و پادشاه ایتالیا ضمنا امپراتور حبشه گردید . در سال ۱۹۴۱ آرتش های بریتانیا حبشه را آزاد ساخته و طبق قرار داد پاریس ۱۹۴۷ ایتالیا از حقوق خود در حبشه صرف‌نظر کرد .امپراطوران حبشه خودرا از نسل سلیمان و ملکه سبا و پسرآنان «منلیک» اول میدانند .

قدرت موشکی آمریکا برابر شوروی میشود

نیویورک (نیویورک) ـ یونایتد پرس ـ موری سیندر معاون وزارت دفاع آمریکا اظهار داشت که تا پایان سال جاری قدرت آمریکا در زمینه موشکهای پرتابی قاره پیما معادل شوروی خواهد شد.وی که بمناسبت دویست‌وپنجاهمین سال تاسیس شهر نیویورک صحبت میکرد گفت : قدرت موشکی آمریکا آنقدر خواهد بود که بتواند جلوی بروز جنگ جهانی را بگیرد .

استخدام مهندس ساختمان

به دو مهندس با تجربه ساختمان که بزبان انگلیسی مسلط باشند مورد نیاز است .

به شرکت فنی و ساختمانی گاما خیابان شمیران اول مزینی تلفن ۳۲۹۶۲ مراجعه فرمایند

آ ـ ۱۳۴۳۰ ۱ـ۲

قطعات یدکی

چرخهای خیاطی وگلدوزی

Bernina

اتوماتیک برنینا در نمایشگاه برنینا موجوداست

خیابان شاه ـ بین چهارراه شاه وبهرامی تلفن ۴۲۴۳۴

آ ـ ۱۳۵۱۶ تبلیغاتی آ.آ

علم وزندگی

تعهدات مانسبت به مشترکین نشریات پس از رفع توقیف ویا بوسائل دیگر انجام خواهد گرفت.

از علاقمندان وبخصوص هواداران تبریز که کمک‌های معتنابهی کرده‌اند تشکر حاصل است.

«هیئت تحریریه»

۱ـ۲ آ ـ ۱۰۲۲۷

این هوای فرح بخش مرهون

کولر کریر

و مزایای فنی منحصر بفرد آن میباشد

کولرهای کریر دارای بزرگترین قدرت خنک کن ـ مصرف برق کم ـ مشمول دوام طولانی .

نمایندگی انحصاری : شرکت شعله‌خاور تخت جمشید ـ چهارراه بهار ـ تلفن ۶۹۲۴۷ ـ ۶۸۹۶۲

آ ـ ۱۳۴۱۴

نماینده انحصاری فروشگاه فتو متروپل ـ لاله‌زار از شهرستانها نماینده معتبر می پذیریم

محصولات عکاسی هاف

با فیلم هاف عکس بگیرید تا زیبائی عکس های شما چندین برابر شود .

نماینده انحصاری فروشگاه فتو متروپل ـ لاله‌زار از شهرستانها نماینده معتبر می پذیریم

فوفول جان ها ! افول جان ها !

عزجون ها ! خان‌عموها !

این فیلم کمدی ـ انتقادی شرح حال شماست

خوفولها

هفته آینده در سینما نیاگارا سینما حافظ

دوبله بفارسی در ایتالیا

ارتش اندونزی بر کابینه مسلط است

۲۳ وزیر غیرحزبی جدید حکومت اندونزی را بریاست دکترسوکارنو تکمیل کردند

جاکارتا ـ آسوشیتدپرس ـ دکتر سوکارنو، رئیس جمهور ونخست وزیر اندونزی امروز اعلام نمود که درکابینه جدید وی ۲۳ وزیرغیر حزبی عضویت خواهند داشت.

این وزیران تحت‌نظر وهدایت فکری «کابینه داخلی» که از ده وزیر اصلی کابینه تشکیل میشود انجام وظیفه خواهند نمود.

وزیر ارشد کابینه «جواندا» و رئیس ستاد ارتش اندونزی ژنرال ناسوتیون که‌وزیر دفاع‌نیز میباشد وسایر وزیران کابینه داخلی‌هنگام انتشار این اعلامیه درکاخ ریاست جمهوری درکنار سوکارنو ایستاده بودند. اینها ۲۳وزیر تحت نظر خودرا انتخاب نمودند. سوکارنو گفت: این وزیران گرچه دارای عنوان وموقعیت وزارت خواهندبود ولی برای آنها در«کابینه‌داخلی» کرسی وزارتی پیش بینی نشده است وفقط بصورت ناظر درجلسات کابینه داخلی شرکت خواهند جست.

قانون اساسی ۱۹۴۵

جلسات کابینه درموارد معدودی تشکیل میشود. سوکارنو هیئت داخلی راخود کنترل خواهد نمود. وبوسیله آنها کشور رااداره میکند. بدین وسیله وی نظریه خودرا که «دمکراسی هدایت‌شده» نامیده طبق قانون اساسی انقلابی سال ۱۹۴۵ که‌مدتهاست فراموش‌شده بمعرض اجراء میگذارد.

هفته گذشته بود که سوکارنو علاوه‌بر ریاست جمهور نخست‌وزیری رانیز برعهده گرفت و کلیه‌احزاب منجمله حزب کمونیست را از فعالیت ممنوع ساخت. قانون‌اساسی نیز توسط وی لغو و قانون اساسی سال۱۹۴۵بمعرض اجرا گذاشته شد. بدین ترتیب به‌عمر پارلمان اندونزی پایان داده‌شد وزاه برای اجرای «دمکراسی هدایت شده» سوکارنو که به‌اراده فردی متکی است هموار گشت.

درمیان وزیران جدید تعدادی‌افسر ارتش و گروهی ازمدیران کل سابق وزارت خانه‌های اندونزی و گروهی اعضاء «شورای ملی» که هفته گذشته توسط سوکارنوایجاد شده‌است شرکت‌دارند.

افسران ارتش

درمیان وزیران نظامی کابینه دو افسر ضدکمونیست معروف یعنی سرتیپ «جاتی‌کوسومو» کنسول فعلی اندونزی در سنگاپور وسرلشگر هدایت معاون سابق وزارت دفاع دیده میشوند.

یکی ازاین‌دونفر وزیردفاع‌میباشد که‌تحت امرناسوتیون انجام وظیفه خواهدنمود ودیگری بسمت وزیر ارتباطات زمینی منصوب شده‌است

پزشك مخصوص سوکارنو دکتر سوهارتو به‌وزارت صنایع خانگی یاصنایع روستائی منصوب شده‌است

سرهنك احمدی نماینده ایریان غربی (گینه‌هلند) به‌وزارت تعاون وامور دهات منصوب گردیده‌است

رویهمرفته شش افسردر کابینه خارجی عضویت دارند.

دراین کابینه که‌هیچدهمین کابینه اندونزی بشمار میرود ارتش سهم بزرگتری دارد. نیروی‌ژاندارم و پلیس ونیزخطوط ووسائل‌ارتباط تحت نظارت ارتش میباشد.

تمرین برای پرواز

سه‌نفر از۷داوطلبی که درآمریکا برای پرواز به‌فضا انتخاب‌شده‌اند، درشرائط بی‌وزنی داخل یك هواپیما مشغول تمرین هستند. خلبانان مزبور لباس مخصوصی که‌دربرابر فشار مقاومت میکند، به‌تن‌دارند.
آسوشیتدپرس

خلاصه اخبار

واشنگتن ـ سخنگوی کاخ سفید اعلام داشت که پرزیدنت ایزنهاور هیچگونه دستوری در مورد دعوت خروشچف بواشنگتن به ریچارد نیکسون نداده‌است. نیکسون بزودی برای گشایش نمایشگاه امریکا به مسکو مسافرت میکند.

***

رادیو بغداد ـ روز۱۴ ژوئیه‌عبدالکریم قاسم از مجسمه آزادی در میدان نجات ملی پرده برمیدارد. بهمین مناسبت در آنروز رفت‌و آمد اتومبیل ها در خیابانهای اطراف میدان مزبور تاساعت ۹ شب ممنوع خواهد بود.

***

رادیو بغداد ـ امام عمان دیروز نماینده‌ای به نیویورك اعزام داشت تا مقدمات طرح مسئله عمان را در دوره آینده مجمع عمومی سازمان ملل متحد فراهم سازد.

***

آلاسکا ـ کیشی نخست‌وزیر ژاپن دیشب از آلاسکا رهسپار اروپا شد. هواپیمای حامل نخست وزیر ژاپن بعلت نقصی که‌در موتور آن پدید آمده بود ۱۴ ساعت در آلاسکا متوقف گردید.

***

رادیو قاهره ـ دیشب جمال‌عبدالناصر بامعاونین ریاست جمهوری و وزیران کابینه مرکزی جلسه‌ای تشکیل داده ومدت ٤ ساعت بودجه سال ۶۰ـ۱۹۵۹ جمهوری متحد عربی را مورد بررسی قرار دادند.

رادیو قاهره ـ دادگاه عالی سودان امروز تشکیل جلسه میدهد تا مورد اتهامات ژنرال محیی الدین احمد و ژنرال شنان اظهار نظر نماید. ممکن است حکم محکومیت‌ژنرال‌های سودانی در همین جلسه صادر شود.

***

هاوانا ـ دیروز مقامات کوبا امریکا رابدخالت درامور داخلی آن کشور متهم ساختند.

فیدل کاسترو گفت: سنای امریکا بااحضار فرمانده سابق نیروی هوائی کوبا به جلسه سری مجلس سنا در کار کشور مستقلی دخالت کرده‌است.

***

لندن ـ دکتر جانسون اسقف کلیسای کانتربوری رهسپار ژنو شد تا قطعنامه مربوط بمنع آزمایش های اتمی رابه وزیران خارجه شرق‌و غرب تسلیم کند. این قطعنامه را بیش از ۳۰ هزار تن امضاء کرده‌اند.

***

هامبورك ـ سیاستمداران‌سوسیالیست که از کشورهای پشت پرده آهنین گریخته‌اند برای گفتگوپیرامون‌تشکیل یك منطقه بیطرف در مرکز اروپا دیروز کنفرانسی در شهر هامبورك تشکیل دادند.

***

بن ـ رسما اعلام شد که «هربرت‌ـ دیت‌من ۴ مرد شماره ۳ ومدیر کل وزارتخارجه آلمان‌غربی‌بعنوان نماینده آن کشور در مراسم انقلاب ۱۴ژوئیه عراق شرکت میکنند.

***

هاوانا ـ هیئت وزیران کوبا امروز اعلام کرد که طبق گزارش های رسیده چهار آدمکش برای قتل فیدل‌ـ کاسترو و برادرش رائول کاسترو از امریکا حرکت کرده‌اند. علاوه‌بر این قرار است چهار تن دیگرازوزیران کوبا نیز کشته شوند.

هاریمن گفت:

امریکا باید آلمان شرقی را بشناسد

نیویورك ـ آسوشیتد پرس ـ فرماندار سابق ایالت نیویورك «اورل هاریمن» دیروز گفت: آمریکا باید نوعی‌رابطه با رژیم کمونیست آلمان شرقی برقرار سازد ودر عوض خروشچف نخست‌وزیر شوروی حاضر خواهد شد از وارد ساختن فشار برای اخراج متفقین غربی از برلین خودداری نماید.

یکنوع شناسائی دوفاکتو «عملی» آلمان شرقی شاید سبب شود که رژیم آلمان شرقی بتدریج از رومیه دوری نماید چنانکه در لهستان نیزدیده شده است.

این نظریات را هاریمن در مصاحبه رادیوئی خود که توسط موسسه پخش صدای کلمبیا پخش شد بیان نمود. هاریمن بار دیگر تاکید کرد که‌باید کنفرانس سران دول در آمریکا تشکیل گردد.

دانشجویان عراق بوطن بازنمی‌گردند

آنکارا ـ خبرگزاری فرانسه ـ ۶۰نفر ازدانشجویان عراقی که‌در دانشگاه استانبول مشغول تحصیل هستند از مراجعت به‌عراق خودداری کرده وبرای ادامه‌تحصیل خود به‌جمهوری متحده‌عربی مسافرت میکنند.

جمعا ششصددانشجوی عراقی دردانشگاه استانبول مشغول تحصیل هستند.

کوزلف گفت:

آمریکا بطرف سیستم سیاسی شوروی میرود

شوروی حاضر بموافقت موقتی درباره برلین است وهرگز صلح رابخطر نخواهدانداخت

فرول کزلف

نیویورك ـ آسوشیتدپرس ـ کزلف معاون اول نخست‌وزیر شوروی‌ضمن یك مصاحبه مطبوعاتی درمقر هیئت نمایندگی شوروی درسازمان ملل متحد گفت شوروی پیشنهاد کرده است که موافقت موقتی درباره‌برلن غربی حاصل شود تابدان وسیله بخاطر این اختلاف از سلاحهای‌اتمی وموشك استفاده نشود.

کزلف مدت دوهفته درامریکا گردش کرد وازکارخانه ها ومزارع متعدد دیدن نمود. وی مخصوصا درجواب به‌خبرنگاران مکرر گفت شوروی هدفی جز حفظ صلح‌ندارد و هیچگاه دست بعملی نخواهد زد که صلح جهان بخطر بیافتد.

علاقه مردم بصلح

درباره خاطرات مسافرت کزلف گفت چیزیکه بیشتر از همه‌مراتحت تاثیر قرارداد تمایل مردم امریکابه حفظ صلح‌است وافزود ملت شما مانند شوروی خواهان جنك نیستند. من‌درطی مسافرت خود بارها این موضوع را متذکر شدم که دو کشورامریکا وشوروی باید درصلح وآرامش زندگی کنند. درباره‌برلن باردیگر کزلف نظر دولت شوروی راتائید کرد که‌بایدباین‌وضع‌نامناسب متصرفی شهربرلن خاتمه داد و شهرآزادی بوجود آورد که‌مردم آزادانه رای خودرا درباره‌نوع‌حکومتی که میخواهند بدهند. درعین حال شوروی موافق‌است که‌معدودی از قوای مسلح کشورهای غربی وشوروی ویاکشورهای بیطرف بطور نمونه‌در برلن غربی باقی بمانند.

نوه های نسل کنونی

کزلف گفت پس‌از دوهفته گردش درامریکا معتقدشده‌است که‌امریکا بطرف یك سیستم سیاسی شبیه شوروی پیش میرود...

از کزلف سئوال شد که‌آیاباپیش‌ـ بینی خروشچف موافق‌است که نوه های نسل فعلی امریکاهمه‌کمونیست خواهند بود؟

کزلف که‌مدت دوهفته درامریکا مرتبا در ضیافتهای مختلف شرکت کرده و لحظه‌ای از شراب غافل نشده گفت درمورد جهات مختلف زندگی مردم امریکا مطالعه کرده ونظریه خوبی بدست آورده‌است‌و افزود که انتخاب رژیم درهرکشور یك‌امرداخلی بایدمحسوب شودولی من بطور قطع باآنچه خروشچف بیان کرده موافقم.

بامریکا برسیم.

آزادی به‌خبرنگاران

یك‌خبرنگارسئوال کرد آیاهمان آزادی که خبرنگاران شوروی‌همراه کزلف درامریکا داشتند شامل خبرنگاران امریکا که‌باتفاق‌نیکسون به‌شوروی میروند میگردد و آنان نیز میتوانند هرجارفته و تمام اخبار را بدون سانسور مخابره کنند.

کزلف‌گفت هرخبریکه هدف آن تحکیم روابط دوستانه بین امریکا وشوروی و مبنی‌برواقعیات باشدبدون اینکه یك کلمه آن حذف گردد به‌امریکا مخابره خواهد شد واما درباره اخباری که خصمانه است بطور قطع آنرا سانسور خواهیم کرد.

درباره عکس‌العمل مطبوعات امریکا نسبت به‌مسافرت معاون نخست‌وزیر شوروی سئوال شد کزلف گفت رویهمرفته خوب ومناسب بودولی شما روزنامه‌نگاران همیشه مایلید کمی فلفل به‌مقالات خود بزنید.

مسافرت کزلف بامریکا باگردش درعمارت سازمان ملل متحد پایان یافت ومعاون نخست‌وزیر شوروی باهواپیمای عظیم جت شوروی عازم کشور خودشد.

جالبترین اخبار در ۲۴ ساعت گذشته

بقیه ازصفحه اول

شوسکو علت این عمل را ذکر ننمود. وقتی آتش‌شروع شد تنها مادر این اطفال باتفاق دو دخترخودتوانستندفرار کنند نجات دو دختر مزبور نیزبه وسیله یکی از همسایگان صورت گرفت بدین معنی‌که زن همسایه از راه شیروانی داخل طبقه دوم عمارت شده و اطفال را از پنجره خارج‌کرد. اطفالیکه طعمه حریق شدند همه در اطاق‌خواب‌واقع در طبقه دوم بودند مادر بچه ها می گوید وقتی روی بالکون منزل نشسته بودم ناگهان صدای مهیبی بگوشم خودر وقتی پشت سر خودرا نگاه کردم دیدم شعله های آتش از همه جا زبانه میکشد.

پدر بچه ها در یك کارخانه شیر پاستوریزه کار میکند و هنگام حریق سرکار خود بود.

***

بر اثر شدت گرما حادثه دلخراشی د ر۱۲۰ کیلو متری شمال غربی ورشو پایتخت لهستان روی داد.

علت حادثه انبساط ریل های راه آهن بوده که سبب خارج شدن قطاری از خط گردید.

دراین حادثه سه نفر بشدت مجروح شدند. حرارت در ورشو اکنون به ۳۵ درجه رسیده است.

***

تکه گوشت بزرگی که در گلوی ایرن زیبا گیر کرده بود نزدیك بود اورا خفه کند. ایرن که وضع را خطرناك دید با دستپاچگی زیاد توانست تکه گوشت را با یك چنگال ۲۰ سانتیمتری ببلعد ولی از بخت بد چنگال هم همراه گوشت بداخل معده اوسرازیر شد.

دختر جوان مدت پانزده‌روز در بیمارستان خوابید تا چنگال را از معده‌اش خارج کنند

فعالیت برای نجات محمولات اسرائیلی

انگلستان مایل‌است وام بانك جهانی بشرط آزادی‌کانال سوئز بمصرداده شود

کنفرانس ژنو

بقیه ازصفحه اول

ژنو ـ سلوین‌لوید ـ کریستین‌هرتر سلوین‌لوید، آندره گرومیکو و موریس کوودموروویل به‌ترتیب‌وزیران امور خارجه انگلستان ـ امریکا ـ شوروی و فرانسه وارد ژنوشدند. علاوه‌بروزرای امورخارجه چهار کشور بزرك «جیوسپپلا» وزیر امورخارجه ایتالیا نیز وارد ژنو شد. وزرای امورخارجه شرق وغرب جهت ادامه مجدد مذاکرات در اطراف مسئله برلن و آلمان امروز تشکیل جلسه میدهند. کنفرانس ژنو که سه‌هفته تعطیل شده بوددر محیط بهتری که‌تقریبا امیدبه‌رسیدن یك توافق کلی ضمن آن پیش‌بینی میشود تشکیل‌میکردد.

دویاسه‌هفته

علت تعطیل سه‌هفته‌ای کنفرانس ژنو پیشنهادی بود که درآخرین جلسات توسط گرومیکو مطرح‌شد ودول غربی عکس‌العمل شدیدی نسبت به‌آن ازخودنشان دادند. پیشنهادهای شوروی کنفرانس ژنو را بابن بست‌روبرو ساخت وچاره‌ای جز تعطیل آن نبود.

برمحیط کنفرانس ژنو حالت‌احتیاط توام باخوشبینی حکمفرمیباشد. گفته میشود که مذاکرات مدت ۲یاسه **هفته طول خواهد** کشید و درپایان آن **موافقت میشود** که مسئله برلن و آلمان به‌کنفرانس سران رجوع گردد.

امید بیادرفت

اما نباید تصور کرد که‌این‌خوشبینی بهمان‌اندازه‌است که دردوره اول مذاکرات ژنو وجود داشت. درآن زمان این احساس غلبه داشت که کنفرانس ژنو موفق به‌حل کلیه مسائل مربوط بجنك سرد خواهد شد ولی‌گرومیکو تمام این امیدرا بباد داد.

این باروزرای خارجه غربی صحبت ازانجام یك نوع‌متارکه بین شرق‌و غرب درباره برلن می‌نمایند. کوودو‌ـ موروویل وزیرخارجه فرانسه معتقد است که‌این بار شاید بتوان به موافقت محدود ولی اساسی درباره مسائل مورد اختلاف رسید. هرتر وزیرخارجه امریکا اینطور بیان عقیده نمود:

«گرچه‌من باامیدواری زیاد باینجا نیامده‌ام ولی معتقدم که‌ممکن‌است باحسن‌نیت طرفین بتوان به‌موافقت رسید.»

امروز ساعت ۸بعداز ظهر اولین جلسه مرحله دوم کنفرانس ژنودر کاخ ملل ژنو افتتاح و تشکیل میگردد.

آثار موافقت

دیشب درویلای کوودموروویل وزیر خارجه فرانسه ملاقاتی بین وزرای خارجه امریکا ـ بریتانیا ـ فرانسه ـ ایتالیا و آلمان غربی صورت گرفت. آثار و علائم یك‌موافقت همه‌جانبه درباره برلن بتدریج بروز میکندو بنظر میرسد که طرفین موافقت کنند که وضع موجود برلن برای مدت چندسال حفظ شود ودرعین حال یك کمیته عامله مرکب از نمایندگان چهار کشور برای طرح جزئیات مسئله تشکیل گردد.

ضمنا چندکنفرانس ازسران کشورها منعقد شود. حال معلوم نیست که شوروی بااین نظر موافقت‌بنماید یاخیر.

آسوشیتدپرس ـ خبرگزاری‌فرانسه

مبارزه بین‌المللی

سرطان دومین عامل مرك ومیر

هرسال دومیلیون نفر دردنیای غیرکمونیست براثر این بیماری میمیرند

واشنگتن ـ آسوشیتدپرس ـ کمیته فرعی مجلس سنای امریکا بریاست سناتور هامفری گزارشی در ٤۱ صفحه درباره سرطان یعنی دومین عامل مهم مرك ومیردرجهان غرب منتشر کرد وطی آن گفته شده که‌براثر ابتلا باین بیماری‌هرسال دومیلیون نفر دردنیای غیر کمونیست درگذشته‌اند بیماریهای قلبی و جریان خون اولین عامل مرك‌ومیر درجهان محسوب میگردند.

همکاری علمی جهانی

درگزارش پیشنهادشده که برای مبارزه بااین بیماری بایدتمام‌جهانیان بایکدیگر همکاری علمی نمایند. دراین گزارش براثر استماع‌نظریات متخصصین بیماری ومکاتبه بامقامات مسئول در سرتاسردنیا ومشاهدات شخص سناتورهامفری طی‌مسافرت های طولانی که‌دراطراف واکناف جهان نموده تهیه شده است باشکال متنوع شایع است و در هرکشوری نوع‌مخصوصی از آن بیشتر گریبانگیر مردم میگردد.

شدیدترین نبردهای جنك الجزایر

الجزایر ـ آسوشیتد پرس ـ دیروز واحد های ضربتی چتر باز فرانسه به یکی از استحکامات شورشیان در کوه های جنوب شرقی این کشور حمله بردند.

یك نشریه رسمی حاکی است ۱۰۳ تن از ملیون مقتول و هفتاد تن‌اسیر شدند. این ناحیه زراد خانه قوای شورشیان بوده است.

فرانسویان ۱۱ کشته داده‌اند وجمعا ٤۸۷ قبضه سلاح به غنیمت گرفته‌اند.

قوای فرانسه این کوهستان را که در اطراف آن جنگل‌وجوددارد محاصره نمودند و دو گروه ضربتی فرانسه در این عملیات شرکت داشتند که در جنك های چهار سال و نیمه الجزایر بی سابقه بود.

این عملیات جزئی از نقشه ژنرال «موریس شاله» برای تصفیه کامل الجزایر از شورشیان میباشد و طی‌آن قوائی که برای قلع و قمع جنگجویان چریك تربیت شده است بکار میرود.

گفته میشود فرماندهی فرانسه پیش از دخالت سازمان ملل متحد می خواهد کار ملیون را یکسره سازد.

قبول داوطلب از طرف دانشکده افسری

دانشکده افسری تعدادی داوطلب باشرایط ومزایای زیرین از راه مسابقه برای سال تحصیلی ۳۹ـ۳۸ می پذیرد.

الف ـ شرائط ورود.

۱ـ تابعیت ایران.

۲ـ داشتن دیپلم کامل‌شش ساله متوسطه شعبه ریاضی.

۳ـ عدم اعتیادات مضره.

٤ـ صحت مزاج و تناسب اندام به گواهی بهداری دانشکده افسری واداره بهداری ارتش.

۵ـ نداشتن سوء پیشینه طبق گواهی مراجع صلاحیتدار.

۶ـ سن کمتر از ۱۸ سال تمام و بیش از ۲۵ سال نباشد.

۷ـ داشتن نجابت شخصی واصالت خانوادگی به گواهی یکی از نمایندگان مجلس شورای ملی یا سنا ویکی از امرای ارتش.

۸ـ سپردن تعهد محضری باضامن معتبر.

ب ـ کیفیات تحصیل و مزایا:

دوره دانشکده افسری ۳ سال است و داوطلبان در صورت موفقیت در مسابقه ورودی شبانه روزی بوده وعلاوه بر خوراك و پوشاك ماهیانه ۱۳۳۰ ریال در سال یك و دو و ۳۰۰۰ ریال در سال سوم حقوق دریافت میدارند و پس‌از پایان دوره سه سال دانشکده افسری واحراز موفقیت در آزمایشات نهائی بدرجه ستوان دومی مفتخر واز حقوق ومزایای آن بهره مند خواهند شد.

ج ـ تشریفات نام نویسی.

داوطلبین حائز شرایط می توانند از تاریخ دهم تیر الی ۱۰ شهریور ماه ۳۸ (از ساعت ۹ الی ۱۳) بادر دست داشتن عین مدارك تحصیلی و شناسنامه و ۳ برگ رونوشت شناسنامه مربوطه وشش قطعه عکس ٤×۶ برای ثبت نام بدفتر دانشکده افسری واقع در خیابان کاخ مراجعه نمایند.

د ـ تاریخ مسابقه ورودی بعدا بوسیله رادیو و جرائد باطلاع داوطلبین خواهدرسید.

۴ـ۱ دانشکده افسری

خلاصه آگهی مزایده فروش جعبه‌های خالی ماشین آلات از تخته‌های نراد

کارخانه نساجی شماره ۲ شاهی در حدود سیصد تن و در صورت تمایل خریدار حداقل یکصد تن از جعبه های خالی ماشین آلات از تخته های نراد بابعاد مختلف را که در محوطه کارخانه گونی بافی‌شاهی در محیط روباز میباشد از طریق‌مزایده بفروش میرساند خریداران می توانند شرائط آگهی را در شاهی از دفتر کارخانه در تهران(خیابان شاهرضا کوچه فتوحی شرکت سهامی نساجی ایران) دریافت دارند پیشنهاد دهندگان بایستی ۵ درصد مبلغ پیشنهادی خود را بحساب ۲۷۷۲ کارخانه در بانك ملی شاهی پرداخت و قبض آنرا ضمیمه پیشنهاد خود نموده تا آخر وقت اداری روز شنبه ۲۶تیر ۳۸ تسلیم دفتر کارخانه نمایند پیشنهادات درروز یکشنبه ۲۷ تیر ماه با حضور کمیسیونی باز و قرائت خواهدشد پیشنهاددهندگان بایستی رسما اعلام نمایند مشمول ممنوعیت قانونی ۲۲ دی‌ماه ۳۷ نمی‌باشند حضور پیشنهاددهندگان در جلسه مزایده آزاد است و کارخانه‌در رد یا قبول پیشنهادات مختاراست.

۲ـ۱ آ ـ ۱۳۳۹۸ نساجی شماره ۲

آگهی مناقصه خرید ۸ قلم لوله‌های بیدرز (مانسمان)

شرکت سهامی کارخانجات قند ایران هفت قلم لوله های بیدرز (مانسمان) مورد نیاز کارخانه قند کرج را از طریق مناقصه خریداری می‌نماید. شرائط و مشخصات مناقصه در اداره معاملات داخلی شرکت واقع در خیابان شاهرضا نزدیك میدان فردوسی موجود بوده و کلیه پیشنهادات واصله تا روز ۱۶ر۵ر۳۸ پذیرفته می شود و در ساعت ده صبح روز بعد بازورسیدگی‌خواهد شد.

شرکت در مناقصه بمنزله قبولی کلیه شرائط مناقصه است.

۵ـ۱ آ ـ ۱۳۱۵٤

۶۰ میلیون دلار وام به هند

واشنگتن ـ رویتر محافل‌مطلع اظهار داشتند که‌بانك‌جهانی دووام جمعا معادل ۶۰میلیون دلاربه‌هند میدهد. وام اول‌که ۵۰میلیون دلار است جهت‌توسعه راه‌آهن ووام دوم‌بمبلغ ۱۰ میلیون دلاربه سازمان سرمایه گذاری و اعتبارات هندپرداخت خواهد شد.

آگهی مناقصه خرید دودستگاه مولد برق

شرکت سهامی کارخانجات قند ایران دو دستگاه مولد برق‌را از طریق مناقصه خریداری می نماید شرایط و مشخصات مربوطه در اداره معاملات داخلی شرکت واقع در خیابان شاهرضا نزدیك میدان فردوسی موجود بوده وپیشنهادات واصله تاآخروقت اداری روز ۱۱ر۵ر۳۸ پذیرفته شده، وساعت ۱۰صبح روز بعد باز و رسیدگی خواهد شد شرکت در مناقصه بمنزله قبولی کلیه شرائط مناقصه است.

نام‌نویسی درهنرستان عالی موسیقی

هنرستانعالی موسیقی در سال تحصیلی ۳۹ـ۱۳۳۸ برای رشته های ویلن و پیانو (از دوره ابتدائی) و برای رشته های ساز های بادی ویلن سل آواز (از سال اول متوسطه) هنر جو می پذیرد.

برای نام نویسی روز های دو شنبه از ساعت هشت صبح تا دوازده دفتر هنرستان باز است.

در دوره ابتدائی و دوره اول متوسطه هنرستانعالی موسیقی علاوه بر مواد موسیقی عین برنامه دروس عمومی وزارت فرهنك نیز تدریس میگردد.

۵ـ۱ آ ـ ۱۳۳۷۲

اختلاف دو رهبر انقلابی قبرس

آیا ماکاریوس وژنرال‌گریواس آلت دست سیاسیون‌شده‌اند

نیکوزیا ـ رویتر ـ روزنامه‌های قبرس خبرازوجود اختلاف بین ماکاریوس اسقف یونانی ورهبر روحانی یونانیان جزیره قبرس و ژنرال گریواس فرمانده سازمان مخفی‌دائوکا» میدهد. گفته‌میشود که‌سیاسیون آتن‌باین‌اختلاف دامن میزنند تااز آن‌بنفع خود استفاده کنند.

این اختلاف دراین روزهای اخیر بیشتر شدزیرا ماکاریوس‌مصاحبه‌ای باخبرنگاران خارجی نمود وبه گریواس حمله کرد.

حادثه دیگر حمله گروهی از جوانان درآتن به‌روزنامه محافظه کار «استیا»بود. این‌روزنامه‌ازسیاست ماکاریوس بشدت انتقاد میکرد.

درمورد مصاحبه ماکاریوس گفت چنین مصاحبه‌ای نکرده است واز حمله بروزنامه نیز اظهار تاسف کرد.

درقبرس گفته میشود کژنرال گریواس میخواهد جداواردفعالیتهای سیاسی شود وانتشار اخبار مربوط به‌بروز اختلاف بین وی وماکاریوس سبب خواهد شد که نام‌گریواس برسر زبانها باشد.

اردن ازمیانجیگری استقبال میکند

عمان ـ رویتر ـ دولت اردن‌نامه‌ای به‌عنوان عبدالخالق حسونه دبیرکل اتحادیه عرب فرستاد واز مسافرت وی‌به‌اردن برای‌میانجیگری بین اردن وجمهوری متحده عربی‌اظهار خوشوقتی نموده است. روابط بین دوکشور پس‌از انقلاب عراق قطع شد. اردن اکنون از مسافرت‌حسونه استقبال میکند تاسوءتفاهم ومسائل موجود بین دوکشور راحل‌نماید.

دیروز شورای‌عالی ارتش اردن با حضور ملك‌حسین پادشاه جلسه فوق‌العاده تشکیل داد. سپهبد «المجالی» فرمانده کل‌قوای اردن وهزاع‌المجالی نخست‌وزیر وافسران عالیرتبه ستاد ارتش درجلسه‌مزبور حضور داشتند.

خواندنی‌ها

دکتر حسن صدر .حاج سید جوادی

مستشار فارسی!

در «سوربن» دانشیار جوانی است‌بنام «مسیو لازار» که سن او از سی و چند سال تجاوز نمیکند وی درس ادبیات فارسی میدهد و کتابهائی را که تدریس میکند عبارتند از قابوسنامه و شاهنامه .

علاوه بر خارجیانی که بفرا گرفتن ادبیات فارسی اشتغال دارند غالبا ایرانیها نیز برای استفاده از ترجمه فرانسه متون فارسی باین کلاس میروند و بعنوان مستمع آزادقابوسنامه و شاهنامه را گوش میکنند .

این مسیو لازار که معرف حضور آقای دکتر مهران وزیر فرهنگ نیز هست گاهی از آقایان ایرانیهائی که در کلاس او حاضر میشدند سئوالاتی میکرد و من با کمال تاسف شاهدبودم که بعضی از این آقایان از جواب این سئوالات که مربوط بلغات یا کنایات و استعارات قابوسنامه و شاهنامه بود عاجز میماندند و مسیو لازار فرانسوی اشکال آنها را برطرف میساخت !

من آنروز ها میترسیدم که یکروز ما مجبور شویم مسیو لازار رابعنوان مستشار زبان و ادبیات فارسی بایران دعوت کنیم و امروز ترس وواهمه من بیشتر میشود ، زیرا با تصمیمات‌غلطی که اتخاذ میگردد و با وضعی که در پیش گرفته شده باید فاتحه زبان و ادبیات فارسی را بخوانیم .

در طول این مدت یعنی از زمانی که آقای تقی زاده موضوع زبان فارسی را در مجلس سنا عنوان کردند تا امروز همه حرفها زده شده است ولی هیچکس مسئله اساسی را مطرح‌ننموده تا اینکه با کمال تاسف اخیرا قدمهای دیگری در راه تضعیف زبان وادبیات فارسی برداشته شده است .

وزارت فرهنگ طی بخشنامه‌ایکه‌روز پنجشنبه در روزنامه اطلاعات منتشر گردید متذکر شده است که غیر از رشته علوم حق‌التدریس در رشته های دیگر پرداخت نمیشود چون در سایر رشته‌هادبیرباندازه کافی‌وجوددارد !! دانشگاه تهران نیز کنکور عمومی ادبیات فارسی را ملغی ساخته استو نمره قبولی برای ادبیات فارسی‌راهشت وبرای ادبیات خارجی‌را ۱۰ تعیین‌کرده است !

بدین ترتیب وزارت فرهنگ ودانشگاه بجای آنکه از این همه سر وصدا ها وبحث‌هادرجهت تقویت‌زبان وادبیات فارسی قدمی بردارند در جهت عکس آن اقدام نموده‌اند .

یکی از علل اساسی وضع اسف‌آور زبان و ادبیات فارسی کمبود دبیران صاحب صلاحیت و متخصص دراین رشته است .

تدریس زبان و ادبیات فارسی امروز خیلی سهل وساده تلقی میشود .

هر کس طبیعی و فیزیك و شیمی و ریاضیات نمیداند باالطبع قادر است به عنوان معلم فارسی سر کلاس برود و بشاگردان بگوید خوب آقایان بفرمائید یك انشاء راجع بقناعت بنویسید و بعد خودش روی صندلی بنشیند و مشغول خواندن مجله بشود و یا یك دیکته بگوید و لغاتی را که‌تلفظ و معنی شان را بلد نیست زیر سبیلی در کند ! این تصور غلط پیدا شده است که چون زبان فارسی زبان مادری است بنا براین هرکس میتواند آنرا تدریس کند و چنین تصور غلط موجب بیسوادی شاگردهای مدارس است .

شما بفرمائید بروید در دبیرستانهای کشور مخصوصا در سیکل اول‌ببینید صدی نود دبیرانی که فارسی درس میدهند نه‌لیسانسیه ادبیات هستند و نه تحصیلات قدیم دارندونه‌اصولا از روش تدریس زبان و ادبیات فارسی اطلاعی دارند . وحالا بجای آنکه‌دبیران فاقد صلاحیت را از تدریس زبان و ادبیات فارسی باز دارند بخشنامه صادر میکنند و عده‌ای از دبیران لیسانسیه را که لیسانسیه ادبیات فارسی یا معقول و منقول هستند از از کار وفعالیت باز میدارند. این بخشنامه در صورتی باید صادر و اجرا شود که وزارت فرهنگ باندازه کافی معلمین زبان و ادبیات فارسی که بتوانندواقعازبان‌وادبیات فارسی را تدریس کنند در اختیار داشته‌باشد والا جا دارد که از همین کادر محدود حداکثر استفاده بعمل آید زیرا فقط در صورتی ممکن است زبان و ادبیات فارسی را از وضع فعلی نجات دادکه تدریس آنرا معلمین و دبیران ذی صلاحیت و متبحر بعهده بگیرند.

یك کشتی تازه

کشتی جهانگردی‌زیباو عظیم«برزیل» برای یك‌مسافرت سی‌وسه‌روزه ازبندر نیویورك حرکت کرد. کشتی‌مزبوردر راه مسافرت خوددربنادر نروژ ـسوئد فنلاند ـ آلمان ـدانمارك ـ اسکاتلند انگلستان وارلند لنگر خواهد انداخت.

هزینه‌ساختن این‌کشتی بالغ بر ۳۶میلیون دلار شده وساختمان آن درسال گذشته باکشتی مشابهی بنام آرژانتین در باسکاجولا درمی‌سی‌سی‌پی باتمام رسید . کشتی مزبور چهار مسافرت باروپای شمالی انجام‌خواهدداد وگفته‌میشود که‌بمسافرت بین‌امریکاو دول اسکاندیناوی رونق خواهدداد . بااین کشتی ۵۵۳نفر مسافر میتوانند مسافرت کنند ازمشخصات کشتی‌مزبور این‌است که‌هرکس سوار آن‌شود دچار سرگیجه دریائی نمیشود.علاوه برآن دارای استخرشنا وتاتر وسالن رقص‌و غیره میباشد . ظرفیت کشتی برزیل ۲۲۷۰۰ تن وطول آن۶۱۷پا‌و عرض آن ۸۴پاوسرعت آن ۲۳ گره دریائی است .

یك تخته سنك !

اداره جهانگردی دانمارك اعلام کرد که‌مایل است بزرگترین تخته سنك کشور دانمارك راازمنطقه لجن زارها به‌شهر «هرنتك»انتقال‌دهدتاجهانگردان بهتر بتوانند از آن دیدن کنند . این تخته سنك ششصدتن‌وزن‌وسی‌پا قطر دارد .درافسانه های دانمارك آمده‌است که«هارولد» پادشاه دانمارك (صاحب دانداناهای آبی) این تخته‌سنك‌راروی قبر جو. رم یکی‌از پادشاهان قدیمی دانمارك وهمسرش « تیراز» نصب نمود .

هم‌اکنون دولت دانمارك تقاضاکرده است که‌پیشنهاد هائی‌درمورد چگونگی انتقال‌این‌تخته سنك برایش ارسال دارند .

خیابان مهام

یکی‌از ساکنین خیابان چهل‌متری مشرق مسلسل سازی که‌بنام مهام شهردار تهران نامگذاری وپلاك‌آن نصب‌گردیده مینویسد چون این خیابان پراز زباله وخاکروبه و حیوانات مرده وشنهای زائدساختمان ها است ساکنین‌محل بپاس‌خدمات ذیقیمت‌آقای مهام تصمیم گرفته‌اند که‌بهزینه خود وضع این‌خیابان را سرو صورتی داده نسبت به‌برداشتن زباله هاوجدول بندی واسفالت پیاده روآن اقدام نمایند .

اختلاف حقوق‌بازنشستگی

آقای حسن هشترودی دبیربازنشسته می‌نویسد : با تصویب قانون‌اصلاح قانون بازنشستگان وتبصره‌های‌آن چنین بنظر میرسید که‌حقوق بازنشستگان کشوری ترمیم شده و اختلافاتی که در حقوق بازنشستگان موجود است مرتفع وبرطبق‌تبصره مصوبه حقوق آنان مطابق حقوق‌پرداختی بشاغلین‌پرداخت خواهد شد متاسفانه‌درعمل‌وزارت دارائی عده ازفرهنگیان (آموزگاران ودبیران) که‌قبلاز پرداخت اشل‌فعلی دبیران بازنشسته شده‌اند ازاین‌حق محروم داشته وبااینکه احکام ترمیم آنان ازطرف وزارت فرهنك صادر شده‌اداره کل‌بازنشستگی ازگواهی آنها خودداری نموده‌است بطورمسلم دونفراز دبیران رامتذکر میشوم که اولی قبلاز پرداخت اشل اخیردبیران بارتبه ده‌دبیری‌وباحقوق‌هفتصدوکسری تومان بازنشسته شده یکی‌دوماه‌بعد پس‌از اجرای اشل اخیر دبیردوم‌با رتبه هشت دبیری حقوق یکهزارو دویست تومان بازنشسته شده‌است آیااین اختلاف وتبعیض نبایداصلاح شود ؟

ایستگاه جدید خط۳۳

آقای محمد عاطف‌راد مینویسد از دوروز قبل‌ایستگاه خط ۳۳راکه سالهای متمادی بنام خط ۱۷ مقابل قورخانه بود تغییرداده باواسط‌خیابان شمالی‌پارك شهر منتقل ساخته‌اندو ناچار چندین هزار نفر کارمندان دارائی ـ انحصارات ـ دادگستری ـ بهداری ـپست‌وتلگراف وغیره‌باید درآفتاب گرم‌تابستان ویاباران و برف زمستان ازمحل کارخود تا اواسط خیابان‌شمالی‌پارك شهرپیاده بیایند ومدتها بدون‌سر پناه بانتظار بایستند معلوم نیست چه‌مقتضیاتی ایجاب کرده که‌باانتخاب این‌محل رنج‌و زحمت‌چندین‌هزارنفر رافراهم نموده‌اند متصدیان اداره راهنمائی ویاشرکت واحدویا هردستگاه‌دیگری دردرجه اول باید رفاه مسافرین رادر نظربگیرند ومسافرین علیل و رنجور وکوچك وبزرك رااز طی راههای دور معاف سازند .

بی‌آبی

جمعی از ساکنین سلیمانیه جنب نیروی‌هوائی و کوکاکولا می‌نویسند در این موقع سال از لحاظ بی‌آبی وسایر وسائل زندگی از قبیل برق وغیره در مضیقه بوده تقاضا می ـ نمائیم نسبت به آب مشروب اهالی اقدام سریعی بعمل آیدکه دراین فصل تابستان شدت گرما قابل تحمل باشد.

بیمه‌کارگران خباز

کارگران نانوائیهای آبادان می‌ـ نویسند باآنکه نسبت بـه‌بهبود و ترفیه حال کارگران و کشاورزان باقدامات مفیدی دست برده شده ودر پرتو عطف توجه خاص زندگی مرفهی را دارا میگردند متاسفانه وضع کارگران‌خباز آبادان‌فراموش شده وبا آنکه در اواخر سال ۳۷ مقرر گردید از اول فروردین ماه ۳۸ کارگران خباز سراسر کشور مشمول قانون بیمه واقع گردیده برطبق ماده ۱۰۹ قانون سازمان بیمه‌های اجتماعی برخوردار گردند تاکنون از طرف کار فرمایان‌خبازی اقدامی نشده است. از آنجا که چندین ساعت کار در مقابل شعله تنور درهوای گرم و طاقت فرسای آبادان ایجاب میکند نسبت بـه کارگران زحمتکش ایـن منطقه عطف توجهی بعمل آید تقاضا می‌ـ کنیم مقرر گردد در اجرای قانون بیمه‌های اجتماعی نسبت به‌کارگران خبازی آبادان تسریع بعمل آید.

از اینجا و آنجا

نابودی حیوانات

پروفسور جورج والاس استاد دانشگاه ایالت میشیگان پس ازاینکه باین نتیجه رسید که‌دراثر سمپاشی کردن اراضی مزروعی باگرد د.د.ت بعضی ازانواع پرندگان‌کم‌شده اظهار داشت که‌ظرف دهسال آینده کلاغ ، روباه ، وپرندگان و حیوانات صحرائی دیگر ازبین‌خواهدرفت .

ظرف سه‌سال گذشته یکنوع از پرندگان بقدری‌کم شد که‌ازهر ۳۷۰ پرنده فقط چهار پرنده باقی مانده پروفسور والاس اضافه نمود که کرم زمین‌گرد د.د.ت .را میخورد وسپس پرندگان ازاین کرمها تغذیه‌مینمایند ودرنتیجه مغز آنهادچار فلج گشته و تلف میشوند درهمین‌موقع‌حیوان‌دیگری از جسد این پرنده تغذیه کرده وبنوبه خود تلف میشود .

«دکتر کیمر » استاد تجسسات‌وزارت کشاورزی انگلستان برای مطلع شدن ازعلت تلف شدن پرندگان پانصدپرنده مرده از ۷۴نوع راجمع آوری کرد و روی‌آن‌ها مطالعه نمود .درنتیجه معلوم شد که‌ازاین پانصد پرنده ۹۸ عددبا ساچمه تفنك و۱۸۸عددراثر امراض مختلف و۱۶۵عدد درنتیجه سم کشته شده‌اند .

شریك ماه عسل

«خانم‌جوزیبی »درماه‌عسل ازشوهرش درداد‌گاه رم تقاضای طلاق‌نمود.وی‌در تقاضای خود درحالیکه بشدت گریه میگرد چنین گفت :

«هفته گذشته من وشوهرم عروسی کردیم و تصمیم گرفتیم که‌ماه عسل را درکنار دریا بگذرانیم . ولی‌ناگهان متوجه شدم که‌دختر موطائی دیگری هم‌همراه ماست و شوهرم گفت که این‌دختر منشی اواست و نمیتواند حتی یك لحظه ازاو جداشود .بهمین جهت نتوانستم طاقت‌بیاورم که زن دیگری درماه عسل من‌شریك باشد .

دادگاه بشوهر گفت که‌یکی ازدو نفربازن ویامنشی خودرا انتخاب کند. آنمردهم درحالیکه دست زیربازوی منشی انداخته‌بود ازدادگاه خارج شد .

تشرف بدین اسلام

اینجانبه ماریانه شودرکه تاکنون متدین بدین وآئین حضرت مسیح بودم چون بدلیل های وافیه برمن مبرهن شد که دیانت اسلام راسخ همه ادیان سابق است وحقانیت اوبرمن مبرهن شد لذا درمحضر حضرت مستطاب آقای حاج سید محمد باقرعلوی تهرانی مشرف بدیانت اسلام شدم واسم خودراهم مریم نهادم . آ_۱۰۱۴۳

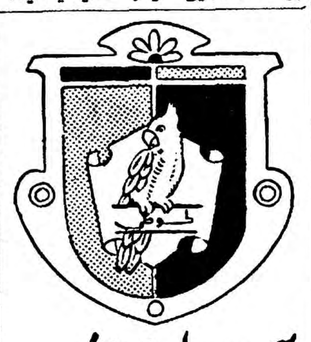

آدامس طوطی نشان

بهترین آدامس آمریکائی

آ_ ۱۳۴۸۸

اکنون که شما قصد مسافرت رضائیه را دارید حتما از نمایشگاه ریزه‌کاری زیبا دیدن فرمائید . برای اینکه فرآورده‌های این کارگاه شیك محکم‌وبهترین‌کادو وسوغات‌برای دوستان وتزئین منازل مدرن شما میباشد .

خیابان‌پهلوی روبروی سرای ورهرام‌ریزه‌کاری زیبا

صندلیهای فلزی وسایه‌بانهای زیبا

برای‌باغ‌وییلاق‌وکنار دریا، میزهای‌فلزی‌مدل‌آلمانی‌وتختخوابهای‌مبل‌سازی البرزرا درخیابان شاهرضا روبروی دبیرستان انوشیروان دادگرابتدا ملاحظه نموده وبعد اقدام بخرید فرمائید تلفن ۴۴۴۶۸

آ_۱۱۵۱۶ ۱_۸

اکوردئون مُرِشی

مغازه آلپ

خیابان نادری تلفن ۴۶۸۱۷

نقدو اقساط بفروش میرسد

یك سوم نقد وبقیه باقساط هشت‌ماهه

میهمان ما باشید

تهران پارس بایك بوفه مجلل و ضدهانوع‌اغذیه‌ومشروبات مختلف وهوائی لطیف ومناظری شاعرانه‌هر روز آماده پذیرائی شماست

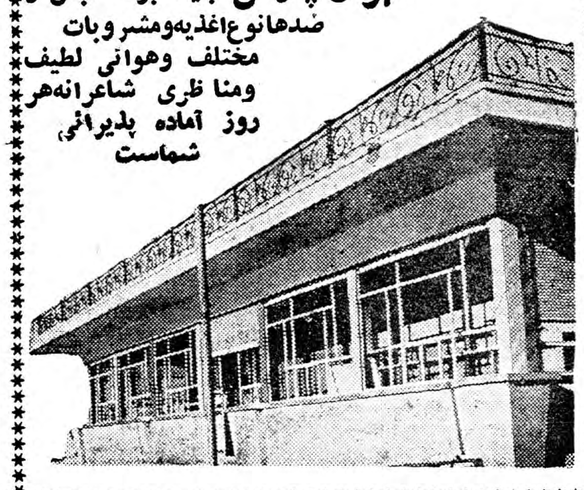

قبلاز خرید هرگونه مبل ، صندلی وتخت‌خواب سری بفروشگاههای کارخانه‌های صنعتی آزمایش بزنید

۱ـ نمایشگاه فروشگاه درتهران‌نو محل کارخانه تلفن۹۱۷۵۱ـ۹۱۶۸۱

۲ـ نمایشگاه وفروشگاه نادری پاساژایفل تلفن۶۶۴۲۶

۳ـ نمایشگاه و فروشگاه میدان ژاله جنب کلانتری تلفن۳۴۲۸۶ـ۳۷۴۴۱

آ_ ۱۳۴۲۴ (آگهی‌وگا)

مصنوعات فلزی اسپید

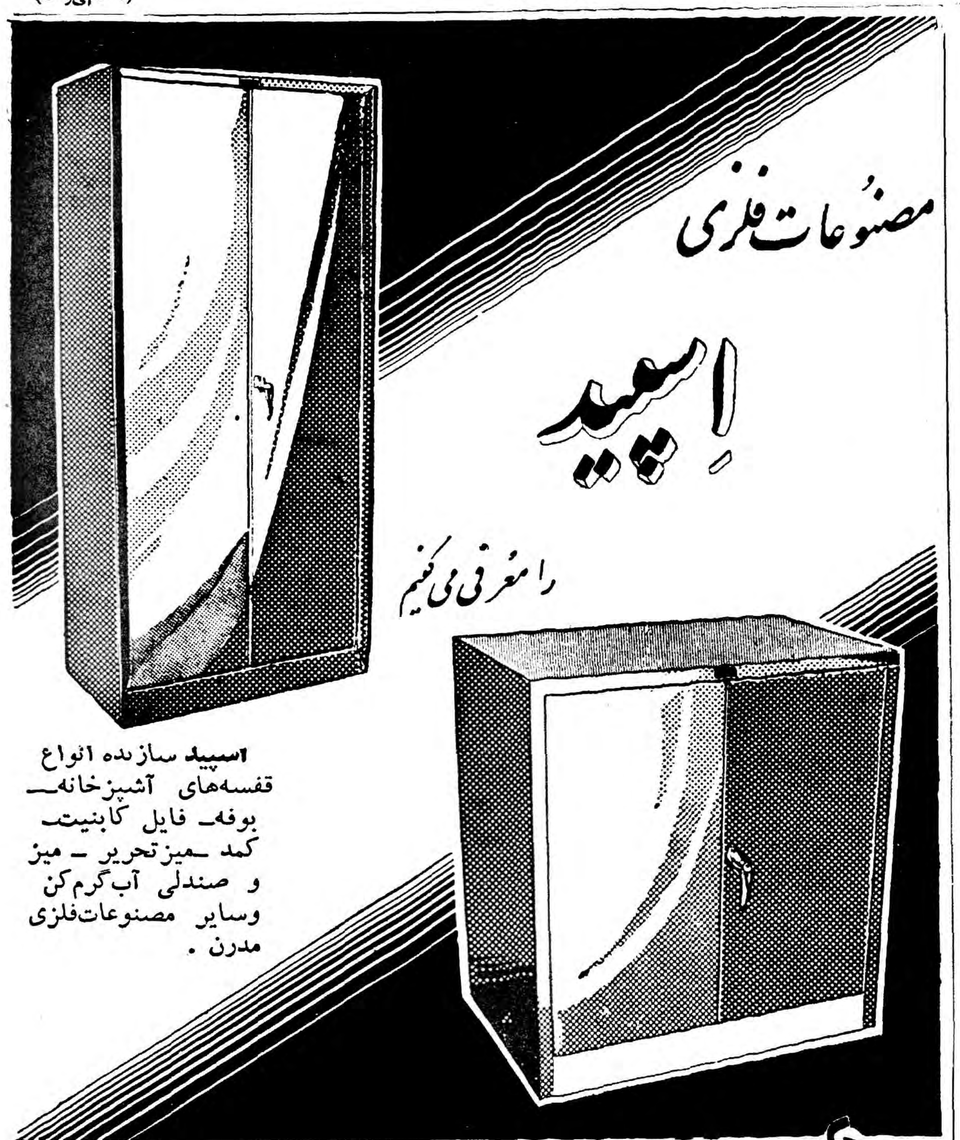

اسپید سازنده انواع قفسه‌های آشپزخانه ـ بوفه ـ فایل کابنیت ـ کمد ـ میزتحریر ـ میز و صندلی آب‌گرم‌کن وسایر مصنوعات‌فلزی مدرن .

نمایشگاه شرکت سهامی اسپید خیابان شاه چهارراه رازی تلفن ۴۶۲۰۶ ۴۹۴۴۱

SPEED

اولین سازنده لاستیک در دنیا

دنلپ

هفتاد سال است که چرخ تمام وسائط نقلیه جهان را بگردش درآورده است

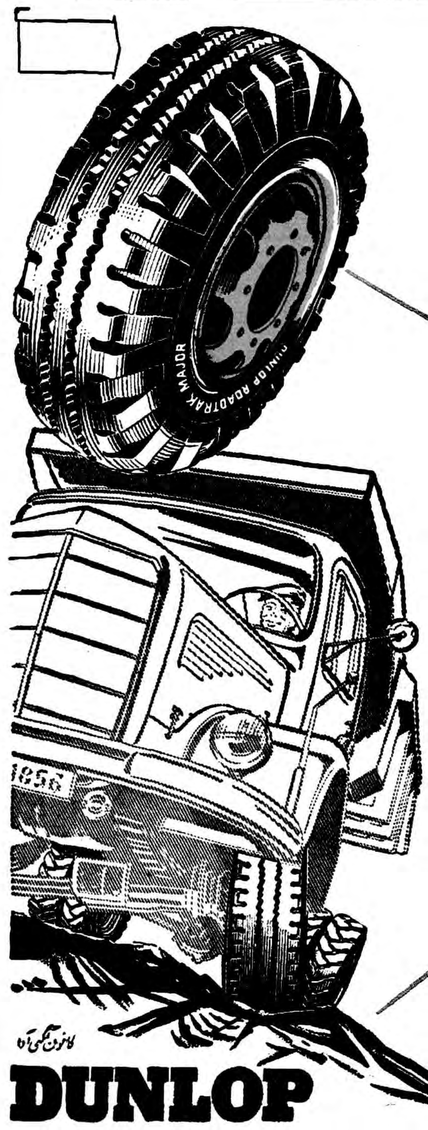

DUNLOP

جدول کلمات متقاطع شماره ۱۲۶۷

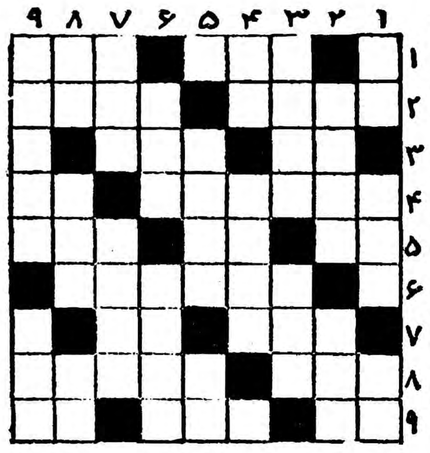

افقی: ۱ـ ساکن کردن یکی ازحروف را گویند ـ حکیم جهان بینش راداشت ۲ـ از کشورهای‌خاك شده ـ لولای پا ۳ـ کار ناتمام ـ بعضی‌وقتی پشتش‌مینشینند سر وگردن رازیادی شق میگیرند ۴ـ کوله پشتی ـ درخت می ۵ـ چاهی که با همه کوتاهی باز هم بهتر است در آن سقوط نکنیم ـ نیم تنه شلیته ـ شادی‌و خوشی ۶ـ لابد چشم دیدن آدمهای قدبلند را ندارد ۷ـ خالص ـ بلی بزبان خارجی ۸ـ ازدوستان پول‌که البته‌کار زیادی هم از دستش‌ساخته نیست ـ مال خردجالش تمامی ندارد ۹ـ شاید به غربال هم باشد ـ شاخ درخت ـ انشاءالله شمانیستید.

عمودی: ۱ـ دوتای آن یك قدم است ـ میگویند شانس دارد ـ بسیگار میزنند ۲ـ ازدست یار جفاکارکرده‌اند ـ پسر یکی از پادشاهان‌پیشدادی ۳ـ باخرس درآن میروند ـ آدم زرنك ازآب صاف هم میگیرد ۴ـ زردروی پرزور ـ نوع سماهش را خطرناکترین موجودات دانسته‌اند ۵ـ جزیره‌ای درمدیترانه ـ اگر خالی‌نیست پس چرا اینقدر سبك است؟ ۶ـ صدای نازك ـ در روزآن ازسنك ناله خیزد ۷ـ موسیقی پرصدا وبرهیجان ـ عصای پیران شده وبره بریان! ۸ـ ضمیری است ـ تاخاك هست لوطی به‌چیز دیگری احتیاج ندارد ـ مایه حیات ۹ـ دهان یاررا شاعرگزافه‌گو به نقطه‌ای چنین تشبیه‌کرده‌است ـ اساس شیرینی‌ها.

حل جدول شماره ۱۲۶۶

افقی : ۱ـ پیش بند ـ جد۲ـ منعم ـ جود ۳ـ گدامنش ۴ـ آهو ـ زی ـ کش ۵ـ حمله ـ کتاب۶ـ لاـوم ـ برك ۷ـ نیشخند ۸ـ سنخ ـ فرار۹ـ مدـنیم‌راه .

عمودی :۱ ـ ساحل ـ سم ۲ـ یم ـ همانند ۳ـ شنگول ـ یخ ۴ـ بعد ـ هوش ۵ـ نماز ـ مخفی ۶ـ میك ـ نرم ۷ـ جن ـ تبدار ۸ـ جوشکار ـ را ۹ـ دد ـ شبکه .

مقالات وگزارشهای خارجی

ازاستالین تاآدام اسمیت ـ ۱

بحران اروپای شرقی زائیده توجه شدید بصنایع سنگین بود

کشورهای اروپای شرقی هریك سعی میکردند تمام رشته‌های اساسی صنایع سنگین را مانند شوروی داشته باشند

اخیرا خبرگزاری تاس اعلام کرد که « شورای همکاری متقابل اقتصادی» یازدهمین جلسه خود را در آلبانی تشکیل داد و یك سلسله تصمیماتی، درباره « هماهنگی » فعالیت اقتصادی در کشور های بلوك شوروی گرفت . اعلامیه تاس جنبه تبلیغاتی شدید داشت و توجه دنیای غیر کمونیست را جلب ننمود و احتمالا در کشور های کمونیستی نیز ایجاد هیجان چندانی نکرد . با این حال فعالیت شورای مزبور دارای نتایج عظیمی است و خود شورا مهمترین سازمان بین المللی در جبهه شوروی است.

این شورا مرکب است ازنمایندگان کشور های شوروی و اروپای شرقی و هیئت های نمایندگی چین ، کره شمالی و ویت شمالی نیزبعنوان عضو ناظر در آن شرکت میکنند. شورای همکاری در ژانویه ۱۹٤۹ تشکیل شد و نام آن انعکاسی از ماهیت شگفت انگیزش است. بیك معنی ژنرال مارشال ، وزیر خارجه وقت آمریکا مبتکر این شورا بود زیرا شورا پاسخ استالین به کمك مارشال بود . استالین که لهستان و چکواسلواکی را از دریافت کمك مارشال منع نموده بود می بایستی در برابر این کشور ها که بدریافت کمك مزبورشائق بودند . ولو بطور نمایشی دست باقدامی بزند . استالین کشور های اروپائی طرفدار شوروی رابا استثنای آلمان شرقی و آلبانی دعوت کرد که شورائی تشکیل دهند . تانقطه مقابل سازمان بین المللی اروپای غربی که تحت نظر مارشال تاسیس یافته بود، باشد.

سالهای فراموشی

در میان همهمه تبلیغاتی متقابل همکاری اقتصادی سه جلسه اول خودرا طی چند ماه تشکیل داد . لکن در ۱۹٥۰ ازفعالیت باز ایستاد، راکد شدوسالها فراموش گشت .

استالین محلی برای بکار بردن شورای همکاری اقتصادی نداشت، او شورائی با هیچکس بخصوص با کشورهای طرفدار شوروی تشکیل نمیداد و در سالهای ۱۹٤۹ـ۱۹٥۰ که شوروی هنوز تحت تاثیر دوران جنك کار میکرد ،وی در موقعیتی نبود که بتواند ، ولو میخواست، بکسی کمك کند . استالین برای آنکه در کار ترمیم اقتصادیات شوروی تسریع کند تا جائی که میتوانست شیره کشور های شرقی را مکید و برای اینکار اونیازمند به هیچ سازمانی برای « همکاری اقتصادی » نبود . مانند بیست سال انزوای شوروی در دوران قبل از جنك، باز هم اصل راهنمای استالین «بی نیازی شوروی » و « خودخواهی مقدس » بود . انزوای شوروی موضوعی بود که متعلق بگذشته بود . لکن استالین که بر بلوك وسیع و جدید شوروی حکمروائی میکرد مانند راننده ای رفتار می کرد که کالسکه اسبی خود را با اتومبیلی عوض کرده باشد وهنوز بر این عقیده بود که اگر شلاق کالسکه را بحرکت در آورد ، اتومبیل سریعتر حرکت خواهد نمود.

غازهای کشته

فقط یکسال پس از مرگ استالین بود که شورای فراموش شده زندگی را دوباره آغاز کرد و کشور های عضو در ۱۹٥٤ برای تشکیل جلسه در مسکو گردآمدند. جانشینان استالین که بر وضع میراثی که وی در اروپای شرقی بر جای گذاشته بود آگاه بودند ، در نظر داشتند کمپانیهای مشترك شوروی ، هنگری ، شوروی ، رومانی ، شوروی ، آلمان رامنحل سازند و سایر امتیازاتی را که استالین بدست آورده بود باطل کنند . رهبران شوروی نگران این نکته بودند که کمونیستهای اروپای شرقی را نیز برای ازمیان بردن میراث استالین بهمکاری بگیرند . رهبران جدید مسکو در می یافتند که سیاست « بی نیازی شوروی» و « خود خواهی مقدس » آن سبب خشم دامنه داری در اروپای شرقی شده و موجب هرج و مرج اقتصادی و اسراف وتبذیر عجیبی گشته است و این امر نتیجه سیاست های اقتصادی شوروی بود. استالین تمام غاز های فراوانی را که شوروی ممکن بود از تخم آنها استفاده کند ، کشته بود ! از این بدتر سیاست اقتصادی وی در هر یك از کشور های طرفدار شوروی استنساخ میشد، هر کشور اروپای شرقی کوشش میکرد که خود را به مرحله «بی نیازی » از دیگران برساند . تا آنکه اروپای شرقی از اینکه در عین حال مشغول ایجاد ساختمان هفت یا هشت بنای سوسیالیستی در یك کشور واحد است ،بخود ببالد . لهستان ـ مجارستان ـ رومانی و سایر کشور ها هریك میکوشیدند رشته های اساسی صنایع سنگین را در داخل خود بوجود آورد و هر کدام درحدود خود ساختمان اقتصادی شوروی را کپی کند. نتیجه این بود که بحران شدیدی در اثر سرمایه گذاری بیش از اندازه در صنایع سنگین و عدم سرمایه گذاری در صنایع سبك و کشاورزی پدیدآمد. برای رفع این بحران بود که جلسه شورای همکاری در مارس ۱۹٥٤ تشکیل شد و رفع بحران مدت سه سال در برنامه آن قرار گرفت.

تقسیم کار

از ۱۹٥٤ عده ای از مقامات اداری و اقتصادی شوروی عقیده داشتند که این شورا را باید بعنوان یك نوع اداره نقشه کشی برای کشور های کمونیستی بکار برد . در دوران پس از استالین که افکار و عقاید تازه ای بروز کرد ، عده ای از کشور ها ابتدا با احتیاط تمام از امتیاز « تقسیم بین المللی کار» سخن بمیان آوردند .« تقسیم بین المللی کار »گو اینکه از عقاید قدیمی «آدام اسمیت » اقتصاد دان معروف بود ، معهذا قدری رنگ « تراتسکیسم » داشت و در دوران استالین به آن داغ محکومیت زده بودند . هیچکس نمیدانست که چگونه این اندیشه مجرد را تبدیل بیك فرمول و نقشه عملی سازد . چندین نقشه برای وضع اقتصادی اروپای شرقی پیشنهاد گردید . طبق یکی از این نقشه ها که بر اساس نظریات مالنکف بود کشور های اروپای شرقی میبایست از دور پروازی خود درباره ایجاد صناعات سنگین دست بردارند و در عوض توجه خود را به صنایع سبك و کشاورزی معطوف سازند . این کشور ها میبایستی به شوروی کالا های مصرفی صادر کنند ودر واردات مصنوعات خود کاملا متکی باین کشور باشند . یکی دیگر از نقشه ها که گفته میشد براساس نظریات خروشچف است، تاحدودی به نقش درجه اول صنایع سنگین در اروپای شرقی و شوروی معتقد بود . لیکن عقیده داشت که برای رفع بحران باید فقط از سرمایه گذاری در چند رشته کاست . این طرح دومی مبنای بسیاری از تغییرات شتاب آمیزی بود که در سالهای ٥٤ـ۱۹٥٦ بموقع اجرا گذاشته شد و اساس اغلب نقشه های پنج ساله کشور های اروپای شرقی را تشکیل میداد . با این حال نتیجه فوری معالجه این بود که بیماری شدیدتر شد. برای جبران کمبود غذا ، سوخت و کالا های مصرفی در اروپای شرقی کافی نبود که بعضی از نقشه های عظیم صنعتی متوقف بماند . زیرا از میان رفتن منابع موجب تشدید هرج و مرج اقتصادی شده بود.

لیواستیتسمن

جوزف آلسوپ

خروشچف با امریکا آماده باش میدهد

مقابله باخطر بتدریج خوشبینی اولیه مقامات امریکائی را از میان برده است

New York Herald Tribune

وضع عجیبی که اخیرا برحکومت امریکا حکمفرماست ناشی از تضاد میان دوحادثه روزهای اخیر میباشد. یکی از اینها گزارشی بود که هرتر وزیرخارجه پس از بازگشت خود از کنفرانس بیحاصل ژنو به اطلاع ملت امریکا رساند از لحاظ دقت و صداقت وخود گزارشی حرمز بسیار عالی بود .اما این گزارش بعلت لحن اداری خود نتوانست احساس لازم رادر امریکائی برانگیزد .

شاید یك علت این امر تمایل شخص آیزنهاور باشد که نمیخواهد در امریکا حالت هشدار و آماده باش ایجاد نماید .

حادثه دوم بازگشت آورل هاریمن از سفر مسکو بود که وزارت امور خارجه را متوجه نظریات خروشچف ساخت .مطالبی که هاریمن ازمسکو مخابره نموده است به هر گونه خوشبینی گردانندگان سیاست خارجی امریکا در مورد سیاست روسیه در برلین پایان داد .

عکس العمل سالم

نخستین عکس العمل ملت امریکا در مورد بحران برلین سالم وناشی از واقعیت بود. اما نحوه آمادگی برای مقابله باخطر این وضع را بتدریج تغییر داد. بنظر سیاسیون برجسته امریکا خروشچف بایك پا وارد برلین شده بود از اینرو هرلحظه بیم زمین خوردن وی میرفت حال کافی بود به او چیزی داده شود که پس از افتادن بزمین آبرویش را حفظ کند در این صورت او باکمال میل عقب می نشست .

فرضیه ای که پس از پافشاری های بعدی خروشچف مورد قبول سیاسیون امریکا قرار گرفت ازاین کم واقع بینانه ترولی بهمین اندازه مبتنی برخوشبینی بود. طبق این فرضیه خیال میکردند که خروشچف تشنه کنفرانس سران دول بزرك میباشد و بحران برلین را بخاطر موافقت دول غرب بااین نظریه بوجود آورده است .لذا فکر میکردند.اگر آیزنهاور که مخالف تشکیل کنفرانس سران بود باتشکیل آن موافقت نماید بحران برلین برطرف خواهد شد .

فقط برلین

رهبران حکومت امریکا زحمت قبول باراین فرضیات رابرخویش هموار نساختند .آنها کوشیدند ازمجرا های معمولی سیاسی صحت این فرضیات را مسلم سازند نظریه مربوط به تشکیل کنفرانس سران دول طی آزمایش آنها مسلمتر شد و طرفداران زیادتری بدست آورد. اما بیش از پایان مرحله اول کنفرانس ژنو تقریبا همه این نظریه راکنار گذاشتند .یکی میگفت :«من فکر میکردم روسها فقط کنفرانس سران را میخواهند اما اکنون معتقدم که روسها فقط خواستار تصرف برلین میباشند .»

اکنون برمامورین سیاسی امریکا بود . که گرهی را که خود بسته اند بگشایند. هرترچون در شروع بحران سمت وزارت خارجه امریکا را برعهده نداشت میتوانست خود را از مسئولیت این مشکل بری سازد . اما معلوم میشود بجای اینکار او ترجیح میدهد حالت آماده باش را ایجاد نماید .

از شوخیهای تاریخ آنکه خود خروشچف با بیانات خود مقدمات این حالت آماده باش را ایجاد نمود و این بیانات بزبان یکی از رهبران اصلی دمکرات امریکا ودوست سابق آیزنهاور که امروز رئیس جمهوری سخت ازاو رنجیده است منتشر گردید .

هاریمن با نقل بیانات خروشچف در مذاکره با خود زنك «آماده باش» را نواخت و تمام دستگاه دولتی

***

امریکا را تکان داد .

امروز مسئله آن است که آیا اگر رئیس جمهور و ملت امریکا نشان دهند که مسئله برلین را جدی تلقی میکنند باز هم خروشچف تهدید خویش را عملی خواهد نمود یانه ؟ مسلم است که اگر دشمنی رامیان تسلیم و قبول خطر جنك مخیر سازند پاسخ دشمن تجدید بازی خواهدبود

نیویورك هرالد تریبون

ازنقیب زاده ـ خبرنگاراطلاعات دربیروت

دیدنیهای کشور باستانی ایران ازنظر یکنفر لبنانی

زیبائیهای شمال ایران حتی در اروپاکمتر دیده شده است ـ ایران تنهاکشور اسلامی است که تمثال پیشوایان مذهبی را نقاشی میکند ـ ایرانی عاشق رنك وزیبائی است وهنر ایران درجهان بی نظیراست

آقای حلیم نجار

هفته گذشته آقای حلیم نجار متخصص ترویج کشاورزی که مدت چهارسال در ایران بودو در سازمان ترویج وزارت کشاورزی خدماتی انجام داده است در دارالاصحاب بیروت برای سیاحانی که عازم ایران هستند نطقی بزبان انگلیسی ایراد نمود که ترجمه خلاصه آن بنظر خوانندگان میرسد .

ایران کشور مهمی برای سیاحان بشمار میرود ، گرچه از لحاظ مناظر طبیعی قسمت اعظم کشور ایران را دشت و بیابان و یا کوهستانهائی تشکیل می دهد که از نظر سیاح خارجی چندان جلب توجه نمی کند ولی ساحل دریای مازندران در شمال باندازه ای زیبا است که این نقص را بطور قابل ملاحظه ای جبران می کند . زیبائی های شمال ایران در تمام اروپا بی نظیر است و جنگل های شمال و هتلهای زیبای رامسر و بابلسر گردشگاه های بسیارجالبی برای سیاحان سراسر جهان بوجود آورده است . نقاط دیدنی وچیز های جالب بقدری در ایران فراوان است که مدت زیادی لازم است تا سیاحان بتوانند با زیبائیهای کشور ایران آشنا شوند و از مزایای آن استفاده کنند . برای یك فرد تازه وارد بخاك ایران بسیار دشوار است که یك قالی ارزان را از یك قالی گران تمیزدهد و مدت زمانی لازم است که مثلا در مورد فرش ایران بتواند اطلاعات لازم را بدست آورد . همین عدم آشنائی در مورد تمام چیزهائی که درایران مورد توجه و علاقه خارجیان است صدق می کند . یك خارجی وقتی وارد پایتخت کشور ایران می شود نظافت و زیبائی شهر جلب نظرش را می کند ولی تاکسی ها و رانندگان تاکسی در مسافرخارجی اثر نامطلوب می گذارند. این رانندگان اکثرا افرادی لاابالی و بی انضباط هستند و پاسبانان نیز در این مورد با مشکل بزرگی روبرو می باشند . در تهران که همه چیز آن جالب توجه است باید فکری هم بحال و رفتار رانندگان بشود .

ظریف ترین آثار

ایران بنظر من مهمترین و ظریفترین آثار تاریخی دنیای اسلام را بمسافرین خارجی عرضه می کند . مساجد اصفهان و مشهد انسان را بیاد آثار عظیم رم می اندازد . آثار تاریخی ایران شاهکار های بی نظیر مهندسی که زیبائی آن در دنیا کم نظیر است . از نظر هنر های زیبا بنظر من ایران مقام اول را در جهان داراست .باید این نکته را متذکر شوم که سیاحان خارجی در دیدار اول نمی توانند ارزش هنر های زیبای ایران را آنطور که هست بشناسند زیراهنر یکی از رشته های فنی است که تشخیص آن محتاج بمطالعه کافی در آن رشته است . اغلب اتفاق میافتد که یك خارجی وقتی به تماشای هنرهای زیبای ایران میرود نمیتواند نمیتواند بین یك اثر نقاشی که ارزش آن ٥۰ ریال و اثردیگر که ارزش آن ٥۰۰ ریال است فرق بگذارد . ایرانی عاشق رنك و زیبائی است و همین عشق و علاقه بزیبائی سبب پیشرفت فوق العاده هنر نقاشی در ایران گردیده است . ایران تنها کشور اسلامی است که تمثال پیشوایان مذهبی رانقاشی میکند. در صورتیکه در سایر کشور های عربی که مسلمان هستند کسی حق ندارد تمثال پیشوایان مذهبی را نقاشی کند و در همه آن کشور ها نقاشی ائمه اظهار حرام است .اعراب تعجب خواهند کرد وقتی به بینند تمثال حضرت علی بن ابیطالب نقاشی شده است و یا تمثال حضرت محمد روی قالی نقاشی گردیده . موسیقی ایرانی جنبه شرقی خود را حفظ کرده و می توان گفت که خواهر موسیقی عربی است . عربها از موسیقی ایرانی در بعضی موارد وحتی بهتر از موسیقی عربی لذت میبرند . در مورد ادبیات ، ایران سهم بزرگی در ادبیات جهان دارد اشعار و آثار حکیم عمر خیام شهرت جهانی دارد ولی در ایران است که انسان بعمق افکار خیام وتاثیر آن در زندگی روزمره مردم پی میبرد.

هنر ایران نه تنها در نقاشی و موسیقی وادبیات منعکس است بلکه کار های دستی ایرانیان یکی از مظاهر هنری مردم اینکشور محسوب می شود . کار های دستی مسی و نقره و چوبی چه متعلق بگذشته باشد و چه از کار های زمان حاضر شاهکار های بی نظیری را بوجود آورده است که بیننده را مات و مبهوت ورزیدگی هنرمندان ایرانی می سازد .این نمونه های هنری مخصوص ایران است و در کشور های دیگر بچشم میخورد .

لندن ـ خبرنگاراطلاعات

پیروزی یك دوشیزه ایرانی درمسابقه پینك پنك

بطوریکه خبر نگارما از لندن گزارش میدهد :چندی پیش یکی ازدانشجویان ایرانی که اکنون در یکی از مدارس لندن مشغول تحصیل است توانست در مسابقه پینك پنك بانوان بمقام قهرمانی برسد .

دوشیزه مزبور فروغ مظهری نام دارد که اکنون برای تکمیل تحصیلات در یکی از مدارس لندن مشغول تحصیل است .دوشیزه مزبور توانست با تجربیاتی که در تهران داشته است در بین پنجاه نفر شرکت کننده در مسابقه پینك پنك پیروز شود .

این مسابقه هر سال بین دانشجویانی که اغلب عضو باشگاههای مختلفه هستند در مدرسه مزبور انجام میگیرد و تا کنون قهرمان این کالج انگلیسی بوده است ولی در مسابقه امسال این دوشیزه ایرانی توانست جای قهرمان انگلیسی را بگیرد. دوشیزه مظهری هم در مسابقه یکنفری و هم دونفری شرکت نمود و توانست رقبای خودرا شکست بدهد .

موفقیت این دوشیزه ایرانی درروزنامه های مدرسه و شهر منعکس گردیدو از اینکه یکنفر خارجی توانسته است قهرمان انگلیسی را شکست بدهد اظهار تعجب شده بود .

دوشیزه فروغ مظهدی

آگهی مسابقه ورودی دانشکده پزشکی

داوطلبان مسابقه ورودی دانشکده پزشکی تهران باید از روزشنبه ۱٦مرداد ۱۳۳۸ تایکشنبه ۳۱مرداد ازساعت ۸ تا ۱۲ صبح شخصا با مدارك زیر بدبیر خانه دانشکده مراجعه و ثبت نام نمایند .

۱ـاصل یا رونوشت مصدق دیپلم کامل متوسطه شعبه طبیعی یا ریاضی برای فارغ التحصیلان سالهای قبل .

۲ـجواز قبولی سال ششم متوسطه شعبه طبیعی یا ریاضی برای فارغ التحصیلان سال جاری .

۳ـیکبرك رونوشت مصدق شناسنامه

٤ـسه قطعه عکس ٤×٦ که درسال جاری گرفته شده باشد .

٥ـپس از انقضاء مدت مقرر دفتر ثبت نام بسته میشود و ازآن پس بهیچوجه نام نویسی بعمل نخواهد آمد . مسابقه ورودی روز سه شنبه ۱٦ شهریور ماه ساعت ۸ صبح در دانشگاه تهران انجام خواهد شد .

رئیس دانشکده پزشکی ـ دکتر فرهاد

آ ـ ۱۳٥۳٤ ۳ـ۱

ژاندارمری کل کشور

آگهی استخدام دانشجو

ژاندارمری کل کشور تعدادی داوطلب برای طی دوره دانشکده افسری بمنظور تکمیل کادر افسری ژاندارمری درسال تحصیلی ۳۸ـ۳۹ از راه مسابقه باشرایط زیر میپذیرد .

۱ـتابعیت ایران

۲ـداشتن دیپلم کامل شش ساله متوسطه شعبه ریاضی

۳ـعدم اعتیادات مضره وداشتن حسن سابقه

٤ـصحت مزاج و تناسب اندام بگواهی بهداری ژاندارمری و بهداری ارتش

٥ـنداشتن سوء پیشینه طبق گواهی مراجع صلاحیت دار .

٦ـسن بین ۱۸ و۲٥ سال تمام

۷ـداشتن نجابت شخصی و اصالت خانوادگی بگواهی یکی از نمایندگان مجلس شورایملی یاسنا ویکی از تیمساران ارتش ویاژاندارمری

۸ـسپردن تعهد محضری با ضامن معتبر

۹ـوضعیت تحصیل و مزایا .دوره دانشکده افسری سه سال است و داوطلبان در صورت موفقیت درمسابقه ورودی شبانه روزی بوده علاوه برخوراك و پوشاك ماهیانه ۱۳۳۳ ریال درسالهای یکم و دوم و۳۰۰۰ ریال درسال سوم حقوق دریافت داشته پس از پایان دوره سه ساله دانشکده افسری واحراز موفقیت در آزمایشات نهائی بدرجه ستوان دومی مفتخر گردیده از حقوق و مزایای آن بهره‌مند خواهند شد .

تشریفات نام نویسی . داوطلبان حائز شرایط میتوانند از تاریخ پانزدهم تیر ماه الی دهم شهریور ماه ۳۸ همه روزه غیر از روز های تعطیلی ازساعت ۷ الی ۱۲ با دردست داشتن اصل مدرك تحصیلی و چهار برك رونوشت شناسنامه و شش قطعه عکس ٤×٦برای ثبت نام بستاد واحد فرهنگی ژاندارمری واقع در انتهای خیابان شاهپورمراجعه نمایند . تاریخ مسابقه ورودی بعدا بوسیله رادیو و جرائد باطلاع داوطلبان خواهد رسید .

ژاندارمری کل کشور آ ـ ۱۳٥۲٦ ۳ـ۱

هنرستانهای هنرهای زیبای تهران

داوطلب میپذیرد

هنرستانهای هنرهای زیبا زیر نظر هنرمندان مشهور کشور واساتید مبرز باتشکیلات نوین ووسایل کامل درسال تحصیلی ۳۹ـ۱۳۳۸ در رشته های نقاشی ـ مجسمه سازی وهنرهای تزئینی (مینیاتور تذهیب نقش کاشی وقالی) داوطلب میپذیرد .

دارندگان کارنامه قبولی دوره اول دبیرستان میتوانند از ۱٤تیرماه دوشنبه هابین ساعت ۸ تا ۱۱ونیم صبح بهنرستان هنرهای زیبای دختران واقع درخیابان خانقاه وهنرستان هنرهای زیبای پسران واقع دربیچ شمیران ـ خیابان تنکابن مراجعه نمایند .

اداره آموزش وهنرهای ملی هنر های زیبای کشور

آ ـ ۱۱۷۸۲ ۱ـ۱۰

آ ـ ۱۳۳۲۲

هنرستان موسیقی ملی

برای کلاس اول متوسطه باشرایط زیر هنرجوی دختر وپسر میپذیرد .

۱ـدارا بودن گواهینامه شش ساله ابتدائی

۲ـداشتن استعداد موسیقی

ضمنا متذکر میشود که هنرستان موسیقی ملی دارای دو دوره تحصیلی بشرح زیر است .

۱ـدوره اول متوسطه مشتمل برسه سال است که علاوه بر موسیقی دروس عمومی طبق برنامه سایر دبیرستانها تدریس میشود .

۲ـدوره دوم متوسطه نیز سه سال است که برنامه اختصاصی هنرستان تدریس میشود و بفارغ التحصیلان دیپلم کامل متوسطه موسیقی داده میشود .

دفتر هنرستان روز های یکشنبه از ساعت ۸½ صبح الی ظهر برای نام نویسی باز است .

نشانی . خیابان سزاوار ـچهارراه بیست متری دوم .

آ ـ ۱۳٥۳٦ ۱ـ٥

آ ـ ۱۳٤۱۸

فرهنگی

برنامه‌های تربیتی اردوهای رامسر ادامه دارد

امسال ۲۵۰۰ دانشجو دراردوهای رامسر شرکت میکنند ـ ساختمان سالن ناهارخوری هزارنفری اردوگاه رامسر پایان یافت ـ منظور ازتشکیل اردوها تهذیب اخلاق‌واجرای دستورات مقدس اسلامی است

همه‌ساله در چنین فصلی صدهانفر از بهترین جوانان ودانش‌آموزان کشور باردوگاه تربیتی رامسربرده میشوند تادرآنجا کار را باتفریح تربیت‌را باتعلیم و بالاخره ورزش‌را بادرس تواما فرا گیرند و درضمن فرصتی هم داشته باشند تاپس‌ازیك دوره طولانی فعالیت های فکری و ذهنی وگذراندن امتحانات رفع خستگی بنمایند .

پنجسال قبل هنگامیکه بامرشاهنشاه اولین اردوی فرهنگی وورزشی در بابلسر دایر شد تصور نمیرفت که نتایج حاصله ازاردوها این همه مفید وموثر باشد .

امسال دراردوگاه رامسر درحقیقت تجربه ۵ساله اردوها اجرا شد .

برنامه‌های وسیعی که بمنظورتکمیل اردوگاه تربیتی رامسر درنظرگرفته شده بمرحله اجرا درآمده .

یك سالن بزرك غذاخوری که گنجایش تقریبا هزار نفررادارد ساختمان آن پایان یافته سالن‌مزبور از ساختمانهای کم نظیر صفحات شمال محسوب میگردد بدنه این این سالن ازسیمان و بتون‌مسلح‌و سقف آن آهن سفیداست .لزوم وجود چنین سالنی بیشتر از آن‌جهت است که درهوای متغیر شمال‌اغلب شرکت‌کنندگان اردو بابارانهای شدیدی روبرومیشدند .که بناچاربه چادرها پناه میبردند ،اما امسال‌که هنگام تشکیل اردوی دختران دو روز پی‌درپی بارندگی شد دانش‌آموزان جای مطمئن داشتند .

برنامه های امسال

اداره امور تربیتی فرهنك استان امسال برنامه خاصی جهت تشکیل اردوها تنظیم کرده بود، یکماه‌قبل اولین اردو از خردسالان دبستانها بود ودومین اردو از پسران دبیرستان های تهران برامسر حرکت کردند ریاست این اردوبعهده آقای تابان بود و بالاخره سومین اردو ازدختران دبیرستان های تهران بریاست‌خانم طاهرزاده بهزاد تشکیل میشد و ازهمین اردو بود که مابازدید کردیم حالا باتفاق خوانندگان عزیزخود ازبرنامه یك روزه اردو دیدن‌میکنیم:

صبح زود شیپور بیدارباش زده‌میشود صدای گوش خراش این شیپور برای جوانهای تنبلی که عادت کرده‌اند تانیمه روز بخوابند طاقت فرساست اما چاره نیست مقررات اردو بعداز طنین صدای شیپوربکسی اجازه خوابیدن نمیدهد ساعت ۶ صبح برنامه نظافت شروع میشود

دراین قسمت دانش‌آموزان بایدتخت وچادرهای خودرا شخصا نظیف کنند نیمساعت بعد برنامه ورزش اختیاری شروع‌میشود وبعد مراسم‌برافراشتن پرچم آغاز میگردد ساعت ۷صرف صبحانه‌استو تاساعت ده و نیم دانش‌آموزان دربرنامه های تربیتی خود که عبارتند از شرکت در کلاسهای کاردستی وبافندگی آداب معاشرت و غیره شرکت میکنند .

جالبترین برنامه های دانش‌آموزان شنادردریا استاردوگاه رامسر در دویست‌متری دریای خزر قرار گرفته و روبروی اردوگاه پلاژ مخصوصی جهت شنای دانش‌آموزان درنظر گرفته شده ،اطراف پلاژ باطناب های مخصوصی محاصره شده وآن طرف‌تر برج دیده بانی قراردارد، داخل این برج دائمایك شناگر ماهر بادوربین قوی مواظب دانش‌آموزان شناگراست‌تااگربرای کسی خطری پیش آید فورا مامورین نجات غریق که همیشه درکناردریا آماده هستند رفع خطر بنمایند .

پس‌از دریا و صرف ناهار واستراحت وفعالیت های اختیاری هنگام غروب مراسم پرچم اجرا میگردد و پس‌از شام اجرای برنامه های دسته جمعی وتفریحی شب و تماشای فیلم‌شروع میشود .

ساعت ده‌ونیم خاموشی اعلام‌میگردد و تابامداد روز بعد سکوت مطلق و عمیقی فرومیرود .

جشن‌ها

معمولا درپایان ده‌روزه اردوها ، هنگامیکه شرکت‌کنندگان آخرین شب اقامت خودرا دراردو میگذرانند جشن بزرگی برپامیگردد ،منظره جالب آخرین اجتماع دانش‌آموزان درآن‌شب‌ها جالب‌وتماشائی‌است‌نکته جالب ترآنکه درشب های اول تشکیل اردوها دانش‌آموزان‌ناشناس ازاینکه باید هرچند نفر بصورت اجتماع دریك چادر زندگی کنند ناراحت هستند امادرآن شب های آخرهمین دانش‌آموزان ازاینکه‌باید بزودی از یکدیگر جدا شوندسخت ناراحت میشوند واغلب کاربگریه‌و زاری میکشد .

ادامه دارد

اردوهای فرهنك استان تهران‌تمام شد وروز چهارشنبه گذشته‌اردوی پسران دانشگاه باردوگاه رامسر عزیمت کرد و بزودی اردوی‌دختران دانشگاه واردوهای تربیتی بهترین دانش‌آموزان کشوربرامسر خواهند رفت .

شرکت ملی نفت نیز باکمك و همکاری‌شرکت‌های‌عامل‌ازدوسال قبل اقدام به‌تشکیل اردوی فرزندان کارگران شرکت نفت کرده و بقراریکه کسب اطلاع کرده‌ایم‌پنج میلیون ریال بودجه واعتبار مخصوص جهت‌اعزام اردوی فرزندان کارگران نفت اختصاص ضمنا آقای دکتر مهران نیز قبل از ترك کردن‌وزارت فرهنك واستفاده ازمرخصی‌طولانی خود موافقت کردکه ازاین پس بین وزارت فرهنك وشرکت نفت برای تشکیل اردوهای کارگران همکاری نزدیك برقرار گردد .

اما اولین اردوی کارگران نفت چهارروز قبل دررامسر پایان‌یافت و بزودی پنج‌ارودی دویست نفری‌از جنوب بتدریج‌وارد رامسر خواهند شد بااین حساب ها امسال دوهزار وپانصددانش آموزان‌دراردوهای‌رامسر شرکت کرده یاخواهند کرد.

زحمت کشیدند

دراردوگاه رامسر جمعی از فرهنگیان باسابقه برای تشکیل وگذراندن اردوهای تربیتی فرزندان شمازحمت کشیده‌اند اینك اسامی آنان :

آقایان محمود ذکائی رئیس اداره امور تربیتی ،تابان رئیس اردوی پسران ،میراسماعیلی معاون اداره تربیتی،صادقی مشاور ومدیر اردو، گلستانه معاون اداری ،کریمی مدیرانبار ،وبالاخره بانوان طاهر زاده بهزاد واحتشامی که‌دراردوی دختران فعالیت کم نظیری داشتند.

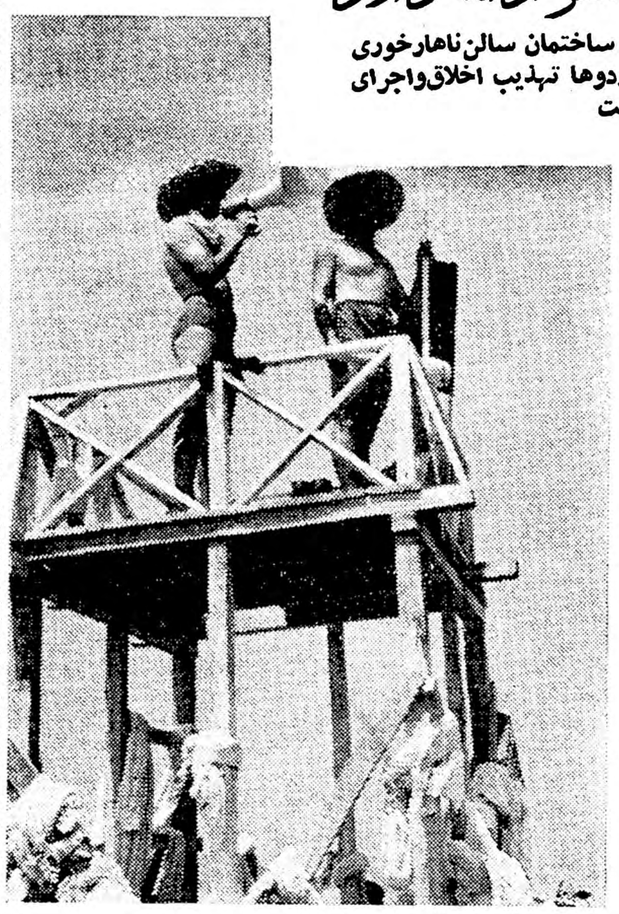

درحالیکه دانش‌آموزان مشغول شنا هستند چندنفر با دوربین از برج دیده‌بانی مراقب هستند که کسی غرق نشود

چندتن از خردسالان که دراولین اردو شرکت کرده بودند

در اردو غذا باتشریفات خاصی صرف می‌شود

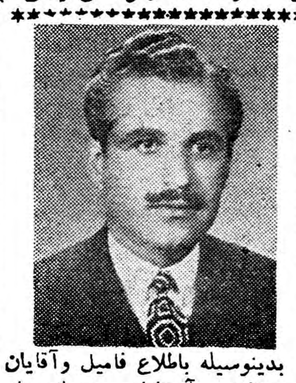

بدینوسیله باطلاع فامیل وآقایان دوستان و آشنایان میرساند نام خانوادگی اینجانب محمد کریم لعابچیان به (فرهت) تغییر یافته خواهشمند است در مکاتبات‌رعایت فرمایند ـ

محمد کریم فرهت فرماندار شهرستان محلات

آ ـ ۱۳۳۹۲

آگهی نام نویسی دانشکده فنی

دفتر دانشکده فنی برای مسابقه و امتحانات ورودی سال تحصیلی ۱۳۳۸ـ۱۳۳۹ از روز شنبه ۱۶ تا چهارشنبه ۲۷ مرداد ماه ۱۳۳۸ نام نویسی می نماید شرایط نام‌نویسی در دانشکده آگهی شده است .

۱ـ۳ آ ـ ۱۳۳۶۶ رئیس دانشکده فنی

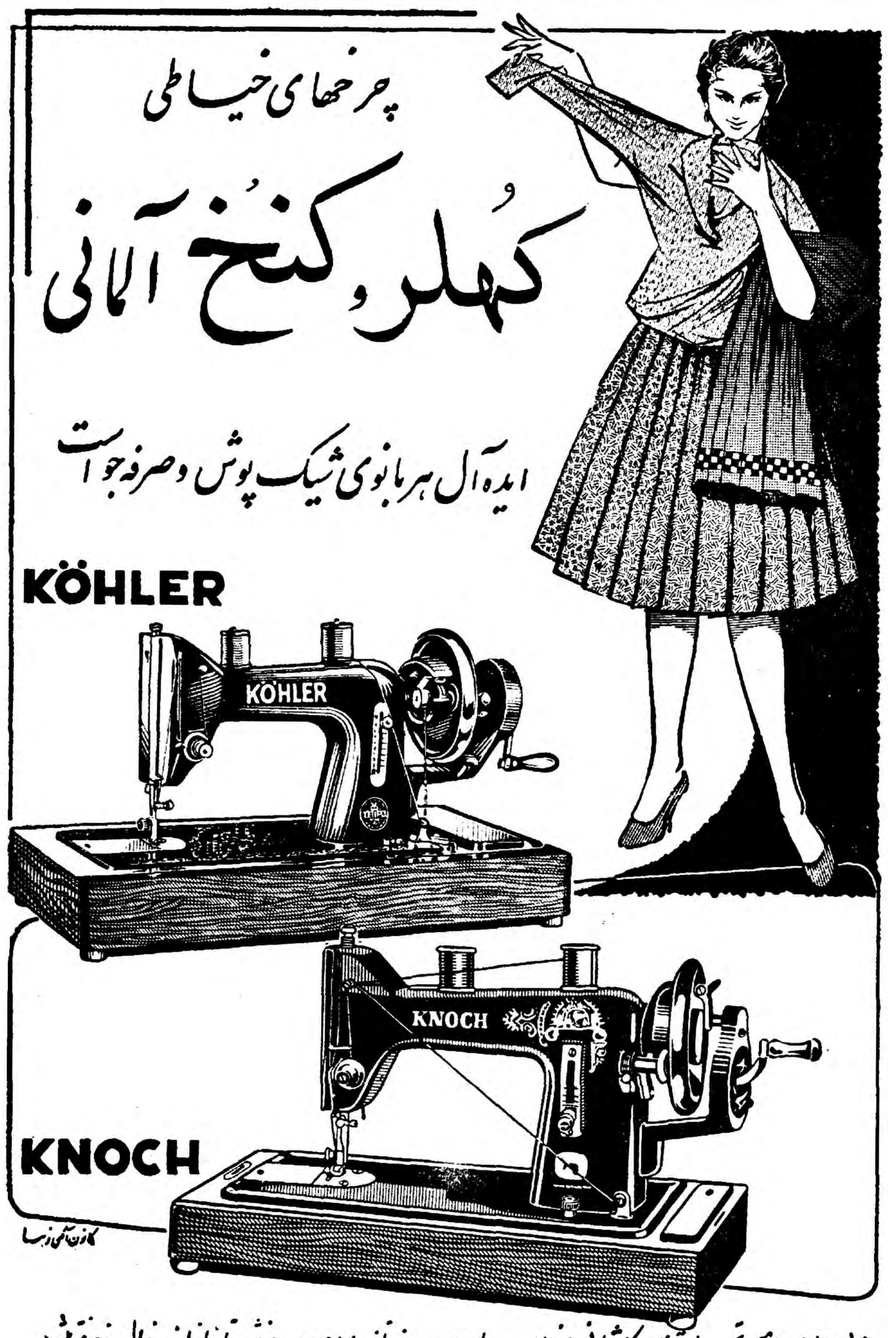
چرخهای خیاطی
کهلر و کنخ آلمانی
ایده‌آل هر بانوی شیک پوش و صرفه جو است
KÖHLER
KNOCH
نماینده انحصاری : تجارتخانه کاشانی اخوان ، سرای چیت ساز ـ تلفن ۲۲۹۱۴ ـ از شهرستانها نماینده فعال پذیرفته میشود

آبگرم کن ونوس ـ ساخت آلمان
VENUS
GERMANY
محکم زیبا کم مصرف
آبگرم کن (ونوس) ساخت آلمان در تمام دنیا مشهور است
آبگرم کن (ونوس) آلمانی زیبا ـ محکم ـ کم مصرف باندازه‌های مختلف
باخرید یک دستگاه آبگرم کن ونوس اتوماتیک ساخت آلمان
همیشه آب گرم برای مصارف حمام ـ آشپزخانه و روشوئی
خواهید داشت .
قبل از خرید هر نوع آبگرم کن ونوس را
ملاحظه بعد تصمیم بگیرید
نماینده انحصاری
شرکت تهرانشهر محدود ـ خیابان سعدی ـ تلفن ۳۴۳۵۳ و ۲۰۲۱۱۵
شرکت بازرگانی آریا ـ خیابان فردوسی مقابل خیابان ثبت تلفن ۲۳۶۲۰

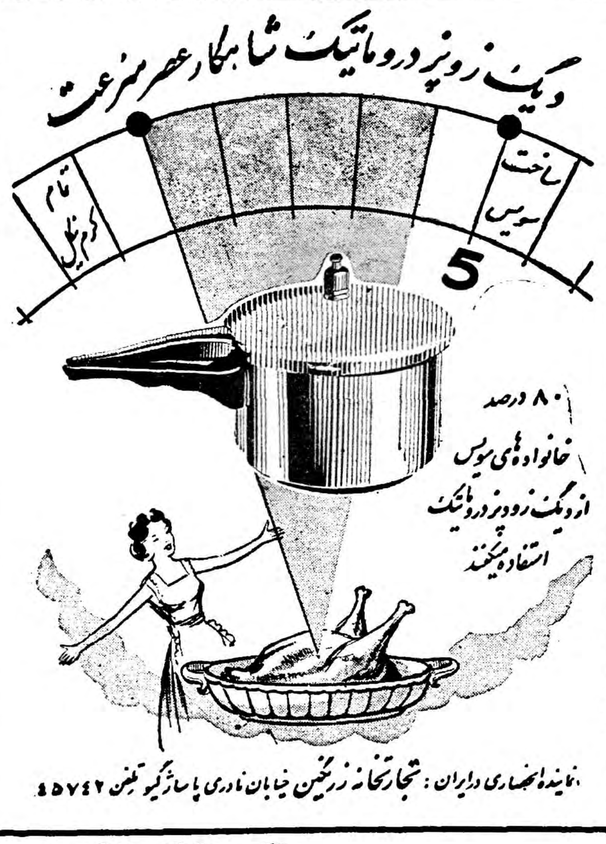
دیگ زودپز دروماتیک شاهکار عصر سرعت
ساخت سویس
تمام کرم نیکل
5
۸۰ درصد خانواده‌های سویس از دیگ زودپز دروماتیک استفاده میکنند
نماینده انحصاری در ایران : تجارتخانه زرنگین خیابان نادری پاساژ گیو تلفن ۴۵۷۴۲

رویای آلیس

اثر لئونارد روس

ترجمه ا ـ پ

ـ۱۹ـ

ـ در این صورت زیاد اصرار نکنید .خیلی متاسفم ، آقای کوردلی . درهر حال اگر تغییر عقیده بدهد با کمال میل حاضرم از او عیادت‌کنم .

ـ مرسی ،آقای دکتر .خواهش میکنم مبلغی را که باید بعنوان‌حق‌القدم تقدیم کنم معین کنید وبمن اطلاع‌بدهید ...

کوردلی‌گوشی را گذاشت وبه آلیس تبسم کرد .

ـ حالاراضی هستی ؟

زن زیبا به پشتی صندلی تکیه داد وگفت :

ـ بله ،عزیزم .نمیدانی این موضوع تاچه حد اعصاب مرا آرام میکند! ازاینمرد خیلی ترسیدم !

ـولی در محافل طبی از او بعنوان بهترین طبیب امراض روحی نیویورك نام میبرند .

ـ هرکه میخواهد باشد !گوش کن، ریچارد .شاید این موضوع‌بنظرت عجیب بیاید ولی نمیدانم چرا این مرد بنظر من یك آدم شارلاتان ودروغگو میرسد .علتش رانمی‌فهمم ولی ...

ـ خودت را خسته نکن ،عزیزم .

آلیس تبسم دلپذیری برلب آورد .

ـحق‌باتست.قهوه میل‌داری ؟....راستی چه‌ساعتی‌باید بخانهٔ«وان‌سویدام» برویم ؟

ـ ساعت هفت ونیم .

ـ ازرفتن‌باین مهمانی‌خیلی‌خوشحالم. کمی‌فکرم راتازه میکند .

ـ آلیس ،آیا حالت برای‌رفتن باین مهمانی مساعد هست ؟

ـبله، عزیزم .حالم کاملا خوبست .

«هاسکینس» بطرف‌آنهاآمد وگفت :

ـ ستوان «استراك»ازاداره پلیس میخواهد شمارا ببیند ،آقا .

کوردلی گفت :

ـ استراك ؟... بسیارخوب.اورا باینجا راهنمائی کنید ،هاسکینس .

چندلحظه‌بعد ستوان «استراك»باچهره‌متبسم واردشد .

ـ آلیس ،ستوان «استراك» رابتو معرفی میکنم .آقای ستوان خیلی بمن کمك کرده است .اگرکمك‌ایشان‌نبود شاید به آن زودی نمی‌توانستیم‌وسائل مراجعت تراازبوستون فراهم کنیم .

آلیس دست بطرف‌اودراز کرد وگفت :

ـ از آشنائی باشما خوشوقتم .یك‌فنجان قهوه‌میل دارید ؟

ـ باکمال میل .متشکرم ... آقای کوردلی ،من آمده‌ام تا نتیجهٔ تحقیقاتمان راباطلاع‌شما برسانم .

نتیجهٔ تحقیقاتی که درباره .....

حرف‌خودرا قطع‌کرد .نگاهی به آلیس‌انداخت ومردد ماند .

آلیس گفت :

ـ در حضورمن‌میتوانیدحرف‌بزنید ،آقای ستوان .

ستوان استراك باتبسم جواب‌داد :

ـبسیار خوب ... آقای کوردلی ،مادر اینجا ودر بوستون تحقیقات کاملی کردیم واطمینان داریم که کسی خانم را بزور از خانه بیرون نبرده است .خود من در ایستگاه راه‌آهن نیویورك تحقیق وجستجوکردم .هیچ تاکسی مشکوکی پیدا نکردیم .

مستخدمه‌شمامیگوید که‌درشب‌واقعه‌خواب‌بوده‌است وبدون‌شك راست میگویدزیراازنظر ماآدم‌خوش‌سابقه‌ایست .

آلیس گفت :

ـمن‌ازماری مطمئنم .

ـپیشخدمت شما هم آنشب ساعت هفت‌ونیم از خانه خارج‌شده وصبح برگشته است .

مادرباره اینکه وقتش را چطور گذرانده تحقیق کامل کردیم .آنشب در.....خلاصه درمصاحبت یك‌زن بوده است .

آلیس‌باتعجب فریادزد:

ـ هاسکینس ؟...

ـ بله،خانم.شب رادرمصاحبت رفیقه‌اش گذرانده‌است .

آلیس خندید .

ـخبر های تازه می‌شنویم ! هاسکینس عاشق پیشه ؟ ...هیچوقت‌خیال نمیکردم که . . .

کوردلی با بیحوصلگی گفت :

ـآلیس ،خواهش میکنم ! ...آقای استراك حرف‌های مهمتری دارد .

ـولی خیلی مضحك است . فکر کن‌ریچارد ! ...هاسکینس رادرحال عشقبازی مجسم کن !

ـبنظر من‌هیچ مضحك نیست .ادامه بدهید ، آقای ستوان .

ـعذرمیخواهم ولی ناچاریم قبول کنیم که‌خانم کوردلی شخصا به‌بوستون رفته وبعد براثر یك‌بحران فراموشی بیاد نمی‌آورد چرا و چطور رفته‌است .

ـولی آقای ستوان ، مسافت بین اینجاو ایستگاه راه‌آهن زیاداست .اگر بااتوموبیل نرفته پس چطور . .

ـممکن است پیاده رفته باشد اغلب کسانی که‌دچار اینقبیل بحران‌ها میشوند پیاده راه میروند .

کوردلی گفت :

ـباین نکته توجه نکرده بودم . چطوراست اعلانی درروزنامه‌ها چاپ کنم وپاداشی وعده بدهم که‌اگر . . .

آلیس حرف اورابرید :

ـچه‌نتیجه‌ای‌دارد ،ریچارد ؟ من‌مایل نیستم جزئیات این‌واقعه رابدانم . بازتر جیح میدهم درخواب شخصا ازاینجا به‌ایستگاه رفته‌باشم تاسارقین مرا دزدیده وبرده باشند .

«استراك » گفت .

ـخانم اگرمایل باشید میتوانیم مدتی خانه راتحت مراقبت افراد پلیس قرار بدهیم مثلا پانزده روز . برای اینکه شما خاطر جمع شوید .

کوردلی یك سیگار آتش زد .

آلیس جواب داد :

ـهیچ میل‌ندارم.خوشم نمی‌آید احساس کنم که‌تحت مراقبت هستم

کوردلی گفت :

ـمنهم بازنم همعقیده هستم .این‌موضوع بیشتر بیك طبیب مربوط‌است ستودن از جابرخاست و گفت :

ـیك‌کارآگاه .

ـعقیده ماهم همین‌است .حالاکه‌همه موافق هستیم قضیه راخاتمه یافته تلقی می‌کنیم .

آلیس باتبسم گفت :

ـبازهم ازکمك‌شماتشکر میکنم .خواهش میکنم یك قوطی ازسیگارهای برك مارابعنوان یادگار بپذیرید .

ـباکمال میل .خداحافظ آقای کوردلی

بعد دست دریچاردرافشرد وافزود :

ـبرای سیگارها هم تشکر میکنم .

ـمن‌باید ازشما تشکر کنم نمیدانم کمکهای شماتاچه‌حد برای ماموئر بوده‌است .

کوردلی بانگاه مامورپلیس وزنش‌که‌اورا مشایعت میکرد دنبال کرد. یکی طولانی سیگار خودزدودودآنرا بصورت حلقه‌های‌منظم‌بهوافرستاد .سپس باحالت‌رضایت کامل بتماشای رودخانه مشغول شد .

نیازمندیها و آگهی‌های کوچک

استخدام میشود

بنگاه برق شهرداری زاهدان یك نفر مهندس برق که دارای گواهینامه رسمی واطلاعات کافی درامور فنی و ماشین آلات دیزل نوع کارخانه مرلس باشد احتیاج دارد داوطلبان میتوانند باارسال رونوشت مدارك خودوشرایطی که مایل باستخدام در بنگاه برق شهرداری باشند مستقیما بشهرداری زاهدان مکاتبه فرمایند تا درصورت بودن واجد شرایط نسبت باستخدام اقدام گردد .

شهردار زاهدان ـ برقی

۱ـ۳ آـ۱۳۱۸۰

آگهی استخدام

اشخاصی که واجد شرایط زیر بوده و آشنائی کامل بیکی ازز بانهای انگلیسی ـ فرانسه ـ روسی ـ عربی ویا آلمانی دارند باحقوق مکفی برای خدمت در یکی از دستگاههای دولتی استخدام میگردند .

از متقاضیان استخدام خواهشمنداست ضای خودرا بامشخص نمودن شرایطی که دارا میباشند ضمن تعیین محل سکونت بوسیله صندوق پستی شماره (۱۴۰۲) ارسال دارند .

۱ـتبعه ایران

۲ـمسلمان

۳ـ سالم وتندرست

۴ـخدمت نظام وظیفه انجام داده و یا گواهی معافیت دائم ازخدمت دردست داشته باشد .

۵ـ نداشتن محکومیت کیفری وسوء شینه .

۶ـعدم اعتیاد بالکل وافیون

۷ـنداشتن سابقه فساد اخلاق شخصی یاخانوادگی .

۸ـحداکثر سن ۳۰ سال

۹ـحداقل دارای گواهی پایان تحصیلات متوسطه باشند ودارندگان دانشنامه لیسانس ودکترا ارجحیت دارند .

۱۰ـتعدد مورد نیاز از طریق مسابقه ورودی انتخاب خواهد شد .

۱ـ۳ آـ۹۹۹۹

وزارت بازرگانی

برای اداره استاندارد به یکنفر مهندس برق که آشنائی کامل به طرز کار موتور های دیزل داشته باشد وزبان انگلیسی را نیز خوب بداند احتیاج دارد .

کسانیکه واجدشرایط باشند میتوانند در دست داشتن مدرك لازم باداره کارگزینی وزارت بازرگانی واقع درخیابان نادری مراجعه نمائید تاپس از آزمایش لازم رعایت مقررات وآئین‌نامه های مربوطه استخدام گردد .

از طرف وزیر بازرگانی ـ دکترچوبین

۱ـ۲ آـ۱۳۳۶۸

آگهی بداوطلبان استخدام

بدینوسیله باطلاع آقایان دکتر اسمعیل آذرشاهی ـ دکتر محمد جواد بقائی ـ دکتر امیر لیویان ـ دکتر بمانعلی حاجی‌زاده باشی‌داوطلب استخدام برای‌بهداری آموزشگاه های مشهد میرساند ساعت دو بعد ازظهر شنبه مورخ دوم مرداد ۳۸ جهت شرکت در امتحان مسابقه در اداره بهداری آموزشگاه های کل کشور حضور بهمرسانید .

رئیس بهداری آموزشگاه های کل کشور ـ دکتر سیاوش آگاه

۱ـ۳ آـ۱۳۳۷۰

آگهی استخدام

اداره کل امور شهرداریها برای سرپرستی کارخانه برق زاهدان بیك نفرمهندس برق یامکانسین مجرب که دارای معلومات علمی وعملی تجربه کافی دراداره کارخانه وشبکه برق شهر باشد باحقوق کافی استخدام مینماید داوطلبان بادردست داشتن مدارك باداره فنی امور شهرداریها واقع درمیدان ۲۴ اسفند اول خیابان امیرآباد مراجعه نمایند تاپس ازرسیدگی بمدارك وآزمایش لازم ترتیب استخدام داده شود .

آـ۱۳۴۶۲

استخدام میشود :

۱ـ کارگر جوشکار کاربیت

۲ـ کارگر جوشکار برق

۳ـ کارگرآهن‌ورق‌کار

۴ـ کارگر آهنگر که در سقف‌فلزی‌استاد باشد

پرال‌مکانیك خیابان‌شاهرضا لج جنب‌کوی البرز

آـ۱۳۴۰۶

آگهی استخدام

این شرکت بدو نفر کمك مهندس ساختمان که لااقل‌سابقه ۵ سال کار داشته باشند نیازمند است واجدین شرایط بادر دست داشتن مدارك به آدرس زیر مراجعه نمایند .

شرکت سهامی کر خیابان سوم‌اسفند کاشی ۲۹ تلفن ۳۲۱۵۳

استخدام میشود

سازمان فرهنگی سپهر بیك نفر آموزگار زن که بزبان انگلیسی آشنائی داشته باشد واز عهده نظامت برآید نیازمند وهمچنین خدمتگزار زن و مرد با سواد استخدام مینماید .

آدرس خیابان‌شمیران خیابان‌شادمان سازمان فرهنگی سپهر تلفن ۳۴۵۰۷

آـ۱۰۰۷۳

مستغلات

هرمبلغ‌پول میخواهید

مستقیما باورقه مالکیت رجوع‌فرمائید لاله‌زار ۳۹۷۸۴ به بنگاه کوشان

اگر پول دارید

وخواهان معامله شرطی مطمئن با اشخاص محترم باشید معا ملات پولی خودرا رجوع فرمائید لاله زار ۳۹۷۸۴

به: بنگاه کوشان

۱ـ۶ آـ۱۲۵۴۰

اهالی محترم تهران

زمین برخیابان ـباغ ییلاقی ـ ده‌فروشی ـمستغلات ـاجاره شمال جنوب ـشرق ـغرب طالبین به‌میدان اعدام جنب کلانتری ۱۵ بنگاه‌خیام تلفن ۲۶۰۹۶ مراجعه نمائید .

آـ۱۳۴۷۴

قابل توجه

یك قطعه زمین ـ تهران پارس با ماشین معاوضه میشود تلفن ۲۱۰۹۱

آـ۱۰۰۸۳

اجاره داده میشود

خانه اجاره‌ای شمیران

بربهلوی تازه سازدارای هشت‌اطاق بزرك استخرگاراژ تلفن‌برق‌سه‌فاز چاه عمیق اطاق کلفت ونوکروتمام لوازمات طالبین بتلفن ۴۱۸۱۳ مراجعه فرمایند .

۱ـ۳ آـ۱۰۱۴۵

یکدستگاه گریدرنو و قوی اجاره داده میشود بشماره ۴۱۶۷۳ مراجعه فرمایند .

۱ـ۲ آـ۱۰۱۳۳

مغازه

دربهترین نقطه سرپل تجریش اجاره واگذار میشود تلفن ۸۳۹۹۵ـ۴۶۸۲۱

۱ـ۳ آـ۹۶۳۵

جویای کار

جوانی باتحصیلات پنجم

ریاضی باضامن معتبر حاضر است برای تمام سال دریکی ازموسسات ملی یاتجارتخانه‌ای مشغول کارشود طالبین به‌تلفن ۲۷۷۰۸ مراجعه فرمایند .

آـ۱۰۱۳۵

جوانیکه دارای

گواهینامه‌رانندگی دوشخصی میباشد جویای کار است‌لطفا به‌تلفن ۸۲۰۱۸۰ بعد از ظهرها به سید احمد جنگجو مراجعه نمائید .

قابل توجه شرکتها وموسسات بزرك تجارتی وتولیدی

جوانی تحصیلکرده وارگانیزاتور باتسلط فوق‌العاده در حسابداری (دوبل امریکائی ـ ایتالیائی ـ برگه‌ای) ومتخصص درسازمان دادن صحیح بامور محاسباتی شرکتهای بزرك و موسسات عمده تجارتی وتولیدی و آشنابامور بازرگانی‌خارجی وممیزی دفاتر وتنظیم نامه های تجارتی و اداری وماشین نویسی جویای کار است طالبین لطفا بتلفن ۲۹۵۴۹ مراجعه فرمایند .

Wanted part-time English correspondence writer and typist Ring 24293 from 6 to 8 p.m.

آـ۱۳۴۵۲

یك شرکت ساختمانی انگلیسی

احتیاج بیك سرپرست کار خانه تولیدی درآبادان دارد .

دانستن زبان انگلیسی بخوبی شرط اصلی واطلاعاتی چند از میکانیکی نیز ضروری است .

تقاضای خودرا بانگلیسی بشماره ۶۵۸ اطلاعات ارسال فرمائید .

آـ۱۰۰۷۷

آگهی استخدام

بدو نفر جوان تحصیلکرده که آشنائی بزبان فرانسه داشته باشند برای تمام روز احتیاج داریم‌مستقیما به مهمانخانه دربند یاتلفن های ۸۳۴۲۲و۸۳۴۲۳ مراجعه نمایند .

۱ـ۳ آـ۱۳۴۴۶

تعدادی پرستار بچه

وهمچنین به‌تعدادی آشپزمرد و زن نیازمندیم موسسه کاریابی ملی خیابان اکباتان مقابل کارگزینی شرکت تلفن کاشی ۱۸۱ تلفن ۳۰۳۲۳۱

آـ۱۳۴۸۰

به یکنفر نویسنده‌خوش‌خط

که بامور دفتر اسناد رسمی کاملا وارد وسابقه داشته باشد نیازمندیم فقط‌واجدین شرایط بتلفن ۳۵۳۱۷ مراجعه فرمایند .

آـ۱۰۱۱۵

بفروش میرسد

دو قطعه زمین

هریك بمساحت ۷۲۰ متر انتهای خیابان زعفرانیه (اسدآباد) مقطوع متری ۱۵۰ تومان بفروش میرسد باتلفن ۵۲۱۷۱ مکالمه فرمائید .

۱ ـ ۱۰ آ ـ ۹۴۴۳

تلفن ۸ فروشنده‌ام

باتلفن ۵۰۴۰۷ مذاکره نمائید .

۱ـ۲ آـ۱۰۱۰۹

زمین فروشی

سه قطعه زمین خوش قواره چسبیده بهم خیابان شمیران جنوبی شهناز ۳ ویك قطعه زمین برخیابان پهلوی‌مقابل خیابان تخت‌طاوس بفروش میرسد تلفن ۴۰۷۵۷ مراجعه فرمائید .

۱ـ۲ آـ۱۰۰۹۷

دستوی مدل ۵۵ تمیز

بارادیو بعلت مسافرت مبلغ ۸۰۰۰۰ ریال بفروش میرسد تلفن ۲۶۶۳۳

بفروش میرسد

یکباب منزل بمساحت ۵۰۰ متر دونبش باسه طبقه ساختمان دارای برق ولوله‌کشی واقع درخیابان سی‌متری نزدیك ۲۴ اسفند بقیمت مناسب و بدون واسطه بفروش میرسد طالبین‌به تلفن ۳ ۴۱۴۸ مراجعه‌فرمایند .

۱ـ۵ آـ۹۹۴۹

واگذار میشود

محل مناسبی

برای‌موسسات تجارتی ،دفاتررسمی‌وفنی مطب ،خیاط خانه و غیره مشتمل‌بر چهار اطاق ویك سرسرای مستقل با برق‌وتلفن وآب لوله کشی واقع در خیابان فردوسی واگذار میشود از ۵ـ۷ عصر به تلفن ۳۰۳۲۷۴ مراجعه فرمایند .

۱ـ۲ آـ۱۰۱۱۹

یك خانه ۳ اطاق دربست با برق ۱۵ آمپر ۳ فازامیرآباد نبش کوچه مجد بـرای شرکت ها و مطب و محاضر واگذار میشودبتلفن‌شماره ۶۸۹۴۵ مراجعه نمائید .

۱ـ۳ آـ۱۰۰۶۷

چهار باب اطاق

مستقل بابرق مناسب برای دفتر تجارتی یا مقاطعه کاری واقع در خیابان سوم اسفند جنب هنرستان واگذار میشود طالبین بعد از ظهرها به‌تلفن ۳۸۰۰۱ مراجعه نمایند .

۱ـ۳ آـ۱۰۱۳۱

محل مناسبی برای‌موسسات‌تجارتی دفاتر رسمی و فنی مطب ،خیاطخانه و غیره مشتمل برچهاراطاق‌ویك‌سرسرای مستقل بابرق و تلفن وآب‌لوله‌کشی واقع در خیابان فردوسی واگذار میشود . از ۵ـ۷ عصر به تلفن ۳۰۳۲۷۴ مراجعه فرمایند

آموزشگاههای فنی

ماشین نویسی

فارسی ولاتین

رادرباشگاه انجمن فرهنگی ایران وپاکستان‌باماشینهای‌زیماك فراگیرید و پس‌از اخذ دیپلم بمعرفی مااستخدام شوید بالاتراز چهارراه امیراکرم کوچه ماه تلفن ۴۰۳۲۶

کلاس حسابداری و دفترداری

دوره جدید کلاس‌حسابداری و دفترداری دوبل روز ۲۶ تیرماه تشکیل میشود . قبلا دراین کلاس ثبت‌نام نمائید .

کاخ دانش

نادری ـ نرسیده بچهارراه اسلامبول

آموزشگاههای ملی

باشگاه کودکان

دبستان ستاره و

کودکستان شهناز باکلیه وسایل تفریح و کلاسهای انگلیسی وفارسی دائر است آدرس خیابان فرانسه چهار راه بهرامی تلفن ۴۲۱۳۱

۱ـ۲۰ آـ۸۵۷۵

کلاسهای زبان انگلیسی

کلاس دایر کت متدسوم و یك کلاس مبتدی تشکیل میشود . قبلا نامنویسی کنید .

کاخ دانش

نادری ـ نرسیده بچهارراه اسلامبول

گم شده

برای استحضار

آقای‌نرسس بقالیان شوهر اینجانبه که تبعه سوریه می‌باشدمدت‌چهارسال است که‌اینجانبه وچهار طفل صغیر خودراترك کرده وهیچگونه اطلاعی‌از مشارالیه ندارم ازمطلعین خواهشمند است درصورت‌اطلاع به‌خلیفه گری‌ارامنه تهران خیابان نادری اطلاع‌دهند .

افیك بقالیان

۱ـ۳ آـ۹۸۷۱

٤شماره چك

یکی بشماره ۸۵۲۳۸۵ بانك اعتبارات بازار مبلغ ۳۲۱۰ریال ودیگری‌بشماره ۱۳۱۷۳۷ بازرگانی مرکز بمبلغ ۲۰۰۰ ریال وسومی ۱۳۱۷۳۸ بانك بازرگانی مرکز بمبلغ ۲۰۰۰ ریال وچهارمی بشماره ۲۱۸۸۹۹ بانك پارس بازار بمبلغ ۲۶۰۰ ریال گمشده چکهای مزبورازدرجه اعتبار ساقط‌هستند .

آـ۱۰۱۳۹

آگهی فقدان کوپن برق

کوپن وام برق‌شماره ۷۲۷۱ (ردیف تقدم ۹۸۷۰)مربوط به‌پرونده برق ۳۱۳۸۰ بنام آقای هلال‌الدین جدلی پس ازپرداخت قسط اول‌مفقود گردیده بمنظور صدورالمثنی مراتب یك نوبت در مجله‌رسمی کشورو روزنامه‌اطلاعات آگهی میشود‌اعتراضات رسیده‌درظرف مدت یکماه از تاریخ انتشار قابل رسیدگی است .

مدیر کل بنگاه برق تهران ـ سرتیپ مهندس آجودانی

آـ۱۰۰۷۵

فروش اتومبیل

یکدستگاه کامیون برگوارد

مرتب برای فروش حاضر است خواستاران به تلفن ۲۳۳۱۰ مراجعه فرمایند .

آـ۱۰۱۲۷

فلکس واگن ۵۵ مرتب

فوری بعلت مسافرت بفروش میرسد خیابان رشت شماره ۱۳۰

آـ۱۰۱۵۵

آگهی مزایده

اداره موتوری ارتش ۶۵ دستگاه جیپ جنگی فرسوده ½ تن رادر۶ پارتی (۵ پارتی هرپارتی ۱۱دستگاه یك پارتی ۱۰ دستگاه) از طریق مزایده کتبی بمعرض فروش میگذارد .

۱) شرکت کنندگان در مزایده میتوانند بامراجعه به‌بخش‌فرسوده حراج اداره موتوری واقع در عباس آباد همه روزه خودروهای مزبوررا بازدید نموده بهای هرپارتی رابا ذکرشماره خودروهای مربوط بهر پارتی یکجاتعیین ودرپیشنهاد ذکر نمایند .

۲) پیشنهادات باید درپاکات سربسته وممهور تاساعت ۱۰ صبح روز دوشنبه ۴ر۵ر۳۸ تسلیم دفتر اداره موتوری ارتش گردد و یك نسخه ازپیشنهاد بایستی به اداره بازرسی مالی ارتش واقع درخیابان سوم اسفند تسلیم گردد پیشنهادات واصله درساعت ۱۰ صبح روز دو شنبه ۴ر۵ر۳۸ درحضور کمیسیون مربوطه دراداره موتوری ارتش بازو قرائت خواهد شد .

۳) حضور پیشنهاد دهندگان در جلسه مزایده اختیاری است واداره موتوری ارتش دررد یاقبول یك یا کلیه پیشنهادات مختار خواهد بود .

۴) سپرده برای هرپارتی خودرو مبلغ پنجاه هزارریال‌تعیین وبایستی بحساب امانی شماره ۱۲۲۷ دارائی شماره ۵ بانك ملی (شعبه‌فردوسی) ریخته واعلامیه‌آنرا ضمیمه‌پیشنهاد نمایند به پیشنهادات فاقد سپرده ترتیب اثر داده نخواهد شد وجه نقد یاچکهای جاری و تضمینی بهیچوجه مورد قبول نخواهد بود .

۵) خودروهای مورد مزایده از عوارض گمرکی معاف نمیباشند .

۶) پرداخت هرگونه عوارض و مالیات وهزینه‌آگهی بعهده برنده مزایده مربوط بهرپارتی خواهد بود .

۷) چنانچه برنده مزایده درظرف ۵ روزپس ازختم‌کمیسیون مزایده حاضر بخروج خودرو وانجام‌معامله نگردید سپرده بنفع ارتش ضبط وبابرنده بعدی معامله انجام خواهد پذیرفت .

۸) درصورت تساوی قیمت حق تقدم بااشخاصی خواهد بود که برای تعدادپارتیهای بیشتری‌پیشنهاد داده وبرنده شده باشند .

۹) شماره خودروهای مندرج در هرپارتی درشعبه‌حراج اداره‌موتوری موجود وداوطلبین‌میتوانند بامراجعه بشعبه حراج شماره خودرو هـای نوشته شده درهرپارتی رادریافت که درپیشنهاد خود ذکر نمایند. رونوشت برابر اصل است .

ازطرف رئیس اداره موتوری ارتش

سرهنك ستاد امان

آـ۱۳۴۴۸

آگهی های کوچک

دختر گل‌فروش

بهترین گلها را بشما تقدیم میکند پهلوی مقابل کافه شهرداری تلفن ۶۵۹۴۸

۱ـ۳ آـ۱۲۸۰۴

قبل از خرید هرنوع لوازم عکاسی بفروشگاه نیالا سربزنید

خیابان شاه نبش بهرامی

۱ـ۱۰ آـ۱۱۹۷۶

مژده بعکاسان

فلاش برون مدل ۵۹ وآگراندیسور های جدید رسید شرکت نیالا خیابان شاه نبش بهرامی

۱ـ۱۰ آـ۱۱۹۷۸

سیاوش افشار بین شاگردان کلاس پنجم دبستان شمس اصفهان رتبه اول را حائز شده است .

شهین افشار، با معدل ۱۷ر۰۷ بین شاگردان کلاس ششم دبستان مهر اصفهان رتبه اول را حائز شده . است .

آـ۱۳۴۲۶

آگهی مزایده

شهربانی کل کشور ۱۷ دستگاه موتور سیکلت و۱۳قلم‌مصالح‌ساختمانی فرسوده از قبیل دربچوبی و پنجره ودرب آهنی وغیره رادرساعت ۹ صبح روز دوشنبه ۴ر۵ر۳۸ درمحوطه شهربانی کل ازطریق حراج حضوری بفروش میرساند خریداران میتوانند برای‌کسب اطلاعات بیشتری باداره حسابداری شهربانی کل مراجعه نمایند .

رئیس اداره حسابداری شهربانی کل‌کشور. توماج

آـ۱۳۵۲۴

آگهی مناقصه

تیپ ۳مستقل پیاده رضا پور تهیه ونصب‌یکدستگاه منبع فلزی گالوانیزه آب بگنجایش ۱۵۰۰۰ لیتر را که‌درروی‌پایه آهنی بارتفاع ده‌متر نصب میگردد برابر مشخصات موجوده درشعبه مهندسی‌تیپ ۳ازطریق مناقصه خریداری مینماید .

۱ـپیشنهاد دهندگان میتوانند با مراجعه بشعبه مهندسی تیپ ودریافت مشخصات لازمه پیشنهادات خودرا در دونسخه یکی به‌عنوان شعبه مهندسی تیپ ۳ ودیگری رابااداره بازرسی مالی ارتش واقع درخیابان سوم اسفندمقابل باشگاه افسران تاآخر وقت‌اداری روز ۴ شنبه ۳۰ تیرماه ۱۳۳۸ تسلیم ورسید دریافت دارند .

۲ـ پیشنهاد دهندگان باید مبلغ ۲۰۰۰۰ ریال بابت سپرده بحساب ۱۳۹۴ دارائی تیپ ۳رضا پوربانك ملی مرکز شعبه فردوسی پرداخت‌نموده وقبض رسید آنرا ضمیمه پیشنهادی که بمهندسی تیپ ۳میدهندبنمایند .

۳ـپیشنهادات رسیده درساعت ۹ صبح روز پنجشنبه ۳۱تیرماه در حضور کمیسیون بازوقرائت خواهد شد حضور پیشنهاد دهندگان درجلسه مناقصه آزاد وبه پیشنهادات مقید و مبهم‌ومشروط وبدون سپرده ترتیب اثر داد نمیشود و کمیسیون دررد یا قبول یك یاکلیه پیشنهادات مختار خواهدبود وضمنا هرنوع‌هزینه ازقبیل مالیات ونشر آگهی وسایر عوارض و کلیه هزینه های مربوطه بحمل کالای مورد معامله تاپای کاربعهد برنده مناقصه خواهدبود .

شعبه‌مهندسی تیپ ۳ رضاپور

۱ـ۲ آـ۱۳۲۰۴

راهنمای پزشکی اطلاعات

دکترهای متخصص دربیماری اعصاب

دکتر حکیمی

رزیدنت سابق بیمارستان آلبرت اینشتین نیویورك ـ دارای‌جدیدترین وسائل الکتریکی یونیزاسیون ـجریان گالوانیك ـ جریان فارادیك ـ حمام الکتریکی: اشعه تخت‌قرمز ـ اشعه ماوراء بنفش دیاترمی و سایر وسائل دیگرنشانی: دروازه‌دولت‌روبروی‌پمپ بنزین تلفن ۳۳۶۰۲

دکتر رحمانی

از دانشگاه‌لندن خیابان پهلوی بالاتر از چهار راه امیراکرم تلفون ۴۵۱۱۴ پذیرائی صبح وعصر

دکترهای متخصص درامراض زنان

دکتر مسعود امینی

معالج بیماریهای ـ داخلی ـزنان‌و کودکان با بیست و دوسال سابقه طبابت ـ معالجه قطعی بیماری‌های روماتیسم ـ سیاتیك ـ چاقی مفرط دردا‌عصاب ـ فلج‌وسستی اعصاب بوسیله الکتروفیزیو تراپی باوسائل مدرن آلمانی اشعه ماوراء بنفش و مادون قرمز و ماساژ هـای طبی ـ شاهرضا ـ جنب سفارت هندوستان تلفن ۴۴۷۱۴

دکتر اخوان صادقی

بیماری های درونی ـ کودکان ـ پوست ـ مقاربتی سلسبیل چهارراه وثوق تلفن ۶۵۰۱۹

دکتر کیقباد کاوسی

متخصص بیماری های زنان زایمان مخترع تکنیك پلاستیکی برای درمان نازائی ازامریکا نشانی شاهرضامقابل ایرانشهر پذیرائی عصرها

متخصص بیماریهای جهاز هاضمه

دکتر رفیعی

از دانشگاه پاریس معده ـکبد ـ روده ـ پذیرائی ۳تا ۸ بعدازظهر خیابان جامی اول کوچه پاریس

دکترهای متخصص درامراض پوست

دکتر محققی

دانشیار دانشکده پزشکی پذیرائی از ۴ تا ۸ بعد از ظهر نشانی دروازه دولت روبروی پمپ بنزین تلفن ۳۳۰۰۹

دکتر حسن محقق یزدی

متخصص بیماریهای پوست وآمیزشی از آمریکا رئیس‌بخش دانشکده‌پزشکی نشانی ـخیابان پهلوی. چهارراه امیر اکرم پذیرائی عصرها تلفن ۴۹۱۴۷

پلی‌کلنیك

دکتر مجاهدی ـ دکترصدیقی

رزیدنت سابق‌بیمارستانهای آمریکا بیماریهای داخلی ـ اطفال ـمقاربتی ترك تریاك وسایر مواد مخدره ـ ترك الکل .

مجهز بدستگاههای رادیوسکپی ـ ائروسل تراپی (بخورینی سیلین و غیره) دیاترمی

پذیرائی بعد از ظهر ها و ایام‌تعطیل وشبها تا صبح

خیابان شاه روبروی مسجد مجاد شماره تلفن ۴۹۵۲۶

دکترهای متخصص درمجاری ادرار و تناسلی

دکتر شاپور صدری

خیابان سعدی بالای بیمارستان‌امیر اعلم روبروی هدایت تلفن ۳۲۳۹۲ پذیرائی ۴تا ۸ بعد از ظهر

دکتر محمد رضا مسدد

رزیدنت سابق بیمارستانهای امریکا درمان قطعی بیماری های مقاربتی پذیرائی ۸ـ۴ بعدازظهر اول سعدی ـ چهارراه دروازه‌دولت

دکتر دانشگر

امراض مقاربتی جلدی تناسلی و سستی امراض زنانه ونازائی‌خیابان سپه مقابل پستخانه تلفن ۳۰۲۴۱۶

دکتر معانی

امراض مقاربتی‌ـمجاری‌ادرارامراض زنانه و سستی خیابان فردوسی‌مقابل بانك ملی ایران

دکترـ پولوسا

متخصص بیماری‌های مقاربتی‌ـمجاری ادرار وتناسلی پذیرائی صبح وعصر خیابان فردوسی شمالی‌مقابل خیابان نوشك‌کوچه صادق تلفن ۴۶۵۸۹

دکترهای متخصص درگوش و حلق‌وبینی

دکتر آزاد

متخصص گوش وگلو وبینی خیابان منوچهری کوچه ارباب‌جمشید‌پذیرائی از ۴تا۸بعدازظهر تلفن۳۹۵۸۸ و ۳۹۵۸۴ صبح‌ها با تعیین وقت‌قبلی

پزشگان متخصص‌در جراحی پلاستیك

دکتر بحری

دانشیار دانشکده پزشکی متخصص جراحی زیبائی‌و پلاستیك خیابان سعدی روبروی پمپ بنزین تلفن ۳۰۳۴۸۹

دکتر حسین صالح

متخصص جراحی مغز واعصاب خیابان جامی اول خیابان استخر تلفن ۴۵۴۸۹

احتیاجات زندگی

بهترین عینك

عینك سازی‌رویال‌چهارراه مخبرالدوله کوچه نوشین

تعمیرات ومنازل

تعمیرات رادیو ـ رادیوگرام ـ ضبط‌صوت‌و یخچال تحت نظر مهندس تحصیل کرده اروپا در منزل تلفن ۳۰۳۱۲۴

فرش نقد واقساط

شرکت فرش رضا خیابان شاه جنب مسجد مجاد تلفن ۴۰۹۸۴

تعداد ۱۰ دستگاه کولر‌بك‌تن ساخت امریکا

بقیمت تجارتی فروخته میشود چون تعداد محدود است زودتر مراجعه فرمائید .

نشانی ـ خیابان نادری ـ فروشگاه الادین تلفن ۴۳۰۰۷

آموزشگاهها

آموزشگاه ربانی

آموزشگاه ماشین‌نویسی ربانی‌شاه آباد از هرحیث مورد اطمینان است تلفن ۳۷۱۳۵

ماشین نویسی کشور

خیام مقابل پارك شهر بااسلوب ده انگشتی

رانندگی

میدانید اسلوب صحیح رانندگی‌و میکانیکی رادو کجا می‌آموزند فقط در هنرستان فنی پرستو گمرك شاهپور تلفن ۳۳۹۱۶

تعلیم رانندگی صحیح

هنر کده‌فنی رانندگی و میکانیکی‌را با آخرین متد علمی بشما می‌آموزد و تا گرفتن گواهی‌نامه رسمی‌بشما تعلیم میدهد

هنر کده فنی روبروی چاپخانه مجلس تلفن ۳۸۰۴۶

تجدید آگهی مناقصه

شرکت سهامی کل معادن و ذوب فلزات ایران آگهی مناقصه خرید تعداد ۲۹۶۰۰۰ اصله چوب تونلی و دویست تن لاردمورد نیاز سال ۳۹ معادن زیر آب و شمشك را با شرائط و مشخصات سابق برای مدت یك ماه تجدید مینماید . آخرین روز قبول پیشنهادات شنبه ۹ر۵ر۳۸ خواهد بود و پیشنهادات رسیده در ساعت ده صبح روز یکشنبه ۱۰ر۵ر۳۸ باز و قرائت خواهد شد

شرکت سهامی کل معادن و ذوب‌فلزات

۱ـ۲ آـ۱۲۶۵۴

آگهی ابلاغ

آقای اسداله تارودی فرزند آقای‌علی شناسنامه شماره ۲۹۶ بخش ۲تهران بعلت عدم اجرای حکم انتقال‌باداره کل کشاورزی کردستان برابر دادنامه شماره ۱۶۴ـ۲ر۴ر۳۸ صادره از دادگاه اداری بدوی بسه‌ماه انفصال محکوم شده‌اید دادنامه مزبور طی نامه‌شماره ۸۴۲۸ ـ۵ر۴ر۱۳۳۸ بمحل سکونت شما فرستاده شد وازقبول آن خودداری شده.بنابراین‌باطلاع‌میرساند که‌قبل ازپایان مدت دوهفته ازتاریخ نشراین‌آگهی برای رویت دادنامه باداره کل کارگزینی وزارت کشاورزی مراجعه نمائید درغیراینصورت مدلول دادنامه بمرحله اجرا گذارده خواهد شد .

ازطرف وزیر کشاورزی

آـ۱۳۵۲۲

آگهی مناقصه

اداره حسابداری کل انتشارات ورادیو چهارده‌قلم لوازم عکاسی مورد نیاز خودراازطریق مناقصه خریداری می‌نماید داوطلبان شرکت درمناقصه میتوانند تاآخر وقت اداری روز ۵ شنبه سی‌ویکم تیرماه ۱۳۳۸جهت دریافت شرایط ومشخصات مناقصه مذکور بدایره دفتر این‌اداره واقع‌در میدان ارك اداره کل انتشارات ورادیو مراجعه فرمایند .

ذیحساب ورئیس اداره حسابداریکل انتشارات ورادیو .

حاج‌ندیمی

۱ـ۲ آـ۱۳۵۲۰

کشیک امشب پزشگان

آقایان دکتر کاظم نجم آبادی: شاهرضا غربی چهارراه بیمارستان پهلوی تلفن ۴۷۳۲۳ـ دکتر محمد حسن‌رازانی :دوراهی یوسف آباد دکترخلیل رسولی (جراح) :امیر آباد خیابان نصرت جنب کلانتری ۱۹ تلفن۴۵۳۲۵ ـدکتر غلامحسین مهر ملی: چهار راه سلسبیل تلفن ۶۶۶۶۰ ـ دکترکرامت اله فرهودی: خیابان شاهرضا پل چوبی تلفن ۳۸۵۱۰ ـ دکتر حسین حمید زاده قلهك خیابان دولت چه اورراه‌رستم آباد ـ دکتر هوشنك بیضائی:قلهك خیابان دولت ایستگاه قنات تلفن ۸۱۹۱۰ دکترحسن فامیلی:خیابان‌شاه بیست متری‌اول دکتر هوشنك‌پزشکو سه‌راه امین حضورکوچه مهدوی‌تلفن ۵۱۸۵۳ ـدکترعلی اکبر شفانجات: تهران‌نو فرح‌آباد ـ دکتر محمود علم آموز : میدان۲۴ اسفند کوی بهرام تلفن ۶۸۲۸۵ (کشیك دائم)

آقایان‌دکتر فریدون صادقیه : خیابان امیریه ایستگاه دلبخواه ـ دکتر محمود علم آموز : میدان ۲۴ اسفند کوی بهرام تلفن ۶۸۲۸۵

کشیک امشب داروخانه‌ها

داروخانه امریکائی : چهارراه‌پهلوی

داروخانه میر انتهای شهباز

داروخانه سهما :خیابان نواب‌چهار راه شکوفه

داروخانه ستاره :خیابان سیمتری

داروخانه شبانه روزی حشمت:خیابان شهباز روبری درمانگاه دریفوس

داروخانه شبانه روزی امریکائی مقابل درمانگاه دریفوس

داروخانه محمدیان ،خیابان ری‌جنب کوچه آبشار

داروخانه شبانه روزی فرزادخیابان قلهك‌نزدیك داودیه مقابل‌ثبت‌قلهك

داروخانه وآزمایشگاه دکتر امینی (شبانه روزی) تلفن۹۱۹۸۸ ـنارمك ایستگاه دفتر بازار مرکزی

داروخانه زیبا خیابان ویلاچهار راه پهلوی تلفن ۴۵۲۹۰

داروخانه کاخ خیابان کاخ جنب کوچه مشتاق

داروخانه سعادت کشور :خیابان اسکندری چهار راه اسکندری

کشیک امشب بیمارستانها

بیمارستا نها. سمومین بیمارستان های شفا بحیائیان خیابان ژاله‌تلفن ۳۷۶۳۱ لقمان‌الدوله ادهم خیابان مخصوص بشت باغشاه تلفن۲۲۲۳۳ مجروحین بیمارستانهای رازی‌در خیابان شاهپور وامدادی شیر و وخورشید خیابان مولوی باغ‌فردوس زایمان وعوارض زنانه بیمارستان های زنان پیچ شمیران و وزیری خیابان شیخ هادی وزایشگاه‌حمایت مادران ونوزادان خیابان پاستور و درمانگاه جنوب بنگاه حمایت مادر خیابان مولوی درمورد احتیاج‌فوری بپزشك مقابل وزارت بهداری به وسیله امبولانس به پزشك کشیك هدایت میشوبد تلفن ۳۰۰۷۰۱

تلفنهای مورد نیاز

تلفن شهربانی	۳۰۰۸۴۰ تا ۳۰۰۸۱۰
آتش نشانی	۴۴۴۴۳ ۴۴۴۴۴
اداره راهنمائی	۳۰۳۶۱۴
نگهبانی پلیس تهران	۳۰۲۱۵۰
راهنمائی تصادفات	۳۰۲۸۲۵
فرودگاه مهرآباد	۴۱۱۷۳
شرکت تلفن :	۳۰۵۵۱۱
سازمان آب تهران	۵۱۰۰۰
نگهبانی برق	۴۳۱۷۸
شرکت بیمه بازو گانان	۲۴۰۰۰

تلفنهای اطلاعات

تلفنخانه ۳۰۰۱۱ تا ۳۰۰۱۹ شعبه آگهی ها ۳۰۲۶۳۳ ـ ۳۰۵۱۰۸

سازمان شهرستانها	۳۰۵۰۱۷
سرویس حوادث	۳۰۳۵۶۹
کانون طوطی	۳۰۱۵۹۲
اطلاعات هفتگی	۱ ۴۸۷۸
اطلاعات بانوان	۳ ۳۳۱۳

تقویم اطلاعات

دوشنبه بیست‌و یکم تیر ۱۳۳۸

« ششم محرم ۱۳۷۹

» سیزدهم ژوئیه ۱۹۵۹

اذان صبح : ساعت ۳و۸ دقیقه

طلوع آفتاب : ساعت ۴و۵۸دقیقه

غروب آفتاب : ساعت ۱۹ و ۱۳دقیقه

صاحب امتیاز و مدیر مسئول: عباس مسعودی
جای اداره خیابان خیام چاپخانه اطلاعات

کرسی آزاد

همانطور که‌وعده داده‌بودیم بحث **دفاع‌ازسینمای‌ملی‌ایران** را افتتاح کردیم.

ازآنجا که مطمئن هستیم‌همه مردم کشور ما علاقمندهستند فیلم‌های فارسی رشد واقعی خودرا کرده‌و شایستگی لازم رادر بین فیلم‌های خارجی پیدا کنداز عموم علاقمندان به سینمای ملی ایران دعوت میکنیم دراین بحث شرکت‌کرده و نقاط ضعف وقوت فیلم‌های فارسی رادر میان‌بگذارند تاشاید از این‌راه خدمتی درراه تکامل‌فیلم‌های فارسی‌انجام گیرد.

نامه‌های رسیده بترتیب نوبت درج خواهد شد و مدت ادامه بحث بستگی بمقدار نامه‌های رسیده دارد.

نوشته: بانو شهین

کسی را نداریم بما تعلیم دهد

ضرر فیلمهای دوبله موقتی است

هرگاه فیلمهای دوبله ضرری متوجه فیلمهای فارسی نمایدموقتی است زیرا فیلمهای دوبله‌شده دربالا بردن سطح فرهنگ‌سینمائی مردم تاثیر کرده‌وانتظارآنهارا ازمحصولات داخلی بالامیبرد و نتیجتا تهیه کنندگان فیلم دربهبود محصولات خودخواهند کوشید. وبابهبود صنعت سینمای ایران مسلماباازار داخلی‌را فیلمهای فارسی اشغال خواهند کرد.

اصولا فیلم وتهیه آن محصول کار دسته جمعی است یعنی برای تهیه یك فیلم عوامل مختلفی لازم است واگر یکی‌ازآنها وجودنداشته باشد یادارای نقصی باشدنمیتوان گفت که‌آن فیلم به‌معنای حقیقی‌و صحیح خود تهیه وآماده شده‌است. این عوامل عبارتنداز سناریو ، کارگردان ، تکنیك لازم، هنرپیشه وتهیه کننده .

متاسفانه باید گفت که‌در حال حاضر مافاقد کلیه شرایط وعوامل مذکوره درفوق هستیم یعنی ماهنوز سناریو نویس بمعنای حقیقی خود نداریم وهنوز نویسنده‌ای پیدانشده است که‌سناریوی اورا بتوان واقعا یك سناریوی اصیل وملی والهام گرفته شده از عادات واخلاق و رسوم وعواطف واحساسات ملی مادانست.

درمورد کارگردان نیز باکمی شدت وضعف وضع بهمین منوال است یعنی دریك مقیاس بالاترباید بگویم که کارگردان بمعنی حقیقی آن نیز نداریم ومسلم است کسانی که‌هستند درشرایط موجود مملکت ما وبانبودن وسائل کافی باکوشش وفداکاری وذوق وعلاقه‌زیاده ازحدی فیلمهای فارسی راکارگردانی می کنند ولی کار آنها برای توسعه و ترقی سینمای ملی ما هنوز کافی نیست. برای مثال یادآور میشوم که تاکنون هیچ کارگردانی کوچکترین درسی برای بازی در فیلم بمن نداده‌است وکسی نیست که‌بتواند دراین زمینه بمن تعلیم دهد.

اما مسئله تکنیك اگرچه نسبت به‌دوعامل مذکوره فوق تااندازه‌ای درظرف چندسال اخیر پیشرفت کرده است ولی هنوز نمیتوان آنرا برای سینمای ماکافی دانست .بنابراین باذکر مطالب فوق درمورد این سئوال بطور مشخص باید گفت که‌نقائص سینمای ملی ایران‌تنها دریك مورد سئوال شده نیست‌بلکه بنظر من درتمام مواردیست که‌ذکر گردید.

مقاله آینده بقلم آقای شیرازی خواهد بود

۲۲ هزار مهندس وکارگرفنی درمدت چهارسال سومین کانال بزرك دنیارا بوجود آوردند

روز بیست‌وپنجم آوریل ،سومین کانال جهان طی مراسمی گشایش یافت. این کانال که‌پس‌از کانال سوئز وپاناما ازهمه بزرگترمیباشد، کانال سن‌لوران نام دارد ودر مرز ممالك متحد آمریکا وکانادا قرار داد.

سابقا کشتی‌های بزرك بیست‌وپنج هزار تنی اوقیانوس پیما وهشتاددر صد ازکشتی‌های تجارتی پس‌از پیمودن راههای پرپیچ‌وخم تادوهزار وچهل کیلومتر داخل آمریکای شمالی پیش میرفتند ودر بندر مونترال بارگیری می‌کردند. دراین بندربارها راداخل کشتی‌های هزار الی هزاروهشتصدتنی قرار میدادند وبمقصد حمل می‌کردند زیرا براثر بلندتربودن کانال‌های کانادا از سطح‌دریا پیشروی کشتی‌های بزرگ امکان نداشت.

کشتی‌های کوچك پس‌ازعبور از سی‌وسه‌کانال وآب بند خودرا به مقصد میرسانیدند.

قرارداد

اولین کانال کانادادرسال ۱۷۰۰ بدست ژوزئیت‌های فرانسوی بوجو آمد وپس‌از آن براثر احتیاج‌مبرم کشتی‌ها کانال های دیگر ایجاد شد ولی هیچیك از این کانال‌ها احتیاج کشتی‌ران‌هارا مرتفع نمی ساختند، از طرف دیگر دولت آمریکا وکانادا ایجاد کانال بزرگی را لازم میشمردند وباین جهت درهیجده ژوئیه ۱۹۳۲قرارداد مابین دوکشور امضاء شداما این قرارداد بیست‌وسه‌سال بعدبه مورد اجرا درآمد ودرحدوددویست وبیست‌وپنج میلیارد فرانك برای ساختن آن خرج‌شد.

هفت‌شهر درزیرآب

درحدود بیست‌ودوهزار مهندس، کارگر فنی وکارگر معمولی‌مدت چهارسال برای ساختن این راه بزرك آبی زحمت کشیدند. دراین مدت سه‌میلیون ودویست هزارمتر مکعب بتون ریخته شد وهمینقدر نیز سنك مصرف گردید ودومیلیون تن شن وبیست‌وپنج‌هزار تن فولاد وبیست‌هزار تن درهای مخصوص آب‌بند دراین کانال بکار رفت .

کارهای ساختمانی تحت‌نظر دو شرکت آمریکائی وکانادائی‌انجام می‌گرفت.

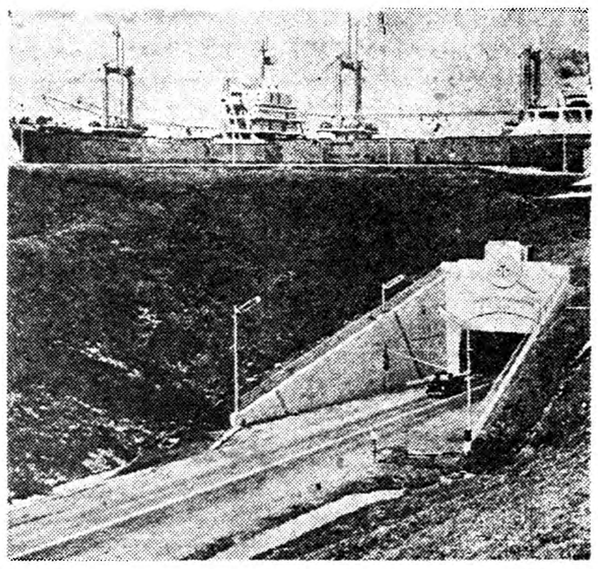

یك کشتی نفت‌کش بزرك درآب‌بندی بنام «دوایت آیزنهاور» درکانال سن‌لوزان

دیروز وامروز

برای کندن تخته سنك‌هائی که‌در بین‌راه وجود داشت‌مهندسین به اشکال مهمی‌برخورده وگاهی‌مجبور بودند حرارتی درحدود چهارهزار درجه استعمال کنند.

بعلاوه براثر ایجاد دریاچه‌ای‌هفت شهر درزیرآب قرار گرفت وقبل از ایجاد دریاچه ،اهالی شهرها رابه نقاط دیگربرده وخانه‌ومغازه ومدرسه در اختیار آن‌ها گذاشتند.

نیویورك اهمیت‌خودرااز‌دست‌میدهد

کانال سن‌لوران نه‌تنها یك راه زرك ومهم آبی‌می‌باشدبلکه یکی زمهمترین منابع هیدروالکتریك جهان بشمار میرود. وباسه‌سدی که درکنار آن ساخته شده برق‌زیادی یجاد میشود که آمریکای شمالی وکانادا ازآن استفاده می‌کنند.در نزدیك این کانال بزرگترین‌شهر های صنعتی آمریکا وکانادا ، خصوصا کارخانجات فولادسازی‌و توموبیل‌سازی قرار دارد.

باایجاد کانال سن لوران کشتی های بزرك بیست‌وپنج هزارتنی مابین شهرهای بزرك‌رفت‌وآمد می‌کنند.وباین ترتیب ،بندر بزرك نیویورك وراه‌آهنهای آمریکااهمیت ولیه خودرا ازدست میدهند زیرا کشتی‌هابعوض بارگیری در کنار بندر نیویورك مستقیما از این کانال عبور کرده‌وخودرا به‌آمریکای‌شمالی میرسانندوهم‌اکنون‌موقعیت نیویورك درمعرض خطرقرار گرفته است.

سینما وستارگانش

بریژیت‌باردو به دوستداران خود جواب میدهد :

بریژیت میگوید
بیش‌از هرچیزی در دنیا به‌بچه علاقمندم

بریژیت‌باردو باقیافه بچگانه‌ای مشغول پوست‌کندن سیب‌زمینی است

همانطورکه درچند شماره قبل باطلاع خوانندگان گرامی رساندیم، عده‌ای درفرانسه کلوبی‌بنام «کلوب دوستداران بریژیت باردو» تشکیل داده‌اند وعده‌ای ازطرفداران پروپا قرص این ستاره فتان فرانسوی‌در این کلوب ثبت نام کرده‌اند .

بریژیت باردو هرهفته به صد ها نفری‌که برای وی‌نامه مینویسند، جواب داده وآنهارا ازخود راضی نگاهمیدارد .

منشی بریژیت باردو چندروز قبل اظهارداشت: «من اینروز هابقدری کاردارم که نمیتوانم سرم رابخارانم زیرا نامه های زیادی برای بریژیت میرسد که‌اوجوابشان رادیکته نموده ومن مینویسم.»

دراین نامه ها مسائل مختلفی،چه خصوصی وچه هنری مطرح شده که بریژیت باصمیمیت فراوانی به آنها پاسخ میدهد مثلا در جواب چندنفری که بااو مشورت نموده بودند کدام رشته هنری راانتخاب کنند؟ وی جواب داده است: رقص راانتخاب کنید. خودمن چندی‌این هنررا تمرین کردم ولی از آنجا که آدم به‌آنچه علاقمنداست، از وی دوری میگزینند، منهم بااینکه برقص علاقه داشتم، هنرپیشه شدم.

ونیز دریاسخ یکی دیگر نوشته است: اولین باردرسال ۱۹۵۲ در فیلمی بنام «سوراخ نرماندی»شرکت کردم. کارگردان این فیلم ژان بوایه نام داشت .

ونیز بیکی دیگر که ازاو پرسیده بود به‌چه چیزدردنیا بیشتر علاقه دارید؟ جوا ب‌داده من‌به بچه ها بیش ازهرچیز دیگری علاقمند میباشم .

عده‌ای ازاو پرسیدند: چطور شد وارد عالم سینما شدید؟ بریژیت جواب داد درچهارده سالگی براثر اتفاقی شغل فروشندگی یکی از مغازه هارا قبول کردم وچندی بعد بازهم برحسب اتفاق، مارك آلگژ ازتهیه کنندگان بزرك که دربی یافتن ستاره‌ای بود مرابرای‌فیلم خود درنظر گرفت .

بریژیت باردو که معتقد است کلوب وی فقط برای کمك باشخاص محتاج بوجود آمده است، قصد دارد امسال باایجاد شب نشینی‌هاو جشنها پولی برای بیچارگان جمع آوری کند .

بریژیت باردو گدبانو شده است ومشغول جاروکردن‌است

عکس صفحه

شکار وشکارچی

زنی‌را که دراین عکس مشاهده میکنید راهنمای شکارچیان درجنگل‌های‌مخوف هند است. چندروزقبل یکی‌ازشکارچیان که هوس شکار حیوانات وحشی‌را کرده بود باپرداخت‌مبلغر بعنوان حق‌الزحمه به‌بانوی مزبور به‌قلب جنگل‌های‌مخوف هند رفته وببری راکه درعکس ذیل مشاهده میکنید شکار کرد . این بانوی راهنما به‌تمام نقاط جنگل‌های هند آشنائی داشته و راهنمای خوبی برای شکارچیان است

بهداشت روز

«وقتی اشك میریزید»

دستگاه مولد اشك ازچه بوجود آمده؟ ـ اشك ازکجاترشح میشود وبکجا میرود؟ـ مهمترین خواص اشك چیست؟

اشك که در گوشه بالا وخارجی چشم قرار دارد که مرتب اشك ترشح میکند واین اشك بوسیله دو مجرا بنام مجرای اشکی وارد مجرای‌قطور تری که به بینی‌منتهی‌میشود میگردند.

دراشك ماده‌ای وجود دارد بنام «لیزوزیم» که میکروب کشی قوی است و اگر قطره‌ای از آنرا روی میکروبی که دارای قدرت‌معمولی باشد بریزند فوری آنرا ازبین میبرد و همین ماده است که چشم را از کثافات و گردو غبار، درامان نگاه میدارد .

البته اگر چشم خراش و زخم داشته باشد دیگر این ماده نمیتواند آنطوری که باید و شاید فعالیت کند و بهمین جهت وقتی یك جسم خارجی مانند سنك ریزه یا خاك وارد چشم میشود نباید باانگشتان چشم را مالید زیرا مالیدن چشم باعث خراش قرنیه شده و میکروب ها بلافاصله درهمان محل مبارزه بااین عوامل «دستگاه ترشح اشك» را بوجود آورده است . این دستگاه که خیلی دقیق و ظریف ساخته شده عادت است از غده‌ترشح

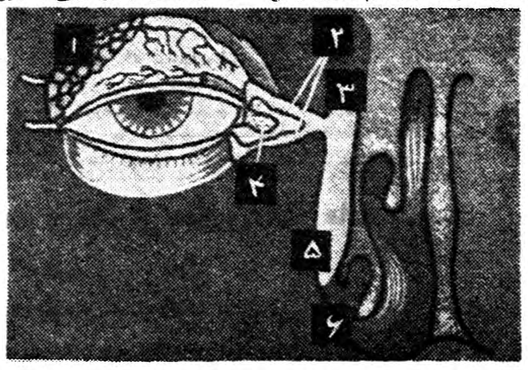

۱ـ غده مترشحه اشك ۲ـمجرای منتقل‌کننده‌اشك ۴ـ کیسه‌ذخیره اشك ۳و۵ ـ مجرای اصلی انتقال اشك بینی ۶ـ بینی .

شروع برشد و نمو میکنند . بنابراین باید تا آنجا که ممکن‌است ازاین عمل خودداری کرد .

اشك ریزش

البته کار اشك تنها میکروب‌کشتن نیست و مرطوب نگاه داشتن سطح خارجی چشم بزرگترین‌وظیفه اشك است . متاسفانه در بعضی‌ها بعلل زیاد این دستگاه ترشح اشك بیمار میشود که یکی از مهمترین آنها بسته شدن مجرای انتقال اشك است وقتی این مجرا بسته شود بجای آنکه اشك جریان طبیعی خودرا طی کند و وارد بینی شده واین عضو رانیز مرطوب نگاه دارد درمیان پلکها باقی مانده و مرتب بیرون میریزد . باین بیماری مرض «اشك ریزش» میگویند . البته دراین اشك ریزش علامت بسته شدن مجرای اشکی‌است و ریختن اشك علاوه برآنکه باعث مزاحمت و ناراحتی میشود بینی طرف مربوطه رانیز از رطوبت خود محروم مینماید .

برای معالجه این مرض چشم‌پزشکان از میله های‌فلزی مخصوصی استفاده میکنند واین میله هارا که «سوند» مینامند باروش مخصوصی وارد مجرا کرده و تنگی یا گیر آنرا برطرف میکنند و پس‌از آن دومرتبه اشك جریان طبیعی خودرا طی میکند .

بهرصورت برای آنکه مجرای اشکی دیدگان شما نگیرد و یا تنك نشود باید درایامیکه مبتلا به ورم بینی یاورم ملتحمه و بیماریهای‌چرکی چشم‌هستید فورا به چشم پزشك مراجعه نمائیدو از بکار بردن دستورات این و آن خودداری نمائید .

دکتر طهمورث فروزین

یگانه مردی‌که تابلو های تقلبی را کشف میکند
۷۷ تابلو بیك‌نام بمعرض تماشا گذاشته شد

همه چیز از همه‌جا

«جی‌ایزنار» مامور زبردست پلیس فرانسه کارشناس کشف تابلوهای قلابی ومعرفی نقاشان قلابی به دادگاه است .

وی معروفترین منقد هنری است و هر کجا یك تابلوی قلابی پیدا شود فورا اورا احضار میکنند تا در این باره مطالعه کند .

این شخص اکنون مشغول مطالعه وبررسی تابلوئی است‌که‌در آخرین لحظه از حراج تابلو های نقاشی که در اوائل این ماه در لندن برگذار شد خارج گشت .

خبر این قضیه و تقلب در تابلوی نقاشی با حروف درشت در تمام مطبوعات اروپا چاپ‌شد .

در همین موقع کتاب «مسیو ایزنار» درباره تقلب های تابلوهای نقاشی وارد بازار گردید .

وی در این کتاب میگوید هیچ دلیلی در دست نداریم که ثابت کند تابلوی «مونالیزا» که اکنون در موزه لوور پاریس است اثرواقعی «لئوناردو داوینچ» باشد و شاید هم عکس خود «مونالیزا» که در سال ۱۴۷۹ در فلورانس متولد شدنباشد وی پس از بحث وتفسیر زیادمیگوید احتمال دارد داوینچ دوتابلوازمونالیزا کشیده باشد ویکی از آنها را به شوهرش «زانوبی‌دل‌جیوکندا» ودیگری را بمعشوقش «ژولیان‌دی‌مدیچی» داده باشد .

ولی حقیقت این است که «تابلو های «مونالیزا» یکی ودو تا نیستند. بلکه شصت ویك تابلوی مونالیزا در نمایشگاه داوینچ که در سال ۱۹۵۲ برگزارشد و همچنین‌شانزده تابلوی دیگر در نقاط مختلف بمعرض تماشا گذاشته شد .

داستان جالبی که از علاقمندان تابلو ها مشهور است این می‌باشد که روزی یکی از همین اشخاص میخواست تابلوی رافائل را در سال ۱۹۳۵ از ایتالیا بفرانسه ببرد .

برای این عمل چاره را در این‌دید که یك عکس از موسولینی روی آن بکشد .همین کار را هم کرد وبه پاریس رفت .

در پاریس تابلورا برای‌یك‌متخصص فرستاد تاعکس موسولینی را از روی رافائل پاك کند .

چند روز بعد متخصص مزبور بوی چنین اطلاع داد :

موسولینی را پاك کردم ، رافائل پیدا شد ،رافائل را پاك کردم ، موسولینی پیدا شد آیا بازهم ادامه بدهم ؟!

هواپیماهای عمودرو تحول بزرگی درصنعت هواپیماسازی بوجود آورده

ملخ این‌هواپیما متحرك است وازوضع عمودی روی‌زمین بوضع افقی درفضا تغییر شکل پیدا میکند

هواپیماهای عمود رو برای اولین بار طی جنك جهانی دوم از طرف نیرو های آلمان وارد میدان جنك شد . این هواپیماها از نظر آنکه احتیاجی به فرودگاه وسیع ندارند ، از امتیاز مهمی برخوردار میباشند .

اخیرا صنایع هواپیما سازی آمریکا نیز یکنوع هواپیمای‌عمودی اکتشافی ساخته‌اند که بانتیجه خوب مورد آزمایش قرار گرفته است . این هواپیما دارای موتور توربینی است و دو ملخ داردکه روی بالهای آن قرار دارد . ملخ ها متحرك هستند وقتی که هوا پیما میخواهد بطور عمودی از زمین بلند شود ، ملخ هواپیما بافشار دادن دگمه‌ای‌حا عمودی بخود میگیرد . در این حال هواپیما مانند هلیکوپتر از زمین‌بلند میشود ولی پس از آنکه بارتفاع لازم رسید . خلبان بتدریج از زاویه عمودی ملخها میکاهد و سرانجام‌آنرا بصورت افقی در می‌آورد و هواپیما پرواز افقی را مانند هواپیماهای عادی آغاز میکند .

نمونه‌ای از هواپیمای عمودرو هنگام پرواز

نام هواپیما «داك‌۱۶» است و همچنانکه بطور عمودی از زمین بلند میشود، بطور عمودی‌نیز فرود می‌آید .

این هواپیما برای عملیات اکتشافی دارای ارزش فراوان است و د رنظر است که بطور وسیع مورد استفاده قرار گیرد . لکن مهمتر از جنبه نظامی آن استفاده تجارتی از این نوع هواپیماست . در حال حاضر موسسه سازنده آن طرح تجارتی هواپیما را تهیه کرده است که‌مورد استفاده قرار گیرد . نکته جالب نستکه این هواپیما در عین حال که مانند هلیکوپتر پرواز میکند سرعت آن خیلی بیشتر از هلیکوپتر است . ومیتواند روی زمین بآسانی‌یك‌اتومبیل مانور کند . .

اطلاعات اقتصادی

مسائل روز

صادرات فراموش شده

درسالهای گذشته ـ ومخصوصا دردوره پس ازشهریور ـ تصویب نامه ها، قوانین وآئین نامه های گوناگون برای تشویق صادرات وضع شد وتشکیلات وادارات وحتی یك بانك بنام بانك توسعه صادرات برای افزایش صادرات وتشویق آن بوجودآمد ولی جز در یك دوره کوتاه ـ که مملکت احتیاج مبرم بارز داشت ـ قدم موثری برای افزایش صادرات برداشته نشد وبمحض آنکه احتیاجات ارزی مملکت مرتفع گردید وارزنفت تکافوی واردات مملکت راداد آئین نامه ها وقوانین وتصویب نامه های تشویق صادرات ازیادرفت ودر بعض موارد مقررات یك شهرداری درجه سوم دریکی ازشهر های کوچك مواد آئین نامه های تشویق صادرات رااز اثرانداخت وحتی بانك توسعه صادرات هم بصورت یك اسم بی مسمی درآمد وبرخلاف منظور وهدف تاسیس خودکه تشویق صادرات بود ـ مطلقا به کار واردات وحتی تشویق آن پرداخت وچنان دراین راه افراط کرد که قسمت اعظم سرمایه آن ـ که بوارد کنندگان وام داده شده بود از میان رفت .

نتیجه این عدم توجه آن شده که اینك ارزصادرات فقط برای یك چهارم واردات مملکت تکافو میکند ویك ششم ارزمورد احتیاج عمومی مملکت راتامین مینماید وبقیه ارزمورداحتیاج راميبايست ازمحل وامها واعتبارات بانك هاو موسسات خارجی وبالاخره نفت تامین کرد وحال آنکه دردوره قبل ازشهریور باهمه پروژه های عظیم اقتصادی که دردست اجرابود ـ وباتوجه باینکه درآمدنفت اغلب بین ۳۰۰ هزار تایك میلیون لیره نوسان میکرد مملکت احتیاج به‌کمك‌های ارزی خارجی نداشت وبیش از۹۰ درصد ارزمورد نیازمملکت از محل صادرات تامین میگشت واینك نیز تازمانی که نسبت موازنه تجاری مملکت بصورت قبل ازشهریور درنیاید وتاهنگامی که ارز صادرات تکافوی واردات ـ ویاحداقل تکافوی قسمت مهمی از واردات ـ رانکند نمیتوان گفت که اقتصاد مملکت برپایه سالمی استوار است زیرا هر حادثه بین المللی وهرنوسانی که دروضع اقتصاد عمومی جهان رخ دهد میتواند بنائی راکه برپایه کمك های دیگران ویادرآمد نفت ساخته‌ایم فروریزد ومارا دچار عواقب خطرناك وجبران ناپذیرسازد .

بانك ملی دربخشنامه‌ای که دوهفته پیش به بانك های خصوصی فرستاد رسما اعلام کردکه «برای حفظ ارزش پول.... میبایست در اعطای اعتبارات ووارداتی امساك شود.»

امابايد دیدکه آیاتورم بیصدای فعلی فقط ناشی ازافزایش پول دردست مردم(اعم ازپول درجریان واعتبارات) است ویاعدم توازن تجارت خارجی مملکت وکمی تولیدکالاهای صادراتی ومصرفی‌داخله موجب آن شده ؟

مقایسه ای بین نسبت پول درجریان وتعداد جمعیت درایران و کشورهای دیگر نشان میدهد که میزان پول واعتبارات درایران چندان زیاد وخطرناك نیست بلکه این نحوه مصرف اعتبارات است‌که موجب بروز خطراتی شده وبانك رادچار نگرانی ساخته است. وچنین بنظر میرسدکه لزوم کمك اعتباری بانکها ـ وازآن جمله بانك ملی ـ برای تشویق صادرات ازنظر پوشیده وپنهان مانده واکنون که بانك ملی میزان واردات رابیش ازمقدورات ارزی مملکت دیده ومیخواهد توازنی بین این مقدورات ومیزان واردات بعمل آورد .

این نکته فراموش شده‌که مسئله طرف دیگری هم دارد ومیتوان باهدایت اعتبارات ـ نه فقط ازمیزان مخارج ارزی مملکت کاست ـ بلکه ممر درآمد جدیدی برای افزایش درآمدهای ارزی پیدا کرد وآن برگرداندن قسمتی ازاعتبارات ازکار واردات بکار صادرات است.

این بحث امروزهم ناتمام مانده فردا باز هم دراینباره صحبت خواهیم کرد .

مهدی بهره مند

نوبر هندوانه بندری وانگور سفید

بازار تره بار مجددا رونق یافت

امروز بازار تره بار نسبتا رونق یافت ومجددا فعالیت در میدان تره بار آغاز شد. از روز گذشته هندوانه بندری وانگور سفید نیز وارد میدان شد. مظنه تره بار در میدان عمده فروشی بشرح زیر است:

خیار شمیران دانه‌ای یك ریال خیار متفرقه ۴۰ تا ۵۰ دینار کدو ۶۰ تا ۸۰ دینار بادنجان ورامینی ۵۰ دینار قلمی ۱ر۲۵ ریال گوجه فرنگی کیلوئی ۷ تا ۱۲ ریال سیب قرمز ۶ تا ۸ ریال گلابی ۸ تا ۱۲ ریال لوبیای کرج ۸ تا ۹ ریال امریکائی ۸ تا ۹ ریال هویج تازه ۲ر۵۰ ریال کرمك ۲ر۵۰ ریال آلبالو ۷ تا ۸ ریال سیب زمینی تازه اسلامبولی ۵ر۵۰ تا ۶ ریال گیلاس مشهدی ۲۰ تا ۲۲ ریال شمیرانی ۱۵ ریال گوجه درختی قرمز ۸ تا ۱۰ ریال سبز ۱۲ تا ۱۵ ریال پیاز تهران ۲ر۵۰ تا ۳ ریال پیاز بندرعباسی ۷ ریال اهوازی ۵ ریال هندوانه بابلی ۲ ریال هندوانه بندری ۳ر۵۰ تا ۵ ریال زردآلو ۷ تا ۲۵ ریال انگوریاقوتی ۷ تا ۹ ریال انگورسفید ۶ تا ۸ ریال بامیه ۱۵ ریال هلو ۱۲ تا ۲۵ ریال طالبی‌ورامینی ۴ تا ۶ ریال فلفل دلمه‌ای ۳۵ تا ۴۰ ریال آلو قیصی ۷ تا ۸ ریال شلیل ۱۰ تا ۲۰ ریال لیمو ترش ۲۰ تا ۲۲ ریال .

کسادی بازار خواربار

زمینه روغن زیاد شده ولی مظنه تنزل نمیکند

بازار خواربار چند روز گذشته مجددا کساد شد ومعاملات عمده در بازار صورت نمیگیرد ومعاملات باندازه مصرف انجام میشود امروز دربازار گفته میشد که چون در هفته های قبل مظنه روغن ترقی کرده بوداز اطراف روغن‌ببازار تهران‌حمل شد ودر حال حاضر روغن زمینه خوبی دارد ولی مظنه آن هیچگونه تغییری نکرده است .بازار حبوبات راکد است ومظنه آن‌تغییری ندارد مظنه خوار بار در بازار بشرح زیر می باشد .

روغن ـ زمینه روغن در بازار زیاد است و مظنه‌ها باینشرح میباشد: روغن کرمانشاهی کیلوئی ۱۷۱ ریال شیرازی ۱۶۳ ریال آذربایجانی ۱۴۵ ریال

مرغ ـ معاملات مرغ راکد است ومظنه آن بشرح زیر میباشد : مرغ‌اردبیلی ۱۰۵ ریال رشتی ۹۲ تا ۹۵ ریال نیمچه ۶۵ ریال جوجه ۴۵ ریال جوجه ریز ۲۵ ریال بوقلمون نیز جفتی ۵۵۰ تا ۶۰۰ ریال ماده ۳۸۰ تا ۴۰۰ ریال غاز ۱۲۰ ریال اردك ۳۵ تا ۴۵ ریال تخم مرغ اردبیلی هزاری ۲۳۵۰ ریال رشتی ۲۱۵۰ ریال همدانی ۲۲۰۰ ریال اصفهانی ۱۸۵۰ ریال .

برنج ـ معاملات برنج بطور کلی راکد است ومظنه آن بشرح زیر میباشد: برنج صدری آملی کیلوئی ۱۷ تا ۱۹ر۵۰ ریال رشتی ۱۸ر۵۰ تا ۲۱ر۵۰ ریال دمسیاه ۲۳ تا ۲۷ر۵۰ ریال .

غلات ـ معاملات غلات رضایت بخش است ومظنه آن بشرح زیر است: گندم گرگان خوروای ۱۳۵۰ تا ۱۵۰۰ ریال گندم مغان ۱۶۰۰ تا ۱۷۰۰ ریال متفرقه ۱۶۰۰ تا ۲۰۰۰ ریال جو گرگان ۹۵۰ ریال جو دور شهری از ۱۰۵۰ تا ۱۱۵۰ ریال

آموزش افراد گارد جنگل

خبرنگار ما از وزارت کشاورزی خبر میدهد بمنظور تکمیل آموزش و تمرین افراد گارد مسلح جنگل اردوگاهی در امیریه فیروزکوه تشکیل گردیده و یك هنگ از افراد واحدهای عملیاتی و آموزشی گارد در اردوگاه مزبور شرکت نموده‌اند . این افراد بمنظور اجرای قانون جنگل قریب یکسال ، برای حفظ جنگلها از دستبرد قاچاقچیان و قطع بی‌رویه درختان جنگل خدمت نموده اند و اکنون برای طی یك دوره چهار هفته‌ای باردو احضار و به آموزش مشغول میباشند

درسال گذشته ۱۹۰۷۰ هکتار از اراضی اختصاصی تقسیم شد

نقشه‌برداری قراء اختصاصی مازندران بعهده سازمان برنامه گذاشته شده‌است ـ میزان اقساط از بهره مالکانه کمتراست

هفته گذشته گزارش آقای دکتر رام مدیر عامل بانك‌عمران که‌تسلیم شورایعالی بانك عمران شده‌است انتشار یافت .این گزارش حاوی مطالب جالبی درباره‌مسئله مهم‌تقسیم املاك وتجربیات بانك‌عمران درمورد تقسیم املاك‌سلطنتی است که‌مطالعه آن‌برای علاقمندان مفید خواهدبود باینجهت درچندشماره عین گزارش رابنظر خوانندگان عزیز میرسانیم .

بطوریکه استحضار دارند بانك عمران قبل‌از هر کاری وظیفه تقسیم املاك اختصاصی اعلیحضرت‌همایون شاهنشاهی رابعهده دارد وپس از تقسیم املاك‌سرپرستی وعمران آن دهات درشمار وظائف بانك قرار میگیرد .

در سال ۱۳۳۷ـ ۵۱قریه معادل ۱۹۰۷۰ هکتار زمین بین ۳۴۴۵ کشاورز تقسیم ودرحدود ۷۰۰۰ر۰۰۰ ریال هزینه‌صرف گردیده وهمچنین ۱۹ر۲۲۳هکتار زمین ازبابت تقسیم سالهای قبل‌پیاده وتحویل کشاورزان شده است .

ازسال گذشته نقشه برداری قراء واقع‌درمازندران بعهده قسمت‌نقشه برداری سازمان برنامه محول‌شده که‌باوسائل جدید ونیروئی که‌در اختیار دارند نقشه قراءمزبور را بطور دقیق درمقابل پرداخت هزینه آنها ازطرف بانك انجام دهند .

بیست درصد تخفیف

وجوه حاصله ازتقسیم زمین پس‌از بیست‌درصد تخفیف که‌شاهنشاه‌مقرر فرموده‌اند برای استفاده خودآن کشاورزان تخصیص داده میشود که جهت پرداخت وام وعمران و امور تولیدی آنها مصرف میشود ولی چون درسالهای اول این مبالغ تکافوی‌احتیاج کشاورزان رانمینماید لهذا بانك عمران ازطریق عملیات بانکی خود مخارج سر پرستی ـ عمرانی ـ تعاونی ووامهای کشاورزان را پرداخت نموده‌است .

مسئله روز

چون تقسیم‌املاك درکشورما یکی ازمسائل روزبشمار میرود موقع را مغتنم‌شمرده وتوضیحات ذیل را برای مزید اطلاع باستحضار میرساند .

بدون وجود دستگاهی مثل بانك عمران تقسیم املاك دچار مشکلات فراوانی میشد زیرا رسیدگی به اختلاف بین کشاورزان و حفظ و حمایت آنان دربرابر متعدیان ـ پرداخت وام و کمك به‌آبیاری و بهبود وضع کشاورزی آنها وخیلی مسائل دیگر بدون وجود دستگاهی مانند بانك عمران کار مشکلی‌است و بطور کلی اگر دستگاهی نباشد که این خدمات‌را برای کشاورزان‌انجام دهد وضع کشاورز بطوریکه مورد نظر اعلیحضرت همایون شاهنشاه است ببهبودی پیدا نخواهدکرد.

اقساط از بهره‌مالکانه کمتراست

معمولا کمك مالکین به‌کشاورزان بصورت تهیه آب و بذر ومساعده هائی است که طی سال میدهندولی این کمك بهیچوجه کفایت نمیکند و اغلب کشاورزان مقروض وزندگی آنها روزمره میگذرد ولی با تقسیم املاك و استهلاك بهاء آن درمدت ۲۵سال بهره‌مالکانه‌ای که کشاورز بمالك پرداخت می‌نماید ازبین میرود ودرمقابل مبلغ کمتری بابت بهاء زمین خواهد پرداخت برای روشن شدن این‌مسئله باید درنظر گرفت که معمولا قیمت اراضی مزروعی‌ده برابر عایدات سالیانه آن اراضی احتساب میگردد وبهای اراضی تقسیم شده پس‌از تخفیف بیست‌در صد (۸۰٪قیمت) در ظرف ۲۵ سال از زارع وصول میشود .بنابراین طبیعی است که زارع ازبابت قیمت خرید خیلی کمتر از آنچه بابت بهره مالکانه پرداخت می‌نمود میپردازدباضافه‌همان‌مبلغ‌هم بموجب فرمان ملوکانه صرف وام‌و کمك بزندگی خود کشاورز میشود .

محصول بد و میزان وصولی

وصول اقساط درسال ۱۳۳۷ بترتیب صحیح ومرتبی پیشرفت نموده و باآنکه محصول زراعتی نواحی شمال رضایت بخش نبود معهذابانك از مبلغ ۱۱ر۲۵۶ر۵۵۴ر۳۰ ریال که بایستی درسال ۱۳۳۷ وصول شود درحدود مبلغ نه‌میلیون و ششصد هزارریال از بابت اقساط و هزینه سرپرستی و تنظیم اسناد (بادرنظر گرفتن مبلغ : ۲ر۰۴۵ر۳۵۲ر۷۰ ریال‌اقساط‌وصولی علی‌الحساب) وصول کرده استو این مبلغ تقریبا در حدود ۸۲درصد مجموع مبلغی است که بایستی در سال ۱۳۳۷وصول میگردید .

عمران و تعاون

پس‌از تقسیم املاك اقدامات عمرانی و تعاونی بانك شروع میگردد . فعلا در گنبدکاوس ـ گرگان ـ و بجنورد فریمان ورامین و کلیه مناطق تقسیم شده نمایندگیهائی از طرف بانك تاسیس گردیده که سرپرستی کشاورزان خرده مالك و تشکیل شرکتهای تعاونی و تهیه آب وماشینهای کشاورزی و پرداخت وام ووصول اقساط را بعهده‌دارند.

درمورد تاسیس شرکتهای تعاونی بانك عمران برنامه وسیعی دارد و دراجرای این‌منظوردرسال ۱۳۳۷ شرکت تعاونی رودهن و ۶۲ شرکت تعاونی اعتبار و صندوق اعتبارات محلی در مناطق گنبد وگرگان تشکیل گردیده و مبلغ ۳۵۲۴۰۶۵۳ر۲۰ ریال وام به کشاورزان‌املاك‌تقسیم شده پرداخت گردیده است.

مجموع وامهائی که از بدو تاسیس بانك تاکنون برای امور کشاورزی‌و روستائی پرداخت شده است بالغ برنود میلیون ریال می‌باشد ومانده مربوطه در پایان اسفند ۱۳۳۷بالغ بر۵۳۹۱۴۴۶۸ر۹۰ ریال میباشد.

نحوه پرداخت اعتبار

نسبت به‌پرداخت‌وامهای روستائی سعی شده است که وامهای مزبور به‌شرکتهای تعاونی و جمعیتهای اعتبار محلی پرداخته شود تابااین ترتیب کشاورزان درهمکاری بایکدیگر تشویق شوند .بنابراین درسال ۱۳۳۷ باتوجه باین موضوع بیشتر وامها بشرکتهای تعاونی نقدا پرداخته شده ومستقیما به کشاورزان کمتر وام اعطاء گردیده است و علاوه‌برمبلغ فوق که‌بصورت وامهای نقدی پرداخت شده درحدود هیجده میلیون ریال نیز بابت خرید ماشین آلات کشاورزی بمصرف رسیده‌است .

فعالیتهای عمرانی بانك تنهابه‌تشکیل شرکتهای تعاونی و پرداخت وام خاتمه نمی پذیرد. بانك سعی بلیغ دارد که سطح بهداشت و فرهنگ کشاورزان املاك تقسیم شده‌راهم هرچه ممکن است بالا ببرد و در انجام این منظور ازهیچ کوششی فروگذار نمی‌نماید .بطور نمونه میتوان ساختمان حمام دوشی قریه تاکستان راکه در حدود دوازده هزار نفر جمعیت دارد و باتشویق بانك واعطای وام ساخته شده است نام برد .همچنین تعداد سه باب‌حمام دیگر که درمنطقه ورامین بتشویق بانك عمران و کمك کشاورزان ساخته شده واز آن استفاده‌میشود بهمین ترتیب ساختمان تعداد ۱۱۰ خانه روستائی دروَرامین و ۸۰خانه روستائی در شاه آباد زیت‌ازعملیات بهداشتی محسوب میگردد .باضافه تابحال تعداد ۶باب مدرسه دورامین ساخته وبه‌وزارت فرهنگ واگذار شده است .

وام بروستازادگان

درسال ۱۳۳۷ بانك برای معاودت ۷۰نفر از روستازادگان که حسب‌الامراعلیحضرت همایونی از طرف اداره املاك ومستغلات پهلوی به خارجه اعزام شده بودند واینك سرپرستی آنان به‌بانك عمران‌محول گردیده است مبلغی در حدود یك میلیون و پانصدهزارریال هزینه‌و درحدود مبلغ ۵ر۹۸۲ر۹۵۷ ریال وام پرداخت نموده‌است که برای امور کشاورزی و عمرانی بمصرف برسانند .

دفع ملخ درآذربایجان

اداره کل اطلاعات وزارت کشاورزی خبر میدهد که تا اواخر ماه گذشته درمسافت ۱۸۱۵۲ هکتاربا ملخ مراکشی در دشت مغان ودر مساحت ۱۳۰۳ هکتار با ملخ بومی مبارزه بعمل آمده و نتیجه مبارزه رضایت بخش بوده است .

وسائل موتوری برای مامورین ترویج

اداره کل اطلاعات وزارت کشاورزی خبرمیدهد که اداره کل ترویج برای پیشرفت کار مروجین در رسیدگی بامور زراعی و دامی و حل مشکلات کشاورزان علاوه بر موتور وسیکلت های قبلی تعداد ۱۰۰ دستگاه موتور سیکلت و ۵ دستگاه اتومبیل‌خریداری وبمناطق ترویجی اعزام داشت

گویا کردن عکس جنگل‌ها

از بنگاه جنگلها خبرمیرسد که بمنظور تطبیق وگویا کردن‌عکس‌های تهیه شده هوائی از جنگلها عده‌ای از کمك‌مهندسین بنگاه جنگلها که بدین منظور تحت نظر کارشناسان خارجی در اداره مهندسی جنگل‌تعلیم می‌یابند بمعیت مستر ویلیامز مشاور آمریکائی متخصص تفسیر عکسهای هوائی بطوالش عزیمت و مشغول‌بکار شدند .

نقشه‌برداری اراضی سد شاوور

امروز اطلاع حاصل شد که از طرف اداره مهندسی زراعی هشت هزار هکتار اززمینهای‌اطراف‌سدشاوور نقشه برداری شده است . و مهندسین مربوطه از روی نقشه مشغول تهیه وتنظیم پروژه آبیاری وزهکشی می باشند .

وام‌های کشاورزی جدید

بااین وام میوه ـ مرغ ودام بیشتری تولید میشود

صورت وامهای‌عمده کشاورزی که درجلسه روز چهارشنبه ۱۶ر۴ر۳۸ کمیسیون فنی‌بانك کشاورزی تصویب شد بشرح زیر راست :

۱ـ مبلغ یك میلیون وشصت هزار ریال برای گاو داری‌و مرغداری تقی آباد ورامین .

۲ـ مبلغ یك میلیون ریال برای عملیات قناتی ـ احداث باغ میوه ـ دامداری ـ اصلاح بذر قادر آبادهمدان.

۳ـ مبلغ یك میلیون و دویست‌هزار ریال برای قناتی ـ احداث باغ‌میوه ـ دامداری ـ اصلاح بذر قریه کناونه زنجان

۴ـ مبلغ یك میلیون و دویست هزارریال برای حفر یك حلقه چاه عمیق ـ خرید و نصب موتور دراراك مزرعه بنمور آباد.

برگشت ۲۰۹ میلیون ریال از وام‌های صنعتی

بانك ملی تاپانزده تیر ۲۳۰۰ میلیون ریال وام بصاحبان صنایع مختلف پرداخته است

آخرین گزارش وام های صنعتی توصیه شده توسط وزارت صنایع ومعادن نشان می‌دهد که تا پانزدهم تیرماه جمعا ۸۹۶ تقاضا بمبلغ ۹ر۰۶۳ر۷۳۰ر۰۰۰ ریال تسلیم‌وزارت صنایع و معادن شده‌است از این تقاضاها ۲۴۳ تقاضابمبلغ ۴ر۴۲۱ر۹۷۲ر۹۰۰ ریال تصویب شده وپرداخت وام آن ببانك ملی ایران توصیه گشته است .

از توصیه های مزبور ۷ توصیه ببمبلغ ۸۷ر۵۶۲ر۵۰۰ ریال لغوگردیده ودر نتیجه ۲۳۴ توصیه بمبلغ ۴ر۳۳۴ر۴۱۰ر۴۰۰ ریال بمرحله‌قطعی رسیده‌است .

بموجب آمار مزبور ۵۹ توصیه‌بمبلغ ۱ر۰۹۲ر۸۷۴ر۳۰۰ ریال مربوط به نساجی ۱۶۲ توصیه بمبلغ ۲ر۶۲۷ر۹۹۶ر۱۰۰ ریال مربوط به صنایع گوناگون‌و۱۵ توصیه بمبلغ ۱۱۳ر۸۴۰ر۰۰۰ ریال مربوط به‌امور معادن می‌باشد . بانك‌ملی‌با۱۷۴ موسسه قرار داد ببمبلغ ۲ر۸۴۳ر۷۸۵ر۸۸۵ ریال منعقد کرده وبابت قرار دادهای مزبور ۲ر۳۷۷ر۰۳۷ر۲۲۴ ریال پرداخت‌کرده وتا تاریخ مزبورمبلغ ۲۰۹ر۰۰۰ر۰۰۰ ریال از بابت وام های پرداختی‌اقساط برگشتی داشته است .

تشکیل یك شرکت دربطری سازی بسرمایه هشت میلیون ریال

یك شرکت منحل شد ویك شرکت تجارتی بسرمایه سه میلیون ریال تاسیس یافت

شرکتهای جدید التاسیس عبارتند از شرکت کار پسند با مسئولیت محدود که بمنظور انجام معاملات بازرگانی و صنعتی و امور تولیدی وهرنوع صادرات و واردات و قبول نمایندگی تشکیل شده سرمایه‌این شرکت مبلغ سه میلیون ریال‌بمدت نامحدود است و مدیریت شرکت بعهده آقایان مرتضی‌فرخی‌اکباتانی ومیرابوالحسن میرپوریان و علی فرحناك میباشد ـ شرکت دیگر موسوم به شرکت نسبی صیدمحمود میری و محمد علی شهابی است که برای معاملات مجاز و حق‌العمل کاری وامور تولیدی تشکیل شده سرمایه این شرکت مبلغ پانصدهزار ریال بمدت پنجسال است ومدیریت شرکت با آقایان حاج‌سید محمد میری ومحمد علی شهابی لواسانی است . شرکت سوم بنام شرکت سهامی ایران لفاف است که برای نصب ماشین آلات لفاف سازی‌و در بطری سازی و هرگونه اموزتولیدی ومعاملات بازرگانی مجاز تشکیل شده سرمایه این شرکت مبلغ هشت میلیون ریال بمدت نامحدود است ومدیریت شرکت بعهده آقایان داورانصاری جابری‌وداور القاتایان و حبیب اله القاتایان و محمود انصاری میباشد . شرکت اتو نور ساندی با مسئولیت محدود منحل شد و آقای دکتر ناصر مسنن‌بسمت مدیر تصفیه آن انتخاب شد .

موافقت باپرداخت ۸۸ میلیون ریال وام‌کوچك صنعتی

تاکنون ۲۱میلیون ریال از وامهای کوچك صنعتی بشرکت‌برگشت‌داده شده‌است

آخرین گزارش مربوط به وام های کوچك صنعتی نشان میدهد که تاپانزدهم تیر ماه ۸۷۰ تقاضای‌وام کوچك صنعتی تسلیم وزارت صنایع ومعادن شده و وزارت صنایع‌ومعادن باپرداخت ۳۱۵ وام کوچك بمبلغ ۸۸ر۵۸۹ر۵۰۰ ریال موافقت نموده است .

بانك ملی برای پرداخت ۱۲۲ فقره وام مبلغ ۴۷ر۲۲۰ر۰۰۰ ریال‌قرارداد منعقد نموده واز وام های پرداختی تاکنون ۲ر۱۹۵ر۶۵۲ ریال‌برگشت داده شده است .

توضیح

شرکت تعاونی روستائی خشکرود طی نامه‌ای اطلاع میدهد که سرمایه آن شرکت پانصد هزار ریال‌نقد است که تمام آن‌نقدا به‌بانك‌کشاورزی ساوه تودیع گردیده .

مزرعه آزمایشی جدید درکرج

سخنگوی وزارت کشاورزی‌بخبرنگار ما گفت : بدستور تیمسار اخوی وزیر کشاورزی برای راهنمائی و ارشاد کشاورزان و مالکین در امور مختلف کشاورزی و آشنائی‌آنها باصول نوین کشت وزرع وطرز استفاده از ماشینهای کشاورزی یك مزرعه بزرك نمایشی در کرج‌احداث گردید .

سخنگوی مزبور افزود مالکین و کشاورزان میتوانندروشهای جدید و فنی کشاورزی و طرز کار با ماشین‌را د راین مزرعه از نزدیك مشاهده ودر مزارع خود از این اصول پیروی کرده و بسطح کشت و میزان محصول خود بیافزایند .

قرارداد خاویار

تکلیف قراردادهای فروش خاویار ایران بامریکا واروپا هنوز معلوم نشده و با اینکه جلسه مزایده تشکیل شده وبرنده نیزمعلوم شده هنوز وزارت دارائی موافقت خودرا با شرایط قراردادهای جدید شرکت شیلات اطلاع نداده است .

بطوریکه گفته میشود درپیشنهادهائی که امسال تسلیم شیلات شده قیمت قریب نود در صد بیش از قراردادهای قبلی است .

دلال‌ها دوبار باید مالیات بدهند

سخنگوی هیئت مدیره صنف دلال‌گفت: مایك بار بتجار ویك بار بوزارت دارائی باید مالیات بپردازیم

امروز سخنگوی هیئت مدیره صنف دلال در مورد مقاله‌ای که در چند روز قبل در اطراف وضع صنف دلال در همین صفحه بنظر خوانندگان رسید بخبرنگار ما توضیح داد: صنف دلال دچار مشکلات زیادی است که مورد مهم آن وضع مغشوش‌مالیاتی میباشد. وزارت دارائی در سال ۱۳۲۷ به شرکتها و تجارتخانه‌ها طی بخشنامه‌ای اعلام داشت که از حقوق متعلقه به دلالها صدی ۱۳ر۵ کسر نمایند که ۱۲ در صد آن بابت مالیات یك در صد برای اطاق بازرگانی و نیم در صد عوارض شهرداری محسوب میشودفعلا تجار علاوه بر این سیزده و نیم در صد ۱۰ در صد هم حق منشی کسر میکنند یعنی در هر معامله‌ای که‌انجام میگیرد ۲۳ر۵ در صد از حق دلال‌که در دست تاجر است قبلا کسر و بقیه تحویل دلال میشود و این وضع‌مدتی است جریان دارد و قبوض آنهم در دست ما میباشد اما وزارت دارائی این بخشنامه را که دیگران از طرف او اجرا میکنند ندیده گرفته و دوباره از کسانی که حجره‌ای دارند تقاضای مالیات میکند مامور مالیاتی ماراتاجر میداند و هر سال پیش آگهی سرسام آوری میدهد که وضع را مغشوش‌تر مینماید ما پیشنهاد میکنیم یابخشنامه رابقوت وقدرت اجرا کنند ویا اگر وزارت دارائی نمیتواند پولی را که‌ما داده‌ایم از تاجر یا شرکت بگیرد دوباره بسراغ ما نیاید و اگر هم‌قادر باین عمل نیست بخشنامه رالغو کنند و مستقیما بخود ما رجوع نماید و اتحادیه صنف دلال قول میدهد که با وزارت دارائی همکاری کند و حقوق دولت را بطور کامل وصول نمایدولی شرط اساسی این است که وزارت دارائی اول روابط خودرا با ما روشن سازد.. اگر وزارت دارائی تماس خودرا با دلال بر یك اساس صحیح و منطقی بر قرار سازد دلال هم مجبور است برای شناساندن خود کارت اتحادیه را تهیه نماید و این وضع تاسف آور که از ۴۰۰۰ نفر فقط ۲۰ نفر عضو اتحادیه هستند از میان خواهد رفت .

طرح تشکیل بانك‌مرکزی

دبیر کل شورایعالی اقتصاد قانون تشکیل بانك مرکزی‌را بااصلاحاتی که‌درآن بعمل آمده بود ببانك ملی ارسال داشت تا طرح مربوط با اصلاحات لازم تنظیم وبرای تصویب تسلیم شورایعالی اقتصاد بشود .

دبیرخانه شورایعالی‌اقتصاد در سه‌ماهه اخیر مشغول‌بررسی قانون تاسیس بانك مرکزی اساسنامه بانك ملی ایران ـ لایحه کیفی پولی وبانکی کشور و خرج تاسیس‌انبار های‌رسمی‌بود ومطالعات‌خودرا در این زمینه‌ها تقریبا بپایان رسانده‌است .

آگهی مجمع عمومی شرکت تعاونی مصرف کارکنان مرکزی راه‌آهن

اولین مجمع عمومی شرکت تعاونی ادارات مرکزی راه آهن بمنظور تصویب‌اساسنامه وانتخاب اعضاء هیئت مدیره‌وبازرسان وتعیین خط‌مشی شرکت‌در ساعت ۱۰ صبح روز سه شنبه ۵ مرداد ماه ۳۸ در سالن اداره آموزش تشکیل‌میگردد بدینوسیله از کلیه‌اعضاء شرکت‌تعاونی مرکزی راه آهن که تاکنون لااقل یك سهم‌۵۰۰ ریالی شرکت رانقدا خریداری وقبوض مربوطه‌را دردست دارند دعوت میشود که‌درجلسه مذکورحضور بهمرسانند .شرط ورود به مجمع ارائه کارت عضویت و رسید موقت وجوه پرداختی سهام شرکت میباشد .

راه‌آهن دولتی ایران

آ ـ ۱۳۵۰۴ ۱ـ۲

آگهی مزایده

جهت نصب آگهیهای تبلیغاتی در داخل وخارج اتوبوس

شرکت واحد اتوبوسرانی عمومی تهران وحومه نصب آگهی‌های تبلیغاتی رادرقسمتهای داخلی وخارجی تمامی اتوبوسهای متعلق بشرکت که‌در حوزه تهران وحومه مشغول کار است وحداقل یکهزارویکصد دستگاه وحداکثر هزاروپانصد(۱۵۰۰دستگاه) خواهد بود برای مدت سه‌سال ازتاریخ انعقاد قرارداد بمزایده واگذار مینماید شرایط مزایده وترتیب کاردربرگهای مخصوصی چاپ‌وتوضیح داده‌شده‌وپیشنهاددهندگان میتوانند درساعات اداری بدفترشرکت مراجعه ویك نسخه ازآن را دریافت نمایند .

پیشنهاددهندگان بایستی پیشنهاد خودرا تاآخروقت اداری روز سه‌شنبه ۳۸ر۵ر۲۶ درقبال رسیدبدفتر شرکت تسلیم دارند وپیشنهاد رسیده روز چهارشنبه ۲۷ مردادماه ۳۸ بازوقرائت خواهد شد وشرکت درود ویاقبول یك یاکلیه پیشنهادات مختاراست وپیشنهاددهنده بایستی یك‌میلیون‌ریال بعنوان سپرده درحساب شماره ۱۵۰۴۱ بانکملی ایران ریخته ورسیدآن‌را ضمیمه پیشنهاد تسلیم دارد که‌در صورت اصابت مزایده وانصراف برنده مزایده از انعقاد قرارداد این سپرده بسودشرکت ضبط خواهدشد .به‌پیشنهادات‌مبهم ومعلق بشرط وفاقدسپرده بهیچوجه ترتیب اثرداده‌نمیشود.

شرکت واحد اتوبوسرانی تهران وحومه

آ ـ ۱۲۶۱۴ ۱ـ۳

آگهی وزارت صنایع ومعادن

بدینوسیله باطلاع کلیه متقاضیان گواهینامه کشف وبهره‌برداران معادن میرساند که‌اداره‌زمین‌شناسی این‌وزارت‌برای تهیه‌نقشه‌های مقیاس ۱/۲۵۰۰۰ و ۱/۱۰۰۰ ونقشه زمین شناسی مجهز وآماده گردیده و نقشه‌های مورد نیاز اکتشاف کنندگان و بهره‌برداران معادن را در اسرع‌وقت وبنازلترین بها تهیه ودردسترس آنان میگذارد لذا از بهره‌برداران دعوت میشود که برای تهیه نقشه های مورد نیاز خود به‌اداره مزبور مراجعه فرمایند .

وزیر صنایع ومعادن

۱ـ۳ آ ـ ۱۳۳۷۶

تعمیرگاه مرکزی دِکاوِ

DKW

قابل توجه دارندگان اتومبیلهای دکاو

نمایندگی انحصاری اتومبیلهای دکاو درایران باطلاع عموم دارندگان اتومبیلهای دکاو اعم از سواری ـ جیپ‌وغیره میرساند علاوه برتعمیرگاه مرکزی مجهز ومدرن دکاو تعمیرگاههای مجاز دیگری بااسلوب‌فنی درنقاط مختلف دائر شده‌که ضمن انجام تعمیرات لازم زیرنظر متخصصین آلمانی لوازم یدکی مورد نیاز دراختیار مشتریان محترم قرار میگیرد

آ ـ ۱۳۴۸۶

کتاب

★ مصروچین وسیلان‌هم ازانتشارکتاب ازایران جلو افتاده‌اند.
★ مردم چه‌کتابهائی میخوانند وناشرین‌دنبال چه‌چیز هستند؟
★ کتب جنسی تیراژ فوق‌العاده دارد!
★ قیمت کتاب سرسام‌آوراست...

درسالهای اخیر ،بتدریج که طبقه کتابخوان در مملکت مازیاد شده کتاب هم اهمیت بیشتری پیدا کرده است.
دراین رپورتاژ باسیر تصاعد کتاب در ایران، مشکلات طبقه کتابخوان ،علل بی توجهی بانتشار کتب مفید و ومسائلی‌چنددرباره کتاب وکتابخوان ها آشنا میشوید ..

درسالهای ۱۳۱۶ تا ۱۳۱۹ موضوع نشر کتاب در ایران تقریبا منحصر بکوششهائی بود که وزارت فرهنگ بعمل میآورد ودر این سالها اکثر کتب بدستور وزارت فرهنگ تهیه وتنظیم شده است .در این سالها علت عدم علاقه‌مردم نسبت بخریدو خصوصا گرانی قیمت کتب و نیز بمناسبت اینکه موضوع کتابها فقط میتوانست مورد توجه عده‌بخصوصی قرار بگیرد بازار فروش کتاب راکد بود ازسال ۱۳۲۳ باینطرف میزان نشر کتاب افزایش میبابد و این افزایش تاسال ۱۳۲۶ بطور تدریجی بیش میرود ولی در سالهای ۱۳۲۷ و۱۳۲۸ شدت میبابد .

در این سال میزان نشر کتاب از حداقل ۲۰۰ به حد اکثر ۳۶۹ می رسد چه، در این موقع امکانات بیشتری برای نشر کتاب فراهم می گردد وعلاوه برآنکه کتب ادبی و مذهبی وعلمی بسیاری انتشار میبابد رقم انتشار کتابهای سیاسی ومسلکی نیز بطور قابل ملاحظه بالا میرود

کتب ادبی خریدار دارد

باتوجه باین آمار متوجه میشویم که علاقمندی خوانندگان ایرانی بیش از آنچه تصورشود متوجه بکتب ادبی است ودراین زمینه تعداد کتب مربوط بادبیات فارسی بیش از تعداد ترجمه های فارسی است در ارقام مربوط بادبیات فارسی سهم عمده‌متعلق بدیوان‌هااست وپس‌ازآن نوبت بتاریخ وداستان میرسد در ادبیات خارجی سهم عمده از آن داستانها ورمانهاست، تعداد نمایش نامه ها بسیار کم است و اکثر خوانندگان ایرانی بخواندن نمایش نامه که میتوان ادعا نمود از جالب ترین انواع ادبیات جهانی بشمار می آید رغبتی نشان نمیدهند واین‌امر هم بعلت نقص فعلی هنر تاتر ایران است که دوجای خود محتاج به بحث مفصلی میباشد .

کتب فلسفی واجتماعی بعدازادبیات مورد توجه قرار دارد، میزان نشر کتابهای علمی‌کم‌است وفقط‌خوانندگان معدودی بخواندن کتب علمی علاقه ودر سال ۳۴ تقریبا هرروز ۲کتاب منتشر شده

چیزی جلو نرفته ایم!

اگر میزان نشر کتاب در ایران‌را باکشور هائیکه از نظر جمعیت و اوضاع اقتصادی واجتماعی باکشور ما شباهتهائی دارند مقایسه کنیم بیشتر بفقر خودمان در این زمینه واقف میشویم مثلا درسال ۱۳۳۵ درترکیه ۲۴۴۷ کتاب منتشر شده است یعنی بیش از چهار برابر میزان کتابهای منتشر شده درایران چین ملی ومصر وویت‌نام وسیلان‌نیز دراین زمینه ازما پیشی داشته اند.

بدنبال سود جوئی ...

باوجود آنکه انتشار کتب ازلحاظ «تعداد عنوان» در سال های اخیر قوس صعودی پیموده هنوز «تیراژ» آنچنانکه باید تصاعد پیدا نکرده است .

درحال حاضر بهترین کتابی که مورد توجه عموم قرار میگیرد بطور متوسط دوتا سه هزار تیراژ میآورد این وضع عللی دارد که از آنجمله است عدم توجه بعضی از ناشرین عده ای از ناشرین مادر نظر اول مقصودشان از چاپ کتاب بهره برداری مادی واستفاده جوئی است. بهمین مناسبت آنقدر که دنبال‌چاپ ونشر کتابهای مربوط بمسائل جنسی وترجمه هائی ازاین قبیل میروند بکتب کلاسیک توجه ندارند .

از طرفی چون تیراژ این نوع‌کتابها زیاد است ناشر میتواند قیمت کتاب رامناسب‌تر تعیین نماید وهمین امر خودش کمك میکند که جوانها مخصوصا محصلین دبیرستانها اعم‌از دختر وپسر بخرید این گونه کتابها توجه مخصوص مبذول دارند.

بعکس، درمورد کتب علمی و ادبی بعلت کمی تعداد خواننده ناشرین یا اصولا بانتشار این گونه کتب‌اقدام نمینمایند و یا در صورت انتشار قیمتی انتخاب مینمایند که‌با فروش صد تادویست جلد میتوانند مخارج مربوط به نشرکتاب را تامین کنند، بهمین مناسبت طالبین دانش که معمولا از طبقات متوسط اجتماع هستند قادربه تهیه وخرید این نوع کتب نیستند .

موضوع دیگر عدم توجه عده‌ای

از ناشرین بطرز چاپ وغلط گیری است که این خود از معایب اصولی کتابهای منتشر شده در ایران‌است وتوجه دارند .

کتابهای مذهبی از نظر تعداد (عنوان کتاب) درردیف آخر جای‌دارد اما تیراژ این نوع کتابها بحدی‌زیاد است که از نظر جمع تیراژ آنهارا درردیف نخستین جای میدهد:وقتی درایران سابقه نداشته است آمار نشر کتاب را دراین سه ساله زیراازتعدادانواع کتابهای منتشرشده آمار دروسال های ۱۳۳۲ و۱۳۳۴ و ۱۳۳۵ بروزهای سال تقسیم کنیم درسالهای ۳۳و۳۵ تقریبا هردو روزسه کتاب حکایت میکند .

نوع کتاب	سال ۱۳۳۳	۱۳۳۴	۱۳۳۵
ادبیات فارسی	۱۴۵	۲۳۸	۱۵۳
ادبیات خارجی	۱۲۷	۲۰۰	۱۳۱
دستور زبان فارسی وعلوم	۴۸	۱۵	۹
اجتماعی وفلسفی	۱۵۱	۱۹۴	۱۳۷
علوم	۵۶	۸۹	۸۸
مذهبی	۱۸	۵۶	۴۳
جمع	۵۴۵	۷۹۲	۵۶۱

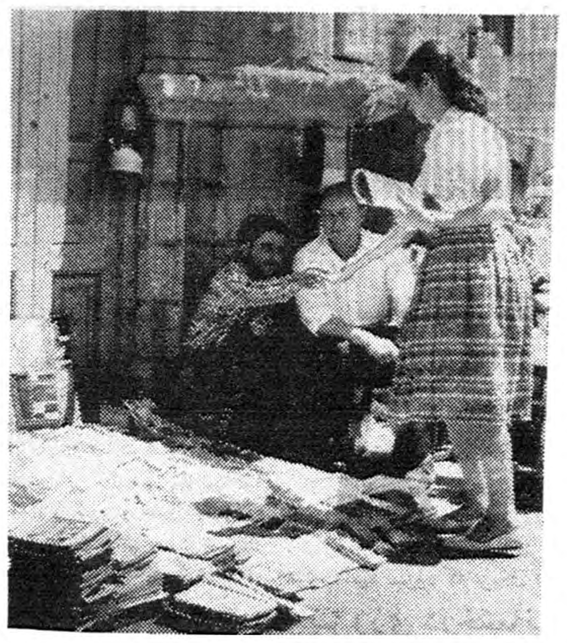

علاقه مردم به‌کتاب نسبتا زیاد است ولی متاسفانه دنبال کتاب خوب کمتر میروند

موضوع دیگر اینکه ناشرین ما سعی وکوشش دارند کتاب رااز مترجمین ومولفین قبول نمایند که زحمت کمتری متقبل شده ومزد ناچیزی طلب بنماید ،چون این امر رایج شده است معمولا افرادی دست به ترجمه وتالیف میزنند که‌نه اطلاع کافی اززبان خارجی دارند ونه‌اصولا بزبان مادری خود بدانگونه که‌بایستی آشنا هستند!

نگاهی اجمالی به کتابهای ترجمه شده در یکساله ۱۳۳۷ دلیل زنده ایست بر این مدعا!

قیمتها سرسام آور است

همانطور که متذکر شدیم اهل تحقیق وکتاب در ایران به متون قدیمی ملا قمشی وافر دارند وهر ایرانی دانش پژوه خواهانست که بتواند گنجینه های کهن ادبیات خودرا در اختیارداشته باشد متاسفانه در ایران کتابی را ازاین قبیل نمیتوان یافت که‌قیمتش از دویست ریال کمتر باشد .

درصورتیکه ناشر برای هر جلدبیش از چند تومان خرج ننموده است.

چاره چیست؟

بنظر ما پاسخ باین سئوال بسیار ساده است، این وظیفه وزارت فرهنگ و سایر موسسات مسئول فرهنگی است که‌درامر نشر وانتشار کتاب نظارت مستقیم داشته باشند، باین ترتیب که‌مثل‌معمول‌سایر کشورها وزارت فرهنگ در قیمت کتابها نظارت کامل بنماید وباتوجه بمخارج قیمت های مناسب تری برای کتب تعیین نماید .

ناشرین موظف باشند قبل از آنکه بانتشار کتابی دست بزنند کتاب را به هیئت هائیکه برای این‌منظور تعیین میشوند تسلیم نمایند این هیئت هابس ازبررسی دقیق درموارد مختلف درصورت مفید تشخیص دادن دستور چاپ کتاب را بدهند ،

موسساتیکه بنحوی وابسته بدولت هستند وبانتشار کتب اقدام می نمایند موظف باشند قیمت کتاب را بحد اقل ممکن در اختیار مردم قرار دهند .

از طرف دولت قوانینی تهیه شود که برای مولف ومترجم وناشرحقوقی قائل شوند .

ازطرف وزارت فرهنگ موسسه ای بابودجه کافی مسئولیت چاپ کتاب های درسی ،ومتون قدیمی فارسی را اعم از تاریخی ، ادبی هنری وترجمه هارا بعهده بگیرد و بدون آنکه‌نظر انتفاعی داشته باشد کتابهارا با نازلترین قیمت دردسترس عموم قرار دهند .

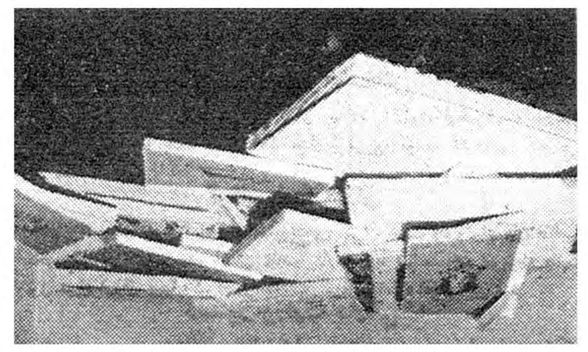

قیمت‌کتاب درایران واقعا سرسام‌آور است

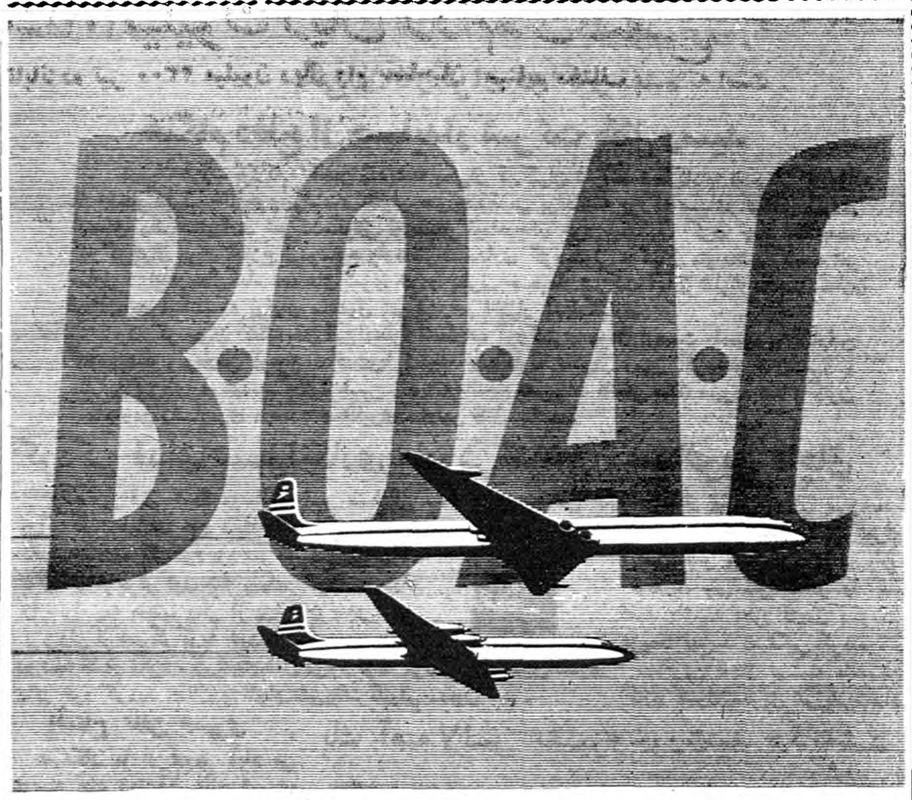

جتهای مسافری‌بیشتری به خاور دور

از طریق بیروت

اکنون بی . او . ا . سی . هفته‌ای دوسرویس جت کامت چهار از تهران بکراچی ـدهلی ـ کلکته ـرانگون ـ با نکوك ـ هنك‌کنك ـتوکیو و غربا بطرف بیروت ـدم ـ زوریخ ـفرانکفورت و لندن و ازآنجا به‌نیویورك و مونتریل در اختیار شما میگذارد و همچنین‌هفته ای دو سرویس جت کومت از بیروت به توکیو و دوسرویس جدید هفتگی از بیروت به بمبئی ـ کولومبو ـسنگاپور هنك‌کنك باوسیله فوری بتوکیو برای انتخاب در اختیار شماست .

چهار موتور قوی رولز رویس هوا پیماهای کومت بی او ا سی را در آسمان ها غیر قابل مقایسه می‌نماید ـ شماچه باسرویس‌دولوکس درجه‌اول وچه با توریست پرواز نمائید از مسافرت آرام و سریع وبدون ارتعاش . بی . او . ا . سی لذت خواهید برد . پذیرائی عالی بی . او . ا . سی که شهرت جهانی‌دارد و جت‌های ملخ‌دار (بریتانیا) بی . او . ا . سی در تمام شاهراهها بشما خدمت میکنند

برای کسب اطلاعات و تهیه جا به‌نما یندگی کل بی . او . ا . سی (ایرتوك) خیابان فردوسی شماره ۷۱ تلفنهای ۴۵۸۱۱ ـ ۴۶۹۳۳ وبه سایر آژانسهای مسافر بری مجاز مراجعه فرمائید .

بی.او.ا.سی

با تجربه ترین شرکت هواپیمائی دنیا

شرکت هواپیمائی بریتانیا وماوراء بحار

پمپ‌های ک . اس . ب (KSB)

همنوع وبرای همه کار

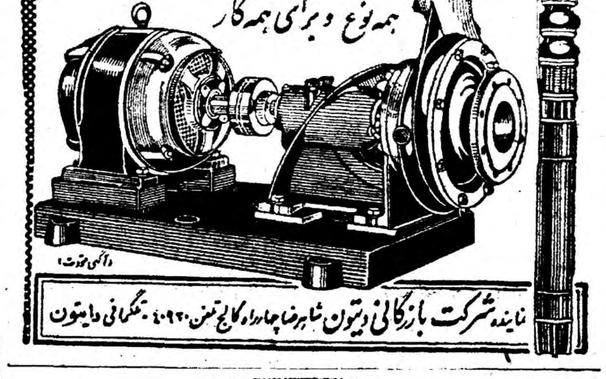

نماینده شرکت بازرگانی دیتون شاهرضا چهارراه کالج تلفن ۴۰۹۲۰ ـ تلگرافی دایتون

کولر دستی

وقابل حمل

وِدِرزن

هوای اطاق راخنك وتهویه مینماید

نماینده انحصاری

شرکت سهامی فیروز ـ خیابان سعدی

WEATHERZONE

مرفین یاکلاه پر ازباران

اطلاعات هنری

شهلا وجعفری درنمایشنامه مرفین

از چندی قبل تروپ محمد علی‌جعفری نمایشنامه «مرفین» را در جامعه‌باربد بمعرض تماشا گذارده است .

نام اصلی این نمایشنامه که توسط «مایکل‌ونیت‌کازو» نویسنده جوان امریکائی تهیه شده‌است . «کلاه پر از باران» می باشدولی چون موضوع آن در اطراف اعتیاد جوانی بمرفین دور میزند بدین‌جهت نام «مرفین» بر آن نهاده شده است .

البته مقارن با زمانی که در کشور ما اقداماتی برای مبارزه با موادمخدره تریاك ـ مرفین ـهروئین شروع شده است اجرای اینگونه نمایشنامه ها کمك بزرگی به آگاهی مردم‌نسبت باین اعتیاد های خطرناك می نماید.

نمایشنامه «مرفین» در قالب‌شش «پرسناژ» خلاصه می شود جعفری‌در نقش اجرای «جوانی است معتاد به مرفین که کار و زندگی خود راوقف تهیه مرفین نموده است رل‌مقابل جعفری بعهده خانم شهلا (سلیا) می باشد که همسر جانی است ومانی در نقش برادر جانی بنام بیلی‌وصارمی در نقش پدر جانی و بیلی ظاهر می شود و آقایان عبدی و نجات نیز در نقش دو قاچاق فروش مواد مخدره بروی صحنه می آیند .

جعفری رل خود را بسیارماهرانه بازی می کند و ناراحتی هاواردتعاشات و حرکات یك مرفینی را که باو مرفین نرسیده است بخوبی انجام می دهد .

خانم شهلا نیز بنوبه خود مثل همیشه کاملا اهمیت رل خود راحس نموده است و در قالب خود فرورفته است اصولا تاکنون بازی های مختلف‌خانم‌شهلاغالبابدون عیب‌ونقص بوده است .

مانی در رل برادر جنایتکار بصورت یك جوان مست وارد صحنه میشود وی تا حدودی توانسته است رل‌خود را انجام دهد ولی‌گاهی‌درتقلیدحرکات مست افراط می‌کند بطوری‌که بعضی اوقات تصور می شوددیوانه‌ایست‌که مشروب خورده است مانی تاکنون‌در کلیه پیسهائی که تروپ جعفری‌داشته رلهای مختلفی را بازی نموده است و او استعداد فوق‌العاده ای برای پیشرفت های بیشتری دارد.

صارمی در نقش پدر بسیار خوب بازی می کند بخصوص صدای محکم و گرم صارمی تماشاچی را تحت‌تاثیر قرار می دهد .

میزانسن مرفین از جعفری‌است که بسیار خوب و دقیق می باشد اصولا جعفری علاوه بر آنکه هنرپیشه خوبی می باشد استعداد زیادی در کارگردانی دارد و این استعداد راهی توان بخوبی در پیس مرفین دردکرد.

روی همرفته پیس مرفین از بهترین بازی های تروپ جعفری‌بشمار میرود و نکته ای را کـه باید یادآور شد اینست که صدای شهلا و جعفری‌در قسمت اول نمایشنامه بخوبی درآخر سالن شنیده نمی شود و جا دارد که این نقیصه مختصر را رعایت نمایند .

باکشورتور نو بتمام نقاط مازندران وگیلان مسافرت کنید

تلفن ۳۰۵۴۶۰ — آ ـ ۱۳۵۰۰

آگهی مناقصه اسفالت‌کاری محوطه کارخانه قند کرج

شرکت‌سهامی کارخانجات قند ایران نوسازی و تعمیر اسفالت‌کاری محوطه کارخانه قند کرج راباشرح زیر :

۱ـ زیرسازی واسفالت کامل بین سیلوهای چغندر وجلوفابریك درحدود۳۴۸۵ مترمربع
۲ـ تهیه جدول‌برای اسفالت بالا درحدود ۳۸۶ مترمربع
۳ـ تعمیر اسفالت قسمتهای ضروری درحدود۳۸۰ متر مربع

از طریق مناقصه واگذار مینماید شرائط مناقصه و مشخصات فنی اداره معاملات داخلی شرکت واقع درخیابان شاهرضا نزدیك میدان فردوسی‌موجود بوده‌و پیشنهادات تاآخروقت اداری روز ۳۸٫۵ پذیرفته شده‌وساعت ده‌صبح روزبعد بازورسیدگی خواهدشد. شرکت در مناقصه‌بمنزله قبولی کلیه شرائط مناقصه است. ۱ـ۲ شرکت‌سهامی کارخانجات قند ایران

آگهی مناقصه خرید تلمبه و موتور

حساب عملیات مخصوص دانشکده کشاورزی کرج خرید و حمل و نصب سه دستگاه تلمبه و موتور چاه عمیق و همچنین دستمزد آزمایش چاه برای نصب روی سه حلقه چاه عمیق موجود دانشکده را طبق مشخصات زیر بمناقصه برگزار مینماید .

الف ـ یکدستگاه تلمبه توربین شش اینچی مخصوص چاه عمیق که میتواند مقدار ۴۰۰ تا ۵۰۰ گالن آبرا در دقیقه (معادل ۲۰ لیتر در ثانیه) از عمق ۱۱۰ متر بالا بکشد بانضمام یکدستگاه موتور دیزل‌بقدرت ۱۰۰ تا ۱۱۰ اسب درسطح دریا با هزینه نصب و آزمایش چاه و کلیه‌متعلقات مربوط وفونداسیون بتونی بطوریکه کاملا آماده برای بهره برداری باشد .

ب ـ دو دستگاه تلمبه توربین هشت اینچی مخصوص چاه عمیق که بتواند مقدار ۷۰۰ گالن آب را در دقیقه (معادل ۵۰ لیتردر ثانیه) ازعمق ۹۰ متر بالا بکشد بانضمام در دستگاه موتوردیزل بقدرت ۱۰۰ تا ۱۱۰ اسب در سطح دریا و هزینه نصب و آزمایش چاه و کلیه متعلقات مربوطه و فونداسیون بتنی بطوریکه کاملا حاضر برای بهره برداری باشد .

۱ـهریك ازپیشنهاد دهندگان بایستی پیشنهاد خود را برای تلمبه و موتور موجود درتهران وبرای هرحلقه چاه بطور علیحده در پاکت لاك و مهرشده که روی آن جمله (مربوط بمناقصه‌خرید و نصب سه دستگاه تلمبه و موتور چاه عمیق دانشکده کشاورزی در کرج) نوشته شده باشدحداکثر تاساعت ده روز شنبه ۱۶ مرداد ماه ۱۳۳۸ بدفتر دانشکده واقعه در کرج تسلیم نمایند .

۲ـهریك ازپیشنهاد دهندگان بایستی مبلغی معادل پنج درصد مبلغ کل پیشنهاد خود را قبلا بحساب۹۰۲خزانه‌دربانکملی‌شعبه فردوسی ریخته و رسید آنرا ضمیمه پیشنهاد خود نمایند بایکبرك ضمانت نامه بهمان مبلغ بعنوان سپرده شرکت در مناقصه ضمیمه پیشنهاد خود بنمایند .

۳ـکلیه هزینه نشر آگهی مناقصه بعهده برنده مناقصه خواهد بود .

۴ـتشخیص برنده مناقصه نسبت به مجموع بهای تلمبه و موتور و هزینه نصب برای هر حلقه چاه یاسه حلقه چاه مشخص خواهد شد پیشنهاد مجزا برای تلمبه یا موتور مورد قبول‌نخواهدبود.

۵ـ جلسه مناقصه درساعت ده روز شنبه ۱۶مرداد ماه ۱۳۳۸ در دانشکده تشکیل وحضور پیشنهاد دهندگان در جلسه مناقصه آزاد است .

۶ـبه پیشنهادات فاقد سپرده ترتیب اثر داده نخواهد شد .

۷ـدانشکده کشاورزی در رد یاقبول یك یاکلیه پیشنهادات مختار است و حق دارد قرار داد برای یك تا سه دستگاه با برنده مناقصه منعقد نماید .

۱ـ۲ آ ـ ۱۳۵۰۶ دانشکده کشاورزی کرج

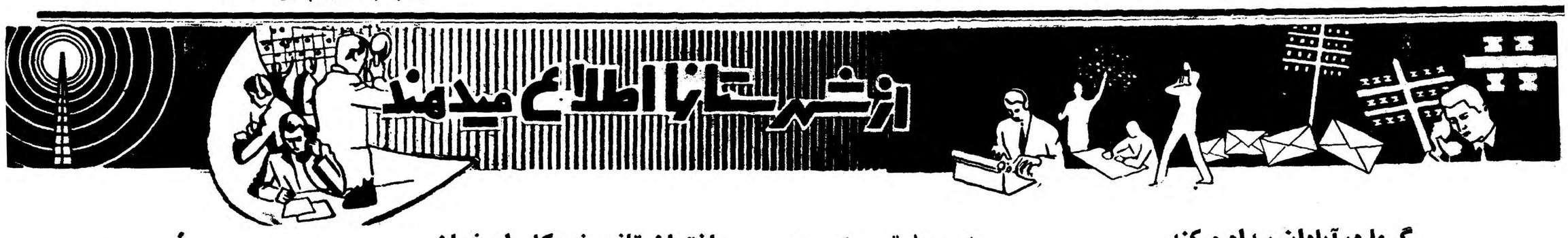

گرما درآبادان بیداد میکند

مدت تهیه یخ بدو برابر افزایش یافته است

صیادان فارس هرقالب یخ را ۱۵۰ریال خریداری می‌کنند

مدتیست که آبادان درآتش گرمای شدیدی میسوزد واهالی این شهرستان از دست گرما بستوه آمده‌اند در این‌شهر همه‌چیز براثر گرمای شدید داغو سوزان است و مردم‌برای یخ سرودست می‌شکنند.

گرمای آبادان باندازه‌ای شدید است که درکارخانه های یخسازی یخ‌را ازحمت زیادی تهیه می‌کنندزیرا هم‌اکنون مدتی که صرف تهیه یخ میشود بعلت گرمی لوله‌ها دوبرابر شده‌و تازه‌نیمی ازیخهای تهیه شده‌براثر گرمای شدید آب میشود مثلاازهر هزاروپانصد قالب یخی که‌برای مصرف صیادان خلیج‌فارس‌فرستاده میشود بیش‌از ۵۵۰ قالب یخ بدست صیادان نمیرسد و این موضوع موجب ناراحتی صیادان خلیج‌فارس شده‌است زیرا علاوه برکمیابی یخ درحال حاضرصیادان خلیج فارس‌هرقالب یخ رابقیمت ۱۵۰ ریال خریداری می کنند.

سنك‌پرانی خرسهای وحشی

مغز مردی را درکوهستان متلاشی کرد

گزارش خبرنگار ما از بروجن حاکی است : چند روز قبل حفیظاله رحمانی یکی از کوه نشینان بروجن که با کودك ٦ ساله‌خود برای آوردن آب بکنار یکی از چشمه های کوه «دودلو» بروجن رفته بود ،هنگامیکه مشغول پر کردن کوزه خود از آب چشمه بود ناگهان سنك بزرگی ازکوه غلطید و باشدت بروی حفیظاله سقوط کرد ..

در این حادثه مغز حفیظ اله بر اثر اصابت سنك متلاشی گردید وآنا جان سپرد .

گفته میشود که سنك مزبور وسیله خرسهای وحشی بطرف حفیظاله پرتاب شده است .

شب خوابید و صبح برنخاست

قسمتی‌از احشاء متوفی را بطهران فرستادند

دو روز قبل‌شخصی بنام‌علی اصغر یکی‌از اهالی تبریز بکلانتری بخش ده‌این شهر مراجعه کردو اظهار داشت چون صبح امروز دختر بیست سالهام خانم‌تاج ازخواب بیدار نشده‌بود واین امرمرا دچارشك‌و تردید کرده‌بود بهمین جهت‌وارد اطاق خواب‌اوشدم ولی متاسفانه باکمال تعجب مشاهده کردم‌که دخترم مرده است وچنین بنظر میرسدکه خانم تاج خودکشی کرده است. مامورین کلانتری پس‌از اطلاع ازاین امرجریان رابمقامات قضائی گزارش دادند . بلافاصله بازپرس دادسرا باتفاق پزشك قانونی درمحل حاضر شدند وجنازه خانم تاج را معاینه کردند .چون احتمال میرفت‌که خانم تاج بوسیلهٔ سم خودکشی کرده‌باشد بهمین جهت قسمتی ازروده‌های اورا برای تشخیص علت مرك بطهران فرستادند وجنازه مدفون گردید.

دختران پرستار «سربند» گرفتند

از اصفهان خبرنگار ما مینویسد چند روز قبل بمنظور اهداءسربند پرستاری بدانش آموزان آموزشگا ، بهیاری جمعیت شیر و خورشید سرخ اصفهان مراسمی در محل آموزشگاه برگزار شد . در این مراسم تیمسار فرزانگان استاندار اصفهان ،تیمسارعلوی فرمانده مرکزتوپخانه وروسای ادارات دولتی وجمعی از محترمین شهر حضور داشتند و آقای استاندار سربند پرستاری دانش آموزان آموزشگاه را اهداء نمود ،در عکس بالا آقای استاندار سربند یکی ازپرستاران را اهداء میکند .

افتتاح دادگاه

از شادگان خبرنگار ما گزارش میدهد چند روز قبل دادگاه‌جدید التاسیس شادگان طی مراسمی افتتاح شد و کارمندان آن رسما مشغول کار شدند. اهالی‌شادگان از تاسیس دادگاه در این منطقه خوشنودند و از این اقدام مفید مسئولین امور اظهار سپاسگزاری می کنند.

کشف پارچه قاچاق

خبرنگار ما از بندر عباس گزارش میدهد : چندشب قبل مامورین گارد مسلح گمرك بندر عباس طی بازرسی ازیك کامیون باری که بطرف کرمان در حرکت بود تعداد ۱۱٤ طاقه پارچهٔ ابریشمی کشف و ضبط کردند.

دو نفر از سرنشینان کامیون باسامی حسن مؤمن و سید علی اکبر میروکیلی باتهام حمل کالای قاچاق بازداشت شدند و با پارچه های مکشوفه تحویل گمرك بندر عباس گردیدند.

٤٧ نفر انتخاب شدند

خبرنگار ما از اصفهان مینویسد طی جلسه‌ای که چند روز قبل با حضور آقای بهاء صدری رئیس فرهنگ اصفهان تشکیل گردید ٤٧ نفر از دبیران و رؤسای دبیرستانهای این شهرستان برای شرکت در کنگرهٔ فرهنگیان کشور انتخاب شدند.

شهردارقصرشیرین

از قصر شیرین خبرنگار ما می نویسد چندروزقبل جلسه انجمن شهر قصر شیرین برای انتخاب شهردار در عمارت شهرداری‌تشکیل شد. در این جلسه پس از مذاکرات مفصل و شور و مشورتهای لازم آقای سلمان خاتم بسمت شهردار قصر شیرین انتخاب گردید.

ساختمان تلفن خودکار اصفهان

تا دو ماه دیگر آماده بهره‌برداری‌میشود

چون کار های ساختمانی محل تلفن خودکار اصفهان بعلت نامعلومی درشرف تعطیل بود بهمین جهت چند روز قبل تیمسار فرزانگان استاندار جدید استان دهم‌مقاطعه‌کار مربوطه را احضار نمود واز وی تعهد گرفت که ساختمان محل تلفن خود کار اصفهان را حد اکثر تا دو ماه دیگر تحویل دهد . با این ترتیب امید میرود که بزودی تلفن خود کار اصفهان شروع‌بکارکند.

دوندگان مشهد پیروزی درخشانی بدست آوردند

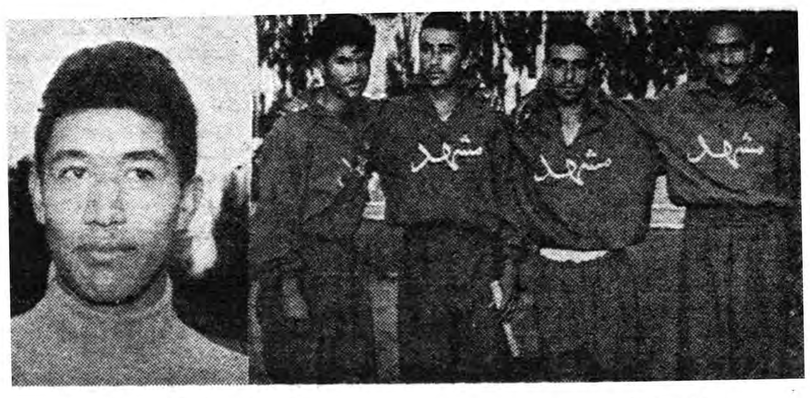

خبرنگار ما از مشهد مینویسد درمسابقات دوومیدانی آموزشگاههای کشور که اخیرا در مشهد انجام گرفت تیم دوومیدانی آموزشگاههای مشهد موفقیتهائی درخشانی بدست آورده و آقای جوانشیر درقسمت پرش ارتفاع مقام‌اول رااحراز نمود درعکس بالا تیم دوامدادی ود رسمت چپ آقای جوانشیرقهرمان پرش آموزشگاههای کشور دیده میشود.

خلاصه اخبار آذربایجان

زنجانـ بانو رزم‌آرا رئیس جمعیت خیریه ثریازنجان بنام شاهنشاه اولین کلنك ساختمان پرورشگاه جمعیت رابزمین زد .

خویـ اخیرادرشهرستان خوی یك ایستگاه هواشناسی تاسیس‌گردیده است .

نقده ـ تاسیس اداره کشاورزی درنقده ضروری است اهالی دراینمورد ازمقامات مربوطه تقاضای بذل توجه دارند .

زنجانـ برای جلوگیری ازگرانفروشی درزنجان دادگاه شهرداری تشکیل شده است

خط‌کشی خیابانها

از اصفهان خبرنگار ما مینویسد چند روز است که از طرف اداره راهنمائی ورانندگی اصفهان برای تسهیل در امر رانندگی وتقلیل میزان حوادث وسائط نقلیه‌خیابان های این شهر خط کشی میشود. با اقداماتی که ا زطرف اداره راهنمائی و رانندگی اصفهان انجام میگیرد بزودی وضع راهنمائی و رانندگی این شهرستان‌سر و سامان خواهد گرفت .

یکی‌از کارگران فداکار نقده

هنگام دفاع از حسابدار شرکت بقتل رسید

نزدیك غروب بودکه « حسین زندیشه» یکی‌از کارگران شرکت « ماکادام» نقده ،ازکارروزانه فارغ‌شدو بطرف خانه‌خود براه‌افتاد ...ولی هنوزچندقدمی برنداشته بودکه صدای التماس آلودی ازداخل دفترحسابداری شرکت‌بگوش اورسیدو اورادرجای خود میخکوب کرد. چند لحظه‌بعد، کارگرجوان برای اطلاع ازموضوع واردد‌فترحسابداری گردیدولی ناگهان متوجه‌شد که‌سه نفر سارق مسلح‌در حالیکه‌اسلحه های کمری خودرا بطرف حسابدار شرکت آمادهٔ شلیك نگاهداشته‌اند، اوراتهدید میکنندکه پولهای صندوق شرکت‌رادر اختیار آنهابگذارد.

کارگر جوان که‌ازدیدن این منظرهٔ اضطراب آورکنترل خودرا ازدست داده‌بود ،با سارقین گلاویزشد ولی‌تلاش اودوام نداشت‌وبا شلیك چندگلوله نقش‌بر زمین گردیدو جان‌سپرد و سارقین نیزمتواری شدند. جنازهٔ حسین زندیشه باانجام تشریفات قانونی بخاك سپرده شد واکنون مامورین ژاندارمری درصدد دستگیری سارقین قاتل‌میباشند.

کودکی فدای سهل‌انگاری مادرش شد

چند روز قبل کودك دوسالهٔ‌بانوقنبر مسلمانی ساکن بندر عباس براثر غفلت اولیای خود شیشه ای را که محتوی مقدار زیادی‌مرکزکرم بود سرکشید وچند ساعت بعد حال او دگرگون شد . مادر کودك مزبوراو را سراسیمه بمطب یکی از پزشکان بندر عباس برد ولی از «مرکزکرم» خوردن طفل خود چیزی بپزشك اظهار نکرد . سرانجام طفل مزبور فوت کرد و قربانی‌سهل‌انگاری مادر خود گردید .جنازه با انجام تشریفات قانونی مدفون شد .

مسافرین قاچاق

خبرنگار ما از آبادان مینویسد چند روز قبل مامورین گارد گمرك آبادان بسر پرستی آقای سروان گودرزی سی نفر مسافر را که قصد داشتند بطور قاچاق بکویت عزیمت نمایند دستگیر کردند .

مسافرین قاچاق بوسیله مامورین گارد گمرك تحویل مرزبانی‌شدند.

افتتاح تلفن شهری

خبرنگار ما از فیروز آباد می نویسد چند روز قبل تلفن شهری شهرستان فیروز آباد طی مراسمی بنام شاهنشاه و بوسیله آقای‌سرشار فرماندار افتتاح شد.

در این مراسم روسای ادارات دولتی و جمع کثیری از محترمین‌و معتمدین شهر حضور بهم رسانیده بودند.

یك آمبولانس بشیروخورشید هدیه‌شد

خبرنگار ما از زاهدان مینویسد چند روز قبل یکدستگاه آمبولانس که از طرف جمعیت شیر وخورشید مرکز وسازمان برنامه خریداری شده است طی مراسمی تحویل آقای شفیعی مدیر عامل جمعیت‌شیر و خورشید سرخ زاهدان گردید . عکس بالا از مراسم تحویل آمبولانس به جمعیت شیر و خورشید سرخ زاهدان گرفته شده است .

اهداء جوائز مربیان

چندروز قبل بمناسبت پایان دوره کلاسی کار آموزی مربیان سازمان جوانان‌جمعیت شیروخورشید سرخ استان گیلان مراسمی درمحل سازمان جوانان شیر وخورشیدسرخ بندر پهلوی بر گزار شد در این مراسم جوائز مربیان بوسیله آقای صمصامی رئیس فرهنگ گیلان‌اهداء گردید.

شیئی دنباله‌دار

خبرنگار ما از قوچان اطلاع میدهد دوروزقبل شیئی دنباله‌داری برنك ابر در آسمان قوچان‌مشاهده شد و شیئی مزبور بتدریج تبدیل به یك ستاره گردید مدتی بعد ناگهان در آسمان ناپدید شد.

پیك پست ندارند

خبر نگار ما از رودسر می‌نویسد: باآنکه شهرستان رودسر متجاوز از یکصد و پنجاه هزار نفر جمعیت دارد ولی فاقد پیك پست میباشد . با این وضع روشن است که مردم این شهر ازلحاظ امور پستی تا چه اندازه در مضیقه قرار دارند.شایسته است هر چه زودتر یکنفر پیك‌پست تعیین و اعزام شود.

قیمت زمین درآبادان تنزل کرد

صدور چکهای بی‌محل باعث رکود معاملات شده‌است

آبادان

خبرنگار ما از آبادان مینویسد ظرف چند روز گذشته عده ای از اهالی آبادان باتهام صدور چکهای بی محل بازداشت شده و از طریق قانونی تحت تعقیب‌قرار گرفته اند .

گفته میشود چون عده ای هنگام معاملات زمین چکهای بی محل صادر کرده اند بهمین جهت در حال حاضرقیمت‌زمین های آبادان بیست در صد تنزل نموده و معاملات زمین در این شهرستان مانند سابق انجام نمی‌گیرد .

واقعه‌ای‌که تانکر نفتکش ببار آورد

چند سرباز و چند راس قاطر مجروح شدند

چند روز قبل تانکر نفتکشی که از قریه عباس آباد واقع درنزدیکی نطنز عبور میکرد بعلت سرعت زیاد با عده ای سرباز و چند راس قاطر ارتشی تصادف‌نمود .

در این واقعه چند تن سرباز مجروح شدند و چند راس از قاطر های ارتشی نیز بسختی‌آسیب دیدند. راننده تانکر نفتکش بازداشت شد و برای معالجه سربازان مجروح اقدامات لازم انجام گرفت .

عروسی درپرورشگاه ابادان

درمجلس‌جشن رؤسای ادارات ومحترمین شهرحضورداشتند

خبرنگار ماازآبادان طی‌گزارشی مینویسد چندروز قبل بمناسبت عقد ازدواج آقای ابراهیم پیرشهیدی پزشکیار بیمارستان شیرو خورشید سرخ آبادان بادوشیزه ملوك پیروزرام یکی از دختران پرورشگاه این شهرستان مراسمی درسالن پرورشگاه برگزار شد.در این مراسم آقایان حشمتی فرماندار ،روحانی شهردار ،سرهنك فرمندرئیس شهربانی ، میرهاشمی رئیس فرهنك و روسای سایر ادارات ،افسران ارشد نیروی دریائی ،شهربانی ،ژاندارمری ، سازمان امنیت و جمع کثیری از محترمین‌و معتمدین شهرستان آبادان حضور بهمرسانیده بودند.

ابتدا بانو شجاعی سرپرست دختران پرورشگاه آبادان طی‌نطقی ازحضار اظهار تشکر نمود وبعداز انجام مراسم عقداز حضارباصرف شام‌پذیرائی شد.

خلاصه خبرهای شهرستانها

حفظ امنیت

لاریجانـ آقای گروهبان حقیری فرمانده ژاندارمری لاریجان فعالیت زیادی جهت حفظ امنیت حوزه ماموریت خود مبذول میدارد مساعی مشارالیه مورد تقدیر اهالی است .

بمرخصی رفت

بابلـ آقای محمدتقی رائی رئیس فرهنك بابل بمدت دو ماه جهت استفاده ازمرخصی بابل‌راترك گفت وتابازگشت وی‌آقای کاظم بیگی رئیس دبیرستان شاهپورکارهای مربوطه راانجام میدهد .

واگذاری زمین خالصه

یزدـ بتصویب شورای شهریزد یك قطعه زمین خالصه واقع در جنب شهربانی این شهرستان جهت نصب دستگاه بی سیم به شهربانی واگذار میگردد .

وعده رئیس دادگستری

شهرکردـ آقای رحمت‌اله مقدم رئیس دادگستری استان اصفهان از دادگستری شهرکرد بازدیدکرد وضمن اظهار خشنودی از فعالیت آقای لقمانی رئیس دادگستری شهرکرد وعده داد جهت تشکیل دادگاه بخش و شعبه بازپرسی اقدام نماید .

خزینه حمامها بسته شد

نیشابورـ ازطرف شهرداری نیشابور خزینه حمامها بمنظورحفظ سلامت مردم بسته شده است .

کشف کشت خشخاش

شهرضاـ ازاول فروردین ماه سال جاری تاکنون ازطرف مامورین ژاندارمری شهرضا جمعا مقدار۴۰۷ هزارمترمربع کشت خشخاش کشف و نابود شده است .

گرانی نرخ ارزاق

همایونشهرـ نرخ ارزاق درهمایونشهر گران است وفروشندگان‌اجناس رابنخو دلخواه میفروشند. اهالی تقاضا دارند ازطرف مقامات مربوطه جهت کنترل نرخ ارزاق وجلوگیری ازتخلفات گرانفروشان اقدام گردد .

دستور وزارت دارائی

جهرمـ بدستور وزارت دارائی اداره دخانیات جهرم باداره قند وشکر منضم شدوآقای فریدرئیس این‌اداره بامورد‌خانیات نیزنظارت میکند.

مجازات گرانفروشان

مشهدـ آقایان دکترعلائی بازرس بهداشتی وحیدریان رئیس دادگاه شهرداری مشهد ضمن بازرسی مغازه های شهرچهارده نفر ازپیشه وران متخلف راجهت مجازات تحویل دادگاه نمودند .

تلمبه‌های آب خراب شده

فومناتـ مدتی است تلمبه های‌آب آشامیدنی درفومنات خراب شده و تاکنون ازطرف مسئولین امرفقط یکی ازتلمبه های مزبور تعمیر شده است اهالی‌که ازلحاظ تامین آب آشامیدنی درمضیقه میباشند ازمقامات مربوطه تقاضادارند هرچه زودتر جهت تعمیرلوله های آب اقدام گردد .

استعفا از انجمن شهر

رضوانده ـ آقای بابکان ساسانی رئیس ودو نفر از اعضای انجمن شهر رضوانده‌بعلت اختلافاتی از سمت خود استعفا کردند .

بازگشت شهردار

مشهد ـ آقای سرهنك جلائی شهردار مشهد که‌جهت شرکت درکنگره بین‌المللی شهرداران به آلمان غربی عزیمت کرده بود بمشهدبازگشت .

بازدید از دارائی

بروجن ـ آقایان رئیسی وموحد معاون و حسابدار دارائی چهارمحال‌وبختیاری ازدارائی‌بروجن‌بازدید نموده‌وسپس بشهرکرد عزیمت کردند .

رسیدگی بوضع شهرداری

رضوانده ـ آقای امیر سلیمی بازرس استانداری گیلان جهت رسیدگی به وضع شهرداری رضوانده باین منطقه وارد شد و پس از انجام امور مربوط به‌رشت بازگشت .

مبارزه با مالاریا

بروجن ـ یك اکیپ مبارزه‌بامالاریا ازطرف اداره بهداشت‌استان دهم بسرپرستی‌آقای‌صمدی‌جهت سمپاشی منطقه «سه دهستان» وقسمتی‌ازچهارمحال ازطریق‌بروجن بمناطق مزبور عزیمت نمود .

بازدید ساختمان شیروخورشید

شهرضا ـ آقای دکتر خطیبی مدیر عامل شیر وخورشید سرخ جهت بازدید ساختمان شیر وخورشید سرخ شهرضا باین منطقه وارد شد و از پیشرفت های‌ساختمانی‌آن‌وهمچنین حسن کار متصدیان شیر و خورشید سرخ اظهار خرسندی نمود .

شیوع بیماری مسری

آباده ـ در قراء «سمیرم» «یادنا» از توابع آباده یك نوع بیماری مسری شیوع یافته وآقای دکتر بنی‌هاشمی رئیس بهداری‌باتفاق‌دونفر پزشکیارجهت معالجه بیماران بقراء مزبور عزیمت کرده‌اند .

رسیدگی بامور کشاورزی

آباده ـ یك هیئت کشاورزی مرکب از آقایان مهندس فتوحی ـمهندس روستائیان ـ مهندس حمیدی و مهندس نفیسی جهت‌رسیدگی‌بامور کشاورزی آباده‌باین‌منطقه وارد شد .

قربانی غفلت راننده

جهرم ـ اتومبیل شماره ٤۰۸۷ برانندگی بهرام نکوئی با «بدری» دختر چهارساله آقای فرازپور در یکی از خیابان های جهرم تصادف کرده‌و موجب‌مرگ‌وی گردید .

مبارزه با «سن»

فیروزآباد ـ آقای مهندس زمردی مامور اعزامی وزارت کشاورزی جهت رسیدگی بوضع‌مبارزه با«سن»به‌فیروزکوه وارد شد وگفته میشود درسال آینده برنامه وسیعی جهت مبارزه با «سن» بمورد اجرا گذاشته خواهد شد .

انتقال فرمانده ژاندارمری

ساوه آقای سرگرد وزیری‌فرمانده گروهان‌ژاندارمری ساوه اخیرا بتهران منتقل گردیده وتاتعیین جانشین مشارالیه آقای‌ستوان اسحقی افسراعزام مرکز کفالت‌ژاندامری را عهده‌دارمی‌باشد .

اردوی پیشاهنگان

گرگان اردوی سه‌روزه پیشاهنگان گرگان‌بسرپرستی آقای ترابیان مدیر فنی پیشاهنگی درمنطقه « گرمابدشت » واقع‌درچهار کیلومتری این شهرستاز تشکیل گردید .

تنزل نرخ گوشت

اصفهان بدستور تیمسار فرزانگان استاندار اصفهان نرخ گوشت ازچهار ۳۲ ریال‌به سی‌ریال تنزل داده‌شد .باید گفت درسال گذشته در چنین فصلی نرخ گوشت‌چارکی۲۸ریال بوده‌است .

دستگیری سارقین

گرگان دونفر سارق باسامی‌حسن وسلیمان که‌درصحرا مبلغ ۲۵هزار ریال ازشخصی‌بنام‌یحیی‌بسرقت‌برده‌بودند بوسیله مامورین ژاندارمری دستگیر شدند .

رسیدگی باختلافات محلی

کلاچای آقای‌سرهنك‌دانش وزیری ازطرف ژاندارمری کل کشور جهت رسیدگی باختلافات محلی اهالی قراءدوران » و«اوشیان » ازتوابع کلاچای باین منطقه وارد شد .

همت مردم

از رضوانده خبرنگار ما مینویسد اخیرا بهمت اهالی قریه «پره‌سر»از توابع رضوانده سه حلقه چاه عمیق آب آشامیدنی دراین قریه حفر شده است .

با حفر چاههای مزبور اهالی قریه «پره‌سر» از مضیقه آب آشامیدنی رهائی یافته‌اند .

انتصابات در شهرستانها

اردکان ـ آقای رشیدیه بخشدار

فومنات ـ آقای فرود رئیس دفتر بخشداری مرکزی

فیروزکوه ـ آقای مجیدسرتیپی رئیس فرهنك

شهسوار ـآقای نوری رئیس اداره پست و تلگراف

سمنان ـ آقای سروان کمال مظفر رئیس شهربانی

بررسی تاریخ روابط ایران وشوروی :

مخالفت مسکو باعزام کمیته تحقیق بایران

درحالیکه بوین وبرنز ازپیشنهاد اعزام‌کمیته تحقیق ایران پشتیبانی میکردند مولوتف آنرا سرسری تلقی میکرد

دولت شوروی با اعلام موجودیت حکومت خود مختار پوشالی پیشه‌وری در تبریز که مقارن باتشکیل کنفرانس وزیران خارجه‌سه‌دولت‌در مسکوبودقدم اولیه را در راه تجزیه ایران و ضربت زدن به وحدت ملی ایران برداشته بود . دولت شوروی با تاسیس چنان حکومتی که قلابی بودن آن اظهر من‌الشمس بودتمام‌عهودومواثیق‌وقرارداد هائیکه با ایران داشت و متعهد شده بود باستقلال و تمامیت ارضی و حقوق حاکمیت ایران احترام بگذارد ومتعهد شده بود که در امور داخلی ایران مداخله نکند همه را یکبار دیگرنقض کرد وپیمان خودرا شکست و نمك‌خورد ونمکدان شکست بار اول در سوم شهریور ۱۳۲۰ مطابق۲۵ اوت۱۹٤۱ که باحمله بایران عهد شکنی و نقض پیمان کرد و این مرتبه در پایان‌جنك دوم جهانی، و عجیب است که دولت شوروی بازهم اکتفاء به پیمان شکنی خود نکرد بلکه علاوه بر آن اصرار داشت و چه اصرار عجیبی که‌سیاست عهد شکنانه و تجاوزکارانه خودرا با کمال مهارت و دهاء سیاسی‌بمتفقین زمان جنك خود یعنی دولتین آمریکاو انگلیس نیز دیکته کند دولت شوروی ایران را بنظر یك کشور و ملت مستقل نمینگریست بلکه کشور ما را مانند یکی از ممالك مفتوحه درزمان جنك میشمرد که فاتحین باید درباره سرنوشت و مقدرات آینده آن‌تصمیم بگیرند و چون در جوار کشورشوروی قرار داشت پس بعقیده‌ی زمامداران مسکو فقط دولت شوروی حق داشت سیاست خودرا بمتفقین خود در زمان جنك دیکته نماید . دولت شوروی در بحبوحه خیانت عظیمی که در باره ایران و حقوق حاکمیت این کشور با اعلام موجودیت حکومت پوشالی اشرار دمکرات آذربایجان مرتکب شده بود مساعی زیادی در کنفرانس مسکو مبذول داشت که پیشنهادی‌را که «بوین» وزیر امور خارجه جدید انگلیس تهیه کرده بود ،بدون موافقت و مشورت با دولت ایران مورد موافقت قرار بدهد

پیشنهاد« بوین » چه بود ؟ .

وزیر خارجه دولت کارگری انگلیس طرح پیشنهادی در باره قضیه ایران تهیه کرده بود که کمیسیونی مرکب از نمایندگان سه دولت شوروی و آمریکا و انگلستان بروند بایران و جریان قضایا و موضوع شکایت ایران‌و دعاوی دولت شوروی را در مورد حکومت پوشالی پیشه وری واینکه در آنجا اقلیتی وجوددارد یانه وموضوع زبان وغیره را که بهانه هائی برای تجزیه آذربایجان از ایران بودتحقیق نماید و گزارشی بکنفرانس بدهد و در پیشنهاد مزبور قید شده بود که اینکار البته باید با موافقت دولت ایران صورت بگیرد .بوین وزیر خارجه انگلیس در نطقی که در تاریخ ۲۱ فوریه ۱۹٤٦ در مجلس مبعوثان انگلیس در باره ایران ایراد کرد گفته بود :

«در سند مربوطه (پیشنهادیکه تهیه کرده بود) قبلا موافقت دولت ایران را جلب نکرده بودم زیرا فرصت مشاوره با حکومت مزبور برای من دست نداده بود و در این اظهار خود کاملا صادق هستم ولی بهر حال من‌با تشکیل کمیسیون سه دولت بشرط موافقت دولت ایران موافق بودم ووقتی موضوع‌موافقت‌دولت‌ایران‌رابمیان‌آوردم اعتراضاتی باینکار شد و در نتیجه‌آن پیشنهاد من بجائی نرسید .....» آیا آن اعتراضات را در کنفرانس مسکو کی کرده بود ؟ باید باین اظهار نظری هم که «برنز» وزیر خارجه وقت‌آمریکا در پایان کنفرانس مسکو در باره‌کار های کنفرانس مسکو کرده بود توجه بکنیم تا بتوانیم جواب سئوال خودرا از اظهار نظر وی استخراج کنیم «برنز» وزیر خارجه وقت آمریکا در پایان کنفرانس مسکو چنین اظهار نظر کرده بود که : «مسئله ایران یگانه قضیه‌ای بود که در فهرست کار های کنفرانس مسکو بوده وحل نشده است ما خیال میکردیم که خواهیم توانست یك کمیته سه نفری راجع به بررسی موضوع ایران‌تشکیل بدهیم ولی بدبختانه در این امر مهم موفقیت حاصل ننمودیم...» پس «برنز» هم موافق بوده است چنان کمیسیون یا کمیته‌ای با موافقت و دخیل بودن دولت ایران در این امر تشکیل‌گردد و لیکن موفقیت پیدا نکردند . زیرا که دولت شوروی بهیچوجه من‌الوجوه حاضر نبود که نه دولت ایران که صاحبخانه و صاحب حق و حقوق حاکمیت است و نه دولتین آمریکا و انگلیس که در آن ایام بسیار هم دوست و صمیمی و متفق بودند دراین امر دخالت کنند . برای دولت شوروی وسیاست خشونت آمیز و توسعه طلبانه‌ی وی اولا بسیار گران تمام میشد هر گاه یك کمیته تحقیق‌بایران می‌آمد و احیانا بخلاف‌ادعاهای شوروی گزارش میداد و سند مهم دیگری براسنادعهدشکنی‌ومقاصدتجاوزکارانه او درباره ایران ضمیمه میشد و ثانیا مزعم حکومت فاتح برلن و فرعون [illegible] ، استالین ، که‌خدا را بنده نبود دولت ایران اصلا چه صیغه‌ای محسوب میشد که دخالت در سیاست عالیه غاصبانه و توسعه طلبانه شوروی بکند ! وبارتش به اصطلاح نجات بخش سرخ تهمت مداخله بزند !ودرست مثل این بود که ارتش سرخ دراستپهای قزاقستان اطراق کرده و دولت ایران بعقیده مسکو نباید در امر آنها نظر داشته باشد . ولاجرم در کنفرانس مسکو مولوتف وزیرخارجه وقت‌دولت شوروی پیشنهاد تشکیل کمیته‌ی سه‌نفری را با بی‌اعتنائی و سرسری تلقی کرده و وقتی جلب موافقت دولت ایران بمیان آمد بیش از پیش آن را مورد مخالفت قرار داد ودرهمین اثناء است که می‌بینیم دولت شاهنشاهی ایران یادداشتهائی بدول سه گانه فرستاده است که نباید در کنفرانس تصمیمی که مربوط باستقلال و حقوق حاکمیت ایران باشد اتخاذ گردد . یادداشتهای مورخه ۲۲ و ۲۳ آذر ۱۳۲٤ دولت آقای حکیمی در این‌باره بموقع ارسال شده بود و دولت از طریق سفراء کبار خود در لندن و واشنگتن اطلاع داشت که قضیه‌ایران جزء دستور مذاکرات کنفرانس مسکو است و بظن غالب‌دراین باره تصمیماتی اتخاذ میشود واین تصمیمات لامحاله باید با استشاره و موافقت دولت ایران باشد و دولت ایران از لحاظ اقدامات دیپلماسی نکته‌ای و دقیقه‌ای را فروگذار نکرده بود . دولت ایران نمیخواست و نمیتوانست از در جنك وارد شود واز همه طرف‌برای‌سرکوبی متجاسرین از جانب ارتش سرخ در محاصره بود واقدام نظامی بهیچوجه مصلحت نبود و فایده هم نداشت پس تمام فکر و حواس دولت متمرکز در اقدامات دیپلماسی بود که از طریق دیپلماسی از حقوق حاکمیت ملی ملت ایران دفاع کند و با قدرت و نیروی ملی وبا روحیه ناسیونالیستی فناناپذیر ملت ایران بردشمن پیروزی یابد ودر حقیقت‌یك مبارزه سیاسی بین نور وظلمت و نیروی یزدانی و اهریمنی بود که بشدت شروع شده بود ومبارزه و نبردی عظیم بین حق و حق‌طلبی‌و زور و زورگوئی بود که تمام مردان روز جهان را متوجه آن پیکار شگرف کرده بود چنانکه امروز همان صحنه تبلیغات خصمانه مسکو علیه ایران در روابط بین دو کشور وجود دارد واین ما هستیم که به کارگردانهای رادیو مسکو خاطرنشان میسازیم که ایران و مردم ایران از بدو زندگانی دراین فلات دائم کارشان نبرد و پیکار با ظلمت و نیروی اهریمنی بوده‌است و همیشه نیروی یزدانی و نور ، براهریمن و ظلمت وحشتزای آن پیروزی یافته است و پیروزی باملت ایران بوده وبازهم باملت ایران میباشد .

کفر و گناه دیگر

آموختن زبان بیگانه باطفال بی‌شك متضمن هیچ فایده‌ای نیست ـ اطفال زبان‌خارجی یاد نمیگیرند وفقط اززبان‌مادری خود غافل میمانند ـ اولیای وزارت‌فرهنگ مگر نتایج بی‌اعتنائی بزبان فارسی‌را درتاریخ‌گذشته ایران ندیده‌اند ـ معلوم نیست کار این بی‌اعتنائی بزبان فارسی و نفوذ زبانهای خارجی بکجا بکشد

قسمت اول مقاله آقای دکتر زرین کوب درباره زبان فارسی وزبان های خارجی درشماره گذشته درج گردید اینك قسمت آخر این مقاله

تردیدی نیست

در کسب معرفت ضرورت آشنائی بازبان بیگانه محقق است و کدام اهل علم می‌تواند مدعی شود که بدون آشنائی بایك بلکه شایدچند زبان خارجه ، می‌تواند از حاصل آخرین تحقیقات علمی امروز جهان در رشته‌یی که مورد نظر و علاقه اوست وقوف و اطلاع بیابد و از نهضت علمی ایرانیان عهد نوشیروان وجنبش مسلمانان عهد منصور و مامون تا رستاخیز فرهنگی اروپائیان در عهد معروف به رنسانس ، کدام حرکت علمی و فرهنگی در عالم صورت گرفته است که آشنایی‌با زبان خارجه و نقل و ترجمه وکتاب های بیگانه ، پایه واساس‌آن‌نبوده‌است اما تصدیق بضرورت واهمیت زبان بیگانه در کسب معرفت‌بهیچوجه مجوز آن نیست که با آموختن‌زبان خارجه باطفال کودکستانها آنها را از زبان مادری بیگانه سازند و نام این کفر وگناه را مصلحت وضرورت بگذارند .بلی ،فایده دوم آموختن زبان خارجه فقط بکسب معرفت محدود نیست . درتدبیر معیشت‌هم البته زبان بیگانه ، امروزه فایده بسیار دارد. اما هیچ حاجت نیست که فردی یا قومی زبان خود یا هر حیثیت و اعتبار شخصی وقومی خودرا از دست بدهد تا معیشت‌خوبی بدست آورد .

اما آشنائی بازبان بیگانه ، خاصه زبان انگلیسی ، البته فایده دیگر هم دارد که از همه اینها مهمترست وآن همدلی و همزبانی بادیگراقوام عالم است ودر دنیای امروز که گویا دورنگی‌هاو بیگانگی‌های اهل عالم دارد بتدریج از میان میرود ،زبان انگلیسی از آنجا که موجب مزید آشنائی وهمدلی با اکثر اهل عالم است برای هرکس که می‌خواهد آدمی مهذب و تربیت یافته شناخته شود البته ضرورت دارد... وغیر از اینها صد گونه فواید دیگر در آشنایی بازبان بیگانه خاصه زبان انگلیسی هست و کیست که فواید مزایای آشنائی با زبان خارجه را انکار کندو یاحتی در آن باره شك وتردد بخاطر راه دهد .

دکان داری و سودجوئی

لیکن همه این فواید ،بهیچوجه مستلزم آن نیست که اطفال کودکستان را قبل از آشنائی درست بازبان مادری خویش بآموختن زبان بیگانه وادارند زیرا چنانکه اهل نظر می دانند دربن سنین ذهن کودك در مرحله کشف وادراك معانی و مفاهیم ساده برای ذهن او خودباری گران است و شك‌نیست که حفظ وضبط دو گونه لغت برای مفهوم واحد ، موجب آزار ذهن و ملال خاطر او خواهد بودو در واقع هرچند ، چنانکه بعضی از مدعیان گفته‌اند، هر صورتی که در طفلی بر لوح خاطر می‌نشیند در خاطر انسان نقشی‌دیر پامی‌گذارد .اما لازمه تصدیق آن قول این نیست که بدین بهانه تمام آموختنی هارا برذهن ساده کودك بارکنند وفی المثل طب و مهندسی وریاضیات راهم بعذر آنکه درسنین خردی ذهن کودك همه چیز را می پذیرد بارتعلیم نمایند و آنوقت، بلاف‌وگزاف ،فقط بخاطر دکانداری وسود جوئی ، قول متخصصان‌تعلیم وتربیت را که تعدادشان امروزدر هیچ جای دنیابانداره ایران نیست قلب و نقل نمایند وآن رادستاویز کفر و گناه بارزو فاحش خویش سازند .

نکته دیگری ، که بی شك بر صاحبنظران وبی غرضان پوشیده نیست،این است که آن مقداروقتی که امروز برای آموختن زبان‌فارسی و لطائف‌آن،درکودکستانهاودبستانهای‌ما صرف میشود برای نیل بان مقصود بهیچوجه کافی نیست در اینصورت پیداست که آموختن زبان خارجه در آن وقت محدود ودر آن سن‌نارسا چه مقدار فایده خواهد داشت وتنها

بی‌اعتنائی بزبان مادری کفروگناه است و مغالطه‌وسفسطه‌کاری دراین‌باب‌گناه‌دیگر

نتیجه آن ، ظاهرا همین خواهد بود که مجال آموختن زبان مادری را بر کودك خردسال تنك کند واورا نسبت بزبان فارسی بی‌اعتنا نماید . وبا اینهمه‌دشواری که‌امروزمی‌گویند در تعلیم خط و زبان فارسی هست ، اگر کودك در عالم و هم و پندار خویش و ازروی گمان و قیاس ، مختصرو محدودی که‌ازآن می‌آموزد زبان انگلیسی را با آن چند کلمه آسانتر از خط وزبان خویش آیا بدان بیشتر دل‌نخواهد بست و زبان مادری بوا زبانی‌دشوارو سنگین وملال انگیز نخواهد یافت ؟ ـ ودر اینصورت کیست که مانندآقای تقی‌زاده ، عقل و انصاف و حسن تشخیص ، داشته باشد ، آموختن زبان انگلیسی‌رابااطفال کودکستانها، ننك وکفر وخلاف حیثیت و مخالف مصلحت عمومی نداند ؟

باری ، این‌افراط ناروائی که در مدارس مادرامر ترویج زبان انگلیسی دارند بی‌شك خطربزرگی است وگمان دارم ،هرآدم‌منصف‌تربیت‌شده یی که‌بقوم وملت خویش وبقا و دوام مملکت خویش علاقه دارد ـ آن‌را گناه و مخالف حیثیت ملی و قومی میشمارد و نمی‌دانم اولیاء عزیز فرهنگ ما درتاریخ ندیده‌اند که چهارده قرن قبل همین بی‌اعتنائی بزبان مادری و همین اهتمام در ترویج لغت بیگانه سبب شد که لااقل مدت دوسه قرن زبان نادرادب ولغت فارسی را در عقده اقول افکند و کودکان ایرانی که‌زبان تازه‌را از فارسی بهتر می‌فهمیدند از بیخ و بن بکلی عرب شدند و نوشتن وخواندنشان یکسر بزبان تازه‌ای بود ، که میداند که فرجام این بی‌اعتنائی بزبان فارسی واین قبول تأثیر و نفوذزبان انگلیسی برای قومی که امروز هم آداب و سنن خودرا در مقابل‌نفوذ تمدن و فرهنگ مغرب زمین ازدست داده است چه خواهد بود .

دکتر عبدالحسین زرین‌کوب

تشکر واعتذار

در مدتی که بحث «زبان فارسی و تدریس زبان خارجی» در روزنامه اطلاعات ادامه داشت بسیاری از فضلا و علاقمندان باین مبحث از سرلطف بر ما منت نهادند و پیرامون موضوع مورد بحث نظرات‌مرقوم ومرحمت داشته‌اند . همه این نظرات مشحون است از نکات تازه و جالب و قابل کمال استفاده . اکنون که ما بخاطر مضیقه جا این بحث را خاتمه میدهیم نهایت متاسفیم که انتشار این مقالات فاضلانه متوقف‌میماند و استفاده از نظر صاحب نظران محترم بفرصت مناسبتری موکول میشود .

ضمنا همین فرصت را مغتنم میشماریم و از آقایان معزی «حسام‌الدوله»ـ قوام امامی ـابوالقاسم رفیعی مهر آبادی مشاور حقوقی وزارت دارائی ـ دکتر فضل‌اله فرشچیان ـعلیرضا منصور مؤید ـعلی نیك نفس دانشجوی تربیت بدنی دانشسرا یعالی ـمحمود متوطن «آبادان»ـغلامرضا آذرلی کارمند بنگاه مستقل آبیاری ـعباسی «تهران» ـرحمت اله فیضی ـعظیمی «بهشهر» و خانم عصمت دولتداد مدیر سابق دایره کودکستانها و دکتر میرزا مقدم بمناسبت عنایتی که بر اطلاعات مبذول داشته و نظر خود را در باب‌مبحث فوق ارسال فرموده‌اند تشکر میکنیم .

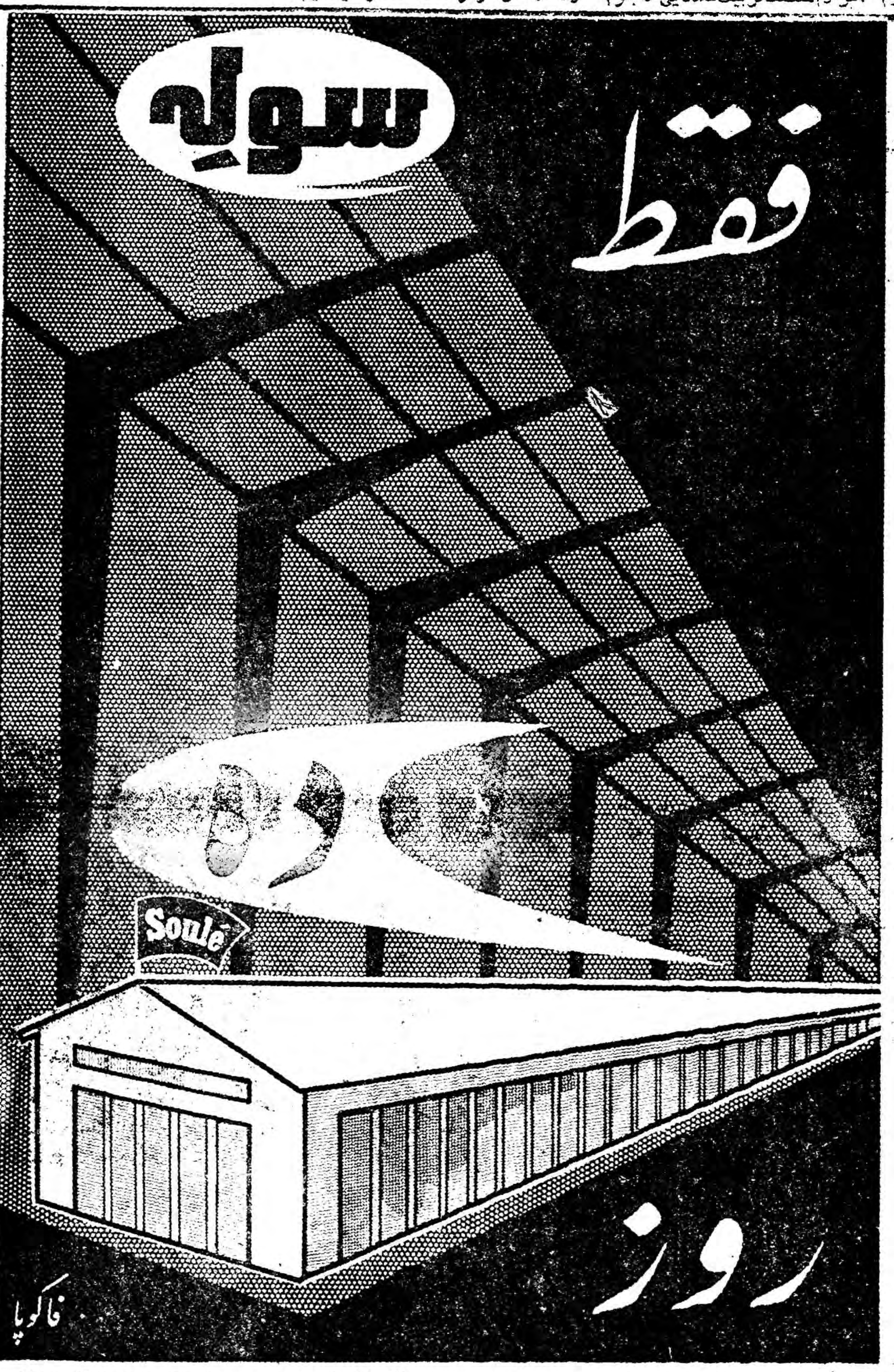

قطعات آماده سوله ظرف ده روز بوسیله چند نفر معمولی درمحل موردنظر بسهولت نصب وبصورت یك ساختمان عظیم فولادی درمیآید

سوله مناسب‌ترین ساختمان آماده برای

انبارها ـ گاراژها ـ سیلوها ـ کارخانه‌ها ـ بارانداز‌ها ـ وسالنهای سرپوشیده

نماینده‌انحصاری شرکت سهامی بازرگانی آرین ـبوذرجمهری ـ سرای حافظ تلفن ۵۰۰۹۱ تا ۵۰۰۹٤

آ ـ ۱۳٤٦۰

اعلان مزایده فروش کارخانه

سازمان برنامه کارخانه پنبه پاك‌کنی ساری واقع درشهر ساری رابمساحت درحدود ۱۲٦۰۰ مترمربع باماشین آلات ـساختمانها ـ ابزار ـ یدکیها ـ تجهیزات و وسائل حمل‌و نقل‌ـ لوازم اداری طبق دفترچه مشخصات موجود درسازمان برنامه که‌در اختیار متقاضیان گذاشته خواهد شد ازطریق مزایده با شرائط زیربه فروش میرساند.

۱ـ مزایده نسبت به مجموع کارخانه و قسمتهای فوق‌الذکر بعمل خواهد آمدو برنده مزایده کسی است که بالاترین قیمتها راپیشنهاد نموده باشد.

۲ـ فروش‌بطور نقدانجام میگیرد و هیچگونه‌شرطی قبول‌نخواهد شد.

۳ـ پیشنهاد دهندگان باید مبلغ پانصدهزار ریال سپرده به‌حساب شماره ۵۹٤ بنام« وجوه حاصله ازفروش کارخانجات »نزد بانك‌اعتبارات صنعتی تودیع ورسید آن‌را ضمیمه پیشنهاد لاك ومهرشده خودباذکر عبارت (مربوط‌به مزایده کارخانه پنبه‌پاك کنی‌ساری)روی‌پاکت تاآخر وقت اداری روزیکشنبه سوم‌مرداد ماه۳۸ به‌دبیرخانه کل سازمان برنامه خیابان دانشکده ـ تهران تسلیم نمایند.

٤ـ پیشنهادات درساعت ۱۱ صبح‌روزدوشنبه چهارم مردادماه ۳۸درتهران ـ ساختمان‌سازمان برنامه ـخیابان دانشکده بازوقرائت خواهدشد حضور پیشنهاد دهندگان در جلسه مزایده آزاداست.

۵ـ پیشنهاد دهنده‌باید نام‌و نشانی صحیح خودومبلغ پیشنهادی رامنجزا درپیشنهاد خود قیدو تصریح نماید. به‌پیشنهادات فاقد سپرده یامشروط وغیر صریح‌و یابدون تعیین مبلغ و همچنین هرگونه پیشنهاد ـنامه‌ـ تلگراف ـاعتراضیه که‌بعداز آخر وقت اداری روز یکشنبه سوم مرداد ۳۸به‌سازمان برسد ترتیب‌اثر داده نخواهدشد.

٦ـ کلیه هزینه‌های مربوطه ازقبیل مخارج دفترخانه ومالیات معامله وعوارض مزایده بعهده خریدار است.

۷ـ هرگاه برنده مزایده‌از تاریخ ابلاغ اخطارسازمان برنامه بمدت یك‌ماه ازانجام معامله و پرداخت نقد کلیه قیمت خودداری نماید سپرده‌اوبنفع سازمان برنامه ضبط خواهد شد .

۸ـ سازمان برنامه بابرنده مزایده قراردادی که‌نمونه آن‌پیوست دفترچه مشخصات کارخانه به متقاضیان داده‌خواهد شد امضاء خواهدنمودودر ظرف‌مدت‌یك‌ماه ازتاریخ امضای قرارداد وتنظیم اسناد رسمی موردمعامله به‌خریدار تحویل‌داده میشود.

هرگاه خریدار ازتحویل گرفتن کارخانه موردمعامله خودداری نماید سازمان برنامه‌هیچگونه مسئولیتی برای حفظ وحراست یازیانهای احتمالی کارخانه مورد معامله نخواهد داشت.

۹ـ علاقمندان میتوانند همه‌روزه درساعات اداری عین‌دارائی های کارخانه رادر محل ملاحظه نمایند وبرای دریافت دفترچه مشخصات و نمونه قرارداد همه‌روزه به استثنای ایام تعطیل ازساعت ۸الی۱۲ صبح‌به‌دبیرخانه سازمان برنامه‌مراجعه نمایند.

۱۰ـ خریدار کارخانه میتواند ازوامیکه بانك اعتبارات صنعتی معادل ٤۰درصد بهای خریداری به‌خریداران کارخانجات خواهدداد استفاده نماید.

۱۱ـ سازمان برنامه درردیاقبول یك‌یا کلیه پیشنهادات مختار است.

سازمان برنامه

آگهی مناقصه شماره ۱٦ـ سال ۱۳۳۸

بنگاه برق تهران تعداد لازم ماشین‌های حساب برای مکانیزه‌نمودن حسابهای خود طبق‌فهرست مشخصات وشرائطی که‌در دائره کارپردازی موجود است از طریق مناقصه اجاره‌یا خریداری مینماید.

داوطلبان شرکت درمناقصه میتوانند بامراجعه بدائره نامبرده فهرست مشخصات و شرائط رامجانا دریافت نمایند. پیشنهادهای‌خود راتاساعت ۱۲روز دوشنبه بیست‌وپنجم مردادماه سال ۱۳۳۸ به صندوق هیئت نظارت بنگاه بیندازند.

بنگاه برق‌تهران

آ ـ ۱۳۳۷۸ ۱ـ۲

بتونیه قابل حمل

ورثینگتن

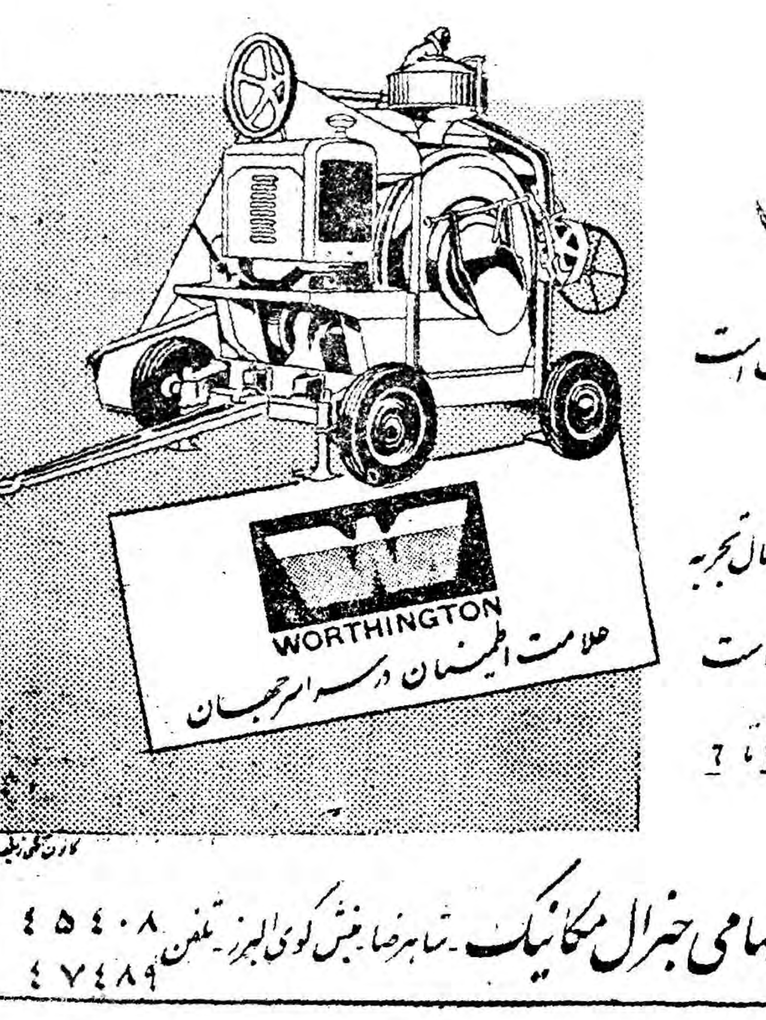

باصرفه‌ترین کارآمدترین دستگاه مخلوط‌کن است

بتونیه قابل‌حمل

باخاك انداز باندازه‌های مختلف محصول صدسال تجربه

کمپانی ورثینگتن ضامن پیشرفت کارشماست

انواع مختلف باظرفیتهای ۲ تا ۵ ۱/۲ یاردمکعب و ۱/۲ تا ۷ یاردمکعب بتونیه‌های ثابت

نماینده انحصاری : شرکت سهامی جنرال مکانیك ـ شاهرضا نبش کوی البرز ـ تلفن ٤۵٤۰۸ ٤۷٤۸۹

آ ـ ۱۳٤۱٦

موتور ژنراتور

ساخت انگلستان

۱۱۰ اسب ۸۲ کیلوولت آمپر

۸۸ « ٦٦ «

۱۰ « ٦ «

۵ « ۳ «

باتابلو ورگولاتور اتوماتیك وکلیه‌لوازم مربوطه موجود است

خیابان سپه گذر تقی‌خان

عسکرنیا

تلفن ۳۰۳۷۰٦

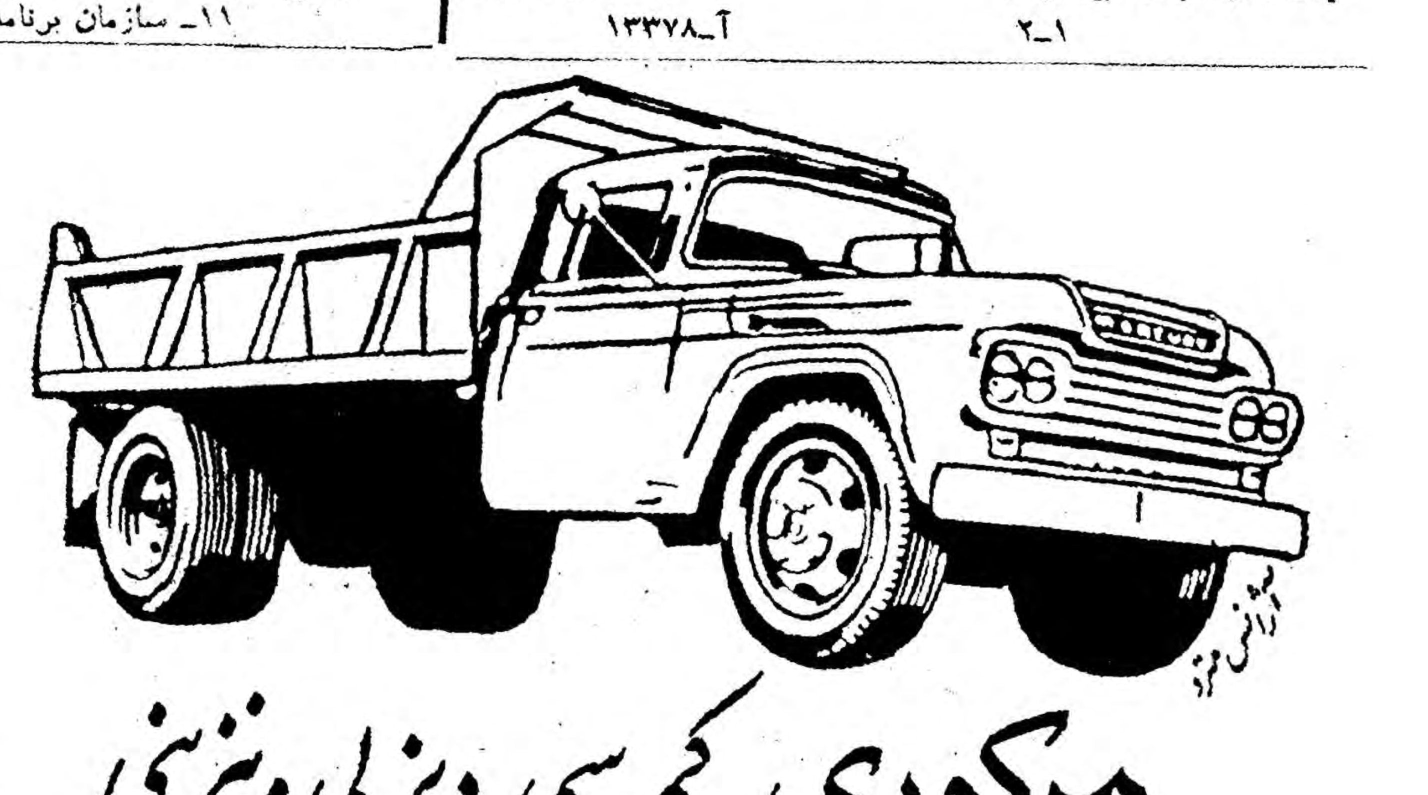

مرکوری کمپرسی دیزلی وبنزینی

ساخت کارخانه فورد امریکا

نماینده انحصاری شرکت سهامی شبدیز خیابان سعدی تلفن‌های ۳٦۸۰۵ ۳٦۲۷۱

. اپتالیدن ساندوز را فقط درکاغذهای زرورقی که دارای علامت مخصوص ساندوز است خریداری فرمائید

آگهی مسابقه ورودی دانشکده‌داروسازی

داوطلبان مسابقه ورودی دانشکده داروسازی باید از روز شنبه ۱۶ مرداد ۱۳۳۸ تا یکشنبه ۳۱ مرداد ازساعت ۸تا ۱۲ صبح شخصا بامدارك زیر بدبیر خانه دانشکده مراجعه و ثبت نام نمایند .

۱ـ اصل یا رونوشت مصدق دیپلم کامل متوسطه شعبه طبیعی یا ریاضی برای فارغ‌التحصیلان سالهای قبل

۲ـ جواز قبولی‌سال ششم متوسطه طبیعی‌یا ریاضی برای‌فارغ‌التحصیلان سال جاری

۳ـ یکبرك رونوشت مصدق شناسنامه

٤ـ سه قطعه عکس ٤ × ٦ که‌در سال جاری گرفته شده باشد .

پس‌از انقضاء مدت مقرر دفتر ثبت نام بسته میشود واز آن پس‌بهیچ وجه نام‌نویسی بعمل نخواهدآمد .مسابقه ورودی روزسه‌شنبه ۱۶شهریور ماه ازساعت ۸ صبح در دانشگاه تهران انجام خواهد شد .

۱ـ۳ آ ـ ۱۳۵۲۸ رئیس دانشکده داروسازی ـ دکتر نامدار

آگهی‌مسابقه‌ورودی دانشکده‌دندانپزشکی

داوطلبان مسابقه ورودی‌دانشکده دندانپزشکی تهران بایدازروز ۱۶ مرداد ۱۳۳۸ تایکشنبه ۳۱ مرداد ازساعت ۸تا ۱۲ صبح شخصا با مدارك زیر بدبیر خانه دانشکده مراجعه وثبت‌نام نمایند .

۱ـاصل یا رونوشت مصدق دیپلم کامل متوسطه شعبه طبیعی یا ریاضی برای فارغ‌التحصیلان سالهای قبل

۲ـ جواز قبولی سال ششم متوسطه طبیعی یا ریاضـــــــی برای فارغ‌التحصیلان سال جاری .

۳ـ یکبرك رونوشت مصدق شناسنامه .

٤ـ سه قطعه عکس ٤ × ٦ که‌درسال جاری گرفته شده‌باشد .

پس‌از انقضاء مدت مقرر دفتر ثبت‌نام بسته میشود وازآن‌پس بهیچوجه نام نویسی بعمل نخواهد آمد .مسابقه ورودی روز سه شنبه ۱۶ شهریور ماه ساعت ۸ صبح دردانشگاه تهران انجام خواهد شد .

۱ـ۳ آ ـ ۱۳۵۳۲ رئیس دانشکده‌دندانپزشکی ـ دکترسیاح

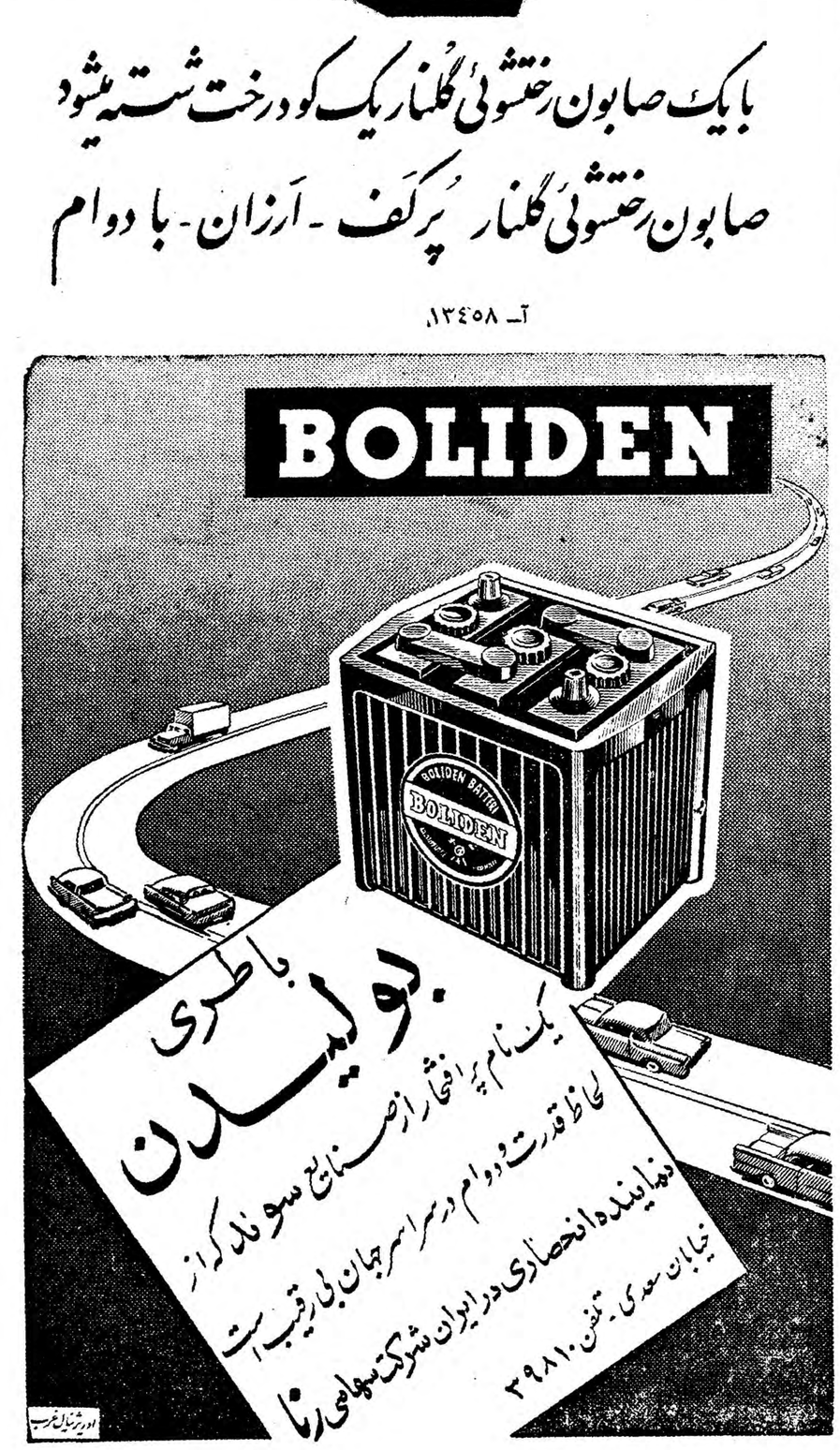

آ ـ ۱۳۳۰٤

آ ـ ۱۳٤۰۸

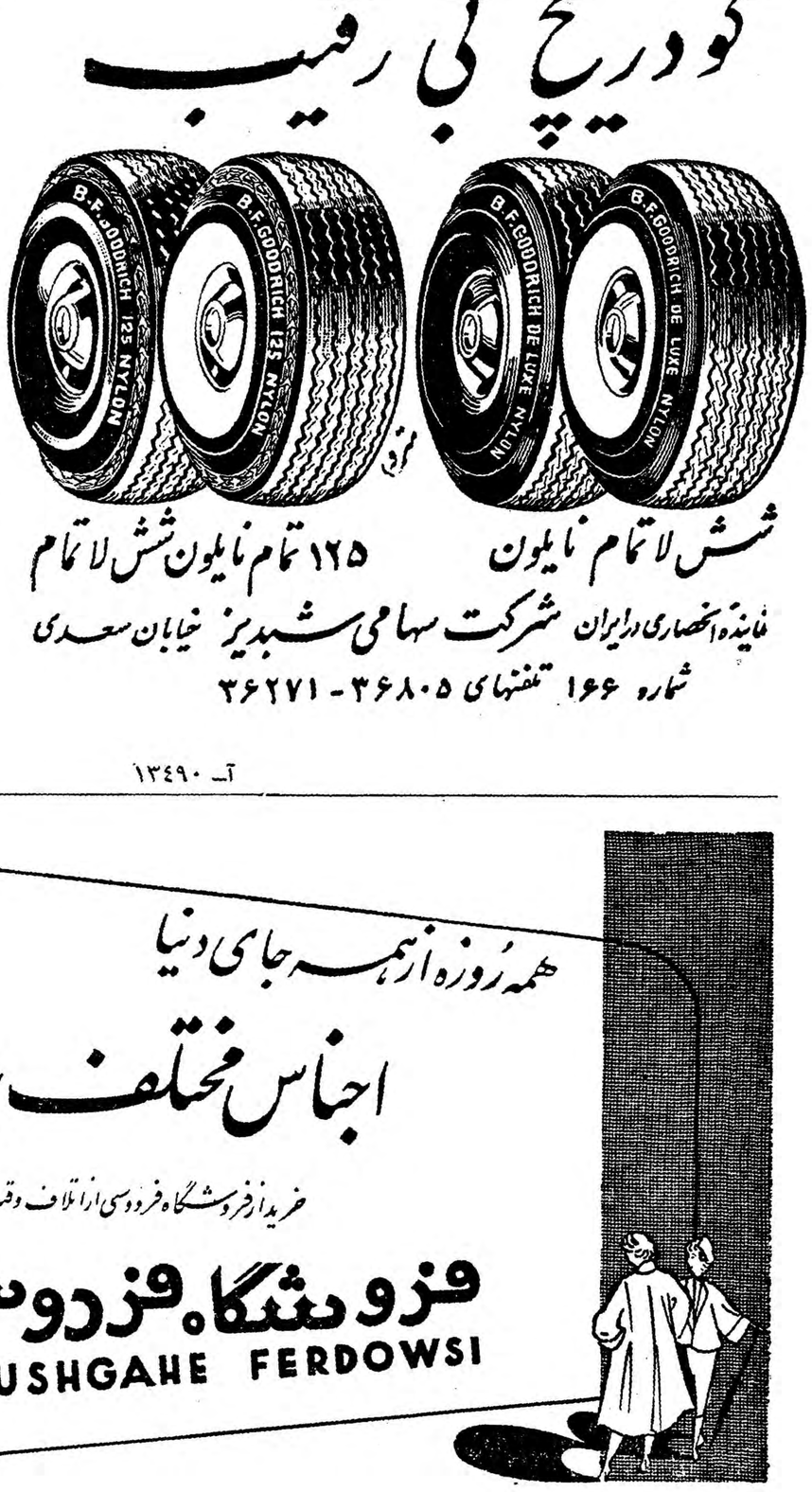

آ ـ ۱۳٤۹۰

GARDEN
LEON'S GRILL ROOM
رستوران درباغ تابستانی گریل روم
همراه بارکنر « ماریو باربسلو »
خیابان شاهرضا ـ بین میدان فردوسی و خیابان ویلا تلفن ٤٦٦٠٥

دکتر جمال‌الدین نوربخش
متخصص در بهداشت و بیماریهای کودکان
ازدانشگاه پاریس
معتادین به‌الکل، تریاك، مرفین، کوکائین وهروئین
را باآخرین متد درمدت‌کوتاهی بدون هیچگونه عارضه درمان مینماید
نشانی خیابان شاهرضا چهارراه پهلوی
پذیرائی ٤ تا ۸ بعدازظهر تلفن مطب ٦٥٥٥٧
تلفن منزل ٤٤٧٨٩ (۱)

درچهارگوشه اجتماع

شما که بمشهد میروید

این اطلاعات را بدقت ملاحظه فرمائید

روزی ۳ سه هزار نفر ازتهران بمشهد میروند- بلیطهای راه‌آهن مشهد تاآخر تیرماه پیش فروش شده است - فعلا بیش از سی هزار زوار درمشهد اقامت دارد- نرخ ارزاق واجناس، ۳ ایه هتل‌ها، مهمانخانه‌ها، مسافرخانه‌هادرمشهد

با اعلامیه روز های اخیر اداره هواشناسی که شهرستان مشهد را جزو سرد ترین نقاط کشور قلمداد کرده است طبعا مردمی که از گرمای‌هوای تهران ویا بعضی‌شهرستانهای دیگر عاجز شده‌اند باین شهر خوش آب و هوا رو می آورند تا چند صباحی با استفاده از هوای مطبوع و میوه های خوشگوار این شهر مذهبی باصطلاح نفسی تازه کنند .

اما این شوق و علاقه مردم را به مسافرت مشهد نکته مهمتری افزوده است آنهم تصادف این روز ها باایام سوگواری حضرت خامس آل عبا است که در هر حال شهر مشهد همیشه این دو جنبه مذهبی و سیاحت را داشته است . در سال های گذشته شاید این اندازه مسافر زوار بمشهد نمی رفتند و دوستداران عزا داری حضرت حسین می کوشیدند که این روزها را در کنار مرقد مطهر حضرت حسین (ع) بگذرانند اما چون دو سال است که مردم ایران از مسافرت به عراق خودداری میکنند و از طرفی راه آهن مشهد انجام یافته است لذا عزا داری در کنار مرقد فرزند حضرت حسین یعنی مزار مقدس حضرت امام رضا نیز باعث تسکین دلهای‌مشتاقان خاندان رسالت میباشد .

تعداد مسافرین

بطوریکه چند روز قبل هم نوشتیم اکنون بعلت افزایش مسافرین مشهد هر روز سه قطار مسافری از ایستگاه تهران به سوی مشهد حرکت میکند هر روز نیز سه قطار مسافرین را از مشهد به تهران باز میگرداند .

قطار عادی ساعت نه و بیست دقیقه صبح هر روز ازایستگاه تهران‌حرکت کرده در ساعت شش و بیست دقیقه صبح روز بعد به مشهد میرسد .

قطارسریع‌السیردرساعت‌هفده‌وپنجاه‌دقیقه (سه وپنجاه دقیقه بعد از ظهر)ایستگاه تهران‌را ترك میکند و روز بعد در ساعت ۱۳ (یك بعد از ظهر)وارد ایستگاه مشهد می شود ، وقطار فوق‌العاده ای که اخیرا بر قرار شده است در ساعت سیزده و بیست‌دقیقه از تهران حرکت کرده و روز بعد در ساعت هشت و سی و پنج دقیقه صبح وارد مشهد می گردد .

طبق اطلاع حاصله هر روز بیش از سه هزار نفر از تهران به مشهد می روند و غالب این مسافرین قصددارند که ایام سوگواری رادرمشهد برگزار کنند .

البته همه این‌مسافرین تهرانی‌نیستند بلکه عده‌ای از آنها بوسایل مختلف (خصوصا با قطار از آذربایجان و خوزستان) به تهران آمده و باقطار تهران -مشهد به آن شهرستان می روند .

افزایش مسافرین مشهد تا آنجا مورد توجه قرار گرفته است که چند روز قبل راه آهن دولتی ایران اعلام نمود که ممکن است یك قطار دیگر نیز بر تعداد قطار های تهران‌مشهد افزودهو روزی چهار قطار بین تهران ومشهد در حرکت باشد .

دلالها رانده شدند . .

تقریبا اکثر مسافرین مشهد برای تشرف به آستان قدس رضوی راه‌آهن را انتخاب میکنند .

بهمین جهت شهرداری مشهد در ایستگاه راه آهن دفتر اطلاعاتی دائر کرده و مسافران هر متوالی در باره شهر مشهد داشته باشند میتوانند از این دفتر اطلاعات پاسخ بگیرند .

همچنین در ایستگاه راه آهن یك تابلوی چهار متری و چندین تابلوی بزرك و کوچك دیگر نرخ مسافرخانه ها ، نرخ تاکسی و نقشه شهر را مشخص میکند .

قبلا رسم بود .دلالها وزوار کشمادر ایستگاه راه آهن کمین میکردند و مسافران را باصطلاح میقاپیدند وغالبا دچار درد سر و زحمت میساختند ، شهرداری فعالیت این دلالان راموقوف نموده و فقط به مدیران و صاحبان هتلها و مهمانخانه ها و مسافرخانه‌ها اجازه داده است موقع ورود قطار با لباس مشکی و علامت مخصوص در محوطه مقابل ایستگاه حاضر شوندو مسافران را راهنمائی کنند .

سی هزار زوار . . .

مطابق اطلاعی که بدست آورده‌ایم راه آهن ، بلیطهای مشهد را تا آخر تیر ماه پیش فروش کرده و بسیاری از مسافرین نیزبلیطدو سره‌گرفته‌اند در حال حاضر متجاوز از سی هزار زوار در مشهد اقامت دارد .

نرخ در مشهد . . .

نرخ ارزاق و اجناس و کرایه اتاق و مهمانخانه در مشهد بقرار زیرتعیین شده است :

نان کیلوئی ۷ر۵ ریال -گوشت کیلوئی ۴۲ ریال -روغن گوسفند کیلوئی ۱۷۰ ریال - طالبی کیلوئی ۵ ریال -انگور کیلوئی ۱۰ ریال - زردآلو کیلوئی ۱۵ ریال - گوجه کیلوئی ۱۰ ریال -هندوانه کیلوئی ۵ ریال -خیارکیلوئی ۳ریال- گیلاس کیلوئی ۲۴ ریال -تخم مرغ دانه‌ای دو ریال و ۲۵ دینار -سیب درختی کیلوئی ۱۲ ریال -نخود کیلوئی۲۲ ریال -عدس کیلوئی۲۵ ریال -لوبیا کیلوئی ۲۴ ریال-برنج کیلوئی۲۵ریال

کرایه مهمانخانه درجه۲ اتاق یك تخت با لوازم کامل ۱۰۰ ریال

کرایه مهمانخانه درجه ۳ اتاق یك تخت ۵۰ ریال

کرایه مهمانخانه درجه ۲ اتاق دو تخت ۱۵۰ ریال .

کرایه مهمانخانه درجه ۳ اتاق‌دو تخت ۸۰ ریال .

نرخ کرایه مسافرخانه ها : کرایه یك اطاق درجه ۲ در مسافرخانه ٦٦ ریال - یك اطاق درجه سه ٤٥ ریال- یك‌اطاق درجه چهار ۲۵ ریال .

مسافرخانه های درجه یك‌در مشهد

مسافرخانه تقدسی اول خیابان طوس

مسافرخانه اهرابی فلکه جنوبی -

مسافرخانه فارس -فلکه جنوبی‌جلوخان

مسافرخانه ماه -بازارچه حاج‌آقاجان-

مسافرخانه جهان بست سفلی

مسافر خانه های درجه ۲

مسافرخانه دانشور فلکه جنوبی -

مسافرخانه برادران فلکه جنوبی -

مسافرخانه گوهر شاد فلکه جنوبی -

مسافرخانه درخشان رضوی کوچه چراغ -مسافرخانه‌اهرابی فلکه جنوبی-

مسافرخانه پارك فلکه جنوبی -

مسافرخانه وجدانی فلکه جنوبی -

مسافرخانه پاریس خیابان تهران -

مسافر خانه‌های درجه ۳

مسافرخانه میهن کوچه تقی بنکش -

مسافرخانه شهرزاد خیابان طبری -

مسافرخانه نادری نو خیابان طبری-

مسافر خانه شاهین‌فر خیابان طبری-

مسافرخانه رامسر فلکه شمالی -

مسافر خانه آذربایجان بازارسنك تراش ها-مسافر خانه مجاورالرضا

کوچه آقاشیخ -مسافرخانه مشهدزاده

کوچه آقا شیخ مسافرخانه‌ملك زاده

کوچه آقا شیخ -مسافر خانه دین‌پناه

بالاخیابان -مسافرخانه انفرادی -بالا خیابان - مسافرخانه تفقدی بالا خیابان -

مسافرخانه شهابی بالا خیابان -

مسافر خانه چهار فصل بالا خیابان -

مسافر خانه صادقی بالا خیابان -

نرخ تاکسی

برای یك نفر یا ۲ نفر ۵ ریال برای سه نفر ۱۰ ریال دربست یکساعت ٤٥ ریال .

سالن های غذا خوری

هتل پاریس خیابان پهلوی -هتل باختر جنب پست و تلگراف -هتل فیروزه جنب شاه رضا نو -هتل‌نادری جنب شاه‌رضانو هتل‌سپید خیابان‌تهران هتل کوه سنگی محل کوه سنگی هتل شهرداری باغ ملی -هتل امید خیابان پهلوی هتل‌زنجانی فلکه جنوبی هتل طریقت کوچه دادگستری هتل کرامت اول فلکه جنوبی هتل پارس خیابان پهلوی هتل معین درباری خیابان پهلوی .

متن اظهارات آقای معینیان مدیر کل انتشارات ورادیو

درنمایشگاه نامه‌های مردم درپاسخ حملات ناروای رادیو مسکو

آقایان محترم اطلاع‌دارند که رادیو مسکو چند شب پیش گفته بود پلیس میرود در خانه‌های مردم وآنهارا وادار میکند که برادیو نامه بنویسند . بنده هرچه فکر میکنم می‌بینم شکی نیست که عاملی‌موجب اینهمه ابراز احساسات‌پرشور است واین عامل هم یك پلیسی هست‌ولی آن پلیسی که‌مردم شوروی با آن سروکار دارند نیست .این پلیسی که‌بمردم ایران نهیب میزند که‌در این موقع حساس که ایران مورد تجاوزات تبلیغاتی مخالف اصول انسانیت رادیو های بیگانه واقع شده است ازوطن‌خود دفاع کند همانا روح ملی روح ناسیونالیستی است که‌طی طول‌تاریخ همیشه شاهد حرکت و جنبش این پلیس نیرومند و فعال بوده ایم .

پلیس در نوشتن نامه های مردم ایران مداخله داشته است ولی نه آن پلیسی که مرد م‌شوروی با آن آشنا هستند و زندگی مردم آن کشور در دست او است .

سخنگویان رادیو مسکو تقصیری هم ندارند زیرا آنها وضع‌محیط خودشان را قیاس میکنند . درآنجا هروقت لازم باشد پلیسی که رادیو مسکو میگوید بسراغ مردم میرود وآنها را مجبور میکند که کاری‌را بکنند یا نکنند محیط آنها اینطور است وبهمین سبب طرز فکرآنها چنین است و خیال میکنند که ملت ایران هم بحکم و دستور پلیس نامه مینویسد زیرا در آنجا اینکار ها وظیفه پلیس است .

اما در مورد نامه های مردم : همانطوریکه امروز ملاحظه خواهید و رادیو خارج شده ما شاهد یك فرمود مردم ایران با یك قوت روح ویك قدرت عجیبی ایستادگی‌خودرا در برابر تجاوزات دشمنان نشان داده اند .وقتی رادیو مسکو حمله بمردم ایران را آغاز کرد آنهم بنحوی که در تاریخ مبارزات‌تبلیغاتی جهان کمتر سابقه داشته است که یك دولت ملت دیگر را باسلحه مخرب و موشك تهدید کند . مردم ایران بطوریکه از این نامه ها مستفاد میشود دربرابر این‌تهدید ها وتجاوزات تبلیغاتی مردانه و بطور بیسابقه ای ایستادگی خودرا نشان داده اند .

مردم ایران در نامه های خود می‌نویسند . ما سینه خود را هدف‌این سلاحها قرار میدهیم ولی دست از استقلال و شرف خود بر نمیداریم .

بعضی از این نامه ها از یك‌صفحه تابیست صفحه نوشته شده است و حاکی از احساسات و عواطف‌فردفرد مردم غیرتمند نسبت بشاهنشاه ایران و عظمت مملکت و نفرت از تجاوز خارجی است .

از خلال این نامه ها دریای خروشانی ازاحساسات ناسیونالیستی بچشم میخورد . دریائی‌که ظاهری آرام اما باطنی پر از جوش وخروش و غلیان دارد. مجموعه نامه‌هائی که فقط در عرض ۳۵ روز باداره کل انتشارات و رادیو رسیده‌است دارای امضای چهار صد و پنجاه هزار نفر است.

هر روز هم بین سیصد تاششصد نامه تازه میرسد بطوریکه کنترل و بررسی آن مدتها وقت و فرصت میخواهد وازعهده کارکنان‌انتشارات و رادیو خارج شده ما شاهد یك قیام مردانه تمام مرد م‌ایران اما قیامی آرام و متین هستیم .

مدیر کل انتشارات و رادیوسپس گفتند درمیان‌نامه های رسیده‌خشم و نفرت نسبت بتجاوزات تبلیغاتی رادیو های روسیه شوروی بیش از اندازه است و بعلاوه همه روزه‌نامه هائی نیز به ده پست فرستنده‌رادیو های استانها میرسد واز دستگاه های فرستنده استانها پخش می شود.

مدیر کل انتشارات و رادیوسپس گفتند حقیقتی بزرك و تشویق‌آمیز این است که این مبارزه د رراه حفظ حیثیت و شرف یك ملت مورد تائید و تشویق همدردی بسیاری ازملل استقلال دوست‌شرق قرار گرفته است. .

هر روز چندین هزار نامه از بحرین استان چهاردهم ایران همچنین از کویت - قطر و تمام نقاط خلیج فارس باداره انتشارات و رادیو میرسد و مبارزه ملت‌ایران را تائید میکند . و همه نویسندگان این نامه ها ایرانی نیستند ولی در نامه های خود می نویسند که‌چون شاهد تجاوز عجیبی هستیم و ناظر ایستادگی شرافتمندانه‌ای هستیم این پیام را برای ملت غیرتمندایران که از شاهنشاهی خود و عظمت‌خود اینطور دفاع میکند میفرستیم .

از کشور های عربستان‌سعودی، و عراق ،لبنان و سوریه نامه‌های بیشماری میرسدوبشکل بی‌سابقه‌ای مبارزه ملت ایران را بادستگاه های تبلیغاتی شوروی میستایند

بقیه درصفحه ۱۹

سینماهای درجه ۱

سینما آسیا

دختران وجوانان (دوبله بفارسی)با شرکت :ویتوریودمیکا -والترکیاری- سوزان کاناله -شروع :۱۰ر۳۰ صبح- ۳-۵-۷ر۹ بعد از ظهر -تلفن۴۲۹۰۹

سینما ایران

زن برهنه تاریخ (بانو گودایوا) رنگی -با شرکت : مورین اوهارا شروع :۱۰ر۳۰ صبح -۲ر۳۰ -۴ر۳۰ -۶ر۳۰و ۸ر۳۰ بعد از ظهر -تلفن ۳۶۳۵۴

سینما ایران (تابستانی)

مسخره -باشرکت رداسکلتون - شروع : هشت و ربع کم - ده و ربع کم .

سینما ایفل

عشق جاویدان (رنگی-سینماسکوپ) باشرکت :لسلی کارون -شروع : ۱۰ر۳۰ صبح- ۲ر۳۰ -۴ر۳۰- ۶ر۳۰ و۸ر۳۰ بعد ازظهر

سینما اسکار

مهروی دریا (رنگی) با شرکت : موفیالورن -شروع : ۴ر۳۰-۶ر۳۰ و ۸ر۳۰ بعد از ظهر -تلفن ۴۵۷۹۷

سینما برلیان

چراغ جادو (دوبله بفارسی) با شرکت: باوری بوینر - شروع : ۱۰ر۳۰ صبح ۲ر۳۰- ۴ر۳۰ - ۶ر۳۰ و ۸ر۳۰ بعد از ظهر -تلفن ۳۳۵۳۵

سینما پالاذا

بی‌حرکت (رنگی -سینما سکوپ) باشرکت : فردماك موری - دورتی مالون - شروع :۱۰ر۳۰ صبح ۳-۵- ۷و ۹ بعد از ظهر تلفن ٤٤۲۵۵

سینما پاروك

بی‌ستاره‌ها (فیلم فارسی) با شرکت: ژاله -شروع :۱۰ر۳۰ صبح ۲-۴ر۳۰ -۶ر۳۰ و ۸ر۳۰ بعداز ظهر -تلفن ۳۹۶۳۷

تهران (تراس- سالن)

دخترزیردریا - باشرکت: ماراکوردی- شروع درسالن: ۳ر۳۰- ۵ر۳۰ در تراس ۷ر۳۰ و ۹ر۳۰ بعداز ظهر - تلفن ۳۸۱۶۵

سینما تخت جمشید

پیك‌نیك (رنگی - سینماسکوپ) با شرکت: ویلیام‌هولدن- کیم‌نواك-شروع: ۱۰صبح ۳- ۵-هفتوربع ونه‌ونیم بعد از ظهر .

تلفن ٤۳۵۵۰

سینما دیانا (سالن)

کاروان گناه (فیلم ایتالیائی)شروع: ۱۰ر۳۰ صبح -۲ر۳۰ -۴ر۳۰ -۶ر۳۰ و۸ر۳۰ بعد از ظهر -تلفن ۴۲۱۰۱۰

سینما دیانا (تراس)

عشق جاویدان (رنگی-سینماسکوپ) باشرکت : لسلی کارون - شروع: ۷ر۳۰ و ۹ر۳۰

سینما رویال

زن برهنه تاریخ مشروع: ۱۰ صبح ۳-۵-۷و ۹ بعد از ظهر تلفن۶۸۲۰۶

سینما رکس

کینه جو (رنگی) با شرکت :جك پالانس -شروع :۱۰ صبح -۲ر۳۰- ۴ر۳۰-۶ر۳۰و۸ر۳۰ بعد از ظهر تلفن ۳٤۱۶۹

سینما رادیوسیتی

جوراب ابریشمی (سینما سکوپ - رنگی)باشرکت‌فردآستر -سمیه‌چاریس شروع ۱۰ر۳۰ صبح -۳-۵-۹ بعداز ظهر -تلفن ٤۳۳۲۰

سینما سعدی

دختران وجوانان (دوبله بفارسی)با شرکت :وینتوریودمیکا -والترکیاری- شروع: ۱۰ر۳۰ صبح- ۲ر۳۰-۴ر۳۰- ۶ر۳۰و ۸ر۳۰ بعد از ظهر - تلفن ۳۶٤۶۸

سپید (تابستانی‌وزمستانی)

تامانگو (رنگی - سینماسکوپ - دوبله بفارسی)باشرکت: کوردیوورکنز- شروع: دو زمستانی ۱۰ر۳۰ صبح ۲ر۳۰ - ۴ر۳۰ - ۶ر۳۰ و ۸ر۳۰ بعد از ظهر -در تابستانی ۸ و ۱۰

بعد از ظهر تلفن ۳٦٤۲٤

سینماکریستال (تراس)

کاروان گناه (فیلم ایتالیائی)شروع: ۷ر۳۰ و ۹ر۳۰

سینما کریستال (سالن)

از اینجا تا ابدیت -با شرکت : برت‌لانکستر -دبوراکار -مونتگمری کلیف -فرانك سیناترا -شروع : ۱۰ر۳۰ صبح ٤ر۳۰ -شش وسه‌ربع و نه بعد از ظهر -تلفن۳۷٦۷۵

سینماکارون

مازن میخواهیم (فیلم هندی-رنگی) شروع: ۳ر۳۰ -۵ر۳۰ -۷ر۳۰ و ۹ر۳۰بعد از ظهر -تلفن۴۰۰۶۵

سینما متروپل

بعلت تعمیرات تعطیل است .

سینما مولن روژ

چراغ جادو (دوبله فارسی) با شرکت باوری بوینر - شروع : ۱۰ر۳۰ صبح -۳ -۵ -۷ و ۹ بعداز ظهر - تلفن ۳۸۷۶۵

سینما نیاگارا (تراس)

اشکهای پدر (دوبله بفارسی) با شرکت :میله ویتاله -البرتوفارنز- شروع: ۷ر۳۰ و۹ر۳۰ بعد از ظهر تلفن ۶۵۳۰۷

نیاگارا (سالن)

کینه جو (رنگی) با شرکت : جك پالانس -شروع :۱۰ر۳۰ صبح ۳-۵-۷و۹ بعد از ظهر

سینما همای

سایه (فیلم‌فارسی) باشرکت : امین امینی - شهین -شروع: ۱۰ر۳۰صبح- ۳ر۳۰ -۴ر۳۰ -۶ر۳۰ و۸ر۳۰بعدازظهر تلفن ٤۲۱۶۹

سینماهای درجه۲

سینما پردیس

مزد ترس -با شرکت :ایومونتان- شروع :۱۰ر۳۰ صبح -۲ر۳۰ -۴ر۳۰- ۶ر۳۰و ۸ر۳۰ بعد از ظهر

سینما تاج

نبرد درشرق (رنگی -سینماسکوپ- دوبله‌بفارسی)باشرکت :سیلواکوشینا شروع: ۱۰ صبح ۳ -۵ -۷و ۹بعداز ظهر -تلفن ۳۳۰٦٤

سینما سیلوانا

گناهکار کیست (دوبله بفارسی) شروع : ٤-۶ر۳۰ و۸ر۳۰ بعد ازظهر تلفن ۳۳۷۷۷

سینما فری

بی‌ستاره‌ها (فیلم فارسی) باشرکت ژاله -شروع :۱۰ر۳۰ ٤ر۳۰-۶ر۳۰ و۸ر۳۰ بعدازظهر -تلفن ۲۷۸۹۳

سینما فردوسی

بی‌ستاره‌ها (فیلم فارسی) با شرکت: ژاله شروع :۱۰ر۳۰ صبح -۲-٤و ۶ و ۸ بعد از ظهر -تلفن ۳۵۷۸٤

سینما مشعل

جمال و چهل دزد بغداد -باشرکت: صبیحه -علاءالدین -شروع: ۱۰ر۳۰ صبح -۲ر۳۰ -٤ر۳۰- ۶ر۳۰و۸ر۳۰ بعد از ظهر

سینماسراد

دو عروس برای سه برادر (فیلم فارسی) با شرکت : شهین - مهوش- آفت - شروع : ۲ر۳۰ - ٤ر۳۰ - ۶ر۳۰ و ۸ر۳۰ بعداز ظهر .

تئاترها

تئاتر آناهیتا (یوسف‌آباد)

تا۱۵ مرداد تعطیل است .

تئاتر تهران (تابستانی)

مسافری از آن دنیا -با شرکت : تفکری -مورین -احمد زاده -شروع: ۸ر۳۰ بعد از ظهر -تلفن ۳۷۳۵۱

جامعه باربد

نمایشنامه مرفین - با شرکت:شهلا جعفری - شروع :۸ر۳۰ بعد ازظهر تلفن ۳۲۲۶۵

آخرین تغییرات برنامه سینماها را هرروز در صفحه ماقبل‌آخر ملاحظه فرمائید

اخبار کارگری

افتتاح اندرزگاه کارگران

سخنگوی وزارت کار بخبرنگار ما اظهار داشت باتشریك مساعی وزارت فرهنگ و شورای اموراجتماعی زنان‌اندرزگاه کارگران‌در کارخانه شماره ۵ ونك افتتاح گردید این قبیل اندرزگاه ها برای بالابردن سطح معلومات عمومی و اجتماعی زنان -پرورش اطفال شیر خوار - یاد دادن‌طرززندگی‌بهتر بکارگران راهنمائی های مفیدی می‌نماید .

دومین اردو

سخنگوی وزارت کار امروز به خبرنگار ما اظهار داشت دومین دسته فرزندان‌کارگران شرکت‌نفت وسیله راه آهن برای شرکت در اردوی مخصوصی که‌برای آنان در رامسر تشکل شده است بطهران وارد وبمعیت‌سرپرستان‌خود به‌محل اردو عزیمت نمودند .

در اردوی مذکور وسائل استراحت ورزش -تفریحات‌سالم‌و پاره‌تعلیمات لازم فراهم گردیده است .

آمارعمومی چه‌میکند؟

بطوریکه‌از اداره‌آمار عمومی‌اطلاع میدهند: برای تهیه‌آمار های‌صنعتی شهرستان‌های مشهدو تبریزدواکیب آمار گیربشهرستانهای مزبوراعزام خواهد گردید علاوه براین شماره گذاری اماکن شهر کرج از هفته آینده شروع خواهد شد .

ضمنا تاکنون درتهران ۲۵۵۴۰۳ ودر شمیرانات ۲٤۲٦٦ودر شهرری ٤۱۹٦ محل شماره گذاری شدهو پلاك نصب گردیده است .

شورای همکاری برزن‌ها

شرق باغ صبا

بفکر سازمانهای اجتماعی محلی

سی وششمین جلسه انجمن محلی شرق باغ صبا باحضور آقایان سلیمی‌پور- جوادقدیمی - رکن‌الدین احمدی - سرهنك سعیدی - محمودسلیمی - سرهنك شایسته -دکتر نیك نژاد - دکتر عابدینی - هاشمی - زندیه - ناصر مجیدی -قوام شهیدی - تقی زادگان وعده‌ای از معتمدین محل در منزل آقای نوبری تشکیل گردید .

آقای سلیمی پور رئیس انجمن در خصوص تصمیمات جلسه قبل انجمن و اقداماتی که در اجرای آن تصمیمات بعمل آمده بود توضیحاتی باستحضار انجمن رسانیده واضافه نمود خوشبختانه همانطوریکه وعده داده شده بود اولین کلنك اسفالت خیابان بیستون دو روز پیش برزمین کوبیده شد و فعلا مشغول جدول سازی خیابان مزبور میباشند - سپس دو فقره نامه تشکر و قدرشناسی از انجمن به تقاضای قاطبه محترمین ساکن جنوب میدان دانشکده پلیس خیابان توتونچی کوچه های فریطوس - دقت - گل -چهار راه امامی رسیده بود قرائت و آقای دکتر کوشا راکه بنمایندگی از طرف اهالی نامبرده برای آشنائی با اعضاء انجمن و ابراز قدرشناسی حضوری به محل انجمن آمده بودند بحضار معرفی کرد .

آقای دکتر کوشا شرحی درخصوص تاریخچه و فعالیت بعضی‌از انجمن‌ها بیان ونحوه کار وپیشرفت های انجمن محلی شرق باغ صبا را ستود .

دراین جلسه انجمن تصمیم گرفت تابرای مرمت محل تقاطع کوچه ادیب و خیابان کلیم وهمچنین اصلاح نام خیابان کلیم بخیابان کلیم کاشانی که شاعر معروف ایرانی است از برزن ۱۳ تقاضای اقدام بعمل آید .

همچنین طبق صورتی که آقای دکتر عابدینی داده بودند قرار شد از مدیران ۹ داروخانه واقع در منطقه نزدیك باغ صبا نیز دعوت بعمل آید تا در جلسه آتی انجمن شرکت و برای تنظیم کشیك شبانه این منطقه با ایشان تبادل نظر بعمل آید .

انجمن محلی رستم آباد

جلسه انجمن محلی رستم آباد شمیران در منزل آقای اصغرعرب و بریاست تیمسار سرلشکر معزی وبا حضور اکثریت اعضا تشکیل شد در این‌جلسه معاون کلانتری و رئیس برزن محل حضور داشتند ابتدا درباره سرقت‌هائی که دراین محل رویداده است تذکراتی بمعاون کلانتری داده شدو سپس انجمن ضمن شرحی‌از شهربانی کل تقاضا کردتا نسبت بافزایش تعداد ماموری‌انتظامی اقدام گردد.

سپس درباره مظهر قنات‌رستم‌آباد که روی آن بازبوده وبوسیله ساکنین اطراف آلوده میگردد مذاکراتی صورت گرفت و رئیس برزن فی‌المجلس دستور پوشاندن مظهر قنات راداد.

شرق تهران

درمانگاه میخواهند...

جلسه علنی محلی شرق تهران « نیروی هوائی » در منزل آقای محمد علی غنچه بریاست آقای موسوی تشکیل شد ، در این جلسه آقایان عظیمی - آصفی - ثابتی - بهشتی‌پور و عده‌ای از اهالی حضور داشتند .

آقایان موسوی‌و بهشتی پور گزارش ملاقات خودرا با روسای کلانتری‌وبرزن وشهردار تهران‌باطلاع انجمن رسانیدند و افزودند که شهردار تهران دستور شروع اسفالت خیابانهای دلگشا - سلیمانیه مجاوری و یاسمن را صادر نموده و درباره خیابان فیروز نیز برودی دستور اسفالت داده خواهد شد .

درهفته آینده انجمن بمنظور قدرشناسی از شهردار جشنی برپا و از آقای مهام نیز دعوت خواهد کرد .

سپس آقای غنچه درباره احداث دبیرستان دخترانه و پسرانه صحبت کرد و درباره تعطیل کلاس اول دبستان دهخدا مطالبی بیان داشت . آقای عظیمی درباره شستشوی ظروف و رخت در جویهای آب محل انتقاداتی نمود و از انجمن تقاضا کرد که از این کار ممانعت بعمل آید .

در خاتمه آقای آصفی درباره تاسیس درمانگاه صحبت کرد و اضافه نمود که د ٥ها هزار نفر ساکنین این کوی درمانگاه می خواهند .

خیابان آریانا

جلسه انجمن محلی خیابان آریانا باحضور آقایان سرهنك خدا دوست لامع زاده ، مرآتی ،نکووقت ، ذوقی ونعمتی - در منزل آقای محمدی تشکیل شد .

ابتدا آقای لامع زاده درباره بازدید از موسسه اطلاعات و همکاری موسسه مزبور باانجمنهای محلی صحبت کرد. آنگاه آقای لامع زاده درباره خط ۲۹ اتوبوسرانی گفت که اتوبوسها فعلا از طریق سه‌راه اکبرآباد - ورزشگاه - سه‌راه رودکی بخیابان آریانا رفت و آمد مینمایند ولی انجمن معتقد است که اتوبوسها باید از ایستگاه لشگر گذشته واز طریق خیابان کمالی و در معروف توپخانه پشت باغشاه وارد چهار راه اسکندری - گلکار و بالاخره چهار راه وثوق وآریانا بشوند که دراینصورت تغییر کلی در وضع رفت و آمد مردم حاصل خواهد شد .

آقای لامع زاده درخاتمه درباره وضع روشنائی خیابان « اشرف پهلوی» صحبت کرد و افزود که چراغ های خیابان مزبور شب ها خاموش است و بشرکت برق شهاب تذکر دادتا در رفع تاریکی اقدام نماید . در این جلسه درباره باجه بلیط فروشی ایستگاه مسجد و تاسیس درمانگاه و فروشگاه صحبت‌شد .

نیمی ازدهات سبزوار موقوفه است . . .

دردهات سبزوار بیش از قراء سایر نقاط کشور مدرسه تاسیس شده است

چه‌کسانی در۵٤۹ خانه چادری زندگی میکنند؟

در شهرستان سبزوار ۱۸۹ هزار و۸٦٦ نفر زندگی میکنند که با توجه به‌وسعت حوزه سرشماری آن به هر کیلو متر مربع بیش از ۹نفر نرسیده‌است . که از این عده هم ۳۰ هزار و٥٤٥ نفر در شهر سبزوار و بقیه در٤٦٤ قریه اقامت دارند .

وضع دهات

دهات سبزوار از حیث تعداد مدارس دولتی و ملی تقریبا بین دهات‌سایر شهرستانها کم نظیر است ، زیرا در ۸۳ ده مدرسه دولتی و در ۳۵ ده مدرسه ملی ودر ۸ده هم مدرسه ملی و دولتی وجود دارد ،یعنی در ۱۲٦ ده مدرسه وجود دارد که در حقیقت از هر ۳ر٦ ده یکی از آنها دارای مدرسه میباشد .

معهذا وضع سواد این دهات بسیار ضعیف است ،زیرا از ۵۵ هزار و ۳٦۵ مرد روستائی از ده‌ساله‌ببالا ۱۰ر۵ در صد آنها از ۵۳ هزار و۵۸۵ نفر زن روستا نشین فقط ٦ر۰ درصد یعنی ۳۲۹ نفرشان سواد خواندن و نوشتن‌دارند .

اما از حیث وضع بهداشت وسازمان های بهداشتی چندان تفاوتی باسایر نقاط کشورندارد ، زیرا درتمام‌دهات سبزوار ۷ موسسه بهداشتی تاسیس شده‌است‌که در حقیقت از هر۳ر٦٦ ده یکی از آنها دارای موسسه‌بهداشتی است .درحالیکه ۲۲۲قریه یعنی نزدیك به نصف تمام دهات این شهرستان موقوفه میباشد ، همچنین باید توجه داشت که در ٤۰۳ ده از تمام‌دهات سبزوار قسمتی یا همه اراضی متعلق به مالکین کشاورز (مقیم ده) میباشد.

وضع سواد

وضع سواد قسمتی از مردم‌شهرستان سبزوار یعنی‌سکنه دهات را دربالا گفتیم اکنون بهتر است بدانیم که‌در شهر سبزوار نیز ۱۰هزار و۵۲۷ نفر مرد از ده ساله‌ببالا زندگی میکنند‌که ٤۳ درصد آنها و۱۱ هزار و۱۸۱ نفر زن از ده ساله ببالا هستند که فقط ۵ ۱در صد آنها میتوانند بخوانند و بنویسند .

فعالیت ومشاغل

در شهر سبزوار ۷۸ر۲ درصدمردها و۸ر٦در صد زنهافعالیت اقتصادی‌دارند، ولی این نسبت در دهات تغییرمیکند، یعنی ۸۳ر۲ در صد مردان روستائی وفقط ٦ در صد زنان آنهاکار اقتصادی انجام میدهند .

در عین حال در تمام حوزه سبزوار ۳٦ هزار و ۲٦۸ نفر فعالیت‌کشاورزی و۱۱ هزار و ۲۸۱ نفر به امورصنعتی وتولیدی اشتغال دارند.درعین حال ۳۰۸۸ کارگاه صنایع خانگی ومحلی در شهرستان سبزوار وجود دارد که ۲۳٦٤ واحد آنها اختصاص‌به پارچه بافی و نخ ریسی‌و ۳۰۳ کارگاه قالی وزیلوبافی‌و۱۸۳ کارگاه‌نیز مخصوص تهیه وتولید مواد غذائی است .

وضع مسکن

در شهر سبزوار ۷۰۳۱ خانه‌مسکونی سرشماری شده‌است که ٦۸۰ واحد آنها آجری و ۳۰۳۷ واحد مخلوطی‌از آجرو خشت و ۳۱۳٦ خانه هم‌خشتی است ، ولی در بقیه نقاط شهرستان سبزوار یعنی در ٤٦٤قریه ۳۷ هزارو ۷۳٦ واحد مسکونی‌وجود دارد که‌فقط ۹۰ واحد آنها آجری و۵۴۹ واحد چادری و بقیه خشتی وگلی است .

خط ۸ ضمیمه شرکت واحد میشود

امروز آقای دادخواه رئیس هیئت مدیرهٔ شرکت واحد اتوبوسرانی گفت :چهل دستگاه اتوبوس دوطبقه ازگمرك خارج‌شده و مشغول سرویس آنها هستیم وپس ازآماده‌شدن اتوبوسها خط هشت راکه‌تنها خط باقی‌مانده غیرواحد است تحویل خواهیم گرفت.

رئیس هیئت مدیره شرکت واحد افزود :ماسعی خواهیم کرد بتدریج بااضافه کردن اتوبوسها مشکلات مردم رارفع کنیم.

ك ـ ۱۳۲۲٦

کمك بساختمان ضریح مطهر رضوی «٤»

این اشخاص دریکماهه خرداد ۳۸ افتخار تقدیمی بمنظور کمك در امرساختمان ضریح مطهرحضرت رضا علیه الصلواة والسلام نصیبشان شده است .

آقای قاسم همدانی ازتهران ۱۰۰۰۰۰ ریال
آقای حاج‌محمدحسین‌مسگرزاده وسیله‌برنجیان‌ازمشهد ۱۰۰۰۰ ریال
آقای محمود حامد قزوینی ازتهران ۵۰۰۰ ریال
آقای حاج سید محمد وکیلی ازمشهد ۲۰۰۰ ریال
آقای دکتر ابراهیم متین ازتبریز ۲۰۰۰ ریال
آقای حاج محمد صنعتگر ازاصفهان ۱۰۰۰ ریال
بانو حاجیه گلین سیف الدین ازرفسنجان ۱۰۰۰ ریال
آقای ذبیح اله المدی ازشهسوار ۱۰۰۰ ریال
آقای حاج آقارسول هوائی ازاصفهان ۱۰۰۰ ریال
آقائیکه تقاضاکرده‌اند نامشان مکتوم‌بماند ازاصفهان ۱۰۰۰ ریال
آقای افلاطون نفیسی ازکرمان ۱۰۰۰ ریال
آقای مهدی نایب زاده ازمازندران ۱۰۰۰ ریال
بانو گیتی قبادیان ازتهران ۱۰۰۰ ریال
بانو اعتبار ازتهران ۱۰۰۰ ریال
بانو ملکی ازتهران ۱۰۰۰ ریال
بانو پزشکیان ازتهران ۱۰۰۰ ریال
بانو همایون مژدهی ازرشت ۱۰۰۰ ریال
بانو معصومه سجادی ازاراك ۱۰۰۰ ریال
بانو بتول زرین قلم ازمازندران ۵۰۰ ریال
آقای حاج ابوالقاسم کیانی ازاصفهان ۵۰۰ ریال
آقای حاج شیخ نذرعلی صاحب ازقم ۵۰۰ ریال
بانو معصومه آزمون ازتهران ۵۰۰ ریال
آقای جلال ثقفی ازتهران ۵۰۰ ریال
آقای جواد چایچی منصور ازلاهیجان ۵۰۰ ریال
آقای سرگرد نصرت اله شجاعی ازرودبار ۵۰۰ ریال
آقای سیف اله نفتچیان ازاردبیل ۵۰۰ ریال
آقای کریم مفید ازتهران ۵۰۰ ریال
بانو طوبی حیدری ازبروجرد ۵۰۰ ریال
آقای رحیم وجیله ازقزوین ۵۰۰ ریال
آقائیکه ازذکرنام خودداری کرده اند ازشیراز ۵۰۰ ریال
بانو زهرا قوام هاشمی از تهران ۵۰۰ ریال
کنیز حضرت امام رضا علیه السلام ازیزد ۵۰۰ ریال
آقای علی رجب پور ازساری ۵۰۰ ریال
آقای امیر منصور حکمت ازکرمان ۵۰۰ ریال
آقای حاج محمد آزادی ازمازندران ۵۰۰ ریال
آقای حاج سیداحمد قاسم زاده یزدی ازمشهد ۱۰۰۰۰ ریال
آقای حاج میرزا علی دوستدار ازتهران ۱۰۰۰۰ ریال
آقای سید مهدی هدی ازاردبیل ۵۰۰۰ ریال
آقای دکتر کاظم فراهانچی ازتبریز ۲۰۰۰ ریال
آقای مرتضی سرمد ازتهران ۱۵۰۰ ریال
آقای سید کاظم شهرستانی از تهران ۱۰۰۰ ریال
یکنفر نیکوکار ۱۰۰۰ ریال
آقای تیمسار سرتیپ بیژن شفقت ازرضائیه ۱۰۰۰ ریال
آقای تیمسار ارتشبد هدایت ازتهران ۱۰۰۰ ریال
آقای حسن لبیب ۱۰۰۰ ریال
آقای نیکوکار ناشناس ازمشهد ۱۰۰۰ ریال
آقای سهراب بهمنی ازبهبهان ۱۰۰۰ ریال
آقای محمد باقر بهدانی ازبیرجند ۱۰۰۰ ریال
آقای مشهدی‌اله مراد رشیدی ازبختیار ۱۰۰۰ ریال
آقای محمد احمدی ازهمدان ۱۰۰۰ ریال
آقای میری ازتهران ۱۰۰۰ ریال
آقای احمد آذری ازاصفهان ٦٤٠ ریال
آقای هدایت اله سیف الدین ازرفسنجان ۵۰۰ ریال
بی‌بی زهرا ازرفسنجان ۵۰۰ ریال
آقای عباسعلی جعفری ازآبادان ۵۰۰ ریال
بانو جمیله دبیرراجی ازتهران ۵۰۰ ریال
بانو کافی ازتهران ۵۰۰ ریال
بانو خدیجه آقا محمدی ازتهران ۵۰۰ ریال
آقای یدالله علی پور ازمازندران ۵۰۰ ریال
آقای حسن خالوئی ازاهواز ۵۰۰ ریال
آقای جواد هاشمی ازسبزوار ۵۰۰ ریال
آقای حسن پاکروح ازتهران ۵۰۰ ریال
آقای سید عباس ازتهران ۵۰۰ ریال
بانو کوکب الدوله سپهبدی ازتهران ۵۰۰ ریال
آقای سید غلامرضا حسین پور از بیرجند ۵۰۰ ریال
کنیز حضرت امام رضا علیه السلام ازیزد ۵۰۰ ریال
آقای سید علی عاملی ازساری ۵۰۰ ریال
آقای حسن طبری ۵۰۰ ریال
آقای اقبال حقیقی اززنجان ۵۰۰ ریال
آقای عباس میری ازتهران ۵۰۰ ریال
عده‌ای ازنیکوکاران که وجوه جزئی پرداخته ونام آنها دردفترمربوطه ثبت است . ٦۳۷۹۵ ریال

جمع کل ۱٦۳٤۳۵ ریال

طلاآلات ـ بانو بهروش ازمشهد النگوطلای ۹٤ بوزن ۷ مثقال ـ بانو فاطمه قندهاری ازمشهدالنگوطلابوزن ٤ مثقال ـ آقای محمد رضامرادیان ازآبادان دوعددیك پهلوی بوزن ۳٫۱۲ مثقال ـ آقای ابوالفضل دولتشاهی‌ازآبادان یکعدد انگشترنوزن ۳٫۰٤ مثقال ـ بانو ربابه مجیدی از تهران یك دستبند حصیری بوزن ۳ مثقال ـ بانو شوکت دکترنوعی از فردوس النگوی فیروزه نشان بوزن ۲٫۱٦ مثقال ـ آقای غلامرضا امامی پور از فردوس گردن بند بوزن ۲٫۰٤ مثقال ـ بانو فروغ خاکسار ازمشهدزنجیر طلابوزن ۲ مثقال ـ عده نیکوکارانیکه طلای جزئی تقدیم نموده‌اند و ریزآن دردفتر مربوطه ثبت است بوزن ۷۲٫۰۸ مثقال جمعا ۹۹٫۲۰ مثقال .

نقره آلات ـ آقای حاج حسن برادران جورابچی ازتهران نقره شمش بوزن ۱۵۰۰ مثقال ـ آقای حاج علی کازرونی ازمشهد سینی وقهوه ریز نقره بوزن ۳٦۰ مثقال ـ بانو تیموربخش ازتهران نقره بوزن ۲۷۵ مثقال ـ بانو زرین لطفی ازتربت حیدریه شیرینی خوری بوزن ۱۸۰ مثقال ـ بانو معصومه کوچکی ازرودسر قران نقره قدیم بوزن ۱۰۰ مثقال ـ بانو عالیه طاهری ازرودسر قران نقره قدیم بوزن ۷٤مثقال ـ آقای حاج میرزا آقا مشکینی ازکاشمر قران قدیم بوزن ۵۰ مثقال ـ عده نیکو کارانیکه نقره جزئی تقدیم داشته اندکه ریزآن دردفترثبت است بوزن ۲٦۷ مثقال جمع کل ۲۸۰٦ مثقال

توضیح ـ حساب شماره (۱۵۹۵۸) بانك ملی مشهد مخصوص کمك بساختمان ضریح مطهررضوی است طلا ونقره راهم بدفتر ساختمان ضریح مشهد مقدس درب صحن نوتحویل ویاارسال داشته مفتخرشوید ازعموم نیکوکاران خواهش میشود ازاقدام وآدرس صحیح خود کتبا مارا آگاه سازند .

EDSEL 59

یک زیبائی خیره کننده بامزایای جدید

مشخصات ادسل ۱۹۵۹ شش سیلندر وهشت سیلندر است

ادسل ۵۹

شش سیلندر

برای مشاهده وخریدبه :

نمایشگاه فیات دروازه دولت ـ ساختمان فیات مراجعه نمائید تلفن ۳۳٦۰٤ ۳۸٦۳۷ ۳۸٦۳۸

آ ـ ۱۳٤۹۲

زیبا نوشتن با مرکب کوئینك آغاز میشود

کوئینك تنها مرکبی است که حاوی ماده سلواکس SOLV-X بوده هنگام نوشتن قلم را تمیزمیکند

آ ـ ۱۳٤۵٤

قابل توجه پزشکان محترم

HOMBURG

THIOMEDON

تیومدن : هرآمپول دوگرمی تیومدن ـ همبورگ آلمان دارای دوگرم وهرقرص دارای نیم گرم مطیوئین ، خالص می باشد .

آ ـ ۱۳٤۷۲

محصولات ساخت کارخانه (اساهی) ازهرحیث بی نظیر است

ASAHI

Bemsilkie

Fabrics

ظرافت ـ طرحهای نو وجالب‌توجه پارچه‌های ابریشمی مسلما رضایت خاطر شمارا فراهم خواهد کرد .

جنسی‌که بابهترین پارچه های نایلونی و ابریشمی برابری میکند .

درموقع خرید به حاشیه‌طلائی مارك کارخانه (اساهی) توجه نمائید .

لطفا سفارشات خودرا به‌تجار قابل‌اعتمادویا مستقیما بخود ما در ژاپن بفرستید بمجرد دریافت درخواست شمارا به‌تجار صادرکننده معرفی خواهیم کرد .

ASAHI CHEMICAL INDUSTRY CO., LTD.

25-1, Dojima-Hamadori, 1-chome, Kita-ku, Osaka, Japan

B1761

آ ـ ۱۳۵۱٤

آ ـ ۱۳٤٤۲

براثر سرایت جرقه دستگاه اکسیژن بمخزن فضولات نفتی قسمتی از پالایشگاه نفت آتش گرفت

دراین حادثه یکنفر مقتول وه نفرمجروح شدند ومقارن ظهر حریق خاموش شد

ظهر امروز خبرنگار ما از آبادان تلفنی گزارش داد که ساعت ده صبح امروز در قسمت مخزن فضولات و مواد زائد نفت‌که با گاز های‌مختلفی توام است آتش سوزی مهیبی رویداد و در نتیجه یك نفر از کارگران پالایشگاه در میان شعله های آتش سوخت و نه نفر دیگر بسختی‌آسیب دیدند . جریان مشروح این آتش سوزی طبق تحقیق و گزارش خبرنگار ما بقرار زیر است : ساعت ده صبح بود که صوت اتومبیلهای آتش نشانی شرکت نفت در فضای آبادان طنین افکند و متعاقب آن‌صدای صوت آمبولانسی که عده‌ای‌مجروح را به بیمارستان شرکت نفت می برد به آسمان بلند شد .

پس از شنیدن صدای سوتهای‌گوش خراش اتومبیلهای آتش نشانی وآمبولانس شرکت نفت بیدرنك خودرا به پالایشگاه نفت رسانیدم. درپالایشگاه غوغای عجیبی برپا بود ومامورین آتش‌نشانی شرکت نفت برای خاموش‌کردن حریق شدیدا فعالیت میکردند. وقتی‌که من خودرا به‌محل حریق رسانیدم کارگران مجروح وهمچنین جنازه کارگر مقتول رابه‌بیمارستان‌شرکت نفت‌منتقل کرده بودند.

یکی ازکارگران علت‌ایجاد حریق را چنین شرح‌داد.

امروز صبح هنگامیکه عده‌ای‌از کارگران پالایشگاه در اطراف مخزن فضولات‌نفتی‌مشغول جوش‌کاری بودند ناگهان جرقه‌ای از دستگاه اکسیژن بداخل مخزن فضولات نفتی که‌باگازهای مختلفی توام میباشد افتادودرنتیجه آتش گرفتن گازهای نفت این‌حریق ایجاد شد.

خبرنگار ما درگزارش خوداضافه میکند این حریق که احتمال‌میرفت ازاین عده یك‌نفر براثرشدت‌جراحات جان سپرد.

بسایر قسمتهای پالایشگاه سرایت کند خوشبختانه براثر فداکاری مامورین آتش‌نشانی شرکت نفت بعداز پانزده دقیقه خاموش گردید از هنگامیکه این آتش سوزی شروع شد آقایان سرهنك بابا امجدی رئیس سازمان امنیت، دادستان ،رئیس اداره کار، رئیس شهربانی ،رئیس کلانتری ۳آبادان درمحل حریق‌حاضر شده وضمن ملاقات باآقای کول رئیس کل پالایشگاه آمادگی خودرا برای‌انجام هرگونه کمکی اعلام نمودند وباتفاق آقای کول برای عیادت مجروحین به‌بیمارستان شرکت نفت‌رفتند.

اسامی مجروحین این‌آتش‌سوزی عبارت است‌از غلامحسن هوشیاری ، عباس بهزادی، رشید هوشیاری ، ورسان شبدر، ایوب آل‌بوطاهر، عبدالله‌حسین‌زاده ،جابر کنارکوهی، عبدالمحمد پیرمرادی ،محمد هل جانکار وکاکاخان شش بلوك،که ازاین عده یك‌نفر براثرشدت‌جراحات درپالایشگاه غوغای عجیبی برپا

درمراسم بازدید ازنامه‌های مردم علیه یاوه‌گوئی رادیوهای بیگانه

مدیران ونمایندگان مطبوعات وخبرگزاریها باظهارات آقای معینیان مدیرکل‌انتشارات ورادیو گوش میدهند.

بنگاه برق قراردادکارخانه برق وهابزاده را بعلت عدم توانائی درتامین اعتبار لغو میکند

امروز اطلاع‌حاصل شدکه‌قرارداد خرید کارخانه پنجاه هزار کیلوواتی برق‌جنوب شهر ازطرف بنگاه برق تهران لغوخواهدشد .یك‌مقام‌مطلع دربنگاه برق‌امروز بخبرنگارما گفت آقای‌یونس‌وهابزاده‌طرف قراردادبنگاه برق‌تاکنون نتوانسته است اعتبارات مورد لزوم برای خرید کارخانه‌را تهیه نماید وبدین لحاظ قرارداد مزبور درمرحله لغو شدن است بقراراطلاع اعتبار لازم‌برای تاسیس این کارخانه درحدود ۲۵میلیون دولار بوده‌است اکنون بنگاه برق تهران مشغول مطالعه است تابرای تامین برق‌تهران ازطرف دیگری اقدام کند

ضمنا همانطورکه‌اطلاع دادیم‌روز ۲۸مرداد ماه‌کارخانه برق۵۰ هزار کیلوواتی آلستوم درحضورشاهنشاه افتتاح خواهدشدودرهمان‌روز قسمتی ازبرق کارخانه مزبوربه‌شهرتهران داده خواهد شد .

لایحه ترمیم حقوق بازنشستگی قضات ـ پزشکان وکارمندان آموزشی

این لایحه دیروزتقدیم مجلس شورایملی گردید

ریاست محترم مجلس شورایملی بطوریکه استحضار دارند بموجب تبصره قانون اصلاح قانون بازنشستگی مقرر گردید هر موقع بهر عنوان تغییری در حقوق کارمندان شاغل داده شد حقوق بازنشستگان و وراث آنها هم به همان نسبت ترمیم شود و چون بموجب تبصره ۲۵ قانون بودجه ۱۳۳۷ از محل یکهزار میلیون ریال اعتباری که بمنظور افزایش حقوق کارمندان اداری به‌تصویب رسیده بود حقوق کارمندان اداری ترمیم گردید باستناد تبصره ۵ مذکور وبه نسبت افزایش مزبور حقوق بازنشستگان‌اداری هم به همان نسبت ترمیم گردید .

متعاقب جریان مذکور عده‌ای از بازنشستگان صاحبان پایه قضائی ،پزشکی، آموزشی کرارا در خواست نموده‌اند که چون بعداز زمانی که آنان بازنشسته شده‌اند اشل حقوق شاغلین طبقات مذکوره تغییر نموده حقوق بازنشستگی آنان نیز طبق تبصره ۵ قانون اصلاح حقوق بازنشستگان ترمیم گردد.

با توضیح باینکه فکر ترمیم حقوق بازنشستگان اصولا متوجه کارمندان اداری بوده که سالهای قبل با حقوقهای کمی بازنشسته شده بودند ولی چون تعداد بازنشستگان‌مذکورکه درخواست ترمیم را دارندمعدوداست واز طرفی بعلت مضیقه مالی دولت امکان ترمیم حقوق آنان در ایتسال ممکن نیست و با توجه باینکه انجام منظور مستلزم تحصیل اجازه قانونی میباشد ماده واحده زیر پیشنهاد و استدعای تصویب آنرا دارد.

ماده واحده ـبوزارت دارائی اجازه داده میشود حقوق بازنشستگی قضات و پزشکان و کارمندان آموزشی راکه‌قبل ازتغییر حقوق‌شاغلین هم صنف خود بازنشسته شده‌اند مشروط به اینکه نسبت بگذشته بهیچوجه ایجاد تعهدی ننماید از اول اسفند ماه سال ۱۳۳۸ بماخذ حقوق شاغلین هریك از طبقات مذکوره ترمیم وپرداخت نماید.ورثه بازنشستگان طبقات نامبرده هم مشمول این ماده خواهند بود .

نخست وزیر — وزیر دارائی

کارشناسان نظامی پیمان بغداد درآنکارا

آنکارا ـ خبرگزاری فرانسه ـ یك جلسه مهم نظامی‌ازکارشناسان نظامی کشورهای عضوپیمان بغداد درآنکارا تشکیل خواهد شد.

افسران ارشد کشورهای ترکیه وایران وپاکستان وآمریکا با انگلستان دراین جلسه شرکت خواهند کرد.

همچنین چارلزجوز ژنرال ارتش بریتانیا نیزدراین جلسه حضوردارد.

هدف این جلسه نظامی آنست تاطرح ونقشه تهیه‌کرده وبه‌کمیسیون نظامی پیمان بغداد که درسپتامبر آینده تشکیل خواهد شد تسلیم کند

***

امروز هیئت نظامی ایران بریاست تیمسار سرتیپ‌زند برای‌شرکت درجلسات کمیته نظامی پیمان بغداد به‌آنکارا رفت.

مذاکره وزیرپست‌وتلگراف با«برلین»

قبل‌از ظهر آقای «برلین» معاون مدیر عامل شرکت‌های اکتشاف‌و تولید وتصفیه کنسرسیوم نفت دردفترکار آقای مهندس اشراقی‌وزیر پست‌وتلگراف وتلفن حضور یافت ودر مورد تامین ارتباط مورداحتیاج شرکت‌های مذکور باوزیرپست‌وتلگراف مذاکره کرد.

ضمنا قرارشد شرکت نفت ساختمانهای موردلزوم جهت تاسیس دفاتر پستی وتلگرافی وتلفنی رادر نقاط نفت‌خیزی که‌تاحال دفاتریست وتلگراف وتلفن ندارد ساخته ودراختیار وزارت‌خانه‌بگذارد.

نتیجه سرشماری عمومی درساری

امروز از طرف اداره‌آمار عمومی نتیجه آمارگیری حوزه سرشماری ساری انتشار یافت.

بموجب این آمار جمعیت این‌حوزه یکصدوبیست‌ونه‌هزاروصدوشصت‌و هشت‌تن‌است که‌از این جمع بیست‌وشش هزارودویست‌وهفتادوهشت‌نفر درشهرستان ساری وبقیه درحوزه‌های اطراف زندگی میکنند. ضمنا جمعیت نسبی حوزه سرشماری ساری درهرکیلومتر مربع ۳۴نفراست حوزه مذکور دارای ۴۵۰دهکده است که‌هریك کمترازپنجهزار نفرجمعیت دارد هفتادوپنج درصد ازمردان این حوزه کشاورزی میکنند ۷درصد کارهای حرفه‌وصنعتی و۵درصد خدمات عمومی دارند وبقیه کارهای مختلف انجام میدهند.

هنرستان صنعتی ودانشسرایعالی عشایری درسنندج

سخنگوی وزارت فرهنك امروز به‌خبرنگار ماگفت: بموجب برنامه‌ای که تهیه شده است تامهرماه آینده یك هنرستان صنعتی یك‌دانشسرای کشاورزی ویك دانشسرای عشایری درسنندج تاسیس میگردد.

همچنین درشهرستان بانه‌یك دبیرستان کشاورزی ویك دبیرستان خانه‌داری دختران ودرشهرستانهای سقز،وبیجار نیز دودبیرستان‌خانه‌داری برای دختران تاسیس خواهد شد.

کارهای ساختمانی هنرستان صنعتی سنندج بسرعت پیشرفت‌میکند وتایکماه دیگرآماده خواهد شد.

زمین مورد نیاز دانشسرای کشاورزی آنجانیز آماده شده‌است و اعتبار ساختمانی آن ازمحل پذیره نفت تامین شده‌است.

حریق در چهار محل

دیروز کارخانه اسفالت سازی «تیسا» واقع درجاده کرج و کارخانه بطری سازی رضائیان واقع درخیابان شهرری و منزل آقای صبیره ساعد واقع درخیابان ثبت دستخوش حریق شدند که بلافاصله توسط مامورین اداره آتش نشانی شهرداری خاموش گردید همچنین حریقی در کارخانجات راه آهن رویداد ولی قبل از رسیدن مامورین خاموش شد .

دستور کنگره فرهنك امسال

امروز کسب اطلاع شد که وزارت فرهنك درنظر دارد در نیمه مرداد ماه کنگره فرهنگیان کشور را دایر نماید

دستور کنگره امسال تجدید نظر دربرنامه ها و فعالیت های وزارت فرهنك و مطالعه درامور تعلیمات متوسطه و بررسی مواد و دروسی که‌در دوره دبیرستانی در کشور ایران تدریس میگردد می‌باشد .

در کنگره سال گذشته‌هدف‌تعلیمات متوسطه‌و آئین نامه‌های دبیرستانها مورد تصویب قرار گرفت که‌البته تاکنون هیچیك از مصوبات پارسال بمرحله عمل درنیامده‌است .

شرکت کنندگان درکنگره امسال مانند سال گذشته عبارت خواهند بود از معلمین ، روسای تعلیمات متوسطه و فرهنگیان صاحب‌نظر

تعداد شرکت کنندگان درکنگره امسال متجاوز از هزار نفر خواهد بود .

تاریخ شرکت درمسابقه ورودی دانشکده کشاورزی

امروز اطلاع حاصل شد که داوطلبان مسابقه ورودی دانشکده دارو سازی از روز شنبه ۱۶ مرداد تا یکشنبه ۳۱ مرداد از ساعت ۸ تا ۱۲ صبح با مدارك خود بدبیرخانه دانشکده مراجعه و ثبت نام نمایند .

صبح امروز جنازه مرد ۶۵ ساله‌ای بنام ابراهیم آذری فرزند علی‌قلی که درحوالی نازی آباد براثر تصادف با اتومبیل بسختی مجروح وبراثر شدت جراحات درگذشته بود بوسیله آقای دکتر میرحقانی در اداره‌پزشکی قانونی مورد معاینه قرار گرفت و جواز دفن صادر گردید .

همچنین جنازه مردی بنام علی عبدالهی فرزند رضاکه در شمیران براثر تصادف با اتومبیل در گذشته بود برای معاینه باداره پزشکی قانونی منتقل گردید .

مذاکره پیرامون بازنشستگی کارمندان نفت

صبح امروز جلسه‌شورایعالی نفت . باحضور آقایان ناصر وزیر دارائی انتظام رئیس هیئت مدیره شرکت ملی‌نفت وسایر اعضای آن در محل‌شرکت ملی نفت تشکیل گردید

دراین جلسه وضع بازنشستگی کارمندان شرکت ملی نفت و همچنین مسائل مربوط به شرکت نفت ودولت مورد مذاکره قرار گرفت .

دستورات جدید برای ثبت نام محصلین

امروز از فرهنك استان اطلاع دادند که : کمیسیونی باشرکت مدیرکل ومعاون و رئیس بازرسی فرهنك استان تشکیل شد و تصمیم گرفته‌شد که کلیه دبیرستانهای نیمه ملی برای رفاه حال مردم باید نام کلیه افرادی را که مایل باشند مجانا تحصیل کنند بدون اخذ وجه ثبت نمایند منتهی درضمن سال تحصیلی انجمن‌های خانه ومدرسه بوضع مالی‌این‌گونه محصلین رسیدگی کرده و نظر قطعی خودرا خواهد داد .

همچنین بکلیه مدارس دستور داده‌شد که اطاقهائی که نور و وسعت کافی دارند نباید بعنوان دفتر دبستان و اطاق آموزگاران مورداستفاده واقع شده درنتیجه‌از تعداد کلاسهای درس کاسته شود و محصلین مجبور شوند نصف روز تحصیل کنند طبق دستور جدید مدارس باید فقط یکی‌از اطاقهارا برای امور اداری خود مورد استفاده قرار دهند همچنین امروز میزان کمك‌های مالی که وزارت فرهنك بمدارس ملی قرارداده بنماید بدبستانها ابلاغ شد و بطوریکه خوانندگان عزیز اطلاع دارند جزئیات این کمك‌ها را در چند شماره قبل چاپ کردیم .

پیروزی کشتی‌گیران بلغارستان برکشتی‌گیران آمریکا

امروز رادیو مسکو اطلاع‌دادکه تیم کشتی‌آمریکا که‌قرار بودبه ایران مسافرت نماید درطول راه مسافرت خود باتیم‌کشتی بلغارستان مسابقه‌ای انجام داده‌است دراین مسابقه کشتی‌گیران بلغارستان هفت بریك . تیم کشتی آمریکانراشکست‌داده‌اند .

بدنیست یادآورشویم که‌تیم ملی‌کشتی بلغارستان قهرمان سوم مسابقات جهانی است‌وچندماه قبل‌درمسابقات تهران ازتیم ملی ایران شکست خورده است.

اعتبار فوق‌العاده فنی بایگانها

اغلب وزارتخانه‌ها تاکنون اعتبار فوق‌العاده فنی بایگانها را تامین کرده‌اند

بطوریکه دیروز اطلاع داده شد آئین نامه فوق‌العاده فنی بایگانها که بتصویب هیئت وزیران رسیده است در هفته گذشته بکلیه‌وزارتخانه ها ابلاغ شد . امروز خبرنگاران ما از وزارتخانه ها و بنگاههای دولتی اطلاع دادند که در اغلب سازمانهای دولتی کمیسیونهائی برای درجه بندی بایگانی های ادارات دولتی تشکیل شده است .

حجم کار

مطابق آئین نامه جدید فوق‌العاده فنی بایگانها نسبت به حجم کار هر بایگانی درجه یك یا دو یا سه بایگانی هر اداره داده میشود و بایگانیهامطابق درجه بندی بایگانی که در آن کارمی کنند فوق‌العاده فنی دریافت خواهند داشت .

در وزارت دارائی

امروز از وزارت دارائی کسب‌اطلاع شد که کمیسیون مامور درجه بندی بایگانیهای ادارات مرکزی ایسن وزارتخانه ها با حضور مدیر کل‌وزارت دارائی ، رئیس اداره کل کار گزینی رئیس اداره بازنشستگی تشکیل‌شد. وبایگانیهای ادارات مرکزی وزارتخانه مزبور درجه بندی گردید و قرارشد برای درجه بندی بایگانیهای‌ادارات دارائی شهرستانها در این هفته کمیسیونی تشکیل گردد .

در وزارتخانه ها

خبرنگاران ما اطلاع میدهندتاکنون چهار وزارتخانه اعتبار فوق‌العاده فنی بایگانها را تامین کرده و شروع بصدور . احکام اضافات بایگانهای خود نموده‌اند .

امروز از وزارت کار کسب‌اطلاع‌شد که اداره کار گزینی این وزارتخانه برای تامین اعتبار مبلغ فوق‌العاده بایگانهای خود به اداره حسابداری اطلاع داده است ولی تاکنون محل اعتبار آن تامین نشده است .

کارگزینی وزارت پست وتلگراف اطلاع داده که در چند روز اخیر بایگانیهای ادارات این وزارتخانه درجه بندی شده است ولی اداره حسابداری وزارت پست و تلگراف هنوز مبلغ فوق‌العاده فنی بایگانها را تامین اعتبار نکرده است .

از وزارت راه اطلاع میرسد برای تامین اعتبار فوق‌العاده فنی‌بایگانها اقداماتی صورت گرفته است . و پس از تامین اعتبار شروع به‌درجه بندی ادارات بایگانی خواهد شد.

اعتبار پرداخت

یك مقام دولتی امروز گفت چون سابقه خدمت بایگانها مطابق آئین نامه جدید بایستی احتساب گردد. اعتبار قطعی که بایستی برای این منظور تامین گردد پس از صدور احکام بایگانها معلوم خواهد شد.

ووزارت خانه ها نسبت باعتبار تاریخ پرداخت فوق‌العاده فنی‌بایگان هارا تعیین خواهند کرد و چنانچه وزارتخانه‌ای اعتبار کافی داشته باشد فوق‌العاده فنی از تاریخ اول فروردین ماه پرداخت میگردد رئیس کارگزینی وزارت کشور اظهار داشت برای تامین اعتبار فوق‌العاده فنی بایگانها به اداره حسابداری اطلاع داده شده و پس از تامین اعتبار احکام بایگانها صادر خواهد شد .

آگهی وزارت امور خارجه

وزارت امور خارجه درنظر دارد برای رفع‌نیازمندیهای خود عده‌ای ازکارمندان رسمی دولت راکه واجد شرایط زیرباشند از طریق‌مسابقه طبق اساسنامه بوزارت امورخارجه منتقل نماید.

۱ـایرانی‌الاصل بودن

۲ـحداقل سن ۲۳وحداکثر آن ۳۰سال

۳ـسلامت مزاج

۴ـنداشتن همسر خارجی یاهمسر که‌براثر ازدواج به‌تابعیت‌ایران درآمده‌است.

۵ـداشتن گواهینامه لیسانس یابالاتردریکی اززرشته‌های علوم سیاسی ـاقتصاد ـقضائی

۶ـانجام‌خدمت‌زیربرچم یاداشتن برك معافیت دائم

۷ـنداشتن پایه‌بیش‌از ۵

داوطلبان میتوانند برای اطلاع‌ازسایر شرائط وثبت‌نام همه‌روزه در ساعات اداری تا دهم‌مردادماه سال‌جاری باداره کارگزینی وبودجه مراجعه نمایند. ۲ـ۱ آ ۱۳۶۶۰

وزیر خارجه‌استعفای

بقیه از صفحه اول

از دکتر احمد امامی طبیب معالج‌خود حداحافظی و از مراقبتهائی که از ایشان شده بود تشکر نمود .

درنخست وزیری

ساعت ده امروز آقای دکتر عبده بکاخ نخست وزیری آمد و تاساعت یازده و ربع با آقای نخست وزیر ملاقات و مذاکره نمود .

وزیر خارجه هنگام خروج از کاخ نخست وزیری بخبرنگار ما گفت آنچه مسلم است و پزشکان معالج هم تاکید کرده‌اند اینستکه مدتی نسبتا طولانی احتیاج باستراحت دارم‌و بدین‌جهت امکان ادامه خدمت برای من مقدور نیست .

نامه پزشك معالج

امروز خبرنگار ما کسب اطلاع کرد که پزشك معالج دکترعبده درآمریکا که پروفسور معروفی می‌باشد ، اخیرا طی نامه‌ای بایشان نوشته است که بایستی از انجام کار زیاد و سنگین پرهیز نموده و حتی‌المقدور باستراحت بپردازد .

بطوریکه خبرنگار ماکسب اطلاع کرده‌است وزیر خارجه بعد از ظهر امروز استعفای خودرا تقدیم شاهنشاه خواهد نمود آقای دکتر اقبال برای انتخاب وزیر خارجه جدید مشغول مطالعه شده‌است .

هنوز قطعی نیست وزیر خارجه‌آینده کیست و شایعاتی در این باره‌رواج دارد‌که نمیتوان این شایعات را قطعی دانست .

احتمال میرود که وزیر خارجه‌جدید ظرف دوروز آینده انتخا بشود.

بعد از ظهر امروز جلسه هیئت دولت‌و شورایعالی اقتصاد درحضور شاهنشاه در کاخ سعد آباد تشکیل خواهد شد و احتمال دارد‌که در این جلسه پیرامون استعفای دکتر عبده وانتخاب وزیر خارجه جدید مذاکراتی بعمل آید .

دروزارت خارجه

آقای دکتر عبده ظهر امروز در وزارت خارجه حضور یافت وبا آقای دکتر صدر معاون سیاسی وپارلمانی وزارت خارجه در دفتر کار خودبه مذاکره پرداخت .

آقای دکتر عبده تا آخر وقت در وزارت خارجه بود .

ماموریت سازمان ملل

با قطعی شدن استعفای آقای دکتر عبده توجه محافل باین مطلب جلب شده که آیا وی مجددا به آمریکا مراجعت مینماید وماموریت سازمان ملل متحد را در باره نظارت بر مراجعه به آراء عمومی در«کامرون» ادامه خواهد داد یا خیر ؟ دکترعبده در اینمورد هنوز تصمیم نگرفته است .

متن آئین‌نامه بازداشت مؤدیان‌مالیاتی

بقیه از صفحه اول

هر مودی که بدهی سالیانه او بابت اصل مالیات بیش از ده هزار ریال باشد و باموال او دسترسی پیدا نشود و بدهکار مالی که متناسب با مبلغ بدهی بوده و دسترسی به‌آن میسر باشد ارائه ندهد و یابرای پرداخت بدهی خود قراری با اداره دارائی‌ندهد ویاضامن متناسب یا بدهی معرفی نکند و یا گواهی تسلیم دادخواست اعسار یا افلاس‌بدادگاه صالح‌بطرفیت اداره دارائی ارائه ندهد بازداشت مودی را بخواهند .

تبصره ۱ ـ در صورتیکه حکم بدوی از دادگاه بر رد اعسار یا افلاس صادر شد مودی تا نتیجه حکم قطعی بازداشت می شود .

تبصره ۲ـ درخواست بازداشت ضمن تعیین مبلغ‌بدهی از اداره‌ثبت محل می شود و اداره ثبت مکلف است با رعایت مقررات اجرائی مربوط به بازداشت بدهکاران اقدام‌ببازداشت بدهکار نماید .

تبصره ۳ـ اداره دارائی موظف است ضمن درخواست بازداشت‌بدهکار هزینه بازداشت او را مطابق‌مقررات مربوطه باداره ثبت محل پرداخت نماید و در صورتیکه قبل ازبازداشت موجبات آن رفع و یا بعد از آزادی بدهکار مبلغی از هزینه بازداشت باقی مانده باشد اداره ثبت باید تمام باقی مانده هزینه پرداختی‌راباداره دارائی مسترد دارد .

تبصره ۴ ـ هزینه بازداشت که بمصرف رسیده جزء هزینه‌های اجرائی از بدهکار وصول خواهد شد .

ماده ۲ـ در موارد ذیل اداره دارائی مکلف است نسبت برفع بازداشت از بدهکار فورا اقدام کند .

۱ ـ در صورتیکه بدهکار مالی نشان بدهد که با بدهی او متناسب باشد و توقیف آن مال قانونا از طرف اداره دارائی بلامانع باشد .

ب ـ بدهکار ضامن متناسب بابدهی بدهد .

ج ـ بدهکار بدهی خود را باتنظیم سند رسمی و دادن ضامن معتبر تا مدت شش ماه تقسیط نماید .

د ـ هرگاه تقاضای تقسیط ازطرف بدهکار برای مدت بیش از ششماه بشود اداره دارائی باید فورااز‌پیشکار دارائی و دارائیهای مستقل از رئیس دارائی کسب اجازه نماید در صورت موافقت پیشکار دارائی و یا رئیس دارائی برای اخذ سند رسمی اقساطی و ضامن معتبر اقدام کند .

بازدید نمایندگان مجلس از مزرعه نمایشی کرج

ساعت نه صبح امروز بدعوت تیمسار سرلشکر اخوی وزیر کشاورزی نمایندگان مجلسین ـاعضاء عالیرتبه وزارت کشاورزی و عده‌ای از رجال وشخصیتهای مملکتی از مزرعه نمایشی کرج بازدید نمودند . جریان این بازدید در شماره فردا بنظر خوانندگان خواهد رسید .

ممکن‌است کنفرانس سران دول درسپتامبر تشکیل شود

آمریکا نسبت به تشکیل کنفرانس سرداست وانگلستان موا فق ولی فرانسه وآلمان غربی مخالف هستند

ژنو ـ رویتر ـ گزارشهای رسیده حاکی است که ممکن است دول‌غربی با تشکیل کنفرانس سران دول شرق و غرب در ماه سپتامبر امسال موافقت نمایند . لکن قبل ازاین توافق وزرای خارجه غرب درنظر دارند که از گرومیکو بخواهند تا دولت شوروی‌در موارد زیر به کشورهای غرب تضمین بدهد :

۱ـ دربرلن بمدت دوتا دوسال و نیم هیچ‌یك از طرفین بهم کاری‌نداشته باشند .

۲ـ دربایان این دوران نیز حقوق غرب در شهر برلن بوسیله ایجاد

دنیای خبرهای خارجی

بحرانی از طرف شوروی بخطرنیفتد.

۳ـ شوروی تشکیل کمیسیونی را از چهار دولت بزرك برای حل و فصل مسئله وحدت آلمان بپذیرد. این کمیسیون بنوبه خود بایك هیئت مشترك از نمایندگان آلمان شرقی‌و غربی کار خواهد کرد و سپس راه‌حل خودرا بدول بزرك پیشنهاد خواهدنمود.

نظریات متفاوت

لیکن گزارشهای دیگر حاکی است که دول غربی هنوز درمورد تشکیل کنفرانس سران دول بشدت بایکدیگر اختلاف نظردارند . بریتانیا عقیده دارد که کنفرانس سران نه تنها ضرورت دارد بلکه غیر قابل اجتناب است‌امریکا نسبت به‌تشکیل‌کنفرانسی سرد است وفرانسه ودر درجه اول آلمان‌غربی نسبت به‌آن‌دشمنی‌میورزند.

لکن دلائلی دردست است که اگر شوروی شرائط‌مزبور را بپذیرد‌تشکیل کنفرانس حتمی است . منابع مطلع اظهار میدارند که هرتر در حفظ و ایجاد وحدت دول غربی نقش مهمی دارد و روش وی طی دوران گذشته کنفرانس،موجب افزایش‌حیثیت‌واعتباراو شده‌است . دیشب هرتر باهمکاران غربی خود ملاقات و تبادل نظر کرد تا زمینه جلسات امروز کنفرانس فراهم شود .

مذاکره بر سر تقسیم آبهای نیل

قاهره ـ رویتر ـ روزنامه‌الجمهوریه مینویسد :بنابااظهارات سرتیپ امین وزیرکشاورزی سودان بزودی یك هیئت سودانی برای مذاکره راجع به‌همه مسائل مورد اختلاف سودان وجمهوری متحدعرب به‌این کشور وارد خواهند شد .

اما بنابه‌اظهاررئیس جمهورسودان ژنرال ابراهیم عبود بااین مذاکرات مسئله استفاده ازآبهای نیل میان‌دو کشور سودان وجمهوری متحدعرب کاملا حل‌نخواهدشد .

قرارداد ۱۹۱۹

جمهوری متحده عرب برسراستفاده از آبهای نیل باسودان اختلاف‌دارد. فعلا باید روابط ایندوکشور برسر رود نیل براساس قرار داد ۱۹۱۹ . جریان یابد .

اماافزایش روزافزون جمعیت‌مصر آنرا نیازمند میلیونها متر مکعب آب جدید میسازد وبا پیشرفت اقتصادی سودان ازطرف دیگر مقدار بیشتری ازآبهای‌نیل درآن کشور مصرف‌میشود.سودان سدهائی بسته است وقراراست به‌بندد که ناگزیر آب‌کمتری روانه مصر خواهد ساخت ومصر نیز میخواهد طرح عظیم سدسازی اسوان راااجرا کند تارودنیل‌راموردد استفاده‌بیشتری قرار دهد. درقاهره بااشتیاق تمام منتظر هیئت سودانی هستند تا اختلاف برسر نیل‌را حل‌کنند .

۱۰۰ نفر در قیام‌کشته شدند

ماناگوا (نیکاراگوا) آسوشیتدپرس ـ مسافرانی که از هندوروس دوامریکای مرکزی بازگشته اند اظهار می دارند که‌طی‌قیامی که‌در روزگذشته در اینکشور روی‌داد، درحدود صدنفر کشته شده اند . آنها اظهار می دارند که نیروهای پلیس ،دانشکده نظامی و چند پادگان علیه دولت قیام کردند .

جنك و زدوخورد میان‌نیروهای طرفدار دولت‌وشورشیان تانیمه‌های شب ادامه‌داشته است . ولی شورشیان موفقیتی نیافته اند .

۵۰ر۰۰۰ تن درکرالا دستگیر شده‌اند

تریواندروم ـ خبرگزاری فرانسه ـ طبق اظهار مقامل مطلع کرالا از یکماه پیش حکومت‌ایالت‌بیش‌از ۵۰هزارتن‌از مخالفان خودرا دستگیر کرده است .

درین‌مدت‌پلیس‌کرالا چهاربار‌بسوی تظاهرکنندگان شلیك کرده و پانزده نفر را کشته است . ضمنا عده دیگری نیز در زدو خورد بین کمونیست ها و مخالفین‌آنهاکشته‌وزخمی گردیدندیروزبار‌دیگرزدوخوردشدیدی‌درشهر«کلاده» بین‌کمونیستها وافرادضد کمونیست روی داد که در نتیجه یکنفر کشته شدو گروه زیادی‌زخمی گردیدند.

نکرومه باعبدالناصر رقابت میکند

نیویورك ـ آسوشیتد پرس ـ روزنامه نیویورك‌هرالد تریبون‌در شماره‌امروز خود مینویسد که شناخته شدن جبهه ملی الجزایر بعنوان دولت رسمی الجزایر از طرف دولت غنا برای آن استکه کوان نکرومه میخواهد خود را همسطح رهبران بزرك قاره آفریقا قرار دهد . تریبون میافزاید که نکرومه امیدوار است‌بعنوان سخنگوی اصلی آفریقای سیاه باعبدالناصردر قاره آفریقا رقابت کند و بدینجهت میکوشد پشتیبانی مسلمانان را بدست آورد . از این جهت اشکالاتی در راه نقشه های فرانسویان نیز بوجود می آورد و از جمله چندی پیش از دولت فرانسه درخواست کرد که از آزمایشهای اتمی در منطقه جنوبی صحرا صرفنظر کند . لکن دولت فرانسه به در خواست نکرومه بعنوان سخنگوی کشور های‌اطراف غناتوجهی ننمود .

انتظار میرود یك میلیون نفر در مراسم انقلاب شرکت‌نمایند

بغداد ـ یونایتد پرس ـ انتظار میرود که بیش از یك‌میلیون نفر در مراسم مربوط به انقلاب ۱۴ ژوئیه‌عراق شرکت نمایند و هم‌اکنون کارگران شب و روز مشغول نصب جایگاهها و علائم و شعارها در نقاط مختلف شهربغداد میباشند . دیروز مقدمه رژه بزرك ارتش عراق نیز فراهم میشد .

دبیرکل سازمان تندرستی جوانان گفت:

نفرمان شاهنشاه هر سال ۲۰ دانشجو برای تحصیل در رشته‌های ورزشی بخارج اعزام میشوند

روز گذشته مصاحبه مطبوعاتی در کاخ سازمان تندرستی جوانان و تربیت بدنی ایران در حضور مخبرین ورزشی جراید کشور تشکیل گردید. د راین مصاحبه آقای حاج عظیمی دبیر کل سازمان تندرستی اظهار داشت در موقعیکه حسه ب‌الامر اعلیحضرت همایون شاهنشاه تیمسار سرلشکر دفتری عهده‌دار ریاست سازمان گردید . پس از شور کامل وتشکیل جلسات متعدداساسنامه‌ای تهیه و طبق آن بمنظور رفع‌نواقص موجود در امر ورزش مقرر شدریاست سازمان بسمت معاونت وزارت فرهنگ انجام وظیفه نماید که تمام امور ورزشی کشور را سرپرستی واداره کند وبهمین نحو نیز عمل شد .

سازمان تندرستی‌ایران دارای‌شورائی است بنام شورای عالی مرکب از ۱۱ نفر که مصوبات آن جنبه قانونی داشته و قابل اجراء است .

این شورا دارای یك کمیته فنی مرکب از ۶ نفر میباشد که‌مسئول تهیه و تدوین و تنظیم آئین نامه‌ها واساسنامه‌های لازم ورزشی درسراسر کشور میباشند.

اعضاء شورایعالی سازمان عبارتنداز آقایان نخست وزیر و وزیر فرهنگ- وزیر کشور -رئیس دانشگاه -رئیس سازمان‌تندرستی‌جوانان، میرمهدی‌ورزنده دکتر بنائی -تیمسار سرلشکر نصیری- خانم عزت پیرنیا رئیس شورای‌ورزشی بانوان وآقای حاج عظیمی که سمت دبیر کل شورا را عهده دار می‌باشد.

اعضاء کمیته فنی نیز عبارتند از آقایان رهبری رئیس اداره تربیت‌بدنی فرهنگ استان محمود ذکائی -رئیس اداره امور تربیتی فرهنگ استان‌تهران- حسن صدر -رئیس اداره فرهنگ حومه- داود نصیری -مرتضی بنائی- سکاکی نیز دراین کمیته سمت‌دبیر کل را دارا میباشند .

بودجه سازمان تندرستی

بودجه سالیانه سازما ن‌تندرستی دارای دونوع عایدی میباشد یکی رقم چهار میلیون تومانی کمك از بودجه وزارت کشور و دیگری مبلغ (یك میلیون و هشتصد هزار تومان) صدی سه از عواید مستمر شهرداریها که طبق قانون شهرداری سهم سازمان میباشد .

واین بودجه کفاف کلیه احتیاجات رانمیدهد .

خوشبختانه شاهنشاه محبوب‌رهبر عالیقدر ورزشکاران در باره ازدیاد بودجه سازمان‌دستوراتی‌صادرفرموده‌اند و اطمینان داردکه آقای دکتراقبال نخست وزیر محترم که همواره در بهبود ورفع نواقص مالی واجتماعی جوانان مملکت از هیچگونه کمك ومساعدت‌دریغ ننموده‌اند در این‌باره دستور مفید صادر خواهند نمود.

پایه ورزشی

سه امرمهم‌اساس‌وپایه ورزش‌مملکت را تشکیل میدهد اول زمین دوم وسائل سوم مربی . برای تهیه‌زمین اقدامات بسیار مفیدی بعمل آمده در این مدت بیش ازمیلیونها متر زمین در تهران و نقاط مختلف کشوربدست آورده‌ایم که حتی از محصور نمودن آن بعلت کمی‌بودجه عاجز می‌باشیم.

د رمورد تهیه وسائل دیگر نیز مطالعات مقدماتی بپایان رسیده و عنقریب اقدام بتاسیس یك فروشگاه بزرك ورزشی داخلی وخارجی خواهد شد که وسائل را با ارزانترین‌قیمت در دسترس ورزشکاران و جوانان مملکت قرار دهند در مورد مربی بایستی صریحا اعتراف نمود که تا کنون پابپای پیشرفت هائیکه در رشته های مختلف ورزش و موفقیت های جوانان مملکت تحصیل نموده‌اند امر تربیت و مربی پیشرفت‌ننموده است . برای رفع این نقیصه اقداماتی بعمل آمده و کلاسهائی تشکیل‌خواهد شد و موجباتی فراهم میشود که‌عده‌ای از مربیان لااقل از موسسات ممالك خارجی دیدن نمایند .

ضمنا بامرشاهنشاه محبوب مقرر است همه ساله ۲۰ نفر از بین علاقمندان ورزشکاران باشرائط‌خاص جهت تحصیل در رشته عالی تربیت بدنی به ممالك‌ژاپن-سوئد -سوئیس- آلمان -فرانسه -آمریکا -سوئیس- ایتالیا -اعزام گردند تا بعدابتوانند د رنقاط مختلف کشور مشغول کار شوند .

معاونین فدراسیون‌ها

بمنظور هم آهنگی کامل واطلاع از آخرین مقررات و آئین نامه‌های فنی رشته‌های مختلف ورزش طبق تشخیص مقام وزارت فرهنگ وتصویب اعلیحضرت همایون شاهنشاه مقرر گردید از این ببعد روسای هیئت های ورزشی آموزشگاهها بسمت‌نایب رئیس فدراسیونهای ورزشی کشور انجام وظیفه نمایند .

فدراسیونهای فعال

سازمان تندرستی از فعالیت‌های فدراسیونهای کشتی - فوتبال که‌با انجام برنامه‌های داخلی و خارجی مسابقاتی ترتیب و بپایان رسانیده‌اند ضمنا فدراسیونهای بسکتبال -والیبال- وزنه برداری - بکس -ژیمناستیك - دو میدانی -شمشیر بازی-شطرنج - تیراندازی -چوگان نیز از سالهای گذشته فعالیت بیشتری داشته‌اند تشکر می‌نماید .

اردو

شورای ورزشی بانوان اردوئی جهت مربیان ومسئولین شورای ورزشی بانوان شهرستانها ترتیب داده است که از اول مرداد در استادیوم ثریا پهلوی تشکیل خواهد شد .

فرهنگی - ورزشی

بازگشت ورزشکاران باشگاه جعفری از اروپا

همانطور که خوانندگان اطلاع دارند بنا بدعوت پروفسور کارل‌دیم‌رئیس دانشگاه ورزشی آلمان غربی در تاریخ او لتیر ماه دوازده نفراز ورزشکاران باشگاه جعفری بسرپرستی آقای شعبان جعفری بشهرهای آلمان ، سوئیس ، اطریش ،فرانسه مسافرت نمودند .

این ورزشکاران مدت بیست روزدر شهرهای فوق کلیه برنامه‌های ورزش باستانی را اجرا نمودند و روز گذشته وارد تهران شدند.

از ورزشکاران باشگاه جعفری در فرودگاه مهرآباد استقبال گرمی بوسیله روسای سازمان تندرستی جوانان وورزشکاران شد .

آقای شعبان جعفری رئیس باشگاه جعفری بعلت کسالت بهمراه‌این هیئت بتهران مراجعت ننمود و پس از استراحت درسوئیس بتهران مراجعت خواهدنمود .

یك پیشنهاد بخوانندگان عزیز:

عکس از شما جایزه از ما

خوانندگان گرامی بخوبی میدانند که یکی از هدف های‌روزنامه‌اطلاعات اینست که در انعکاس اخبار و مطالب و حوادث جالب از حداکثر امکانات موجود استفاده نماید ،در وضع‌حاضر درمسائل و مطالب‌اجتماعی- در آراء و عقاید - در انتقاد - در راهنمائی های مفید مختلف‌خوانندگان گرامی با روزنامه اطلاعات همکاری وسیعی دارند . هدف ما اینست که همکاری خوانندگان عزیز باما بیش‌از اینها توسعه یابد تا ما موفق شویم بااین همکاری هرچه بیشتر سلیقه وذوق خوانندگان خودرا در روزنامه رعایت کنیم .

یکی از مطالب مهم روزنامه ماحوادث و وقایعی است که در تهران و شهرستانها اتفاق میافتد .

شبکه خبری روزنامه حداکثر مساعی خودرا در انعکاس حوادث و وقایع باعکس و شرح بکار میبرد ولی گاه حوادثی‌اتفاق‌میافتد که ممکن است از دسترس خبرنگاران مادور بماند ولی در حد خود حوادث جالبی باشد .

دراین مورد ما پیشنهادی تنظیم کرده‌ایم که‌با خوانندگان خود در میان میگذاریم :

خوانندگان ما میتوانند از حوادث و وقایعی که بنظر آنها جالب بیاید عکسبرداری نمایند . هرکسی ممکن است در کوچه و خیابان و منزل و در جاده‌ها و شهرها و ییلاقات شاهد واقعه و حادثه جالبی باشد : این حوادث و وقایع حتما لازم نیست مربوط بتصادف و یا کشمکش و نزاع باشد بلکه هر حادثه‌ای ممکن است دارای موضوعی باشد که برای دیگران قابل توجه باشد .

ازاین نظر ما برای تهیه عکس از طرف خوانندگان خود حد و شرطی قائل نمیشویم بلکه هر عکسی از هر حادثه و واقعه‌جالبی که‌ازطرف‌خوانندگان گرامی ما برای روزنامه فرستاده شود قیمت آن نیز پرداخته می شود ، ضمنا در صورتیکه مایل باشند بنام خود آنها چاپ خواهد شد . بعلاوه در آخر هر ماه هم بهترین عکسی‌که در آن ماه از طرف خوانندگان فرستاده شود جایزه ای تقدیم خواهد شد .

پول مشتری رادزدید تاصاحبخانه شود!

ازمنزل مستخدم یکی ازهتلها دوسند مالکیت زمین پیداشد واین اسناد پرده از کار او برداشت

اشرف مقدم

دیروز مامورین آگاهی بخش سه هنگامی که منزل متهمی را برای پیدا کردن شش هزار ریال پول دزدی بازرسی میکردند دو جلد سند مالکیت پیدا کرده و پی بسرقت دویست هزار ریال دیگر بردند .

دویست هزار ریال سرقت شد

چندی قبل آقای عزیزالله آزما مدیر هتل گیلان‌نو بکلانتری سه اطلاع‌داد که دویست هزار ریال پول نقد یکی از مسافرین که در صندوق هتل بوده بسرقت رفته‌است. آقای آزما ضمن توضیحات خود گفت : البته بعلت کسالت روحی اطمینان ندارد که این مبلغ را در صندوق گذاشته و یا در محل دیگر !

مامورین کلانتری برای رسیدگی باین موضوع اقدام کردند ولی کوچکترین نتیجه ای بدست‌نیامد.

بار دوم ...

دیروز پس از دو ماه آقای‌آزما مجددا بکلانتری سه مراجعه کردو اطلاع‌داد که این بار نیزشش‌هزار ریال وجه نقد از صندوق هتل وی سرقت شده است . برای رسیدگی باین شکایت آقای پور رضا رئیس و یکی از مامورین آگاهی بخش به هتل رفته وپس از تحقیقاتی سرقت را داخل‌دانسته و سرانجام یکی از کارگران هتل بنام اشرف مقدم را باتهام سرقت بکلانتری بردند .

اشرف در آگاهی‌بالاخره اعتراف کرد که شش هزار ریال را از صندوق ربوده و زیر آجری در حیاط منزل خود در سلسبیل‌پنهان کرده است .

ولی با تحقیقات بیشتری که‌درآگاهی از او شد ، اعتراف کرد این زمین ها را با دویست‌هزار ریالی که دو ماه قبل از صندوق هتل سرقت‌نموده خریداری کرده است و بار دوم نیز میخواسته با سرقت مبلغی شروع بساختمان نماید وصاحبخانه شود اشرف مقدم بمقامات صالحه تحویل داده شد و با قرار قانونی روانه زندان گردید .

حوادث و وقایع

یك دانشجو دراستخر امیرآباد غرق شد

بعداز ظهر دیروز جوان ۲۲ ساله‌ای بنام یدالله پناهی دانشجوی سال‌اول شعبه ریاضی دانشکده علوم دراستخر امیرآباد غرق شد ودر بیمارستان پهلوی درگذشت ساعت شش بعداز ظهر دیروز از بیمارستان پهلوی به کلانتری ۱۹ اطلاع داده شد جوانی که در استخر امیرآباد غرق شده در آن بیمارستان فوت شده‌است .

در قسمت کم عمق استخر

از طرف کلانتری دونفر از رفقای این دانشجو بنام عبدالله دلیلی و فرج‌الله سلیمیان که‌با متوفی باستخر امیرآباد رفته بودند برای توضیح به کلانتری احضار شدند . این دونفر گفتند : مااز ظهر دیروز با یدالله پناهی بودیم و بعداز ظهو باتفاق برای شنا باستخر امیرآباد رفتیم . یدالله که مبتدی بود درقسمت‌کم عمق استخر شنا میکرد و مادر قسمت عمیق‌استخر، وقتی شنا تعطیل شد وماز آب بیرون آمدیم متوجه شدیم یدالله نیست .

همه جاراجستجوکردیم و چون‌نتیجه‌ای بدست نیامد بیکی از مربیان استخر شنا اطلاع دادیم . این مربی باتفاق دونفر دیگر وارد استخر شده و

یدالله پناهی

جسد نیمه جان یدالله را بیرون کشیده پس‌از دادن تنفس مصنوعی او را به بیمارستان پهلوی بردیم .

غفلت شده‌است

یکی از کسانی که دیروز هنگام بیرون کشیدن جنازه این دانشجو حضور داشت میگفت : ممکن‌است غفلت مربیان و مسئولین استخر موجب مرگ این دانشجو شده باشد زیرا بطور کلی در هراستخر مربیان و مسئولین نجات غریق باید کاملا محوطه استخر و داخل استخر را مراقبت کرده و متوجه باشند تا اگر حادثه‌ای پیش‌آمدبکمك غریق‌شتافته او را نجات دهند .

صبح امروز پرونده‌ای که‌در کلانتری ۱۹ تشکیل شده بدادسرای تهران ارسال گردید .

جاده تهران‌نو، رقیب جاده‌کرج

دیشب اتومبیل‌کمپرسی شماره ۱۴۰۳۰ برانندگی حسین علی عاشوری هنگامیکه از تهران عازم تهران‌نو بود در ایستگاه فرودگاه جاده تهران‌نو با طفل ۱۲ساله‌ای بنام داوید کشیشی فرزند میناس تصادف نمودو او را بسختی مجروح کرد. مجروح توسط مامورین کلانتری ۱۳ به‌بیمارستان سینا منتقل شدولی د راثر شدت جراحات واردهٔ در بین راه در گذشت .

صبح امروز پرونده تصادف توسط‌ستوان ناظم پور افسر نگهبان کلانتری تنظیم و همراه راننده بدادسرا فرستاده شد علت تصادف بنابنظریهٔ کاردان فنی اداره راهنمائی ورانندگی سرعت زیاد وبی احتیاطی راننده بوده‌است میزان تصادفات در جاده تهران نوافزایش قابل ملاحظه‌ای یافته و این‌جاده از لحاظ تصادفات منجر بمرك رقیب جاده کرج شده‌است .

«صفیه» ازخانه‌پدر فراریست !

صفیه
نمیخواهم منزل پدرم بمانم

..پدرم همیشه مرا کتك میزند و من‌نمیخواهم پیش او بمانم..

این‌اظهارات دختر ۱۳ ساله‌ای‌بنام صفیه است که پدرش عابدین او را بکلانتری ۱۴ آورده بود .عابدین بکلانتری شکایت کرده بود که بستگان همسر سابق او دخترش صفیه را تحریك بفرار از منزل می‌کنند وچند روز قبل نیز بی اطلاع وی صفیه را بمنزل خود برده‌اند .

صفیه در جواب اظهارات پدرش در کلانتری میگفت : من از بس کتك خورده‌ام ناچار شده‌ام که بمنزل بستگان مادرم که طلاق گرفته‌فرار کنم و بهیچوجه نمیخواهم منزل‌پدرم بمانم چون‌زن‌پدرم هم هرروز بچه‌هایش را پیش من میگذارد و بخانه‌فامیلهایش میرود و زحمت بچه داری هم بامن است .

چون رسیدگی بشکایت این پدرو دختر در صلاحیت مقامات قضائی بود، پرونده در کلانتری تنظیم گردید وهمراه عابدین و دخترش صفیه بناحیه یك دادسرا فرستاده شد .

۶ تصادف دریك محل

صبح‌امروز موتورسیکلت شماره ۱۱۸۵ برانندگی‌درمن‌ازبابایان‌فرزند هایك‌هنگامیکه باسرعت از خیابان شاهرضا (بخش۱۲) عبور میکرد باشخصی بنام محمد کاظم زوار تصادف واورا بسختی مجروح کرد مجروح به‌بیمارستان منتقل ورانندهٔ موتورسیکلت که فاقد گواهینامه بوده بکلانتری جلب گردید .هم‌چنین دیشب تاکسی شماره ۷۰۰۲ برانندگی رضاطاهری صبحی‌فرزند حسین در دراثر سرعت زیاد بسمت راست منحرف شده ووارد پیاده‌رو گردید درپیاده‌رو باکفاشی بنام‌حمزه فرزند محمدعلی شهرت محمدی که مشغول کاربود تصادف نموده واورا بسختی مجروح کردمجروح به‌بیمارستان منتقل ورانندهٔ بکلانتری جلب گردید و ضمنا دیروز ودیشب چهار نفره تصادف‌دیگر دربخش ۱۲رویداد ولی رانندگان اتومبیلها سازش کرده وازشکایت خود صرفنظر نمودند.

درعکس بالایکی‌از این تصادفات که مربوط بیك کامیون ارتشی ویك موتور سه‌چرخه‌می‌باشد دیده می‌شود .

خبر... حادثه

* شعبه سوم دادگاه جنائی بریاست آقای واصف جوانی بنام حسین محمد خانی فرزند غلامعلی را بدو سال زندان محکوم کرد . این جوان به موجب شکایت پدر طفل ۹ ساله‌ای تحت تعقیب قرار گرفته بود .

این دادگاه مردی بنام مختار زاوشی را نیز بهمین اتهام بچهار سال زندان. با اعمال شاقه محکوم کرده است .

* دیشب کامیون شماره ۲۹۱۵۱ برانندگی محمود پای ره در خیابان سراب باپسر بچه ۸ساله‌ای‌بنام منصور محمدی تصادف کرد . طفل مجروح صبح امروز در بیمارستان رازی درگذشت و راننده از کلانتری بیست بدادسرا فرستاده شد .

* در هفته گذشته ۲۱۴ نفر بعلل مختلف در تهران مجروح ومسموم شده‌اند ازاین عده ۶۰ نفر در اثر حوادث رانندگی و ۴۰ نفر بعلت چاقوکشی و نزاع و ده نفر درنتیجه سوختگی و ۲۳ نفر دراثر سقوط از بلندی ومانده زیر آوار مجروح شده و ۷۶ نفر دراثر خوردن غذای فاسد و گزیدگی مار و عقرب مسموم شده و ۱۵ نفر بقصد انتحار خودرا مسموم کرده‌اند . در هفته گذشته ۹ نفر نیز دراثر حمله حیوان هار مجروح و مسموم شده‌اند .

* دیشب زنی بنام فرح میرزائی ساکن خیابان خواجه نظام‌الملك که برای پهن کردن رختخواب بالای پشت بام میرفت در نتیجه سقوط از پله های نردبان بزمین افتاد و مجروح شد .

* عصر دیروز طفل ۱۸ ماهه‌ای بنام محمدعلی نجف آبادی در حوض افتاد و قبل از آنکه کسی متوجه شود فوت گردید .

۸ قهرمان درپای فینال‌اند

در مسابقات انفرادی پینك پنك خردسالان باشگاههای تهران ۸ نفر ا زدسته های آوب‌بپای فینال‌مسابقات رسیدند .

این ۸نفر عبارتند از آقایان جواد متعبد -یزدی -اسلامی-امیری ازدسته اول و آقایان‌نیکزاد -شایسته -کامران دفتری -افضلی‌فر - از دسته ب

امروز این قهرمانان برای ربودن مقام اول و دوم مسابقات باهم دست‌و پنجه‌نرم می‌کنند .

مسابقات فینال انفرادی خردسالان وفینال انفرادی بزرگسالان وبانوان که هنوز انجام نگردیده قراراست‌هفته آینده و در مراسم جشن توزیع‌جوائز قهرمانان انجام شود .

مواظب دزدهای کوچولو هم باشید!

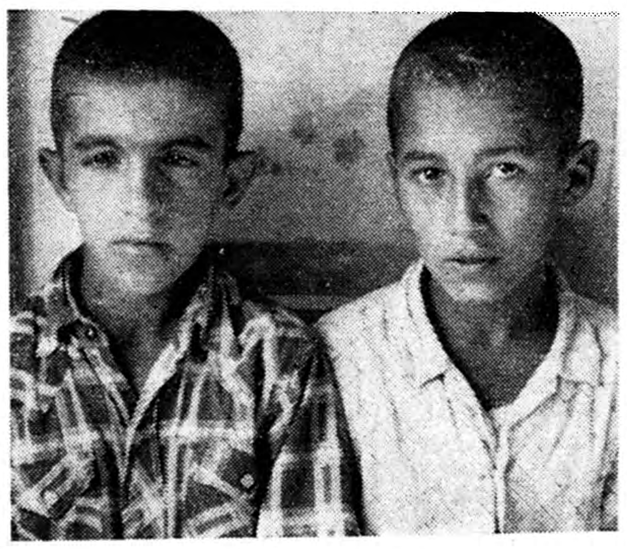

ژورا داودی وعلی قاسم زاده

عصر دیروز پاسبان شماره ۶۳۴ مامور کلانتری ۱۲ هنگام گشت در خیابان ایرانشهر مشاهده کرد که دوپسر بچه درحالیکه هرکدام چند دست کت‌و شلوار برروی دست دارند از منزلی واقع در کوچه مهاجر بیرون آمدند چون این دوپسر بچه بادیدن پاسبان پا بفرار گذاشتند. پاسبان آنهارا دنبال کرده هردو را دستگیر و بکلانتری اورد . در کلانتری بچه‌ها خودرا ژورا داودی فرزند منصور ۱۲ ساله و علی قاسم‌زاده فرزند جمشید ۱۳ ساله معرفی کردند در تحقیقات بیشتر معلوم شد این‌دو نفر از چند سال قبل باتفاق بخانه‌هائی بخش ۱۲ دستبردهائی میزنند و حتی چندین بار دستگیر شده‌اند و پرونده های قبلی آنها در آگاهی بخش موجود است بطوریکه چند ماه قبل ژورا و علی بعلت سرقت مقدار زیادی نقره آلات از منزلی در بخش ۱۲ دستگیر و بابرونده تحویل دادسرا گردیدند ولی بعلت صغر سن آزاد شده کار خودرا ازسرگرفته‌اند .

صبح امروز پرونده توسط آقای ستوان اسلام افسر نگهبان تنظیم و همراه دو دزد کوچولو برای چندمین بار بدادسرا فرستاده شد

خانه رئیس‌کمیسیون دادگستری مجلس‌شورایملی‌رادزدزد!

پریشب سارقین منزل آقای غلامحسین فخرطباطبائی نماینده مجلس و رئیس کمیسیون دادگستری را مورد سرقت قرار دادند .

از این خانه که در خیابان‌شمیران‌مقابل پمپ‌بنزین قراردارد‌مقداری‌اثاثیه و ملبوس ووجه نقد بسرقت رفته‌است‌که‌هزارریال‌وجه نقدویکساعت متعلق به آقای طباطبائی‌بوده و بقیه اموال مسروقه که دو دست کت‌وشلوار و ۲۶۰ دلار «تر اول چك» می باشد از خانه‌آقای دکترحائری‌که‌در این منزل سکونت دارد ، بسرقت رفته‌است.

وقوع سرقت از طرف ساکنین منزل بکلانتری ۱۱۷اطلاع داده شده است ولی تاکنون سارق یاسارقین دستگیر نشده اند .

کلفت فراری!

صبح امروز آقای علی اکبر کیایی ساکن بامنار بکلانتری ۹ مراجعه نموده و شکایتی مبنی بر فرار کلفت ۱۸ساله خود ازمنزل تسلیم کلانتری کرد .

این مرد مدعی بود که ایران قاسمی معروف به «گلزار» که‌بیش از ۱۲سال در منزل وی‌بوده صبح امروز بهبهانه رفتن حمام از منزل خارج شده ولی بجای بقچه محتوی وسایل حمام چندین قواره پارچه‌و مقداری از اشیاء منزلو مبلغ سه هزار ریال وجه نقد از منزل وی برده است .

مامورین کلانتری ۹ با اخذنشانی های لازم پرونده را برای شناختن و دستگیری این کلفت‌فراری‌تحویل آگاهی بخش دادند .

قربانیان خشم‌دریا

تاکنون هشت نفر طعمه امواج بحرخزر شده‌اند

دیروز دونفردیگر برقربانیان امسال بحرخزر افزوده شد ویك دانش‌آموز آموزشگاه مهناوی در بندر پهلوی ویك دانشجوی کشاورزی در نوشهر غرق شدند وباین ترتیب دردوروز گذشته هشت نفر طعمه امواج خروشان بحرخزر شده‌اند .بلال‌اماموردی یکی از دانش‌آموزان آموزشگاه مهناوی جنوب که دراردوی نیروی دریائی بندر پهلوی شرکت کرده بود برای شنا بمرداب غازیان رفت وهنگامیکه میخواست از بالای یك‌بلندی درآب «شیرجه» برود سرش بسنك‌اصابت کرد ودراثر خونریزی مغزی‌درگذشت وهم‌چنین یکی‌از دانشجویان کشاورزی بنام منوچهر فاتحی که باتفاق چند نفردیگر برای‌گذراندن دوره عملیات کشاورزی به‌نوشهر آمده بود براثر آشنا نبودن به‌فن شنادرهنگام آب‌تنی درکناره نوشهر غرق گردید فعلاجنازه این دانشجو پیدا نشده وماموربن برای پیدا کردن جنازه وی به‌فعالیت پرداخته‌اند .

دیروز جنازه دانش‌آموز مهناوی طی تشریفات نظامی باحضورافسران نیروی دریائی شمال بخاك‌سپرده شد .

«حیم» بجرم جعل سفته‌های پدرش بزندان محکوم شد

امروزشعبه دوم دادگاه جنائی بریاست آقای معاون زاده رسمیت یافت و باتهام جوانی بنام حیم‌فرزند حاجی میرزا یهود که‌مرتکب‌جعل‌سفته‌های پدرش شده بود رسیدگی بعمل آورد . متهم که پدرش بشغل تجارت‌اشتغال‌داردازراه جعل‌سفته‌وی مبالغ هنگفتی استفاده کرده بود که پدرش متوجه شده از فرزند خود بدادسرا شکایت کرده بود این‌پرونده‌بدادگاه‌جنحه فرستاده‌شدولی‌دادگاه جنحه قرار عدم صلاحیت صادر کردورسیدگی بپرونده‌را درصلاحیت دادگاه‌جنائی تشخیص‌داد امروز دادگاه متهم را بدو سال زندان محکوم کرد .

انواع باربند های کرومه آلمانی

برای اتومبیلهائی نظیر گوگومبیل- فولکس واگن- اوپل- فیات ۱۱۰۰- ۶۰۰- ۱۲۰۰- مرسدس بنز- سینگر - واکسال- رنو- دوفین- B.M.W- هیلمن- دکاو- پابدا- فورد آلمانی- M12 - M15 - M17 وانواع ماشینهای کوچك دیگر رسید .

برای خرید وکسب اطلاع بیشتر به‌شرکت سهامی شادفر خیابان شمیران شهناز۴۷- تلفن ۳۶۵۵۲ مراجعه فرمائید .

آ-۱۳۴۷۶

درشورای نویسندگان اطلاعات

وابسته قدیم خداحافظی کرد ووابسته‌جدید بانویسندگان آشنا شد

آقای قدوائی درحال سخنرانی در شورایعالی نویسندگان اطلاعات

دووابسته مطبوعاتی قدیم و جدید سفارت هند دیروز عصر در جلسه شورایعالی نویسندگان اطلاعات‌حضور یافتند . وابسته قدیم‌خداحافظی کردو وابسته جدید با اعضای موسسه اطلاعات آشناشد .

آقای وراثت علی قدوائی وابسته فرهنگی و مطبوعاتی سفارت هند که مدت ماموریتش در تهران تمام شده وماموریت تازه‌ای در نیویورک‌پیدا کرده است . ساعت شش بعد از ظهر همراه جانشین خود آقای برکات احمد بشورایعالی نویسندگان روزنامه اطلاعات آمدو از طرف اعضای‌شوری صمیمانه استقبال شد .

سناتور مسعودی مدیر اطلاعات گفت : آقای قدوائی را همه آقایان میشناسند و از خدمات ایشان در سمتی که برعهده داشتند آگاهند. آقای قدوائی چنان علاقه و محبتی نسبت بایران در دل دارند که اگر امر دائر میشد بین تهران و نیویورک یکی را انتخاب کنند . مسلما تهران را ترجیح میدادند .

آقای قدوائی گفت : این میل‌باطنی ، نیست .

بعد آقای جواهر کلام رئیس شورای عالی نویسندگان بخدمات و زحمات وشخصیت‌آقای قدوائی اشاره کردو اضافه نمود : آقای قدوائی در تحکیم مبانی دوستی ایران و هند وشناساندن دو ملت بیکدیگر سهم بسزا دارد.

آقای‌قدوائی نیز طی بیاناتی ازبیانات ناطقین ابراز تشکر کردو خدحافظی نمود . آنگاه مراسم معارفه با آقای برکات احمدوابسته جدید سفارت هند انجام گشت و از وابسته‌مطبوعاتی جدید وقدیم پذیراتی بعمل آمد .

دیشب نیز در کلوب تهران‌ضیافتی به‌شام بمناسبت عزیمت آقای‌قدوائی از طرف آقای‌سردارستاره‌از هندیهای مقیم تهران‌و عضو فعال انجمن‌فرهنگی ایران وهند برپا بود .

د راین ضیافت سفیرو اعضای‌سفارت هندو عده‌ای از دوستان ایرانی آقای قدوائی شرکت داشتند .

آقای سعادتعلی خان معاون‌پارلمانی وزارت خارجه هند نیز در این ضیافت شرکت داشت .

بعد از ظهر امروز هم در منزل سفیر پاکستان جلسه تودیعی برپا میشود وآقای قدوائی بامداد فردا تهران‌را بقصد لندن ترك میکوید و از لندن عازم نیویورك ، محل جدید ماموریت خود خواهد شد .

وزیر کشور درمسجد مهدوی

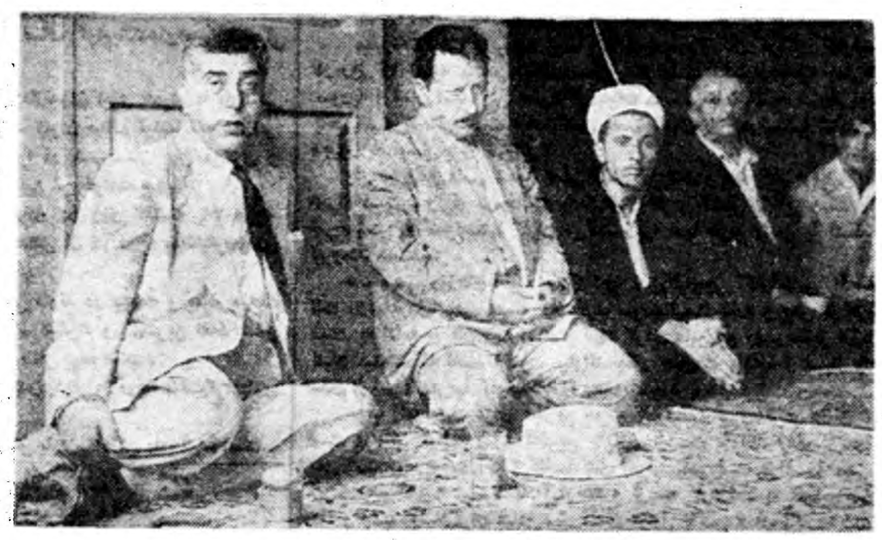

دیروز اطلاع دادیم‌که دراجتماع مردم جنوب شهر درمسجد مهدوی آقای وزیر کشور شرکت کرد . وبامردم سخن گفت: در عکس بالا، آقای اتابکی وزیر کشور باظهارات آقای بهبهانی گوش میدهد

دکتر صورتگر میگوید:

بازبان فارسی نمیشود شوخی کرد

داوطلبان ورود بدانشگاه باید امتحان انشاء بدهند

اداره جریده شریفه اطلاعات- درشماره روز شنبه ۱۹تیرماه آن‌جریده شریفه تحت عنوان دعلت لغو مسابقات ورودی دانشگاه،خبری که حکایت ازمصاحبه مخبر آن جریده بابنده میکرد مندرج بود و ضمنا اظهار شده بود که‌بنده باامتحانات ورودی دانشگاه بشکل تازه که به‌تست (که همان معنای آزمایش‌رادارد) معروف شده مخالف بوده و گفته‌ام که در این آزمایش جنبه تصادف وبخت‌براطلاعات دانشجو می‌چربد .

اولا مصوبات شورای دانشگاه پس‌از مشاوره واظهار نظر اعضاءبوسیله اخذرای بعمل می‌آید ورای اکثریت همیشه قاطع ومحترم بوده است بنابراین اگر فرضا بنده درهنگام بحث نظرمخالفی ابراز کرده باشم مطابق تمام قوانین ادب وزندگانی دموکراسی بمجرد آنکه رای‌اکثریت معلوم شد دیگررای مخالف من قیمتی نخواهد داشت تاآنرا درجرایدد اعلان کنم .ثالثا اصلا بنده باامتحانات بشکل جدید (تست) مخالف نبوده‌ام وآن امتحانی که‌از پنجاه نفر داوطلب بشکل قدیم و جدید بعمل آمده بنده‌کرده‌ام تامعلوم شود تفاوتی محسوس از نتیجه پیدا می‌شود یانه .

آنچه بنده اظهار کرده‌ام وشورای محترم دانشگاه نیز آنرا تایید و تاکید کرد این بود که زبان فارسی نمیشود شوخی کردودانشجویان ایرانی درهنگام ورود بدانشگاه باید زبان مادری خودرا خوب‌بدانندو درامتحانی که‌از آنها بعمل می‌آید بایدقوه آنها درادای مطلب بزبان فارسی معلوم شود واین کاربوسیله آزمایشهای جدید (تست) عملی نیست وحتمابایدازآنها بوسیله انشاء امتحان‌بعمل‌آید تاتوانائی آنهادر ادای مطالب معلوم شود .

خواهشمندم این مختصر را برای رفع سوءتفاهم امر فرمایند دراولین شماره درج نمایند .

دکتر لطفعلی صورتگر استاد دانشگاه

طرح «نظام پزشکی»

امروز کسب اطلاع شدکه مطالعه لایحه سازمان نظام پزشکی در اداره پزشکی قانونی خاتمه یافته است . چندی قبل بمنظور تمرکز و بهبود کارهای پزشکی و رسیدگی بوضع کار پزشکان در تهران و شهرستانها وزارت بهداری در صدد تهیه طرح سازمان نظام پزشکی برآمد . این طرح برای مطالعه بیشتر و انطباق با قوانین موجود باداره پزشکی قانونی فرستاده شد .

در اداره مذکور کمیسیونی زیر نظر آقای دکتر سعیدحکمت سرپرست اداره پزشکی قانونی و چند نفر از قضات دادگستری طرح سازمان نظام پزشکی را مورد مطالعه قرار داده و اصلاحاتی درآن بعمل آورد .

صبح امروز طرح اصلاح‌شده سازمان نظام پزشکی از اداره پزشکی به وزارت بهداری فرستاده شد . این طرح عینا تسلیم وزیر بهداری میگردد تادر آن‌باره اقدام لازم بعمل آورد .

منظور از طرح

در طرح نظام پزشکی ایران که درحال حاضر در ۱۶ ماده تنظیم‌شده است بطور کلی مسائلی از قبیل بهبود روابط مردم شهرها و پزشکان‌وتشکیل کنفرانس های علمی متناسب باترقیات پزشکی دنیا - تعیین حدود صلاحیت و تخصص پزشکان . رسیدگی به شکایات واصله از پزشکان وبالعکس، جمع آوری و انتشار مطالب تازه پزشکی ، تعیین محل خدمت پزشکان آزاد پیش‌بینی های لازم بعمل آمده‌است .

سخنگوی وزارت بهداری درمورد طرح مزبور اظهارداشت این طرح پس از مطالعه‌آقای دکتر راجی‌وزیربهداری برای تصویب نهائی به هیئت دولت تقدیم خواهد شد

شاگرداول شش ریاضی

آقای بهرام بزرك‌نیا دانش‌آموز سال ششم ریاضی دبیرستان فیروز بهرام بامعدل ۱۸٫۶۸ شاگرد اول سال تحصیلی ۳۷-۳۸معرفی شده است .

آ-۱۳۵۰۸

خداحافظی

دراین موقع کمبنابدعوت آقایان (دکتر یورك‌هارد ودکتر ژیبلا) نمایندگان اتحادیه‌صنف خیاط‌آلمان غربی عازم آن‌کشور میباشم وبعلت کمی‌وقت موفق‌بعرض تودیع‌ازدوستان وهمکاران عزیزم نشدم بدینوسیله خدا حافظی مینمایم

آ-۱۰۰۹۵ اعتمادخیاط -لاله‌زار

چون برای ادامه تحصیلات عازم آمریکا هستم از کلیه دوستداران خود خداحافظی می نمایم .

آ-۱۰۱۵۹ علی اصغر دفتری

آشنائی رئیس اتحادیه حقوق بشر بامقامات ایرانی

آقای راجر بالدوین رئیس اتحادیه بین المللی حقوق بشر که دیروز بتهران وارد شده بود صبح امروز در وزارت خارجه با آقای هروی‌ملاقات نمود و سپس در دفتر سفیر امریکا آقای ویلز حضور یافت و با ایشان مذاکره کرد .

ساعت یازده و نیم امروز آقای بالدوین باتفاق آقای وحدتی رئیس ایرانی این اتحادیه از خانم ناصر دیدن کرد .

در ناهاری که امروز بافتخار آقای بالدوین از طرف انجمن دوستداران امریکائی خاورمیانه داده شد عده‌ای از رجال و محترمین حضور داشتند و با او آشنا شدند .

آگهی انحلال شرکت

پیرو آگهی های قبلی‌مندرج درروزنامه رسمی کشور وروزنامه اطلاعات بدینوسیله باطلاع‌میرساند که‌مجمع عمومی فوق‌العاده شرکت سهامی فروشگاه خواربار تهران درساعت ۹صبح روزیکشنبه شانزدهم خرداد ماه ۱۳۳۸ درمحل شرکت‌تشکیل وطبق‌دستور جلسه وباستنادماده ۴۴اساسنامه باتفاق آراء انحلال شرکت رااعلام‌میدارد وآقایان شریف حکیم‌خسروی واسدالله محبی بسمت‌مدیران تصفیه انتخاب شده‌اند که‌طبق اساسنامه‌وقانون تجارت‌وظایف مربوطه نسبت‌به‌تصفیه امورشرکت را انجام دهند .

هیئت مدیره شرکت سهامی فروشگاه خواربار تهران

آ-۱۰۲۰۹

متن‌اظهارات آقای معینیان

بقیه ازصفحه پانزدهم

آن مردم احساس کرده‌اند که ایستادگی پیشوای مملکت و مردم ایران تنها برای حفظ ایران دربرابر تجاوز نیست بلکه این ایستادگی‌ضامن حفظ تمام ملتهای مستقل خاورمیانه است . اینها اطلاعاتی است که از تاثیر نامه‌های مردم بدست مارسیده است ونمونه‌ای از احساسات‌پرشوری است که مردم ایران نسبت بشاهنشاه ومملکت خودو مردم خاورمیانه‌نسبت بایران ابراز میدارند .

مدیر کل انتشارات در پایان‌سخنان خود گفت : شکی نیست که‌مطبوعات د راین مبارزه همکاری موثری داشته ودارند و هیچوقت این شهامت‌وشجاعت مطبوعات ایران از نظر تاریخ وآینده ایران فراموش نمیشود .

د راین هنگام جا دارد ما دربرابر شاهنشاه رهبر ملت ایران که همیشه در طول تاریخ تاپای جان ازشرف واستقلال ایران‌دفاع فرموده‌اند سر تعظیم فرود آوریم .

مادر برابر ملت بزرك ایران که اینطور مردانه ایستاده است وبهر متجاوزی نشان میدهد که تایك‌ایرانی زنده‌است مردم این سرزمین تن بغلامی و بردگی بیگانه نخواهد داد سرفرود می‌آوریم .

اطمینان هست که ملت ایران‌ایستاده است و دست از دفاع و مبارزه‌برنخواهد داشت زیرا درست نیست یك دولت خارجی دستور بدهد که ملتی از ملیت واستقلال خود چشم بپوشد و حلقه غلامی بگردن بگذارد و آن ملت‌بگوید چشم... اینکار از ملت ایران‌ساخته نیست و هرکس طرفدار چنین فکری باشد ایرانی نیست . تردیدی نیست که دراین مبارزه پیروزی با ملت ایران بوده و مسلم است که ملتی‌که جان خودرا وثیقه حفظ استقلال خود قرار دهد هیچوقت شکست نمیخورد.

د رپایان آقای سناتور عباس مسعودی مدیر روزنامه اطلاعات و آقای‌عمیدی نوری مدیر روزنامه داد اظهارات آقای معینیان مدیر کل انتشارات ورادیو را تائید نمودند و اقدامات‌پشان رادر مورد انتشار افکار عمومی نسبت بپیاوه سرائیهای رادیوهای بیگانه‌تمجید کردند .

سپس بازدید از نامه‌ها آغاز شدو مورد اعجاب وتحسین همه نمایندگان مطبوعات داخلی و خارجی قرار گرفت.

دراین مراسم خبرنگار خبرگزاری تاس‌شوروی که جزء خبرنگاران‌خارجی دعوت شده بود حضور نداشت .

آگهی رسمی

طبق ماده ۸آئین‌نامه اصلاحی ثبت موسسات غیرتجارتی خلاصه‌ثبت موسسه غیرتجارتی انجمن یونانیهای ایران که بموجب اساس نامه مشتمل بر۵۱ماده وشش تبصره وصورت جلسات مجمع عمومی وهیئت مدیره مورخه ۲۰ر۴ر۳۷واظهارنامه‌مورخه ۳۸ر۳ر۹ تشکیل وبه‌ثبت رسیده است برای اطلاع‌عموم اعلام میگردد شماره و تاریخ ثبت ۴۳۰-۳۱ر۳ر۳۸ تابعیت یونانی مرکز اصلی طهران خیابان تخت‌جمشید کلیسای یونانیها- موضوع اداره کلیسا و موسسه یونانی و غیره‌برابراساسنامه -اعضاء هیئت مدیره و سمت آن آقایان ژان‌سالواریدیس رئیس - نیکلاکاناوس نائب رئیس متراديس‌خاريتون- خزانه‌دار وفیروس‌پولیدروالاداروس- خریسوخوئیدیس بقیه اعضاء هیئت مدیره مدت فعالیت هیئت‌مدیره سه‌سال از تاریخ ۲۰ر۴ر۳۷بازرسان آقایان اندره‌لافکاس ودیمتری- توکماکیدی برای مدت یکسال از تاریخ ۲۰ر۴ر۳۷دارندگان حق امضاء حق‌امضاء اوراق بهاءدار و اسناد مربوطه بارئیس یانایب‌رئیس هیئت مدیره باتفاق خزانه‌دار و مهر انجمن‌خواهدبود-ن۷۱۶۴-۱۷ر۴ر۳۸ ازطرف رئیس ثبت شرکتها وعلائم تجارتی واختراعات -مرتضی مطلبی رونوشت جهت درج باداره روزنامه رسمی کشور شاهنشاهی ارسال میشود -از طرف رئیس اداره ثبت شرکتها و علائم تجارتی واختراعات

مرتضی مطلبی -مهرو امضاء

آ-۱۰۰۹۹

متن‌اظهارات آقای معینیان

بقیه ازصفحه پانزدهم

آن مردم احساس کرده‌اند که ایستادگی پیشوای مملکت و مردم ایران تنها برای حفظ ایران دربرابر تجاوز نیست بلکه این ایستادگی‌ضامن حفظ تمام ملتهای مستقل خاورمیانه است . اینها اطلاعاتی است که از تاثیر نامه‌های مردم بدست مارسیده است ونمونه‌ای از احساسات‌پرشوری است که مردم ایران نسبت بشاهنشاه ومملکت خودو مردم خاورمیانه‌نسبت بایران ابراز میدارند .

مدیر کل انتشارات در پایان‌سخنان خود گفت : شکی نیست که‌مطبوعات د راین مبارزه همکاری موثری داشته ودارند و هیچوقت این شهامت‌وشجاعت مطبوعات ایران از نظر تاریخ وآینده ایران فراموش نمیشود .

د راین هنگام جا دارد ما دربرابر شاهنشاه رهبر ملت ایران که همیشه در طول تاریخ تاپای جان ازشرف واستقلال ایران‌دفاع فرموده‌اند سر تعظیم فرود آوریم .

مادر برابر ملت بزرك ایران که اینطور مردانه ایستاده است وبهر متجاوزی نشان میدهد که تایك‌ایرانی زنده‌است مردم این سرزمین تن بغلامی و بردگی بیگانه نخواهد داد سرفرود می‌آوریم .

اطمینان هست که ملت ایران‌ایستاده است و دست از دفاع و مبارزه‌برنخواهد داشت زیرا درست نیست یك دولت خارجی دستور بدهد که ملتی از ملیت واستقلال خود چشم بپوشد و حلقه غلامی بگردن بگذارد و آن ملت‌بگوید چشم... اینکار از ملت ایران‌ساخته نیست و هرکس طرفدار چنین فکری باشد ایرانی نیست . تردیدی نیست که دراین مبارزه پیروزی با ملت ایران بوده و مسلم است که ملتی‌که جان خودرا وثیقه حفظ استقلال خود قرار دهد هیچوقت شکست نمیخورد.

د رپایان آقای سناتور عباس مسعودی مدیر روزنامه اطلاعات و آقای‌عمیدی نوری مدیر روزنامه داد اظهارات آقای معینیان مدیر کل انتشارات ورادیو را تائید نمودند و اقدامات‌پشان رادر مورد انتشار افکار عمومی نسبت بپیاوه سرائیهای رادیوهای بیگانه‌تمجید کردند .

سپس بازدید از نامه‌ها آغاز شدو مورد اعجاب وتحسین همه نمایندگان مطبوعات داخلی و خارجی قرار گرفت.

دراین مراسم خبرنگار خبرگزاری تاس‌شوروی که جزء خبرنگاران‌خارجی دعوت شده بود حضور نداشت .

یك جوجه تیغی

درسوراخی‌فرو رفت وگنجینه‌ای کشف‌شد!

در۷۲کیلومتری شیراز آثار گرانبهائی از تمدن ایران باستان نهفته است

در ده دوازده سال قبل مردی از شیراز در ۷۲ کیلومتری این شهر در دهکده « هکوان »دست‌به‌آبادی زد . این آبادی در دامنه کوهی قرار دارد که بنام « فرمشکان کوار» معروف است از همانموقع درضمن کار و آبادی اراضی زارعین به آثاری از تمدن قدیمی ایران‌برمی خوردند که نشان میداد منطقه فرمشکان کوار گنجینه‌ای ازآثار تمدن هخامنشیان را در دل خود پنهان کرده است.

آقای جلال آرین مالك قریه هکوان میگفت کشف این آثار گرانبها که شما در روزنامه اطلاعات نوشته بودید داستان‌جالبی دارد :

روزی من برای‌شکار از ده‌بیرون آمدم و سك شکاری من در جلوی اسب‌شتابان بجلو خیزبرمیداشت و اسب من هم بدنبال حیوان‌بطرف دامنه فرمشکان کوار پیش میرفت در این وقت ناگهان یك جوجه تیغی از پشت بوته‌ای بیرون آمد و سك شکاری‌بطرف‌جوجه تیغی‌حمله برد جوجه تیغی از جلو و سك از عقب میدویدند جوجه تیغی در سوراخی فرو رفت و سك هم بدنبال او خود را بداخل سوراخ کشاند جوجه تیغی در اعماق‌سوراخ فرو رفت ولی سك پس‌از لحظه‌ای با زحمت خود را ازدهانه تنك سوراخ بخارج انداخت و همراه‌خود مقداری سنك و خاك به بیرون‌پرتاب کرد. وقتی بجلوی سوراخ رسیدم دیدم مقداری سفال و خاك پخته جلوی سوراخ افتاده است . ازدیدن این آثار برای من مسلم شد که حدس من صحیح‌بوده است وبدنبال آن با اداره باستان شناسی وارد مذاکره شدم وبا راهنمائی آن اداره و بخرج خود شروع بحفاری در این ناحیه نمودیم و بالاخره در نتیجه این حفاری سه ساختمان سنگی از زیرخاك درآمد.

قطر ساختمان وسط ۹ متر و۸۰ سانتیمتر در ۹ متر و ۸۰سانتیمتر از سنك های بزرك است که با سرب بهم متصل شده است و دو ساختمان دیگر بقطر ۷ متر و۷۰ در ۷متر و ۷۰ سانتیمتر میباشد آقای آرین میگفت جالب اینست که این کشفیات بدون کمك خارجی‌ها بعمل آمده است وایشان عقیده دارند که در این ناحیه آثار گرانبهائی از تمدن‌هخامنشی وجود دارد که با موافقت اداره باستان شناسی‌بخرج خودشان‌حفاری را ادامه خواهند داد.

تشکر و سپاسگزاری

ازجناب آقای‌دکتر ملك‌قاسمی دانشیار دانشکده پزشکی تبریز و معاون بیمارستان بوعلی سینا که کیسه‌صفرای ابوی اینجانب‌را عمل‌نموده ودرمدت پانزده روزبهبودی کامل‌یافت‌اظهار تشکر وسپاسگزاری‌مینماید

آ-۱۰۱۴۷ غلامرضا بصیری

آگهی مناقصه خرید ۱۵ تن حلب ورق و۲۵۰ کیلو قلع

شرکت سهامی مواد غذائی وشیمیائی سازمان برنامه مقدار پانزده تن حلب‌ورق ودویست‌وپنجاه‌کیلو قلع موردنیاز خودرا ازطریق‌مناقصه خریداری مینماید .داوطلبان میتوانند برای دریافت برك شرایط و مشخصات مناقصه وتسلیم پیشنهادات خود همه‌روزه تاآخر وقت‌اداری روز پنجم مردادماه ۳۸باداره دفترشرکت واقع درخیابان آمل کوچه دقت مراجعه فرمایند.

مدیر عامل شرکت سهامی مواد غذائی وشیمیائی ایران-مهندس‌سمیعی

۳-۱ آ-۱۳۶۰۴

وزیر کشور درمنزل آیت‌الله‌بهبهانی

صبح‌امروز آقای اتابکی وزیر کشور باتفاق چندتن ازمدیران کل وزارت کشور بمنزل‌حضرت آیت‌اله بهبهانی رفتندودرمراسم سوگواری خامس‌آل عبا شرکت کردند.

معاون دفتر وزارتی

آقای رضا مجدمنشی مخصوص وزیر دادگستری با حفظ سمت بمعاونت اداره کل‌دفتر وزارت دادگستری منصوب شد .

معاون مدیر عامل

آقای‌دکتراحمدهوشمند رئیس بهداری سازمان بیمه‌های اجتماعی کارگران باحفظ سمت بمعاونت مدیر عامل سازمان بیمه‌های اجتماعی کارگران منصوب و مشغول کار شد .

انتصابات

ازطرف وزارت‌کمرکات وانحصارات آقای حبیب‌اله‌قرشی وآقای غلامعلی مستعان رئیس‌اداره غله‌با حفظ‌سمت بمعاونت اداره کل‌غله‌ونان و آقای جمشید فرید بریاست اداره کل انحصارات استان دوم (مازندران) وآقای امین‌اله صفائی بریاست اداره کل انحصارات استان پنجم کرمانشاه منصوب شدند .

آقایان فزونی بازرس اداری‌فرهنك بریاست فرهنك‌دماوند واکبرمهاجری رئیس‌فرهنك دماوند بریاست‌فرهنك ساوه وصدقیانلو رئیس فرهنك‌ساوه بسمت دبیر دبیرستانهای تهران منصوب شدند .

طرح جدیدعوارض

بقیه ازصفحه اول

شورا داد و شورای عالی مالی تایید کرد که مرجع قانونی برای وضع عوارض شهرداری انجمن شهر و درصورتیکه انجمن شهرتشکیل‌نشده باشد قائم مقام‌انجمن وزارت کشور میباشد و قائم‌مقام انجمن شهرمیتواند عوارض جدیدی وضع کرده‌یاعوارض فعلی را تغییر دهد .

نحوه وصول عوارض

درمورد ایراداتی که نسبت به‌نحوه وصول عوارض شهرداری میشدنماینده شهرداری تهران گزارش داد که شهرداری تهران از سال گذشته متوجه شده‌است که ترتیب وصول عوارض شهرداری‌در وضع فعلی‌صحیح نیست و باین مناسبت طرح‌جدیدیکی شدن عوارض را تهیه کرده‌است که هفت نوع عوارض‌فعلی شهرداری‌یعنی عوارض اسفالت ، بر ، بالکن ،اراضی بایر ، محصور ، وآب‌بها یکی شده واز روی مساحت هرزمین و مستغل عوارض مقطوعی دریافت گردد .

طرح جدید

یك مقام شهرداری تهران گفت‌طرح جدید عوارض شهرداری تاکنون در شورای عالی مالی مطرح نشده‌است و رسیدگی به عوارض اراضی نیزموکول به مطالعه طرح جدید شده‌است وی اظهار داشت طرح جدید عوارض شهرداری تاآخراین هفته آماده‌خواهد شد و ممکن است در جلسه آینده شورای عالی مالی‌موردمطالعه‌قرارگیرد.

ورود

آقای دکتر پرویز بزرگمهری که از از آمریکا دیپلم عالی و تخصصی‌در رشته چشم پزشکی گرفته است دیروز برای مدت تاستان وارد تهران‌شد وپس از تعطیل برای ادامه و تکمیل تحصیلات خود عازم آمریکا خواهد شد .

آقای دکتر حسینعلی سلطانزاده دانشیار دانشگاه تهران ورایزن‌فرهنگی ایران در پاکستان از کراچی وارد تهران شد .

خانم احسان قدیر یکی از بانوان برجسته فرهنگی پاکستان و مدیره یکی از دانشکده های دختران‌دانشگاه پنجاب دیروز وارد تهران گردید تابنا بدعوت دولت امریکا برای یك دوره سخنرانیها عازم آنکشور گردد .

آقای دکترکاظم‌امیدوارکه‌نه سال‌قبل جهت ادامه تحصیلات در رشته فیزیك به آمریکا رفته بود پس‌از دریافت‌درجه دکتری در رشته‌فیزیك روز گذشته وارد تهران شد .

آقای دکتر غروی که برای ادامه تحصیل به امریکا رفته بود دیروز وارد تهران شد

خروج

آقای سعادتعلی خان معاون‌پارلمانی وزارت خارجه هند که دیروزبتهران آمده بود بامداد امروز تهران رابقصد بغداد جهت شرکت در مراسم جشن انقلاب عراق ترك نمود .

آقای دروله سردبیرروزنامه‌معروف لوموند فرانسه که‌چندروز قبل‌بتهران آمده بود با هواپیمای پاکستانی بکراچی عزیمت نمود .

تیمسار سرتیپ طوفانیان ، سرکار سرهنك آربابی و سرکار سروان وجدانی اعضای هیئت نظامی ایران بآنکارا رفتند .

آقای مهندس پرستینچزن از مهندسین شرکت خلیج صبح‌امروز باخانواده خود بفرانکفورت عزیمت نمود .

آیت‌الله حاج‌شیخ عبدالرحیم کنی به‌دعوت ایل کلهربرای مدت۲۰روز به‌محل ییلاقی ایل‌مزبور عزیمت نمود .

آقای اسکین‌لی مستشار سفارت ایتالیا امروز صبح برم‌مزیمت کرد

تبریکات

تیمسار سرلشگر ضرغام وزیر محترم انحصارات وگمرکات

انتصاب جناب آقای محمد آیةاله‌زاده غفاری به‌ریاست اداره قندو شکر شهرستان قم موجب کمال خوشوقتی است بدینوسیله تبریکات صمیمانه را بحضور عالی تقدیم مینمائیم.

سروان علی‌ملك الشعرائی-سروان جمال رضوی- مهندس حسن رحیمی -ستوان یکم‌رحیمی

آ-۱۰۱۸۳

انتصاب جناب آقای دکترهوشمند بسمت معاونت مدیریت عامل سازمان بیمه‌های اجتماعی کارگران رابه‌جناب آقای وزیرکار وهیئت محترم مدیره ومقام‌مدیریت‌عامل‌تبریك‌گفته‌موفقیت‌ایشان را در انجام امور محوله آرزومندیم.

حسین فریور صدری رئیس شعبه شماره ۲- دکتر شیدوش- دکتر نوژان- دکتر نیکزاد- دکترصرافی- دکتراخوی -دکتراقراری- دکتر حمیدزاده -دکتر اخلاقی- دکتراصلانی- دکترفرانکو- دکتر ادیب- دکتر مولوی- دکترمصطفوی- دکتررئیسی- دکترحکیمی- دکتر رواقی- دکترپیرمرادی- دکتر مهتدی- دکترس احمدزاده -دکترمرشد- دکتر هاشمی

آ-۱۰۲۳۳

جناب آقای حاج حسین هلالی

انتخاب جنابعالی رابریاست جمعیت خیریه شانجان تبریك‌عرض می‌نمائیم .

قربانعلی قانونی -علی‌اکبر قانونی

آ-۱۰۱۹۷

جناب‌آقای دکترهوشمند رئیس‌محترم‌بهداری سازمان بیمه‌های‌اجتماعی

انتصاب آن‌دوست وهمکار عزیز رابمقام معاونت مدیرعامل سازمان تبریك عرض مینمایم .

دکتر کاظم‌نجم آبادی

آ-۱۰۱۸۵

دوست و همکار محترم جناب آقای دکتر هوشمند

انتصاب جنابعالی‌را باحفظ‌سمت‌ریاست‌بهداری‌بمعاونت‌مدیرعامل‌سازمان بیمه های اجتماعی کارگران صمیمانه تبریك میگوئیم .

کادر بهداری شعبه شماره ۱ مرکزی

دوست و همکار عزیز جناب آقای دکتر هوشمند

انتصاب جنابعالی را به سمت معاونت مدیریت عامل سازمان بیمه های اجتماعی صمیمانه تبریك میگوییم.

دکتر صادقی

دعوت صاحبان سهام

مجمع عمومی عادی سالیانه صاحبان سهام شرکت سهامی‌بازرگانی وفنی آفتاب شرق درروزپنجشنبه هفتم‌مردادماه یکهزاروسیصدوسی‌و هشت‌ساعت پنج‌بعدازظهر درمحل شرکت واقع درتهران خیابان‌اکباتان تشکیل میشود ازصاحبان متمنی است درروز وساعت مقرر در جلسه شرکت فرمایند.

دستور جلسه:

۱-استماع گزارش هیئت مدیره‌وبازرسان شرکت

۲-تصویب بیلان سالیانه.

۳-تصویب خط مشی‌آتیه شرکت.

۴-انتخاب دونفر بازرس.

هیئت مدیره شرکت سهامی بازرگانی وفنی آفتاب شرق

دعوت صاحبان سهام

مجمع عمومی عادی سالیانه صاحبان سهام شرکت سهامی دیزل مان درروزپنجشنبه هفتم‌مردادماه یکهزاروسیصدوسی‌وهشت ساعت‌پنج بعدازظهردرمحل شرکت واقع درتهران خیابان‌اکباتان تشکیل‌میشود از صاحبان متمنی است درروز وساعت مقرر درجلسه شرکت فرمایند.

دستور جلسه:

۱-استماع گزارش هیئت مدیره‌وبازرسان شرکت

۲-تصویب بیلان سالیانه.

۳-تصویب خط مشی‌آتیه شرکت.

۴-انتخاب دونفر بازرس.

هیئت مدیره شرکت سهامی دیزل‌مان

آ-۱۰۱۶۳

دعوت صاحبان سهام

مجمع عمومی عادی سالیانه صاحبان سهام شرکت سهامی‌بازرگانی وفنی فروماتکس درروز پنجشنبه هفتم‌مردادماه یکهزاروسیصدوسی‌وهشت ساعت پنج‌بعدازظهر درمحل شرکت واقع درتهران خیابان آمل‌کوی تشکیل میشود از صاحبان متمنی است درروز وساعت مقرر درجلسه شرکت فرمایند.

دستور جلسه:

۱-استماع گزارش هیئت مدیره‌وبازرسان شرکت

۲-تصویب بیلان سالیانه.

۳-تصویب خط مشی‌آتیه شرکت.

۴-انتخاب دونفر بازرس.

هیئت مدیره شرکت سهامی بازرگانی وفنی فروماتکس

دعوت صاحبان سهام

مجمع عمومی عادی سالیانه صاحبان سهام شرکت سهامی‌مان‌اسپین درروز پنجشنبه هفتم‌مردادماه یکهزاروسیصدوسی‌وهشت ساعت پنج بعدازظهر درمحل شرکت واقع‌درتهران خیابان اکباتان تشکیل‌میشود ازصاحبان متمنی است درروز وساعت مقرر درجلسه شرکت‌فرمایند.

دستور جلسه:

۱-استماع گزارش هیئت مدیره‌وبازرسان شرکت

۲-تصویب بیلان سالیانه.

۳-تصویب خط مشی‌آتیه شرکت.

۴-انتخاب دونفر بازرس.

آ-۱۰۱۶۶ هیئت مدیره شرکت سهامی مان‌اسپین

آگهی مزایده فروش کنجاله‌های کارخانه روغن‌کشی ورامین

شرکت سهامی مواد غذائی و شیمیائی ایران وابسته بسازمان برنامه در حدود پنجاه تن کنجاله کنجد موجود در کارخانه روغن کشی ورامین را از طریق مزایده کتبی بفروش میرساند .

داوطلبان میتوانند همه روزه در موقع سرویس اداری برای دریافت شرایط مزایده و کسب اطلاع بیشتر بشرکت واقع در خیابان آمل‌کوی دقت مراجعه و پیشنهادات خودرا تا آخر وقت اداری روز ۹٫۵ر۳۸ باداره دفتر تسلیم فرمایند .

مدیر عامل شرکت سهامی‌مواد غذائی و شیمیائی ایران‌مهندس سمیعی

۲-۱ آ-۱۳۶۰۶

آگهی از مجلس شورای ملی

باطلاع عموم میرساند نامه‌ها وشکایاتی که‌بدون امضاء ونشانی صریح باشدویارونوشت بمجلس شورای‌ملی فرستاده شود بدون اقدام خواهد ماند.بدیهی‌است فقط‌بنامه‌هاوشکایاتیکه مستقیما بعنوان مجلس شورای ملی یاکمیسیون عرایض باشد رسیدگی خواهد شد.

رئیس کمیسیون عرایض مجلس شورای ملی- قنات‌آبادی

۳-۱ آ-۱۳۲۰۶

سندیك قطعه‌ازمین‌پلاك‌شماره ۲۹۵۱-۶۹۳۳بخش۲طهران‌بمساحت۱۰و۱۸۴ متر که‌سند قطعی‌آن بشماره ۲۰۵۴۸ر۲ر۳ر۳۸از دفترخانه‌شماره ۱۷ طهران باینجانب بانو نیمتاج فهیمی منتقل شده‌مفقود گردیده‌است‌المثنی آن‌صادر شده چنانچه روی سند قطعی ازطرف‌شخصی دیگری معامله شود ازدرجه اعتبار ساقط طرفین معامله تعقیب خواهند شد .

دوشنبه ششم محرم‌الحرام ۱۳۷۹ـ سیزدهم ژوئیه ۱۹۵۹ سال سی‌وچهارم ـ شماره ۹۹۵۹

اطلاعات

بازگشت شاهنشاه ازسفر شمال

ساعت هفت بعداز ظهر دیروز شاهنشاه ازسفر شمال باهواپیما بتهران بازگشتند عصرامروز جلسه شورایعالی اقتصاد وهیئت دولت در پیشگاه ملوکانه تشکیل میشود

مقررات عبور ومرور درایام عزاداری

این اعلامیه امروز ازطرف شهربانی کل‌کشور درباره مقررات عبور ومرور درجاده‌های اطراف شهر درایام عزاداری صادر شده‌است.

بمناسبت تصادف روزهای ۵شنبه وجمعه ۲۴و۲۵تیرماه باروزهای عزاداری تاسوعا وعاشورا چون عبور ومرور وسائط نقلیه‌موتوری ورفت‌و آمد مردم درجاده‌های شهری ودرایستگاه امامزاده‌حسن ممکنست برخلاف روزهای عادی باشد لذابمنظور حفظ انتظامات وجلوگیری از تصادفات وسائط‌نقلیه موتوری‌شهربانی‌کل نکات زیررا باستحضاراهالی محترم ورانندگان رسانیده وانتظار دارد که‌در اجرای آن‌باماموربن پلیس تشریك مساعی فرمایند.

۱ـجاده های شهری وآرامگاه یکطرفه اعلام میشوند ووسائط نقلیه موتوری از میدان شوش بشهرری حرکت وازطریق‌جاده‌آرامگاه به‌تهران مراجعت خواهند کرد.

۲ـعبور ومرور کامیونها سنگین ـ دوچرخه‌های پائی ـ موتوسیکلت‌ها وسائط نقلیه کندرو وچهارپایان بطورکلی ازساعت ۶صبح روز۵شنبه۲۴ تیرالی ساعت ۲۴روز ۲۵تیرماه درجاده‌های شهری ـ آرامگاه ـ امامزاده حسن مطلقا ممنوع است.

۳ـحداکثر سرعت وسائط نقلیه درهرسه‌جاده چهل‌کیلومتر در ساعت مقرر میشود وهیچ‌وسیله نقلیه‌ای حق سبقت‌گرفتن‌ازدیگری نخواهد داشت.

۴ـکلیه وسایط نقلیه می‌بایستی برك‌معاینه خودرا همراه داشته باشند ودرغیراینصورت از حرکت آنها جلوگیری خواهدشد.

۵ـباستثنای اتومبیلهای کرایه مخصوص شهرری ازحرکت کلیه تاکسیها واتومبیلهای کرایه دراین‌دوجاده جلوگیری خواهدشد.

۶ـتوقف وسائط نقلیه دردوجاده شهرری مطلقا ممنوع مگر بحکم ضرورت که‌در منتهی‌الیه سمت‌راست جاده بلامانع‌است.

۷ـاضافه برظرفیت سوارکردن دراتوبوسها وسایر وسائط نقلیه اکرایه مطلقا ممنوع است.

۸ـعابرین پیاده‌مطلقاحق عبور از وسط جاده مزبور را نخواهند داشت.

۹ـپنج پاسگاه انتظامی درسه‌راه فرح‌آباد، پل‌سیمان، واول جاده آرامگاه ،کارخانه چیت‌سازی، امامزاده حسن مستقر میگردد تـادر صورت لزوم‌به رانندگان وعابرین‌مساعدت ومعاضدت نمایند.

۱۰ـچهارپست‌امدادی دربازار ـ جاده آرامگاه ـ فرح‌آباد ـ وامامزاده حسن از طرف بهداری شهرباني دائر وآماده‌بکار خواهندبود تادرصورت لزوم بمصدومین ومجروحین کمك فوری نمایند.

۱۱ـبعلت کثرت‌وسائل نقلیه وسنگینی عبور ومرور ازنقطه نظر رعایت حال مردم چون حرکت دستجات درخیابانهای اصلی موجب‌قطع عبور ومرور وناراحتی خواهد شد بدین لحاظ حرکت دستجات منوط بنظراداره پلیس تهران وروسای کلانتری محل خواهد بود.

پیش‌بینی وضع هوا

پیش بینی هوای ایران تا ظهر فردا طبق گزارش اداره پیش بینی کل هواشناسی بدینقرار است :

هوای شهر تهران صاف توام‌بالکه‌های‌ابر پیش‌بینی می‌شود .

هوای سواحل دریای مازندران ابری همراه با بارندگی های پراکنده خواهد بود ، هوای بقیه نقاط ایران صاف توام‌با لکه های‌ابر پیش‌بینی می‌شود. ضمنا درجه حرارت هوا در شهرستان های مرکزی و غربی و تهران نسبت‌بروز گذشته کمی پائین تر خواهد بود .

حداکثر درجه حرارت هوای‌شهر تهران در روز گذشته ۳۹ درجه سانتیگراد (یکدرجه گرمتر از روز قبل)و حداقل آن ۱۴ درجه سانتیگرادبالای صفر بوده است.

گرمترین نقاطی‌که ایستگاه هواشناسی دارند در بیست و چهار ساعت گذشته شهر آبادان با حداکثر ۴۲ درجه سانتیگراد و خنکترین نقاط شهر کرمان با حداقل ۱۴ درجه سانتیگراد بالای صفر بوده است .

درجه حرارت آب دریا امروز صبح‌دربندرپهلوی ۲۶درجه سانتیگرادبالای صفر بوده است .

حداکثر بارندگی ازبندرپهلوی ۳میلیمتر باران گزارش داده شده است .

بازگشت والاحضرت شهناز وفوزیه به ژنو

عارضه‌کسالت تیمسار سپهبد زاهدی

طبق خبری که از ژنو رسیده والاحضرت شهناز پهلوی‌باتفاق والاحضرت فوزیه مادر خود و آقای مهندس اردشیر زاهدی پس‌از چند روز اقامت در لندن به ژنو وارد شده‌اند .

از قرارمعلوم تعجیل دربازگشت والاحضرت و آقای اردشیر زاهدی به ژنو بواسطه عارضه کسالت تیمسار سپهبد زاهدی میباشد. که چند روز است بستری شده‌اند .

دکتر عبده پس از ملاقات با نخست‌وزیر آخر وقت امروز در وزارت خارجه حاضر شد.

عکس‌بالا دکترعبده‌را هنگام خروج از کاخ وزارت خارجه نشان میدهد .

بازگشت بتهران

آقای جواد میر کریمی عضو هیئت تحریریه روزنامه اطلاعات که دوماه پیش برای مطالعات مطبوعاتی‌بکشور های‌آمریکا واروپا مسافرت نموده‌بود امروز بتهران بازگشت.

آقای احمد اسپهانی نویسنده ورزشی روزنامه اطلاعات که دو هفته پیش برای بازدید تاسیسات المپیك۱۹۶۰ بایتالیا عزیمت نموده بود امروزبتهران مراجعت نمود .

روزنامه‌نگار مشهور فرانسوی در مؤسسه اطلاعات

ظهر دیروز آقای «اریك‌رولو» روزنامه‌نگار شهیر فرانسوی‌وسردبیر روزنامه مستقل«لوموند» چاپ پاریس که‌از چند روز قبل درتهران بسر میبرد وبحضور اعلیحضرت همایونی شرفیاب شده ومصاحبه نموده‌است.

درموسسه اطلاعات حضور یافت وپس‌از معارفه بامدیرونویسندگان این روزنامه ازقسمتهای مختلف آن بازدید کرد.

سپس آقای رولو درضیافت ناهاری که‌بافتخار این‌روزنامه نگار فرانسوی درباشگاه اطلاعات تشکیل شده بودشرکت نمود. دراین‌ضیافت سردبیران نشریات مختلف این موسسه حضور داشتند.

درسرمیز ناهار آقای رولوگفت:«من ازبازدید ازایران بینهایت خوشوقت هستم. پس‌از انقلاب عراق انظار جهانیان همگی متوجه ایران شده است‌زیرا میدانند که‌این کشور قلعه‌تسخیرناپذیری دربرابرتهاجم بشمار میرود. درسفرهائی که‌بنقاط مختلف ایران کردم این نکته‌برایم ثابت شدکه ایرانی باعزم راسخ‌آماده دفاع‌از استقلال وحیثیت خویش است. من بسیار خوشوقتم که‌غرب چنین متحد پایداری درشرق‌دارد.»

آخرین پایگاه کمونیسم دردنیای عرب درفشاراست

قاسم سرانجام توانسته است بکار حکومت بپردازد وکمونیستها را محدود کند

مطبوعات قاهره و بیروت دائما اخباری درباره امکان کودتای کمونیستها در روز ۱۴ ژوئیه منتشر میکنند . این گزارشها بیشتراز ناحیه بعثی‌های سوریه و لبنان است ولی بعثی‌ها ارتباطات محکمی با عراق دارند واز اوضاع باخبراند و ضمنا به‌سبب شدت عمل قاسم نسبت به کمونیستها شاید آنها مجبور به توسل بزور شوند .

ولی در واقع قاسم شدت عملی نشان نمی‌دهد و همه کار او باملایمت همراه است . ولی‌او درمخالفت بافعالیتهای حزبی آشتی ناپذیر است واین امر بیشتر به کمونیستها گران می‌آید زیرا تنها حزب واقعی با تشکیلات نیرومند هستند .

حادثه مهم روزهای اخیر آزادکردن ندیم‌الهاجچی کارشناس اقتصادی نفت رژیم نوری‌السعید است که عقاید سوسیالیستی دارد و بیش از هرچیز معتقد به ادامه جریان نفت است . آزاد کردن مامورین رژیم سابق اززندان نشان میدهد که قاسم اکنون میتواند بکار حکومت پردازد و پس‌از راحت شدن از شر پان‌عربها کمونیستها را محدود سازد .

حزب کمونیست عراق آخرین حزب کمونیست نیرومند در دنیای عرب است و اگر تسلیم شود آخرین پایگاه ازدست خواهد رفت . مجله «مارکسیست ریویو» اخیرا تقاضا های حزب کمونیست عراق را مبنی بر شرکت در کابینه مورد انتقاد قرار داد و توصیه کرد فعلا به تحکیم صفوف خود و جلب روشنفکران بپردازد . از «راول ناکس » خبرنگار «ازرور»

بحران خاورمیانه فقط موقتا آرام شده

ویلیام رایان خبرنگار آسوشیتدپرس گزارش می دهد : آشفتگی در کشورهای واقع‌در شرق سوئز هنوزادامه دارد . شورش لبنان را که یکسال پیش روی داد می توان مقدمه بحرانهای بیشتری در این کشور دانست . براثر انقلاب عراق آمریکا و انگلستان به لبنان و اردن نیرو فرستادند . انقلاب عراق یك رژیم ضد عبدالناصر در این کشور بوجود آورد .

کمونیستها انقلاب عراق را علیه رژیم عبدالناصر برگرداندند . زیرا در سوریه مجبور شدند مخفی شوند و نمی خواستند که همین وضع در عراق تکرارشود . باآنکه کمونیستها ظاهرا در عراق نیرومند بنظر میرسند ولی باطنا ضعیف هستند زیرا شوروی ها حاضر نیستند با انجام یك کودتای کمونیستی در بغداد موافقت‌کنند ظاهرا مسکو جلوی کمونیست های عراقی را گرفته‌واین امرسبب تشدید مقاومت ژنرال قاسم دربرابر آنها شده‌است. ممکن‌است بحران‌تازه ای میان عبدالناصر و اسرائیل سبب آشتی ناصر و قاسم شود و امیدهای کمونیستها را بر باد دهد . در صورت وقوع جنك حتی کمونیستهانیزنخواهندتوانست عراقی ها را از بازگشت بزیر پرچم پان عربیسم باز دارند .

در حال حاضر باید گفت با آنکه اوضاع ظاهرا آرام است، تمام عناصر انفجار در خاورمیانه بحال خود باقی است . شوروی ها از فرصت استفاده می‌کنند. ولی درحال حاضر نمیخواهند یك حکومت کمونیستی در قلب خاورمیانه بوجود آورند. روابط آمریکا باکشور های عربی بهبود یافته ولی این نیز یکشبه قابل تغییر است . باید گفت که بحران مزمن دنیای عربی پایان نیافته و فقط موقتا آرام شده است .

ناصرخیال تصاحب نفت دیگران‌راندارد

لندن ـ اخیرا خبرنگار یك مجله نفتی با جمال عبدالناصر رئیس جمهوری متحد عربی مصاحبه ای نموده است جمال عبدالناصر بر خلاف آنچه سابقا حکومت وی بدان معتقدبود وعمل می کرد در این مصاحبه‌گفته است که‌جمهوری متحده عربی هیچ فشاری‌به آن کشور های‌عرب که صاحب نفت می باشند وارد نخواهدنمود تا عایدی نفت خودرا با سایر کشورهای عرب که فاقد این منبع‌درآمد نمیباشند تقسیم کنند .

درموردامکان ملی شدن نفت ممالك عربی گفت : «ما مردمان واقع بینی هستیم‌و قضیه کانال سوئز با مسئله نفت فرق دارد . عبور از کانال سوئز برای‌مشتریهای آن‌ناگزیر می‌باشد لذامامیتوانستیم آن را بهر شکلی‌میخواهیم در آوریم و مشتری‌هاناگزیر بودند نظر مارابپذیرند تا از استفاده از کانال محروم نشوند .امافروشنده نفت دربازار بین‌المللی منحصر به ممالك‌عربی نیست لذا ما مجبوریم برای‌استفاده‌خودنفت‌را به‌مشتریانی که بازاربین‌المللی رادر دست‌دارندیعنی دول غرب بفروشیم .»

هایله سلاسی ببراك رفت

مسکو ـ رویتر ـ امروز هایله سلاسی امپراطور حبشه با هواپیما به سوی براك پرواز کرد . بمناسبت پایان این مسافرت اعلامیه مشترکی‌انتشار یافت .

برنامه تولید غلات چین‌شکست خورد

توکیو ـ آسوشیتدپرس ـامروز حزب کمونیست چین دو ارگان رسمی خود اعتراف کردکه نخواهد توانست به هدف خود برای تولید ۲۵۲ میلیون تن غله درسال ۱۹۵۹ برسد. حزب کمونیست بدون آنکه نامی از چوئن لای نخست وزیر چین ببرد، مسئولیت این امر را برعهده او گذاشته است.

آخرین خبرها ۲۴ بعداز ظهر

هوای بندرپهلوی سرد شد

آخر وقت امروز خبرنگار ماتلفنی از بندر پهلوی اطلاع داد براثر بارندگی در بندر پهلوی از شدت گرمای هوا در این شهرستان بحد محسوسی کاسته شد و هم اکنون هوای بندر پهلوی کاملا خنك و مطبوع میباشد بطوریکه میتوان گفت بعلت بارندگی هوا تا حدی سرد شده است .

دستگاه قیرریزی جاده منفجر شد

آخر وقت امروز خبرنگار ما تلفنی از کرج اطلاع داد در جاده چالوس در محلی واقع در نزدیکی کرج هنگامیکه دستگاه قیر ریزی بکار افتاده و مشغول قیر ریزی جاده کرج ـچالوس بود ناگهان بر اثر سرایت آتش از کوره ذوب قیر دستگاه مزبور که بدنبال کامیونی متصل بود آتش گرفت و منفجر شد در این جریان خوشبختانه تلفات جانی وارد نیامد ولی دستگاه قیر ریزی بکلی سوخت .

بنا بتقاضای دولت مجلس سنا

روز چهارشنبه جلسه فوق‌العاده تشکیل میدهد

امروز اطلاع‌حاصل شدکه ازطرف دولت از مجلس‌سنا تقاضای تشکیل جلسه‌علنی فوق‌العاده شده است‌وبدستور رئیس مجلس‌ازآقایان سناتورها برای تشکیل جلسه درروز چهارشنبه دعوت بعمل آمده‌است.

درمورد اینکه چه‌لایحه‌ای دراین جلسه مطرح‌خواهد شد امروز خبرنگار پارلمانی ماموفق شد که‌باآقای صدرالاشراف تماس بگیرد. رئیس مجلس سنابه‌خبرنگار ماگفت: دولت تقاضای تشکیل جلسه‌کرده است تالایحه دریافت هفتادودومیلیون‌دلار وام که‌در مجلس شورای‌ملی تصویب شده است اعلام‌وصول بشود .درمورد لایحه تبدیل کارمندان غیررسمی برسمی سئوال شد.

آقای صدرالاشراف اظهار داشت: گویا دولت مشغول مطالعه این لایحه است وبهرصورت درباره این لایحه‌هنوز اطلاعی به‌مجلس نداده‌اند.

ساعت ده‌ونیم صبح‌امروز ازبازرسی مجلس‌سنا اطلاع‌دادشد که‌ساعت ۹صبح‌روز چهارشنبه جلسه علنی سناتشکیل میشود.

مسافرت نخست‌وزیر بشمال بتاخیر افتاد

قبلا اطلاع دادیم که قرار است آقای نخست‌وزیر برای چند روزاستراحت به شمال‌مسافرت نماید.

بقرار اطلاع مسافرت نخست‌وزیر بتاخیر افتاد و ممکن است روزچهارشنبه اقدام به مسافرت‌نماید.

کنفرانس هیدرولوژی

امروز کنفرانس سالانه هیدرولوژی با حضور روسای آبیاری استانها و کارشناسان ایرانی و خارجی دربنگاه‌مستقل آبیاری گشایش یافت .

در این کنفرانس پیرامون‌کارهای آبیاری در کشور گفتگو و تبادل نظر خواهد شد .

بانك تعاون جوانان

برای ادامه تحصیل ـ شروع بکار ـ معالجه وازدواج وام خواهد داد

«بانك تعاون جوانان» تایکماه‌دیگر آغاز بکار میکند و به‌سهامداران شرکت‌تعاونی‌جوانان‌برای‌امورتحصیلی شروع بکار ـ معالجه وازدواج وام میدهد .

هدف چیست ؟

سخنگوی شورایعالی هدایت جوانان به‌خبرنگارما‌اظهارداشت :منظور از تشکیل این شورا ،تربیت نسل جوان‌وواداشتن آنان به‌فعالیت و کوشش بیشتری است ،دراین راه کوششهای فراوانی شده ومیشود که مهمترین آنها تشکیل« بانك تعاون جوانان» است.

شورایعالی هدایت جوانان بایکی دوبانك وارد مذاکره شده‌است تاترتیب انجام کار «بانك تعاون جوانان» را برعهده بگیرند ،زیرا درنظراست که‌از مخارج اضافه جلوگیری شود .

افزایش خانه‌های جوانان

سخنگوی مزبور همچنین گفت : علاوه‌برخانه‌هائی که برای جوانان درتهران وشهرستانها تاکنون ساخته‌است،خانه‌های‌دیگری‌درسراسر کشورایجادگرددتاجوانان‌اوقات خود رادراین خانه‌ها بگذرانند وبه‌امور مربوط به‌خود آشنا شوند .

خردوسی

نشریه سیاسی برای طبقه‌جوان و روشنفکر

درشهرما گناه نکرده مکافات دارد

صد رحمت به قبایل آدمخوار

تبلیغات خارجی ما از تبلیغات اسرائیل هم ضعیف تر است

آسمون وریسمون الف پ آشنا

دوگل میخواهد رهبری اروپارا بدست بگیرد

تقسیم املاك خالصه دردی دوا نمیکند

معرکه زبان فارسی

صبح سه‌شنبه درتهران و روزچهارشنبه درسراسر ایران منتشر میشود

آ ـ ۱۰۱۸۷

آگهی انتقال‌شعبه بانك تهران

ماطلاع مراجعین محترم میرساند شعبه امیرکبیر بانك تهران از محل سابق‌خود به اول خیابان چراغ‌برق (ساختمان شالچی) انتقال یافته است. آ ـ ۱۲۸۳۸ ۱ ـ ۵ بانك تهران

عالیترین چتر آفتابی

برای کنار دریا ـ باغ ـ پیك نیك

بانقشه‌های ثابت وکوبیسم ـ میله فلزی (آلومینیوم) «متحرك» کوچك وبزرك مقدارکمی وارد شد

ایمن ـ کوچه برلن

آ ـ ۱۳۵۳۰

شهربانی بدنبال کشف جمعیت طرفداران بریژیت باردو

ازدواج لیلی فلاح بایك حسابدار انگلیسی

ماجرای دختری که‌خودرا بلاخاری گذاشته‌است

عملیات جیرت انگلیز یك زن وشوهرخارجی درتهران

اردوی دختران جوان درکرانه بحرخزر

مسابقات کشتی اطلاعات جوانان

رپرتاژ جالبی ازسینماهای خوب شهر

روز چهارشنبه در

اطلاعات جوانان ـ ۵ ریال

مالکین محترم مالیات مستغلات اجاری‌وغیراجاری

چون بیش از ده روز تاآخر تیرماه برای‌تسلیم اظهارنامه مستغلات اجاری وپرداخت قسط‌اول مالیات مستغلات اجاری وغیر اجاری‌باقی‌نمانده است تاخیر درتسلیم اظهارنامه وپرداخت‌قسط اول مشمول جریمه وزیان دیرکرد میشود.

پیشکاری دارائی تهران

آ ـ ۱۲۸۶۲ ۱ ـ ۵

این هفته

روشنفکر

بمناسبت تصادف باایام سوگواری بجای بعدازظهرچهارشنبه

صبح چهارشنبه منتشر میشود

روشنفکر صبح چهارشنبه خواندنی‌تر وزیباتراز

همیشه بدست شما میرسد

۱ ـ ۲ آ ـ ۱۳۵۵۶

آگهی برای کلیه شرکتها

چون بر طبق ماده (۹) قانون اصلاح مالیات بر درآمد مصوب تیر ماه ۱۳۳۷ شرکتهای مشمول مالیات اعم از شرکتهای بازرگانی . مقاطعه کاری و تولیدی و صنعتی موظفندترازنامه دوره‌عمل سال ۱۳۳۷خودرا تا پایان تیر ماه جاری بدارائی محل تسلیم ومالیات متعلقه را پرداخت نمایند علیهذا از عموم مدیران محترم شرکتها انتظار دارد قبل ازانقضاء مهلت قانونی ضمن تسلیم ترازنامه مالیات متعلقه را پرداخت فرمایند تا مشمول جرائم وزیان دیر کرد مقرره نگردند .

پیشکار دارائی تهران

۱ ـ ۵ آ ـ ۱۲۸۶۴

برگزاری اولین مسابقه «دو»

اطلاعات کودکان

سازمان ورزشی مجله اطلاعات کودکان یکدوره مسابقات ورزشی ترتیب داده است‌که بترتیب باهمکاری مستقیم سازمان تندرستی جوانان وتربیت بدنی ایران‌انجام‌خواهدشد

اولین مسابقه اطلاعات کودکان در رشته دو در تاریخ دوشنبه ۲۸ تیرماه

برگزار میشود

تاکنون جمع کثیری ازدانش آموزان برای شرکت در این مسابقه ثبت نام نموده‌اند.

درمجله اطلاعات‌کودکان روز چهارشنبه بیست وسوم تیرماه شرایط، تاریخ، محل مسابقه، خط سیر وتاریخ‌جلسه همگانی را ملاحظه فرمائید.

صندوق مخصوص

فقط یک تومان

ازهمین چهارشنبه بصفحات آسیای جوان اضافه میشود

قیمت همان دو ریال است

چهارشنبه ها مجله آسیای جوان

بزرگترین مجله ایران را بخوانید

بعقیده شما وقتی یك آقا که شغلش صندوق سازی باشد سیصد هزار ریال جائزه ببرد چه می کند؟ آقای عزیزالله‌بابك که ازبرندگان ممتاز سری ۴۴۵است میخواهدیك صندوق‌ظریف و مخصوص بسازد و پولهائی را که برده در آن نگهدارد ... بد کاری نیست . «بنگاه بخت‌آزمائی ملی »

هرمس فارسی ولاتین

۲

یمین ، لاله‌زار

آگهی اعسار

آقای محمد خطیبی فرزند مرحوم حسین ساکن تهران خیابان‌سلسبیل چهارراه وثوق‌باوکالت آقای حسین معدنچی بطرفیت آقای گریگور ـ راهپایان بازرگان دادخواستی به خواسته اعسار بمبلغ چهل‌ونه‌هزار ودویست و پنجاه ریال بعلاوه‌هزینه دادرسی و عشریه دولتی نسبت به اجرائی ۳۸ر۴۵ضمن کلاسه۳۸ر۲۱۴ باین دادگاه تقدیم که جهت‌رسیدگی بروز ۳ر۵ر۳۸ساعت ۸وربع تعیین وقت شده‌است .

مدیردفترشعبه‌سوم‌دادگاه‌بخش‌تهران کلاردشتی

آ ـ ۱۰۱۹۱