۴۰ صفحه

اطلاعات

سه‌شنبه ۲۳ اسفند ماه ۲۵۳۶ ـ شماره ۱۵۵۶۱ تکشماره ۱۰ ریال

میلیونها نفر در مراسم تجلیل از رضاشاه کبیر شرکت میکنند

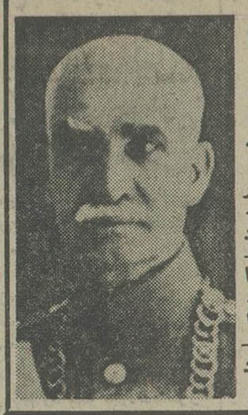

• ویژه‌نامه اطلاعات در باره سالگرد زادروز رضا شاه کبیر فردا منتشر میشود

در صفحه ٤

ساعت تحویل سال تغییر میکند؟

در صفحه ٤ ستون پنجم

یاسر عرفات رهبر جبهه آزادیبخش فلسطین اعلام کرد:

چریکها هنوز در قلب اسرائیل هستند

شاهنشاه و شهبانو به تهران بازگشتند

شاهنشاه آریامهر و علیاحضرت شهبانو هنگام بازگشت از سفر جنوب

★ هوای نامساعد وطوفان موجب تغییر برنامه سفر اعلیحضرتین شد.

★ شهبانو بدون اطلاع قبلی از محلات اهواز دیدن کردند.

درصفحات ٤ و ٣١

اسامی ۱۸۲ شهر که کنکور برگزار میکنند

درصفحات ۲۷ـ۲۸ و ۳۹

٦ تن از مسئولان دانشگاه تهران زندانی شدند

درصفحه ۳۸ ستون هفتم

دلیله، رهبر گروه رزمی چریکها که دیروز عکس جسد او اختصاصی دراطلاعات انتشار یافت.
عکس رادیوئی آسوشیتدپرس

★ ارتش‌های اسرائیل وسوریه برای عملیات تعرضی در مرزهای لبنان صف‌آرائی کردند

★ سازمان آزادیبخش فلسطین خودرا برای وارد کردن ضربه‌های جدید آماده میکند

★ پیاده‌شدن چریکها در اسرائیل امید تلاشهای صلح در خاورمیانه را برباد داد

در صفحه ۲ ستون اول

اطلاعات منتشر می‌کند

من، انور سادات و اینست داستان زندگیم

اطلاعات امروز کتاب زندگی‌نامه انورسادات را منتشر میکند. خلاصه این کتاب مهم ابتدا انتشار خواهد یافت وسپس متن کتاب بتدریج در اختیار علاقمندان قرارخواهدگرفت.

در صفحه ٤ ستون هشتم

چند وزیر مأمور رسیدگی به‌کار مبارزه با گرانفروشی شدند

درصفحه ۳۷ ستون هشتم

بجز چند برنامه مشخص

برنامه‌های عید تلویزیون رنگی پخش میشود

در صفحه ٤ ستون هفتم

آزمون ارتقاء گروه‌دهها هزار فرهنگی

★ مواد امتحانی این گروه اعلام شد

در صفحه ٤ ستون اول

تا ۳ ماه دیگر روشن می شود

تکلیف خانه‌سازی در ۷ منطقه جدید خارج محدوده

در صفحه ۳ ستون سوم

برای جلوگیری ازشکست نهائی درانتخابات فرانسه

ائتلاف سوسیالیستها و کمونیستها عملی شد

در صفحه ۲ ستون هفتم

انقلابی جوان ستوان جوان ★ رئیس جمهوری

بیست‌وسوم اسفند، روز تحقق آرزوهای ملی ایران

محصولات جدید ذوب آهن در مراحل توسعه بازار میآید

صفحه ۲۹ را مطالعه فرمائید

صدمین سال زادروز اعلیحضرت رضاشاه کبیر را به پیشگاه شاهنشاه آریامهر آزادیخواه و بحضور والاحضرت ولایتعهد و علیاحضرت شهبانو و علیاحضرت ملکه مادر و والاحضرت اشرف پهلوی و والاحضرت شمس پهلوی و والاحضرت فاطمه پهلوی و شاهزادگان معظم و تمام خاندان جلیل سلطنتی و ملت ایران شادباش عرض میکنم.

درود بروان پاك اعلیحضرت رضاشاه کبیر، پاینده‌باد سلطنت پر افتخار پهلوی.

حبیب‌الله محیط وکیل دادگستری

سرور معظم جناب آقای نصیرپور

با اندوه فراوان درگذشت ناگهانی برادر گرامی را از طرف کارمندان و کارگران تسلیت عرض از خداوند متعال صبر و شکیبائی فراوان برای جنابعالی و بازماندگان مسئلت می‌نماید. **مدیر عامل شرکت رنا سهامی خاص**

امشب

شب چهارشنبه سوری

میهمان نورمن ویزدوم باشید

شرح در صفحه حوادث

اطلاعیه بانک ملی ایران

بمنظور انجام امور بانکی مشتریان، مراجعین و مسافرین وجهانگردان، کلیه واحد های بانک ملی ایران در سراسر کشور در ایام تعطیلات عید نوروز، بجز روزهای سه‌شنبه اول فروردین و جمعه چهارم فروردین ماه ۲۵۳۷، درسایر روزهای تعطیل از ساعت ۸ صبح تایك بعدازظهر برای دریافت و پرداخت وانجام سایر امور بانکی مراجعین باز خواهند بود.

ضمنا کلیه واحد های این بانك روز بیست و نهم اسفندماه جاری یکسره از ساعت ۸ صبح تا پنج بعد از ظهر برای انجام مراجعات هموطنان گرامی دائر میباشد.

جناب آقای مهندس امان‌الله اسکندری

از طرف خود و کلیه کارکنان شرکت خانه اصفهان درگذشت نابهنگام برادر گرامیتان را صمیمانه تسلیت عرض می‌نمائیم.

شرکت خانه اصفهان ـ اسد مرتضوی و بانو

باتاثر و تاسف فوت سرتیپ محمد میمند را باطلاع دوستان و آشنایان می‌رساند مجلس ختم ساعت ۱۲ الی ۱٤ روز چهارشنبه ۲٤ر۱۲ر۳٦ در خانقاه صفی علیشاه منعقد است.

خانواده‌های: میمند ـ سروش ـ و وابستگان.

قبل از تصمیم به **خرید آپارتمان** از آپارتمانهای آبشار دیدن فرمائید یوسف آباد خیابان مستوفی مقابل کوچه چهل و ششم

اطلاعیه سندیکای صاحبان صنعت کنسرو ایران

در صفحه ۳۵

قرعه‌کشی فرزا

۷ میلیون تومان

دو خانه با اثاث ـ یک میلیون تومان پول نقد ـ دو اتومبیل ۵۰۰ هزار تومان در دو حساب نمونه بانک عمران

راهنمای ثبت نام دانش آموزان و درصد قبولی مدارس پایتخت در سال تحصیلی ۳٦ـ۳۵

در صفحات ۱٦ و ۱۷ و ۳۷ مطالعه فرمائید

اطلاعیه بانک ملی ایران

بدینوسیله باطلاع مشتریان گرامی میرساند که روز بیست وچهارم اسفندماه جاری مراسم ویژه‌ای بمناسبت آئین بزرگداشت صدمین سالگرد زادروز اعلیحضرت رضا شاه کبیر درسالن صندوق پس‌انداز ملی برگزار خواهدشد. لذا بعد از ظهر روز چهارشنبه بیست و چهارم اسفندماه جاری، صندوق پس‌انداز ملی تعطیل میباشد.

جناب آقای پرویز نصیرپور

بانهایت تاثر و تالم درگذشت ناگهانی برادر گرامیتان را تسلیت عرض نموده بقای عمر جنابعالی و بازماندگان را خواستار و خودرا در غم شما شریك میدانیم.

از طرف کارکنان کارخانجات زامیاد، احمد نبی‌زاده، لیف کارلبرگ.

جناب آقای پرویز نصیرپور

مصیبت وارده رابه جنابعالی وخاندان محترم تسلیت عرض مینمائیم.

مدیرعامل وکارکنان شرکت سهامی خاص رادیاتورایران

شماره های جدید تلفن اورنگ ۳۳ـ۳۷۵۱۳۲

آگهی حراج

اداره فروش گمرکات منطقه غرب در روز های سه‌شنبه و چهار شنبه ۲۹و۳۰ فروردین‌ماه ۲۵۳۷ و ۱۲و۱۳و ۲٦و۲۷ اردیبهشت‌ماه ۲۵۳۷ و ۹و ۱۰و ۲۳ و۲٤ خردادماه ۲۵۳۷ شاهنشاهی انواع مختلف کالای متروکه موجود در گمرکات جلفا را ازطریق حراج‌همگانی درگمرك جلفا بفروش‌میرساند طالبین میتوانند همه‌روزه دراوقات اداری برای رویت کالا ها به‌گمرك جلفامراجعه وبا اطلاع از کمیت‌وکیفیت کالا درحراج شرکت نمایند ضمنا ۲درصد حراج بعهده خریداران خواهد بود.

اداره‌فروش گمرکات ومنطقه غرب (تبریز)

آگهی حراج

اداره فروش گمرکات منطقه غرب همه هفته ازنیمه دوم فروردین‌ماه سال ۳۷ درروزهای یکشنبه، دوشنبه انواع مختلف کالاهای متروکه موجود درگمرك سهلان و تبریز را ازطریق حراج همگانی بفروش میرساند طالبین میتوانند همه روزه در اوقات اداری برای رویت‌واطلاع ازکمیت و کیفیت کالا به گمرك سهلان‌واقع در ۲۵ کیلو متری جده تبریز ـ مرند و گمرك تبریز مراجعه نمایند و ۲درصد حراج‌بعهده خریداران خواهدبود، ضمنا تاریخ‌اولین حراج یکشنبه و دوشنبه ۲۰و۲۱ فروردین ماه سی‌و هفت در سالن اداره فروش‌گمرکات منطقه غرب خواهدبود.

اداره فروش گمرکات منطقه غرب

رستوران Robert Grand

کیلومتر ۷ جاده مخصوص کرج

تلفن: ۹۷۴۹۳۸ ۹۷۲۷۵۳

مبلمان منزل و محل کار آماده تحویل

لبنان و سوریه آماده دفع حملات احتمالی اسرائیل شدند

عرفات ۱۳ اردوگاه فلسطین را به‌حال آماده‌باش درآورد

بیروت ـ خبرگزاریها ـ دولت لبنان دیروز تقاضا کرد که پنج قدرت بزرگ دنیا مذاکرات و تلاشهای مشترکی انجام دهند تا شاید بتوان باین وسیله از وقوع حمله انتقامی اسرائیل علیه لبنان جلوگیری کرد.

اسرائیل گفته است که لبنان را مسئول حمله خونین میشناسد که شنبه گذشته بوسیله گروهی از فدائیان فلسطینی علیه اسرائیل صورت گرفته و در آن ۳۷ اسرائیلی کشته و ۸۰ نفر دیگر زخمی شده‌اند.

طبق یک اعلامیه رسمی که دیروز در بیروت انتشار یافت فو آد پطروس وزیر خارجه و دفاع لبنان باسفیران ۵ کشور بزرگ آمریکا ـ شوروی ـ انگلستان ـ فرانسه و چین در بیروت تماس گرفته و با آنان درباره ادعای اسرائیل‌در دایر براینکه گویا لبنان مسئول حمله فدائیان فلسطینی در شنبه گذشته بوده است ، مذاکره کرد .

پطروس و همچنین نخست وزیر لبنان هر دو تاکنون ضمن اظهارات خود بارها تاکید کرده‌اند که این کشور بهیچوجه مسئولیتی در قبال حمله‌کوماندوهای فلسطینی‌به لبنان نداشته است سنگینی تلفات این حمله اعم از کشته و زخمی بقدری بوده که در طول تمام تاریخ مناقشات اسرائیل و اعراب قبلا نظیری برای آن دیده نشده است .

روزنامه های بیروت دیروزباردیگر نوشتند که ارتش اسرائیل کار متمرکز کردن سربازان و تانک های خود را ظاهرا برای تدارک مقدمات حمله انتقامی خود در امتداد مرزلبنان و اسرائیل که ۹۵ کیلو متر طول دارد آغاز کرده است ، جراید بیروت پیشگویی کرده‌اندکه‌نیرو های اسرائیلی ممکن است از سه طرف اراضی جنوب لبنان را مورد حمله قرار دهند و در جریان همین عملیات‌بااستفاده از یکستون تانک وزرهپوش پایگاه های فدائیان فلسطین را در جنوب لبنان درهم بکوبند . بمباران شهر لبنانی «تیر» از راه دریاو بالاخره بمباران هوایی اردوگاه های آوارگان فلسطین در بیروت و اطراف آن نیز قسمت های‌دیگری از حملات انتقامی قابل‌پیش بینی اسرائیل علیه لبنان هستند که در روزنامه های بیروت مورد پیشگویی قرار گرفته‌اند .

در انتظار حمله

دیروز نیروهای سوری حافظ صلح در لبنان بمنظور مقابله باحمله تلافی‌جویانه اسرائیل علیه اردوگاه‌های‌پناهندگان فلسطینی در جنوب لبنان که هر لحظه انتظار وقوع ان میرود خطوط دفاعی خود در اطراف اردوگاه های مذکور را محکم کردند.

حداقل پنج آتشبار ضد هوائی روسی که بسمت‌آسمان نشانه گرفته شد، به‌آتشبار های موجود در یک اردوگاه آوارگان فلسطینی در جنوب لبنان اضافه شده است مقر فرماندهی عالی سازمان آزادیبخش فلسطین برهبری یاسرعرفات دراین اردوگاه است .

هزاران نفراز افراد غیر نظامی لبنان شهرهائی راکه درمرز آنکشوربا اسرائیل قرار گرفته تخلیه کرده‌اند زیرا میترسند اسرائیل از طریق هوا یا دریا باین شهرها حمله نماید. کلیه مدارس نواحی جنوبی لبنان که‌در نزدیکی مرز اسرائیل قرار گرفته بسته شده است .

گفته میشود نیروهای سوری توپهائی دارای بردبلند وواحد های موشک انداز بساحل بندر صیدون واقع در۲۵ کیلو متری جنوب بیروت منتقل کرده‌اند بزرگترین اردوگاه آوارگان فلسطینی دراین شهر واقع شده است .

این اقدامات نشان میدهد ممکن است برای اولین‌بار پس‌از مداخله سوریه در لبنان بمنظور پایان دادن به جنگ ۱۶ ماهه آنکشور نیروهای سوریه و اسرائیل بمنبرد با یکدیگر بپردازند .

همچنین یاسرعرفات کلیه نیرو های‌خود در سیزده‌اردوگاه آوارگان فلسطینی را بحال آماده‌باش کامل درآورده است .

مناحم بگین: دست شیطان را قطع خواهم کرد

سکنه روستاهای مرز لبنان اسرائیل تخلیه شدند

اسرائیل نیروهای خودرا درمرز لبنان متمرکز کرد

دست فلسطینی‌ها را قطع خواهیم کرد

دیروز مناحم‌بگین نخست وزیر اسرائیل درپارلمان آن کشور سوگند یادکرد دست شیطان (منظور سازمان مسئول قتل‌عام ۳۶ اسرائیلی) راقطع خواهد کرد .

بگین در سخنرانی خود شدیدا به‌کشور هائی که‌به سازمان آزادی‌بخش فلسطین اجازه داده‌اند در خاک انها دفتر نمایندگی داشته باشند حمله‌کرد و خواستار ان شدکه نمایندگان سازمان آزادی‌بخش فلسطین از کشور های مذکور اخراج گردند.

درحالیکه در اسرائیل دفن کردن قربانیان حادثه حمله کماندو ها آغاز شده در لبنان اقداماتی بمنظور مقابله با حملات انتقامی اسرائیل آغاز گردیده است . بگین باخشم فراوان سازمان آزادی بخش فلسطین را محکوم کرد و اظهار داشت این عمل سازمان مذکور رابه‌شدت عمل تلافی خواهد کرد .

کودتای «مالی» شکست خورد

«موسی‌تراثوره»، رئیس‌جمهوری مالی دیروز اعلام‌کرد که دربی کودتای نافرجامی که علیه حکومت او صورت‌گرفته‌تصفیه دامنه‌داری دردستگاه های‌دولتی و نیرو های امنیتی این‌کشور آفریقای غربی صورت گرفته

تراثوره که نزدیک به ده سال پیش‌ـبا یک کودتای‌نظامی زمام‌امور مالی را بدست گرفته گفت که‌این «توطئه خائنانه» را بابازداشت سه‌وزیر رئیس اداره امنیت ، رئیس ستاد ارتش ، ۳۳ افسر پلیس‌و نیروی‌هوائی وارتش و کلیه اعضای‌شهرداری پایتخت مالی‌درهم شکسته‌است.

ازوحشت حمله‌مجدد کوماندوهای فلسطینی‌و به منظور تدافعی :

مردم اسرائیل بطرف فروشگاه های اسلحه هجوم می‌برند

بیت‌المقدس ـ خبرگزاری فرانسه ـ دولت اسرائیل در جلسه ۳ ساعته امروز کابینه خود تدابیر لازم برای برطرف ساختن نقاط ضعف نیروهای امنیتی این کشور را که‌بموقع نتوانستند از وقوع حمله کماندو های‌فلسطینی جلوگیری کنند مورد بررسی قرار داد.

گفته میشود در این جلسه دولت اسرائیل تصمیم گرفته‌یک واحد نیرو های ویژه ایجاد کند که برای مقابله باحوادث مشابه در حال آماده باش‌دائم باشد و سراسر خاک‌اسرائیل را تحت نظر بگیرد .

طی دو سه روز اخیر اسرائیلی ها براثر احساس‌عدم امنیت به فروشگاه های‌اسلحه هجوم برده‌اند و میزان‌فروش سلاح های دفاعی بطور قابل ملاحظه‌ای افزایش یافته است.

فروشندگان این سلاح ها اظهار میدارندکه درگذشته‌هیچ حادثه‌ای نتوانسته باعث بروز چنین واکنش و اضطرابی برای مردم اسرائیل گردد .

صلاح خلف‌مرد شماره۲ الفتح :

قلب اسرائیل را هدف قرار خواهیم داد

دوحه ـ قطر ـ آسوشیتد پرس ـ صلاح خلف مردشماره دو سازمان کماندوئی الفتح دیروز هشدار داد ظرف چند روزه آینده‌کماندوهای‌فلسطینی دست به حملات بیشتری در قلب اسرائیل خواهند زد .

خلف در مصاحبه با خبرگزاری قطر اظهارداشت حملات‌مذکور نیز بشدت عملیات روزیکشنبه سازمان الفتح در جاده‌ساحلی شمال تل‌آویو خواهد بود .

خلف در ادامه سخنان‌خود افزود مبارزان فلسطینی کـه غرور و خودپسندی رهبران اسرائیل را خرد کردند برای مقابله با هراتفاقی آماده‌اند و ما هرگز از قربانی دادن درراه آرمان مشروع خود دست برنخواهیم داشت ، سازمان آزادیبخش فلسطین‌میتواندکلیه توطئه هائی را که علیه‌سازمان مذکور و جهان عرب به عمل میاید خنثی نماید .

دربایان شمارش آراء دور اول انتخابات‌فرانسه گفته شد :

«جناح راست» دررأی گیری دوره‌اول پیروزشد

احزاب سوسیالیست وکمونیست فرانسه برای دور دوم ائتلاف کردند

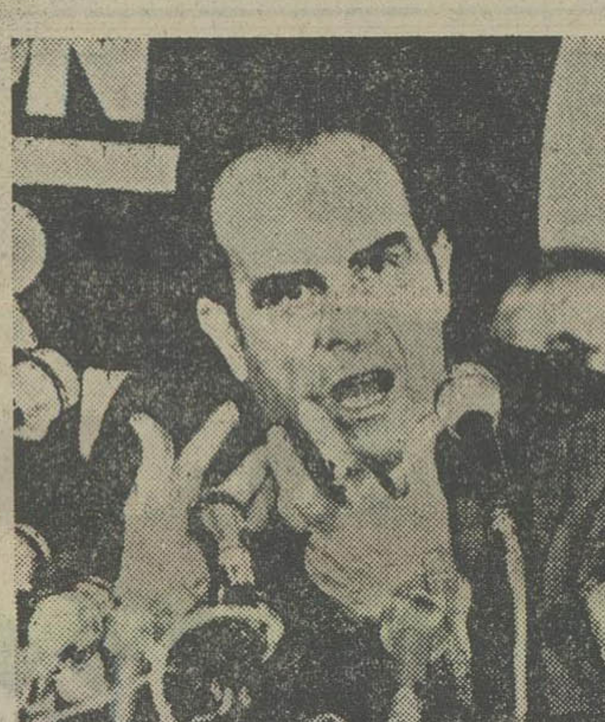

ژرژمارشه رهبر حزب کمونیست فرانسه دیروز در یک کنفرانس مطبوعاتی در پاریس در باره نتایج اولین دوره رای‌گیری انتخابات ملی فرانسه ، نظرهای خود را بیان کرد.مارشه گفت: با ائتلاف باسوسیالیست هاتلاش خواهد کرد ، قدرت‌در فرانسه به «جناح‌چپ» منتقل شود .

عکس رادیویی یونایتدپرس

پاریس ـ خبرگزاری فرانسه ـ وزارت کشور فرانسه بعداز ظهر دیروز نتایج رسمی نخستین مرحله انتخابات فرانسه را باین شرح اعلام کرد: با اعلام این نتایج‌معلوم شد که برخلاف گزارش های قبلی‌جناح راست برنده‌و اقعی دور اول انتخابات فرانسه شده است. بموجب آمار رسمی احزاب امضاء کننده برنامه‌مشترک (سوسیالیست، کمونیست ورادیکالهای‌چپ) ۴۵٫۱ درصد آرا را بدست آورده‌اند، که تشکیل مـی شوند از :

ـ حزب کمونیست ۲۰٫۵ درصد ـ حزب سوسیالیست ۲۶ درصد ـ رادیکالهای چپ ۲٫۱ درصد .

ـ اکثریت حاکم ۴۶٫۵ درصد آرا بخود اختصاص داده‌اند که عبارتند از :

ـ حزب اجتماع‌برای‌جمهوری (گلیست) ۲۲٫۶ درصد .

ـ حزب اتحاد برای دموکراسی‌فرانسه(طرفداران ژیسکار دستن ۲۱٫۵ درصد نامـزدهای طـرفـدار رئیس جمهوری ۲٫۴ درصد .

احزاب دیگر

ـ افراطی چپ ۳٫۳ درصد

ـ اکولوژیست (طرفداران محیط زیست) ۲٫۱ درصد

ـ متفرقه۳درصد، (طرفداران اکثریت ۱درصد، جناح‌راست ۰٫۹ درصد ، طرفداران‌چپ ۰٫۱ درصد) .

باین ترتیب برخلاف‌گزارش های غیر رسمی قبلی (جناح راست) بـا بـدست آوردن ۴۶٫۵ درصد آرا (در برابر ۴۵٫۱ درصد جناح چپ)در مقام اول قرار گرفته . حزب (اجتماع برای جمهوری) به رهبری ژاک شیراک حزب اول فرانسه شد و حـزب سوسیالیست در مقام دوم قرار گرفته است .

پس از اعلام نتایج رسمی نخستین مرحله انتخـابات عمومی فرانسه رهبران‌جناح چپ (فرانسوا میتران، ژرژ مارشه، و روبرفابر) یک کنفرانس عالی تشکیل دادند و پس از سه ساعت‌مذاکره اعلام کردندکه‌تصمیم‌گرفته‌اند با همه توانائی برای بدست آوردن اکثریت مطلق در دومین مرحله انتخابات و تشکیل‌یک‌دولت مشترک‌چپ تلاش کنند .

احزاب چپ برای رسیدن باین هدف تصمیم گرفتند در مرحله دوم انتخابات که‌روز ۲۸ اسفند برگزار می شود در هر حوزه تنها یک‌نماینده معرفی کنند باین ترتیب‌نامزد هائی که‌درمرحله اول‌آرای بیشتری بدست‌آورده‌اند در برابر نامزدهای اکثریت‌قرار خواهندگرفت، یکسخنگوی حزب سوسیالیست اظهار داشت که در کنفرانس عالی رهبران احزاب چپ تصمیم گرفته شد که‌جناح چپ از همه امکانات خـود بـرای شکست دادن جناح راست بهره بگیرد .

در اعلامیه رهبران سه‌حزب سوسیالیست کمونیست و رادیکال هـای چپ که پس از پایان کنفرانس‌عالی‌انتشار یافت آمده است که نخستین وظیفه دولت چپ برآوردن انتظارات قانون کارگران‌و خانواده‌های‌فرانسوی ازراه دست زدن به اقدامهای مهم اجتماعی و بهبود شرایط زندگی آنها است .

سوسیالیست‌ها وکمونیست هاهمچنین وعده داده‌اندکه دولت چپ حداقل دستمزد کارگران را به دو هزار و چهار صد فرانک افـزایش خواهد داد وهمچنین‌میزان کمک خرج به خانواده های فرانسوی افزایش خـواهد یافت .

رهبران‌سیاسی اکثریت‌حاکم فرانسه نیز پس‌از اعلام‌نتایج رسمی دور اول انتخابات فعالیت گسترده‌ای را برای پیروزی نهائی در جـریان رای‌گیری روز یکشنبه آینده آغاز کرده‌اند .

رهبران احزاب راست از مردم فرانسه خواسته‌اندکه در راه پیروزی حاکم تلاش کنند یک سخنگوی کاخ‌الیره درتفسیر نتایج انتخابات‌دور اول گفت هنوز ماجراپایان نیافته و فرانسویان بایدبار دیگر خودرا برای پیروزی فعالی بسیج کنند .

جناح راست‌نیز تصمیم‌گرفته است که برای انتخابات‌روز ۲۸ اسفند تنها یک نامزد معرفی کند .

باین ترتیب نامزد هائی که در دور اول آراء کمتری بدست آورده بودند به نفع نامزدهائی که آراء بیشتری جمع‌کرده‌بودند کنارخواهند رفت باین ترتیب در هر یک ازحوزه‌ها یک نامزدازجناح چپ و یک نامزد راست در برابر یکدیگر قرار خواهند گرفت .

گمرك پاکستان ۳۲۰ هزار دلار ازبوتو حقوق گمرکی مطالبه‌کرد

اسلام‌آباد ـ آسوشیتدپرس ـ دیروز اداره گمرک پاکستان اعلام کرد قصد دارد سیصد و بیست هزار دلار بـابت حقوق گمرکی کالا هائی که ذوالفقار علی بوتو نخست وزیر سابق پاکستان طـی چهار سال گذشته بـرای مصارف شخصی خودوارد کشور کرده است از وی بگیرد .

اداره گمرک پاکستان اعلام کرده است بوتو بین سال های ۱۹۷۲ تا ۱۹۷۷بعنوان نخست وزیر پاکستان اجازه داشته استثنائی پنج‌هزار دلارکالابدون پرداخت‌حقوق گمرکی وارد کشور نمایداما میزان کالائی که وی در این مدت وارد میکرد بین۸هزار تا ۸۰هزاردلار در سال‌بوده است .

وارد کردن غیر قانونی‌کالا، عدم پرداخت حقوق گمرکی یکی از ۶ اتهامی است که در زمینه‌فساد و سوءاستفاده از قدرت به بوتو واردآمده است .

نگرانی روزنامه نگاران پاکستان از اقدام‌های دولت ژنرال ضیاء

رادیو لندن ـ روزنامه‌نگاران پاکستان نگرانی خود را از اقدامات دولت نظامی ژنـرال ضیاء برضد دو روزنامه که‌از حزب مردم پشتیبانی میکردند ابراز کرده است .

رئیس‌اتحادیه روزنامه‌نگاران پاکستان و دبیر کل ایـن اتحادیه اقدام رژیم نظامی را برعلیه دو روزنامه اردو زبان ضربه‌ای بروابط بین دولت و مطبوعات توصیف کردند .ناشر و سردبیر و دبیر خبری یکی از این روزنامه‌ها یعنی«مساوات لاهور» دستگیر شدند زیـرا اقدام بچاپ گزارشی نمودند که مبنی بردادخواست همسر بوتو در مورد اعمال بی‌عدالتی هائی نسبت به همسرش در محاکمه شرکت در قتل بود .

روزنامه دیگر حیلت بعدازچاپ عکس‌هائی از تظاهراتی برعلیه رژیم نظامی، و درگیری او در مناقشات مربوط به پرداخت‌سی هزار روپیه تضمین اضافی به دولت اجازه انتشارش لغوشد.

افرادخانواده قربانیان‌حادثه حمله کوماندو های فلسطینی‌به‌شمال تل‌آویو در جریان به خاک سپرده‌شدن‌اجسادمقتولین گریه ومویه‌سرداده‌اند .اجساد قربانیان حمله‌کوماندوها دیروز در تل‌اویو بامراسم خاصی ،باحضور جمع کثیری از جمله خویشاوندان قربانیان ، بخاک‌سپرده شد .

عکس رادیویی آسوشیتدپرس

تروریست‌های ملوکی چندتن را به گروگان گرفتند

آسن (هلند)ـ آسوشیتدپرس ـ دسته‌ای از افراطیون استقلال طلب جزایر ملوک جنوبی که بصورت اوارگان‌در هلندزندگی میکنند دیروز در حالیکه نقاب برچهره‌های خود زده بودندو اسلحه و مهمات فراوانی‌همراه داشتند تیراندازی‌کنان خودرا به‌درون بنای یکی از ادارات دولتی هلند در «آسن» رساندند وپس از زخمی کردن چندین نفر عده‌ای را بگروگان‌گرفتند.

نواحی اطراف‌آسن ـ شهری که در شمال هلند قرار گرفته است درگذشته نیزصحنه‌عملیات مشابه افراطیون ملوکی بـوده است. ده‌ها هزار نفر از اهالی جزایر ملوک‌جنوبی که درهلند بسر میبرند از دولت این‌کشور انتظار دارند که انان را یاری دهد تابتوانند استقلال سرزمین خود را بدست آورند . این جزایر آسیایی‌سابقاازمستعمرات هلند بوده ولی اکنون قسمتی از مستملکات‌اندونزی بشمار میرود .

دست‌کم دو نفراز اشخاصی که در حمله دیروز تـروریست های ملوکی در آسن حضور داشتند، در حالیکه سعی‌داشتند که از آنجا فرار کنند از پشت سرهدف گوله هایی که‌از طرف ملوکی‌های نقابدار شلیک شد قرار گرفتندو جراحات‌مختصری برداشتند. گزارش پلیس محلی حاکی‌است که علاوه بر این‌دو نفر عده‌ای نیز در داخل بنای اداره‌ای که مورد حمله‌ملوکی هاقرارگرفت بوسیله‌آنان‌مجروح شده‌اند..

طبق گزارش های تایید نشده ممکن است ۳۰تا۴۰ نفر از اشخاصی که در برابر یورش ناگهانی تروریست های ملوکی غافلگیر شدند بعنوان‌گروگان‌ها به‌اسارت آنان درامده باشند.

در گزارش پلیس هلند گفته شده که‌تعداد تروریست هـای ملوکی دست اندرکار ماجرای دیروز حداقل سه نفر است و اینان علاوه بر طپانچه‌هایی که دراختیار دارند دست کم به یک قبضه مسلسل خودکار نیزمسلح هستند. دقایقی پس‌از ورود ملوکی های مسلح ونقابدار به داخل ساختمان اداره‌ای که به اشغال آنان‌درآمد تعدادی از خودرو های زرهی پلیس هلند خود رابه‌محل ماجرارسانده‌اند وطبق اخرین گزارش هاهنوز هم بنای‌مذکور درمحاصره پلیس قرار دارد .

شوهر داستان غم‌انگیز را از تلویزیون بـرای میلیونها انگلیسی‌شرح داد .

شوهری «ازروی ترحم» همسر سرطانی‌اش را کشت

لندن ـ آسوشیتدپرس ـ «جین همفری» خبر داشت که قرار است بیماری سرطان اورا بزودی ازپا درآورد . اما وحشت‌از مرگی کند و دردناک ـ آنهم روی تخت یک بیمارستان اورا بر آن داشت تا با شوهرش پیمانی ببندد که براساس آن با استفاده از کمک شوهر بتواند در لحظه‌ای که خود انتخاب خواهد کرد خودکشی کند ، واپسین دقایق عمرش رادرمحیط خانه‌خودش‌بگذراند.

درک همفری نویسنده‌ای که تاکنون چندین کتاب‌نوشته و ضمنا برای هفته‌نامه ساندی تایمز لندن کار میکند شب گذشته روی صفحه تلویزیون داستان غم‌انگیز زنش را بازگو کردو برا ی‌میلیونها انگلیسی که جلوتلویزیون‌هایشان نشسته بودند شرح داد که چطور از روی ترحم عملا مرتکب قتل همسرش شده است ، اعترافی که درک همفری در برنامه تلویزیونی برزبان آورده از نظر قوانین انگلستان بیان‌کننده جرمی استکه میتواند سروکار اورا با دادگاه بیاندازد و برایش بقیمت محکومیتی سنگین (حداکثر ۱۴ سال حبس) تمام شود .

وی در عین حال نویسنده کتابی است که «رامجین» نام دارد و روز گذشته در لندن انتشار یافته است .

مردی باکیف وکتاب یك هواپیما را ربود !

دنور ـ آمریکا ـ یونایتدپرس ـ مردی‌که‌یک هواپیمای جت «یونایتدایرلاینز» رابـه‌منظور پرواز به کوبا ربـوده بود، سه سرنشین هواپیما را آزاد کرد و خود را به‌پلیس تسلیم نمود .

اف . بی.آی اعلام کرد هواپیما ربای سی ساله «کلی‌ـ توماس» نامدارد که پس‌از مذاکره با مقامات پلیس سه نفر سرنشین هواپیمای مذکور را آزاد کرد. این‌سه نفر ازارتفاع ده‌متری پلکان هواپیما بهروی زمین پریدند و پای یکی از انها شکست . توماس که درحین بازداشت بدست پلیس‌اندکی زخمی شده بود به‌یک بیمارستان دنور منتقل شد .

هواپیماربا یک کیف سفری همراه داشت که میگفت‌پراز مواد منفجره است اما پس‌از بازرسی معلوم شد کیف مذکور پراز کتاب و کاغذ و اشیاء دیگر است وماده منفجره در آن وجود ندارد .

ربایندگان جسد چاپلین تقاضای باج کردند

ژنو ـ آسوشیتدپرس ـ پلیس سویس دیروز اعلام‌کرد که عده‌ئی تلفنی مدعی دزدیدن تابوت و جسد چارلی‌چاپلین هنرپیشه فقید سینما شده‌اند و برای استرداد آن تقاضای باج کرده‌اند .

کنتوری، کلانتر پلیس گفت که این تلفن ها هم‌بخانه مسکونی چاپلین وهم به‌بازپرسان قضائی شده است « امانمیتوانیم بهیچ‌یك از آنها اطمینان کنیم مگر این که‌دلیلی در دست داشته باشیم که جسد در نزدتلفن کنندگان است و در حال حاضر منتظر هستیم به‌ببینیم آیا تلفن کنندگان برای دریافت باج واسترداد جسد مجددا تماس خواهندگرفت یانه .

سرویس های بهداشتی نیویورک نگران افزایش موش‌ها هستند

نیویورک ـ خبرگزاری فرانسه ـ سرویس های‌بهداشتی نیویورک بشدت نگران افزایش خطرناك تعداد موش ها در بهار آینده هستند .

برف انبوه زمستان امسال مانع از جمع‌آوری بموقع‌زباله شهر شده و موشها‌محیط مناسبی برای زادوولد بدست‌آوردند تعداد موشهای نیویورک به۸۰ میلیون تخمین شده و بگفته کارشناسان شماره آنها در بهار آینده ۱۰ تا ۲۵ درصد افزایش خواهد یافت .

در محله‌ی سیاه پوست نشین هارلم اکنون در برابر هر یك نفر پنج موش زندگی میکند شهرداری برای مبارزه با دسته های موش ششصد هزار دلار اعتبار اختصاص داده است .

صحرای اوگادن به تصرف نیروهای اتیوپی در آمده‌است

آدیس آبابا ـ خبرگزاری فرانسه ـ رادیو آدیس آبابا گزارش داد که پیشروی نیرو های اتیوپی در ایالت اوگادن ادامه دارد و این نیرو هادو شهر مهم «وردر» و «والوال» را در مشرق این ایالت تصرف کرده‌اند .

یک اعلامیه دولت اتیوپی حاکیست که نیرو های این کشورتمامی‌صحرای اوگادن‌را به تصرف درآورده و جنگ در این منطقه تمام شده‌است.

رادیو آدیس آبابا اضافه کرد نیـرو هائی که این دو شهر را اشغال کرده بودنـد «کاملا» تارومار شده‌اند .

یک سخنگوی نظامی در آدیس آبابا اظهار داشت که در دو روز اخیر نیرو های اتیوپی شهر های «آواره»، «سگاگ» ، «کبری دهار» و کوراهه» رااز‌دست اشغالگران خارج کرده‌اندوساکنان‌اوگادن در همه جا از برابر نیروهای اتیوپی فرار میکنند .

شماره پناهندگان در چنـد روز اخیر به بیش از یکصد هزار نفر رسیده است .

نشریه نیرو های آزادی ـ بخش سومالی غربی گزارش داد که‌سربازان کوبائی روسی و اتیوپی در همه جا مردم‌غیر نظامی را بیرحمانه کشتار می‌ـ کنند .

پرزیدنت زیاد باره امروز ضمن نطقی در موگادشیو اظهار داشت که سومالـی تلاش خواهد کرد از درگیری های مسلحانه جدید با نیروـ های اتیوپی خودداری کنند.

از سوی دیگر خبرگزاری رسمی کنیا در گزارشی که‌از جریان اوضاع در اوگادن مخابره کرده نوشته است که سربازان سومالی قبل ازآنکه شهرک «ماکالا»واقع درنزدیکی های مرز کنیا را تخلیه کنند آتش زده‌اند .

روزوشب برخشك کشتی رانده‌ام
گرچه دانم غرق طوفان میزیم

کشتی به‌خشگ‌راندن

مجموعه مقالات انتشار یافته‌دریکسال‌اخیر و آثار چاپ نشده از :

دکتر حسن حاج سیدجوادی

هفته آینده توسط انتشارات جاویدان پخش میشود

بها ۲۵۰ ریال

چاپ سوم

مشق اشرافیت

بااضافه چنداثر جدید

نوشته‌محموددژکام

منتشر شد

انتشارات آرمان ـ روبروی دانشگاه تهران

مؤسسه‌ملی زبان

THE NATIONAL INSTITUTE OF ENGLISH LANGUAGE

موسسه‌ملی زبان در ترم بهار ۳۷ تعدادی دانشجو برای دوره های زیرمی‌پذیرد .

تافل : برای امتحان ۲۲ اردیبهشت و ۲۷ خرداد

کنکور و اعزام : کنکور سراسری واعزام

بهار ۲۵۳۷

مکالمه : توام باکار در لابراتوار زبان

دفتر آموزش موسسه‌ملی‌زبان

شاهرضا ـ چهارراه پهلوی تلفن ۶۴۴۶۷۳تا۵

باهدیه‌شیفر ازشماباتحسین‌یاد میشود

با هدیه‌ای چنین زیبا ، شیک وکارآمدجهان‌گیرنده را محدوب‌خواهیدکرد که سالهای سال شما را به تحسین بیاد خواهد آورد ، برای اهدا به‌شایسته‌ترین کسان خود شیفر را انتخاب کنید

قلمهای سلطنتی شیفر

SHEAFFER EATON TEXTRON

Sheaffer Eaton Division of Textron Inc.

تلفن پخش ۲۷۶۸۷۵ ـ ۲۷۷۵۰۹

آ ـ ۴۵۲۵۷

چاپ پنجم

تاریخ فلسفه‌غرب

نوشته برتراندراسل

ترجمه نجف‌دریابندری

سه‌جلد

بررسی جامع تاریخ فلسفه غرب وروابط آن‌با اوضاع سیاسی و اجتماعی از قدیم تا امروز منتشرشد

شرکت‌سهامی کتابهای جیبی

آموزشگاه زبان انگلیسی تهرانی

زیر نظر مولف کتابهای مشهور انگلیسی قدم بقدم برای ترم بهاره همه روزه صبح و عصر ثبت‌نام میکند . کلاسهای اختصاصی ـ آمادگی ـ امتحانات تافل ـ اعزام و مکالمه

خیابان عباس‌آباد روبروی سوپر شیلان شماره ۱۸۱

درمحافل ومجالس

از هر هزار مسافر ایرانی یکنفر سگ‌یاگربه باخود می‌برد !

ولخرجی ها و گشاد بازیهای «اشراف عصرزمین‌بازی» وصاحبان گنج‌های نامبرده رنج در کشور های خارجی، ظاهرا شغل تازه‌ای رادرکنار « صنعت توریسم»بوجود آورده است بنام : «هنرپول درآوردن‌هرچه‌بیشتر ازایرانی ها...» این شغل، نوظهور و آب و نان‌دار ، این روز ها از اروپا تا آمریکا واز انسوی آسیاتامنتهی‌الیه آمریکای لاتین جا افتاده است:

شرکت های هواپیمائی ، کلوب های شبانه ، کازینوها، فروشگاههای بزرگ و بنجل آبکن، جواهر فروشی های مخصوص و عتیقه فروشی ها . . که از این راه مداخل فراوانی می برند هر روز ، راههای «بازاریابی» تازه‌ای ابداع می کنند.

چندی پیش، محفل نویس ، از دعوتنامه یک جواهر فروشی معتبرلندنی خبر داده‌بود که ازمشتریان مخصوص ایرانی، برای شرکت در مراسم گشایش کلکسیون جواهر دعوت کرده بود.

دیشب محفل نویس، پاکتی از نیویورک داشت- که در جزوه داخل آن- بهترین راه حمل «حیوانات » از تهران به نقاط مختلف جهان ارائه شده بود . معلوم شد این‌سالی ۲۵۰ تا ۳۰۰ هزار مسافر ایرانی که از راه هوا راهی‌خارج می شوند تعداد قابل توجهی سگ و گربه- ودیگر حیوان های‌اهل و ناهل - باخود حمل می‌کنندکه برای پرواز این «زبان بسته ها» شرکت های هواپیمائی به‌رقابت برخاسته‌اند.

تحقیقات محفل نویس گویاست که بطور متوسط از هرهزار نفر مسافر ایرانی که به خارج ازکشور مسافرت می کنند یکنفر سگ یاگربه باخود حمل می کند که باتوجه به تعداد پرواز های بین‌المللی از تهران (روزی ۱۵ پرواز) باقریب ۵۵۰۰ نفر مسافر ، روزانه ۵تا۷ سگ یاگربه همراه مسافران ایرانی به خارج سفر می‌کنند...

گفتنی است که طبق قوانین هواپیمائی ، مسافر بشرطی می‌تواند سگ یاگربه را همراه خود به داخل هواپیما ببرد که وزنش کمتر از ۵ کیلو باشد ودر داخل قفس مخصوص نیز استراحت کند.... حیوانات بیش از پنج کیلو ،محبوس در قفس مخصوص، در قسمت بارهواپیما باید سفر کنند . . قیمت «بلیت» حمل حیوان با هواپیما ،کیلوئی معادل یکصدم قیمت بهای درجه یک (فرست کلاس) در آن مسیر می باشد.

محفل نویس توجه مسافران حیوان دوست و پرنده نوازی راکه موفق بدریافت‌این جزوه شده‌اند به آگاهی ها ویادآوری داخل آن جلب می‌کند.

وقتی داور بابلی وزنه برداری در اسکندریه گل می‌کند . . .

محفل نویس خبرخوشی دارد از سرزمین نیل ، و آن اینکه یك داور زحمتکش شهرستانی ما در مسابقات وزنه برداری جام «سیدنصیر» مصر به‌پیروزی بزرگی دست یافته‌است . اینکه محفل نویس از کنار پیروزی بزرگ وزنه برداران مادر این جام - که بقول خبرگزاریها بیشتر مدالهای طلاو نقره وبرنز را درو کرده‌اند - به آسانی می‌گذرد و بر موفقیت یك‌داور ولایتی تاکید می‌کند بخاطر اینست که این داور بابلی وزنه‌برداری (معینی ملکوتی)، که سالها رنك سفر خارج را ندیده بود ، بی‌خبر از همه جا به مصر دعوت شد و از قضا، بخاطر داوریهای خوب در این مسابقات ، از داوری درجه دو به داوری درجه یك بین‌المللی ارتقاء پیدا کرده است .

شایسته یادآوری است که شیوه سازنده و ثمربخش‌توجه به مربیان محروم ولایات را باید بحساب فدراسیون وزنه برداری جواد کلهر گذاشت که خودازآدمهای جالب ورزش و روزنامه‌نگاری است. کلهر، که‌ازهمکاران دیرین «اطلاعات» است ، سوای ریاست‌فدراسیون وزنه‌برداری و سرپرستی فدراسیون ناشنوایان ، رئیس دفتر وزیر بهداری و بهزیستی است و کیهگاه در زمینه قصه نویسی نیز طبع آزمائی می - کند . کلهر، راکه سالهامجله «ورزش و زندگی » را منتشر می‌کرد بایداز پیشگامان‌نشریه های ورزشی دانست .

دعوت قهرمانان ارزنده‌ای چون سلماسی و نامجو وبیست وچند قهرمان و داور سابق‌دو. از ورزش را به همکاری ،باید از کار های خوب کلهردانست.

تبریکات

جناب آقای‌سیرنك‌معاونت محترم وزارت‌بازرگانی و رئیس هیئت مدیره ومدیرعامل سازمان غله‌و قندو شکر وچای‌کشور

حسن انتصاب آقای سید عبدالمجید شیخ‌الاسلامی را بسمت مدیرکل غله استان‌سیستان و بلوچستان صمیمانه‌تبریك عرض مینمایم.

حاج‌عباس نشاطی،مدیرکارخانه آردسازی امیدیار
آ-۱۱۱۲۸

جناب آقای کیومرث حاتمی فرماندار محترم آمل جناب آقای پرویز کیانفر دبیر شورای ورزش استان مازندران

انتصاب شایسته آقای خسرو قبدی رابه دبیر شورای ورزش آمل تبریك عرض مینمایم.

آمل-سریف اکبری

جناب آقای بهمن بهزادی رئیس کل بانك فرهنگیان ایران

انتصاب بسیار بجاو شایسته جناب‌آقای عباس‌حکیمیان که فردی لایق‌و شایسته می‌باشد بسمت سرپرست بانك فرهنگیان استان خراسان صمیمانه تبریك عرض نموده‌موفقیت آنجناب و کلیه کادر بانك فرهنگیان را دراجرای اوامر شاهنشاه آریامهر وخدمت‌به ملت عزیز ایران از درگاه‌ایزد منان مسئلت‌دارم.

مشهد-احمد طوسی

جناب آقای گنجی وزیر محترم آموزش‌وپرورش آقای‌شهبازی ریاست محترم آموزش وپرورش ناحیه ۷

انتصاب بجای‌آقای ساجدی رابریاست راهنمائی تحصیلی رادبخش تبریك میگویم.

حسین -صابرفتاحی

آزادی خانه‌سازی در ۷ منطقه‌دیگر بررسی میشود

تکلیف قسمت دیگری از زمین های خارج از محدوده توسط شورایعالی نظارت برگسترش شهرتهران در بهارسال آینده مشخص خواهد شد .

به گفته آگاهان پیشنهادات مربوط به آزاد ساختن قسمت های دیگری از اراضی واقع در خارج از محدود که چند ماه پیش توسط شهرداری پایتخت به شورای عالی نظارت بر گسترش شهر تهران تسلیم شده بود ، در جلسه‌آتی‌این شورا مجددا مورد رسیدگی قرار میگیرد تا در صورت امکان به صاحبان بخش تازه‌ای از اراضی خارج محدوده اجازه ساختمان سازی داده شود .

گفته میشود : در این‌زمینه مطالعات گسترده‌ای طی چند ماه اخیر از جانب کارشناسان شهرداری برای آزادی‌ساختمان در اراضی شمس آباد - شمیران نو - تهران پارس - نارمک- کاظم‌آبادو اراضی غرب‌وشمال شرقی تهران به عمل آمده و قرار شده است که شهرداری تحقیقات دامنه داری را مجددا در این زمینه انجام دهد و نتیجه قطعی را باطلاع شورای عالی نظارت برساند .

پیام‌شاهنشاه آریامهر بمناسبت روز ذوب‌آهن

کشف منابع عظیم پشتوانه‌توسعه‌صنایع

ذغال سنگ‌وسنگ آهن واقتصاد کشوراست

امروز بمناسبت دهمین سالگرد ذوب‌آهن ، مراسم‌ویژه‌ای در محل کارخانه ذوب آهن آریامهر برگزار شد .

در این مراسم پرشکوه که کلیه کارکنان ذوب آهن اصفهان شرکت داشتند آقای معینیان رئیس دفتر مخصوص شاهنشاهی پیام اعلیحضرت همایون شاهنشاه آریامهر را قرائت کرد .

متن پیام باین شرح است:

فرا رسیدن سالروز ذوب آهن را به ملت ایران‌شادباش میگوئیم . امسال دهمین سالگرد بنیانگذاری این‌صنعت عظیم ملی مقارن با برگزاری صدمین زادروز اعلیحضرت رضاشاه کبیر است که از بدو سلطنت خویش‌ایجادکارخانه ذوب‌آهن را به عنوان پایه صنعتی شدن کشور از اساسی‌ترین هدف های خود قرار داده بود ، و تحقق این آرزو در حقیقت بهترین هدیه ما به روان این میهن پرست بزرگ‌است.

مایه خوشوقتی ما است که صنعت ذوب‌آهن‌و فولاد سازی ایران در این مدت ده سال نقش موثر خویش درراه توسعه اقتصادی و صنعتی کشور با موفقیت ایفا کرده‌است. و ما اکنون در آستانه دومین ده ساله عمر این صنعت‌ازهر جهت شاهدپیشرفت بهره برداری و توسعه‌همه جانبه‌فعالیت های آن هستیم .

گسترش سریع صنعت فولاد سازی ، با استفاده از پیشرفته‌ترین روش های فنی تولید چه در جهت روش های کلاسیک و چه در روش های دیگر فولادسازی ،موردتوجه خاص ما است .

انتظار داریم کلیه مسئولان و کارکنان صنعت ذوب‌آهن و معادن وابسته بدان در اجرای برنامه هائی که در جهت توسعه نهائی این صنعت تنظیم میشود کمال دقت را بکار برند ، تا برنامه ها بطور منظم و بدون تاخیر انجام‌پذیردو بدین ترتیب از اتلاف نیرو و رکود سرمایه جلوگیری‌شود.

کشف منابع عظیم ذغال سنگ و سنگ آهن درکشور، در شرایطی که ممالک صنعتی جهان نگران کمبود منابع‌تامین انرژی مورد نیاز صنایع خود هستند،مسلما پشتوانه‌اطمینان بخشی برای توسعه صنایع و اقتصاد کشور ما است.درعین حال توجه به فراهم آوردن شرایط زندگی بهره و رفاه‌بیشتر کارکنان صنعت ذوب آهن و معادن وابسته بدان که دوراز شهر ها با مشکلات ناشی از شرایط سخت‌کارمقابله میکنند وبرای تولید ثروت و توسعه و اقتصاد کشور میکوشند، از مهمترین وظائف مسئولان اداره این صنعت است که‌انتظار داریم در این مورد بیش از پیش اهتمام به عمل آورند.

توفیق روزافزون خدمتگزاران صنعت بزرگ ملی ذوب آهن و معادن را خواستاریم .

بررسی طرح جابجائی پزشکان آغازشد

بررسی نهائی‌طرح جابجائی وتوزیع پزشکان براساس نیاز منطقه‌ای وزارت بهداری و بهزیستی آغاز شد .

بموجب این‌طرح مقرر است کمبود نیروی انسانی پزشک که در بعضی از مناطق کشور موجب نارسائی در امر درمان شده است بابهره گیری از پزشکان شاغل در نقاطی که تراکم پزشک بیش ازظرفیت لزوم وجود دارد ، تامین شود .

یک مقام آگاه در وزارت بهداری و بهزیستی‌دراین‌زمینه اطلاع داد که‌بررسی نهائی‌این طرح آغاز شده و در آینده نزدیک ضمن طرح در هیئت دولت و تصویب آن بصورت لایحه‌ای تقدیم پارلمان خواهد شد .

همین مقام افزود : برای تامین نیازهای‌پزشکی‌درسطح کشور ، سال‌آینده ۲۵۰پزشک خارجی استخدام خواهندشد، این پزشکان پس از طی یک دوره کارآموزی به منظور شناخت منطقه‌و آشنائی بزبان فارسی به نقاط موردنظر اعزام میشوند .

ضمنا چون‌مقرر است‌لیست جدید گروه بندی دارو هاتهیه و اعلام شود،از کلیه‌پزشکان، دندان پزشکان ، داروسازانو سایر متخصصین فن دعوت شده است که نظرات خود را درمورد‌لیست‌داروهای‌موجود در ایران و گروهبندی آنها حداکثر تاآخر اسفند ماه سال جاری کتبا به نشانی خیابان کوروش‌کبیر،مقابل‌تخت‌طاووس ساختمان شماره چهار وزارت بهداری وبهزیستی طبقه هفتم ارسال دارند .

تاسیس مرکز نگهداری کودکان معلول

اصفهان ـ خبرنگار اطلاعات

مرکز نگهداری کودکان معلول در اصفهان تاسیس شد و ۲۴ کودک معلول استان اصفهان،باین مرکز فراخوانده شدند ، تا تحت نظارت بانوان عضو جمعیت بهزیستی فرح پهلوی نگهداری شوند .

خانم شهناز زاد ـ همسر استاندار اصفهان ـ که ریاست جمعیت داوطلبان خدمات بهزیستی‌فرح‌پهلوی‌در اصفهان را بر عهده دارد ، با اعلام‌این خبر گفت :

این مرکز، جنبه موقت‌دارد، و در آینده کوشش میشودتا مرکزی وسیع ایجاد شود و در اختیار کودکان معلول‌قرار گیرد .

مسابقات اسکواش در باشگاه بانک‌ملی ایران

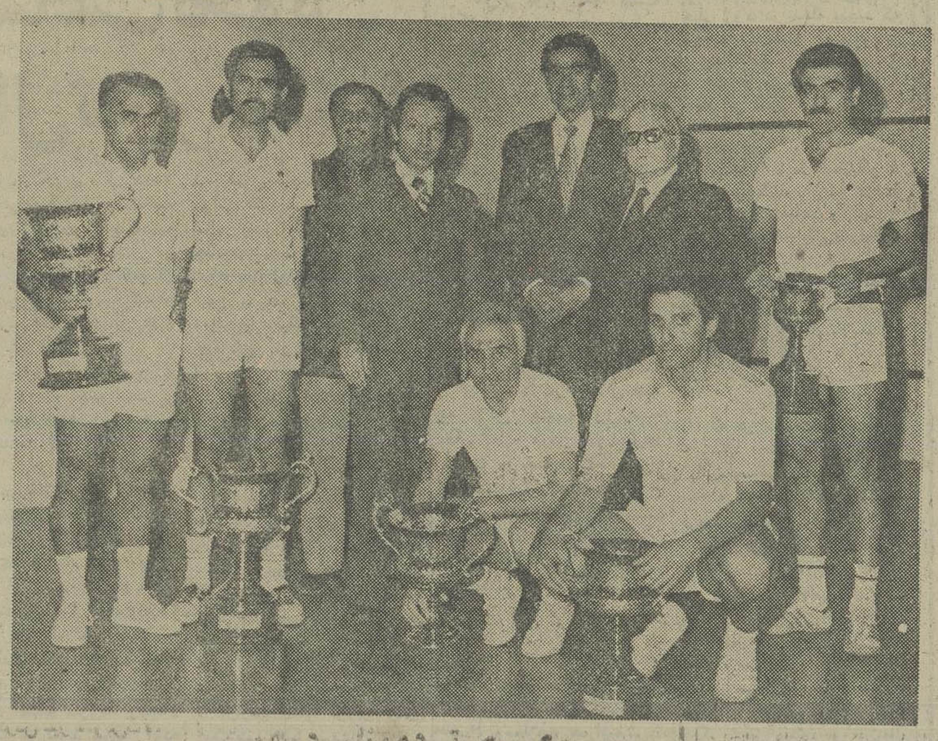

آقای جلیل شرکاء مدیر کل و آقای علائی معاون بانك ملی ایران در میان برندگان مسابقات اسکواش

مسابقات اسکواش‌اوپن و اسکواش‌سالیانه روزچهارشنبه هفدهم اسفند ماه جاری در حضور آقای جلیل شرکاءمدیر کل و آقای علائی معاون بانك وعده‌ای از علاقمندان این‌ورزش در باشگاه بانك ملی ایران برگزار شدو نفرات اول‌تاسوم بشرح زیر تعیین شدند.

اسکواش اوپن

نفر اول آقای وزیرجهان یوسفی
نفر دوم آقای جلال کازرونی
نفر سوم آقای محسن کاشفی

اسکواش سالیانه

نفر اول آقای‌مظفریان
نفر دوم آقای ابراهیمی

ازدرآمد کارانه مشاغل پزشکی مالیات‌علی‌الحساب دریافت‌میشود

اداره کل فنی مالیاتی اعلام کرد از هر پرداخت بصاحبان مشاغل پزشکی که بصورت کارانه در بیمارستان ها و موسسات کار می کنند بایدپنج درصد به عنوان مالیات علی- الحساب کسر گردد.

در بخشنامه‌ای که بهمین منظور صادر شده و به تمام حوزه های مالیاتی‌ابلاغ گردید گفته شده‌است دارندگان‌مشاغل پزشکی‌که مبادرت به تنظیم قرارداد شرکت و کار درطرح تمام وقت جغرافیائی «کارانه» نموده‌اندمشمول مقررات‌درآمد مشاغل هستند .

هزینه های‌قابل‌قبول

همچنین پرداخت کنندگان وجوه به دارندگان مشاغل پزشکی بصورت کارانه نیز مکلفند در موقع پرداخت طبق ماده ۷۵ قانون مالیات های مستقیم پنج درصد آن راکسر و به حساب دارائی و واریز نمایند . البته وجوهی کهتحت این عنوان کسر میگردد در موقع رسیدگی‌به مالیات‌سالانه مشاغل پزشکی مورد استفاده قرار می گیرد و ازمجموع مالیات آنان کسر خواهدشد.

برای تعیین مالیات، هزینه های قابل قبول مشاغل‌پزشکی طبق آئین نامه تازه‌ای که به مورد اجرا گذارده شده است از درآمد کسرمیگردد و نسبت به مابه‌التفاوت آن مطالبه می- شود .

از کلیه صاحبان سهام شرکت سهامی خاص ریسندگی وبافندگی قبد دعوت میشود که بارعایت مقررات اساسنامه در ساعت ۲ بعدازظهر روز شنبه ۵ فروردین‌ماه ۲۵۳۷ در جلسه مجمع عمومی فوق‌العاده که در محل دفترشرکت واقع در خیابان سپهبد زاهدی پلاك۱۴ تشکیل میگردد حضور بهمرسانند.

دستور جلسه :اصلاح بعضی از مواد اساسنامه .

هیئت مدیره

از کلیه صاحبان سهام شرکت سهامی خاص ریسندگی وبافندگی قبد دعوت میشود که بارعایت مقررات اساسنامه درساعت ۱۲ روزشنبه ۵ فروردین‌ماه ۲۵۳۷ در جلسه‌مجمع عمومی عادی بطور فوق‌العاده که در محل دفتر شرکت واقع در خیابان سپهبد زاهدی پلاك۱۴ تشکیل میگردد حضور بهمرسانند.

دستور جلسه: انتخاب اعضاء هیئت مدیره.

هیئت مدیره

گرامی باد
صدمین سال میلاد خجسته
رضا شاه کبیر
سردار بزرگ تاریخ ایران
از طرف کارکنان بانك صادرات شاه‌آبادغرب
سیف‌الله بختیاری

گرامی باد
صدمین سال میلاد خجسته
رضا شاه کبیر
سردار بزرگ تاریخ ایران
رئیس انجمن شهر اروندکنار ـ حاج
عیدان عبادی

دنیای ورزش
با مطالب متنوع
روزهای شنبه
منتشر میشود

شرکت ملی ذوب آهن ایران

آگهی مناقصه شماره ۲۷۱ر۳۷

ذوب‌آهن‌آریامهر ۱۳ قلم شیرفلکه موردنیاز را ازطریق مناقصه‌عمومی خریداری مینماید داوطلبین سرکت در مناقصه میتوانند برای دریافت برگ‌شرایط‌ومشخصات باداره‌مناقصه‌های تدارکات ذوب‌آهن آریامهرواقع در۴۵ کیلومتری جاده اصفهان - شهرکرد مراجعه و پیشنهاد خودرا بر اساس مفاد مندرج دربرگ‌شرائط مشخصات‌وسایرمدارک‌مناقصه‌تنظیم‌و بانضمام رسید پرداخت وجه نقد بصندوق ذوب‌آهن‌آریامهر یابحساب جاری شماره ۹۱۲۴ بانك ملی ایران شعبه ذوب‌آهن یا ضمانتنامه بانکی بمبلغ ۱۱۵۰۰۰۰ ریال برای تمام‌اقلام مورد مناقصه و در صورتی که برای‌قسمتی ازاقلام پیشنهاد داده شود معادل ۵٪ جمع مبلغ پیشنهادی همراه برگ شرایط و مشخصات با قیدقبولی امضاء نموده و در دوپاکت لاك‌و مهر شده باذکر شماره آگهی مناقصه تاساعت ۹ روز ۳۰ر۱ر۳۷ بدبیرخانه ذوب‌آهن آریامهر تسلیم نمایند پیشنهادات واصله در ساعت ۱۰همانروز در اداره مناقصه های تدارکات ذوب‌آهن آریامهر باز و قرائت خواهد شد مدت تحویل‌بقرار هرسه‌ماه ¼کل اقلام و محل تحویل انبار ذوب‌آهن آریامهر می‌باشد حضور پیشنهاددهندگان یانمایندگان آنها در جلسه مناقصه آزادو سایر شرایط دربرگ شرایط مندرج‌میباشد شرکت‌کنندگان میتوانند برای تمام یاقسمتی از اقلام مورد مناقصه کهمی توانندپیشنهاددهندذوب آهن‌آریامهر نیز میتواند اقلام را در جمع یا به تفکیك ازحائزین‌حداقل بهاخریداری نماید که در اینصورت به میزان۵٪ مبلغ اقلام حائز حداقل در مناقصه ازسپرده‌شرکت در مناقصه به‌آن اقلام اختصاص خواهد یافت‌پیشنهاد دهندگان باید کاتالك و مشخصات فنی یا نمونه کالاهای پیشنهادی‌خود را درجلسه مناقصه تسلیم نمایند.

م الف ۱۷۹۵

ذوب‌آهن آریامهر
(شرکت‌سهامی)

سالگرد ۲۴ اسفند

درخشانترین روز در تاریخ حیات ملت ایران

خجسته‌زاد روز بنیانگزار ایران نوین

اعلیحضرت رضاشاه کبیر

را به پیشگاه مبارک شاهنشاه آریامهر و خاندان جلیل سلطنت و ملت ایران

صمیمانه تبریک عرض مینماید.

شرکت الکتریک استورج باطری ایران (سهامی عام)

« رنی ـ او ـ واك » RAYOVAC

آزمون ارتقاء گروه دهها هزار فرهنگی

آزمون ارتقاء گروه کادر ابتدائی (رئیس ، معاون و آموزگاران کلاس های اول تا پنجم) و کادر راهنمائی تحصیلی (رئیس ، معاون و دبیران رشته های مختلف) راهنمایان تعلیماتی مدارس عادی و استثنائی ، راهنمایان تعلیماتی و مسئولان پرورشی که طبق طرح طبقه‌بندی معلمان مشمول مقررات ارتقاء گروه میباشند، و عده آنان دهها هزار نفر است، ساعت ۸ صبح روز جمعه ۲۶ اسفند ماه جاری برگزار میشود.

معلمان دوره ابتدائی عادی و استثنائی باید کتاب درسی همان کلاسی را که تدریس میکنند و روش های مربوط به آنرا امتحان بدهند و از معلمانی که در کلاس های مختلف به تدریس اشتغال دارند کتابهای درسی و روش های تدریسی کلاسی که ساعات بیشتری در آن تدریس دارند امتحان بعمل خواهد آمد ، معلمانی که در چند کلاس تدریس میکنند در انتخاب کلاسی که امتحان خواهند داد آزاد میباشند همچنین راهنمایان دوره تعلیماتی ابتدائی در انتخاب کلاس آزاد هستند و میتوانند مانند معلمان همان کلاس کتاب های درسی و روش های تدریس آن کلاس را انتخاب کنند .

سئوالات معلمان ورزش ابتدائی ، و راهنمائی یکسان میباشد .

معلمان دوره راهنمائی تحصیلی عادی و استثنائی برحسب مواد مورد تدریس ریاضی ، علوم انسانی ، زبان خارجه (انگلیسی یا فرانسه) علوم تجربی ، حرفه و فن ، ورزش و امور پرورشی تقسیم میشوند که بایستی کتاب های درسی و روش های مربوط به آنرا در کلاس های اول ، دوم و سوم راهنمائی امتحان بدهند و از کسانی که درچند رشته تدریس میکنند آزمون از کتاب درسی رشته‌ای که‌بیشتر تدریس میکنند به عمل خواهد آمد.

راهنمایان تعلیماتی مدارس راهنمائی تحصیلی میتوانند در هر رشته که عهده‌دار راهنمائی هستند مانند معلمان همان‌رشته کتابهای درسی و روش های تدریس آن رشته را مطالعه و در آزمون شرکت‌کنند ، روسا و معاونان کودکستان ها و دبستان ها کلیه آئین نامه ها و مقررات و بخشنامه های مربوط به امور کودکستانی‌و دبستانی و روسا و معاونان مدارس راهنمائی تحصیلی کلیه آئین‌نامه و بخشنامه های مربوط به مدارس راهنمائی تحصیلی را امتحان خواهند داد.

یک مقام‌آگاه گفت : کسانی که در آزمون‌های قبلی‌شرکت جسته‌اند و امتیاز قبولی را کسب نکرده‌اند بشرح زیر در این آزمون شرکت داده می‌شوند : کسانی که در فاصله زمانی ارتقاء گروه موفق به دریافت مدرک تحصیلی جدید میشوند ویادر یک چنددوره کار آموزی مربوط به شغل خود شرکت کرده‌اندومجموع ساعات‌آنها حداقل ۱۲۰ ساعت بوده از شرکت در امتحان ارتقاء گروه معاف میباشند .

سئوالات‌آزمون دوره های ابتدائی و راهنمائی گروه های وابسته بصورت پرسش های چهار جوابی و یا درصورت لزوم بصورت پرسش های‌کلی از سوی دفتر آموزش ضمن خدمت تهیه و به ادارات کل آموزش و پرورش و مراکز آموزش ضمن خدمت تبریز مشهدو شیرازفرستاده میشود، مسئولیت برگزاری آزمون بعهده مدیران کل میباشد ، به استثنای تهران ، شمیران و شهر ری که آزمون وسیله انستیتو آموزش برنامه ریزی و مدیریت تهران برگزار می‌شود . در خراسان وسیستان و بلوچستان ،برگزاری‌آزمون بعهده مرکز آموزش ضمن خدمت مشهد ، در آذربایجان آذربایجان شرقی بعهده مرکز آموزش ضمن خدمت تبریز،و در استان فارس بعهده مرکز آموزش ضمن خدمت شیراز میباشد ، نواحی نوزده گانه تهران هرکدام دارای‌یک حوزه امتحانی خواهند بود.

شرط قبولی در آزمون حداقل داشتن ۶۰ امتیاز از ۱۰۰ امتیاز میباشد .

قیمت نیم پهلوی ۱۰۰ ریال کاهش یافت

نرخ ارز های خارجی در بانکهای‌کشور امروز نیز تنزل کرد. لیره انگلیس ۷۰ دینار، فرانک فرانسه۳۵دینار ،فلورن هلند۲۵ دینار، کورن دانمارک وکورن‌نروژ ۱۰ دینار‌یکصد لیر ایتالیا و کورن سوئد و فرانک‌سویس و شیلینگ‌اتریش هرکدام ۵ دینار، یکصد فرانک بلژیک ۱٫۵۰ ریال و یکصد روپیه هند نیز ۵ ریال کاهش یافت .

تنزل ارز های بالا بدلیل افزایش‌نرخ برابری دلارامریکا در بازار های پولی جهان است.

مدال طلای یادبود

مدال‌های طلایی که‌بمناسبت صدمین سالگردزادروز رضا شاه کبیر بوسیله بانک ملی ضرب شده است ، ازامروز به بهای هر عدد ۱۵هزار و ۵۰۰ریال برای فروش‌عرضه شد .

روی این مدال تمثال های شاهنشاه آریامهر رضا شاه کبیر و جمله « بزرگداشت صدمین سالگرد زاد روز اعلیحضرت رضا شاه کبیر ۲۴ اسفند ۲۵۳۶» و پشت‌آن آرم بانک ملی است .

توزیع ماهی برای چهارشنبه سوری

خرید انواع ماهی اعم‌از ماهی شمال و یا خلیج‌فارس برای مصرف شب چهارشنبه سوری شروع شد و از بامداد امروز ، خریداران ماهی به مغازه‌ها وفروشگاه ها هجوم بردند.

علاوه برخرید ماهی از مغازه های شهر ، اکثریت شرکت های تعاونی مصرف وزارتخانه ها و ادارات دولتی و شرکت های‌تعاونی مصرف کارگری و سایر تعاونی های مصرف بخش خصوصی ، ضمن ارائه تقاضای ماهی ، سهمیه‌کارکنان خود‌را‌ازشرکت‌شیلات شمال دریافت کرده‌اند و مابقی شرکت های تعاونی مصرف ، ظرف چند روز آینده سهمیه خود را از شیلات شمال دریافت‌خواهند کرد .

شرکت شیلات شمال با ذخیره انواع ماهی بحر خزر در سرد خانه های تهران و شمال کشور ، با توجه بتعدادکارکنان هریک از دستگاههای دولتی وغیر دولتی ، میزان ماهی سفید دودی ـ کفال و کپور را تعیین و حواله دریافت از سرد خانه را صادر مینمایند

علاوه بر این سهمیه شهرستانهای‌شمالی(مازندران گیلان ـ گرگان) جداگانه در محل توزیع میگردد وسهمیه سایر شهرستانها ، مانند شهرستان مشهد و اصفهان و شهر های جنوبی کشور نیز بطور جداگانه تحویل نمایندگان استانداری محل میگردد .

توزیع ماهی جنوب

علاوه بر توزیع وسیع، ماهی شمال ، شرکت شیلات جنوب نیز با توزیع مستمر انواع ماهی خلیج فارس و سایر آبزیان مانند میگو ، برنامه تازه‌ای‌را برای‌مصرف ماهی‌جنوب درسراسرکشور بموقع اجرا گذاشته است.

طبق این برنامه ، علاوه بر ۹فروشگاه دائمی تهران و ۲۵۰ مغازه از صنف‌پرنده فروش که اقدام بتوزیع انواع ماهی جنوب مینمایند، از روز ۲۵ اسفند ماه ۱۰ دستگاه کامیون سردخانه‌دار در محلات مختلف تهران اقدام بتوزیع ماهی جنوب مینمایند.

در مورد قیمت ماهی جنوب خاطر نشان شد که در قیمت ها تخفیف قائل شده اند و مرغوبیت رانیز تضمین میکنند که از بهترین نوع ماهی های جنوب به مردم عرضه شود.

خبرنگار ما گزارش میدهد انواع ماهی شمال نیز در ۱۱۰ فروشگاه‌تعاون‌مصرف شهر و روستاعرضه میشود و توزیع بیشتر ماهی سفید در این فروشگاهها از چند روز دیگر نیز آغاز خواهد شدکه‌علاوه‌بر ۱۱۰فروشگاه تعاونی شهر و روستا در چند فروشگاه‌دیگر عرضه ماهی سفید آغاز میگردد . سازمان تعاون شهر و روستا علاوه بر توزیع‌درفروشگاه های خود در۳۰ فروشگاه تعاونی مصرف بخش خصوصی نیز اقدام بتوزیع ماهی میکند.

ساعت تحویل سال تغییر میکند؟

تاریخ تحویل سال ۲۵۳۷ شاهنشاهی درکلیه تقاویم‌ساعت ۳وچهار دقیقه و پنج ثانیه سه‌شنبه اعلام شده است در حالیکه مردم سئوال میکننداگر ساعت عمومی چون سال‌گذشته تغییر کرد ساعت تحویل چه خواهد شد ؟

هنوز تغییر ساعت‌عمومی‌برای سال آینده اعلام نشده است‌ولی چنانکه تغییری در ساعت‌داده شود ساعت تحویل سال و ساعات شرعی تغییر خواهد کرد . بدین ترتیب که اگرساعت فعلی نیمساعت‌عقب کشیده‌شود، تحویل سال ۲۵۳۷ ساعت ۲و ۳۴ دقیقه و پنج ثانیه خواهد بود واگر نیمساعت جلوکشیده شود تحویل سال ساعت۳و ۳۴ دقیقه‌و پنج ثانیه خواهد شد .

تغییرساعات شرعی

امروز دکتر عباس ریاضی کرمانی منجم معروف واستاد دانشگاه که تقویم سال آینده (۲۵۳۷)رابراساس تعیین‌ساعاتی که‌هم‌اکنون از طرفدولت‌مورد عمل است استخراج و اعلام کرده است گفت: چنانکه‌ساعت، در سال آینده تغییر کند جدول ساعات شرعی و عمومی تغییر خواهد کرد .

دکترعباس ریاضی‌کرمانی که طی سالیان دراز دقیق‌ترین‌تقویم را استخراج کرده‌است ،یادآور شد هنوز هیچیک از مقامات دولتی درباره تغییر ساعت در سال آینده اطلاعی نداده‌اند ، چنانچه ساعت فعلی تغییر داده شود میتوان ساعت دقیق‌اذان صبح ـ طلوع آفتاب واذان مغرب را دقیقادر جدول‌جدیدی تهیه کردو در اختیار علاقمندان قرار داد.

بررسی ادامه دارد

خبرنگار ما گزارش داد :در سال جاری دوبار ساعت‌تغییر کرد. اولین باردر فروردین‌ماه ۲۵۳۶ بود که ساعت رسمی را یکساعت جلو کشیدند و قرار شد در نیمه سال ساعت مجددا بحالت سابق برگردد ولی در پایان تابستان ساعت رسمی‌فقط نیمساعت عقب کشیده شد . در حال حاضرموضوع تغییرساعت در وزارت اطلاعات‌وجهانگردی در دست بررسی است و

گزارش نهائی ان بر اساس امکانات تولید نیروی برق ـ وضع ترافیک و اصناف تسلیم هیات دولت خواهد شد تا در باره ان‌تصمیم‌نهائی گرفته‌شود.

یکی از دلائل مهم تغییرساعت کمبود تولید برق بود و‌لی‌طبق گزارش قبلی خبرنگار اطلاعات وزارت نیرو اخیرا اعلام کرده است باتوجه بافزایش میزان تولید برق مشکلی‌در تغییرساعت وبرگشتن ان بحالت سال های گذشته وجود ندارد .

در حاشیه سفر اعلیحضرتین به‌خوزستان

هوای نامساعد موجب تغییر برنامه‌سفر اعلیحضرتین شد

هوای نامساعد وطوفانی دیروز خوزستان موجب تغییر برنامه سفر شاهنشاه و شهبانو به استان خوزستان شد و اعلیحضرتین که قرار بود بعدازظهر امروزبتهران مراجعت کنند مقارن ساعت چهار بعدازظهر دیروز به تهران بازگشتند .

هوای اهواز از روز یکشنبه منقلب بود. بادشدید میوزید و گرد و غبار را با خود به اینسو و آنسو میبرد وعصریکشنبه بارندگی شروع شد باران و باد شدید تا صبح ادامه داشت. ولی باز هم‌قرار بودبرنامه‌ها بدون تغییر اجرا شود.

هلیکوپترهای همراهان پرواز کردند و پس از نیم ساعت دوباره به اهواز بازگشتند . طوفان و باران شدید مانع ادامه پروازبود. ساعت چند دقیقه‌به نه‌بامداد ومقارن‌باعزیمت اعلیحضرتین از اهواز بود .آنها که بازگشته بودند برای عرض ماوقع بسرعت خودرابه‌کاخ استانداری اهواز رساندند. شاهنشاه‌و‌شهبانو درکریدور کاخ استانداری آماده حرکت به بندر شاهپور بودند .

وزیر دربار شرفیاب شد و بعرض رساند که هوا نامساعد است و امکان‌عزیمت با هلیکوپتر نیست. شاهنشاه لحظه‌ای تامل کردند و فرمودند : مردم در آنجا منتظر هستند با وسیله‌زمینی میرویم .

بااین دستور ملوکانه برای مهیا کردن وسائل همه به تلاش افتادند اول همه بفکر آماده کردن اتومبیل‌ها بودند و بعد هم قطار .

لغزندگی جاده‌ها مطرح بود و اینکه بیش ازدویست کیلومتر فاصله بندرشاهپور و اهواز است و دراین‌میان شاهنشاه لحظه‌بلحظه وضع تغییرات هوا را پرسش می کردند.

همه گزارشها حاکی از آن بود که هوا در بندر شاهپور و ماهشهر نیزمنقلب است وبعلاوه هواپیمائی‌که عده‌ای از میهمانان مجتمع پتروشیمی را برای حضور در مراسم تشریف‌فرمائی به آبادان برده بود بدلیل‌هوای نامساعد با اشکال به زمین نشسته بود . بحث‌ها در کاخ استانداری زیاد بود و زمان هم بسرعت می‌گذشت. شاهنشاه در یکی ازسالن‌ها به مطالعه گزارشها مشغول بودند و شهبانو با استاندار خوزستان و رئیس دفتر مخصوص‌مرا بحضوری‌پذیرفته بودند ، دراین لحظات هم کارهای مملکتی انجام می گرفت .

در بیرون سالن همه در تلاش تهیه مقدمات بودند .

اتومبیل‌ها با سوخت کافی آماده‌شد ولی‌مسئله‌ای که مطرح بود مدت زمان راه بود جاده لغزنده بودو بهمین جهت باید در مدتی بیش از دو ساعت آن را با احتیاط طی کرد . بنابراین عزیمت‌وبازگشت‌اعلیحضرتین از جاده اقتصادی اهواز ـ بندر شاهپور با محاسبه برنامه‌هایی که‌دربندرشاهپور اجرا میشد نزدیک به هفت ساعت وقت می‌گرفت و در این لحظه مسئله تراکم رفت و آمد کامیون‌ها مطرح بود چون این جاده شاهراه اقتصادی جنوب به سراسر کشور است و همیشه پررفت و آمد .

تا ساعت یازده کم وبیش قطار آماده شده بود ولی رفت و آمد با قطار هم بهمین دلایل مشکل مینمود بخصوص که شاهنشاه و شهبانو همیشه و بیش از هر کس بفکر مردم هستند کهدر زندگی روزمره آنها بهمین دلایل مشکل مینمود وقفه‌ای ایجاد نشود و پس از عرض گزارش های مربوطه نیز اعلام شد تابعد ازظهر که احتمال مساعدشدن‌هوای مناطق مورد بازدید می رود ،اعلیحضرتین در اهواز اقامت میفرمایند.

دیدار از محلات

دقایقی از ظهر گذشته بود که علیاحضرت شهبانو برای یک دیدار ناگهانی و بدون اطلاع از اهواز بایک اتومبیل معمولی‌کاخ استانداری راترک کردند. هیچکس نمیدانست که شهبانو به کدام خیابان اهواز و‌بایه‌کدام‌مرکز عزیمت‌میفرمایند بنابراین‌اتومبیل حامل شهبانو در رامبندان پشت چراغ قرمز هاسیار توقف کرد وبسیاری از عابرینی که از کنار اتومبیل می‌گذشتند نمیدانستندکه‌شهبانو برای مشاهده شهرشان پس از بیست ساعت باران راهی مناطق پرجمعیت و آب گرفته اهواز هستند.

بارندگی شدید همیشه برای شهرهایی چون اهواز که زمینی سخت وغیر قابل نفوذ دارد مشکلاتی ایجاد میکند.

شهبانو در واقع دیروز مشکلات مردم را پس از باران دراهواز ملاحظه کردند.

شهبانو به همه محله‌هایی که سال گذشته بی خبر رفته بودند دوباره سرزدند و انچه راکه انجام شده و پابایدانجام شود بادقت شخصا ملاحظه کردند.

محله های حصیر آباد ، کمپلو ، امانیه، لشکر اباد و یوسفی را با اتومبیل پشت‌سر گذاشته . از خیابانی که حدفاصل بین یوسفی وپهلوی است‌وتنها راه ورودی‌وسائل حمل و نقل به اهواز است‌و پس از باران دیروز گل‌گرفته بود عبور کردند.

در محله کمپلو شهبانو به یک مجتمع کوچک محلی تشریف‌فرما شدند این مجتمع باخودیاری مردم و استانداری وباخشک کردن یکی از باتلاق هادر محل این باتلاق ساخته شده زمین ورزش ، سالن اجتماعات‌و یک رستوران‌جمع وجور دارد . پس از بازدید کوتاه شهبانو از این مرکز ، بچه‌ها که از پشت میله های زمین ورزش شهبانو را دیده بودند بدور شهبانو ریختند. خیلی زود در محله پیچید که شهبانو به کمپلو آمده‌اند.یکی از زنهاکه دوان دوان خودرا به شهبانو میرساند می گفت: چقدر بی سرو صدا آمده‌اید. اقلا میفرمودید دسته گلی می آوردیم.

شهبانو با مردم گفتگوکردند و بااتومبیل‌کمپلو راترک کردند وپس از یک ساعت بازدید از اهوازبه‌کاخ استانداری‌مراجعت کردند.

قبل از ظهر دیروز همچنین شاهنشاه آریامهر وعلیاحضرت شهبانو در کاخ استانداری خوزستان در اهواز ماکت و نقشه های موزه خوزستان و مرکز هنری و فرهنگی اهواز را که قرار است در نزدیکی دانشگاه جندی‌شاپور بوسیله دفترمخصوص‌علیاحضرت‌شهبانو ساخته شود مشاهده و تصویب فرمودند .

بنای موزه خوزستان‌و مرکز فرهنگی و هنری اهواز باالهام از معماری باستانی خوزستان ساخته میشود و شاهنشاه‌مقرر فرمودند ظهر این بنا با ساختمانهای دانشگاه جندی شاپور هم‌هنگ باشد عملیات ساختمانی این مرکز از چندروز دیگر آغاز میشود و تا سال آینده موزه خوزستان مرکز فرهنگی و هنری اهواز آماده گشایش خواهد شد .

خبرهای کوتاه

۵ میلیون ریال مرحمتی شهبانو

مرحمتی علیاحضرت فرح پهلوی شهبانوی ایران‌وریاست عالیه دانشگاه تهران به مبلغ پنج میلیون ریال برای کمک‌به صندوق تعاون کارکنان‌دانشگاه تهران امروز توسط دفتر مخصوص معظم‌لها در اختیار دانشگاه تهران قرار گرفت .

کاهش نرخ نیم‌پهلوی

امروز بانک ملی ایران قیمت نیم پهلوی راهر عدد ۱۰۰ ریال کاهش داد و نرخ آنرا ۱۹۰۰ ریال اعلام کرد و نرخ ربع پهلوی ۱۰۰۰ ریال‌ـ یک پهلوی ۳۷۰۰ ریال‌ـ دوونیم پهلوی ۹۴۰۰ ریال و پنج پهلوی ۱۸۸۰۰ ریال ثابت‌مانده است.قیمت‌طلای شمش امروز در بانک ملی تغییر نکرد.

دوازدهمین سالگرد

به مناسبت دوازدهمین سالگرد تاسیس شرکت ملی گاز ایران بعد از ظهرامروز مجلس ضیافتی از سوی‌تقی مصدقی مدیر عامل شرکت مذکور در باشگاه بانکسپه برپا شد که در آن گروهی از مقامات مملکتی وروسای شرکت ملی نفت ، شرکت ملی گاز ، شرکت ملی پتروشیمی و شرکت های وابسته بشرکت ملی نفت ایران شرکت داشتند.

دوره آموزش مسائل روابط عمومی

طی مراسمی در ساعت ۱۰ صبح امروز در دانشکده علوم ارتباطات اجتماعی که باحضور معاون اطلاعاتی وزارت اطلاعات و جهانگردی ، رئیس واستادان دانشکده انجام شد گواهینامه های ۶۴ نفرازشرکت کنندگان در سه دوره آموزش مسائل روابط عمومی اهداء شد .

بازرس دولت

دکتر مرتضی رسا مشاور وزیر در سازمان برنامه و بودجه از طرف آقای جمشید آموزگار نخست‌وزیر به سمت بازرس دولت در شرکت ملی گاز منصوب شد .

دکتر رساز صاحب‌منصبان عالیرتبه دولت بوده و سال ها در سمت های مدیر عامل شرکت شیمیائی ایران ، مدیر عامل شرکت شیلات جنوب ، مدیر شرکت ملی صنایع پتروـ شیمی ، رئیس ارزشیابی سازمان‌های عمرانی وزیربنائی انجام وظیفه کرده است .

منطقه مستقل لاینز برای شیرزنان ایران

بمناسبت یکصدمین زادروز اعلیحضرت رضا شاه کبیرو در اجرای منویات‌شاهنشاه‌آریامهر وعلیاحضرت شهبانو نسبت به اعطای ازادی به زنان ،شورای عالی لاینز ایران تصمیم گرفت که روز۲۴ اسفند منطقه مستقلی از شیرزنان ایران‌تاسیس نماید. منطقه مستقل برای شیر زنان برای نخستین‌بار در تاریخ‌لاینز بین‌المللی در جهان در ایران تشکیل می‌شود‌و هدف آن‌انجام خدمات اجتماعی و همکاری با مقامات ملی و کار های گروهی و تشویق جوانان به فعالیت های اجتماعی است .

نشان طلای شهر

بفرمان شاهنشاه آریامهر سناتور دکتر جهانشاه صالح مفتخر بدریافت نشان طلای شهر شد

آغاز ساختمان‌مجتمع آموزشی‌پیش ازدانشگاه

همزمان با آئین بزرگداشت یکصدمین سالگرد زاد روز اعلیحضرت‌رضاشاه‌کبیر عملیات ساختمانی‌مجتمع‌آموزشی پیش از دانشگاه شامل کودکستان تادبیرستان دانشگاه فردوسی اغاز شد.

در این مراسم دکتر پرویز آموزگار رئیس دانشگاه فردوسی و اعضای شورای دانشگاه و گروهی از مقامات استان حضور داشتند.

اعتبار این طرح بمبلغ ۳۴۰ میلیون ریال هزینه برآورده شده‌است که طی ۱۸ ماه‌آینده بنای‌این‌مجتمع ، بپایان خواهد رسید.

گشایش موزه تمبر

بمناسبت‌صدمین سالگردزاد روز اعلیحضرت رضا شاه کبیر از طرف وزارت پست‌و تلگراف و تلفن نمایشگاه تمبری در سالن موزه پست تهران ترتیب داده شد. در مراسم گشایش این موزه وزیر پست‌وتلگراف در باره روز تاریخی ۲۴اسفند سخنانی ایراد کرد .

در جاده خوی ـ مرند

پیکان با ۴ سرنشین سوخت

عکسی از جلسه مواجهه داریوش وجدانی باصاحب اتومبیلی که داریوش برای بردن مهدی به قتلگاه آن را کرایه کرد .

تبریز ـ خبرنگار اطلاعات

دو وسیله نقلیه‌پس ازتصادف باهم درجاده خوی ـ مرند ، آتش‌گرفتند و ۴ نفر در آتش سوختند .

پیکان شماره ۵۲۷۲۷ تهران‌ـ الف که از مرند عازم خوی‌بود در ۵۰ کیلو متری خوی با تریلر شماره۱۳۹۵۳۱ـبلغارستان بشدت برخورد کرد . شدت حادثه بحدی بود که پیکان و تریلر آتش گرفتند و ۴سرنشین پیکان که۳ مرد و یک دخترچه بودند در آتش سوختند .

هنوز قربانیان حادثه‌شناخته نشده‌اند .

۳ نفر کشته و ۷ نفر مجروح شدند

آمل ـ خبرنگار اطلاعات

طی یک حادثه رانندگی در جاده آمل ـ بابل ۳نفر کشته و ۷ نفر مجروح شدند .

اتومبیل گالانت ۴۴۱۸۵ برانندگی حبیب‌اله اسدی کارمند اداره آموزش و پرورش آمل که با۴سرنشین از بابل به آمل می‌آمد در «درویش‌خیل» ۶ کیلومتری آمل با اتومبیل فورد۹۵۶۱۴ تهران ـ ج برانندگی اکبر خاکی بشدت تصادف کرد.

در این‌حادثه راننده‌گالانت و دو سرنشین آن به‌اسامی نوراله اسدی و زری‌نصیری کشته شدند.

معصومه‌نصیری وابراهیم نصیری دو سرنشین دیگر این‌اتومبیل و ۵نفرسرنشینان اتومبیل فورد به‌اسامی حمیده حسینی، اکبر خاکی، ساره حسینی ، ابراهیم حسینی و بانو حسینی که بشدت مجروح شده بودند در بیمارستان شیروخورشید سرخ آمل بستری شدند.

قربانیان حادثه برای‌خرید شب عید به بابل رفته‌بودند که در بازگشت دچار حادثه شدند.

مهندس و ۲ کارمند تبریزی کشته شدند

اصغر داه مهندس‌کارخانه تابلو سازی «تابان» بهمراه ۳ تن از کارمندان این کارخانه با شورولت۱۲۴۶۴ تبریز از کارخانه عازم تبریز بود که تریلر شماره۲۱۲۴۵ تهران بشدت با اتومبیل آنها برخورد کرد.

در این حادثه اصغر داه و دو کارمندش بنامهای حسن محمدنژاد و اصغر قنبری کشته شدندو غلامرضا جابری بشدت مجروح شد و به بیمارستان شیر و خورشید سرخ تبریز انتقال یافت .

پالسینگ‌ـ تبعه‌هندوستان‌ـ راننده تریلر دستگیر شد .

آخرین دفاع قاتل کودک

بازپرس دادسرای تهران امروز داریوش وجدانی را احضار کرد و ازاو خواست که اخرین دفاع خود را بیان کند داریوش گفت دفاعی‌ندارم و اماده مرگ هستم .

بازپرس دادسرا برای داریوش قرار مجرمیت صادر کرد و پرونده راجهت اظهار نظربه‌دادستان تهران فرستاد و دادستان پس‌از مطالعه پرونده برای‌داریوش وهمدستش‌محمود حسن کیفرخواست صادر و از دادگاه جنائی برای‌آنها تقاضای مجازات خواهد کرد .

صبح امروز مامورین شعبه یک اداره اگاهی راننده پیکانی که داریوش انرا کرایه کرده‌و مهدی را باخود به جاده‌ساوه برده بوداحضارکردندوداریوش وراننده رادراداره آگاهی با یکدیگر مواجهه‌دادند.

میلیونها نفر در مراسم تجلیل از رضاشاه کبیر شرکت میکنند

مراسم بزرگداشت یکصدمین سالگرد زادروز رضا شاه کبیر که از چند روز گذشته آغاز شده امشب و فردا به اوج خود میرسد .

فردا بهمین ماسبت آئین ویژه‌ای در پیشگاه شاهنشاه اریامهر وعلیاحضرت‌شهبانو و با شرکت کلیه مقامات مملکتی و نمایندگان گروه های مختلف مردم در محل ارامگاه اعلیحضرت رضاشاه کبیر در شهری برگزار میشود.

عصر امروز ازجانب‌آقای هویداوزیر دربارشاهنشاهی نمایندگان گروههای مختلف مردم به کاخ جشنستان دعوت شده‌اند تا در بزرگداشت سردار بزرگ ایران شرکت جویند.

در همین مراسم که بیش از ده هزار نفر در آن شرکت دارند نمایندگان‌گروه های مختلف مردم و وزیر دربار شاهنشاهی مطالبی ایراد می‌کنند.

امروز بمناسبت آئین بزرگداشت صدمین سالگرد زادروز رضا شاه کبیر در کلیه‌وزارتخانه‌ها وموسسات دولتی و خصوصی مراسمی برپا شد . بهمین مناسبت امروز در تهران در مسیر بزرگراه شاهنشاهی عملیات ایجاد فضای سبز و احداث پارک آغاز شد.

از سوی جمعیت شیرو خورشید سرخ ایران امروز مراسم ویژه‌ای برگزار شد. دروزارت‌کشور باین‌مناسبت مراسم اعطای مدال پهلوی انجام شد و از طرفوزارت آموزش و پرورش‌نمایشگاه عکسی بهمین مناسبت در تالار اجتماعات آموزش و پرورش تهران افتتاح شد.

در وزارت نیرو ووزارت کشاورزی و تعاون‌وروستائی و دادگستری نیز مراسمی بهمین مناسبت برگزار شد .

بمناسبت سالگرد زادروز اعلیحضرت رضا شاه کبیر میلیونها عضو حزب نیز در تهران و شهرستانها با برپایی مراسم ویژه از خدمات سردودمان پهلوی تجلیل بعمل می‌آورند . قرار است نمایندگان حزب پیکره های رضا شاه کبیر را در سراسر کشور گلباران‌کنند.

همچنین‌بمناسبت یکصدمین سال زادروز رضا شاه کبیر ۲۵۰ هزار نسخه تمثال سردار ایران‌نو بعنوان‌هدیه حزب چاپ و بین اعضای کانون و گروه‌های مختلف مردم در سراسر کشور توزیع میشود.

پیش از ظهر امروزیکصد تن از دانشجویان دانشگاه ملی ایران با یکصد شاخه گل پیکره رضا شاه کبیر را درمحل کتابخانه مرکزی این دانشگاه گلباران کردند.

بمناسبت یکصدمین‌سالگرد زادروز رضا شاه کبیر از طرف اطلاعات ویژه‌نامه‌ای تهیه شده که فردا منتشر خواهد شد.

برنامه‌های عید تلویزیون رنگی پخش میشود

تلویزیون یك (سیمای‌ایران) در ایام نوروز بیشترین برنامه های خود را بصورت رنگی‌پخش خواهد کرد . بجز بخشی از برنامه کودکان، آقای مربوطه، برنامه‌ای از شهرستانها ،اخبار ورزشی ، در قلمرو حیوانات ، آینده سازان ، کریستی‌لاو را خبر کن ، شب‌نشینی در جهنم (فیلم سینمائی ایرانی)، لورل و هاردی که از سه‌شنبه اول فروردین تا جمعه ۱۱فروردین پخش می‌شوند . بقیه برنامه های تلویزیون یك (سیمای ایران)که بیش از ۹۰ درصد برنامه‌های این شبکه راشامل می‌شود ، بصورت رنگی پخش خواهد شد .

تئاتر ارحام صدر ، سیرك و سیرك باران، دمی با ملاوعبید، دنیای خبر ، ایتالیا، ایتالیا ، فیلم سینمائی سه سکه در چشمه ، ورزش ایران و جهان در سالی که گذشت، فیلم‌حسن کچل، فیلم سینمائی جزیره گنج ، دائی‌جان ناپلئون ،فیلم سینمائی‌باباشمل، فیلم‌سینمائی صمدو قالیچه حضرت سلیمان، خانه کوچك، فیلم سینمائی اولیو تویست، زن اتمی ،شبکه صفر ، دانش ، رویداد های تئاتر، مجموعه جدید عشق ، شانس و تصادف، فیلم‌سینمائی تپه وداع ، فیلم سینمائی مارکوپولو، فیلم سینمائی‌درخت اعدام،فیلم‌سینمائی هلن‌قهرمان تروا ، ویرجینائی ، وضع اضطراری ، بخشهای متفاوت موسیقی ایرانی و بسیاری از برنامه های دیگر بصورت‌رنگی تهیه و پخش خواهند شد .

باتوجه به کثرت برنامه‌های رنگی تلویزیون اول، عملا این کانال می‌تواند کلیه برنامه های خودرابصورت رنگی‌نمایش دهد ، اما همانطور که قبلا اعلام کردیم پخش برنامه های رنگی سیمای ایران بصورت جدی از اول مهر ماه آینده آغاز خواهد شد .

کلیه برنامه‌های تلویزیون ۲ نیز کماکان بصورت رنگی پخش خواهند شد .

تلویزیون بین‌المللی نیز آماده است که برنامه های خود را بصورت رنگی نمایش دهد ، لکن طبق برنامه قرار است اول مهر ماه برنامه‌های خود را بصورت رنگی‌پخش کند، امادر ایام‌نوروزفیلم سینمائی‌جولیوس سزار را که چارلتون هستون بازی میکند ، بصورت رنگی نمایش خواهد داد .

۵ عضو یک خانواده کرجی درآتش زغال شدند

کرج ـ خبرنگار اطلاعات

انفجار گاز خانه‌ای واقع در «تپه مراداب» کرج را به‌آتش کشید و ۵عضو ساکن در این خانه در آتش سوختند وجان باختند و ۶ نفر دیگر دچار سوختگی شدند.

این خانه متعلق به قاسم علی‌پور ـ کارگر شرکت پخش گاز ـ بود و پس‌از آتش‌گرفتن خانه ، پنج نفر بنامهای حسن، زهره ، فاطمه ، جواد وعلی کردی در اتش سوختند .

صاحبخانه و ۵ نفر دیگرنیز بشدت دچار سوختگی شدندو به بیمارستان «شیر وخورشید سرخ» کرج انتقال یافتند اما بعلت شدت سوختگی به تهران منتقل شدند.

شیراز ـ امدادگر شیر و خورشیدسرخ شیراز در اتش سوخت.

وی رحمانیان نام داشت و هنگامیکه در حمام خانه‌اش سرگرم پاک کردن لباس آغشته به قیر خود بابنزین بود ،بر اثر نزدیک بودن به بخاری دچار اتش سوزی‌شدو بعلت سوختگی شدیددر بیمارستان درگذشت .

اتوبوس ، دو دختر دانش آموز را زیر گرفت

اصفهان‌ـ خبرنگاراطلاعات

اتوبوس شرکت واحد اصفهان در چهارراه«وفائی»، این‌شهر دو دانش‌آموز خردسال را زیر گرفت و کشت .

حادثه هنگامی روی داد که اتوبوس با قرمز شدن چراغ راهنمایی پس ازعبور از خط عابر پیاده چهارراه «وفائی» ، متوقف شد و هنگامیکه بسمت عقب حرکت میکرد تا در پشت خط عابر پیاده توقف کند ، دو دانش آموز را که از پشت‌اتوبوس قصد رفتن به آنسوی‌خیابان را داشتند زیر گرفت.

در این حادثه اعظم و زهره‌شیروانی دو دانش‌آموزان دبستان «هما» کشته شدند.

راننده اتوبوس شرکت واحد دستگیر شد .

من، انور سادات واینست داستان زندگیم

انورسادات رئیس‌جمهور مصر در نخستین پاراگراف های کتابش خوشبختی دوران کودکی خود را در محیط «ابوالدریم» روستایی که در دلتای رود نیل قرار گرفته است یادآوری میکند. وی در این قسمت‌که مطلع کتابش را تشکیل می دهد از شبهایی سخن می گوید که درکنار مادربزرگش میگذراند و عادت کرده‌بود که از زبان آن پیرزن‌مهربان داستان «ذهران» یکی از قهرمانان محلی را که بدست انگلیسی‌ها کشته شد بشنود.

سادات آنگاه درباره کار دسته‌جمعی روستائیان در مزارع نزدیک آن ناحیه قلمفرسایی میکند . او برای ما شرح میدهد که چطور در آنجا فرد فرد روستائیان بدون‌آنکه‌هرگز چشمداشتی برای بدست آوردن پاداش های انفرادی‌داشته باشند ـ بایکدیگر و بخاطر یکدیگر کار میکردند.

در آن محیط که وی‌رفته رفته احساس کرد به خانه و خانواده خودش تعلق ندارد بلکه این تعلق نسبت به‌چیزی است کهمراتب بزرگتراست، و خاک یا زمین نام دارد...

بعدهاوقتی‌که خانواده‌اش به قاهره کوچید سادات هنوز هم داستانی را که درباره قهرمانی‌های ذهران شنیده بود بیاد می‌آورد و در همان حال که بزرگتر میشد نفرت از انگلستان و از مشاهده ماموراین پلیس انگلیسی در خیابانهای‌قاهره قلب او را مالامال میکرد .

سرانجام وقتی که ۱۹۳۲ فرارسید سادات در نهاد خود نفرتی یافت که از آن پس قلبش را از کینه‌ای‌عمیق علیه تمام تجاوزپیشگان می انباشته و در همان حال روح خود را لبریز از ـ تایشی می‌یافت که می توانست ان را بیدریغ به تمام کسانیکه تلاش بخاطر آزادی سرزمین اجدادی خویش بخرج داده بودند نثار کند .

آرزوی‌بزرگ او آن بود که پس از بزرگ شدن‌افسر ارتش شود و روزی مصر را از زیریوغ‌ شغال انگلیسی ها آزاد کند. در ۱۹۲۸ از دانشکاه سلطنتی نظام فارغ‌التحصیل شد و به این نتیجه رسید که لازم است در داخل نیروهای مسلح شورش سازمانی بوجود آید تا رویای انقلابی را که وی در سر میپروراند جامه عمل بپوشاند.

اما دو مانع وجود داشت که راه تحقق یافتن این آرزوی بزرگ را سد میکرد : نخست قدرت مطلق میسیون نظامی انگلستان که مصر را به زیر سلطه خود درآورده بود ـ و بعد ازان کورباطنی افسران ارشد مصری که فرامین فرماندهان انگلیسی را وحی منزل می دانستند و حاضر بودند وضعی را که در کشورشان وجود داشت برای همیشه تحمل کنند.

سادات که در شهر کوچکی در بخش عتیای مصر مستقر بود بنای برپا کردن جلسات کوچکی را در اتاق محل سکونتش گذاشت و در آن جلسات کوشید واقعیت وضعی را که در کشور وجود داشت به همقطاران خود نشان دهد. این جلسات بعدها با نام مجمع ملی توسعه‌یافتند و در یکی از همان جلسات بود که سادات برای‌اولین بار جمال عبدالناصر را ملاقات کرد.

در اوایل ۱۹۳۹ سادات را برای گذراندن یکی از دوره‌های آموزشی ارتش به قاهره فرستادند و در آنجا فرصت یافت تا محفل دوستان و همفکران خود را وسیع‌ترکند. مدت‌کوتاهی بعدازآن آتش دومین جنگ جهانی شعله‌ور شد ، آنان بود بروند و یك دستگاه فرستنده آلمانی را که از کار افتاده بود معاینه کنند سادات این خواهش را اجابت کرد .

اما وقتی که به محل موعود رسید خود را با دو دستگاه فرستنده روبرو‌یافت که یکی از آنها آمریکایی و کاملا نو بود .

دامی که انگلیسی‌ها برای سادات گسترده بودند او را گرفتار کرد . افسران سازمان ضد اطلاعات و جاسوسی انگلستان با نیرنگی که‌ماهرانه بکار برده بودند دو افسر آلمانی را نیز مانند سادات بازداشت کردند و وی را برای بازجویی به نزدافسران‌انگلیسی ارشد بردند .

در همان وقت چرچیل در جریان سفری پنهانی به مصر دو مرد اسیر آلمانی‌راملاقات کرد و به آنان پیشنهادنمود که اطلاعات خود را نزدافسران انگلیسی برملا کنند تا با این اعترافات جان خود را از خطر نابودی نجات دهند . سادات در نتیجه همان گرفتاری از طرف ستادکل‌ارتش مصراحضار شد و او را پس از خلع درجه به زندانی که مجرمین بیگانه را در آن نگهداری میکردند انتقال دادند .

در طول دوران دو ساله‌ای که سادات در زندان گذراندفرصت یافت تا زندگی گذشته‌اش را مرور کند و به آینده‌ای که انتظارش رامی‌کشید بیاندیشد. او در سنین نو جوانی ازدواج کرده بود و بنابراین نتیجه گرفت که ازدواجش در آن سنین اندك کار اشتباهی‌بوده که برایش جز ناکامی به بار نیاورده است و اگر قرارباشد که در آینده بتواند در زندگی نقش مهمتر از آنچه که معمولا یك کارمند ساده و معمولی اداری برعهده‌میگیرد ایفاکند، بهترین کاری که بایدبلافاصله انجام دهد این است که از همسرش جدا شود .

ادامه دارد

۴۰۰ نفر بازداشت شدگان آشوب تبریز در زندان میمانند

دیروز ده تن دیگر باتهام شرکت در بلوای‌اخیر تبریز دستگیر شدند وحمیدکاظمی بازپرس شعبه دومدادسرای این‌شهر ، آنها را با قرار قانونی زندانی کرد.

یکی‌از دستگیر شدگان احد بنی‌حسینی نام دارد و اسامی ۹ نفر دیگر ، هنوز اعلام نشده است.

در حال حاضر حدود چهار صد نفر از بازداشت شدگان در زندان بسر می برند که از این عده ، تنها ده نفر بقید کفیل میتوانند آزاد شوند و بقیه باید تا ۴ ماه در زندان بسربرند.

طبق اطلاع‌مقامهای‌قضائی تبریز ، بر اساس قانون قضائی ، افرادی که با قرار بازداشت در زندان بسر می برند ، بایستی ۴ماه‌درزندان بمانند تاتکلیف آنهاباتحقیق و بررسی های لازم روشن شود و پس از آن قرارآنها بکفیل تبدیل گردد و با قید ضمانت آزادشوندو‌یا اینکه قرار بازداشت صادره تائید شود و تاروز انجام‌محاکمه در زندان بمانند.

شاید که عشق، فالگوش ایستاده است

غم برو، شادی بیا

یکی از قدیمی ترین وزیباترین سنت های ملی مردم ایران، مراسم آتش افروزی درشب آخرین چهارشنبه سال است، هنگام غروب آفتاب، وقت نشستن خورشید درافق، میلیونها ایرانی آتش می افروزند، فالگوش می ایستند، قاشق می زنند، فال می گیرند واجیل مشکل گشا پخش می کنند.

* امشب درتمامی این سرزمین گسترده، دردورترین کوهپایه ها هرجا که فردی ایرانی زندگی می کند، این آهنگ خوش، هنگام آتش افروزی وپرش از روی بوته های مشتعل بگوش می رسد:

غم برو، شادی بیا ـ محنت برو، روزی بیا ـ زردی من از تو، سرخی تو از من.

آئین آتش افروزی درآستانه سال نو، از جمله جشن های باستانی ماست نیاکان ما با آتش که از دیرباز آن را فروغ زندگی می شناختند به پیشباز سال نو می رفتند تا شعله های بالنده آن را که به آسمان وجهان معنوی سرمی کشید واسطه آرزوهای پاکی قرار داده باشند که برای زندگی درسال نو طلب می کردند.

غروب هنگام آخرین سه شنبه سال، خنده ها و شادیها، آرزوها و پیروزی‌ها از فراز شعله های آتش می گذرد و برپایی عیدی دلنشین و سنتی را نوید می دهد.

در غروب دل انگیز «چهارشنبه سوری» به هرجا قدم بگذارید، فریاد شادی و سرور است که از قلب مردم شهرها و روستاها برمی خیزد و بگوش جان می نشیند. خانواده‌ها، دوستان و همسالان، دسته دسته از فراز شعله های آتش می پرند، زردی خود را نثار آتش می کنند، بدین امید که سرخ فامی شعله های شفق رنگ آتش برگونه آنها بنشیند و دلشان را همیشه گرم و امیدوار سازد.

نیاکان ما که از دیرباز آتش را «فروغ زندگی» می شناختند و آنرا مقدس می دانستند با «چهارشنبه سوری» به پیشباز سال نو می رفتند تا شعله های بالنده آتش را که به آسمان و جهان مینوی سر می کشید واسطه آرزوهائی قرار داده باشند که برای زندگی در سال نو طلب می کردند، اینک نیز اگر با چشم دل ببینیم در چهارشنبه سوری همان آرزومندیهائی را خواهیم یافت که نیاکان‌مان با خلوص نیت و پاکی طینت طلب می کردند.

«سرخی تو از من» گفتن «غم برو شادی بیا» خواندن «بخت گشایی» ها، «فالگوش نشینی» ها، «قاشق زنی» ها، «فال گرفتن» ها، «کوزه شکستن» ها و.... چیزی نیست جز آرزوی سعادت و نیکبختی و رفاه و آسایش و شادمانی که همواره مطلوب انسان است.

آیا برای اینهمه آرزو که در آستانه سال نو از هر دلی می گذرد، هیچ واسطه عروجی پاکتر و زیباتر از شعله های آتش می توان یافت که اینهمه بالنده است. بی جهت نیست که این شعله های هر ساله، از هزاران سال پیش گوشه به گوشه‌ی سرزمین میهنمان را فروزان کرد تادل های آرزومند هم میهنان مارا با فروغ زندگی روشن کند تا به مشتاقان عشق به هستی، کار و حرکت، توان و فرزانگی ببخشد.

رسم پرکشش چهارشنبه سوری، بیگمان یکی از سرور انگیز ترین آئین های این سرزمین باستانی است سرزمینی که زادگاه رسوم دل انگیز و مردمی بسیار دیگری نیز هست.درمیان آئین های جاوید مردم ما رسم «چهارشنبه سوری» بدلیل آنکه با «نوروز» پیوندی نزدیک دارد همچنان در قلب مردم بجا مانده و دراخرین سه شنبه هر سال آوای سرور انگیز «شادی بیا غم برو» در فضای ایران طنین انداز است.

زردی من از تو... سرخی تو از من.... راستی چرا مردم ما، در تاریک روشن غروب آخرین سه‌شنبه زردی خود را نثار آتش می کنند و از آن سرخی می طلبند؟ بی شک ریشه این آرزو را باید در یک دوره ناشناخته از تاریخ میهن ما جستجو کرد. بنا به گفته‌یی: یک بیماری همگانی چهره‌ها و گونه های سالم و سرخ مردم را به زردی کشانده بود و ایرانیان که همواره از مرض همچون دروغ، دشمن و خشکسالی هراس داشته‌اند از آنها پرهیز می کردند، در شامگاه آخرین سه شنبه سال در کنار آتش مقدس ـ مظهر سرخی، سلامت، پاکی و بی پیرایگی ـ گرد آمدند و برای رهائی از مرض زرد رونی دست به نیایش و دعا برداشتند و با فلقی که در بامداد چهارشنبه از کرانه دور دست آسمان ایران سر بیرون می آورد سلامت و سرخگونی خود را خواستار شدند.

بعضی از محققان، «چهارشنبه سوری» را همان جشن باستانی «فروردگان» می دانند که ایرانیان قدیم برای شادی روح مردگان خود، در پنج شب آخر و اول سال جشن می گرفتند و درکنار مردگان خود، روز و شب می گذراندند. اولین نامی که در تاریخ نبشته از «چهارشنبه سوری» بچشم می خورد، جشنی است که امیر سعدیه منصوربن نوح در یک سه شنبه آخر سال، به عنوان شب چهارشنبه سوری - جشن باشکوه و پادشاهانه‌ای برپاکرد و به گرد آتش، به شادمانی و پایکوبی پرداختند و مردم را نیز به بزرگداشت این سنت دیرینه فرا خواندند. آئینی که از کهن ترین سنت های مشرق زمین است و امشب نیز به پیشواز چهارشنبه سوری دیگری می رویم به نشانه اینکه سالی را که پشت سر می گذاریم با شادمانی، رقص و پایکوبی به سال نو و روز نو پیوند دهیم. امشب مردمان سرزمین ما، در چهار گوشه این سرزمین پهناور با روئی گشاده و لبانی پرخنده و دل هائی سرشار از امید و آرزو به بدرقه آخرین «چهارشنبه» سال می روند تا «نوروزی» شورآفرین و «فروردینی» تازه را پذیرا گردند.

قاشق زنی

«چهارشنبه سوری» درگوشه و کنار گسترده‌ی پهناور ایران آداب و رسوم مختلفی نیز همراه دارد و معروف‌ترین رسم آن «قاشق زنی» است که با تفاوت هائی بسیار اندک درهمه جای کشور یکسان برگزار می شود. رسم قاشق زنی بدینگونه است:

دختران دم بخت، پس از آنکه شادمانه از فراز آتش پریدند، چادر بسر، به درخانه های مردم می روندو ضمن نواختن ضربه های قاشق به کاسه‌ئی که در دست دارند از صاحبخانه می خواهند که به آنها آجیل و سکه هدیه کند تا به یمن آن بختشان باز شود و گره بی شوهری آنان گشوده گردد. در شب چهارشنبه سوری بازار آجیل فروش‌ها، به راستی سکه است، آجیل فروش‌ها با تهیه نوع مخصوصی از آجیل که به آجیل چهارشنبه سوری معروف است روزهای پراز ازدحام و پر رونقی را پشت سر می گذارند. آجیل چهارشنبه سوری مخلوطی از تخمه، فندق، پسته، کشمش، راحت الحلقوم، باسلق، برگه و مواد دیگر است.

آجیل مشکل گشا

در بعضی خانواده ها که هنوز به سنت شیرین ودلچسب چهارشنبه سوری اعتقاد دارند ورسم پیشینیان را سینه به سینه حفظ کرده ودنبال میکنند در چهارشنبه سوری نقل وآجیل مشکل گشا میخرند وبه خانه میبرند وعقیده دارند این آجیل که از کشمش وخرما وانجیر وسنجد درست میشود شیرین کامی روزهای آخر سال را پیش میاورد.

در آذربایجان آجیل چهارشنبه سوری مفصل تر از همه جا تهیه میشود وشامل گردو، بادام، توت خشک، پسته، انجیر، فندق، مویز کشمش عسگری وباسلق است.

آجیل بی نمک

در بعضی نقاط کشور نیز سفی میشود آجیل چهارشنبه سوری بدون نمک باشد.

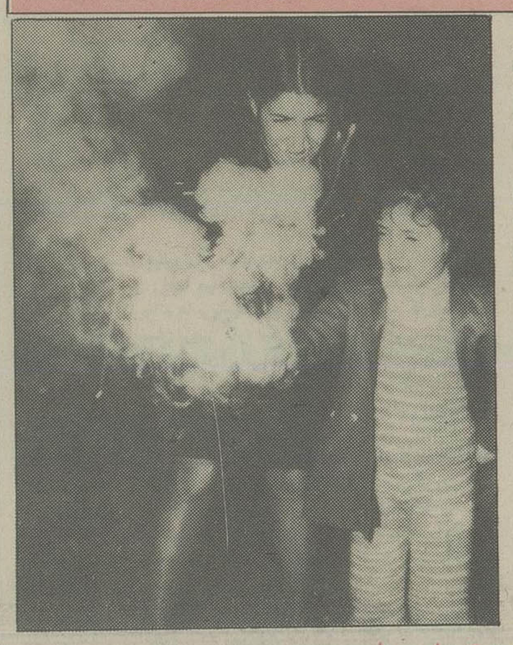

ترقه بازی ها

در سالهای اخیر بعضی از جنبه های بد وناخوش آیند در کنار رسم شادی آفرین «چهارشنبه سوری» قرار گرفته است که بی شک از ارزش وعمق این آئین نیکومی کاهد. ترقه بازی، فشفشه سازی، آتش افروزی های ناشیانه نمونه هائی از این پدیده های ناخوش آیند است. هر سال از آغاز اسفند ماه که همزمان با شروع فعالیت ترقه سازان است صدای انفجار از گوشه وکنار شهرهای ایران شنیده میشود ودر آستانه «عید نوروز» بجای شادی وشادمانی غم ونگرانی را به کنار سفره هفت سین میکشاند.

در سالهای گذشته چندین جوان جان خود را بر سر این کار باختند وعده ای دیگر برای همیشه کور شدند، از اولین روزهای اسفند امسال نیز ترقه وترقه بازی چندین حادثه مرگبار آفریده است. از این روست که توصیه میکنیم با جلوگیری از ترقه بازی فرزندان خود، رسم چهارشنبه سوری را از جنبه های ناخوشایند وغم افزا بدور نگاهدارید تا خدای نکرده دلهای شاد ولبهای پر خنده تان رنگ غم نگیرد.

خراسانیها در آجیل چهارشنبه سوری خود مطلقا چیز با نمک ندارند ودر خوزستان آجیل شور وشیرین با هم مخلوط میشود.

در گذشته زنان پس از آنکه از روی آتش میپریدند، خاکستر آتش را در جوی «گذر» یا محله به آب میدادند وهمانجا می نشستند و«نیت» میکردند که آیا دخترشان سال دیگر شوهر خواهد کرد؟ وضع مالی شوهر بهبود خواهد یافت؟ آیا صاحب فرزندی خواهند شد؟ وآیا سعادت زیارت کربلا

بقیه در صفحه ۴۱

اعراب تاسی کرده باشند زیرا اعراب «یوم الاربعاء» (چهارشنبه) را شوم ونحس می دانستند بدین ترتیب ایرانیان پس از هجوم اعراب با زیرکی جشن آتش افروزی همه ساله خودرا به شب آخرین چهارشنبه سال انداختند تا با پیش آمد سال نواز آسیب روز پلیدی چون چهارشنبه برکنار مانند.

شعر «منوچهری» گویای همین نحسی وشومی است:

چهارشنبه که روز بلاست باده مخور
بساتکین می خورتابه عافیت بگذرد

با تمام این تفاصیل هنوز هم نمی توان بدرستی پی به میزان قدمت این جشن برد ولی می توان گفت که این مراسم درمیان دیگر ملل (بویژه نژاد آریائی) وجودداشته وتنها نحوه وچگونگی اجرای آن با مراسم ایرانی ها متفاوت است.

مثلا کاتولیک ها چندروز قبل از عید پاک روزی که به «چهارشنبه خاکستر» معروف است آتش افروزی می کنند.

همچنین در هندوستان نیز مراسم آتش افروزی درشب آخر هر سال با شکوه خاصی برگزار می شود.

اثر رولف بنی عکاس و طراح کانادائی

گرامی باد
صدمین سال میلاد خجسته
رضاشاه کبیر
سردار بزرگ تاریخ ایران
کارکنان شرکت سهامی آلومینیوم ایران ـ اراک

ما به تمام نوعروسانی که درطول سال ۲۵۳۶ ازدواج کرده‌اند و کلیه کسانی که متولد ۲۵۰۰ هستند عیدی میدهیم
همه‌روزه حتی جمعه‌ها ۹ صبح تا ۹شب به این آدرس مراجعه کنیدتخت جمشید بین‌ویلا و برجت‌آباد شماره ۲۱۹ تلفن ۸۳۹۰۰۱-۴

ری.اُ.واك
باطری انتخابی مردم سراسر دنیا
ری.اُ.واك پرقدرت، بادوام، باصرفه
شرکت الکتریك استورج باطری ایران (سهامی عام)
تهران: صندوق پستی ۲۹۴۸ تلفن ۶۶۳۹۸۵-۹۷۷۰۳۲
ری.اُ.واك
بهترین باطری دنیاست
PISHRO 128

اطلاعات
بنیانگذار: شادروان عباس مسعودی
صاحب امتیاز و مدیر: فرهاد مسعودی
سال پنجاه و دوم
محل اداره: خیابان خیام. ساختمان اطلاعات
تلکس ۲۱۲۳۳۶ ـ تلگرافی: اطلاعات. تهران. تلفن ۳۲۸۱

سخن روز

معلم نمونه

از روزگاران قدیم، تنبیه و تشویق دو عامل مهم و موثر در واداشتن افراد به خدمت یا بازداشتن آنها از خطا و غفلت شناخته شده است.

از محیط خانه گرفته تا محیط کار و محیط جامعه، هر جا که اولیاء خانواده و مدیران امور در اعمال دو اصل تشویق و تنبیه اهتمام و توجه بیشتری بخرج دهند، محققا نتیجه بهتری در برقراری انضباط و پیشرفت کار عاید میکنند. منتها بر حسب مورد ممکن است یکجا تشویق بیشتر اثر کند و جای دیگر تنبیه.

اخیرا یکی از بانک ها روش متعارف تبلیغاتی را که بر تشویق مشتریان از طریق بالا بردن رقم بهره و یا جایزه یا عرضه خدمات متنوع بانکی مبتنی است تغییر داد و بر تشویق کارکنان بانک به برخورد و رفتار بهتر با مشتریان استوار ساخت.

یکی از خوانندگان ما «آقای مهندس تقی. ص» نامه یی نوشته است که بدنبال این نوع تبلیغ، من اثر فوری تشویق را به چشم خود دیدم. چون بعلتی یا یکی از شعب همین بانک سروکار دارم و در خلال این مراجعات، همواره از برخورد تلخ و بهانه گیری کارمندی که کار من به او مربوط میشود، ناراحت بودم. وقتی بانک برنامه تبلیغاتی خود را منتشر کرد من تصمیم گرفتم شرحی بنویسم و با یک نمره «صفر» برای آن مامور در صندوق مخصوص انتخاب کارمند نمونه بانک بیندازم. ولی در مراجعه به بانک متوجه شدم کارمند بد اخلاق ایراد گیر و بهانه جو تغییر روش داده و بر خلاف گذشته لبخندی روی لب دارد و مشتریان را با ادب و احترام تحویل میگیرد، این رفتار او چنان در دل من اثر کرده است که اگر تا پایان سال همین لبخند و همین رفتار را حفظ کند در نامه خود پیشنهاد خواهم کرد او را بعنوان کارمند نمونه انتخاب کنند!

«تشویق»، درباره انسان های فهمیده و تربیت شده که قدرت تشخیصشان قوی است، حتما بیش از «تنبیه» اثر میکند منتها به یک شرط که از غرض و حب و بغض بدور باشد. در غیر این صورت نتیجه عکس می بخشد و افراد را خشمگین و مایوس خواهد کرد.

در این چند روزه گروهی از فرهنگیان، همین نظریه را درباره انتخاب «معلمین نمونه» با ما مطرح کرده اند. از قرار معلوم وزارت آموزش و پرورش طرحی را جهت تشویق معلمان به دلسوزی و نظم و پشتکار بیشتر بموقع اجراء گذارده است که بر اساس آن هر ساله تعدادی از معلمان بعنوان «نمونه» برگزیده میشوند و از آنها بوسایل مختلف ـ معنوی و مادی قدردانی بعمل خواهد آمد.

فرهنگیان میگویند این برنامه بسیار سنجیده و مفید است و حتما در تشویق همکاران ما به خدمتگزاری و نظم و ترتیب بیشتر موثر خواهد افتاد. ولی ما اهل این کشوریم و میدانیم هر وقت چنین مواردی پیش آید قرعه فال بنام آن کسانی می‌افتد که «رابطه» بهتری با مسؤولان امر داشته باشند و بتوانند با خوش خدمتی و تملق گویی و استفاده از مناسبات خصوصی خود را در دل آنها جا کنند. در حالی که گزینش چنین افرادی نه فقط مقصود وزارت آموزش و پرورش را تامین نمیکند بلکه نقض غرض و موجب دلسردی معلمان دیگر خواهد شد.

بنظر ما، این نکته درخور تامل است و چون در وضع روحی گروه کثیری معلم اثر دارد شایسته است که وزارت آموزش و پرورش ضابطه دقیقی برای انتخاب معلمان نمونه در نظر بگیرد و مثلا در هر مدرسه کمیته خاصی مرکب از نمایندگان معلمین و نماینده یا نمایندگان انجمن خانه و مدرسه در انتخاب معلم نمونه نظارت و همکاری داشته باشد. بطوری که ظن اعمال نفوذ در انتخاب معلمین نمونه از بین برود و همه فرهنگیان مطمئن باشند که این گزینش مبتنی بر «ضابطه» است نه. «رابطه».

تیغ دادن به دست زنگی مست!

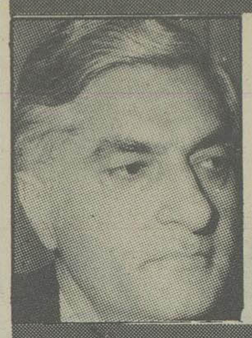

علی اکبر کسمایی

ای مهان، کشتیم ما خصم برون
ماند خصمی، زان بتر در اندرون!
مولوی

نامردی که پسرک دهساله را بعنوان انتقامجویی از پدری بیچاره و داغدیده کشته است، نوشته اند که چندین زبان میدانسته و بکشورهای جهان سفر میکرده یعنی مردی درس خوانده و جهاندیده بوده است و نیازمادی و مالی اورا به این کار واداشته بلکه خشم حیوانی ووسوسهٔ شیطانی اورا به این تبهکاری غم‌انگیز و دهشتناک برانگیخته است.

اگر این جنایت را مانند همیشه مردی عامی و بیسواد و نیازمند مرتکب میشد، انگیزه های تبهکاری، روشن و مسبوق بسابقه بود ولی مردی که مدرسه دیده است و زبان میداند و به کشورهای جهان سفرکرده است و پول دارد و به نان شب محتاج نیست، چرا دست بچنین جنایتی میالاید آنهم در محیطی که روی بررفاه و پیشرفت دارد و همهٔ کوششها برای از میان برداشتن کمبودها و بهترشدنهاست؟

اینجاست که چنین تبهکاری بزرگ را میتوان هشداری دانست که پرسشی بزرگ نیز بدنبال میاورد: انسان ایرانی به کجا میرود و درگیرودارجهان مادی، کارفضیلت و تقوای ما به کجا میکشد و چه برسر اخلاق و رفتار میاید؟

ازآغاز مشروطه، یعنی از آنروزگار که نیروهای موثر در تمدن جدید، مارا نیز پس از سالها واماندگی و پس افتادگی، کم و بیش تکانی داد، تا امروز که درگردابدسه بیستم افتاده ایم، دگرگونیهای سیاسی و اقتصادی و اجتماعی جهان، مارا نیز کم و بیش تحت تاثیر قرارداده است و ماهم با کاروان گیتی در رهگذاردشوار و دقیق زندگی امروز افتاده ایم.

اگر بخواهیم کارنامه این دوران دگرگونی را ورق بزنیم، دو پرسش پیش میاید:

۱ـ ایا در مقیاس تحولات جهانی و مقتضیات کنونی و نیازمندیهای آینده، دگرگونیهای ماالز اعتدال و توازن یا کاربرد منطقی و معقول برخوردار بوده است؟

بدیهی است نباید از یادبیریم که از صفر شروع کردیم. روزی که تصمیم گرفتیم باکاروان تمدن جدید همگام شدیم، خیلی از آن عقب بودیم. درسدهٔ نوزدهم که پایهٔ پیشرفتهای امروز دراروپا نهاده شد، ما خواب بودیم. پس از آن نیز خواب الود پیش رفتیم. فشار سالها حکومت استبدادی برشانه های ما، به مامجال نمیداد که در رهگذارنو، آزادانه گام برداریم. از هم پاشیدگیهای درونی کشور، مارا از دیدن و تمیزدادن آنچه بیرون از کشورما میگذشت، ناتوان ساخته بود.

ازیادنبریم که موقع و مقام تاریخی و جغرافیایی مانیز نقش مارا دشوارتر میساخت، آنهم در جهانی که نیروهای بزرگ در پیرامون مابه زورآزمایی پرداخته بودند و چشم به نفت ما دوخته بودند و ازینرومارا همچنان خواب و خام میخواستند.

۲ـ آیا دگرگونیهایی که در ماراه یافت، آن تغییرمطلوب و معقول را در انسان ایرانی امروز پدیدآورده است؟ آیا بیداری ما بیداری کامل انسانیت است یا بیداری کسی است که ناگهان از خواب پریده است و پیش از هرچیز درصدد جمع و جورکردن اسباب ووسایل خودشده و میکوشد کلاهش را محکم کند و جیبش را بپاید و گیوه‌اش را وربکشد و شتابان دنبال کاروان را بگیرد تا از آن واپس نماند؟

آیا بازشدن چشم و گوش افرادما به بیداری اندیشه و هوش آنان نیز انجامیده است؟ قاتلی که با مقتول آیندهٔ خود به سینما میرود، اورا سوار اتومبیل میکند، ازو پذیرایی و دلجویی مینماید، از سینما واتومبیل یا مهر و محبت چه میداند؟ درچه مدرسه یی درس خوانده و در چه محیطی زندگی کرده است؟ دانشی که سینما را پدید اورده و اتومبیل را ساخته است، به او چه آموخته و محیطی که اورا از کودکی تا بزرگی فراگرفته است، از مهرومحبت انسانی، از مقام انسان، از پدرومادر، ازخداوند و دین و آئین پیغمبر به اوچه گفته است؟ محیطی که جیب اورا پراز پول کرده مغزاورا با چه انباشته است؟ محیطی که شکم اورا تغذیه کرده، به روح اوچه خوراکی داده است؟

کافی نیست که ما به کاروان برسیم و یا پابپای آن گام برداریم. این کاررا همهٔ مسافران میکنند بلکه لازم است که بدانیم کاروان به کجا میرود و احیاناً به بیراهه باید بتوانیم در ضبط وربط کاروان و در توجیه آن نیز سهیم و شریک باشیم، وگرنه بعید نیست که بجای کعبه، ازترکستان سردر آوریم!

آیا بیداری ما و بازشدن چشم و گوش افرادما با بیداری اندیشه، و بیداری اندیشه و رسائی گفتار ما با پارسایی کردار و پرهیزگاری رفتار آمیخته است؟ مابامقیاسهای تمدن جدید، پیشرفتهایی داشته‌ایم ولی میزان ارتقاء معنوی و تکامل زاتی و انسانی ما چه بوده است؟

آیا پیشرفت اخلاق و اندیشه ما با پیشرفت کنونی بمیزان پیشرفتهایی که برای صنعت واقتصاد خود قائل هستیم، رسیده است؟ پیش ازین دگرگونیهای سیاسی و اقتصادی و اجتماعی، روش و رفتار ماچه بوده و پس از آن چه شده است؟ آیا از لحاظ عمق وارزش انسانی، میان این دودوره از روش ورفتار ما، تفاوتی پدیدآمده است؟ آیا پیشرفتهای اقتصادی و صنعتی و افزونخواهیهایی که پدیدآورده، بموازات خود احساس مسئولیت اجتماعی و التزام اخلاقی را نیز رشد داده است؟

این پرسشها را در میان میگذاریم نه برای آنکه بیدرنگ برای آنها پاسخی پیدا کنیم (زیرا در پس هرپرسش زمینه های پهناوری نهفته است که گاه نه تنها یک مقاله بلکه یک کتاب نیز برای آنها کم است) بل برای آنکه آنها را دربرابر اندیشمندان و سازندگان افکار عمومی و راهنمایان و رهبران روش ورفتار اجتماعی وگردانندگان آموزش و پرورش و تعلیمات ابتدائی و عالی جامعه قراردهیم زیرا مسئول پیدایش فردی همچون کشندهٔ کودک دهساله، جامعه است و جامعه را اینان رهبری و راهنمایی میکنند.

اگر هرسال میلیونها و میلیاردها برای نگاهبانی و آبادانی کشور خرج میکنیم و راهها میکشیم و خانه های سربفلک افراشته میسازیم و کارخانه ها برپامیداریم، نباید ازیاد ببریم که همه اینها بی انسان، بی انسان پرهیز گار، تیغ دادن بدست زنگی مست است. پس باید برای تربیت انسان ایرانی هم وقت و ثروت خرج کنیم و تنها با انسان تربیت شده ایرانی است که ایران آبادان خواهیم داشت.

مابرای بیان ثروتهایی که میگوییم درراه آبادانی ایران خرج کرده و میکنیم، صدای رسا و زبان گویایی داریم ولی کمتر دربارهٔ ثروتهایی که برای تربیت انسان امروز ایرانی، برای تربیت معنوی او و تکامل اخلاقی او خرج نمیشود، سخن میگوییم، همهٔ دشواریهایی که با آن روبرو هستیم، وورویدادهای غم انگیز و تأسف باراخلاقی واجتماعی، مارا بر آن میدارد که به تجهیزات اخلاق و تکمیل معنویات جامعه بپردازیم زیرا هیچ چیز ضروری تر و مهمتر از قضیهٔ انسان نیست.

شک نیست که درراه مبارزه با فقر و جهل و مرض، پول بسیاری خرج میکنیم ولی آیا کافی است که انگیزه های برونی بینوایی و نادانی و بیماری را براندازیم و درپی ریشه های آن نباشیم؟ آیا نظامهای تربیتی مابراستی دردهای درونی و علتهایی را که در انسانهای ما نهفته است، درمان میکند؟ آیا نظامهای تربیتی ما انسانهای مارا با مسئولیتهای اخلاقی ووجدانی و تعهدهای اجتماعی و شهروندی آنان آشنا میسازد؟

تازنگارهای درونی را نزداییم، آرایشهای برونی سودی نخواهد داشت...

دادگستری مستقل، قاضی مستقل و وکیل عدالتخواه

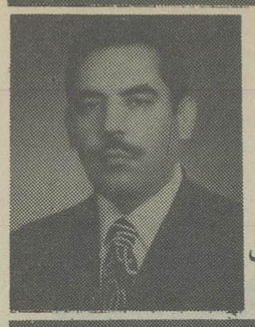

نورمحمد عسکری
وکیل دادگستری

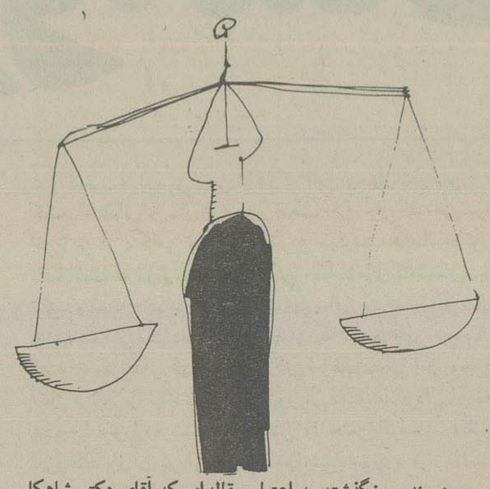

درچند روزگذشته به اعتبار مقاله‌ای که آقای دکتر شاهکار وکیل دادگستری و استاد و صاحب نظر درامور قضائی درباب فرشته عدالت درروزنامه داشت و پسراز او محمدعلی سفری درتائید آن نوشته مقاله‌ای را رقم زده بود، چندتن از جمله آقای بزرگ سعید که حرفه خودرا معرفی نکرده بود تامعلوم شود چقدر و چه میزان از ابتلائات روز دستگاه قضائی را میشناسند، مطلبی ظاهرا بدفاع ازنقائص مسلم موجود روزولی باپرخاشگری بجمع وکلای دادگستری داشت، بخلاصه آنکه هرگاه وکلای دادگستری از جانیان وفاسدان دفاع نکنند و موجبات تجدید پرونده ها را فراهم نیاورند، یقینا دستگاه قضائی ازاین رکود و فتور خارج خواهد شد.

قبل از آنکه وارد بحث اصلی بشوم باید بگویم مثل اینکه این روزها حمله به وکلای دادگستری که به تحقیق جامعه ای روشنفکر و مدافع حق و روشنگرنارسائی ها است، مد روزشده! چنانکه شما دربسیاری ازوسائل ارتباط جمعی ملاحظه میکنید که نیش زدن باین طبقه روالی جاری یافته است، مانند همین مقاله که دراطلاعات بچاپ رسیده بود. یاتلویزیون ایران که بدون توجه به حرمت جامعه وکالت و احترام فوق العاده‌ای که جامعه حقوق دانان بطورکلی درجهان دارا هستند دریک فیلم تلویزیونی وکیل دادگستری را بکیفیت دیگری معرفی مینماید. این جریانات نمایانگر آنست که احتمالا بجهاتی مقتضیات ایجاب میکند تا جامعه وکالت را باچوب تهمت وافترابکوبند و همین مسئله خود نشانه آنست که متاسفانه دستگاه قضائی مملکت دارای آنچنان قدرت کافی نیست که وابستگان خودرا از تیر تهمت وافترا حفظ کند درحالی که رکودکار درداگستری معلول مسائل دیگری است و قضات باتجربه و کاردان و وکلای معمر دادگستری که مجموعا میتوانند یک جمع صاحب نظر را تشکیل بدهند و متاسفانه این روزها کمتر مورد مشورت قرار دارند، به تحقیق معتقدند که این رکود و فتورو نابسامانی فعلی دادگستری صرفنظر ازپاره‌ای مسائل داخلی دستگاه قضائی، عوامل دیگری دارد که دستگاه قضائی را تحت الشعاع قرارداده و مانع نمود ورشد یک سیستم مستقل قضائی است و تازمانیکه این عوامل ازمیان نرود و دستگاه قضائی را بحال خود نگذارند و عوامل اجرائی غیرصاحب نظر بر آن مسلط گردانند، انتظاری برای اصلاح حقیقی این دستگاه نمیتوان داشت، صاحب نظران به تحقیق میدانند که دردواقعی این رکود بیمارگونه فقط پس و پیش کردن اقدامات تشریفاتی دادگستری نیست.

دادگستری چه نامش دادگاه بخش باشد، چه دادگاه شهرستان، برای مراجعه کننده عادی بحث نام مطلقا وجود ندارد، و تازمانی که قاضی فارغ از دغدغه بسیاری ازگرفتاریهای پنهان و پیدا و بدون تزلزل قادر باشد درمقام قضاوا رعایت تمام موازین و مقررات رای خودرا صادر نماید، دستگاه قضائی مملکت بالقوه خود را ضامن اجراء بسط عدالت اجتماعی و قضائی درکشور بشناسد، به تحقیق خواهد توانست مورد اعتماد جامعه قرار گیرد و درآن صورت است که مراجعه کنندگان بدادگستری هردو طرف قضیه گرفتار درپرونده های مطروحه آراء صادره را بجان می پذیرند. ولی تازمانیکه دستگاه قضائی مملکت قدرت بالقوه برای بسط عدالت اجتماعی را نداشته باشد، همین ضعف اجازه میدهد تا تفاوت ها بروز و ظهور کند و دراین موقع است که عدالت اجتماعی درپناه دستگاه قضائی یقینا قادر نخواهد بود یکسان سایه گستر برتمام قشرها باشد و بهمین لحاظ یقین است که دستگاه قضائی بصورتی بیمارگونه به حیات خود ادامه میدهد و قدرت کافی برای اجرای عدالت را نخواهد داشت اگر بخواهیم چنانکه مورد علاقه شاهنشاه بزرگ و عدالت گستر است دستگاه قضائی مملکت باقدرت و تحرکی لازم درمسیر انقلاب به پیشبرد بسط عدالت اجتماعی موفق گردد و برای رسیدن بتمدن بزرگ وظائف اصلی و واقعی خودرا بانجام رساند، میبایستی قبول کنیم که دستگاه قضایی نمیتواند جزئی ازاجزاء دستگاههای اجرائی مملکت باشد و محققا باید باور کنیم که استقلال قضائی ضامن رونق افکار روشن و آزاد و موجب پرورش آزادگی و دموکراسی واقعی است، و به یقین دستگاه قضائی

کامل العیار منزه قادر خواهد بود عدالت اجتماعی را در سراسر مملکت به نحو مطلوب و یک نواخت بسط دهد و برای آنکه چنین امری تحقق یابد میبایستی عوامل قادر در بین مدیران اجرائی مملکت به پذیرند که دستگاه قضائی کشور پاسدار حقوق مردم اعم از غنی یا فقیر است باید قبول کنند که دستگاه قضائی مملکت برای انست که حراست نماید تا هیچ کس خود را تافته جدا بافته نداند و اجبار به متابعت مقررات داشته باشد. وقتی بعضی از مدیران اجرائی و صاحبان نفوذ خود را چنان قدرتمند می دانند که در بی قانونی و عدم اجرای مقررات و قوانین با یکدیگر مسابقه میگذارند، اطمینان دارند که دستگاه قضائی مملکت در چنان حال و موقعیتی است که قادر به مخالفت از اقدامات خلاف آنان نیست چه انتظاری میتوان داشت که دستگاه قضائی بتواند در بسط عدالت اجتماعی مملکت موثر باشد. دستگاه قضائی کشور مرجع رسیدگی به تمام تظلمات از هر فرد یا مرجعی است، ولی وقتی مراجع مختلف هر یک به سلیقه خاص خود به شکایاتی که میشود رسیدگی مینمایند و اصولا دستگاه قضائی در آن نقش ندارد چگونه میتوان منتظر بود که دستگاه قضائی مملکت پاسدار حقوق آحاد ملت باشد، ولی وقتی باور کنیم که هر اقدام خلاف حق و مقررات را دستگاه قضائی به سختی منکوب میکند و برایش تفاوت ندارد که این عامل سلب حق و مجری هر خلاف قانون چه کسی است و در چه مقامی نشسته، آنوقت میتوان امیدوار بود که دستگاه قضائی قادر به انجام وظائف محوله بخود هست و در آن صورت یقینا چنین دستگاه قضائی حافظ حق و عدالت میگردد.

هم اکنون در وضع حاضر جهان وقتی بررسی کنیم و ریشه های ایمانی و انحراف را بین جوامع جویا شویم باین نتیجه میرسیم، زمانیکه دستگاههای مجری بسط و حفظ عدالت یعنی سیستم قضائی کشوری ضعیف شده باشد بی ایمانی و انحراف هم تکامل داشته است و هر گاه دستگاه قضائی مملکتی در کمال قدرت و صداقت اجرای عدالت را بر عهده گرفته اخلاقیات هم بتدریج تجلی کرده است و کم کم مردم خود پذیرفته اند تا رعایت حریم امن آسایش یکدیگر را بنمایند ـ بنابر این بایستی دستگاه قضائی مملکت برمحور استقلال و اتکاء بر قدرت قانونی و کمال بی طرفی صاحب قوه یی در رده دو قوه دیگر باشد تا بتواند خود را فارغ از طیف مغناطیسی دو قوه دیگر قرار داده و ضعیف و قوی را یکسان به بیند.

در سالهای اخیر بعضی از تهیه کنندگان لوایح و قانون گزاران، بدون عنایت بر این اصل که حدود و ثغور دستگاه قضائی، حسب قانون اساسی معین و روشن است، و در جریان تنظیم لوایح و تصویب قوانین میبایستی حریم استقلال او را محترم بشمارند، بتدریج مراجع قضائی را در امور دخالت داده اند که همین امر و احتمالا روابط آمرانه مدیران تشکیلاتی با سازمان قضائی کشور موجب گردید تا گروه قضات عالم و با تجربه از سمت خود استعفا نموده و گوشه عزلت برگزینند. شاید هنوز نتوانیم کمبود قضات با تجربه و کاردانی را که هر کدام سالیان دراز خون دل خورده و مطالعه نموده و تجربه اندوخته بودند تا به کم و کیف قوانین و نحوه اجراء عدالت آشنائی پیدا کرده بودند لمس کنیم ولی یقینا خیلی زود این نقصان نمایان خواهد شد، زیرا متاسفانه در سازمان قضائی، محلی نیست که بتوان سریعا جای قضات کاردان را با کم تجربه ها پر کرد باید توجه شود که قاضی با حقوق مردم سرو کاردارد و حق نقطه ای است که در تمام منشورها در جهان بر آن تکیه شده و رعایت حق و عدالت. اولین و تنها پایگاه رفع ظلم و بسط عدالت است. در نتیجه بی تجربگی یک قاضی یا ندانم کاری یک مدیر تشکیلات به یقین موجب سلب حق از مردم خواهد شد و این امر بزرگترین عامل برای تجری جامعه و فساد و بی ایمانی مردم است.

وجود وکلای با تجربه و کاردان و سالم که غالب آنها پس از سالها قضاوت داشتن مشاغل مختلف در دستگاه قضائی واداری امروز بعنوان وکیل دادگستری هادی و راهنمای جوامع مختلف میباشند و بالطبع این چنین وکلای صاحب نظری، نهایت سعی خود را بکار می برند تا عدالت بمعنی واقعی صورت پذیرد.

امید آنکه وزیر دادگستری بمنظور آنکه قادر به انجام اصلاحات مورد نظر شاهنشاه باشد از مردان با تجربه ای که سالیان دراز در سمت های مختلف تجربه اندوزی کرده اند و هر یک از طریق اصلاح بمنظور تعمیم و بسط عدالت نظرات صائب دارند، سود ببرد زیرا ثابت شده است در اجرای عدالت و بسط اخلاقیات تعمیم دموکراسی، تجربه صاحب نظران هادی هاوی و راهنمای دقیقی باشد. کلام آخر آنکه وکیل یا قاضی دادگستری صاحب نظر عالم و تجربه اندوخته، کارمند نیست که چون بسیاری از کارکنان دیگر میتوان هر روز در بازار کار بدست آورد چون علم و تجربه یک قاضی یا وکیل دادگستری صاحب نظر، تنها کالائی است که هرگز نمی توانیم آنرا از خارج وارد کنیم.

تفسیر سیاسی روز

امیدهای بربادرفته جناح چپ فرانسه

از: علیرضا جهانشاهی

دور اول انتخابات فرانسه پایان یافت وهمانطور که انتظار میرفت، هیچکدام از چهار گروه سیاسی اساسی فرانسه، نتوانستند در رای گیری روز یکشنبه این هفته به اکثریت لازم جهت تشکیل دولت دست یابند وبنابراین آتیه سیاسی فرانسه هنوز هم معلوم نیست وباید در انتظار حاصل رای گیری دور دوم در یکشنبه آینده بود.

انتخابات دور اول اگر چه نتوانست نتیجه قاطعی ارائه دهد ولی با تجزیه وتحلیل آراء هر کدام از چهار گروه سیاسی بزرگ فرانسه یعنی کمونیستها، سوسیالیستها، گلیست ها واتحاد برای دموکراسی فرانسه میتوان تا حدودی به روندهای سیاسی موجود در میان قاطبه رای دهندگان فرانسوی پی برد وتصویری نسبتا بدور از ابهام از نتایج احتمالی دور دوم رای گیری ترسیم کرد. با شمارش نهائی آراء دور اول انتخابات معلوم شده که حزب کمونیست وحزب سوسیالیست برخلاف انتظاراتشان حتی نتوانسته اند دردور اول هم به اکثریت نسبی دست یابند وگروههای دست راستی با اکثریت ناچیز یکدهم در صد جلو هستند، آنچه مهمتر وقابل تعمق تر میباشد این حقیقت است که «فرانسوا میتران»، «ژرژ مارشه» و«روبرت فابر» رهبران احزاب کمونیست، سوسیالیست ورادیکال چپ ونیز بسیاری دیگر از رهبران طراز اول این احزاب نتوانستند در انتخابات دور اول رای کافی برای انتخاب شدن خود بدست آورند واین امر در حالیست که «ریمون بار» نخست وزیر، «ژاک شیراک» رهبر گلیست ها، «ژاک شابان دلماس» و«میشل دبره» نخست وزیران پیشین وهمچنین بیش از ده تن از وزیران کابینه از جمله وزیران کشور، دادگستری، دفاع وآموزش وپرورش همگی در رای گیری دور اول در حوزه های انتخاباتی خود پیروز گردیدند. در وهله اول چنین بنظر میرسد که مردم عادی فرانسه ورای دهندگان این کشور با وجود ناراحتی هائی که نسبت به حکومت کنونی کشور خود دارند هنوز از هیچ نظر آماده نیستند که با آراء خود یک حکومت کمونیست یا سوسیالیست ـ کمونیست را بر سر کار بیاورند. هجوم بیسابقه مردم فرانسه برای خروج سرمایه های شخصی وپس اندازهایشان از کشور در ماههای قبل از انتخابات نیز نشانه ای دیگر از ترس مردم از یک حکومت دست چپی بود.

نکته قابل توجه اینست که نباید تصور کرد کلیه کسانی که به نامزدهای حزب سوسیالیست رای دادند حاضرند در دور دوم به نامزدهای کمونیست رای بدهند، حال مصالحه دو حزب سوسیالیست وکمونیست هر چه میخواهد باشد. اعلام این امر توسط رهبران حزب کمونیست که این حزب در صورت پیروزی ائتلاف کمونیست ها وسوسیالیستها در دور دوم انتخابات خواهان داشتن سهمی در کابینه به نسبت در صد آراء حزب کمونیست است به خودی خود باعث خواهد شد که بسیاری از سوسیالیستها وچپی های میانه رو در دور دوم آراء خود را به احزاب کمونیست وسوسیالیست ندهند وحتی اگر این افراد به احزاب دست راستی هم رای نداده ورای ممتنع به صندوق ها بیاندازند باز هم این عمل آنها باعث تقویت موقعیت احزاب دست راستی خواهد شد. چنین بنظر میرسد که این بار هم سناریوی انتخابات فرانسه مانند انتخابات ۲۰ سال اخیر این کشور خواهد بود. در این دو دهه ودر کلیه انتخابات جمهوری پنجم فرانسه احزاب جناح راست هیچوقت در دور اول انتخابات پیروز نشده وهمیشه شمارش آراء دور اول آنها را در اقلیت قرار داده است ولی هربار در دور دوم جناح راست توانسته اکثریت لازم را برای تشکیل دولت بدست آورد. همانطور که در بالا آمد تجزیه وتحلیل دور اول رای گیری نشان میدهد که جناح راست با اکثریتی کوچکتر بار دیگرزمام امور فرانسه را پس از انتخابات دور دوم در دست خواهد داشت.

چهل سال قبل...

هیتلر چکوسلواکی را هم ضمیمه خاک آلمان کرد

به دنبال حوادثی که طی چند روز گذشته درقلمرو چکوسلواکی صورت گرفت و به زدوخورد خونین چک ها و اسلواک ها انجامید دولت «اسلواکی» اعلام استقلال کرد و احت حمایت آلمان قرار گرفت. نیروهای نظامی آلمان نیز «بوهم» و «موراوی» را اشغال کرده به زندگانی دولت چکوسلواکی خاتمه دادند. اینک گزارشهایی که تا آخرین ساعت از وقایع اروپای مرکزی به تهران رسیده است:

ورود نیروهای آلمان

پراگ ـ ایستگاه رادیوی پراگ لاینقطع ورود نیروی آلمان را به «موراوی» و «بوهم» که دوایالت سابق چکوسلواکی میباشندخبرمیدهد. این اعلام که در حقیقت حائز جنبه فرمان نظامی میباشد مشعر برانست که رئیس جمهوری فرمان ذیل راصادرنموده است:

ارتش آلمان ازروزپانزدهم مارس تصرف خاک جمهوری را آغاز کرد. باعملیات لشگری ارتش زمین و هوائی آلمان هرگونه مقاومت ممنوع میباشد و کلیه فرماندهان باید تمکین و اطاعت نمایند. واحدها خلع سلاح خواهند شد. واحدهای دفاع هوائی هم بسیج نخواهند شد. حمله وشلیک بطرف هواپیماهای اجنبی بکلی ممنوع است. هیچ یک از هواپیماهای لشگری یا مسافری حق ندارند از فرودگاه خود حرکت نمایند.

تغییر نقشه اروپا

برلن ـ گفتگوی هیتلر صدراعظم آلمان با «هاشا» رئیس جمهوری چکسلواکی راجع به حل مسئله جدیدی که برای تجزیه جمهوری چکوسلواکی طرح شده بود پنج ساعت درعمارت صدارت عظمی بطول انجامید. سرلشگر گورینگ وفن ریبن تروپ وزیر امورخارجه آلمان، اشمیدت مترجم وشوالکوسکی وزیر امورخارجه چک در مذاکرات حضور داشتند.

اعلامیه هیتلر

برلن ـ اطلاع میرسد که نیروی آلمان از چهار طرف داخل ایالت «بوهم» و «موراوی» گشته بجانب پراگ پیش میرودو بدین صورت نقشه اروپای مرکزی تغییر پیداکرد.

پیشوای آلمان در طی اعلامیه‌ای عللی را که موجب تصرف خاک چک توسط نیروی آلمان گشته بشرح زیر برای ملت آلمان شرح داده است: حملات بیشماری که در خاک چکوسلواکی از طرف هرج و مرج طلبان برعلیه حیات و ازادی اقلیت های مختلف میشود بالضروره موجب گردید که دولت چکوسلواکی یکسره منحل گردد.

افراط و تفریط هائی که دربسیاری از نقاط آغاز گردیده و دریک خاکی که متجاوز از هزار سال متعلق به آلمان بوده و دولت آلمان نسبت به آن علاقه دارد انتظامات را بکلی مختل ساخته لهذا برای جلوگیری از این تهدیدهای صلح شکن و بمنظور الحاق این قطعه به نیروی آلمان دستور داده شد «بوهم» و «موراوی» را تصرف نماید و هرج و مرج طلبان را که خلع سلاح نموده کسانی را که جان و مالشان درخطر است تحت حمایت خود درآورد.

اشغال پایتخت

پراگ ـ اتومبیلهای زره پوش و توپهای سپاه آلمان دردو ایستگاه بزرگ راه آهن پراگ تخلیه شده و فورا هنگ های آلمان شهرداری و شهربانی را تصرف نمودند.

درگوشه و کنار شهر پرچم صلیب شکسته به اهتزاز درامده است و مردم درهرگوشه جمع شده راجع به وقایع جاری صحبت میدارند. اهالی پراگ از نتیجه مذاکرات «هاشا» رئیس جمهوری و «شوالکوسکی» وزیر امور خارجه دربرلن فوق‌العاده درشگفت میباشند زیرا هیچکس منتظرظهور چنین وقایعی نبوده است. درهرصورت مردم اخباری را که توسط رادیو انتشاریافته با سکوت و بردباری پذیرفته و احکامی را که برای حفظ نظم صادرمیشود اطاعت مینمایند.

اعلامیه اسلواکی

براتیسلاوا ـ دکتر «تیسو» نخست وزیر اسلواکی که از برلن بازگشته است بلافاصله درجلسه محرمانه مجلس اسلواکی «دی‌یت» شرکت نمود و پس از آنکه شصت و دو تن از نمایندگان درجلسه «دی‌یت» حاضرشده باتفاق آراء استقلال «اسلواکی» را تصویب و اعلام نموده‌اند حکومت جدید را تشکیل داد.

دکتر «تیسو» تلگرافی بعنوان هیتلر صدراعظم آلمان مخابره کرده و طی آن اعلام استقلال اسلواکی را گوشزد و حمایت آلمان را خواستار شده است.

وی همچنین، دراعلامیه مبسوطی خطاب به ملت اسلواکی متذکر شده است: رئیس جمهوری چک درشب نهم مارس، برخلاف مقررات قانون اساسی حکومت ملی اسلواک را منحل ساخت. این اقدام را چه از نظر قانونی و چه از نظرسیاسی نمیتوان اغماض نمود. در اثر اقدام مسلحانه رئیس جمهوری چک اوضاعی بوجود آمد که بهیچ وجه با روابط بین ملتهای متساوی الحقوق موافقت نداشت بلکه دیکتاتوری چک را بر ما تحمیل میکرد زیرا چک‌ها در صدد بودند ما را مجبور به تبعیت از خودشان کنند.

اینک آن روز فرا رسیده است که ما سرنوشت خود را تعیین نموده و زمام آن را بدست گیریم و مسلم است که اگر بخواهیم ملت خود را از مرگ سیاسی نجات دهیم جز این چاره‌ای نخواهیم داشت.

هیتلر در پراگ

آخرین خبر ـ هیتلر پیشوای آلمان وارد پراگ شده و نمایندگان شهرداری و نمایندگان آلمانی‌های مقیم پراگ را بحضور پذیرفته است.

هیتلر سپس فرمان تحت الحمایگی بوهم و مراوی را نسبت به آلمان امضاء کرد

«نقل از اطلاعات ۲۳ اسفند ۱۳۱۷ ـ ۱۴ مارس ۱۹۳۸»

ارنگاه سخاورز

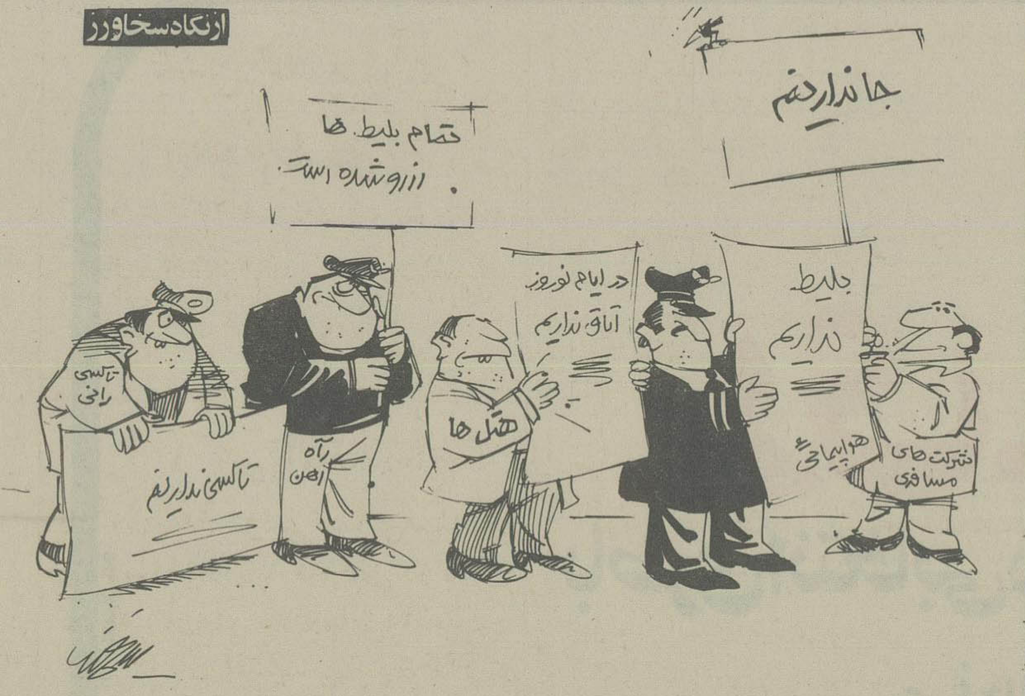

دستگاههای ارتباطی کشور برای نوروز آماده می شوند...

امروز در تاریخ

(۱۴ مارس ـ سه شنبه)

اجتماع در کنفرانس خلع سلاح ژنو

۱۹۰۰ ✱ روسیه درصددبرآمددرجنوب شبه جزیره کره یک پایگاه دریائی ایجاد کند که با تهدید نظامی ژاپن روبرو شد.

۱۹۵۷ ✱ سازمان تروریستی انوکابمنظور کسب استقلال قبرس ایجاد شد.

۱۹۶۲ ✱ ۱۷ کشور برای شرکت درکنفرانس بین المللی خلع سلاح در ژنو اجتماع کردند، ولی فرانسه حاضرنشددراین کنفرانس شرکت جوید.

پیامی از یک کودک بفرشته عدالت

یدالله ذبیحیان

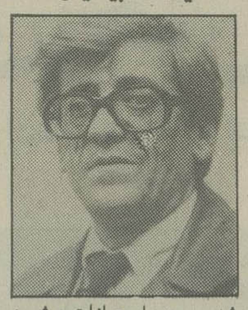

بنده زاده که با شنیدن خبر گم شدن و قتل فجیع مهدی پورنیک اشک در چشم داشت، اما نم نداد و مرتب می گفت: باید حرف های مرا موبمو به گوش فرشته عدالت برسانی.

گفتم: تعریف کن، گفت: تعریف نیست، واقعیت است، بدون تعریف بنویسید تا بگوش فرشته عدالت برسد و سپس ادامه داد:

از قول ما بچه ها به فرشته عدالت بگوئید، تکلیف بچه ها را روشن کند.

ما بچه های قانع و سربزیری هستیم، بشرطی که گوش فرشته عدالت حرف های ما را بشنود.

بنده زاده می گفت: عیب کار در بروز این گونه حوادث ناگوار و تلخ انست که چون چشم های فرشته عدالت بسته است، ناچار باید برای تعیین مجازات و کیفر این گونه جنایتکاران مدتی صبر کند. این تاخیر در تعیین مجازات، سبب می شود که هدف اصلی از اجرای قانون و تعیین کیفر در روح جامعه اثری نداشته باشد.

گفتم بابا جان، من هم مانند تو از بروز این حادثه اشک در دیده دارم ولی متهم به قتل دستگیر شده و حتما مجازات میشود. گفت: مجازاتی که یک یا دو سال پس از حادثه تعیین و اجرا می شود، در جامعه آن چنان که باید اثری ندارد.

گفتم: وقتی ماموران متهم را دستگیر کردند، دادسرا و دادگستری باید با رعایت ضوابطی از متهم تحقیق کنند. شهود و ناظران را احضار کنند. آخرین دفاع متهم را بگیرند، قرار مجرمیت و کیفر خواست صادر کنند. پرونده را به دادگاه بفرستند، دادستان دادگاه از کیفر خواست دفاع کند. متهم حرف هایش را بزند. رای صادر شود پس از قطعی شدن رای متهم تبدیل به محکوم شود مجازات درباره اش اعمال شود.

گفت: وقتی شما بزرگترها قبول دارید که هدف از مجازات انتقام جویی از مجرم نیست بلکه نتیجه گیری از اثر مجازات در جهت جلوگیری از وقوع جرم و جنایت است، من می پرسم مگر امثال «ایازها» و «وجدانی ها» در ارتکاب جنایت غیر انسانی خود ضابطه‌ای را رعایت کرده‌اند که فرشته عدالت درباره آنها ضوابط را رعایت می کند؟

گفتم: بابا جان این تکلیف است که قانون تعیین کرده است. گفت: من هم قبول دارم، قانون قابل احترام است، ولی وقتی در جامعه کسانی پیدا میشوند که این چنین برحریم جنایت و زندگی نوجوانان بی رحمانه یورش می برند، انتظار ما بچه ها انست که فرشته عدالت زودتر و سریع تر تکلیف آنها را معلوم کند.

گفتم: دادگستری حتما این کار را با سرعت انجام می دهد. گفت: بشرطی که مثل «ایاز» هیولائی نشود و در حالی که اشک در چشم داشت ادامه داد که فرشته عدالت یک بار و برای همیشه باید شدت عمل همراه با سرعت را در سایر این گونه مجرمین آن چنان نشان دهد که ما بچه ها فرشته عدالت را برای خود، مادری مهربان بدانیم.

حمایت از برنامه‌های مردمی تلویزیون را نباید فراموش کرد

حمایت از برنامه های مردمی تلویزیون را نباید فراموش کرد

سازمان رادیو تلویزیون ملی ایران در کنار برنامه های گوناگونی که در جهت آموزش و سرگرمی بینندگان خود تدارک می بیند هراز گاهی نیز به تهیه برنامه های تحلیلی از مسائل روزمره مردم، می پردازد که گرچه اغلب در یک چهار چوب مشخص و با چهره هایی کلیشه ای بمردم عرضه می شود، اما بهر حال می تواند راهگشای بسیاری از این مسائل باشد. رودررویی بدون واسطه و مستقیم مردم با مقامات مسئول، همواره از مشکلاتی بوده است که بعلت گرفتاری مسئولان ووجود موانعی نظیر رئیس دفتر و منشی و تعیین وقت قبلی رویاروی ارباب رجوع قرار داشته و این اجازه را به افراد عادی نمیداده است تا بتوانند مستقیما و از نزدیک، مسائل و مشکل خود را با کسانی که وظیفه حل این مشکلات را دارند، در میان بگذارند و نتیجه بگیرند و درست بهمین سبب است که برنامه هائی نظیر «با مردم» از شبکه دوم، تلویزیون توانسته اند تا این حد در میان قشرهای مختلف مردم نفوذ کنند و به نسبت بینندگان بیشتری را به خود اختصاص دهند.

وقتی یک برنامه تلویزیونی در جهت حل مسائل روزمره مردم و پاسخ گوئی به دهها سئوال بی جواب آنها پیش می رود و این اجازه را به نمایندگان تماشاگر خود می دهد که سئوالات را مطرح کنند و دردم و بدون واسطه پاسخ بگیرند، باید چنین برنامه هایی را تا حد امکان و توانائی گسترش داد.

از برنامه «با مردم» که توسط «بهرام بروشکی» برای شبکه اول تلویزیون تهیه و اجرا می شود می گویم، بویژه از آخرین برنامه که پخش شد و مورد توجه گروههای بیشماری از مردم قرار گرفت.

در این برنامه که رسول رحیمی رئیس اتاق اصناف پایتخت و حسین معادی معاون وزارت بازرگانی در مقابل چندتن از مصرف کنندگان تهرانی قرار گرفته بودند یک موضوع کاملا مشخص بود و آن اینکه، دیگر مسئولان امور نمیتوانند باطلاعات ناقص و بهره گیری از لفاظی مقابل مردم قرار گیرند، زیرا مردم امروز ایران اطلاعات وسیعی از آنچه که در کشورشان می گذرد دارند و بسادگی میتوانند حرف را از عمل تشخیص دهند. در برنامه اخیر «با مردم» که به حق جا افتاده است و می تواند بهتر هم باشد، معاون وزارت بازرگانی و رئیس اتاق اصناف پایتخت انطور که باید، نتوانستند پاسخ سئوالات مطرح شده را بدهند و پیننده را بویژه در مورد گرانی بیش از حد میوه، قانع کنند و این نمایانگر حقیقتی است تلخ که متاسفانه هنوز بعضی از مقامات ما با آمارهای صحیح و نحوه بهره گیری از آن بیگانه اند و قادر نیستند حتی بساده ترین پرسشها در زمینه تخصصشان، پاسخ صریح و قانع کننده بدهند.

در هر حال توفیق دست اندرکاران برنامه تلویزیونی «با مردم» بویژه ژاله کاظمی و بهرام بروشکی و دیگر همکارانشان را در هر چه بهتر ارائه کردن این خدمت آرزو می کنم و امیدوارم مسئولان رادیو تلویزیون ملی ایران توجه بیشتری به چنین برنامه هائی داشته باشند و آنها را یک سروگردن بالاتر از فیلمهای قدیمی خارجی بدانند.

میترا جدیری

حرفهایی از آنسوی سیم

نعمت‌الله عظیمی:

شعبه فروشگاه کوروش در خیابان قصرالدشت عامل سنگینی ترافیک در تقاطع خیابانهای کم عرض و پرجمعیت قصرالدشت و هاشمی شده است، قرار بود طبقه زیرین ساختمان فروشگاه پس از افتتاح به پارکینگ اتومبیل مشتریان و کارکنان فروشگاه اختصاص داشته باشد، ولی مسئولان فروشگاه پارکینگ را به انبار تبدیل کرده اند، درنتیجه مشتریان اتومبیل های خود را در خیابانهای فرعی اطراف فروشگاه دوبله پارک می کنند و موجب راه بندان میشوند.

مجید شریف:

شرکتهای مسافربری از (۲۰ اسفند) فروش بلیط اتوبوس مسافرتی را آغاز کردند. بنابه عادت سحرخیزی و آگاهی ازوضع فروش بلیط، ساعت ۵ صبح درصدف متقاضیان بلیط شرکت میهن تور ایستادم. تاساعت ۹ صبح که فروش بلیط آغاز شد جمعیتی حدود سه هزار نفر به صف متقاضیان افزوده شد که درنتیجه باوجودیکه من سی امین نفربودم بدلیل ازدحام واشفتگی صف، بااینهمه معطلی بمن بلیط نرسید. پیشنهاد میکنم بمتصدیان بنگاه های مسافربری توصیه شود برای فروش بلیط به مراجعین شماره نوبت بدهند.

در ایام عید باچای و لبخند از میهمانان پذیرایی کنید

من پدر چهارفرزند هستم و کارمند دولت. در دادگستری کار می کنم. باور کنید؛ازحالا عزای خرید میوه و آجیل و شیرینی شب عید را گرفته‌ام. من برای همه مردمی که نهضت شریف تحریم میوه گران را بوجود آورده‌اند پیشنهادهایی دارم:

۱ ـ تحریم خرید و خوردن میوه و آجیل را از روز ۲۵ اسفند شروع و به روز ۲۵ اردیبهشت خاتمه دهید. تحریم باید مدت زمان معین داشته باشد تا بتوان بعدا آنرا ارزیابی کرد.

۲ ـ علامت همکاری را دراین بدانید که نه کسی میوه و آجیل بخرد و نه کسی میوه و آجیل بخورد. قبول دارید که هیچکس از نخوردن میوه و آجیل نمرده است:

۳ ـ این نهضت تحریم شدن را به مدارس و ورزشگاهها ببرید تا آنها ازوالدین خود بخواهند که دراین تحریم شرکت کنند.

۴ ـ افرادی که برای سلامتی آنها خوردن میوه لازم است ازاین قاعده مستثنی باشند.

۵ ـ شعارهای فوق را هرروز درصحنه اول روزنامه اطلاعات چاپ کنید، تامردم به آن خو گرفته و آنرا انجام دهند

غلامعلی مهدوی فر

نظریات کارمندان دولت در مورد قانون استخدام

نحوه تغییر مشاغل کارمندان باید تغییر کند

نظریات خود را برای اصلاح لایحه نهائی قانون استخدام کشوری بوسیله ارسال نامه به روزنامه اطلاعات ویاتماس با تلفن ۳۲۸۶۲۲ از ساعت یک و ۳۰ دقیقه تا ۳ بعد از ظهر هر روز بجز روز های پنج شنبه و جمعه مطرح کنید.

آقای اسداله جباری کارمند وزارت امور اقتصادی و دارائی با ارسال نامه‌ای به روزنامه اطلاعات در مورد تغییر رسته کارمندان دولت در وزارتخانه ها و موسسات دولتی قید کرده است: در مورد قرار گرفتن کارمندان در هر یک از رسته های طرح طبقه بندی مشاغل کارمند دخالتی نداشته است، بلکه بر اساس مقررات مجبور است که طبق حکم ابلاغی عمل کند و در غیر اینصورت متمرد شناخته می شود.

آقای جباری در دنباله نامه خود نوشته است: گروه استخدامی مشاغل رسته خدمات در سطح پائین تری نسبت به سایر رسته ها قرار دارد و بهمین علت با وجود داشتن تقدیر نامه های متعدد بخاطر قرار داشتن در رسته خدمات با مدرک دیپلم و ۱۴ سال سابقه خدمت در گروه چهار استخدامی قرار دارم. در حالیکه کارمندان رسته های دیگر با مدرک سیکل و شش یا هفت سال سابقه خدمت در گروه ۶ یا ۷ استخدامی قرار دارند. همچنین نقص دیگری که در حال حاضر در طرح طبقه مشاغل وجود دارد نحوه انتقال کارمندان از رسته‌ای به رسته دیگر است.

بعنوان نمونه کارمندی با ۱۲ سال سابقه خدمت در مثلا رسته خدمات چنانچه به رسته اداری و مالی انتقال یابد، ۱۲ سال سابقه خدمت او در رسته خدمات به حساب نمی آید، در حالیکه هدف از شاغل بودن در هر یک از رسته های طرح طبقه بندی مشاغل خدمت کردن است و از این لحاظ هیچکدام از رسته های این طرح با یکدیگر نباید تفاوتی داشته باشند.

بدین لحاظ پیشنهاد می شود که همزمان با تجدید نظر در لایحه نهائی قانون استخدام کشوری در طرح طبقه بندی مشاغل وزارتخانه ها و موسسات دولتی هم تجدید نظر بعمل آید و ترتیبی اتخاذ گردد که سطح گروههای استخدامی رسته های طرح طبقه بندی مشاغل نزدیک بهم باشند و همچنین در صورت تغییر رسته، سابقه خدمت کارمندان در رسته قبلی از بین نرود و جزو سابقه خدمت آنها در رسته جدید محسوب گردد.

سئوال تلفنی پاسخ تلفنی

عذرا حقیقی، رئیس دبیرستان شمس آوری

دبیرستان شمس آوری در خیابان خیام و روبروی درمانگاه خیام واقع است. متاسفانه علیرغم سنگینی ترافیک این خیابان، مقابل دبیرستان خط عابر پیاده وجود ندارد و در نتیجه عبور دانش آموزان از عرض خیابان همواره با مشکلاتی همراه است. در اینمور دبارها با سازمان ترافیک مکاتبه شده که بمنظور حفظ جان دانش آموزان، مقابل این مدرسه را در عرض خیابان خط کشی عابر پیاده کنند، اما ظاهرا سازمان ترافیک گوشش بدهکار این حرفها نیست، دیگر اینکه پیاده روی مقابل مدرسه نیز از مدتها پیش برای کشیدن کابل حفاری شده است، که با اندک بارندگی تبدیل به گودال گل ولای میشود ولازم است هر چه رودتر اسفالت شود.

*****

پاسخ شهرداری منطقه ۵

در مورد اسفالت پیاده رو، بدلیل نامساعد بودن فصل اسفالت و بخصوص مشکل تهیه اسفالت (معمولا در این فصل کارخانه‌ها اسفالت نمی پزند) برای مدتی اسفالت پیاده روی مقابل دبیرستان شمس آوری بعهده تعویق افتاده است، در حال حاضر چهار تاه اکیپ آماده برای اسفالت هستند که بمجرد مساعد بودن هوا و تهیه اسفالت،

عملیات مرمت پیاده روها آغاز میشود، در مورد خط کشی عابر پیاده نیز چون اینکار از وظایف سازمان ترافیک است، بنابراین بهتر است به سازمان مزبور مراجعه کنند.

اطلاعات، ضمن تماسی که باسازمان ترافیک گرفته شد، توصیه کردند که در مورد خط کشی عابر پیاده باتلفن شماره ۸۹۷۱۲ که گویا مربوط به رئیس امور فنی ترافیک است، تماس گرفته شود. متأسفانه تا این تاریخ بعلت اشغال تلفن بالا امکان بر قراری تماس تلفنی میسر نشده.

این دلهای نازک را نشکنید

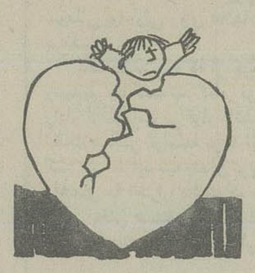

در گذشته که درهای اجتماع بروی جوانان و مخصوصا دختران جوان گشوده نشده بود و اینان جز چهار دیواری خانه و منزل اقوام و احیانا دوستان نزدیک جائی دیگر را نمیدیدند و باصطلاح «چشم و گوششان کاملا بسته بود» ـ طبعا از پدر و مادر نیز توقع کمتری داشتند. اما تحولات دنیای امروز که بهمه مظاهر زندگی امروز رنگ خاصی بخشیده است، خواه ناخواه در روابط پدران و مادران با فرزندان نیز تغییراتی ایجاد کرده و در نسل امروز، افکار و اندیشه های «نو» پدید آورده است، در اینصورت پدر و مادری که بخواهند فرزند خود را با شیوه های دنیای دیروز پرورش دهند، بدون تردید با مشکلاتی روبرو خواهند شد و باری از عقده های روانی در روح او ایجاد خواهند کرد. در دنیای امروز که از در و دیوار آن کینه و عداوت و دورنگی و دورویی می بارد، دختران جوان یاری همدل می جویند که راز خود را با او در میان نهند و عقده دل بگشایند... و چه سعادتی از این بالاتر که این تکیه گاه «مادر» باشد.

بجای بدخلقی و اخم و ترشروئی باید با زبان خوش و ابراز علاقه، اعتماد و اطمینان فرزند را که روحی حساس و قلبی بنازکی برگ گل دارد، جلب کرد تا بتوان رازهای دل او را شنید و بموقع از بحرانی که احتمالا پیش خواهد آمد جلوگیری کرد.

علاوه بر مادر، پدر نیز چنین وظایفی در برابر فرزند دارد و هر دوی آنان باید توجه داشته باشند که وقتی فرزندانشان مخصوصا دختران ـ دوران کودکی را پشت سر میگذارند و بآستانه بلوغ نزدیک میشوند، میکوشند که شخصیت خود را نشان بدهند و در کارها اظهار عقیده کنند و باصطلاح سری توی سرها در آورند و واضح است که اگر پدر و مادر این تمایلات طبیعی را ارضاء نکنند، روح و جسم فرزند در هم شکسته خواهد شد و گاهی حوادث شومی بوقوع خواهد پیوست... شاید در نظر آن افرادی که معتقدند باید پدر و مادر «جذبه» داشته باشند و بقول ایشان بفرزندان خود زیاد «رو» ندهند عجیب بنظر آید، اما اینطور نیست و همانگونه که اکنون برای مسافرت بکشورهای مختلف مردم از «الاغ» استفاده نمیکنند، در روابط انسانی نیز از شیوه های قرون وسطائی نباید استفاده کرد... نکته باریکتر ازمو اینجاست که در علاقه پدر و مادر، حتی پدران و مادرانی که از مقتضیات دنیای امروز بی خبر هستند ـ نسبت بفرزندشان هیچ گونه تردیدی نیست و اگر خود فرزندان احترام ایشان را محفوظ بدارند و بافکار و عقایدشان ـ هر قدر که تحمل ناپذیر بنظر آیند ـ احترام بگذارند و بتمام معنی موجوداتی حرف شنو و مطیع باشند، کدورت های جزئی و بطور مسلم ناپایدار، جای خود را بدوستی و صمیمیت خواهد داد و در خانواده های انگشت شماری که فرزندان از پدر و مادر خود گله دارند حبابهای شادی برقص خواهند پرداخت.

ایرج ساقزائی

مجله دنیای ورزش شنبه ها

قابل توجه دانش‌آموزان ششم طبیعی

کلاسهای تکدرس و تمام درس با همکاری آقایان :بزرگمهر ـ فیزیک ،مستحفظ وماهر ـ شیمی ، خوروش ـجبر ومثلثات ، محمدیان ـ زبان ،دکتر جلالی ـادبیات‌و

شفیع چلاجوردر علوم طبیعی

شما را درکوتاهترین زمان برای بهترین نمرات یاری خواهند کرد.

محل ثبت نام : خیابان بهار بالاتراز بیمارستان شهربانی دبیرستان ایران فردا تلفن ۷۵۶۰۱۰ شروع کلاس از ۱۹ فروردین

آگهی استخدام

یك سازمان دولتی تعدادی مهندس راه وساختمان با حداقل دو سال تجربه کارهای ساختمانی وآشنائی کافی بزبان انگلیسی جهت نظارت بر پروژه‌های عظیم ساختمانی با حقوق مکفی استخدام مینماید .

متقاضیان جهت اخذ اطلاعات بیشتر می‌توانند باشماره تلفن : ۸۳۴۰۹۸ تماس حاصل نمایند .

م الف ۲۸۸۸۸

آگهی مناقصه شماره ۲۲۴ـ۸۹ـ۷۸

شرکت ملی نفت ایران ـ پالایشگاه آبادان در نظر دارد مقدار ۲/۴۰۰ تن متریک آهک (CALCIUM HYDROXIDE) بمدت یکسال ماهانه ۲۰۰ تن متریک مورد مصرفی شرکت خاص خدمات نفت ایران ـ اهواز را از طریق مناقصه عمومی خریداری نماید.

علاقمندان بشرکت در مناقصه میتوانند ظرف مدت ده روز از تاریخ ۲۵۳۶/۱۲/۲۲ برای دریافت اوراق مربوط به مناقصه در آبادان باداره پیمانکاری، حقوقی و بیمه ـ پالایشگاه آبادان ساختمان ۷۸ اطاق شماره ۱۲، در اهواز باداره کالا واقع در کارون قسمت خرید محلی و در تهران باداره تدارکات و خرید واقع در خیابان شاه کوچه یغما ساختمان جسکو طبقه اول اطاق شماره ۱۱۰ مراجعه نمایند. م الف ۲۸۶۷۴

وزارت بهداری و بهزیستی

سازمان منطقه‌ای بهداری بهزیستی استان مرکزی

آگهی استخدام پزشک متخصص بیهوشی

سازمان منطقه‌ای بهداری و بهزیستی استان مرکزی بمنظور تکمیل کادر خود در شهرستان اراک به یکنفر پزشک متخصص بیهوشی نیاز دارد داوطلبان میتوانند بمنظور آگاهی از شرایط استخدام و مصاحبه به سازمان منطقه‌ای بهداری و بهزیستی استان مرکزی واقع در خیابان کورش کبیر ساختمان شماره ۲ طبقه سوم حوزه معاونت امور درمانی و یا مستقیما به شبکه بهداری و بهزیستی شهرستان اراک مراجعه نمایند.

سازمان منطقه‌ای بهداری و بهزیستی استان مرکزی

م الف ۲۸۸۷۵

تیك می توبانك پارس، پلیز

Take me to Bank Pars please

هر تاکسیران مؤدب انگلیسی با شنیدن این جمله شما را ظرف چند دقیقه به شعبه بانك پارس در لندن میرساند .

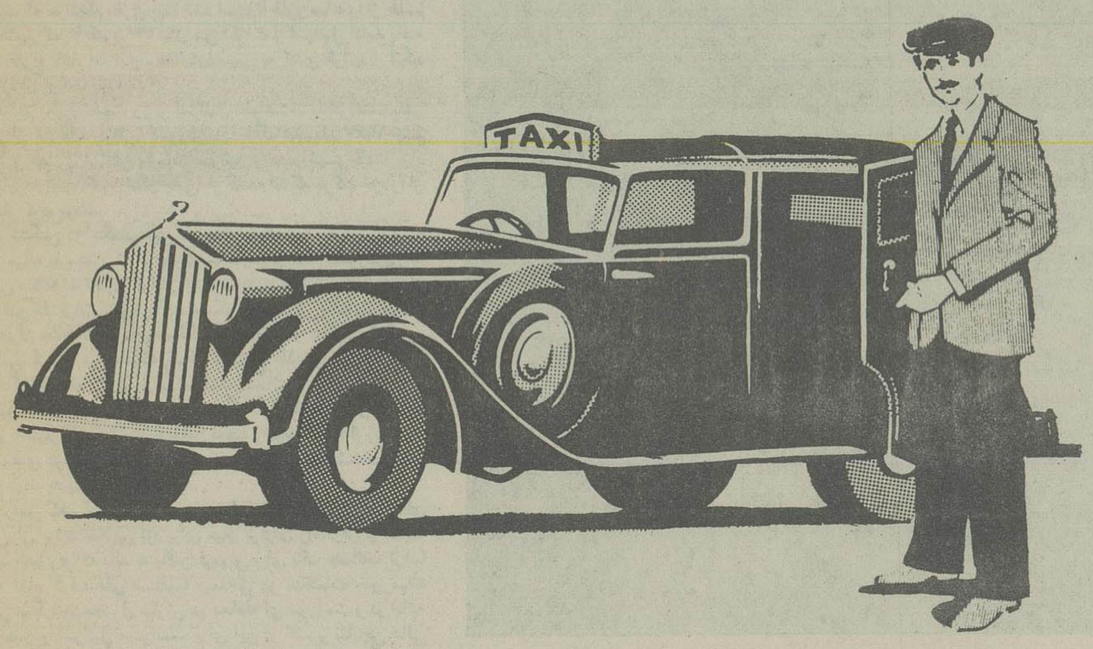

ازمسافران ایرانی به خارج ازکشور :

حدود ۷۶ درصد تنها به قصد لندن سفر میکنند و بیش از ۹۲ ½ درصد بهرحال سری به لندن میزنند

شعبه لندن بانك پارس مقدم همهٔ هموطنان را گرامی میدارد و آماده است بیشترین و باصرفه ترین تسهیلات پولی و بانکی را در سراسر دنیا برای مشتریان گرامی بانك پارس فراهم سازد .

یك حساب سفر دربانك پارس باز کنید تا ضمن دریافت بالاترین بهرهٔ بانکی از خدمات رایگان بانك پارس درسراسر دنیا استفاده نمائید .

آدرس مادر لندن :

14 CAVENDISH SQUARE, LONDON W1, M9 DA

BANK PARS

با حساب سفر بانك پارس سفرکنید

از: فرانس پرس

سوسیالیست‌ها انتظار داشتند ۳۰ درصد آراء را بدست آورند

اتحاد چپ فرانسه: پیروزی چشمگیر نبود

هیچ یک از دو گروه نمی تواند پیروزی قطعی خود در دور دوم را پیش بینی کند.

برای نخستین بار پس از جنگ دوم جهانی احزاب چپ در مرحله اول انتخابات عمومی که روز یکشنبه در این کشور برگزار شد با جمع آوری بیش از ۵۰ در صد آرا به پیروزی بزرگی دست یافتند. اما این پیروزی حتی از دیدگاه رهبران سوسیالیست انقدر ها که انتظار میرفت چشمگیر نیست.

حزب سوسیالیست فرانسوا میتران در حدود ۲۳ در صد و حزب کمونیست ژرژ مارشه ۲۱ در صد آرا را بخود اختصاص دادند. اختلاف سوسیالیست هاو کمونیست ها درباره برنامه دولت احتمالی چپ به سوسیالیست ها امکان نداد در میان گروه چپ تعادلی بوجود بیاورند.

حزب سوسیالیست انتظار داشت در نخستین مرحله انتخابات ۲۹ تا ۳۰ در صد آرا را بدست آورد در حالیکه طبق آخرین آمار سوسیالیست ها و رادیکالهای چپ رویهم تنها ۲۵/۵ در صد آرا را بدست آورده اند.

با اینحال حزب سوسیالیست نسبت به انتخابات سال ۱۹۷۳ پیشرفت چشمگیری بدست آورده است در انتخابات گذشته سوسیالیست ها تنها ۱۹/۲ در صد آرا بدست آورده بودند. اکثریت حاکم (گلیست ها، طرفداران ژیسکار دستن و سانتریست ها) گواینکه ۴۶ در صد آرا را بخود اختصاص داده اند نسبت به جناح چپ در موقعیت بهتری قرار دارد. در حال حاضر اختلاف آرای اکثریت و جناح چپ چهار در صد است وبابن ترتیب باحتمال زیاد در دومین مرحله رای گیری که نمایندگان با اکثریت نسبی انتخاب میشوند خواهند توانست به پیروزی نهائی دست یابند. با اینحال هیچ یک از دو گروه رقیب نمی تواند پیروزی قطعی خود را پیش بینی کند.

نکته جالب در جریان نخستین مرحله انتخابات پیروزی ریمون بار نخست وزیر، ژاک شیراک رهبر گلیست ها و دوازده تن از

نتایج اولین دور آنطور که باید باب میل فرانسوا میتران رهبر حزب سوسیالیست نبود.

اعضای کابینه و شکست رهبران جناح چپ است.

بسیاری از رهبران حزب اجتماع برای جمهوری - از جمله میشل دیره، ژاک شابان دلماس و «پیرهسمر» در همان دور اول به نمایندگی. انتخاب شدند در حالیکه سه رهبر جناح چپ یعنی فرانسوا میتران رهبر حزب سوسیالیست ژرژ مارشه رهبر حزب کمونیست،همچنین «روبرفابر» رهبر رادیکالهای چپ اکثریت لازم برای انتخاب شدن در نخستین مرحله انتخابات را بدست نیاوردند.

مثلا «ژرژ مارشه» در حوزه انتخابی خود نتوانسته است بیش از ۷۰۲۰ رای بدست بیاورد در حالیکه نامزد حزب سوسیالیست در همان حوزه ده هزار و ششصد و هشتاد و چهار رای از مجموع شصت و دو هزار و چهارصد و شصت و هشت را بخود اختصاص داده است.

اگر در دومین مرحله انتخابات احزاب کمونیست و سوسیالیست یک نامزد مشترک معرفی نکنند، شکست چپ قطعی خواهد بود.

ژرژ مارشه از رهبر حزب سوسیالیست دعوت کرده است که مذاکراتی برای حل اختلافهای موجود درباره برنامه مشترک بین رهبران دو حزب انجام شود ولی فرانسوا میتران هنوز بدعوت رهبر حزب کمونیست پاسخ نداده است.

بهر حال پس از اعلام نتیجه نخستین مرحله رای گیری از شدت خطری که اکثریت راست را تهدید میکرد بطور محسوسی کاسته شده است.؟ جناح چپ درصورتی میتوانست به پیروزی خود اطمینان داشته باشد که دستکم ۵۲ در صد آرا را در انتخابات ۱۲ مارس بدست می آورد در حالیکه آراء جناح چپ و چپ گرایان افراطی از ۵۰ در صد تجاوز نمی کند. در این شرایط تصمیمی که فرانسوا میتران در روز های آینده خواهد گرفت. در سرنوشت ائتلاف چپ و پیروزی احتمالی آنها در دومین مرحله رای گیری تاثیر قطعی خواهد داشت.

رهبر حزب سوسیالیست برای گرفتن تصمیم قطعی در وضع بسیار دشواری قرار گرفته است. ازیکسو میانه رو های سوسیالیست که تمایلات سوسیال دموکراسی دارند بشدت با برنامه مشترک چپ مخالفند و از سوی دیگر بیم آن دارند که در صورت ائتلاف با کمونیستها سیل رای دهندگان ضد کمونیست در دومین مرحله انتخابات بسوی صندوق های رای گیری سرازیر شود.

از: نیویورک تایمز

خاورمیانه: تلاش‌ها بی ثمر بود

مذاکرات، سفرها و مانور کردن های سادات و بگین در ماه های اخیر درام نیمه زمستانی را که دنیا به آن نیاز داشت برایش فراهم کردند جنب و جوشهای رهبران مصر و اسرائیل هنگامیکه آغاز میشدند، بغایت شورانگیز بودند و تا جایی که برای مدتی کوتاه چنان بنظر میرسید که سرانجام مفری پیدا شده است تا خاور میانه را از طلسم کشمکشی که تا کنون ۳۰ سال بین اعراب و اسرائیل ادامه یافته است خارج کند. اما این - فعالیتها سپس به کندی گرائید و آنگاه بیکباره از حرکت باز ماند.

مناهم بگین نخست وزیر اسرائیل نخواست - یا نتوانست بقدر کافی از فتوحات ارتش کشورش در جنگ تابستان ۱۹۶۷ چشم بپوشد و حصول توافقی را میان اسرائیل و مصر میسر کند.

باین ترتیب اکنون همان جایی باز گشته اند که حرکت خود را از آن آغاز کرده بودند.

واشنگتن در یکماه اخیر بار دیگر ناچار شد سفیر سیاری به خاور میانه بفرستد و از او بخواهد تا به رهبران تمام کشورهایی که در این منطقه به نحوی گرایش به غرب دارند سربزند و آنها را به از سرگرفتن مذاکرات تشویق کند. مسکو متقابلا طی یک ماه گذشته از رهبران جناح تندروهای ممالک عرب پس از دیگری به گرمی پذیرایی کرد و در حالیکه بلوک امتناع طلبان اعراب را به ایستادگی جانانه تر در برابر سیاست سادات و برضد امریکا و اسرائیل تحریص میکرد انبوهی از جنگ افزارهای مدرن و کار آمد نیز در اختیارشان گذاشت تا با این تمهید وضعی بوجود آورد که هم تند روهای عرب و هم اتحاد شوروی بتوانند مانند گذشته در قمار خاور میانه به بازی گرفته شوند.

درامی که سادات و بگین در مرحله نخست ایفا گران نقش های اصلی آن بودند تقلایی بود برای میان برکردن راه دراز و بغایت صعب العبوری که باید به یافتن فرمولی برای یک مصالحه ارضا کننده تمام طرف های مستقیما ذیدخل در مناقشات خاورمیانه منتهی میگردید. حصول سازش در معامله ای سرراست و دو جانبه بین مصر و اسرائیل میتوانست برای این دو کشور نتایجی عالی ببار آورد - اما نه بدان اندازه که التزاما برای تمام آنهای دیگری هم که دستی بر آتش داشتند نیز خشنود کننده باشد.

واشنگتن در برابر ابتکاری که سادات در نوامبر گذشته با اعلام کردن قصدش برای سفر کردن به اسرائیل بخرج داد چیزی کمتر از یک شور و اشتیاق واقعی در خود احساس کرد.

اما دلیل اکراهی که از آن زمان در آمریکا نسبت به ابتکار رئیس جمهور مصر ابراز شد تنها اکنون بقدر کافی روشن شده است.

فکر بکری که سادات بوسیله آن از بیت المقدس سردر آورد دست کم در تئوری میتوانست - به برقراری صلحی توام با ثبات بین مصر و اسرائیل منجر شود ولی سایر کشورهای عرب نمیتوانستند باور کنند که مصر در مذاکرات و معاملاتش با اسرائیل منافع آنها را هم به حساب خواهد آورد.

از همه بالاتر اگر مصر و اسرائیل بطور مستقیم و در چار چوبی صرفا دو جانبه با یکدیگر کنار می آمدند - مسکو را محکوم میکردند که یک بار برای همیشه در «بیرون گود» خاور میانه باقی بماند. باز هم در تئوری - واشنگتن مشعوف میبود اگر مسائل خاور میانه بدون آنکه سودی عاید شورویها کند حل و فصل میگردید. اما در عمل واشنگتن میدانست که بدون به حساب آوردن سهم شوروی هیچ مصالحه ای نمیتوانست در خاور میانه «کار» کند. مداخلات جسورانه ای که مسکو هم اکنون در شاخ افریقا در حال دنبال کردن آن است، درس عبرتی نیرومند برای یاد آوری این حقیقت دیگر است

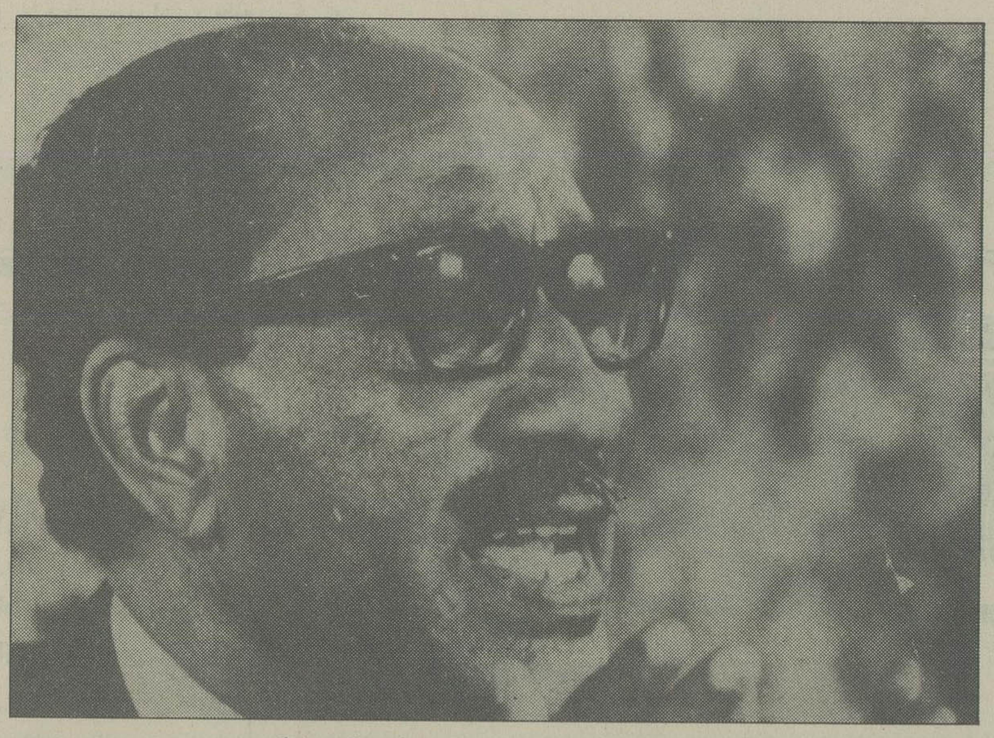

که اتحاد شوروی برای استراتژی خود در خاور میانه قایل به منافعی است که ضمنا بقدر کافی توانایی دارد تا از هر دو جنبه دیپلماسی و نظامی ظرفیتی را که برای دفاع از آن منافع مورد نیاز است اعمال کند.

اگر امریکا هنوز هم شک دارد کافی است که تلاش خود را برای حل کردن مسائل خاور میانه بدون شنیدن صدای شوروی و بدون در نظر گرفتن سهم آن در نتایجی که از حل و فصل مناقشات اعراب و اسرائیل (براساس ابتکارهای صرفا امریکایی) بدست خواهد آمد - ادامه دهد و آنگاه خود را در این منطقه نیز بطور دقیق با همان دردناکی روبرو یابد که امروز در شاخ افریقا وجود دارد.

این داوری با صراحت کافی توضیح میدهد که چرا کارتر رئیس جمهور امریکا در اول اکتبر گذشته دست به گشودن چیزی زد که در آن هنگام همچون نقطه اوج مجاهدات شخصی خودش برای نجات دادن صلح خاور میانه خود نمایی کرد. اول اکتبر سال گذشته روزی بود که در آن امریکا و شوروی بیانیه مشترک معروفشان را در باره خاور میانه صادر کردند. در آن بیانیه دو ابر قدرت خواستار آن شده بودند که کنفرانس ژنو بعنوان بهترین جایی که میتوان راههای رفع مناقشات اعراب و اسرائیل را در آن جستجو کرد کار خود را در دسامبر سال جاری از سر بگیرد.

پیامی که در آن بیانیه بود تنها چند روز بعد بطور ضمنی اما به نحوی کاملا پاسخ دهنده از طرف سادات طرد شد وی در هفتم نوامبر اعلام کرد که خود را آماده کرده است تا به بیت المقدس برود و در گنشت (پارلمان اسرائیل) در باره شرایطی باید نهایتا حاکم بر صلح خاورمیانه باشند،

سخنرانی کند. طولی نکشید که رئیس جمهور مصر واقعا به بیت المقدس رفت و مناهم بگین نخست وزیر اسرائیل با سفری که متقابلا به اسماعیلیه انجام داد ابتکار سادات را پاسخ گفت در برابر دیدار های مستقیم و دو جانبه رهبران مصر و اسرائیل مردم دنیا که امیدوارانه به وجد آمده بودند احساس کردند که ژستهای آشتی طلبانه سران دو کشوری که در دو سوی میدان طولانی ترین مناقشات قرن بیستم قرار گرفته اند، این بار مفهوم خارق العاده ای به عید میلاد مسیح داده است.

به رغم آن همه امیدواریهای دلگرم کننده - امروز در حالیکه تقریبا سه ماه از آن تاریخ می گذرد دیپلماتهای ممالک ذیمدخل یک بار دیگر اوقات خود را وقف دشوار ترین کندو کاو ها کرده اند تا راههایی بیابند که مصر و اسرائیل را به ضرورت اندیشه کردن مجدد در باره امکانات بازگشت اعراب و اسرائیل به ژنو متقاعد کند.

اعلامیه مشترکی که امریکا و شوروی در اول اکتبر گذشته در باره خاورمیانه صادر کردند قویا دشمنی اسرائیل را بر انگیخته کرده. قبول فکر بازگشت به ژنو از نگاه رهبران اسرائیل بخودی خود بدان معنی است که اینان محکوم خواهند بود تا علاوه بر نمایندگان تمام کشور های عرب هم جوار اسرائیل حضور نمایندگان سازمان آزادی بخش فلسطین را نیز در برابر هیئت نمایندگی اسرائیل در پشت میز مذاکرات تحمل کنند. بازگشت به ژنو مضافا چنان معنی خواهد داد که مسائل خاورمیانه را باید در کنفرانسی مطرح کنند (و هم در آنجا راه حل های این مسائل را جستجو و انتخاب نمایند) که در آن - صرفا به استثنای اسرائیل سایر طرف های شرکت کننده متفقا عقیده دارند که لازم است بیشترین بخش اراضی اشغال شده، اعراب یعنی زمین هایی که در جنگ شش روزه ژوئن ۱۹۶۷ به تصرف نیرو های اسرائیلی در آمده است. به استثنای اصلاحات بسیار اندکی که به سود اسرائیل ها صورت خواهد گرفت به اعراب برگردانده شود. و سرانجام ژنو جایی است که در آن تمام طرف های دیگر غیر از اسرائیل ایمان خواهند داشت و پافشاری خواهند کرد که باید اراضی اشغال شده اعراب را به زیر چتر حاکمیت عرب (و نه آنطور که اسرائیلی ها طلب میکنند و خواستار دوام چیرگی خودشان بر مهمترین بخش این اراضی هستند) باز گردانند.

آیا غیر از اینها راه حل قابل قبول دیگری وجود دارد؟ برای اسرائیل احتمالا بمراتب سودمند تر میبود اگر میتوانست بجای بازگشت به ژنو - بر اساس ترتیباتی دو جانبه تنها با مصر مصالحه کند. اشتباه گرانی که مناهم بگین مرتکب شد این بود که وی ظاهرا در محاسبه اندازه آمادگی سادات برای نا دیده گرفتن منافع سایر کشور های عرب و فلسطینی ها دچار خطا گردید.

سفری که سادات در ۱۹ نوامبر گذشته به اسرائیل انجام داد اعراب و اسرائیل را برای نخستین بار در تاریخ طولانی مناقشات خاورمیانه در پشت میز مذاکرات مستقیم - در کنار یکدیگر - نشاند و اجازه داد که موجی از هوای تازه در فضای خاورمیانه وزیدن آغاز کند. با اینحال سفر رئیس جمهور مصر به اسرائیل به کشف راه میان بری که اعراب و اسرائیل را از بازگشت به ژنو بی نیاز کند منتهی نگردید. مفهوم روشن تر چنین فتوایی این است که سادات نتوانست در تلاشهای بر قراری صلح در این منطقه صراط مستقیمی را که به صلح پایدار واقعی منجر خواهد شد - پیدا کند.

جنگ اوگادن (۳) از: علیرضا جهانشاهی

اشتباه تاکتیکی سومالی وجبهه آزادی بخش

شهر حرار در چند ماه گذشته، بارها به اشغال نیروهای اتیوپی و سومالی درآمده است

درکنار تانک علیرضا جهانشاهی نویسنده اطلاعات باتفاق راهنمایان جبهه آزادی بخش سومالی غربی در کنار یکی از تانک های از کار افتاده اتیوپی

با غروب آفتاب شهر جنگ زده جیگ جیگارا در دو جیپ لندرورو یک کامیون ارتش سومالی که در آن آذوقه بود بسوی منطقه فیام بیروترک کردیم.

در این منطقه با ریزش بارانهای فصلی کلیه جاده ها تبدیل به باتلاق شده بود و اتومبیل ما سرعتش هرگز از ۱۵ یا ۲۰ کیلومتر در ساعت بیشتر نمیشد. کامیونی که همراه ما بود متعلق به ارتش سومالی بود، ولی روی علامات مشخصه آنرا با گل و لای پوشانده بودند.

یک ساعت بود که از جیگ جیگا خارج شده بودیم. به تپه‌ای رسیدیم. بما گفته شد که بر فراز این تپه یکی از ایستگاههای مهم رادار ارتش اتیوپی قرار داشته و سربازان جبهه آزادی بخش با دادن تلفات سنگین توانسته بودند آنرا از چنگ نیرو های اتیوپی خارج کنند. در اطراف تپه چندین توپخانه ضد هوایی دیده میشد و اگر چه راهنمای ما اصرار داشت که خدمه این واحد ها همه از افراد جبهه آزادی بخش هستند، ولی اونیفورم ها و وسایل دیگری که داشتند همگی متعلق به ارتش سومالی بود.

این منطقه از صحرای اوگادن بیشتر نشان دهنده جنگ چند ماه اخیر بود. در هر چند صد متر گودالهای حاصله از اصابت بمب دیده میشد و جاده در چندین محل بکلی از بین رفته بود. در سر راه خود به رودخانه‌ای کم آب رسیدیم که پل روی آن در اثر اصابت بمب از بین رفته بود.

و کاروان کوچک ما مجبور شد با گذشتن از دامنه تپه های اطراف پائین رفته و به آب بزند. منطقه کوهستانی شده بود و در ابتدای سلسله جبال حرار قرار داشتیم، یعنی منطقه ایکه به منزله دروازه‌ای به جلگه های غربی اوگادن میباشد و نیرو های جبهه بعلاوه توپخانه ارتش سومالی با کنترل گذرگاههای معدود و کوهستانی آن اطمینان داشتند که هر گونه کوششی را برای عبور نفرات و تانک ها میتوانند در هم بکوبند. از راهنمایمان پرسیدیم چه تدابیری برای مقابله با حمل نفرات وسیله نیروی هوایی اتیوپی در نظر گرفته شده و در پاسخ شنیدیم که اتیوپی در ارتش خود واحد های هوا برد لازم برای اینگونه حملات را ندارد. حوادث هفته گذشته نشان داد که سومالی و جبهه آزادی بخش در این زمینه چه اشتباه تاکتیکی بزرگی را مرتکب شده بودند.

حرکات یکنواخت اتومبیل و سکوت نسبی محیط همه را در افکار خود غرق کرده که به ابتدای یک راه کوهستانی میرسیم و در تاریکی شکسته شده توسط نور ضعیف ماه چند سیاهی در سر راه دیده میشوند. به مقر فرماندهی نیرو های جبهه در منطقه فیام بیرو و حرار رسیده‌ایم تنها روشنی موجود نور ماه است. از جیپ ها پیاده میشویم و یک افسر نیروی سومالی به استقبال ما میاید.

هوای سرد کوهستان باعث میشود همگی پتو هایی را که در اختیارمان میگذارند به دور خود به پیچیم و در پناه تخته سنگها بنشینیم تا نسیم شب کوهستان سرما را زیادتر نکند. در تاریکی محض به غذا خوردن مشغول میشویم و بعد از آن فرمانده نیرو های جبهه اطلاع میدهد که ساعتی بعد برای نزدیک شدن به شهر حرار که مرکز جنگهای توپخانه دو طرف است باید با پای پیاده براه بیافتیم.

از فرصت استفاده میکنم و با آماده کردن ضبط صوت از راهنمایم میخواهم سابقه تاریخی شاخ افریقا و ماجرائی که امروز شاهدش هستیم را برایم تعریف کند.

« در دوران باستان منطقه شاخ آفریقا که محل سکونت قبایل سومالیائی بود بنام سرزمین «پونت» نامیده میشد و در سنگ نبشته های فراعنه مصر از داد و ستد با مردم سرزمین «پونت» یاد شده و مورخین یونانی هم به این سرزمین و مردم بلند قامت و جنگجوی آن اشاره کرده اند. با ظهور اسلام تماسهای مردم سومالیائی منطقه شاخ آفریقا با جهان خارج رو به افزایش نهاد و بهمراه گسترش این تماسها اسلام و فرهنگ عرب نیز وارد این منطقه شد.

مردم سومالی از زمان باستان دریا نوردان بنامی بودند که تجربیات آنها در دریانوردی اقیانوس هند و دریای احمر مورد استفاده تجار و بازرگانان ممالک دیگر قرار میگرفت. سیاحان و جهانگردان عرب چون المسعودی، الاتسخری، ابن حوقل، البیرونی، الیکری، ابن خلدون و ابن بطوطه همگی در نوشته های خود از وجود یک فرهنگ و ملیت مستقل و آزاد سومالیائی یاد میکنند و بطور مثال یکی از این جهانگردان بنام ابن سعید شخصا با گروهی از افراد پادشاهی ادل (بر وزن نفر) که یکی از اولین حکومت های مردم سومالی بود و پایتخت آن هم بندر «زیلا» بود ملاقات کرده بود و یا ابن بطوطه خودش از بندر زیلا و موگادیشو دیدن کرده بود.

کشور ادل قرن ها با قدرت و شکوه به زندگی خود ادامه داد و یکی از مهمترین موفقیت های این کشور مقاومت سر سختانه در برابر هجوم های دامنه دار و همیشگی بیگانگان بود و در طول سلطنت «احمد ابراهیم گوری» بعنوان پادشاه ادل بود که نیروهای سومالیائی چندین یورش حبشی ها که از حمایت استعمار گران پرتغالی بر خوردار بودند را به عقب راند و پس از چندین جنگ بالاخره به پیروزی نهائی دست یافت بطوریکه در سال ۱۵۳۳ «احمد ابراهیم گوری» کنترل کامل حبشه جنوبی و مرکزی و از جمله رتفاعات ین منطقه را در دست داشت. در سالهای بعد «گوری» به شمال حبشه هم نفوذ کرد و نزدیک ۲۰ سال کنترل کامل حبشه در دست این پادشاه سومالیائی نژاد ماند.

مدارک موجود و اسناد تاریخی نشان میدهد که پس از سقوط پادشاهی «ادل» و تا زمانی که قدرتهای استعمارگر خارجی برای تقسیم و تکه پاره کردن افریقا هجوم آوردند امپراطوری حبشه توانست مناطقی از خاک سومالی را ضمیمه خود بکند ولی مردم این مناطق هرگز حاضر نشدند حکومت حبشه را بر خود قبول کنند و همیشه زد و خوردها و جنگهائی در حال جریان بود. نقشه هائی که توسط جهانگردان خارجی در اوایل قرن نوزدهم از شاخ آفریقا تهیه شده نشان میدهد که سرزمین سومالی شامل مناطق فعلی جمهوری دموکراتیک سومالی الی مناطقی میگردید که امروزه در دست اتیوپی میباشد. در سال ۱۸۵۵ جهانگرد معروف انگلیسی بنام «سر ریچارد برتون» در کتاب «اولین جای پا در آفریقا» در باره مسافرتهای خود در شاخ آفریقا سخن گفته و از این منطقه بنام خاک سومالی یاد میکند.

ماجرا هائی که منجر به در هم شکسته شدن استقلال دیرپای مردم سومالیائی گردید در سال ۱۸۶۶ آغاز شد یعنی زمانی که خدیو مصر از سلطان عثمانی فرمانی دریافت کرد که به او اجازه میداد بنادر آفریقائی بحر احمر را زیر حاکمیت خود در آورد.

بین سالهای ۱۸۷۰ تا ۱۸۷۴ انگلیسها به مقابله با مصریان پرداختند و با حمایت از سلطان زنگبار اجازه ندادند کوشش مصریها برای تصرف بنادر سومالیائی «مارکا» و «براوا» بجائی برسد. در حالیکه مذاکرات بین بریتانیا و مصر جریان داشت مصریان موقعیت خود را در «زیلا» و «بربره» و «بولهار» تقویت کردند و در سال ۱۸۷۵ بود که به داخل سرزمین حرکت کرده و امیرنشین حرار را هم ضمیمه مناطق تحت حاکمیت خود نمودند، در پایان مذاکرات انگلستان و مصر در سال ۱۸۷۷ بریتانا بطور مشروط حاکمیت مصر را بر سواحل سومالی از «زیلا» تا «راس هافون» به رسمیت شناخت ولی دوران حاکمیت مصریان کوتاه مدت بود چه چندی نگذشته بود که در سودان جنبش موفقیت آمیزی به رهبری مهدی ایجاد شد و کاربجائی رسید که خدیو مصر برای دفاع از مرزهای خاک اصلی خود نیروهای مستقر در سومالی را فرا خواند و با خروج نیروهای مصر بار دیگر امیر حرار حاکمیت خاک سومالی را بدست گرفت.»

مشغول گوش کردن به تاریخ سومالی بودیم که فرمانده جبهه به ما اطلاع داد که زمان حرکت بسوی «حرار» فرارسیده است و در حالیکه افکارم بیاد سابقه طولانی حضور نیروهای استعماری در منطقه شاخ آفریقا بود بهمراه سه تن روزنامه نگار ایتالیائی و دو آمریکائی و ۱۰ تن سرباز جبهه و فرمانده منطقه ای جبهه از دامنه کوهها بسوی شهر باستانی حرار حرکت کردیم.

کوهنوردی در روز روشن میتواند ورزشی لذت بخش باشد ولی وقتی قرار باشد در زیر نور ماه آنهم در کوهستانهائی که در روز هم حرکت در آنها سخت دشوار است به آرامی و بدون استفاده از چراغ قوه پیش رویم این امر میتواند بسیار دشوار باشد و تاولهائی که پای همه ما زده بود شاهد سختی چهار ساعت کوهنوردی ما بود.

هنوز آفتاب طلوع نکرده بود که به کوهستانی در منطقه «فیام بیرو» رسیدیم که ارتفاع آن از سطح دریا ۵۶۰۰ فوت بود و در سراسر آن فعالیت زیادی بچشم میخورد. ما به مرکز اصلی توپخانه نیروهای جبهه آزادی بخش در غرب شهر حرار رسیده بودیم و پس از اینکه روشنی آفتاب دشت زیر پای ما را روشن کرد میتوانستیم در فاصله شش کیلو متری زیر پایمان شهر حرار را مشاهده کنیم.

شهر حرار در چندین ماه اخیر بارها دست عوض کرده است و هر مدتی چند در دست نیروهای سومالی و نیروهای اتیوپی بوده است. آخرین بار که نیروهای جبهه و سومالی در شهر حرار بودند اواسط ماه ژانویه بود و در آنموقع زیر بمباران شدید هواپیماهای اتیوپی فرماندهی جبهه صلاح در این دیده بود که به نوعی عقب نشینی تاکتیکی دست بزند. کلیه مناطق غربی شهر حرار زیر آتش توپخانه سومالی قرار داشت و از سوی دیگر توپخانه اتیوپی هم در دامنه کوهستانهای جنوبی و شرقی شهر مستقر شده بودند و جنگ ایندو توپخانه کم و بیش در تمام ساعات شبانه روز ادامه داشت.

در این منطقه تانک های روسی ارتش اتیوپی هم وارد کارزار شده بودند و در حالیکه آفتاب سوزان برما میتابید از دوربین فرمانده جبهه برای دیدن نبرد تانک ها استفاده میکردم. نزدیک به ۱۲ تانک اتیوپی در یک خط مستقیم از جنوبشرقی حرار بسمت غرب پیش میرفتند که آتش نیروهای سومالی یکی از تانک ها را از کار انداخت معمولا در اینگونه مواقع بقیه تانک ها به راه خود ادامه میدهند ولی در اینجا این طور نبود و بقیه تانک ها یک نیم دایره در اطراف تانک از کار افتاده تشکیل دادند و در حالیکه من با دوربین صحرائی شاهد بودم یک هلی کوپتر به بالای این تانک آمد تا خدمه آنرا نجات دهد و سه مرد سفید پوست و یک مرد سیاه پوست از آن خارج شدند، خوب همه میدانیم که مردم اتیوپی سفید پوست نیستند و معلوم بود که بنابه اظهار فرمانده نیروهای جبهه این سه تن سفید پوست به احتمال قوی کوبائی بودند، فرمانده اضافه میکرد که آوردن هلی کوپتر به این منطقه ریسک بسیار بزرگی میباشد و هر گز چنین ریسکی برای نجات جان افراد اتیوپی نمیشود ولی چون نمی خواهند افراد کوبائی زنده دستگیر شوند آنها را با تحمل مخاطرات فراوان با هلی کوپتر نجات میدهند.

از ساعت ۶/۳۰ صبح تا حدود شش بعد از ظهر که هوا روبه تاریکی میرفت توپخانه و تانک های طرفین بدون وقفه مواضع همدیگر را میکوبیدند و در این دوازده ساعت من شاهد حداقل ۲۰ بار حمله هوائی جت های میگ نیروی هوائی اتیوپی بر مواضع توپخانه سومالی در کوههای غربی شهر حرار بودم و بارها مجبور بودیم که در غارهای متعدد این کوهستان پناه بگیریم، چنین بنظر میامد که بخاطر کوهستانی بودن منطقه کارائی تانک ها و همچنین نیروی هوائی اتیوپی چندان موثر نبود چه باوجود غارهائی که توپخانه سومالی در آنها مستقر بود حملات هواپیماها چندان اثری نداشت، با غروب آفتاب و تاریک شدن هوا کمی در آتش متقابل طرفین کاهش ایجاد شده بود و ما از این موقعیت استفاده کردیم و بسوی مرکز فرماندهی نیروهای سومالی از دامنه کوهستان براه افتادیم. ماه امشب کاملا بالا آمده بود و همه جا را مثل روز روشن کرده بود و هنگامیکه پس از قریب چهار ساعت به قرارگاه اصلی مان بازگشتیم بقدری خسته بودیم که استراحت کردن در دامنه کوهستان و برروی سنگلاخ ها در حالیکه یک پتو بدور خود پیچیده بودیم از هر چیز دیگری دلچسبتر بود.

(ادامه دارد)

★ حسن مقدم درآخرین سال‌های زندگی کوتاه‌خود، زمانی که بیماری سل اورا روانه بیمارستان‌های سویس کرده است .

جعفرخان از فرنگ آمده کوه‌البرز هم قدری بلندتر شده!

بعد از ۵۵ سال حسن مقدم و نمایشنامه جعفرخان از فرنگ آمد از فراموشی درمی‌آیند!

قسمتی از موزه معروف ومهم دکتر مقدم استاد دانشگاه به حسن‌مقدم اختصاص مییابد و تمام آثاری که از این نویسنده بزبان فرانسه نوشته و یا چاپ شده بفارسی برگردانده میشود

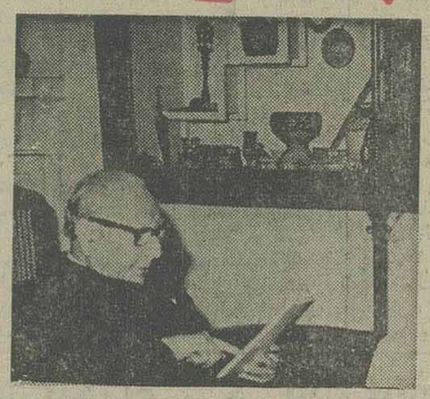

★ دکتر محسن مقدم استاد ممتاز دانشگاه تهران و تنها بازمانده خانواده اشرافی احتساب‌الملک ـ مقدم ـ که قسمتی از موزه خود را به حسن مقدم اختصاص داده است .

های این نویسنده را جمع آوری کرده است همچنین در نظر دارد تمام آثار حسن مقدم را که بزبان فرانسه نوشته ومنتشر شده‌بفارسی ترجمه کرده و یکجا منتشر نماید.

حسن مقدم در دوره‌ای از زندگی خود با ابوالقاسم لاهوتی، شاعر انقلابی‌دوست و همفکر بود که در جریان وقایع تبریز این دوستی‌قطع شد و آنچه که بعنوان واقعیت درهاله‌ای از ابهام قرار داشت‌بوسیله جمشیدی در این کتاب روشن میشود.

در اینجا برای آگاهی و اطلاع خوانندگان هنر و ادبیات قسمتی از نمایشنامه جعفرخان از فرنگ آمده را بچاپ میرسانیم.

★ حسن مقدم باگروهی از همکلاسان خود به هنگام تحصیل در سویس

بخشی از نمایشنامه «جعفرخان از فرنگ آمد»

مجلس ۱۰

(جعفرخان ـ دائی)

دائی (بخود) چطور ؟داره باکاردو چنگال‌نخودچی کشمش میخوره ! (بلند) جعفرخان ! جعفرخان ـ Tiens دائیم: (بلند میشود و می‌خواهد به‌دائی دست‌بدهد)

دائی (دستش‌را پس‌میزند) این چیه ؟ من دست چلوندن سرم نمیشه ، (از گونه های جعفرخان دوماچ آبدار برمی‌دارد ،) خوب چشم ما روشن بگوببینم ، چطور گذشت ؟

جعفرخان ـ خیلی خوب گذشت، همیشه‌راحت .آسوده، کارهام درست . جای شماخالی بود .

دائی ـ جای بنده بسیارپر! برای من هرگز هم‌چنین‌آرزوئی نکنید، خوب،تهرون‌چطو بنظرت اومد ؟

جعفرخان ـ بعضی شانس‌مان ها پیدا می‌کنم .

دائی بله ! چی‌چی پیدا میکنی ؟

جعفرخان ـ کوه البرز هم تغییرات پیدامیکنم، مثلاچراغ الکتریك ، آب پاشی خیابانها.

دائی ـ خوب ، دیگه‌چی ؟

جعفرخان کوه البرز هم بنظرم میاد، قدری بلندترشده..

دائی ـ نه‌خیر، آقا،الکتریك چی ؟ آب پاشی چی ؟ به بهانه آباد کردن شهر ، دارندالان تهرونو خراب میکنند ، تهرون الکتریك میخواد چه کنه ؟ سنك فرشی میخواد چه کنه ؟ دهنتون روبه کریدیه ، باید روی زمین بخوابید ، باید ... اما ! کلات کو ؟

جعفرخان ـ سوردا‌شتم ، سرم باد بگیره ! برای حفظ‌الصحه.

دائی ـ حفظ الصحه چیه ؟ برو کلاتو سرت بگذار،مردکه، شما ایرونی هستید ، نباید از این حرف هابزنید ، (میخواهد کلاه را سر جعفر خان بگذارد.)

جعفر خان ـ (مانع میشود) دکتر گفته ، اگه متصل کلاه ببرم (شوو) میشه

دائی ـ بله ؟

جعفر خان ـ اما‌چیز.. کچل میشه.

دائی ـ دکتر غلط‌کرده ، دکتر چه میفهمه ؟ توحرف منو گوش کن ، در این مملکت اگه آدم کلاه سرش نگذاره ، کلاه سرش می‌گذارند . (کلاه را میگذارد سر جعفرخان) ما ایرونیها باید کلامونو دو دستی‌نگر داریم ، چونکه تنها چیزی است که برامون باقی مونده ..

بقیه‌در صفحه ۳۰

بعد از ۵۵ سال حسن مقدم و نمایشنامه جعفرخان از فرنك آمد از فراموشی درمی‌آیند!

قسمتی از موزه معروف ومهم‌دکتر مقدم استاد دانشگاه به حسن‌مقدم اختصاص مییابد و تمام آثاری که از این نویسنده بزبان فرانسه نوشته و یا چاپ شده بفارسی برگردانده میشود

چیز ... ترقی کنیم . باید مثل اروپائیها کار بکنیم .

دائی ـ نه خیر آقا، اینچه حرفیه ؟ مگه در عهد حضرت سلیمون فرنگی بود ، یادار- المجزه بود ، یا بقول شما اونیورسیته و انستیتو پاستور بود ؟ مردم هم با کمال‌راحتی زندگی میکردند . همین‌دار- دیسکوسیون با او فایده‌نداره.

دائی ـ آه ! باکفش اومدی تو اطاق ؟ کفشها تو بکن‌آقا، کفشهاتوبکن.

جعفرخان ـ کفشهام بکنم ؟

دائی ـ البته باید بکنی .

جعفرخان ـ آخه برای (ایژمن). چیز . حفظ‌الصحه ..

دائی ـ به حفظ الصحه‌چکار داری ؟ همه جارو نجس‌میکنی، آخه دراین قالی باید نماز بخونی .

جعفرخان ـ اگه‌بکنم اونوقت باهام کثیف میشه .

در دست) آقا ، این‌موسیو

دائی ـ نه ، بکن آقا ،بکن،

جعفرخان ـ (بخود) آ ! اگه اینها بخواهند از حالا اینجور اذیت کنند که نمیشه ! (بعد از اندك تردیدی) اما اهمیت نداره، برای این چند روز اول یك کمی نرمی نشون بدهم بهتره ، اونوقت بعد بهتر پیش میریم . (کفشهایش را می‌کند.)

دائی ـ شما، آقاجون حالا که بسلامتی اومدید مملکت خودتون، بایا به رسوم ایرونی عادت کنید ،باید با دست‌غذا بخورید ، بعد از مشروبات المجزه درست کردید که ، حالا آنقدر عاجز هستیم، آقا جون بهت بگم، این تقلید فرنگی ابدا بدرد ما نمی‌خوره :

جعفرخان ـ (بخود) من و این دائیم‌هرگز،بقول کالسکه‌چی تورااهمون «آبمون» از یك جوب نخواهد رفت ، پس دیگه

★ لاهوتی شاعر انقلابی که زمانی با حسن مقدم دوستی و نزدیکی‌فکرداشتند اما چه شد که حسن مقدم‌از برنامه‌های لاهوتی کناره گرفت ؟!

رفته‌اند این کداهاو این‌دیوونه های بدبختو گرفته‌اند ، برده‌اند بیرون شهر، که«مادارالمساکین ساخته‌ایم ، دارالمجانین درست کرده‌ایم ، ما دارالمجزه‌تشکیل داده‌ایم .»

جعفر خان ـ اینها که خیلی خوب کاریست . همین چیزها است که باعث «پروگرس» وسیویلیزاسیون یك مملکت میشه ، در تمام اروپا ، هم «آزیل والینه » دارند ، هم «آزیل‌دپوور » دارند ، هم «اورفلینه» دارند .

دائی (حرفش را قطع‌می‌کند) صبر کن ، داداش‌صبر کن . اولااگه برای من‌حرف میزنی ، زبون آدم حرف بزن تا حالیم بشه . من حرف‌لیلی مرف لیلی‌سرم نمیشه.

جعفرخان ـ مقصودم این بود که ، اگه ما میخواهیم .

دور بین جیبی
هانیمکس
ابتکاری ترین عیدی سال

HANIMEX
هانیمکس

- یك دوربین همه‌کاره کوچك که همه‌جا همراه شماست .
- مجهز به نورسنج اتوماتیك و چشم الکترونیکی
- تنها دوربین با فلاش الکترونیکی که احتیاج به تعویض لامپ ندارد.
- هدیه‌ای است فراموش‌نشدنی برای ثبت خاطره‌ها

هانیمکس دوربین جیبی با فلاش همینگی

PISHRO-119

نمایشگاه و محل سرویس : خیابان شاه جنب ساختمان آلومینیوم تلفن : ۶۶۱۵۳۳

دفترچه هدیه پس انداز

دفترچه هدیه پس انداز
هدیه‌ای برای هرکس، به هرمناسبت
بانك مدرن شما، بانك تهران

BANK OF TEHRAN

اخبار کوتاه

فارس قهرمان کشتی جام هرمزگان

بندر عباس ـ هیات کشتی هرمزگان بمنظور گسترش کشتی بین جوانان، به‌برگزاری یکدوره مسابقه کشتی منطقه‌ای بانام «جام هرمزگان» اقدام نمود که کشتی گیران استان های‌فارس ، کرمان و یزد در این جام شرکت نمودند.

مسابقه ها زیر نظر محمود ملاقاسمی نماینده فدراسیون کشتی کشور بمدت دو روز در سالن ورزشی محمدرضا شاه بندرعباس برگزار شد که پس از ۶۱ دور مسابقه این نتایج بدست آمد. ۴۸ کیلو معزالدین ال محمد از فارس ، ۵۲ کیلو خسرو درویش از فارس ، ۵۷ کیلو محمد قاسمی از فارس ، ۶۲ کیلو حسین عزیزی از بندر عباس ، ۶۸ کیلو عزیز رحمانی از بندر عباس ، ۷۴ کیلواصغر برنجی از فارس ، ۸۲ کیلو رضایوسف آبادی از کرمان ، ۹۰ کیلو سید مصطفی حسینی از کرمان ، ۱۰۰ کیلو محمود دشتی از یزد و + ۱۰۰ کیلو غلامحسین مرادنسب از کرمان در جمع امتیاز هاتیم فارس با ۲۵امتیاز بقهرمانی رسید، بندر عباس ۲۲ امتیاز گرفت و کرمان با۲۱امتیاز سوم شد.

پنجاهمین قهرمانی

«آن ماری پروئل» ستاره معروف اسکی اتریش ، با قهرمانی در تورنمنت «بادگلا ـ نیکر شایم» اتریش صاحب پیروزی دزه‌ای شد.

این مسابقه که در قسمت‌تپه انجام گرفت ، پنجاهمین عنوان قهرمانی را برای آن ماری در صحنه اسکی بین‌المللی دربر داشت.

۵ گل آرژانتینی‌ها

تیم ملی آرژانتین در یک بازی تمرینی برابر تیم منتخب شهر «مارول پلاتا» این کشور بانتیجه ۵-۰ صاحب پیروزی شد.

هوسمان ، ویلا ، برلونی ، پارسالا و آزدیلس گلهای آرژانتین را بثمر رساندند.

وزنه‌برداری اصفهانی رکورد میان وزن را شکست

شیراز: بمناسبت آئین بزرگداشت یکصدمین سال زادروز اعلیحضرت رضا شاه کبیر ، هیات وزنه برداری‌فارس یکدوره مسابقه برگزار نمود که زبده‌وزنه برداران فارس رقابتی جالب در سالن ورزشی والاحضرت علیرضاپهلوی‌شیراز برپانمودند.

دراین مسابقه مهران‌اسلام‌پور وزنه‌بردار دسته میان وزن با بلند کردن ۱۱۲٫۵ کیلو ، رکورد کشور را دراین وزن‌به مقدار یک کیلو ترقی داد.

مهاجرانی سرپرست تیم های ملی شد

فدراسیون فوتبال ایران‌شب گذشته اعلام کرد حشمت مهاجرانی مربی تیم ملی ایران بعنوان سرپرست کل تیمهای ملی انتخاب شد .

بدین ترتیب از این پس گزینش بازیکنان تیمهای ملی اعم از «الف» ، «ب» ، امید وغیره زیرنظر مهاجرانی‌خواهد بود.

طلا برای مجارستان

در مسابقات دومیدانی‌داخل سالن قهرمانی اروپا که‌اکنون در شهر میلان ایتالیا جریان دارد ، «لاژلو ژالما» موفق شد مدال طلای پرش طول مردان‌را تصاحب کند.

این پرنده که مجارستانی‌است برای رسیدن به طلا ۷٫۸۳ متر پرید.

برزیل ۷ گل زد

در دیداری تمرینی در شهر «نیتروی» برزیل تیم ملی فوتبال این کشور برابر تیم منتخب باشگاه های‌ریودوژانیرو باحساب ۰-۷ به پیروزی‌رسید.

«زیکو» برای تیم ملی ۵ گل زد و ۲ گل دیگر را نونس و ریولینو بدست آوردند.

«ایران ـ سوئد»

۲۵ اردیبهشت در فرانسه مصاف می کنند

در حالی که گفته میشود تیم ملی فوتبال ایران در نیمه دوم اردیبهشت ماه‌برای دیدارهائی تدارکاتی به ایرلند ـ فرانسه و چکسلواکی سفر می کند ،

شب‌گذشته فدراسیون‌فوتبال ایران اعلام کرد تیم ایران در تورنمنت‌بین‌المللی ٤ جانبه‌ای که ۲۵ اردیبهشت ماه درپاریس آغاز میگردد ، برای تدارک جهت آمادگی حضور در جام جهانی آرژانتین،شرکت‌خواهد کرد .

در این تورنمنت گذشته از ایران تیم باشگاه فرانسوی پاریس سن ژرمن ـ تیم ملی هلند و تیم ملی سوئد شرکت دارند که در روز اول ایران با سوئد و هلند باپاریس‌ژرمن دیدار میکند . دو تیم برنده‌این دو دیدار ۲۷ اردیبهشت برای مقام قهرمانی‌و تیم های‌مغلوب بر سرعنوان های سوم و چهارمی بازی خواهند کرد .

قبلا عنوان شده بود که تیم ملی ایران‌از ۱۸ اردیبهشت ۳ مسابقه دوستانه در ایرلند، فرانسه و چکسلواکی برگزار خواهد کرد که فدراسیون فوتبال ایران دیشب ضمن‌اعلام خبر شرکت ایران‌در تورنمنت پاریس در مورد سفر به سه کشور مزبور عنوان کرد‌مسئله ۳ مسابقه‌دوستانه‌منتفی است.

والیبال جام پاسارگاد

لیفت‌تراک: پیروزی در دیداری سرد

لیفت‌تراک‌سازی تبریز ۳ ـ دخانیات اصفهان صفر

تبریز : دوشنبه ۲۲ اسفند ۳۶ ـ سالن ورزشی رضا پهلوی (سومین دوره والیبال جام‌پاسارگاد ـ روز دهم) لیفت‌تراک‌سازی‌تبریز ۳ (گیم‌ها: ۱۱ـ۱۵ ، ۱۳ـ۱۵ ، ۵ـ۱۵) ـ دخانیات اصفهان صفر ، سر داور : محمود کشفی .داور: عزت‌الله رحمتی. داوری‌خوب تماشاگر ۴۰۰ تن .

ارزش بازی ★★

لیفت‌تراک‌سازی تبریز : یدالله کارگرپیشه «کاپیتن»(۳)، قاسم تاجری(۲) ، بهروزمعالی (۲) ، احمد نعمتزاده (۱) ، داودالله‌یاری(۲)،حسین‌آبادی (۲) ـ محمد حسین قاسمی(۱) مربی کارگرپیشه .

ارزش کار گروهی ★★

دخانیات اصفهان :هوشنگ حقشناس «کاپیتن»(۲)،جهانگیر صمیمی (۲) خسرو عروجعلی (۲) ، حسن افغانی (۲) ، رسول‌ایران‌نژاد(۲)، هوشنگ باقری (۳) ـ علی محمدی (۱) علی جلوانی (۱) مربی:حسین تهرانی .

ارزش‌کار گروهی ★

دیدار لیفت‌تراک ودخانیات اصفهان نه تنها دلچسب‌نبود، بلکه باعث خستگی‌تماشاگران اندکش هم شد . چه درحالیکه لیفت‌تراک سازان که برابر تاج تهران با چنان قدرت کوبندگی ظاهر شده بودند ، تبریزی‌ها انتظار داشتند برابر اصفهانی‌ها هم از همان قدرت برخوردار باشند ولی هردو تیم گویا با الفبای‌والیبال‌بیگانه بودند .

گیم اول ۱۱ـ۱۵ بسود‌تبریز خاتمه یافت . و در گیم دوم اصفهان حداکثر تلاش خود را برای گرفتن امتیاز بکاربرد و درحالی که ۵ امتیاز عقب بود موفق شد تا امتیاز ۱۲ بالا رود و لیفت‌تراک را در امتیاز ۸ جا بگذارد اما یاران کارگرپیشه بخود آمدندوبازی را با نتیجه ۱۳ـ۱۵ پایان بردند .

در گیم سوم اصفهانی ها حرفی برای گفتن نداشتند ، گرچه تبریزی‌ها هم چندان مقتدر نبودند ، اما دخانیات اصفهان فقط توانست۵امتیاز بگیرد .

این دیدار از سری بازیهای روز دهم بود که تنها یک دیدار دیگر از آن باقی است و قرار است امروز میان تیم های تراکتورسازی و ایرانادر تبریز انجام شود .

ضمنا ساعت ۷ بعداز ظهر امروز هم (سه‌شنبه) دیداری زودتر از هنگام خود از روز یازدهم میان تیمهای تاج و مخابرات مازندران در سالن بدمینتون امجدیه برگزار می شود .

مسابقات قهرمانی آموزشگاههای شمیران بپایان رسید

بعد ازظهر دیروز دیدار نهائی والیبال قهرمانی دبیرستانهای دختران شمیران با حضور اقای علی اصغر بلالی رئیس آموزش و پرورش شمیران، مسئولین تربیت بدنی شمیران، معلمین ورزش و گروهی از علاقمندان و شاگردان دبیرستانهای فینالیست در سالن ورزش کلوب اسدی شمیران‌برگزار گردید وتیم سهیل بابرتری فراوان برحریف پیروز و عنوان‌قهرمانی را بخود اختصاص داد .

در پایان این دیدار آقای‌کیومرث ثابتیان رئیس تربیت بدنی‌آموزش وپرورش شمیران ضمن گزارش مسابقات از آقای علی‌اصغربلالی رئیس آموزش و پرورش‌شمیران که طول سه ماه ریاست بر این اموزش و پرورش‌با علاقمندی و تلاش فراوان در راه هرچه‌بهتر انجام شدن برنامه‌های ورزشی آموزش وپرورش شمیران ازهیچ کمکی کوتاهی نکرده است، تقاضا نمود جامهای قهرمانی را به‌تیمهای پیروز هدیه کنند.

به‌این ترتیب مسابقات کلی آموزشگاههای شمیران در۸ رشته مختلف به پایان رسید و نتایج مسابقاتی که در دوره دبیرستان‌و راهنمائی حدود دوهزار وچهار صد وچهل دانش آموز شرکت داشتند به‌این شرح اعلام شد .

نتایج مسابقات

پینگ‌پنگ: مدارس راهنمائی دختران چهارم آبان اول ـ حافظ دوم، مدارس راهنمائی پسران علاالدین اول ـ بویا دوم ، دبیرستانهای دختران پریسا اول‌ـ ششم بهمن دوم، دبیرستانهای پسران جم قلهک اول ـ نیاکان دوم.

والیبال: مدارس راهنمائی دختران پویا اول‌ـ فرح دوم . مدارس راهنمائی پسران پیام‌اول ـ پویا دوم، دبیرستانهای‌دختران سهیل اول‌ـنخشب دوم،دبیرستان های پسران پیام اول ـ شاهپور تجریش دوم .

بسکتبال: مدارس راهنمائی دختران سهیل اول‌ـ برزویه هدف دوم، مدارس راهنمائی پسران خوارزمی اول‌ـ بیمان دوم ، دبیرستانهای دختران برزویه‌هدف اول‌ـ سهیل دوم، دبیرستانهای پسران بیمان اول‌ـ شهریار دوم.

هندبال: مدارس راهنمائی دختران علاالدین اول‌ـ برزویه هدف دوم، مدارس راهنمائی پسران پیام اول‌ـ علاالدین دوم، دبیرستانهای دختران برزویه‌هدف اول‌ـ پریسا دوم، دبیرستانهای پسران پیمان اول ـ پیام دوم.

کشتی: این رشته در دو گروه فرنگی و آزاد بین دبیرستانهای پسران برگزار شد و جم قلهک در رشته آزاد اول رضا پهلوی دوم شدند، عنوان قهرمانی‌فرنگی را هنرستان دکتر احمد ناصری بدست آورد و رضا پهلوی دوم شد.

فوتبال: دبیرستانهای هنرستان دکتر احمد ناصری اول‌ـ جم‌قلهک دوم، مدارس راهنمائی آرش اول‌ـ خیام دوم .

دو صحرانوردی دبیرستانهای پسران: هنرستان سهراب اول ـ فردوسی دوم .

اسکی: تیم اسکی آموزشگاه های شمیران که مدت ۸ سال متوالی است عنوان قهرمانی را دارد امسال نیز بمقام قهرمانی کشور نائل شد، افراد تیم‌عبارتند از ۱ـ امیر ساوه شمشکی ۲ـ ساسان مهدویان ۳ـ سعید ساوه شمشکی.

آقای علی اصغر بلالی رئیس آموزش و پرورش شمیران جام پیروزی را به کاپیتن تیم سهیل هدیه میکند، آقای کیومرث‌ثابتیان رئیس تربیت بدنی آموزش و پرورش شمیران نیز در عکس‌دیده میشود.

جلسه فیفا و کنفدراسیون فوتبال آسیا در تهران

روز ۲۸ اسفند جلسه‌ای با شرکت رهبران‌فدراسیون بین‌المللی فوتبال (فیفا) و کنفدراسیون فوتبال آسیادر تهران برپا خواهد شد .

هدف از تشکیل این جلسه بررسی و پیدا کردن راه‌حلهائی‌برای‌دشواریهائی است که برای فوتبال آسیا پدید آمده است .

این جلسه از سوی فدراسیون بین‌المللی ترتیب داده شده و منظور عمده‌از آن روشن کردن وضعیت اسرائیل و تایوان‌و چین‌در صحنه فوتبال آسیا میباشد.

کنفدراسیون فوتبال‌آسیا چندی پیش اسرائیل‌و تایوان را از عضویت خود اخراج کرد که در این میان بیرون راندن تایوان بخاطرپذیرفتن چین بود و با تشکیل‌جلسه مشترک فیفا و کنفدراسیون فوتبال آسیا وضعیت این‌سه در فوتبال آسیا روشن خواهد شد .

از جمله کسانی‌که دراین جلسه شرکت دارند دکتر کیزر دبیر کل هلندی فیفا ، «گوئی» معاون فیفا ازشیلی هستند . سرپرستی جلسه‌هم بر عهده کامبیز آتابای‌رئیس کنفدراسیون فوتبال آسیا است .

تلاش بندرعباس برای حضور در دسته سوم

بندرعباس : قرعه کشی هفتمین دوره مسابقه های‌فوتبال جوانان جام والاحضرت همایون ولایتعهد در اداره تربیت بدنی بندر عباس انجام شد.

در جریان قرعه کشی‌سرهنگ رنجبر رئیس هیات فوتبال‌استان هرمزگان و مربی سابق تیم ملی فوتبال‌وسرپرستان تیم‌های شرکت کننده دراین دوره از مسابقه ها شرکت داشت .

۱۹ تیم از باشگاه ها و دستجات آزاد بندر عباس در چهار گروه مسابقه های خود را بطور دوره‌ای انجام میدهند و در مرحله پایانی صدرنشینان هر گروه بطور ضربدری با یکدیگر روبرو خواهند شد .

تیم هایی که‌در هفتمین دوره شرکت دارند عبارتند ازامید، دولفین ، شهاب ، خورشید ، آرش ، ستاره بندر ،ستینگو، جم، جهانگیر ، اروند، نایبند، ساحل ، تدج، برق، نخل ،نبرد، هدف ، کوسه وکارگر.

ضمنا بندر عباسی ها سعی دارند بابرخورداری از تلاش و کوشش سرهنگ رنجبر ، فوتبال خودرا در دسته دوم‌جام تخت جمشید جای دهند. زیرا از روزی که رنجبر به این‌منطقه گام نهاده است ، تحولی در فوتبال هرمزگان بوجود آمده است .

برای شرکت در مسابقه‌های بین‌المللی

کشتی گیران برق خراسان به‌فرایبورگ رفتند

تیم کشتی برق منطقه‌ای خراسان بامداد امروز برای شرکت‌درمسابقه‌های بین‌المللی فرایبورگ بسوی آلمان‌غربی راهی شد . گروه ۱۵ نفره تیم برق خراسان که متشکل‌از ۱۲ کشتی‌گیر و سه همراه است از طریق مونیخ ـ اشتوتگارت به فرایبورگ میرود .

این تیم گه در مسابقه های قهرمانی باشگاه‌های ایران در پی سازمان آب به مقام نایب قهرمانی رسید ، در روزهای پایانی جام رقابتی فشرده با سازمان آب داشتو سرانجام با اختلاف امتیازی اندک از کنار قهرمانی عبورکرد .

برقی‌ها که بودجه‌ای معین برای اولین دوره‌جام شهبانو تخصیص داده بودند در پایان این مسابقه‌ها از بودجه تعیین شده مقداری پس‌انداز داشتند که همین بودجه باقی مانده تکافوی شرکت در یک دوره مسابقه‌های بین‌المللی رامیکرد.

نکته دیگر اینکه خراسانیها که همه ساله در مسابقه های بین‌المللی افغانستان حاضر میشوند ، این‌بار بخاطر همین بودجه شخصی تقاضای‌شرکت در یک مسابقه بین‌المللی رابا فدراسیون کشتی درمیان گذاردند . و بدینسان بود که برق برای فرایبورگ انتخاب شد . مسابقه‌هائی که طول‌سه سال گذشته شاهد درخشش مردان ایرانی بود ، اول‌بار که محمد منصوری ـ جهانگیر عبدالباقر ـ عبدالله‌حاج‌احمدی و مرتضی علیزاده به سوی فرایبورگ‌رفتند، ۲ مدال‌طلای عبدالباقر و حاج‌احمدی و مقام دوم منصوری در کنار عنوان چهارم علیزاده سبب شد تیم ایران در جای چهارم قرار گیرد .

در دوره بعد تیم کشتی سازمان آب با برخورداری از چهره‌هائی چون محمد مظلوم (۴۸ کیلو) ، قدیر نخودچی (۵۲ کیلو) محسن فرموشی (۵۷ کیلو) نوائی (۶۲ کیلو) محمد خرمی(۶۸کیلو) منصور برزگر (۷۴ کیلو) ، حمید علیدوستی (۸۲ کیلو) رضا خرمی (۹۰ کیلو) رضاسوخته سرائی (۱۰۰ کیلو) ، ایوب وروشن‌کیش در فوق سنگین با کسب ۵ مدال طلا ، سه‌نقره و یک برنز به مقام قهرمانی رسید .

تیم کشتی مازندران نماینده دیگر ایران در این جام بود که با مدال‌های طلای حسن زارع‌در ۵۲کیلو ، یحیی‌مردانی در ۵۷ کیلو بمقام چهارم رسید . حالا برق خراسان با چهره‌ای کامل و ۲ ذخیره در وزنهای ۶۲و ۷۴کیلو درحالی بصحنه رقابت قدم میگذاردکه شانسی فراوان برای رسیدن به عنوان‌های اول تا سوم را دارد .

اگر سازمان آبیها در وزن های بالا چهره‌ای استوار داشتند ، تیم خراسانی در وزنهای پائین چنین‌قدرتی‌دارا میباشد . این مسابقه ها از نقطه نظر قیاس با جام های آریامهر ـ دانکولف ـ تفلیس ـ الان‌باتور در رده آخر قرار دارد و همیشه جای کشتی‌گیران برتر اروپای شرقی در میدان فرایبورگ خالی است.

بهر شکل‌با چنین‌خصوصیاتی تیم کشتی خراسان از روز۲۵ اسفند ماه گام درراه مسابقه‌ها میگذارد . قدیر نخودچی ملی‌پوش خراسانی که احتمال زیادی میرود او هم در ۵۲ کیلو ظاهر شود دو سال قبل از این مسابقه‌ها یک مدال‌طلا برد. سوای او هیچک از حاضرین سابقه‌ای در جام دانکولف ندارند ، محمود قشنگ ـ خدابخش عفت‌دار ـ حسن راستگو ـ چنگیز عامل امیدهای بزرگ این تیم‌هستند. کشتی گیران خراسانی دراین سفر اینها هستند .

۴۸ کیلو : حسن راستگو
۵۲ کیلو : حسین عبداللهی
۵۷ کیلو : چنگیز عامل ۶۲ کیلو : علی اصغر فهیمی و علیرضا رستمی ۶۸ کیلو : محمود قشنگ ۷۴ کیلو : خدابخش عفت‌دار و مسعود مقربی ۸۲ کیلو : حسین مهرافروزیان۹۰ کیلو :عزیزالله نظری ۱۰۰کیلو : علی‌روحانی ۱۰۰+کیلو : علی اصغر یزدانی .

قدیر نخودچی و علی بامشگی به عنوان مربیان و محمود صدرادرنقش‌سرپرست تیم را همراهی میکنند .

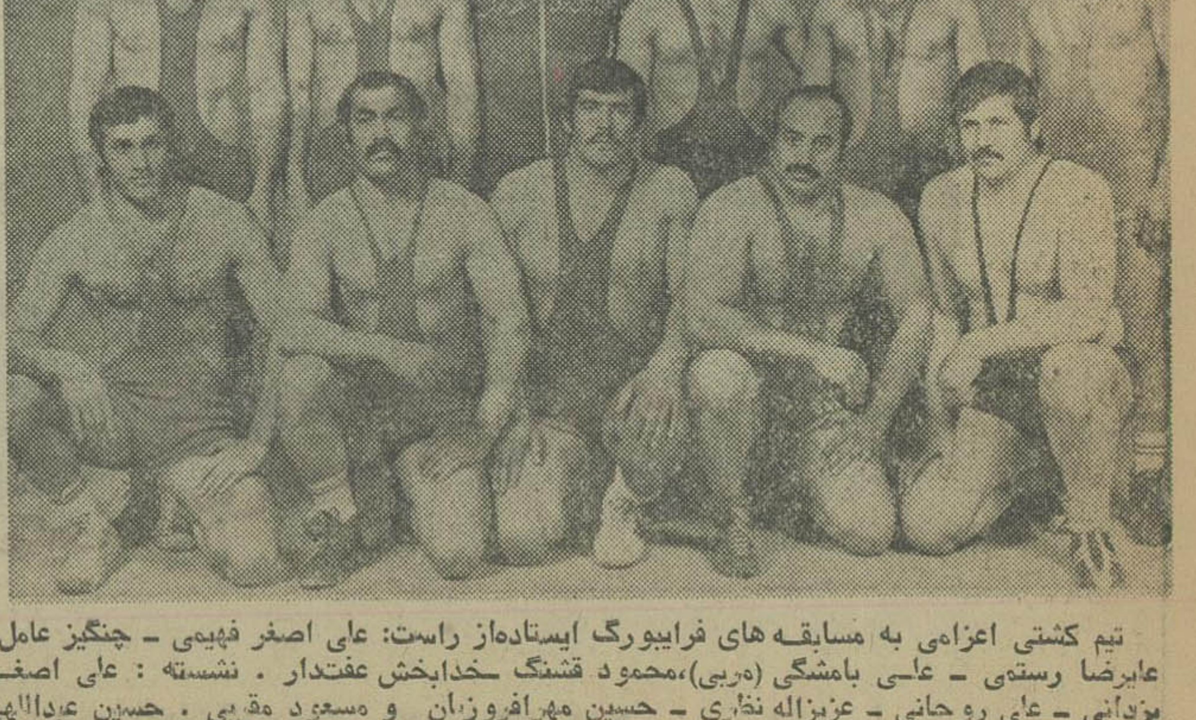

تیم کشتی اعزامی به مسابقه های فرایبورگ ایستاده‌از راست: علی اصغر فهیمی ـ چنگیز عامل‌ـ علیرضا رستمی ـ علی بامشگی (مربی)،محمود قشنگ ـخدابخش عفت‌دار . نشسته : علی اصغر یزدانی ـ علی روحانی ـ عزیزاله نظری ـ حسین مهرافروزان و مسعود مقربی . حسین عبداللهی و حسن راستگو کشتی گیران۵۲ و ۴۸ کیلوی تیم در تصویر غایب هستند .

شطرنج

کارپف به صدر آمد

در مسابقات بین‌المللی‌شطرنج «بگانو» یوگسلاوی که با شرکت استادان بزرگ این رشته جریان دارد ،آناتولی‌کارپف قهرمان شطرنج جهان‌در پایان دور دوازدهم در کنار تیمان استاد بزرگ هلندی با ۷٫۵ امتیاز در صدر جدول‌رده بندی قرار دارد .

در دور دوازدهم این‌مسابقات این نتایج بدست آمد :

آنتونی ماینز از انگلستان بالایوس‌پورتیش ازمجارستان: مساوی ،بنت‌لارتین ازدانمارک با اوربولیک از یوگسلاوی : مساوی ، بوریسلاوایوکف از یوگسلاوی با رابرت‌بیرن از آمریکا :مساوی ، کارپف از شوروی با ولاستیال هورت‌از چکسلواکی به نفع کارپف ، یوری بالاشف از شوروی با مهلان‌بوکیک به نفع‌بالاشف ، تیمان از هلند با لوبمیرلیوـ بیرویک از یوگسلاوی‌مساوی گلیگوریک از یوگسلاوی با بوریس اسپاسکی ازشوروی نیمه تمام ، رابرت هوبنر از آلمان بامیخائیل تال‌ازشوروی مساوی ،

حالا بعد از ۱۲ دور رده بندی مسابقات به شرح زیر است :

۱ـ کارپف و تیمان با ۷٫۵ امتیاز
۳ـ اسپاسکی با یک بازی ناتمام ۷ امتیاز
۴ـ تال ولیوبیوویک با ۷ امتیاز
۶ـ ایوکف بایک بازی‌ناتمام ۶٫۵ امتیاز
۷ـ دارسن و باشف با یک بازی ناتمام ۶ امتیاز
۹ـ گلیگوریچ با یک بازی ناتمام ۴٫۵ امتیاز
۱۰ـ رابرت بیرن با ۴٫۵ امتیاز
۱۱ـ وکیک وهوبنر با ۳٫۵ امتیاز
۱۳ـ امیلان و اور باکیکبا ۲ امتیاز .

تاپایان‌دور یازدهم‌اسپاسکی و تیمان درصدر جدول قرار داشتند که کارپف به جای اسپاسکی به اوج آمد

وزنه برداران پیروز ایران چهارشنبه به تهران میرسند

ناصری، پاکیزه‌جم و کارگرنژاد درخشیدند

ایران‌با‌اینکه‌دستش به‌جام‌نرسید، کارنامه‌ای درخشانتراز دوره گذشته داشت.

تیم وزنه برداری ایران باتجدید عنوان قهرمانی در جام سیدنصیر به پایان راه رسیدولی تعجب‌آور این بود که مصری ها ایران را بنام تیم قهرمان شناسائی نکردند وجام پیروزی‌رابه وزنه‌برداران خود بخشیدند .

دلیل مصری ها این بود که ایران فقط با ۵ وزنه بردار به‌جام سید نصیر دعوت‌شده بود واگر امتیازات این ۵وزنه بردارحساب شود ،قهرمانی‌برای کشورمیزبان باقی خواهد ماند .

بهر شکل دور از این مسئله ایران باکسب ٤ مدال‌طلا ،۶ نقره و ۸ برنز در تک حرکات‌و مجموع در جمع ۹ تیم شرکت کننده رفیع‌ترین مکان‌رابه خود اختصاص داد .

از نقطه نظر فردی ، سوای برگزیدگان وزن های ۸۲٫۵ و ۹۰ کیلو ،کارنامه قهرمانان‌ایرانی روشن‌تر از سال پیش بود،چرا که‌صعود کیفی رکوردها دلیلی برافزایش رکورد های قهرمانان ایرانی بود .

جام سیدنصیربا اینکه‌میهمانانی افزون بر سال‌پیش‌را برگردخود دید .بواقع هنوزنتوانسته سبب جذب قدرت های‌شناخته شده‌این ورزش گردد ، چرا که دروزنه برداری کشور هائی‌چون مصر سودان ـ تونس ـ مراکش ـ لبنان ـ یونان ـ یوگوسلاوی و ترکیه هیچ مقام ومرتبه‌ای در جمع بزرگان ندارند.

یوگوسلاوی که یک تیم شرق اروپاست‌دروزنه‌برداری براستی یک غریبه استونباید بخاطر اینکه اکثر برگزیدگان شرق اروپا دارای ارزش‌های شناخته شده‌ای هستند به آنها نیز بهمان دیده نگریست .

بهترین دلیل این‌ادعانمایش وزنه‌برداران یوگوسلاو در صحنه جام سید نصیر بودکه حتی قهرمانان‌این‌کشورصاحب یک عنوان قهرمانی نشدند .

در جمع مردان‌پیروزایرانی سهم پاکیزه‌جم و کارگرنژاد بیش از دیگران بوده،درحالی که فیض‌الله ناصری نیز در یکضرب خوش درخشید ولی در کمال تعجب در ۲ ضرب ضعف نشان داد و حتی زیر دست وزنه‌بردارمصری‌ایستاد.

ولی ناصری در مجموع۱۰ کیلو بیشتر از قهرمان سال پیش یعنی نصیری وزنه بلند کرد. ناصری که‌در حرکت‌دوم ۱۱۰ کیلو را مهار کرده بود در برداشتن وزنه ۱۱۱٫۵ کیلوئی که رکورد تازه ایران بود مغلوب شد .

پاکیزه‌جم درخشید

در دسته ۶۷٫۵ کیلوئی‌ها نیز پاکیزه‌جم ۲٫۵ کیلورکورد شخصی خود را در حرکت۲ ضرب ترقی داد . او با بلند کردن ۱۶۵ کیلو ، فاصله‌خود را با رکورد ایران به ٤کیلو رسانید . جلایر در سال۱۹۶۷ در تالار نصیری رکورد ۱۶۹ کیلوئی را که رکورد جهان نیز در آن زمان بحساب‌می‌آمد برپا کرده بود . ضمن اینکه ملکی نیز پس از مدتها بروی صحنه رفت و به مجموع ۲۴۷٫۵ کیلو رسید .

در دسته‌های ۸۲٫۵ و ۹۰ کیلو مدد نصیری و پوردژم ضعف نشان دادند . مدد نصیری که به جانشینی‌مرحوم محمد رضا آئینی در خدمت تیم قرار گرفته بود ۱۵ کیلو کمتر از همتای خود وزنه برداشت . درحالیکه پوردژم نیز ۱۵ کیلو کمتر از رکورد سال پیش وزنه بالای سربرد، البته دلیل نزول پوردژم‌آسیب دیدگی جدی کتف اوست که درجریان مسابقه‌های بین‌المللی ترکیه اتفاق افتاد . شدت‌این آسیب دیدگی بگونه‌ای است که او رادرحرکت‌یکضرب فلج کرده است .

در ۱۱۰ کیلو هر دووزنه بردار ایران نتایجی بهتر از سال پیش داشتند ، والی‌که سال گذشته بخاطر ۲۰۰ گرم اضافه وزن در صحنه رقابت غایب بود امسال با ۳۱۵ کیلو درحالی به سه مدال‌برنز رسید که با علی والی در مجموع مساوی کرد ولی سنگینی وزن او رااز‌دسترسی بمدال نقره محروم کرد .

والی ملی‌پوش صاحب نام ایران حد نصابش ۵ کیلوبیش از سال گذشته بود ولی با این حال او هنوز تا روزهای اوج فاصله فراوانی دارد .

درخشش کارگرنژاد

درخشانترین وزنه‌بردار ایران در گروه سنگین وزنها هوشنگ کارگرنژاد بود که ۱۴۵ کیلویکضرب‌و ۱۸۵کیلو دوضرب را بالای سر برد و با ۳۳۰ کیلو مدال‌طلای‌دسته فوق ۱۱۰ کیلو را تصاحب کرد.

وزنه‌برداران ایران که با اردوئی ۲ هفته‌ای به چنین حدنصابهائی رسیدند ، محققا درصورت آمادگی بهتر، نتایج روشنتری خواهند داشت .

فدراسیون وزنه‌برداری که برای تکرار پیروزی سال ۱۹۷٤ راه دشواری در پیش دارد باید که در آمادگی‌هرچه بیشتر ملی‌پوشان تلاش‌کند .

تیم وزنه‌برداری ایران فردا وارد تهران میشود . تیم قهرمان در اسکندریه به این نتایج رسید .

خروس وزن : فیض‌الله ناصری با مجموع ۲۴۰کیلو : ۲ طلا و یک نقره

پرزن : داود ملکی با مجموع ۲۴۷٫۵ کیلو : ۳

بقیه در صفحه ۳۲

وزنه برداران تهران‌از امروز آغاز می کنند

بمناسبت یکصدمین سالروز تولد اعلیحضرت رضاشاه‌کبیر، از طرف فدراسیون وزنه برداری ایران یک دوره مسابقات وزنه‌برداری برگزار خواهد شد .

۱۹۵ وزنه‌بردار از ۲۱ باشگاه ورزشی تهران دراین دوره مسابقات شرکت‌دارند .

مسابقات از بعد از ظهر امروز در مجموعه ورزشی آریامهر آغاز میشود و۳ روز بطول می‌انجامد که در پایان آن به نفرات برگزیده‌جوائزی داده خواهد شد .

شوخی در شطرنج

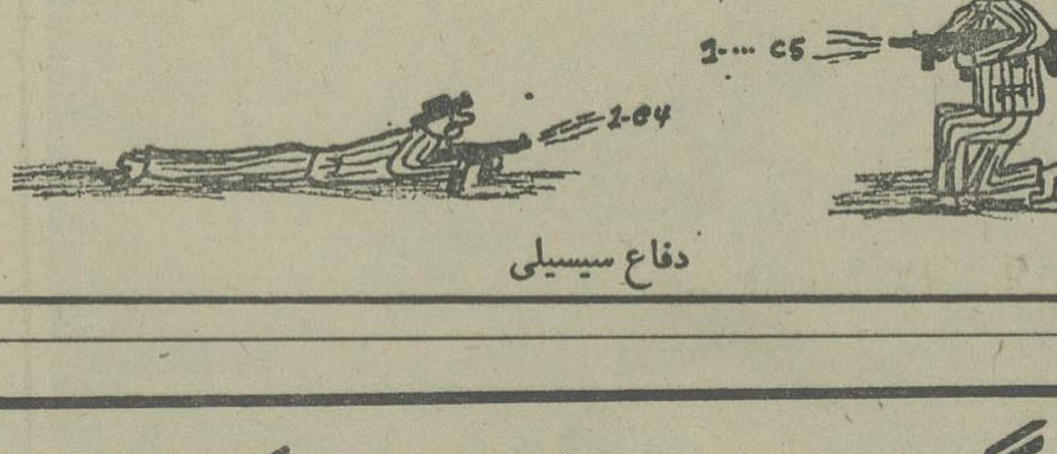

دفاع سیسیلی

چگونه «مات» میکنید؟

مسئله شماره ۱۲

سفید شروع و در ۳ حرکت مات می کند.

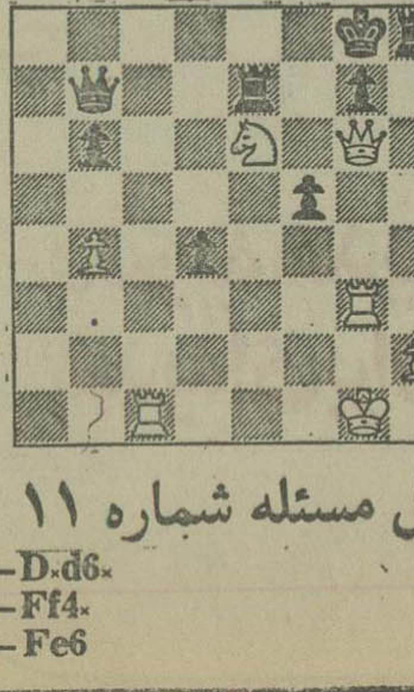

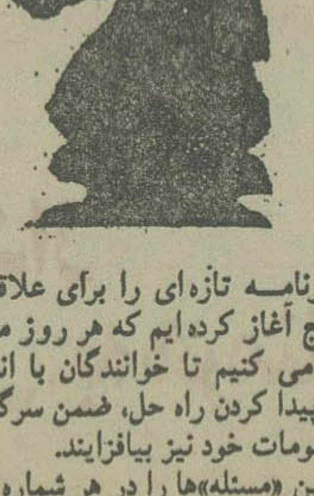

برنامه تازه‌ای را برای علاقمندان شطرنج آغاز کرده‌ایم که هر روز مسئله‌ای طرح می کنیم تا خوانندگان با اندیشیدن برای پیدا کردن راه حل، ضمن سرگرم شدن بر معلومات خود نیز بیافزایند.

این «مسئله»ها را در هر شماره خواهیم داشت، ضمن اینکه در شماره بعد جواب آنرا نیز چاپ میکنیم.

حل مسئله شماره ۱۱

1—D×d6×	R×D
2—Ff4×	Rd7
3—Fe6	مات

سناتور شوکت ملک‌جهانبانی:

محتوای کتابهای درسی هر سال باید تغییر کند

سناتور شوکت ملک جهانبانی سناتور تهران و عضو هیئت رئیسه مجلس سنا در بحث‌بودجه ـ ازاوضاع آموزش و پرورش در ایران صحبت کرد. وی گفت :

مطلب امروز من فقط در مورد آموزش و پرورش است آموزش و پرورشی که در ۵۰ سال پیش درهمین دارالخلافه تهران که بنده مدرسه می رفتم چهاردبستان ناقص‌دخترانه وجود داشت و دو مدرسه پسرانه که آنهم مخصوص اشخاص مرفه‌و صاحب نفوذ بود. احیانا چند مدرسه هم در ولایات مهم آن زمان بهمین طریق وجود داشت . در روستاها در نواحی دور ـ دست اسمی از مدرسه نه برای‌دختران و نه برای پسران برده نشده بود کدام اربابی اجازه میداد رعیتش با سواد شود و کدام دختری‌حق‌داشت بخواند یا بنویسد واقعا امروز برخود لازم دانستم که مطالبی را بیان کنم که تا حدی روشنگر این تحول عظیم درامر آموزش وپرورش باشد آنقدر دراین ۵۰ سال برخوردار از همه پیشرفتها بودیم خاصه پس از انقلاب ایران که خودمان هم فراموش کردیم کجابودیم، بکجا رسیدیم و بکجا میرویم . مسلما ایران همیشه برخوردار از فرهنگ‌بوده است . همیشه دانشمندانی بزرگ و جهانی بدنیا عرضه داشته است ولی فرهنگ خاص نه عام آموزش وپرورش هرگز تعمیم نداشته است در هیچ زمانی همه اطفال لازم‌التعلیم بمدرسه نرفته‌اند. و این از افتخارات دوران شکوهمند پهلوی است که مانندکلیه اصول‌انقلاب شاه و ملت در مورد انقلاب آموزشی هم فرمـــایش رسول اکرم (ص) طلب‌العلم فریضه علی کل‌مسلم و مسلمه را در کشور پهناور ایران پیاده کردند و این واجب را انجام دادند .

ناطق افزود : آنقدر سرعت‌دارد که مردم قدرت‌جلب‌وجذب ومحاسبه‌این همه پیشرفتها را ندارند کمااینکه خود من تا تحقیقات کافی و مقایسه بازمان خودم نکرده بودم نمیتوانستم اینهمه عظمت را درک کنم من امروزازآموزش و پرورشی صحبت میکنم‌که۲۱۳میلیارد و ٤۱۱ میلیون ریال اعتبار سالانه دارد با ۵۲ هزار مدرسه و ۳۷۵هزار کارمند و ۹میلیون دانش‌آموزدرسراسرکشور که درمقایسه با نیم قرن گذشته چیزی در حدود معجزه است .

ویاانجام صحیح‌یک‌فریضه بزرگ مذهبی این مسائل‌را بدان جهت بیان میکنم تا مردم بدرستی بدانند انقلاب ایران فقط در مورد آموزش و پرورش برای فرزندان عزیز این کشور که آینده سازان مملکتند ،چه کرده است .

ناطق آنگاه ضمن تشریح اقدامات وزارت آموزش و پرورش در پنجاه

شوکت ملک جهانبانی

سال شاهنشاهی پهلوی ، آمـــوزش عشایری ، آموزش کودکان استثنایی ، فعالیتهای رفاهی برای معلمان ، بانک فرهنگیان و شرکتهای تعاونی مسکن و مصرف برای فرهنگیان طی سخنان مشروحی گفت :

اینها قسمتی از وظایف انجام‌شده و با در دست اقدام وزارت آموزش و پرورش است که بدنبال آن پیشنهاداتی را شامل میشود . از اینهمه پیشرفتها مسلما باید راضی بود ولی با سرعتی که انقلاب ایران دارد نمی‌توان قانع بود. دولت علاوه بر فعالیتهای‌اقتصادی وافزایش درآمد سرانه و ارتقاء و بهبود کیفیت زندگی‌مردم‌را درسرلوحه برنامه‌های خود قرار داده است مسلما نقش آموزش و پرورش در توسعه اقتصادی و اجتماعی کشور اثرات‌عمیق دارد . اگر در هر خانواده ایرانی جستجو کنیم خواهیم دید که تقریبا همه خانواده‌ها بطور مستقیم باآموزش و پرورش کشور ارتباط دارند در صورتیکه با سایر وزارتخانه‌ها چنین ارتباطی بسیار کمتراست. همه‌خانواده ها فرزندان خود را که سرمایه‌هـــای اصیل و نیروی عظیم ملت ایران هستند از طریق مدارس باین وزارتخانه می‌سپرند لذا باید با درنظرگرفتن کمیت روزافزون کیفیت ممتاز و عالی رانیز مطمح‌نظر قرار داد تا آنجا که کمیت و کیفیت در ترازوی‌عدل‌پهلوی مساوی باشند. نگاهداری و حفظ سنن پسندیده ارزشهای اخلاقی و قومـــی این ملت بستگی بتربیت‌صحیح دردوران تحصیل دارد . هر فرزندی که قدم بعرصـــه وجود میگذارد ابتدا در خانواده و پس از آن از طریق آموزش وپرورش و تحصیلات عالی به اجتماع رامی‌یابد درحقیقت آموزش و پرورش پلی است بین خانواده و اجتماع .

پیشنهاداتی دارم در مورد کتاب های درسی و محتوای آن : از نظر تکنولوژی آموزشی پیشرفتهای علمی امور مملکتی‌ـ پیشرفتهای‌فعلی ـ مسائل مربوط به‌ایمان و اخلاق و آشنائی دانش آموز باواقعیات با همین مولفان ایرانی پیوسته و در هر سال توجـــه خاص شود.

انقلاب ایران هر روز قدمی فراتر مینهد کتابها باید هر سال موردتجدید نظر قرار گیرد مسلماهرتوسعه ورشدی مشکل دارد . شما با بودجه تحقیقاتی که دارید با درنظر گرفتن فرهنگ ملی؟ که برای همه در سراسر کشور یکسان است . در مورد مسائل محلی مردم یادآور میشوم احتیاجات‌منطقه واستان را هم درنظر بگیرید تا هم تمرکز ازاین جهت هم انجام پذیرد و دانش‌آموز و واقعیات را در کتابهای درسی باتطبیق محیط زندگی دریابد . براستی بـــا اعتباراتی که برای خرید و نوسازی و تعمیر مدارس دراختیار دارید وبااینکه بودجه آن وزارت پس ازبودجه‌دفاعی کشور است چه تصمیمی اتخاذ میکنید که از صف بزرگترین کرایه نشینهای دولت هرچه زودتر خارج شوید . و بودجه آن صرف بهبود وضع مدارس جنوب شهر و سایر نقاط کشور شود. وضع ساختمانهای مدارس در جنوب شهر تهران جنوب شرقی‌وجنوب‌غربی شهر خوب نیست اکثرا فرسوده وغیر قابل استفاده است‌گاهی‌تعداد شاگردان به۹۰ نفر میرسد . آیا در این مورد تهران بزرگ نباید از اولویت خاصـــی برخوردار گردد . ممکن است اطـــلاع دهید چه موقع کلاسهای دونوبتی و سه نوبتی در سراسر کشور موقوف میشود و همه فرزندان ما میتوانند از یک نوبت‌کامل‌تحصیل برخوردار شوند اطلاع دهید کارشرکت داوطلبانه‌مردم در امر آموزش بکجا انجامید و چه حسن استفاده‌ای از این‌استقبال مردم بعمل آمد .

اطلاع دهیددرمورد تعمیم ورزش درمدارس ـ تربیت و تهیه معلم‌ورزش‌ـ تهیه زمین ورزش بمنظور پرورش فرزندان که مکمل‌آموزش است. برنامه های آن وزارت تا کجا پیشرفت کرده است. در برنامه عمرانی ششم از نظر آموزش میبایست‌جنبه‌دختران‌لازم‌التعلیم درشهر وروستا از اولویتی خـــاص برخوردار گردد و تا پایان برنامـــه عمرانی ششم حداقل در سطح ابتدائی تعداد دختران و پسران در شهر و روستا بسطحی برابر برسد . بمنظور تصویر ذهنی زن از خود و تصویر ذهنی مردان از زنان در برنامه‌هـــای آموزشی به نقش زن در جامعه متحول ایران امروز توجه کافی مبذول واین موضوع در محتوای کتابهای درسی انتشارات و وسائل آموزشی ملحوظ گردد.

مسلما همکاران شما بسیار ارزنده و مجهزند ولی بسیار حائز اهمیت‌است که بتذکرات سازنده مردم توجه دقیق نمایند تا بتوان همگام با سرعت انقلاب این کاروان بزرگ و مهم را به تمدن بزرگ رسانید.

در پایان مطلب سخنی چند بـــا استعمارگران و دستنشاندگان ارتجاع دارم آنها که با متوقف کردن کلاسهای دانشگاه بطور موقت یا گمراه کـــردن بعضی جوانان بی‌اطلاع با ایجاد رعب وترس در روحیه مردم تصور میکننـــد کاری انجام میدهند باید بدانند ملت ایران همیشه زنده است، آگاه است ، هشیار است و آنچنان اتحاد و اتفاقی درسایه رستاخیز و وحدت ملی بین مردم وجود دارد که هیچ فرد ایرانی بنغمه‌های شوم جغدهای استعمار توجه نمیکند و انقلاب ایران بسرعت‌عمجون دریائی خروشان با عزمی‌راسخ وبدون تردید با اراده‌ای آهنین پشت‌سر رهبر عالیقدر خود بسوی تمدن‌بزرگ به‌پیش می‌رود .

از مسافران ایرانی به خارج از کشور:
حدود ۷۶ درصد تنها به قصد لندن سفر میکنند
و بیش از ۹۲½ درصد بهرحال سری به لندن میزنند

آدرس ما در لندن

14 CAVENDISH SQUARE,
LONDON W1, M9 DA

شعبه لندن بانک پارس مقدم همهٔ هموطنان را گرامی میدارد و آماده است بیشترین و باصرفه ترین تسهیلات پولی و بانکی را در سراسر دنیا برای مشتریان گرامی بانک پارس فراهم سازد .
یک حساب سفر دربانک پارس بازکنید تا ضمن دریافت بالاترین بهرهٔ بانکی از خدمات رایگان بانک پارس درسراسر دنیا استفاده نمائید .

BANK PARS
با حساب سفر بانک پارس سفرکنید

گلتاج

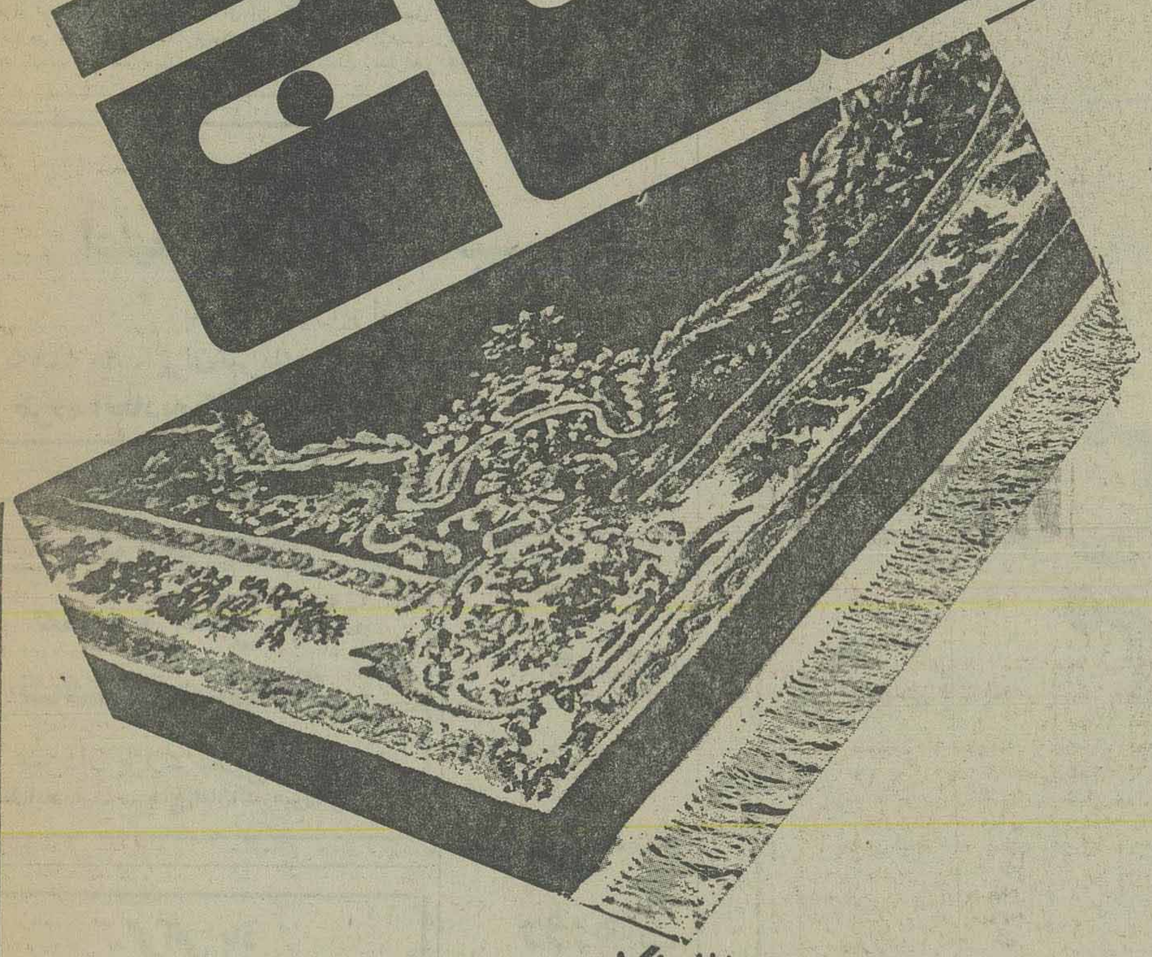

تاج گلی
از قالیهای گل برجسته

برجسته ترین از قالیهای گل برجسته جهان در قالـــب اصیل ترین طرحهای چینی ، زینت خانه‌تان خواهد بود .
گلتاج توزیع کننده معظم قالیهای شرق وغرب وعرضه کننده زیباترین قالیهای بلژیک با طرحهای اصیل ایرانی .

Pol 383-GT12

گلتاج برترین های جهان را به پایتان میبرند

تهران ـ خیابان بلوار الیزابت ـ شماره ۳۶ طبقه اول
تلفن ۸۹۶۵۷۰ و ۸۹۹۹۲۵ صندوق پستی ۳۵۳۶ـ۲۱

مراکز فروش در تهران و شهرستانها

تهران فروشگاه شماره یک گلتاج فرح‌آباد‌راله بیست متری کوکاکولا تلفن ۳۴۳۲۶۷
تهران فروشگاه شماره ۲ گلتاج جاده تهران نو ـ چهارراه نارمک ـ اول‌سی‌متری وثوق تلفن ۷۹۰۹۳۳
تهران فروشگاه شماره ۳ گلتاج خیابان صفا ـ چهارراه اقبال تلفن ۳۴۰۸۹۷
تهران فروشگاه بزرگ پارس خیابان آبزنهاور تلفن ۱۴ـ۹۲۳۳۱۱
تهران فروشگاه ارمغان خیابان امیرآباد ـ خیابان انتصاریه تلفن ۶۳۳۱۸۶
اصفهان فروشگاه ایران دکور ـ چهارراه حکیم نظامی تلفن ۴۴۴۶۷ و ۴۰۱۴۹
نهان فروشگاه حامی اول شیخ بهائی‌ساختمان جم تلفن ۳۵۱۴۸ و ۳۴۸۷۸
دانشگاه جلیل حجازی ـ چهارراه پمپ بنزین مقابل سینما پارامونت تلفن ۳۱۱۲۵

آبادان فروشگاه مالک پور خیابان زنه باساز بوشهری تلفن ۲۲۶۰۸
کرمانشاه فروشگاه صدف میدان رفعتیه تلفن ۸۰۲۱ و ۵۰۱۰
کرمان فروشگاه گلتاج خیابان ششم بهمن جنب بازار تلفن ۹۹۶۴۰
اهواز فروشگاه بابن ـ خیابان نادری تلفن ۲۳۲۹۹
رفسنجان فروشگاه گلتاج خیابان پهلوی تلفن ۲۶۴۱ و ۲۸۹۱
رشت فروشگاه حقیقت خیابان دکترسام تلفن ۲۸۳۲۰
سبزوار فروشگاه فخریه فلکه فرمانداری تلفن ۲۳۴۵
مشهد خیابان دانشگاه مقابل سینما دیاموند فلور موکت تلفن ۲۲۳۴۲

پیرمرد خشکید و دسته بیلها سبز کردند

یکی بود ، یکی نبود ، هر زیر آسمان کبود ، یک کنگان بدون «استادیوم» بود ... جوانان کنگان آنقدر نامه نوشتند عریضه‌نگاری کردند که ما استادیوم میخواهیم تا اینکه همگی خطشان خوب خوب شد عین خط مرحوم «میرعماد خطاط» .

مسئولان ورزش استان که دیدند دیگر هم نامه‌ها دستو پاگیر گردیده و هم جوانان خطشان خوب شده، چند ماه پیش پیمانکاری به کنگان فرستادند که یک استادیوم خوب که یک وجب روغن رویش باشد، برای ورزشدوستان بسازد !

همه اهل شهر بیاد دارند هر آنروز جوانان چه استقبال

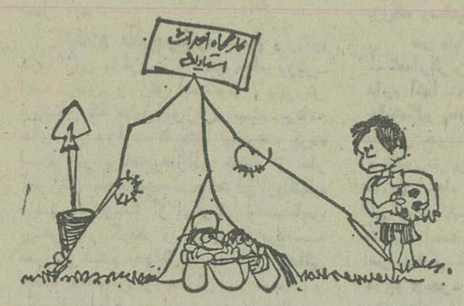

فردایی از پیمانکار بعمل آوردند و چقدر نامبرده را روی سرشان گذاشته و حلواحلوا کردند ، برایش خیمه و خرگاه زدند، اطاق کار هرست کردند ، پیمانکار هم همه‌اش می گفت: وظیفه است، آقایان ، وظیفه است، دوستان من، اصلا استادیوم قابلی ندارد ، (و عجیب اینکه واقعا قابلی هم نداشت ، چرا ، بخاطر این که استادیوم ساخته نشد که قابل داشته باشد)

بهرحال پیمانکار سه چهار عدد بیل و کلنگ زیر خیمه گذاشت یک پیرمرد را هم بعنوان نگهبان استخدام کرد که بیل ها را بپاید و خودش رفت ماشین آلات سنگین ساختمانی را بیاورد ...

نشان به آن نشان که دسته بیل ها و دسته کلنگ هاکم کم دارد سبز می‌کند ، پیر مرد نگهبان هم که بدون حقوق و دستمزد دارد می‌خشکد، کارش این شده که هرکس سری به او میزند یک یادداشت بدستش میدهد که از قول او جریان را برای مقامات بنویسد .

دیگران کاشتند و ما کندیم، ماهم میکاریم، تا دیگران بکنند !

خوشبختانه، همه از یکدیگر متشکر بودند

در جلسه اخیر انجمن شهرستان آبادان ضمن بحث و فحص در باره رتق وفتق امور ، یکی از اعضاء گفت « در اینجا اعلام می‌کنم اولا وضع بیمه اصناف خیلی خرابست ثانیا همه صنوف آبادان مردمانی شریفند ووظیفه شناس و نباید آنانرا جریمه کرد .

رئیس اطاق اصناف که در جلسه شرکت داشت اظهار داشت ناطق راست می‌گوید ، وضع بیمه اصناف واقعا ناجور است ضمنا آنانرا نبایدجریمه کنیم تا از اینراه مخارج اطاق اصناف تامین شود، نامبرده سپس در مورد کمبود مواد غذائی در سال گذشته ووفور آن در امسال که دارد می - گذرد بطور مبسوط سخن گفت (خوش بحال اهالی آبادان)در این موقع رئیس کمیته حمایت از مصرف کننده نیز ازاصناف تمریف کرد و از وضع نرخها اظهار رضایت نمود .

در پایان رئیس انجمن رفته تشکر را بدست گرفت و گفت کار اطاق اصناف ودویه اصناف به نهایت مورد رضایت و در خور تمجید است ...

جلسه در میان ابراز رضایت حضار خاتمه یافت اما برای خبرنگار زیر آسمان کبود که در جلسه مرتب سرش را می- خارانید این سوال پیش آمد حال که انجمن از رئیس اطاق، و رئیس اطاق از کمیته حمایت از مصرف کننده متفکر و رضامنده است و از طرفی همگی از اصناف رضایت خاطر دارند ، پس چرا در این جلسه یکی از اعضاء شدیدا ازجریمه کردن اصناف انتقاد کرد ؟

زیر آسمان کبود

این خبرنگار ما هم عجب‌مته به خشخاش می‌گذارد ، ها !

مواظب این قبیل «بغراط»ها باشید!

«گل افروز بغراط ، که هیچگونه نسبتی با بقراط حکیم ندارد ، دست به کاری زده که سقراط هم هرگز از این کار ها نمی‌کرده است !

این زن که درشهرستان همسد ساکن است، یکبار از همسر خود سید اسماعیل جدا میشود و مبلغ یکصدوپنجاه‌هزار تومان مهریه خود را نیز نقدا میگیرد و پی کارش میرود ... یکسال بعد مجددا با سید اسماعیل ازدواج می‌کند و این بار هم مهریه بهمان مبلغ «یکصد و پنجاه هزار تومان » (که خیلی به گل افروز مزه کرده بود) تعیین میشود .درایام ماه عسل جدید ، شبی از شب ها گل افروز سری به جیب سیدمیزند و دو سه برگ از دسته چک نامبرده را بعنوان یادگار برمیدارد با جمل امضای سید، سیصد هزار ریال روی چکها رقم میگذارد، البته محض تفنن و تفریح ،چکها را به بانک می - برد و یک مهر بازگشت قرمز و زیبا هم مسئول بانک روی چکها میزند ، گل افروز که می‌بیند چکها واقعا خوشگل شده ، حیفش می‌آید که یک برگ جلب هم ضمیمه‌شان نباشد پس این کار را هم می‌کند.

از آن طرف سید اسماعیل زمانی بخود می‌آید که ازدست «بغراط» باید مثل سقراط خود را چیز خور کند !،لاجرم طی شکایتی شرح ماوقع را به مقامات قضائی اطلاع میدهد و در اینجا خوشبختانه ناگهان، وضع عوض میشود و حق به حقدار میرسد یعنی پس از رسیدگی به پرونده امر و بنابه رای دادگاه بجای سید اسماعیل «گل افروز بغراط» راهی زندان میشود .

ما از این انشاء نتیجه می - گیریم ، مردهای زن طلاق داده وزن طلاق نداده و در حال زن طلاق دادن، باید خیلی حواسشان را جمع کنند، که این قبیل سقراط و «بغراط» ها شوخی، شوخی بدبختشان نکنند .

سالگرد ۲۴ اسفند

درخشانترین روز در تاریخ حیات ملت ایران
خجسته زادرو بنیانگذار ایران نوین

اعلیحضرت رضاشاه کبیر

را به پیشگاه مبارک شاهنشاه آریامهر و خاندان جلیل سلطنت و ملت ایران صمیمانه تبریک عرض مینماید

انجمن شهر و شهردار شهرستان گرگان

سالگرد ۲۴ اسفند

درخشانترین روز در تاریخ ملت ایران خجسته‌زاد روز بنیانگزار ایران نوین

اعلیحضرت رضاشاه کبیر

را به پیشگاه مبارک شاهنشاه آریامهر و خاندان جلیل سلطنت و ملت ایران صمیمانه تبریک عرض مینماید .

ازطرف اعضای شورای آموزش و پرورش و فرهنگیان شهرستان گرگان ـ محمدقلی طاهری

صدمین سال تولد
اعلیحضرت رضاشاه کبیر

بنیان گذار ایران نوین

را به همه ملت ایران تبریک و تهنیت میگوئیم .

از طرف اتحادیه کفاشان تبریز ـ اصغروهابی نژاد

گرامی باد
صدمین سال میلاد
خجسته رضاشاه کبیر
سردار بزرگ تاریخ ایران
شاه‌آباد غرب ـ حاج امان‌الله میرزائی

اطلاعات
هفتگی
مجله
دلخواه شما
روزهای
چهارشنبه
منتشر میشود

گرامی باد
صدمین سال میلاد خجسته
رضاشاه کبیر
سردار بزرگ و نامی تاریخ ایران
ازطرف کارکنان شرکت زمزم گرگان
(پپسی کولا) احمد مشکین‌نفس

گرامی باد
صدمین سال میلاد خجسته
رضاشاه کبیر
سردار بزرگ تاریخ ایران

شرکت سهامی عام «ساسان»

تولیدکننده نوشابه‌های غیرالکلی کانادادای . کوکاکولا . سون آپ و سوپر کولا

۲۴ اسفند

خجسته زادروز سردودمان پرافتخار پهلوی

اعلیحضرت رضاشاه کبیر

را به پیشگاه مبارک شاهنشاه آریامهر

خاندان جلیل سلطنت و ملت ایران تهنیت عرض مینماید .

اتحادیه صنف دارندگان رستوران، کافه رستوران و سلف سرویسهای پایتخت

بمناسبت بزرگداشت یکصدمین زادروز اعلیحضرت رضاشاه کبیر

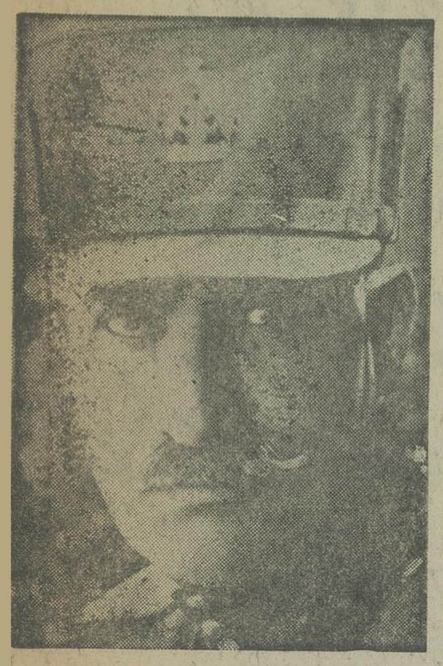

نگاهی به تحولات و پیشرفتهای استان ایلام

از دوران سلطنت پر افتخار اعلیحضرت رضاشاه کبیر تا عصر انقلاب شاه و ملت

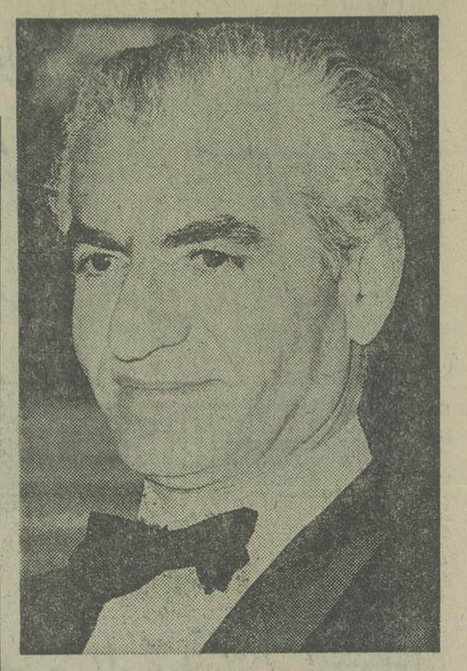

مردم استان ایلام، بابرپایی آئین شکوهمند بزرگداشت سالگرد زاد روز اعلیحضرت رضا شاه کبیر، بنیانگذار ایران نوین ، خدمات گرانبها و ارزنده سردار بزرگ تاریخ ایران را ارج نهادند.

اعلیحضرت رضا شاه کبیر، چهل و سه سال پیش، طی سفری کوتاه به خطه ایلام، افتخاری بزرگ نصیب مردم مرزدار این سامان گردانیدند. در این سفر، اعلیحضرت رضاشاه‌کبیر، اوامری در جهت بنای شهر ایلام صادر فرمودند و همزمان با صدور این فرمان بود که نام این دیار که‌حسین‌آباد بود، به «ایلام» تبدیل گردید . اعلیحضرت رضاشاه کبیر، باتوجه به سوابق تاریخی‌این دیار که در اصل یکی از مناطق خوش‌آب و هوای ایلام قدیم بشمار میرفته است، نام «ایلام» را دوباره ارزانی مردم این سامان کردند واکنون که‌درست ۴۳ سال از بنای شهر ایلام میگذرد، این شهر همگام بادیگر مناطق و شهرهای مملکت، بابرخورداری‌از رهبریهای خردمندانه شاهنشاه آریامهر، به پیشرفتها و ترقیات شگرف و چشمگیری نایل گردیده است. ایلام، از برکت انقلاب شاه و ملت و در زیر پوشش حزب‌خراگیرنده رستاخیز ملت ایران، در شمار یکی از زیباترین و آبادترین استانهای کشورمان درآمده است.

قبل از آنکه بمناسبت یکصدمین زادروز اعلیحضرت رضاشاه کبیر، پیشرفتهای ایلام را در پرتو انقلاب شاه و ملت از نظر بگذرانیم، لازمست‌اقدامات ارزنده‌اعلیحضرت رضاشاه کبیر را در این خطه بخاطرآوریم.

اعلیحضرت رضاشاه کبیر، بمنظور بهبود وضع مردم این سامان اوامری در جهت ایجاد امکانات رفاهی برای مردم این منطقه صادر فرمودند و جاده‌ای که از یک طرف ایلام را به شاه‌آباد غرب و از طرف دیگر به خوزستان مرتبط میساخت ایجاد گردید که این جاده امروز بصورت اسفالته درآمده ویکی از شاهراههای اصلی این استان بشمار میرود. در مسیر این جاده، تونل زیبائی ساخته شده که فاصله آن با تونل جدید یکصدمتر است و امروزه به یادگار اقدامات گرانبها و ارزنده اعلیحضرت رضاشاه کبیر، این تونل همچنان بحال خود باقیست. از دیگر اقدامات اعلیحضرت رضاشاه کبیر در ایلام، احداث ساختمان های پست وتلگراف و تلفن، ثبت احوال، کشاورزی و بیمارستان رازی است که امروزه تمام این بناها که یادگار دوران پر افتخار سلطنت پهلوی اول میباشند ، پازسازی ومورد استفاده قرار دارند.

اکنون نگاهی به گذشته‌های ایلام و سیر پیشرفت‌های این منطقه ، در یکصدمین‌زاد روز اعلیحضرت رضاشاه کبیر، می‌تواند بعنوان نمونه‌ای بارز و روشن از پیشرفت های مملکتی در دوران سلطنت پرافتخار شاهنشاه آریامهر باشد ...

★ نگاهی به تحولات ایلام

ایلام در سال ۲۵۲۳ شاهنشاهی یکی از دورافتاده‌ترین شهرهای استان کرمانشاهان بشمار میرفت وتا اسفند ۲۵۲۳ شاهنشاهی غیر از اقدامات اولیه که در بالا ذکر شد اثری ازعمران و آبادی‌دران بچشم‌نمیخورد تااینکه در سال ۲۵۲۳ بفرمانداریکل تبدیل شد وپس‌از مجزاشدن از استان‌کرمانشاهان در مسیر حرکت انقلاب حیات بخش شاهو ملت قرار گرفت و خود را برای پیشرفت وترقی که امروز در این استان مشاهده میشود آماده ساخت.

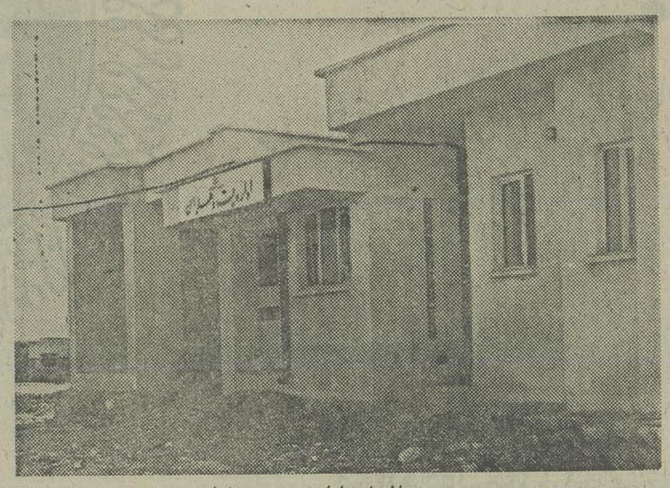

ساختمان اداره پست دهلران

ایلام درسال ۲۵۳۳ شاهنشاهی ازفرمانداری کل به‌استان تبدیل شد.

استان ایلام از چهار شهرستان بنامهای مهران- دهلران- درهشهر- ایلام و ۱۳بخش تشکیل یافته است.

مردم این استان‌با برخورداری ازمواهب انقلاب شاه و ملت هر روز در دیار خویش شاهد یک تحول ورویداد بزرگ هستند که توسط سربازان این انقلاب بموقع اجرا درمی‌آید وبه راستی بااین همه تحولی که در این استان رویداده است اثرات انقلاب بخوبی مشاهده میگردد و آنچه که این استان را به این همه ترقی و پیشرفت رسانیده است . اجرای صحیح و بموقع برنامه عمرانی پنجم کشور است و این برنامه دراین استان دگرگونی‌های‌چشمگیری ایجاد کرده است. در اجرای سیاست دولت مبنی بر تامین مسکن این استان امتیازاتی کسب کرده و قریب ۸۰ درصد نیازکارمندان از لحاظ خانه تامین شده است. اعتبارات برنامه پنجم‌دراین استان ۲٫۹۵۰٫۰۰۰٫۰۰۰ ریال بوده که در ساختمان زیربنای شهرها وروستاها نقش موثری را داشته است.

★ پروژه های عمرانی

در اجرای سیاست تامین مسکن برای کارمندان دولت در استان ایلام طی‌برنامه پنجم توسط اداره کل مسکن و شهرسازی تاکنون ۲۱۷ واحد خانه ارزان‌قیمت ۲۹۴ واحد خانه سازمانی‌و ۸۰ دستگاه‌آپارتمان احداث و در اختیار کارمندان دولت‌قرار گرفته است همچنین در جهت تامین‌مسکن برای معلمان در این استان‌گام های‌موثری برداشته شده که دراجرای این امرتاکنون ۴۲ دستگاه خانه احداث و در اختیار فرهنگیان قرار گرفته است بطور کلی‌اداره کل مسکن و شهرسازی این استان۶۳۳ واحد مسکونی ۲۴ طرح توسعه‌و تامین کلیه امکانات رفاهی از قبیل شبکه آب‌رسانی خانه فرهنگ دبستان و مدرسه راهنمائی ـ کودکستان مجتمع دامداری حدود بیست کارگاهفنی و حرفه‌ای‌ـپارک کودک و باغ‌های میوه‌مرکبات‌و نخلستان بمساحت ده هکتار شبکه برق طرح طوفه کاری بمساحت ۳۰۰ هکتار زیربنای‌اولیه این طرح را تشکیل‌می دهند مشایرخوش نشین با استفاده از این امکانات در راه دامدادی و تولید وتامین گوشت‌خواهند کوشید و در آینده با استفاده ازاین‌طرح گوشت مورد نیازغرب‌کشور تامین‌خواهد شد برای کار های زیربنایی این‌شهرک یکصد میلیون ریال اختصاص یافته است که مبلغ مذکور صرف کار های عمرانی‌آن شده است .

از دیگر اقدامات مفید و ارزنده در عصرانقلاب اسفالت‌وتعریض جاده ایلام‌به کرمانشاه و ایلام به مهران ـدهلران‌است طول این جاده که زیربنای آن بدست توانای اعلیحضرت رضاشاه کبیر ریزی شده است ۱۲۴ کیلومتر و عرض ۱۱متر ایلام را به کرمانشاهان از طریق شاه‌آباد غرب‌ارتباط می‌دهد . همچنین طول‌راه ایلام به مهران ـ تا محل جسر(پل)نادری ۲۳۰ کیلومتر و عرض ۸ متر است‌طول تونل جدید در راه ایلام ۳۰۰ مترو عرض ۱۱ متر میباشد پل های بزرگ مسیر جاده ایلام به شهر های شاه‌آباد و دهلران عبارتند از پل جنگوله با سه دهانه و ۱۴۰ متر و پل گنجنیچم است که هزینه زیر سازی اسفالت و پل هـای این راه ۹۵۴۴۲۸۰۴۰ ریال است که از محل‌طرح های وزارت راه وترابری تامین‌و پرداخت شده است .

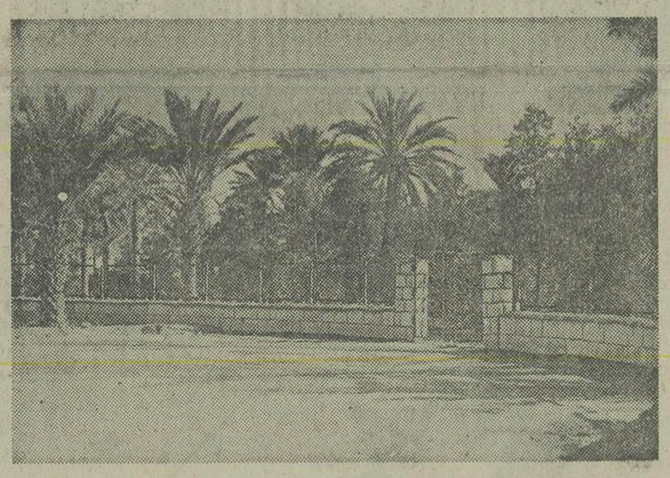

نمای یک باغ زیبا در مهران

در اجرای برنامه های طرح خاص‌ناحیه‌ای و ملی اداره‌کل کشاورزی ومهران روستائی «تعاون وامور روستاها» در سطح استان‌ایلام طی مدت۵ سال ۴۳۷ پروژه عمرانی که‌شامل لوله‌کشی آب طرح تاسیساتی بهداشتی ـ کتابخانه خانه فرهنگ‌روستائی محوطه‌سازی وبستان غسالخانه ، میدان ورزشی ، برق روستاها کشتارگاه، رختشویخانه، بهسازی خانه‌های روستائی‌و همچنین ۳۷۱ کیلو متر راه روستائی رابا اعتباری معادل ۶۸۷٫۲۷۴٫۷۷۱ ریال کهاز محل اعتبارات طرحهای خاص ناحیه‌ای و منطقه‌ای تامین‌و پرداخت شده‌است بمرحله اجرا گذاشته است واین طرحها مورد بهره برداری قرار گرفته است اکنون دراین استان ۹ مرکز حوزه عمرانی باکلیه امکانات رفاهی بوجود آمده است که روستائیان از سرویس های آنها برخوردارند . طرحهای منفرد دروستا های اطراف حوزه‌های عمرانی که شامل تامین آب، برق، دبستان راه روستائی دفتر پستی است چهره روستاها را دگرگون ساخته است .

از تحولات دیگراین استان تاسیس دانشکده دامپروری ، تاسیس سازمان‌رادیو تلویزیون ملی‌ایران مرکز ایلام ،که در آگاهسازی مردم از تحولات و رویداد های کشورمان نقش موثرو سازنده داشته است همچنین سازمان زنان این استان درآغاز ساختن بانوان باسائل مربوط به زنان‌ایران قدمهای موثری برداشته است. ایجادبانک ها و کارخانه های تولیدی که به زودی مورد بهره‌برداری قرار خواهند گرفت و صدها طرح دیگر که به‌اجرا درخواهد آمد وبا اعتباری معادل ۸۹۶٫۰۰۰٫۰۰۰ ریال در سال ۲۵۳۷ شاهد پیشرفت و ترقی بیشتر این استان خواهیم بود، ضمنا برای رفاه مسافران و جلب بیشتر توریست در شهر های این استان مهمانسراهائی احداث‌شده است که به زیبائی شهر ها کمک قابل توجهی کرده‌است .مهمانسرای شهرستان دهلران در نوع خودزیبا و جالب است این بنا از اول اسفند ماه جاری مورد بهره ـ برداری قرار گرفت. این طرح در زمینی بمساحت ۶۰۰۰ متر مربع و با هزینه‌ای معادل ۲۵ میلیون ریال احداث شده است

که اعتبار آن راوزارت اطلاعات‌وجهانگردی تامین و پرداخت نموده است .

فعالیت‌های بهداشتی‌و درمانی

اداره بهداری و بهزیستی استان‌ایلام در اجرای برنامه های بهداشتی و درمانی گامهای موثری برداشته است وبااحداث بیش‌از ۳۲ مرکز بهداری و بهزیستی و نیز ۶۰ خانه بهداری و بهزیستی و همچنین ۴ درمانگاه سازمان شاهنشاهی خدمات اجتماعی کلیه جمعیت شهر ها و روستاها را زیر پوشش برنامه های بهداشتی ودرمانی قرار داده است‌این سازمان در جهت بهبود برنامه های بهداشتی‌ودرمانی اقدام‌به‌تاسیس آموزشگاه های پیراری ، بهداشت یاری و بهورزی نموده‌است که‌دراجرای این برنامه ۲۱۴ نفر راضمن آموزش‌های لازم آماده وبه روستاها اعزام داشته‌است سازمان بهداری و بهزیستی استان ایلام با احداث یک ساختمان مجهز بنام پلی‌کلینیک تخصصی و مرکز اورژانس و بهداشت که خود شامل بخشهای بهداشت مادران و کودکان ، تنظیم خانواده، رادیولژی ، دندان پزشکی، اورتوپدی ، چشم پزشکی ، جراحی عمومی و بیماریهای پوستی است‌با هزینه‌ای معادل هفت میلیون ریال احداث نموده که تابایان اسفندماه آماده بهره ـ برداری قرار خواهدگرفت همچنین هر شهرستان های‌تابعه مهران‌ودهلران کلینیک واورژانس های مجهز دراین‌شهرستان های مرزی ایجاد کرده که اکنون مورد بهره‌ـ برداری قرار دارند.

پیمانکاران

در پایان بدنیست از پیمانکارانی که دراجرای این برنامه‌هانقش موثری‌داشته‌اند و در راه سازندگی این استان هـر روز درتلاشی پرثمر بوده‌اند ذکری بمیان آید. این پیمانکاران عبارتند ازشرکت ساختمانی سیوان کوه ، ایلام بتون ، نی‌وست، کیهان، پیجنونه ، یوروال و ایران هیل‌که کلار آنها چهره استان ایلام را دگرگون کرده و اکنون دستهای سازنده آنها آماده اجرای برنامه های بعدی دراین استان است .

این بود آنچه که‌طی۴۳ سال ازدوران پرافتخار سلطنت سرحدومان پهلوی‌تاکنون نصیب مرد وبانوان ایلام شده است ومردم این استان بپاس این همه مواهب‌صدمین سالگرد زادروز سردار بزرگ تاریخ ایران اعلیحضرت رضاشاه کبیر راگرامی‌میدارند و بار دیگر جانبازی و فداکاری خودرا در راه خدمت به شاهنشاه آریامهر و میهن عزیز اعلام میدارند.

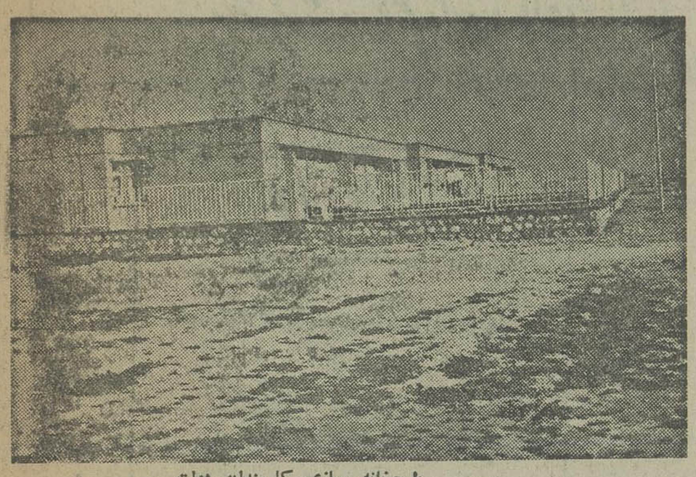

طرح‌خانه سازی کارمندان دولت

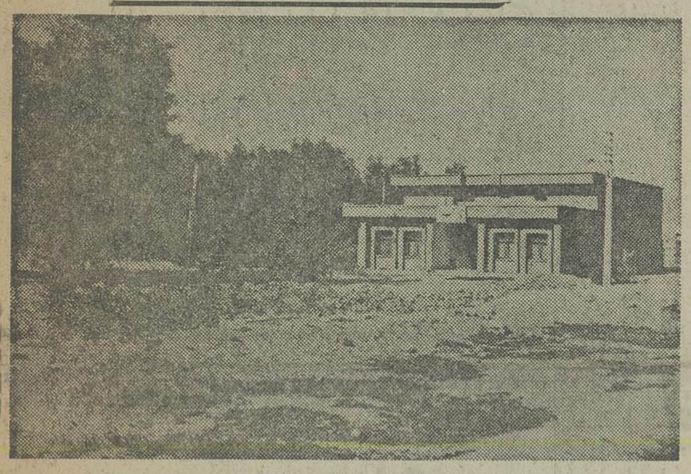

کلار اجتماعات شهر مهران

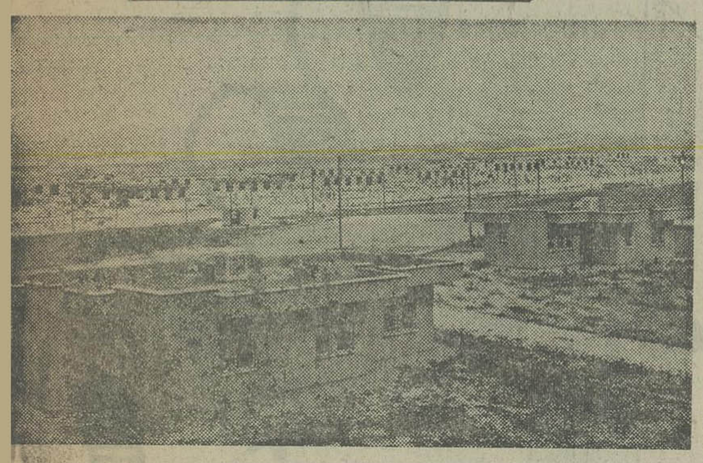

شهرک چوار و حوزه‌عمرانی چوار

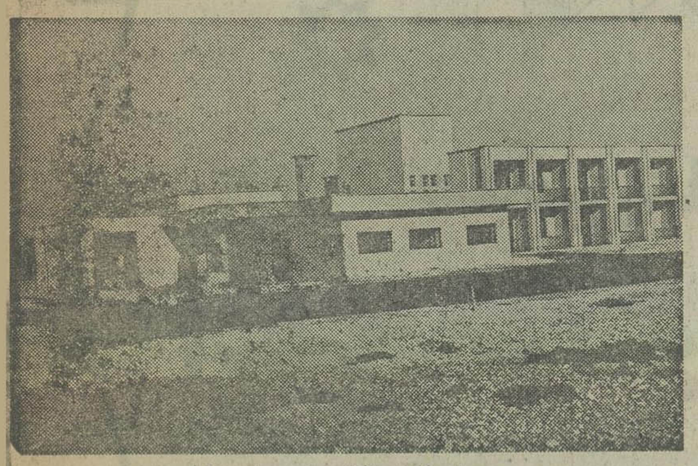

مهمانسرای جهانگردی شهرستان دهلران

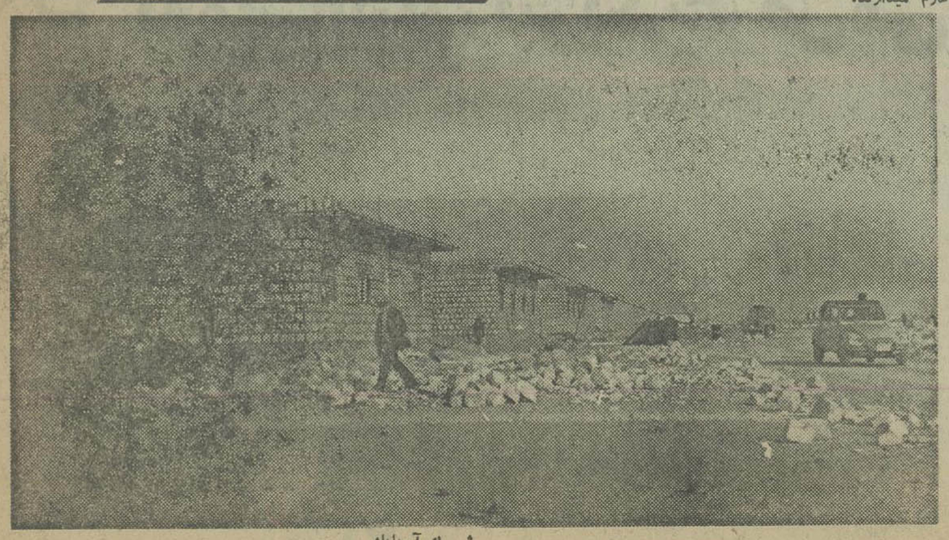

شهرک آریاباد

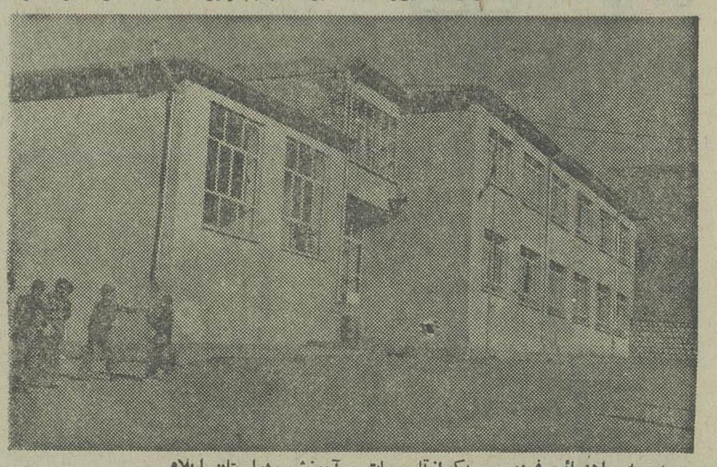

مدرسه راهنمائی فردوسی یکی‌ازتاسیسات آموزشی دراستان ایلام

یکی ازدهها درمانگاه در منطقه ایلام که‌در خدمت‌بهداشت و درمان مردم این استان‌قرار دارد.

صدمین سال
فرخنده زادروز اعلیحضرت رضاشاه کبیر
وطلوع آفتاب بی زوال پهلوی
درافق تاریخ سرزمین کهنسال ایران برملت شاهدوست ووطنپرست ایران گرامی باد
اتحادیه صنف نمایشگاه و فروشگاه های اتومبیل ـ ناصر ادیب جو

صدمین سال
فرخنده زادروز اعلیحضرت رضاشاه کبیر
وطلوع آفتاب بی زوال پهلوی
درافق تاریخ سرزمین کهنسال ایران برملت شاهدوست ووطنپرست ایران گرامی باد
اتحادیه صنف اغذیه فروشان پایتخت

سالگرد ۲۴ اسفند
درخشانترین روز در تاریخ حیات ملت ایران
خجسته زادروز بنیانگزار ایران نوین
اعلیحضرت رضاشاه کبیر
را به پیشگاه مبارک شاهنشاه آریامهر و خاندان جلیل سلطنت و ملت ایران
صمیمانه تبریک عرض مینماید.
شرکت سهامی آرزومان

در آستانه یکصدمین سال تولد
رضاشاه کبیر
به روان این سردار بزرگ درود میفرستیم

صنایع چوب گازر (سهامی خاص)

۲۴ اسفند
خجسته زادروز سردودمان پرافتخار پهلوی
اعلیحضرت رضاشاه کبیر
را به پیشگاه مبارک شاهنشاه آریامهر
خاندان جلیل سلطنت و ملت ایران تهنیت عرض مینماید.
شرکتهای جمنی و دی تی آر ایران

۲۴ اسفند
صدمین سالگرد تولد
اعلیحضرت رضاشاه کبیر سرسلسله دودمان پهلوی را
به ملت ایران تبریک عرض می نمائیم
مصطفی نظری گلپایگانی

هیتلر از مرگ نجات یافت

● اکثر گزارشها لودن‌دورف را بخاطر سرپا ایستادن شجاع و هیتلر را بخاطر افتادن به کف خیابان فرومایه‌توصیف میکنند اگر چه بازوی در رفته هیتلر نشان میدهد که او به زمین کشانیده شده است بلاشك بمیل خود بزمین خورده است چه اویك‌سرباز کهنه‌کار و جنگدیده بود .

روبرت مورفی تائید میکند که «هم‌اودن‌دورف و هم‌هیتلر بیك شکل رفتار کردند آنها مانند سربازان جنك دیده‌بودند مردو برای فرار از باران گلوله بزمین افتادند. «ناظر دیگری نیز دیده است که لودن‌دورف خودش را بروی زمین انداخت و «پشت یك جسد پایك زخمی » پناه گرفت ناظر دیگری نیز این حقیقت را تائید میکند که هیچکدام پس از شروع تیراندازی سرپا نایستادند .

هیتلر در حالیکه روی زمین پهن شده بود فکر میکردکه بسمت چپ بدنش گلوله اصابت کرده است رفقا سعی می‌کردند او را درپناه بگیرند هیجده‌کشته کف خیابان افتاده بود چهارتن از طرف داران هیتلر وچهار پلیس دولتی که درضمن همگی کم‌وبیش‌نسبت بناسیونال سوسیالیسم سمپاتی داشتند فقط کسانی که‌در جلوی ستون بودند میدانستند چه اتفاقی افتاده است. جمعیت باشنیدن صدای شلیک گلوله ها وتیراندازی در قسمت جلوبسمت عقب فشرده شد. سپس‌شایع شد که هیتلر ولودن دورف هردو بقتل رسیده‌اند.کودتاگران باعقب‌نشینی متفرق شدند. لودن دورفو از میان صفوف پلیس حرکت خودرا تامیان بازوان یک گروهبان ادامه داد. اوژنرال را دستگیر کرده و با اسکورت روانه رزیدنتس نمود. موقعی که‌داخل شدند مردیکه تاچند لحظه قبل مثل یک قهرمان افسانه‌ای رفتار میکرد رفتارش شبیه یک بچه لوس گردید. اوباکج‌خلقی پیشنهاد یک سرهنگ پلیس را برای اطلاع دادن سلامتی او به خانواده‌اش رد کرد و تدفن نمود که کلنل اورامجناب آقا، بنامد. از حالا ببعداو «آقای لودن دورف» بود و دیگر هرگز تاموقعیکه یک افسر پلیس متشلف یونیفورم بتن دارد اویونیفورم بتن‌نخواهد کرد. هیتلر بادرد تقلا کرد روی پاهایش بایستد و بازوی مجروحش را ستون قرارداد. او در حالیکه باکندی میدان نبرد راترک میکرد درد میکشید . چهره‌اش رنگ پریده و موهایش بروی صورتش ریخته‌بود. دکتر واتر شولز رئیس گروه پزشکی اس . آ که مرد بلند قامتی بود او را همراهی میکرد. آنها بپسر کوچکی که‌در پیاده‌رو افتاده و خون فراوانی ازاو رفته بود برخورد کردند. هیتلر میخواست که اورا باخود ببرد ولی‌شوتزاز پسرعموی همسرش (که یک دانشجوی گیاه شناسی بنام شوستربود) خواست که‌سرک رابیاورد. درمیدان ماکس‌ژوزف انها به‌اتومبیل خاکستری‌رنگ هیتلربرخورد کردند که تجهیزات پزشکی بارکرده بود یک مامور مسن کمکهای اولیه بنام فرانکل در صندلی جلوکنار راننده و دکتر در صندلی عقب نشست . شوستر درحالیکه پسر بچه زخمی را گرفته بود روی رکاب ایستاد. هیتلربه راننده گفت بطرف هرگرپراکلر، برود تا او بفهمد اوضاع از چه‌قرار است. اما در صارین پلاتز، آنها باآتش سنگین‌مسلسل مواجه شدند و چندین‌بار مجبور شدند مسیر خود راتغییر بدهند. آنها میدیدند پل‌لودویک مسدود شده و برگشتن‌در اینموقع جوانک بهوش آمده بود و شوستر پیاده شد تا اورا بخانه‌برساند. اتومبیل‌رامخود رابطرف میدان‌سندلینگرتور ادامه داد. دراینجا نزدیک گورستان قدیمی جنوبی آنها بار دیگر بارگبار گلوله مواجه شدند. چون برگشتن بسالن آبجو خوری امکان پذیرنبود آنها نمیتوانستند کاری بکنند جز اینکه‌راه‌خود را در جهت جنوب بطرف سالزبرگ ادامه دهند. بنمایش گذاردن نشان لیاقت گورینگ را نجات نداد واو در حالیکه گلوله‌ای بمبالای رانش اصابت کرده بود روی سنگفرش افتاده بود. او بخانه شماره ۲۰ رزیدنتس حمل شدو یکی‌از کودتاگران زنگ را بصدا درآورد . از مالک آنجا روبرتبالین سئوال شد که‌آیا او می‌تواند بیک مرد زخمی پناه دهد. «البته ما بیک مرد زخمی کمک وپناه خواهیم داد. اما من توجه شمارا باین حقیقت جلب میکنم که‌این خانه متعلق بیهودیان است، گورینگ بطبقه بالا برده شد. کمکهای اولیه باوداده شد و اجازه یافت که‌در آنجا بماند تادوستانش بتوانند اورا بمحل امنی ببرند. یهودیان دلشان بحال او سوخت و بدینشکل او از زندانی شدن فرار کرد .

ادولف هیتلر

نوشته: جان تولند

ـ۹۳ـ

نگاه میکرد از دیدن بت‌خود مبهوت شده‌بود هیتلر در کنار لودن‌دورف بطرف رزیدنتس اشتراسه که خیابان تنگی بود پیشروی میکرد . روبروی آنها در ادئون پلاتز گروه کوچکی از یونیفورم خاکستری‌ها با دستپاچگی مشغول بستن راه بودند. در خیابان فقط برای هشت نفر جا بودکه شانه‌بشانه هم راه بروند. هیتلر برای مقابله با حادثه بازویش را در بازوی شوبنر ـ ریختر قلاب کرد. ولی لودن دورف به‌هیچکس دست نزد . هنوز کاملا مطمئن بودکه‌کسی بروی او شلیك نخواهد کرد. درست جلوی آنهاصفی از پلیس دولتی بفرماندهی گروهبان یکم میخائیل فریرفن گودین قرارداشت . گودین بادیدن جمعیت که بجلو می‌آمد فرمان داد : «گروهان‌دوم قدم دو به‌پیش » پلیس دولتی باکندی بطرف جلو حرکت کرد ولی صف کودتاگران از هم گسسته نشد و آنها ، حالیکه سرنیزه هاو طپانچه های خودرا بروی دست گرفته بودند در مقابل دشمن ایستادند .

گودین با تفنك خود سعی کرد دوتن از افرادی راکه با سر نیزه حمله کرده بودند دفع کرده و مردانی را که پشت‌سر آنها تفنگها را پیش‌فنك کرده بودند متفرق کند . ناگهان صدای شلیك گلوله‌ای برخاست گودین صفیر گلوله را شنید که از پهلوی سرش ردشد و یکی از گروهبانهارا

★ پیشوالوحه یادبود یك بنیاد فرهنگی راطی مراسم رسمی نصب میکنند.

بقتل رسانید . «برای یك ثانیه گروهان من مات و مبهوت سرجایش‌ایستاد.سپس قبل از اینکه من بتوانم فرمانی بدهم افراد من آتش گشودند . این تیراندازی اثر شلیك‌توپخانه را داشت کودتاگران پاسخ تیراندازی را دادند . در حالیکه رامپیمایان و تماشاچی ها با دستپاچگی دنبال پناهگاه میگشتند ترس برآنها مستولی شد. یکی از اولین نفراتی که‌بروی زمین افتاد شوبنر ـ ریختر بودکه گلوله بمربه او اصابت کرده بود .

دیگری گراف بود که بجلوی هیتلر پرید تا خود را برای نیم‌دوجین گلوله‌ای که بسوی او شلیك شده بودسپر کند. محافظ شخصی موقع افتادن‌بهیتلر چنك‌انداخت‌وآنچنان او را بطرف پائین کشید که بازوی چپش از جا درفت از طرف دیگر شوبنر ـ ریختر کمك میکرد هیتلر را روی سنك فرش بکشاند . نوکروفادار لودن دورف که باو دستور داده شده بود بخانه برود روی آسفالت افتاده خون از بدنش جاری بود دوست اوآیزنوکر شوبنر ـ ریختر که در حال مرگ‌بود سینه‌خیز بالای سر او رفت او مرده‌بودیکنفر از بالای سرآیز عبور کرد . او ژنرال لودن‌دورف بود که دست چپ را در جیب کتش کرده و در میان صفیر گلوله ها راست راست جلو میرفت .

گرامی باد
صدمین سال میلادخجسته
رضاشاه کبیر
سردار بزرك تاریخ ایران
از طرف کلیه‌اتحادیه‌های صنفی‌ه اطاق‌اصناف
شاه‌آباد غرب

گرامی باد
صدمین سال میلادخجسته
رضاشاه کبیر
سردار بزرك تاریخ ایران
از طرف کارکنان فروشگاه مزرعه گرگان
عیسی قاضی

سالگرد ۲۴ اسفند
درخشانترین روز در تاریخ حیات ملت ایران
خجسته زاد روز بنیانگزار ایران‌نوین .
اعلیحضرت رضاشاه کبیر
رابه پیشگاه مبارك شاهنشاه آریامهرو خاندان جلیل سلطنت و ملت ایران صمیمانه تبریك عرض مینماید .
شهردار ساری ـ محمودمجلسی

گرامی باد
صدمین سال میلاد خجسته
رضاشاه کبیر
سردار بزرك تاریخ ایران
رئیس انجمن شهرساری ـ مهدی‌سلیمی

بانك سپه

حساب پس انداز طلائی بانك سپه

۹۰۸,۹۰۲,۰۰۰ ریال

این مبلغ هنگفت بهره حساب پس انداز طلائی بانک سپه درسال ۲۵۳۶ میباشد که درروز ۱۵ اسفندبه حساب داردندگان حساب پس انداز طلائی درسراسر کشور واریز گردیده است

شما چرا ازاین رقم سهمی نداشته باشید؟

بامبلغ ۵۵۰۰۰ ریال شماهم میتوانید حساب پس انداز طلائی بازکنید
وعلاوه بردریافت بهره طلائی ازوام ها ومزایای این حساب ابتکاری بهره مند شوید

حساب پس انداز طلائی بانك سپه ، پدیده‌ای نودرخدمات بانکی

راهنمای ثبت‌نام دانش‌آموزان و درصد قبولی مدارس پایتخت در سال تحصیلی ۳۶-۳۵

*** آمار قبولی کلاسهای ششم، مدارس راهنمائی ودبستانهای دولتی ومشمول فرمان پایتخت نشان می‌دهد که این مدارس از لحاظ کیفیت در سطح بالائی هستند**

*** خانواده‌ها میتوانند با مطالعه آمار این گزارش نزدیکترین مدرسه را برای تحصیل فرزندان خود انتخاب کنند.**

اداره کل آموزش‌وپرورش تهران با یک اقدام بی‌سابقه نظر خانواده‌های تهران را به خدمات برجسته مدارس دولتی پایتخت جلب کرد. و درصد قبولی دانش‌آموزان مدارس ابتدائی، راهنمایی و سال ششم دبیرستانهای دولتی پایتخت را به تفکیک نواحی منتشر کرد.

هدف از اتخاذ چنین تصمیمی نشان‌دادن این واقعیت است که مدارس دولتی و مدارسی که مشمول فرمان تحصیل رایگان شده‌اند در سطوح مختلف چگونه فعالیت می‌کنند و درصد قبولی آنها در چه میزانی است.

این اقدام می‌تواند برای خانواده‌ها، راهنمائی باشد که در انتخاب مدرسه فرزند خود فقط به چند مدرسه باصطلاح صاحب‌نام بسنده نکنند و بدانند که در نقاط مختلف پایتخت حتی در نزدیک‌ترین محل سکونتشان دبستان، مدرسه راهنمایی و دبیرستانی در استاندارد عالی وجود دارد که می‌تواند جوابگوی هدفی باشد که خانواده‌ها آنرا تعقیب می‌کنند.

در سال‌های گذشته خاصه پس از اعلام تحصیل رایگان چند مدرسه خاص با ظرفیت محدود موردتوجه خانواده‌ها بود و بهمین دلیل مشکل ثبت‌نام بعنوان یک مشکل روز مطرح بود، شاید علت وجودی این مشکل آگاه‌نبودن خانواده‌ها از وجود مدارسی است که درصد قبولی آنها امروز منتشر شده و از کیفیت تحصیلی عالی نیز برخوردار هستند.

بی‌تردید انتشار اسامی مدارس در سطوح مختلف و درصد قبولی آنها راهنمای خوبی برای خانواده‌ها و همچنین زمینه مساعدی برای گسترش فعالیت واحدهای آموزشی خواهد بود.

اداره کل آموزش‌وپرورش تهران باتوجه به همین واقعیت نحوه ثبت‌نام دانش‌آموزان را تغییر داد و از قالب سالهای قبل بدر آورد، لیست مدارس تهران را با ارزیابی فعالیتشان منتشر کرد تا خانواده‌ها بتوانند از بین چند مدرسه یکی را که ظرفیت ثبت‌نام دارد انتخاب کنند و دیگر برای ثبت‌نام در یک مدرسه خاص اصرار نورزند.

اداره کل آموزش‌وپرورش بدین‌ترتیب نام و درصد قبولی تعدادی از مدارس نواحی ۱۹ گانه تهران را در اختیار خانواده‌ها قرار داده است تا نمونه‌ای از فعالیت مدارس در نقاط مختلف پایتخت باشد.

اداره کل آموزش‌وپرورش تهران همچنین اعلام کرد که خانواده‌ها میتوانند آدرس دقیق مدارس را با مراجعه حضوری و یا تماس تلفنی از نواحی ۱۹ گانه آموزش‌وپرورش جویا شوند در این مورد نیز آدرس و شماره تلفن و نام رابط که پاسخگوی سئوالات خواهد بود منتشر شده است.

اطلاعات بدلیل اهمیت موضوع، کلیه مشخصات کلیه مدارسی را که اداره کل آموزش‌وپرورش تهران فعالیت آنها را ارزیابی کرده منتشر می‌کند.

*** در ارزیابی از فعالیت مدارس دولتی و مشمول فرمان نشان می‌دهد که این نوع مدارس در سطح ابتدائی، راهنمائی و متوسطه بین ۷۰ تا ۱۰۰درصد قبولی داشته‌اند.**

*** مقامات آموزشی تهران سعی دارند با تشکیل دوره‌های بازآموزی و کارآموزی کیفیت تدریس را در مدارس بالا ببرند و این درصد را باز هم افزایش دهند.**

فهرست اسامی، آدرس، شماره تلفن و رابط نواحی ۱۹ گانه آموزش و پرورش پایتخت برای راهنمائی خانواده‌ها و کسب اطلاع از مشخصات کامل مدارس

ناحیه یک آموزش و پرورش تهران- خیابان ساسان شرقی تلفن ۹۳۱۶۶۶ خانم اسلامی

ناحیه دو آموزش و پرورش- خیابان کاخ خیابان مشتاق تلفن ۶۶۶۴۴۸ آقای حاجی زادگان

ناحیه سه آموزش و پرورش- خیابان فرح شمالی روبروی آپادانا تلفن‌های ۸۴۷۱۷۹ و ۸۴۸۸۷۱ آقای بشارتی

ناحیه چهار آموزش و پرورش- میدان ژاله تلفن‌های ۳۰۴۰۷۷ و ۳۰۴۹۵۰ خانم ناهید نقشینه

ناحیه پنج آموزش و پرورش- میدان ژاله فرح‌آباد ایستگاه حمام، تلفن ۳۳۱۹۶۶ آقای خلیل پور خداداد

ناحیه شش آموزش و پرورش- میدان شاه اول خیابان مولوی تلفن ۳۶۹۶۷۶ آقای جواد مقدم فر

ناحیه هفت آموزش و پرورش- سرپل جوادیه تلفن ۵۲۷۰۱۷ خانم مهاجر

ناحیه هشت آموزش و پرورش- امیریه سرپل امیربهادر تلفن ۶۶۵۶۹۶ آقای مجید جهانگیری

ناحیه نه آموزش و پرورش- تهران پارس فلکه اول تلفن ۷۸۴۴۳۵ آقای حسین رحمتی

ناحیه ده آموزش و پرورش- خیابان کاشان جنب باشگاه معلمان تلفن ۵۲۶۰۷ آقای خلیل خلیلی مرندی

ناحیه یازده آموزش و پرورش - سید خندان اول ۴۵ متری دست راست خیابان اول تلفن ۸۵۷۶۶۲ آقای منتصری

ناحیه دوازده آموزش و پرورش- میدان خراسان تلفن ۳۵۴۴۸۸ آقای محمد صادق برنا

ناحیه سیزده خیابان رباط کریم تلفن ۵۴۰۰۰۱ آقای سید علیخانی

ناحیه چهارده آموزش و پرورش- خیابان تخت طاووس چهار راه نادر شاه تلفن ۸۹۶۰۲۷ آقای یوسف کلانتری

ناحیه ۱۵ آموزش و پرورش- میدان کندی تلفن ۹۳۵۴۳۵ آقای پورداد

ناحیه شانزده آموزش و پرورش- خیابان نهران نو فلکه وثوق تلفن ۷۹۶۸۶۸ آقای محمد علی محبوبی

ناحیه هفده آموزش و پرورش- میدان بهارستان تلفن ۳۱۴۱۹۲ آقای اسکندر صمدی

ناحیه هیجده آموزش و پرورش- شمیران خیابان سعدآباد تلفن ۲۷۹۰۸۰ آقای قارانی

ناحیه ۱۹ آموزش و پرورش- شهر ری تلفن ۵۹۱۶۸۸ آقای علی مهر بهیرائی

درصد قبولی دانش‌آموزان کلاسهای ششم دبیرستانهای آموزش وپرورش تهران در سال تحصیلی ۳۶-۲۵۳۵

ناحیه یک تهران

نام دبیرستان	درصد قبولی ریاضی	درصد قبولی طبیعی	درصد قبولی ادبی	درصد قبولی خانه‌داری
پسرانه اسدآبادی	۵۶/۶	۶۰	-	-
پسرانه دکترهوشیار	۷۲/۷	۷۸/۲۶	۷۲/۷	-
پسرانه‌جلوه	-	-	-	-
دخترانه‌ارم	۵۱/۴۳	۸۴/۳	۷۳/۳	۸۳/۵
دخترانه کاخ	-	۵۳/۷۵	-	-
دخترانه خاصمی	-	۶۶/۳	-	-
دخترانه مهرباختر	-	-	-	-

ناحیه دو تهران

نام دبیرستان	درصد قبولی ریاضی	درصد قبولی طبیعی	درصد قبولی ادبی	درصد قبولی خانه‌داری
دخترانه‌خاوران	-	۸۳	-	-
دخترانه رضاشاه‌کبیر	۷۹	۸۱	-	-
دخترانه طبری	۶۰	۶۴	۶۰	۸۵
پسرانه ادیب	۸۵	۷۶	-	-
پسرانه محسن هنربخش	-	۶۷	-	-
پسرانه میرافضلی	۵۸	۵۳	-	-

ناحیه سه تهران

نام دبیرستان	درصد قبولی ریاضی	درصد قبولی طبیعی	درصد قبولی ادبی	درصد قبولی خانه‌داری
دخترانه‌شهرام		۸۱	-	-
دخترانه مهرایران		۷۶	۵۶	۷۶
دخترانه حکمت		۷۲	۷۳	۶۳
پسرانه دکتر محمودشیمی (امیراتابک)		-	۵۵	-

ناحیه چهار تهران

نام دبیرستان	درصد قبولی ریاضی	درصد قبولی طبیعی	درصد قبولی ادبی	درصد قبولی خانه‌داری
دخترانه‌شاهدخت	۶۶	۸۲	-	-
دخترانه گوهرشاد	-	۵۴	-	۶۶

ناحیه پنج تهران

نام دبیرستان	درصد قبولی ریاضی	درصد قبولی طبیعی	درصد قبولی ادبی
دخترانه‌حجت		۷۶/۶۲	-
دخترانه فرزانه		۷۵/۲۶	-
دخترانه قوام		۷۲	۷۴/۱۶
دخترانه روحانی‌رفتار		۶۱/۵۴	-
پسرانه ابوریحان		۶۱/۴۷	-
پسرانه روزبه		۶۴/۴۹	-

ناحیه شش تهران

نام دبیرستان	درصد قبولی ریاضی	درصد قبولی طبیعی	درصد قبولی ادبی	درصد قبولی خانه‌داری
دخترانه نخستین دهه انقلاب	میانگین ۸۲ درصد			
دخترانه زاهدی	میانگین ۸۰ درصد			
دخترانه مهرمادر	میانگین ۷۳/۶ درصد			
دخترانه شمس‌آوری	میانگین ۷۱ درصد			
پسرانه دکتر عمید	میانگین ۶۶ درصد			
پسرانه میرداماد	میانگین ۶۴ درصد			
پسرانه پهلوی	میانگین ۵۹ درصد			
پسرانه فرخی	میانگین ۵۶ درصد			
پسرانه حافظ	میانگین ۵۰ درصد			

ناحیه هفت تهران

نام دبیرستان	درصد قبولی ریاضی	درصد قبولی طبیعی	درصد قبولی ادبی	درصد قبولی خانه‌داری
آموزشی فرح مختلط	-	۸۱/۳	-	-
پیرایش دخترانه		۶۶	-	-
دخترانه‌پوراندخت		۶۱	-	-
دخترانه عطار		۵۴	-	-
پسرانه عدل		۵۵	-	-

ناحیه هشت تهران

نام دبیرستان	درصد قبولی ریاضی	درصد قبولی طبیعی	درصد قبولی ادبی	درصد قبولی خانه‌داری
دخترانه محمودزاده		۶۰/۳۹	۵۹	-
دخترانه شرف		۵۲/۶۸	-	-
دخترانه نوباوگان‌ضرابی		-	۵۶	-

ناحیه نه تهران

نام دبیرستان	درصد قبولی ریاضی	درصد قبولی طبیعی	درصد قبولی ادبی	درصد قبولی خانه‌داری
دخترانه پیام	۶۶/۲۹	۸۸/۲۳	-	-
دخترانه ادیب نیشابوری		۶۴/۷۰	-	۸۰/۴۸
دخترانه بدیع		۸۰/۸۲	-	-
دخترانه آگاهی		۷۹/۶۶	-	-

ناحیه ده تهران

نام دبیرستان	درصد قبولی ریاضی	درصد قبولی طبیعی	درصد قبولی ادبی	درصد قبولی خانه‌داری
پسرانه دکتر خانعلی	۵۱	۸۴	۵۰	-
پسرانه ستارخان	۶۳	۸۱	۵۲	-
پسرانه غزالی	۸۲	۷۵	-	-
دخترانه کیوان	-	۷۰	۷۱	-
دخترانه شهرزاد	-	۵۲	-	-

ناحیه یازده تهران

نام دبیرستان	درصد قبولی ریاضی	درصد قبولی طبیعی	درصد قبولی ادبی	درصد قبولی خانه‌داری
دخترانه ثریا	۵۴	۷۷/۱۹	۹۲/۳	-
دخترانه محمدرضاشاه	۵۸	۷۸/۲۱	۸۹	-

ناحیه دوازده تهران

نام دبیرستان	درصد قبولی ریاضی	درصد قبولی طبیعی	درصد قبولی ادبی	درصد قبولی خانه‌داری
دخترانه مجلسی		۷۵	-	-
دخترانه صدیق اعلم		۶۰	-	-

ناحیه سیزده تهران

نام دبیرستان	درصد قبولی ریاضی	درصد قبولی طبیعی	درصد قبولی ادبی	درصد قبولی خانه‌داری
دخترانه‌خسرو		۸۱/۵۷	۷۵	-
دخترانه فرح مهر		۷۸/۲۶	-	-
دخترانه رابعه		۷۵	-	-
پسرانه اتابیکی	۶۸	۵۷/۲۲	-	-

ناحیه چهارده تهران

نام دبیرستان	درصد قبولی ریاضی	درصد قبولی طبیعی	درصد قبولی ادبی	درصد قبولی خانه‌داری
دخترانه رئوفی		۹۶	-	۸۸
دخترانه ولی‌العصر	۹۳	۹۴	-	-
دخترانه تهراندخت		۹۱	-	-
دخترانه فرخ روپارسای	۶۶	۷۵	-	-
پسرانه تخت‌جمشید	۵۳	-	-	-
پسرانه فردوسی		۵۰	-	-

ناحیه پانزده تهران

نام دبیرستان	درصد قبولی ریاضی	درصد قبولی طبیعی	درصد قبولی ادبی	درصد قبولی خانه‌داری
دخترانه شهرآرا		۶۶	-	-
دخترانه فرحناز پهلوی		۶۳	-	-
پسرانه دکتر محمد خزائلی		۵۰	-	-

ناحیه شانزده تهران

نام دبیرستان	درصد قبولی ریاضی	درصد قبولی طبیعی	درصد قبولی ادبی	درصد قبولی خانه‌داری
دخترانه فرحناز پهلوی		۷۷/۲	-	-
دخترانه نوربخش گارد		-	-	۶۳
دخترانه آموزش گارد		۵۷/۳۱	-	-

ناحیه هفده تهران

نام دبیرستان	درصد قبولی ریاضی	درصد قبولی طبیعی	درصد قبولی ادبی	درصد قبولی خانه‌داری
دخترانه اسدی	۶۴	۶۰	۶۵	۸۳
دخترانه شهرین		۶۸	-	۸۵
دخترانه پروین‌اعتصامی		۵۳	-	-
پسرانه علمیه		۵۳	-	-
پسرانه دارالفنون		۵۰/۲	-	-
پسرانه صفوی	۵۰	-	-	-
دخترانه عطار		۶۳/۲	-	-

ناحیه هیجده تهران

نام دبیرستان	درصد قبولی ریاضی	درصد قبولی طبیعی	درصد قبولی ادبی	درصد قبولی خانه‌داری
دخترانه ششم بهمن		۸۸	۱۰۰	-
دخترانه فریده سلیمی		۷۷	-	-
دخترانه علی اصغر شمیم	۶۴	۷۳	-	-
دخترانه شهناز		-	۵۷	۹۲
پسرانه شاهپور تجریش	۶۱/۵	-	-	-
پسرانه رضا پهلوی		۷۰	-	-
پسرانه فردوسی	۶۶/۵	۵۹/۵	-	-
پسرانه جم	۶۰	-	-	-

ناحیه نوزده تهران

نام دبیرستان	درصد قبولی ریاضی	درصد قبولی طبیعی	درصد قبولی ادبی	درصد قبولی خانه‌داری
پسرانه رضاشاه کبیر شهرری	۶۹	۶۴	-	-
دخترانه شهناز پهلوی شهرری	۷۱	-	-	-

درصد قبولی دانش‌آموزان سال سوم راهنمائی تحصیلی دولتی، اداره آموزش وپرورش تهران در سال تحصیلی ۳۶-۳۵

ناحیه یک تهران

کوثر دخترانه ٪۱۰۰
رودابه دخترانه ٪۹۷
فرمانیه پسرانه ٪۹۳
پارس پسرانه ٪۸۹
آپادانا دخترانه ٪۸۸
پارسا دخترانه ٪۸۸
مازیار پسرانه ٪۸۶
پیروزی نفت دخترانه ٪۸۵
خشایار پسرانه ٪۸۴
ماد دخترانه ٪۸۴
شهباد پسرانه ٪۸۳
صادق دخترانه ٪۸۳
ماندانا دخترانه ٪۸۳
مولوی دخترانه ٪۸۱
شیخ‌بهائی پسرانه ٪۷۶
داریوش پسرانه ٪۷۲

ناحیه دو آموزش و پرورش

مدرسه راهنمائی دختران ٪۱۰۰
موجهری پسران ٪۹۹
مهین‌دخت مختلط ٪۹۷
فره‌گرلو مختلط ٪۹۷
البرز پسران ٪۹۵
مدرسه عالی موسیقی مختلط ٪۹۳
ابوعلی سینا پسران ٪۸۳
شرف‌المعالی دختران ٪۸۰
فیرور کوهی دختران ٪۷۸
حرد پسران ٪۷۶

ناحیه سه تهران

امیرنظامی گروسی دختران ٪۱۰۰
باله ایران مختلط ٪۱۰۰
حرفه‌ای شاپور پسران ٪۱۰۰
شهرام دختران ٪۱۰۰
مریوان دختران ٪۱۰۰
آذر بیگدلی دخترانه ٪۹۸
عضدالدوله دیلمی پسرانه ٪۹۸
احمد زرافشان پسرانه ٪۹۷
هنر پسرانه ٪۹۷
معینی دخترانه ٪۹۶
آریا دخترانه ٪۹۵
مهرشاه مختلط ٪۹۵
کسری پسرانه ٪۹۴
امین‌الدوله دخترانه ٪۹۳
شیخ‌بهائی پسرانه ٪۹۲
رستا دخترانه ٪۹۲
محتشم کاشانی دخترانه ٪۹۰
شهرستانی پسرانه ٪۸۹
امیر اتابک پسرانه ٪۷۲

ناحیه چهار تهران

هخامنش پسران ٪۹۵/۳
مینو جلایر دخترانه ٪۹۳/۶
شاهرضا پسرانه ٪۹۳/۶
شمس دخترانه ٪۹۲/۷
فضیلت دخترانه ٪۹۱/۱
هخامنش دخترانه ٪۸۶/۳
شهناز دخترانه ٪۸۲/۲
فرح دخترانه ٪۸۱/۱
کمبوجیه پسرانه ٪۸۰/۶
گوهرشاد دخترانه ٪۷۳/۴
۲۲ مهر پسرانه ٪۷۰/۴
۱۵ بهمن پسرانه ٪۷۰/۲

ناحیه پنج تهران

امیرکبیر پسرانه ٪۹۹
کوروش کبیر دخترانه ٪۹۶
عدل امین دخترانه ٪۹۶
کبری پرشکپور دخترانه ٪۹۵/۴
محمد قربان مشایخی پسرانه ٪۹۰
باباطاهر پسرانه ٪۸۷/۵۸
مصطفی رمانی ٪۷۶/۷
فرران بیرحندی ٪۸۵/۸۵
۲۵ شهریور ٪۸۴/۷۶
عصر آریا دخترانه ٪۸۴/۶
کاظمزاده ایرانشهر ٪۸۴/۶
هوشنگ والیفر ٪۷۸/۶
فرحناز پهلوی ٪۷۸/۶
وحید دستگردی ٪۷۸/۵۳
امین پسرانه ٪۷۷/۹۴
شهریار پسرانه ٪۷۷/۹۲
استاد تربتی دخترانه ٪۷۷/۵
بوآئین دخترانه ٪۷۷/۳
فروغی پسرانه ٪۷۷
هنربخش دخترانه ٪۷۶/۵۳
قریب پسرانه ٪۷۵/۹
پهلوی دخترانه ٪۷۵/۵
مترحم‌الدوله پسرانه ٪۷۳/۸۹
محمد شاهین پسرانه ٪۷۰

ناحیه شش تهران

رازی پسرانه ٪۱۰۰
شاه‌پسرانه ٪۹۷/۹
هشدار دخترانه ٪۹۶/۱
گلستان دخترانه ٪۹۲/۹
قاآنی پسرانه ٪۹۲/۳
امین میرهادی پسرانه ٪۸۹/۶
نصیر پسرانه ٪۸۹/۴
راهدی پسرانه ٪۸۹/۳
طلیعه دانش پسرانه ٪۸۹/۳
نحم‌آبادی دخترانه ٪۸۸/۸
نحم‌آبادی پسرانه ٪۸۸/۳
شهاب پسرانه ٪۸۰/۴
پرنیانی دخترانه ٪۸۰
راد دخترانه ٪۷۴۷/۷
آذر میدخت دخترانه ٪۷۴/۲
راهدی دخترانه ٪۷۲

ناحیه هفت تهران

سهروردی ٪۹۶/۷
رور مادر دخترانه ٪۹۶
ایراندخت ٪۹۵
قاآنی پسرانه ٪۹۳/۹
سانراب دخترانه ٪۹۳
آزرم دخترانه ٪۹۳
سول امیبی پسرانه ٪۸۶/۴
ححسه دخترانه ٪۸۵
چهارم آبان دخترانه ٪۸۵
فروردین دخترانه ٪۸۲/۸
پهلوی پسرانه ٪۸۱
عارف پسرانه ٪۷۹
کمال دخترانه ٪۷۹
۲۸ مرداد پسرانه ٪۷۹
الهی پسرانه ٪۷۸
پرورش پسرانه ٪۷۷
سهیلی دخترانه ٪۷۶
مؤسسات فرح مختلط ٪۷۵/۷
ایرد مهر دخترانه ٪۷۵
بیرونی پسرانه ٪۷۱
بسطامی دخترانه ٪۷۰
سرمد دخترانه ٪۷۰
باهید پسرانه ٪۷۰

ناحیه هشت تهران

نواختران دخترانه ٪۹۷
امان‌اله جهانبانی پسرانه ٪۹۵
عیسی بهرامی پسرانه ٪۹۲
حمیده مولوی دخترانه ٪۹۱
طبرسی دخترانه ٪۸۸
مریمی پسرانه ٪۸۸
محمد قزوینی پسرانه ٪۸۸
حسرو خاور دخترانه ٪۸۸
پیروری نهت دخترانه ٪۸۸
عصری پسرانه ٪۸۴
کمال الملک پسرانه ٪۸۱
اقبال آشتیانی پسرانه ٪۷۹

ناحیه نه تهران

فرحناز پهلوی پسرانه ٪۱۰۰
الهام شماره۲ دخترانه ٪۹۹
داریوش پسرانه ٪۹۸
کوروش پسرانه ٪۹۶
فصیلت پسرانه ٪۹۵
صدیقه دولت آبادی دخترانه ٪۹۳
شهریار دخترانه ٪۹۳
آناهیتا دخترانه ٪۹۲
ماندانا دخترانه ٪۹۱
علوی‌نیا دخترانه ٪۹۰
استاد پور داود دخترانه ٪۹۰
پارس دخترانه ٪۹۰
بوستان دخترانه ٪۸۸
گوهر شاد دخترانه ٪۸۸
پیمان پسرانه ٪۸۷
مهستی دخترانه ٪۸۷
شکوفه دخترانه ٪۸۷
کاوش دخترانه ٪۸۶
رستم گیو پسرانه ٪۸۴
نقش جهان دخترانه ٪۸۴
دیهیم پسرانه ٪۸۱
پیشاهنگ دخترانه ٪۷۹
محتشم کاشانی دخترانه ٪۷۸
خواجه نصیرالدین طوسی پسرانه ٪۷۵
طلوع دانش پسرانه ٪۷۱

ناحیه ده تهران

فروغ فرحزاد دخترانه ٪۹۵
آذرمهری پسرانه ٪۹۵
عفاف دخترانه ٪۹۴
پروین اعتصامی ٪۹۳
لقمان پسرانه ٪۹۳
خیام دخترانه ٪۹۲
هخامنش پسرانه ٪۹۱
پاسارگاد ٪۸۸
شیراز دخترانه ٪۸۸
مهرگان ٪۸۷
٥بهمن ٪۸۵
دکتر محمد معین پسرانه ٪۸۵
شایسته ٪۸۲
سرفراز دخترانه ٪۸۴
ایرانمهر پسرانه ٪۸۰
امیری دخترانه ٪۷۴
فرزین پسرانه ٪۷۷
علامه پسرانه ٪۷۱
ابولقاسم قربانی پسرانه

ناحیه یازده تهران

شمس تبریزی شماره ۱ دخترانه ٪۱۰۰
شمس تبریزی شماره ۲ ٪۹۹
کردار نیک شماره ۱ پسرانه ٪۹۶
حنت شماره ۲ دخترانه ٪۹۶
مهر ٪۹۴
رودکی شماره ۲ پسرانه ٪۹۳/۵
مهدوی شماره ۲ پسرانه ٪۹۳
جنت شماره ۱ دخترانه ٪۸۹/۵
کردار نیک شماره ۲ پسرانه ٪۸۹
گفتار نیک پسرانه ٪۸۹
مولوی ٪۸۷/۵
سعید دخترانه ٪۸۶
خواجه‌عبدالله انصاری ٪۸۵
اشتیاقی دخترانه ٪۸۴
حافظ پسرانه ٪۸۴
رهنمون پسرانه ٪۸۴
اول اسفند دخترانه ٪۸۴
میثاقیه پسرانه ٪۸۳
رزین‌نعل دخترانه ٪۸۲
گفتارنیک دخترانه ٪۷۸
نام مدرسه با ذکر نوع ٪۷۵
محمدرضاشاه پسرانه ٪۷۴

ناحیه دوازده تهران

جمشید پسرانه ٪۹۷/۵
معمار قصری شماره۱ دختران ٪۹۶
روشنائی پارس پسران ٪۹۲
معمار قصری شماره۲دختران ٪۹۰
مهام پسران ٪۸۶/۶
شجاعی پسران ٪۸۵/۵
ایراندخت دخترانه ٪۸۵
معمار قصری پسران ٪۸۲
برزویه پسران ٪۷۲

ناحیه سیزده تهران

آقای سیداسماعیل توحیدی ٪۱۰۰
آقای حسین شیوائی ٪۱۰۰
خانم رقیه فهیم ٪۹۸
عصرت علیراده ٪۹۷
حمیده اساسی ٪۹۵
زهرا حلاج ٪۹۳
آقای عزیزاله طاهرشمس ٪۹۳
خانم عشرت خوانساری ٪۹۱
آقای یوسف نظرداد ٪۹۰
آقامسلمزاده اصل ٪۹۰
غلامحسین فخیم امیری ٪۸۹
خانم التفات رحیمی ٪۸۹
آقای محمدرضازاده ٪۸۸
کمال دختران ٪۸۸
۱۵- صائب تبریزی دخترانه ٪۸۵
۱۶- کمال پسران ٪۸۸
۱۷- مصرت مافی دختران ٪۸۵
۱۸- نظام مافی شماره ۲دختران ٪۸۴
۱۹- ۲۱آذر پسرانه ٪۸۳
۲۰- فیرور دخترانه ٪۸۲
۲۱- نیره پزشکپور ٪۸۱
۲۲- داود فلاح ٪۸۰
۲۳- ادیب بحنوردی دخترانه ٪۷۹
۲۴- ذوقی شماره۲ پسرانه ٪۷۸
۲۵- خزانه شماره۲ دختران ٪۷۶
۲۶- نظام مافی شماره یک پسران ٪۷۶

ناحیه چهارده تهران

مرکز کودکان تیزهوش مختلط ٪۱۰۰
۲- کورش بزرگ مختلط ٪۹۷/۵
۳- انوشه پسرانه ٪۹۶/۷
۴- تاج مختلط ٪۹۵/۳
۵- جهاندخت مختلط ٪۹۲/۹
۶- پرنیان مختلط ٪۸۸/۷
۷- عبدالحمید زنگنه دختران ٪۸۴

ناحیه پانزده تهران

۱- پیکان مختلط ٪۱۰۰
۲- صهبا پسرانه ٪۹۷
۳- پایا پسرانه ٪۸۶/۶۷
۴- شهرآراء دخترانه ٪۸۰
اردشیر باباکان مختلط ٪۷۷
۶- نابیهایان مختلط ٪۷۷
۷- عزت دخترانه ٪۷۷
۸- شاپوریان پسرانه ٪۷۶
۹- فیوضات مختلط ٪۷۵
۱۰- بینا دخترانه ٪۷۰

ناحیه شانزده تهران

۱- فروردین دخترانه ٪۱۰۰
۲- منوچهری مختلط ٪۱۰۰
۳- ایران دخترانه ٪۱۰۰

بقیه در صفحه ۲۴

بقیه از صفحه ۲۴

راهنمای ثبت‌نام دانش آموزان و درصد قبولی مدارس پایتخت درسال تحصیلی ۳۶-۳۵

۴- مهدی پرتوی دخترانه %۹۹
۵- ماندانا دخترانه %۹۸
۶- داهمهر پسرانه %۹۷
۷- آذرخش شماره ۱ دخترانه %۹۶
۸- بلخی پسرانه %۹۴
۹- پروین اعتصامی دخترانه %۹۳
۱۰- توانا پسرانه %۹۱
۱۱- هادیان پسرانه %۹۱
۱۲- رودکی پسرانه %۹۰
۱۳- خشایارشا دخترانه %۹۰
۱۴- فروغ خاور پسرانه %۸۹
۱۵- ۳۱ آذر دخترانه %۸۷
۱۶- بابکان پسرانه %۸۶
۱۷- مصرآریا پسرانه %۸۵
۱۸- آموزش دخترانه %۸۴
۱۹- مسعودسعد پسرانه %۸۴
۲۰- احمد رفیع‌زاده پسرانه %۸۳
۲۱- دیهیم پسرانه %۸۳
۲۲- آذرخش شماره ۲ دخترانه %۸۳
۲۳- مسجدی پسرانه %۸۳
۲۴- ولادآفرید دخترانه %۸۲
۲۵- امیرکبیر پسرانه %۷۸
۲۶- ۲۱ آذر پسرانه %۷۸
۲۷- مردآویج پسرانه %۷۶

ناحیه هفده تهران

۱- توانائی دخترانه %۹۴
۲- عرفان پسرانه %۹۰
۳- شاهپور علیرضا پسران %۹۰
۴- شیخ محمدرفیع دخترانه %۸۴
۵- انوری پسرانه %۸۴
۶- بهبهانی پسرانه %۸۰
۷- محدث دخترانه %۸۰
۸- عظیمی طالقانی دخترانه %۷۵
۹- مشکوتی دخترانه %۷۵
۱۰- اقبال پسرانه %۷۱
۱۱- وهاجی پسرانه
۱۲- سعدی دخترانه
۱۳- ابن‌سینا دخترانه

ناحیه هیجده تهران

۱- بهرام پسرانه %۱۰۰
۲- حافظ دخترانه %۱۰۰
۳- فروغ فرخزاد مختلط %۱۰۰
۴- حسن ضیائیان دخترانه %۱۰۰
۵- باغ فیض (مختلط) %۱۰۰
۶- شرافت اویسی مختلط %۱۰۰
۷- دربندسر مختلط %۱۰۰
۸- دکتر فرغروپارسا مختلط %۱۰۰
۹- گرمابدر مختلط %۱۰۰
۱۰- توران آموزگار مختلط %۱۰۰
۱۱- علیرضا میرهاشمی مختلط %۱۰۰
۱۲- کورش مختلط %۱۰۰
۱۳- ۲۱ آذر مختلط %۹۹
۱۴- مستوفی‌الممالک دخترانه %۹۷
۱۵- سیناشمشک (مختلط) %۹۵
۱۶- فرخ دخترانه %۹۵
۱۷- دکتر مهدی حسابی مختلط %۹۵
۱۸- ثریا مختلط %۹۲
۱۹- گلشن فروتن مختلط %۹۱
۲۰- کرفرح مختلط %۹۱
۲۱- شاهدخت دخترانه %۸۹
۲۲- پروین اعتصامی مختلط %۸۶
۲۳- آهار مختلط %۸۵
۲۴- شاهپور دخترانه %۸۵
۲۵- بوعلی‌سینا دخترانه %۸۵
۲۶- لاجوردی پسرانه %۸۴
۲۷- آرش پسرانه %۸۴
۲۸- کاوه مختلط %۸۳
۲۹- دکتر صورتگر مختلط %۸۳
۳۰- کریم هدایت مختلط %۸۳
۳۱- سیمان شمال مختلط %۸۲
۳۲- نظر دخترانه %۸۱
۳۳- چهارم آبان دخترانه %۸۱
۳۴- خیام پسرانه %۸۱
۳۵- نادرافشار پسرانه %۸۰
۳۶- علی‌اصغر شمیم دخترانه %۸۰
۳۷- صنایع نظامی مختلط %۷۸
۳۸- اوشان مختلط %۷۷
۳۹- امامه مختلط %۷۳
۴۰- سدفرحناز مختلط %۷۲
۴۱- ناران مختلط %۷۲
۴۲- بوئینک ده انقلاب مختلط %۷۱
۴۳- عفاف دخترانه %۷۱
۴۴- امیرکبیر پسرانه %۷۰

ناحیه نوزده تهران

- زاگری مختلط %۱۰۰
شهرام دخترانه %۸۹
کهریزی پسرانه %۸۶
محمدیان %۸۴
سپهبد طوفانیان مختلط %۸۳
محمدرضا شاه پسرانه %۸۱
ابن‌سینا %۸۱
رضائیه فیروزآباد مختلط %۸۰
اقدس‌الدوله دخترانه %۷۸
زکریای رازی پسرانه %۷۸
ایران دخترانه %۷۸
شهناز پهلوی دخترانه %۷۱
فردوسی پسرانه %۷۱
حافظ مختلط %۷۰

درصد قبولی دانش آموزان سال سوم مدارس راهنمایی تحصیلی مشمول فرمان اداره آموزش‌وپرورش تهران سال تحصیلی ۳۵- ۳۶

ناحیه یک تهران

امید ایران (دخترانه) %۱۰۰
بهنام تهرانسر مختلط %۱۰۰
نیک‌پرور مختلط %۱۰۰
گنج دانش مختلط %۱۰۰
نوید مختلط %۱۰۰
پدیده پسرانه %۹۸
چیستا مختلط %۹۷
صدرایی پسرانه %۹۷
خیام پسرانه %۹۳
سپه پسرانه %۹۰
شیخ‌الرئیس پسرانه %۹۲
گام دخترانه %۹۰
نیک‌آفرین دخترانه %۸۸
باربد پسرانه %۸۶
لامعی پسرانه %۸۵
کاشف پسرانه %۸۲
گردآفرید دخترانه %۸۲
مسعود سعد پسرانه %۸۱
مهرناز دخترانه %۷۷
چهارم آبان دخترانه %۷۶
مهرباختر دخترانه %۷۶
بامداد شماره ۳ پسرانه %۷۵
یادگار پسرانه %۷۳

ناحیه دو تهران

ایران سویس (مختلط) %۱۰۰
نیمروز مختلط %۱۰۰
خوارزمی پسران پسرانه %۹۸
فیروز بهرام پسرانه %۹۷/۸۷
اتفاق مختلط %۹۷/۵
عالیشان مختلط %۹۷/۴
مفید پسرانه %۹۷
هدف دختران دخترانه %۹۷
کوشش مختلط %۹۶/۸
پیک دانش مختلط %۹۶/۶
خوارزمی دختران دخترانه %۹۵
ژاندارک دخترانه %۹۴/۵
مهرجردن مختلط %۹۲
کورش مختلط %۸۹
انوشیروان دادگر دخترانه %۸۷/۳
هدف شماره یک پسرانه %۸۰/۸۱

ناحیه سه تهران

ارمگان پسرانه %۱۰۰
آرین مختلط %۱۰۰
اندیشه پسرانه %۱۰۰
سخن پسرانه %۱۰۰
سلیمان حییم مختلط %۱۰۰
روشنگر دخترانه %۱۰۰
رستم مختلط %۱۰۰
شامعباس کبیر مختلط %۱۰۰
فضل پسرانه %۱۰۰
کمال تربیت مختلط %۱۰۰
موج مختلط %۱۰۰
تهران‌نوسنلوکی پسرانه %۱۰۰
گنج دانش مختلط %۹۷
کمال‌الدین مختلط %۹۲
ایران فردا پسرانه %۸۴

ناحیه چهار تهران

فرگام پسرانه %۱۰۰
همت پسرانه %۱۰۰
اتحاد دختران دخترانه %۱۰۰
علوی پسرانه %۹۹/۰۵
ویژه مختلط %۹۷/۵
مجد دانش مختلط %۹۷/۲
زرند پسرانه %۹۶
به سوی علم و دانش مختلط %۹۳/۳
بامداد مختلط %۹۱/۴
روحی‌شاد مختلط %۸۷/۵
افروز دخترانه %۸۵/۲
بوستان مختلط %۸۴/۷
علامه دهخدا پسرانه %۸۳/۵
آهنگ دانش پسرانه %۸۲/۸
پیشرو مختلط %۷۸/۱
اتحاد پسران پسرانه %۷۷/۷
راهنمای دانش مختلط %۷۵

ناحیه پنج تهران

نوبختی پسرانه %۱۰۰
تابش پسرانه %۹/۹۶
ثقفی پسرانه %۹۱/۵۸
پاداش پسرانه %۹۰/۶۶
مهدنو پسرانه %۸۹/۸۹
شرق تهران پسرانه %۸۶/۹۵
اختراع پسرانه %۸۶/۹۵
ندای میهن پسرانه %۸۶/۶
بهشت‌آفرین دخترانه %۸۵
موسوی پسرانه %۸۳
پرتو نیکان %۸۰/۸
جهان پسرانه %۷۸

ناحیه شش تهران

انوار معنوی پسرانه %۹۷/۲
بهار کودک پسرانه %۹۲/۳
راد پسرانه %۹۱/۴
بهار کودک دخترانه %۹۰/۴
دانش و اخوت پسرانه %۷۰/۵

ناحیه هفت تهران

رادبخش پسرانه %۱۰۰
کعبه آمال پسرانه %۹۸
مشعل هدایت پسرانه %۹۵
برجسته پسرانه %۹۴
شه پرست دخترانه %۹۳
شایان دخترانه %۸۰
هوشمند پسرانه %۷۷

ناحیه هشت تهران

ستودمنیا دخترانه %۹۵
بی‌تا دخترانه %۹۳

سهند پسرانه %۹۲/۴۷
حامی دخترانه %۹۲
مدنی پسران %۹۲
بنیاد آموزش دخترانه %۸۷/۳
جعفری اسلامی پسرانه %۸۶/۸
پیک افروز پسرانه %۸۶/۳
دنیای دانش پسرانه %۸۶
هرندی پسرانه %۸۴
قدسیه اسلامی دخترانه %۸۳/۸۷
قدس پسرانه %۸۰/۸۵
نرگس دخترانه %۸۰/۸
توکل پسرانه %۷۷/۲۷
کارون پسرانه %۷۷/۲
سخنور پسرانه %۷۶/۳۶

ناحیه نه تهران

خالدی پسرانه %۱۰۰
کامیار دخترانه %۱۰۰
مظهر دانش دخترانه %۱۰۰
هفده آذر پسرانه %۹۸/۷۸
جلوه دانش مختلط %۹۸/۰۹
سیمای دانش دخترانه %۹۵/۴۵
پندآموز مختلط %۹۳/۵۴
سیناپور مختلط %۹۳/۰۲
جهان امروز مختلط %۹۲/۱۰
تونیان مختلط %۹۰/۶۲
جهان مهر پسرانه %۸۷/۳۴
کامروا پسرانه %۸۵/۲۴
نجات پسرانه %۸۴/۴
صبح آرزو مختلط %۸۳/۸
مهد کودک مختلط %۸۳/۰۵
هوانس طوماسیان مختلط %۸۱/۲۵
آهنگ تربیت مختلط %۷۸/۹۴
آزمون پسرانه %۷۵/۹۱
بهرام چوبینه پسرانه %۷۴/۵
سهراب نایری مختلط %۷۲/۹۵

ناحیه ده تهران

محمودی پسرانه %۱۰۰
انتظام پسرانه %۱۰۰
نیر (دکتر قاسم زاده) پسرانه %۹۴
ارد مختلط %۹۴
صائب دخترانه %۹۳
کیومرث دخترانه %۹۲
آئین تربیت پسرانه %۹۲
روز دانش پسرانه %۸۹
فصیح پسرانه %۸۹
آفرینش پسرانه %۸۸
فروزش دخترانه %۸۶
نصرت دخترانه %۸۴
خوشه پسرانه %۷۲

ناحیه یازده تهران

جهان تربیت دختران %۱۰۰
فریدون پسرانه %۹۹
مرجان دخترانه %۹۴
دانشپور دخترانه %۹۴
آرارات مختلط %۹۳
دانش نوین دخترانه %۹۲
راهور دخترانه %۹۱
جهان تربیت پسرانه %۸۹
مازیار مختلط %۸۸
ساهاکیان مختلط %۸۸

ناحیه دوازده تهران

برهان مجرد پسرانه %۸۶/۴
شایستگان دخترانه %۷۸/۲

ناحیه سیزده تهران

الهام تربیت دخترانه %۹۶
کیخسرو پسرانه %۹۳
یلدا پسرانه %۸۷
روزدانش پسرانه %۸۵
حسنی پسرانه %۸۱
موسوی نیا پسرانه %۸۱
آیت پسرانه %۷۶
فاصل شربیانی دخترانه %۷۶
شفایی دخترانه %۷۵
رهسپار دخترانه %۷۴
عادل پسرانه %۷۳

ناحیه چهارده تهران

راه دانش مختلط %۱۰۰
باغچه بان مختلط %۱۰۰
آذر دخترانه %۹۷/۷
روش نو مختلط %۹۷/۳
رویا دخترانه %۹۷
دکتر هشترودی پسرانه %۹۶/۹
رازی مختلط %۹۶/۷
نراقی مختلط %۹۶/۲
ابریشمی مختلط %۹۶
ارس مختلط %۹۴/۲
بهشت شماره ۳ مختلط %۹۴/۲
مرجان شماره ۲ مختلط %۹۱/۸
مرجان شماره ۱ دخترانه %۹۰/۷
راه بهتر پسرانه %۸۹/۲
آرتا مختلط %۸۷/۳
نوارت گلبنگیان مختلط %۸۷/۲

ناحیه پانزده تهران

کیهان نو پسرانه %۹۸
شادبخت دخترانه %۹۷/۱
اتحادنو مختلط %۹۶
ناموس پسرانه %۹۵
ریاض پسرانه %۹۵
بهنام مختلط %۹۳
پیروزی دختران %۹۱
نهال آرور مختلط %۹۰
راه شایسته پسران %۹۰
خوشه‌های خرد دخترانه %۸۹/۱۶
عسجدی دخترانه %۸۹
ملکی پسرانه %۸۸
سوسن مختلط %۸۸
بهشهر مختلط %۸۸
پیام دانش مختلط %۸۶/۵
پیام تربیت مختلط %۸۶
مجد دخترانه %۸۶
ساحل دخترانه %۷۸
حسینیه دخترانه %۷۵
بنیاد علایی دخترانه ۷۴/۵

ناحیه شانزده تهران

بنیاد نوین %۱۰۰
شماره ۱ (دخترانه)
ادهم (پسرانه) %۱۰۰
سازنده پسرانه %۱۰۰
پژوهنده (مختلط) %۱۰۰
ثقفی (پسرانه) %۹۹
مینوسرشت (دخترانه) %۹۸
بهشتی شماره ۱ (دخترانه) %۹۷/۷
اختر دانش (دخترانه) %۹۶
الهام (دخترانه) %۹۴/۹۲
سپهر (دخترانه) %۹۴
ندای دانش (پسرانه) %۹۳/۵
صبح امید (مختلط) %۹۳/۲۵
مشفق (پسرانه) %۹۱/۷
امیرمعزی (پسرانه) %۹۱
مهدمینا (دخترانه) %۹۰
احمدیه (پسرانه) %۸۸
جام جم (دخترانه) %۸۸
مریم ساوجی (دخترانه) %۸۴/۴
فارابی (پسرانه) %۸۱
کیا (پسرانه) %۷۹/۵
نخست (مختلط) %۷۸

ناحیه هفده تهران

علوی اسلامی (دخترانه) %۹۶/۵۲
عزیزوحشمت (مختلط) %۹۳/۰۲
هدف شماره ۳ (پسرانه) %۹۱/۲۶
مهرزاده (دخترانه) %۸۸
مجلسی (پسرانه) %۸۴
فاطمیه (دخترانه) %۷۶
کمال‌الملک (دخترانه) %۷۵

ناحیه هیجده تهران

شوش (مختلط) %۱۰۰
مکتب‌تربیت (مختلط) %۱۰۰
نیکان (پسرانه) %۱۰۰
بدریه (مختلط) %۱۰۰
بهمن (مختلط) %۱۰۰
کاویان (مختلط) %۱۰۰
جهان آزاد (پسرانه) %۱۰۰
سهیل (دخترانه) %۱۰۰
هدف شماره ۵ (مختلط) %۹۹
ارونتیست (پسرانه) %۹۷
تربیت (دخترانه) %۹۷
فردای بهتر (مختلط) %۹۷
عبدالله مستوفی (مختلط) %۹۶
الوند (۲) (مختلط) %۹۴
گوهرشاد (مختلط) %۹۳
عدل (مختلط) %۹۳
فرخنده (مختلط) %۹۱
مهدیه تجریش (پسرانه) %۹۰
علاالدین (مختلط) %۹۰
سعید (مختلط) %۹۰
مهدویه کن (مختلط) %۸۹
مهرآزیتا (مختلط) %۸۹
ایران نو (مختلط) %۸۹
پریسا (دخترانه) %۸۹
خوارزمی (دخترانه) %۸۹
مریم (دخترانه) %۸۷
هما (مختلط) %۸۷
کیهاندخت (دخترانه) %۸۷
فخریه (دخترانه) %۸۷
نیاکان (پسرانه) %۸۶
بهمن‌پسران (پسرانه) %۸۶
بهشداد (مختلط) %۸۵
پیمان (پسرانه) %۸۵
پیشگام (پسرانه) %۸۴
افجه (مختلط) %۸۲
شهریار (پسرانه) %۸۰
سیاوش (دخترانه) %۸۰
سولقان (مختلط) %۷۹
دین و دانش (دخترانه) %۷۹
کانون ادب (مختلط) %۷۸
امیدوار (دخترانه) %۷۷
پویا (مختلط) %۷۶
پیام (مختلط) %۷۶
خوارزمی‌پسران (پسرانه) %۷۱
حامدی (مختلط) %۷۰

ناحیه نوزده تهران

شمس‌پسران (پسرانه) %۹۷
شمس‌دختران (دخترانه) %۹۷
طالب (پسرانه) %۹۶
راه دانش %۹۵
شماره ۱ (دخترانه)
راه دانش
شماره ۲ (دخترانه)
عسگری (پسرانه) %۸۹

فهرست مشخصات و درصد قبولی دبستان‌های دولتی آموزش‌وپرورش تهران درسال تحصیلی ۳۶-۳۵

ناحیه یک تهران

شامعباس کبیر (دخترانه) %۱۰۰
مهشید (مختلط) %۱۰۰
سیدعزیزالله (پسرانه) %۱۰۰
همام (دخترانه) %۹۹
بهرام (دخترانه) %۹۸
آراسته (مختلط) %۹۶
سره (دخترانه) %۹۵
قابوس (مختلط) %۹۵
عذرا (مختلط) %۹۴
آسیا (مختلط) %۹۲
وفا (دخترانه) %۹۲
گلشن (مختلط) %۹۰
عطارد (دخترانه) %۹۰
جیحون (پسرانه) %۸۹
خوزستان (پسرانه) %۸۷
خوجه‌نصیر (پسرانه) %۸۲
منیره عاصمی (دخترانه) %۸۰
وقار (مختلط) %۸۰
بهرام (پسرانه) %۸۰
ساسان (پسرانه) %۷۸
صدر (پسرانه) %۷۸
اورانوس (دخترانه) %۷۷
جلوه (پسرانه) %۷۴

ناحیه دو تهران

ایراندخت (مختلط) %۹۷
پروانه (مختلط) %۹۵
فیروزکوهی (مختلط) %۹۴

ناحیه سه تهران

دکتر فرهمندی (دخترانه) %۱۰۰
رودکی (مختلط) %۱۰۰
مزین‌الدوله %۹۹
عزیزالملک معرفت (دخترانه) %۹۸
کامران (مختلط) %۹۷
شهداد (مختلط) %۹۶
راسخ (دخترانه) %۹۶
کارون (دخترانه) %۹۴
آذر (مختلط) %۹۰
ارمغان (مختلط) %۹۰
دکتر صورتگر (پسرانه) %۸۲
حرفه‌ای پسران (پسرانه) %۸۱
افشین (پسرانه) %۷۸
ابراهیم صهبا (پسرانه) %۷۷

ناحیه چهار تهران

اسدی (دخترانه) %۱۰۰
نادرشاه (پسرانه) %۱۰۰
سرین (مختلط) %۹۸
طوبی (دخترانه) %۹۷
مینا (مختلط) %۹۵
زهره (دخترانه) %۹۳
هفده دی (مختلط) %۹۲
سادات (پسرانه) %۹۰
قدوسی (پسرانه) %۸۳
فتحیه (دخترانه) %۷۵

ناحیه پنج تهران

مترجم‌الدوله (پسرانه) %۱۰۰
فرحناز پهلوی (دخترانه) %۹۹
ماندانا (دخترانه) %۹۸
هوشنگ والیفر (مختلط) %۹۷
پهلوی‌دختران (دخترانه) %۹۵
کاویان (دخترانه) %۹۴
دکتر کریم فاطمی (دخترانه) %۹۳
۲۵ شهریور (پسرانه) %۹۲
میثمی (پسرانه) %۹۲
انوشیروان دادگر (دخترانه) %۹۲
کوروش کبیر (دخترانه) %۹۲
همایون (دخترانه) %۹۱
احمدی کاشانی (دخترانه) %۹۱
محمد شاهین %۹۱
گلشن (پسرانه) %۸۹
کاظم‌زاده ایرانشهر (دخترانه) %۸۵
علم و تجربه (پسرانه) %۴۸
محمد یزدانفر (دخترانه) %۱۸
میرعماد (دخترانه) %۸۱
وثوق‌الدوله (دخترانه) %۷۸
ایران‌نوین (پسرانه) %۷۸
باباطاهر (پسرانه) %۷۷
آرم‌دختران (دخترانه) %۷۷
اعتصام (دخترانه) %۷۷
مولوی (دخترانه) %۷۷
آرم (پسرانه) %۷۵
اهلی (پسرانه) %۷۴
دلگشا (پسرانه) %۷۴
شش‌بهمن (دخترانه) %۷۴
مهرخاور (دخترانه) %۷۲
تربیت (دخترانه) %۷۱
مصطفی زمانی (پسرانه) %۷۰

ناحیه شش تهران

فروغی (دخترانه) %۹۲
گلستان (دخترانه) %۹۱
نوبهار (دخترانه) %۹۰
دلشاد (دخترانه) %۸۹
آرزو (دخترانه) %۸۶
فیروزان (دخترانه) %۸۶
مهرداد (دخترانه) %۸۵
خرداد (دخترانه) %۸۴
دکتر عمید (پسرانه) %۸۱
پوراندخت (دخترانه) %۸۰
رازی (پسرانه) %۷۸
شهبانو (دخترانه) %۷۷
نهم آذر (پسرانه) %۷۶
صبا (دخترانه) %۷۵
چای جهان (دخترانه) %۷۵
مفتون همدانی (پسرانه) %۷۵
مجتمع آموزشی دختران (دخترانه) %۷۳
شاهپور غلامرضا (دخترانه) %۷۳
دکتر عمید (دخترانه) %۷۱
چنگیز پور (پسرانه) %۷۰
چنگیز پور (دخترانه) %۷۰
حافظ (پسرانه) -
رند (پسرانه) -
شاهپور علیرضا (پسرانه) -
شهاب‌الدوله (پسرانه) -
شرافت (پسرانه) -
صفی (پسرانه) -
طاهر تنکابنی (پسرانه) -

ناحیه هفت تهران

مهر ایران %۹۷

شماره ۲ فرح %۹۵
سروش %۹۵
ششم بهمن %۹۴
ناهید %۹۳
اورنگ %۹۳
شماره ۳ فرح %۹۲
چهارم آبان %۹۲
شماره یک فرح %۸۸
مصباح مرجانی %۸۸
امیر صحی %۸۵
بهروز %۸۳
دقیقی %۸۲
سهیلی یک %۸۱
مهستی %۸۱
عارف یک %۸۱
عارف دو %۸۱
صبوقی %۸۰
روزمادر %۷۹
دوشیزگان امروز %۷۸
ارث %۷۸
پهلوی %۷۸
مهناز %۷۷
پیروزی %۷۶
استخر %۷۵
جواد %۷۴
پارسای دختران %۷۳
خیام %۷۳
نهم‌آبان %۷۳
یمین پسران %۷۳
داریوش کبیر %۷۲
رودابه %۷۱
یمین دختران %۷۱
عظیم زاده %۷۱

ناحیه هشت تهران

کاوه (دخترانه) %۹۷
منیژه (دخترانه) %۹۶
کیوان (دخترانه) %۹۵
مولوی (مختلط) %۹۴
خاقانی (پسرانه) %۹۲
سرخوش (دخترانه) %۸۹
عزت (دخترانه) %۸۶
اکباتان (پسرانه) %۸۵
ری (دخترانه) %۸۴
ریاضی (پسرانه) %۸۴
نشاط (پسرانه) %۸۴
علامه (مختلط) %۸۰

ناحیه نه تهران

آپادانا (دخترانه) %۹۹
سوری (پسرانه) %۹۸
نقش جهان (دخترانه) %۹۸
وشمگیر (مختلط) %۹۸
عباس رکنی (پسرانه) %۹۶
افق (مختلط) %۹۶
تجلی (دخترانه) %۹۵
مهرگان (دخترانه) %۹۴
فرحناز پهلوی (دخترانه) %۹۳
سروش (دخترانه) %۹۳
عباس پرویز %۹۱
آزادی زنان (دخترانه) %۹۱
پروین (مختلط) %۹۰
سنائی (دخترانه) %۹۰
ششم‌بهمن (پسرانه) %۸۹
پروین اعتصامی (دخترانه) %۸۹
خورشید (پسرانه) %۸۸
رضا پهلوی (پسرانه) %۸۸
آپادانا (دخترانه) %۸۷
پیش‌آهنگ (پسرانه) %۸۷
خواجه نصیر (مختلط) %۸۵
ره‌آموز (پسرانه) %۸۴
دیهیم (پسرانه) %۸۴
علوی‌نیا (پسرانه) %۸۱
آریا (دخترانه) %۸۱
ایران‌نو (پسرانه) %۷۷
کوروش (پسرانه) %۷۶
استاد خدابخش (پسرانه) %۷۶
افشان (دخترانه) %۷۴
ناهید (دخترانه) %۷۲

ناحیه ده تهران

خورشید (دخترانه) %۱۰۰
فرصت (دخترانه) %۹۹
لشگری (دخترانه) %۹۹
گردویه (دخترانه) %۹۸
شریعت پناهی (دخترانه) %۹۸
ساسان (دخترانه) %۹۸
افسر (دخترانه) %۹۷
صدرا دخترانه %۹۵
ذوالفنون (پسران) %۹۳
خواجو (پسرانه) %۹۳
همایون خواجوی (دخترانه) %۹۱
بهارستان (دخترانه %۹۰
کوکب (دخترانه) %۸۸
بابائیان (پسرانه) %۸۸
ایمان (دخترانه) %۸۸
لادن (دخترانه) %۸۷
مشکان طبسی (پسرانه) %۸۷
بیک‌فر (پسرانه) %۸۶
مژده (دخترانه) %۸۶
مبرهن (دخترانه) %۸۶
صدیق اسفندیاری (پسرانه) %۸۶
امیری دختران (دخترانه) %۸۶
طاهر (دخترانه) %۸۵
بامشاد (پسرانه) %۸۳
رمصانعلی بهرامی (پسرانه) %۸۳
مهرماه (دخترانه) %۸۰
شمس زنجانی (دخترانه) %۸۰
رضوی (پسرانه) %۸۰
شمس‌رنجانی (پسرانه) %۷۸
جی (پسرانه) %۷۴
مظفر امیری (پسرانه) %۷۲
موسوی‌پور (پسران) %۷۰

ناحیه یازده

دبستان میثاقیه (مختلط) %۹۵
ارومی (مختلط) %۹۱
جامی (دخترانه) %۸۳
دکتر هشترودی (دخترانه) %۸۳
کوروش (دخترانه) %۸۱
خشایار (مختلط) %۷۲

ناحیه دوازده تهران

شهبار دخترانه %۹۵
فرخ مهر دخترانه %۹۲
هوشنگ بهمنیار (دخترانه) %۹۰
معمار قصری (دخترانه) %۸۸
هادی‌رهنما (دخترانه) %۸۸
ادیب نیشابوری پسرانه %۸۸
کمال پسرانه %۸۳
اردیبهشت %۸۱
حقیقت دخترانه %۸۰
معمار قصری ۲ پسرانه %۷۹
تهران شرق پسرانه %۷۸
مبشر دخترانه %۷۷
دکتر نوشیروان پسران %۷۷
دوازده امامی پسران %۷۵
خواجه نظام‌الملک دختران %۷۴
دوازده امامی (دختران) %۷۴
محمدعلی میرفخرائی پسران %۷۲

ناحیه سیزده تهران

کمال دختران %۱۰۰
رضارضوی دختران %۱۰۰
ایرج‌مخابری دختران %۱۰۰
ایرج‌مخابری پسران %۱۰۰
آذرآبادگان پسران %۹۹
وحدت دختران %۹۹
هفده‌شهریور پسران %۹۸
کمالیه پسران %۹۷
خاتم دختران %۹۷
رفعت دختران %۹۷
نراقی پسران %۹۶
رضارضوری پسران %۹۴
فرزین دختران %۹۴
فرشته دختران %۹۳
برومند پسران %۹۳
لاهیجان شماره ۲ %۹۲
محمد فروازان شماره یک %۹۲
لاهیجان پسران %۹۲
اوحدی شماره ۲ پسران %۹۲
خزر پسران %۹۲
مظفر امیری دختران %۹۱
تابانمهر شماره ۱ دختران %۹۱
مستوره دختران %۹۰
خزانه شماره ۲ دختران %۹۰
اتابکی دختران %۸۹
لاهیجان دختران %۸۸
مدائن دختران %۸۷
شمروز دختران %۸۷
امیرکبیر پسران %۸۷
خطیب پسران %۸۶
صائب پسران %۸۶
بحرین دختران %۸۵
فرشتگان دختران %۸۵
باربد پسران %۸۴
همام‌تبریزی دختران %۸۴
محمد فروازان ۲ پسران %۸۳
بهشت‌آئین دختران %۸۳
فرزین پسران %۸۲
وصال دختران %۸۱
خیالی مختلط %۸۰
ابن‌سینا پسران %۷۹
کمالیه پسران %۷۹
دکتر صفدری پسران %۷۹

ناحیه چهارده تهران

ایرانشهر دختران %۷۷
محمودشبستری دختران %۷۷
نهم‌اسفند دختران %۷۷
طاهرزاده ۲ پسران %۸۰
مسجدی پسران %۷۶
اوحدی ۱ پسران %۷۶
نظام‌مافی دختران %۷۵
خزانه شماره ۴ پسران %۷۵
محمودی پسران %۷۴
تابانمهر شماره ۲ دختران %۷۳
خزانه یک دختران %۷۳
هاتف پسران %۷۱
طوسی دختران %۷۱
تقی جندقی پسران %۷۱
بدیع‌الزمان فروازانفر (دختران) %۷۰
دکتر سرداری پسران %۷۰
گیلان‌فرحیدنو پسران %۷۰

ناحیه پانزده تهران

رسائی دخترانه %۱۰۰
کریم‌خان‌زند دخترانه %۱۰۰
فرهنگ‌وهنر مختلط %۱۰۰
نمونه دهخدا مختلط %۱۰۰
معقول مختلط %۱۰۰
تاج مختلط %۱۰۰
مرکز کودکان تیرهوش (مختلط) %۱۰۰
آموزشگاه حرفه‌ای استثنائی %۱۰۰
پیروزی‌نفت مختلط %۹۸
فردوسی مختلط %۹۷
فرح‌منش مختلط %۹۶
نابینایان مختلط %۱۰۰
فرحناز پهلوی دخترانه %۸۵
نوش‌آفرین مختلط %۷۵

ناحیه شانزده تهران

تخت‌جمشید دخترانه %۱۰۰
طبرسی دخترانه %۱۰۰
تاج‌کیان دخترانه %۹۷
نوردانش دخترانه %۹۶
مهروان دخترانه %۹۵
گارد پسرانه %۹۵
صبحی مهتدی پسرانه %۹۴
دادمهر دخترانه %۹۴
احمد معیمی پسرانه %۹۳
تیسفون پسرانه %۹۳
عباس باقری دخترانه %۹۲
عصرنو پسرانه %۹۲
فروغ جاوید دخترانه %۹۱
مهران دخترانه %۹۰
تیرداد پسرانه %۸۸
توفیق پسرانه %۸۷
رضاپهلوی دخترانه %۸۷
سیروس دخترانه %۸۶
حافظ پسرانه %۸۶
مهرمیهن دخترانه %۸۵
محمودا کسیل دخترانه %۸۵
بیژن دخترانه %۸۳
روح‌انگیز مؤدبی %۸۴
عارف پسرانه %۸۲
سحی دخترانه %۸۲
حنب دخترانه %۸۲
ادب مختلط %۸۱
هادیان پسرانه %۷۸
احمدبیرشک پسرانه %۷۷
باذر پسرانه %۷۵
هادی‌سینا پسرانه %۷۵
ابن‌سینا پسرانه %۷۳

ناحیه هفده تهران

سلمان دخترانه %۹۷
رهنما پسرانه %۹۶
فولادی پسرانه %۹۶
توانائی دخترانه %۹۶
سعدی دخترانه %۹۶
اقبال پسرانه %۹۴
بدر دخترانه %۹۲
میرفخرائی دخترانه %۹۰
تشویق پسرانه %۹۰
طبری پسرانه %۸۶
کسائی دخترانه %۸۴
نیک‌انجام پسرانه %۸۰
آصف دخترانه %۷۹
آذرمیدخت دخترانه %۷۴
آذرم دخترانه %۷۳
انتصاریه پسرانه %۷۱
دری پسرانه %۷۱
نادر دخترانه %۷۱
همای دخترانه %۷۱
لقمان دخترانه %۷۰

ناحیه هیجده تهران

رشید یاسمی دخترانه %۱۰۰
شمس‌تبریزی دخترانه %۱۰۰
فارسی و آلمانی مختلط %۱۰۰
مهرگان مختلط %۹۸/۵
نشاط پسرانه %۹۷
بوعلی‌سینا دخترانه %۹۷
ششم‌بهمن مختلط %۹۴
مولوی پسران %۹۴
یدالله‌محیط پسران %۹۴
نظام‌وفا دختران %۹۳
شاهپور پسران %۹۳
بابک پسران %۹۲
حکیم‌الملک پسران %۹۱
فرهنگ‌جهدر دختران %۹۱
لومتان مختلط %۸۹
فرحناز پهلوی دختران %۸۹
گلستان درکه مختلط %۸۹
طوفانیان مختلط %۸۸/۵
عصمت دختران %۸۸
شهریور مختلط %۸۸
حاج محسن کنی مختلط %۷۸
کاوه پسران %۸۷/۵
باباطاهر پسرانه %۸۷
گلشن فروتن %۸۷/۸
فردوسی مختلط %۸۷
عفاف دخترانه %۸۷
کبری پسران %۸۶
فرشته دختران %۸۵
مستوفی‌الممالک %۸۵
کوروش دختران %۸۲
محتشم پسران %۸۲
اشرف پهلوی دختران %۸۱
حکیم‌الملک دختران %۸۱
نیکی علا پسران %۸۰
هدایت مختلط %۷۹
بهار دختران %۷۲

ناحیه نوزده تهران

دبستان ده خیر %۱۰۰
حکیم آباد مختلط %۱۰۰
عباس آباد موقوفه %۱۰۰
غزالی کنار گرد مختلط %۱۰۰
قاسم آباد تهرانچی مختلط %۱۰۰
کریم آباد تهرانچی %۱۰۰
محمودآباد غارشرقی مختلط %۱۰۰
محمودآباد فشافویه %۱۰۰
منصوریه مختلط %۱۰۰
طوس مختلط %۹۸
رضائیه فیروزآباد مختلط %۹۷
امیر معزی امین آباد مختلط %۹۵
دبستان ۲۱ فروردین پیران %۹۵
هخامنشی مختلط %۹۵
فیروز بهرام مختلط %۹۵
صالح آباد کریم آباد مختلط %۹۴
ترانه دختران %۹۳
فرخ دختران %۹۳
ستاری دختران %۹۲
سپهبد طوفانیان مختلط %۹۱
درسن آباد مختلط %۹۰
ابوریحان %۹۰
چاله توخان %۹۸
بابائی مختلط %۸۹
مهستی دختران %۸۹
نیما مختلط %۸۸
اشکان خیام مختلط %۸۸
۲۲ مهر پسرانه %۸۸
طالب آباد مختلط %۸۷
پرسای دختران %۸۶
امینی مختلط %۸۵
عباس علاقبند مختلط %۸۵
عفت دختران %۸۵-
مهدی‌آباد مختلط %۸۴
خانلق مختلط %۸۴
دبستان کسری دختران %۸۳
مهین‌دخت قوام مختلط %۸۲
ایرانشهر مختلط %۸۲
۲۲ مهر دختران %۸۲
بوعلی مختلط %۸۱
ذکریای رازی دختران %۸۱
احمدیه مختلط %۸۰
داریوش پسران %۸۰
شهرستانک مختلط %۸۰
رودکی پسران %۷۹
عنصری مختلط %۷۹
موحدی پسران %۷۶
مولوی پسران %۷۶
گلنار دختران %۷۵
۲۴ اسفند پسران %۷۵
پروین اعتصامی دختران %۷۴
عظیمیه پسران %۷۴
ششم بهمن فشافویه مختلط %۷۲
سادات خمسه مختلط %۷۲
فردوسی کسرآباد مختلط %۷۲
ابرین مختلط %۷۱
ملکه توران مختلط %۷۱

نام و درصد قبولی دبستانهای مشمول فرمان آموزش و پرورش تهران در سال تحصیلی ۳۶-۳۵

ناحیه یک تهران

گنج و کوشش (مختلط) %۱۰۰
آزیتا (مختلط) %۹۷
پروین، بهنام (مختلط) %۹۷
جهان دانش هنر (مختلط) %۹۷
سرنوشت (مختلط) %۹۶
غنچه (مختلط) %۹۶
نیک‌اندیش (پسرانه) %۹۶
عزیزیان (مختلط) %۹۵
محبوبی (مختلط) %۹۵
اوستا (مختلط) %۹۴
اتحادنو (مختلط) %۹۴
الفباء (مختلط) %۹۴
شبدیز (مختلط) %۹۴
عزیزی (مختلط) %۹۴
رشدیه (مختلط) %۹۱
چیستا (مختلط) %۸۹
نیک‌پرور (مختلط) %۸۸
پاسارگاد (مختلط) %۸۸
آذرخش (مختلط) %۸۵
سالار (مختلط) %۸۵
وزیری (مختلط) %۸۵
پرسپولیس (مختلط) %۸۰
بامدادنو (مختلط) %۷۹
زیبا (مختلط) %۷۸
شاهین (مختلط) %۷۸
دنیای علم (مختلط) %۷۷
نیما (مختلط) %۷۰
دانشوران (مختلط) %۷۰

ناحیه دو تهران

آریو (مختلط) %۱۰۰
فرند (مختلط) %۱۰۰
ایران‌سوئیس (مختلط) %۱۰۰
تفاق (مختلط) %۱۰۰
سزاوار (مختلط) %۱۰۰
کورش (مختلط) %۱۰۰
نوآموز (مختلط) %۱۰۰
نیمروز (مختلط) %۱۰۰
گیسو (مختلط) %۱۰۰
هدف (دختران) %۹۹
هدف (پسران) %۹۹
مرجان (مختلط) %۹۹
باوند (مختلط) %۹۸
کوشش (مختلط) %۹۸
مکتب‌پارس (مختلط) %۹۸
ژاندارک (مختلط) %۹۷
عالیشان (مختلط) %۹۷
پیوندعالم (مختلط) %۹۷
مهرجردن (مختلط) %۹۷
بیژن‌مدداد (مختلط) %۹۶
بهشت (مختلط) %۹۶
دیده‌بان (مختلط) %۹۴
منتظمی (مختلط) %۹۴
درخشان (مختلط) %۹۲
شاندیز (مختلط) %۹۲
کارنگ (مختلط) %۹۲
منیر (مختلط) %۹۰
فیروزه (مختلط) %۸۹
جمشیدجم (مختلط) %۸۸
نوباز (مختلط) %۸۴
ساندخت (مختلط) %۸۲

ناحیه سه تهران

آزموده (مختلط) %۱۰۰
پرندیس (مختلط) %۱۰۰
جهان‌علم‌وهنر (مختلط) %۱۰۰
چکاوک (مختلط) %۱۰۰
رزم‌آراء (مختلط) %۱۰۰
سجادیان (مختلط) %۱۰۰
سعیدی (پسرانه) %۱۰۰
شاهدخت‌فرحناز (مختلط) %۱۰۰
رشید (پسران) %۱۰۰
طباطبائی (مختلط) %۱۰۰
کمال‌الدین (مختلط) %۱۰۰
مهروپرورش (مختلط) %۱۰۰
مهین (مختلط) %۱۰۰
هنرستان‌باله (مختلط) %۱۰۰
مخزن‌دانش (مختلط) %۹۹
حامی (دخترانه) %۹۸
سسلوئی (پسرانه) %۹۸
موج (مختلط) %۹۸
آینده‌پرور (مختلط) %۹۷
اندیشه (پسرانه) %۹۷
تقوی (دخترانه) %۹۶
کشوری (مختلط) %۹۶
سپهر (مختلط) %۹۵
شکیبا (مختلط) %۹۵
گنج‌دانش (مختلط) %۹۵
نهال‌فر (مختلط) %۹۴
شامعباس (مختلط) %۹۳
کودک‌امروز (مختلط) %۹۳
جهانگشا (پسرانه) %۸۶
نوآوران (مختلط) %۸۶
زیور (مختلط) %۸۴
تابان (مختلط) %۷۷
کمال‌تربیت (مختلط) %۹۰

ناحیه چهار تهران

راه زندگی (مختلط) %۱۰۰
کیمیا پسران (پسرانه) %۱۰۰
ارکیده (مختلط) %۱۰۰
بامداد (مختلط) %۱۰۰
جهان معرفت (مختلط) %۱۰۰
معرفت (پسران) %۱۰۰
عبددانش (مختلط) %۱۰۰
ژاله (مختلط) %۹۹
ویژه (مختلط) %۹۹
روحی شاد (مختلط) %۹۸
بوستان (مختلط) %۹۸
جهان مینو (مختلط) %۹۸
خوشه ادب (مختلط) %۹۷
بسوی علم و دانش مختلط %۹۷
فخر (دخترانه) %۹۵
کومنور (مختلط) %۹۴
اتحاد (مختلط) %۹۴
پیشرو (مختلط) %۸۹
کوشان (مختلط) %۸۶

ناحیه پنج تهران

نورسته (دخترانه) %۱۰۰
بسوی کمال (پسرانه) %۱۰۰
فردخت (پسرانه) %۱۰۰
مژگان (پسرانه) %۱۰۰
ندای میهن (پسرانه) %۱۰۰
نمونه شهابی (دخترانه) %۹۷
پرتو علم (پسرانه) %۹۶
شیخ‌طوسی (پسرانه) %۹۶
عامری (پسرانه) %۹۶
دنیای دانش‌آموز (دخترانه) %۹۳
سجاری (دخترانه) %۹۳
مهدخت (پسرانه) %۹۳
تربیت کودک (پسرانه) %۹۲
جلوه ادب (دخترانه) %۹۱
فردخت (دخترانه) %۹۱
فروغ امید (دخترانه) %۹۱
حسینی اسلامی (پسرانه) %۹۱
احدی (دخترانه) %۹۰
بزرگ امید (دخترانه) %۹۰
بزرگ امید (پسرانه) %۹۰
نورسته (پسرانه) %۹۰
نمونه شهابی پسرانه %۹۰
دنیای کودکان (پسرانه) %۸۹
ارجمندی (پسرانه) %۸۷
تهران امروز (پسرانه) %۸۷
امیری (دخترانه) %۸۵
آذر فروزین (دخترانه) %۸۴
سیف (پسرانه) %۸۴
مژگان (دخترانه) %۹۴
مهدخت (دخترانه) %۸۳
پرستار (دخترانه) %۸۲
دوشیزگان قائمیه (دخترانه) %۸۰
آئین‌تربیت (دخترانه) %۷۹
آئین‌تربیت (پسرانه) %۷۸
گلزارادب (دخترانه) %۷۶
مهدوی اسلامی (دخترانه) %۷۶
احمدی (پسرانه) %۷۶
پورسینا (پسرانه) %۷۶
آن‌نژاد (پسرانه) %۷۶
سادات (پسرانه) %۷۶
مهدیه (پسرانه) %۷۶
مهدعلم (پسرانه) %۷۵
نجفی اسلامی (دخترانه) %۷۵
بسوی کمال (دخترانه) %۷۵
گلزارادب (پسرانه) %۷۳
ساساندخت (دخترانه) %۷۲
مهرام (پسرانه) %۷۲
پاداش (پسرانه) %۷۰

ناحیه شش تهران

دانش اخوت پسرانه %۹۲/۴
راد دخترانه %۹۱
شاهین‌نو دخترانه %۸۹/۶
صادقیه پسرانه %۸۷
اخباری دخترانه %۸۵/۹
فرهنگ کاظمیه پسرانه %۸۲/۳۵
قطب دخترانه %۸۱
بهارنورک پسرانه %۷۹
انوار معنوی پسرانه %۷۸
شرف محمدی پسرانه %۷۵/۵
اخباری پسرانه %۷۵
طلوع دخترانه %۷۱/۱
حجتی اسلامی پسرانه %۶۹

ناحیه هفت تهران

سراج مختلط %۹۸
احمدیه اسلامی مختلط %۹۷
شهرست مختلط %۹۳
معصومیه اسلامی مختلط %۹۳
شمس هدایت مختلط %۹۳
نمودار مختلط %۹۳
سایه مختلط %۹۲
سپاهی مختلط %۸۸
امید دانش مختلط %۸۷
کیهان مختلط %۸۶
مهرشاه مختلط %۸۳
ایران‌جاوید مختلط %۸۱
ابوار مختلط %۸۰
بهشت کودک مختلط %۷۸
مهرتابان مختلط %۷۷
نبوی اسلامی مختلط %۷۲
جعفری دختران مختلط %۷۱
بصیر مختلط %۶۹
مقصود مختلط %۶۹
شیخ‌العراقین مختلط %۶۸
مقبول مختلط %۶۷
مهرافروز مختلط %۵۶
نغمه زندگی مختلط %۵۲
اشتری مختلط %۳۷

ناحیه هشت تهران

امامیه (دخترانه) %۱۰۰
ستوده (مختلط) %۱۰۰
سمیرا (مختلط) %۱۰۰
شهره (دخترانه) %۱۰۰
نرگس (دخترانه) %۱۰۰
همایون‌تاج (مختلط) %۱۰۰
پیک‌امروز (مختلط) %۱۰۰
دنیای‌دانش (مختلط) %۱۰۰
رضوان (مختلط) %۱۰۰
جامی (مختلط) %۹۷
شهرست شماره ۲ (مختلط) %۹۷
قدسیه‌اسلامی (دخترانه) %۹۷
بدخش (مختلط) %۹۶
جعفری‌اسلامی (پسرانه) %۹۶
قدس (پسرانه) %۹۶
یادبود تهران (مختلط) %۹۶
جهانبانی (پسرانه) %۹۵
راهنمای کودک (مختلط) %۹۴
امامیه (دخترانه) %۹۲
فرانک (مختلط) %۸۹
شریعت (پسرانه) %۸۳
حجت (مختلط) %۷۵

ناحیه نه تهران

آبید (مختلط) %۱۰۰
ارمغان‌علم (مختلط) %۱۰۰
امیرنظام (مختلط) %۱۰۰
شراره (مختلط) %۱۰۰
علم و دین (پسران) %۱۰۰
علماء (مختلط) %۱۰۰
فراز (مختلط) %۱۰۰
بیستون (مختلط) %۹۹
مظهر دانش (مختلط) %۹۹
نوآفرین (مختلط) %۹۹
فریزدان (مختلط) %۹۸
پیام‌نو (مختلط) %۹۶
شیخ‌بهائی (مختلط) %۹۶
اندیشه‌نو (مختلط) %۹۵
رجائی‌فیروزآبادی (مختلط) %۹۵
سودمند (مختلط) %۹۵
کاشان (مختلط) %۹۴
آزمایش (مختلط) %۹۴
جام‌جم (مختلط) %۹۴
مهدکودک (مختلط) %۹۴
هوتن (مختلط) %۹۴
اکباتان (مختلط) %۹۳
جهان‌امروز (مختلط) %۹۳
علم‌وحکمت (مختلط) %۹۲
نویدآینده (مختلط) %۹۲
دادبه (مختلط) %۹۱
راهنمای تربیت (مختلط) %۹۱

بقیه در صفحه ۲۸

زندگی شهری، عامل اصلی بیماری‌های قلبی است

قلب نویسندگان و سیاستمداران آسیب پذیرتر است

ترافیک شلوغ و سرسام‌آور، صداهای ناهنجار و گوشخراش، خشم‌وعصبانیت‌درپشت چراغ‌های‌راهنمایی، ناراحتی های محیط کار، نگرانی از آینده بچه‌ها، تغذیه ناسالم و بد، افزایش چربی خون، سیگار، عدم فعالیت و تحرک، زمینه‌های ارثی، دیابت و فشار خون، هیجانات روحی وجسمی وتلفن درمرگ‌های زودرس ناشی‌ازسکته های قلبی تاثیر فراوان دارند، چراکه‌هر یک ازاین‌عوامل سبب می‌شود که‌ناگهان حرکت تنظیم قلب نامتعادل شود ودر اثر یک هیجان، یک شوک‌یاشنیدن یک خبرناگهانی، قلب ازکار بیفتد وانسان را بکام مرگ فرستد .

گروه زیادی از پزشکان معتقدند که عوامل محیطی ، بیش از هر مساله دیگری‌در پیدایی بیماری های قلبی و واکنش های آن‌تاثیر دارند، این هیجانات روحی نیز در همه جا و در پیرامون همه افراد جامعه‌هم‌دیده میشوند، چون سالم‌ترین ، مرفه ترین وحتی‌بی‌خیال‌ترین افراد هم وقتی که‌در پشت چراغ های راهنمایی، یادر راهبندان‌های سنگین و طولانی گرفتار می شوندوخونسردی خودشان را از دست می دهند، وقتی که دچار هیجانات روحی‌یا عصبی و ناراحت می شوند در حقیقت زمینه را برای انفارکتوس یا بیماری های قلبی آماده ساخته‌اند ، مخصوصا که اگر قول و قراری داشته باشند یا آنکه کار حساس و مهمی در پیش داشته باشند، که هر لحظه تاخیر، موجب خسارت های مالی ومعنوی آنهامی‌شود.

تنها ترافیک نیست‌که‌اعصاب رانا‌راحت‌می‌کند بلکه‌عوامل نظیر ترافیک در زندگی ما فراوان یافت می شود،تلفن وقتی‌که‌در برای گرفتن شماره ۱۱۸یکی دو ساعت وقت تلف می کنیم و گاهی هم، بعد از آنکه شماره‌مراگرفتیم‌اموراطلاعات تلفن، خیلی خونسرد و آرام شماره را عوضی می دهیدیا آنکه می گوید ببه‌اسم‌ایشان شماره‌ای‌نداریم طبیعی‌است که‌خیلی زود،آرامش‌اعصاب خودمان را ازدست می دهیم عصبی و ناراحت می شویم و چون کاری‌هم‌از دستمان ساخته نیست، دچار هیجان می شویم و به حالت‌انفجار درمیائیم، واین درست،همان موقعی است که ناگهان قلب دچارناراحتی‌می‌شودوکنترل نظم و ترتیبش را از دست می دهد .

یك خبرناگهانی ، یك شوك قلبی بدنبال دارد

پدیده های دیگری هم هست که‌به‌این ناراحتی‌های‌روحی کمک می‌کنند مثلا ناراحتی هایی که در محیط کار پیش میاید، یا مسائلی که‌درزندگی خانوادگی مامطرح میشود.

کمبودهای مواد اولیه و ضروری زندگی یا گرانی‌و گرانفروشی ، مشکلات آموزشی بچه‌ها، و دعوا های خانگی و خانوادگی ، همه اینها پایه‌گذار بیماری‌ها و ناراحتی های قلبی هستند سوای اینها عوامل سیاسی و اجتماعی هم در ایجاد فشار های عصبی نقش حساسی را بازی می‌کنند ، چون امکان دارد که مثلا یک خبر نادرستی‌رابخوانید یا از رادیو خبر ارزانی و کاهش قیمت‌هارابشنوید در حالی‌که مطمئن هستید تنها در دو سه هفته گذشته بین ۹ تا ۱۲ درصد به قیمت همه اجناس مثل پودرهای لباس شوئی، شکلات و آب نبات و امثال‌آنیا تولیدات‌صنعتی و محصولات پارچه‌ای‌اضافه شده است آنوقت به شدت ناراحت شوید و ضربان‌قلب خودتان را ناخودآگاه بالا ببرید وزمینه را برای‌بیماری های مختلف و متفاوت قلبی آماده سازید .

اخبار و حوادث خارجی‌هم مثل‌حوادث فرودگاه‌لارناکا، یا جنگ های لبنان هم ممکن است که درما نوعی‌هیجانات شدید روانی ایجاد کنند که نتیجه آن همان بیماری های قلبی باشد تاریخ علم طب نشان می‌دهدکه‌گاهی‌پیروزی یا شکست یک تیم در زمین فوتبال ، آن چنان هیجانی درفردبوجود آورده که او را دچار انفارکتوس ساخته است .

یک هیجان روحی ، یکداد و فریاد ، کافی است که ترشحات‌خلفی مغزی‌رامختل

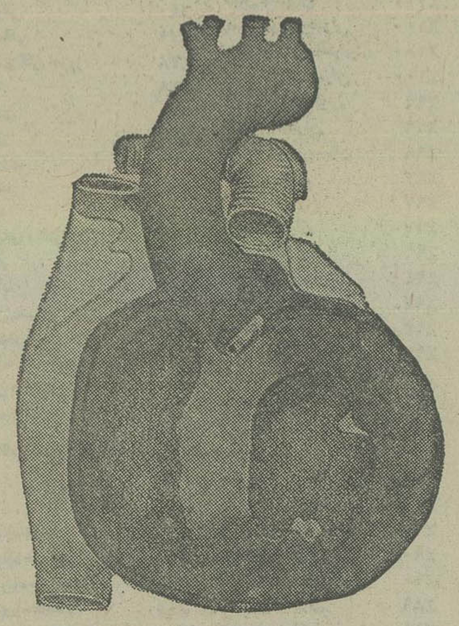

درمعرض نگرانی‌ها وشوک های ناشی از عصبانیت و هیجانات ناگهانی قرار دارند ودر زندگی های فردی و خانوادگی‌هیبرنامه‌های‌منظم ومرتبی را دنبال می کنند کمتر به بیماری های قلبی دچار می شوند، درصورتی که افرادی که در مرکز هیجانات روانی قرار می گیرند ، یا آنکه فعالیت و تحرک آنها فوق‌العاده زیاد و خسته کننده می شود ، خیلی بیشتردچار بیماری‌های قلبی می شوند .

از طرفی زندگی ماشینی و یکنواخت‌ما هم گاهی‌بیماری های قلبی پدید میاورد چرا که این زندگی ماشینی در شهرها سبب شده که فعالیت و تحرک افراد کم شود و آنها را تنبل سازد بطوریکه کمتر به پیاده‌روی و ورزش و استنشاق هوای آزاد بپردازند، در نتیجه قلب‌آنها هم ضعیف و تنبل می‌شودو ناراحتی های ناشی از آنرا بوجود آورد .

کار های فکری ،سکته‌زا هستند

گروه زیادی از پزشکان‌هم معتقدند که خستگی های مفرط و شدید که یکی‌دیگر ازعوامل پیدایی بیماری‌های عروقی در اشخاص مستعد است، مخصوصا آنهایی که مشاغل حساس فکری دارند مثل نویسندگان و شعراء ، سیاستمداران و وکلای دادگستری باید به شدت از کارهای‌زیادفکری‌و تحریکات شدید عصبی بپرهیزند .

کنند وبدنبال آن‌عوارض‌قلبی پدید آورند .

خبرهای هیجان‌انگیز و ناگهانی، گاهی روی عروق داخلی قلب، اثر می گذاردو در عضلات قلب کم‌خونی بوجود میاورد که در نتیجه به پیدایش درد قلب یا انفارکتوس منجر می شودیا آنکه فردرابه آنژین دوپو- آترین و ضربه های عصبی غیرعادی مبتلا می سازد، بی دلیل نیست که افراد جامعه ما، ناخودآگاه سعی می‌کنند که همیشه بازمینه‌سازی‌های قبلی، خبرهای ناگوار را به دیگران برسانند .

محققان و متخصصان‌بیماری های قلبی معتقدند که گروه روحانیون بدلیل آنکه کمتر

پزشکان متخصص قلب می گویند که نسبت آماری انفارکتوس در بین رجال سیاسی و نویسندگان بیش از سایر گروه های اجتماعی است چرا که این دو گروه، دائما با هیجانات روحی و روانی سرو کار دارند، گاهی‌استماع یک‌خبر، آن‌چنان‌واکنش درآنهاایجاد می‌کندکه‌همه کنترل اعصاب خودشان را از دست‌میدهند بطوریکه ناگهان آنها را به یک سکته قلبی دچار میسازد تغذیه بد و نادرست، مصرف بیش از حد چربی و قند ، پرخوری و بیهوده خوری هم از عوامل دیگر بیماری های قلبی است ، پزشکان متخصص قلب و عروق معتقدند که‌مقدار موادچربی معده گاز ایجاد می کنند که فذایی باید زیر ۱۰ درصد باشد ،از طرفی مصرف قند هم سبب می شود که کالری بدن‌بالابرود ودراثرتغییرات شیمیایی، مواد گلوسید و نشاسته‌ای، تبدیل به چربی شوند، خون را غلیظ سازند و ضایعات عروق بوجود آورند .

حتی مصرف چای و قهوه وادویه‌جات مثل دارچین ، هل، زعفران، فلفل و خردل بمقدار زیادونامتناسب برای سلامت قلب مضر است .

در کنگره پزشکی ۱۹۶۶ ژاپن گفته‌شدکه چون‌ادویه جات محرک هستند حتی ممکن است که سرطان مری هم ایجاد کنند .

غذاهای نپخته وسلولزدار مثل کاهو ، سبزیجات خام، تریچه و غذاهای خمیری‌مثل آش رشته یا آبگوشت، که‌به راحتی قابل هضم نیستنددر معده گاز ایجاد می‌کنند که همین گازباعث ناراحتی قلب می شود .

کانون های چرکی عامل دیگر بیماری های‌قلبی

کانون های چرکی ، مثل لوزه، سینوزیت یا دندانهای چرکی هم ممکن است که فرد را به‌رماتیسم قلبی مبتلا سازند .

اعتیادات هم درایجاد بیماری های‌قلبی‌نقش حساسی‌دارند چراکه‌بعضی ازاین‌اعتیادات عضلات قلب راخسته‌میکنند، یاآنکه عروق قلب را متصلب می سازند .

بعنوان مثال باید گفت که سیگار یکی از عوامل بزرگ تصلب شرائین است ، چون نیکوتین وترکیبات همراه‌آن در سیگار روی غدد مافوق کلیوی‌تاثیرمی گذاردوترشح اورنالین و انقباض جدار عروق قلبی بوجود میاورد، بهمین دلیل بود که در کنگره جهانی متخصصان قلب در ۱۹۶۶دهلی‌گفته شدکه‌سیگار وقلیان و اعتیادات دیگری نظیر آنها شدیدا به سلامت عروق قلب صدمه میزنند.

چند نکته درباره قلب

● قلب مردها بین ۲۷۵ تا ۳۱۲ گرم وزن دارد ، درصورتیکه وزن قلب زن‌ها در اطراف ۲۶۰ گرم دور می زند .

● قلب از دو قسمت چپ وراست تشکیل می‌شود که حجم قسمت راست آن بزرگتر از قسمت چپ است ، علاوه برآن هریک از طرفین چپ وراست قلب نیزمتشکل از دو قسمت است، بطن‌ها و دهلیزها .
بطن‌ها در نوک قلب و دهلیزها در قاعده قلب قرار گرفته‌اند .

● طول قلب در مردها ۹۸ میلیمتر و عرض آن ۱۰۵ میلی‌متر است درصورتیکه طول و عرض قلب‌زن‌ها کمتر از مردهاست .

● ظرفیت قلب‌هم نسبت به حجم آن متفاوت‌است، مثلا دهلیز راست ۱۱۰ تا ۱۸۵ سانتیمتر مکعب، دهلیزچپ ۱۰۰ تا ۱۳۰ سانتی‌متر مکعب، بطن چپ ۱۴۳ تا ۲۱۲ سانتیمتر مکعب وبطن راست ۱۶۰ تا ۲۳۰ سانتیمترمکعب و بالاخره حجم کلی قلب بین ۵۱۳ تا ۷۵۷ سانتیمتر مکعب است .

● قلب درهر ۲۴ ساعت بیش‌ازصدهزار بار می‌طپد ودرحدود نه‌هزارلیتر خون‌راهم به‌گردش در میاورد یعنی در ۲۴ساعت نزدیک به نه‌هزار لیتر خون از یکطرف وارد قلب می شود و از سوی دیگرآن‌خارج میگردد .

بیماریهای قلبی

● بیماری‌های ارثی و خانوادگی که انواع مختلف دارد .

● بیماری‌های میکربی مثل رماتیسم قلبی که بیشتر در اطفال و جوانان دیده می‌شود .

● بیماری‌های تغذیه‌ای مثل آنژین دوپو آترین ، انفارکتوس، فشار خون، ارتریت .

● بعضی از پزشکان معتقدند کسانی که بینی‌بزرگ با پره‌های باز دارند کمتر به بیماری های قلبی و سکته‌های قلبی دچار می‌شوند چون اکسیژن بیشتری را استنشاق میکنند،بنابراین‌کسانیکه باعمل‌جراحی، بینی‌های‌خودشان را کوچک و تنگ می‌سازند درحقیقت با سلامتی قلب و عروق خودشان بازی می‌کنند .

● برخلاف آنچه‌که گفته می‌شود سرکه نه تنها برای قلب ضرر ندارد، بلکه فوق‌العاده هم مفید و موثر است، در حالیکه آبلیموی کهنه ومانده به سلامتی قلب ضرر میزند. آفتاب زیاد هم یکی از عواملی است که به قلب ضرر می‌رساند .

● درباره روابط جنسی نظرات متفاوتی ابراز می‌شود، بعضی‌ها معتقدند افراط در روابط جنسی بخصوص درسنین بالا برای‌قلب‌خطرناک است مخصوصا که اگر باهیجان وفعالیت زیاد هم توام باشد این گروه معتقدند که در سنین بالا فعالیت‌های شدید جنسی ممکن است عوارضی نظیر آنژین دوپراترین، ورم حاد ریه یا سکته‌های قلبی پدید آورد .

● چاقی هم در ایجاد بیماری های قلبی تاثیر فراوان دارد .

● اگر خواب‌آلود هستیم یا دست و پایمان مرتبا خواب می رود و زبانمان خشک می شود باید به‌تجزیه اوره خون بپردازیم .

اگر عطش زیاد داریم وادرار ما در شبها زیاد می شود، اشتهای‌مابالا میرود بایستی قند خون‌راتجزیه‌کرد.

اگر انگشتانمان سوزن، سوزن می‌شود، زود خسته می شویم یااحساس سرگیجه می‌کنیم بایستی به آزمایش کالسترول خون، چربی خون پرداخت .

اگر صبحها پای چشممان متورم می‌شود یا درروی ساق پایمان جای فشار انگشتان باقی میماند بایدآلبومین ادرار را اندازه‌گیری کنیم چون همه این عوامل باعث ناراحتی قلب می شوند .

بسپاه بزرگ ارجشناسان می پیوندیم

و ۲۴ اسفند
زادروز سردار بزرگ تاریخ ایران
رضا شاه کبیر
را به پیشگاه رهبر دوراندیش ایران زمین
شاهنشاه آریامهر
خاندان جلیل پهلوی
وملت ایران تهنیت میگوئیم

شرکت پارس توشیبا (سهامی خاص)

۲۴ اسفند

خجسته زاد روز سرود مان پرافتخار پهلوی

اعلیحضرت رضاشاه کبیر

را به پیشگاه مبارک شاهنشاه آریامهر

خاندان جلیل سلطنت و ملت ایران تهنیت عرض مینماید.

شرکت هواپیمائی ارتا کسی انوشیروان جهانبانی ـ مدیر عامل

گرامی باد

صدمین سال میلاد خجسته

رضاشاه کبیر

سردار بزرگ تاریخ ایران

شیراز ـ شرکت حدیقه ـ حدائق

یکصدمین سال میلاد

اعلیحضرت رضاشاه کبیر

طراح و راهگشای بزرگ ایران نو

برای ملت ایران گرامی باد

مجتمع کشت و صنعت دُرفشان

سالگرد ۲۴ اسفند

درخشانترین روز در تاریخ حیات ملت ایران

خجسته زاد روز بنیانگزار ایران نوین

اعلیحضرت رضاشاه کبیر

را به پیشگاه مبارک شاهنشاه آریامهر و خاندان جلیل سلطنت و ملت ایران

صمیمانه تبریک عرض مینماید.

GM IRAN شرکت جنرال موتورز ایران

و سهامی خاص

آیا شما هم تلویزیون رنگی پارس دارید؟

که برنامه‌های خوب نوروزی را رنگی ببینید؟

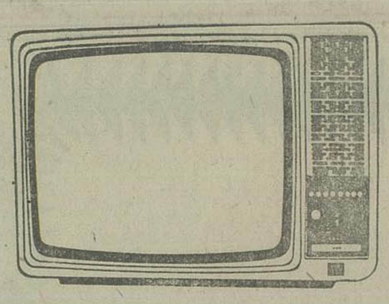

مدل ۶۲۰۰ رومیزی ، گـرد وئی ، لب گرد
فینگر تاچ.

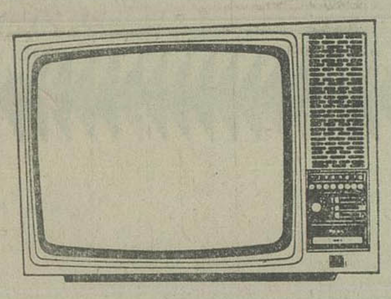

مدل ۶۲۰۵ رومیزی ، گـرد وئی
فینگر تاچ

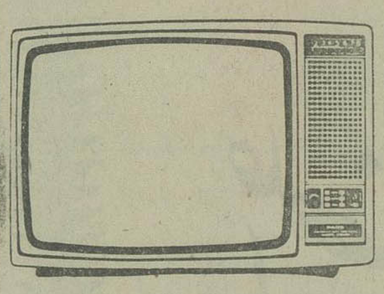

مدل ۷۶۰۰ رومیزی ، گرد وئی
فینگر تاچ و کنترل از راه دور

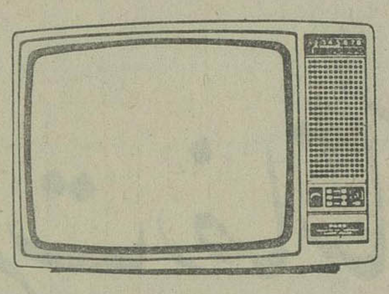

مدل ۷۶۰۱ رومیزی ، متالیک
فینگر تاچ و کنترل از راه دور

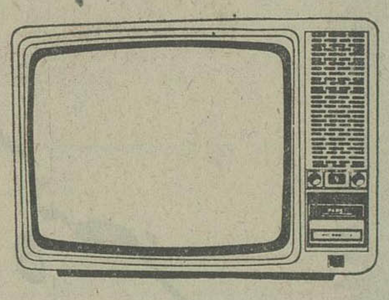

مدل ۸۲۰۰ رومیزی ، گـرد وئی
کنترل از راه دور

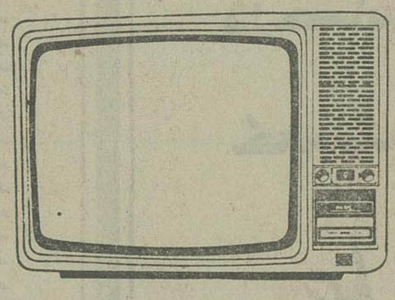

مدل ۸۲۰۱ رومیزی ، متالیک
کنترل از راه دور

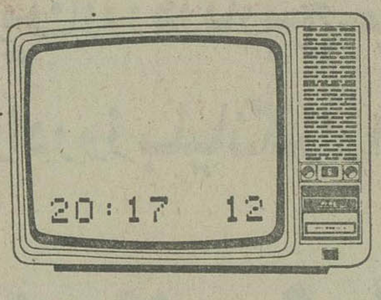

مدل ۸۲۵۰ رومیزی ، گـرد وئی
کنترل از راه دور

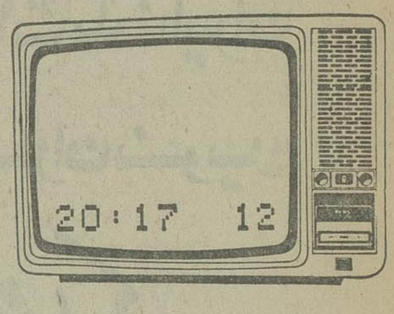

مدل ۸۲۵۱ رومیزی ، متالیک
کنترل از راه دور

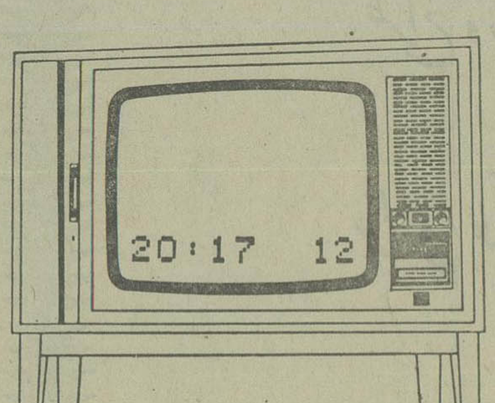

مدل ۸۲۵۵ درکشوئی قفل دار، گرد وئی
مبلـــه چرخدار کنترل از راه دور

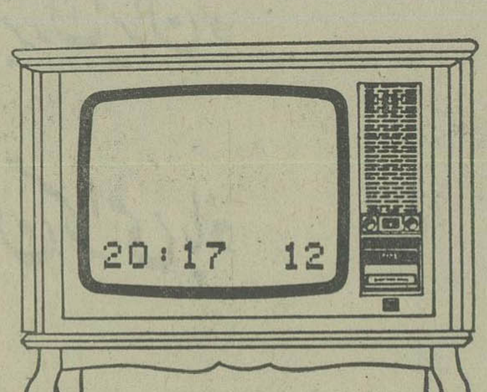

مدل ۹۱۰۰ دو در قفل دار، گرد وئی
کنترل از راه دور

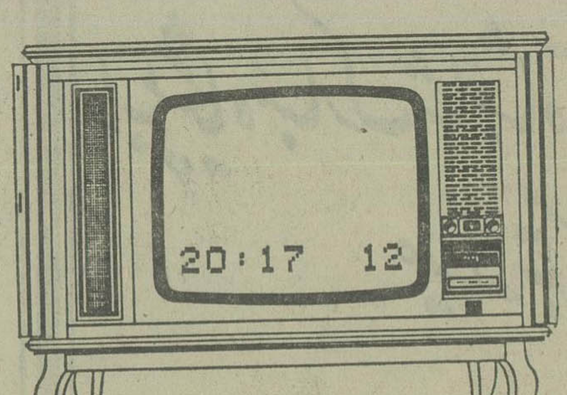

مدل ۹۲۰۰ چهاردر قفل دار، گرد وئی
کنترل از راه دور

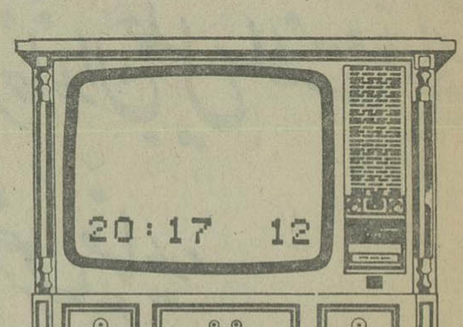

مدل ۱۰۲۰۰ چرخدار، گرد وئی
کنترل از راه دور

ساخت کارخانجات پارس الکتریک با کمک فنی گروندیک GRUNDIG آلمان

قوانین ماهر روز تغییر میکند، چرا؟

دکتر ع. طبیبی

ابزار کار دادگستری، «قانون» است قانون هم دوقسمت است، یکی قوانین موجد حق مانند قانون اساسی و قانون مدنی، و دیگری آئین دادرسی مدنی است که بکلی مجزا از یکدیگرند. قوانین موجد حق را قوه مقننه تصویب میکند و قوه قضائیه مکلف به‌رعایت ونظارت در حسن اجرای این قوانین است. پس، صیانت قوانین موجد حق اعم ازاجتماعی یااختصاصی و فردی، بعهده قسمت قضائی است.

اما قوانین آئین دادرسی مدنی (از قبیل تشریفات ابلاغ واخطار واجرای احکام) جنبه اداری دارد ووسیله انجام هم مامورین دادگستری وبعد شهربانی‌و ژاندارمری است علیهذا به‌عقیده من این قسمت هم باید جزو امور مربوط به وظایف وزیر دادگستری باشد تا قاضی از تاخیر وبانبعیض در این قسمت هم مبری باشد.

وچون چنین شد، بایدترتیب وضع قوانین هم (برخلاف گذشته)، از نظر چند نفر و در اطاقهای دربسته تغییر کند و باسنجش ورسیدگی دائمی‌باشد که هیئتی مامور این کار باشند و جامعه‌شناسان واساتید دانشگاه وعلمای حقوق، با بررسی مسائل روز وپی‌جوئی علل توسعه جرائم و یا کشف منابع اختلافات ، با مشورت مقامات اجرائی و تضمین‌امکان اجرای قوانین رامحلهای‌عادلانه وعملی ارائه کنند و درصورت تائید قسمت قضائی، به قسمت اداری وزارت دادگستری‌پیشنهاد بشود تا بارعایت تشریفات قانونی، در هیئت دولت‌بررسی گردد و اگر اشکالی نداشت به مجلسین برای تصویب‌ارسال شود و بصورت قانون‌درآید.

وضع‌بی‌رویه قوانین‌درگذشته که ناشی از نیاز عمومی نبوده است‌ویا رامحلهای ارائه‌شده ناصحیح ونامناسب و حتی برخلاف قوانین موجد حق بود، باعث شده است تا هر روز قوانین ما دستخوش‌تغییر باشد و قوانین ما بصورت‌یکی از بی‌ثبات‌ترین و متزلزل‌ترین قوانین دنیا درآیند. از جمله قانون اجاره و چک دونمونه برجسته آن است که در مدتهای کوتاه، مکرر تغییر کرده و حاصلی هم نداشته و مشکلی را نیز حل نکرده، اما واقعا سبب سلب اعتماد عمومی شده است.

این عدم اعتماد عمومی ، آفت بزرگ اجتماع است، بااین حال، بطور مداوم قوانین را بی‌دلیل تغییر وتبدیل میدهندو نیاز اجتماعی را در نظر نمیگیرند و مردم و سرمایه‌گذاریها را بلاتکلیف میکنند. به عقیده من هیچ آفتی برای اجتماع، خطرناکتر از این‌عدم اعتماد مردم به قانون‌و قدرت اجرای قانون‌یعنی دولت‌نیست.

بنابراین وضع قوانین بایداز صورت فعلی خارج شود و جامعه اطمینان داشته باشد که هر قانونی حداقل برای مدتی ثابت خواهد ماند. برای مثال وقتیکه در آلمان خواستند قانونی وضع کنند که کامیون های سنگینتر از چند تن، نباید در شاهراهها حرکت کنند، اولا دلیل ارائه کردند که حرکت این کامیونها زیان عمومی دارد وبعد هم مدت مناسبی رافرصت دادند تا صاحبان اینگونه‌وسایل باره آنها موثر خواهد بود چاره‌ای بیندیشند و مردم هم اعتماد کنند وبه ادامه سرمایه گذاری بپردازند.

در جامعه ما، متاسفانه‌همیشه عکس قضیه روی میدهد . فی‌المثل هرکسی صبح زودتر خودش را بمیزی در شهرداری برساند میتواند اعلامیه صادر کند که از این تاریخ نسبت مساحت زمین و ساختمان‌تغییر میکند‌وهیچکس نمیپرسد آنهائی که درگذشته بتبعیت از این قانون کاری انجام داده‌اند و حالا بلاتکلیف میشوند،چیست؟

ویا:اداره راهنمائی‌ورانندگی بی‌مقدمه هر روز یک تابلوی عبور ممنوع ویایکطرفه را در جائی نصب می‌کند و هیچکس نمیگوید تکلیف مثلا فلان‌گوشت فروشی که در این خیابان با سرمایه‌گذاری‌سنگین، یکچالهای بزرگ فراهم کرده و مدتهاضرر داده تا مشتری بدست آورد و بایقال وامثال آن ، که بعلت یکطرفه ویا عبور ممنوع شدن خیابان ، مشتریان خود را از دست میدهند، چیست؟

به عقیدمن، همین‌بی‌توجهی بنیازهای واقعی بهنگام وضع قوانین است‌که همه رابی‌اعتماد وسردرگم کرده و بدون تردید از عوامل عمده فساد اخلاق عمومی، همین رویه است وتا چنین است، فساد هم توسعه خواهد یافت.

محققا یکی از اصول و اهداف هر لایحه اصلاحی دادگستری باید همین باشد که وضع قوانین، شکل ونظمی داشته باشد تا جالب اعتماد عمومی باشد. باین صورت که در قسمت قضائی دادگستری ، بایستی تشکیلاتی وجودداشته باشد که مستمرا ودائما وضع اجتماعی را بررسی کند و این تشکیلات بایستی‌مرکب ازقضات مجرب، استادان جامعه شناسی وقضائی دانشگاهاو نمایندگان شهربانی وژاندارمری باشد و این جمع وظیفه‌دار باشند تا تغییرات و تحولات اجتماعی‌را برحسب گزارشهای واقعی مقامات مسئول بررسی کنند و طریق حل راهم سنجیده و پیشنهاد کنند و مقامات‌انتظامی هم تائید کنند که قابل اجرا و عمل است واگر نیست، چه مشکلاتی دارد تا بادخالت‌دولت ویا توجه مسئولان کشورمشکل برطرف شود و اگر نمیشود بصورت قانون غیر قابل اجرا در نیاید.

بررسی قانون حمایت خانواده(۲)

دادگاه خانواده و گواهی عدم امکان سازش

محمد عبادزاده
قاضی دادگستری ـ تبریز

زن و شوهر اگر نتوانستند باهم بسازند وبزندگی مشترک خود ادامه بدهند میتوانندبه دادگاه حمایت خانواده‌مراجعه و با دارا بودن شرایط لازم ، درخواست صدور گواهی‌عدم‌امکان سازش‌نماینده قانون جدید حمایت خانواده ۱۴ مورد را برای امکان‌تحقق طلاق در مقام اثبات ادعای متقاضی عدم امکان سازش بر شمرده است ، بدین شرح :

۱ـ اگر زن‌و شوهر،توافق برای جدائی داشته باشند و کتبا از دادگاه درخواست گواهی عدم امکان سازش نمایند ، در صورتی فرزند یا فرزندانی داشته باشند ضمن تعیین تکلیف‌آنان‌ازنظر حضانت وهزینه بچه ها ، گواهی‌عدم امکان سازش صادر میشود.

۲ـ اگر شوهراز دادن نفقه زن خودداری کند و نتوان او را ملزم به تادیه واجبه زن نمود .

۳ـ وقتی زن از شوهرتمکین ننماید و ناشره باشد .

۴ـ بدرفتاری هریک اززوجین بحدی که ادامه زندگی قابل تحمل نباشد .

۵ـ زن‌یامرد بامراض‌صعب‌العلاج چون سل و سرطان و امراض مقاربتی مبتلا گردند که دوام زناشوئی را در خطراندازد.

۶ـ چنون هریک اززوجین در مواردی که « فسخ نکاح» ممکن نباشد .

۷ـ هرگاه دادگاه ، زن یا مرد را از اشتغال بکاری که منافی با مصالح خانوادگی یا حیثیات آنان منع کرده و این دستور را زن یا شوهررعایت نکرده باشند .

۸ـ اگر زن یا شوهر به حکم قطعی به پنجسال حبس محکوم ، و حکم در حال‌اجرا باشد ، طرف مقابل میتواند درخواست عدم امکان سازش از دادگاه حمایت خانواده بنمایند .

۹ـ هرگاه زن یا شوهر به تشخیص دادگاه، اعتیادمضری داشته باشند مثلا ابتلای‌بمواد افیونی ، هروئین یا الکل و قمار و غیره و باساس زندگی زناشوئی خلل وارد آید.

۱۰ـ وقتی مرد ، همسر دیگری اختیارکندیابه تشخیص دادگاه نسبت به همسران خود اجرای عدالت ننماید. احراز عدالت از نظر بذل محبت بزن امری قلبی است و اثبات‌آن مشکل میباشد امانازنظر عدالت ظاهری درتساوی نفقه‌وکسوه میتوان واقعیت را مبرهن ساخت .

۱۱ـ اگر به تشخیص‌دادگاه زن یا مرد زندگی خانوادگی را ترک کند .

۱۲ـ اگرزن یاشوهر محکومیت قطعی جرمی که مغایر شئون و حیثیت خانوادگی باشدباید، مثل سرقت و یا جرائم‌ناموسی که از درجه جنایت باشد که البته تشخیص منافی بودن‌جرم دادگاه است .

۱۳ـ در صورت عقیم‌بودن و اینکه زن و شوهر نتوانند صاحب اولاد شوند .

۱۴ـ وقتی مرد یا زن‌غایب و مفقودالاثر شود و ظرف سه سال صبر کند و نشانی‌از همسر خود نیابد و حکم‌صادر گردد و آگهی شود، آنوقت دادگاه به درخواست همسر، حکم گواهی عدم سازش‌صادر میکند .

نکته جالب توجه در این ماده احصاءموارد چهارده‌گانه موصوف است که بعضا در قانون سابق ملحوظ نظر واقع نشده بود . همچنین طلاقی‌که براساس گواهی عدم امکان سازش واقع میشوددرصورت عده قابل رجوع است .

مدت اعتبار گواهینامه عدم‌سازش وچگونگی اجرای صیغه طلاق

در خواست کننده گواهی عدم امکان سازش تقاضانامه خود را که باید متکی به دلیل و موجه باشد بدادگاه تقدیم می کند . دادگاه چنانکه اشاره شد ، خودداورو داوران سعی در سازش و اصلاح بین زن و شوهر مینماید . واگر این کوشش‌ها به نتیجه‌نرسید، دادگاه با توجه‌به دلایل‌پرونده گواهی عدم‌امکان سازش‌صادر مینماید.دفترطلاق پس‌ازدریافت گواهی نامه مزبور ، باجرای صیغه طلاق و ثبت‌آن‌اقدام‌می کند . مدت اعتبار گواهی نامه عدم امکان سازش که دادگاه صادر نموده ، سه ماه ازتاریخ صدور آنست و هرگاه طرف ذینفع در ظرف این مدت به

بقیه درصفحه۲۲

مشاور حقوقی

چگونگی افراز اموال مشاع

فرخ‌فقیه‌زاد ـ وکیل دادگستری

سئوال از مسلم حسین‌زاده ـ مزاغه :

از یک نفر ،سی هزار تومان طلب داشتم که چون از تادیه آن خودداری میکرد ، بدادگاه شهرستان شکایت کردم .

در دادگاه ، بدهکار سند را تکذیب کرد وچون‌نتوانستم اصل آن در موعد مقرر ابراز نمایم ، دادگاه سند را از عداد دلایل خارج کرد وحکم به محکومیت‌من‌داد.

البته هنوز حکم بمن ابلاغ نشده ، آیا راه دیگری‌برای احقاق حق من وجود دارد ؟

جواب :

شما باید ظرف ده روز از تاریخ رویت حکم،دادخواست پژوهش بدهید و ضمن ارائه اصل سند ، تقاضای فسخ حکم دادگاه بدوی را بهمراه خسارتی که از این حیث بشما وارد شده (علیه بدهکار) ،بنمائید .

اگر بدهکار شما در دادگاه پژوهشی هم سندراتکذیب کرد ، درخواست استکتاب از او را بنمائید و به شهادت‌و ارجاع امضاء مشارالیه به کارشناس،حکم به نفع شماخواهد داد .

سئوال از کامل علی نژاد :

مغازه‌ای دارم که سال هاقبل ، به شخصی اجاره‌دادم. اخیرا به لحاظ احتیاج شخصی از دادگاه تقاضای تخلیه‌کردم. کارشناس انتخابی دادگاه ، از محل بازدید کردو سرقفلی را خیلی گرانتر از میزان واقعی و معمول محل تعیین نمود.با اینکه نسبت به نظر کارشناس اعتراض کردم ، دادگاه‌توجهی نکرده و حکم داد که در صورت تخلیه باید همان میزان سرقفلی را به مستاجرپردازم.ازحکم صادره پژوهش‌خواستم ولی ایا امیدی است که دادگاه بعدی ، این رقم‌راتعدیل‌کند؟

جواب :

شما در لایحه پژوهشی باید ضمن اعتراض به حکم دادگاه بدوی ، درخواست سه‌نفرکارشناس برای تعیین‌میزان واقعی سرقفلی بنمائید . اگر ظن شما در مورد بالا بودن قیمت سرقفلی درست باشد ، دادگاه پژوهشی بتوجه بنظر کارشناسان حکم به تعدیل رقم سرقفلی خواهد داد .

سئوال از احمد صادق‌نیا (همدان) :

در یک باغ ، با چند نفر شریک هستم ، باوجودی‌که باغ شرکتی و مشاع است ، بقیه شرکاء از پرداخت مخارج لازم جهت عمران و آبادی و اداره باغ خودداری میکنند. چندین بار به آنان گفتم که یا سهم مرا بخریدو یا سهم‌خود را بمن بفروشید ، اما آنان اقدامی نمی کنند . خواهشمند است راهنمائی کنید که چگونه میتوانم از طریق قانون‌دست

بقیه در صفحه ۳۰

قاضی دادگاه، باید تامین ومرفه باشد

محمود جاویدان
وکیل دادگستری

پاآنکه اکثر قضات ایران ، علیرغم فشار احتیاجات ، شریف و موجه هستند و در بین کارمندان و وابستگان به دادگستری نیز افراد موجه بسیاری یافت میشوند که وجود آنان یکی از اهم موجبات بقاء دستگاه قضائی است ، میالوصف ، ممکن است هر یک از افراد که برای احقاق حق با دادگستری سرو کار پیدا میکنند به نحوی بانارسائیها و یا بامسائلی مواجه شود که گاه به‌علت فقدان اطلاعات کافی ، وجود، اشکالات باعث سلب اعتقاد او از دستگاه قضائی مملکت گردد . آیاجناب طی پنج سال‌سابقه قضاوت خود در دادگستری ، در بیش از هزده هزار پرونده قضائی ، مداخله‌و اظهار نظر کرده و حدود هشتهزارپرونده را پس از رسیدگی ، مختومه نموده‌اید چون مانند اکثر قریب به اتفاق هموطنان خویش ، خواهان اعتلا مهین و بهبود وضع دادگستری هستم در مسائل‌آن‌دقت نموده و مشکلات راحتی‌الامکان مورد بررسی قرار داده‌ام تا راه‌حل های‌مناسبی برای رفع نواقص بیابم در جریان‌مطالعه خویش باین نتیجه رسیده‌ام‌کمبرای بهبود وضع دادگستری و احترام بخشیدن به آن و برای آنکه دادگستری‌ای بوجود آید که رافع نیاز کشور و ملت ،وشایسته عصر متحول ما باشدمی باید لااقل کلیه اقداماتی که ذیلا بیان میشود ، بطور اساسی و با قاطعیت صورت پذیرد :

۱ـ تامین احتیاجات مادی قضات،تا آن حد که به فرموده شاهنشاه آریامهر: «بیاد زندگی قضات تامین و مرفه باشدتا خدای نخواسته ، کسی از آنان از روی اجبار و احتیاجات‌زندگی، منحرف‌نشود.

۲ـ پرداخت مزایا و فوق‌العاده‌های کافی به کارمندان‌و وابستگان بدادگستری به نسبت کاری که انجام می دهند .

۳ـ برای آنکه وظیفه ای که‌قانون به دادگاه ها و دادسراها واگذار شده ، باسرعت متناسب و به نحو احسن قابل انجام باشد ،تهیه و تامین ضروریاتی‌نظیر کارمند کافی (اعم از کارمندان دفتری و مامورین ابلاغ و اخطار) ، تلفن ماشین تحریر ، ماشین فتوکپی ، وسیله نقلیه (برای سرکشی به امور خانه های‌انصاف و امور دادگاه ها و دادسرا) آمبولانس (برای پزشکی قانونی در کلیه شهر ها)، نگهبان ، کامپیوتر (برای سپردن ونیز استعلام سوابق کیفری افراد ،وچگونگی و نتیجه پرونده ها)همچنین جمع آوری و انتشار قوانین و تصویب نامه ها و آئین نامه هاوآرا وحدت رویه‌لازم‌الاجرای مربوط به هر موضوع معین در یک مجلد و در یک فصل مشخص ،به نحوی که در بعضی موارد ، قاضی پرونده برای جمع آوری‌وتطبیق کلیه مقررات مربوطه بهم به منظور تشخیص مقررات حاکم در زمان رسیدگی به پرونده ها ، معطل و مردد نباشد .

۴ـ قبول استعفاو درخواست‌بازنشستگی قضات و کارمندان دادگستری، درصورت عدم توانائی دادگستری ، در قبول انجام تقاضاهای منطقی ایشان . لازم بیادآوری است که قاضی و کارمند دادگستری‌نباید احساس کند که استثمار شده‌و راه رهائی هم ندارد زیرا این احساس ممکن‌است‌آثار بدی روی اعمال و رفتار وی بگذاردکه برای دستگاه قضائی نیز مضر باشد .

۵ـ ایجاد ساختمان های مناسب و مجهز برای دادگستری‌های‌شهر های‌مختلف و انتقال دادگستری ها از خانه هاومکان های نامتناسب و بعضا مخروبه استیجاری به مکان های مناسب و آبرومند .

۶ـ تهیه و ایجاد خانه برای سکونت قضات و کارمندان دادگستری، که درشهر های مختلف و اکثرا دوراز زادگاه‌خویش می باید انجام وظیفه نمایند .

۷ـ کوشش برای ریشه کن کردن پارتی بازی و اعمال نفوذ و نیز برقرار نمودن ضوابط منطقی برای نقل انتقالات و تصدی پست های دادگستری

۸ـ تصفیه افرادناصالح از تشکیلات قضائی و اداری دادگستری

۹ـ استخدام افراد شایسته برای تکمیل کادر قضائی و اداری . روشن است . در صورتی که بوضع قاضی و کارمند رسیدگی بیشتری بشود و شخص موجه با درآمدن باستخدام دادگستری تامین باشد ، نه تنها کمتر کسی به فکر استعفا میفتد ، بلکه هر سال‌ازبین‌واجدین

بقیه درصفحه۲۲

ابراز احساسات طبقات مختلف مردم اصفهان بمناسبت یکصدمین سالروز تولد رضاشاه کبیر

گرامی باد
صدمین سال میلاد
خجسته رضاشاه کبیر
سردار بزرگ تاریخ ایران
شرکت شیر منطقه‌ای اصفهان

گرامی باد
صدمین سال میلاد خجسته رضاشاه
کبیر سردار بزرگ تاریخ ایران
فروشگاههای زنجیره‌ای مواد پروتئینی وابسته به مجتمع
کشت وصنعت درفشان ـ اصفهان

۲۴ اسفند
خجسته زادروز سردودمان پرافتخار پهلوی
اعلیحضرت رضاشاه کبیر را به پیشگاه مبارک
شاهنشاه آریامهر ، خاندان جلیل سلطنت و
ملت ایران تهنیت عرض مینماید .
آجرهراب اصفهان

دادگاه خانواده

بقیه از صفحه ۲۱

محضر رسمی طلاق مراجعه نکند . اعتبار تصدیق مزبور ساقط میشود . وقتی گواهی عدم امکان سازش به محضر طلاق ارائه شد ، دفتر طلاق به طرف اخطار مینماید اگردر ظرف یک ماه از تاریخ اخطار جهت اجرای صیغه طلاق و ثبت آن به دفتر مراجعه‌ننمود بر طبق قانون به تقاضای‌طرف، صیغه طلاق را جاری‌میکند و مراتب را در دفتر مربوطه ثبت مینماید .

شرایط برگزیدن همسر دوم

خداوند در مورد برگزیدن همسر ، مردان را مجازمیدارد که بشرائط اجرای عدالت به معنی واقع کلمه ، چهار زن اختیار کنند و تاکید صریح است براینکه اگر امکان عدالت کامل مادی و معنوی‌یک زن نباشد یک زن بیشترنگیرند.

با در نظر گرفتن آئین‌شرع و عرف و موافق با مصالح اجتماعی ، قانون حمایت خانواده در ۹ مورد مرد را مجاز ساخته همسردوم اختیار کند ،بدین شرح :

توافق کتبی طرفین‌مقطور زمان در صورتی که همسر اول مرد ، رضایت دهد که شوهر زن دیگری اختیار کند . چون رضایت او شرط است لذا ارضاء خاطر او توجیهی است بر امکان عدالت بین دو زن.ه اگر همسر اول قادر به ایفای وظیفه زناشوئی نباشد ، مثل اینکه مریض باشد و نتواند موجب ارضای‌جنسی مردخود گردد . در این صورت‌قانون بمرد حق می دهد درخواست ازدواج مجدد از دادگاه‌نماید در صورتی که زن از شوهر تمکین نکند . بدیهی است دوام زناشوئی برپایه مهر و محبت زوجین است و تن دادن زن بامر زناشوئی ، هرگاه زن از شوهر تمکین نکند و در حال « نشوز» باشد طبعا باید این حق برای مرد بوجود آید که زن دوم را که موافق میل او رفتار میکند بتواند انتخاب نماید . وقتی‌زن‌مبتلا به جنون و مرض صعب‌العلاج گردد . چون واقعا برای مرد دشوار است به تنهائی با این زن‌بسر برد لذاقانون‌او رامجازساخته که با اثبات مراتب، زن دیگری بگیرد . یکی دیگر از موارد تجویز قانونی ازدواج دوم مرد منوط باین است که زن مرتکب جرمی‌شود و مجموعا ۵ سال مجازات در حال اجرا برای او باشدکه‌در این‌صورت حق این است که مرد بتواند زن دیگری بگیردوچرخ زندگی خود را دوباره به حرکت‌در آورد . اگر زن اعتیاد مضره پیدا نماید مثل اینکه مبتلابه استعمال هروئین شود یا الکلیست گردد و دادگاه مصر بودن این اعتیاد را تشخیص دهد در این مورد هم قانون بمرد حقمی دهد ،درخواست ازدواج مجدد را از دادگاه بنماید . از موارد دیگر ، عقیم بودن زن است که چون نمی تواند برای مرد فرزند بیاورد منطقی است‌که‌باو اجازه داده شود برای اولاددار شدن زن دیگری اختیار کند . همچنین قانون ترک زندگی خانوادگی از طرف زن مرد را مجاز در انتخاب زن دوم نموده است. در هر یک از مراتب بالادادگاه با رسیدگی به دلائل متقاضی و تحقیقات‌لازم اجازه اختیار همسر جدید را خواهد داد .

مجازات :

بهرحال مرد باید موجبا درخواست ازدواج مجدد را از دادگاه نموده و با تصویب دادگاه اقدام به گزینش همسر دوم بنماید مرد نمی تواند خودسرانه و بدون مجوز قانونی مبادرت‌به این کارنماید و اگر نمود درخور‌مجازات است . برطبق‌قسمت اخیرماده ۱۷ قانون حمایت خانواده ، هرگاه مردی با داشتن همسر بدون تحصیل اجازه دادگاه مبادرت به‌ازدواج نماید به حبس جنحه‌ای از شش ماه‌تا یک سال محکوم خواهد شد، جالب توجه‌اینکه اگر زن‌جدید میدانسته مردی‌که با او پیوند ازدواج بسته ، زن اولی‌دارد وقبلا ازدواج نموده همین مجازات را باید تحمل نماید.

گذشت شاکی :

باوجود این ، نسبت به زن و شوهر جدید شکایت زن اول جنبه‌خصوصی داشته هرگاه زن اول مرد از شکایت خود علیه آنان صرفنظر کند تعقیب کیفری‌یا اجرای مجازات آنها موقوف میشود ، اما در مورد محضردار و عقدکننده، چون جنبه‌عمومی قضیه‌مطرح است با ثابت شدن علم عاقد به اینکه مرد ، زن اولی داشته و معهذا عقد زن دوم را برای مرد جاری کرد ، به مجازات قانونی میرسد .

ناگفته نماند ، مردی که استطاعت مالی دارد باید نفقه زن خود را بدهد ، البته در مقابل ، زن هم باید ازاو تمکین داشته باشد . اگر با وجود تمکین زن ، مردم از پرداخت نفقه وهزینه‌همسرش‌خودداری کند قانون او را در خور مجازات‌حبس‌دانسته وباثبوت تقصیر ، حسب ماده ۲۲قانون حمایت خانواده از سه ماه تا یک سال محکوم مینماید . قید سه ماه ، تا یکسال اینست که قانون برای‌مجازات ها حداقل و اکثر تعیین کرده و به‌قاضی اختیار داده وباتوجه باوضاع و احوال‌و وضع زن‌و مرد، بین حداقل و اکثر حکم به مجازات مرد بدهد و گاهی هم از اختیارات قانونی خود استفاده نموده از حداقل هم کمتر تعیین مجازات نماید . با وجود این اگر زن از شکایت خود صرفنظر کند و یا بین‌زن و مرد طلاق‌واقع‌شود ،تعقیب جرم واجرای مجازات‌موقوف میشود .

قاضی دادگاه

بقیه از صفحه ۲۱

شرایط عده بیشتری برای استخدام در تشکیلات دادگستری داوطلب میگردند .

۱۰ـ پرورش ضابطین و مامورین صحیح العمل و کاردان و متخصص‌برای کشف جرائم و جمع آوری دلائل اتهام و تشکیل پرونده های‌مقدماتی و انجام کار های مربوطبه‌امور قضائی درشهربانی ها و پاسگاه های ژاندارمری .

۱۱ـ تجهیز پزشکی قانونی‌و ایجاد سردخانه ها و آزمایشگاه های لازم برای آسب شناسی و سم شناسی و اسلحه شناسی در شهر ها و تهیه وسائلی‌که‌یک پزشک قانونی و یا یک مامور متخصص برای آزمایش و بررسی ، قبل ازاظهار نظر خویش ، لازم دارد .

۱۲ـ برای آنکه دستگاه قضائی‌بتواند اقدامات موثرتری برای جلوگیری ازتکرار جرم و اصلاح مجرمین به عمل آورد ، تشکیل کانون های اصلاح و تربیت ، و کارگاه‌های کشاورزی‌و صنعتی‌و تیمارستان مجرمین غیر مسئول و مراکز معالجه مجرمین معتاد به استعمال الکل و مواد مخدر . و تبعیدگاه مجرمین به عادت ، (موضوع ماده ۲ قانون اقدامات تامینی مصوب ۱۳۳۹) به تعداد کافی در سراسر مملکت ضروری است .

قطعا هرچه دستگاه قضائی مجهزو قوی و منزه بشود ، در اجرای صحیح وظایف قانونی ، در حل و فصل دعاوی در اجرای عدالت و احقاق حق و در تشخیص مجرمین و ارعاب و مجازات بزهکاران ، و نتیجتا در مبارزه با فساد، موفقتر خواهد شد .

۲۴ اسفند
خجسته زادروز سردودمان پرافتخار پهلوی
اعلیحضرت رضاشاه کبیر را به پیشگاه مبارک
شاهنشاه آریامهر ـ خاندان جلیل سلطنت
وملت ایران تهنیت عرض مینماید
رئیس هیئت‌مدیره شرکت تعاونی
تاکسیرانی اصفهان حسن نبی‌زاده

گرامی باد
صدمین سال میلاد خجسته رضاشاه
کبیر سردار بزرگ تاریخ ایران
مدیر کارخانه روغن
نباتی نازاصفهان

صدمین سال
فرخنده زادروز اعلیحضرت رضاشاه کبیر
وطلوع آفتاب بی زوال پهلوی درافق تاریخ
سرزمین کهنسال ایران بر ملت شاهدوست
ووطن پرست ایران گرامی باد
مدیر و کارکنان
هتل ایرانتور ـ اصفهان

سالگرد ۲۴ اسفند
درخشان ترین روز تاریخ حیات ملت
ایران خجسته زادروز بنیانگزار ایران
نوین ـ اعلیحضرت رضاشاه کبیر
را به پیشگاه مبارک شاهنشاه
آریامهر وخاندان جلیل سلطنت
وملت ایران صمیمانه
تبریک عرض مینماید
شرکت دی کارگاه
فرودگاه جدید اصفهان

سالگرد ۲۴ اسفند
درخشان ترین روز تاریخ حیات ملت ایران
ایران نوین اعلیحضرت رضاشاه کبیر را به پیشگاه مبارک شاهنشاه
آریامهر وخاندان جلیل سلطنت وملت ایران تبریک عرض مینماید .
اتحادیه هتلداران اصفهان

صدمین سال زادروز سردار بزرگ
تاریخ ملت ایران اعلیحضرت
رضاشاه کبیر را به پیشگاه شاهنشاه
آریامهر وهم میهنان عزیز شاد باش میگوئیم
کارخانه شرکت سهامی خاص صنایع پشم اصفهان

یکصدمین سال
زادروز رضاشاه کبیر
بنیان گذار سلطنت شکوهمند پهلوی را به پیشگاه
شاهنشاه آریامهر وملت ایران تبریک میگوئیم
شرکت سهامی زمزم
کارخانه پپسی کولا اصفهان

گرامی باد
صدمین سال میلاد خجسته رضاشاه
کبیر سردار بزرگ تاریخ ایران
اتحادیه صنف خوارو بار وآجیل فروشی
وبقال اصفهان

۲۴ اسفند
خجسته زادروز سردودمان پر افتخار پهلوی
اعلیحضرت رضاشاه کبیر را به پیشگاه مبارک
شاهنشاه آریامهر خاندان جلیل سلطنت وملت ایران
تهنیت عرض مینماید .
کارخانجات کانادادرای
وکوکاکولای اصفهان

سالگرد ۲۴ اسفند
درخشانترین روز در تاریخ حیات ملت ایران
خجسته زادروز بنیانگزار ایران نوین
اعلیحضرت رضاشاه کبیر
را به پیشگاه مبارک شاهنشاه آریامهر وخاندان جلیل سلطنت وملت ایران
صمیمانه تبریک عرض مینماید.
شاهین شهر ـ حاج حسن میسبی گزی واخوان کشاورزان نمونه گز

گزارشهائی از جنوب
صفحه ۱
سه‌شنبه ۲۳ اسفند ماه ۲۵۳۶ـ شماره ۱۵۵۶۱

در اصفهان :

۲۴ کاسب جریمه شدند

اصفهان ـ دادگاه ویژه رسیدگی به‌تخلفات‌صنفی‌اصفهان ۲۴نفر از کسبه متخلف این شهر را به پرداخت جرایم‌نقدی و تعطیل محل کسب محکوم کرد.

جریمه شدگان عبارتند از : علی مردان ترکی ، صفرعلی غلامی ، علی صادقی ، علی بقیه‌در صفحه دوم

۳قاچاقچی اصفهانی دستگیر شدند

● اصفهان ـ علی‌صادقی و حاج‌علی اسماعیلی که‌مشترکا در خیابان چهارباغ و کوچه سپاهان و دروازه‌دولت اصفهان مبادرت به فروش مواد مخدر می‌کردند توسط ماموران‌مبارزه باموادمخدر شهربانی اصفهان دستگیر شدند. از این دو نفر هنگام دستگیری ۲۰۵ گرم هروئین و ۶۷۵ گرم حشیش و یک دستگاه وافور کشف شد. ماموران همچنین فروشنده دیگری بنام‌سیدحسن‌سروستانی رابامقداری هروئین و ۳۲۰گرم شیره دستگیر کردند.

بیست‌و چهارمین دوره مسابقه های ورزشی ـ دختران فارس «داراب ۱۷ـ۲۰ اسفند ۳۶»

خداحافظ داراب، سلام جهرم...

دکتر منوچهر آزمون‌استاندار فارس‌باپرتاب توپ ، مسابقه‌ها را افتتاح کرد

دخترها ، شب‌ها به‌برگزاری برنامه های جالب می پرداختند

دختران‌کازرون‌عنوان‌قهرمانی‌هندبال رابدست‌آوردند

ورزشی

صدها دختر ورزشکار از شهرهای فارس رقابتی دلپذیر برپا ساختند

کازرونی ها عنوان قهرمانی هندبال را ازچنگ دخترهای شیرازی ربودند !

داراب شایستگی‌خودرا برای‌برگزاری مسابقه‌های ورزشی‌بازهم نشان‌داد

★ داراب ـ علی اصغر شاطری
خبرنگار ورزشی اطلاعات .

● بیست و چهارمین دوره مسابقه های ورزشی آموزشگاه های دخترانه استان فارس که بمدت چهار روز در شهرستان داراب برگزار شده بود به پایان رسید ،(از دیروز مسابقه های پسران در شهرستان جهرم برگزار شد) .

دکتر منوچهر آزمون استاندار فارس ، طی مراسمی خاص با پرتاب توپ ، اولین مسابقه در هندبال بنام نامی‌شاهنشاه آریامهر برگزار شد .

در این دوره تیم های دختران شهرهای فسا ، داراب ، نی‌ریز، استهبان ، مرودشت ، فیروز آباد، کازرون . آباده . ممسنی .جهرم بقیه‌در صفحه دوم

استاندار استان مرکزی در اراک:

منبعد هیچ قولی بدون عمل نخواهد ماند

چرا تابلوهای راهنمائی ورانندگی شیراز واضح نیست؟

بالاخره درچه‌ساعاتی ورودممنوع‌است ؟

● شیراز ـ از اول مهر ماه سال‌جاری اداره راهنمائی و رانندگی شیراز برای جلوگیری از ترافیک سنگین ، رفت و آمد تاکسی بار ها را در بعضی از ساعات به مناطق پررفت و آمد با نصب چند تابلو ممنوع اعلام کرد . این تابلو ها که در اول خیابان داریوش ، دروازه سعدی‌و فلکه استانداری نصب شده چنان گنگ و نامفهوم است‌که‌ممکن‌است خودسازندگانش چی به محتوای اصلی تابلو و ساعت دقیق ممنوعیت‌و‌انتبار ها نبرند چه‌رسدبه رانندگان این‌وسایط‌نقلیه که اکثرابی‌سواد هم هستند .

چنان خدمتی به اراکی‌ها خواهم کرد که بعداز رفتن من بگویند حیف شد که رفت استاندار خوبی بود

اراک رضا صدقیانی استاندار مرکزی‌دره‌یان‌استقبال پرشور اهالی اراک و روسای ادارات دولتی وارد این شهر شد.

صدقیانی استاندار استان مرکزی پس از برگزاری جلسه معارفه با روسا و مقامات شهر اراک به اتفاق آنان‌در اجتماع روسای حزبی که در خانه پیشاهنگی اراک برپا شده‌بود شرکت کرد .

استاندار در این جلسه‌گفت: تبدیل شدن اراک به مرکز استان مرکزی را به‌همه‌اراکی ها تبریک می‌گویم . مابرای رسیدن به آسایش بیشتر و تمدن بزرگ باید دست دردست هم بگذاریم و با مساعدت و همفکری هم بطرف‌اراکی‌ایده‌آل پیش برویم .

شد که به تمام وعده ها عمل شود و منبعد هیچ قولی بی‌عمل نماند .

استاندار همچنین به اراکی ها مژده داد امیدوارم بتوانم برای شما اهالی اراک چنان خدمتی بکنم که وقتی از این شهر رفتم برسر سفره غذا بگوئید : حیف شد که رفت

استاندار خوبی بود برای عمران و آبادانی‌شهرماتلاش کرد .

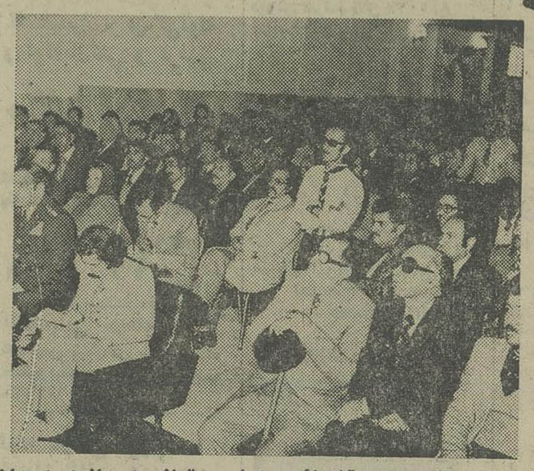

صحنه‌ای از مراسم آشنائی رضا صدقیانی استاندار استان مرکزی با روسای ادارات و نمایندگان طبقات مختلف‌مردم‌اراک

رضاصدقیانی‌استاندار استان مرکزی هنگام ورود به‌اراک بگرمی مورد استقبال قرار گرفت ویکی از پیشاهنگان به ایشان خیرمقدم گفت

جسد این مرد که از اهالی فسا است چهار ماه‌پیش درسلطان آباد کشف شد

قاتل این مرد چه کسی است؟

ماموران شهربانی برای‌شناختن‌ودستگیری قاتل و یا قاتلین، تلاش وسیعی‌را آغاز کرده‌اند

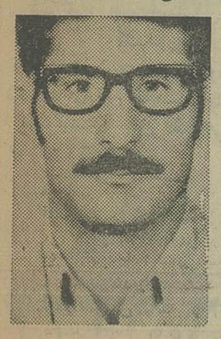

حسین علیزاده که جسدش چهار ماه قبل در سلطان‌آباد شیراز کشف شد .

● شیراز ـ چهار ماه قبل در جدول خیابان سلطان آباد بقیه‌در صفحه دوم

برائر فروریختن یك‌پل

ارتباط شهرری باشرق این شهر قطع شد

شهرری ـ پلی‌که چهارروز پیش در اول سه راهی تقی‌آباد شهرری براثر سیلاب فرو ریخت و ارتباط این‌شهر را با قسمت‌شرقی ان قطع کرد هنوز مرمت نشده است .

دربی فرو ریختن این‌پل ارتباط شهرری با ورامین ،امین‌آباد، بی‌بی‌شهربانو و کارخانه سیمان تهران قطع شده است‌و عبور و مرور در جاده های این مناطق صورت نمی‌گیرد .

بعلت ریزش کف دو اتاق در هتل فردوسی اهواز :

مسافران نوروزی اهواز وحشت کردند

کف یکی‌از اتاق های‌هتل فردوسی‌اهواز ریزش کرد و مسافران آن مجروح شدند.

★اهواز ـ درگرماگرم ورود مسافران نوروزی به اهواز ، حادثه ناگواری‌که در هتل‌فردوسی اینشهر رخداد، مسافران‌نوروزی وحشت زده شدند.

کف دو اطاق هتل فردوسی‌که مسافران نوروزی در آن اقامت داشتند ناگهان ریزش کرد وباعث مجروح شدن ساکنین اتاق ها گردید.

این مسافرخانه باوجود فرسودگی ساختمان همچنان به کار خود ادامه میدهد بهمین‌لحاظ بهتر است‌مسئولان‌اماکن‌شهرداری و شهربانی شیراز به فکر بازرسی از هتل‌های این شهر باشند و برای حفظ سلامت مسافران از ادامه‌کار هتل‌هائی که بنایشان فرسوده است و احتمال ریزش دارد جلوگیری بعمل آورند.

در دامنه ارتفاعات کازرون

پناهگاه شکارچیان ماقبل تاریخ کشف شد

نمونه‌هائی از ابزارهای سنگی انسان ماقبل‌تاریخ

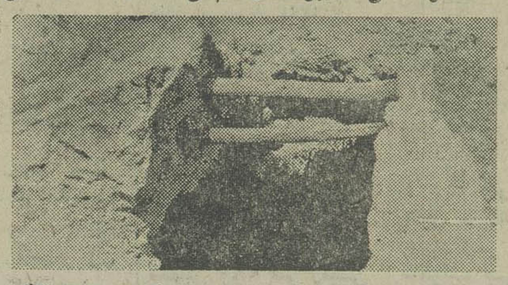

تصویردهانه‌پناهگاه انسان شکارچی در «تنك چوگان» کازرون رانشان میدهد .

★ کازرون‌ـخبرنگار اطلاعات دربی کشف یکغار ده هزار ساله در دامنه ارتفاعات «تنگ چوگان» کازرون مقدار زیادی آلات و ادوات شکار انسان های ماقبل تاریخ در داخل آن بدست آمد .

این غارتوسط گروه‌باستان شناسان ایرانی بسرپرستی‌دکتر سرفراز کشف شد .

ازجمله‌جالب ترین کشفیاتی که در داخل این غار انجام شد قطعات استخوان گاوهای وحشی معروف به «بیزون» است .

نسل این گاو تا دوران هخامنشیان وجود داشته و پس از آن منقرض شده‌است.

در داخل غار (پناهگاه شکارچیان ده هزار سال پیش) اجاق مخصوص برای‌پخت و پز و ابزار سنگی فراوان‌دیده میشود.

مراسم دومین سالگرد کشته‌شدن حجت‌الاسلام شمس آبادی در اصفهان

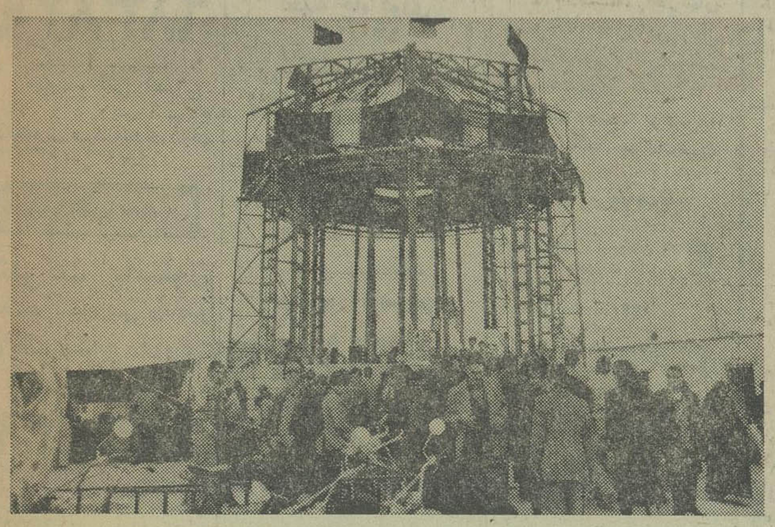

گوشه‌ای از مراسم دومین سالگرد مرگ حجت‌الاسلام شمس آبادی که در جوار مزار آن مرحوم برگزار شد

اصفهان ـ مراسم دومین سالگرد به قتل رسیدن حجت‌ـ الاسلام شمس آبادی‌دراصفهان برگزار شد در این مراسم که در کنار مزار مرحوم حجت ـ الاسلام شمس‌آبادی‌درگورستان تخت فولاد اصفهان برگزار شد گروهی از روحانیون و طبقات گوناگون مردم شرکت داشتند .

در این مراسم تنی چند از سخنرانان مذهبی پیرامون شخصیت و ویژگی اخلاقی مرحوم حجت‌الاسلام شمس ـ آبادی سخن گفتند و درسوگ این روحانی که‌بوسیله‌عناصر گروهی‌موسوم به « هدفی»ها کشته شدبه‌عزاداری نشستند

بوکس | والیبال | بسکتبال

درورزش ایده علامت حیات دیده نمیشود!؟

تنها افتخار ورزش آیده یك تیم‌فوتبال بی‌مربی وزمین است

★ ایده : بعلت بی‌توجهی دستگاههای ورزشی به ایده،ورزش این شهرستان بجای پیشرفت و برداشتن گام های استوار به‌جلو، جازده و هیچگونه تحرك و علامت حیات و وجود داشتن در آن‌دیده نمیشود . ایده در پیله‌ای که دور خود تنیده پنهان شده و فقط به فوتبال «خودرو»که نه زمین،دارد و نه مربی می‌نازد . جوانان این شهر بدون داشتن زمین فوتبال و مربی، هرجا که پیش‌آید خوش آیا، توپی رابزمین وآسمان میزنند ! آنهم نه برای تمرین ورزشی، بلکه فقط بخاطر سرگرمی ووقت کشی !

نمی‌توان گفت ایده از داشتن زمین فوتبال محروم است ،ولی باشبهامت میتوان یادآور شد که تنها زمین فوتبال ایده شش ماه پائیز و زمستان چون استخرگل‌آلودی خودنمائی می‌کند که عدمش به زوجود مشکل جوانان و جامعه دوستدار ورزش ایده وجود نداشتن باشگاههای ورزشی است که یاکسی درخواست صدور پروانه تشکیل چنین محلی‌رانکرده است یااگر درخواستی شده کسی بدان اعتنائی نداشته تا اجازه صدور پروانه باشگاهی داده شود که این‌خود یکی از علل‌دور بودن دست جوانان ایده به‌ورزش و به‌تامین سلامتی‌خودشان است که جا دارد سازمان ورزش ایده یا خوزستان یا هر مقام‌صاحب صلاحیتی پیشقدم شود تاباشگاهی برای گردآوری جوانان و بهدر نرفتن استعداد ها برپا گردند .

برای تایید همه این نارسائیها اسکندر کاکولکی وزنه‌بردار سابق ایده که اینك در لباس دبیری ورزش براهنمائی‌وارشادجوانان تلاش میکند گفت :

دروزن ۷۵ کیلو سه سال متوالی قهرمان خوزستان بودم‌و یکسال نیز مقام چهارمی مسابقات قهرمانی کشور را در این وزن بدست آوردم ، ولی باید خاطرنشان سازم که همه امکانات وزنه برداری در ایده یك میله زنك زده و فرسوده بنام وسیله وزنه‌برداری‌اطلاق می‌شود و محلی راکه برای‌تمرینات وزنه‌برداران تعیین کرده‌اند سقف آن در شرف ریختن است و هروقت بارانی ریزش کند آب‌باران از این سقف شروع به‌چکه‌کردن می‌نماید وهرزمان هم به مسئولان مراجعه شده‌تا این سقف خطرناك را تعمیر کنند یا اقدامی برای کاه‌گل‌کرده دوباره‌بعمل آورند یا پاسخ‌های سربالائی داده‌اند یاخیلی راحت گفته‌اند امکانات موجود نیست ! بودجه نداریم و ...)و آیا ایده، ورزش آن و یا جوانان این شهر با سایر شهرهای ایران‌فرقی دارد یا آنکه مسئولان ورزشی ایده و خوزستان کارشان با سایر شهر ها واستان‌ها اززمین تاآسمان تفاوت‌داردکه برای راهنمائی صحیح در جهت پرورش جوانان ایده تابدین حد اهمال‌کاری می ـ نمایند ؟!

باید یادآور شد بااین همه‌کمبود ها چگونه کاکولکی های‌پر استعدادایده می‌توانند دربین قهرمانان کشور خودی نشان بدهند و چگونه همین‌کاکولکی‌ها خواهند توانست عناوین قهرمانی را دراستان خوزستان یاحتی مقامهای چهارمی مسابقات وزنه‌برداری کشور را برای خود بدست آورند ؟و باید پرسید تکلیف نسل جوان ایده با آنهمه علاقه بورزش و این بی‌توجهی‌ها چیست و چه‌کسی برای رفع کمبود های ورزشی آنان قدمی برخواهد داشت تابیش از کسب آموزش، پرورش روحی یابند که بتوانند آموزشی واقعی ببینند ؟

نیازمندیهای اطلاعات

تلفنهای: ۳۱۲۴۱۳-۳۱۱۲۲۷

تعمیر وسرویس شوفاژ

سولار شوفاژ
نصب - سرویس - تعمیرات نگهداری
تلفن ۸۴۵۳۹۸

سرویس‌ونصب‌و تعمیرشوفاژ حومه شمیرانات
۲۶۲۶۹۸

نصب و نگهداری فوری شوفاژ ،تهویه ، برق ، ۸۹۴۱۵۱ و ۸۹۱۷۴۸

نصب، سرویس نگهداری،شوفاژ
لوله‌کشی وبرق‌کشی
۶۳۹۷۹۱

نصب‌شوفاژ و تهویه مطبوع و آب رسانی شرکت مکرول ۸۲۲۷۸۸

د رتمام نقاط تهران
نصب و سرویس شوفاژ و لوازم‌بهداشتی لوله‌کشی سرد وگرم و فاضلاب
۳۶۰۲۰۹
۳۶۰۶۹۶

نصب شوفاژ ، تهویه‌مطبوع، برق، گاز فوری بطور نقدو اقساط
ازکلیه‌شهرستانها کار قبول میشود
۶۸۲۳۶۴

سرویس شوفاژ ،نصب ونگهداری تلفن۶۵۳۰۵۱

شرکت هیتاستیل
نصب ، نگهداری ، تعمیرات شوفاژ بطور شبانه روزی تاسیسات شهرستان پذیرفته می شود ۹۳۵۷۶۱

تعمیر فوری شوفاژ، برق
۶۸۲۳۴۴

سرویس و نصب‌شوفاژ لوله‌کشی برق فوری
۹۳۹۷۷۱

تعمیرلباس‌شوئی

شرکت پانتئون
نصب سرویس وتعمیر لباسشوئی- ظرفشوئی
۶۸۳۸۲۹

موسسه‌فنی شهاب
نصب و سرویس انواع لباسشوئی و ظرفشوئی تلفن ۵۳۰۵۶۳ و ۵۶۰۲۷۵

تعمیربخاری آبگرمکن

شرکت پانتئون
نصب ،سرویس وتعمیر آبگرمکن‌وبخاری
گازی، نفتی، اجاق گاز
۶۸۳۸۲۹

سرویس بخاری و ابگرمکن ۶۴۷۷۹۹

تعمیر آبگرمکن گازی فوری تلفن ۷۶۰۰۱۹

سرویس کولروآبگرمکن
۷۶۶۷۳۳

سرویس فوری آبگرمکن ۷۵۵۶۱۴

تعمیریخچال

تعمیریخچال‌فریزر
سیدحسین ۲۴۲۴۳۸

لوله‌بازکنی

لوله‌بازکنی فوری
۲ تومان ۵۳۴۴۲۲ ۵۶۲۹۰۴ ۵۳۸۳۲۷-۵۳۷۸۱۷

لوله بازکنی وترکیدگی لوله
تلفن ۸۵۳۸۹۴

خدمات شهری پارس
تشخیص‌ترکیدگی لوله‌بادستگاه الکترونیکی، لوله‌بازکنی فوری
۸۵۱۶۲۹

لوله بازکنی
تعمیر لوله‌کشی ساختمان و گاز تلفن ۲۷۷۹۹۳

لوله بازکنی ، لوله‌کشی تشخیص‌محل ترکیدگی لوله فوری شرکت‌آرمید
تلفن ۳۵۴۵۴۴

لوله بازکنی قصر تمام نقاط یکساعته بدون تعطیل ۷۳۰۲۱۱

ترکیدگی
وترمیم لوله ۵۴۱۲۱۶

تشخیص ترکیدگی‌لوله و لوله‌بازکنی و ترمیم
۶۴۷۵۳۰

تشخیص ترکیدگی لوله و لوله بازکنی شبانه روزی فوری
۳۶۲۶۰۹

نشت‌یابی رامتین
تشخیص ترکیدگی با دستگاه الکترونیک و ترمیم بلافاصله ۶۳۷۱۳۶

لوله بازکنی فوری ۱۰ تومان تلفن ۷۶۰۰۱۹

تشخیص ترکیدگی
لوله بادستگاه الکترونیکی و لوله بازکنی ولوله‌کشی‌وترمیم ۶۵۹۰۴۷ و ۹۲۰۱۷۵

لوله‌بازکنی و تشخیص ترکیدگی شمیران ۲۶۳۵۴۶

لوله بازکنی ترکیدگی و نشتیابی حومه شمیرانات
۲۶۲۶۹۸

تشخیص ترکیدگی با دستگاه الکترونیک و ترمیم
۹۳۲۸۷۰

لوله‌بازکنی
فوری تلفن ۵۴۱۲۱۶

تخلیه‌چاه

تخلیه چاه فوری ۹۳۰۴۷۲

ارزانترین تخلیه تراش چاه ولوله بازکنی تلفن ۶۴۸۵۵۲

تخلیه‌چاه
۹۲۰۱۷۵ و ۶۵۹۰۴۷

تخلیه چاه ولوله‌بازکنی
۹۲۱۳۶۱

تخلیه چاه فوری
تلفن ۳۵۴۵۴۴

تخلیه چاه و لوله‌بازکنی
۷۶۶۷۳۳

تخلیه چاه تهران وشهرستان متری ۳۰ تومان ۹۶۹۵۱۳

تخلیه چاه
۹۶۹۹۱۳

تخلیه چاه متری ۳تومان تلفن ۷۶۰۰۱۹

تخلیه‌چاه
لوله بازکنی و ترکیدگی لوله
۳۶۰۲۰۹
۳۶۰۶۹۶

کارگاه فنی اشرفی
محل ترکیدگی لوله آب با دستگاه الکترونیك
تلفن ۹۲۷۰۳۶

تشخیص ترکیدگی لوله با دستگاه الکترونیکی‌و ترمیم ولوله کشی‌فوری
۹۳۹۷۷۱

آگهیهای‌متفرقه

مولدبرق های بیمارکرایه
تلفن های: ۳۵۵۵۶۴
نورپاسمنی: ۳۵۵۵۶۵

سگ پودل سیاه فرانسوی به فروش میرسد تلفن ۸۴۵۰۱۶ آ_۱۹۸۴

سالن پذیرائی قزل آلا
و لوازم الیزابت برای جشنها و عروسیها
تلفن: ۸۹۰۶۷۵

مسافرین عازم آلمان غذاهای اروپائی و آسیائی
Restaurant Oriental
Friedrich Ebert-str. 20
4000 DUSSELDORF
Tel. 362155.
دوسلدورف
آ_۱۷۶۰

گمشده

تعداد۴برگ چک بانکبازرگانی از شعبه مهناز جاری۲۲۷۹ بشماره ۲۵ الی ۰۶ر۱۰۱۲۲۲ مفقودگردیده وازدرجه اعتبار ساقط است

مقداری اسناد شامل پاسپورت شناسنامه - معافیت نظامی ،پذیرش دانشجو از آمریکا و اوراق دیگر در تاریخ ۱۸ر۱۲ر۳۶ در حوالی میدان ۲۴ اسفند مفقود گردیده که بنام‌اینجانب بهزاد نیکوبین می‌باشد از یابنده تقاضا می‌شود باتلفن ۶۸۴۳۷۷ تماس گرفته‌و مژدگانی‌دریافت نماید

آپارتمان‌فروشی

قابل توجه‌شرکت ها موسسات و پزشکان
۱۴۰ دستگاه اپارتمان جمعا ۷۰ اطاق‌بافن کوئل و آسانسور واقع‌درجاده قدیم شمیران نبش - میرداماد جهت فروش‌یا اجاره یکجا یا تك‌تك آماده است
۲۲۸۸۴۱ـ ۲۲۸۲۷۹

فرح شمالی اپارتمان ۲ اطاق خوابه‌باتجهیزات کامل‌فروشی ۸۴۷۹۸۲ ۳_۱ آ_۱۷۴۵

فرح‌جنوبی‌طبقه‌سوم‌تکواحدی ۲اطاق‌خوابه فروشی۸۵۳۷۳۶ ۳_۱ آ_۱۷۴۶

مقابل دولت اول زرگنده آپارتمان ۲ خوابه پارکینگ انباربرق‌وتلفن‌مستقل ۸۴۷۹۸۲ آ_۱۷۴۹

یکدستگاه آپارتمان مهندسی ساز لوکس ۳اتاق خوابسالن وناهارخوری و انباری ۲۳۰ میرزیر بنا شمالی پارکت‌موکت سنکوئل آسانسورگازطبیعی باتلفن مستقل پرده دوزی‌کامل بادو سرویس بهداشتی حمام وپارکینگ برای ۲ ماشین ۱۵۰۰۰۰۰ تومان و وامبانکی ۴۰۰۰۰۰تومان بدون واسطه بفروش میرسد بلوار پهلوی خیابان میرداماد میدان‌پهلوی خیابان پرتو خیابان هنجنی شماره چهار از ساعت ۳ تا۶ بعد ازظهر به طبقه اول آقای فانی مراجعه شود . آ_۱۷۲۷

آپارتمان کوچک تلفن حوالی شاه‌پیو اسطه‌فروشی ۶۶۱۹۵۸ ۳_۱ آ_۱۸۲۹

عباس آباد
مهناز ۲ اطاق خوابه به فروش‌میرسد ۸۵۳۸۰۷

محل کار فروشی یا اجاره
ساختمان ۵ اطاقه وزیر زمین‌خیابان کورش‌کبیر ایستگاه داودیه مناسب برای‌شرکتها و مطب پزشکان و سایر حرفه‌ها تلفن ۲۲۶۵۵۰

آپارتمان فروشی در عباس‌آباد تك واحدی ۲ اطاق خوابه ۱۵۸ متربنا مفید با پارکینك اختصاصی قیمت ۶۸۰ هزارتومان دفتر املاك سلطنت آباد تلفن ۲۳۱۸۳۵

آپارتمان‌نوساز‌بمساحت ۱۲۰ متر با پارکینك سرویس‌کامل درخیابان خواجه عبدالله انصاری مقابل کوچه هفتم به فروش‌میرسد ۸۴۱۵۵۸

بهترین نقطه یوسف‌آباد آپارتمان۱۳۲مترفروشی ۶۲۱۹۱۱

چند دستگاه آپارتمان مدرن ۲ اطاق خوابه در جهت‌شمالی‌خیابان‌میر- داماد جنب پلاك ۱۲۳ با پارکینك آسانسورفن- کوئل سرویس کامل تك‌تك بفروش می‌رسد ۸۴۱۵۵۸

۲دستگاه‌آپارتمان دو و چهار اطاق خوابه بافیش تلفن آسانسور جمشید آباد شمال کلانتری ۸ بفروش میرسدتلفن های ۹۴۰۹۶۸ـ ۶۳۴۴۷۳ ۳_۱ آ_۱۷۱۵

خیابان‌پهلوی
کوچه بهرون
آپارتمانهای مهندسی- ساز ۲ اطاق خوابه به مساحت های خالص ۱۰۷ تا ۱۳۳ متر با انباری - پارکینك - شوفاژ- آسانسوربدون واسطه بفروش می‌رسد تلفنهای ۸۹۳۳۴۵ - ۸۹۸۳۰۳

یکدستگاه آپارتمان دواطاق خوابه‌واقع در اریاشهردارای شوفاژ روشن و انباری و پارکینگ‌بزرگ‌در ۲۷۰ مترزمین فقط۴واحد شخصی سازبدون واسطه‌قیمت ۳۸۰ تومان تلفن ۹۸۲۲۹۲ ۲_۱ آ_۱۷۱۵

مابین‌پهلوی و جردن اپارتمان ۲و ۳اطاق خوابه مهندسی‌ساز ۲۲۲۶۵۷ و ۸۹۸۸۰۰ ۲_۱ آ_۱۷۱۰

در سید خندان آپارتمان تك واحدی ۳اطاق خوابه ۱۴۵ متر بنای مفید ۶۰۰ هزار تومان ۲۳۲۳۲۷ آ_۱۷۶۷

بهترین محل کیشا خیابان‌هیجدهم اپارتمان۲ و۳ اطاق خوابه با موکت شوفاژ لوله‌کشی گاز پارکینگ نقد و مدت تلفن ۶۳۶۳۴۹ ۶_۱ آ_۱۸۲۳

عباس آباد مهناز فروش یا معاوضه بازمین یا آپارتمان و یا خانه کلنگی ۶ دستگاه آپارتمان ۵ اطاقه و سایرتجهیزات مدرن ۸۳۹۴۶۶ ۳_۱ آ_۱۶۷۵

شرکت خانه آفتاب
تعدادی آپارتمان های لوکس مهندسی‌ساز با فن‌کوئل‌پارکت‌ـ‌موکت‌سی گاز استخر آنتن‌مرکزی تلویزیون و وام بانکی واقع در پل رومی‌خیابان سهیل‌مهر ششم‌بفروش میرساند طالبین به‌تلفن ۸۵۳۸۶۵ یابه محل ساختمان‌مراجعه‌فرمایند

آپارتمان از ۳۰۰ هزار تومان ببالا از چهار راه قصر تا شمیرانات تلفن ۲۲۸۹۷۱تفکری

امیر آباد شمالی ۲ دستگاه آپارتمان ۴ و ۵ اطاقی زیربنای مفید ۱۷۰ و ۱۸۵ متربااانباری پارکینگ ۶۵۰ و ۵۷۰ تومان ۶۳۷۲۷۵ ۲_۱ آ_۱۷۲۲

آپارتمان فروشی با شوفاژ و تلفن دروازه دولت تلفن ۳۱۴۳۹۴ آ_۱۸۰۲

دربهترین‌منطقه‌آرام‌ونك آپارتمان ۴ اطاق خوابه مجهز بفروش میرسد. ملاصدرا - شیراز- گرمسار- کفائی پلاك ۳تلفن ۶۲۰۰۸۱ ۴_۱ آ_۱۹۰۴

آپارتمان ۵ طبقه‌شخصی ساز خیابان شاه اردیبهشت شمالی کوچه میناپلاك ۳۵ یکجا یا ۵ واحد مستقل مجهز به پارکینك و آسانسور تلفن ۶۶۵۹۷۹

با قیمت واقعی‌روز
آپارتمان دو اطاق خوابه پذیرائی وهال ناتمام وسایل شوفاژروشن آیزنهاو رنرسیده به میدان شهیاد فروشی تلفن ۹۲۷۰۹۷ آ_۱۷۲۱

بهترین نقطه یوسف‌آباد آپارتمان دو اطاق خوابه با انباری ۴۵۰ هزار تومان به‌بالا تلفن ۶۵۲۸۳۴

آپارتمان
۳و ۴ و ۵ اطاقه باقیمت مناسب نقد و اقساط تلفن ۷۹۴۶۵۴

خانه‌فروشی

اکازیون دریوسف‌آباد
دوباب منزل نوساز هرکدام بمساحت ۵۰۰ متر ۳ اطاق خوابه در وضعیت بسیار عالی - دارای کولر - تلفن بطورجداگانه فروشی‌یامعاوضه میشود ۶۲۴۷۶۱ آ_۱۸۱۸

ساختمان در رودهن
ساختمان دو طبقه‌بر آسفالت یک کیلو متر بعد از رودهن باآب ، برق و سه دهنه‌مغازه خالی دارای سه اطاق بزرگ، هال و سرویس کامل بفروش می‌رسد تلفن ۸۳۹۴۶۶ و ۶۳۵۳۴۵ آ_۱۹۷۱

خانه فروشی
دو طبقه جنوبی مستقل ۱۵۰ متر هر صبقه سه اطاق سرویس کولر تلفن خیابان پلیس تلفن ۸۴۲۵۵۹

منزلی نوساز واقع در بوذرجمهری‌نو نزدیک بازار ۵اطاق با کولر و تلفن‌فروشی تلفن ۳۶۵۸۹۷ ۲_۱ آ_۱۷۱۴

خانه شمالی ۱۶۸ متر زیر بنا ۱۴۰ متر ۲ اطاق خواب هل پذیرائی و نهار خوری مجهز بمبلغ هشتصد هزار تومان‌تاج برق آلستوم خیابان بایندر (اپتاپ)شماره ۴ تلفن۹۷۷۴۸۸ آ_۱۷۰۰

فروش‌فوری‌بدون‌واسطه
خیابان ملك آق‌اولی کوچه توسکا ساختمان مستقلاتی‌در ۳طبقه زیر بنا۵۰۰ متر مساحت ۲۲۰ متر دو رشته تلفن قیمت دو میلیون تومان از ساعت۸ الی ۱۴ باتلفن ۸۵۲۷۰۹ تمام روز باتلفن ۹۲۳۳۰۲ تماس حاصل نمائید آ_۱۷۳۳

شمال شهر ساختمان ۲ طبقه
باآب و برق و تلفن دارای۹۰ متر زمین قیمت ۴۲۰ هزار تومان تلفن ۸۵۶۵۵۲ ا_۱۸۲۱

واقع در عباس آباد خیابان پاکستان منزلی در سه طبقه و نیم شخصی ساز بسیار مدرن هرطبقه دارای‌سه اطاق‌خواب شوفاژتلفن بعلت مسافرت‌فورا بفروش میرسد تلفن۸۳۴۲۳۷ ۲_۱ آ_۱۹۱۱

خانه فروشی ۲ طبقه مستقل خیابان چرچیل‌تلفن۳۱۴۳۹۴ آ_۱۸۰۴

یکباب منزل‌درحوالی گلوبندک دارای ۵ اطاق ۲زیر زمین کولر فیش تلفن قابل سکونت و دفتربازرگانی و انبارفروشی تلفن ۵۳۹۶۹۸ ۲_۱ آ_۱۹۱۶

فوری فروشی
تهرانپارس ساختمان شمالی ۱۸۰ متر زمین ۱۴۰ متر زیربنا رونما سنك دارای شوفاژ ، کولر،آب‌و برق‌ماشین‌رو تهرانپارس خیابان تیرانداز مابین فلکه‌دوم و سوم انتهای خیابان ۱۸۶ شرقی درب آخر شمالی منزل کیشیشیان تلفن ۷۳۶۷۸۲

اکازیون
یکباب منزل‌ویلائی واقع درمیدان تسلیحات وحیدیه به‌مساحت ۲۰۰ متر مربع و ۱۶۰ متر زیربنا دارای آب، برق- شوفاژ - تلفن‌بفروش میرسد تلفن ۸۳۹۶۰۰

ویلافروشی

ویلا های مدرن باوام بانکی‌وسرویس‌مستخدم بسبك دوبلکس گوهر- دشت‌کرج ابتدای‌خیابان یازدهم غربی تلفن ۸۳۷۱۴۹

دریا کنار
ویلا جهت فروش تلفن ۶۵۲۹۰۴ داخلی ۵۶

باغ‌فروشی

کرج بعداز حصارك‌چند قطعه باغ و زمین کوچك ومتوسط به‌قیمت‌مناسب بیواسطه بفروش میرسد شبها تلفن ۹۷۴۲۸۵

باغ فروشی یا معاوضه با خانه یاآپارتمان‌تلفن ۹۳۹۶۸۹

سرقفلی‌مغازه

همه نوع مغازه جهت فروش واجاره ۹۳۶۷۵۳ ۲۰_۱ آ_۱۷۷۵

انبارفروشی
یک انبار با مساحت تقریبی ۶۳۰۰ مترمربع و ۳ هزار متر زیر بنا باچاه آب اختصاصی وبرق ۱۰ آمپر وتلفن مستقل واقع در محدوده خیابان ۴۵ متری آذری- خیابان پیمان روبروی‌انبار سوبارو بفروش میرسد. طالبین‌با تلفن های ۶۶۳۳۶۱ـ یا ۶۴۸۹۳۶ تماس حاصل فرمایند. آ_۱۹۱۹

مغازه لوکس فروشی با جواز آب برق تلفن فرح جنوبی چهارراه دیبا واگذارمیشود ۸۳۸۸۳۳

مغازه‌پوشاك در نیروی‌هوائی ۵دهنه با جواز بفروش می رسد ۷۸۲۹۴۴ ۶_۱ آ_۱۸۹۲

زمین‌فروشی

زمین صنعی فروشی ۹۳۶۷۵۳

شهرك غرب و مهرشهر ۸۲۴۰۷۳

فروش اکازیون
زمین بقطعات ۵۰۰ و ۱۰۰۰ و ۵۰۰۰ متری در سرحدآباد وفردیس فرامرزیه کرج‌وملارد جهت ویلا سازی و باغ نقد واقساط بفروش میرسد تلفن ۹۳۹۵۵۹

نقد و اقساط
داخل محدوده‌تهران شهرداری ناحیه ۴زمین ۲۰۰ متری با تامین آب وبرق درکیلو متر ۱۹ جاده‌کرج با سرویس شرکت‌واحددفتر فروش فرش کاشانیان تلفن ۹۶۷۱۷۴

زمین ارزان را از مالك اصلی بخرید
زمین بقطعات ۸۰ متری باسند مالکیت قابل ساختمان کدتمامی اطراف آن ساخته شده واقع در سه راه آذری شهر ولیعهد نقدو اقساط یکساله متری ۳۵۰ تومان تلفن ۵۵۳۴۲۹ ازساعت ۸شب به بعد مراجعه شود ۳_۱ آ_۱۶۰۶

۲۰۰۰۰ متر زمین باچاه عمیق - تلفن - برق و دیوارکشی شده‌و محل سکونت جهت سرایدار واقع در جاده ساوه و محدوده فرودگاه بین - المللی فروشی ویااجاره جهت انبار تلفن ۸۳۹۶۰۰

زیر زمین فرح جنوبی ۲۰۰ متر باسرویس و تلفن اجاره ۸۵۳۷۳۶ آ_۱۷۴۴

اجاره‌آپارتمان

اجاره‌هر نوع‌ویلاآپارتمان ومحل‌کار تلفن ۹۳۶۱۸۱

۱۵۰ دستگاه آپارتمان ۲ و۳ اطاق‌خوابه از ۵ هزار تومان بیالا موجود است ۸۵۱۲۶۳ ۴_۱ آ_۱۵۱۱

برخیابان میرداماد ۱۰ دستگاه آپارتمان تك تك اجاره باتلفن وپارکینگ محل کار ۸۵۳۷۳۶ ا_۱۷۴۳

ساختمان از ۵۰ تا ۲۰۰ اطاق اماده‌فروش‌و اجاره۹۳۶۷۵۳

آپارتمانهای ۲ و۳ و۴ و۵ اطاق خوابه برای اجاره
تهیه مسکن‌گلدهاوس
تلفن ۶۵۰۴۱۳ و ۶۵۲۶۳۲

اطاق اجاره‌ای مبله شده کامل برای دوشیزگان دانشجو و پزشکیارو مهماندار و کارمند اناس موجود است تلفن ۷۳۴۶۹۷ ۵_۱ آ_۱۶۵۴

همه‌نوع‌آپارتمان‌درشمال شهر موجود ارژنك ۶۸۱۲۷۷

۴۸ساعته آپارتمان وویلا شما را در هر نقطه تهران اجاره میدهیم ۶۵۷۲۹۷ ۱۴_۱ آ_۱۲۱۴

قابل‌توجه‌شرکتها و موسسات خارجی
ساختمانی لوکس در ۶۰۰ متر زمین دارای ۸واحدآپارتمان ۳اطاق‌خوابه و سالن پذیرائی و سرویس کامل با پارکینگو ده باب انباری با شوفار و کولر و موکت بایک رشته تلفن‌در بهترین نقطه گیشایکجا اجاره داده میشود بتلفن ۶۳۶۳۴۹ مراجعه شود. ۶_۱ آ_۱۷۲۶

آپارتمان مبله کامل‌برای اجاره
بهجت اباد ۳ اطاق خواب فن‌کوئل تلفن مستقل وسائل رفاهی تلفن ۲۲۲۷۲۷ ۲_۱ آ_۱۹۹۲

آگهی اجاره
سازمانی احتیاج به اجاره یك دستگاه‌ساختمان دارای در حدود ۱۵۰ اطاق در محدوده بالاتر از خیابان شاهرضا دارد ازدارندگان خواهشمند است در ساعات اداری بین ۸ تا ۱۳½ وسیله تلفن : ۸۲۵۲۶۱ تماس بگیرند .

شرکت‌های داخلی و خارجی‌ساختمان لوکس ۶ تك واحدی ۳۶ اطاق ۷ انبار شوفاژ پارکینك حدود میدان ولیعهدکلا اجاره تلفن ۶۴۸۶۲۱

آپارتمان طبقه دوم واقع در خیابان‌فرمانیه‌با ۳ اطاق‌خواب ونیمه دکور شده برای اجاره بخارجیان ۲۸۳۹۳۲ آ_۱۷۱۴

آپارتمان۲اطاق‌خوابه باشوفاژ و سرویس کامل و پارکینگ عباس آباد خیابان سروش کوچه زیبا جهت اجاره تلفن ۲۳۵۹۷۲ ۲_۱ آ_۱۷۶۸

در خیابان فرشته
۴اطاق خواب کولر شوفاژ تلفن مستقل پارکینگ ۸ هزار تومان اجاره داده می شود ۲۲۲۴۷۹ و ۲۲۲۴۸۰

پشت پارك کورش
آپارتمان از ۳۰۰۰ الی ۴۰۰۰ تومان ۲۳۷۴۷۵

چهار اطاق خوابه در مهنازبا کولر شوفاژ و تلفن مستقل اجاره داده می شود ۶۲۵۲۰۱ و ۶۲۳۵۱۱ ۵_۱ آ_۱۹۰۰

بدون کمیسیون
شما که طالب آپارتمان یا ویلا جهت سکونت و محل کار هستیدمابدون‌دریافت کمیسیون مسکن مورد نیاز شمارا در اختیارتان قرار میدهیم. صدها مورد اجاره در دفاتر ما موجود است با ملاحظه محل های موجود بدون دخالت واسطه‌مسکن مورد نیاز خود را انتخاب فرمائید.
تلفن ۶۵۵۳۹۰
۵_۱ آ_۱۸۲۴

اجاره‌یا فروش
آپارتمان طبقه دوم فرح شمالی ۴ اطاق خواب صبحها ۸ـ۸۲۹۰۲۱ عصرها ۸۴۲۰۱۰

نیازآپارتمان‌اجاره

۴۸ ساعته آپارتمان‌شما را اجاره میدهیم ارژنك ۶۸۱۲۷۷

خانه یا اپارتمانی جهت رهن نیازمندیم تلفن ۶۵۱۴۹۴ ۲_۱ آ_۱۵۱۶

مهندسین مشاور امریکائی
نیازمند بدو ویلا یا آپارتمان همکفبا استخر با اجاره‌خوب درشمال شهر تا ۱۴۰۰۰تومان میباشند ۸۴۸۴۲۴ آ_۱۸۲۰

چندین خانواده
آمریکائی و آلمانی
بتعدادی آپارتمان وویلا در شمال شهر مخصوصا پهلوی داودیه دروس سلطنت آباد باشوفاژ و کولر وتلفن نیاز فوری دارند ۶۸۷۸۱۲

ویلا و آپارتمان درشمال شهر برای کارمندان عالی‌رتبه شرکت‌خارجی فوری‌نیازمندیم ۲۲۲۶۳۰ و ۲۲۷۵۱۱

یک زوج امریکائی بیک اپارتمان ۲ اطاق خوابه در شمال‌شهر نیاز دارند ۸۴۸۴۲۴ آ_۱۷۱۳

آپارتمان۱و ۲ و ۳ اطاق‌خوابه درشمال‌شهر از بلوار الیزابت ببالا فوری مورد نیاز است ۶۵۵۳۹۰ آ_۱۸۰۵

نیازخریدآپارتمان

خریدار اپارتمان و ویلا ۲۸۴۳۸۰

آپارتمان در شمال شهر خریداریم ۸۳۹۴۶۶ ۳_۱ آ_۱۶۷۰

نیازخریدزمین

خریدار زمین افسریه ۳۴۱۳۵۹

خریدزمین بلوار رضا پهلوی ۳۴۴۹۸۲

زمینهای‌تهران‌پارس خریداریم ۷۹۳۰۲۰

خرید و فروش زمینهای بلوار رضا پهلوی ۳۴۵۶۵۳

زمینهای افسریه وبلوار رضاپهلوی خریداریم تلفن ۳۴۳۳۴۶

شهرك غرب و مهرشهر ۸۲۴۰۷۳

خرید و فروش مهرشهر گوهردشت. فردیس۹۲۲۷۳۹

بنگاه‌معاملات‌املاك

زمینهای صنعتی و کارخانه‌ئی خریدار و فروشنده‌ایم ۹۲۵۹۴۸

بورس اراضی مهرشهر کوی ولیعهد گوهردشت ۶۴۸۲۵۵

خریدار و فروشنده زمین ۲۸۴۳۸۰

معاملات‌پول

پول شرطی ازصد هزار تا ۵ میلیون تومان‌ببالا ۹۲۰۸۲۹

پول شرطی موجود ۶۸۴۵۲۵

پول فوری‌در مقابل‌خانه و مستغلات موجود ۹۲۸۴۶۵

پول در مقابل املاك شمال شهر و شمیران موجود تلفن های ۸۲۵۲۶۳ و ۸۲۹۵۲۷

پول
در مقابل چك کارمندی سند اتومبیل و تلفن و مازاد سند ملك شما چنانچه در رهن یا گرو باشد در اسرع وقت پرداخت مینمائیم تلفن ۶۶۰۴۰۰ و ۶۶۹۷۰۰

وام‌ارزان
ملك - اتومبیل - چك کارمندی - فرش ۸۵۰۷۴۷

وام به‌چک کارمندی
بدون ضامن ۷۵۲۱۲۳

وام‌فوری
ارزانتر از همه جا چك کارمندی و تلفن و مازاد ملك تلفن های
۳۷۷۸۳۸

پول فوری تا چندین میلیون ارزانتر از همه ۶۴۵۶۶۱

پول فوری
در مقابل سند اتومبیل تلفن ۶۴۶۲۷۷

پول‌موردنیاز

بپول‌راکدشما
هزاری ۵۰ تومان‌سود میدهیم ۳۷۷۶۹۷ آ_۱۵۰۱

خانم وآقا محترم
به‌پول راکد شما با بهره‌عالی نیازمندیم ۸۵۰۷۴۷

استخدام

به کدبانوئی حدود ۴۰ سال جهت مصاحبت و همکاری با خانم خانه نیازمند است ۳بعد ازظهر ببعد تلفن ۶۸۹۲۴۲ ۲_۱ ا_۱۷۰۱

استخدام تحصیلدار
جهت امور تحصیلداری‌جوانی بامشخصات ذیل بطور تمام وقت با حقوق مکفی استخدام میشود.
۱- حداقل معلومات ششم ابتدائی
۲- داشتن ضامن معتبر
واجدین‌شرایط همه روزه‌صبح ها از ساعت ۸ الی ۱۳ باتلفن های ۷۵۹۰۶۹ - ۷۵۴۶۹۷ تماس حاصل نمایند آ_۱۷۳۲

استخدام ماشین نویس
یکنفر دوشیزه یا بانو مسلط به تایپ فارسی نیازمندیم تلفن ۲۹۳۰۰۰ ۳_۱ ا_۱۷۰۳

[illegible]
چنانچه اتومبیل با تحصیلاتی حداقل دیپلم و آشنائی بزبان انگلیسی و کمی استعدادداريد باماهی۳ هزار تومان هم [illegible] عباس آباد چهار راه [illegible]
آ_۱۷۵۶

شرکت ساختمانی کاپساد
جهت تامین کادر کارگاهی خوداحتیاج فوری به افراد زیر دارد
۱- سکرتر اشنا به‌زبان انگلیسی باحداقل سه سال سابقه کار
۲- تایپیست فارسی و لاتین باحداقل سه سال سابقه کار
۳- مامورخریدساختمانی با حداقل ۷ سال سابقه کار
متقاضیان جهت تعیین وقت‌مصاحبه بین‌ساعات ۹تا ۱۲ باتلفن۶۸۰۴۸۴ تماس حاصل نمایند

دونفر نگهبان شب‌جهت سینماشهرفرنك مورد نیازاست تلفن۶۲۷۶۲۸

خانه‌شمارا بخارجیان اجاره‌میدهیم

سازمان مسکن پارس
مرکزاجاره بخارجیان
۸۴۸۴۲۴
۸۵۳۸۵۳
۸۵۷۵۸۵
خرید وفروش

موسسه نیازمندیهای خارجیان
خانه بخارجیان اجاره میدهد
۸۳۰۰۸۲ - ۸۳۰۰۸۱
۸۲۱۷۲۳ - ۸۲۱۸۱۱
۳۹۱ تخت جمشید مقابل سفارت آمریکا

موسسه ظفر ZAFAR
سریعترین مرکز اجاره
خانه بخارجیان اجاره میدهد درشمال شهر
تلفنهای: ۲۲۳۸۳۷
۲۲۸۵۸۹-۲۲۷۷۴۶

موسسه امور خارجیان
تخت جمشید جنب بهار
۷۵۲۳۵۸ - ۷۵۱۷۸۲

سازمان مسکن کندو
کانون اجاره بخارجیان
ویلا آپارتمان دفترکار
۲۲۷۶۳۹-۲۲۷۶۳۸

سازمان نیازمندیهای فرخ
مرکز اجاره وخرید وفروش
۲۲۹۱۵۷-۲۲۹۱۵۵
مباشرت نیز میپذیریم

تهیه مسکن اگشن
اجاره بخارجیان ۶۸۷۸۱۲

تهیه مسکن یونیک
اجاره بایرانی وخارجی
مرکز خرید و فروش
۲۲۶۴۸۷-۲۲۵۵۰۴

وزیری
۶۵۸۱۸۸
۶۵۳۷۴۳
اجاره بخارجیان ،خرید، فروش.

تلفن ۶۶۰۰۰۰
مرکزمعاملات‌و اجاره بخارجیان

اجاره
خرید وفروش
مون هاوس moon house
مجهزترین آژانس تهیه مسکن در ایران
۲۲۲۴۷۹ و ۸۰

اجاره بایرانی و خارجی
۲۶۷۲۲۹

مرکز اجاره به ایرانی و خارجی تلفن ۹۳۶۱۸۱

تلفن های
۶۸۱۴۴۸ و ۶۸۵۰۹۶
سریع‌ترین مرکز اجاره بخارجی درشمال شهر

۸۲۴۹۵۳
سازمان نیازمندیهای خارجیان
خانه‌شمارا به‌خارجیان اجاره‌میدهد
۸۳۸۱۰۶-۸۲۷۹۰۱

آژانس استار
اجاره بخارجیان
۸۵۶۱۷۴-۸۴۶۱۶۳

کورش لیسینگ
اجاره بخارجیان
۸۴۷۹۳۸- ۸۵۱۴۷۷

مرکز اجاره بایرانی و خارجی ۲۴ ساعته
۸۳۲۹۳۳

شرکت ریل‌استیت‌اجاره
بخارجیان تلفن ۹۳۶۲۷۸
آ_۱۸۵۰

فروش فوق‌العاده موکتو فرش‌ماشینی فقط‌تا۲۹اسفند انواع فرش‌ماشینی ،موکت‌ریشه‌داردر اندازه‌های مختلف **نقدواقساط** آریامهر - کاج خیابان شیراز شماره ۱۸۳ طبقه همکف **تلفن نمایشگاه ۶۵۵۳۹۰** مرکز پخش **۳۱۱۸۳۶- ۳۱۲۷۳۹**

نیازمندیهای اطلاعات

تلفنهای: ۳۱۱۲۲۹-۳۱۱۲۳۰

نیازمندیهای اطلاعات تلفنی آگهی میدهید

بیك نفر خانم ماشین‌نویس فارسی و لاتین مورد نیاز است تلفن ۸۳۰۷۲۰

استخدام منشی

بیکنفر دوشیزه یا بانو که آشنائی به تایپ فارسی و بخصوص لاتین داشته باشد بطور تمام وقت و یانیمه‌وقت مورد نیاز است ۹۲۵۸۴۵ آ-۱۸۱۳

استخدام مهندس راه و ساختمان (رشته راه) برای دفتر مرکزی در تهران

موسسه مهندسین مشاور تعدادی مهندس راه و ساختمان (رشته راه) با حداقل ۵ سال سابقه کار در امور راه‌سازی را جهت دفتر مرکزی خود درتهران استخدام می‌نماید. داوطلبین بخیابان قدیم شمیران روبروی بی‌سیم خیابان امیر ـ ابراهیمی شماره ۳۳ مراجعه نمایند.

استخدام برقکار

به ۵ نفر برق کار ساختمانی درجه یک جهت کار در تهران نیازمندیم واجدین شرایط بین ساعت ٤ تا٦ بعد ازظهر به خیابان‌نادرشاه شمالی خیابان ناهید شماره۷٤مراجعه نمایند.
۱ـ۲ آـ۱۵۱۰

بیکنفر راننده دائمی نیازمندیم مسکن و هزینه زندگی و حقوق مکفی پرداخت می شود تلفن ٦۳۰۱٦۸ ۱ـ۳ آـ۱۹۸۰

استخدام برقکار

چند نفر برقکار برای انجام کار در تهران و شهرستان ها مورد نیاز میباشد. داوطلبین به آدرس‌خیابان پهلوی اول آریامهر روبروی ساختمان آجاقی شرکت ایتوک سلدوز پلاک ۱۲ مراجعه نمایند.
۱ـ۱۹۸۲

شرکت مهندسی الکترونیک

بچند نفر کارگر جهت کارهای سیمکشی ساختمان نیازمنداست تلفن ٦۲۳۷٤۳
۱ـ۲ آـ۱۹۸۷

کارمند مرد با معلومات خوب انگلیسی و ماشین نویس بواموز فارسی و انگلیسی دوشیزه یابانو با مستخدم دفترو نامه رسانی دریك شرکت معتبر مورد احتیاج می‌باشد سن وتحصیلات موثر نیست خواهشمند است روز سه‌شنبه ۲۳ اسفند ۳٦ ازساعت ۱ الی ٤٫۵ بعدازظهر با تلفن ٦٤۲۱۵۵ تماس بگیرید

راننده

شرکت آرایه چندنفر راننده‌با داشتن ضامن معتبروسابقه کار روی سواری‌شخصی‌استخدام مینماید. آدرس‌روزولت خیابان نامجو شماره ۱+۱۲

بیکنفر دوشیزه یابانوی تلفنچی نیازمندیم تلفن ٦٦۷۱۷۱

یك شرکت ساختمانی برای‌ریاست کارگاه یك نفر مهندس ساختمان با حداقل ۵ سال سابقه احتیاج دارد
داوطلبان با شماره ۸٤۷۵۷۰ تماس‌بگیرند

بیك نفر خانم مانیکوریست باتجربه فوری نیازمندیم ٦۸٦۹۲٤

جهت‌نظارت درکارگاه های راه‌سازی به‌مهندس باسابقه و تکنیسین و نقشه‌بردار باسابقه‌مورد نیازاست‌تلفن ۸٤۹۷۰٤

بیکنفرویزیتور لیسانسیه‌شیمی طبیعی فیزیک در منطقه گیلان به صورت نیمه وقت احتیاج است تلفن تهران ٦٦۸۲۸۱ یا ٦٤۸۷۲٤
آـ۱٦۱٦

استخدام پرستار

بدونفر دوشیزه یابانوی جوان‌یك نفر جهت پرستاری دو کودك خردسال و یك نفر برای کارهای منزل بطور شبانه‌روزی‌دریك‌خانواده با کلیه وسایل رفاهی مسکن و حقوق بسیار مکفی استخدام میشود
۸۵٦٤٤۱ ـ ۸۵٦۰٤۹

بیك تلفنچی دوشیزه یا بانونیازمندیم
۷۵۲٤٦۸

جویای کار

آشپز مرد وارد به انواع غذا ها و با دانستن زبان انگلیسی جویای‌کار است تلفن۹۵۹۵۵۷
۱ـ۳ آـ۱٦٤۸۱

آموزشگاهها

ماشین‌نویسی بیژن
باحسن شهرت میدان ژاله‌تلفن ۳٤۸۳۸٤

تدریس

مکالمه انگلیسی
Mr. MARTIN
Mrs. WHITE
Mr. TOM
Mrs. KERSHAW
تلفن ٦۵۲٤۵۷

فرانسه خصوصی ۹۳٤٤۰۲

دروس ابتدائی‌راهنمائی نظری ششم تقویتی
تلفن ٦۵۵۷۰۵

تدریس خصوصی
زبان انگلیسی تلفن ۷۵۵۲۹۷

زبان‌توسط دانشجویان پزشکی تماس ۷ عصر به بعد ٦۳٦۲۷٤

گروه آموزشی دانشجو تدریس خصوصی کلیه دروس ۱۳٦٤۷۰۲از۲تا٦

مکالمه انگلیسی
بادبیران‌ایرانی وخارجی
تلفن ٦۵۲٤۵۷

انگلیسی تضمینی
وکنتراتی ۸۹۱٦٦۰

کلیه دروس اول تا چهارم
نظری باتضمین دبیر
۸٤۵٤۱۵ ـ ۸٤۲۸٦۲

انگلیسی خصوصی ۸۵۵۸۰۱

دروس‌ابتدائی‌ـراهنمائی نظری خدمات تلفن ۲۸۷۷۲۱

پانسیون

پانسیون کاخ شمالی خانم کارمند ودانشجو ٦٦۰۸۵۱ و ٦٤۸۳۹۵
۱ـ۳ آـ۱٦۲۱

PARS ELECTRIC MFG. CO.

has immediate openings for Electronic-Engineers and Technicians:

1- Entry level with no experience.

2- With several years of Industrial-experience.

Please apply to Pars Electric Mfg. Co. at 563 Eisenhower Ave.

SIEMENS

Wir suchen zum sofortigen Eintritt

SEKRETAERINNEN

FUER UNSERE BUEROS IN TAKHTE DJAMSHID
Voraussetzungen:

Deutsche Muttersprache, Iranische Nationalitaet, gute Schreibmaschinen- und Englischkenntnisse (moeglichst Steno). Erwarten Ihre baldige Vorstellung von 8.00 bis 14.00 Uhr bei der Personalabteilung Siemens, Takhte Djamshid 32
Tel: 61 43 49

بانک صادرات ایران

آگهی استخدام

بانك صادرات ایران عده‌ای را با مشخصات زیرجهت خدمت در تهران به همکاری دعوت می‌نماید :

۱ـ آشپز : دارای‌گواهینامه پایان دوره ابتدائی حداکثر سن ۲٦ سال

۲ـ گارسون : دارای گواهینامه پایان دوره ابتدائی حداکثر سن ۲٦ سال

۳ـ پیشخدمت : دارای‌گواهینامه پایان دوره ابتدائی‌حداکثر سن ۳۰ سال

داوطلبان باید دارای کارت پایان خدمت یا معافیت دائم از خدمت وظیفه باشند .

متقاضیان میتوانند با همراه داشتن مدارك استخدامی و یك قطعه عکس از ساعت ۹ تا ۱۲ به اداره کل تشکیلات و کارگزینی بانك واقع در خیابان جامی‌کوی‌کسری شماره ۲۷ طبقه پنجم مراجعه نمایند .

یك شرکت تولیدی معتبر درمرکز استان سمنان

یکنفر مدیر امور مالی و حسابدار با تجربه را برای تصدی امور مالی شرکت از اول سال۲۵۳۷ بهمکاری دعوت مینماید .

از واجدین شرایطدرخواست میشودمشخصات کامل خودرا هرچه زودتر با ذکر سابقه خدمت همراه‌بایك قطعه عکس به‌راهنمای شماره ۸٦٤ اطلاعات ارسال فرمائید .

استخدام حسابدار

شرکت آنتروپوز جهت کار در اداره مرکزی‌به تعدادی حسابدار :

۱ـ آشنائی کامل به‌زبان‌فرانسه

۲ـ دارابودن حداقل ۳ سال سابقه‌کار

در حسابداری احتیاج دارد داوطلبین به‌آدرس : تهران خیابان آناتول‌فرانس شماره ۹۹ طبقه‌دوم حسابداری مراجعه نمایند .

یك شرکت بزرك‌ساختمانی برای‌کاردرکارگاه های خارج ازتهران به افراد زیرنیازمند است.

۱ـ مهندس راه و ساختمان با سابقه ۵ سال به بالا

۲ـ تکنیسین

۳ـ نقشه‌بردار

واجدین شرایط می‌توانند باتلفن ۷۵٤۳۳۸ تماس‌بگیرند

آگهی استخدام

یك شرکت تولیدی بزرك جهت تکمیل نمودن کادر ساختمانی خود در قزوین وقوچان افراد زیر را از طریق مصاحبه باحقوق مکفی استخدام مینماید

۱ـ مهندس‌راه و ساختمان باتجربه کافی ٤نفر

۲ـ تکنیسین ساختمانی باتجربه کافی ٦ نفر

۳ـ تکنیسین تاسیسات برق باتجربه‌کافی ٤نفر

٤ـ تکنیسین تاسیسات مکانیکی باتجربه کافی ٤ نفر

واجدین شرایط میتوانند جهت اخذ اطلاعات بیشتر با تلفن ۸ـ۳۷۱۰۰۵تماس حاصل‌نمایند تاترتیب مصاحبه و استخدام آنان داده شود

استخدام

ماشین‌سازی اراك

جهت کار در کارگاه قند دزفول ماشین‌سازی اراك احتیاج به‌تعدادی کارگر متخصص به‌شرح زیر دارد .

۱ـ مونتاژکاراسکلت‌فلزی

۲ـ مونتاژکار ماشین‌آلات صنعتی

۳ـ جوشکار

٤ـ کارگر برقکار متخصص درنصب ماشین‌آلات وسیم‌کشی برق صنعتی

ردیف ۱ـ ۲ـ ۳ـ باسه‌سال تا چهار سال تجربه

متقاضیان لطفا بمحل کارگاه واقع در کیلومتر ۲۷جاده دزفول شوش کارخانه قند دزفول‌ماشین سازی اراك مراجعه نمایند .

آموزش واستخدام

موسسه اطلاعات تعدادی دیپلمه ولیسانسیه علاقمند

به امور تبلیغاتی رابس از طی‌یك دوره آموزش دوماهه استخدام مینماید: متقاضیان می توانند تاچهارشنبه ۲٤ اسفندماه همه‌روزه بین ساعت ٤تا٦ عصربه سازمان نیازمندیهای‌روزنامه اطلاعات واقع در خیابان خیام مراجعه نمایند .

آگهی استخدام

شرکت دیزل نیرو بیکنفر تحصیلدار که دارای گواهی نامه موتور سواری و ورقه پایان خدمت یا معافیت دائم باشد به همکاری دعوت مینماید . متقاضیان می‌توانند همه روزه به جزء پنجشنبه وجمعه ازساعت ۹ صبح الی ۱۲ ظهر بدفتر مرکزی این شرکت واقع درخیابان‌ثریا بین‌ویلا وحافظ ساختمان شهریارطبقه‌دوم همراه بایك قطعه عکس مراجعه نمایند .

مهندسین مشاور ایران‌سائوتی

افراد زیر را فورا استخدام مینماید :

یك مهندس سویل با حداقل ۲ سال تجربه در زمینه پروژه‌های ـ استراکچر آشنا بزبان انگلیسی .

یك مهندس سویل با حداقل دوسال تجربه در زمینه پروژه راهها آشنا بزبان انگلیسی

چهار نقشه کش فوق دیپلم.

متقاضیان باید ایرانی باشند

تخت طاوس خیابان جم کوچه مدائن‌شماره ۵۹ تلفن ۸۳۱۱۲۹

آگهی فروش آجر

شرکت سهامی آجر ثبات عرضه مینماید

آجرسفید ۵ر۹و ٤سانتی جهت روکار ساختمان آجر معمولی ۵ر۵ × ۵ر۱۰ × ۲۲

آجر تیغه‌ای ـانواع بلوك سقفی تحویل فوری در کارخانه ـپای‌کار ـ درشهرستانها جهت خرید و عقد قرارداد بدفتر فروش‌واقع درخیابان کریم‌خان‌زند چهارراه ویلا جنب‌بانك ملی‌پلاك ۱۳۰ طبقه دوم تلفن ۹ الی ۸۹۳۲۳٦ مراجعه فرمایند .

هواپیمائی ملی ایران «هما»

هواپیمائی ملی‌ایران«هما»

آگهی استخدام

هواپیمائی‌ملی‌ایران«هما» برای تکمیل کادرسازمانی خود افراد واجد شرایط ذیل رااستخدام می‌نماید:

الف : مهندس ـ مکانیك Aeronautic, وتکنولژی تعمیرات هواپیما

ب : لیسانس ـ بازرگانی ، امور اداری ،اقتصاد، مدیریت وحسابداری

شرایط استخدام

۱ـ دارابودن حداقل مدرك لیسانس دررشته های فوق‌الذکر

۲ـ دارابودن برك‌پایان خدمت سربازی‌یا معافی دائم

آن‌گروه از داوطلبان علاقمندوواجد شرایط (گروه الف)که خدمت وظیفه انجام نداده‌اند نیزدرصورت سپردن تعهد خدمت میتوانند به استخدام‌هما درآیند

۳ـ حداکثر سن ۳۵ سال تمام

٤ـ تسلط کامل بزبان انگلیسی

از داوطلبان واجد شرایط تقاضا میگردد درخواست استخدام خودرابا ذکر مشخصات کامل وسوابق کار تمام‌وقت وشماره تلفن بهمراه دو قطعه عکس حداکثر تا تاریخ ۱٤ر۱ر۲۵۳۷ شاهنشاهی به‌آدرس تهران هواپیمائی ملی ایران «هما» صندوق پستی ۲۸۰۰ پروژه‌شماره۳ ارسال دارند .برنامه مصاحبه‌بشرح ذیل درمحل اداره استخدام واقع‌در خیابان تخت طاووس نبش روزولت اعلام خواهدشد .

۱ـ گروه الف (مهندس) درروز یکشنبه ۲۰ر۱ر۲۵۳۷ شاهنشاهی‌از ساعت ۱۵ الی ۱۷

۲ـ گروه ب (لیسانس) درروز شنبه ۱۹ر۱ر۲۵۳۷ شاهنشاهی‌از ساعت ۱۵ الی ۱۷

علاءالدین ایران

(شرکت سهامی‌عام)

جهت تکمیل کادرفنی خودواجدین تخصص‌های زیررابهمکاری دعوت‌می نماید

۱ـ منشی آشنا به تایپ فارسی‌و لاتین و حداقل ۲سال سابقه کار

۲ـ مهندس پروژه تحصیلات‌لیسانس مکانیك باحداقل سه سال تجربه در پروژه های ساخت بخاری

۳ـ سرپرست کنترل و مرغوبیت تحصیلات لیسانس متالورژی با حد اقل سه سال تجربه در پست مشابه

٤ـ سرپرست نگهداری‌از ماشین آلات تولیدی تحصیلات لیسانس‌برق یا مکانیك باحداقل ۵ سال تجربه‌در پست مشابه

۵ـ کارمند ارشد کارگزینی با حداقل ۵سال سابقه‌کار

٦ـ تکنیسین برق تحصیلات حداقل فوق دیپلم برق با دو سال‌تجربه درپست مشابه

۷ـ نقشه‌کش تحصیلات حداقل‌فوق دیپلم نقشه‌کشی باسه سال تجربه درپست مشابه

۸ـ فوق دیپلم دررشته نساجی

۹ـ طراح قالب تحصیلات حداقل دیپلم فنی باسه سال تجربه‌درطراحی قالبهای کشش ورقه‌آهن

از داوطلبین استخدام که فاقد هرگونه منع استخدامی هستند درخواست میشود به کارگزینی کارخانه واقع در کیلو متر هشت‌جاده مخصوص‌کرج جنب کارخانه لیلاند مراجعه نمایند .

نیازمندیهای روزنامه اطلاعات تلفنی آگهی میپذیرد.

قسمت استخدام

۳۱۱۲۲٤-۳۱۱۲۲۵-۳۲۸۳۵٦

پرده‌برداری از تندیس بوعلی سینا و رازی

شیراز ـ خبرنگار اطلاعات از تندیس ابن‌سینا و محمد زکریای رازی در فلکه بیمارستان «نمازی» شیراز ، پرده‌برداری شد .

در این مراسم منوچهر آزمون استاندار فارس دکتر نبوی دبیر کل انجمن بزرگداشت چهره های تاریخ پزشکی ایران و گروهی از مقامهای محلی شرکت داشتند .عکس از این مراسم گرفته شده است .

گزارشهائی از جنوب

صفحه ۲

سه‌شنبه ۲۳ اسفند ماه ۲۵۳۶ـ شماره ۱۵۵۶۱

جوانی بادفترچه جعلی پس‌انداز دستگیر شد

شهری ـ جوانی که قصد داشت بادفترچه جعلی از بانک ملی شعبه شهری ده‌هزار تومان پول برداشت کند، دستگیر وتحویل مقامات قضائی شد .

این جوان‌که محمدحسن رفیعی لتیانی نام دارد ضمن مراجعه بهبانک ملی شعبه شهری وارائه دفترچه پس‌انداز با بیست هزار تومان موجودی تقاضا کرد ده هزار تومان از پول وی پرداخت شود .

مسئولان بانک متوجه شدند محمدحسن بجای امضاء تنها یک خط کشیده است و همین مسئله باعث شک انهاشد ، بانک پس‌از تماس تلفنی با بانک ملی شعبه شهناز تهران‌دریافتند که حسابی بنام محمدحسن وجود ندارد .

جوان کلاهبردار پس‌از دستگیری به‌اداره آگاهی تهران فرستاده شد تا تحقیق بیشتری ازوی صورت گیرد .

اعضای هیات رئیسه باشگاه لاینز اصفهان انتخاب شدند

چند تن از اعضای هیات رئیسه باشگاه لاینز اصفهان

اصفهان ـ اعضای باشگاه بین‌المللی لاینز اصفهان در آخرین نشست خود هیئت رئیسه سال مالی ۱۹۷۸ ـ ۱۹۷۹ را بارای مخفی بشرح زیر انتخاب کردند : سیاوش شیری سرپرست اطلاعات در اصفهان رئیس، مرتضی قائمی دبیر ، رضا بابلی خزانه‌دار ،ابوالفتح عظیمی نایب‌رئیس اول، مرتضی ادریایجانی نایب رئیس دوم ،حسن دهدشتی نایب رئیس سوم، امیرحسین فرامرزی رئیس تشریفات ،ایرج صنعتی زاده رزیس اموال ، بهمن صولت مدیر یکساله ولاری‌زاده بسمت مدیر دوستانه باشگاه .

کارمند راه آهن هنگام شستن اتومبیل غرق شد

آلجاری ـ رحیم حداسالکی ، کارمند ۲۸ ساله راه‌آهن بندر شاهپور کهبا خانواده‌اش برای گردش به کنار رودخانه«مارون» ـ ۲۰ کیلو متری آغاجاری رفته بود ، در رودخانه سقوط کرد و غرق شد . وی هنگام شستشوی اتومبیل خود ،براثر لغزندگی سنگی که روی آن ایستاده بود، به رودخانه افتاد و غرق شد.

تلاش برای یافتن جسد وی هنوز بجایی نرسیده است .

قاتل این مرد

بقیه‌از صفحه‌اول

شیراز جسد مرد ۳۰ ساله‌ای کشف شدو پس از کالبدشکافی جسد، علت مرگ خونریزی مغزی و شکستگی جمجمه‌اعلام گردید .

همچنین مشخص شد که مقتول در مکان دیگری بقتل رسیده و بسلطان آبادآورده شده است .

مامورین انگشت نگاری شهربانی شیراز پس از ٤٨ماه تلاش اعلام کردند که جسد به حسین علیزاده اهل فسا تعلق دارد .

همچنین پس از تحقیقات کافی معلوم شد که در اول آبان ماه سال جاری زنی بنام رحمت ثریا طی شکایتی اعلام کرده‌است که پسرش باانومبیل پیکان شماره ۳۵٤۳۷۰ شیراز چند روزقبل بطرف فسا حرکت کردو هنوز ازوی خبری نشده

ماموران شهربانی شیرازبا در دست داشتن مدارک لازم‌در جستجوی قاتل یاقاتلین حسین علیزاده هستند.

۲٤ کاسب

بقیه‌از صفحه‌اول

عادی ، ابوالقاسم رستگار ، رضاپور ، یداله رضائی .

حسین پـــور کبیریان، مـــرتضی مسنحی طبع ، رضاآذری ، اسدالله سلطانی ، اصغر زیدی ، هوشنگ کوینتی، رضا عکاس زاده ، رضا ملا ـ ابوطالبی، محمدکمالی ، حسن براتی ، سید صمدزارع شمس‌ـ آبادی ، اکبر نصر اصفهانی ، هوشنگ بذرافشان ، نعمت یوسفیان ،کریم بهرامی ومهدی خرسندی .

ازیك تره بار فروش اصفهانی :

۱۳۰ تن برنج ـ سیب ـ لوبیا و سیب زمینی احتکار شده کشف شد

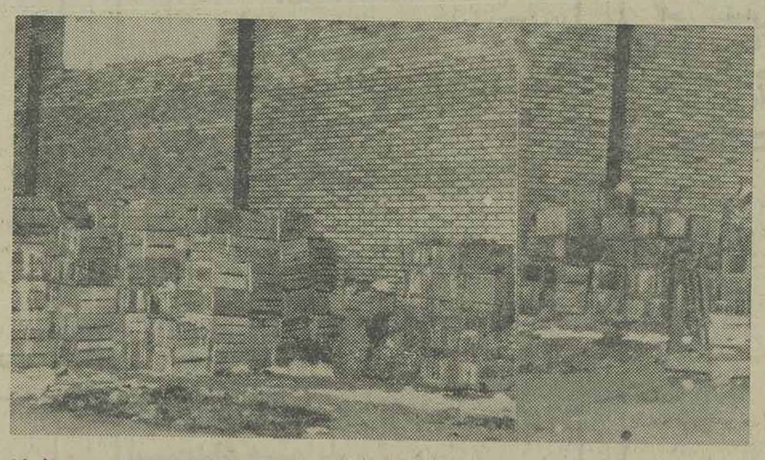

سیب درختی‌ها و سیب‌زمینی‌های احتکارشده در انبار خیابان دستجرد اصفهان

اصفهان ـ ماموران اتـاق اصناف اصفهان طی مبارزه بی‌گیر موفق شدند بیش از ۱۳۰ تـن برنج ، لوبیا ، سیب زمینی و محتکرین کالا های ضروری مردم خـود در زمینه بدام انـدافتن سیب درختی از یک انبار واقع‌در در خیابان دستجرد اصفهان‌کشف کنند محمود شریف‌النسب رئیس شبکه بازرسی اتاق‌اصناف اصفهان بااعلام این خبر اضافه کرد : محمد محمدی صاحب اجناس احتکار شده ترمبار فروش میدان بهار بوده‌است واصولا تره بار ـ فروش حق ندارد لحبوبات درانبار نگاهداری کند .

در انبار کشف شده ۱۰۰۰ کیسه برنج آمریکائی ، ٤۵۰کیسه برنج تایلندی بیش از سی تن‌سیب درختی ، ده تن سیب زمینی و قریب ده تن لوبیای قرمز موجود بود .

خدا حافظ داراب

بقیه‌از صفحه‌اول

و نواحی یک و دو آموزش و پرورش شیراز شرکت داشتند .

★ گشایش مسابقه‌ها

در مراسم گشایش بازیها که برای دومین سال است در داراب برگزار میشود بهتاش مدیر کل آموزش و پرورش استان ،شمس فرماندار داراب ، امرآبادی رئیس آموزش‌وپرورش ، آزماشهردار، سرگرد نعیمی رئیس شهربانی و دیگر مقام های داراب و استان حضور داشتند .

علت برگزاری دومین سال‌پیاپی‌مسابقه‌های ورزشی دختران استان در داراب ، میهمان نوازی مردم خونگرم داراب ، مهیا بودن همگونه امکانات و نحوه برگزاری خوب و رضایتبخش مسابقه‌ها در این شهر میباشد . در واقع پذیرائی خوب دارابی‌ها موجب گردید تا مسئولان ورزشی استان را برآن داشته تا باز هم اجتماع صدها دختر ورزشکار را در این شهر تشکیل دهند.

در این دوره از مسابقه‌ها ، باز هم شهرستانی ها موقـع شیرازیها را به خطر انداختند و نگذاشتند مناطق اوم حاکم مطاق مسابقه‌ها باشند .

در هندبال کازرونی‌ها توانستند مکان اولی‌را از چنگ مرکزنشینان استان بدرآورند و در بسکتبال ، جهرمی‌ها ناحیه یک را کنار زدند .

در دو و میدانی دارابی‌ها خصوصیات خوب خود را نشان دادند ، کمترین شرکت کننده را نی‌ریز با ۵ دختر داشت و این تعداد شرکت کننده برای منطقه وسیعی چون نی‌ریز راضی کننده نمیباشد .

بهرحال نتایج مسابقه ها باینشرح اعلام شد :

★ دو و میدانی

پرش ارتفاع : تمدن از داراب .

پرتاب دیسک : مشکل‌گشا از ناحیه یک شیراز .

پرتاب وزنه : محمودیان از جهرم .

پرش طول :بازیار از ناحیه دو شیراز .

پرتاب نیزه : منصوری از فسا .

۱۰۰ و ۲۰۰ متر : رستمی از ناحیه دو شیراز .

۸۰۰ متر : عاملی از فیروزآباد .

۱۰ ٤ :ناحیه دو شیراز در میمه تیم ناحیه دو شیراز بر سکوی قهرمانی ایستاد ، داراب و فیروزآباد دررده‌های دوم وسوم قرار گرفتند ، سرپرستی این مسابقه را راستی و فروزند بعهده داشتند .

بازیکنان تیم دو و میدانی شیراز عبارتند از : رستمی «کاپیتن» طهموثی بازیار ، معینی ، کجوری ، نقاشیان ، دقیقی ،ماه سروی مربی : خانم شهرجو .

★ نتایج والیبال

مسابقه های والیبال باشرکت ده تیم و در دو گروه بصورت دوره‌ای بسرپرستی کرم دهداری برگزار شد تیم های یک و دوشیراز و آباده جهرم بدور نهایی راه یافتند .

تیم آباده با آنکه از کیفیت خوبی‌برخوردار بود و ازراهنمایی خوب مربی خوشفکرش یفانیا سود میبرد اما بعلت کم تجربگی بازی را واگذار کردند .

نواحی اوم در هوای آزاد و توفانی یکی از جالب ترین مسابقه‌ها را ارائه دادند که پیروزی بانتیجه ۱ـ۲ از آن ناحیه دو بود . ناحیه ۱ دوم شد و جهرم وآباده‌درجای‌سوم و چهارم‌قرار گرفتند.

تیم‌ناحیه دو : دوشیزگان کسرائیان «کاپیتن»قهرمانی ، شهیم، شبانی ، کاشانی ،. امامی ، مظلومی خان داداش ،ارشدی .جوا اشراقی .مربی: خانم امین نژاد .

★ بسکتبال

سرپرستی مسابقه ها ی‌بسکتبال را که با شرکت ۸ تیم‌برگزار شد حبیب‌اله سلیمانی بعهده داشت ، تیم فیروز آباد قهرمان سال پیش که برتر از نواحی شیراز بود و از مهره های خوبی سود میبرد ، بعلت رهبری غلط تا مکان چهارم نزول کرد . تیم ناحیه دو اول شد ، جهرم در جای دوم ایستاد و ناحیه یک سوم شد .

تیم بسکتبال ناحیه دو : دوشیزگان آویز ، فرجام ، کارگر، بزاززاده ، مظفری ، حکمت ،امیدوار . طیبی . اردشیرزاده . مربی: خانم کامکار .

★ پینگ‌پنگ

رقابت در این مسابقه شدید و فشرده بود و سرانجام تیم پینگ‌پنگ ناحیه یک با ارایه یک بازی جالب و حساب شده مقام قهرمانی را از چنگ ناحیه‌دو بیرون آورد و مردودشت سوم شد. سرپرستی‌این مسابقه ها را محمد باقر توانگر بعهده داشت .

★ هندبال

هندبال یکی پرهیجان ترین مسابقه های‌این‌دوره بود ، باآنکه هرکدام از تیم‌ها یک شکست داشتند وگرمبی درجدول بوجود آوردند .

تیم کازرون با قدرت بیشتر و تکنیک بهتر و جمع‌آوری امتیاز بیشتر وتفاصل گل بهتر بمقام قهرمانی رسید ، ناحیه دو شیرازو فسا در ردیف‌دوم‌وسوم قرار گرفتند .

تیم هندبال کازرون: دوشیزگان ندایی ، راوی ، یعقوب‌زاده «کاپیتن» مهرانگیز ، سبزنژاری ، افراز ، جمشیدی ، شکوهی .روح‌انگیز و رعنا سرکارزاده .دارابی ، مربی : مصلایی ، سرپرستی توکلی . این مسابقه‌ها را سپهری سرپرستی کرد .

★ شطرنج

مسابقه های شطرنج زیر نظر پرویز صحت انجام شد و از روز دوم نواحی شیراز و فسا ، شانه بشانه میسائیدند و پیش میرفتند . اما در روزهای‌پایان دو ناحیه شیراز مشترکا در صدر قرار گرفتند و فسا درجای سوم ایستاد .

تیم ناحیه یک : دلدان ، فیروزیار، شیبانی ، مقیمی وافتخار.

تیم ناحیه دو : دهقان پیشه ، قدیمی، عزیزی وراستین .

★ رقص و شادی

دختر های شرکت کننده در این مسابقه‌ها . طی چهار شبی که در اردوی داراب بسر میبردند ، شبها تا نزدیکی های صبح با شور و هیجانی خاص به رقص و پایکوبی و اجرای برنامه های هنری میپراختند .

دختران شهر های استان فارس با استفاده از این فرصت و آشنایی بایکدیگر به تبدل فکرو بحث درباره ورزش ، موزیک ، هنر و دیگر مسایل اجتماعی میپرداختند بطوری که در روز آخر و بهنگام خداحافظی چندتن ازآنان‌که‌بایکدیگر صمیمی شده بودند آدرس محل سکونت شهرهای خود را با هم مبادله مینمودند .

★ فراوانی برتقال

باآنکه این روزها در همه نقاط کشور پرتقال و اصولا مرکبات گران است و از سوی طبقات مختلف مردم تحریم شده ، اما در چهار روز برگزاری مسابقه‌ها ، دخترهای شرکت‌کننده باوفوراوزانی برتقال روبرو بودند ، با مذاکره‌ای که شهرداری داراب با باغداران این منطقه بعمل آورده بود ، باغداران درهای باغ های خود را بهروی دخترها گشودند و ورزشکاران خود به چیدن برتقال از درخت میپرداختند و بهنگام خروج از باغ ، هرچه مایل بودند به باغار پرداخت میکردند .

هتل بین‌المللی آبادان باتعویض دکوراسیون و مبلمان آماده‌پذیرائی ازمیهمانان نوروزی است

کلیه ۱۳۲ اتاق ـ ٦ سوئیت و کریدور های هتـل با رنگهای‌شاد خارجی رنگ‌آمیزی شده است

امیدوارم‌تلویزیونهای مداربسته هتل قبـل از تعطیلات نوروزی دراتاقهای هتل‌نصب گردد تامسافران بتوانند از شوهای تلویزیونی و فیلمهای سینمائی که توسط هتل پخش میشود استفاده کنند

آقای فون‌کار مدیر هتل بین‌المللی آبادان هنگـام تشریح کار کارخانه بستنی‌سازی ایتالیائی پتی بـرای دختران دبیرستانی خرمشهر .

● آبادان ـ آقای الکساندر «فون‌کار» مدیر هتل‌بین‌المللی آبادان طی مصاحبه‌ای درباره‌تغییر دکوراسیون جدید هتل مذکور گفت :

ـ کلیه ۱۳۲ اتاق، ٦ سوئیت وکریدورهای هتل بارنگ های شاد خارجی رنگ آمیزی شده و چراغ ها ، موکت ،مبلمان وپرده های اتاق هانیز تعویض گردیده است . همچنین مبلمان سالن بزرگ هتل‌بامبل‌های نروژی ودانمارکی تزئین گردیده و رستوران هتل بین‌المللی ابادان نیز تماما موکت شده است.

مبلمان رستوران هتل

آقای فون‌کار اضافه کرد : ضمنا امیدواریم قبل‌از تعطیلات نوروزی کارمبلمان رستوران و موکت سالن هتل باتمام برسد .

مدیر کل هتل بین‌المللی سپس گفت:

ـماشین های لباسشوئی که‌از آمریکا وارد نموده‌ایم در یک سالن یکصدو بیست متر مربعی نصب وبهره‌برداری از آن آغازشده است و بزودی یک اشپزخانه بزرگ و مجهز شامل نگهداری انواع غذاهای سرد وگرم ،چندین سردخانه و پنج دستگاه چراغهای‌خوراک پزی گازی اتوماتیک مخصوص طبخ برنج، ماهی ـ کباب ـ میگو و غذاهای گوشتی بناغواهیم نمود .

نصب تلویزیون‌مداربسته

همچنین امیدواریم تلویزیون های مدار بسته نیز قبل از عیددر اتاق های هتل نصب گردد تا مسافران بتوانند از شوهای تلویزیونی وفیلمهای سینمائی که‌توسط هتل پخش خواهد شد استفاده کنند.

آقای فون‌کار در پایان سخنانش افزود : بدعوت هتل چهل نفراز دختران دبیرستانی خرمشهر از قسمت های مختلف هتل بویژه کارخانه بستنی‌سازی اتوماتیک ایتالیائی پستی دیدن نمودند و با حرفه هتلداری اشنا شدند.

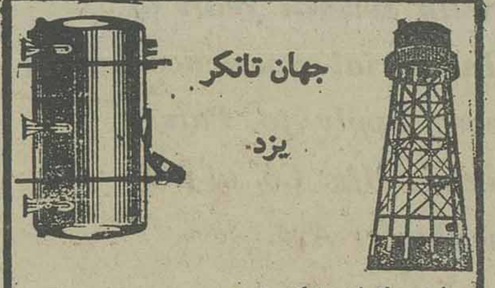

جهان تانکر یزد

سازنده انواع تانکرهای زمینی و هوائی و برج آب و تانکرهای حمل آب یا نفت

هرگونه سفارشات با ارزانترین قیمت و در اسرع وقت پذیرفته میشود.

یزد: خیابان ثریا ـ جهان تانکر تلفن ۵۹۱۵

شرکت سهامی کاربن ایران ـ اهواز

برای تکمیل کادرانبار قطعات یدکی خود احتیاج به کارمند ارشد بادارابودن دیپلم کامل متوسطه و آشنائی به زبان انگلیسی و تجربه درامور انبارداری دارد متقاضیان برای اطلاعات بیشتر به کارگزینی شرکت واقع درکارون جنب لوله سازی شرکت نفت یا با تلفن ۲۸۸۸۹۰ تماس حاصل فرمایند.

در یکصدمین سالگرد تولد رضاشاه‌کبیر :

پارک شهر سروستان افتتاح شد

این پارک در زمینی‌به مساحت ۳۰ هزار متر مربع و با هزینه‌ای‌معادل ۹میلیون‌و هستصد هزارریال احداث شـده است

● سروستان ـ بمناسبت بزرگداشت ۲٤ اسفند مقارن با یکصدمین سالگرد تـولـد اعلیحضرت رضا شاه کبیر سردودمان سلسله پهلوی و بنیانگذار ایران نوین پـارک شهر سروستان در این روز تاریخی افتتاح شد و مورد بهره برداری قرار گرفت .

ایزد پناهی شهردار سروستان طی سخنانی گفت :

ـ این پارک در زمینی به مساحت سی هزار متر مربع و با صرف هزینه‌ای معادل نـه میلیون و هشتصد هزار ریال احداث شده است .

اعتبار احداث پارک شهـر سروستان از محل کمک های استانداری‌فارس‌و شهـرداری سروستان تامین و پرداخت گردیده است.

آقای ایزد پناهی شهـردار سروستان یادآور شد که این پارک یکی از زیباترین پارک های استان فارس میباشد .

شهردار سروستان در مورد چگونگی بهره‌برداری از ایـن پارک گفت : همانطوری کـه گفتم پارک یاد شده در روز ۲٤ اسفند ماه مصادف بـا یکصدمین سالگردتولدرضاشاه کبیر باتی ایران نوین افتتـاح شدو بلافاصله مورد استفاده عموم قرار گرفت .

آگهی حصر وراثت

در تاریخ ۳۶/۱۲/۱۱ آقای لطفعلی زارع نوربخش بشناسنامه شماره ۱۴۵ رامهرمز فرزند الله کرم دادخواستی بخواسته صدور گواهی حصروراثت باین دادگاه تقدیم نموده ودردادخواست خود چنین توضیح داده است که فرزندش مرحوم عبدالله زارع نوربخش بشناسنامه شماره ۱۴ موالید صادره مسجد سلیمان در تاریخ ۳۶/۳/۱۶ در آغاجاری اقامتگاه دائمی خود فوت نموده و وراث حین الفوتش عبارتند از:

۱ـ متقاضیه بمشخصات فوق پدر متوفی

۲ـ بانو بیگم بیگلری مکوندی بشناسنامه ۱۳ رامهرمز مادر متوفی

۳ـ بانو پروین حاتمی بشناسنامه ۲۱۰ صادره رامهرمز عیال رسمی متوفی و غیر از نامبردگان وارث دیگری ندارد. پس از وصول دادخواست و ثبت آن بکلاسه ۲۰۰/۳۶ مدنی و انجام تشریفات مقدماتی اینک مراتب سه نوبت متوالی هر نوبت بفاصله یک ماه در روزنامه کثیرالانتشار محلی درج میگردد تا هر کس اعتراضی دارد و یا وصیت نامه‌ای از متوفی نزد او باشد از تاریخ نشر نخستین آگهی ظرف ۳ ماه اعلام دارد والا گواهی صادر و به متقاضی داده خواهد شد و هرگونه وصیت نامه‌ای جزسری و رسمی از درجه اعتبار ساقط و بلا اثر خواهد بود.

رئیس دادگاه بخش مستقل آغاجاری ـ امیر سلیمانی

آگهی انحصار وراثت

آقای خلف زرگانی به شناسنامه شماره ۳۱ ماه شهر با در دست داشتن رونوشت شناسنامه وراث و گواهی فوت از اداره آمار و گواهی مالیاتی از اداره دارائی در دادگاه چنین اظهار میدارد پدرم بنام جونی آقازرگانی در تاریخ ۳۵/۷/۱ در شاه بنی محل دائمی اقامتگاهش فوت نموده وراث خین الفوتش عبارتند از اینجانب متقاضی واگباشی زرگانی به شناسنامه شماره ۹۳۵ پسران و لطیفه زرگانی به شناسنامه شماره ۳۲ شادگان دختر متوفی کس دیگری را ندارد مراتب در سه نوبت هر نوبت بفاصله یک ماه در روزنامه های محلی و رسمی کشور شاهنشاهی آگهی تا چنانچه اشخاصی نسبت به تقاضای فوق الذکر اعتراض و یا مدارک و یا وصیتنامه ای داشته باشند ظرف یکماه پس از نشر آخرین آگهی بدادگاه آغاجاری اعلام در غیر اینصورت طبق مقررات گواهی انحصار وراثت صادر خواهد شد بدیهی است پس از صدور گواهی هرگونه اعتراض و مدرکی جز مدارک رسمی و سری از اعتبار ساقط خواهد بود.

رئیس دادگاه بخش آغاجاری امیر سلیمانی

شرکت سهامی عام کشت و صنعت نیشکر هفت تپه آگهی مزایده شماره ۱ـ۳۶ـ۲

شرکت سهامی عام کشت و صنعت نیشکر هفت تپه حدود ۳۲۰۰۰ تن ملاس نیشکر خود را از طریق مزایده بفروش میرساند.

داوطلبین شرکت درمزایده میتوانند ضمن پرداخت مبلغ ۵۰۰ ریال (پانصد) بحسابجاری شماره ۱۶۰ بانک ملی ایران ـ شعبه هفت تپه و با ارائه فیش بانکی همه روزه از تاریخ انتشار آگهی درساعت ۸ الی ۱۲ صبح الی ۴ بعد از ظهر به دفتر اداره ماتریل شرکت واقع درامانیه خیابان سقراط پلاک ۱۳۹ دراهواز و همچنین دفترشرکت واقع درانتهای خیابان ۲۱ آذر نبش بلوار الیزابت ساختمان شماره ۲ وزارت کشاورزی و عمران روستائی طبقه چهارم درتهران مراجعه و برگ شرایط را دریافت دارند. پیشنهادات باید حداکثر تا ساعت ۹ صبح روز ۳۷/۱/۱۹ درازاء رسید تسلیم دائره پست شرکت سهامی عام کشت و صنعت نیشکر هفت تپه گردد و یا طوری با پست سفارشی ارسال شود که تا وقت تعیین شده بدائره پست شرکت واصل گردد. کلیه پیشنهادات رسیده درساعت ۱۰ صبح همان روز دردفتر اداره ماتریل شرکت واقع درمحوطه صنعتی باز و قرائت خواهد شد. حضور پیشنهاددهندگان درجلسه آزاد است. شرکت سهامی عام کشت و صنعت نیشکر هفت تپه درردکلیه و یا قبول هریک از پیشنهادات مختار می باشد.

شرکت سهامی عام کشت و صنعت نیشکر هفت تپه

در تمام تعطیلات نوروزی

شما فقط به یک شماره مجله جوانان امروز نیاز دارید

● نوروز سال گذشته مجله جوانان پر مطلب ترین و متنوع ترین مجله نوروزی بود و امسال ما سعی کرده‌ایم دو برابر سال گذشته شما خبر ـ حادثه ـ داستان ـ سرگذشتهای واقعی ـ شعر و سرگرمی بدهیم

● دوشنبه‌ها در شهر هیچکس پیر نیست چون همه مجله جوانان میخوانند

شماره شهرهائی که کنکور برگزار میکنند

به دنبال مطالبی که در مورد دفترچه راهنمای ورودبه آموزش عالی طرز تکمیل برگ درخواست ثبت‌نام در کنکور ،شرایط اختصاص دانشگاه ها وآنچه داوطلبان باید پیش ازارسال برگ درخواست ثبت‌نام‌بدانند نوشتیم دراین شماره نیز شرایط اختصاصی و گنجایش دانشجو در دانشگاه های بوعلی ملی ایران و گیلان و همچنین متجاوز از ۱۸۰ حوزه امتحان‌ورودی‌که شامل آزمایش عمومی و اختصاصی میباشد نوشته‌ایم.

شهر های محل برگزاری کنکور دارای «کد» هستند که داوطلب باید در برگ درخواست پذیرش جلوی محل‌امتحان شماره «کد» شهرستانی که مایل است در آنجا امتحان بدهد بگذارد و لزومی ندارد که اسم شهر را بنویسد و جائی برای نوشتن اسم شهر نیزوجود ندارد.

دانشگاه گیلان

دانشگاه جدیدالتاسیس گیلان که برای سال تحصیلی جاری برای اولین بار ۶۳دانشجوی منطقه‌ای و ۹۲ دانشجوی آزاد برای هشت رشته پذیرفت‌برای سال‌تحصیلی آینده ظرفیت خودرا۹۰ نفر برابر رسانیده و ۱۴۹ دانشجوی منطقه‌ای و ۱۴۲ دانشجوی غیر منطقه‌ای «آزاد» خواهند پذیرفت .

شرایط و ضوابط پذیرش دراین دانشگاه بشرح زیر میباشد:

ضوابط گزینش

داوطلب باید متولدیکی از سالهای ۲۵۱۴ شاهنشاهی باشد.

زن‌و مرد میتوانند داوطلب شوند.

داوطلب منطقه‌ای کسی است که در یکی از استان های گیلان ،مازندران ، زنجان دیپلم گرفته باشد.

داوطلب باید در آزمایش عمومی ورودی، زبان آلمانی یا انگلیسی را امتحان دهد.

داوطلب نباید دانشجوی فعلی ، انصرافی یا اخراجی دانشگاه هایاموسسات آموزش عالی کشورباشد.

نحوه گزینش دانشجو

داوطلبان رشته تربیت بدنی بایدعلاوه بر گذراندن امتحانات ورودی سازمان سنجش کشور و بدست آوردن کارنامه‌آن در امتحان آمادگی دانشگاه گیلان که جداگانه به توسط همین دانشگاه برگزار میشود نیز شرکت کنند این امتحان با نمرات آزمایش گزینش دانشجو در رشته های دیگر باروش متمرکز انجام میگیرد.

شرایط واطلاعات

داوطلب نباید از لحاظ قانون وظیفه عمومی منعی برای شروع و ادامه تحصیل داشته باشد .

داوطلب باید از سلامت تن‌و روان برخوردار باشد. برای بررسی این امر در مرحله ثبت‌نام در دانشگاه معاینه بعمل خواهد آمد.

در رشته تربیت بدنی این عامل شرط حذف کننده دارد .

مستخدم دستگاه های دولتی یاغیر دولتی در صورت پذیرفته شدن باید موافقتنامه رسمی مقام متبوع خودرا حاکی از بلامانع بودن حضور تمام وقت در کلیه کلاسها آزمایشگاه ها هنگام ثبت‌نام در دانشگاه به مسئول امر تسلیم کند.

استفاده از آموزش رایگان مستلزم سپردن تعهد خدمت است .

زبان خارجی دوران تحصیل در همه رشته‌ها زبان آلمانی است و کسانی که در آزمایش عمومی امتحانات ورودی زبان انگلیسی را امتحان دهند درصورت پذیرفته شدن باید تعهد بسپارند که باشرکت در کلاسهای آزاد و مطالعه خارج از برنامه ضعف خودرا در زبان آلمانی جبران کنند.

کلاسها روزانه است و بین ساعات ۸و۱۸ تشکیل میشود.

دانشجویان طبق برنامه خاصی کار-آموزی خواهند داشت .

این دانشگاه هیچگونه تعهدی جهت تامین مسکن دانشجویان نمیکند.

به دانش آموختگان گواهینامه‌دانشیابی داده میشود.

دانشگاه ملی

دانشگاه ملی ایران برای سال‌جاری ۱۵۷۰ دانشجوی آزاد و ۲۵ دانشجوی منطقه‌ای و ۶۷۵ دانشجوی دوره شبانه پذیرفت برای سال آینده ۱۴۸۵ دانشجوی غیر منطقه‌ای «آزاد» و ۴۳۵ دانشجو برای دوره شبانه خواهدپذیرفت .

ضوابط و نحوه گزینش و شرایط ثبت نام دراین دانشگاه چنین است :

ضوابط گزینش

از لحاظ سن داوطلب رشته پرستاری

تعداد دانشجو،شرایط و ضوابط دانشگاههای بوعلی ، ملی وگیلان

داوطلبان باید در برگ درخواست شماره شهر انتخاب شده خودرا برای کنکور بنویسند

یا رشته مامائی باید متولد یکی از سالهای ۲۵۱۱ تا۲۵۱۹ شاهنشاهی داوطلب دوره روزانه باید متولد سال ۲۵۱۳ شاهنشاهی یابعد از آن باشد و داوطلب دوره شبانه باید به بند ۲زیر عنوان شرائط و اطلاعات توجه کند.

در رشته‌های پرستاری و مامائی منحصرا زنان در رشته‌های دیگر زن‌و مردمیتوانند داوطلب شوند .

داوطلبان رشته‌های زبان‌و ادبیات آلمانی ، انگلیسی ، فرانسه باید در هردو آزمایش عمومی و اختصاصی امتحانات‌ورودی امتحان زبان مربوط وداوطلبان‌رشته های دیگر در آزمایش عمومی بایدیکی از زبان های انگلیسی یافرانسه را امتحان‌دهند.

داوطلب مجاز است فقط یکی ازرشته های تحصیلی این دانشگاه را آن هم به عنوان انتخاب اول دربرگ درخواست‌پذیرش بنویسد.

داوطلب نباید دانشجوی فعلی‌دانشگاه ها یا موسسات آموزش عالی کشورباشد.

داوطلبان تحصیل در رشته‌های‌مختلف این دانشگاه علاوه‌برارائه کارنامه‌امتحانات ورودی سازمان سنجش آموزش کشور باید در امتحانات خاص و احیانامصاحبه‌ای که به وسیله این دانشگاه بعمل خواهد آمد شرکت کنند.

حداکثر سی درصد ظرفیت رشته «دندان پزشکی» به زنان اختصاص دارد.

نحوه گزینش دانشجو

داوطلبان رشته‌های پرستاری‌و مامائی باآگهی جداگانه که به وسیله دانشگاه به‌موقع در روزنامه ها منتشر خواهدشد برای شرکت در مصاحبه دعوت خواهند شد .

برای هریك از رشته‌های دیگرسازمان سنجش آموزش کشور اساس داوطلبان را به ترتیب تقدم از نظرنمراتی‌که درآزمایش عمومی بدست آورده‌اند به دانشگاه ملی ایران معرفی میکند.

دانشگاه ملی ایران‌از معرفی شدگان به تعداد لازم دعوت بعمل آورده از آنها امتحان خاص و احیانا مصاحبه بعمل‌خواهد آورد و اسامی پذیرفته شدگان نهائی را به سازمان سنجش آموزش کشور ارسال خواهد داشت تا ازمیان داوطلبان رشته‌های سایر دانشگاه ها و موسسات آموزش‌عالی کشور حذف کند.

شرایط واطلاعات

تحصیل داوطلب مرد دوره روزانه نباید از لحاظ قانون وظیفه عمومی منعی داشته باشد .کلیه داوطلبان دوره شبانه باید دارای برگ پایان خدمت وظیفه عمومی یا معافی دائم باشندکسانی که در حال انجام دادن خدمت وظیفه عمومی هستند در صورتی‌میتوانند داوطلب‌شوند که خدمت آنان تاآخرشهریورماه‌سال۲۵۳۷شاهنشاهی پایان پذیره کسانی که به سن مشمول نرسیده‌اند نباید داوطلب رشته های دوره شبانه شوند.

داوطلب باید از سلامت تن‌و روان برخوردار باشند مستخدم دولت یا موسسه غیر دولتی در صورت پذیرفته شدن باید موافقتنامه رسمی مقام متبوع خودرا حاکی از بلامانع بودن حضور تمام وقت او در کلیه کلاسهاو آزمایشگاه ها هنگام ثبت نام برای شروع تحصیل به‌مسئول امرتسلیم کند.کلاسهای روزانه بین ساعات۸و ۱۷و کلاسهای شبانه بین ۱۷ و ۲۱ تشکیل می شود زبان‌خارجی دوران تحصیل در این دانشگاه زبان انگلیسی یافرانسه است . هزینه و تامین مسکن برای دانشجویان ندارد بعلاوه فاقد خوابگاه دانشجویی است

دانشجویان رشته پرستاری در شروع به تحصیل باید تعهد بسپارند که‌دوبرابرمدت تحصیل‌دربیمارستان های وابسته‌به‌دانشگاه ملی ایران خدمت کنند در مقابل این تعهد در سالهای اول و دوم و سوم به ترتیب ۸۰۰۰ ریال ۱۰٫۰۰۰ ریال و ۱۲٫۰۰۰ ریال کمك هزینه ماهانه به‌هر دانشجو پرداخته میشود و سال اول خدمت آنان نیز به جای یك سال خدمات‌اجتماعی زنان محسوب خواهدشد.ازپذیرفته شدگان رشته های پرستاری ومامائی در موقع‌ثبت نام برای ادامه تحصیل گواهی‌عدم سوء پیشینه مطالبه خواهدشد تحصیل درهیچیك از رشته ها حتی در رشته‌های پرستاری و مامایی بشبانه روزی نیست و دانشگاه هیچگونه تعهدی از لحاظ تامین مسکن برای دانشجویان ندارد بعلاوه فاقد خوابگاه دانشجویی است.

هر دانشجو که در سه نیمسال‌متوالی یاچهار نیمسال متناوب معدل کمتر از ۲ داشته باشد از ادامه تحصیل محروم‌خواهد شد.

به دانش آموختگان در رشته‌های پزشکی دندانپزشکی کواهینامه دکتری و در رشته پرستاری باکد ۵۱۰ کواهینامه دانشیاری و در رشته‌های دیگرکواهینامه دانشیاری داده خواهد شد.

دانشگاه بوعلی

این دانشگاه برای سال جاری ۷۵ دانشجوی منطقه‌ای ۲۰ دانشجوی آزاد از

بقیه‌درصفحه۲۸

۲۴ اسفند

خجسته زاد روز سردودمان پرافتخار پهلوی

علیحضرت رضاشاه کبیر

را به پیشگاه مبارك شاهنشاه آریامهر خاندان جلیل سلطنت و ملت ایران تهنیت عرض مینماید

کارکنان و کارمندان جمعیت شیر و خورشید سرخ شاه‌آباد غرب

موج نجات دهنده سینمای ما ، سقوط میکند

بقیه از صفحه ۳۲

کرد . در مورد تیپ سازی این شخصیت باید بگویم که هرچند فیلم ، واقعگرایی کرده اما زبان طنز هم دران دخالت دارد و این اجازه میدهد که شخصیت یک مقداری به جانب تیپ سازی گرایش پیدا کند هر چندمن در این مورد غلو نکرده‌ام، اگر هم توجه کرده باشیدمن این ادم را یک هنرپیشه‌تئاتر گرفته‌ام .

★ تا انعطاف پذیرش تیپ های محبت را در موقعیت های محبت داشته باشد . آیا پرداختن به مسئله پسر خانواده ای خلایق که با کفت خانه رابطه نامشروع دارد ، برای نشان دادن ناهنجاریهای اخلاقی طبقه بالا بوده است ؟

متوسلانی - این مسئله خاص طبقه بالا نیست در طبقه متوسط هم وجود دارد .

من سعی کرده‌ام مسایلی را در فیلم مطرح کنم که در سطوح دیگر جامعه هم قابل تعمیم هستند .

★ ولی به هر حال این اتفاق در فیلم شما در یک خانواد مرفه بوقوع می پیوندد .

متوسلانی طبقه خانواده‌ای که در فیلم سازش آمده آن طبقه اجتماعی نجام گسیخته اشرافی و غرب زده نیست و هنوز پایبند به اصول خانوادگی است کمااینکه نشان داده میشود که زن خانواده چندر به تقدس رابطه زناشویی معتقد است.

★ نحوه‌ی رابطه شما با بازیگران این فیلم چگونه بود ؟

متوسلانی - رابطه‌ام با تمام بازیگ ان خوب بودفقط در اوائل کار اشکالاتی با بهروز وثوقی داشتم چون در شروع کار آن اطمینان لازم را به من نداشت اما بتدریج این مشکل حل شد.

★ بنظر می‌آید در «سازش» میخواسته‌ای سبک خاصی‌را پیشه‌نی و به جانب نوعی سینه‌ای مرده‌ی ندم برداری .

متوسلانی- من نتهاقصدم این بود که یک فیلم درست عرضه کنم با فکر درست‌که با تماشاگرش صادق باشد به همین دلیل نمی را در نظر گرفتم که مقطعی از مسایل اجتماع‌مان را نشان بدهد با توجه به تاثیرات مذهب و فرهنگ بومی ما برروی روابط ادمها .

★ خط اصلی سناریو متعلق به چه کسی بود و اینکه احمد بهبهانی تاچهحد در نوشتن سناریو نقش داشت ؟

متوسلانی - خط اصلی بطور کلی متعلق به خودم بود و سناریو را هم خودم نوشتم ، بهبهانی‌اظهار تمایل به همکاری‌کرد و گفتگو های فیلم را نوشت و من مجددا آن را دوباره نویسی کردم.

★ چطور شد تو که بوجودآورنده سری فیلمهای کمدی سه نفره (سپهر نیا، گرشا ، متوسلانی) بودیه جانب فیلمهای جدی مثل ذبیح یا سازش روی‌آوردی؟

متوسلانی - من از زمانی‌که نخستین فیلم«ترس‌و تاریخی» را ساختم به سینمای جدی معتقد بودم البته نه به این معنا که طنز برایم معنایی نداشت بلکه به مفاهیم و حرفهای جدی در سینما معتقد بودم ، سینماگر باید از مدیومی که در اختیار دارد شرافتمندانه استفاده کند .

شکست مالی فیلم «ترس‌و تاریخی» و همچنین شرایط اجتماعی به من این اجازه‌را نداد تا راهم را ادامه دهم، ولی همیشه به آن سینمایی که عاشقانه دوستش داشته و معتقد بودم فکر میکردم تا اینکه نخستین فرصت را «سازش» برایم بوجودآورد.

★ سینمای ایران را در حال حاضر چگونه می بینی ؟

متوسلانی - اسف انگیز ، نه به خاطر مسئله کمیت فیلمها بلکه به این خاطرکه موجی که داشت سینمای‌مارا به‌راه درستی میبرد، رو به زوال است و الان دیگر این امیدواری برای هیچکس نیست که فیلمسازان خوب ما نتوانند کارشان را ادامه بدهند ، واقعا آدم نمیداند چه اسمی روی سینمای مملکتی بگذارد که حداکثرده فیلمساز با شعور و خوب‌در سطح جهانی دارد اما نمی داند چگونه از آنها استفاده کند ، این خیلی دردناک است .

★ فکر میکنی ضرورت چه نوع سینمایی در شرایط کنونی احساس میشود ؟

متوسلانی - سینمایی در ایران میبایستی تقویت‌شود که با مردم فاصله زیادی نداشته باشد تا بتواند آنها را مشتاقانه به دنبال خود بکشاند چرا که اگر با مردم فاصله داشته باشد حرکتش کند میشود و سبب میگردد تا یک گروه تماشاگر رادنزده کند و از طرف دیگر یک گروه سرمایه گذار را ، در حال حاضر سینمایی باید حمایت شود که تعدی‌مین سینمای خیلی خصوصی و سینمای معمول ایران‌بوجود آورد ، در چنین صورتی بسیار هم زیباست اگرکهگاه فیلم های خصوصی‌وشخصی هم ساخته بشود ، در غیر اینصورت این نوع فیلم ها نمی توانند بصرف موفقیت های جشنواره‌ای کاری برای سینمای ما انجام‌دهند.

★ از میان فیلمهایی که در سالهای اخیر در سینمای ایران ساخته شد چه اثاری بیشتر برتو تاثیر داشته‌و به چه کارکردانانی بیشتر معتقدی ؟

متوسلانی - فیلم هایی‌که من تحت تاثیر آنها قرار گرفتیم ، طبیعت بیجان«شهید ثالث» ، رگبار «بیضایی» ، گاو مهرجویی و چشمه «آربی اوانسیان» بودند ، صادق کرده تعوایی را همدر سطح یک سینمای سالم‌دوست دارم اما نه به ان مفهومی‌که به کاو یا طبیعت بیجان‌نگاه میکنم .

★ با توجه به مسایلی‌که در حول و حوش ضرورت اجتماعی سینمای امروز عنوان شد سینمای شهید‌ثالث را چگونه می‌بینی ؟

متوسلانی - سینمای‌شهید ثالث سینمای خوبی است اما ادم را خسته می کند چرا که سینمایی حیلی خصوصی است و من اگر قرارباشدبرای توسعه‌سینمای خودمان،سینمایی را پیشنهاد بکنم حتمامااین‌سینما ، سینمای شهید ثالث نیست ، سینمای بیضایی در فیلم «رگبار»است نه حتی غریبه و مه» .

★ در مورد کارنازه‌ات سریال «عارتحران» حرف بزنیم ، طبعا چون هنوزبیش از یک قسمت آن نمایش‌داده نشده نمیتوان قضاوتی کرد. اما یک مسئله هست و آن اینکه ساعت پخش این سریال نامناسب است و عده بسیاری موفق به دیدن آن نمیشوند .

متوسلانی - من صد در صد با نظرتان موافقم‌و فکر میکنم ساعت و زمانی بدتر از این نمیشد برای پخش‌آن انتخاب کرد چرا که اصلا با برنامه کودکان مخلوط‌شده، من پیشنهادم به تلویزیون ساعت ده شب یکشنبه یا سه شنبه بود .

عیدی بی نظیر امسال

دوربین وفیلم اینستانت کداک

دوربین آینستانت کداک بهترین هدیه برای آن‌ها که دوستشان دارید .

با دوربین وفیلم اینستانت‌کداک خاطره عید امسال را برای همیشه‌زنده نگهدارید .

با یک اشاره به دوربین آینستانت کداک زیباترین عکس ها با رنگ‌های مشهور کداک در چند لحظه مقابل چشم‌های شما ظاهر می‌شوند .

برای خرید دوربین و فیلم‌اینستانت‌کداک در شهرستان‌ها به مراکز زیر مراجعه نمائید .

اصفهان- فروشگاه ستاری‌وسایر فروشگاههای‌معتبر
مشهد - فتو همایون خیابان استانداری.
اهواز - فتو برق خیابان پهلوی
آبادان - فتو زرژ یونان و پسران
تبریز - فتو سعدین خیابان پهلوی.
کرمان - فروشگاه کاکو
همدان - فروشگاه سبزواری
شیراز - فتو ملکیان.
بندرعباس - فتو گامرون
ساری - فتو پر
بوشهر - فتو آپادانا
دزفول - فروشگاه کاتن
قم - فتو مهتاب خیابان آرم
اراک - فروشگاه صفاری .
کرمان - فتو شمس .
قزوین - فتو آناهیتا
گرگان - فتو شیوا
کاشان - فتو همایون
فروشگاه فرشاد
کرمانشاه - فتو فلاش
فتو گلبرگ
رضائیه - فتو مهتاب
رشت - فتو جمشید
خرم آباد - فروشگاه اناری

عید امسال به هرکه بیشتر دوستش دارید دوربین وفیلم اینستانت کداک هدیه کنید.

Kodak

شماره شهرهائیکه کنکور برگزار میشود

بقیه از صفحه ۲۷

طریق آزمایش همکانی گرفته تعدادی دانشجو با مصاحبه و امتحان جداگانه پذیرفت ولی برای سال آینده ۳۰۷ دانشجوی منطقه‌ای و ۳۳ دانشجوی آزاد در یازده رشته خواهد پذیرفت که در چند رشته از این یازده رشته جدیدا امسال دانشجو پذیرد.

دانشگاه بوعلی شرایط سنی خاص خود دارد که در ضوابط گزینش ذیلا چاپ شده است :

ضوابط گزینش رشته های تحصیلی

حداکثر تاءول مهرماه امسال ۲۵۳۷ شاهنشاهی

پرستاری ، مامائی	۲۸ سال
پزشکی ، علوم آزمایشگاهی، بهداشت محیط	۲۵ سال
مهندسی پرستائی	۲۶ سال
تکنیسین عمران شهری	۳۰ سال

حداکثر سن داوطلبان تکنیسین عمران شهری که کارمند شهرداری باشند ۳۵ سال است . در رشته های پرستاری‌ومامائی زن (بهارمایت بند۳ شرائط و اطلاعات) در سایر رشته‌ها زن‌و مرد می‌توانند داوطلب شوند داوطلب منطقه‌ای باید از لحاظ‌تولید تحصیل اقامت خودو خانواده و گذراندن بخدمت وظیفه عمومی در یکی از استان های همدان ایلام زنجان لرستان کردستان ، کرمانشاهان امتیازاتی بدست آوردند و مجموع این امتیاز ها ملاک گزینش‌داوطلب منطقه‌ای خواهدبود.

داوطلب باید در آزمایش عمومی امتحانات ورودی یکی از زبان های‌فرانسه یا انگلیسی را امتحان دهد داوطلب‌نباید دانشجوی فعلی یا اخراجی دانشگاه ها واز جمله این دانشگاه ، یا موسسات آموزش عالی کشور باشد تعداد مندرج در ستون ظرفیت منطقه‌ای ، حداکثر است .

نحوه گزینش دانشجو

دانشگاه با انتشار آگهی در روزنامه ها نحوه گزینش دانشجوئی‌ثبت‌نام ازداوطلبان رابموقع اعلام خواهدکرد.

شرایط واطلاعات

داوطلب رشته پزشکی باید خدمت وظیفه عمومی رادریکی‌از سپاهیهای‌بهداشت ترویج آبادانی دانش انجام داده و برگ پایان خدمت داشته باشد و در صورت پذیرفته شدن از شروع‌به تحصیل‌باسپردن تعهد خدمت مقرر به استخدام وزارت‌بهداری و بهزیستی درآید.

داوطلب باید از سلامتو روان‌برخوردار باشند بنابراین از پذیرفته شدگان قبل از ثبت‌نام نهائی در مرکز پزشکی این دانشگاه معاینه بعمل خواهدآمد.

داوطلب رشته‌های پرستاری و مامائی باید زن مجرد باشد. فقط‌کارکنان‌موسسات بهداشتی و درمانی می‌توانند برای رشته های پزشکی مامائی علوم آزمایشگاهی ، بهداشت محیط داوطلب شوند و درصورت احراز شرائط وپذیرفته شدن موافقتنامه مقام متبوع خودرابرای حضور تمام وقت‌در کلیه فعالیت‌های دوران تحصیل درموقع ثبت‌نام نهائی در دانشگاه به مسئول امر تسلیم کنند.

پذیرفته شدگان رشته‌های بهداشت محیط پرستاری علوم آزمایشگاهی و مامائی در قبال دریافت کمک هزینه ماهانه ملزم خواهند بود تعهد بسپارند که پس‌از دوران تحصیل به مدت سه سال برای موسسات وزارت بهداری و بهزیستی خدمت کنند .

پذیرفته شدگان رشته تکنیسین‌عمران شهری در قبال دریافت کمک هزینه‌ماهانه تعهد بسپارند که‌در پایان تحصیل به استخدام در رشته‌های شهرداری های‌منطقه غرب کشور درآیند‌به اینگونه دانشجویان دانشنامه داده نخواهدشد ، دررشته‌های آموزش شیمی، زمین شناسی ، آموزش فیزیك ، ریاضی، آموزش فیزیك ،شیمی آموزش علوم اجتماعی معلمانی که ازوزارت آموزش و پرورش معرفی شوند میتوانند داوطلب شوند و در صورت احراز شرائط وپذیرفته شدن تعهد خدمت مقررات را بسپارند زبان خارجی اول دوران تحصیلی زبان فرانسه و پذیرفته شدگان باید آن راطبق برنامه ویژه دانشگاه و بارهایت مقررات آموزشی مربوط فراگیرند . به داوطلبانی که دارای شرائط زیر باشند در بعضی از رشته‌ها در صورت احراز تساوی همه و ضوابط برای گزینش اولویت‌داده میشود.

شرایط واطلاعات

به روستازادگان و نیز به سپاهیان ترویج بهداشت و دانش که در روستاخدمت کرده باشند در رشته مهندسی روستایی به سپاهیان بهداشت منقضی خدمت دررشته پزشکی .

به کسانی که‌در زمینه های بهداشتی، درمانی ، آزمایشگاهی سابقه داشته باشند، در رشته علوم آزمایشگاهی ، به کسانی که در زمینه های بهداشت محیط وخدمات عمرانی سابقه داشته باشند ، در رشته بهداشت محیط ، به کسانی که خدمت وظیفه عمومی رایه پایان رسانده و نیز معلمانی که از وزارت آموزش و پرورش معرفی شده باشند ، در رشته‌های آموزش علوم اجتماعی ، آموزش فیزیك ، ریاضی، آموزش فیزیك -شیمی ، آموزش شیمی- زمین شناسی .

دانشگاه در حدود امکانات و طبق ضوابط و مقررات تسهیلاتی برای تامین مسکن عده‌ای دانشجو فراهم خواهدساخت. عموم دانشجویان این دانشگاه از بیمه درمانی برخوردار خواهندبود . به دانش آموختگان در رشته پزشکی گواهینامه دکتری ، در رشته‌بهداشت محیط ،پرستاری ، علوم آزمایشگاهی ، مامائی ، دانشنامه دانشبهری و در رشته‌های دیگر دجزرشته تکنیسین عمران شهری ، دانشنامه‌دانشیابی باعنوان مربوط داده خواهد شد. توضیح- ضوابط گزینش در رشته‌های تحصیلی دیگری که در سال آینده ایجاد خواهد شد از طریق آگهی در روزنامه های کثیرالانتشار کشور به اطلاع داوطلبان رسانیده خواهد شد.

فهرست اسامی و کد شهرهای محل برگزاری آزمایش عمومی و اختصاصی امتحانات ورودی سال تحصیلی ۳۸-۲۵۳۷ شاهنشاهی به ترتیب حروف الفبای نام شهرها

نام شهر	کد شهر	نام شهر	کد شهر	نام شهر	کد شهر	نام شهر	کد شهر
آبادان	۱۰۱	ایلام	۱۲۳	بیجار	۱۴۷	دامغان	۱۷۰
آبادیه	۱۰۲	بابل	۱۲۵	بیرجند	۱۴۸	درگز	۱۷۱
آذرشهر	۱۰۳	بابلسر	۱۲۶	تبریز	۱۴۹	دزفول	۱۷۲
آستارا	۱۰۴	بافت	۱۲۷	تربت جام	۱۵۰	دماوند	۱۷۳
آسفالته	۱۰۵	بافق	۱۲۸	تربت حیدریه	۱۵۱	دورود	۱۷۴
آغاجاری	۱۰۶	بانیه	۱۲۹	تفت	۱۵۲	رامسر	۱۷۵
آمل	۱۰۷	بجنورد	۱۳۰	طرقبه	۱۵۳	رامهرمز	۱۷۶
ابهر	۱۰۸	برازجان	۱۳۱	نکاب	۱۵۴	رشت	۱۷۷
اراک	۱۰۹	بروجرد	۱۳۲	نویسرکان	۱۵۵	رضوان	۱۷۸
اردبیل	۱۱۰	بروجن	۱۳۳	تهران	۱۵۶	رفسنجان	۱۷۹
اردستان	۱۱۱	بندر	۱۳۴	جهرم	۱۵۷	رودبار	۱۸۰
اردکان	۱۱۲	بندر پهلوی	۱۳۵	جیرفت	۱۵۸	رودسر	۱۸۱
اسفراین	۱۱۳	بندرشاه	۱۳۶	چالوس	۱۵۹	زابل	۱۸۲
اسکو	۱۱۴	بندر عباس	۱۳۷	چاه بهار	۱۶۰	زاهدان	۱۸۳
استهبان	۱۱۵	بندر فرحناز	۱۳۸	خارک	۱۶۱	زرند	۱۸۴
اصفهان	۱۱۶	بندر گز	۱۳۹	خرم آباد	۱۶۲	زرین شهر	۱۸۵
اقلید	۱۱۷	بندر لنگه	۱۴۰	خرمشهر	۱۶۳	زنجان	۱۸۶
البرز	۱۱۸	بندر ماهشهر	۱۴۱	خلخال	۱۶۴	ساری	۱۸۷
امیدیه	۱۱۹	بوشهر	۱۴۲	خمین	۱۶۵	ساوه	۱۸۸
اندیمشک	۱۲۰	بوکان	۱۴۳	خوانسار	۱۶۶	سبزوار	۱۸۹
اهر	۱۲۱	بم	۱۴۴	خوی	۱۶۷	سراب	۱۹۰
اهواز	۱۲۲	بهبهان	۱۴۵	داراب	۱۶۸	سراوان	۱۹۱
ایرانشهر	۱۲۳	بهشهر	۱۴۶	داران (فریدن)	۱۶۹	سرخه	۱۹۲

فهرست اسامی و کد شهرهای محل برگزاری آزمایش عمومی و اختصاصی امتحانات ورودی سال تحصیلی ۳۸-۲۵۳۷ شاهنشاهی به ترتیب حروف الفبای نام شهرها

نام شهر	کد شهر	نام شهر	کد شهر	نام شهر	کد شهر	نام شهر	کد شهر
آبادان	۱۰۱	ایلام	۱۲۳	بیجار	۱۴۷	دامغان	۱۷۰
آبادیه	۱۰۲	بابل	۱۲۵	بیرجند	۱۴۸	درگز	۱۷۱
آذرشهر	۱۰۳	بابلسر	۱۲۶	تبریز	۱۴۹	دزفول	۱۷۲
آستارا	۱۰۴	بافت	۱۲۷	تربت جام	۱۵۰	دماوند	۱۷۳
آسفالته	۱۰۵	بافق	۱۲۸	تربت حیدریه	۱۵۱	دورود	۱۷۴
آغاجاری	۱۰۶	بانیه	۱۲۹	تفت	۱۵۲	رامسر	۱۷۵
آمل	۱۰۷	بجنورد	۱۳۰	طرقبه	۱۵۳	رامهرمز	۱۷۶
ابهر	۱۰۸	برازجان	۱۳۱	نکاب	۱۵۴	رشت	۱۷۷
اراک	۱۰۹	بروجرد	۱۳۲	نویسرکان	۱۵۵	رضوان	۱۷۸
اردبیل	۱۱۰	بروجن	۱۳۳	تهران	۱۵۶	رفسنجان	۱۷۹
اردستان	۱۱۱	بندر	۱۳۴	جهرم	۱۵۷	رودبار	۱۸۰
اردکان	۱۱۲	بندر پهلوی	۱۳۵	جیرفت	۱۵۸	رودسر	۱۸۱
اسفراین	۱۱۳	بندرشاه	۱۳۶	چالوس	۱۵۹	زابل	۱۸۲
اسکو	۱۱۴	بندر عباس	۱۳۷	چاه بهار	۱۶۰	زاهدان	۱۸۳
استهبان	۱۱۵	بندر فرحناز	۱۳۸	خارک	۱۶۱	زرند	۱۸۴
اصفهان	۱۱۶	بندر گز	۱۳۹	خرم آباد	۱۶۲	زرین شهر	۱۸۵
اقلید	۱۱۷	بندر لنگه	۱۴۰	خرمشهر	۱۶۳	زنجان	۱۸۶
البرز	۱۱۸	بندر ماهشهر	۱۴۱	خلخال	۱۶۴	ساری	۱۸۷
امیدیه	۱۱۹	بوشهر	۱۴۲	خمین	۱۶۵	ساوه	۱۸۸
اندیمشک	۱۲۰	بوکان	۱۴۳	خوانسار	۱۶۶	سبزوار	۱۸۹
اهر	۱۲۱	بم	۱۴۴	خوی	۱۶۷	سراب	۱۹۰
اهواز	۱۲۲	بهبهان	۱۴۵	داراب	۱۶۸	سراوان	۱۹۱
ایرانشهر	۱۲۳	بهشهر	۱۴۶	داران (فریدن)	۱۶۹	سرخه	۱۹۲

سالگرد ۲۴ اسفند

درخشان‌ترین روز تاریخ حیات ملت ایران

خجسته‌زادروز بنیانگزار ایران نوین

اعلیحضرت رضاشاه کبیر

را به پیشگاه مبارک شاهنشاه آریامهر و خاندان جلیل سلطنت و ملت ایران صمیمانه تبریک عرض مینماید

تبریز - شرکت سهامی خاص تلکال

۲۴ اسفند

خجسته زادروز سردودمان پرافتخار پهلوی

اعلیحضرت رضاشاه کبیر

را به‌پیشگاه مبارك شاهنشاه آریامهر خاندان جلیل سلطنت وملت ایران تهنیت‌عرض مینماید

شرکت سهامی کارخانجات صنعتی ایران ناسیونال گرگان - محمدرضا سعادت

۲۴ اسفند

خجسته زاد روز سردودمان پر - افتخار پهلوی

اعلیحضرت رضاشاه کبیر

را به پیشگاه مبارك شاهنشاه آریامهر ، خاندان جلیل سلطنت و ملت ایران تهنیت عرض مینماید

شهردار درگز اسکندر قربانی

گرامی باد

صدمین سال میلاد خجسته

رضاشاه کبیر

سردار بزرك و نامی تاریخ ایران

رحیم حقیقی رئیس کمیته حمایت از مصرف کننده بنادر پهلوی

گرامی باد

صدمین سال میلاد خجسته

رضا شاه کبیر

سردار بزرك تاریخ ایران

مدیرعامل شرکت تعاونی صیادان اروندکنار- غلامعباس رضائی

گرامی باد

صدمین سال میلاد خجسته

رضاشاه کبیر

سردار بزرك تاریخ ایران

ازطرف هیئت مدیره ومدیرعامل جمعیت شیروخورشید سرخ‌درگز - حاجی عبدالله زاده

مجمع عمومی فوق‌العاده انجمن ایرانی مهندسان سیستم های خودکار

هیات اجرائی موقت انجمن از کلیه اعضاء دعوت‌مینماید ساعت ۵ بعد ازظهر روز سه‌شنبه ۲۲ فروردین ۲۵۳۷ جهت شرکت در مجمع عمومی در ساختمان مرکزی وزارت علوم و آموزش عالی خیابان ویلا حضور بهمرسانند.

رئیس هیات اجرائی موقت

دستور جلسه

۱- گزارش هیات اجرائی

۲- انتخاب هیات اجرائی جدید

سفرخوش

با حساب نمونه بانك عمران

با داشتن حساب نمونه بانک عمران شما میتوانید بی‌نیاز از همراه داشتن پول نقد، با خیال راحت سفر کنید، چون با مراجعه به هریک از شعب بانک عمران، پول موردنیاز خود را از موجودی پس‌اندازتان دریافت میکنید و یا میتوانید برای مصارف و هزینه‌های خود چک بکشید، زیرا چک بانک عمران در شعب سراسر کشور، همه‌جا نقد میشود.

چنانچه قصد سفر به هریک از کشورهای خارج را دارید، با داشتن حساب نمونه بانک عمران، میتوانید ارز مسافرتی خود را تا ۱۰هزار دلار بدون کارمزد دریافت نمائید

سفرخوش ، با حساب نمونه بانک‌عمران

بانك عمران بانك نمونه ایران

بیست‌وسوم اسفند، روز تحقق آرزوهای ملی ایران

محصولات جدید ذوب آهن در مراحل توسعه بازار می آید

اکتشافات معدنی کارشناسان ذوب آهن ، ذخائر جدید معدنی امیدبخشی را نشان داده است درحالیکه کلیه کارخانه های پولاد سازی جهان درسال گذشته ضرر دادند ، ذوب آهن آریامهر بیلان رضایتبخشی داشت

دکتر امیرعلی شیبانی‌مدیر عامل شرکت ملی ذوب آهن ایران ،بمناسبت بیستو سوم اسفندماه سالروز ذوب آهن اعلام‌داشت : گرم کردن باطریهای کک‌سازی اولین مرحله توسعه که تولیدات پولاد ذوب‌آهن را به حدود دو میلیون تن افزایش خواهدداد ،آغاز شده وظرف ۶۰ تا۷۰ روز دیگر به تدریج بهره برداری ازکورەدوم ذوب‌آهن آغاز میشود.

دکتر شیبانی که‌دهمین سال بنیانگذاری ذوب آهن آریامهر و پنجمین سال بهره‌برداری ازاین واحد صنعتی‌مادر را با یکصدمین زادروز سردار بزرگ ملی‌ایران رضا شاه‌کبیر یك تقارن مبارك میدانست با اشاره به‌تلاش عظیم رضاشاه کبیر جهت ایجاد صنایع ذوب‌آهن درکرج ورویائی که جنك جهانی دوم سالها تحقق آنرا بتاخیر انداخت ، تاکید کردکه پس‌از مرمت آثار شوم جنك‌دوم جهانی ودردوران شکوفائی توسعه اقتصادی واجتماعی آریامهری ،سرانجام باارادەشاهنشاه آریامهر این آرزوی ملی به‌تحقق انجامید و بین‌ایران وشوروی قرارداد احداث کارخانه ذوب‌آهن آریامهر منعقد شد.

دهسال قبل درچنین روزی اعلیحضرتین کارخانه ذوب آهن آریامهر را بنیانگذاری فرمودند وپنجسال بعداز آن‌تاریخ، اولین کوره ذوب آهن ایران باظرفیت ۶۰۰ هزار تن شروع بکار کرد.

تولید چدن‌وفولاد

مدیرعامل شرکت ملی ذوب‌آهن ایران سپس یادآورشد که تاکنون این کارخانه ۳٫۴۷ میلیون تن چدن و ۲٫۶۴ میلیون‌تن فولادتولید کرده‌است که‌قسمتی از چدن تولیدی به بازار های داخلی و قسمتی بیزبخارج عرضه شده‌است .

وی درپاسخ‌این سئوال که باپهره‌برداری ازدومین‌کوره ذوب آهن چه‌محصولات جدیدی درکارخانه تولید خواهدشد گفت: دراین مرحله تولیدات تنوع بهتری خواهد یافت و انواع تیرآهن از نمره ۱۰ تا۳۲ وکلیه انواع میله‌گرد ومفتول تولید خواهدشد.

دکتر شیبانی که‌کلیه پیشرفت‌های ذوب‌آهن را درسایه رهبریهای داهیانه وخردمندانه شاهنشاه آریامهر میداندمتذکر شد: درحال حاضر دستور تهیه طرح های فنی واقتصادی‌مراحل دوم وسوم توسعه یعنی ۲به۴و۴به ۶ میلیون تن بموسسات مسئول شوروی داده شده و ظرف شش‌ماه آینده طرحهای‌مذکور برای تصویب تسلیم شرکت ملی ذوب آهن ایران خواهد شد.

تولید ورق

مدیرعامل ذوب‌آهن متذکر شدکه در مراحل دوم سوم توسعه انواع ورق‌مورد نیاز کارخانه‌های لوله سازی و ورقهای مخصوص موردنیاز کارخانه‌های دیگر صنعتی مانند واحدهای تولیدکننده اتومبیل درکارخانه ذوب آهن آریامهر تولید خواهد شد.

وی آنگاه به‌آینده‌صنعت ذوب‌آهن وصنایع جنبی آن از جمله کارخانه تولید پشم شیشه که‌امروز در حضورمقامات ودعوت‌شدگان ذوب آهن صورت میگیردو همچنین طرحهای دیگری از قبیل تولید آلیاژهای فولاد مخصوص ـفروسیلیس‌ـ فرومنگنز ـتولید غلطك و الکترودو «سیمان آریا» ودهاطرح دیگر اشاره کردو متذکر شدکه ظرف سالهای آینده‌منطقه ذوب آهن اصفهان بصورت مرکزفعالیت‌های صنایع وابسته به ذوب آهن درخواهدآمد.

بیلان رضایتبخش

دکتر شیبانی سپس درمورد کوشش‌های شرکت ملی ذوب‌آهن ایران در زمینه بهره گیری بهتر و بیشتر از نیروی انسانی و جلوگیری از ضایعات وبهبود سطح تولید صحبت کردو نتیجه گرفت که کارخانه ذوب آهن آریامهر توفیق‌یافته در برابر کلیه کارخانه‌های پولادسازی جهان که در سال گذشته متضرر شدند بیلان رضایت‌بخشی داشته باشد.

مدیر عامل شرکت ملی ذوب آهن ایران سپس به اکتشافات جدید مواد اولیه موردنیاز کارخانه ذوب آهن که توسط کارشناسان این‌شرکت صورت گرفته است اشاره‌کرد و آنها رابسیار امیدبخش خواند ومتذکر شدکه با استفاده از کارشناسان شوروی ،لهستان ، آلمان و احتمالا چندکشور دیگر اکتشافات راتوسعه خواهیم‌داد.

خاطره‌ای تاریخی و بیادماندنی از لحظه‌ایکه شاهنشاه آریامهر بانصب اولین سنك‌بنای کارخانه ذوب آهن آریامهر، باین‌آرزوی ملی جامه‌تحقق بخشیدند.
علیاحضرت شهبانوی ایران نیز دراین مراسم‌تاریخی دیده میشوند . دکتر امیرعلی شیبانی مدیرعامل شرکت‌ملی ذوب آهن ایران و گروهی از مقامات مملکتی نیز افتخار حضور دارند.

گزارش مدیرعامل شرکت‌ملی ذوب‌آهن‌ایران

هر مراسم ویژه روز ذوب‌آهن که امروز در کارخانه ذوب‌آهن آریامهر انجام گرفت. آقای معینیان رئیس دفتر مخصوص شاهنشاهی پیام شاهنشاه آریامهر را قرائت کرد.
(متن پیام جداگانه چاپ شده است) سپس دکتر امیرعلی شیبانی مدیر عامل شرکت ملی ذوب‌آهن ایران ضمن گزارشی اظهار داشت:

جناب آقای معینیان ریاست محترم دفتر مخصوص شاهنشاهی

پیام الهام‌بخش شاهنشاه آریامهر بکلیه کارکنان شرکت ملی ذوب‌آهن ایران پولادسازان و معدن‌کاران و سایرکارکنان این دستگاه عظیم صنعتی بار دیگر روح وجانی تازه بخشید.

استدعا دارد مراتب جانبازی و فداکاری این جانثاران را در اجرای نیات عالی شاهنشاه آریامهر بشرفعرض مبارك ملوکانه برسانند.

مهمانان ارجمند و همکاران

افتخار دارد که تشریففرمائی و شرکت مهمانان عالیقدر را در این جشن فرخنده ملی بمناسبت روز ذوب آهن ازطرف خود و کلیه کارکنان شرکت ملی ذوب‌آهن ایران تهنیت و خیرمقدم عرض نماید.

تقارن سالروز ذوب‌آهن‌ایران بایکصدمین‌زاد روزاعلیحضرت رضاشاه کبیر خاطره‌ای مسرت بخش ومبارك است که درقلوب ایرانیان ومخصوصا آنانکه باتولید و توزیع و ساخت و پرداخت آهن وپولاد سروکار دارند جا ودائمه باقی‌خواهد ماند.

اعلیحضرت رضاشاه کبیر سردودمان خاندان جلیل پهلوی زمانی زمام امور کشور را بدست گرفتند که کشور بامسائل بیشمار اجتماعی و سیاسی واقتصادی و عقب ماندگی بی‌سابقه‌ای مواجه بود. خزانه تهی فقر و گرسنگی و بی‌سوادی وبیماری جامعه را باشدت تهدید میکرد. ناامنی وحکومتهای ملوك‌الطوایفی و سیاست‌های مغرب‌خارجی‌برای مردم رمقی باقی نگذارده بود در چنین شرایطی رضاشاه‌کبیر ظهور نمود و به همت خود ورقی زرین برتاریخ پرافتخار گذشته وطن که جدی رو به انحطاط رفته بود افزود .

اراده شاهنشاه

تاسیس ذوب‌آهن باهمه مشکلاتی که از نظر تکنولوژی وپرورش نیروی انسانی ماهر دربرداشت بلحاظ اینکه‌زیربنای اساس صنعتی کشور بود از نظر تیزبین آن رادمرد تاریخ دورنماند در انعقاد قرارداد خرید ماشین آلات وانتخاب شهر کرج برای محل تاسیس کارخانه وشهرك مسکونی کارکنان و انجام مقدمات لازم جهت تربیت کادر متخصص اقدام شد.

پی‌ها ریخته شد ساختمانها شروع گردید و ماشین‌آلات شروع به وارد شدن نمود اما باکشیده شدن دامنه جنگ جهانی دوم به این سرزمین اجرای این طرح ملی نیز متوقف گردید تا انکه در دوران شکوفان توسعه اقتصادی و عظمت ایران که آنرا بحق دوران آریامهر باید خواند .

اراده شاهنشاه آریامهر براحداث کارخانه‌ای درخور پیشرفت‌های امروز کشور تعلق پذیرفت و قرارداد تاسیس آن بامضاء رسید.

انقلاب اجتماعی واقتصادی ایران بارهبریهای خردمندانه بیشوای ترقیخواه کشور مسیر موفقیت و پیروزی را طی‌نموده ودر این راه ذوب‌آهن آریامهر واحدهای معدنی منابع مواد خام وسایر فعالیت‌های اقتصادی وابسته به آن نیز خواه در زمینه بهره‌برداری وخواه در امر اجرای برنامه‌های توسعه نقش مثبت وبارز خود را در رشد اقتصاد کشور ایفا نموده باتوسعه سریع فعالیت‌های اقتصادی واجتماعی لازم بود برای طی مراحل جدید رشد وبیشرفت راهنمائی‌های جدیدی‌فراخور این دوران شکوفان اقتصادی مسیر پویندگان راه ترقی وتعالی را روشن سازد. دراین زمینه فکر واندیشه تابناك و دیدعمیق فلسفی شاهنشاه آریامهر در اثر جاویدان و تاریخی بکم‌مثال که تحت عنوان «بسوی تمدن بزرگ» جلوه‌گر گردید. این اثر که گنجینه فکری برای نسل امروز ونسل‌های آینده ودستور العمل حیات و کوشش ملی برای پیشرفت میباشد بحق‌راهنمای جامعه ایرانی واز جمله کلیه صنعتگران ومعدنکاوان در انجام وظایف وخدمات ملی آنان میباشد.

حضار محترم:

همه ساله در همین روز شمه‌ای از فعالیت‌های انجام‌شده شرکت ملی ذوب‌آهن ایران را طی سالی که روزهای پایان خود را میگذراند و همچنین برنامه‌های آینده را به‌آگاهی رسانیده‌ام.

کارکنان این شرکت در سال ۲۵۳۶ توانستند باتامین مناسب عوامل تولید واستفاده از حداکثر ظرفیت تجهیزات و تاسیسات وبهره‌وری بیشتر از نیروی انسانی موجود درزمینه افزایش بازده تولید گامهای موثری بردارند. در راه انجام‌این وظایف رهنمودها وارشاد شاهنشاه آریامهر همواره راهگشای معضلات ومشکلات شرکت بوده و با استظهار باین عنایات و توجهات میباشد که کارکنان شرکت بادلگرمی بیشتر بمنظور نیل به‌اهداف نهائی بکوشش وتلاش وپیگیری خود ادامه‌داده ودر اجرای دقیقتر برنامه‌های توسعه ومقابله باناارسائیهای موجود علی‌رغم مشکلاتی که وجود داشته توفیق‌حاصل‌نموده وتوانسته‌اند نه‌تنها برنامه‌های پیش‌بینی شده برای تولیدات اصلی و فرعی را بمرحله اجراء درآورند بلکه در اغلب‌موارد میزان تولیدات را از برنامه‌های تعیین شده بالاتر ببرند. در نتیجه مراقبت وتلاشی که در افزایش بازده کار و بهره‌وری تاسیسات بکار رفت سطح تولیدات از ظرفیتهای طراحی شده بمیزان قابل توجهی بالاتر برده شد و باافزایش تولید و کوشش در صرفه‌جوئی وتقلیل هزینه‌های بهره‌برداری اثرات منفی تورم تاحدی خنثی گردید. بهره‌برداری از معادن ذغال سنگ وسنگ آهن وسایر منابع مواد اولیه نیز باموفقیت‌توام بوده و باتوجه به‌افزایش کارآئی واحدهای تولیدی ذوب‌آهن آریامهر وبالا رفتن سطح تولید آنها واحدهای معدنی نیز کوشش نموده‌اند بابهره‌وری بیشتر از تجهیزات و تاسیسات معدنی وافزایش بازده نیروی کار سطح تولید خود رابمیزان قابل توجهی افزایش داده وافزایش تقاضای ذوب‌آهن‌آریامهر بمواد خام را پاسخ گویند. بدین مناسبت لازم میداند مراتب قدردانی خود را بکلیه همکاران ایرانی و شوروی که درامر بهره‌برداری کارخانه ومعادن خدمت نموده‌اند ابراز دارد.

عملیات ساختمانی

درباره عملیات ساختمانی و نصب تجهیزات مرحله‌اول توسعه ذوب آهن آریامهر به ظرفیت ۱٫۹ میلیون تن فولاد خام در سال در حالی که انتظار داشت بعلت تاخیراتی که در گذشته به عمل آمده بود در سال جاری همکاری های‌بیشتری از طرف سازمان های فروشنده به عمل آید لکن حجم‌عملیات انجام شده و آمادگی واحد های برای راه اندازی آزمایشی در ذوب آهن آریامهر وکارخانه ذغالشوئی زرند و معادن وابسته از هر لحاظ قابل یادآوری است و از همکارانی که صادقانه در این زمینه خدمات شایسته‌ای داشته‌اند قدردانی مینماید .

در زمینه توسعه های آتی تا ظرفیت حدود ۶ میلیون تن در دوگام پیوسته دستور تهیه طرح فنی و اقتصادی‌به سازمان های طراحی شوروی داده شدوانتظار دارد درمدت شش ماه این‌طرح شامل حجم عملیات وبرنامه های زمانی‌و اجرائی آن آماده بررسی و تصویب گردد.

در جهت رفاه کارکنان باوجود مشکلات و نارسائیهائی که در امر تهیه و تامین مواد اولیه و نیروی انسانی‌وجود داشت شرکت سعی نمود با توجه به اولویت طرح های‌خانه

بقیه در صفحه ۳۰

کشف منابع عظیم ذغالسنگ در جنوب کویر

برای مراحل توسعه ذوب آهن از معدن سنك آهن «چادرملو» در استان یزد استفاده خواهد شد

مطالعات زمین‌شناسی که در سطح کشور انجام شده‌بود حاکی از وجود منابع ذغال سنگهای کک‌شو وسنگ‌آهن بطور پراکنده بخصوص در اطراف کرمان ویزد بود. از آنجائیکه هدف اینگونه مطالعات صرفا جنبه علمی داشته شرکت ملی ذوب‌آهن ایران از سال ۲۵۲۵ شاهنشاهی بمنظوردستیابی به‌منابع مواد خام مورد نیاز کارخانه آریامهر وبرآوردذخائر صنعتی منابع فوق‌عملیات اکتشافی تفصیلی‌را توسط‌کارشناسان خود در سه منطقه آغاز کرد و گروههائی جهت کشف منابع سنگ اهن در اطراف یزد، بافق و ساغند، ذغالسنگ دراطراف کرمان وزرند، خاکشوز، دولومیت، کوارتزیت، منیزیت‌در حوالی اصفهان شهر کرد و آباده متمرکز داشت.

کشف منابع جدید

بتدریج با کشف منابع جدید مواد معدنی و همچنین‌نیاز مبرم به‌اب آشامیدنی و صنعتی شهرکهای احداثی و معادن، دامنه اکتشافات شرکت توسعه یافت. بطوریکه تیمهای خاصی جهت اکتشافات آبهای صنعتی و آشامیدنی ، سنگ آهن (با مدرن‌ترین طرق ژئوفیزیک هوائی وزمینی) در منطقه بافق، ساغند، نائین، ذغالسنگ در شمال ومرکز وجنوب کشور (سلسله جبال البرز، ایران مرکزی و کرمان) و مواد فرعی‌نظیر خاکشوز، کرومیت، فلورین، منگنز و منیزیت‌در حوالی‌آباده، نائین واصفهان در حال حاضر با بیش از ۵۰۰۰ نفر مهندس ، تکنیسین وکارگر در پنج شرکت معدنی ودو واحد اکتشافی مستقل بخدمت مشغولند.

تعداد ۴۴ دستگاه حفاری برای شناسائی ذغالسنگ، ۱۴ دستگاه برای شناسائی سنگ‌آهن ۱۰ دستگاه برای شناسائی آبو ۴ دستگاه برای شناسائی مواد غیر فلزی در سال جاری بکار مشغول است که متراژ حفاری پیش‌بینی شده بالغ بر ۱۲۰هزار متر بوده است که براساس برنامه تدوین شده در شرف اتمام میباشد. کیفیت شیمیائی، فیزیکومکانیکی، نیمه صنعتی و صنعتی کلیه مواد ذکر شده در آزمایشگاههای مجهز ومنحصر بفرد شرکت توسط زبده‌ترین کارشناسان ایرانی‌تحت بررسی مداوم ودقیق میباشد.

شناسائی بیشتر

بمنظور شناسائی بهتر و بیشتر منابع زیر زمینی غیرقابل رویت (ذغالسنگ، سنگ آهن‌های مدفون شده و آب) درسطح شرکت عملیات گسترده ژئوفیزیکی در ۱۱ ایستگاه ویژه صورت میگیرد ومقدمات کار جهت بررسی منطقه‌ای بمساحت حدود یکصدهزار کیلومتر مربع پایان یافته و بزودی عملیات شناسائی نهائی شروع خواهد شد. یکی ازنتایج مهم فعالیت‌های‌اکتشافی شرکت ملی ذوب‌آهن ایران در سال گذشته کشف منابع‌بسیار عظیم ذغالسنگ در قسمت جنوبی کویر نمک میباشد که براساس پیش‌بینی‌های متخصصین این شرکت ذخیره این منبع خود بالغ بر چند برابر ذخیره اکتشاف شده ذغالسنگ درسطح مملکتی میباشد.

مطالعات تفصیلی این ذخیره بزرگ شروع شده و فعلا ۲اگیپ مجهز مشغول انجام مطالعات اکتشافی تکمیلی در پرودونای‌بند میباشد.

تامین ذغال سنگ در مراحل توسعه

ذغال سنگ مورد نیاز مرحله فعلی کارخانه ذوب‌آهن آریامهر بظرفیت ۶۰۰ هزار تن در سال‌برابر حدود ۶۶۰هزار تن در سال بوده که در ۵ معدن ، پابدانا و باب‌نیزو فوقانی در جنوب (کرمان) و سنگرود ، «کارمزد» و «طرزه» در شمال با ظرفیت استخراجی سالیانه هریک بشرح زیر درسال تامین میگردد :

- پابدانا فوقانی ۱۴۵هزار تن
- باب نیزوفوقانی ۱۳۲هزار تن
- سنگرود ۱۲۶هزارتن
- کارمزد ۱۱۵ هزارتن
- طرزه ۱۶۲ هزار تن

در مرحله توسعه اول کارخانه آریامهر تا ظرفیت تولیدی ۱٫۹ میلیون تن فولاد در سال به ۲٫۸ میلیون تن ذغال سنگ خام که معادل ۱٫۸۰۰ هزار تن ذغال سنگ تغلیظ شده میباشد نیاز خواهد بود .

عملیات تجهیز و ساختمان معادن در این مرحله بپایان رسید و بهره برداری آزمایشی از مدتی قبل آغاز گردیده است .

توسعه تا شش میلیون تن

در مرحله دوم و سوم توسعه تولید سالیانه‌فولادکارخانه ذوب آهن آریامهر به ۶ میلیون تن خواهد رسید .بمنظور رسیدن باین مرحله از توسعه ، میزان تولید فولاد دردو گام متوالی و پیوسته ، اولی تا حدود ۴ میلیون تن وپس از مدت کوتاهی در گام دوم به ۶ میلیون تن خواهدرسید.

در این مرحله کارخانه ذغالشوئی زرند تا ظرفیت ۵ میلیون تن ، کارخانه ذغالشوئی شاهرود تا یک میلیون‌تن گسترش خواهد یافت . کارخانه های‌ذغالشوئی‌جدیددر شمال کشور (در ناحیه البرز) با ظرفیت متناسب معادن ساخته خواهد شد بطوری که ظرفیت کارخانه های ذغالشوئی در این مرحله به حدود ۹۲۰۰ هزار تن خواهد رسید .

در اولین توسعه آتی کارخانه ذوب آهن آریامهر در ظرفیت ۱٫۹ میلیون در سال به ۴ میلیون تن فولاد نیاز به حدود ۶۶۰۰ هزار تن ذغال سنگ خام‌که معادل ۳٫۵میلیون تن ذغال سنگ شسته شده خواهد بود .

منابع جدید کرمان

منابع جدید خغالسنگ در ناحیه کرمان در این مرحله عبارت خواهند بود از معادن خمرود ، همکار، درمگر ،دار بیدخون و سرابرده با ظرفیت جمعا حدود ۳ میلیون تن که با توجه به میزان استخراج از معادن قبلی و توسعه معادن هشوفی و هجدک جمعا از معادن ناحیه‌کرمان‌حدود ۵۱۰۰ هزار تن ذغال سنگ استخراج خواهد شد در شمال (ناحیه البرز) معادن طرزه و کارمزد توسعه یافته و بدین ترتیب میزان استخراج قبلی از ۸۰۰ هزار تن به ۱۵۰۰هزار تن افزایش خواهد یافت .

بدین ترتیب کل تولید ذغال سنگ معادن شرکت ملی

بقیه در صفحه ۳۰

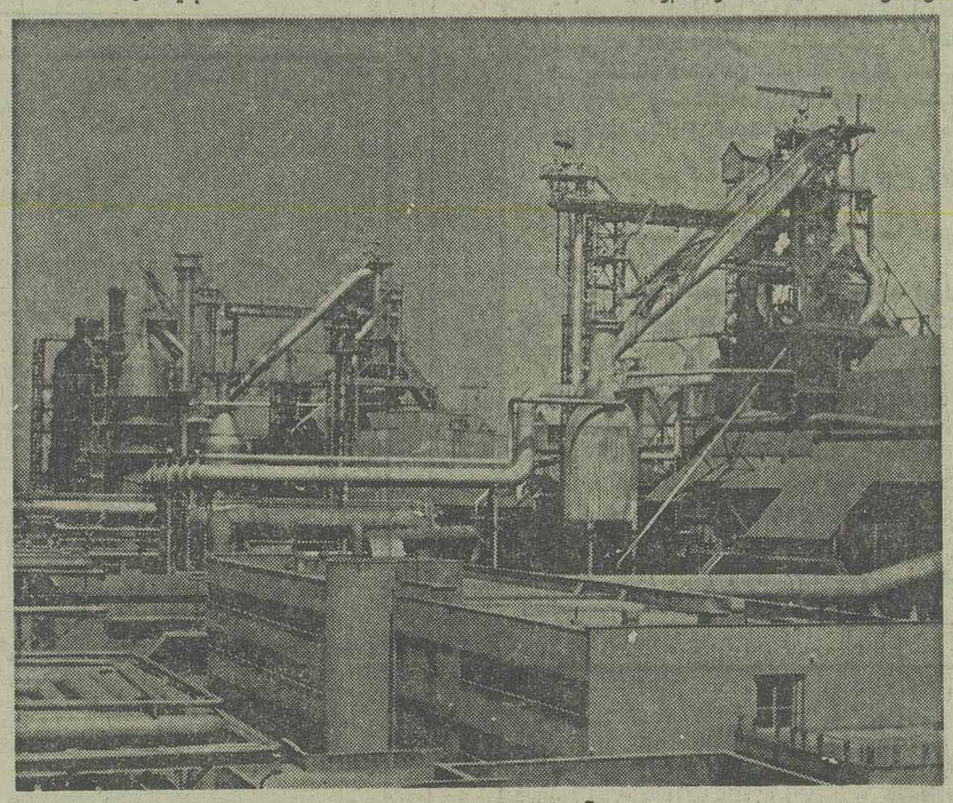

عکسی از کوره های بلند یک و دو ذوب‌آهن که هر کنار یکدیگر قدرت تولید حدود دو میلیون تن فولاد رادرسال خواهد داشت .

طرح توسعه ذوب‌آهن آریامهر

در طرح توسعه مرحله دوم انواع ورقهای محصول‌نورد گرم ونورد سردبضخامت‌های مختلف تولید خواهد شد.

دستورالعمل تهیه طرح‌گزارش فنی واقتصادی این مرحله بموسسات طراحی شوروی داده شده است و هم‌اکنون موسسات طراحی و تحقیقاتی اتحاد جماهیر شوروی مشغول تهیه گزارش فنی واقتصادی این طرح عظیم میباشند. طبق برنامه در ششماهه اول سال ۲۵۳۷ این گزارش اماده خواهد شد که بلافاصله پس از بررسیهای لازم دستور تهیه طرح‌فنی و نقشه‌های اجرائی آن داده خواهد شد. عملیات ساختمانی و مونتاژ طرح توسعه مرحله دوم در دو گام بلاانقطاع از ۲ میلیون تن به ۴ و از ۴ میلیون تن به ۶ میلیون تن انجام‌خواهد پذیرفت.

تربیت نیروی انسانی در شرکت ملی ذوب آهن

نیروی انسانی مورد نیاز ذوب آهن درآموزشگاه ـ های ویژه داخل و تعدادی از کشور های خارجی تربیت شده است

استقلال اقتصادی، بالارفتن‌سطح تولید و درآمد ملی و امکان‌ادامه‌حیات اجتماعی و همبستگی ملی به کیفیت و کمیت نیروی انسانی ارتباط دارد و با توجه به این که کشور ما بسرعت به طرف صنعتی شدن پیش‌می‌رود آموزش نیروی انسانی در رابطه با ماشین‌آلات و دستگاههائی که صنایع ما را تشکیل داده و چرخهای اقتصاد مملکت را به گردش درمی‌آورد از اهمیت بسزائی برخوردار میباشد.

ایجاد صنعت ذوب‌آهن که‌بعنوان یک صنعت مادر ، آرزوی دیرین ملت ایران بوده‌است، مستلزم عملیات‌وسیعی بوده که یکی از آنها مربوط به تامین نیروی انسانی متخصص‌وماهرمیباشد.

شرکت ملی ذوب‌آهن ایران بمنظور تامین نیروی انسانی لازم خود، از بدو تاسیس به برنامه‌ریزی برای جلب پرسنل لازم و آموزش آنان مبادرت ورزیده کمابیش به اهم این فعالیت‌ها اشاره میگردد .

- همزمان با شروع و گسترش فعالیتهای ساختمانی ذوب‌آهن آریامهر و معادن وابسته و باتوجه به قرارداد همکاری میان شرکت وکشور اتحاد جماهیر شوروی که براساس آن کارشناسان روسی به ایران آمده و مهندسین و تکنیسین‌های ایرانی جهت کارآموزی وفراگیری تکنیک‌های‌مربوط به‌کشور شوروی اعزام شدند.

اعزام به شوروی

تاکنون حدود هزار نفر از مهندسین ، تکنیسین‌ها و کارگران ماهر به‌کشور اتحادجماهیر شوروی‌بمنظور کسب آموزش علمی و عملی ، باتوجه بمراحل توسعه ذوب‌آهن‌آریامهر اعزام شده و این برنامه هنوز ادامه دارد .

- ایجاد آموزشگاه حرفه‌ای اصفهان که از اول مهرماه سال ۲۵۲۶ شاهنشاهی شروع به فعالیت نموده و در بیش‌از ۱۸ رشته ساختمانی تا آخر سه ماهه سوم سال ۲۵۳۱حدود۲۰۰۰ نفر کارآموز دیپلمه و زیر دیپلم جهت ساختمان ذوب‌آهن آریامهر و معادن وابسته تربیت نموده است .

آموزشگاه مزبور در آذرماه سال ۲۵۳۱ شاهنشاهی‌به‌صندوق کارآموزی تحویل گردید و در حال حاضر بتربیت نیروی انسانی‌ماهر برای کشورمبادرت و باتوجه به همکاریهای شرکت ملی ذوب‌آهن ایران با وزارت کار و امور اجتماعی مرتبا تعدادی کارآموز به آموزشگاه فوق اعزام میگردند.

- اعزام ۲۵۷نفر به کارخانجات فولادسازی کشور هندوستان با توجه به تشابه این کارخانجات با ذوب‌آهن آریامهر .

آموزشگاه متالورژی

- تاسیس آموزشگاه متالورژی در سال ۲۵۲۹ شاهنشاهی‌که تاسیسات آن با بهترین آموزشگاههای موجود ممالک پیشرفته‌رقابت‌مینماید، آموزشگاه فوق‌الذکر دارای ۲۹ رشته تخصصی بوده و از ابتدای تاسیس تاکنون در حدود ۲۰۰۰ نفر افراد با تحصیلات دیپلم و سیکل اول متوسطه را جهت خدمت در واحدهای شرکت آموزش داده است . آموزشگاه مزبور علاوه بر آموزش‌های فوق تاکنون درآموزش ۳۰۰ نفر کارآموز از شرکت ملی پتروشیمی ایران و حدود ۲۰۰ نفراز کارآموزان مهندس و تکنسین شرکت فولاد پاکستان همت ورزیده و مرتبا به تشکیل دوره‌های کوتاه مدت فنی و حرفه‌ای برای تربیت کارگر ماهر در رشته‌های مختلف‌برای ذوب‌آهن‌آریامهر اقدام نموده است .

- آموزشگاه معدنی کرمان از شهریور سال ۲۵۲۸ شاهنشاهی‌فعالیت خود را آغاز نموده و تاکنون بیش از هزارنفر کارآموزدررشته‌های پیشروی، کوهبری، سینه‌کار،استخراج، آتشباری، حفاری، ماشینیست لکوموتیو ، ماشین آلات معدنی ، برق معدنی و ماشین‌های بالابر تربیت نموده است ، از این آموزشگاه درتربیت تکنسین‌های مربوط به معادن از قبیل زمین‌شناسی، حفاری، معدن، نقشه‌برداری استفاده میگردد .

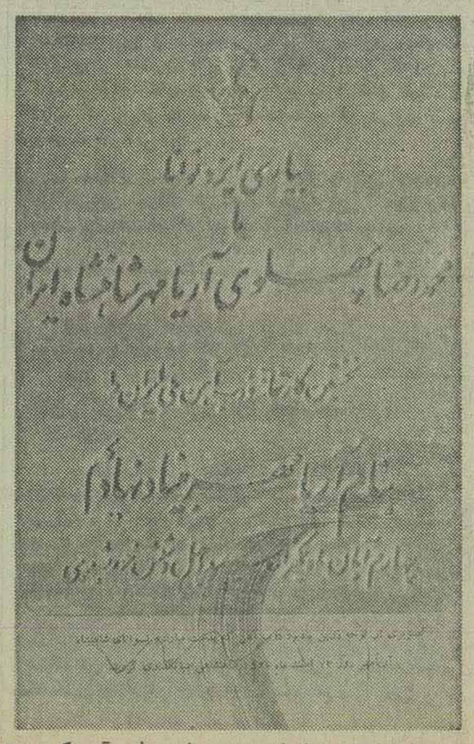

★ تصویری از لوحه زرین یادبود ذوب‌آهن که بدست توانای شاهنشاه آریامهر روز ۲۳ اسفند ۲۵۲۶ شاهنشاهی بنیانگذاری شد.

نیروی دریائی شاهنشاهی

نیروی دریائی شاهنشاهی جهت تکمیل کادرافسری دریائی تعدادی دیپلمه پسر ودختر را با شرایط ومزایای زیربهمکاری دعوت نموده وجهت ادامه تحصیل به بهترین دانشگاههای کشورهای آمریکا ـ انگلستان ـ ایتالیا وآلمان غربی اعزام مینماید .

۱ـ شرایط عمومی :

الف: تابعیت دولت شاهنشاهی ایران

ب: داشتن دیپلم ریاضی باحداقل معدل کتبی (۱۳)ودیپلم طبیعی باحداقل معدل کتبی (۱۵) و میانگین معدل کتبی۳سال آخردبیرستان بایستی به ترتیب ۱۳و۱۵ باشد .

پ: متدین بیکی از ادیان (اسلام- مسیحی ـ کلیمی ـ زرتشتی)

ت: نداشتن همسر وافراد تحت‌تکفل

ث: نداشتن پیشینه بد وسپردن تعهد خدمت برابر مقررات قانون استخدام نیرو های مسلح شاهنشاهی .

ج: داشتن سلامتی کامل به‌تائید بهداری‌نیروی دریائی شاهنشاهی (حداقل قد۱۶۵ سانتیمتر)

چ: داشتن حداقل سن ۱۷ سال وحداکثر ۲۴ سال تمام (برای کسانیکه خدمت زیر پرچم را انجام داده‌اند ۲۵ سال تمام)

۲ـ شرایط اختصاصی و نحوه‌انتخاب رسته‌های مختلف :

الف: نحوه‌انتخاب‌دانشجویان ازطریق‌مصاحبه انجام میگیرد که‌پس‌ازموفقیت داوطلبین‌درمصاحبه ومعاینات پزشکی وسیر مراحل استخدامی جهت فراگرفتن زبان به کلاس زبان نیروی دریائی شاهنشاهی درتهران معرفی وسپس جهت‌طی یکی ازدوره های ناوبری(فرماندهی) ومهندسی (مکانیک ـبرق والکترونیک وتاسیسات دریائی) وکامپیوتر ویا کمیسر دریائی وانواع رشته های مدیریت بخارج ازکشور اعزام‌میگردند .

۳ـ حقوق ومزایا :

الف :دانشجویان در طول مدت‌تحصیلی‌شبانه روزی بوده‌وهزینه زیست‌و پوشاك آنان‌از طریق ارتش شاهنشاهی تامین میگردد.

ب: حقوق دانشجویان به‌ترتیب سال اول ۱۰۲۵۰ ریال وسال‌دوم ۱۱۲۵۰ ریال وسال‌سوم ۱۲۲۵۰ ریال میباشد که‌علاوه برآن درخارج از کشور ازفوق‌العاده روزانه معادل ۲۴۰۰ ریال استفاده خواهند نمود.

پ: دانشجویان پس‌از موفقیت درسال سوم تحصیلی دانشگاه به‌درجه ناوباندومی مفتخر و جهت آموزش عالی درسطح تکنیك جهانی ادامه تحصیل خواهندداد‌واز حقوق‌افسری نیزبهره‌مند خواهند شد .

ت: فارغ‌التحصیلان از مزایای فراوانی نظیر دوماه پاداش درسال باپس انداز تامین آتیه بانك سپه وام مسکن باشرایط مناسب‌استفاده‌ازخدمات درمانی ومنازل سازمانی‌و فروشگاههای ارتش‌و تاسیسات ورزشی و سایر تسهیلات کادر نظامی بهره‌مند خواهند شد .

۴ـ مدارك مورد نیازجهت‌ثبت‌نام:

الف: یکبرك فتوکپی ریز نمرات چهارم ـپنجم وششم متوسطه که‌به تائیداداره‌آموزش وپرورش رسیده باشد .

ب: دوبرك فتوکپی شناسنامه (درصورتیکه شناسنامه توضیح داشته باشد یکبرك فتوکپی‌از برك توضیحات لازم است).

پ:سه قطعه عکس ۴×۳

واجدین شرایط جهت ثبت نام‌و کسب‌اطلاعات بیشتر میتوانند همه روزه باستثنای روز های پنجشنبه وایام تعطیل بادردست داشتن مدارك موردنیاز ازساعت ۸الی۱۵به‌آدرس تهران‌ـعباس آباد‌ـ مقابل پمپ‌بنزین غربی مدیریت استخدام نیروی دریائی شاهنشاهی مراجعه نمایند.

م‌الف ۲۹۰۱۶ ۱ـ۵

طرح آگهی مطبوعاتی

شرکت مخابرات ایران

دعوت به مناقصه برای تهیه و نصب سیستمهای پی. سی. ام

۱ـ بمنظور توسعه شبکه تلفن ایران شرکت مخابرات ایران تهیه و نصب سیستمهای ـ ترانسمیسون . پی .سی.ام را بمناقصه‌میگذارد.

۲ـ برنده مناقصه‌باید دستگاههای پی.سی.ام راتهیه ودر ۱۶اداره اصلی و تقریبا ۵ محل دیگر در نواحی مجاور دریای خزر ،اصفهان ،دزفول‌و گرگان نصب نماید.

که طول کل‌آنها در حدود ۹۰۰ کیلومتر است‌که شامل حدود ۱۳۰۰۰۰ کیلومتر کانال میشود. خطوط کابل موردنیاز توسط شرکت مخابرات تامین میشود .وجزء این‌مناقصه نیست.

۳ـ استاندارد ها براساس مقررات جاری سی.ئی.پی.تی وسی.آی.تی.تی .تعیین‌شده‌است که‌برای هرسیستم ۳۰ کانال فرکانس صورت تامین میکند .

مشخصات فنی تمام سیستمها جزئی ازاسناد مناقصه میباشد .

۴ـ علاوه‌برشرایط‌اصلی‌ماده۲فوق،پیشنهادات‌مناقصه باید دارای شرایط ذیل باشند :

ـ سیستمهای مهندسی کامل .

ـنگهداری و بهره برداری از هر سیستم‌بعد از آمادگی برای‌کاربردبمدت ۱۲ یا۲۴ ماه‌بانتخاب شرکت مخابرات ایران.

ـ آموزش کارکنان شرکت مخابرات درایران.

ـتاسیس مرکز آزمایش و تعمیر درایران

ـ تهیه و کنترل لوازم یدکی.

وتمام اینها باید طبق مشخصات مناقصه‌باشند.

۵ـ برنده مناقصه باید آماده باشد تا۶ ماه‌بعد ازامضاء قرارداد ،تحویل لوازم را شروع کند. کارها دردو مرحله اجرا میشود که‌بصورت‌دستور کار شماره ۱و۲ مشخص‌شده‌است . سیستمهای مربوط به‌دستور کار شماره ۱بایدتا۱۸ ماه‌بعدازامضاء قرارداد وآنهاکه‌مربوط‌به‌دستور کارشماره ۲است ،تا ۳۰ ماه‌بعدازاین تاریخ باید آماده‌بهره برداری باشد.

۶ـ پیشنهادات باید دقیقا طبق دستورات‌مندرج دراسناد مناقصه تحویل داده شود،به هریك ازخریداران اسناد یك‌شماره مخصوص مناقصه دهندگان داده میشود که‌برای مشخص کردن پیشنهاد مناقصه بکار میرود . شرکت‌مخابرات ایران.درمقابل هرشماره‌فقط‌یك‌پیشنهاد مناقصه میپذیرد .

۷ـ هرمناقصه دهنده در موقع تسلیم‌پیشنهاد خود باید یك ضمانتنامه بانکی بمبلغ ۲۵۰٫۰۰۰ دلار امریکا ویامعادل آن‌به ریال ازیك‌بانك‌مغیر داشته باشد .

۸ـ شرکت مخابرات ایران حق‌دارد بدون‌ذکر دلیل تمام یاهریك از پیشنهادات را تماما یا بصورت قسمتی از آنها ردکند.

۹ـ اطلاعات بیشتر را دراسناد مناقصه که‌در آدرس ذیل دردسترس میباشد ،میتوان کسب کرد.

شرکت مخابرات ایران ـ توسعه تلفن کشور .

مدیریت امور قراردادها

طبقه پنجم (اطاق ۵۰۷)

خیابان وصال شیرازی ، شماره ۲۴۹

تهران ـایران

افراد مایل بشرکت در مناقصه میتوانند در روز های ۲۷و ۲۸ و۲۹ اسفند ماه و۶و۷ فروردین ماه بین ساعات۷ صبح تا۲ بعدازظهر هرسری‌را بمبلغ۲۰۰۰۰ ریال خریداری نمایند .

۱۰ـ دوقسمت اول هر مناقصه یعنی پاکتهای الف وب‌باید تا تاریخ ششم خرداد ۲۵۳۷ به آدرس ذکر شده درماده ۹ارسال گردد. بعداز بررسی این‌اسناد ،تاریخ‌وزمان تحویل پاکت ج که‌مکمل پیشنهاد مناقصه است، باطلاع کسانی که مدارکشان قابل‌قبول میباشد خواهدرسید.

م‌الف ۲۹۱۲ ۱ـ۳

جعفرخان از فرنك آمده ...

بقیه ازصفحه ۹

جعفرخان ـ (پالتوخود را میکند . بخود) آ..میرم (نروو) بشم !

دائی ـ... این باید علم ما باشه ، کلاه ادبه ، کلاه تاریخه ، کلاموطنه ، کلاه.. (کراواتو پوشت‌جعفرخان را می‌بیند.) این چیه ؟ این چیه ؟ چه بدبختی خودشو ساخته ! (نصیحت‌کنان) آقا برو زود اینهارو بکن‌بنداز دور .

جعفرخان ـ (عصبانی) بندازم دور ؟ آقا ، این پوشته ، این کراواته،اینها تمدنه ! چطور بندازم دور؟

مجلس ۱۱

« دائی ـمشهدی اکبر ـ جعفر خان ـ کاروت »

مشهدی اکبر ـ (بندسک دردست) آقا، این موسیو داره اسباب زحمت میشه ، رفته توی آشپزخونه همه شکمبه‌های قربونی‌رو زبون زده .

جعفرخان ـ این ممکن نیست مشد اکبر . کاروت سگی است با تربیت‌وجنتلمن هرگز نمیاد شکمبه بخوره.

دائی ـ بسم‌الله الرحمن الرحیم . این چیه دیگه ؟ (به مشهدی اکبر) این سگ از کجا آوردی ؟

مشهدی اکبر ـ واله چه عرض کنم ، هویج‌خان مال آقاست . از فرنگ‌آورده‌اند.

دائی ـ (به جعفرخان) تحفه نطنز آورده‌اید ؟ (بمشهدی‌اکبر) ببر توکوچه ولش کن ، بره ، اینجارو نجس میکنه .

جعفرخان ـ چطور ؟ کاروت بندازه تو کوچه ؟ این سوونیر مادام حلوا پزونه از بادکوبه تا اینجا بیشتر از پنجاه تومن خرج گمرک و بلیت کشتی‌وکرایه درشکه‌اش کرده‌ام حالا تازه نجسه ؟

دائی ـلاالهالاالله ،راستی هم که این فرنگ مردمو دیوونه میکنه(بمشهدی‌اکبر) ببر ، این ببر (مشهدی‌اکبر درصدد خارج شدن‌است) .

جعفرخان ـ من پروتست می‌کنم (عقب مشهدی اکبر میدود) گوش نکن . مشد اکبر یه دفعه ولش نکنی تو کوچه ؟ (مشهدی اکبریا سگ خارج می‌شود) . (با خود) آخه‌اینها کی‌سیویلیزه میشند .

دائی ـ آقاجون‌من‌گوش کن، اینجا فرنگ نیست ، ما ایرونی هستیم و مسلمون، نه پوشت لازم داریم نه‌تمدن و نه با توله سگ باید غذا بخورم ، اگه میخوای اینجا زندگی بکنی‌بایداین‌چیزهارو بریزی دور باید عذر توله سگو بخوای ، مثل آدم یه سرداری بپوش ، شلوارت اطو نکنی و هیچوقت هم عقیده شخصی نداشته‌باشی، حالا برو زود این لباسو عوض کن‌بیا تا باقیشو بهت بگم .

جعفرخان ـ...

دائی ـ نه‌نه تو حرفمن گوش کن : برو یه‌سرداری بپوش اونوقت بهترخواهی فهمید (از درراست‌خارجش میکند.) بخود لاالهالاالله !

مجلس ۱۲

(دائی ـ مادر)

مادر ـ (یک سینی بایک فنجان قهومخوری دردست) کجا رفت . بچه‌ام؟ براش شوکولات آوردم .

دائی ـ شوکولات چیه مادر ؟ ولکن ، پسره اونجا کم ضایعش‌کرده‌اند . توهم میخواهی خراب‌ترش کنی ؟

مادر ـ آخه بچه‌امفرنگی ماب شده حالا ، عادت کرده .

دائی ـ نه‌خیر ، نه‌خیر ، نباید گوش داد. ابدا.(مادر سینی را می‌گذارد روی‌میز) اینرا بنداز دور صندلی میخواد چکار ؟ جنگال میخواد چکنه ؟ این باید آدمش کرد . پسره دیوونه رفته توله سگ آورده تو اطاق ! برای عاقبت‌خودش میگم . از طرف دیگر هم . ما میخواهیم زینترو بدیم باین . اگه‌اخلاقشو عوض نکنه ، چطور میتونند این دوتا باهم زندگی کنند؟ فردا هزارتا بلا میاره سر این دختره بدبخت . بهش‌میگه: باید روی‌تختخواب‌بخوابی، سر میز غذا بخوری، آروغ نزنی ، دندونتو با مسواک بشوری ..من هرگز راضی نمیشم که زینت سیاه بخت بشه . از وقتیکه پدرش مرده من اینو از اولادخودم بهتر نگرداریش‌کردم تا حالا ماشاالله یک زنی شده ازاین ببعد هم باید مثل یک پدر توجهش کنم .

۲۴ اسفند

خجسته زادروز سردودمان پرافتخار پهلوی

اعلیحضرت رضاشاه کبیر

را به‌پیشگاه مبارك شاهنشاه آریامهر خاندان جلیل سلطنت وملت ایران تهنیت‌عرض مینماید

از طرف اهالی روستای شلخه معاویه

اروندکنار ـعبدالحسین حاجیان

شرکت ملی نفت ایران

آگهی مزایده شماره ۱۷۷

شرکت ملی نفت ایران تعدادی مخزن مستعمل مختلف ـ آهن‌آلات ودم قیچی‌اسقاط ولوله‌های برنجی اسقاط موجود درانبار مازاد بهار آبادان وخارك را در سه گروه‌مجزا ازطریق مزایده عمومی بفروش میرساند .

۱ـ علاقمندان شرکت در مزایده میتوانند در قبال پرداخت مبلغ یکهزار ریال که‌درتهران به صندوق حسابداری‌واقع درطبقه همکف ساختمان تخت‌جمشید ودرآبادان به‌حسابداری عملیات‌غیر صنعتی واقع درعمارت کشتیرانی تادیه خواهد شد بادردست داشتن رسید وجه مزبور برای دریافت برك مشخصات وشرایط‌شرکت درمزایده درروز های دوشنبه ۷ر۱ر۲۵۳۷ الی چهارشنبه ۹ر۱ر۲۵۳۷ ازساعت ۸تا ۱۱½ صبح درتهران به اداره اجناس مازاد خیابان سپهبد زاهدی ودر خرمشهر به اداره اجناس مازاد جنوب مراجعه نمایند.

۲ـ پیشنهاد دهندگان میتوانند قبل‌از تسلیم پیشنهادات از ساعت ۸تا۱۵ روز های دوشنبه ۱۴ر۱ر۲۵۳۷ وسه‌شنبه۱۵ر۱ر۲۵۳۷وچهارشنبه ۱۶ر۱ر۲۵۳۷ درانبار مازاد بهار آبادان‌وخارك حضور یافته وباتفاق نمایندگان اداره‌اجناس‌مازدا جنوب مورد مزایده راروئت نمایند.

۳ـ سپرده شرکت درمزایده طبق مبلغ ذکر شده درمقابل هر گروه میباشد که‌بیکی از دو صورت زیر تسلیم میگردد.

الف ـ بصورت وجه نقد که‌بصندوق حسابداری شرکت ملی‌نفت ایران تسلیم گردیده و رسیدآن ضمیمه‌پیشنهادگردد.

ب ـ بصورت تضمین‌نامه بانکی مورد قبول شرکت که۶۰ روزاز تاریخ آخرین مهلت قبول پیشنهادات معتبر بوده وضمیمه پیشنهاد گردد و بایستی برای‌هرگروه ضمانتنامه جداگانه تنظیم گردد .

۴ـ پیشنهادات فقط تاساعت ۱۴ روز یکشنبه ۲۰ر۱ر۲۵۳۷ پذیرفته میشود و درساعت ۹صبح روز سه‌شنبه ۲۲ر۱ر۳۷ درکمیسیون معاملات واقع در اداره مرکزی دوم خیابان سپهبد زاهدی بازو قرائت خواهد شد.

۵ـ شرکت دررد یاقبول یك‌یاکلیه‌پیشنهادات واصله بدون آنکه محتاج بذکر دلیل باشد مختار خواهد بودو حضور پیشنهاد دهندگان شخصادر راس ساعت مقرردر جلسه قرائت آزاداست.

م‌الف ۲۹۰۰۷

هواپیمائی ملی ایران ـ هما ـ

آگهی استخدام

معلم فنی

هواپیمائی ملی ایران «هما» برای تکمیل کادر سازمانی خود تعدادی ازداوطلبان علاقمند وواجدشرایط‌ذیل را به همکاری دعوت مینماید.

شرایط استخدام

۱ـ دارا بودن درجه لیسانس دریکی از رشته های مکانیك ، برق ،الکترونیك وهواپیما

۲ـ تسلط‌کامل بزبان انگلیسی

۳ـ حداکثر سن ۳۰ سال

۴ـ دارا بودن برك‌پایان خدمت وظیفه‌یامعافیت دائم

(آن گروه ازداوطلبان علاقمند وواجد شرایط که‌خدمت وظیفه انجام نداده‌اند نیزدر صورت سپردن تعهد خدمت میتوانند باستخدام « هما» درآیند).

۵ـ سپردن تعهد خدمت

داوطلبان واجدشرایط پس‌ازموفقیت درمراحل انتخاب در برنامه آموزش تخصصی که‌درایران وامریکا انجام میگیرد شرکت خواهند نمود.

از داوطلبان واجد شرایط تقاضا می گردد درخواست استخدام خود را با ذکر مشخصات کامل، سوابق تحصیلی‌وتجربی وبه‌همراه دوقطعه عکس حداکثر تاتاریخ۱۶ر۱ر۲۵۳۷ شاهنشاهی به آدرس‌تهران هواپیمائی‌ملی‌ایران«هما» صندوق پستی ۲۸۰۰ پروژه شماره۱۰ ارسال دارند.

برنامه مصاحبه روز یکشنبه ۲۰ر۱ر۲۵۳۷ شاهنشاهی ازساعت ۱۵ الی۱۷ درمحل اداره استخدام «هما» واقع‌درخیابان تخت‌طاوس‌نبش روزولت اعلام خواهد شد.

کشف منابع عظیم ذغالسنك ..

بقیه از صفحه ۲۹

ذوب آهن ایران بالغ بر ۶۶۰۰ هزار تن میگردد، براساس طرح پیش بینی شده که پس از مدتکوتاهی ظرفیت تولید فولاد کارخانه آریامهر از ٤ میلیون تن به ۶میلیون خواهد رسید نیاز به ۹ میلیون تن ذغال سنگ‌خام معادل ۵ر٤میلیون تن ذغال سنگ شسته شده خواهد بود .

منابع جدید تولید ذغال سنگ در ناحیه البرز عبارت خواهند بود از آلاشت ، کیاسر وگانو که با توجه به نتایج‌حاصل از عملیات اکتشافی پیش بینی میشود که ظرفیت معادن‌فوق‌الذکر به ۲ر٤۵۰ هزار تن در سال برسد و بدین ترتیب کل تولید معادن ذغال سنگ شرکت به حدود ۹۳۰۰ خواهد رسید . نکته قابل توجه اینکه پس از انجام عملیات‌شستشو در کارخانه های ذغال شوئی محصول ثانویه‌ای بارازش حرارتی حدود ۵۰۰۰کیلوگرم‌و میزان‌خاکستر حدود٤درصد و همچنین همراه با استخراج‌ذغالسنگ کک‌شو مقادیری ذغال سنگ حرارتی بدست میاید که‌قابل استفاده درنیروگاه های ذغالسوز میباشد .

با توجه به اکتشافات طرح ریزی شده در کانسارهای جدید میتوان با اطمینان خاطر عنوان نمود که ذغال سنگ مورد نیاز مرحله تولید ۸میلیون تن فولادبه‌میزان ۱۲میلیون تن ذغال سنگ خام و یا حدود ۷ میلیون تن ذغال‌سنگ‌شسته شده نیز قابل تامین است .

سنگ آهن

فرحال حاضر سنگ آهن مورد نیاز کارخانه آریامهر به میزان یک میلیون تن در سال از معدن چغارت‌درمجاورت بافق ـ یزد استخراج که پس از خرد نمودن ودانه بندی لازم با راه آهن به کارخانه آریامهر ارسال میگردد .

برای توسعه مرحله اول یعنی ۱ر۹ میلیون تن فولاد نیز از همین معدن با توسعه سنگ شکن ها و سرند های مربوطه که عملیات ساختمانی و مونتاژ آن در شرف اتمام است به میزان حدود سه میلیون تن در سال استخراج خواهد شد .

برای مراحل بعدی توسعه معدن سنگ‌آهن‌چغارملو، در استان یزد ساخته و تجهیز میگردد و برای استفاده‌کامل از آن کارخانه تغلیظ و پلیت سازی نیز ایجاد خواهد شد.

گزارش مدیر عامل شرکت

بقیه از صفحه ۲۹

سازی درواحد های تابعه این شرکت و جذب و حفظ نیروی انسانی مورد احتیاج و تامین رفاه کارکنان نسبت به احداث واحد های مسکونی اقدام نموده و علاوه بر فعالیت های خانه سازی که در محلات مختلف آریاشهر دنبال گردید در واحد های معدنی وابسته هم در جهت نیل باین هدف دامنه فعالیت خود را گسترش داده و موفقیت هائی کسب نمود.

در آریاشهر علاوه بر واحد های مسکونی که‌هم‌اکنون مورد استفاده قرار میگیرد قریباحدود یکهزار واحدمسکونی و تاسیسات رفاهی از قبیل مراکز خرید . کودکستان . دبستان . دبیرستان و زمین های ورزشی جهت‌بهره برداری آماده خواهد شد و در سال آینده سطح فضای سبز شهر و اطراف هتل و متل‌وبلوار های‌داخلی شهر افزوده‌خواهد گردید .

در ادامه عملیات خانه سازی در واحد های معدنی‌در شهر خسرو مهر (بافق) کیانشهر (کرمان) زرندنو و شاهمهر (زیرآب) و سنگرود در سال آینده هم علاوه بر مناطق‌مذکور در زرند نور ریگ آباد و کیاسر و مهماندوست خانه های مسکونی احداث و قسمتی از آن مورد بهره برداری قرار خواهد گرفت .

تامین کادر فنی

بمنظور تامین کادر فنی مورد نیاز واحد های تابعه شرکت در سال ۲۵۳۶ آموزشگاه های‌شرکت ملی ذوب‌آهن ایران در کارخانه و معادن در سطوح مختلف فعالیت‌داشته و سعی نموده‌اند که از حداکثر امکانات موجود جهت آموزش کارآموزان رشته های مختلف استفاده گردد . آموزشگاه متالورژی علاوه بر تامین کادر فنی موردنیازبهره برداری ذوب آهن آریامهر در سال ۲۵۳۶ تعداد ۳۰۰ نفراز کارآموزان صنایع پتروشیمی ایران را در پنج رشته مختلف آموزش داده که در سال جاری این عده پس از طی دوره های مختلف آموزشگاه راترکیخو اهندنمود براساس‌قرارداد منعقده بین شرکت ملی ذوب آهن ایران و شرکت ملی ذوب آهن پاکستان دانشجویان پاکستانی در چهار گروه به آموزشگاه متالورژی اعزام و این عده پس از طی دوره‌های مختلف تاپایان سال جاری فارغ‌التحصیل خواهند شد . مرکز آموزش نظامی و حرفه‌ای ذوب آهن آریامهر که ابتکار دیگری برای آموزش نیروی انسانی مورد نیازاست هم‌اکنون طرح آن پایان یافته و در سال آتی کارخود را آغازخواهد نمود .

اکتشافات زمین شناسی شرکت در سالی که گذشت‌طبق برنامه انجام پذیرفته .

در زمینه اکتشافات جدید ذغال سنگ فلوئورین میزیت و نسوز ها و غیره پیشرفت های چشم گیری حاصل گردیده مخصوصا در زمینه اکتشافات ذغال سنگ پایگاه های‌اکتشافی و راه های ارتباطی جدید در دورافتاده ترین نقاط کشور در حاشیه کویر مرکزی درنزدیک‌طبس وناییند کرمان ایجاد گردیده ماشین آلات حفاری شروع بکار نموده و تیم های اکتشافی مشغول بکار میباشند نتایج این عملیات اکتشافی‌در همه جابیش از پیش بینی های قبلی بوده و ذخائر زمین شناسی ذغال سنگ کشور را به حدود ۳۰ میلیارد تن رسانیده است .

همکاری های موثر

در خاتمه اجازه میخواهد از همکاری های موثر و پردامنه نیروی زمینی ارتش شاهنشاهی که حسب‌الامرمبارک ملوکانه باشرکت موثر خود در برنامه های ساختمانی‌توسعه و نصب ماشین آلات این طرح اقدام نموده‌اند از هرجهت یادآوری و تشکر نموده توفیق بیش از بیش آنان رادرراه خدمت به میهن و شاهنشاه آریامهر از خداوند مسئلت‌نماید همچنین از همکاری های موثر ژاندارمری کل کشور در آموزش برنامه های نیروی پایداری به کارکنان شرکت ملی ذوب آهن ایران که امروز شاهد نتایج آن خواهند بود صمیمانه قدردانی مینماید .

مهمانان ارجمند تمنا دارد تشکرات قلبی اینجانب و کلیه کارکنان شرکت ملی ذوب آهن ایران را جهت قبول زحمت وشرکت در این جشن بزرگ قبول فرمایند .

مشاور حقوقی ...

بقیه از صفحه ۲۱

آنان را از اذیت و آزار خود کوتاه کنم .

جواب :

مسئله شما بسیار ساده است . این وضع در بسیاری از املاک و مستغلات مشاع ، بخصوص اموال ارثی پیش می آید . در چنین مواردی ، میتوانید باستناد سند مالکیت مشاع ، دادخواست تقسیم باغ (یا هر ملک مشاع دیگری) علیه بقیه شرکا بدهید . دادگاه باانتخاب کارشناس، سهمشما را جداکرده و حکم به افراز ملک می دهد و پس از افراز می توانید هرنوع تصرفاتی در ملک خود بنمائید .توضیحا یادآور میشود که در مورد اموال غیر قابل افراز نیز بقیه شرکاء در صورت حدوث چنین وضعی ، محکوم میشوند که یاسهم معترض را بخرند و یا سهم خود را باو بفروشند.

گزارش روز

شاهنشاه تجلی شکوهمند پیشرفت درخوزستان

سفر شاهنشاه آریامهر به استان خوزستان پایان گرفت. سفر پر بار شاهانه، هنگامی به پایان رسید، که بازدید از دهها مرکز صنعتی، مجتمع بزرگ، تاسیسات خیره کننده و مظاهر پیشرفت و گسترش تولیدات و صنایع، موجی از شادمانی برای شاهنشاهمان و نشانه هایی از امید و افتخار برای مردم این استان، همراه داشت.

در طول این سفر، همه جا، درخشش شادی، در چهره شاهنشاه، تجلی شکوهمندی داشت، چرا که آنچه به چشم دیده میشد، ضرباهنگ تند گام هایی بلند بود که کشوری و ملتی در پناه یک رهبری درخشان بر میدارد، تا غبار قرون از جامه بسترد و ظلمت قرن ها عقب ماندگی را، یکباره از تن و جان بشوید. ضرباهنگ تند گام هایی، که دهها گام را، در هر گام خود استوار ساخته است، تا خود را، با کشورها و ملت هایی که بهنگام خواب های چند قرنی ما، هوشیارانه به پیش تاخته اند، هماهنگ سازد.

کلام شاهانه، در این بازدیدها، در این سفر پر بار، حکایتی روشن از این شادمانی ها بود، آنجا که در پاسخ خبرنگار فرمودند:

«... در خوزستان، مراکزی را دیدیم که هر یک، نه تنها مراکز کوچکی نبوده، بلکه در سطح بین المللی است، هر یک از این مراکز، با پشتکار، فعالیت و برنامه ریزی های دقیق و عمیق به وجود آمده است»

آنجا که با اشاره به گذشته های تاریک ایران فرمودند:

«... همین خوزستان که امروز در آن هستیم، جزو ایران نبود. خراسان یا مازندران هم بهمین ترتیب میدانید بابلسر امروز را، چرا مشهد سر می گفتند؟

بدلیل آن که مردم به بابلسر میرفتند، سوار کشتی روسی میشدند، به ترکستان روس میرفتند که از آن طرف به مشهد بروند، بدلیل آن که راهها نا امن بود و قافله ها را میزدند».

آنجا که فرمودند:

«... شما جوان ترها به یاد ندارید که چه بودیم و چه شدیم به نظرتان وضعیت فعلی و تمام آنچه که امروز در اختیار دارید، خیلی طبیعی می آید. هنوز برای بدست آوردن امکانات زحمت نکشیده اید که بدانید چه معنایی دارد. هر روز یک چیز اضافه به شما داده شده، منتهی باید بدانید که در آینده برای حفظ آنها باید زحمت بکشید، بخصوص با تمام شدن عواید نفت، و این فقط از زن و مرد یک ملت مترقی آموزش دیده بر می آید که بتواند این کار را انجام دهد. در حفظ و نگهداری و پیشرفت آینده، مشارکت همگان لازم است.»

نگاهی دوباره به لحظات سفر شاهانه، این شادمانی را در دلها و جان های ما، مکرر می کند، برای تکرار این شادمانی، که برای هر ایرانی، درس عبرتی نیز در بر دارد، گزارشی مصور از سفر شاهنشاه به استان خوزستان فراهم آورده ایم، که لحظه‌های کوتاهی از این سفر شاهانه را در بر دارد.

استادان دانشگاه

شاهنشاه آریامهر هنگام بازدید از دانشگاه جندی شاپور مجددا اجرای طرح کارانه را برای داشتن استادان دلسوزتر تاکید فرمودند.

در جمع کارگران

شاهنشاه آریامهر در میان صدهاتن از کارگران کارخانه لوله سازی اهواز.

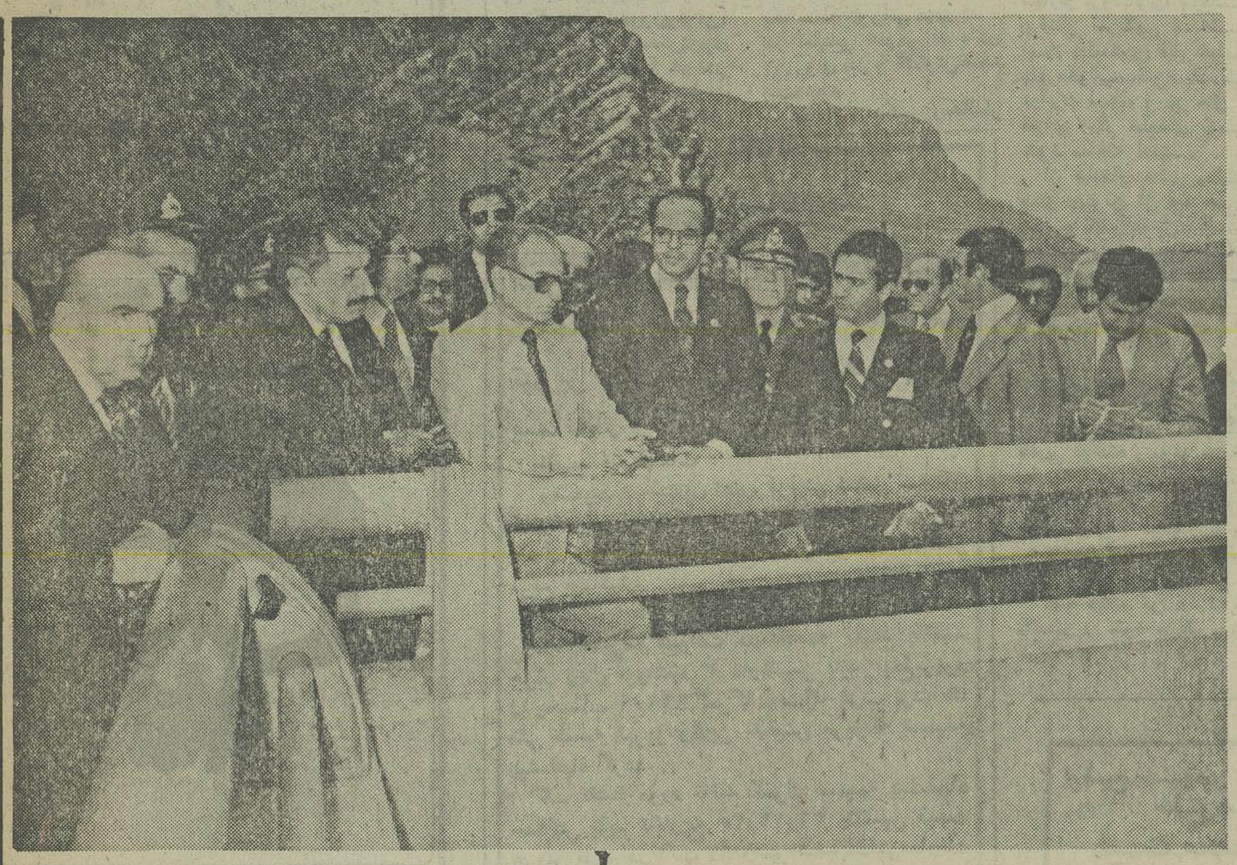

افتتاح نیروگاه

شاهنشاه آریامهر هنگام بازدید از سد رضاشاه کبیر و افتتاح نیروگاه خوزستان، امیرعباس هویدا وزیر دربار شاهنشاهی و گروهی از مقامات افتخار حضور دارند.

بزرگترین مجتمع

بازدید شاهنشاه از مجتمع فولاد بهلوی. هنگام این بازدید شاهنشاه فرمودند مجتمع فولاد پهلوی یکی از بزرگترین مجتمع های فولاد جهان است.

اجازه بهره برداری

شاهنشاه آریامهر هنگام بازدید از طرح بهره برداری از واحد نیشکر کارون از طریق دستگاه بیستم اجازه بهره برداری کارخانجات نیشکر کارون را صادر فرمودند.

وزرای نیرو، کشاورزی و عمران روستائی ـ صنایع و معادن، استاندار خوزستان و مهندس منصور روحانی وزیر سابق کشاورزی و عمران روستائی و جمعی از مقامات دیگر افتخار حضور دارند.

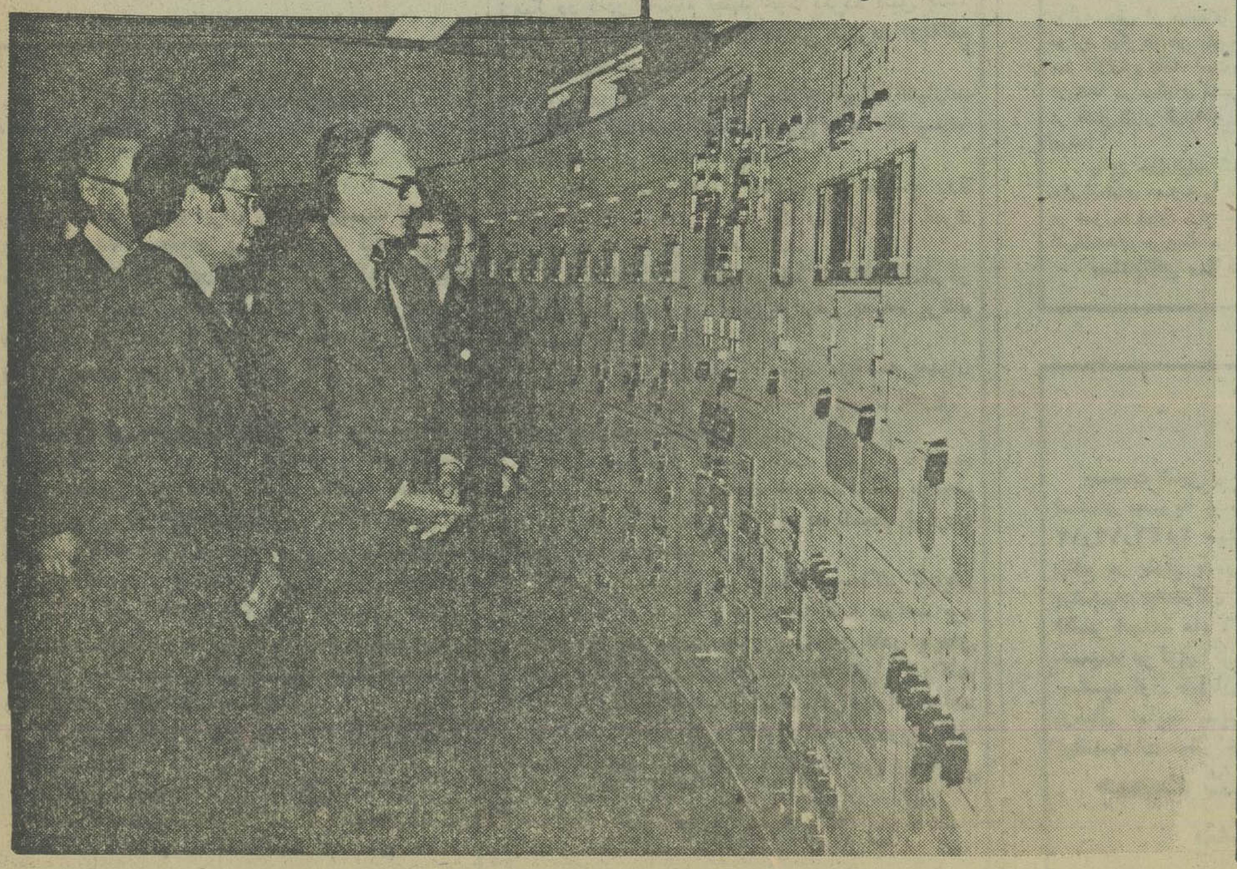

گفتگو با محمد متوسلانی کارگردان فیلم سازش وغارتگران

موج نجات دهنده سینمای ما، سقوط میکند!

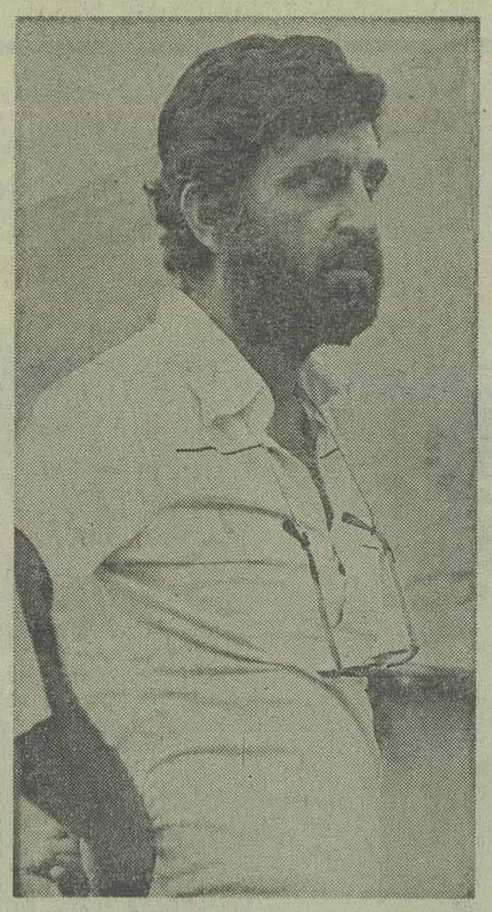

محمد متوسلانی

سازش ، در کارنامه فعالیت های سینمایی سازنده آن محمد متوسلانی، نقطه عطفی بشمار میرود ، چرا که به گفته خود او پس از سالها که از ورودش به سینما میگذشت موفق به ساختن این نوع فیلم شد که با کار های قبلی او تفاوتی فاحش داشت .

نمایش این اثر که از فیلم های طرح سینمای ایران در سالهای اخیر محسوب میگردد در تلویزیون میتوانست نشان دهنده کیفیت والای نوعی سینمای اجتماعی باشد. اما متاسفانه به دلائلی که هیچگونه توضیحی برای آن متوان یافت بجای «سازش» فیلم حرفا موفوری به نمایش گذارده شد با توجه به این که بهانه‌ی گفتگوی ما با متوسلانی نمایش فیلم‌سازش از تلویزیون بود این توضیح ضروری است که اشارات مادر جریان مصاحبه مربوط بهنگامی میشود که هیچگونه اطلاعی از قصیر ناگهانی برنامه‌تلویزیون نداشتیم . گفتنی است که از متوسلانی اخیرا سریال تلویزیونی «غارتگران» در تلویزیون نمایش‌داده شد که این سریال نیز به دلیل نامناسب بودن ساعت پخش به نیمه‌دوم فروردین ماه سال آینده‌موکول شد .

«غارتگران» مجموعه‌ای‌است که متوسلانی را در مقام یک کارگردان آگاه و مسلط به بیان سینما لااقل در دو قسمت اولیه این مجموعه به‌تماشاگر شناسانده است . در پاره غارتگران هنگام نمایش مجدد آن به تفصیل مطالبی خواهیم داشت .

★ فیلم «سازش» دراکران عمومی از جهت معیار های سینمای گیشه با موفقیت چندانی مواجه نشد، حال آنکه میدانیم کمابیش از بازیگران سرشناس چون بهروز وثوقی و نوری کسرائی در آن استفاده شده بود ، خودت علتش را چه میدانی ؟

متوسلانی : تا آنجایی‌که مطالعه کرده‌ام دو مسئله باعث عدم موفقیت تجاری‌فیلم من شد : اول اینکه تماشاگر فیلم ایرانی معمولا هنرپیشه‌ها را در قالبهای خاصی می پذیرد و چون بهروز، قالب تازه‌ای در این فیلم داشت ، بنابراین تماشاگر او را به سختی میپذیرفت .

دلیل دوم برمیگردد به خود من و سابقه کارم به عبارت روشن تر تماشاگر انتظارچنین‌فیلمی‌از من‌نداشت چون مرا بیشتر با فیلمهای کمدی میشناخت .

گذشته از اینها این فیلم نمی توانست فروش زیادی بدست بیاورد چون فیلم از جهت تبلیغات تقویت چندانی نشد و میان‌یک فیلم معمولی و سطح بالا معلق ماند.

مسئله دیگر مسئله سانسور بود که لطمه زیادی به فیلم من زد چرا که پایان فیلم‌را سانسور کردند و تماشاگر ناگهان در جایی که انتظار نداشت فیلم را تمام شده می دید .

★ سانسور چه تغییری‌در انتهای فیلم بوجود آورد؟

متوسلانی ـ ما قبلا درطی فیلم دیده بودیم که دکتر رستگارقلابی (بهروزوثوقی) بخاطرپیشبرد مقاصدشنوری کسرایی را به دروغ خواهر خود معرفی میکند ، اصل‌فیلم چنین است که در پایان‌همین زن به سراغ مرد که موقعیت جدیدی پیدا کرده میرودو در حالیکه روی میزش لم میدهد از وی درخواست انجام کاری را میکند ؛ مرد در برابر این خواسته درمی ماند و صحنه عکس شده‌وبا یک حالت دورانی میچرخد ، در نمایشی عمومی لم دادن زن روی میز و گفتارش‌حذف شده بود .

★ این دکتر رستگار (بهروز وثوقی) واقعا چه نوع آدمی است و آیا تو تغییری را که درشخصیتوی بوجود می‌آید یک تحول مثبت میدانی یا منفی ، وآیا این آدم زیاده از حد نیپ سازی نشده بود ؟

متوسلانی ـ بعضی آدمها استثنایی هستند و مطلقاروی یک خط فکری حرکت‌نمیکنند آنها در مقابل حوادث‌نرمش نشان‌نمیدهندو در ایدئولوژی خود ثابت قدم نمیانند، آدم فیلمهن یک آدم عادی‌استو تابع شرایط ، بنابر این تحولی که در روحیه و طرز تفکروی بوجود می آید طبیعی است . این یکمسئله آزمایش شده در طول‌تاریخ است که افراد نسبت به موقعیت هایی که دارند ویا بدست می‌آورند تغییر منش میدهند یعنی کارگری که کارفرما میشود روحیه‌کارفرما را بخود میگیرد و مسایل قبلیش را به دست‌فراموشی میسپارد .

★ پس میشود گفت تو نخواسته‌ای این شخصیترا محکوم کنی ؟

متوسلانی ـ به هیچوجه، من میگویم‌اگر یک آدم‌معمولی دیگر هم بود همین کار رامی

بقیه در صفحه ۲۷

سینماگر باید از مدیومی که دراختیار دارد شرافتمندانه استفاده کند
نمایش غارتگران درتلویزیون ساعت پخش مناسبی ندارد

ناصری ، پاکیزه‌جم وکارگرنژاد..

بقیه از صفحه ۱۰

طلا . حسن حکیمیان با۲۴۰ کیلو : سه برنز
سبکوزن : علی پاکیزمجم با مجموع ۲۸۷٫۵ کیلو : ۳ طلا
میان وزن : مهدی عطار اشرفی با ۲۹۰ کیلو : ۲ طلا
نیم سنگین : مدد نصیری‌با ۲۸۰ کیلو : ۱ برنز
میان سنگین : ابراهیم پوردژم با ۲۸۰ کیلو : ابرنز
۱۰۰ کیلو : تقی روحانی با ۳۰۰ کیلو ۱ طلا و ۲ نقره
۱۱۰ کیلو : علی والی با ۳۱۰ کیلو ۳ نقره و علی وادی با ۳۱۰ کیلو با ۳مدال برنز .
بالای ۱۱۰ کیلو : هوشنگ کارگرنژاد با ۳۳۰ کیلو : ۳ طلا

---

۲۴ اسفند

خجسته زادروز سردودمان پرافتخار پهلوی

اعلیحضرت رضاشاه کبیر

را به پیشگاه مبارک شاهنشاه آریامهر

خاندان جلیل سلطنت و ملت ایران تهنیت عرض مینماید.

رئیس اتحادیه صنف ابزارفروشان ابوالقاسم نوروز

در فیلم جدید مایکل وینر

مایکل وینر فیلمسازمشهور آمریکایی که چند فیلم از فیلمهای خود را با شرکت «چارلز برونسون» بازیگر پولساز امریکایی ساخته است جدیدترین فیلم خودرا بنام «خوابهسنگین» باشرکت «رابرت میچم» و در حال و هوای دیگر فیلمهای پلیسی خود ساخته است .

از فیلمهای مشهورمایکل وینر میتوان از فیلم های «عقرب» باشرکت برت‌لنکستر و «آلن ملون ، شکار شبکاران» با شرکت چارلز برونسون و «شب روها ، با شرکت مارلون براندونام برد .

دیگر بازیگران « خواب سنگین» که سناریوی آن بر اساس ماجراهای کارآگاه هارپر نوشته ریموند چندلر به رشته‌تحریردرآمده‌عبارتند از: سارامایلز، ریچاردبون، جون‌کالینز ، اولیوورید ، جیمزاستوارت،کندی‌کلارک، جان میلز وکولین یلاکلی.

تهیه کننده این فیلم‌الیوت کاستنر و خود مایکل وینر می‌باشند .

جنبش ملی مبارزه با آلودگی محیط زیست

استتار نظامی

یک کارشناس مسائل نظامی گفته است: هوای آلوده تهران گاهی تیره‌تر از پرده دودی میشود که نظامیان بهنگام جنگ، و برای مخفی ماندن از دید دشمن، با پرتاب کپسولهای مخصوص بوجود می آورند.
این مقایسه شما را تکان نمیدهد؟

آگهی مناقصه

گمرکات منطقه غرب عملیات ساختمانی اداره فروش تابعه در تبریز را ازطریق مناقصه به پیمانکار واگذار مینماید .

الف ـ مشخصات

وضعیت ساختمان اداره فروش شامل سه‌اتاق کاریك باب فروشگاه وانبار مربوطه ـ سالن‌حراج ـهال وراهرو بمساحت کل‌زیربنا ـ۳۵۰ متر مربع میباشد.

ب ـ شرایط

۱ـ سپرده شرکت درمناقصه بمبلغ پانصد هزار ریال میباشد که داوطلبین باید مبلغ‌مزبور را بحساب ۹۱۱۰۱ گمرکات منطقه غرب نزدبانك ملی شعبه تبریز واریز وفیش مربوطه ضمیمه پیشنهاد گردد.

۲ـ نقشه مورد تائید گمرك ضمیمه پیشنهاد حداکثر باید تاتاریخ ۳۶٫۱۲٫۲۵ باتعیین قیمت هرمتر مربع درپاکت لاك ومهر شده‌به‌دفترمعاونت منطقه غرب واصل گردد.

۳ـ پیشنهاد دهنده نباید کارمند دولت باشد.

٤ـ به‌پیشنهادات فاقد سپرده ویامبهم و مشروطویاپیشنهاداتی که‌بعدازتشکیل کمیسیون مناقصه واصل گرددترتیب اثر داده نخواهدشد.

۵ـ گمرکات منطقه غرب دررد یاقبول قسمتی یاکلیه پیشنهادات مختار است .

٦ـ چنانچه برنده مناقصه درمهلتی که‌تعیین میگردد قادر بانجام تعهد خود نگردد طبق بند۱ ماده ۱۰ آئیننامه معاملات دولتی سپرده اوبه‌نفع دولت‌ضبط خواهدشد .

۷ـ شرکت درمناقصه بمنزله قبول اختیارات و تکالیف مناقصه که درموضوع ماده ۱۰آئیننامه معاملات دولتی خواهد بود.

۸ـ پیشنهادات ساعت ۱۰ صبح روز ۳۶٫۱۲٫۲۷ دردفتر معاونت رئیس کل گمرك ایران بازو قرائت خواهد شد.

۹ـ کلیه هزینه های مربوط به‌مناقصه اعم از مالیات حق بیمه و سایرعوارض بعهده برنده مناقصه خواهد بود.

۱۰ـ ۱۰٪ کلیه هزینه مورد مناقصه بعنوان سپرده حسن‌انجام کار تا یکسال پس‌از تحویل نگهداری خواهدشد.

۱۱ـ هیچگونه وجهی بابت پیش پرداخت ابتدای انجام کار پرداخت نخواهد شد وباانجام ۵۰٪ بنای مورد نظر ۳۰٪ هزینه انجام قرارداد قابل پرداخت است.

۱۲ـ مهلت پایان کار پیمانکار حداکثر تاپایان سه ماه ازتاریخ اعلام برنده مناقصه خواهد بود چنانچه ظرف مهلت مقرر پیمانکار قادر بایفای تعهد خودنگردد قراردادفسخ‌شده تلقی وگمرکات منطقه غرب‌راسا عملیات ساختمانی راادامه‌خواهد داد یابه‌پیمانکاردیگر واگذارخواهد نمودوپیمانکار بابت عملیات انجام شده هیچگونه حق و حقوقی نخواهد داشت .

گمرکات منطقه غرب

آگهی مناقصه

شماره :۱۷۱۶۳۳
تاریخ:۳۶٫۱۲٫۱٦ ۲۵۳۶

شرکت دخانیات ایران مقدار دویست وهفتاد وپنج تن(۲۷۵) مقوای بوبینی مورد نیاز خودرا سی‌انداف یکی‌از بنادر یا مرز گمرکی ایران‌طریق مناقصه خریداری مینماید . داوطلبان شرکت‌در مناقصه میتوانند بادریافت مشخصات وشرایط وطرح پیمان مربوطه از اداره بازرگانی خارجی این‌شرکت واقع درتهران خیابان‌ایرانشهرشمالی پیشنهاد های صریح و قطعی خودرا بضمیمه‌یك میلیون (۱۰۰۰۰۰۰) ریال وجه‌نقد یا ضمانتنامه بانکی بعنوان سپرده شرکت درمناقصه تاساعت ۹صبح روز ۳۷٫۳٫۷ مطابق ۱۹۷۸٫۵٫۲۸به اداره‌دبیرخانه شرکت‌دخانیات ایران‌تسلیم‌نمایند جلسه مناقصه درساعت ۱۰صبح همان روز در اداره بازرگانی خارجی تشکیل میشود حضور پیشنهاد دهندگان یا نماینده‌آنان درجلسه آزادو شرکت درمناقصه ودادن‌پیشنهاد بمنزله‌تصدیق وقبول شرایط مناقصه میباشد.

سپرده نفردوم تا قطعیت معامله بانفراول‌آذر نخواهد شد.

مالف۲۹۰۰۱ ۱ـ۲

شرکت دخانیات ایران

توضیح سندیکای کارخانجات سازنده وسائل خانگی صنعتی ایران درباره

قیمت محصولات ساخت کشور

اخیرا مطالبی در رسانه‌های همگانی انتشار یافته است دایر براینکه قیمت وسائل خانگی ساخت داخل افزایش یافت است. بمنظور روشن شدن اذهان عمومی سندیکای‌کارخانجات سازنده وسائل خانگی صنعتی ایران به‌آگاهی میرساند.

کلیه وسائل خانگی ساخت ایران مانند یخچال ـ تلویزیون ـ رادیو ـ ماشین لباسشوئی ـ ابگرمکن ـ فریزر یخچال فریزر ـ اجاقگاز ـ کولر ـ بخاری ـ پنکه ـ دیگ زودپز و غیره ازجانب سازندگان به قیمت تعیین و تصویب شده بوسیله مرکز بررسی قیمتها بفروش میرسد.

لازم بتوضیح است که قیمت محصولات مذکور در بعضی موارد حتی از قیمتهای پنج سال پیش نیز کمتر است و در موارد دیگر هم طی پنج سال گذشته حداکثر سالانه سه‌نیم در صد افزایش یافته است. بهمین علت وبا افزایش قابل‌توجه هزینه‌ها در سالهای اخیر غالب کارخانه سازنده از لحاظ‌مالی در فشار قرار گرفته‌اند و قادر نیستند میزان تولید را بالا ببرند.

بااین حال تولید کنندگان وسائل خانگی همیشه و درهمه حال قیمتهای مصوبه را دقیقا رعایت کرده‌اند و خریداران‌محترم در صورت تمایل میتوانند برای تامین احتیاجات خود بدفتر کارخانه‌های مربوطه مراجعه فرمایند.

سندیکای سازنده وسائل خانگی ایران

آگهی

جمعیت شیر و خورشید سرخ بندرپهلوی به استناد مصوبه بیست و چهارمین جلسه مورخ ۲۵۳۶٫۱۲٫۱۳ هیئت مدیره درآمد سینماجمعیت واقع در بلوار بندرپهلوی را به مزایده میگذارد. پیشنهاد دهندگان بایدپیشنهادات خودراحداکثر تاآخر اسفند ماه ۲۵۳۶ باپست سفارشی به‌آدرس جمعیت مرکزی کل‌واقع درتهران خیابان تخت‌ـ جمشید اول خیابان ویلا ویابه‌جمعیت بندرپهلوی ارسال نمایند بدیهی است جمعیت درردیاقبول پیشنهادات مجاز خواهدبود.

جمعیت شیروخورشید سرخ بندرپهلوی

اطلاعیه اداره راهنمائی ورانندگی تهران

چون برگزاری آئین بزرگداشت صدمین سالگرد زادروز رضا شاه کبیر در روز۲۴٫۱۲٫۲۵۳۶ انجام میشود بمنظور حفظ انتظامات و جلوگیری از تصادفات وسائط نقلیه وتسهیل عبورومرورمقررات زیر در روز مذکور بموقع اجراگذارده میشود و انتظار دارد که اهالی و رانندگان محترم دراجرای آن با مامورین راهنمائی همکاری و تشریك مساعی فرمایند .

۱ـ خیابان امیریه حدفاصل خیابان‌پهلوی‌سپه الی میدان راه‌آهن ازساعت ۸٫۳۰ صبح الی‌خاتمه عزیمت ستونها به‌آرامگاه‌ازشمال‌بجنوب یکطرفه خواهد بود وپس‌از عزیمت ستونها بصورت عادی باز میگردد.

۲ـ خیابان شاهپور حدفاصل سه‌راه شوش شاهپورالی‌سه‌راه ورزش‌شاهپور ازساعت۱۲٫۳۰ الی خاتمه مراجعت‌ستونها ازجنوب‌بشمال‌یکطرفه که‌پس از خاتمه حرکت ستونها بصورت عادی برمیگردد.

۳ـ خیابان شوش حدفاصل میدان راه‌آهن تا تقاطع خیام در شوش ازساعت ۸٫۳۰ صبح تا ساعت ۱۰٫۳۰ از غرب به‌شرق یکطرفه خواهد بود.

٤ـ خیابان آرامگاه حدفاصل تقاطع خانی‌آباد بسمت جنوب یکطرفه وسائط نقلیه منحصرا می توانند از باند غربی آرامگاه حرکت نمایند.

۵ـ پارك وسائط نقلیه نیزدر ساعات‌فوق‌الذکر درمحدوده های مذکور ممنوع خواهد بود.

٦ـ خیابان و جاده‌قم حدفاصل میدان‌شهرری الی‌سه راه پالایشگاه تاساعت ۸٫۳۰صبح‌ازشمال بجنوب یکطرفه خواهدبود واز ساعت ۱۱ تاخاتمه مراسم مسدود میگردد.

۷ـ عبور ومرور وانت ـ موتورسیکلت ـ موتورهای سه‌چرخ ـ دوچرخه پائی ووسائط نقلیه‌کندرو وچهار پایان ازساعت ٦ صبح تاپایان برنامه‌در محور ومسیر های فوق‌الذکر بکلی ممنوع‌میباشد.

۸ـ حرکت کامیون ووسائط نقلیه سنگین از ساعت٦ تاپایان‌برنامه ازمحور های جاده های مخصوص کرج ،شاه‌پسند، خراسان، ساوه، قم و ورامین برای ورودبتهران وخروج ازتهران ـ ممنوع است.

۹ـ توقف کلیه وسائط نقلیه درطرفین جاده‌های بهشت‌زهرا ، آرامگاه از ساعت ٦الی ١٤ روز ۲۴٫۱۲٫۲۵۳۶ ممنوع خواهد بود باستثناءموارد ضروری که‌درمنتهی‌الیه سمت راست‌جاده‌بانصب علائم ایمنی بلامانع میباشد.

۱۰ـ عابرین پیاده مجاز بعبور ازوسط خیابان وجاده‌ها نخواهند بود.

۱۱ـ حداکثر سرعت وسائط نقلیه درجاده‌های مزبور ۵۰کیلومتر درساعت خواهدبود.

۱۲ـ کلیه وسائط نقلیه‌ای که‌ازجاده‌قم‌قصد ورود به‌تهران رادارند باید از تقاطع سلفچگان بسمت جاده‌قم، جاده‌ساوه ادامه‌مسیر دهندپلیس راه‌از ورود اینگونه وسائط نقلیه ازطریق جاده‌قم بتهران جلوگیری خواهد نمود.

اداره راهنمائی ورانندگی تهران

اقتصادی

صدها اتومبیل وارداتی در گمرک بندرعباس خاک می‌خورد

بندرعباس ـ خبرنگار اطلاعات ـ اداره گمرک بندرعباس اخطار کرده است که اگر واردکنندگان اتومبیل تا چهار ماه کالاهای خود را ترخیص نکنند اداره گمرکات اتومبیل های آنان را حراج خواهد کرد.

اخطار اداره گمرک بندرعباس که چند روز بیش از تاریخ آن، باقی نیست تا کنون از سوی وارد کنندگان اتومبیل بی جواب مانده است، و صدها ـ اتومبیل خارجی در محوطه گمرک بندرعباس در صف های طولانی پارک شده است و خاک میخورد..

تمام امکانات

علت عدم ترخیص اتومبیل های خارجی از گمرک بندرعباس پائین آمدن بازار فروش اتومبیل های خارجی در بندرعباس و تقریبا در تمام شهرهای ایران است که تمام امکانات را از وارد کنندگان اتومبیل های خارجی سلب کرده است.

بازار فروش اتومبیل های خارجی که تا چندی قبل از گرمی و رونق ویژه ای برخوردار بود، در بندرعباس تا حد صفر پائین آمده و کاملا راکد شده است از اینرو محوطه بزرگ اسکله بندرعباس در چشم انداز وسیعی مالامال از انواع اتومبیلهای خارجی است.

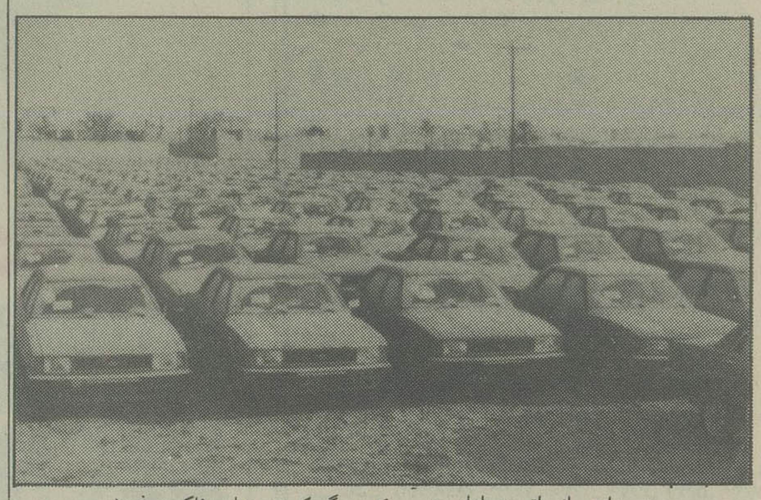

تعدادی از اتومبیلهای خارجی که در گمرک بندرعباس خاک میخورد.

۲٫۶ میلیارد تن ذخائر سنگ آهن ایران

آخرین بررسی های کارشناسان نشان میدهد که ذخائر سنگ آهن ایران درحدود ۲/۶ میلیارد تن است که برای سالهای زیادی میتواند احتیاجات داخلی را تأمین کند.

ذخایر شناخته شده زغال سنگ نیز تاکنون درحدود ۳۰ میلیارد تن دروسعتی حدود یکهزار کیلو متر مربع میباشد.

کارشناسان معتقدند که توسعه فعالیت گروههای اکتشافی درسراسر کشور امید دست یابی به ذخائر جدید سنگ آهن و زغال سنگ را زیاد کرده است.

هم اکنون مذاکراتی درجریان است که برای اکتشافات معادن مورد نیاز ذوب آهن، از کارشناسان کشورهای لهستان ـ آلمان و شوروی و احتمالا چند کشور دیگر که سابقه فعالیتهای معدنی زیاد دارند برای مشارکت درفعالیتهای معدنی ایران دعوت شود.

ایجاد ۱۱ واحد تولیدی جدید در خراسان

مشهد ـ خبرنگار اطلاعات یازده واحد تولیدی درمشهد و تربت حیدریه ایجاد می شود.

سرمایه‌ای که برای تاسیس این واحدها اختصاص یافته است بالغ بر۵۵۹ میلیون و ۳۱۲ هزار ریال است که ازاین مبلغ ۱۲۸ میلیون ریال صرف خرید زمین و تاسیسات ساختمانی، ۱۸۹ میلیون و ۶۰۰ هزار ریال برای خرید ماشین آلات و بقیه بعنوان سرمایه درگردش اختصاص خواهد یافت بابهره برداری ازاین واحدها ۲۴۰ مهندس تکنیسین و کارگرجذب بازار کارخواهند شد.

طرح افزایش تولید گندم در سیستان و بلوچستان

زاهدان ـ خبرنگار اطلاعات ـ از آغاز سال جاری زراعی تاکنون طرح افزایش تولید گندم درسطح ۱۹ هزار و ۲۷۸ هکتار از زمینهای زراعی استان سیستان و بلوچستان باجرا درآمده است.

برای اجرای این طرح از ۳۲۶ هزار و ۴۰۰ کیلو بذر اصلاح شده ازنوع «روشن» ۱۰۲۰۰ کیلو بذرگندم «داروند» و یک میلیون و ۹۲۷ هزار و ۸۵۰ کیلو کودفسفات دو آمونیم و اوره استفاده شده است.

عراق خریدار عمده خشکبار ایران

تاکنون نزدیک ۲ هزار تن خشکبار به این کشور صادر شده است

امسال عراق از جمله کشور هائی است که مقدار زیادی از انواع کالاهای ساخت ایران، بخصوص خشکبار خریداری کرده و تا کنون قسمت عمده این کالاها بکشور مذکور صادر شده است.

یکی از بازرگانان گفت: با افزایش حجم مبادلات بازرگانی بین ایران و عراق پیش بینی میشود حجم بازرگانی بین دو کشور در سال جاری نسبت بسالهای قبل بیش از ۳ برابر شود.

این بازرگان گفت: اخیرا نیز پیشنهادهائی برای خرید خشکبار از طرف عراقیها بایران شده است، بویژه مقدار پیشنهاد خرید مغزبادام، سبزه، برگه، و پسته زیاد است. اما چون بعضی قیمت های پیشنهادی پائین تر از نرخهای سایر خریدار این محصولات است بهمین جهت معاملات با کشور مذکور در چند روز اخیر متوقف شده است. تاکنون حدود ۲ هزار تن خشکبار شامل کشمش ـ شیره ـ برکه و سایر اقلام به این کشور صادر شده است.

علل رکود معاملات

یکی از صادرات کنندگان گفت احتمالا یکی از علل رکود معاملات، عدم رغبت صادر کنندگان ایرانی به فروش کالا است، چون طبق معمول همه ساله بسیاری از بازرگانان برای رسیدگی به حسابهای خود معاملات کمتری انجام میدهند.

امریکا یک میلیارد شکه نفت ذخیره میکند

واشینگتن ـ اسوشیتدپرس دوجونز ـ برنامه دولت امریکا برای ذخیره کردن مقادیر عظیم نفت به عنوان تضمینی در مقابل تحریم احتمالی نفت در مقایسه با آنچه در سال ۱۹۷۸ تعیین شده است بسیار فاصله دارد وزارت انرژی امریکا اعلام داشت: که انتظار میرود تا پایان سال جاری ۱۲۵ الی ۱۶۰ میلیون بشکه نفت در انبارهای زیرزمینی ذخیره شود در حالیکه قبلا این میزان ۲۵۰ میلیون بشکه تعیین شده بود.

هفته گذشته (جیمزشلزینگر) وزیر انرژی امرکا ضمن دادن شهادت در کنگره گفت: اجرای ذخیره کردن استراتژیک نفت حدود ۶ ماه از هدف عقب است برنامه های اولیه این طرح قرار بود تا سال ۱۹۸۲ جمعا ۵۰۰ میلیون بشکه نفت ذخیره شود ولی پرزیدنت جیمی کارتر اظهار داشت که در سال ۱۹۸۰ باید به این هدف (۵۰۰ میلیون بشکه) رسید. وی خواستار آن شد که تا سال ۱۹۸۵ نفت ذخیره شده به یک میلیارد بشکه برسد. این نفت در معادن متروکه نمک واقع در ساحل خلیج امریکا که به این منظور تغییر داده شده است انبار میشود

۳/۷ هزار هکتار درسال آینده به سطح جنگل ها افزوده خواهد شد

شرکت خدمات جنگل ها و مراتع سال آینده ۳ هزار و ۷۰۰ هکتار جنگل کاری خواهد کرد.

همچنین این شرکت دراین سال ۸ میلیون ریال نهال بمتقاضیان خواهد فروخت و ازبعضی جنگل ها بهره برداری میکند.

براساس لایحه بودجه سال ۲۵۳۷ کل کشور شرکت مذکور درسال آینده علاوه برکارهای فوق درنقاط مختلف پارک جنگلی احداث میکند و فضای سبز دراستانها را گسترش خواهد داد.

همچنین درسال آینده صندوق عمران مراتع ضمن سرمایه گذاری مستقیم به طرحهای نظارت شده وام و اعتبار میدهد.

این وام بمصرف ایجاد و توسعه مراکز دامداری میرسد.

بعلاوه این صندوق ۳۲ هزار تن خوراک دام تولید میکند و مقداری جو ـ ذرت و گنجاله خریداری خواهد کرد تا دراختیار دامداریها قرار گیرد.

معاملات اوراق مرصه

نوع ورقه	تاریخ صدور	نرخ بهره (درصد)	نرخ بازده (درصد)	نرخ معامله
قرضه دولتی ۳ساله	۳۴/۶/۵	۹/۵۰	۹/۱۰	۱۰۰۰۰
۳ساله	۳۵/۸/۵	۹/۵۰	۱۰	۹۹۲۷
۵ ساله	۳۴/۲/۶	/۱۰	۱۰/۵۰	۹۹۰۷
۵ ساله	۳۲/۶/۱۷	۱۰	۱۰	۱۰۰۰۰
۷ ساله	۳۲/۹/۳	۱۰/۵	۱۰/۵	۹۹۹۷
۷ ساله	۳۴/۲/۶	۱۰/۵۰	۱۱/۵۰	۹۶۷۹
۷ ساله	۳۰/۵/۱۵	۹	۸/۹۳	۱۰۰۰۰
۷ ساله	۳۱/۱۰/۲	۹	۱۰	۹۸۴۰

نرخ خرید و فروش ارزهای خارجی در بانکهای کشور.

نوع ارز	نرخ خرید بریال	نرخ فروش
یک دلار امریکا	۷۰/۳۵	۷۰/۶۰
یک دلار کانادا	۶۲/۸۰	۶۳/۱۰
یک دلار استرالیا	۸۰/۱۵	۸۰/۵۵
یک لیره انگلیس	۱۳۳/۷۰	۱۳۵/۵۰
یک مارک آلمان غربی	۳۴/۲۵	۳۴/۶۵
یک فرانک سویس	۳۵/۸۵	۳۶/۲۸
یک فرانک فرانسه	۱۴/۷۵	۱۴/۹۵
یکصد فرانک بلژیک	۲۱۹/۰۰	۲۲۱/۰۰
یکصد لیر ایتالیا	۸/۱۰	۸/۲۵
یک فلورن هلند	۳۱/۷۵	۳۲/۱۵
یک کورن سوئد	۱۵/۰۵	۱۵/۲۵
یک کورن نروژ	۱۲/۹۰	۱۳/۵۰
یک کورن دانمارک	۱۲/۳۰	۱۲/۴۵
یک شیلینگ اتریش	۴/۶۵	۴/۷۵
یکصد پزتا	۲۹/۷۲	۳۰/۱۵
یکصد روپیه هندوستان	۸۵۵/۰۰	۸۷۵/۰۰
یک دینار کویت	۲۵۱/۰۰	۲۵۶/۰۰
یک دینار عراق	۲۳۸/۵۰	۲۴۱/۰۰
یک دینار بحرین	۱۸۰/۰۰	۱۸۵/۰۰
یک ریال سعودی	۲۰/۱۵	۲۰/۶۵
یک درهم امارات عربی متحده	۱۷/۹۰	۱۸/۸۰

معاملات سهام شرکتها

نام شرکت	تعداد سهام معامله شده	قیمت رسمی	قیمت دیروز
بانک ساختمان	۱۹۰	۷۵۰۰	۸۳۰۰
پلاستی ران	۸۰۰	۱۰۰۰	۳۲۰۰
بانک شهریار	۱۰۵۰	۱۰۰۰۰	۱۱۵۰۱
سیمان شمال	۲۰۳۱	۱۰۰۰	۱۵۳۰
ایران ناسیونال	۱۱۱۰	۱۰۰۰	۳۱۱۰
بانک گسترش خوزستان	۴۵۰	۵۰۰	۶۰۰
شیشه قزوین	۲۰۰۰	۱۰۰۰	۱۱۲۰
صنایع بسته بندی	۶۳۳	۱۰۰۰	۲۳۱۰
علاء الدین ایران	۱۰۰	۱۰۰۰	۳۳۰۵
نساجی مازندران	۶۳	۱۰۰۰	۱۵۸۰

بقیه از صفحه ۵

غم برو، شادی بیا

ویا مشهد نصیبشان میشود؟

به هر حال رهگذران هر سخنی میگفتند در خوب یا بد بودن تفال نیت کننده تاثیر داشت. بعضی از زنها در تاریکی میایستادند وبه گفتگوی عابران گوش میکردند، اگر رهگذران سخنان امید بخشی مثل عقد وعروسی، معامله وسود وتندرستی وزیارت میگفتند به گمان خود خبر خوشی شنیده بودند ولی اگر حرف خوش آیندی نمی شنیدند بدل میاوردند که سال بدی در پیش خواهند داشت.

قفل گشائی

در شب چهارشنبه سوری دخترهائی که عقیده داشتند بختشان بسته است قفلی بسته را به زنجیر میاویختند وبه گردن خود میانداختند، بنحوی که قفل روی سینه، میان دو پستانشان قرار میگرفت، بعد به وقت غروب به سر چهار راه محله خود میرفتند، هر «سیدی» که رد میشد از او میخواستند تا بیاید قفل را باز کند تا بختشان باز شود.

کلید گذاری

کلید گذاری نیز از دیگر رسوم «چهارشنبه سوری» است تا چند سال پیش در شب چهارشنبه سوری اگر کسی میخواست فال بگیرد سر گذر میایستاد وکلیدی را زیر پا میگذاشت ونیت میکرد به حرفهای رهگذران فالگوش میایستاد. وجواب نیت خود را میگرفت.

خرید «اسپند» و«کندر» از هفت یا سه دکان رو به قبله به وسیله دختران دم بخت نیز بمنظور بخت گشائی صورت میگرفت. گره زدن گوشه چارقد وروسری ودامن وچادر، به سر چهار سوق وبست نشستن نیز از رسوم رایج چهارشنبه سوری بود.

کوزه شکستن ـ گذاشتن قفل در آش ـ ریختن آب قلیان روی پاشنه در ـ متوسل شدن به دعا نویس ـ انواع آتش افروزیها ـ شمع روشن کردن ـ قران خواندن ـ به زیارت رفتن ـ به صحرا رفتن ـ بزک دوزکها ـ آش شله زرد پختن ـ سفره انداختن هم از جمله کارهائی است که در شب چهارشنبه سوری انجام میگرفت وهنوز هم کمابیش انجام میگیرد.

طلسم شکنی

یکی دیگر از مراسم جالب چهارشنبه سوری شکستن طلسم است. بعد از اینکه بوته ها سوخت، دختر ریبا وجوانی خاکستر بوته ها را در خاک انداز گرد میاورد وبه پشت بام خانه میرود وکوزه کهنه ای در دست میگیرد وانگاه کوزه را از پشت بام به داخل کوچه میاندازد ومیگوید:

خدایا که درد وبلا را شکستم
بعد خاکستر واتش های نیم افروخته را از پشت بام روی کوزه شکسته میریزد وبار دیگر بانگ بر میاورد: خدایا با یاری تو بیماری ومرضها وجادو وطلسم را سوزاندم.

در هر حال شاید امشب کسی در خانه شما را بزند وچیزی بخواهد وشاید کسی کوزه ای جلو در خانه شما بشکند، هر چه هست این یک سنت است، رسمی که معلوم نیست قدمتش به چه دوره ای از تاریخ میرسد وشاید کسی این شعر را برای شما بخواند:

آتش افروز آمده
سالی یکروز آمده
آتش افروز حقیرم
سالی یکروز فقیرم
روده وپوده آمده
هر چی نبوده آمده.

گروه فرهنگی خزائلی

برای کلاسهای آزمون همگانی وکنکور اختصاصی وششم تکدرس (ریاضی ـ طبیعی ـ ادبی) وچهارم

(ریاضی وفیزیک ـ تجربی ـ فرهنگ وادب)

که دردو نوبت صبح وعصر تشکیل میشود ثبت نام مینماید:

شروع کلاسها ۱۵ فروردین ۲۵۳۷

نشانی: شاه آباد ـ کوچه محمودی ـ تلفن صبحها ۳۱۷۲۶۷ عصر ها ۳۹۱۸۸۱ ـ ۳۱۸۰۰۶

باشکوهترین ونفیس ترین قرآن کریم

با تأیید جامع الازهر . باچاپ ۱۰ رنگ . باحفظ زیبای نسخ

در ۷۹۲ صفحه

مرکز پخش: شرکت سیرنگ . چهارراه وصال تخت جمشید شماره ۱۵۶

تلفن ۶۶۵۲۹۲ یا ۶۶۳۵۵۵

با اجرای طرح ویژه نامه خانه زبان و با استفاده از روش STUDY — SKILLS و آموزش ثبت نام کنندگان

۳۵۲ دیپلمه دختر و پسر برای قبولی در دانشگاهها و مدارس عالی آماده میشوند

* داوطلبان ورود به دانشگاههای آمریکا و کانادا با آمادگی قبولی در اعزام و تافل برای دوره بعدی طرح «رزرو» میشوند.

طرح study — skills که توسط گروه دکتر کوپرمان و استادان آمریکائی زبان تهیه شده است با برنامه‌های اموزش زبان برای قبولی در امتحانات اعزام و تافل و آزمون همگانی ادغام شد. این طرح از ۱۵ فروردینماه در خانه زبان به اجرا گذاشته میشود. برای موفقیت کامل و قطعی دیپلمه‌هائی که در این دوره شرکت میکنند و به لحاظ محدودیت وقت استادان و ظرفیت کلاسها فقط از ۳۵۲ نفر انهم به ترتیب مراجعه و شرکت در امتحان تعیین قوه ثبت نام بعمل میاید مازاد بر این عده و داوطلبان ورود به دانشگاههای امریکا و کانادا برای دوره بعدی «رزرو» میشوند پاره‌ای از مشخصات طرح بشرح زیر است:

۱ـ کلاسهای قبولی در اعزام و تافل با خصوصیات روش STUDY — SKILLS توسط استادان آمریکائی اداره میشود.
۲ـ مدت کلاسها به ترتیب ۶ـ۸ـ۱۰ هفته تعیین شده است
۳ـ مهلت ثبت نام حداکثر تا ۲۵ اسفند خواهد بود.
۴ـ همراه داشتن ۲ قطعه عکس برای ثبت نام ضروری است.

خانه زبان ـ خیابان پهلوی بالاتر از چهار راه امیراکرم جنب کوچه آذر
تلفنهای: ۶۴۰۷۹۱ـ۶۴۴۳۹۵ـ۶۶۲۰۱۱

اطلاعیه کارخانجات اتومبیل سازی مزدا

مزدا به پشتوانه ۶۰ نمایندگی فروش لوازم یدکی و تعمیرگاههای مجاز و مجهز خود در تهران و شهرستانها در سراسر ایران مطمئن ترین است

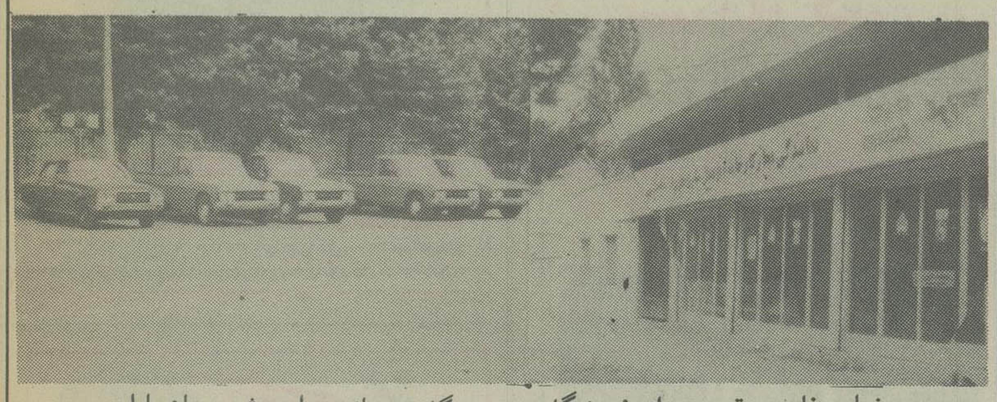

نمای خارجی قسمتی از فروشگاه و تعمیرگاه مجاز مزدا در شهرستان بابل

انبار عظیم لوازمات یدکی اتومبیل های مزدا در شهرستان بابل

نمایندگی و تعمیرگاه مجاز مزدا در بابل آقای عبدالمهدی نهرینی میباشد که مدت ۵ سال است نمایندگی مزدا را در بابل بعهده دارد در تعمیرگاه مجهز مزدا در بابل دونفر مکانیسین متخصص اتومبیل و ۶ نفر کمک مکانیسین با کار شبانه روزی خود در اسرع وقت سلامتی اتومبیل شما را باز میگردانند بابل تلفن ۳۵۱۵

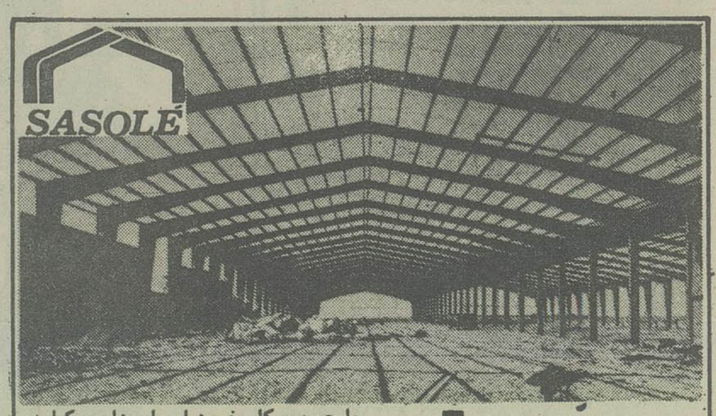

ساسوله

ما چون بکار خود ایمان داریم کلیه محاسبات فنی و کامپیوتری را دراختیار شما قرار میدهیم زیرا ساسوله پیشرو محاسبات مدرن و صنعت جدید دنیای پیشرفته امروز است. با ما تماس بگیرید.

متخصصین ساسوله مشاور و راهنمای شما میباشند. تلفن ۶۵۱۸۱۴

تی بی تی فقط اتوبوس نیست باربری بین المللی تی بی تی کشتی، قطار، هواپیما و کامیون هم هست ۸۹۲۱۳۱-۴

سینما حافظ: جان من

سینما کسری: دراکولا به سبک ایتالیائی

آگهی انتخابات انجمن تهیه کنندگان فیلم ایران

روز دوشنبه ۲۵۳۶/۱۲/۱۵ درساعت ۴ بعد از ظهر جلسه هیئت مرکزی انجمن تهیه کنندگان فیلم ایران درمحل انجمن تشکیل و باستناد ماده بیست و دوم بنیادنامه ـ ابتدا برای تعیین رئیس و نایب رئیس هیئت مرکزی اخذ رای بعمل آمد که نتیجه بشرح زیر میباشد:
آقای جمشید شیبانی «رئیس هیئت مرکزی»
آقای نصرت اله وحدت «نایب رئیس هیئت مرکزی»
سپس برای تعیین اعضاء هیئت مدیره اخذ رای بعمل آمد که اسامی منتخبین بشرح زیراعلام میگردد:
آقای دکتراسمعیل کوشان «رئیس هیئت مدیره»
آقای رضا محمدی شیبانی «نایب رئیس»
آقای عباس شباویز «دبیر»
آقای رضا نورسته فر «خزانه دار»
آقای مهدی مصیبی «عضو»

رئیس هیئت مرکزی ـ جمشید شیبانی

تلفنهای رزرو ۸۹۵۱۷۷-۸۹۸۲۰۸

کوسه جنوب ـ نوروز ۲۵۳۷ در ایران

از امشب درگروه سینماهای

آروپا ـ شهوند ـ میامی
سیلوانا ـ کیهان ـ پاسارگاد
توسکا ـ المپیا و آستارا در تجریش

بزرگترین فیلم جنگی عصر حاضر

از امروز فقط در

سینمارکس

دنیای ورزش شنبه‌ها منتشر میشود

کوسه جنوب ـ نوروز ۲۵۳۷ در ایران

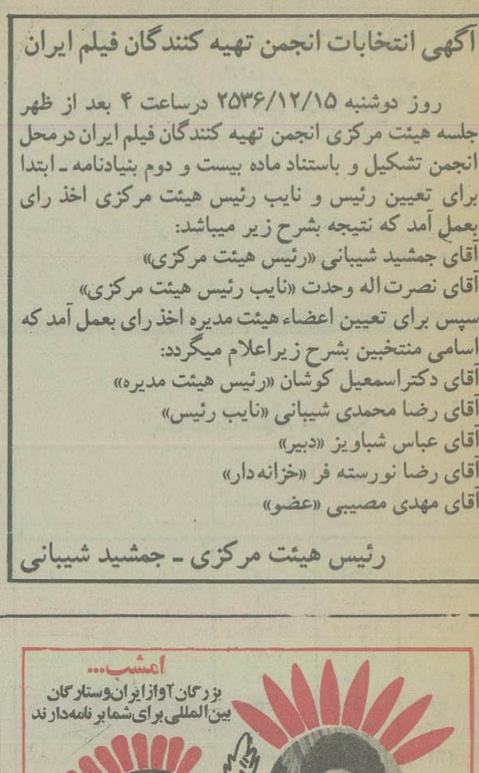

زیباترین برنامه نوروزی امسال
دربزرگترین سینماهای تهران و شهرستانها

پرانتریگ‌ترین برنامه نوروز امسال
فیلمی که شما را به قله های هیجان و حادثه میکشاند

از صبح پنجشنبه ۲۵ اسفند

برنامه بی نظیر و مخصوص نوروز

سینما امپایر

سینما ی ممتاز ۴ ستاره ★★★★

بزرگترین هنرمندان سینمای امریکا حادثه آفرین این اثر بیسابقه و هیجان‌آور هستند

فرودگاه ۷۵

چارلتون هستون ـ کارن بلاک ـ جرج کندی ـ گلوریا سوآنسون ـ داناانددروز
سوزان کلارک ـ میرنالوی ـ ادنلسون
لیندابلر
پاناویژن رنگی ـ محصول کمپانی یونیورسال

گیشه سینما امپایرهمه روزه بلیت ر ـ زرو مینماید
سانسها ۱۱/۱۵ صبح ـ ۱/۳۰ ـ ۳/۳۰ ـ ۵/۳۰ ـ ۲/۳۰
۹/۴۵ بعد از ظهر

نه یک دختر، نه دو تا، نه سه تا بلکه چهارتا!
نه یک آتشپاره، نه دو تا، نه سه تا بلکه چهارتا!
نه یک کاراته باز، نه دو تا، نه سه تا بلکه چهارتا!
چهارتا دختر آتشپاره کاراته باز را ببینید که با کاراته بازیهای بیسابقه خود چه آتشی برپا میکنند.

از صبح پنجشنبه ۲۵ اسفند

برنامه ویژه سینماهای

ادئون
لیدو ـ پانوراما

دختران آدریا

رنگی . باشرکت: سونیا ژانین
دیانا دروب . گیلیان بدی
وخوشگلترین دختران کاراته باز جهان

عید برای تفریح و خنده و شادی بوجود آمده و ما بهترین فیلم کمدی موجود را برای تعطیلات نوروز شما گلچین کرده‌ایم تا با تمام افراد خانواده خود بتماشای آن بیائید و از دیدنش کیف کنید

برنامه ویژه نوروزفقط سینما

شهر تماشا

سینمای ممتاز۴ ستاره ★★★★

ژان پل بلموندو
راکوئل ولش
درفیلمی از: کلودزیدی

پلیس راه میگوید؛
سلامت جان شیرین و اتومبیل زیبای شما بسته بدو چراغ راهنمای اتومبیل جلوئی است اگر این دو چراغ سالم باشند و درست کار کنند تکلیف شما نیز با راننده جلوئی روشن است سعی کنید تکلیف خود را با راننده عقبی نیز روشن نمائید.

بچه های عزیز، جوانها، خانواده ها ما زودتر از همه عیدی امسال شما را حاضر کرده‌ایم
چه عیدی بهتر از این که آخرین و قشنگ‌ترین فیلم استودیوی والت دیسنی برای سرگرمی ایام تعطیلی شما اماده شده و....

از فردا صبح فقط درسینما

گلدن سیتی

برایتان نمایش میدهیم تا به بینید که قویترین مرددنیا چگونه با کارهای شیرین و خوشمزه خود شما را از خنده روده بر می کند.

والت دیسنی عیدی میدهد

قویترین مرددنیا

رنگی

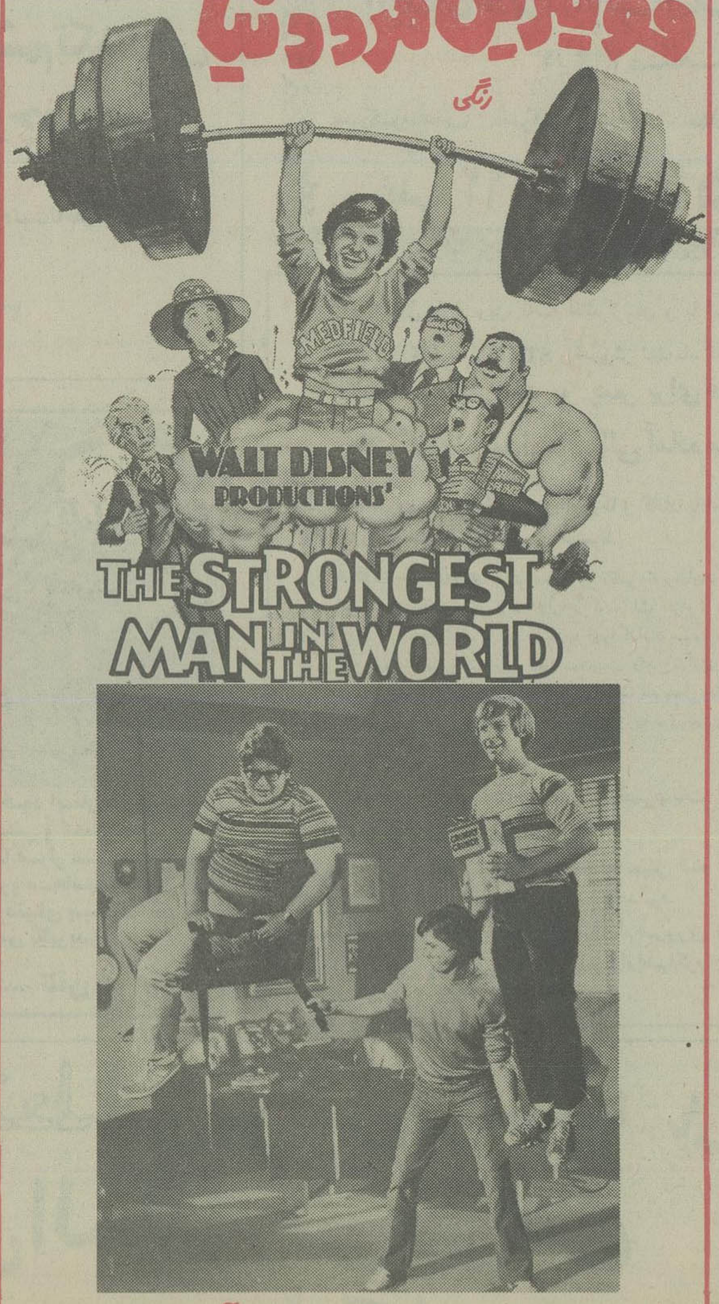

باشرکت: کرت راسل . جوفلین . ایو آردن

برنامه سینماها

تماشای فیلمهائیکه با علامت (×) مشخص شده برای اشخاص کمتر از ۱۸ سال ممنوع است

✱ فستیوال فیلمهای هندی
حافظ (۳۹۱۰۷۴) ۱۰/۳۰ ـ ۲/۳۰ ـ ۴/۳۰ ـ ۶/۳۰ ـ ۸/۳۰

✱ فستیوال فیلمهای ۷۰ میلیمتری استریوفونیک (امشب)
طولانی ترین روز
کریستال (۳۱۷۶۷۵) ۹ ـ ۱۲ ـ ۳ ـ ۶ ـ ۹

✱ فستیوال فیلمهای هندی
ایفل (۳۱۱۴۷۷) ۱۰/۳۰ ـ ۱/۳۰ ـ ۴/۳۰ ـ ۸

✱ آزادی
شهر قشنگ (۶۴۷۷۷۷) ۱۱، ۲ ـ ۵ ـ ۸

✱ الامو ـ رنگی ـ لورنس هاروی
پرلیان (۳۹۳۵۳۵) ۹ ـ ۱۱ ـ ۱ ـ ۳ ـ ۵ ـ ۷ ـ ۹

✱ این گروه فاتح ـ رنگی ـ جیمز کان ـ رابرت دو وال
شهر فرنگ (۶۲۷۶۲۸) ۱۱ ـ ۲/۳۰ ـ ۵ ـ ۷/۳۰ ـ ۱۰

✱ انسان وحشی حیوان وحشی ـ رنگی
ب.ب (۸۲۹۶۴۱) ۱۰ ـ ۱۲ ـ ۲ ـ ۴ ـ ۶ ـ ۸ ـ ۱۰

✱ انتقام مرگ بروس لی
دروازه طلائی (۳۵۲۱۶۰) ۹ ـ ۱۱ ـ ۱ ـ ۳ ـ ۵ ـ ۷ ـ ۹

✱ (×) باکره عشوه گر ـ رنگی ـ گلوریا گیدا
تاج (۳۱۳۸۶۴) ۱۰ ـ ۱۲ ـ ۲ ـ ۴ ـ ۶ ـ ۸ ـ ۱۰

✱ بیوه پر اشتیاق ـ سینما سکوپ رنگی
پارک (۳۱۹۶۳۷) ۹ ـ ۱۱ ـ ۱ ـ ۳ ـ ۵ ـ ۷ ـ ۹

✱ باکره جنگل ـ یک مرد. یک اسب. یک اسلحه
فلور (۵۲۸۰۹۶) ۹ ـ ۱۱ ـ ۱ ـ ۳ ـ ۵ ـ ۷ ـ ۹

✱ پیشتازان مرگ ـ سینما سکوپ رنگی
سهیلا (۳۱۶۴۲۴) ۱۰/۳۰ ـ ۲/۳۰ ـ ۴/۳۰ ـ ۶/۳۰ ـ ۸/۳۰
ری (۵۲۲۵۷۸) ۹ ـ ۱۱ ـ ۱ ـ ۳ ـ ۵ ـ ۷ ـ ۹

✱ تاج محل
شهناز (۷۵۴۶۲۶) ۱۰/۳۰ ـ ۲/۳۰ ـ ۴/۳۰ ـ ۶/۳۰ ـ ۸/۳۰

✱ تجربه های قبل از ازدواج ـ رنگی رزمونتانی ۹/۳۰
بولیدور (۸۹۲۷۳۱) ۱۱/۳۰ ـ ۱/۳۰ ـ ۳/۳۰ ـ ۵/۳۰ ـ ۷/۳۰ ـ

✱ ۴ سوار بی آرام ـ زمین لرزه
البرز (۳۰۴۲۵۸) ۸/۳۰ ـ ۱۱/۳۰ ـ ۲/۳۰ ـ ۵/۳۰ ـ ۸/۳۰

✱ چهار سوار ترینتی ـ رنگی پیتر لی
رویال (۸۲۹۷۸۵) ۱۰ ـ ۱۲ ـ ۲ ـ ۴ ـ ۶ ـ ۸ ـ ۱۰

✱ (×) چهاردختر شیطون رنگی ـ رایرت لیونیکستون ۹/۳۰
شهرتماشا (۸۹۸۶۸۶) ۱۱/۳۰ ـ ۱/۳۰ ـ ۳/۳۰ ـ ۵/۳۰ ـ ۷/۳۰ ـ

✱ خطرناکتر از مرد ـ رنگی ـ الکه‌زومر
ریولی (۷۵۷۷۷۷) ۱۱ ـ ۳۰/۳۰ ـ ۵/۳۰ ـ ۷/۳۰ ـ ۹/۳۰

✱ دکتر و رقاصه ـ ایرج قادری ـ شورانگیز طباطبائی
اونیورسال (۹۲۶۹۵۳) ۱۱ ـ ۱ ـ ۳ ـ ۵ ـ ۷ ـ ۹
ایران (۳۱۶۳۵۴) ۱۰/۳۰ ـ ۲/۳۰ ـ ۴/۳۰ ـ ۶/۳۰ ـ ۸/۳۰
ساینا (۳۵۲۴۴۲) ۹ ـ ۱۱ ـ ۱ ـ ۳ ـ ۵ ـ ۷ ـ ۹
تیسفون (۹۵۸۸۲) ۱۰ ـ ۱۲ ـ ۲ ـ ۴ ـ ۶ ـ ۸
نپتون (۷۶۰۱۳۶) ۹ ـ ۱۱ ـ ۱ ـ ۳ ـ ۵ ـ ۷ ـ ۹
دریا (۳۴۱۷۴۶) ۹ ـ ۱۱ ـ ۱ ـ ۳ ـ ۵ ـ ۷ ـ ۹
کارون (۹۵۵۱۶۵) ۱۰/۳۰ ـ ۲/۳۰ ـ ۴/۳۰ ـ ۶/۳۰ ـ ۸/۳۰
پرسپولیس (۵۸۱۰۸۳) ۱۰ ـ ۱۲ ـ ۱ ـ ۴ ـ ۶ ـ ۸

✱ ده گلادیاتور ـ رنگی ـ دان وادیس
رکس (۳۱۸۴۴۲) ۱۰/۳۰ ـ ۲/۳۰ ـ ۴/۳۰ ـ ۶/۳۰ ـ ۸/۳۰
لیدو (۵۴۱۲۸۲) ۹ ـ ۱۱ ـ ۱ ـ ۳ ـ ۵ ـ ۷ ـ ۹

✱ راکولا به سبک ایتالیائی ـ رنگی ـ لاندو بوزانکا
کسری (۸۲۶۹۳۹) ۱۰/۳۰ ـ ۲ ـ ۴ ـ ۶ ـ ۸ ـ ۱۰

✱ در امتداد شب ـ گوگوش ـ سعید کنگرانی
سانترال (۹۲۸۶۸۶) ۱۱ ـ ۴/۴۵ ـ ۵ ـ ۷/۱۵ ـ ۹/۳۰
مولن روژ (۷۵۲۹۲۹) ۱۱ ـ ۳/۳۰ ـ ۵/۳۰ ـ ۷/۳۰ ـ ۹/۳۰
گلدیس (۶۲۸۷۱۳) ۱۰ ـ ۱۲/۳۰ ـ ۳ ـ ۵/۳۰ ـ ۸ ـ ۱۰

✱ دینامیت ـ رنگی ـ وارن اوتسی ۹/۳۰
رادیوسیتی (۶۴۳۲۲۰) ۱۱/۱۵ ـ ۱/۳۰ ـ ۳/۳۰ ـ ۵/۳۰ ـ ۷/۳۰ ـ

✱ راکی ـ رنگی ـ سیلوستر استالونه
دیامونت (۸۲۸۴۰۰) ۱۱/۱۵ ـ ۲/۳۰ ـ ۵ ـ ۷/۳۰ ـ ۱۰

✱ راه بزرگ ابی ـ رنگی ـ ایومونتان
شهر قصه (۶۲۷۲۹۰) ۱۱ ـ ۲ ـ ۴ ـ ۶ ـ ۸ ـ ۱۰

✱ (×) زالو ـ رنگی ـ جان اسکاردینو
پارامونت (۶۴۸۳۲۱) ۱۱ ـ ۳/۳۰ ـ ۵/۳۰ ـ ۷/۳۰ ـ ۹/۳۰

✱ سوته دلان ـ بهروز وثوقی
کاپری (۹۲۸۴۰۱) ۱۱ ـ ۱ ـ ۳ ـ ۵ ـ ۷ ـ ۹

✱ سیسیلی اشوبکر ـ رنگی ـ لاندوبوزانکا ۹/۳۰
گلدن سیتی (۶۶۳۲۶۹) ۱۱/۳۰ ـ ۱/۳۰ ـ ۳/۳۰ ـ ۵/۳۰ ـ ۷/۳۰ ـ

✱ (×) سونیای آشوبکر ـ رنگی ـ کارمن ویلانی
آسیا (۶۴۲۹۰۹) ۱۰/۳۰ ـ ۱۲ ـ ۲ ـ ۴ ـ ۶ ـ ۸ ـ ۹/۴۵

✱ سوگلی ـ فروزان ـ ناصر ملک مطیعی
ژاله (۳۰۴۱۲۰) ۹ ـ ۱۱ ـ ۱ ـ ۳ ـ ۵ ـ ۷ ـ ۹

✱ شتابزده ـ رنگی ـ آلن دلون ـ میری دارک ۹/۴۵
اتلانتیک (۸۹۷۱۷۱) ۱۱/۳۰ ـ ۱/۲۰ ـ ۳/۳۰ ـ ۵/۳۰ ـ ۷/۳۰ ـ

✱ شانگهای جو
مراد (۷۵۳۳۸۲) ۹ ـ ۱۱ ـ ۱ ـ ۳ ـ ۵ ـ ۷ ـ ۹

✱ طوفان زندگی ـ رنگی ـ آمیتاب بچن
همای (۳۱۱۶۶۹) ۱۰/۳۰ ـ ۲/۳۰ ـ ۴/۳۰ ـ ۶/۳۰ ـ ۸/۳۰

✱ عنبر ـ راج کاپور ـ نرگس
ارانوس (۵۲۷۹۷۱) ۱۰/۳۰ ـ ۱۲/۳۰ ـ ۲/۳۰ ـ ۴/۳۰ ـ ۶/۳۰ ـ ۸/۳۰

✱ (×) عشق من، اگاتا ـ رنگی ـ ماسیمورانیری
دیانا (۶۴۷۳۶۵) ۱۱/۳۰ ـ ۱/۳۰ ـ ۳/۳۰ ـ ۵/۳۰ ـ ۷/۳۰ ـ ۹/۳۰

✱ عملیات برق اسا ـ رنگی ـ جان ساکسون
پانوراما (۳۴۴۷۵۰) ۱۰ ـ ۱۲ ـ ۲ ـ ۴ ـ ۶ ـ ۸ ـ ۱۰

✱ فاصله ـ مرتضی عقیلی ـ ایلین ویگن
مارلیک (۹۶۳۶۱۶) ۱۱ ـ ۱ ـ ۳ ـ ۵ ـ ۷ ـ ۹

✱ قادر ـ بیک ایمانوردی ـ روشنک صدر ـ کامی کسری
اروپا (۳۰۳۱۷۹) ۱۰/۳۰ ـ ۱۲/۳۰ ـ ۲/۳۰ ـ ۴/۳۰ ـ ۶/۳۰ ـ ۸/۳۰
شهوند (۳۵۴۰۴۰) ۱۰/۳۰ ـ ۱۲/۳۰ ـ ۲/۳۰ ـ ۴/۳۰ ـ ۶/۳۰ ـ ۸/۳۰
میامی (۷۵۴۳۲۹) ۹ ـ ۱۱ ـ ۱ ـ ۳ ـ ۵ ـ ۷ ـ ۹
سیلوانا (۳۶۳۷۷۷) ۹ ـ ۱۱ ـ ۱ ـ ۳ ـ ۵ ـ ۷ ـ ۹
کیهان (۵۴۶۳۶۰) ۹ ـ ۱۱ ـ ۱ ـ ۳ ـ ۵ ـ ۷ ـ ۹
پاسارگاد (۳۴۲۷۸۲) ۱۰ ـ ۱۲ ـ ۴ ـ ۶/۱۵ ـ ۸/۳۰
توسکا (۵۲۶۵۴۴) ۹ ـ ۱۱ ـ ۱ ـ ۳ ـ ۵ ـ ۷ ـ ۹
المپیا (۹۲۶۷۹۶) ۱۰/۳۰ ـ ۱ ـ ۳ ـ ۵ ـ ۷ ـ ۹
آستارا (۲۷۴۰۲۲) ۱۰/۳۰ ـ ۲/۳۰ ـ ـ ـ ۴/۳۰ ـ ۶/۴۵ ـ ۹

✱ مرد سرکش ـ رنگی ـ ارل آونزبی
متروپل (۳۱۹۴۱۰) ۹ ـ ۱۱ ـ ۱ ـ ۳ ـ ۵ ـ ۷ ـ ۹

✱ مردی باپای آهنین ـ سینما سکوپ رنگی
نادر (۳۱۴۷۹۵) ۹ ـ ۱۱ ـ ۱ ـ ۳ ـ ۵ ـ ۷ ـ ۹

✱ مردی از تهران ـ رنگی ـ فردین
قصر طلائی (۷۵۹۶۲۴) ۹ ـ ۱۱ ـ ۱ ـ ۳ ـ ۵ ـ ۷ ـ ۹

✱ مارلین ـ سینما سکوپ ـ رنگی
آریا (۳۱۹۸۸۴) ۹ ـ ۱۱ ـ ۱ ـ ۳ ـ ۵ ـ ۷ ـ ۹

✱ مثلث عشق ـ رنگی ـ لیزا کاستونی
پلازا (۶۴۴۲۵۵) ۱۱ ـ ۱ ـ ۳ ـ ۵ ـ ۷ ـ ۹

✱ مدلهای زیبای من ـ رنگی ـ ژان پیر ماریل
ادئون (۳۶۸۱۱۸) ۱۱ ـ ۱ ـ ۳ ـ ۵ ـ ۷ ـ ۹
مازستیک (۶۶۸۴۶۱) ۹ ـ ۱۱ ـ ۱ ـ ۳ ـ ۵ ـ ۷ ـ ۹

✱ یکشنبه لعنتی ـ رنگی گلنداجکسون
سینه موند (۴۶۸۳۲۲) ۱۱ ـ ۳ ـ ۵ ـ ۷ ـ ۹

✱ ۱۸ ساله گریزپا ـ رنگی ـ انتونیوساباتو
پاسیفیک (۷۵۳۳۱۱) ۱۱ ـ ۱/۳۰ ـ ۳/۳۰ ـ ۵/۳۰ ـ ۷/۳۰ ـ ۹/۳۰

✱ ۸ گلادیاتور ـ جنجال
آسمان آبی (۳۴۱۶۶۸) ۹ ـ ۱۱ ـ ۱ ـ ۳ ـ ۵ ـ ۷ ـ ۹

سینما کریستال:
فستیوال فیلمهای ۷۰ میلمتری واستریوفونیک
برنامه امشب: اشکها و لبخندها

اطلاعیه سندیکای صاحبان صنعت کنسرو ایران

اصل چهاردهم انقلاب مقدس شاه ومردم همواره مورد نظر تولیدکنندگان کنسرو ایران بوده وهست. بهای تولیدات کنسرو آزادنیست وبادرنظر داشتن ضوابطی تحت کنترل وزارت بازرگانی تعیین میشود.
عرضه کنسرو بیش از تقاضای آن است وکمبودی دربازار نیست.

سندیکای صاحبان صنعت کنسرو ایران دراین هنگام که مبارزه باگرانفروشی قاطعیت بیشتری یافته است باردیگر همگامی خودرا بااقدامات مجدانه دولت دراجرای اوامر همایونی مبنی برتعیین وتثبیت مداوم قیمتها براساس سودعادلانه ومبارزه پیگیربا استثمار مصرف کنندگان وپایان دادن به عادت ناپسند گرانفروشی وگران خری اعلام میدارد وبه آگاهی میرساند که درسال جاری برخلاف سالهای پیشین که میزان تولید پایین بود دراثر اعمال سیاستهای صحیح درحال حاضر عرضه کنسرو بیش از تقاضای آن است وازاین نظر کمبودی دربازارنیست. تولید کنندگان عضو این سندیکا همواره مصالح مصرف کننده را درنظر داشته وبالجام گسیختگی بهای فرآورده ها، ازهرنوع که باشد شدیدا مخالفند.

دبیر سندیکای صاحبان صنعت کنسرو ایران

دیزل ژنراتورهای اشکودا
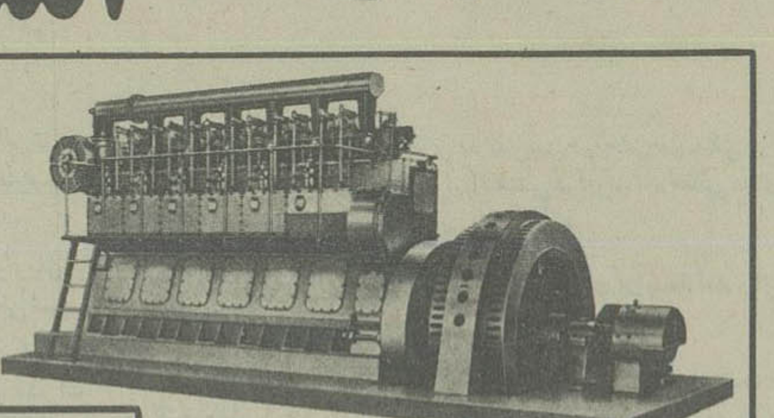
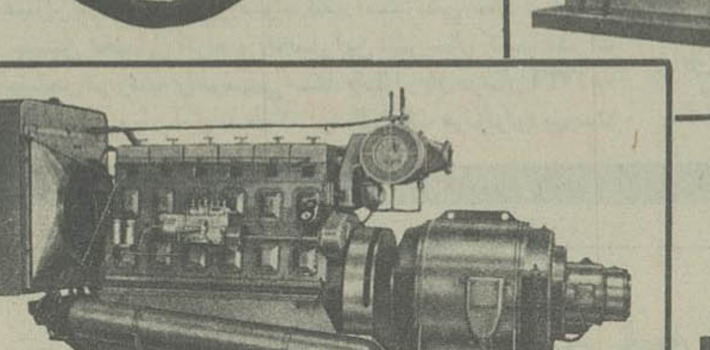
pragoinvest
دیزل ژنراتورهای اشکودا
برای مصارف صنعتی و روشنائی شهرها
انواع اتوماتیک برای بیمارستانها درمواقع اضطراری
محکم ـ بادوام ـ باسرویس عالی
بیشتر واحد های تولیدی و صنعتی ایران سالها است بمولد های برق اشکودا مجهز میباشند
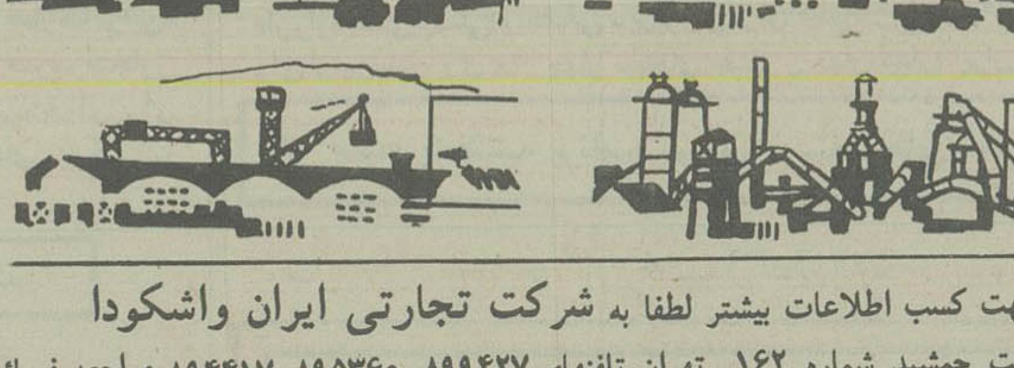
جهت کسب اطلاعات بیشتر لطفا به شرکت تجارتی ایران واشکودا
خیابان تخت جمشید شماره ۱۶۲ـ تهران تلفنهای ۸۹۹۴۲۷ـ ۸۹۵۳۶۰ـ ۸۹۴۴۱۷ مراجعه فرمائید

شاهنشاها

جان نثار افتخار دارد ازسوی دانش آموزان وفرهنگیان آموزش وپرورش منطقه‌ای رامسرمراتب انزجار وتنفرخودرا ازاعمال وحشیانه عده‌ای بی وطن که آرامش مردم شریف ووطن پرست تبریز را برهم زده اند ابراز آمادگی هرگونه فداکاری وجان بازی درراه اجرای اوامر شاهنشاه آریامهر میباشیم

جان نثار ـ احمد حکمت رئیس آموزش وپرورش منطقه‌ای رامسر

شاهنشاها
اعضای انجمن خانه ومدرسه، کارمندان دبیران مدرسه راهنمائی خسروخاور ناحیه ۸ انزجار خودرا ازوقایع تبریز ابراز میدارند.
رئیس مدرسه راهنمائی خسروخاور ماهدخت ملکشاهی

پیشگاه مبارک شاهنشاه آریامهر

جاننثار ازسوی دانش آموزان وکارکنان دبستان صادقیه ناحیه ۶ تهران مراتب انزجار شدید خودرا ازواقعه تاسف بارتبریز به پیشگاه آن رهبر خردمند تقدیم داشته وباردیگر وفاداری خودرا باصول مقدس انقلاب شاه وملت اعلام میدارد

دبستان صادقیه ناحیه ۶ تهران
نجیب الله موحد

مژده
به مسافران نوروزی که‌قصد مسافرت به‌بنادر جنوب ایران را دارند،در شهرستان رفسنجان رستوران مارلیك افتخار پذیرائی ازشمامیهمانان گرامی رادارد .
با مدیریت خوب‌ـ سرویس مجهزـ غذا های مورد دلخواه شما
آدرس‌ـ رفسنجان ـ خیابان پهلوی بعداز سینما کاپری .

شنبه‌ها دنیای ورزش

کجا برویم

نمایشگاه

کارهای پرویز تناولی
نگارخانه زند: خیابان محمد رضا شاه کوچه چکاوه ساعت بازدید ۱۰ تا ۱۹

طراحی‌های داود شهیدی
گالری لیو: خیابان آبان جنوبی شماره ۳ ساعت بازدید ۱۵ تا ۱۹

عکس‌های محمود کلاری
تالار [illegible]: خیابان ۲۱ آذر ساعت بازدید ۸ تا ۱۵ و ۱۷ تا ۱۹

معرفی مردگان امامزاده
نوشته ها و نقش های روی قبر آثری از رضا بصیری ـ نقش ـ میدان کندی ـ ضلع جنوبی. (۱۷ـ۲۰)

آثاری از بصیری، دیبا، عروضی، نجومی و یاسمی
نگارخانه شهر ـ خیابان بزرگمهر ـ شماره ۸۶۰ (۱۷ تا ۲۰)

نقش برجسته های احمد سلامت
گالری مس نمایشگاهی از نقش برجسته های مسی احمد سلامت ترتیب داده شده: ساعت بازدید ۵ تا ۸ بعدازظهر آدرس: خیابان پهلوی نرسیده به سینما آتلانتیک کوچه هراز شماره ۷

آثار نقاشی دانشجویان هنر های زیبا
دانشگاه تهران ـ دانشکده هنر های زیبا. بازدید از ساعت ۱۶ الی ۱۹

آثار گروهی زنان نقاش
نگارخانه تخت جمشید: خیابان تخت جمشید نبش بندر پهلوی ساعت بازدید ۹ تا ۱۲ و ۴ تا ۸ بعد از ظهر

نمایشگاه گروهی نقاشان ایرانی
تهران گالری ـ عباس آباد ـ چهار راه قصر ساعات بازدید ۱۰ تا ۲۰

نمایشگاه نقاشان معاصر
نگارخانه نیازی نمایشگاهی از آثار سیزده نقاش، معاصر ترتیب داده است. آدرس: خیابان عباس آباد‌روبروی سینما شهرفرنگ شماره ۳۳۰ ساعت بازدید ۵ تا ۸ بعدازظهر

نقاشی های آتوس گاروتی
خانه آفتاب: خیابان روزولت روبروی دانشکده تربیت معلم ساعت بازدید ۸ تا ۱۲/۳۰ و ۲ تا ۷/۳۰ بعدازظهر

نقاشی و فیلمهای نورالدین زرین کلک
انجمن فرهنگی ایران و امریکا: عباس اباد وزراء گالری یک انجمن ساعت ۶ تا ۷ بعد از ظهر

نمایشگاه هنر ایران
موزه نگارستان: تقاطع خیابان سپه و کاخ ساعت بازدید ۹ تا ۱۸ در این نمایشگاه هر هفته یک فیلم مذهبی نمایش داده می شود و همه روز از ساعت ۱۰ تا ۱۸ برنامه نقالی اجرا می

آبرنگهای دکتر بیانکین
فصل ها و یادها ـ تخت طاوس
میرعماد ـ خیابان یازدهم ـ شماره ۲۶
بازدید ۱۴ تا ۱۹
(شنبه ها و پنجشنبه ها تعطیل است)

مروری براثار سرکیس واسپور
نگارخانه شیخ ـ خیابان عباس آباد وزراء ـ خیابان هشتم

آثاری از نقاشان ایتالیائی و سری گراف روی آلمینیوم وریپلی گراف روی بوم
نگارخانه سولیوان ـ خیابان ابوریحان ـ شماره ۲۰ ـ ساعات بازدید ۱۷ تا ۲۱

نقاشی‌های سهراب سپهری
سیحون ـ خیابان وزرا ـ خیابان چهارم. ساعات بازدید ۹ تا ۱۳ و ۱۶ تا ۱۹

مجسمه‌های ناهید سالیانی
نگارخانه کرنه ـ خیابان وزراء ـ شماره ۱۵۵ ساعات بازدید ۱۶ تا ۱۹.

تئاتر

سه خواهر
اثر: آنتوان چخوف
کارگردان: مهین اسکوئی
محل اجراء: تالار ۲۵ شهریور خیابان جنوبی پارک شهر ساعت ۱۹/۳۰

خلوت خفتگان
نوشته «پیتر گیل» با همکاری «آبی آوانسیان» (۱۷ـ۱۹/۳۰)
تئاتر چهارسو

کریولانوس
نوشته: برتولت برشت
کارگردان: مجید جعفری
بازیگران: پری امیر حمزه، حبیب دهقان نسب، اصغر همت، مجید مظفری، قدرت پدیدار و، اکبر سام زاده
محل اجراء: تالار مولوی خیابان ۲۱ آذر ساعت ۸ بعد از ظهر جمعه‌ها ساعت ۵ بعد از ظهر

لطائف عبد.
نویسنده و کارگردان: اسماعیل خلج
چهار راه یوسف آباد ـ کوچه کلانتری شروع ۸ بعد از ظهر

فیلم

انجمن ایران و آمریکا
۵ فیلم
از ساخته های نورالدین زرین کلک

توطئه خانوادگی
کارگردان «هیچکاک» ـ ساعت (۱۸.۲۱)
تئاتر کوچک تهران

فیلم های تجربی «نورمن مک لارن»
سینما تک.
شروع فیلم ها ـ ۸ بعدازظهر

موزه

موزه ملک
بازار بین‌الحرمین ساعت بازدید ۸.۳۰ تا ۱۲ جمعه ها تعطیل است

موزه مردم شناسی:
میدان ارک ساعت بازدید ۹ تا ۱۶ جمعه ها تعطیل است

موزه جواهرات سلطنتی
خیابان فردوسی، ساختمان بانک مرکزی ساعت بازدید، از ۱۵/۳۰ تا ۱۸ جمعه تعطیل است

مرکز فرهنگی و هنری رضاعباسی:
خیابان کورش کبیر سیدخندان ساعت بازدید ۱۰ تا ۱۳ و ۱۵ تا ۱۸ سه‌شنبه ها تعطیل است

موزه صبا:
خیابان ظهیرالاسلام ساعت بازدید ۹ تا ۱۶ پنج شنبه و جمعه عصر تعطیل است

موزه هنرهای ملی:
میدان بهارستان ساختمان مرکزی وزارت فرهنگ و هنر ساعت بازدید ۹ تا ۱۶ شنبه تعطیل است

موزه کاخ گلستان:
میدان ارک ساعت بازدید ۹ تا ۱۶ جمعه ها تعطیل است

موزه هنرهای تزئینی
خیابان کریمخان زند ساعت بازدید ۹ تا ۱۶ ستثنای سه‌شنبه ها و روزهای تعطیل

موزه شهیاد:
میدان شهیاد ساعت بازدید ۹ تا ۱۶ بدون تعطیل

موزه نگارستان:
تقاطع خیابان سپه و کاخ ساعت بازدید

موزه ایران باستان:
خیابان قوام السلطنه خیابان پرفسور روان بعدازظهر جمعه موزه تعطیل است

فال فردای شما

فروردین: روزهای مناسبی برای دست زدن بکارهای مهم و دلخواهتان در پیش است.

اردیبهشت: اجازه ندهید افراد خارج از گودونا آگاه بمسائل شما به جای شما و برای شما تصمیم بگیرند و تعیین تکلیف کنند.

خرداد: مردم شما را آدمی رویائی و احساساتی تصور میکنند، در صورتیکه آدمی دور اندیش و واقع بین هستید.

تیر: رویهمرفته آدم موفقی هستید و از جهات مختلف خبرهای خوبی در انتظار شماست.

مرداد: با مسائل مالی و پولی روبرو میشوید که با تدبیر حل میشود. در محیط کار لازم است که حواس خود را بیشتر جمع کنید.

شهریور: عشق یا دوستی شور انگیزی برای شما پیش بینی میشود، با دوستانتان بیشتر بجوشید و بکوشید که چهره واقعی خود را جلوه دهید.

مهر: آدم نظر بلندی بشمار میایید. اگر احساس خستگی میکنید تعطیل آخر هفته را فراموش نکنید.

آبان: از لحاظ مالی خوشحالی غیر منتظره‌ای بشما میرسد، مشکلات عمده شما در روزهای نزدیک حل خواهد شد.

آذر: یک کسالت جزئی دارید ولی نباید نگران باشید، رویهمرفته روزهای هیجان انگیزی در پیش خواهید داشت.

دی: از طرف کسی دعوتی بشما میرسد که اصلا فکرش را نمی کردید، شنبه و یکشنبه بهترین روزهای شماست.

بهمن: از قبول مسئولیت‌ها نترسید. یک دوستی قدیمی در خطر مختصری است و به کمک شما نیازمند است.

اسفند: حادثه‌ای کوچک در انتظارتان است، بیشتر احتیاط کنید. در مسائل عشقی محتاط باشید.

جدول

ویژه ۹۸۶۶ — عادی ۱۲۱۴۸

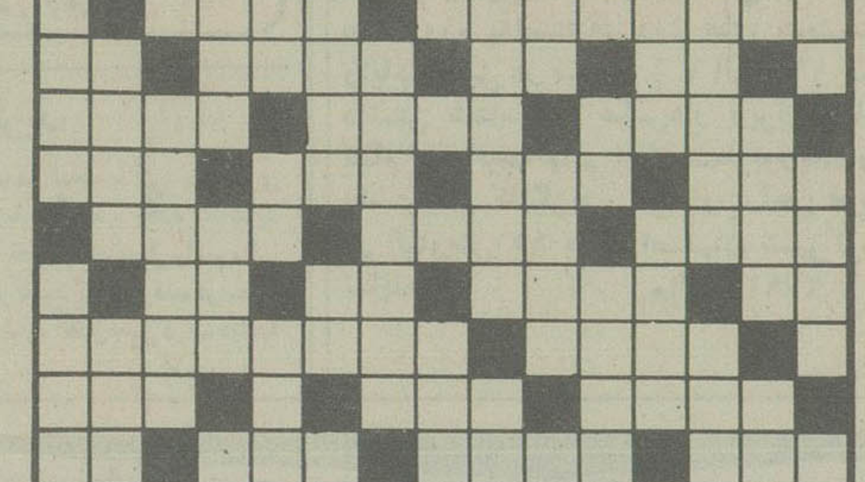

افقی: ویژه

۱ـ خدای بزرگ است و به نامش اغاز کرده ایم ـ بالاتر و برتر از دیگران
۲ـ هدف بزرگ ـ حرف درد ـ بزرگان
۳ـ خدا نکند بسوزد ـ بهشت شداد ـ زشت و قبیح ـ گاهی به زوجود میشود
۴ـ وسط ـ حرف تصدیق ـ ماهی در سال
۵ـ مجموع اجزاء یا اعضاء که جسم یک موجود را تشکیل بدهند ـ بزرگ جثه
۶ـ اگر ـ صنم ـ از پهلوانان افسانه ای اروپا که تیری به پایش نشست و کشته شد ـ مثل و مانند
۷ـ زنی که کارهای دستی بیاموزد ـ بی نقص ـ هستی یافتن
۸ـ دور کردن ـ خونها ـ خالی است ـ گندم خورد و از بهشت رانده شد
۹ـ سیاه کننده ـ در زندگی کلاهش پس معرکه است ـ از زبانهای دنیا
۱۰ـ طرف و جهت ـ از نواحی مکه ـ ماهی در سال رومی ـ زمین
۱۱ـ خزانه دار ـ هرج و مرج طلب
۱۲ـ نوعی مورچه است ـ دوات ـ مایع سوزنده
۱۳ـ با اهمیت تر ـ مرد نجیب و شریف ـ در بهار خوشتر می‌وزد ـ رودی در اروپا
۱۴ـ حرف بیهوده ـ صورت ـ عددی است
۱۵ـ راهنمائی کردن ـ در زیر مغز قرار دارد.

عمودی: ویژه

ـ کشتی را حرکت میداد ـ نشان و رونق ـ کلمه ندا
۲ـ واحد پول ایتالیا ـ تاج پادشاهی ـ از فصول سال
۳ـ علامت مفعول صریح ـ منفی خارجی ـ مهر سکوت بر لب زده
۴ـ چین و چروک پوست بدن ـ یقه ایست ـ تباه شده ـ علامت جمع
۵ـ مشق ـ ضمیر متصل ـ گرانمایه و باوقار
۶ـ همگان ـ تیر پیکان‌دار ـ هستی یافته ـ مردم صالح
۷ـ وقت و لحظه ـ دوام چیزی را خواستن ـ یکی از پیامبران
۸ـ حیا ـ ارزو
۹ـ دسته هاون ـ از احجام هندسی ـ شراب
۱۰ـ مشک شراب ـ خونش را ریخته‌اند ـ حرف همراهی ـ همیشه ناگهانی امده
۱۱ـ رفیع و بلند ـ نیم تنه زنانه ـ پایان نامه‌ها
۱۲ـ خدای خورشید در مصر قدیم ـ نوعی رقص است ـ محصول دادن یکسال در میان زراعت ـ پست و حقیر
۱۳ـ دقت و دوراندیشی در کار ـ از ملکه‌های معروف روسیه ـ گلیم دراز
۱۴ـ از دنیا رفتن ـ سائیدن و نرم کردن ـ برای مرد تجربه می آورد
۱۵ـ تله ـ کلمه احترام برای زنان ـ سرباز زدن از انجام کاری.

افقی: عادی

۱ـ دانشمندان بنام فرانسوی که با کشف میکرب خدمت بزرگی به بشر کرد ـ تیزهوشی.
۲ـ زبردست ـ وسکی خالص ـ هوای بی‌خورشید اما روشن!
۳ـ دست عرب ـ مکر و حیله ـ مغلوب در بازی نرد ـ اهلی شده.
۴ـ هر جا که باشد بر آن می نشینند ـ درس کشیدنی ـ پا بر آن نهند و سوار شوند.
۵ـ غمی به دل دارد ـ کارش سخن چینی است.
۶ـ آخرین حرف ـ تنبل و بیگاره ـ وقت و هنگام ـ سبوی بزرگ.
۷ـ درسی در مدرسه ـ یقین کردن به حرف کسی ـ همان ایوان است.
۸ـ زنان ـ شایسته و سزاوار ـ گاهی گرو میگذارند ـ فرمان.
۹ـ از گلهای بهاری ـ فرزندان عرب ـ با حلقه در گوش خدمت میکرد.
۱۰ـ یازده ـ بلند مرتبه ـ تازه و جدید ـ اغلب اتاقها در تهران دارد.
۱۱ـ به طمع آن به دام می افتند ـ اثری از عبید زاکانی.
۱۲ـ عملی است بر گذرنامه ـ زدن شاخه‌های زائد درخت ـ بر سرش جان بازند.
۱۳ـ در زراعت فصل مخصوصی دارد ـ مظهر سبزی ـ گاهی بجای شانه به کار اید ـ بالا آمدن آب دریا.
۱۴ـ واحدی در پول ـ توانایی ـ همان ساحل است.
۱۵ـ اندیشه‌ای نیکو ندارد ـ اثری مشهور از الکساندر دوما.

عمودی: عادی

۱ـ زوال ناپذیر است و از صفات حضرت حق ـ ستون دین باشد ـ به دیوار چسبیده.
۲ـ هر کس به نوعیش ایمان دارد ـ بزرگترین قاره ـ سیاهرگ.
۳ـ دریا ـ همدم‌ها ـ به گردخانه می کشند.
۴ـ سالی که گذشت ـ نوعی پارچه باشد خوش صدا در حمام نمی‌خواند ـ میان چیزی.
۵ـ روز جمعه ـ اگر ـ نام قدیم ویت نام.
۶ـ جدا شده ـ نام قدیم فرانسه ـ سرگشته در عشق و عاشقی ـ شراب فرنگی.
۷ـ گوشت درون قوطی ـ از انواع انگور است ـ بیم و ترس.
۸ـ سن و سالی از او گذشته ـ هرگز زیر قولش نزده.
۹ـ نقشه کش ـ از ستارگان آسمانی ـ لباس آقا.
۱۰ـ آب پاک ـ نوعی زرد آلوست ـ مثل و مانند ـ امسال کم بارید.
۱۱ـ از خوردنی‌ها ـ وقت تاریکی ـ خراب شده.
۱۲ـ راه بی‌پایان ـ از فلاسفه معروف اروپایی ـ به در و دیوار میزنند ـ خدا نکند دل چنین باشد!
۱۳ـ پافشاری کردن در انجام کاری ـ جوانمرد ـ دوبار که آید پرونده ای میشود.
۱۴ـ تشنه لب را گول میزند ـ چربی شیر ـ صبح زود.
۱۵ـ دسته ورزشی ـ برگزیدنش خیلی مشکل است ـ مشکل ترافیک کلافه‌اش کرده!

حل جدول های شماره پیش

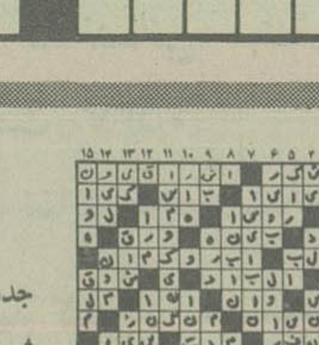
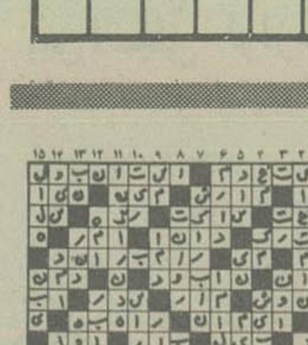

پاسخ مسئولان به نامه های مردم

گشتیهای پلیس مراقب اند

بازگشت به نامه مورخه ۲۵۳۶/۱۰/۵ برابر اعلام اداره پلیس تهران مستند به گزارش کلانتری بخش ۱۰ درخیابان صفای غربی کوچه روزولت وجودندارد اگر منظور کوچه روزبه میباشد بوسیله گشتیهای موتورسوار مراقبت میگردد.
روابط عمومی شهربانی

عوارض گذرنامه بشهربانی مربوط نیست

بازگشت به نامه مورخه ۲۵۳۶/۱۰/۱۸ برابر اعلام اداره گذرنامه اتخاذ تصمیم درمورد افزایش عوارض خروج ازکشور وسیله شهربانی کشورشاهنشاهی صورت نگرفته است
شهربانی کشور

پلی کلینیک ۵ شماره تلفن دارد

بازگشت به مطلب مورخ ۳۶/۱۰/۱۵ مرکز پزشکی پلی کلینیک شماره ۱ دارای ۵ شماره تلفن بشرح زیر میباشد ۶۴۸۹۴۰ـ ۶۴۰۲۳۷ـ ۶۴۲۷۰۰ـ ۶۴۰۹۴۰ و ۶۴۱۳۰۶ که ضمن آزمایشی که بعمل آمد کلیه آنها سالم بوده ومورد استفاده مراجعه کنندگان می باشند.
شرکت مخابرات

پاسخ به آقای ماشااله درزخ

براساس گزارش رسیده فیش شماره ۴۲۴۱۲۹ آقای دژرخ درمحدوده مرکز تلفن نورشرق واقع گردیده وفیش مجاز نیز درمحدوده مزبور درحال حاضر ۳۶۴۰۰۰ـ می باشد.
بدیهی است با گشایشی که بانصب تاسیسات جدید درمراکز اطراف بوجود خواهد آمد نظر متقاضیان منطقه وآقای دژرخ نیز تامین خواهد شد.
روابط عمومی شرکت مخابرات

کانون پرورش فکری کودکان ونوجوانان
«بمناسبت»
«آئین بزرگداشت یکصدمین سالگرد زادروزاعلیحضرت رضاشاه کبیر»
«هفته‌ی فیلم کانون پرورش فکری کودکان و نوجوانان»
«۲۰ تا ۲۶ اسفند ماه ۲۵۳۶»
«تالارفرهنگ»

تاریخ	برنامه					
	فیلم	کارگردان	فیلم	کارگردان	فیلم	کارگردان
شنبه ۲۰/۱۲/۳۶	وزنه بردار	آرایک باغداساریان	قصه رنگ هلو	حسن مشرف آزاد تهرانی	سازدهنی	امیر نادری
یکشنبه ۲۱/۱۲/۳۶	استقلال	پرویز نادری	پرچهین	ارسلان ساسانی	تجربه	عباس کیا رستمی
دوشنبه ۲۲/۱۲/۳۶	پسر شرقی	مسعود کیمیائی	امیرحمزه دلداز وگور دلگیر	نورالدین زرین کلک	هفت تیرهای چوبی	شاپور قریب
سه شنبه ۲۳/۱۲/۳۶	آقای هیولا	فرشید مثقالی	رهائی	ناصر تقوائی	مسافر	عباس کیا رستمی
چهارشنبه ۲۴/۱۲/۳۶	رخ	علی‌اکبرصادقی	سکه	نعمت حقیقی	انتظار	امیر نادری
پنجشنبه ۲۵/۱۲/۳۶	مداد بنفش	نفیسه ریاحی	سفر	بهرام بیضائی	لباس برای عروسی	عباس کیارستمی
جمعه ۲۶/۱۲/۳۶	سیاه وسفید	سهراب شهید ثالث	زال وسیمرغ	علی اکبرصادقی	سه ماه تعطیلی	شاپور قریب

شروع سانس‌ها: ۱۰ صبح ۳ بعدازظهر(جهت استفاده کودکان سازمانهای خیریه با برنامه‌ریزی قبلی) ۵و۷ بعدازظهر برای‌عموم . بهاء بلیط: ۲۰ریال
محل نمایش: تالار فرهنگ ـ خیابان حافظ ـ جنب تالار رودکی .

رادیو، تلویزیون و سینما

امروز و فردا در تلویزیون ببینید

توجه: برنامه های زیراز سوی رادیو تلویزیون دراختیار ما قرار گرفته و روزنامه اطلاعات هیچگونه مسئولیتی در تغییرات احتمالی برنامه ها ندارد

برنامه اول (سه شنبه)

۱۷:۰۰	اخبار
۱۷:۰۵	کودکان
۱۸:۲۰	اخبار ورزشی
۱۸:۳۰	در استان ما
۱۸:۴۵	حماسه فولاد
۲۰:۰۰	جشن آتش برنامه ویژه
۲۰:۳۰	اخبار
۲۰:۵۰	دنیای خبر
۲۱:۱۰	عبور از تاریخ
۲۱:۲۰	آقای مربوطه
۲۱:۳۰	میل میل شماست
۲۲:۴۰	برنامه ویژه
۲۳:۰۰	اخبار

تلویزیون دوم (سه شنبه)

۱۸:۳۰	موسیقی و تصویر
۱۹:۰۰	اخبار
۱۹:۱۰	الری کوئین
۲۰:۰۰	زود، تند، سریع
۲۰:۴۰	کتابها و دیدگاهها
۲۱:۲۰	پیشواز نوروز
۲۱:۳۰	اخبار
۲۲:۰۰	چهارشنبه آخر
۲۲:۳۰	درودی، سرودی و بدرود
۲۲:۴۰	آذرخش در بامداد

برنامه بین المللی (سه شنبه)

۱۵:۵۵	اعلام برنامه
۱۶:۰۰	خلاصه اخبار
۱۶:۰۵	سنجاب مخفی
۱۶:۳۰	خیابان سه سامی
۱۷:۳۰	هاک فین
۱۸:۰۰	ساعتی با جویا
۱۸:۳۰	اخبار
۱۹:۰۰	کارگاه راکفورد
۱۹:۵۰	آن دختر
۲۰:۱۵	والتونها
۲۱:۱۰	گریف
۲۲:۰۰	اخبار
۲۲:۱۵	فیلم سینمائی

برنامه اول (چهارشنبه)

۱۱:۳۰	پخش مستقیم برنامه‌ی بزرگداشت رضا شاه کبیر
۱۷:۰۰	اخبار
۱۷:۰۵	کودکان
۱۸:۲۰	اخبار ورزشی
۱۸:۳۰	در استان ما
۱۸:۴۵	حماسه فولاد
۱۹:۳۰	برنامه ویژه
۲۰:۳۰	اخبار
۲۰:۵۰	دنیای خبر
۲۱:۱۰	عبور از تاریخ
۲۲:۰۰	دائی جان ناپلئون
۲۳:۰۰	اخبار

تلویزیون دوم (چهارشنبه)

۱۸:۳۰	موسیقی و تصویر
۱۹:۰۰	اخبار
۱۹:۱۰	پولیانا «قسمت هفدهم»
۱۹:۴۰	سفرهای دورو دراز
۲۰:۴۰	بازیهای زمستانی
۲۱:۲۰	پیشواز نوروز
۲۱:۳۰	اخبار
۲۲:۱۵	درودی، سرودی و بدورد
۲۲:۲۵	شب موسیقی ایرانی

برنامه بین المللی (چهارشنبه)

۱۵:۵۵	اعلام برنامه
۱۶:۰۰	خلاصه اخبار
۱۶:۰۵	سرزمین گمشده
۱۶:۳۰	خیابان سه سامی
۱۷:۲۵	منتظر باش تا پدرت بخانه باز گردد.
۱۷:۴۵	آکوامن
۱۸:۰۵	فرار کن جو
۱۸:۳۰	اخبار
۱۹:۰۰	کاشفان
۱۹:۵۵	دکتر بعد از این
۲۰:۴۰	تئاتر روز
۲۱:۱۵	هاری او
۲۲:۰۰	اخبار
۲۲:۱۵	پری میسن

امشب ساعت ۴۰ـ۲۲ فیلم «دن کیشوت» از تلویزیون ۲ نمایش داده می شود

بعد از فستیوال فیلمهای آنامانیانی جشنواره سینمایی ملل

دن کیشوت، نجیب زاده خیال پرداز

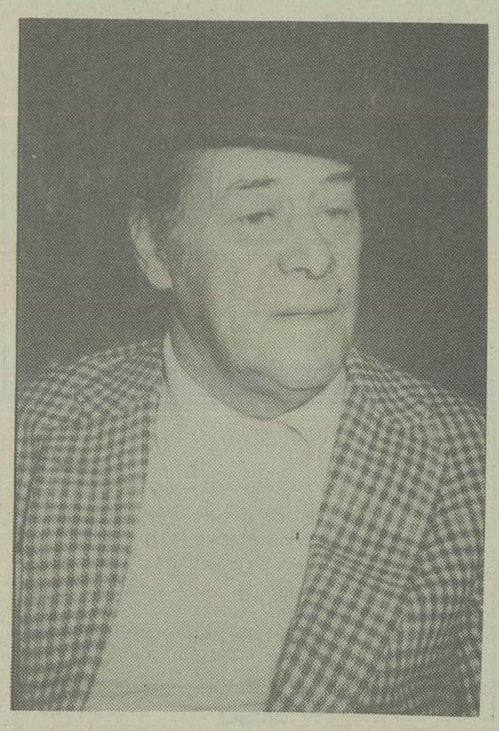

رکس هاریسون بازیگر فیلم دن کیشوت

با تمام شدن فستیوال فیلمهای انامانیانی از این هفته نمایش فیلمهای سینمایی برگزیده‌ی کشورهای مختلف تحت عنوان جشنواره‌ی سینمایی ملل در تلویزیون ۲ آغاز میشود. نخستین برنامه اختصاص به نمایش فیلم «دن کیشوت» اثر «سروانتس» دارد که رکس هاریسون نقش دن کیشوت را بازی می کند. بعد از نمایش این فیلم بعلت تعطیلی ایام نوروز این برنامه بمدت دو هفته ادامه نمی یابد و از اواسط فروردین مجددا نمایش فیلمهای برگزیده‌ی سینمایی کشورهای مختلف آغاز میشود. البته گفتنی است که سه شنبه اول و هشتم فروردین فیلمهای «سایونارا» ساخته‌ی جاسوالوگان با شرکت: مارلون براندو و ششمین کلبه‌ی خوشبختی کار مارک راشن و با شرکت اینگرید برگمن و کورت یورگز نمایش داده میشود میشود که هردو در زمره‌ی فیلمهای مشهور سینمایی جهان هستند و اما فیلم «دن کیشوت» که امشب نمایش داده میشود هرچند که از نام سازنده آن اطلاعی نداریم ولی بخاطر داستان آن که براساس کتاب مشهور «سروانتس» نوشته شده و چون این کتاب دارای ارزش بسیار است فیلم دیدنی خواهد بود. تا کنون براساس داستان دن کیشوت فیلمهای بسیاری ساخته شده که بهترین را گریگوری کوزنیستف ساخته بود. البته آرتورهیلر نیز با اقتباس از این کتاب و تحت عنوان «مردلامانجا» یک فیلم موزیکال بسیار جالب با بازیگری پیتر اوتول بنقش دن کیشوت ساخته است. که چندی پیش در تهران بنمایش عمومی درآمد. دن کیشوت داستان نجیب زاده‌ای است که وقت خود را به خواندن رمانهای مربوط به شوالیه ها می گذراند و بحدی تحت تاثیر آنها قرار می گیرد که مصمم میشود خود را شوالیه‌ای بزرگ معرفی نماید، بدنبال این تصمیم این نجیب زاده و همسایه‌اش سانچویانیرا عازم سفری میشوند و....

«پنجره» نمایشی برای تلویزیون

فخری خوروش در کسوت کارگردان

نمایشنامه پنجره نوشته جعفر والی که براساس داستانی از چخوف تنظیم شده بزودی بکارگردانی فخری خوروش برای تلویزیون ضبط خواهد شد. بعد از عاشق مترسک نوشته‌ی فیلیس هیستینگر و پنجره دومین نمایشی است که «والی» برای تلویزیون تنظیم کرده است.

دراین نمایش خانم لشکری و اکبر زنجانپور بازی دارند. فخری خوروش که هم اکنون فیلم سوته دلان با بازی او براکران سینماست یکی از بازیگران قدیمی تئاتر و سینماست که تا بحال نیز چندین نمایش از جمله راه بروند و نوشته‌ی ژرژ فدو را برای تلویزیون کارگردانی کرده است. در ضمن وی کارگردان هنری چندین قسمت از مجموعه‌ی خانه‌ی قمر خانم بوده است که چند سال پیش از تلویزیون پخش شد

آژانس خصوصی دیک مجموعه جدید

صحنه‌ای از مجموعه‌ی «آژانس خصوصی دیک بارتون»

برغم اینکه در چند ساله‌ی اخیر مجموعه های پلیسی دیگر از آن محبوبیت پیشین برخوردار نیستند با همین حال هنوز هم تهیه‌ی چنین مجموعه هایی ادامه دارد و در بازار فروش بیشتر از هر مجموعه‌ای عرضه میشود. «آژانس خصوصی دیک مارتون» نام جدیدترین مجموعه‌ی پلیسی است که اخیرا ساخته شده است.

داستان عملیات دیک بارتون قبل از اینکه بصورت مجموعه‌ای ساخته شود بصورت یک نمایشنامه‌ی رادیویی و دنباله دار پخش شده و از محبوبیت فراوانی هم برخوردار شده است. حالا بعد از مدتها شنوندگان داستان ماجراهای کاراگاه دیک بارتون را در رادیو شنیده اند می توانند در تلویزیون ببینند. در این مجموعه تونی وگال نقش دیک بارتون را بازی می کند. و آنتونی هیتون، جیمز کاسمو و فیونا فیلورتن سایر بازیگران این مجموعه هستند به احتمال زیاد سال آینده شاهد نمایش این مجموعه در تلویزیون ملی ایران خواهیم بود

رستیتال ویلن در انجمن ایران و امریکا

چهارشنبه بیست و چهارم اسفند ساعت ۸ بعداز ظهر، سالن تئاتر انجمن ایران و امریکا شاهد اجرای رستیتال باشرکت هارمیک یقیازاریان (ویلن) و هنگامه‌ی پیرمرادی (پیانو) خواهد بود.

دراین برنامه که میتوان ان را به نوعی معرفی یقیازاریان و پیرمرادی تعبیرکرد آثاری ازتارتینی، شومان و برامس اجرا می شود.

یقیازاریان که درتبریز متولد شده است شش سال درکنسرو اتوار بوستن تحصیل کرده و حاصل این شش سال کسب مدرک فوق لیسانس در رشته‌ی موسیقی است. یقیازاریان درسال ۱۳۳۹ به عنوان نوازنده‌ی ویلن اول به «ارکستر سنفونیک هونولولو» پیوست و همزمان باآغاز این همکاری به تدریس دربخش موسیقی پونوهو پرداخت. او درنظر دارد درطول اقامتش درایران اجراهائی درتهران، آبادان، اصفهان، شیراز و تبریز داشته باشد.

هنگامه‌ی پیرمرادی (مجد) به سال ۱۳۳۱ درتهران بدنیا آمد و ازسال ۱۳۳۷ به آموختن پیانو پرداخت.

پس از چند سال وارد هنرستان عالی موسیقی شد و از آنجا فارغ التحصیل گردید. اونیز درصدد است کنسرت های متعددی درایران برگزارکند.

قابل توجه صاحبان اراضی بایر

برابر ماده یك آئین نامه اجرائی مالیات براراضی موضوع ماده ۲۱۴ قانون مالیات های مستقیم اظهار نامه اراضی بایر باید در اسفندماه تسلیم و مالیات پرداخت شود .

اشخاص حقیقی وحقوقی صاحبان اراضی بایر توجه فرمائید :

۱۲٪ زیان دیرکرد + ۵۰٪ جریمه + مطالبه‌مالیات‌قانونی = عدم تسلیم اظهارنامه وپرداخت مالیات

استفاده از تسهیلات قانونی + معافیت‌ازجریمه وزیان دیرکرد = تسلیم اظهارنامه و پرداخت مالیات

بنابراین تافرصت باقیست به‌حوزه های‌ممیز کلی مالیات‌براراضی بایرتهران‌مراجعه‌واظهارنامه مربوطراتسلیم ومالیات‌قانونی راپرداخت‌فرمائید.

کارکنان ممیز کلی مالیات براراضی بایرتهران‌درمحل ساختمان سابق گمرك آماده خدمت و راهنمائی مودیان محترم هستند. م‌الف ۲۷۹۲۸

اداره کل مالیات بر شرکت ها وارث

شنبه‌ها
دنیای ورزش

از امشب
فقط در سینما
متروپل
جیمز باند و همه ماموران بزن بهادر دیگر را فراموش کنید چون «فرانک چالنج» دارد وارد گود می شود

مردسرکش

رنگی - با شرکت
ارل آونزبی
در نقش فرانک چالنج

شرکت ملی ذوب آهن ایران

شرکت ملی ذوب آهن ایران آگهی استخدام

شرکت سهامی ذوب آهن آریامهر برای تکمیل کادر موردنیاز مهندسی کل ارتباطات‌ومخابرات خود تخصصهای زیر رابا حقوق و مزایای مکفی استخدام مینماید :

۱ـ تعمیرکار رادیو وتلویزیون
۲ـ تعمیرکار شبکه کابل یامفصل بند
۳ـ تعمیرکار مراکز تلفن خودکار
٤ـ تلگرافچی آشنا به مورس فارسی ولاتین
۵ـ باطریساز

داوطلبان میتوانند جهت آگاهی بیشترواستخدام همه روزه به‌استثنای روز های پنجشنبه وجمعه وایام تعطیل از ساعت ½ ۷ الی ½ ۱۶ بادردست داشتن شناسنامه عکس‌دار وبرك پایان خدمت نظام یامعافیت دائم ازخدمت‌مزبوربه‌اداره کاریابی واستخدام کارگزینی کل ذوب آهن آریامهرواقع در کیلومتر ٤۵ جاده اصفهان شهرکرد مراجعه نمایند . م‌الف ۲۷۹۲۰

شماره تلفن های اداره برنامه های تئاتر تغییر کرد

به اطلاع میرساند شماره تلفن های اداره برنامه های تئاتر از تاریخ ۳۶/۱۲/۱۰، بدین ترتیب تغییر کرده است.

شماره تلفن ۳۱۷۳۵۷ به ۳۷۰۳۵۷
شماره تلفن ۳۱۰۷۲۷ به ۳۷۱۷۲۷
شماره تلفن ۳۱۰۵۳۶ به ۳۷۰۱۳۱

اطلاعیه

بدستور جناب آقای پهلبد وزیر محترم فرهنگ و هنر برنامه هنری تالار رودکی روز ۱۶ فروردین ۳۷ باله کارمینا بورانا برای استفاده اعضای انجمن طرفداران تربیت پیش آهنگی اختصاص یافته از اعضای انجمن تمنا میشود اگر مایل بدیدن این برنامه میباشند برای ثبت نام و اخذ کارت تا آخر وقت اداری روز شنبه ۱۴ فروردین بدبیرخانه انجمن مراجعه فرمایند بهرجز این ترتیب مطلقا کارت داده نخواهد شد. دبیر انجمن طرفداران تربیت پیش آهنگی سید محمود روحانی
تلفن ۵۲۹۲۲۷ ـ ۵۳۸۰۷۸

گاشی و لوازم بهداشتی و آشپزخانه
لومبارد
میدان ۲۵ شهریور اول روزولت شمالی کوچه پارس
شماره ۵ - تلفن ۸۳۵۵۷۴ و ۸۲۴۸۶۷

پلیس راه میگوید:

اگر کسی را دیدید که بجای توقف در شاخه خاکی جاده روی سطح اسفالت توقف کرده به دیده تحقیر باو ننگرید و بگذارید. شاید او راننده ناشی و ناواردیست که هنوز خطرات اتومبیل را بدرستی نمیشناسد بنا بر این بهتر است باو تذکر دهید که با توقف در سطح جاده خود را در مسیر مرگ قرار ندهد. شاید آنقدر حس درک داشته باشد که معنی حرف شما را بفهمد.

نمایشگاه بین المللی لوازم و وسائل ساختمانی، مبلمان و تزئینات ۹ تا ۱۶ اردیبهشت ۲۵۳۷

در محل دائمی نمایشگاهها تشکیل میشود

بدینوسیله از کلیه صاحبان صنایع، تولید کنندگان، موسسات و شرکتهائیکه مایل به شرکت در این نمایشگاه میباشند، دعوت میشود حداکثر تا تاریخ ۲۰ فروردین ۲۵۳۷ برای ثبت نام و کسب اطلاعات بیشتر همه روزه در ساعات اداری با واحد ثبت نام و خدمات نمایشگاهی و یا تلفن ۲۹۹۴۱۴ تماس حاصل فرمایند.

وزارت بازرگانی

نمایشگاههای بین المللی ایران

انتظار بپایان رسید.....

«آرواره ها»ی اصلی و حقیقی - پرفروش‌ترین فیلم تاریخ سینما و برنده پنج جایزه اسکار برای اولین بار بروی پرده چهار سینمای ممتاز و چهار ستاره ایران میدرخشد

از صبح پنجشنبه برنامه نوروز سینما های ممتاز چهار ستاره

پارامونت - کاپری - ریولی - شهرفرنگ

فیلم رکوردشکن استیون اسپیلبرگ

آرواره‌های کوسه

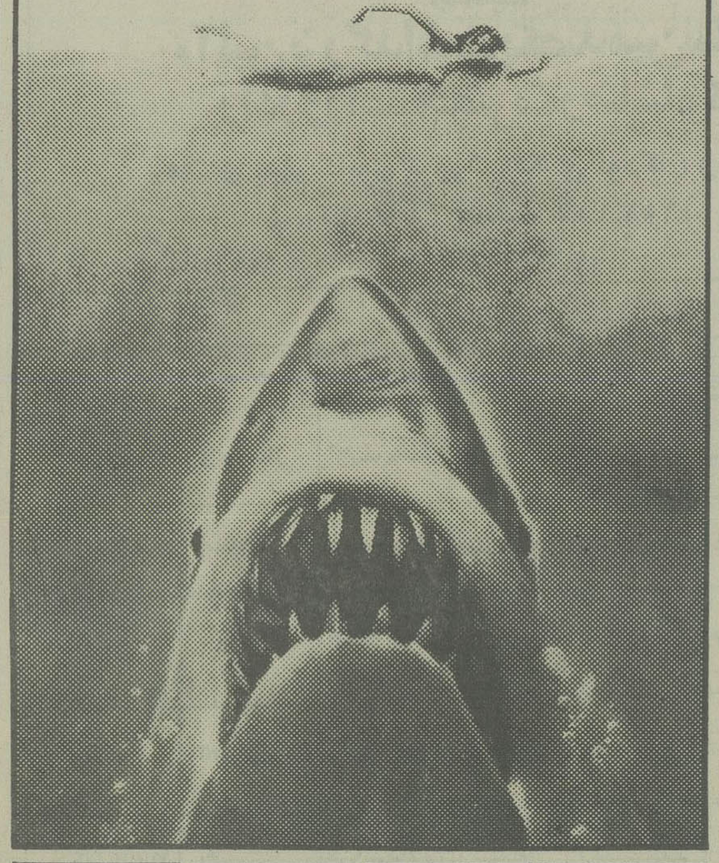

JAWS

با شرکت: رابرت شا
روی شایدر - ریچارددریفوس
رنگی - محصول یونیورسال

-شاهکار کلاسیک ادبیات امریکا - قصه جذاب و گیرا و انتقادی نویسنده بزرگ و چیره دست امریکا «مارک تواین» با درخشش خیره کننده نام آوران سینما و با صرف متجاوز از پانزده میلیون دلار بطرز باشکوه و بیسابقه‌ای برای نمایش آماده گردیده و همزمان با کشورهای بزرگ دنیا درایران نیز بمعرض نمایش درمیاید

از صبح پنجشنبه ۲۵ اسفند

برنامه ویژه و خانواده پسند فقط

سینما آتلانتیک

سینمای ممتاز ۴ ستاره ****

چارلتون هستون
اولیورید - رکس هریسون
راکوئل ولش - دیوید همینگز
مارک لستر - ارنست بورگناین
جرج سی‌اسکات در شاهکار مارک تواین

شاهزاده وگدا

بکارگردانی: ریچارد فلیشر

گیشه سینما آتلانتیک برای رزرو بلیت آماده است
سانسها ۱۰/۳۰ـ۱۲/۴۵ صبح ـ ۳ـ ۵/۳۰ـ ۷/۴۵ـ ۱۰ بعد از ظهر

درپارلمان ایران

از : علیرضا شفائی

تعطیلات نوروزی مجلس سنا، در پایان جلسه علنی دیروز این مجلس اعلام شد. این تعطیلات تابیستم فروردین ماه‌ادامه خواهد داشت و از دهه سوم فروردین‌ماه ،کمیسیون های سنا، کار بررسی لوایح را دنبال خواهندکرد. دیروز هنگام بررسی بودجه سال آینده سنا، سناتور هایکبر دیگر از کوشش های رئیس سنا درجهت اداره مجلس سنا، یادکردندو رئیس سنا نیز خدمات کارپردازان و دیگر اعضاء هیئت رئیسه‌مجلس و نیز فعالیت های کارکنان اداری مجلس سنا را مورد قدردانی قرار دادند.

آنچه دردستور جلسه علنی روز پنجشنبه مجلس شورای ملی‌قراردارد

مجلس شورای ملی، صبح پنجشنبه ، جلسه علنی دارد. دراین جلسه لایحه بودجه سال ۲۵۳۷ کل کشور، برای اخذ رای نهائی مطرح خواهدشد. لایحه مربوط به تامین اعتبارات عمرانی «اخذ عوارض گذرنامه »نیز در صورت تصویب‌بدولت ابلاغ میشود . در همین جلسه ۳لایحه «الحاق یك تبصره به ماده ۳۳ قانون استخدام نیروهای مسلح شاهنشاهی» ،«اصلاح قانون تاسیس وزارت نیرو »و «الحاق دو تبصره بماده ۱۵ قانون ورودو اقامت اتباع بیگانه درایران »، برای شور دوم مطرح میشود و درصورت تصویب به سنا فرستاده خواهدشد. یك لایحه دیگر که مربوط به اصلاح تبصره ۲۳ و ۲۴قانون امور گمرکی است ، نیزبرای شور اول مطرح خواهدشد. در همین جلسه نام احمدبنی‌احمد نماینده تبریز به رئیس مجلس همراه با استیضاحی‌که در جلسه گذشته ، ازدولت‌آموزگار ، تقدیم کرده است ، قرائت و مطابق آئین‌نامه‌داخلی مجلس‌به آن عمل میشود.

تاریخ‌تولد اطفال ازحیث مقررات ثبت‌نام

تاریخ‌تولد اطفال از حیث مقررات ثبت‌نام برای شروع به تحصیل‌در موسسات آموزشی ابتدائی ، به‌موجب یك لایحه که برای اصلاح قانون ثبت‌احوال ،تقدیم مجلس شد- همان تاریخی است که هنگام تنظیم سند ، اعلام وثبت شده است. تغییرات بعدی درصورتی که متضمن افزایش سن برای این منظور باشد، موثر نخواهدبود . درلایحه همچنین آمده است هرگاه سندثبت احوال درایران تنظیم شده ، ولوآنکه ذینفع ،خارج از کشور باشد رسیدگی به‌اختلافات سجلی، با هیئت حل اختلاف محل صدور سند ودادگاه شهرستان مربوط خواهد بودو اگر سند درخارج از ایران تنظیم شده باشد، رسیدگی‌به حل اختلاف در هیئت حل اختلاف‌ودادگاه شهرستان ، انجام میشود. سازمان ثبت احوال دراجرای وظایف خود می‌تواند در روستا از وجود کدخداها ،سپاهیان انقلاب و اعضای انجمن های دمکراتیك وخانه‌ی فرهنگ روستائی استفاده کند .

کمك تکنیسین وارد بازارکار میشود.

بدنبال تذکرات بسیاری‌که‌در خصوص توجه به آموزش حرفه‌ای ، داده شد، این نکته نیز از سوی «مهندس‌سیروس مجد »معاون امور آموزش فنی و حرفه‌ای سازمان شاهنشاهی خدمات‌اجتماعی اعلام شدکه‌در هر مجتمع آموزش فنی‌وحرفه‌ای سازمان شاهنشاهی ، باپیشرفت و توسعه امور ساختمانی آن و نیاز کشور ، در سطوح مختلف ، نیروی انسانی ماهر در سه‌برنامه آموزشی تربیت میشوند :برنامه آموزش حرفه‌ای بمنظور تربیت «کمك تکنیسین »، «تکنیسین درجه ۳» و «تکنیسین درجه ۲». دوره تربیت‌کمك تکنیسین ، دوسال است و دارندگان گواهینامه سوم راهنمائی با حداکثر ۱۶ سال سن درآن پذیرفته و در پایان دوره دوساله ، واردبازار کار میشوند.

مردم پول‌وزمین میدهند. شمادانشگاه‌بسازید!

مردم پول وزمین میدهند ، شما دانشگاه بسازید !

● نماینده قصر شیرین، از غیر بهداشتی بودن آب اشامیدنی حوزه انتخابیه خود شکایت داشتو از وزارت‌نیرو میخواست بانولکشی از سراب گرم سرپل‌ذهاب، مردم این شهرستان را از آشامیدن اب کثیف فعلی، نجات دهد . وی میگفت اگر یک سد انحرافی از رودخانه الوند، بین قصرشیرین وخسروی، ساخته شود، در امر صیفی‌کاری و باغداری اثر قابل توجه خواهد گذاشتو کمک بسیار مهمی برای‌کشاورزان این منطقه، خواهد کرد. «غلامرضااعظمی باوند» اعلام کردبرای تاسیس مرکز آموزشی دانشگاه آزاد در قصرشیرین، زمین و مبلغی پول از طرف مردم آماده شده است و مردم که اماده مشارکت بیشتر در فعالیتهای مفید هستند، از دولت، کمک و مساعدت میخواهند.

من ۱۹۰ هزارتومان دادم ومردم ۲۰۰ هزارتومان جمع‌آوری کردند

★ نماینده بوکان یادآور مشارکت وخودیاری مردم روستاهای منطقه بوکان در مسائل عمران روستائی‌شد و گفت از محل اعتبار عمرانی که در اختیار نمایندگان قراردارد،مبلغی معادل یکصد ونود هزار تومان در مقابل ۲۰۰ هزار تومان خودیاری روستائیان برای تامین برق وروشنائی ۳ روستای «علی‌آباد، کلتپه، میرآباد» که در شعاع بوکان قراردارند، به بانک کشاورزی بوکان تودیع شده است. من توجه وزیرنیرو را به سرمایه‌گذاری مردمی که باشوق و علاقه بسیار به‌امر مشارکت، وارد میدان شده‌اند، جلب میکنم‌و میخواهم درمرحله دوم برای دهاتی که در مسیر شبکه جدید برق بوکان - شاهین دژ، قراردارند، به‌اداره برق محل، دستور دهند که جریان‌را در محل بررسی کنند، ومردم این روستاها را هم از برق بهره‌مند سازند.

قانونی مزاحم برای‌ساحل نشینان

● در مجلس شورای ملی، از «قانون اراضی‌مستحدثه ساحلی» بعنوان یکی از قوانین مزاحم یادشد و نماینده‌بوشهر گفت بموجب این قانون تاحریم ۶۰ متر از اخرین نقطه مددریا، هیچ سند مالکیت معتبر نیست و از درجه اعتبار ساقط است و باید باطل بشود. در صورتیکه تمام زندگی مردم درکرانه‌های خلیج فارس، در کنار دریاست و تمام تاسیسات آنها درکنار دریا ساخته شده است. بااجرای این قانون زندگی مردم درتمام سواحل بهم خواهد ریخت. در حال حاضر اگر کسی ازساکنین سواحل بخواهد از بانک وام بگیرد،به‌او نمی‌دهند ومیگویند سند ملکتو ، فاقد اعتبار است و باید باطل بشود. برای‌برطرف شدن مزاحمت من خواستار تجدید نظر کلی واساسی، دراین قانون هستم.

اقلا یك دوازدهم بودجه را بمابدهید !

★ حاج محمد دهقان‌نژاد نماینده مردم شهرری درمجلس گفت انتظار اهالی شهرری این است اکنون که «ری» بخش دوازدهم شهرداری پایتخت به‌حساب آمده، یک دوازدهم از بودجه شهرداری پایتخت بمصرف منطقه ۱۲ شهرداری برسد وهرچه زودتر «نهرفیروزآباد» که جنب پارک آرامگاه قرار گرفته وتابحال چند کودک معصوم در آن افتاده و جان سپرده‌اند، پوشیده شود.

اقدامات مکمل وحاشیه‌ای‌صنعت حمل‌ونقل‌هوائی

● سناتور باقر بوشهری در اشاره بوضع فرودگاهها، تذکر شد کمبود جا در فرودگاهها، همیشه منتج به کمبود امکانات دیگر فرودگاهی نیز میگردد. وقتی ظرفیت یک فرودگاه کافی نبود، مسلما محلی برای ایجاد تاسیسات لازم و کافی، وجود نخواهد داشت. باپیش‌بینی‌ها و برنامه‌های منظم «هما»، خوشبختانه نیازهای کشور، حتی تا۱۵ سال آینده پیش‌بینی شده است. اما متاسفانه هنوز اقدامات مکمل وحاشیه‌ای «صنعت، حمل ونقل هوائی» در ایران انجام نشده و هنوز بسیاری مشکلات و نارسائی‌ها ، خاصه در امور فرودگاههای داخلی کشور، وجود دارد که بابرنامه‌های هواپیمائی ملی ایران هماهنگ وهمگام نیست. باید سازمانهای مختلف، دست بدست یکدیگر بدهند و با همکاری ممتد و همه‌جانبه، کارها به موازات یکدیگر پیش ببرند.

ولیان: در تمام نقاط خراسان صندوق پیشنهادات وشکایات میگذارم

دکترولیان

دکتر ولیان نیابت تولیت عظمای استان قدس رضوی و استاندار خراسان ضمن شرکت در دومین برنامه ارتباط مستقیم رادیو تلویزیونی خود با مردم خراسان که بمدت یکساعت بطول انجامید پرسشهای تلفنی و کتبی مردم این استان را پاسخ گفت و اعلام کرد که در جهت‌تماس و ارتباط مستقیمبا مردم خراسان در زمینه اطلاع‌از نظریات و پیشنهادات و شکایات احتمالی آنها،علاوه بر استفاده از رادیو و تلویزیون ، بهمان ترتیب که در اولین برنامه ارتباط مستقیم رادیو تلویزیونی وعده داده شده بود ظرف چند روز گذشته در مناطق مختلف مشهد پنج صندوق پستی نصب شده‌است این صندوقها زیر نظر مستقیم نمایندگان وی باز خواهد شد ، وی افزود : بفاصله ۷۲ ساعت ، بیش از دو هزار نامه باین صندوق ها ریخته شده که بلافاصله پس از جمع‌آوری کار مطالعه آنها بترتیبی عملی وسیله استاندار آغاز گردید

گفت‌وشنود بامردم

استاندار خراسان‌افزود: بیش از دو هزار نامه‌ای که ظرف چهار روز گذشته مردم مشهد بتقاضای من در زمینه‌مطرح‌نمودن‌پیشنهادات و پرسش‌های‌خوددرصندوق های مخصوصی که برای جمع‌آوری این نامه ها در مناطق مختلف شهر مشهد نصب شده است ریخته‌اند، نشانه این واقعیت است که مردم با شناخت مسئولیت اجتماعی خود و دور از هرگونه بی‌تفاوتی بعرصه مشارکت و سهیم بودن گام نهادند و بهمین‌جهت‌دستور دادم که این قبیل صندوق‌ها در مراکز کلیه شهرستانها و بخش‌های استان‌خراسان نصب و نامه‌هائیکه مردم‌به عنوان من در این صندوق ها بریزند وسیله شهربانی هر شهرستان و پاسگاه ژاندارمری هر بخش‌ازداخل این صندوق‌ها خارج و مستقیما برای اینجانب فرستاده شودتا موردمطالعه و بررسی قرار گرفته و از نظرات آنها برای رفع مشکلات و برنامه ریزی ها استفاده شود .

ارزانترین شهر

دکتر ولیان مجددا در قسمت دیگری‌از صحبت‌های خود در زمینه نرخ و قیمت کالاها و بخصوص مواد غذائی و اجناس مورد احتیاج مردم قیمت های اعلام شده برای بعضی از این اجناس‌را در شهرمشهد در مقام مقایسه با نرخ و قیمت‌های مشابه در تهران‌و اهواز و تبریز و اصفهان‌و شیراز اعلام و اظهارداشت در شرایط فعلی هنوز شهر مقدس مشهد که علاوه بر هفتصد هزار نفر جمعیت خود هر سال بیش ازهفت میلیون نفر زایر را بعنوان میهمان میپذیرد ارزانترین شهرهای ایران است‌و فقط قیمت انواع گوشت های گوسفندی در این شهر از قیمت‌های مشابه در تهران گرانتر است و علت آن نیز اینست که دولت سال های متمادی است برای پائین نگهداشتن قیمت گوشت در تهران و اصفهان میلیاردها ریال از بودجه مملکت کمک میکند ولی خراسان از این کمک و مساعدت بی‌بهره میباشد .

ولیان سپس اعلام کردکه در تمام مدت تعطیلات نوروزی خود وهمکارانش در استان خراسان برقیمت ها و ترتیب فراهم نمودن تسهیلات مورد نیاز مردم نظارت خواهند داشت و بهمین دلیل دستور داده است که هیچیک از فرمانداران شهرستان های مختلف خراسان تا تاریخ چهاردهم فروردین ماه سال آینده حق‌استفاده‌ازمرخصی را نخواهند داشت .

خانه سازی

دکتر ولیان در پاسخ عده‌ای از جوانان که تقاضا نموده بودند برای شهر مشهد خانه جوانان ساخته شود اظهار داشت که در سال آینده با کمک مردم در این زمینه اقدام لازم انجام خواهد شد .

در زمینه خانه‌سازی‌برای مردم کم درآمد ولیان ضمن اشاره به فعالیت های خانه سازی در شهرهای مختلف خراسان در چهار سال‌اخیر به برشمردن تعدادخانه‌هائی که در این مدت برای مردم کم‌درآمد - کارگران- آسیب دیدگان از سیل های شمال خراسان و زلزله زدگان جنوب خراسان ساخته شده اظهار داشت که در اجرای اوامر شاهنشاه آریامهر در سال گذشته و سال جاری‌با استفاده رایگان از اراضی آستان‌قدس‌رضوی و کمک مالی آستان قدس رضوی‌و مردم نیکوکار تعداد قابل توجهی خانه ارزان قیمت ساخته شده که با شرایط سهلی در اختیار این قبیل افراد گذاشته شده و این اشخاص در شرایط فعلی‌با پرداخت مال‌الاجاره ناچیزی بمبلغ یکهزار و نهصدریال (۱۹۰ تومان) پس ازبیست سال مالک این قبیل خانه‌ها خواهند شد .

ایرانی هاسالی ۴۰۰ میلیون نامه‌مینویسند

یک هفته به آغازسال‌جدید مانده و خیلی ها هنوزبرای دوست و آشنا کارت‌تبریک نفرستاده‌اند . بهمین جهت اینک بساط فروشندگان‌تمبر و کارت تبریک شلوغ است. عکس ،نشان دهنده بازار داغ یک فروشنده‌کارت‌تبریک و تمبر را نشان می دهد .

در سال گذشته ایرانی ها جمعا در داخل کشور ۳۶۰ میلیون و ۲۳۰ هزار نامه برای یکدیگر فرستاده‌اند و درهمین مدت ۴۱ میلیون و ۲۲۳ نامه نیز بمقصد خارج از کشور پست کرده‌اند .

براساس آمار مندرج در سالنامه‌آماری کشور در طول سال گذشته درآمد پستی کشور بر حسب انواع تمبر ها،پاکات‌و صندوق های شخصی معادل یکمیلیارد و ۵۰۴ هزار ریال بوده است ، از مبلغ فوق ۵۸۷ میلیون‌و ۲۷هزار ریال‌مربوط به درآمد فروش تمبر پاکات بوده استو میزان سایر درآمد های پست در سال گذشته بشرح زیر است :

درآمد فروش تمبر یادگاری ۱۵۷ میلیون و ۶۴۵ ریال ، درآمد فروش‌تمبر امکانات ۶۸ میلیون و ۳۸۶ ریال ، کسر تمبر ۱۲ میلیون و ۴۲ هزار ریال ، نقش تمبر ۹۶ میلیون و ۱۸۲ هزار ریال، کوپن ۵میلیون و ۹۵۸ ریال ، پاکت هوائی۶۵ میلیون و ۲۷۱ هزار ریال ، پاکت زینتی دو ریالی یک میلیون و ۸۲۲ هزار ریال، انبارداری یکمیلیون و ۹۵۱ هزار ریال و صندوق های شخصی ۳میلیون و ۸۲۱ هزار ریال .

در طول سال گذشته همچنین یک میلیون و ۴۰ هزار نفر بمدت ۹ میلیون و ۴۲۲ هزار دقیقه از ایران بوسیله تلفن با سایر کشورهای‌جهان صحبت کرده‌اند.

در ضمن دراین مدت ۲۲ میلیون‌و ۶۰۴ هزار نفر نیز بمدت ۹۰ میلیون و ۴۱۷ هزار دقیقه در داخل کشور مکالمه بین شهری انجام داده‌اند .

از مجموع ۳۶۰ میلیون و ۲۳۰ هزار نامه‌ای که در سال‌گذشته در داخل کشور مبادله شده است ۳۴۱ میلیون و ۸۰۷ هزار نامه عادی‌و ۱۸ میلیون‌و۴۲۲ هزار نامه سفارشی بوده است .

از مجموع نامه هائی هم که درسال گذشته به خارج از کشور ارسال‌گردیده است ۳۸ میلیون و ۷۴۴ هزار نامه‌عادی و ۲میلیون و ۴۷۹نامه‌سفارشی بوده‌است.

در طول سال ۲۵۳۵ همچنین ۷۲۴ هزار امانت پستی در داخل‌کشور‌و ۱۲۰ هزار امانت پستی از داخل به خارج از کشور مبادله گردیده است .

۱۱هزارو ۵۰۰ تن پرتقال داخلی کشف شد

۱۱ هزارو پانصدتن پرتقال شمال ظرف دوروز آینده مستقیما ازطریق‌شرکت تعاونی توزیع کنندگان‌میوه‌به تهران حمل و در۶ هزار میوه‌فروشی تهران عرضه خواهد شد .

هزاروپانصد تن‌این پرتقال ها در رودسر و ۱۰ هزارتن بقیه درشهسوارانبار شده‌بود و مامورین نخست‌وزیری‌انبار های مذکورراشناسائی وکشف کردند . قرار است این پرتقال ها باقیمتهای مصوب درتهران توزیع شود .

عرضه در تهران

ترتیب خرید وحمل ۱۱٫۵ هزار تن پرتقال کشف شده در رودسر وشهسوار زیرنظر فرمانداران این‌دوشهربوسیله سازمان مرکزی‌تعاون‌روستائی داده شده وشرکت تعاونی صنف‌میوه فروش‌قرار‌است‌پس از حمل این محصول به‌تهران آنها رادر ۶هزار واحد صنفی میوه فروشی‌بمردم عرضه‌کنند. پیش‌بینی میشود با حمل۱۱٫۵ هزارتن پرتقال داخلی‌به تهران وعرضه آن درسطح وسیع و بطور مستقیم ،در تعادل بازار میوه شب عید موثر باشد ، همچنین قسمت‌دیگری‌ازمرکبات وموزسفارشی خارج وارد و مقداری از آنها ظرف یکی دو روز آینده روانه بازارمصرف خواهد شد .

اوامر شاهنشاه درمورد اجرای‌اصل ۱۴انقلاب به‌وزیران ابلاغ شد

چندوزیر به کارمبارزه با گرانفروشی رسیدگی میکنند

اوامر شاهنشاه در مورداصل چهاردهم انقلاب در جلسه‌دیروز هیات دولت توسط جمشید آموزگار به وزیران ابلاغ‌شد.

در پایان جلسه دیروز که به ریاست جمشید آموزگار نخست‌وزیر تشکیل‌شد داریوش همایون‌وزیراطلاعات وجهانگردی و سخنگوی دولت ضمن اعلام تصمیمات هیات وزیران گفت: در آغاز جلسه اوامر شاهنشاه آریامهر در مورد اصل‌چهاردهم انقلاب بوسیله‌جمشیدآموزگار نخست‌وزیر به هیات وزیران ابلاغ شد . در این اوامر تصریح شده است که مسئله تعیین و تثبیت قیمتها ومبارزه قاطع با گرانفروشی بایدبشدت ادامه پیدا کند و گزارش کار مرتبا به پیشگاه ملوکانه‌تقدیم شود . بهمین منظور تصمیم گرفته شد کمیته‌ای متشکل‌از هیات وزیران علاوه بررسیدگی به موضوع مبارزه‌باگرانفروشی تعیین وتثبیت قیمتها و تهیه گزارشهای ماهانه که پس از طرح درهیات وزیران به‌پیشگاه ملوکانه تقدیم خواهد شد دو موضوع دیگر نیز در این‌کمیته مورد رسیدگی قرار میگیرد. قانون نظام صنفی و قانون کمیته ملی حمایت از مصرف کننده‌با توجه به مسئله توزیع درکشور مورد رسیدگی قرار خواهد گرفت و سیاستهای توزیع ، بهبود روشهای توزیع و اثرات مبارزه با گرانفروشی در این کمیته مطرح خواهد شد و تغییراتی قانون نظام صنفی ایجاد می‌شود .

همایون افزود: در این‌کمیته نقش اتاق اصناف و کمیته‌ملی حمایت از مصرف کننده تامین هزینه ها و چگونگی مصرف آن و ضوابط حاکم برآنها مورد رسیدگی قرار میگیرد و در جلسه هیات وزیران مطرح خواهد شد . همایون افزود : در جلسه‌امروزنامه رئیس‌کمیته ملی حمایت از مصرف کننده نیز مطرح شد در این نامه درخواست هایی از دولت شده بود که یکی از مسایل مهم این کمیته اینست که بموجب قانون باید پنجاه درصد از پول هایی که‌اتاق‌اصناف‌ازبابت‌جرایم گرانفروشی وصول می‌کند به کمیته حمایت از مصرف کننده درشهرستانهای مختلف‌پرداخت شود تا هزینه آنها از این طریق تامین شود باید گفت کمدر مواردی این‌مبلغ‌پرداخت نشده است و امروز دستورداده شد به اتاقهای اصناف ابلاغ شود که این مبلغ به کمیته ملی حمایت از مصرف کننده پرداخت شود . وزیر اطلاعات و جهانگردی سپس به نقش کمیته های ملی حمایت از مصرف کننده اشاره کرد و گفت این یك کار مردمی و داوطلبانه است و هیچگونه‌نقش اجرایی ندارد وی سپس ضمن تائید کار این کمیته درمورد سازمان دادن به تحریم خرید کالاهائی که گران فروخته‌می شود بخصوص در مورد میوه و نتایج سودبخش آن اشاره کرد و گفت این مبارزه باید ادامه یابد و منحصر به میوه‌و ایام عید نباشد .

همایون سپس ضمن اشاره به نوشته یکی از روزنامه ها گفت : در این روزنامه یکی از همکاران طوری مطلب نوشته بود که احساس می‌شد ازاین اقدام مردم ما متاسف هستند . این برداشت به هیچوجه‌صحیح نیست که مبارزه‌با گرانفروشی فقط وظیفه دولت و اتاق‌اصناف است . دولت نمی‌تواند در کنار هر مغازه یك مامور بگذارد‌یا

بقیه در صفحه ۳۹

درشهرستانها

شهرداری اصفهان از مردم عوارض غیر اصولی میگیرد

اصفهان - خبرنگاراطلاعات

، شهرداری اصفهان‌بازیرپا گذاشتن مقررات ، از مردم عوارض نوسازی غیراصولی میگیرد .،

کریم پوستی عضو انجمن شهر اصفهان در نشست اخیر این انجمن ضمن طرح مطلب بالا گفت :

چندی قبل لایحه حذف معافیت عوارض نوسازی‌مطرح شد ولی به تصویب نهایی نرسید و این در شرایطی‌بود که شهرداری های نواحی گوناگون اصفهان‌از مردمی‌که توانائی مالی‌و مشمول‌معافیت عوارض نوسازی بودند نوسازی میگرفتند که اکنون‌نیز میگیرند . در این نشست‌لایحه خرید یک دستگاه ساختمان‌به مبلغ ۴۵ میلیون ریال برای شهردار اصفهان موردتصویب قرار گرفت .

پذیرائی بامیوه از تحریم کنندگان میوه !

گنبد کاووس - خبرنگار اطلاعات :

سر جنگلداری کل شهرستان گنبد کاووس سعی‌داشت از تحریم کنندگان خرید میوه، با میوه های رنگارنگ پذیرائی کند اما مدعوین از خوردن میوه‌ها خودداری کردند !

دیروز در جلسه‌ای که از سوی سرجنگلداری کل منطقه گنبد کاووس در تالار اجتماعات شیر وخورشید تشکیل شد ، اعضای کانون‌های حزب رستاخیز گنبدکاووس شرکت کنندگان را به تحریم خرید میوه تشویق کردند . در پایان این جلسه کارمندان سرجنگلداری منطقه برای پذیرائی از شرکت کنندگان دیس های بزرگ میوه را به جلسه‌آورد، اما حاضرین بمنظور اعتراض به‌این وضع و نیز حمایت از تحریم خرید میوه از خوردن میوه‌ها خودداری کردند واز جلسه بیرون رفتند ، بعدا قرار شد میوه های سرجنگلداری بین بیماران بیمارستان شیر و خورشید گنبد کاووس توزیع شود .

۲۴ اسفند

خجسته زادروز سردودمان پرافتخار پهلوی

اعلیحضرت رضاشاه کبیر

را به‌پیشگاه مبارك شاهنشاه آریامهر خاندان جلیل سلطنت وملت ایران تهنیت‌عرض مینماید

آبادان - بازار کویتی ها- فروشگاه -

یوسف بهبهانی

گرامی باد

صدمین سال میلاد خجسته

رضا شاه کبیر

سردار بزرك تاریخ ایران

کارکنان و اعضاء خانه جوانان ساری

راهنمای ثبت‌نام دانش آموزان ودرصد قبولی مدارس پایتخت درسال تحصیلی ۳۶-۳۵

بقیه از صفحه ۲۸

سلیم (مختلط)	٪۹۰
جلوه دانش یک (مختلط)	٪۸۹
آینده پیک (دخترانه)	٪۸۸
پیام امروز (مختلط)	٪۸۸
ساسانی (مختلط)	٪۸۷
کشوری (مختلط)	٪۸۷
ناصح (مختلط)	٪۸۷
مهر کودک (مختلط)	٪۸۶
آینده پیک پسران (پسرانه)	٪۸۵
ابراهیمی (مختلط)	٪۸۵
حمید (مختلط)	٪۸۵
پویش (مختلط)	٪۸۴
۱۷ آذر (مختلط)	٪۸۴
شکوه علم (مختلط)	٪۸۳
خاتمی (مختلط)	٪۸۱
رویای صادق (مختلط)	٪۸۰
دانش فردا (مختلط)	٪۷۹
نوشیروان کیهانزاده (مختلط)	٪۷۷
سهراب تاثیری (مختلط)	٪۷۶
طلوع دانش (مختلط)	٪۷۰

ناحیه ده تهران

ارمغان مریم (دخترانه)	٪۹۷
یادبود (دخترانه)	٪۹۶
رضویه (دخترانه)	٪۹۴
سعیدنیا (پسرانه)	٪۹۴
شرق آشوری (مختلط)	٪۹۳
پکان (مختلط)	٪۹۳
نصرت (دخترانه)	٪۹۱
شاهدوست (مختلط)	٪۹۰
فروزش (دخترانه)	٪۸۸
نوردانش شماره یک (پسرانه)	٪۸۸
نوردانش شماره ۲ (پسرانه)	٪۸۸
روزدانش شماره۲ (پسرانه)	٪۸۸
ساعی پسران (پسرانه)	٪۸۶
شایگان (دخترانه)	٪۸۶
شفیعی (پسران)	٪۸۶
کیومرث (مختلط)	٪۸۶
یادگار (پسرانه)	٪۸۶
هاتف (دخترانه)	٪۸۳
یگانه (پسرانه)	٪۸۴
حشمتیه (دخترانه)	٪۸۲
دانش‌بخش (پسرانه)	٪۸۲
زنجانی (پسرانه)	٪۸۱
ارد (پسرانه)	٪۸۱
ثقةالاسلامی (پسرانه)	٪۷۳

ناحیه یازده تهران

پدیده مختلط	٪۹۷/۸
زمان پسرانه	٪۹۷
پرتوی مختلط	٪۹۳
رهام مختلط	٪۹۲
یاسوج مختلط	٪۹۰
جهان تربیت پسرانه	٪۸۶
جهان تربیت دخترانه	٪۸۴

پرستو مختلط	٪۸۴
نوشین مختلط	٪۸۳
نورانی مختلط	٪۸۲
ستایش مختلط	٪۸۱
به آفرین مختلط	٪۸۰
نیاکان مختلط	٪۷۷
مرادوند مختلط	٪۷۷
آرارات مختلط	٪۷۴

ناحیه دوازده تهران

محمدیه اسلامی دخترانه	٪۹۵
علویان پسرانه	٪۸۴
مالکی پسرانه	٪۸۴
برهان مجرد پسرانه	٪۸۳/۹
برنا دخترانه	٪۸۲
فروهرنو دخترانه	٪۷۷
نرگس دخترانه	٪۷۷
	٪۷۶
میرداماد پسران	٪۷۵
اسلامی برهان پسران	٪۷۴
صدوق پایدار پسران	٪۷۲/۷
شه روش پسران	٪۷۲
فرهنگ نو پسران	٪۷۰

ناحیه سیزده تهران

دبستان خشنود مختلط	٪۹۶
امید مختلط	٪۹۳
خیابانی مختلط	٪۹۱
طاهریه دخترانه	٪۹۱
مهرفروزان مختلط	٪۹۱
حسنی پسرانه	٪۹۰
علامه مختلط	٪۸۸
کانون کودک مختلط	٪۸۸
نونهالان مختلط	٪۸۸
عراقی پسرانه	٪۸۶
یلدا پسرانه	٪۸۵
موثقی مختلط	٪۸۳
باختر مختلط	٪۸۳
شیدا (مختلط)	٪۸۳
امیر (مختلط)	٪۷۹
خسروان (مختلط)	٪۷۵
علم وصنعت (مختلط)	٪۷۴
شهسوار (مختلط)	٪۷۳
گیتی‌فر (دخترانه)	٪۷۰
پرورشی نوباوگان (مختلط	٪۷۳
فخیم امیری (مختلط)	٪۶۳

ناحیه چهارده تهران

روش‌نو (مختلط)	٪۱۰۰
ارس (مختلط)	٪۱۰۰
ارمغان تربیت (مختلط)	٪۱۰۰
ابریشمی (مختلط)	٪۱۰۰
امامی (مختلط)	٪۱۰۰
ایران (مختلط)	٪۱۰۰
ایرانیان (مختلط)	٪۱۰۰
برسابه (مختلط)	٪۱۰۰
بسوی دانش (مختلط)	٪۱۰۰
بهروش (مختلط)	٪۱۰۰
بهشت شماره ۲ (مختلط)	٪۱۰۰
پیشگام (مختلط)	٪۱۰۰
بهاردانش (مختلط)	٪۱۰۰
اشکان (مختلط)	٪۹۸
پیک‌اندرز (مختلط)	٪۱۰۰
پیوند هنر (مختلط)	٪۱۰۰
ترانه نو (مختلط)	٪۱۰۰
جهان کودک (مختلط)	٪۱۰۰
دانش‌وهنر (مختلط)	٪۱۰۰
رازی (دخترانه)	٪۱۰۰
رامدانش (مختلط)	٪۱۰۰
رویا (مختلط)	٪۱۰۰
ششم بهمن (مختلط)	٪۱۰۰
شمس حکمت (مختلط)	٪۱۰۰
شهرزاد (مختلط)	٪۱۰۰
فردای کودک (مختلط)	٪۱۰۰
کاخ تربیت (مختلط)	٪۱۰۰
گوهر (مختلط)	٪۱۰۰
مروارید (مختلط)	٪۱۰۰
معتضد (مختلط)	٪۱۰۰
مکتب نوبخت (مختلط)	٪۱۰۰
مهرشاد (مختلط)	٪۱۰۰
نوارت گلبنگیان (مختلط)	٪۱۰۰
نورافشان (مختلط)	٪۱۰۰
والاحضرت مهناز	٪۱۰۰
آموزشگاه ناشنوایان باغچه‌بان	٪۱۰۰
ملک	٪۹۸
اشکان	٪۹۸
مهدتربیت	٪۹۴

ناحیه پانزده تهران

سیمین مختلط	٪۱۰۰
مهرامروز ،،	٪۱۰۰
مهران ،،	٪۱۰۰
اردوان ،،	٪۱۰۰

بنیاد دانش ،،	٪۱۰۰
قائم مطلق دخترانه	٪۹۸
پیشاهنگ مختلط	٪۹۸
ره‌آورد ،،	٪۹۸
محدث ،،	٪۹۷
سوم اسفند ،،	٪۹۵
شهرستانی ،،	٪۹۵
گلستان مریم ،،	٪۹۵
بهنام ،،	٪۹۵
بهشهر ،،	٪۹۵
پیشاهنگ ۳ ،،	٪۹۵
عصر دانش ،،	٪۹۴
ماهان ،،	٪۹۲
حسینیه دخترانه	٪۹۲
نهال‌آرزو مختلط	٪۹۱
مبشر ،،	٪۹۰
بنیادآموزش‌ملی مختلط	٪۹۰
اتحادنو مختلط	٪۸۶
فرآیین مختلط	٪۸۵
لوح زرین ،،	٪۸۵
پیام فردا ،،	٪۸۵
ابراهیم صهبا، مختلط	٪۸۳
ارمغان سخن ،،	٪۱۰۰
اشرف مختلط	٪۸۰
ذوقی ،، مهین‌دخت سیاح	٪۸۰
رامک ،،	٪۸۰
بنلماس مختلط	٪۸۰
چیستا ،،	٪۸۰
جهان آینده ،،	٪۷۸
سوسن مختلط	٪۷۵
شادمهر ،،	٪۷۵

ناحیه شانزده تهران

سازنده مختلط	٪۱۰۰
شاهنده مختلط	٪۱۰۰
هدف روز مختلط	٪۱۰۰
آذرین مختلط	٪۹۹
جام جم مختلط	٪۹۹
جهان مهرمختلط	٪۹۸
شعاع مختلط	٪۹۸
نهال فردوس مختلط	٪۹۸
پژوهنده مختلط	٪۹۷
دنیای آزادمختلط	٪۹۷
رجا مختلط	٪۹۷
پیرایه دانش مختلط	٪۹۶
گل مختلط	٪۹۶
نورستگان مختلط	٪۹۶

بهشتی شماره ۲ مختلط	٪۹۵
گلها مختلط	٪۶۴
مهدمینامختلط	٪۹۴
نوین پسران	٪۹۴
شعله دانش مختلط	٪۹۳
هیرمند مختلط	٪۹۳
مهرایران مختلط	٪۹۲
نخست مختلط	٪۹۲
دلفان دختران	٪۹۱
جعفربرمکی مختلط	٪۹۰
حبیبی مختلط	٪۹۰
راه سعادت مختلط	٪۹۰
صبح سعادت مختلط	٪۹۰
آئین دانش یک پسران	٪۹۰
نوشاد مختلط	٪۸۹
پاستور مختلط	٪۸۸
آئین‌دانش ۳ مختلط	٪۸۷/۵
انصاری پسران	٪۸۶
کمال مختلط	٪۸۶
بهرامی مختلط	٪۸۵
آهنگ سخن مختلط	٪۸۴
به آیین مختلط	٪۸۴
به آفرین مختلط	٪۷۷
فرح آباد مختلط	٪۷۶
طلیعه دانش مختلط	٪۷۶
فروغ علم مختلط	٪۷۰

ناحیه هفده تهران

مهرومه پسرانه	٪۱۰۰
نوربخش مختلط	٪۹۸
محمودیه پسرانه	٪۹۶
علوی پسرانه	٪۹۶
علوی شماره دو پسرانه	٪۹۲
اسلامی پسرانه	٪۹۲
شعله پسرانه	٪۹۲
قائمیه پسرانه	٪۹۱
رفاه دخترانه	٪۹۱
موسوی پسرانه	٪۸۹
اثنی عشری پسرانه	٪۸۹
علوی شماره ۱ پسرانه	٪۸۷/۵
محمدی پسرانه	٪۸۳
نو دخترانه	٪۸۲
عزیز حشمت مختلط	٪۷۷
فاطمیه اسلامی پسرانه	٪۷۳/۶۱

ناحیه هیجده تهران

ایران بهروز مختلط	٪۱۰۰
آوا مختلط	٪۱۰۰

پروانه سالک مختلط	٪۱۰۰
پویا مختلط	٪۱۰۰
دین و دانش دخترانه	٪۱۰۰
سحرگاه مختلط	٪۱۰۰
سهیل مختلط	٪۱۰۰
شهریار دختران مختلط	٪۱۰۰
صفی‌نیا مختلط	٪۱۰۰
طبا مختلط	٪۱۰۰
شوش مختلط	٪۱۰۰
فرخنده مختلط	٪۱۰۰
فرجاد مختلط	٪۱۰۰
کانون ادب مختلط	٪۱۰۰
کاویان مختلط	٪۱۰۰
هدف مختلط	٪۱۰۰
آلمانی مختلط	٪۱۰۰
آئین‌روشن دخترانه	٪۹۸
فردای‌بهتر مختلط	٪۹۸
فردوس‌برین مختلط	٪۹۷
فرید مختلط	٪۹۷
دنیای‌کودک مختلط	٪۹۷
شهریارپسران مختلط	٪۹۷
شیفته مختلط	٪۹۷
فخریه دخترانه	٪۹۷
نیکان پسرانه	٪۹۷
ارشاد پسرانه	٪۹۶
رامین مختلط	٪۹۶
رستم‌آبادیان مختلط	٪۹۶
پارتیان مختلط	٪۹۵
سیاوش مختلط	٪۹۵
سعید مختلط	٪۹۵
الوند مختلط	٪۹۵
ایمان پسران	٪۹۴
پیشرو مختلط	٪۹۴
فروغ‌دانش مختلط	٪۹۴
ایران‌نو مختلط	٪۹۳
مریم دختران	٪۹۳
مکتب تربیت مختلط	٪۹۳
دبستان قائم‌مقام مختلط	٪۹۲
ساویز مختلط	٪۹۱
علاءالدین مختلط	٪۹۱
عدل مختلط	٪۹۰
فریماه مختلط	٪۹۰
دبستان‌فرخ مختلط	٪۸۹
دبستان ناصری مختلط	٪۸۹
دبستان ولیعصر پسرانه	٪۸۹
دبستان هما مختلط	٪۸۹
دبستان کنی اسلامی مختلط	٪۸۸
دبستان حامدی مختلط	٪۸۷
دبستان مهدیه تجریش پسرانه	٪۸۰
دبستان صارمی مختلط	٪۸۰
دبستان بهمن دخترانه	٪۷۸
دبستان مهرآزیتا مختلط	٪۷۱
دبستان زمزم مختلط	٪۷۰

ناحیه نوزده تهران

دبستان‌ایرانپور مختلط	٪۱۰۰
دبستان‌رضویه‌اسلامی دخترانه	٪۱۰۰
دبستان دخترانه‌عسگری دخترانه	٪۱۰۰
دبستان فرزانه (هدایت کودک) مختلط	٪۱۰۰
دبستان مکتب‌صدوق پسران	٪۱۰۰
دبستان‌ارش مختلط	٪۹۸
دبستان‌راه‌ایمان مختلط	٪۹۸
عسگری‌اسلامی‌پسران	٪۹۴
دبستان‌مهدوی پسران	٪۸۹
دبستان‌مهدوی مختلط	٪۸۷
دبستان‌محمدی پسران	٪۸۷
دبستان‌دکترمدنی مختلط	٪۸۳
دبستان‌سجادی پسران	٪۷۱

استمداد شهردار تبریز از استاندار

تبریز - خبرنگار اطلاعات: شهردار تبریز ، برای پیاده کردن ۵۴ برنامه عمرانی و آبادانی شهر تبریز که‌درانجمن شهر تصویب‌شده است ،دست بدامن تیمسار ارتشبد جعفر شفقت استاندار آذربایجان - شرقی شد .

دکتر صدری شهردار تبریز، یادآور شده‌است کهشهرداری تبریز برای پیاده کردن طرح های عقب افتاده به چهارصد میلیون تومان بودجه ، نیاز دارد .

اجرای تعدادی پروژه عمرانی و آبادانی تبریز که به تصویب انجمن شهر نیز رسیده است، از سالها پیش بعلت نبودن اعتبار کافی ، به تعویق افتاده است .

جنبش ملی برای مبارزه با آلودگی محیط زیست

برق چراغ راهنمائی ورانندگی جوانی را به کشتن داد

اسماعیل همتی که‌در اثر اتصال برق در تیر چراغ راهنمائی و رانندگی دچار برق گرفتگی ومرگ شد

عکس محل حادثه‌رانشان میدهد .

بعلت اتصال برق چراغ راهنمائی عابری در خیابان کشته شد .

حادثه بعد ازظهر دیروز مقابل سینما پاسفیک واقع در خیابان کورش کبیر رخ داد . عابر اسماعیل همتی نام داشت و ۲۲ ساله بود، وی هنگامیکه قصد عبور از عرض خیابان‌را داشت بعلت جمع شدن آب ناشی از بارندگی در خیابان ، تصمیم گرفت از روی جوی آب به پیاده‌رو برود . موقع رفتن به پیاده‌رو خیابان بعلت اتصال برق چراغ راهنمائی دچار برق گرفتگی شد و بشدت بزمین سقوط کرد و مجروح شد . چند عابر که شاهد این حادثه بودند مجروح را به بیمارستان بردند ولی‌مصدوم بعلت ضربه وارده در بیمارستان فوت شد . در تحقیقاتی که توسط‌ماموران بعمل آمد معلوم شداسماعیل همتی کارگر یک چلوکبابی بود. ماموران کلانتری چگونگی حادثه‌رابه‌دادسرای تهران اعلام‌کردند، تحقیقات از سوی مقامات قضائی در این زمینه ادامه دارد .

همچنین با بررسی های لازم معلوم شد تیر چراغ راهنمائی دارای « اتصال برقی» بوده .

مستی ومزاحمت

جوان مزاحم با مشت دماغ دختری را شکست .

دیروز جوان ۲۱ساله‌ای بنام حمید علی بعلت صرف مشروب در خیابان پهلوی مزاحم دختردانشجوئی بنام سرور شد . مزاحمت‌جوان مست باعث ناراحتی شدید دختر دانشجو شد وهمین موضوع باعث درگیری بین آنها گردید . درنتیجه‌مزاحم مست چنان ضربه‌ای به صورت دختر دانشجو زد که موجب شکستن بینی‌وی شد.

جوان مست که‌قصد فرار داشت توسط ماموران کلانتری مرکز دستگیر شد، ماموران کلانتری براساس شکایت پرونده‌ای تشکیل دادند . سرور برای گرفتن طول درمان به اداره‌پزشکی قانونی معرفی شد و پس‌از اخذ نتیجه پزشکی قانونی‌و عکسبرداری از بینی شکسته شده وی ، ماموران‌کلانتری جوان مزاحم را همراه پرونده تنظیمی به دادسرای تهران فرستادند ، تحقیقات از سوی بازپرس دادسرای تهران در این زمینه ادامه دارد .

سه‌کودك زیرآوار کشته شدند

خرم آباد ـ خبرنگار اطلاعات

سه کودک درروستای چشمه‌گرداب خرم‌آباد زیر آوارماندند وجان سپردند.

به‌دنبال بارندگیهای چندروز اخیر خرم‌آباد سقف خانه یکی‌از اهالی روستای «چشمه‌گرداب» خرم‌آباد بنام ولی‌اله مهرابی فروریخت وسه‌کودک به‌اسامی نازک سه ساله ـ مرجان دوساله ـ و آنتیکه ۱۲ساله که‌دراطاق بودند زیر خروارها خاک جان سپردند. به گفته چند تن ازروستائیان علت‌ریزش سقف عدم توجه به‌جمع شدن آب‌بروی بام خانه بوده است.

به اتهام جعل وکلاهبرداری

۶ تن ازمسئولان دانشگاه تهران زندانی شدند

رئیس حسابداری امور دانشجوئی دانشگاه تهران باتفاق ۵ تن دیگر بازداشت شدند .

این عده که عبارتند از : علی اکبر غلامی ، حسابدار ـ عبداله عسکری رانکوهی، معاون اداره رسیدگی به اسناد ـ یوسف میرسعید قاضی ، رئیس اداره‌خدمات ـ محمود برنجی، سرپرست رستوران دانشکده کرج و خلیل‌پیمانکار غذائی دانشگاه تهران متهمند به جعل و کلاهبرداری‌به مبلغ ۶۴۷۲۷ر میلیون ریال‌از خزانه‌دولت. این عده تحت تعقیب دادسرای دیوانکیفر قرار گرفته‌اند و در تاریخ ۳۶ر۱۲ر۱ باقرار بازداشت موقت از طرف بازپرس دادسرا زندانی شدند،متهمان که به قرار بازداشت خود اعتراض کرده بودند، جهت تائید قرار به دادگاه‌فرستاده شدند و دادگاه پس از رسیدگی حکم بازداشت متهمان را بعلت جنائی‌بودن اتهام و اهمیت آن تائید کرد.

بازهم اسیدپاشی وزندان

مردی بخاطر اختلافات عاطفی و مالی بر روی‌زنی که مالک یک رستوران‌است اسید پاشید .

شخصی بنام «حسین کهنه‌کار همدانی» معروف‌به کورش ، عصر روز شنبه‌با شیشه‌ای پر از اسیدبسراغ زنی بنام «شمسی‌مشکدانیان» رفت و او را تهدید کرداگر به خواسته‌هایش توجه‌نکند عده‌ای جمع شدند و هردو بروی او اسید خواهد پاشید . «شمسی» که مالک یک رستوران در خیابان شاهرضا است به‌تصوراینکه حسین میخواهد شیشه‌اسید را روی او خالی کند با شتاب به زیر دست حسین زد و در نتیجه شیشه‌اسید بر روی دست شمسی و حسین خالی شد . بلافاصله با فریاد شمسی و حسین شدند و بازپرس ، پس از تحقیق از هر دو نفر،برای حسین قرار وثیقه‌ای به‌مبلغ یکصد هزار تومان‌صادرکرد و چون حسین نتوانست وثیقه لازم را بسپارد در نتیجه روانه زندان شد .

گفته شد حسین مدتها راننده «شمسی مشکدانیان» بود و اختلافات این دو بیشتر بخاطر مسائل مالی و عاطفی بوجودآمده بود.

ازمتهم بقتل آزمایش روانی شد

مردی که پسر دائی زن خود را در خواب با چاقو کشته بود برای‌معاینه‌روانی دراختیار یک کمیسیون پزشکی قرار گرفت.

چند روز قبل مردی بنام «طران خادمی» جوان هجده ساله‌ای بنام «داود فقیهی» را که پسر دائی همسرش بود در خواب با ضربات چاقو به قتل‌رساند.

جریان از طریق‌کلانتری ۱۵ به دادسرای تهران‌اعلام شد . در دادسرای تهران رسیدگی به پرونده به علی فرشچی ، بازپرس شعبه ٤ دادسرا ارجاع گردید .

بازپرس پس از اعلام قتل در محل حاضرشدو ازمتهم به قتل که در لحظات پس‌از وقوع جرم دستگیر شده بود و همچنین از خویشان و کسان مقتول و متهم به قتل به تحقیق پرداخت . در جریان تحقیق برخی از نزدیکان آنها اعلام کردندکه «طران» ناراحتی روانی دارد و مدتی نیز در بیمارستان روانی بستری بوده است .

صبح دیروز علی‌فرشچی بازپرس شعبه ٤ بازپرسی دادسرا از ماموران‌خواست «طران خادمی» برای‌پاره‌ای آزمایشات پزشکی در اختیار کمیسیون پزشکی قرار داده شود تا میزان بیماری‌روانی وی تعیین گردد .

«طران»در مراحل‌مقدماتی تحقیق گفته بود که «داود فقیهی» به همسرم نظر بد داشت و من به این جهت او را کشتم .

آتش سوزی

بعداز ظهر دیروز یک کارگاه خیاطی واقع درچهار راه کالج دچار آتش سوزی شد. ماموران ایستگاههای یک ودو آتش‌نشانی پس‌از اطلاع برای اطفاء حریق به محل رفتند وبایک رشته لوله آبده حریق را مهار کردند.

دراین آتش سوزی صاحب مغازه که علی شکرالهی نام دارد مجروح شد. علت‌حریق واژگون شدن بخاری وسرایت آتش به لباسهای موجود در کارگاه گزارش شده است.

نرمن ویزدام

کمدین محبوب‌سینما و تلویزیون و هنرمند بین‌المللی که تمام دنیارا خنداندە است

از آمشب چهارشنبه‌سوری

فقط درکاباره

شکوفه نو

همراه‌با «نورمن‌ویزدام» کمدین محبوب ومعروف

پرنسس شهرزاد

زیبای افسونگری از سرزمین افسانه‌ای هزار و یکشب که خاطره‌اش برای‌شما جاودان خواهد ماند

تلفن رزرو شکوفه نو

۵۴۳۰۳۳ ـ ۵۴۴۰۴۴

THE LANGUAGE HOUSE
STUDY SKILLS
خانه‌زبان

مهارت درقبولی کنکوردانشگاهها

ثبت نام کلاسهای ویژه آمادگی دیپلمه‌ها برای قبولی در کنکور دانشگاهها و مدارس عالی.
شروع کلاسها ۱۵ فروردین.

خانه‌زبان: خیابان پهلوی بالاتر از چهارراه امیر اکرم جنب کوچه آذر
تلفنهای: ۶۴۳۹۵ ـ ۶۶۲۰۱۱ ـ ۶۴۰۷۹۱

شرکت رامشیو

نماینده مجاز ایران ناسیونال آماده تحویل انواع پیکان وعقد قرارداد میباشد.
آدرس بعداز میدان شهیاد نرسیده به شهرك اکباتان روبروی پل‌مهرآباد

آگهی دعوت مجمع عمومی عادی سالیانه بایر ـ ایران شیمی (شرکت سهامی‌خاص)

مجمع عمومی عادی سالیانه بایر ـ ایران شیمی (شرکت سهامی خاص) در ساعت ۱۰ صبح روز شنبه ۲۶ فروردینماه ۲۵۳۷ (۱۵ آوریل ۱۹۷۸)در محل شرکت تهران پارس ـ میدان اول خیابان ۱٤٤ تشکیل میگردد. از صاحبان سهام شرکت دعوت میشود که در روز و ساعت مقرر درجلسه حضور بهمرسانند .

دستور جلسه بقرار زیر است:

۱ـ استماع گزارش هیئت مدیره و بازرسان شرکت در مورد ترازنامه و حساب سود و زیان سال منتهی‌به آخر آذر ماه ۲۵۳٦

۲ـ تصویب ترازنامه وحساب سود و زیان سال۲۵۳٦

۳ـ انتخاب اعضای هیئت مدیره.

٤ـ انتخاب بازرسان شرکت.

۵ـ تعیین حق‌الزحمه بازرسان و اعضای هیئت مدیره.

٦ـ مسائل متفرقه.

بایر ـ ایران شیمی (شرکت سهامی خاص)ـ رئیس‌هیئت‌مدیره

آگهی دعوت مجمع عمومی عادی سالیانه‌بایرفارما ایران ـ شرکت‌سهامی‌خاص

مجمع عمومی عادی سالیانه بایر فارما ایران ـ شرکت سهامی خاص در ساعت ۱۱ صبح روز شنبه ۲٦ فروردینماه ۲۵۳۷ (۱۵ آوریل ۱۹۷۸)در محل شرکت تهران پارس ـ میدان اول خیابان ۱٤٤ تشکیل میگردد. از صاحبان سهام شرکت دعوت میشود که در روز و ساعت مقرر درجلسه حضور بهمرسانند .

دستور جلسه بقرار زیر است:

۱ـ استماع گزارش هیئت مدیره و بازرسان شرکت در مورد ترازنامه و حساب سود و زیان سال منتهی‌به آخر آذر ماه ۲۵۳٦

۲ـ تصویب ترازنامه وحساب سود و زیان سال۲۵۳٦

۳ـ انتخاب بازرسان شرکت.

٤ـ تعیین حق‌الزحمه بازرسان و اعضای هیئت مدیره .

۵ـ مسائل متفرقه.

بایرفارماایران ـ شرکت سهامی خاص ـ رئیس هیئت‌مدیره

دادگستری استان لرستان

بدینوسیله به متهم ذیل بنام عباس شهرت علی میرزائی میرچی فرزند حسین ساکن اصفهان خیابان شاهپور مسجد لیمان منزل اصلاحی که در پرونده ۲۲٦۹ک ـ ۵۳ دادسرای خرم‌آباد متهم است به‌ایراد ضرب غیر عمدی منتهی به نقص عضو اخطار میشود ظرف دوماه پس‌از نشر اخرین آگهی خود رابه‌دادسرای خرم‌آباد معرفی نماید درغیر این‌صورت تصمیم قانونی اتخاذ خواهد شد .

دادیار دادسرای خرم‌آباد : کریمی‌تبار

اطلاعیه

بدینوسیله نمایندگی شرکت سهامی جیب ایران در شهرستان قم باطلاع کلیه دارندگان اتومبیل های جیپ و (چروکی چیف) میرساند که فروشگاه و تعمیرگاه مجاز این نمایندگی بطور شبانروزی از مورخ ۲۷ر۱۲ر۳٦ الی ۱۵ر۱ر۲۵۳۷ آماده خدمتگزاری می‌باشد.

آدرس : قم چهارراه شاه جنب بانك تهران
تلفن تعمیرگاه ۲٤۵۰

THE LANGUAGE HOUSE
STUDY SKILLS
خانه‌زبان

مهارت درامتحانات تافل

ثبت نام کلاسهای تافل خانه‌زبان برای قبولشدگان در اعزام زیر نظر دکتر کوپرمن و استادان آمریکائی .
شروع کلاسها ۱۵ فروردین .

خانه‌زبان: خیابان پهلوی بالاتر از چهارراه امیر اکرم جنب‌کوچه‌آذر
تلفنهای: ۶۴۳۹۵ ـ ۶۶۲۰۱۱ ـ ۶۴۰۷۹۱

گروه فرهنگی مرجان

برای کلاسهای آزمون همگانی واختصاصی در رشته های ریاضی‌فیزیک وعلوم تجربی و اقتصاد و کلاس های تک درس نظری و ششم ریاضی و طبیعی ثبت‌نام می‌کند

همه‌روزه از ساعت ۳/۳۰ الی ۸ بعد از ظهر

نشانی ـ خیابان کاخ نزدیک بلوار الیزابت
دبیرستان دختران مرجان
تلفن های ۶۵۵۵۳۸ ـ ۶۵۶۵۴۰

محصولات خانگی

بوش
BOSCH

نامی آشنا ازکشورصنعتی آلمان

ماشین لباسشوئی BOSCH
ماشین ظرفشوئی BOSCH
یخچال BOSCH
یخچال فریزر BOSCH
فریزر BOSCH
جاروی برقی BOSCH
آب میوه گیری BOSCH
جوجه سرخ کن BOSCH
اجاق گاز BOSCH
سرخ کن BOSCH
سشوار BOSCH
توستر BOSCH

وصدها محصول خانگی دیگر

نماینده انحصاری محصولات خانگی بوش در ایران
شرکت هنکوپرد الکتریك ـ تهران خیابان شاه ساختمان آلومینیوم
تلفن ۶۶۱۱۲۸

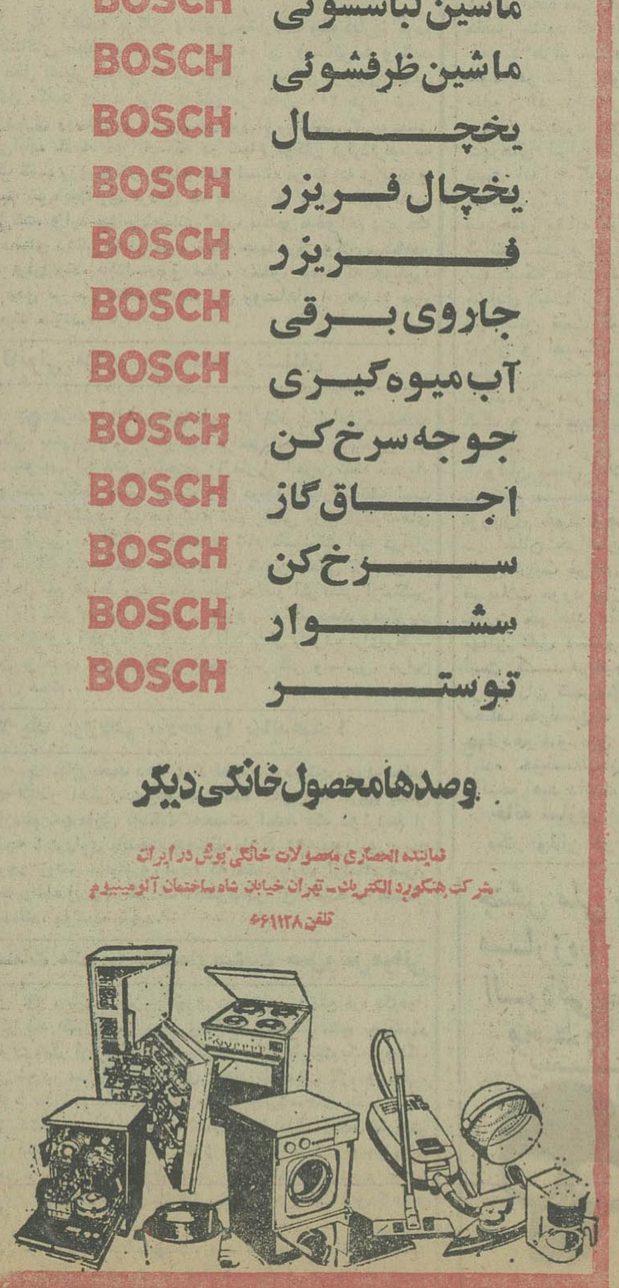

قهرمانان تیم ملی فوتبال ایران!
ما فریاد میزنیم

شما دروازه را بتوپ ببندید

آژانس جهانگردی مهاجری و شرکاء احترام به خواسته علاقمندان فوتبال نویددهنده جالبترین تورآمریکای جنوبی برای دیدار از مسابقات تیم ملی فوتبال ایران درجام جهانی ۱۹۷۸ آرژانتین میباشد.

تور ۲۳ روزه جام جهانی از ۹ خرداد ۲۵۳۷ شاهنشاهی شروع میشود و همسفران تور درشهرهای «مندوزا» و «کوردوبا» مسابقات تیم ملی ایران را تماشا خواهند کرد و سپس سفر خاطره انگیزی را به کشورهای زیبا و دیدنی اورگوئه (مونتویدو) برزیل (ریودوژانیرو) آمریکا (نیویورک) اسپانیا (مادرید) ادامه میدهند.

علاقمندان میتوانند برای کسب اطلاعات بیشتر، تهیه بلیط و رزرو جا تا تاریخ ۱۵ فروردین به

آژانس جهانگردی مهاجری و شرکاء
خیابان ویلا شماره ۵ تلفن ۸۳۱۰۸۱ـ۸۲۴۰۷۴ـ۸۲۵۰۵۲
مراجعه نمایند.

36MG6

مجالس ترحیم

با نهایت تاسف درگذشت ناگهانی جوان ناکام دوشیزه نزهت کاشانی خواهر همسر گرامی خودرا به استحضار می‌رساند نظربه‌خواست آن‌مرحومه وبعلت تالمات روحی مجلس ترحیم برگزار نخواهد شد و هزینه آن بمصرف امور خیریه می‌رسد .

حسین خطیبی

آ_۴۵۴۷۲

با کمال تاسف وتاثر درگذشت ناگهانی فرزند عزیزم دوشیزه **نزهت کاشانی** رابه اطلاع می‌رساند بعلت تالمات روحی ونظربه‌خواست آن‌ناکام مجلس ترحیم برگزارنمیشود وهزینه آن بمصارف امور خیریه خواهد رسید .

سید محمد کاشانی

اطلاعات ـ مصیبت وارده را بخانواده‌های محترم کاشانی و خطیبی بویژه پدر داغدار آن‌مرحومه تسلیت می‌دهد .

بانهایت تاسف فوت جانسوز **حسن نامدار** سرهنگ بازنشسته شهربانی، برادر همکار عزیزمان جناب آقای اکبرنامدار رئیس هیئت مدیره شرکت رابه‌اطلاع دوستان و همکاران میرساند. مجلس ختم‌ان مرحوم از ساعت ۲الی۴ بعدازظهر روز پنجشنبه ۲۵ اسفند ماه جاری در خانقاه صفی‌علیشاه برگزار میگردد .

هیئت مدیره و کارکنان شرکت تبلیغاتی ساکوپ

آ_۴۵۵۴۴

بااندوهی فراوان درگذشت شادروان **حسن نامدار** سرهنگ بازنشسته شهربانی، همسر، پدر و برادر عزیزمانرا به اطلاع دوستان و آشنایان میرساند . مجلس ترحیم زنانه و مردانه فقید سعید از ساعت ۲الی۴ بعدازظهر روز پنجشنبه۲۵ اسفندماه جاری در خانقاه صفی‌علیشاه منعقد خواهد بود .

مهرانگیز اردهالی ـ شهریار ـ شاهین ـ شاهرخ‌نامدار ـ مامجبین ـ مامنیر ـ مامرخسار ـ ایران ـ توران ومنصوره نامدار ـ حسین نامدار ـ جعفر نامدار ـ اکبرنامدار .

آ_۴۵۵۴۵

بایک دنیا تاسف درگذشت سرهنگ بازنشسته شهربانی **حسن نامدار** رابه‌اطلاع دوستان و آشنایان میرساند . مجلس ترحیم فقید سعید ازساعت ۲تا۴ بعدازظهر روز پنجشنبه ۲۵ اسفند ماه جاری در خانقاه صفی‌علیشاه برگذار خواهد شد .

حاج‌سید فخرالدین اردهالی ـ سید علاالدین اردهالی

آ_۴۵۵۴۶

بازگشت بسوی ابدیت

باکمال تاسف و تاثر فوت نابهنگام مرحوم‌مغفور **حسن‌نامدار** سرهنگ بازنشسته شهربانی، رابه‌اطلاع کلیه دوستان و آشنایان میرساند. مجلس ترحیم زنانه و مردانه فقیدسعید از ساعت۲الی۴ بعدازظهر روز پنجشنبه ۲۵ اسفند ماه جاری در خانقه‌صفی‌علیشاه برگزار خواهد شد .

خانواده های نامدار ـ اردهالی ـ عزیززاده ـ قادری پناه ـ ایران‌نژاد ـ شهبی‌زاده ـ معماریور ـ آذری ـ محمدی‌پور ـ امان‌الهی ـ حسین معماریور ـ سلیمانی ـ اکبریان ـ اربابی ـ مرزوقی ـ فریور ـ کهنسل ـ مشکریز ـ قراخلو ـ نبی‌صدر ـ منصوری ـ معروفخانی ـ کاوه ـ مومنی ـ پذهی ـ اتحاد ـ دشتی‌پور ـ حکیمی ـ کنعانیان ـ تاژ ـ محسنی ـ رکنی ـ الیاسین ـ حاجی آقالر ـ اصفهانیان ـ حجاریور ـ توسلی ـ شبری ـ مجیدی ـ مدیرزاده ـ خیرخواه ـ معنوی ـ توکلی ـ حسینی‌نسب.

آ_۴۵۵۴۷

اطلاعات مصیبت وارده را بعموم خانواده های داغدیده بویژه همکار عزیزمان اقای اکبر نامدار صمیمانه تسلیت‌میگوید.

باکمال تاسف وتاثر فوت پدر عزیزمان **حاجی حقیقت‌گو** را بهاطلاع دوستان وآشنایان می‌رسانیم مجلس ختم آن مرحوم روز چهارشنبه ۲۴ر۱۲ر۳۶ از ساعت ٤ الی٦ بعد از ظهر در مسجد ابوالحسن‌واقع درخیابان شهباز ایستگاه خرابا تمنعقد می‌باشد .

از طرف خانواده‌های حقیقت‌گو، علی‌یکی ، لواسانی، مولایی، قندهاریان، نوری .

آ_۴۵۴۶۰

اطلاعات ـ بیازماندگان آنمرحوم تسلیت می‌دهد .

درگذشت شادروان **حاج حسن غفاری شهمیرزادی** موجب تاثر گردید امید است که دوستان و آشنایان و همشهریهای عزیز در مجلس ختم آن فقید سعید شرکت فرمایند .

هیئت حجتیه شهمیرزادیهای مقیم مرکز

آ_۱۶۵۸۵

با نهایت تاثر وتاسف درگذشت والد معظم مرحوم‌مغفور **حاج حسن غفاری شهمیرزادی** را بهاطلاع دوستان‌و آشنایان می‌رساند مجلس ختم مردانه وزنانه آن مرحوم روزپنجشنبه ۲۵ اسفند ماه از ساعت ٤تا٦ بعدازظهر در مسجد المهدی میدان شاهپور خیابان مهدیخان برگزار می‌شود .

ابوذر غفاری، سلمان غفاری، محمد باقر غفاری، خانواده های غفاری، رضائی، شیخی، دادخواه، شهبازی، شهاب الدین، مومنی، باباخانی، حاجی‌پور، گوران ، گل‌بخش ، خسروی .

آ_۱۶۵۸۵

اطلاعات ـ مصیبت وارده را به خانواده‌های عزادار تسلیت می‌دهد .

بدینوسیله فوت **تیمسار سرتیپ میمند** را باطلاع‌میرساند ضمن تسلیت به‌دوست ارجمند جناب آقای علی شیرلو مجلس ترحیم روز چهارشنبه ۲۴ اسفند ساعت ۱۲ تا۱٤ درخانقاه صفی علیشاه منعقد است .

منصوراردوبادی، اردشیری، امی، ایرج انصاری، دکتر بهمن جهانسوزان، جباری، خسروپناه،خسروی، جعفری، دهش‌پور، رامبد، رکنی،فرج‌الله‌شهیم، صارم،صمصام‌بختیاری، دکتر عاملی، مهندس عتیق، مخاطب رفیعی، ملکزاده آمی معصومی، نصیری، نیامیر، واثقی، وحدتی .

آ_۴۵۴۷۶

با نهایت تاسف وتالم درگذشت سرتیپ **محمد میمند** را به‌اطلاع دوستان وآشنایان می‌رساند .

مجلس ختم زنانه ومردانه از ساعت ۱۲ الی ۱٤ روز چهارشنبه ۲۴ر۱۲ر۳۶ درخانقاه صفی علیشاه برگزارمیگردد.

خانواده‌های: میمند، سروش، شیرلو، امیر خسروی ، تاجیار، راستی، افشار،منوچهری،فرزانه، ارسنجانی،جابری، حاج بگلو، رضوان، ایروانی، سپیداری ، جمشیدی، مشیر اوبهی، نورائی، فروتن، تقوی، مشایخی، محمدی‌وخانواده های وابسته .

آ_۴۵۴۱۶

بانهایت تاسف و تاثر درگذشت جوان ناکام شادروان **عباس سلامی ابیانه** را باطلاع همکاران و دوستان میرساند مجلس ختم انمرحوم روز چهارشنبه ۲۴ر۱۲ر۳۶ در حسینیه ابیانه‌ها واقع در خیابان شهباز مقابل جهانپاه از ساعت ۳الی۵ بعدازظهر برگزار میگردد ، مصیبت وارده را به خانواده محترم سلامی ابیانه و بصبری تسلیت گفته آرزوی صبر و شکیبائی داریم .

سیروس سراوندی ـ هوشنگ میرابی ـ سیروس هنری ـ احمدوفا ـ اصغرازادنیا ـ شاپور متین‌رزم ـ ابراهیم هورسان ـ علی‌اصغر مومن‌زاده ـ ارسلان کاظمی ـ علی‌اصغر مهدیخانی ـ وسایر همکاران سازمان ثبت احوال کشور .

آ_۴۵۴۶۱

با نهایت تاسف وتاثر درگذشت شادروان **مهدی پیراسته** بزرگ خاندان پیراسته را باطلاع دوستان و آشنایان‌میرساند.

مجلس ترحیم زنانه ومردانه آن شادروان روزچهارشنبه ۲۴ اسفند ماه جاری از ساعت ۳تا۵ بعداز ظهر در مسجد حضرت ابو الفضل واقع در خیابان تاج ـ نبش کوکب‌برگزار می گردد .

گلی، صابر، فریده، پروین، سلماز، عارف، طاهرپیراسته، خانواده‌های کیانی، پابرجا، مفتاح، گلشن، پورمند، آویژه، نکوهش، جوادبون، عظیم‌دخت ، خوریشی، علی میرزائی ، جمالی، دانشور .

آ_۴۵۴۵۵

اطلاعات ـ مصیبت وارده را به خانواده های عزادار تسلت می‌دهد .

تسلیت

همکار محترم جناب آقای نامدار

سوک بزرگ از دست دادن برادر ارجمندت را تسلیت می‌گویم .

رئیس فدراسیون فوتبال ایران
کامبیز آتابای

آ_۴۵۴۶۷

همکار محترم جناب آقای نامدار

سوگ بزرگ از دست دادن برادر ارجمندت را ازسوی خود و کلیه همکارانم در فدراسیون فوتبال تسلیت عرض نموده سلامت و بقاء سرکار و خانواده محترم را ارزومندم .

دبیر فدراسیون فوتبال ایران
هوشنگ دیده‌بان

آ_۴۵۴۶۸

آقای جعفر نامدار

باکمال تاسف وتالم فوت برادر گرامیتان را تسلیت‌عرض نموده وبرای شما وبازماندگان طول‌عمر ازخداوند متعال آرزو می‌نمائیم .

همکاران روابط عمومی
شرکت ملی نفت ایران

آ_۴۵۴۴۶

جناب آقای اکبر نامدار

با نهایت تاثر مصیبت واردرا به آنجناب و خاندان محترمتان تسلیت می‌گویم .

دکتر محمد آیت‌اللهی ـ مدیر عامل شرکت مکاورز

آ_۴۵۴۸۰

جناب آقای اکبر نامدار

با کمال تاسف فوت برادر گرامیتان را تسلیت میگوئیم

شرکت ایران جمس (سهامی خاص)

آ_۴۵۴۸۱

جناب آقای اکبر نامدار

مصیبت وارده را بهشما و خانواده محترمتان تسلیت می گوئیم .

شرکت بانتوس

آ_۴۵۴۸۲

جناب آقای اکبر نامدار

درگذشت نابهنگام برادر عزیزتان را بحضور جنابعالی وخانواده محترم صمیمانه تسلیت می‌گویم .

محمد رضا بدیعی،

جناب آقای اکبر نامدار

با نهایت تاسف درگذشت برادر گرامیتان را به شما و خانواده محترم نامدار تسلیت عرض می‌نمایم .

تورج راهنورد

جناب آقای اکبر نامدار

مصیبت وارده را بهجنابعالی و خاندان محترم نامدار تسلیت می‌گوئیم .

کارکنان شرکت تبلیغاتی ساکوپ (سهامی خاص)

جناب آقای اکبر نامدار

با نهایت تاثر مصیبت وارده را تسلیت عرض نموده بقای عمر آن‌جناب و خانواده محترمتان را از خداوندمتعال مسئلت داریم .

اعضای هیئت مدیره و کارکنان شرکت بین‌المللی تامیر

جناب آقای اکبر نامدار

با نهایت تاثر فوت مرحومه **طاوس خانم توران‌السلطنه دولتشاهی** والده همسرم رابه‌اطلاع دوستان و بستگان میرسانند مجلس ختم آن مرحومه از ساعت ۲تا٤ بعدازظهر روز چهارشنبه ۲٤ اسفند در خانقاه صفی علیشاه منعقد میباشد.

یداله دولتشاهی

آ_۴۵۳۸٤

اطلاعات ـ مصیبت وارده را بعموم افراد خانواده‌های عزادار بویژه بازماندگان آنمرحومه تسلیت میدهد.

بانهایت تاسف وتاثر درگذشت مرحوم حاج علی مراغه‌چی‌فرد پدر آقایان ولی، دکتر محمد، دکتراحمد، دکتر صمد و کریم مراغه‌چی فرد را باطلاع بستگان ودوستان میرساند مجلس ختم وزنانه انمرحوم روز چهارشنبه ۲٤ر۱۲ر۳٦ از ساعت۲تا٤ بعدازظهر در مسجدالجواد برگزار میشود.

خانواده‌های آزادگان ـ شکری ـ تقوی ـ صادقی ـ پناهی‌زاده ـ قهرمانی ـ شفیعی ـ میرزائی ـ بشردوست ـ مرتضوی ـ پروین‌بنام ـ سوری ـ ایران ـ فاطمه ـ ولی ـ دکتر محمد ـ دکتر احمد ـ دکتر صمد وکریم مراغه‌چی‌فرد .

آ_۱۶۵۵۷

اطلاعات ـ مصیبت وارده را بخانواده‌های عزادار بویژه بازماندگان آنمرحوم تسلیت میدهد.

باکمال تاسف و تاثر فراوان درگذشت نابهنگام مرحوم **خسرو نصیرپور** فرزند مرحوم حاج عبدالعلی را به اطلاع کلیه بستگان و دوستان می‌رساند .

مجلس ترحیم مردانه وزنانه آن شادروان از ساعت ٦ الی۸ بعد از ظهر روز چهارشنبه ۲٤ اسفند ماه درمسجد خانقاه صفی علیشاه منعقد می‌باشد .

نصیرپور، طوفان تبریزی، پاشائی، صانعی ، حاجی علی نقی، بدیع، مهاجر، سلامت، فتحی، هولادی، باسمنی، بستر‌آهنگ، محمدیان، سالمی، منعم، نجفی، کمالی ، دکتر نصیری، قدس اصفهانی ، دردهی ، مهندس عیوض‌زاده ، مهندس ادمز، آتشکدی .

آ_۱۶۵۳۹

مدیران و کارکنان شرکت‌های رانکین سهامی خاص ، ایران گینام سهامی‌خاص ورانکین ـ لوشان‌بامسئولیت‌محدود باکمال‌تاثرو تاسف درگذشت **بانو صغرا صابونی** اقدم همشیره گرامی آقای مهندس احمد ـ صابونی اقدم را به‌استحضار فامیل، دوستان وهمکاران محترم می‌رساند .

مجلس ختم آن مرحومه روز پنج‌شنبه بیست و پنجم اسفند ماه جاری از ساعت ۱٦ الی ۱۸ درمسجد الجواد منعقد است .

شرکت رانکین سهامی خاص
شرکت ایران گینام سهامی خاص
شرکت رانکین ـ لوشان با مسئولیت محدود
مهندس کمالی .

آ_۱٦۵۸۹

با نهایت تاسف وتاثر درگذشت خواهر عزیزمان بانو **صغرا ـ صابونی اقدم** را باستحضار فامیل و دوستان‌محترم می رساند .

مجلس ختم آن مرحومه روز پنج‌شنبه بیست وپنجم اسفند ماه جاری از ساعت ۱٦ الی ۱۸ بعد از ظهر درمسجد الجواد منعقد می‌گردد .

ضمنا مراسم شب هفت روز جمعه از ساعت ۱۷ درمنزل آن مرحومه واقع در عباس‌آباد خیابان مهرشاه ـ خیابان مرغاب ـ شماره ۲۳ برگزار خواهد شد .

محمد صابونی اقدم،احمد، صابونی اقدم و خانواده‌های براتی، داودی، شامگلی، کاشانی ، نیکزاد ، جوادخانی ، منافی، بجان‌پور، تبریزی ، پرند ، ذکی‌زاده ، صبحانی و خانوادههای وابسته .

آ_۱٦۵۸۳

اطلاعات ـ مصیبت وارده را بخانواده‌های عزادار بویژه بازماندگان آنمرحومه تسلیت می‌دهد .

یادبود

باآغاز بهار یکسال از خزان غم‌انگیز زندگی فرزند ـ همسر ـ پدر وبرادر عزیزمان شادروان **فریدون رضوان** گذشت ، بمناسبت این روز دردناک مجلس یادبودی از ساعت ٤ الی ٦ بعداز ظهر روز پنجشنبه ۲۵ اسفند ماه ۲۵۳٦ به نشانی خیابان تاج ـ ده متری کوکب ـ خیابان گناباد پلاک ٥٤ برپا می‌باشد، حضور فامیل و دوستان مزید آرامش و شادی روح آن مرحوم خواهد شد .

خانواده‌های : رضوان، هادی .

آ_۱٦۵۷۵

همکار گرامی خانم شجره

مصیبت وارده را تسلیت میگوئیم.

مینو افراسیابی ـ گیتی‌نامدار ـ مسیح‌اسداللهی

آ_۴۵۴۲۵

خانواده محترم کاشانی‌زاده و خطیبی

در مصیبت جانگداز درگذشت نابهنگام نزهت ماراهم شریک وسهیم بدانید. قلب‌های همکارانش در غم بزرگ از دست دادن وماتم گرفته وداغدار است.

گلی داودی ـ فاطمه صابر ـ جمیله صمدپور ـ نرگس میرسیار ـ آذرراجی ـ منصوره‌احمدلو ـ منوچهر صمصامی ـ مهدی‌جمشیدنیا ـ هاشم اسماعیل‌پور.

آ_۴۵۴۲۸

سرکار خانم کاشانی

درغم بزرگ خودما را نیز سهیم بدانید.

مهری صابر ـ مهدی جمشیدنیا.

آ_۴۵۴۲۷

جناب آقای دکتر خطیبی
مدیر عامل محترم جمعیت شیر وخورشید سرخ ایران

از سوی خود و رهبران شرکت کننده در دهمین‌کنگره سازمان جوانان شیر وخورشید سرخ و کلیه مربیان و اعضای سرتاسر کشور مصیبت وارده را از صمیم‌قلب‌تسلیت عرض نموده بقای عمر جنابعالی ودوام خانواده ارجمند را از خداوند متعال خواستارم .

ساری ـ امیر حسین نخعی

خانواده محترم کاشانی‌زاده

مصیبت وارده‌را تسلیت عرض می‌نمائیم.

کارکنان موزه سلسله پهلوی

سرکار خانم خطیبی

ما را در غم عزیز ازدست رفته شریک بدانید .

کارکنان موزه سلسله پهلوی

دوست عزیز آقای نعمت ناظری

درغم شما شریکیم ومرگ شادروان احمد هاشمیان را بتو و خواهر عزیز و وابستگان آن مرحوم تسلیت می‌گوئیم .

منصور عدل و بانو

آ_۴۵۴۷۹

همکار محترم سرکار خانم اعظم اسکندر

اعضاء شورای ورزشی آموزشگاههای کشور مصیبت وارده رابه‌سرکار و خانواده محترمتان تسلیت عرض‌مینماید.

آ_۱٦۵۹۹

آقای صادق هندی و بانو

با نهایت تاسف مصیبت وارده را تسلیت می‌گوئیم .

سندج ـ نیکروش و بانو

آ_۱۱۱۵۵

خانم غلام‌آزادسرپرستار بخش چشم پزشکی بیمارستان فیروزآبادی

مصیبت وارده را از طرف خود و چشم پزشکان وپرستاران و بهیاران وکمک بهیاران وسایر کارمندان بخش درمانگاه چشم پزشکی به‌سرکار وسایر بستگان تسلیت عرض می‌نماید.

دکتر بهشتی

آ_۱۱۱٤۷

سپاسگزاری

تشکر

بدینوسیله ازعموم خویشان و آشنایان محترمیکه درتشییع جنازه و مجالس ختم مرحوم خلیل کمانگر شرکت و یا بوسیله تلگراف و تلفن اظهار همدردی فرموده‌اند تشکر مینماید .

خانواده کمانگر

آ_۴۵۰۳۷

اسامی زائران تهرانی عتبات فردا منتشر میشود

اسامی ۵۰٤۰ نفر از زائران عتبات عالیات سهمیه تهران واستان مرکزی که‌بقیدقرعه انتخاب شده‌اند فردا اعلام می شود .

امروز اعلام شد اسامی زائران انتخاب شده تهران و استان مرکزی تعیین شده است و فردا این اسامی از سوی سازمان اوقاف اعلام خواهد شد، وزائران باید براساس برنامه‌ای‌که‌سازمان اوقاف اعلام می کند برای دادن مدارک مورد نیازخود در تاریخ تعیین شده به این سازمان مراجعه کنند .

امروزهمچنین درموردامکان افزایش سهمیه زائران حج گفته‌شد:سعی سازمان‌اوقاف براین است که با مذاکره با مقامات عربستان سعودی سهمیه زائران خانه خدا را نیز افزایش دهد و این امر پس از قطعیت اعلام خواهد شد .

رسیدگی چندوزیر به‌کار گرانفروشی

مانندزمان‌عین‌الدوله گرانفروش را برای عبرت دیگران درتنور بیندازد . البته مجازات‌گران ـ فروشان همانطور که انجام می شود خوب است و ادامه نیز خواهد یافت . ولی باید در اینجا بگویم که اگر گران‌ـ فروش از طرف توده بزرگ خریداران حمایت بشود ودرازاء هریك ریال جریمه ده ریال از خریدار آماده و شایق بگیرید دیگر نمی‌شود مبارزه کرد . گروهی‌از خریداران بدون‌آنکه در مورد قیمت کالاهایی که می خرند پرسش بکنند انعامی هم اضافه می‌پردازند . این که مبارزه نیست و چطور می‌شود با گرانفروشی مبارزه کرد . باید کار ها هماهنك شود .

همایون گفت : کار کمیته های ملی حمایت از مصرف کننده در همه کشور هابسیار حساس است و در کشور مانیز باید از گرانفروش خریدکرد.

درسراسر کشور

همایون در پاسخ سئوال یکی از خبرنگاران در مورد پیشنهاد کمیته ملی حمایت از مصرف کننده در باره یکسان شدن قیمت میوه در سراسر کشور به اضافه کرایه حمل ونقل گفت: این امکان پذیر نیست که قیمت میوه در سراسر کشور یکسان شود .

ولی نکته اینجا است که بیشتر فعالیتهای مربوط به‌تعیین و تثبیت نرخهادرتهران‌متمرکز است و این کاردر سایر نقاط کمتر عمل میشود و اوامر شاهنشاه آریامهر روشنگراین مطلب است که تعیین وتثبیت قیمتها بایه در سراسر کشور انجام شود .

همایون افزود مسئله عمده مسئله عرضه و تقاضا است اگر تقاضا بدون قید و شرط و تسلیم نباشد مشکل بمقدار زیادی حل میشود . سخنگوی دولت در مورد جلوگیری از ورود کامیونهای حامل میوه به داخل مملکت گفت‌این‌کامیونها که در خارج از مرز مانده‌اند بردو دسته‌اند یك دسته میوه هائی که بدون مجوز خریداری شده و در مرزمانده‌اند یعنی عده‌ای به تصوراینکه مثلاسیب کم است تصمیم به واردکردن این میوه گرفته‌اند که‌براساس تصمیم وزارت کشاورزی وعمران روستایی بمنظورحمایت ازتولید کنندگان داخلی اجازه ورود سیب داده نخواهد شد زیرا همانطور که میدانید چهار ماه پیش همه صحبت‌اززیادی سیب و پرتقال میکردند که روی‌دست باغداران مانده است حالاچطور ممکن‌است بدون بررسی میزان احتیاج کشور اجازه ورود سیب بدهیم دسته دوم‌که مسئله‌بسیار مهمی است میوه هائی است‌که تاکنون مگس مدیترانه‌ای و انواع آفتهای دیگر را به این مملکت وارد کرده‌اند این منطقی نیست که برای اینکه مردم درشب‌عیدحتما درخانه‌شان سیب و پرتقال باشد در های مملکت را بروی محصول هر کشوری باز کنیم و بدون قرنطینه اجازه ورود بدهیم .

همایون افزود موضوع اصلی برای کشور موضوع‌تولیدکننده است ابتداء باید از تولیدکننده حمایت شود .

سخنگوی دولت گفت‌واردات هم اندازه‌ای دارد و باید کار قرنطینه جدی گرفته شود و هزینه‌ای راکه‌در سالهای‌آینده برای‌مبارزه‌باآفات باید‌بپردازیم از این طریق صرفه‌جوئی‌شود .

وزیر اطلاعات و جهانگردی سپس گفت در جلسه امروز هیات وزیران‌انتقال ادارات‌خاص استان مرکز وزارتخانه‌ها مطرح شد و ۱٤ وزارتخانه موظف شدند ادارات خود را با انتقال مرکز استان به اراك به این شهر منتقل کنند و این وزارت خانه ها تاخرداد ماه سال‌آینده باید برنامه های خود را برای انتقال به اراك آماده کنند و استانداری استان مرکزی نیز از خرداد ماه در اراك مستقر خواهد شدوی افزود این‌تصمیم بمنظور جلوگیری از گسترش شهر تهران گرفته شده است و این ادارات باید ساختمان‌ـ های خود راتخلیه کنندواساسا به‌صاحبانشان تحویل دهند مگر در موارد خاص که هر یك‌از این موارد نیزدر هیات وزیران مطرح میشود و به اداره دولتی دیگری داده خواهد شد .

بلیت‌سفرهای‌نوروزی بازارسیاه‌پیداکرد

باوجودیکه فروش بلیت اتوبوس برای ایام نوروز با کنترل دقیق شروع شد و مسافرین را مکلف کرده‌اند که برای خرید بلیت باید حتما شناسنامه یا کارت شناسائی همراه داشته باشند مع‌الوصف از دیروز که بلیت سفر به‌برخی از شهرستان هابرای ایام‌نوروز تمام‌شدبازارسیاه آن،بخصوص در خیابان های ناصرخسرو امیرکبیر رواج پیدا کرد.

هم‌اکنون عده‌ای سودجو که معلوم نیست بچه طریقی بلیت اتوبوس تهیه کرده‌اندبر جلوی بنگاه های‌مسافربری بازار سیاه بلیت راروا‌ج داده‌اند و به مسافران سرگردان که از شهرستان های مختلف بمنظور تهیه بلیت برای سفر به مناطق جنوبی کشور بتهران آمده‌اند بلیت ها را بچند برابر قیمت عرضه می‌کنند.

مهرداد هاشمی کارمند یکی از موسسات شهر صنعتی البرز در گفتگوئی با خبرنگار شهری ما گفت: من‌هر سال چند روز قبل از تعطیلات عید یکروز مرخصی میگیرم و از قزوین به تهران میایم که بلیت برای‌سفر به بندر عباس تهیه کنم‌تا شب در میان خانواده‌ام باشم ولی‌از صبح تابحال بهتمام بنگاه های مسافربری مراجعه کرده‌ام ولی متاسفانه موفق نشده‌ام بلیت تهیه کنم و ناچار مجبورم از بازار سیاه بلیط بخرم .

چند تن ازمدیران موسسات مسافربری در این زمینه گفتند هزاران مسافر در تهران برای تهیه بلیت سرگردان خواهند شدزیراتعداد قابل ملاحظه‌ای از اتوبوس های بنگاه های مسافر بری امسال مسافران حج عمره را به مکه برده‌اند در صورتیکه سال گذشته مسافران حج‌عمره باهواپیما به سفر میرفتند .

بلیت راه‌آهن

راه‌آهن دولتی ایران امروز اعلام کرد کمتا ساعت۲۱ دیروز بیش‌از ٦۵ هزار بلیت قطار فروخته شده است .

براساس گزارش راه‌آهن‌کلیه بلیت های درجه های یک ، دو و سه خطوط مختلف راه‌آهن بجزخط تهران به مشهدفروخته شده است .

در ضمن کلیه بلیت های تهران به مشهد نیز برای روز های ۲۵تا ۲۹ اسفند ماه‌جاری فروخته شده است و فقط تعداد محدودی بلیت قطار اکسپرس خواب برای روزهای ۲۵ و ۲٦ اسفند ماه‌باقی‌مانده است .

از روز ۲۵ اسفند ماه‌جاری فروش بلیت برای روز های اول و دوم فروردین ماه در باجه های فروش بلیت راه‌آهن شروع میشود .

ایران نیروگاه های اتمی‌جدیدی ازآلمان میخرد

ایران نیروگاه های اتمی تازه‌ای از آلمان خریداری می‌کند و محافل آگاه تعداد این نیروگاه‌ها را ٤ واحد پیش‌بینی می‌کنند .

سفارش خرید این نیروگاه هادرمذاکرات هیات‌اقتصادی ایران ـ که بریاست محمد یگانه وزیر امور اقتصادی و دارائی به‌این کشور رفته است ـ با وزیر اقتصادآلمان و دیگر مقامات این کشور مطرح خواهد شد .

وزیرامورا‌قتصادی‌ودارائی ایران امروز در راس هیاتی از معاونان این وزارتخانه ومدیرعامل سازمان گسترش و نوسازی صنایع ومعاون سازمان انرژی اتمی ایران‌به آلمان رفت .

فهرست اسامی وکدشهرهای محل برگزاری آزمایش عمومی وتخصصی استخدامات موردی سال تحصیلی ۲۸-۲۵۳۷ شناسائی برترتیب حروف الفبای نام شهرها .

نام شهر	کدشهر	نام شهر	کدشهر	نام شهر	کدشهر	نام شهر	کدشهر
سربل ذهاب	۱۹۳	شهسوار	۲۱۶	گردکوی	۲۳۹	مهاباد	۲۶۲
سرخس	۱۹۴	شیراز	۲۱۷	گرمان	۲۴۰	میانه	۲۶۳
سردشت	۱۹۵	شهروان	۲۱۸	گرمانشاه	۲۴۱	میاندوآب	۲۶۴
سقز	۱۹۶	صومعه سرا	۲۱۹	کنگاور	۲۴۲	میبد	۲۶۵
سمنان	۱۹۷	صحنه	۲۲۰	گهباران	۲۴۳	میناب	۲۶۶
سنقر	۱۹۸	طبس	۲۲۱	گرگان	۲۴۴	نائین	۲۶۷
سنندج	۱۹۹	عجب شیر	۲۲۲	گرسار	۲۴۵	نجف‌آباد	۲۶۸
سوسنگرد	۲۰۰	علمدار	۲۲۳	گلپایگان	۲۴۶	نطنز	۲۶۹
سیاهکل	۲۰۱	علی‌آباد	۲۲۴	گناباد	۲۴۷	نقده	۲۷۰
سیرجان	۲۰۲	فردوس	۲۲۵	گنبدکاووس	۲۴۸	نورآباد	۲۷۱
شاه‌آباد	۲۰۳	فسا	۲۲۶	لار	۲۴۹	نور	۲۷۲
شاهپور	۲۰۴	فومن	۲۲۷	لاهیجان	۲۵۰	نوشهر	۲۷۳
شاهرود	۲۰۵	فیروزآباد	۲۲۸	لنگرود	۲۵۱	نهاوند	۲۷۴
شاهی	۲۰۶	فیروزکوه	۲۲۹	ماکو	۲۵۲	نی ریز	۲۷۵
شاهین دژ	۲۰۷	قروه	۲۳۰	مبارکه	۲۵۳	نیشابور	۲۷۶
شبستر	۲۰۸	قزوین	۲۳۱	محلات	۲۵۴	ورامین	۲۷۷
شیرابات	۲۰۹	قصرشیرین	۲۳۲	مراغه	۲۵۵	هشتپر	۲۷۸
شوش	۲۱۰	قم	۲۳۳	مرند	۲۵۶	هفتگل	۲۷۹
شوشتر	۲۱۱	قوچان	۲۳۴	مرودشت	۲۵۷	همایون‌شهر	۲۸۰
شهربابک	۲۱۲	کازرون	۲۳۵	مسجدسلیمان	۲۵۸	همدان	۲۸۱
شهرری	۲۱۳	کاشان	۲۳۶	مشکین‌شهر	۲۵۹	یاسوج	۲۸۲
شهرضا	۲۱۴	کاشمر	۲۳۷	مشهد	۲۶۰	یزد	۲۸۳
شهرکرد	۲۱۵	کرج	۲۳۸	ملایر	۲۶۱		

تقویم اطلاعات

ساعات شرعی
استخراج دکتر ریاضی کرمانی

سه شنبه- بیست و سوم اسفندماه ۲۵۳۶
چهارم ربیع‌الثانی ۱۳۹۸- ۱۴ مارس ۱۹۷۸
اذان مغرب . . . . . ساعت ۶ و ۵۸ دقیقه
اذان صبح (فردا) . . ساعت ۵ و ۱۶ دقیقه
طلوع آفتاب (فردا) . . ساعت ۶ و ۴۳ دقیقه
ظهر شرعی (فردا) . . ساعت ۱۲ و ۴۵ دقیقه
اذان مغرب (فردا) . . ساعت ۶ و ۵۹ دقیقه

اطلاعات دیپلماتیک

پیام شاهنشاه تسلیم امیر کویت شد

والاحضرت شاهپور عبدالرضا پهلوی که بدعوت دولت های امارات عربی متحده و کویت به این کشور ها سفر کرده بودند بعد از ظهر دیروز به تهران باز گشتند.

والاحضرت پیش از ظهر دیروز با شیخ جابراحمد الصباح امیر کویت ملاقات کردند و پیام شاهنشاه آریامهر را به امیر کویت تسلیم کردند. والاحضرت شاهپور عبدالرضا پهلوی هنگام ورود به کویت در فرودگاه این کشور در گفتگوی پیرامون همکاری های ایران و کویت درمورد حفاظت محیط زیست گفتند توجه به محیط زیست هم توجه به آلودگی در هوا و هم توجه به آلودگی در آب است و در این مواردا ست که ما میتوانیم با کشور های نظیر کویت همکاری داشته باشیم چون این امر تنها مربوط به یک کشور نمی‌شود و اگر همکاری دسته جمعی و گروهی نباشد نتیجه بخش نخواهد بود.

ضیافت پادشاه و ملکه تایلند بافتخار والاحضرت شاهدخت اشرف پهلوی

از جانب اعلیحضرت پادشاه تایلند ملکه سیریکیت ضیافت شامی به افتخار والاحضرت شاهدخت اشرف پهلوی ترتیب یافت.

والاحضرت شاهدخت اشرف پهلوی به دعوت اعلیحضرت پادشاه تایلند و بعنوان رئیس سی و چهارمین اجلاس کمیسیون اجتماعی و اقتصادی منطقه آسیا و اقیانوسیه اسکاب در تایلند به سر میبرند.

در این ضیافت اعضاء خاندان سلطنت- نخست وزیر- دادستان کل کشور و نیز همراهان والاحضرت شاهدخت اشرف پهلوی و جمعی از سفرای خارجی مقیم تایلند و گروهی از شخصیتهای برجسته کشوری و لشگری بانکوک حضور داشتند.

در پایان این ضیافت هدایائی از طرف اعلیحضرت پادشاه تایلند به والاحضرت شاهدخت اشرف پهلوی تقدیم شد.

خلعتبری:

دولتهای چپ و راست فرانسه، مناسبات خود را با ایران حفظ میکنند

دکتر عباسعلی خلعتبری وزیر خارجه عصر دیروز اعلام کرد با قطع مناسبات ایران و کنیا و فراخوانده شدن سفیر و اعضای سفارت ایران از این کشور، سفارت انگلستان در کنیا امر مراقبت از منافع اتباع ایران را در کنیا بعهده گرفته است.

وزیر خارجه که در گفتگوئی با خبرنگاران مطبوعات داخلی شرکت کرده بودند باره مناسبات ایران با جمهوری آلمان دموکراتیک گفت: دولت آلمان دموکراتیک افرادیرا که میانگین سن آنها ۳۴ سال بود ولی باز هم ادعای دانشجوئی می- کردند و به سفارت ایران تجاوز کرده بودند بازداشت کرد و پس از محاکمه و محکوم کردنشان آنهارا از جمهوری دموکراتیک آلمان اخراج کرد و اینکار بنا به قول مقامات جمهوری آلمان دموکراتیک تنبیه شدیدتری بوده است، خلعتبری افزود درک این امر برای ایران ثقیل است و قابل تفهیم نیست، چون با اخراج این عده، دیگر مقامات آلمان شرقی به آنها دسترسی ندارند تا احکام قانونی دادگاه به اجرا گذارده شود. وی اضافه کرد که ایران عمل آلمان شرقی را باین معنی تعبیر میکند که هرکس که بخواهد میتواند امنیت سفارت و ماموربن سیاسی ایران در برلن شرقی را به مخاطره بیندازد و آنوقت مقامات آلمان شرقی بعنوان تنبیه شدید به آنها میگویند بفرمائید تشریف ببرید. سپر حال از آنجائیکه ایران برای سفارت و اعضای سفارت ایران در برلن شرقی مطابق قوانین بین‌المللی احساس امنیت نمی کند، لذا سفارت بحالت نیمه بسته درآمد اما این بمعنی آن نیست که ما قطع رابطه کرده باشیم.

وزیر خارجه گفت سفیر جمهوری آلمان دموکراتیک در دربار شاهنشاهی در ملاقاتهایش با مقامات ایرانی سعی کرده اقدام دولت متبوعش را تشریح کرده و توضیح بدهد ولی این توضیحات از نظر دولت ایران بهیچوجه قانع کننده نبوده است.

خلعتبری در مورد روابط اقتصادی ایران و جمهوری دموکراتیک آلمان گفت: البته قراردادهائی امضاء شده و در حال انجام است و از آنجا که ایران به امضاء و تعهدات خود احترام میگذارد این قراردادها بدون وقفه عملی خواهند شد ولی در زمانی که بخاطر نبودن امنیت ماموربن سیاسی دولت ایران در برلین شرقی حضور نداشته باشند فعالیتهای اقتصادی تازه‌ای صورت نخواهد گرفت.

ایران و فرانسه

از وزیر خارجه پرسیده شد آیا روی کار آمدن احتمالی یک حکومت چپی در فرانسه تحولی در مناسبات ایران و فرانسه بدنبال خواهد داشت. وزیر خارجه گفت: از آنجاکه انتخابات آزادامی داخلی برای فرانسه است ایران نسبت به آن نظری ندارد. خلعتبری افزود روابط ایران و فرانسه دو جنبه دارد یکی جنبه فرهنگی که قرن ها سابقه دارد و دیگر مناسبات اقتصادی که درمقایسه با روابط فرهنگی تازه‌تر است. وی گفت در دنیائی که از نظر اقتصادی بیمار است به نفع هر نوع دولت فرانسوی، چه‌چپی و چه راستی، است که مناسبات اقتصادی خود را با ایران حفظ کند.

خلعتبری در مورد کاهش ارزش دلار و تاثیر آن بردرآمد نفتی ایران گفت: همانطور که شاهنشاه فرموده‌اند درست است که ایران بخاطر سقوط ارزش دلار زیانهائی متحمل میشود ولی از آنجا که ایران یکی از خریداران عمده کالاهای آمریکائی میباشد بنابراین سقوط ارزش دلار برای ایران چندان مشکلاتی ایجاد نخواهد کرد.

ایران و عراق

خلعتبری در باره روابط ایران با کشورهای حوزه خلیج فارس، با اشاره به رفت و آمد های اخیر گفت: موضوع رفتن من به عراق رانباید بعنوان باصطلاح یک اقدام تنها وزارت امورخارجه‌ای و سفرسیاسی تلقی کرد. بلکه سفر من به عراق پیرو سفری صورت گرفت که هیئت عراقی بریاست عزت ابراهیم وزیر کشور و عضو شورای انقلاب عراق در ماه ژوئن گذشته- تابستان گذشته- به تهران آمده بود و قرار ما این است که کمیته مشترک ایران و عراق سالی دو بار یکبار در تهران و یکبار در بغداد اجلاس داشته باشد و بطور کلی راجع به مسائل عمومی، و نه تنها راجع به روابط سیاسی، بلکه بطور کلی درباره ترانزیت گمرک- لایروبی رودخانه- آبهای مرزی و همه آن چیزهائی که مسئله بشمار میرود بررسی کنیم و راه حل آن رابیابیم یعنی در حقیقت کمیته مشترک ایران و عراق برای‌ان است که همیشه روابط دو کشور زیر نظر مستقیم دولت و این کمیته مشترک باشد که ازهمان ابتدا اگر موضوعی پیش بیاید در حل آن کوشش شود که باگذشت زمان به یک مسئله بزرگتری تبدیل نشود و اما راجع به دیدار از کشور های آنسوی خلیج فارس تحول تازه و باصطلاح خط مشی تازه و سیاست تازه‌ای نیست بلکه درادامه همان روابط دوستانه ونزدیک و همکاریهائی که پایه‌گذاری شده است این رفت و آمد ها انجام میگیرد که این روابط خلی طبیعی بین دو کشوری که هم ساحل خلیج فارس هستند همچنان رو به گسترش برود و در تمام زمینه ها پیشرفت کند.

خلعتبری در پاسخ پرسش دیگری در باره کنفرانسی که درمسقط تشکیل شد و همچنین این نکته که آیا در سفربه عراق دراین زمینه مذاکره‌ای شده است و اینکه آیا از نظر وحدت کشورهای ساحلی خلیج فارس ازنظر دفاعی و از نظر همکاری های جنبی پیشنهادی مطرح شده است گفت: برنامه‌ای که پیش‌بینی شده بود و مذاکراتی که صورت گرفت بیشتر درباره روابط دو جانبه ایران و عراق بود نه درباره روابط منطقه‌ای و موضوع خلیج فارس و کنفرانس مسقط. البته اگر مقامات عراقی و همکاران عراقی ما مایل بودند و این موضوع را مطرح میکردند منهم آمادگی داشتم که درجواب آنچه که مطابق سیاست دولت شاهنشاهی است و همانطور که شاهنشاه فرموده‌اند علاقه ما را به همکاری منطقه‌ای عمومی برای آنان بیان کنم ولی این موضوع در بغداد مطرح نشد.

وزیر امور خارجه سپس اضافه کرد در کنفرانس مسقط پیشنهاد عراقی ها این بود که برپایه دوجانبه روابط و مقاوله نامه ها و عهد نامه ها و موافقتنامه ها دوبدو امضاء شود، در حالیکه ما میگفتیم دوبدو بین همه امضاء بشود چه‌یکجا یک قرارداد به امضای همه‌برسد نتیجه یکی خواهد بودولی خوب توافقی نشدو ما هم همانطور که شاهنشاه هم فرموده‌اند در هر حال آمادگی همکاری باهمسایگانمان راداریم اما چیزی نیست که بخواهیم به انها تحمیل بکنیم هر وقت بخواهند ما آمادگی داریم.

در باره طرح صلح سادات و تاثیر اقدام کماندو ها در حمله به اتوبوس اسرائیلی گفت تاثیری که این اقدام میتواند بگذارد هنوز خیلی روشن نیست ولی اولین اثر آنرا در تعویق سفر بگین به امریکا که البته به همین منظور و بمنظور کوشش برای پیدا کردن راه حلی با مصر صورت میگرفت مشاهده میکنیم.

نظر ایران درباره شاخ آفریقا

وزیر امور خارجه در باره اعلامیه اخیر وزارت امورخارجه و تحولات شاخ افریقا گفت ما از قدمی که برداشته شده و از ابتکار پرزیدنت زیادباره استقبال میکنیم و این راقدم مثبتی در راه رسیدن بمراهی برای حل اختلاف بین سومالی و اتیوپی میدانیم وامیدواریم که بانظارت سازمان وحدت آفریقا یاسازمان ملل متحد قدمهای بعدی برای رسیدن به صلح برداشته شود.

وزیر امور خارجه درباره موقع ایران در شاخ افریقا گفت دولت اتیوپی بطور مکرر تکرار کرده که هدفش تنها باز پس گرفتن سرزمین خودشان در قسمت اوگادن است و مادام که این‌طور باشد دلیلی ندارد که ما اقدام دیگری بکنیم.

وزیر امور خارجه در پاسخ پرسش یکی از خبرنگاران در مورد تحولات اخیر در هند گفت اصولا انچه در هند میگذرد یک موضوع داخلی است کما به آن احترام میگذاریم و روابط ما هم با این کشور تازگی ندارد و ارتباط با این حزب یا آن حزب ندارد. ما همیشه خواستار توسعه این روابط هستیم و بخصوص با سیاست نگاه به شرق که شاهنشاه هم بیان فرموده‌اند همیشه سیاست ما در جهت توسعه این همکاری هاست.

وزیر امور خارجه در باره پیشنهاد تشکیل بازار مشترک آسیائی و همچنین نظرپرزیدنت داود رئیس حکومت افغانستان که گفته بود پیشنهاد های مربوط به بازار مشترک روشن نبوده و افغانستان کشوری غیر متعهد است و وارد ار سی- دی نمیشود چون ایجاد تعهد می‌کند توضیح داد:

معلوم نیست چرا تصور میکنند که آر سی دی - شاخه‌ایست از سنتو شاید دلیلش این باشد که هم ترکیه و هم پاکستان در سنتو و آر سی دی شرکت دارند و در نتیجه این تصور پیش آمده که آر - سی - دی و سنتو به هم وابستگی دارند در صورتی که آر سی- دی هیچ وابستگی بسنتو ندارد.

آقای خلعتبری وزیر امور خارجه در باره روابط ایران و ترکیه گفت خوشبختانه روابط دو کشور همیشه خوب بوده، مابا ترکیه مشکلی نداشتیم، با اینکشور در باره همکاری های اقتصادی و بخصوص ترانزیت اختلاف نظرهای جزئی بودکه امیدواریم با حسن‌نیت هر دو طرف و کوششی که از جانب هردو طرف انجام‌میگیرد و با نظر بسیار مساعد و دوستانه اجویت نخست‌وزیر خیلی زود حل شود.

آقای خلعتبری در پایان در باره کنفرانس اسلامی و همچنین تغییر تاریخ تشکیل ان گفت تا آنجا [illegible] به دولت میزبان، دولت سنگال، است تاریخ برگزاری کنفرانس عوض نشده و هنوز هیچ کشوری نگفته که در ان تاریخ در کنفرانس شرکت نخواهد کرد. دولت سنگال هم دعوت را ثابت نگهداشته است و ما نیز در آن تاریخ درکنفرانس شرکت خواهیم کرد. خلعتبری در این مصاحبه در بارهروابط خارجی و سیاست عمومی ایران اظهار خوشبینی کرد و گفت. ما باهمه کشورهای جهان روابط خوب و در حال گسترش داریم، فقط با یکدو کشور مشکلاتی داریم که رفع‌شود و برای سال آینده‌هم امیدواریم که در پرتو اجرای سیاست مستقل ملی که همچنان ادامه خواهد یافت باز هم‌سال پرموفقیتی داشته باشیم.

سفر والاحضرت شمس به ژوهانسبورگ

والاحضرت شاهدخت شمس پهلوی بمنظور شرکت درمراسم خاصی که بمناسبت آئین بزرگداشت صدمین زادروز اعلیحضرت رضاشاه کبیر در ژوهانسبورگ و جزیره موریس برپا خواهد شد دیروز تهران رابقصد ژوهانسبورگ ترک کردند.

دراین سفر چهارده‌روزه آقای مهرداد پهلبد وزیر فرهنگ و هنر، والاگهر شهر زادروز اعلیحضرت رضاشاه کبیر، و همسرشان آقای علی نقی انصاری سفیر شاهنشاه آریامهر والاحضرت را همراهی می‌کنند.

در فرودگاه مهرآباد سرکنسول ژوهانسبورگ درتهران وچندتن ازمقامات مملکتی والاحضرت شاهدخت شمس پهلوی را بدرقه کردند.

بیانیه جناح پیشرو بمناسبت یکصدمین زادروز رضاشاه کبیر

جناح پیشرو حزب بمناسبت صدمین سالگرد زادروز رضا شاه کبیر بیانیه‌ای منتشر کرد. در بیانیه این جناح تاکید شده است. راهی که رضاشاه کبیر آغازکرد، هنوز بپایان نرسیده است. امروز ملت ایران که در دوران شهریاری شاهنشاه آریامهر به موهبت های بی‌شماری دست یافته است، به عنوان ملتی نیرومند و با برخورداری از امنیتی کم‌نظیر در پهنه بین‌المللی اعتباری استثنائی یافته است، هرگز نباید فراموش کند که کاخ عظمت امروزی ایران برپایه فداکاری ها، مبارزات و تلاش های رضاشاه کبیر استوار شده است.

در بیانیه جناح پیشرو چگونگی وضع ایران قبل از سال ۲۴۷۹ شاهنشاهی و خدمات و فداکاری های رضاشاه کبیر دربنیان گذاشتن ایران نو به تفصیل مورد بحث و بررسی قرار گرفته و در مقدمه بیانیه آمده است. رضاشاه کبیر، در تاریخ ایران چهره و شخصیتی کم نظیر است، شخصیتی که وحدت ملی امروز و هویت افتخار آمیز ایرانی، مستقیما مرهون زندگی پرتلاش و سراسر فداکاری و ایثار اوست مردم ایران، در زمانی که بر آن شدند تاسکان کشتی توفان زده مملکت را به دست توانای فرزند راستین ایران و سردار بزرگ این مرزو بوم بسپارند، درنگ‌ها کردند و با آگاهی کامل رضا شاه کبیر، این انسان دلیرودلسوز و رادمرد میهن پرست را برگزیدند. امروز تاریخ بر درستی این انتخاب صحه گذاشته است.

جناح پیشرو در پایان بیانیه خود متذکر شده‌است: جناح پیشرو که بستر فکری روشنفکران و اندیشمندان مملکت است، زادروز رضا شاه کبیر را گرامی میدارد و ارج می‌نهد. این جناح معتقد است که حزب رستاخیز ملت ایران، امروز باید مردم این سرزمین راباهمان روحیه‌ای که رضاشاه کبیر به وجود آورد زیر یک پرچم و با اعتقاد کامل و همزبانی و همفکری، هر تشکیلاتی منظم و مستحکم متشکل سازد و اندیشه مشارکت را در ملت ایران تقویت کند تا بابهره‌گیری از کلیه امکانات و موهبت هائی که در این سرزمین وجود دارد، پایه های استواری برای آینده ایران، آینده‌ای که ازثمرات تمدن بزرگ برخوردار خواهد بود بگذارد.

این خواست رهبر عالیقدر مان شاهنشاه آریامهر و نیت پاک شاهنشاهان پهلوی است.

همشهریان گرامی

خواهشمند است جهت تحویل زباله وآشغال منزل ومحل کسب خوداز کیسه های نایلونی استفاده فرمائید والا رفتگران شهرداری ازقبول آن معذورند.

ضمنا شهرداری تعدادی کیسه نایلونی برایگان در اختیار شما میگذارد.

شهردار آمل - سبطی

نخستین سنگ ...

در بحبوحه ناکامیها و نامرادیها، طلوع کوکب درخشان پهلوی نور امیدی دردلها دمید، وضع نابسامان مالی واقتصادی کشور به سرعت روبه ترمیم نهاد و سرانجام .....

روزی فرا رسید که دستهای توانای اعلیحضرت رضا شاه کبیر، به‌منظور استقلال مالی و اقتصادی ایران، نخستین سنگ بنای بانک ملی ایران را بنیاد نهاد.

این روز فرخنده، بیستم شهریور ماه ۲۴۸۷ (۱۳۰۷) بود

بمناسبت صدمین سالگرد زادروز
اعلیحضرت رضاشاه کبیر
بنیان گزار بانک ملی ایران

بانک ملی ایران

صندوق پس انداز بانک ملی ایران

شماره ممتاز ویژه نوروز ۲۵۳۷

● در ۱۴۶ صفحه، با پوستر، تقویم، دهها تابلو و عکس رنگی هنرمندان روز، یک مجموعه کم- نظیر و استثنائی و فوق‌العاده خواندنی، دیدنی سرگرم کننده، آموزنده، لذت‌بخش برای زنان، مردان و همه اعضای خانواده‌ها

● آغازگر پاورقی های تازه ایرانی و کتابهای پرفروش روز خارجی، انواع داستانهای کوتاه ایرانی و خارجی، گزارشهای اختصاصی درباره نوروز و سنت‌های نوروزی، فال، پیشگوئی، طنز و شوخی

● رپورتاژهای اختصاصی، رژیم لاغری، ورزش، زیبائی و مطالب و نقد هنری نمایشگر چهره تمام رنگی همه هنرمندان برجسته روز و ...

با ۱۰۰ عیدی نوروزی و دهها جایزه

شماره مخصوص نوروز مجله اطلاعات بانوان درسراسر کشور دراختیار شماست

قرعه کشی فرزدا

۷ میلیون تومان

دوخانه با اثاث - یک میلیون تومان پول نقد - دو اتومبیل ۵۰۰ هزار تومان در دو حساب نمونه بانک عمران

اطلاعات هفتگی چهارشنبه منتشر میشود