اطلاعات

۲۴ صفحه

سال سی وهفتم ـ شماره ۱۰۸۳۴

پنجشنبه هفتم تیر ماه ۱۳۴۱ تکشماره ۳ ریال

مسافرت شاهنشاه بپاکستان

● روز شنبه اعلیحضرت همایونی برای یک‌دیدار دوستانه ازرئیس‌جمهور پاکستان عازم آن‌کشور خواهند شد

● محافل سیاسی باین مسافرت اهمیت فراوان میدهند درصفحه۲۱

نخست وزیر هنگام افتتاح‌سمینارفرهنگی گفت:

درمملکت مابدون تشنج انقلاب شده است

مدیر کل وزارت فرهنگ اعلام کرد که ظرف پنجسال پنجاه‌هزار معلم جدید استخدام میشود

بدنبال تنظیم بودجه‌کشور وتفکیک بودجه‌اداری وعمرانی

اجرای برنامه‌سوم بتاخیر افتاد

در شش ماهه دوم سال فعلا طرح های ناتمام برنامه دوم اجرا خواهدشد

دربودجه امسال عملاازبودجه‌ارتش کاسته‌شده وبربودجه فرهنگ اضافه شده‌است

● **فعالیت های‌عمرانی‌کشور دو قسمت شده یك قسمت از محل عواید نفت که قطعی است اجرا خواهدشدواجرای قسمت دیگر موکول بتامین اعتبار خواهد بود**

● **فعالیت های عمرانی غیر قطعی برنامه سوم در صورت تحصیل اعتبار اجرا خواهد شد**

● رقم کسری بودجه‌درحدود رقم در آمدهای احتمالی بوده و فعلا ۲۶۶ میلیون تومان است

● **پرداخت بدهی‌های‌خارجی دولت جزو مخارج قطعی منظور گردیده است**

همانطور که اطلاع دادیم صبح روز گذشته آقای نخست‌وزیر و وزیردارائی برای عرض گزارش در مورد بودجه باهواپیما بشمال‌عزیمت کردند و پس از شرفیابی بحضور ملوکانه‌مقارن‌ظهربتهران‌بازگشتند. دارائی را تقدیم کرد و توضیحاتی دراین شرفیابی وزیردارائی یك در اطراف بعضی مواد و طرح‌جدید نسخه از بودجه پیشنهادی وزارت بودجه بعرض رسانید.

بررسی‌های هیئت دولت طرح بودجه در جلسه آینده

بقیه در صفحه بیست‌و یکم

دومنظور کمونیستی

بحث و مذاکره درباره جنك تبلیغاتی در کنفرانس هفده کشور مربوط بخلع سلاح در ژنو وبررسی مفصل آن در رادیو مسکو مجددا

بقیه درصفحه ۲۳

آخرین قسمت ازمصاحبه وابسته مطبوعاتی ایران در مسکو

در صفحه ششم

رفراندوم برای استقلال

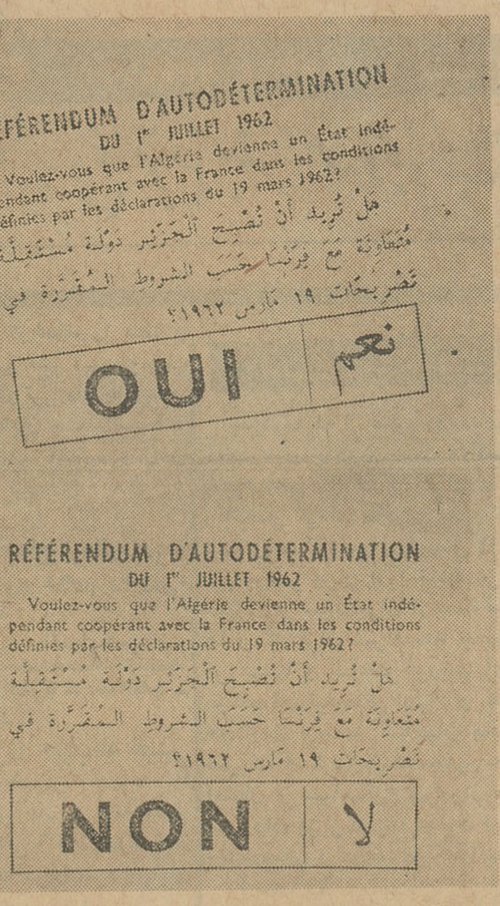

نمونه‌ای از اوراق رای «بله» یا «خیر»که مردم الجزایر در رفراندوم دهم تیر درجواب این سئوال یکی‌از آنها را انتخاب خواهند کرد :

«میخواهیدکه الجزایر بصورت‌یك کشور مستقل درآمده وطبق شرائطی که دراعلامیه‌های ۱۹ مارس ۱۹۶۲قید شده است بافرانسه همکاری‌کند ؟»

پرزیدنت کندی رئیس جمهوری آمریکا شب‌گذشته طی یك کنفرانس مطبوعاتی اخطار کرد:

امریکا از وضع فرمز بشدت نگران است

شرح درصفحه‌سوم

دیشب در مسابقه بوکس‌ایران وعراق

تیم ایران ۵بر۲ پیروز شد

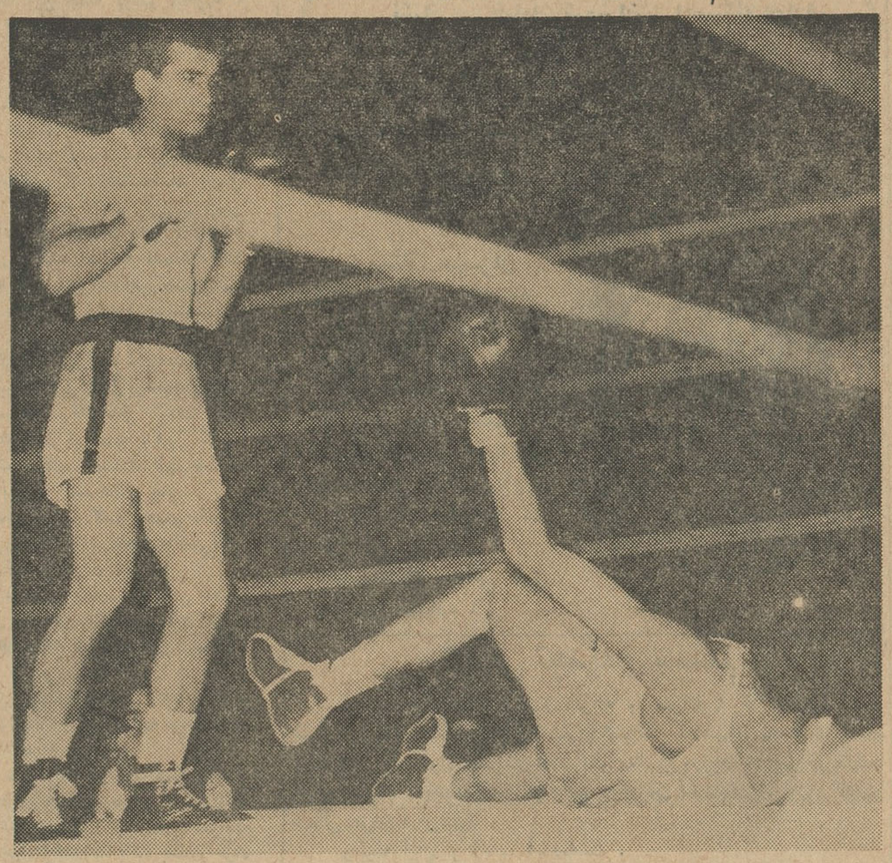

محمودپور قهرمان وزن ششم ایران حریف عراقی خودرا در دقیقه ششم «نك‌دون» و در دقیقه هفتم «نك‌اوت» نمود و باضربه فنی برنده شد.

دومین مسابقه بوکس انجام نخواهدشد

مشروح جریان درصفحه ۱۷ وآخر درج شده است

وزیر فرهنگ گفت برنامه فعلی‌وزارت فرهنگ افراد مفلوکی تحویل اجتماع میدهد

عصر دیروزاولین جلسه بحث و گفتگو پیرامون طرح‌جدید تعلیماتی وزارت فرهنگ در تالار فرهنگ‌گشایش یافت و آقایان نخست‌وزیر ووزیر فرهنگ نطقهائی ایراد نمودند ، سخنان آقایان دکتر امینی ودرخشش در صفحات۵ و۱۷ ومذاکرات وگفتگو های مربوط به طرح تعلیماتی جدید درصفحه ۲۳ چاپ شده‌است .

قانون جدید بازنشستگی درمورد اساتید دانشگاه معمول نمیشود

فقط ۱۴۷ نفر از کارمندان اداری بازنشسته میشوند

آخر وقت امروز خبر نگاردانشگاهی ما کسب اطلاع کرد که قانون‌جدید باز نشستگی بدانشگاه ابلاغ شده است‌مطابق این‌قانون کلیه‌کارکنان دانشگاه که حد اکثر شصت سال سن و سی سال سابقه خدمت داشته باشند باز نشسته میشوند ولی در مورد استادان‌واعضای کادرآموزشی

بقیه در صفحه آخر

خسارت فرشها

برماخذ قیمت ارزیابی شده‌آنها پرداخت خواهد شد

● **چنانچه کسی به قیمت ارزیابی شده اعتراض داشته باشددرکمیسیونی رسیدگی شده و قیمت واقعی آن پرداخت‌خواهد شد**

● از روز شنبه شماره‌فرش های سالم‌بطورسری‌اعلام می گردد و به فرش هائی نیز که در نتیجه‌آب‌آسیب دیده خسارت پرداخت‌می شود

در ملاقاتی که امروز خبرنگار ما باآقای خوش کیش مدیر کل بانك ملی ایران به عمل آورد ، اطلاعاتی پیرامون نحوه پرداخت خسارات فرش های سوخته وآسیب دیده و اقدامات دیگر بانك کسب کرد . آقای خوش کیش گفت‌ماخذ پرداخت خسارت برای بانك همان ارزیابی مقومین بانك کارگشائی خواهد بود زیرا این‌مقومین بادقت وصحت و بخصوص با توجه به

بقیه در صفحه بیست‌و یکم

هشت‌پرونده مهم آماده طرح در دادگاههای دیوان کیفر میباشد

بدنبال صدور رای درباره پرونده سپهبد کیا و سایر متهمین این پرونده و برائت کارمندان ثبت و وزارت راه باصدور دادنامه از طرف دادگاه این پرونده نیز برای‌رسیدگی فرجامی بدیوان عالی کشور فرستاده خواهد شد .

درحال حاضر چند پرونده مهم دیگر که مراحل رسیدگی مقدماتی آن دردادسرای دیوان کیفر خاتمه یافته است آماده طرح در دادگاه

بقیه در صفحه بیست‌و یکم

سفربخیر!

در صفحه ۵

خوزستان‌مستعد کشت چغندر است

دنباله بررسیهای آقای مهندس عضد مدیر عامل‌شرکت سهامی تصفیه شکراهواز را درصفحه ۱۵ مطالعه‌فرمائید

خانم کازرونی ازحضور شاهنشاه و هیئت دولت تقاضای تقسیم املاك فرزندان خودرا نمود

خانم بتول کازرونی برای تقسیم املاك فرزندان خود در بیجار طی عریضه‌ای از حضور شاهنشاه تقاضای دستور دراین مورد را نموده‌است . در تقاضای مزبور گفته شده که اینجانبه در پیرو منویات شاهنشاه واقدامات اخیر دولت د رنظر دارم که املاك فرزندان خودرا واقع در بیجار بین رعایای آن منطقه تقسیم نمایم و سپس خانم کازرونی در عریضه خود اضافه کرده که : تقاضا دارد دستور فرمایند دولت اقدامات لازم برای این امر خیر بعمل آورد

صبح امروز طی مراسمی

سازمان «تهران‌تاکسی» شروع بکار کرد

● **این سازمان برای تامین رفاه اهالی شهر تهران به وجود آمده است**

● **صبح امروز طی مراسمی اولین گروه تاکسی های سازمان تهران تاکسی ، در تهران آغاز بکار کرد**

بقیه درصفحه ۲۳

پشمبافی جهان
شعبه ـ طاقه فروشی سرای امیر

شرکت ایران متال
بوذرجمهری اول پامنار ساختمان ایران متال
تلفن ۲۱۴۱۹ - ۲۴۷۳۰
وارد کننده
آهن‌آلات ساختمانی‌وصنعتی

شرکت سهامی کارخانه های صنعتی آزمایش
درشهرستانهائیکه نماینده ندارد نماینده‌فعال میپذیرد
تاآخر تیرماه بمحل کارخانه، تهران ـ تهران نو
شماره ۱۰۱۵ مکاتبه فرمائید

انواع چیت جهان‌چیت
عالیترین چیت جهان
فروشگاه خیابان بوذرجمهری غربی نزدیك گلوبندك

امشب نودوسومین جلسه
قهوه‌خانه ماه اوت
در تآتر نصر
اجرا میشود شروع ۸ر۳۰ بعدازظهر
تلفن ۳۷۳۵۱

متل‌قو
باطلاع میرساند:
از روز پنجشنبه هفتم تیرماه
بااتوبوس جوان وشادخود
درمحیط نشاط‌انگیز
برنامه‌های تابستانی‌خودرا
آغازمیکند
ویگن متل‌قو

کانادادرای

برای هرنوع سلیقه

ماموریت در تهران
یادداشتهای سروان اریك زیگفرید
منتشر شد آ_۹۰۶۸

هرشب در رستوران مهرآباد
شام همراه با ارکستر رقص
آ_۹۰۰۸

وزارت کشاورزی
آگهی نوبت دوم
مربوط باجرای قانون اصلاحات ارضی
در منطقه کوار شهرستان شیراز
پیروآگهی نوبت اول مورخ ۲۷ر۳ر۴۱ بمنظوراجرای ماده‌هشته‌قانون اصلاحی‌قانون‌اصلاحات‌ارضی کلیه مالکین‌دهستان کوارکه مالکیت آنان از حد نصاب مقرر درماده ۲ قانون فوق و تبصره های مربوط به‌آن تجاوز مینماید موظفند بسازمان اصلاحات ارضی منطقه شیراز که مرکز آن دراداره کل کشاورزی استان هفتم‌است مراجعه ووضعیت املاك خودرا اعم از حدنصاب و مستثنیات مقرردرماده ۳قانون‌مذکور در اظهارنامه‌های چاپی که از طرف سازمان مزبور در اختیار آنان گذارده میشود در دو نسخه‌نوشته بانضمام دونسخه ازرونوشت‌مصدق اسناد مالکیت یامستند تصرف خود حداکثر ظرف مدت یکماه از تاریخ صدور این آگهی تسلیم و رسید دریافت دارند مالکینی که از تسلیم اظهارنامه تاموعد مقرر خودداری و یاعالما و عامدا برخلاف حقیقت مطالبی قید کنند علاوه براینکه اداره کشاورزی محل راسا مبادرت به‌تنظیم صورت وضعیت املاك آنان خواهدکردطبق‌تشخیص شورای اصلاحات ارضی به‌پرداخت یکصد هزارریال جریمه نیز ملزم خواهند شد منطقه عمل این آگهی شامل کلیه دهاتی است که در تاریخ صدور این آگهی از لحاظ تقسیمات کشوری تابع دهستان کوار حوزه فرمانداری شهرستان شیرازمی‌باشد .
آ_۲۶۱۶ از طرف وزیرکشاورزی

روغن نباتی جهان

جهان

جوانمردی را کشته اند

صفحهٔ حوادث روزنامه آئینه عجیبی است که تصویر عریان وبی حجاب اجتماع رادرآن میتوان دید، دراین صفحه آدم‌گول ظاهرآراسته وزبان چرب و رفتار فریبنده اشخاص رانمیخورد ومیتواند صاف و پوست کنده قیافه اجتماع ومحیط خودرا تماشاکند . دیشب درهمین صفحه خبر جالبی بود زیر عنوان «حقه‌ای که یك تاجر ثروتمند به‌بیمارستان‌زد» خلاصه خبر اینست که‌مرد ثروتمندی فرزند خودرا درحال بیماری شدید به‌مریضخانه خصوصی میبرد ومیگوید تمام ثروتم‌رامیدهم بشرط آنکه بچه‌ام رانجات بدهید. پزشك بیمارستان بچه‌راکه محتاج به عمل آپاندیسیت بوده تحت درمان قرارمیدهد و عمل با موفقیت صورت میگیرد ، چندروز هم‌بیمار کوچولو دربیمارستان استراحت میکند تا باو اجازه مرخصی میدهند. دراینجا صورتحسابی بمبلغ ۱۵۴۰ تومان تهیه میشود که پدر طفل پرداخت کند ،اما مرد ثروتمند بلطائف الحیل که تفصیلش از حوصله‌این‌مقاله خارج است سربیمارستان کلاه می‌گذارد و بدون اینکه پول بدهد بچه‌راباخود میبرد. بعداز این ماجرا وقایع دیگری روی‌میدهد که تمامش درخبر دیر ب منعکس استو خلاصه پرونده‌ای در دادسرا تشکیل میشودومرد ثروتمند بعمل‌خود اعتراف میکند و پول بیمارستان رامیپردازد .

درخاتمه خبر، ازقول خبرنگار حوادث این جمله بچشم میخورد : «سرانجام بعداز ده‌ساعت‌بازجوئی تاجرمزبور بعمل‌خوداعتراف کردوحاضر بپرداخت بدهی خود و عذرخواهی از مدیر بیمارستان شدو پرونده بدینترتیب مختومه گردید ».

بنظر من پرونده‌این واقعه رابااین سادگی که‌در صفحه حوادث‌ذکر شده‌است نمیباید مختومه تلقی کرد. درست است که تاجر رفت و اقرار کرد و پول داد‌و عذرخواست و لابد بعلت گذشت شاکی خصوصی دادگستری پرونده را بست ، اما جامعه ازاین گناه‌نگذشته‌است وخیال میکنم اگر عدالت بمعنای کامل کلمه حکومت داشت گریبان چنین آدمی رارهانمیکرد، این آدم بحقوق اجتماع لطمه‌زده ،این آدم‌اعتماد عمومی‌را نقض کرده، این‌آدم اخلاق‌رازیر لگد انداخته ،مسئله۱۵۲۰ تومان مطرح نیست مسئله اینست که تنفس این‌اشخاص مسموم‌است واگر درجامعه آزادانه راه‌بروند هوای محیط را مسموم میکنند. باین قبیل مردم رحم جایز نیست .

اعرابی پیاده ازبادیه میگذشت وازگرما و طول راه خسته شده بود. جوانمردی که اسبی زیرپا داشت باورسید دلش براحوال مردپیاده‌سوخت. باو گفت من‌پیاده میشوم ،تو اسب‌را سوار شوتاخستگی ازتنت خارج شود. اعرابی اسب رانگاه کرد دید طرفه مرکبی‌است . قبول کرد و مردسوار پیاده‌شد ،اماهمینکه پیاده پادر رکاب گذاشت نهیب‌باسب‌زد وگفت اسب را مفت ازدست دادی ، بروفکر اسب‌دیگر بکن .

مردبیچاره دید اسبش دارد ازدست میرود ، گفت بجهنم ،اما ای مرد از تو خواهشی دارم . وقتی بشهررسیدی ازاین‌ماجرا باکسی‌نگو. طرار پرسید چرا ؟ گفت : برای‌اینکه جوانمردی نمیرد !

در خبر دیروز اطلاعات مینویسد :«مدیر بیمارستان وقتی مطمئن شدکه کلاه سرش رفته‌و دیگر پولی بدستش نخواهد رسید ازپول صرفنظر کرد، ولی از آن روز ببعد برای‌معالجه هر بیمار اول ازبستگان بیمار پول یاچك یاسفته میگرفت ».

یکی‌از روزنامه‌های دیروز عنوان خوبی برای مقاله‌اش انتخاب کرده بود.مقاله مربوط بود به جریان حریق انبارباتك واین روزنامه نوشته بود: فرشها سوخت‌ـ کاری بکنید که اعتماد مردم نسوزد»

بدبختانه اعتماد مردم قبل از فرشها سوخته‌است وآنرا کسانی امثال همین آقای ثروتمند آتش زده‌اند .بطوریکه وقتی حریق درانبارباتك روی‌میدهد جامعه بخود میلرزد، زیرا فکر میکند اگر فرشش سوخت ممکن‌است چیزی دستش نگیرد. حالا خواه‌طرف‌معامله‌بانك باشد، خواه دولت ، خواه‌بیمه ،خواه فردی از افراد مردم .

مونتسکیو درباب اخلاق مردم انگلیس مینویسد: ملت‌انگلیس‌دارای اعتبار ضمانت شده‌ایست زیرااز خودش قرض میگیرد و بخودش‌پس میدهد وگاهی ممکن‌است اقدام به معاملات وکارهائی بکند که بیش‌از ثروت عادی دولت وملت است و یك ثروت‌خیالی رادرآن مورد استفاده قراردهد ،با اینوصف اعتمادی که‌براین جامعه حکومت دارد آن ثروت خیالی را بصورت ثروت حقیقی جلوه‌میدهد ومثل‌سرمایه حقیقی مورد استفاده قرار میگیرد .

افلاطون میگوید: رادامانت برکشوری حکومت میکرد که‌اخلاق‌همه کار، از جمله دادرسی رادرآن کشور آسان کرده‌بود ،دعاوی بسرعت حل‌و فصل میشد زیراکافی بودیکی از طرفین مرافعه سوگند یادکند ودعوا مختومه شود .

چرادوروبرویم، درهمین آب‌وخاك یك‌موی سبیل ضامن معاملات عمده بودومردم ازهمدیگر یك موی‌سبیل درقبال امانات بزرك قبول میکردند. حالا کارمابجائی رسیده که‌هرکس دوستی جیبش میچسبد که نزندو وکلاهش میگیردکه نبرند. دوست بدوست وبرادر ببرادر اعتماد ندارد. چك وسفته که سهل است پول‌نقد رامردم باوسواس ازهم قبول میکنند. کی این آتش راروشن کرده است ؟کسانی مثل همین آقای ثروتمند! آری، اینها جوانمردی راکشته‌اند وبدبختانه کشتن جوانمردی درمیان ماعقوبت وجزا ندارد .

کودکستان و دبستان ملی پیروز

ثبت نام میکند

تهران نو ـ فلکه آشتیانی ـ تلفن ۷۹۱۱۵۶

راهنمای کتاب

شماره سوم (خرداد ماه) منتشر شد

مطب دکتر ایرج بهروزی

خیابان‌شاهرضامقابل‌ویلاگشایش یافته وبعداز ظهرها ازبیماران امراض داخلی پذیرائی مینماید.

آشپزخانهٔ ارزان زه در اقساط

نمایشگاه خیابان شمیران ایستگاه عوارضی ۷۱۴۶۰

کلاسهای کنکور حقوق و ادبیات وچهارم و پنجم و ششم ادبی

گروه فرهنگی آذر

دایر شده است ودراین کلاسها آقایان:

ابـوالحمد ـ آیتی ـ خسروی ـ خسروانی صالحی علامی ـ ضیائی ـ غیاثیان ـ دکتر محجوب ـ محبی ـ میرجـوادی ـ موسوی تدریس میفرمایند.

۱ـ شاه‌آباد اول کوچه سیدهاشم تلفن : ۳۸۴۸۱

۲ـ خیابان سعدی پائین مقابل سینگر

سپاسگذاری

از حسن توجهی که سرکار سرهنك دکتر مفید در معالجه دندان فرزند اینجانب بعمل آورده‌صمیمانه‌سپاسگذار و هموطنان را باستفاده ازوجود این پزشك حاذق توصیه مینماید.

سرهنك پارسای

دبیرستان سخن

باطلاع اولیای محترم دانش آموزان میرساند که برای اخذ نتیجه امتحانات از روز شنبه نهم تیر ماه بدفتر دبیرستان مراجعه فرمایند. ضمنادفتردبیرستان در روزهای دوشنبه و چهارشنبه صبح وعصر برای ثبت نام مفتوح است.

نشانی ـ خیابان شمیران ـ ایستگاه عوارضی ـ تلفن ۷۱۹۹۳ آـ۵۹۹۱

دبستانهای مهران ۸۳ تا ۸۵ درصد بین ۵۲ نفر داوطلب درکلاس ششم قبولی داشتند

دبیرستان مهران دختران نیز مخصوص مدارس ملی درجه اول تهران که دارای برنامه های انگلیسی هستند تاسیس شده است. روز های دوشنبه هر هفته صبح تا ظهر نام ـ مجسمه شاهرضا ـ نویسی میکند. جمشیدآباد شمالی کوی صالحی شماره ۴۶

آـ۹۰۹۴

کلاس تجدیدی ششم

در دبستان‌های روشن‌نو (دخترانه و پسرانه) که بهترین تعداد قبولی را درامتحانات نهائی ششم داشته‌اند کلاسهای تجدیدی ششم تشکیل و کلیه مواد تجدیدی تحت نظر معلمین ورزیده تدریس‌خواهدشد برای ثبت‌نام به‌باشگاه روشن‌نو واقع درخیابان تخت‌جمشید اول‌ایرانشهر شمالی مراجعه فرمائید .

وسیله ایاب و ذهاب آماده‌است .

رئیس موسسات روشن‌نو ـ عباس یمینی شریف

آـ۸۹۹۶ ۱ـ۲

زیبائی

مبانی هنر ازنظر فلسفی

بقلم: دکتر کاویانی

محل فروش کتابخانه ابن‌سینا

آـ۵۷۹۳ ۱ـ۱۰

اسرار فال قهوه

از روزنامه فروشها و کتابخانه ها عمده فروشی پخش مطبوعات تهران ـ کتابفروشی روارشاه‌آباد

درمان قطعی وکامل سوزاك حاد ومزمن و تقویت قوای تناسلی

دکتر جناب زاده دارای گواهی نامه از دانشکده طب فرانسه خیابان منوچهری مقابل کوچه ژاندارك صبح و عصر. ـ۱ـ

دکتر سعید شاملو

روانشناس درمانی

دوازده سال تحصیل وکار در بیمارستان های آمریکا. خیابان‌بزرگمهر ـ شماره۱۷۸ جنب دانشگاه

۳ـ۶ آـ۵۵۴۷

ساعات مطب دکتر نوابی جراح پلاستیك

۵ تا ۷ شاهرضا چهارراه پهلوی

انجمن ادبی نصر بمناسبت تابستان تا اول شهریور تعطیل خواهد بود

دفتر انجمن ادبی نصر

خیاطی هم هنری است

ولی برای خوب دوختن باید بهترین لوازم را انتخاب کرد

وازهمه مهمتر

نخ توبینو

که بعلت دوام ، ثابتی رنگ وبراق بودن سرآمد نخ ها و ایده‌آل دوزندگان هنرمنداست .

THIRIEZ & CARTIER-BRESSON

نخ توبینو بهتر ازهمه ومحبوب همه

مجالس ترحیم و یادبود

بانهایت تاسف درگذشت مرحوم **محمد اسمعیل بالائی لنگرودی** بزرك خاندان بالائی را درتهران باطلاع دوستان و خویشاوندان میرساند مجلس ترحیم مردانه آنمرحوم ازساعت ۹ الی یازده صبح شنبه نهم تیرماه جاری درمسجد ارك و مجلس زنانه درهمانساعت درمنزل شخصی واقع درخیابان اقبال ـ کوچه اسفندیاری پلاك ۳۲۰ منعقد است

خدیجه بالائی ـ نیره بالائی ـ توران بالائی ـ حاجی بالائی ـ فریدون بالائی ـ مظفر بالائی ـ نادر بالائی ـ رحمن بالائی

آـ ۵۹۷۱

بعموم بازماندگان آنمرحوم خصوصا بهمکار محترم‌خود آقای مظفر بالائی مصیبت وارده را تسلیت میدهیم

خانواده های ارجمند و آبتین باطلاع دوستان و نزدیکان میرسانند که مراسم شب هفتم وفات‌شادروان **فرهنك ارجمند** روز جمعه هشتم تیر ماه از ساعت ۵ الی ۷ بعد از ظهربرمزار آنمرحوم واقع در امامزاده عبدالله آرامگاه نظام‌السلطنه مافی برگزار خواهد گردید .

چون روزشنبه ۹ تیرماه مصادف بایکمین سال درگذشت شادروان‌خلد آشیان‌مرحوم **کاظم‌آقا طاهباز** میباشدبدینوسیله ازکلیه خویشاوندان و دوستان دعوت میشود که از ساعت ۵ الی ۷ بعداز ظهر روزشنبه درمجلس یادبودی که جهت آن مرحوم درامامزاده عبداله منعقد میباشد شرکت فرموده و روح آنمرحوم را غرق شادی و رحمت الهی فرمایند

حسین ـ عباس ـ عطاالله ـ خسروطاهباز ـ میرمحمدی دکترساجدی ـ بادامچی ـ مرشدیان ـ مهندس مرتضی‌نقدیسی

باکمال تاسف فوت پدرمان **محمد حمیدی مزلقانی** را باطلاع دوستان و آشنایان میرساند مجلس ختم مردانه آن مرحوم روزشنبه ۹ تیرماه از ساعت ۵ الی هفت بعداز ظهر در مسجد باب‌الحوائج میدان فوزیه ـ اقبال و ختم زنانه درمنزل آنمرحوم خیابان اقبال شماره ۷۶ برقرار خواهد بود

حسین حمیدی مزلقانی ـ پروین‌حمیدی مزلقانی ـ حمید حمیدی مزلقانی

آـ ۵۹۷۵

بعموم بازماندگان آنمرحوم مصیبت‌وارده راتسلیت‌میدهیم

خانواده‌های : گیاهی ـ نویسی ـ نیکزاد ـ شیرین‌سخن مطهری ـ گل‌کار ـ بصیرالعلومی ـ میربهرام زرین کلکی ـ مسیح‌نیا ـ درستی ـ ماهانی ـ اسمعیلی ـ رسولی‌زاده ـ درةالتاج ـ فروتن

بانهایت تاسف فوت **حاجی‌سید رضاگیاهی** را باطلاع آشنایان و دوستان میرسانند مجلس ترحیم از ساعت ۹ تا۱۱ صبح روزشنبه ۹ر۴۱ درمسجد حاجی سیدعزیزاله واقع دربازار و ختم زنانه روزجمعه هشتم از ساعت ۴ تا ۷ بعداز ظهر درمنزل آنمرحوم منعقد میگردد

بعموم بازماندگان آنمرحوم مصیبت‌وارده راتسلیت‌میدهیم

آگهی اصلاحی مجلس ترحیم

نظر به اینکه ساعت ۱۰ تا ۱۲ روز شنبه ۹ر۴۱ مجلس ترحیم دیگری در مسجد ارك منعقد میباشد لذا مجلس ترحیم مرحوم **اسداله بلوهر** از ساعت ۱۰ تا ۱۲ صبح روز یکشنبه ۱۰ر۴۱ درهمان مسجد منعقد میباشد

عزیزاله بلوهر ـ حاج محمد ارباب

بقیه آگهیهای ترحیم وتسلیت در صفحه ۲۱

باکمال تاسف فوت مرحوم **ابوالحسن ارجمند** را باطلاع عموم دوستان و آشنایان میرساند مجلس ختم آنمرحوم از ساعت ۳ تا ۶ بعد از ظهر روز جمعه هشتم تیر ماه جاری در مسجدحجت واقع در هفت چنار اواسط خیابان حسام‌السلطنه ومجلس ختم زنانه بعدازظهر همانروزدرمنزل آنمرحوم واقع در آخر خیابان حسام السلطنه کوچه تیموری پلاك ۵۰ برگزار میشود .

ابوالفتح ارجمند ـ رضا ارجمند ـ محمد صالح ابوالوردی ـ اسکندر امینی ـ علی امینی ـ حسین گلابی ـ رحیم رسولی.

آـ۶۰۰۹

بعموم بازماندگان آنمرحوم مصیبت‌وارده راتسلیت‌میدهیم

خانواده های پورطبیب ـ اشراقی ـ رادمرد ـ شاهنده ـ مصباح ـ قدیمی ـ شکیبا ـ سمیعی ـ قجوند

بدینوسیله فوت مرحوم مغفور **میرزا حبیب‌اله طبیبی حقیقی** پدر آقایان حسن رادمرد ودکتر حسین رادمرد را باطلاع بستگان وآشنایان میرساند مجلس ختم مردانه عصر روز یکشنبه ۱۰ر۴۱ از ساعت ۴ ونیم الی ۶ ونیم درمسجد ارك وختم زنانه درهمانروز درمنزل آقای دکتر رادمرد خیابان بوذرجمهری غربی بازارچه درخونگاه منعقد میباشد .

۱ـ۲ آـ۶۰۱۳

بخانواده محترم آنمرحوم بویژه بازماندگان مصیبت وارده را تسلیت میدهیم .

بانهایت تاسف درگذشت شادروان **سرهنك بازنشسته غلامعلی امید** را باطلاع میرساند مجلس‌ختم آنمرحوم‌روزشنبه نهم تیرماه از ساعت ۹صبح الی ۱۱ درمسجد مجد منعقد خواهد بود

کانون افسران بازنشسته

خانواده‌های : **امید ـ علی‌آبادی ـ آیرملو ـ پزشك ـ مقتدر ـ شفیعا ـ مستوفی ـ حاج‌مشیر ـ نوائی ـ مهرپور ـ جلالی ـ دارابیان**

باکمال تاثر درگذشت شادروان **سرهنك غلامعلی امید** را باطلاع‌دوستان وآشنایان میرساند مجلس ترحیم آن‌مرحوم روزشنبه ۹تیرماه از ساعت ۹ تا ۱۱ درمسجد مجد و ختم زنانه از ۶ تا ۸ بعداز ظهر همانروز درمنزل شخصی‌شمیران کوچه رضائیه منعقد خواهد بود

بانو جلیله‌امید (مقتدرشفیعا) ـ بانو قمر علی‌آبادی ـ بانو قدیره آیرملو ـ بانو نیره امید ـ بانو بتول پزشك ـ بانو عزیزه مقتدر شفیعا ـ ابوتراب پزشك ـ ابوالقاسم‌علی‌آبادی یوسف علی‌آبادی ـ اسماعیل علی‌آبادی ـ نیمتاج نوائی ـ جواد مقرب‌الدوله ـ علی مقتدر شفیعا ـ مهندس احمد علی مقتدرشفیعا ـ دکتر صبا ـ پرویزحاج‌مشیر ـ مهرپور ـ دکتر علی‌جلالی ـ سرهنك تقی دارابیان ـ سرهنك دکتر آیرملو .

آـ۵۹۳۳

بدینوسیله سال دوم فوت دوشیزه **نهمورائی سلطانی**را که دیپلمه دبیرستان ممتاز شهناز لیسانس انگلیسی و شاگرد دوم طب با استعداد دانشگاه پنسیلوانیا و بیمارستان‌انشتین که‌متاسفانه اجل مهلت نداد درتاریخ ۹تیر ماه ۱۳۳۹ مطابق ۳۰ ژوئن۱۹۶۰ فوت نموده مجددا به اطلاع میرساند .

داروخانه سلطانی ـ تهران

سپاسگزاری

بدینوسیله از عموم دوستان ارجمند و سروران بزرگواری که درمراسم شب هفت درگذشت **شادروان حسین زارع پنجه‌شاهی** سرکارگر گراورسازی البرز ابراز عنایت‌فرموده وباتحمل گرمای طاقت‌فرسای تابستان از اولین ساعات بعداز ظهر وقت گرانبهای خویش را مصروف فرموده وباحلقه های گل برسر مزار آن‌گمشدهٔ عزیز حضور یافته‌اند مخصوصا مدیران و سردبیران ارجمند مطبوعات اولیاء محترم چاپخانه ها و کارگران شرافتمند چاپخانه‌ها ، آقایان محترم جواهر فروشیها و ساعت فروشیهای لاله‌زار ، کارکنان ارجمند مؤسسات تبلیغاتی اولیاء و کارگران محترم نئون‌سازی ها و همکاران ارجمند صاحبان محترم گراورسازیها و کارگران شریف آنها ، اعضاء محترم هیئت بنی‌رقیه ، کمال تشکر و امتنان و سپاسگزاری ابراز مینماید و امیدوار است همه سروران عزیز درپناه عنایت ایزدی روز و روزگار را بسلامت وتندرستی و موفقیت بگذرانند .

آ ـ۹۰۹۶ **گراورسازی البرز**

سپاسگزاری

بانهایت احترام از حضرت آقای اشتری وزیر مشاور نخست‌وزیری و حجج‌اسلام آیت‌اله شهیدی و آیت‌اله‌زنجانی وتیمسار سرلشکر امیرصادقی وآقای مرتضی صمصامی و کلیه ذوات محترمی که درمراسم ترحیم مرحومه مغفوره متعلقه اینجانب سیدآقا حاج‌میرآقا شرکت واظهار همدردی‌فرموده شفاها ویا کتبا موجبات تسلی خاطر بازماندگان آنمرحومه را فراهم نموده‌اند صمیمانه اظهار امتنان و تشکر مینمایدهرگاه درعرض سپاس حضوری بعلت تالمات روحی تاخیری رخ‌داده امید عفو دارد

سیدآقا حاج میرآقا

از آقایان علماء اعلام و ذوات معظم بازرگانان و دوستان وبستگان محترم که درمراسم تشییع مجلس ترحیم ومراسم هفتم و چهلم مرحومه مغفوره مادر عزیزم چه درتهران و قم و کاشان تشریف فرما شده ویا بوسیله تلگراف و نامه ابراز همدردی و محبت فرموده‌اند سپاسگذار بوده سلامت وسعادت وتوفیق آقایان را از خداوند متعال مسئلت دارم و هرگاه‌بعلت سفر بیت‌اله‌الحرام و نقاهت عارضه و تالمات روحی موفق‌به عرض تشکر حضوری و تقدیم جواب به‌نامه‌ها و تلگرافات ملاطفت‌آمیز نگردیده‌ام نهایت پوزش میطلبم

آ ـ۵۹۶۹ **حاج حسین هاشمیان**

عرض تشکر

بدینوسیله از تیمسار سپهبد مجیدی وتیمسار سرتیپ فرح‌نیا وسرکار سرهنك‌ستاد احترامی وهمقطاران و دوستان وخویشان که بمناسبت درگذشت برادر ناکامم شادروان **فرج‌اله شیوائی** تاثر و همدردی ابراز فرموده‌اند سپاسگزارم

آـ ۵۹۹۹ **ستوان دوم مخابرات ـ امیرشیوائی**

خانواده‌های : **میرفندرسکی ـ مسعودانصاری ـ باتمانقلیچ انتظام ـ معاضد ـ دیده‌ور ـ صدیقی ـ جهاندیری ـ قربانی خدایار** از کلیه خانمها و آقایان محترمی که درمراسم تشییع جنازه و مجلس ختم وشب هفت **بانو گوهر تاج میرفندرسکی (بهجت‌السلطنه)** شرکت فرموده ویا وسیله تلگراف و نامه با مراحم خود نسبت به‌بازماندگان آن مرحومه تفقد فرموده‌اند بی‌نهایت سپاسگذار بوده و چنانچه درعرض تشکر تاخیری حاصل شود امید عفو دارند

کندی گفت امریکا از وضع فرمز نگران است

واشنگتن ـ یونایتد پرس ـ ۲۷ ژوئن ـ پرزیدنت کندی رئیس جمهور امریکا شب گذشته در کنفرانس مطبوعاتی‌خود اظهارداشت که اوضاع جزیره فرمز موردنگرانی شدید دولت امریکا است .

کندی گفت که نیرو های چینی در تنگه فرمز دست به‌نقل وانتقالات وسیعی زده‌اند و هدف نهائی از این کار هنوز روشن نیست . یکی از دلایل احتمالی این تدارکات ممکن است نقشه چین کمونیست برای تجاوزبه‌جزایر کموی و ماتسو متعلق به چین ملی باشد . کندی گفت که هرگاه چنین تجاوزی از طرف چین کمونیست به دو جزیره مذکور صورت گیرد ، سیاست خارجی امریکا همان خواهد بود که ۷ سال پیش‌بود : یعنی دولت‌امریکا برای تضمین دفاع جزایر فرمز و پسکادور (دو جزیره کموی‌وماتسو) وارد اقدام خواهد گردید . کندی اضافه کرد که معذلك دولت‌امریکا مخالف استفاده از زور و قدرت‌در این منطقه است .

● **آرام نمی نشیند**

کندی گفت آیزنهاور رئیس جمهور سابق امریکا در جریان حوادث سال ۱۹۵۸ روشن نمود که ایالات متحده امریکا در برابر هر نوع تجاوزی که جزایر فرمز و پسکادور را تهدید کند آرام‌نخواهد نشست .

و اکنون دولت امریکا کماکان طرفدار و ادامه دهنده همان‌سیاست دوران آیزنهاور است .

کندی اضافه کرد : شخص من نیز تاکنون روشن کرده‌ام که هرگاه حمله به جزایر کموی و ماتسو جزئی از نقشه تجاوز به‌فرمز باشد دولت امریکا علیه تجاوز کننده وارد اقدام خواهد گردید و من امیدوارم دولت چین کمونیست بهیچوجه در این مورد تردیدی نداشته باشد .

● **امکان پذیر نیست**

یکی از خبرنگاران از پرزیدنت کندی پرسید که آیا وی‌به اظهار نظری که سال ۱۹۶۰ در جریان مبارزات انتخاباتی خود برای‌ریاست جمهوری کرده و گفته‌بود که‌جزایر کموی و ماتسو قابل دفاع‌در برابر چین کمونیست نمی باشند . دیگر اعتقاد ندارد کندی جواب داد که وی سیاست کنونی دولت خود رادر قبال این مسئله طی اولین سخنان این کنفرانس مطبوعاتی روشن کرده است .

کندی اضافه کرد در همان‌موقع نیز عقیده داشت که عقب نشینی‌در مقابل چین کمونیست تحت فشار و تهدید اسلحه کشور مذکورامکان‌پذیر و درست نیست .

کندی سپس اظهار داشت که‌از سال ۱۹۵۵ تاکنون سیاست‌امریکا در مورد چین ملی جلوگیری از هر نوع حمله این کشور به خاك‌اصلی چین بوده است و این سیاست کماکان ادامه خواهد یافت .

● **مسئله برلن**

رئیس جمهور امریکا سپس به بحث درباره سایر مسائل‌بین‌المللی پرداخت . کندی در مورد برلن گفت که با اوضاع و احوالی که اکنون در برلن وجود دارد امریکا بهیچوجه قصد خارج کردن نیرو های خود را از برلن و یا اروپا ندارد . کندی گفت که امریکا در حال حاضر شش لشگردر آلمان غربی مستقر کرده و امیدوار است که سایر کشور های دوست نیز تعهدات خود را از این بابت انجام دهند زیرا برای امریکا به‌تنهائی تحمل بار سنگین نگاهداری تمام نیروی مورد لزوم برای دفاع اروپا امکان‌پذیر نمیباشد .

● **موافق نیست**

در مورد کوشش های فرانسه برا ی‌ایجاد یك نیروی مستقل اتمی کندی گفت که امریکا وجوداین مساعی را در فرانسه قبول دارد . اما بهیچوجه موافق این سیاست دولت فرانسه نیست . کندی افزود که‌به عقیده وی نیروی ناتو برای تضمین و امنیت تمام کشور های اروپائی کافی است . کندی درمورد کوبا اظهار داشت که وی نسبت به اساس تمایل گروه های‌داوطلب آزاد کردن اسیران جنگی که در جریان اخیر بدست فیدل کاسترو افتاده‌اند مخالفتی ندارد .

کندی مسافرت قریب‌الوقوع خود را به کشور مکزیك از لحاظ‌تشیید دوستی این کشور با امریکا حائز اهمیت دانست .

● **چاره ندارد**

رئیس جمهور امریکا درباره آزمایش های اتمی گفت که بدیهی است ایالات متحده از زیانهائی که اینکار برای سلامتی‌مردم جهان‌دارد نگران است معذلك برای امریکا چاره‌ای جز تکمیل آزمایش های اتمی وجود ندارد .

کندی اظهار امیدواری کرد که بعد از توافق اخیر شاهزادگان لائوس در آینده نزدیك توافق‌های کامل تری برای تضمین حداکثر امکانات صلح و بیطرفی در این کشور حاصل گردد .

د رمور دانتقاد آیزنهاور رئیس جمهور سابق امریکا از مخارج‌زیاد دفاعی دولت آمریکا کندی گفت که‌امریکا در دنیای خطرناك فعلی چاره‌ای جز این کار نمی بیند .

● **دو برابر**

تایپه ـ یونایتد پرس ـ ۲۸ژوئن ـ دیلی نیوز در شماره امروز خود گزارش‌داده‌است که چین کمونیست رویهمرفته ۸۰ آتشبار به ۵۵۸ آتشباری که از قبل در برابرجزایر کموی و ماتسو مستقر کرده بود اضافه کرده است .

خبرنگار جنگی این روزنامه که اکنون در فرمز بسر میبرد‌بگزارش خود اضافه کرده است که این تدارکات از دو هفته پیش شروع شده است .

در این گزارش گفته شده که تدارکات آتشبار های ساحلی‌چین کمونیست دو برابر قدرت آتشبار های چین ملی است .

موشك امریکا دونفر را زخمی کرد

واشنگتن ـ آسوشیتد پرس ـ ۲۷ ژوئن ـ وزارت دفاع امریکا امروز اطلاع داد که هفته گذشته هنگامی که موشك حامل دومین بمب اتمی امریکائی برای آزمایش درارتفاع زیاد در حین پرتاب‌منفجر گردید، دونفر ازکارکنان‌تاسیسات پرتاب موشك مذکور در جزیره جانستون براثر این حادثه زخمی شدند سخنگوی وزارت دفاع‌امریکا گفت‌که قطعات متلاشی شده‌موشك مذکور بروی جزیره جانستون‌بدریا پرتاب گردیده است

این موشك از نوع ثور بوده است .

دکتر راسك و دکتر چارلی چاپلین

دین‌راسك ،وزیرامور خارجه‌امریکا وچارلی چاپلین هنرپیشه معروف نیز دیروز ازدانشگاه اکسفورد بدریافت درجه دکترای‌افتخاری نائل‌شدند.به وزیر امورخارجه امریکا دیپلم و دکترای ادبیات وبه چارلی چاپلین درجه دکترای حقوق اعطاء شد . عکس رادیوئی اطلاعات

دو کشور مستقل جدید درافریقا

سازمان ملل ـ آسوشیتد پرس ـ ۲۷ ژوئن ـ مجمع عمومی سازمان‌ملل روز گذشته استقلال دو کشور دیگر افریقائی را تصویب کرد . این دو کشور کوچك و جدید التاسیس که بترتیب روآندا ـ اوروندی نام‌دارند، سابقاقسمت هائی‌ازمستملکات بلژیك بوده اند . استقلال این کشور تازه تاسیس افریقائی با اکثریت ۹۰ رای موافق در برابر ۱۰ رای ممتنع ـ بتصویب رسید .

مجمع‌عمومی قطعنامه پیشنهاددولت شوروی را دایر بر اینکه تمام نیرو های بلژیکی تا نیمه شب روز سه‌شنبه آینده خاك دو کشور فوق را تخلیه کنند رد کرد .

قرار شده است اوتانت دبیر کل سازمان ملل نمایندگان مخصوصی به این دو کشور بفرستد تا در تخلیه تدریجی آنها از نیرو های بلژیکی نظارت کند .

بزودی

گاریبهای سرپوشیده ... ماجرای نیمروز ـ ریوبراوو ..

و اینك

تظاهرات ضد امریکائی هنگام‌ورود راسك به پرتقال

لیسبون ـ آسو شیتد پرس ـ ۲۷ ژوئن ـ دیروز گروه کوچکی از جوانان پرتقالی‌به ساختمان‌سفارت آمریکا در لیسبون حمله کردند و در و پنجره های سفارت خانه را بوسیله میوه‌های گندیده موردحمله قرار دادند .این تظاهر ضدآمریکائی درست هنگامی صورت گرفت که هواپیمای حامل دین راسك وزیر خارجه آمریکاوارد فرود گاه‌لیسبون گردیده و ماموران سفارت آمریکا مشغول حمل‌اثاثیه‌راسك‌از فرودگاه به سفارت خانه بودند در این‌حادثه راسك در سفارت‌خانه حضورنداشت و به هیچیك از مقامات سفارت آمریکا نیز آسیبی وارد نگردید.

راسك هنگام ورود اظهار داشت که برای بحث درباره مسائل مختلف جهان ، که در حال تغییر و تحول دائمی است ، و همچنین‌طرح مسائل ناتو با مقامات دولت پرتقال باین کشور آمده است . گفته میشود احتمال دارد راسك مسئله تمدید مدت اجازه پایگاههای آمریکائی‌در پرتقال را نیز مورد بحث قرار دهد.

نیرومندترین آزمایشهای اتمی ،امریکا درفضاوزیرزمین

واشنگتن ـ آسوشیتدپرس ـ ۲۷ ژوئن ـ روز گذشته دولت آمریکا بمب‌اتمی‌دیگری در اقیانوس آرام آزمایش کرد که ممکن‌است‌بزرك‌ترین‌آزمایش اتمی‌ایالات متحده‌در سری‌جدیدبوده‌باشد.بموجب‌اعلامیه ای‌که‌از طرف کمیسیون انرژی‌اتمی امریکا منتشر شده قدرت انفجاری این بمب در ردیف مگاتون بوده است .

یك مگاتون معادل یك‌میلیون تن ماده منفجره تی.ان.تی میباشد.

تاکنون تقریبا تمام بمب هائی که در سری جدید آزمایش اتمی امریکا منفجر شده در حدود ۲۰ هزار تن ماده منفجره تی.ان.تی قدرت داشته است .

زیر زمین

واشنگتن ـ یونایتدپرس ـ ۲۷ ژوئن ـ کمیسیون انرژی‌اتمی‌امریکا روز گذشته سی‌ونهمین آزمایش اتمی زیر زمینی را بوسیله بمبی‌که از تمام بمب های آزمایش شده در زیرزمین تاکنون نیرومندتر بوده انجام داد.

این آزمایش در صحرای نوادا انجام شده و قدرت بمبی که در آزمایش مذکور منفجر شده بیش از ۲۰ هزارتن‌ماده منفجره‌تی.ان.تی گزارش داده‌شده است .

رئیس باند قاچاقچیان مواد مخدره در خاورمیانه دستگیر شد

لوکانو ـ خبرگزاری فرانسه ـ ۲۷ ژوئن ـ پلیس آلمان غربی در فرانکفورت یك لبنانی بنام «سامی سلیم خوری» رئیس باند قاچاق‌مواد مخدره میان خاور میانه و اروپای غربی را بازداشت کرد.

پلیس توسط یك‌دارو فروش بنام «برونو کاسنیا» ساکن سویس‌موفق شد سامی سلیم را دستگیر کند.

برونو خود فروش مواد مخدره‌را دریك ناحیه عهده‌دار بود.وی‌مقدار دوکیلو کوکائین به‌سامی سلیم پیشنهاد کردکه بفروشد و قیمت آنرا ۴۱۰۰۰ فرانك سویس تعیین کرد وسامی در اصالت کوکائین مشکوك بودودارو‌فروش ازداروخانه خود ۱۱۲ گرم کوکائین بوی‌نشان داد تاثابت کند که تقلبی در کار وی نیست . پلیس در خلال این احوال عده‌ای راشناخته‌وبادستگیری آنها داروفروش بازداشت شد و او نیز سامی‌خوری را معرفی کرد.

مجلس لردان انگلیس‌موزه اشیاء عتیقه است؟

لندن ـ یونایتد پرس ـ ۲۷ ژوئن ـ جدید ترین لرد خاندان «ساندویچ» موسوم به ـ لرد هینچینگون ـ روز گذشته از رفتن به مجلس لردان انگلیس که به عضویت آن برگزیده شده خود داری کرد و اظهار داشت که مجلس لردان ـ انگلیس یك موزه اشیاء عتیقه‌است.

نامبرده تا قریب دو هفته پیش عضو مجلس عوام انگلیس بود و پس از آن پدرش لرد ساندویچ هشتم فوت کرد طبق قانون انگلیس بجای پدرش به عضویت مجلس لردان منصوب گردید .

جد بزرگ لرد «ساندویچ» مخترع ساندویچ بوده است .

نقاشی به تابلوی لئونارد داوینچی جوهر پاشید

لندن ـ آسوشیتدپرس ـ ۲۷ ژوئن ـ روز گذشته یك پیرمرد آلمانی یك شیشه جوهر را بروی یکی از پرارزش‌ترین آثار لئونارد داوینچی درموزه هنرهای‌لندن‌پرتاب کرد ، و بلافاصله از طرف پلیس دستگیر گردید .

پلیس انگلیس گزارش داده‌است که تابلوی مذکور اندکی آسیب دیده‌است پیر مردآلمانی که این سوء قصد عجیب رانسبت به‌اثر تاریخی نقاش نابغه ایتالیائی‌مرتکب گردیده طبق ادعای خودش نقاش است و در لندن‌اقامت دارد .

نوزاد فرانسواز ساگان

پاریس ـ یونایتدپرس ـ ۲۷ ژوئن ـ فرانسواز ساگان نویسنده معروف فرانسوی روز گذشته در بیمارستان امریکائی پاریس وضع حمل کرد و پسری به دنیا آورد بچه‌ساگان کمتر از سه کیلو وزن دارد و طبق اظهار مادرش «رینس» نام ـ گذاری خواهدشد .

ساگان که نویسنده کتاب پرفروش « سلام برغم »و ۲۷ ساله‌می‌باشد زن «روبرت‌وست هوف » هنرپیشه کم شهرت امریکائی است .«وست هوف» دومین شوهر فرانسواز ساگان است .

رکورد جدید هواپیمای ایکس ـ ۱۵

پایگاه هوائی ادواردز ـ آسوشیتد پرس ـ ۲۷ ژوئن ـ هواپیمای‌موشکی معروف ایکس ـ ۱۵ روز گذشته‌در خطر ناکترین پرواز خودتوانست بدون آنکه حد نصاب سرعت آن ازقبل پیش بینی شده باشد ،مسافت ۴۲۹۵ میل رادر یکساعت پرواز کند . خلبان ایکس ـ۱۵ که جوزف واکر نام دارد واز هوانوردان‌آژانس فضائی امریکا است با پرواز دیروز خود آخرین رکورد سرعت این هواپیما را که ۴۰۹۳ میل درساعت بوده شکست‌و توانست مدت‌کوتاهی وارد فضای بالای جو زمین وبیوزنی گردد .

حداکثر ارتفاع این هواپیما که موتور آن نوعی موشك می باشد در حین پرواز ۱۲۰ هزار پا بوده است

فضانورد آینده آمریکا ۶ بار زمین را دور میزند

واشنگتن ـ آسوشیتدپرس ـ ۲۷ ژوئن ـ آژانس فضائی آمریکا دیشب اعلام کردکه آمریکا دومین فضانورد خودرا اواخر تابستان جاری به کیهان خواهد فرستاد ووی ممکن است تا شش‌بار بدور کره‌زمین بچرخد .

فضانوردی که برای این پروازدر نظر گرفته شده «والتر شیرا»است سخنگوی آژانس فضائی آمریکا گفت که‌هنوز معلوم نیست «والتر شیرا» چندبارخواهد توانست‌بدورزمین گردش کندااما حداکثر پیش‌بینی میشود که شش‌بار بدورزمین بگردد .

برنامه آینده تراس و سالن
سینما امپایر
لحظه سیاه
«سه چهره حوا»

سینماسکوپ
دوبله بفارسی
باشرکت جون ودوارد
دویدواین ـ لی.جی.کاب
برنده جایزه اسکار
آ ـ ۹۰۷۶

روغن نباتی ورامین
باوجود اینکه روغن نباتی هیدروژنه محصول کارخانه روغنکشی ورامین اندك مدتی است ببازار عرضه‌شده خوشبختانه در همین مدت کم‌بعلت‌مرغوبی روغن ورامین که یقینا بی‌نیاز از تعریف است مورد استقبال شایان مصرف کنندگان واقع گردیده‌است.
اینك باطلاع عموم خریداران محترم میرساند برای خرید روغن نباتی ورامین در تهران بکلیه‌خواربار ولبنیات فروشیهای معتبر و فروشگاههای شرکت و درشهرستانها بنمایندگان این شرکت که ذیلااسامی ونشانی آنها تعیین گردیده مراجعه فرمایند. ضمنا برای سایر شهرستانها نماینده فعال میپذیرد.

«فروشگاههای شرکت در تهران»

۱ـ فروشگاه شماره ۱ میدان بهارستان
۲ـ فروشگاه شماره ۲ خیابان آمل کوچه دقت
۳ـ فروشگاه شماره ۳ خیابان مازندران مقابل بیمارستان بوعلی
۴ـ مرکز شرکت‌چهارراه سیدعلی خیابان کاشف‌السلطنه تلفن ۳۶۴۹۵

۱ـ اصفهان سه راه دادگستری
۲ـ مشهد سرای ازبکها
۳ـ شاهی فلکه
۴ـ اهواز پاساژ علیزاده
۵ـ کرمان خیابان شاهپور
۶ـ رشت سبزه میدان
۷ـ ورامین میدان ثریا
۸ـ ورامین شرکت تعاونی کارخانه روغنکشی‌ورامین
۹ـ قم بازار
۱۰ـ تربت حیدریه خیابان پهلوی
۱۱ـ تبریز خیابان پهلوی
۱۲ـ آبادان فلکه الفی
۱۳ـ اراك سرای کتابفروشها
۱۴ـ شمیران سوپر مارکت
۱۵ـ کرج خیابان چالوس
۱۶ـ رفسنجان علی اکبر ایزدی
۱۷ـ بابل چهارسوق بازار

اخوت
شریفان
معتمدی
گلسرخی
اجله
شرکت دریا
فرجی
سلطانی
قدسی
تواضع
نصرالهی
نبوی
شمیران
زرندی
موسوی
الف ۱۶۸۳

شرکت سهامی شیمیائی و مواد غذائی‌ایران

ارتش سری بجنایات خود پایان داد

الجزیره ـ آسوشیتدپرس ـ ۲۷ ژوئن ـ سازمان ارتش سری‌فرانسه دیشب اعلام کردکه صلح درالجزایر برقرار شده و از اروپائیان مقیم‌الجزایر دعوت کردکه از این به بعد نفرت های قدیمی را فراموش کنندو برای ساختن یك الجزایر جدید بامسلمانان همکاری نمایند .

«ژان ژوکر سوسنی» رهبر سازمان تروریستی ارتش سری فرانسه ضمن یك گفتار رادیوئی که شب گذشته ازیك ایستگاه فرستنده سری پخش گردید ازاروپائیان که باشتاب فراوان خاك اصلی فرانسه را در پیش‌گرفته‌اند تا پیش‌از فرارسیدن روز اول ژوئیه واستقلال‌الجزایر در این کشورنباشند، درخواست نمود که‌در الجزایر بمانند

«ژاك سوسنی» گفت همه شمااروپائیان درآینده هم‌وطنان کشور واحد و مستقل الجزایرخواهید بود. هیچ‌چیز نباید شمارانگران کند زیرا صلح واقعی درالجزایر برقرار شده‌است .

● **بیمورد است**

«سوسنی» که در مذاکرات دوهفته پیش باررهبران هیئت اجرائیه موقت الجزایر برای برقراری صلح بین‌ارتش سری‌و مسلمانان نقش عمده‌ای داشت پیام رادیوئی خودرا بلافاصله پس‌از موقعی ایراد کرد که«ژاك‌دفور» سرهنگ سابق نیروی چتر باز فرانسه و یکی ازفرماندهان کنونی ارتش سری در غرب الجزایر ضمن یك پیام رادیوئی ازیك فرستنده سری در «اوران»اعلام کردکه‌ادامه مقاومت‌وعملیات تروریستی ازطرف سازمان ارتش سری دیگر بیهوده‌است.

ژاك‌دفور ـ از کوماندوهای‌ارتش‌سری دعوت کردکه دیگر پرونده عملیات «زمین سوخته» در الجزایر رابیندند واخطار کرد که ادامه این عملیات ممکن‌است شهر های الجزایر راتبدیل به‌ویرانه‌هائی‌نماید که‌تجدیدساختمان آن‌هرگز امکان پذیر نخواهدگردید.

فرار، گاردی

اندکی پس‌از شنیده شدن پیامی که «ژاك سوسنی» ایراد کردمقامات فرانسوی گزارش‌دادند که«پل گاردی» سرهنگ سابق‌ارتش فرانسه وجانشین فرمانده ارتش سری فرانسه باتفاق گروهی از افسران زیردست خود از شهر«اوران»فرار کرده‌است .

ژاك‌سوسنی که ۲۸ سال دارد سابقا یکی از فعال ترین رهبران جنبش دست راستی دانشجویان‌اروپائی الجزایر و فرانسه علیه استقلال‌الجزایر بوده است‌و در پیام خود گفت اکنون دیگرهیچ قدرتی وجود ندارد که بتواند از اجرای قراردادهاو توافق‌های ارتش سری بامسلمانان جلوگیری کند .«سوسنی» ازاروپائیان‌دعوت‌کرد که الجزایر مستقل راتنها نگذارند و اضافه کرد که سازمان ارتش سری براساس قراردادهائی که بامسلمانان بسته بهیچوجه اجازه نخواهد دادکشور الجزایرتبدیل به یك کشور کمونیست گردد .

زیر انقلاب الجزایریك انقلاب اجتماعی و دمکراتیك بوده و برای کمونیست شدن الجزایر نبوده‌است

● **دست بردارید**

الجزیره ـ آسوشیتدپرس ـ ۲۷ ژوئن ـ مقامات فرانسوی امروز اعلام کردند که فرمانده ارتش سری در «اوران» به کوماندوهای این سازمان تروریستی دستور داده‌است که‌دست ازخرابکاری بردارند .

یك‌مقام رسمی فرانسه دراوران امروز گفت که از طرف یك مقام هیئت اجرائیه موقت از چندروز پیش کوشش‌هائی برای آشتی دادن‌ارتش سری دراوران بامسلمانان این شهربه عمل آمده که نتایج مطلوبی داشته است .

● **مسئول نیست**

«ژاك وفور» یکی از فرماندهان ارتش سری در «اوران» دیشب در پیام رادیوئی خود گفت که از این پس ارتش سری مسئول و دستور دهنده هیچ نوع عملیات تروریستی و خرابکارانه نمیباشد .

روزنامه «اکودوران»چاپ «اوران» که‌مدیر آن «پیرلافوست» یکی از رهبران جامعه اروپائیان میباشد ، درشماره‌امروزاین روزنامه‌سرمقاله‌ای نوشته و اروپائیان را اندرز داده است در آستانه استقلال الجزایر و برقراری صلح پایدار این کشور آرام باشند و کاری نکنند که بار دیگر متحمل تلفات جانی و مالی گردند .

● **حملات جدید**

باوجود گزارشهائی که در باره انصراف تروریست های ارتش سری ازادامه مقاومت میرسد معذلك‌مقامات فرانسوی اوران گزارش داده اند که یك‌گروه قابل ملاحظه از کوماندوهای ارتش سری تصمیم گرفته اند پس از استقلال الجزایر حملات تروریستی جدیدی را برای کشتار مسلمانان شروع‌کند هدف این دسته تروریستی که ظاهرا از ارتش سری منفرد ـ شده اند تشکیل یك حکومت خود مختار غیر قانونی در اوران برای جمعیت اروپائیان این شهر میباشد .

مقامات رسمی نظامی و غیرنظامی شهر اوران نیز عصر دیروز پیامی‌به مردم شهر فرستادند در این پیام از مردم اوران تقاضا شده است که آرامش خود را حفظ کنند .

در این پیام چنین گفته میشود :

اینك زمان آن فرا رسیده است که همه در راه آشتی و همکاری همه ساکنان اوران کوشش کنیم .

در این پیام سپس اضافه شده است که فقط در سایه آرامش و انضباط میتوان سازمانهارا منظم‌کرده و بقوریت وسائل عزیمت اروپائیانی را که میخواهند بفرانسه بازگردند فراهم کرد .

● **آماده ورود**

تونس ـ خبر گزاری فرانسه ـ ۲۷ ژوئن ـ محمد یزید وزیراطلاعات دولت موقت الجزایر بعد از ظهر امروز اعلام داشت که اعضای‌دولت موقت آماده می شوند که درآینده نزدیك وارد الجزایر گردند .

محمد یزید گفت که دولت موقت بمحض اینکه در خاك‌الجزایر مستقر گردید همچنان مسئولیت های‌خودرا برای‌اداره انقلاب‌الجزایر ادامه خواهد داد و آنرا رهبری خواهد نمود .

محمد یزید گفت که دولت موقت‌مورد اعتماد کامل مردم‌الجزایر است و در فردای رفراندوم‌مسئولیت های بزرگتری را عهده دار خواهد گردید.وی شایعه‌اختلاف دردولت موقت واستعفای یکی از وزرای‌این دولت را تکذیب کرد .

● **دوگل ایراد میکند**

پاریس ـ خبر گزاری فرانسه ـ ۲۷ ژوئن ـ سخنگوی دولت‌فرانسه امروز گفت که طی چند روزآینده ژنرال دوگل رئیس جمهوری‌فرانسه نطقی ایراد خواهد کرد . ظاهرا در این نطق دوگل نتایج انتخابات الجزایر و استقلال این کشور را رسما به اطلاع مردم می رساند .

● **کمك کویت وتونس**

قاهره ـ خبر گزاری فرانسه ـ ۲۸ژوئن ـ معاون دبیر کل‌اتحادیه عرب به خبرنگاران روزنامه هااظهار داشت که دولت کویت سه میلیون لیره‌انگلیس بپناهندگان الجزایری در تونس کمك خواهد کرد .

معاون دبیر کل اتحادیه عرب اضافه کرد که دولت تونس نیز به جامعه عرب اطلاع داده است که‌به سهم خود پانصد هزار فرانك‌فرانسه به پناهندگان الجزایری کمك خواهد کرد .

● **تاسیس سفارتخانه**

بغداد ـ خبر گزاری فرانسه ـ ۲۸ژوئن ـ رادیو بغداد گزارش داد که دولت عراق تصمیم گرفته است بمحض اعلام استقلال الجزایر در آنکشور سفارتخانه تاسیس خواهد کرد .

رادیو بغداد گفت که دولت عراق اولین کشوری بود که در سال ۱۹۵۹ جمهوری الجزایر رابه رسمیت شناخت و اولین کشوری خواهد بودکه در آنکشور سفارت تاسیس می کند .

خروشچف در کنگره صلح نطق میکند

مسکو ـ آسوشیتد پرس ـ ۲۷ ژوئن ـ خروشچف نخست وزیرشوروی امروز ضمن نامه ای که برای لرد «کورلی» رئیس انگلیسی کمیته‌تدارك کنگره بین المللی خلع سلاح مسکو نوشته آمادگی خود را برای شرکت در این کنگره اعلام داشته است . خروشچف در نامه خود نوشته است که نطقی در باره خلع سلاح در این کنگره ایراد خواهد کرد . این کنگره در نهم ژوئیه آینده در مسکو گشایش خواهد یافت، و پروفسور «برتراند راسل»دانشمند معروف انگلیسی‌و مبارز معروف ضد آزمایش های‌اتمی انگلیس نیز د رآن شرکت خواهد داشت .

تصمیم نمیگیرند

لندن ـ رویتر ـ ۲۷ ژوئن ـ رهبران حزب کارگر انگلیس امروز تصمیم گرفتند هیچ اقدامی علیه لرد «برتراند راسل» فیلسوف و دانشمند شهیر انگلیسی ورهبرگروه ضدبمب‌اتمی‌انگلیس که‌برخلاف‌دستور حزب کارگر تصمیم گرفته است در کنگره‌خلع سلاح جهانی‌مسکو شرکت کند ننمایند . پروفسور ـ «برتراند راسل» عضو حزب کارگر انگلیس است و تصمیم خود داری از مجازات وی شامل سه نفر دیگر اعضای جناح سوسیالیستی حزب ـ کارگر انگلیس نیز که در کنگره‌شرکت خواهند کرد میگردد . یکی از این سه نفر لرد «کورلی» است که‌ریاست کمیته تدارك کنگره خلع سلاح مسکو راعلیرغم دستور و تمایل حزب کارگر برعهده گرفته است . پروفسور ـ برتراند راسل از سال ۱۹۱۵ تاکنون عضو حزب کارگر بوده و حزب کارگر از آن بیم دارد که اتخاذ هرتصمیمی علیه وی ممکن است موجب کناره گیری او از حزب کارگر گردد .

اولبریخت پیشنهاد غرب را رد کرد

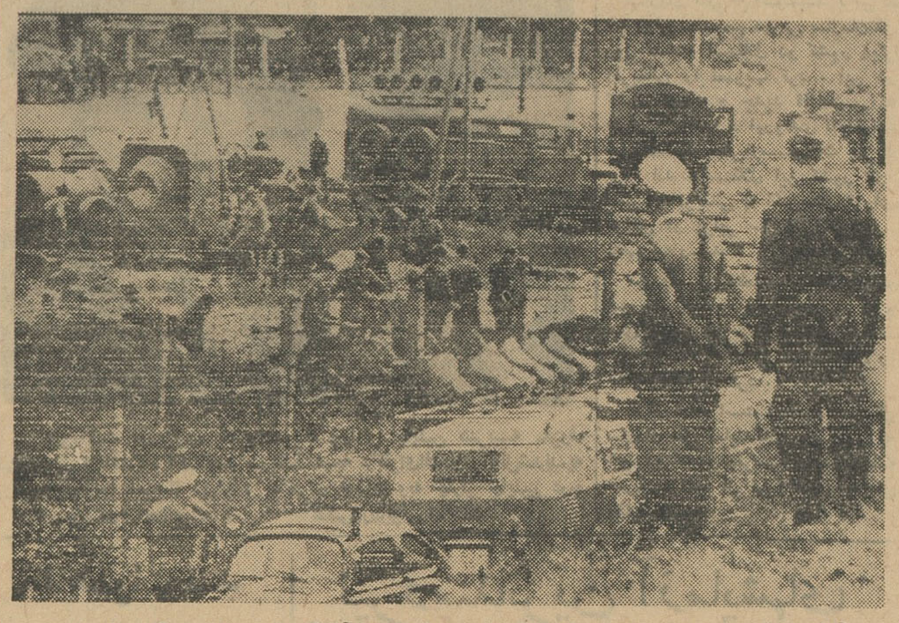

آلمان شرقی بنای دیوار جدیدی را درمرز میان دومنطقه برلن آغازکرده‌است. دراین عکس افرادپلیس آلمان شرقی درحال کشیدن دیوار جدید در قسمت‌شمال برلن دیده میشوند و چندنفر از نفرات پلیس آلمان غربی نیز دراین طرف مرز دیده میشوند .
عکس رادیوئی اطلاعات

برلن ـ یو. ناید پرس ـ ۲۷ عادی کردن اوضاع در برلن‌مذاکره ژوئن ـ «والتر اولبریخت» دبیرکل حز ب کمونیست آلمان شرقی‌امروز پیشنهاد غرب را برای مذاکره‌چهار دولت بزرك شرق و غرب در باره جلو گیری از بروز حوادث مرزی در کنار دیوار برلن و تامین‌مجدد آزادی رفت و آمد د راین شهر رد کرد .

«اولبریخت» گفت که آلمان‌شرقی تنها با مقامات اداره کنند گان‌برلن غربی‌حاضر است پیرامون امکانات اشغالی آمریکادر برلن یك‌ایستگاه فرستنده رادیوئی که‌بوسیله آمریکا تاسیس شده دائما مشغول پخش گفتار های فاشیستی و انتقام جویانه علیه آلمان شرقی است .

اظهارات اولبریخت پاسخ غیر مستقیم به یاد داشت های اخیر سه دولت فرانسه و آمریکا و انگلیس بدولت شوروی بود که طی آن پیشنهاد کرده بودند برای تامین آزادی رفت و آمد در برلن دولت شوروی با آنها مذاکره کند .

اولبریخت‌افزود که‌این‌موضوع‌مربوط به آلمان شرقی و برلن غربی‌است و ارتباطی به چهار دولت بزرك اشغال کننده غرب و شرق ندارد.

اولبریخت اضافه کرد که نیرو های چهار گانه اشغال کننده‌برلن تنها د ربازه بیرون بردن نیرو های خود از این شهر میتوانند مذاکره کنند و تصمیم بگیرند .

«اولبریخت» گفت که در قسمت

سوکارنو ازهلند تضمین میخواهد

جاکارتا ـ خبرگزاری فرانسه ـ ۲۷ژوئن ـ دکتر سوکارنو رئیس جمهوری اندونزی نامه‌ای به اوتانت کفیل دبیر کل سازمان ملل فرستاد وطی‌آن اعلام داشته‌است تازمانیکه هلند طی اطلاعیه‌ای رسمانظر خودرا برای‌موافقت باحل مسالمت آمیز مسئله گینه نو غربی براساس‌پیشنهاد «بونکر» ،سفیر آمریکا اعلام نکند، اندونزی درنظر ندارد گفتگو ها رااز سرگیرد .

سوکارنو دراین نامه تاکید کرده است که بنظروی این شرط یگانه مانع درراه آغاز گفتگو میان دوکشور برای‌حل مسئله گینه نو غربی را ازمیان خواهدبرد .

پرزیدنت سوکارنو درنامه‌خودتاکید کرده‌است که‌موافقت هلند باید رسما اعلام شودو در غیر اینصورت جنك برای آزاد کردن گینه‌نو غربی همچنان ادامه‌خواهد داشت .

● **تصادم نشده**

هلندیا ـ خبرگزاری فرانسه ـ ۲۷ ژوئن ـ منابع رسمی هلند درگینه‌نو غربی عصر امروز اعلام داشتند که‌هنوز هیچگونه برخوردی میان نیروهای‌هلند وچتربازان اندونزی که‌اخیرا از این نواحی فرود آمده‌اند بوجود نیامده است .

منابع هلنه تاکیدکردند که‌این چتربازان‌که عده آنها در حدود ۱۵۰ نفراست در منطقه‌ایکه بعلت بارندگی های‌شدید امکان عملیات درآن وجود ندارد پیاده شده‌اند. وبهمین جهت هنوز برخوردی بین نیروی دو طرف روی‌نداده‌است .

سخنگوی نیروی هلند در گینه‌نو غربی افزودکه درحال حاضر نیروی نظامی هلندباهمکاری داوطلبان‌گینه نو غربی سعی دارند محل چتربازان راکشف وآنهارا محاصره کنند ولی هیچیك از طرفین در حال حاضرسعی ندارند دربرخورد وآغاز جنك‌عجله‌ای بخرج دهند .

● **کشته شد**

سخنگوی ارتش هلند گفت که یك افسر چترباز اندونزی که از ساکنان یك دهکده اطلاعاتی می‌خواست توسط‌مردم کشته شده است

سخنگوی دولت هلند گفت که هدف‌چتربازان اندونزی جزیره کوچك «مروکه» است ولی آنها هنوز راه دورودرازی برای رسیدن به این‌منطقه رادرپیش دارند.

خلاصهٔ اخبار

● **لندن ـ دولت چین کمونیست** دعوت شوروی و انگلیس را برای شرکت در کنفرانس چهارده جانبه ژنو پذیرفت در این کنفرانس مسئله تضمین بیطرفی‌لائوس‌رسیدگی خواهد شد .

● **لندن ـ** وزیر امور خارجه انگلیس گفت که پیشنهاد شوروی در مورد ا زبین بردن تدریجی وسائل تولید سلاحهای اتمی برای دولتهای غربی قابل قبول نیست وی افزود اگر نیرو های انگلیسی و امریکائی ازاروپا خارج شوند سازمان اتلانتیك شمالی خود بخود منحل خواهد شد .

● **قاهره ـ** یك روزنامه نگار ـ دانمارکی در قاهره بوسیله خوردن داروی خواب آور خود کشی کرد و ووصیت‌نمود که جسداو را برودخانه نیل بیاندازند .

● **لندن ـ** بانزده‌خبرنگار امریکائی دیشب برای بازدید از شوروی با هواپیما از لندن رهسپار مسکو شدند .

● **مونیخ ـ** معاون کنسولگری‌امریکا در مونیخ اظهار داشت که چند نفر از کارکنان وزارت خارجه امریکا ـ اخیرا در جریان زدو خورد ها و اغتشاشاتی‌که در محله کولیهای شهر مونیخ‌بوقوع پیوسته مضروب‌شده‌اند

● **پرت سعید ـ** شب گذشته عده ای از لژیونر های فرانسوی هنگامیکه با کشتی از کانال سوئز میگذشتند خود را بآب انداخته و باشناخود را به پرت سعیدرسانیدند پلیس مصر تاکنون ۳۵ نفر از آنها را دستگیر کرده است .

دفاع از مرکز اروپا

پس‌از آنکه نظریهٔ «تلافی‌عظیم» جان فاستردالس دربرابر تحولات اتمی شوروی بی‌اعتبار شد برای امریکائیان دوراه بیشتر نمی‌ماند. یامی‌بایست همچنان مانند دوران دالس هرحرکت کمونیستها را به منظور تغییر وضع موجود جهان با «سیاست لب‌پرتگاه» پاسخ‌دهند وعملا به‌هیچ‌جنگی جز جنك کلی اتمی معتقد نباشند ویادر پی‌تنوع سیستم دفاعی خود باشند وتوانائی مقابله باانواع مختلف درگیری‌را در عصراتمی درخود تقویت‌کنند .

ازسال ۱۹۶۰ که‌حکومت بدست دمکراتها افتاد توجه به‌راه حل دوم بسیار بیشتر شد .امریکا بر امکانات نظامی غیراتمی خودبسیار افزود. تعداد لشکرها و هواپیما های خود رابیشتر کرد. سلاحهای سبك وسنگین بهتری در اختیار واحدهای خود،که متحرك‌تر شده بودند ، قرار دادو خصوصا درقلب اروپا ارتش هفتم رابرای یك‌جنك غیراتمی بخوبی آماده ساخت .

بازگشت از نظریهٔ «تلافی‌عظیم»

دالس براین اصل قرار داشت که هرجنگی حتی در مرکز اروپا لازم نیست به‌دوزخ اتمی منجر شودو باتقویت نیروهای معمولی بایددر صورت برخورد مسلحانه دو طرف «مکثی» بوجود آورد که طی‌آن رهبران سیاسی فرصت مصالحه داشته باشند . طبیعی است که‌اگر پیشروی یك ستون روسی بطرف هامبورك باسلاحهای‌معمولی متوقف شود مجال مذاکره جهت عقب کشاندن آن خواهد بود ، ولی در صورت استعمال سلاحهای اتمی تاکتیکی به‌آسانی ممکن است کاربه پرواز موشکهای قاره پیما برسد .

این نظریهٔ «مکث‌وتامل» را امریکائیان به‌اصرار تمام‌خواسته‌اند به‌متحدین اروپائی خود بقبولانند. امادر فرانسه‌با ادامهٔ سیاست‌ایجاد قدرت مستقل اتمی روبرو شدند، درانگلستان تنها کوششهائی به منظور ایجادیك‌ذخیره استراتژیك بعمل آمدو ارتش راین همان‌واحد سنگین غیر موثر متکی به‌سلاح های اتمی که‌بودباقی‌ماند وآلمانها نیز اعلام کردند که‌بیش از ۱۲ لشکری که‌تجهیز کرده‌اندیادرکار تجهیز آنند چیزی برنیرو های معمولی خود نخواهند افزود وقوای مسلح خود را از ۵۰۰ هزار تن به حوالی۹۰۰هزارنفری که‌امریکائیان پیشنهاد کرده‌اند نخواهندرساند.

ولی تنها فشار مالی نیست که متحدین امریکا را از برداشتن تکیهٔ خود ازتسلیحات اتمی باز می‌دارد. چنانکه نمونهٔ انگلستان تعیین سیاست جهانی باشند .

نشان‌داده‌سلاحهای‌غیراتمی بهیچوجه برای‌یك کشورارزانتر ازتسلیحات اتمی تمام نمی‌شود.در ۱۹۵۷ کتاب سفید دفاعی‌انگلستان استدلال‌خود را براین پایه گذاشته بود که توسل به‌سلاحهای‌اتمی قدرت‌آتش بیشتری را به بهای کمتر برای نیروهای مسلح فراهم خواهدکرد. تجربهٔ پنج‌ساله نشان داده که‌فشار دفاعی براقتصاد انگلیس روزافزون بوده است بی‌آنکه حتی سیستم نظامی کارآمد ونوینی دراختیار آن کشور گذاشته باشد .

عامل مهمتراز ملاحظات‌اقتصادی اثر سیاسی دسترسی به‌سلاحهای اتمی است. درمورد انگلستان و فرانسه تمایل به حفظ موقعیت جهانی وبدست آوردن سهمی در تعیین استراتژی غرب در پنج‌قاره ودر واقع ادامهٔ بلند پروازیهای امپراتوری سبب شده است که‌تن به‌انحصار اتمی امریکا ندهند.در پاریس ولندن رهبری سیاسی را ثمرهٔ سلاحهای اتمی میدانند .

درمورد آلمان غربی چنین چاه طلبی هائی مداخله ندارد.آلمانها نمی‌خواهند مانند فرانسه عضویك هیئت مدیره سه‌جانبه غربی برای بدین ترتیب از نوزنده شده‌اند .

داریوش همایون

تظاهرات ضد اتمی در واشنگتن

چندروز پیش عده‌ای ازآمریکائیهادر برابر وزارت دفاع آمریکا بر ضدسلاحهای اتمی دست بتظاهرات‌زدند دراین عکس افراد گاردیکی از تظاهر کنندگان را که‌داخل‌ساختمان‌وزارت دفاع شده بود خارج میکنند پلیس چهارنفر ازتظاهر کنندگان‌رادستگیر کرد .
آسوشیتدپرس

برنامه‌امشب

مراد ـ ژاله تابستانی سالن

جهان فیلم‌سینماسکوپ رنگی‌ـ‌دوبله‌بفارسی

سینماهای متحده

فردوسی ـ رامسر ـ فلور ـ کارون فیلم‌سینماسکوپ رنگی‌ـ‌دوبله‌بفارسی خونخوار شرق باشرکت: گوردن اسکات

گولیات باشرکت: براد هاریس

نیوز فیلم رنگی دوبله بفارسی انتقام ریواك باشرکت جك پالانس

برنامه‌امشب

صفحه ۵

پنجشنبه هفتم تیر ماه ۱۳۴۱ ـ شماره ۱۰۸۳۴

نخست وزیر در تالار فرهنگ گفت :

در ایران انقلاب بیسر و صدا شده است

فرهنگیان صبور و بردبارند، اما مغرضین وعاظ را می‌بینند و خبر جعل میکنند !

آقای دکتر امینی نخست‌وزیر عصر دیروز اولین جلسه کنفرانس فرهنگیان تهران را برای بحث و گفتگو پیرامون طرح جدید تعلیماتی وزارت فرهنگ در تالار فرهنگ گشود .

دراین جلسه آقای درخشش وزیر فرهنگ ، معاونین و مدیران کل وزارت

بقیه در صفحه ۱۷

وزیر فرهنگ اعلام کرد :

با اجرای طرح جدید تعلیماتی فرهنگ ایران زیرورو میشود

برنامه فعلی فرهنگ عبارتست از : ابتدائی ـ متوسطه ـ عالی ـ پشت‌میزاداره!

آقای نخست وزیر هنگام گشایش اولین جلسه کنفرانس فرهنگیان تهران

از : فرهاد نیکوخواه

یادداشتهائی اززندگی دیگران

مالیات تلویزیون و رادیو

یکی از سازمانهائی که دوسال قبل هنگام بازدید از وسائل انتشاراتی و اطلاعاتی اروپا دیدن کردم سازمان رادیو تلویزیون هلند بود. این سازمان با اینکه وسعت وعظمت زیادی نداشت سازمان بسیار منظم و مرتبی بود و مخصوصا برنامه‌های تلویزیون آن از نظر کیفیت بسیار خوب و بلکه عالی بود چنانکه مردم اشتیاق زیادی بتماشا واستفاده از آن داشتند . روزیکه ازین سازمان دیدن می کردم ازمدیر آن پرسیدم تلویزیون شما تجارتی است یا دولتی ؟ (البته خوانندگان محترم استحضار دارند که تلویزیونها بطور کلی یا تجارتی هستند که توسط شرکت ها یا افراد ایجاد شدند و ازراه درآمد آگهی‌ها اداره میشوند یا دولتی هستند که مستقیما زیر نظر دولت هستند و اعتبار خودرا از بودجه دولت دریافت میدارند) مدیر تلویزیون هلند جواب داد

بقیه در صفحه ۱۷

از مهدی جفاریان
دانشجوی دانشگاه سانفرانسیسکو ـ آمریکا

کار عار نیست!

آقای سردبیر

درشماره اخیر اطلاعات هوائی ضمن مقدمه‌ای که برنامه آقای وزیر فرهنگ نوشته شده عباراتی باینشرح دیده میشود :

«بموجب گزارشات رسیده از ادارات سرپرستی های کشورهای آمریکائی و اروپائی عده‌ای از دانشجویان برای کسب پول وامرار معاش به‌مشاغل پست از قبیل گورکنی ، وکفن ودفن مردگان و سایرمشاغل پست‌تری که از افشای عنوان آن خودداری‌میشود اشتغال دارند. »

البته من تاآنجائیکه دانشجویان باین قبیل مشاغل اشتغال دارند حرفی ندارم ،ولی متاسفم که بگویم واژه «پست» محصول طرز تفکر نسل جدید ایرانی‌است که شغل و حرفه‌اگر اداری ودولتی نباشد آنرا «پست» محسوب میدارد .من نمیدانم این‌مرض چیست که درجامعه ایران رسوخ نموده که کار را پست‌میدانند . برای ما جای افتخاراست که کار میکنیم و برای دانشجویان که مشغول تحصیل می‌باشند عیب وایرادی ندارد که گورکن و یا مرده‌شور باشند ،این افکار که این شغل «پست» است فقط درجامعه عبث و تنبلی چون ایران واروپا پیدامیشود نه‌در آمریکا. زیرا آمریکا درنتیجه فعالیت و کوشش مردمی که‌ازکار بیم نداشتند درجه ترقی نائل شده ، وبدیهی‌است که‌اگر مردم آمریکا می‌خواستند تن به افکار مالیخولیائی ـ که «گورکنی پست‌است » دهند آمریکا حالا باید مثل ایران یك جامعه دهقانی و عقب افتاده باشد. درآمریکا اگر کسی بیکار باشد «تنبل»است ، زیرا خداوند دراین جامعه جدید «روح‌کار» ایجاد نموده وتازمانیکه مردم نیرودارند کارمی‌کنند .

***

آقای سردبیر

شمادرپاسخ نامه‌آقای دکتر نیکخواه اظهارمیدارید که ایشان نباید محتاج دولت باشند باید کار کنند ،ولی دراخبار خود مشاغلی راکه دانشجویان اشتغال دارند «پست» محسوب میدارید . واقعا این دو گفتار خیلی ضد و نقیض است اولا اجازه دهیدبگویم که‌آن دانشجوئی که‌گورکن است خیلی خوش شانس است که چنین شغل پردرآمدی دارد زیرا مزد آن دانشجو ساعتی ۳دلار ویاسه دلارونیم می‌باشد که‌درحدود ۳۰ تومان‌پول ایران میشود خودمن مدتی ظرف‌شوئی وجاروکشی کردم و چنین درآمدی

بقیه در صفحه ۱۷

از گرمای تابستان ناراحت نباشید

کولرهای ساخت امریکا مارکهای اسنوبریز ـ کورتیس در ۱۰ مدل مختلف بزرك و کوچك باآب کارمیکند پاساژ گیو نمایشگاه الکتروذهاب تلفن ۴۱۵۲۷ ۴ـ۱ آ ـ ۸۸۸۴

نهضت کمک بمسلمانان الجزایر در شهرستانها

کمیتهٔ ملی کمك به برادران مسلمان الجزایر در خراسان نیز تشکیل گردید

حضرت آیت‌الله سبزواری ریاست افتخاری این کمیته را قبول کردند و دربارهٔ کمك به ملیون الجزایر فتوی دادند

کمیتهٔ کمك به مسلمانان الجزایر در اصفهان ازعامهٔ مردم دعوت کرد که در مدرسه چهار باغ اجتماع کنند و فتوای حضرت آیت‌الله حاج آقا رحیم ارباب را در این‌باره استماع نمایند .

درشماره گذشته اطلاع داده شد که مقدمات تشکیل کمیته ملی کمك بمسلمانان الجزایردرشهرستان مشهد فراهم گردیده وازعده‌ای افرادسرشناس ومورد اعتماد دعوت شده‌است تا در سالن اداره سرپرستی نمایندگان و خبرنگاران اطلاعات در مشهد حضور یابند واز بین خود اعضای کمیته‌ملی کمك بمسلمانان الجزایر را انتخاب نمایند .

خبرنگارما درمشهد گزارش میدهد: بنابدعوت اداره سرپرستی نمایندگان وخبرنگاران اطلاعات بعداز ظهردیروز عده‌زیادی از علماوروحانیون واعضای انجمن‌های محلی‌ومعتمدین‌ونمایندگان طبقات مختلف درسالن‌اداره سرپرستی نمایندگان وخبرنگاران اطلاعات‌مجمعی تشکیل‌دادند تااعضای کمیته ملی‌کمك بمسلمانان الجزایر را انتخاب‌نمایند.

دراین جلسه ابتدا آقای صالحی سرپرست نمایندگان و خبرنگاران اطلاعات ضمن خیرمقدم‌شرح مبسوطی راجع بوقایع الجزایر وحوادث‌خونینی که بدست افراد ارتش سری درآن کشور مسلمان رخ میدهد بیان داشت وسپس آقای محمودی مدیر روزنامه نوای خراسان مطالبی دراین باره‌ایراد

بقیه در صفحه ۱۱

مجالس ختم درمسجد سپهسالار منعقد میشود

تشکیل مجالس ترحیم در مسجد مجد مانع تنظیم عبور و مرور است

امروز شهرداری تهران بتولیت مسجد سپهسالار نامه‌ای نوشت که شبستان جنوبی آن مسجد رابرای برگزاری مجالس ختم آماده نماید . بقراراطلاع مقامات مسئول اعلام کرده‌اند که تشکیل مجالس ختم در مسجد مجددر امرعبور ومرور اختلالاتی ایجاد میکند وبدین لحاظ درنظر دارند که پس ازآماده شدن شبستان مسجد سپهسالارانعقاد مجالس ختم رادر مسجد مجد موقوف سازند .

شهرداری تهران امروز بکسبه و پیشه وران کوچه جنوبی مسجداخطار کرد که ظرف هفت روزمغازه‌ها واماکن این کوچه را تخلیه نمایند . پس‌این پایان مهلت مزبور مامورین شهرداری بمنظور تعریض کوچه دکاکین واقع در مسیر خیابان راخراب خواهند کرد .

باتخریب مغازه‌هاوخانه‌های جنوب مسجد سپهسالار تعریض‌خیابان‌مزبور محل مناسبی برای توقف اتومبیل‌ها در مقابل مسجد سپهسالار ایجادشود ومجالس ختم بسهولت وبدون ناراحتی دراین مسجد برقرار خواهد شد .

اسفالت راهها

وزارت راه اطلاع میدهد که در خرداد ماه‌سال جاری عملیات‌آسفالت بین‌شریف‌آباد ـ قزوین بطول۹ کیلومتر بوسیله ماشین آلات وزارت‌راه پایان یافته و بعلاوه درهمین مدت ۹کیلو متر آسفالت مسیر تازه جاجرود در راه آب علی خاتمه پذیرفته است.

همچنین عملیات پلسازی وزیر ـ سازی و تعریض جاده در طول ۲۰ کیلو متر از مرزن آباد بسمت گچسر راه چالوس در سه ماهه اول سال تمام و آماده برای شروع آسفالت شد ه‌است و نیز زیر سازی ۱۲کیلو متر ازراه سلطنت آباد بسمت‌شمشك پایان یافته و عملیات آسفالت شروع گردیده است .

ضمنا برای‌یك‌قشر اسفالت در مسیر بین‌سه‌راه‌مهرآباد تاکاروانسرا سنگ «در جاده کرج»و قسمتی از جاده تهران ـ قم مصالح لازم تهیه وعملیات آغاز گردیده است

سیلوانا

کاملترین ساعت سویس

مجهز به اینکابلوك

نماینده انحصاری در ایران

«ساعتی» بازار ـ سرای توکل ـ تلفن ۵۸۱۷۹۵

آوازه

نماینده فروش درآمل : آقایان ساعتساز و جاهد آ ـ ۸۹۵۰

سرویس مسافرتی عدل همیشه آماده خدمت است

سرویسهائیکه تاکنون دائر شده است

رشت ـ پهلوی ـ همدان ـ کرمانشاه ـ کاظمین

برای تهیه بلیط به نشانی زیر مراجعه فرمائید :

دفتر مرکزی ـ خیابان پهلوی بلوار کرج تلفن ۴۴۶۲۶ شعبه ۱ خیابان باب همایون تلفن ۳۰۳۶۳۱ شعبه ۲ خیابان ناصر خسرو (گیلان مشهد) تلفن ۳۰۲۳۲۸ . آ ـ ۹۰۱۴

تاریخ ۳ر۴ر۱۳۴۱

آگهی مزایده جهت فروش لاستیك‌های روئی وتوئی کار نکرده وسائل نقلیه

شرکت سهامی تصفیه نفت ایران (آبادان) تعدادی لاستیك های توئی وروئی کارنکرده را باوضع موجود و محل کنونی در انبارمازاد شرکت در آبادان از طریق مزایده بفروش میرساند .

برك شرایط پیشنهاد وصورت لاستیکها دراداره پیمانکاری‌وحقوقی شرکت در آبادان موجود است که علاقمندان‌میتوانند بامراجعه‌بدانجا دروقت اداری شرکت برایگان دریافت دارند.

مبلغ سپرده برای شرکت در مزایده فوق ۲۰۰ر۰۰۰ ریال است که‌بایستی نقدا بصندوق شرکت پرداخت گردد. پیشنهاددهندگان بایستی پیشنهاد خودراحداکثر تاساعت ۱۲ ظهر چهارشنبه ۲۰ تیرماه ۴۱ تسلیم نمایند.

شرکت دررد یاقبول هریك ویاکلیه پیشنهادها مختار است .

۱ـ۳ آ ـ ۸۸۴۸

آگهی مزایده ۵۸ دستگاه اتومبیلهای سواری

وزارت‌دارائی ۵۸دستگاه از اتومبیل‌های دولتی سواری جمع‌آوری شده را که در پارکینك زیرزمینی وزارت بازرگانی متوقف است ازطریق مزایده کتبی بفروش میرساند .

داوطلبین می‌توانند از روز شنبه نهم تیرماه ۱۳۴۱ همه روزه‌درساعت اداری (غیر ازایام تعطیل) برای ملاحظه اتومبیلها به‌پارکینك زیرزمینی وزارت بازرگانی مراجعه و پس از بازدید اتومبیلها پیشنهادات خودرا برای یك یاکلیه آنها پس‌ازدریافت یك‌نسخه از شرایط مزایده که در دفتر اداره کل بودجه وزارت دارائی و محل پارکینك موجود است تنظیم و درپاکت سربسته لاك ومهر شده منتهی تاآخروقت اداری روز شنبه بیست‌وسوم تیرماه ۳۴۱ بدفتر اداره کل بودجه تسلیم و رسیددریافت‌دارند.

پیشنهادات رسیده درساعت ۹ صبح روز یك شنبه بیست و چهار تیرماه جاری در حضور کمیسیون مربوطه باز وقرائت خواهدشد و حضور پیشنهاددهندگان درجلسه مزایده آزاد ووزارت‌دارائی در رد یاقبول یك یاکلیه پیشنهادات مجاز خواهد بود به پیشنهادات مشروط و خارج از موعد مقرر و فاقد قبض سپرده ترتیب اثرداده نخواهدشد .

۱ـ۲ آ ـ ۹۰۰۰ وزارت دارائی

سفر بخیر..

کنار دریا حتما بشما خوش می‌گذرد
زیرا به تمام لوازم دریا مجهز شده‌اید

مخصوصا :

تشك بادی پیك‌نیك ـ حلقه‌شنا
قایق بادی ـ وژاکت شنا

درتمام فروشگاهها ـ تشك بزرك ۳۹۰ـ کوچك ۲۶۰ حلقه۱۰۰ ژاکت ۱۵۰ قایق ۸۸۰ ریال مرکز پخش تلفن۳۵۵۹۶ آ ـ ۰۹۱۲

درمان روماتیسم
دکتر مهندس
خیابان حافظ مقابل ت ث ث

انتقاد

از : ناصر نجمی

مرگ آسان

از هرده تصادفی که درجاده های اطراف تهران میشود و عده‌ای ازنفوس ذکیه را خرد و متلاشی تحویل وادی خاموشان میدهد حداقل هشت‌تای آن‌را کامیونهای متوقف درکنار این جاده ها (شب‌هنگام) موجب میگردند ، و این تصادف کامیونها که درظلمت شب مثل غولهای افسانه‌ای درکمین ماشین های سواری می‌نشینند دیگر داستان تکرار برای‌ما امری‌عادی بشمار میرود، ولی باوجود تکرار بازهم تکرارمیشود!

آخرین صحنه غم‌انگیز این داستان دنباله‌دار چندی پیش اتفاق افتاد و همانطوریکه میدانیم و خوانده‌ایم‌ماشین سواری رئیس بانك ایران و ژاپن با چند نفر مسافر به کامیون از کار وامانده‌ای که میتوان پیش‌بینی کرد نه چراغ خطری درفقای خود داشته و نه راننده آن احتیاطهای لازمه را از قبیل سنك‌چین کردن اطراف ماشین رعایت کرده برخورد نموده و پس‌از آنکه ماشین سواری با آن جثه نحیف درشکم کامیون فرو رفته و درآن‌ادغام گردیده است دیگر نه از سواری‌کوچك اثری بوده و نه از حیات و زندگی سرنشینان وازگون بختش . وبایدبرای بقیه اطلاع از این ماجرای تراژیك به بیمارستانهائی که مصدومین له شده چراغ عمرشان درآنجا خاموش‌گردید ، ویا کورستانی که پیکر سردشان را درسینه خود جای داد مراجعه کرد .

اگر این حقیقت تلخ و هولناك را دراینجا افشاء کنیم‌که در خلال چند سال اخیر لااقل همین کامیونهای متوقف شده درکنار جاده‌ها چندین صدنفر را تسلیم ملك‌الموت کرده‌اند سخنی باغراق نگفته‌ایم و یك نظر به آمار تصادفات که قطعا درمراجع‌مسئول نمودارهایشان وجود دارد صحت این مدعا را اثبات میکند و در واقع به‌بیان قاطع میتوان گفت که این رانندگان کامیونها که شب هنگام بعلل فنی و غیرفنی درکمال لاقیدی وبی‌تفاوتی کنار جاده‌ها میایستند و درپشت سر هم چراغ قرمز و نوری ندارند جز جنایت و آدم‌کشی و مرگ آسان هیچگونه قصد ونیتی ندارند .

وقتی یك کامیون با آن هیکل عظیمش شب هنگام کنار جاده‌ایستاد وپشت‌سرش‌هم علامتی نبود تارانندگان دیگر وجودش را تشخیص دهندوناوقت راننده سواری خالی‌الذهنی که از پشت سر میرسد واز طرف مقابل هم نور دیگر به چشمش میافتد و همین روشنائی مقابل مانع از ان میگرددکه راننده متوجه کامیون ایستاده شود دیگر تصادف این ماشین سواری باآن کامیون غیرقابل اجتناب است وبعبارت دیگر بایدگفت که راننده چنین‌کامیونی جز باندیشه قتل یك یا چندنفر در کمین نایستاده است . وبه‌بیان دیگر، راننده کامیون با اطلاع و علم باینکه توقف او موجب تصادف حتمی و قتل و جرح خواهد شد این عمل را مرتکب میشود ، وحالا چرا مقررات و قوانین شدیدی وجود ندارد که با اینگونه افرادی که عالما و عامدا موجب قتل یك یا چندنفر میگردند مثل قاتلین و آدم‌کشان از انواع دیگر رفتار کند هنوز علتش برنگارنده معلوم نیست وانشاءالله روزی معلوم خواهد شد .

چندی پیش آقای رئیس‌اداره‌راهنمائی ورانندگی تهران‌که من درایشان شور وعشق فراوانی‌برای اصلاح امررانندگی وترافیك شهر تهران می‌بینم برای رانندگان تاکسیها نطقی ایراد نمود و با بیانی شورانگیز که مسلما از سوز دلشان آکنده بود گفت‌که عمل برخی از رانندگان لاابالی مثل این است‌که شخصی‌طپانچه‌ای را بقصد قتل‌وارتکاب جنایت بدست گرفته باشد .. وآنوقت چطور میتوان با این قبیل افرادکه خودشان رامقید بهیچ قید و شرطی نمیدانند و برای جان مردم کمترین اهمیتی قایل نیستند بامﻻیمت‌وگذشت رفتار نمود و خلافهایشان راچه‌کوچك وچه بزرك نادیده تلقی کرد .

ودرتائید گفته‌های ایشان بایدافزود آیا مثلا تعقیب بطور ملایم رانندگانی که در رانندگی و لاقیدی از هردژخیمی هم تندتر و حادتر و بیرحمانه‌تر عمل میکنند وحتی‌شمروخولی هم‌جلودارشان نیست کمترین اثری در تقلیل‌اینگونه سوانح غم‌انگیز ومرگهای آسان‌کرده است ؟ مسلما جواب این سوال‌منفی است و مقامات مسئول باید اصولا در رفتار اینگونه اشخاص تجدید نظر نموده خطرات احتمالی رانندگی درجاده های اطراف تهران را تا حدود زیادی تقلیل بخشند وچه بموقع و مناسب خواهدبودکه اداره راهنمائی‌ورانندگی از حرکت و کار کامیونهائی که رانندگانشان از نصب کردن چراغ خطر پرنور درعقب ماشین غفلت‌میکنند جلوگیری کرده و بعلاوه وقتی با این قبیل وسایل نقلیه درجاده‌ها مواجه میشوند بدون گذشت و کمترین ملاحظه‌ای آنها را مورد تعقیب قرار دهند ، درغیر این صورت باید بازهم درانتظار سوانح وپا فجایع دیگری از همان نوعی‌که قبلا گفته شد بود واین صحنه‌های فجیع همچنان تکرار گردد.

کفتگوی خصوصی

قبرستان ظهیرالدوله

یکی از کارمندان جزء ساکن‌جاده دربند جنب قبرستان ظهیر الدوله مینویسد با هزاران خون جگر در شمیران خیابان دربند خانه محقری تهیه کردم ولی با آنکه مدتها است قبرستانهای داخل شهر بتدریج‌متروك شده و از دفن اموات جلوگیری می شود این قبرستان روز بروز در حال توسعه میباشد .

مقتضی است قدغن اکید گردد در اراضی قبرستان ظهیر الدوله که‌خانه های زیادی اطراف آن ساخته شده‌و آب مشروب اهالی از کنار آن می گذرد بهیچ عنوان جهت دفن اموات استفاده نشود .

امتحانات ششم متفرقه

اداره انتشارات و روابط فرهنگ‌و مردم در پاسخ شرح مندرج در شماره ۱۰۸۱۰ موضوع اعتراض اولیای‌دانش آموزان کلاسهای ششم ابتدائی‌اعلام می دارد طبق اطلاع اداره امتحانات کلیه مسائل حساب و هندسه کلاس ششم متفرقه برابر مواد برنامه ار طرف ممتحنین آموزگار انتخاب شده است علاوه براین بارم مسئله مندرجه نیز حذف و بمسائل دیگر داده شد تا حتی ازکسی تضییع نگردد .

تقاضای حل اختلاف

آقایان ستار ـ ناصر ـ شهباز ـ نظام ـ اسد ـ شیرخان ـ احمد ـ حسن ـ نوروز وبهادر زارع‌ازشیراز مینویسند‌بوسیله کمیسیون حل اختلاف تقاضا کردیم خانه وباغاتمان راکه در محل فیروزی ـ کلوار از دستمان خارج نموده‌اند بخودمان واگذار کنند که‌بمحل‌برگشته مشغول زراعت شویم ویااینکه قیمت آنهارا مالك بپردازد تابتوانیم درمحل دیگر مشغول باشیم از دادسرا جواب میدهند باید بدادگاه مراجعه‌نمائیم که چون استطاعت تحمل مخارج دادگاه‌را نداریم بلاتکلیف وسر گردانیم .

برنامه سینمائی وتئاتر

آقای جواد عظیمی مینویسد همه میدانند بیخوابی و شب زنده داری‌از مواردیست که بی‌اشتهائی و ناراحتی اعصاب وبسیاری از بیماریهای دیگر برای اطفالی که‌در سنین رشد طبیعی می‌باشند ایجاد مینماید و متاسفانه برنامه سینمائی و تاتر تلویزیون‌نیز از ساعت ۲۱ونیم شروع وتانیمه شب ادامه دارد از طرفی منع جوانانیکه‌بین سنین ۱۰ تا ۱۸ هستند، با هیچ‌زبانی مقدور نیست واز طرفی مطب‌پزشکان امراض عصبی و چشم پزشکی همیشه مملو ازاین طبقه جوانان شده است حال که‌نسل جوان رانمیتوان بمطار این شب زنده داری آشناو جلوگیری نمود خوبست برنامه سینمائی وتاترا بساعتهای قبل از ۲۱ خاتمه دهند .

دیدار پدر

از احمدآباد آبادان‌محمود میرزائی متولد ۱۳۲۵ مینویسد از موقعیکه خود را شناخته‌ام پدرم راندیده‌ام آرزو دارم اگردر قیدحیات است اورا ملاقات‌کنم نامش غلام میرزائی است ودر خورج‌یا احمدی بندرعباس ویادر حدود امیدیه وآغاجاری زندگی‌میکند چنانچه‌وسیله این ملاقات فراهم شود ما دام‌العمر شکر گزارخواهم بود .

امتحان ورودی

کمك آموزگاران استان اصفهان مشمولین بند (ب) ازماده ٦ قانون مصوب سال ۳۸ از اصفهان آمادگی خود رابرای شرکت در کلاس ۳٤۰ ساعته تلگرافا اعلام نموده ولی از شرکت در امتحان ورودی که مخالف نص صریح قانون است خودداری و تقاضای لغو آنرا دارند .

تنها با :
۱
بارمراجعه بدفتر روزنامهٔ
اطلاعات هوائی
وپرداخت مبلغ ناچیزی
۳۱۳
باردرسال
آشنایان ودوستانتان،
شماوادر خارج ازکشور
بیاد خواهندآورد.
برای دانشجویان ۵۰ درصد تخفیف
داده میشود .

کتابخانه

دیوان‌مجذوب علی‌شاه

ناشر : کتابخانه‌اقبال

شاید عده‌ای از خوانندگان‌عزیز تاکنون نام مجذوبعلی شاه رانشنیده باشند این مرد عارف که نامش محمد جعفر بوده‌از سلسله دراویش نعمت اللهی است .

مجذوبعلی شاه اصلا اهل‌همدان است ودر رشته حکمت وریاضیات وطبیعیات والهیات وفقه واصول در همدان واصفهان‌وکاشان وکربلای معلی بکسب علم پرداخته و درهزار ودویست وسی ونه هجری درتبریز دارفانی را وداع گفته ودر مزارسید حمزه مدفون گردیده است .

دیوان مجذوبعلی شاه از طرف کتابخانه‌محترم اقبال چاپ و منتشر شده است وبرای اینکه باسبك اشعاراو آشنائی حاصل‌شود به‌نقل چند بیت از یك غزل او میپردازیم:

فغان که رفت جوانی ووقت کار گذشت
گلی زعمر نچیدیم و نو بهار گذشت
نشد که صبح وصالی بروی ما خندد
شبی بروز نکردیم وروزگار گذشت
بیا که بیتو رمیده است خواب و آرامم
بیا که عمر نگاهم در انتظار گذشت
مرو بخواب که آهوی‌فیض پروحشی‌است
مرو که‌تامژه بر هم زدی شکار گذشت
بروزگار کسی خنده زد که چون‌مجذوب
گرفت دامن صحرا واز کنار گذشت

زنبق ناچین

نوشته : میهن‌بهرامی

بسیار مایه خوشوقتی است که گه‌گاه می‌بینیم‌طبقه جوان‌بخصوص بانوان ودوشیزگان کشور مابسائقه ادب دوستی وعلاقه به ادبیات دست به تالیف یا تصنیفی میزنند و با انتشار اثری از خود ذوق واستعداد خود را آنطور که شایسته است بهموطنان نشان میدهند .

کتابی بنام زنبق ناچین بدست ما رسیده است که از آغاز تا پایان مشتمل بر یك داستان است و نویسنده آن بانو یادوشیزه میهن بهرامی است.

من شخصا اولین بار است که با نام این نویسنده آشنا میشوم و این معرفی بهمت کتابخانهٔ محترم صفی علیشاه انجام گرفته است که با چاپ وانتشار این کتاب موجب شده است یك نویسنده کا رخود را نشان بدهد امیدواریم این اثر طلیعه‌ای باشد که خانم میهن‌بهرامی بتوانند به نشر سایر آثار خود بپردازند .

فلسفه عزاداری سید الشهداء

اثر : حسینعلی راشد

ناشر : کتابخانه محمدی

داستان مبارزه بی‌نظیر حسین‌بن علی‌علیه السلام‌از داستانهائیست که‌تا خورشید بر زمین میتابد گرم وفروزانست ، قصه‌ایست که هر وقت باز گو میشود شنوندهٔ آگاه بر خود میلرزد . از شنیدن داستان این مبارزه‌عظیم‌والهی هرشنونده‌ای در میان اشك و عبر ت‌فرو میماند. هم میخواهد بر این مصیبت عظیم بگرید وبا قطرات اشك برداغهای جانسوز خاندان‌عصمت مرهم‌بگذارد وهم غرق در عبرت و حیرت‌میشود که این دلیر مرد آزاده‌و این‌سلالهٔ خونین کفن زهرا تا چه حد و تا کجا برای سرکوبی ظلم و بیداد‌گری بنی امیه بپا ایستاد.

حسین بن علی در برابر ستم آنقدر ایستاد تا پشت ظلم خم‌شد. این روشنگر عالم اسلام چون‌شمع سربر کف ایستاد و خود و خاندان خود را علیرغم بیدادگری ودر راه اعتلای حق و حقیقت سوخت تاعالمی را روشن کرد .

دوستداران حسین بن علی همه ساله بپاد این قیام رحمانی وبرای این آزاد مرد عالم اسلام پرچم تعزیت را بردر سرای‌ها وتکایا میافرازند تا یاد مبارزه با ظلم فراموش مردم عالم نشود .

دانشمند محترم آقای حسینعلی راشد در این زمینه چند سخنرانی از رادیو ایران ایراد کرده‌اند که اکنون بصورت کتابی بوسیله کتابخانه محمدی «شاه آباد» چاپ ومنتشر شده است . در این کتاب بابیانی شیوا ودلایلی روشن‌وآشکار بحث شده است که چرا برای حضرت سید الشهداء عزاداری میکنیم ؟وطی این سخنرانیها بهر گونه تعرض پاسخ داده‌اند که دانستن آن برای مسلمانان دل آگاه ضروریست .

امیدواریم دانشمند ارجمند آقای راشد ومدیر کتابخانه محمدی در خدمات دینی خود موفق و کامیاب باشند.

موش و گربه

عبید زاکانی

ناشر : کتابخانه اقبال

موش و گربه عبید زاکانی‌چیزی نیست که نیاز بمعرفی داشته باشد، هرکس که جزئی آشنائی با ادبیات پارسی داشته باشد بدون شك‌این داستان پر کنایه‌وآموزنده راخوانده وشنیده است .

شاید بعضی ها هم باشنیدن‌نام کتاب موش و گربه لبخندی‌بزنند که ای بابا موش وگربه هم‌حرف شد؟. ولی سخن سنجان میدانند که عبید زاکانی در لباس موش وگربه چقدر زیرکانه واستادانه در عهد خود باریاوسالوس‌مبارزه کرده‌است وچگونه لباسی نیکو ورندانه بر منظور وهدف عالی خویش پوشانیده است .

اگر موش و گربه داستانی بی اهمیت بود تاکنون گرد فراموشی روی آن نشسته بود ولی از آنجاکه داستانی ارزنده است چون آتشی گداخته از زیر خاکستر زمان‌ها بیرون آمده و گردنسیان را از چهرهٔ خود پاك کرده‌است.

کتابخانه اقبال برای خدمت بنوباوگان و کودکان کتاب موش وگربه را با چندین تصویر زیبا بنظم وبه نثر بطرزی جالب چاپ و منتشر کرده است .

ضمنا ناگفته نماند که زحمت تهیه و تنظیم این کتاب راهنرمند گرامی‌آقای جعفر تجارتچی برعهده داشته‌اند که هنر وذوق ایشان مشهور خاص و عام است ودرهر حال این مجموعه برای کودکان ره آوردی دلپذیر است .

زورق خیال

مجموعه شعر

در این زمانه که غوغای تمدن اعصاب‌رامی‌آزاردوناملایمات‌زندگی رنجهای درون را افزایش میدهد باید بوسیله‌ای که مسکن روح و تخفیف دهنده آلام درون باشدپناه برد آنها که ذوقی لطیف و روحی حساس دارندبشعر وموسیقی‌وادبیات پناه میبرند و نغمه‌های فشرده در گلو را بانغمه ساز وعقده‌های دل‌را بانغمه‌های شاعرانه بیرون میریزند مجموعه شعر «زورق خیال» اثرطبع علی اصغر زعفرانی «سر خوش کرمانشاهی» یکی از جوانان باذوق کرمانشاه است که گویای طبع روان واحساسات عمیق وی میباشد موفقیتهای بیشتری را برای وی آرزومندیم .

وابسته مطبوعاتی ایران در مسکو
اسرار تقاضای احضار خود رافاش میکند

ـ٦ـ

در چنین شرایط وحشتناکی آیا عاقلانه است که من دست بعمل خلاف بزنم آنهم بوسیله ستاربرقی که در هفته چند بار مست‌کنار خیابانهای مسکو نقش‌برزمین میشدو پلیس کشان کشان او را بخانه‌اش میرساند .

آقایان میدانند که بدست آوردن هر پولی برای خرج کردن آن‌است واگر برای ذخیره کردن باشد هر آدم عاقلی طبعا دلاریا لیره‌انگلیسی یاسایر پولهای معتبر جهان راذخیره میکند نه روبل شوروی را که در هیچ نقطه از جهان بجز شوروی‌قابل خرج کردن نیست و قوه خرید آن فی‌المثل‌نسبت ببول ایران هر روبل فقط ٥ ریال‌است در حالیکه‌نرخ‌رسمی آن۹۵ ریال میباشد .

بنده دولار را میدادم روبل بگیرم که چه کنم؟

بنده‌و تمام اعضای سفارت شاهنشاهی و تمام دیپلمات های مقیم مسکو کلیه وسائل زندگی خود را ـ خوراك روزانه را از خارج از شوروی‌وارد میکردیم.

این‌اسناد خرید آن‌است(مقدارزیادی اسناد ارائه داد) ازلوبیای سبز گرفته تا گوشت همه را بصورت کنسرو از کینهاك میخریدیم.

سفارت خانه های بزرك مانندانگلیس وآمریکا و کانادا و فرانسه وآلمان غربی و غیره حتی سبزی تازه‌وشیر وتخم‌مرغ خود را به‌وسیله هواپیما از خارج وارد میکنند .

بنده میوه و گوجه فرنگی‌برای‌اطفالم آنهم در هنگام ضرورت از فنلاند وارد میکردم این اسناد آن‌است (اسناد را ارائه داد) کفش‌و لباس و جوراب را از ایران میخریدم . پارسال داروی مصرفی یکسال خودرا ازداروخانه آلمانی درخیابان‌اسلامبول خریدم زیراتعجب میکنیدا گربگویم در شوروی داروهای مفید و موثر یافت نمیشود و آنچه هم که بدست می‌آید در شیشه‌های کثیف و با ترکیبات داروئی است که در چهل سال پیش در دنیا مرسوم بوده‌است ایرن‌سند خرید یك بالش ازفنلاند است (سندرا ارائه داد)بالش‌پرقوبا هواپیما از فنلاند به‌مسکو برسدباز چند برابرارزان تراز بالشی تمام‌می شود که در مسکو پس از چند ماه نوبت‌گرفتن انهم انباشته به‌پنبه‌نا مرغوب‌بتوان خرید .بنده یکسال تمام باداره او ـ پ ـ دـ کا که دیپلمات ها هر چه بخواهند فقط باید به آنجا مراجعه کنند نامه نوشتم که یك‌میز کوچك آشپزخانه بمن‌بفروشندنوبت بمن نرسید تا مرا اخراج کردند . مستخدم خانه اصرار داشت که فقط روی میز روسی میتواند کار کندوالا وارد کردن آن از فنلاند چند برابر ارزانتر تمام میشد . بنده گوجه فرنگی را از فنلاند با تمام مخارج آن میخریدیم کیلوئی یك دولار یعنی ۷٦٫۵۰ریال ودر مسکو کیلوئی۸۵۰ ریال بود واخیرا که باصطلاح فصل میوه بود کیلوئی ٦ روبل یعنی ۵۱۰ ریال قیمت داشت‌این صورت‌حسابها بخوبی نشان میدهد که من بیش‌از نود در صدمایحتاج خود را از خارج خریداری میکرده‌ام بنابراین چه احتیاجی به روبل شوروی داشتم که آنرا بطور مجاز یا غیر مجازبدست بیاورم .

٦ـ هیاهوی تبلیغاتی‌شوروی درباره بنده واینکه یکدفعه‌اکثرجرائد مسکو ورادیو مسکو علیه من دست به‌انتشار مقالات واخبار گوناگون زدند وحتی‌در تلویزیون مسکوعکس مرا نشان‌دادند دو دلیل داشت یکی اینکه من‌باآقای جونسن مخبر رویترتلفنی‌صحبت کرده گفتم که‌روسها بعلت نشر مقالاتی در باره اوضاع خراب شوروی درجراید ایران مرا اخراج میکنند. همان روز عصر مقامات شوروی که‌ابتدا برای خروج‌من مهلتی‌معین نکرده‌بودند به سفارت تلفنی اطلاع دادند که بلا فاصله باید از شوروی خارج شوم و شروع‌به تبلیغات شدید علیه من کردند. دیگر اینکه‌نظرنهائی واصلی شوروی اینست که باتبلیغات دامنه دار علیه من این‌وحشت را ایجادکنند که هیچکس جرئت نکند بجای من بمسکو برود ودر نتیجه برای همیشه‌از دست یك وابسته مطبوعاتی هرکس که‌باشد و بخواهد وظایف قانونی‌خود را انجام دهد خلاص بشوند.

۷ـ جالب‌ترین دلیل رد این اتهام‌این است که‌دولت‌شوروی‌وقتی‌ازاول ژانویه ۱۹٦۱روبل جدیدرا در جریان گذاشت علنا اظهار کرد که این روبل که بهای آن یك دولار وده سنت است دولار آمریکائی را بزانو در می‌آورد.رئیس بانك دولتی اتحاد جماهیر شوروی در شماره ۱۳۱مجله اتحادشوروی که به چند زبان درسراسر دنیا منتشر می‌شود مقاله مفصلی درباب روبل جدید و مقایسه‌آن بادولار آمریکائی‌نوشت.

آقایان این عین آن مقاله‌است. این عکس رئیس بانك‌دولتی شوروی در صدر این مقاله است(مقاله چاپ شده‌را نشان داد)خوشبختانه‌این مقاله از نسخه انگلیسی مجله اتحادشوروی بریده شده که‌همه آقایان میتوانند آنرا بخوانند.

رئیس‌بانك‌دولتی‌اتحادشوروی‌درپایان‌این مقاله مفصل عینا چنین نوشته است .

«روبل شوروی تنها ارز در جهان است که‌ارزش طلای آن روز بروز افزایش یافته‌حتی‌نسبت به‌مقیاس‌توسط پشتوانه پول کشورهای سرمایه داری وبورژوازی نیز ترقی‌کرده چنانکه‌بانك داران و اقتصادیون اینگونه ممالك فقط میتوانند باآه وافسوس درباره‌آن فکر کنند.مقدار عالیو قابل ملاحظه پشتوانه طلای روبل آنرا یکی از مهم ترین ارزهای موجود جهان ساخته است‌واین یکی از نتایج سیاست صلح جویانه شوروی و تخفیف‌وکم ساختن مخارج‌جنگی این کشور است.درکدام یك‌دیگر از کشور ها میتوانید این وضع‌را ملاحظه کنید حتی در کشور های متحده آمریکا که اتکاء آن آنهمه به‌دولار است اکنون نگرانی شدیدو جدی نسبت به ارزش پول‌این کشور وجود دارد.علاوه‌بر وضع متزلزل و غیر ثابت پول درامریکا ذخائر طلای این کشورهم بر اثر صادرات طلا کسری یافته‌ووضع آن متزلزل‌گردیده است. تنها در ظرف سه سال گذشته این ذخائراز۲۳۰۰۰ میلیون دولار به ۱۸۱۰۰میلیون دولار تقلیل یافته‌و مقدار موجود حتی برای پرداخت های بانکی ودولتی وتعهداتیکه این کشور برای آینده نزدیك برعهده دارد کافی

بقیه درصفحه ۱۰

نخست‌وزیر محبوب ایران

از نظر اطلاعیه آن نخست وزیر محبوب چون در حدود خیابان ناصر خسرو فیمابین مسجد شاه و مسجد مروی و مسجد ارك جوازی بنام کافه رستوران بانوشابه الکلی درشرف صادر شدن است لذا اهالی خیابان ناصر خسرو خیابان بوذرجمهری بازار و مسجد شاه از آن مقام محترم تقاضا داریم که در مملکت اسلامی آنهم فیمابین سه مسجد بزرك‌تهران در حدود بازار خلاف دین مبین اسلام میباشد .

با کمال احترام خواهشمندیم امر و مقرر فرمائید که از دادن‌جواز برای کافه رستوران بانوشابه آنهم دراین مکان مقدس خود داری نمایند لذا باعث ناراحتی کلیه اهالی محل و علمای دین مبین اسلام خواهد شد .

از طرف کلیه اهالی خیابان ناصر خسرو و بوذرجمهوری و بازار و مسجد شاه ـ حاج محمد کاظمی و عده زیادی امضای دیگر

آ ـ ۵۹٤۹

اطلاعات : ماتوجه وزارت کشور و اداره کل شهربانی را باین شکوائیه جلب مینمائیم .

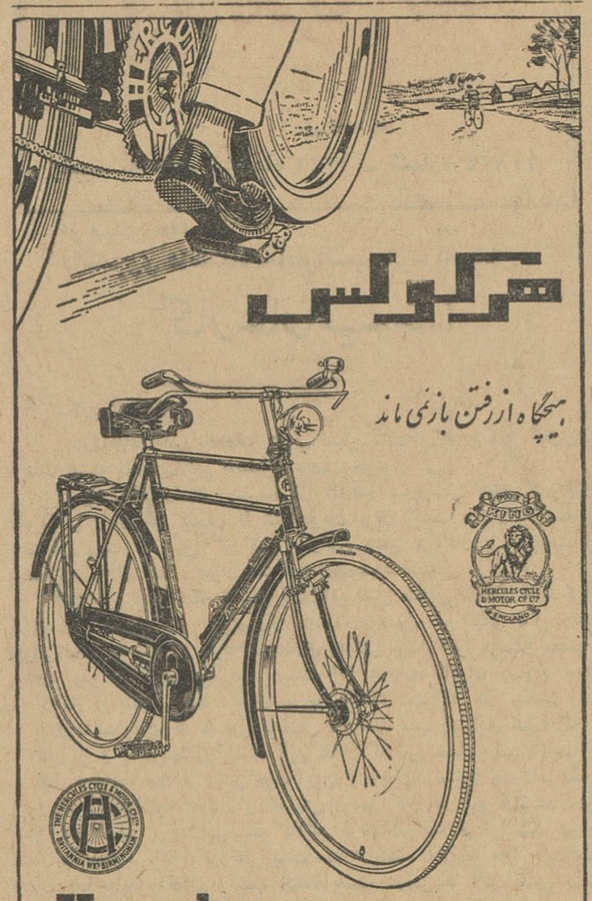

آگهی اخطار

بدینوسیله به‌آقای مهدی کر ملی (مجهول‌المکان) اخطار میشود که‌طبق پیش آگهی های مالیاتی شماره ۸۸۲۹ـ ۳۰ر۷ر۲۵ و ۸۸۳۰ ـ ۳۰ر۷ر۲۵ و۲۰۲٦ ـ ۱۸ر۲ر۲۸ مبلغ ۲۰ر۲۷۰ر۲٦٦ر۱ ریال بابت‌مالیات سالهای ۲۳و۲٤و ۲۵ ازشما مطالبه شده و چون موضوع مورداخواهی شما بوده پرونده امر درتاریخ ۱ر۳ر۱۳٤۱ به کمیسیون مالیاتی واقع درطبقه دوم کاخ دارائی احاله میشود خواهشمند است درموعد مقرر شخصا در کمیسیون حاضر یاوکیل ثابت‌الوکاله‌ای تعیین نمائید که بهمراض شما رسیدگی نماید این آگهی بدستور کمیسیون عالی‌مالیاتی وباستناد ماده (۱۰۰) آئین دادرسی مدنی سه‌بار متوالی در مجله‌رسمی وروزنامه اطلاعات هربار بفاصله یك ماه درج میشود وچنانچه بعدازاین مدت ابلاغی لازم باشد یك نوبت دروزنامه ومدت آن ده روز خواهدبود.

الف ٦٤۵

مدیرکل وصول تهران و حومه ـ دکتر محمود کاشفی

۳ـ۱ آ ـ۲۹۵۲

آگهی مناقصه

ذیحسابی سازمان برنامه در اداره کل آمار عمومی واقع در نبش خیابان سپه وامیریه (۲۳۰) بند کاغذ ۱۱۰ گرمی سوئدی از طریق‌مناقصه خریداری مینماید ـ فروشندگان میتوانند مشخصات و شرایط مناقصه را بامراجعه حضوری اخذودر مناقصه شرکت نمایند الف ۱۹۵۵

۲ـ۱ آ ـ۸۹۰٤

قابل توجه شرکتها

چون برطبق ماده (۳) تصویبنامه شماره ۲٦۲۱۲ـ۲۷ ر۸ر٤۰ کلیه شرکتها (اعم ازتجاری ـ مقاطعه کار ـ اجاره‌دار وغیره) موظفند بیلان عملیات هر سال مالی خودرا پس‌از تصویب مجمع ذیصلاح و منتهی تاپایان (٤) ماه بعداز دوره مالی خود در روزنامه رسمی کشور طبع ونشر نمایند .

علیهذا نمونه ذیل در معرض ملاحظه مودیان محترم قرار داده میشود تاخلاصه ترازنامه را برطبق آن‌تهیه ونشر فرمایند.

وزیر دارائی

ترازنامه شرکت .....

از ..... تا .....

دارائی		مبلغ	بدهی		مبلغ
۱	.....	.....	۱	.....	.....
۲	.....	.....	۲	.....	.....
۳	.....	.....	۳	.....	.....
٤	.....	.....	٤	.....	.....
	جمع	.....		جمع	.....
	زیان	.....		سود ویژه	.....
	موازنه	.....		موازنه	.....

حساب سود وزیان

هزینه		مبلغ	درآمد		مبلغ
۱	.....	.....	۱	.....	.....
۲	.....	.....	۲	.....	.....
۳	.....	.....	۳	.....	.....
	جمع	.....		جمع	.....
	سودویژه	.....		زیان	.....
	موازنه	.....		موازنه	.....

امضاء مدیر عامل — امضاء هیئت‌مدیره — امضاء بازرس قانونی

۳ـ۱ ۸۳٤۸ـ۱

بانو

با این دشمن نامرئی بجنگید ...

اگر نیوتن درسیبی که از درخت بزمین افتاد بیشتردقت میکرد این دشمن زیبائی و سلامتی را میشناخت

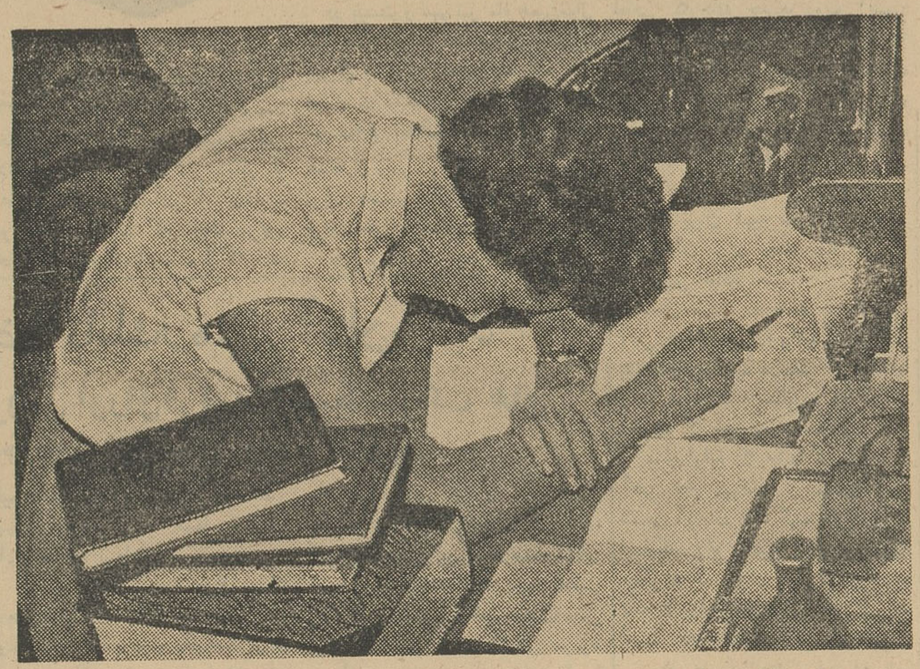

خون بدن انسان مانند سیب نیوتن ، از قانون جاذبه اطاعت می کند و همین نیرو آنرا دراعضای مختلف بدن به گردش می اندازد و بهمین علت است که اگر شخصی مدتی بر روی دوپای خود بایستد ، احساس خستگی می کند زیراقوه جاذبه زمین خون را بپا ها کشیده وآنها را متورم میسازد .

دشمن شمارهٔ یك زیبائی

به عقیده متخصصین بزرك‌زیبائی هیچ عاملی باندازه خستگی قادربه از بین بردن زیبائی و تناسب اندام خانمها و (آقایان) نمی باشد .

خستگی و کوفتگی عضلات ، مانند دشمنی پنهانی‌به‌زیبائی حمله‌ور شده وآنرا پژمرده می کند و از بین می برد.

آثار پژمردگی ، قبل از هر چیز برروی صورت ظاهر میشود و چین های بزرك و کوچکی در روی گونه ها و پیشانی ایجاد می گردد واگر خستگی مدتی ادامه یابد ، دیگر معالجه واز بین بردن چین وچروك مزبور ، امکان نخواهد داشت و آثار آن بصورت چین های زیر چشم ، فرورفتگی گونه و چین خوردگی پیشانی ، مانند داغی بطور همیشگی باقی میماند و بهمین‌جهت بزرگترین متخصصین زیبائی و پزشکان اروپائی ، به خانم هااعلام خطر کرده‌و گفته‌اند:«اگراغلب‌اوقات احساس خستگی و کوفتگی میکنید اگر مجبور هستید که مدت ها ایستاده و بدون لحظه‌ای استراحت کار کنید هرچه زودتر خودتان را از این وضع نجات دهید ، زیراباین ترتیب نه تنها ممکن است که‌به عوارض مختلفی مانند واریس و امراض قلبی مبتلا شوید ، بلکه جوانی و شادابی خودرا نیز براثر خستگی مفرط‌از دست خواهید داد»

عملیات مرتاض ها

اگر شما برای رفع خستگی مفرط خود بیك متخصص زیبائی مراجعه می کنید ، بشما دستور می دهد که هر روز مدتی بدن خودرا باآ ب‌نیم گرم و یا بوسیله برق ماساژ دهید ، مرتبا ورزش کنیدو حتی بعضی از آن ها توصیه میکنند که مانند مرتاض های هندی دریك جا نشسته واز جای خود حرکت

بقیه‌درصفحه۱۱

این غذاها دشمن خستگی لقب گرفته اند واین کارها دوستان بزرگترین دشمن شماهستند

جورابی که خستگی را از بین میبرد در بازار رواج یافته است

سیبی از یك درخت جدا شد وبه داشت واگر دقت بیشتری به خرج زمین افتاد و نیوتن فیزیك دان میداد ، با همین اتفاق کوچك می بزرك انگلیسی که در زیر درخت توانست «قانون خستگی»راهم کشف نشسته بود ، قانون جاذبه راکشف نماید زیرا نیروی جاذبه زمین‌نقش کرد . اگراو از علم پزشکی اطلاعی موثری در ایجاد خستگی دارد .

چگونه بخوابیم ؟

یك موسسه بزرك تحقیقاتی نتیجه مطالعات‌دانشمندان را درباره خواب باختیار شما می‌گذارد

بیخوابی زیانبخش تر از قرصهای خواب‌آوراست

در هوربوکن یکی از شهر های نیوجرسی امریکا انستیتوی تحقیق خواب به هر دو نفر روزانه ۸ دلار میدهد تا مدت ۳۰ ساعت شبها را در آن موسسه بخوابند !

البته اطاق مجهز با تخت خواب خیلی راحت در اختیار هر دو نفری که حاضرند از این راه در آمدی بدست آورند میگذارند و تنها کاری که این موسسه تحقیقی از این دو نفرمیخواهد اینستکه در موقع خواب اجازه دهند الکترودهائی به نقاط مختلف‌بدنشان وصل‌شود. این‌الکترود ها تولید هیچگونه ناراحتی نکرده و تقریبا احساس نمیشوند .

کار این الکترود ها اینستکه هر کدام روی دستگاه مخصوص که در اطاق دیگر انستیتو وجود دارد نبض و حرارت بدن و فشار خون و سایر نکات مورد توجه محققین را ضبط میکند .

ازنتایجی که تاکنون این موسسه در اختیار مردم گذاشته اینستکه‌اولا خواب برای رفع خستگی و نیروی تازه بخشیدن به بدن است و برای اعصاب بسیار مفیداست و بعد اینکه ٦ ساعت خواب عمیق بهتر از ۱۰ ساعت سطحی است وهمچنین خواب سطحی گاهی نتیجه بدبرای اعصاب دارد .

برای عمیق خوابیدن این موسسه معتقد است که باید اطاق خواب کاملا بی سرو صدا و راحت باشد وداارای حرارت ناراحت کننده نباشد مثلا زیاد سرد یا زیاد گرم نباشد و بعد اینکه تشك محکم بهتر از تشك شل است و بر عکس بالش نباید زیاد محکم باشد .

این موسسه دو نفره خوابیدن را جایز ندانسته و معتقد است که دو نفری خوابیدن خواب را سطحی و تولید ناراحتی در خواب میکند ، چون‌هر نفر در هر ساعت تقریبا یکی دوبار تکان میخورد و این تکان باعث بیدارشدن همخواب او شده و اغلب خواب بدبرای همخواب تولید میکند و نیز این موسسه اعلام داشته خواب بد دیدن بزرگترین صدمه ای است که به استراحت طبیعی انسان وارد میآید . ناگفته نماند که تاکنون درهر سال هزاران نفر در این موسسه خوابیده اند و نتایج بدست آمده را نباید سطحی انگاشت .

از جمله معتقدات‌دیگر این موسسه اینستکه حتی‌المقدوربباید زودخوابید وزود از خواب برخاست ، خواب‌شب عمیق‌تر وموثرتر از خواب روز است و برای زود خواب رفتن در روز حتما میبایستی اتاق خواب را تاریك کرد ولی آنچه مسلم است سحر خیزی بشرطیکه انسان عمیق و لااقل ٦ ساعت خوابیده باشد کاملا نشاط انگیز است و انسان را برای کار های روزانه با میل آماده میکند. فاصله‌بین غذای شب و خواب‌بایستی لااقل یکساعت باشد . پشت غذا خوابیدن باعث میشود که انسان بخواب طبیعی و عمیق فرونرود ، مطالعه قبل از خواب خیلی خیلی مفید است بشرط اینکه کتابی که مطالعه میکنیم هیجان انگیز نباشد.

افکارو ناراحتی‌های روزانه اغلب در خواب موثر واقع شده و باعث‌بد خوابی‌میشود . زود خوابیدن یك امر عادتی است و باید خود را به‌اینکار کم‌کم عادت داد ، کودکان نبایستی دیرتراز ساعت ۸بخوابندو بزرگسالان نیز بهتر است لا اقل قبل از ساعت ۱۱ بخواب روند .

غذائی که برای شب تهیه میشود باید سهل الهضم تر از غذای روزانه باشد و همچنین باید از خوردن غذا های تند و تیز در شب خود داری کرد .

چای و قهوه در صورتیکه انسان خسته باشد چندان تاثیری نداشته وبی خوابی بوجود نمیآوردو محاوره ومشاجره وبحث وگفتگو در شب زیاد جایز نیست و بهتر است اگر لازم‌باشددر روزانجام گیرد . گردش‌و تفریحات شب‌بهتر است محدود بوده و برنامه ای داشته باشد .

درتزئین و ترتیب اتاق‌خواب‌نیز بایدرعایت کرد که نظر های بهداشتی راتامین کند.مثلا هیچگاه‌نباید قسمت بالای تخت که سرمان را در آن‌قسمت میگذاریم رو به پنجره یا در باشد، اطاق خواب بایستی یا از لحاظ‌حجم بزرگ باشد ویا اینکه منفذی برای جریان هوای مداوم داشته باشدالبته این منفذ کوچك هم باشد کافی است دربعضی از ساختمانهای جدیدخیلی بجاست که منفذ کوچکی هم در سقف اتاق خواب کار بگذارند ، این منفذ سقفی باعث میشود که هوای اتاق بطور مداوم تمیز و تازه بماند ،هوای

بقیه‌درصفحه۱۱

دبیرستان ایران

دفتر دبستان و دبیرستان وکودکستان ایران وجهانبانی

همه روز صبح از ساعت ۷½ تا ۱۲ برای نام‌نویسی باز است .

نشانی : خیابان مولوی ـ دبیرستان ایران‌تلفن ۲۶۲۱۵

۷ـ۱ آ ـ ۸۹۶۴

هنر گل‌آرائی در خدمت شما

کلاسهای گل آرائی انجمن دوشیزگان وبانوان

زیر نظر استاد تحصیل کرده ژاپن، بشما می‌آموزدکه چگونه با چندگل ارزان قیمت وچند تکه چوب و علف گلدانهای دل‌انگیز و زیبائی برای میز غذا واتاق پذیرائی خود بیارائید.

برای نامنویسی ، همه روزصبح وعصربدبیرخانه‌انجمن‌دوشیزگان وبانوان (خیابان فرصت‌ـ جنب کوچه‌سوئد‌ـشماره ۷۳تلفن ۶۹۷۱۵) مراجعه فرمائید.

ترلی های کمپرسی وثابت SAXONIA

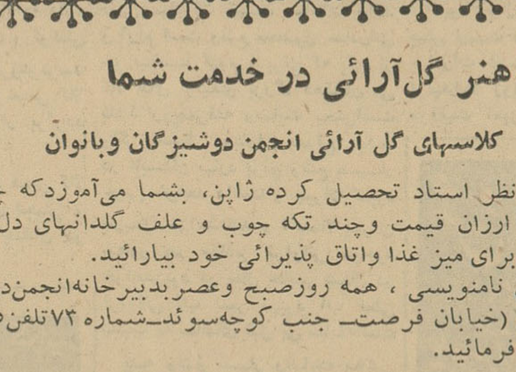

برای کشاورزان ، راهسازها
کوره های آجری وغیره .
شرایط سهل نقد واقساطی با ۱۰٪ تخفیف
تمام نقدی بطرفیتهای ۲ و۳ و۴ تن

نماینده انحصاری :
شرکت سهامی ماشین آلات ایران
خیابان شاهرضا ـ شماره ۷۷۰ مقابل ارتش
تلفن ۷۲۷۶۴-۷۲۷۶۷ تلگرافی : ماشیکو تهران

آگهی ثبت نمایندگی شرکت خارجی‌سوسیته انونیم‌بلژدکسپلوآتاسیون دولاناویگاسیون آئرین (سابنا)

نظربماده ۳ قانون ثبت شرکتها مصوب‌یازدهم خرداد ماه ۱۳۱۰ وماده ۲۰آئین نامه همان قانون خلاصه مشخصات شرکت‌خارجی

Société Anonyme Belge d'Exploitation De La Navi· gation Aerienne Sabena

- که‌در تاریخ ۵ر۴ر۱۳۴۱ تحت‌شماره ۲۳۶ در دفتر ثبت شرکتهای خارجی این اداره بثبت‌رسیده است برای اطلاع عموم‌آگهی میشود .

۱ـ **نام و نوع شرکت** ـشرکت سهامی‌سوسیته انونیم بلژد کسپلوآتاسیون دولاناویگاسیون آئرین (سابنا)

۲ـ **مرکز اصلی شرکت ونشانی کامل آن**ـ کشور بلژیك شهر بروکسل کوچه کاردینال‌مرسیه شماره ۳۵

۳ـ **موضوع شرکت** ـ حمل ونقل هوائی وبهره برداری از آن وامور مربوطه

٤ـ **تابعیت شرکت** ـ بلژیك

۵ـ **مقدار سرمایه شرکت درتاریخ ثبت‌آن درایران** ـ هفتصدو پنجاه میلیون فرانك بلژیك‌برابر بایکمیلیارد ویکصد و بیست‌و پنج میلیون ریال

٦ـ **تاریخ‌و محل ثبت شرکت** ـ مطابق‌قوانین کشور اصلی درسال ۱۹۲۸ بشماره ۳۸۷۲ درکشور بلژیك شهربروکسل

۷ـ **نزد کدام مقام صلاحیتدار ثبت‌شده‌است** ـ دفتر بازرگانی بروکسل

۸ـ **نام ونشانی نماینده عمده شرکت درایران**ـ آقای والتر دووس Mr. Walter Devos ساکن‌تهران خیابان ویلا شماره ۲ ۵

آ ـ ۵۹۳۹ رئیس اداره ثبت شرکتها ومالکیت صنعتی‌ـ مهدی نراقی

آگهی مجمع عمومی عادی‌سالیانه شرکت سهامی تولا

جلسه مجمع عمومی‌عادی سالیانه شرکت‌سهامی تولا درساعت ۵ بعداز ظهر روز سه شنبه ۲٦تیرماه ۱۳۴۱ در محل شرکت‌واقع درخیابان شاهرضا نبش‌خیابان خاقانی تشکیل میگردد بدینوسیله ازکلیه صاحبان سهام دعوت میشود که در روز وساعت‌مقرر در جلسه شرکت فرمایند .

دستور جلسه :

۱ـ استماع گزارش هیئت مدیره وبازرسان
۲ـ تصویب بیلان سال ۱۳۴۰
۳ـ تعیین خط مشی آتیه شرکت

هیئت مدیره شرکت سهامی ـ تولا
آ ـ ۵۹۴۳

آگهی شرکت سهامی فرود

بدینوسیله باطلاع کلیه سهامداران شرکت سهامی فرود میرساند که مجمع عمومی فوق‌العاده شرکت در روز چهار شنبه بیستم تیرماه ۱۳۴۱ساعت ۵بعداز ظهر در محل شرکت‌واقع درخیابان‌ایرانشهر کاشی ۱۱۹ تشکیل‌میباشدلازم است کلیه‌سهامداران دروقت مذکور حضوربهمرسانند .

دستور جلسه

۱ـ رسیدگی بگزارش هیئت‌مدیره و اتخاذ تصمیم برای خط مشی آینده شرکت
۲ـ در صورت لزوم تغییر هیئت‌مدیره‌میباشد

مدیر عامل شرکت سهامی فروش‌احمدجلایر
آ ـ ۸۹۱۰

مجمع عمومی شرکت سهامی ارشك

در ساعت٦ بعد از ظهر ۱٦ تیر ماه ۱۳۴۱ در محل شرکت تشکیل میشودازصاحبان سهام خواهشمند است درساعت مقرر حضور بهمرسانند. دستور جلسه ۱ـ استماع گزارش هیئت مدیره و تصویب ترازنامه . ۲ـ انتخاب بازرس .

آ ـ ۵۹۳۱ مدیرعامل ـ مصطفی ـ دولت آبادی

آگهی دعوت مجمع‌عمومی عادی سالیانه

از عموم صاحبان سهام شرکت سهامی فنی بنا دعوت میشود در جلسه عمومی عادی سالیانه که ساعت پنج‌بعداز ظهرروز شنبه شانزدهم تیر ماه۱۳۴۱ در محل شرکت تشکیل میگردد حضور بهمرسانند .

دستور جلسه

۱ـ استماع گزارش هیئت مدیره و بازرسان .
۲ـ تصویب ترازنامه عملکرد سال ۱۳۴۰ شرکت .
۳ـ تعیین خط مشی شرکت .

آ ـ ۵۹۱۵ مدیر عامل

آگهی شرکت فنی بنا

طبق اختیارات حاصله از صورت جلسه مجمع عمومی فوق العاده ۲۰ر۲ر۱۳۴۱ و آگهی ۳۲۹۱ سیزدهم خرداد ماه ۳۴۱ ثبت شرکت ها باطلاع کلیه آقایان صاحبان سهام میرساند که طبق ماده ۸۰ قانون تجارت از تاریخ نشر این آگهی بمدت دو ماه بدفتر شرکت سهامی فنی بنا خیابان شهباز شماره ۹۰۵ مراجعه و نسبت به تبدیل سهام خود از بانام به بینام و همچنین تبدیل سهام ده هزار ریالی به پنجاه هزارریالی اقدام نمایند . بدیهی است پس از انقضاء مدت مقرر سهام ده هزار ریالی قبلی از درجه اعتبار ساقط خواهد بود .

مدیر عامل شرکت سهامی فنی بنا ـ غلامرضا ادیبی گرکانی
آ ـ ۵۹۱۵

آگهی تشکیل مجمع عمومی شرکت تعاونی مصرف کارکنان اطلاعات

طبق ماده ۱۳ اساسنامه شرکت تعاون مصرف کارکنان موسسه اطلاعات مجمع عمومی عادی شرکت مزبور روز شنبه ۲۳ تیرماه ۱۳۴۱ از ساعت ۵ر٤ بعد از ظهر درتالار بزرك‌موسسه اطلاعات تشکیل میشود از عموم اعضاء محترم تقاضا میشود درروز و ساعت مقرر در مجمع حضور یابند .

دستور مجمع عمومی عادی طبق ماده ۲۱ اساسنامه بقرار زیر است:

الف ـ استماع گزارش هیئت مدیره و بازرسان شرکت راجع به عملیات سالیانه .

ب ـ رسیدگی به بیلان سالیانه و بودجه هزینه های شرکت و تصویب آنها .

ج ـ تعیین سود سهام و میزان ذخیره وطرز تقسیم مازاد معاملات شرکت .

د ـ تجدید انتخاب هیئت بازرسان .

آ ـ ۸۹٤۰ هیئت مدیره شرکت

اطلاعات هفتگی

صفحه ۸ — پنجشنبه هفتم تیر ماه ۱۳۴۱ ـ شماره ۱۰۸۳۴

جریان روز

مشکلات پرداخت مالیات

بازرگانان درمورد هیچ‌چیزی باندازه مالیات حساسیت ندارند . تاآنجا که بخاطر داریم ، مالیات بازرگانان وموسسات بازرگانی هیچوقت بصورت یك «موضوع تمام شده» درنیامده است . همیشه بصورت یك مسئله باقی مانده و همیشه هم دنبال پیداکردن راه‌حلهائی برای آن بوده‌اند و هیچوقت هم به‌نتیجه نرسیده‌اند .

این را همه قبول دارند که داشتن یك قانون خوب ، به‌تنهائی کافی نیست . اگر بهترین قوانین بد عمل شود ، قطعا نتیجه بدتر و حتی معکوس خواهد داد . درست اجراکردن یك قانون ناقص ، بمراتب مفیدتر از غلط اجراکردن یك قانون خوب است .

قانون مالیاتی ایران ، درسالهای اخیر چندبار عوض‌شده وحالا دارند مطالعه میکنند که قانون مالیاتی فعلی را هم تغییر دهند وقانون دیگری را جانشین آن بکنند . ممکن است قانون مالیات بردرآمد موجود نواقصی داشته باشد ولی بطور قطع ، یك نقص عمده آن این است که درست و همانطورکه هست اجرا نمی شود .

بهترین قانون مالیاتی ، قانونی است که مؤدی برای پرداخت مالیات ، گرفتار تشریفات و مقررات آن نشود و بتواند درکمترین مدت و سهلترین طریق ، مالیات دولت را بپردازد مصاحبه اخیر آقای پیرزاد باخبرنگارما درمورد مشکلات مالیاتی بازرگانان و پیشنهادهای اطاق بازرگانی به‌وزیر دارائی ، نشان داد که پرداخت مالیات برای یك تاجر خالی‌از اشکال نیست اگر تاجری بخواهد صادقانه رفتارکند و وقت خودرا در راهرو های وزارت دارائی و اطاقهای کمیسیون تلف نکند ، عملا نمی تواند .

دررسیدگی به‌دفاتر وی انواع واقسام اشکالتراشی‌میشود، تازه وقتی وضع دفاتر و مالیات معلوم شد ماموران مسئول‌حاضر بتوافق و دریافت مالیات نمیشوند و مؤدی را رهسپارکمیسیون میکنند . درکمیسیون هم اکثریت با طرف دیگر یعنی وزارت دارائی است وکسی از حقوق مؤدی درآنجا دفاع نمیکند . وضع کمیسیون‌های عالی مالیاتی هم بهمین ترتیب است .

برای اینکه یك پرونده مالیاتی تمام این مراحل را طی کند ، هم مدتی وقت دستگاه دولت را میگیرد و هم تاجرمالیات دهنده را از کار و زندگی میاندازد همین مشکلات است که مودیان را وادار میکند که برای خلاص‌کردن خود از دردسر و دوندگی ، از پرداخت مالیات سرباز بزنند ویا احیانا پیشنهاد بعضی ماموران را بضرر دولت ، بپذیرند .

وزارت دارائی اگر مایل به وصول کامل مالیات‌هاست‌باید در درجه اول دستگاه وصول را مرتب واصلاح کند واز آن مهمتر تشریفات و مقررات دریافت مالیات را هرچه ممکن است ساده کند .

همه مؤدیان از جمله بازرگانان وقتی دانستند مملکت قانون مالیات ثابتی دارد واین قانون درست اجرا میشود و تشریفات پرداخت مالیات هم ساده است . بطور قطع تعداد کسانی که از پرداخت مالیات فرار میکنند کاهش فاحش پیدا خواهد کرد و درآمد دولت هم افزایش خواهد یافت .

م . صمصامی

راهنمای صنایع ومعادن

از طرف اداره کل آمار و مطالعات وزارت صنایع و معادن نشریه راهنمای صنایع و معادن ایران که دارای اطلاعات لازم کار خانجات میباشد انتشار یافت دراین نشریه مشخصات و نشانی کارخانجات و سایر اطلاعات لازم درج گردیده است .

همچنین‌اداره‌مزبور آمارفعالیت‌های صنعتی ومعدنی کشور را برای استفاده دستگاههای خارجی بزبان انگلیسی انتشار داده است .

بهای گواهینامه صدور کالا بژاپن

در بازار آزاد تنزل کرد

امروز یك مقام دولتی بخبر نگار ما گفت در طی سال گذشته در حدود ۹۳۰هزاردولارگواهینامه ارزصادراتی برای واردات‌کالاازژاپن توسط‌شرکت معاملات خارجی در اختیار بازرگانان گذاشته شده است .امسال‌بعلت آنکه بعضی از کالا های ژاپنی ترقی کرده میزان واردات آن کمتر شده وبدین ترتیب گواهی صادرات برای ورود کالا از ژاپن که سال گذشته بیشتر نایاب و گران‌شده‌بود اکنون‌زمینه‌اش عادی و بهای آن تقلیل پیدا کرده‌و به ۱۷ تا ۲۰ ریال رسیده‌است.

میزان کالای‌صادراتی‌بژاپن‌نیز چندان زیاد نیست و بدین جهت در حال حاضر بازرگانی ایران و ژاپن بسیار محدود شده است .

قابل توجه صاحبان کارخانجات فلزکاری

دقیق‌ترین ماشین‌های ابزار مارك معروف

توز و ماس

ضامن حسن انجام کارهای شما است بیش از پنجاه نوع ماشین آلات مختلف همیشه در انبار شرکت موجود است

ŠKODA.

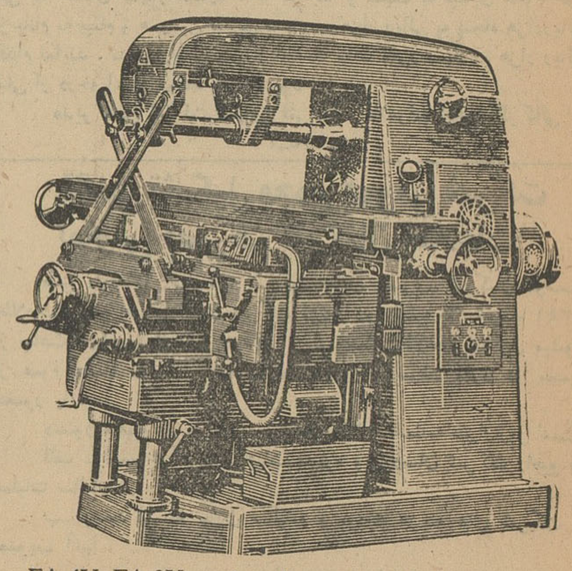

فرزهای یونیورسال مدل FA-4V, FA-3V

شرکت تجارتی ایران واشکودا ـ چهارراه یوسف آباد

شماره ۲۰۳ تلفن های ۴۹۸۱۴ ـ ۴۲۰۵۹

سلسله گزارشهائی از اقدامات مربوط بذوب‌آهن درچهارده‌سال اخیر

در اردیبهشت سال ۱۳۳۶ اعلام شد

بانك بین المللی باجرای طرح ذوب‌آهن کمك میکند

دمانك‌کروپ اعلام کرد : پروژه ذوب‌آهن ایران از روی نهایت دقت و پیش‌بینی‌های لازم و بادر نظر گرفتن احتیاجات آینده‌ایران تهیه میشود

روز پانزدهم اردیبهشت ماه سال ۱۳۳۶ آقای «پری» رئیس قسمت خاور میانه بانك بین المللی که باتفاق معاون و چند نفر دیگر از اعضای بانك‌بین المللی بایران‌آمده بود اعلام داشت که بانك مزبور حاضر است‌برای استفاده ازکارخانه ذوب آهن با حداکثر ظرفیت‌ممکن کمك های لازم را بایران بنماید .

در بیست و نهم تیر ماه همین‌سال هنگامیکه هیئت اقتصادی آلمان تهران را ترك گفت افشا شد این هیئت در آلمان مقدمات همکاری موسسات علاقمند را برای جلب همکاری وسرمایه گذاری در ایران برای تاسیس کارخانه ذوب آهن فراهم خواهد ساخت .

در مرداد ماه یعنی درست یك ماه بعد از این تاریخ کنسرسیوم دمانك کروپ اطلاع داد که پروژه قطعی کارخانه جدید ذوب آهن ایران تا اوایل دیماه که برابر با آغاز سال ۱۹۵۸ میباشد بسازمان برنامه تسلیم خواهد داشت برای اینکه پروژه قطعی ذوب آهن ایران از روی نهایت دقت و پیش بینی های لازم‌و بادر نظر گرفتن‌احتیاجات آینده ایران تهیه شود و تسلیم پروژه آن برای مدت یك ،دو ماه به تعویق افتاده است .

محل نصب کارخانه جدید ذوب آهن در (چم زمان) واقع در ده کیلو متری جنوب ازنا در نظر گرفته‌شده و در حدود سه میلیون متر مربع محوطه کارخانه وسعت دارد .

مواد اولیه کارخانه که عبارت از آهن خام میباشد از معادن آهن شمس آباد در ۳۵ کیلو متری شرق ایستگاه راه آهن شازند تامین میگردد که میزان ذخیره آن حدود یکصد میلیون‌تن پیش بینی‌گردیده است که باندازه کافی میباشد .

برای تامین اعتبار ساختمان این کارخانه سازمان برنامه طبق قانون برنامه هفت ساله حدود دو ـ هزار میلیون ریال‌اعتبار دارد ولی‌این اعتبار در صورتی کافی خواهد بود که ظرفیت کارخانه بر مبنای ۹۰ هزار تن در سال باشد ولی چون ظرفیت کارخانه تا دویست هزار تن قابل افزایش خواهد بود.

بنا براین در صورت افزایش ظرفیت کارخانه درسال های بعد از کمك های مالی و فنی خارجی و همچنین ازوام های جدید بانك‌بین‌المللی استفاده خواهد شد .

برای ساختمان کارخانه که احتیاج بسیمان خواهد داشت در ساختمان کارخانه سیمان « درود » تسریع بیشتر خواهد شد که تا شروع ساختمان کارخانه ذوب‌آهن کارخانه سیمان درود برای بهره ـ برداری آماده شده باشد .

۳۷ میلیارد ریال

موجودی سپرده های بانکها در آذرماه گذشته بوده است

کارگشائی در سراسر کشور تعداد ۳۷ بانك دولتی‌و خصوصی ومختلط مشغول کار هستند . که از این تعداد ۸ بانك دولتی ۱۷ بانك خصوصی ۹ بانك مختلط و ۱ بانك خارجی است .

گزارش مذکور نشان میدهد که تاآخرآذرماه۴۰تعداد کارمندان بانکهای خصوصی‌متجاوز ۱۰٫۰۰۰ نفر بوده است و تعداد شعب و باجه‌های بانکهای خصوصی در سراسر ایران رویهم به۷۰۰ بالغ شده است ۱۸ بانك عضو کانون بانکها هستند .

کانون بانکها در سال جاری اوضاع بانکهای کشور و وضع اقتصادی ایران و جهان را موردبر رسی قرار داده و نتیجه بررسی‌های خودر ا طی جزوه‌ای منتشر ساخته است .

در مورد بانکها گفته شده است جمع سپرده‌های دیداری ومدتدار وثابت کلیه بانکهای کشور در پایان آذرماه ۴۰ در حدود ۳۷ میلیارد ریال بوده است که تقریبا در حدود یك سوم آن ببانکهای خصوصی تعلق داشته است .

طبق این گزارش در حال حاضر باستثنای بانك مرکزی و بانك

تلفن مستقیم ۳۰۴۵۹۱ دست اقتصادی

اوراق قرضه بانك‌رهنی آماده شد

اعتبار حاصل از فروش اوراق‌قرضه توسط شرکت های ساختمانی صرف‌خانه سازی برای مردم میشود

امروز آقای عمادی رئیس اداره آمار و بررسیهای بانك رهنی به خبرنگار ما گفت اوراق پس انداز (قرضه) بانك رهنی بزودی برای فروش بمردم عرضه میشود و قیمت هر سهم آن ۱۰۰ تومان تعیین شده است .

برای ترتیب فروش این اوراق سندیکائی مرکب از بانك رهنی و چند موسسه بانکی و اقتصادی‌دیگر در شرف تشکیل است . میزان انتشار این اوراق بستگی باستقبالی دارد که مردم تهران و شهرستانها برای خرید آن خواهند کرد و به نسبت میزان تقاضا ، اوراق‌لازم تهیه وعرضه میشود، باوراق مذکور ۷در صد بهره تعلق میگیرد .

این اوراق قابل نقل و انتقال‌بین مردم و موسسات مختلف میباشد .

بانکها و موسسات مالی دیگر در هر موقعی این اوراق را با احتساب تنزیل مربوطه از مردم خریداری خواهند کرد . ترتیبی داده میشود که‌بانك مرکزی هم اوراق مزبور را از سایر بانکها با تنزیل مجدد خریداری نماید .

استرداد بهای اوراق مذکور از سال دوم خرید دربانك رهنی آغاز میشود .

بانك رهنی پس از طی یکسال قیمت سهام مزبور را با احتساب بهره مربوط در ۸ قسط بدارنده آن خواهد پرداخت .

از محل فروش این اوراق ،بانك رهنی بشرکت های ساختمانی که واجد شرایط بوده و بخواهند برای مردم تهران و شهرستانها خانه‌های دسته جمعی و ارزان قیمت بسازند پس از تصویب نقشه ها و شرائط آنان در بانك رهنی وام خواهد پرداخت که البته این وام ها طی چند نوبت و بتدریج که ساختمان خانه ها پیشرفت میکند بشرکت ـ های ساختمانی پرداخت خواهدشد. پس از اتمام ساختمان خانه‌هاشرکت های ساختمانی مزبور باید این خانه ها را طبق شرائط بانك برای فروش اقساطی بمردم عرضه کنند.

مردم میتوانند خانه مورد نظر خود را انتخاب و مبلغی بعنوان پیش پرداخت بشرکت ساختمانی مربوط بپردازند و بقیه بهای خانه را با رهن گذاشتن خانه نزد بانك رهنی باقساط طویل المدت از بانك‌مزبور وام‌دریافت‌نمایندو بشرکت‌ساختمانی فوق بپردازند .

بدین‌ترتیب بدهی شرکت‌ساختمانی نسبت به بانك تصفیه شده وشخص خریدار خانه طرف حساب بابانك رهنی خواهد بود .

در انتظار نمایندگان شوروی

برای مذاکره‌و امضای‌موافقتنامه پرداخت وموافقتنامه بازرگانی وزارت بازرگانی درانتظارهیئت کارشناسان پولی‌شوروی‌است

بطوریکه قبلا اطلاع دادیم‌قرار شده است که برای امضای یك موافقتنامه پرداخت بین ایران و شوروی و یك‌هیات از مسکو بتهران آید .

اعضای هیاتی که از ایران مامور مذاکره برای امضای موافقتنامه پرداخت خواهد شد از مامورین وزارت بازرگانی و بانك مرکزی خواهند بود . تاکنون درمذاکراتی که برای‌امضای موافقتنامه‌بازرگانی باشوروی صورت میگرفت ازبانك ملی یامرکزی کسی شرکت‌نداشت زیرا موافقتنامه بازرگانی ایران و شوروی فاقد موافقتنامه پرداخت بود ولی با امضای موافقتنامه پرداخت جلب نظرمقامات‌پولی کشورضروری است . وزارت بازرگانی در انتظار آمدن نمایندگان شوروی است‌تا مذاکرات مزبور انجام گیرد و موافقت نامه مربوط آماده شودتا با موافقتنامه بازرگانی که‌فعلا‌پاراف شده است یکجا امضاء گردد.

دوباران تابستانی

میتواند محصول پنبه‌و برنج کشوررابسیار رضایتبخش کند

بازاردرچند ماه آینده از نظر کالا های‌وارداتی‌نیمه ضروری وتجملی درمضیقه نخواهد بود

عرضه کالاهای مرخص‌شده ازگمرك دریکی دو ماه اخیر ببازارادامه دارد قسمتی از کالا فصلی است و کوشش میشود که هرچه زودتر بفروش‌برسد و پولی که بانزول برا ی‌ترخیص کالا از گمرك تهیه شده ببازار برگردد ومسترد شود .

بازار تهران بعلت ورود همین کالا ها ببازار از نظر کالا های تجملی و لوکس و ممنوع الورود چندان در مضیقه نخواهد بود .

در مورد صادرات تنها بعلت آنکه فصل صادرات نیست معاملات راکد و آرام است وضع محصول صادراتی خو ب‌است گندم و برنج که یکی از کالا های تولیدی بزرگ دهقانان می باشد رویهمرفته رضایت بخش‌است واگر امسال دوباران بموقع دیگر در تابستان ببارد برنج وضع بسیار خوبی خواهد داشت و جبران کمبود پارسال خواهد شد و احتمالا برای صدور هم مقادیر فراوانی موجود خواهد بود در حال حاضر شمال در فراوانی آب بسر میبرد آب فعلی نسبت به سالهای قبل بی سابقه‌است

پنبه وضع بسیار رضایت بخشی دارد و آنهم تابدست آمدن محصول محتاج دو باران میباشد تا وضع بسیار رضایت بخشی پیدا کند .

میوه سال جاری کمتر از سال پیش نیست در صورت بهبود وضع صادرات امسال از نظر محصول و تولیدات زراعتی یکی از سالهای موفقیت آمیز خواهد بود .

شن و ماسه شسته

(طبق اصول فنی)

خلیج مرکزی ـ خیابان شهباز شماره ۹

تلفن ۳۰۴۳۷۴ ـ ۳۲۲۹۵

اتومبیلهای سواری نرن کرایه

اتولوکس

میدان فردوسی ۵ ـ ۴۴۶۰۵ ـ ۶۱۲۷۰

برای کمك به خرده مالکین املاك تقسیم‌شده سلطنتی

اداره امور عمران دهات

دربانك عمران تشکیل وشروع بکار کرد

امروز از بانك عمران اطلاع داده شد که اداره جدیدی بنام اداره‌امور عمران دهات در بانك عمران تشکیل شده تا به‌خرده مالکین املاك‌تقسیمی سلطنتی بطرق مختلف کمك نماید.

با تشکیل این اداره ، اداره تقسیم بانك عمران بکار خود پایان داد چون در حال حاضر کلیه املاك مزروعی و مفروز بلا معارض سلطنتی توسط بانك عمران تقسیم شده است .

در حال حاضر روستائیان املاك اختصاصی که باواگذاری اراضی مزروعی شاهنشاه تبدیل به خورده مالك شده‌اند احتیاج زیادی بکمك های کشاورزی بانك عمران از قبیل تهیه‌آب ـ ماشین آلات کشاورزی ـ انواع وامهای تعاونی و کشاورزی ـ بذر و کود های شیمیائی و معمولی وتشکیل شرکتهای تعاونی ، دفع‌آفات و سایر کمکهای بانك دارند که با تاسیس اداره امور عمرانی در این بانك این کمکها جزو برنامه آن‌قرار گرفته‌و بتدریج‌بصورت اجرادرخواهد آمد .

بانك عمران برای‌سال آینده‌برنامه های جدیدی را بمورد اجرا میگذارد که از آن جمله عمران دهات تقسیمی شاهنشاه است . قرار است مرافق سلطنتی نیز بین کشاورزان املاك اختصاصی همان دهکده ها تقسیم شود .

شماره ۹۲۵
۴۱ر۲ر۳۱

آگهی احضار

بدینوسیله بدونفر ژاندارم اخراجی مشروحه زیر که باتهام اخذرشوه تحت تعقیب بازپرسی ۱ تیپ ۵قزوین میباشند ابلاغ میگرددچنانچه ازدرج آخرین اعلام در جرائد تامدت دو ماه خود را بشعبه ۱بازپرسی تیپ معرفی ننمایند طبق مقررات غیابا رسیدگی واقدام خواهدشد .

بازپرس ۱ تیپ ۵ پیاده مستقل قزوین سرهنك دوم مصطفوی

نام	شهرت	فرزند	کلاسه پرونده	محل سکونت	موضوع‌اتهام
۱ـ صدری	میرسید علی	اسدالله	۸ـ۲ر۵۷	کرمانشاه ناحیه ۲ کوچه حاجی غلامحسین رزاز منزل غلامحسین	اخذرشوه
۲ـ دروشعلی	نوری		۸ـ۲ر۵۷	مامور پاسگاه مشگین بره درسال ۲۹ ۱ـ ۳	اخذ رشوه آ_۸۶۳۲

آگهی مزایده نوبت دوم

پیرو آگهی مزایده شماره ۵۷۸۷ر۵۲۱۱ ـ ۷ر۳ر۴۱ موضوع‌فروش ۲۹۰ اصله درختان سرپا بحجم تقریبی ۲۹۲۶ متر مکعب و تعداد ۲۹ اصله اتك بحجم ۹۶ متر مکعب نشانه گذاری سال ۳۹ و ۴۰ جنگل املاکی توسکاکتی واقع در حوزه سر جنگلداری نوشهر و مندرجه در جراید شماره ۲۱۳ ـ ۱۳ر۲ر۴۱ و ۲۱۲ ـ ۱۰ر۳ر۴۱ بورس و ۵۶۶۸ ـ ۱۴ر۳ر۴۱ کیهان و ۵۰۳۹ ـ۱۳ر۳ر۴۱ و ۵۰۴۰ ـ ۱۴ر۳ر۴۱ رسمی کشور و ۲۶۴۲ ـ ۹ر۳ر۴۱ و ۲۶۵۳ ـ ۱۰ر۳ر۴۱ پست تهران باشرایط قبلی تا آخر وقت اداری روز سه شنبه ۱۹ تیرماه در مرکز تجدید میشود پیشنهادات واصله درساعت ۱۰ صبح روز چهار شنبه ۲۰ تیر ماه در کمیسیون مربوطه باز و قرائت خواهد شد .

رئیس سازمان جنگلبانی ایران ـ مهندس ارفع

۲ـ۱ ۹۰۰۶

آگهی مزایده نوبت دوم

پیروآگهی مزایده شماره ۵۷۵۵ر۵۱۸۵ ـ ۶ر۳ر۴۱ موضوع‌فروش ۲۰۰ اصله درخت سرپا از جنس های مختلف بحجم تقریبی ۱۲۱۸ متر مکعب صنعتی و ۳۹۳ متر مکعب هیزمی از جنگلهای املاکی ناتلودار و شالی زمین و دره مارسا را واقع در حوزه سر جنگلداری گرگان و گنبد مندرجه درجراید شماره ۵۶۶۹ ـ ۱۵ر۳ر۴۱ و ۵۶۶۶ ـ ۱۲ر۳ر۴۱ کیهان و ۲۶۶۵ ـ ۱۳ر۲ر۴۱ و ۲۶۶۴ ـ ۱۰ر۳ر۴۱ طلوع و۵۰۳۹ ـ ۱۳ر۳ر۴۱ و ۵۰۴۰ ـ ۱۴ر۳ر۴۱ رسمی کشور و ۱۱۵۵ ـ ۹ر۳ر۴۱ و ۱۱۵۶ ـ ۱۰ر۳ر۴۱ بامشاد با شرایط قبلی تا آخر وقت اداری روز دو شنبه ۱۸ تیرماه درمرکز تجدید میشود پیشنهادات واصله درساعت ۱۰ صبح روز سه شنبه ۱۹ تیرماه در کمیسیون مربوطه باز و قرائت خواهد شد .

رئیس سازمان جنگلبانی ایران ـ مهندس ارفع

۲ـ۱ آ_۹۰۰۴

اشکودای جدیدزیباترین اتوموبیل سال

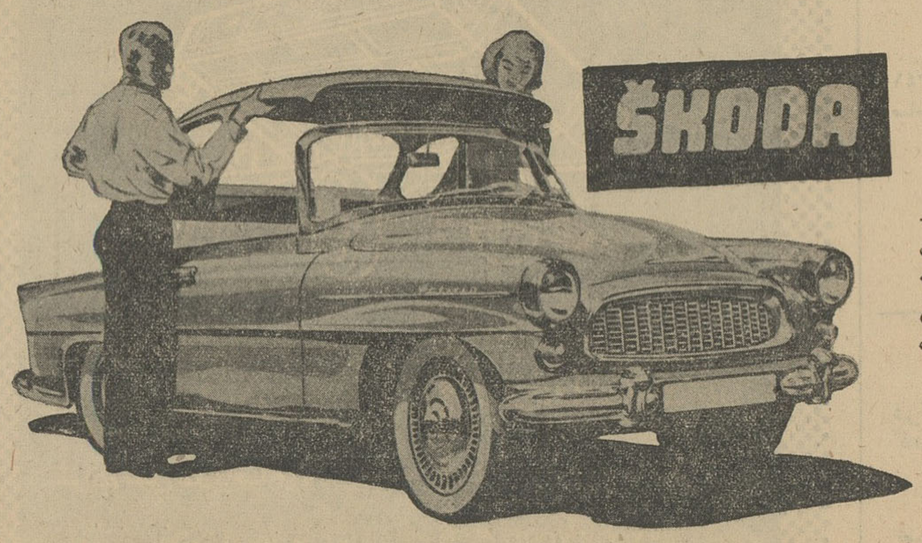

کارخانجات اتومبیل ـ سازی اشکودا با۶۰سال سابقه درخشان همه‌ساله کوشش‌میکند که‌زیباترین و محکمترین اتومبیل‌سال را عرضه نمایند .

برای کسب اطلاعات بیشتر و خرید به شرکت‌تجارتی ایران واشکودا ـ تهران ـ چهارراه یوسف آباد ـ شماره ۲۰۳ ـ تلفن ۴۹۸۱۴ یا ۴۲۰۵۹ مراجعه فرمائید . آ_۹۰۲۰ (طوطی‌نو)

تیم دوچرخه‌سواری شمیران

قهرمان مسابقه دوچرخه‌سواری کشور شد

ناصر شهیری رکورد ورودی مسابقه ۱۵۳ کیلومتر راشکست

در مسابقه رکوردگیری انتخابی تیم ملی‌برای مسابقات جاکارتا در رشته ۱۵۳ کیلومتر استقامت ۴۵ نفر از ۱۱ شهرستان شرکت کردند و برای این مسابقه کمیته ملی ـ المپیك رکوردی برابر۴ساعت و ۵۹ دقیقه و۴۶٫۱ ثانیه تعیین کرده بود که تعداد ۱۲ نفر از دوچرخه سواران کشور رکورد بهتری باین شرح بدست آوردند، ناصرشهیری از تهران بارکورد ۴ ساعت ۲دقیقه و ۲۸٫۹ثانیه در حدود ۵۶٫۵دقیقه رکورد ورودی را شکست و آقایان اکبر پوده از تهران هاشم‌راستی از تهران ، حسن غفار از شمیران اسمعیل شرف‌الدین از اصفهان ، مرتضی ابوطالب از شمیران ، ماشاءالله‌امین‌سرور از شمیران ،رضا معینی ، اصغر حیدری ، منصور شهیری ، پرویز مزلقانی ، داود اخلاقی بترتیب رکوردهائی نزدیك بنفر اول آوردند و مقام دوم تا دوازدهم را بدست آوردند و برای شرکت‌درمسابقات جاکارتا به‌کمیته ملی المپیك معرفی شدند که‌احتمال میرود از بین این ۱۲ نفر ۸ برای عضویت تیم ملی دوچرخه‌سواری ایران جهت شرکت در مسابقات آسیائی انتخاب گردند .

نتیجه کلی

نتیجه امتیازات دورشته‌مسابقات دوچرخه‌سواری استارت‌ساکن و استارت متحرك باطلاع رسید و در نتیجه کلی و جمع امتیازات سه رشته ۱۵۳ کیلو متر استقامت یك کیلومتر ساکن و متحرك تیم دوچرخه‌سواری شمیران با۳۰ درجه امتیاز قهرمان اول کشور شد و کاپ قهرمانی را گرفت وتیمهای تهران ، اصفهان ، شیراز ،همدان، مشهد مقام‌های دوم تاششم را بدست آوردند .

توزیع جوائز

ساعت هشت بعد از ظهر روز سه‌شنبه ضیافتی بشام از طرف آقای سرهنك وثیق بافتخار قهرمانان دوچرخه‌سواری کشور درباشگاه شهربانی ترتیب‌داده‌شد .

دراین مراسم ابتداء گزارشات مسابقات وسیله آقای نعمتی دبیر فدراسیون دوچرخه‌سواری باطلاع حضار رسید و سپس آقای سرهنك وثیق پیرامون برگزاری مسابقات بیاناتی ایراد نمود و جوائزقهرمانان و کاپهای قهرمانی شهرستانها را توزیع کرد .

تیم منتخب

صبح امروز سرکار سروان ملك محمدی نایب رئیس فدراسیون دوچرخه‌سواری کشور به‌خبرنگارما گفت فدراسیون کلیه قهرمانانیکه رکوردهای جدیدی بدست‌آورده‌اند به‌کمیته‌ملی المپیك معرفی نموده و کمیته‌المپیك بانظر فدراسیون تیم منتخب جهت شرکت درمسابقات آسیائی جاکارتا را انتخاب مینماید

کاپ صراف

چهارسال قبل صراف‌قهرمان دوچرخه‌سواری کشور حین‌مسابقه قهرمانی کشور دراصفهان‌درگذشت و بهمین‌منظور فدراسیون‌دوچرخه سواری هرساله یکدوره مسابقه بنام کاپ صراف برگزار می‌نماید .

امسال این مسابقه بمسافت ۵۰ کیلومترانجام شدتیم‌شمیران برنده کاپ صراف گردیدوتیمهای‌تهران، اصفهان ، مشهد، کرمانشاه ،آبادان مقام‌های دوم تاششم رابدست‌آوردند

رئیس فدراسیون دوچرخه‌سواری درمراسم توزیع جوائز

نمایشگاه هنرمندان ایتالیائی

از ساعت شش بعد از ظهر روز یکشنبه آینده نمایشگاهی از آثار نقاشی پنج نقاش ایتالیائی در تالار فرهنك تشکیل خواهد شد .

این هنرمندان‌نمایشگاه آثار خودرا در آبادان تشکیل داده بودند و بطور سیار در کشور های مختلف نمایشگاه خواهندداشت.

نمایشگاه کنونی که باهتمام اداره انتشارات و روابط‌بین‌المللی هنرهای زیبا تشکیل می‌شود بمدت پنج‌روز دائرخواهد بود .

برای ضبط خاطرات شیرین زندگی

فقط از ضبط صوت

فیلیپس

استفاده کنید

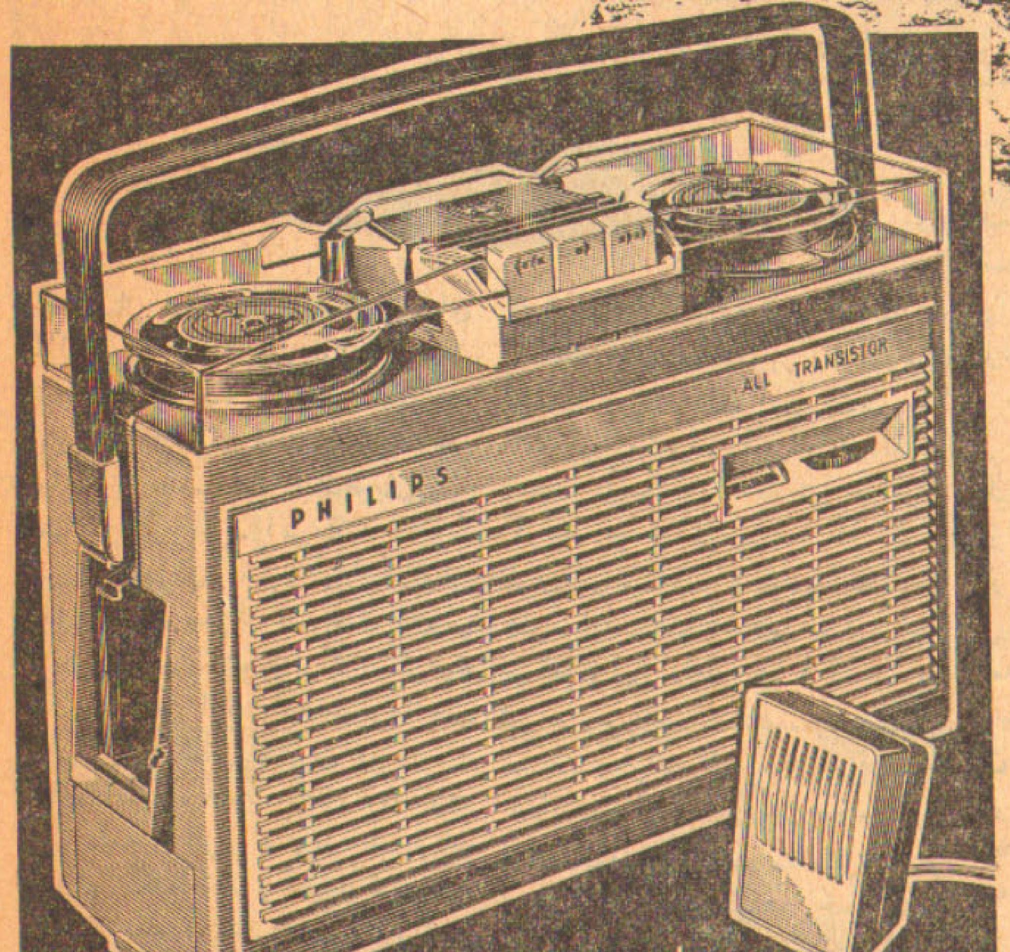

ضبط صوت پرتابل

فیلیپس

تمام ترانزیستور باباطری

PHILIPS فیلیپس، علامت برتری و اطمینان

قهرمان پرورش اندام فرانکفورت

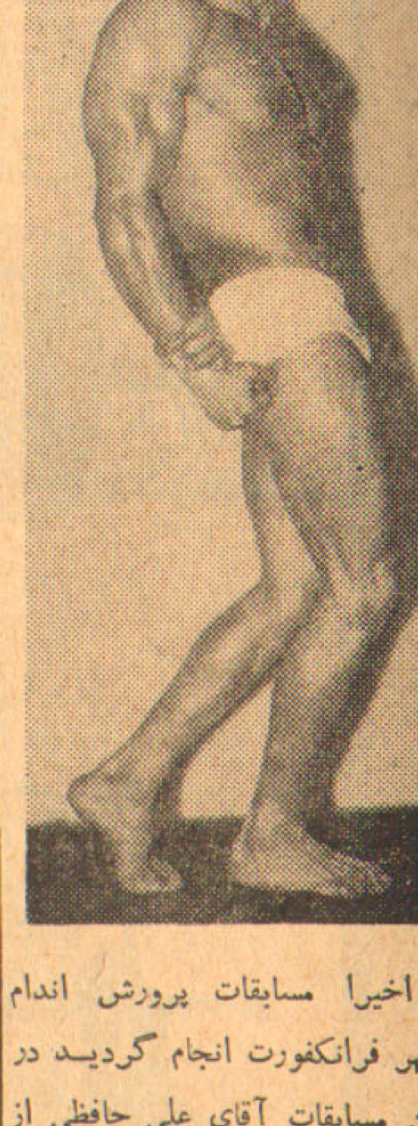

اخیرا مسابقات پرورش اندام شهر فرانکفورت انجام گردید در این مسابقات آقای علی حافظی از ایران نیز شرکت داشت و مقام‌دوم را بدست آورد .

اعضای جدید

در شورای دانشکده هنرهای‌زیبا آقای محسن مقدم‌بعضویت کمیسیون انتظامی دانشگاه و آقای مهندس عباس درودی بعضویت علی‌البدل کمیسیون مذکور از طرف دانشکده هنرهای زیبا انتخاب شدند .

کوهنوردان تاج

از چند غار بازدید کردند

ده‌نفر ازکوهنوردان سازمان کوه‌نوردی باشگاه ورزشی تاج آقایان ایرج جهانشاهی ،بهروز بهروزی ، محسن کوهی،جعفر اتابکی ،علی‌اصغر افشار ، مصطفی جاودان ،علی‌یوسفید وکیلی‌دین‌پرور«داون‌هانیك» کوهنورد آلمانی طی یك‌برنامه جامع‌از غارهای، کهك ، آزادخان، باباجابر و آثار باستانی این نواحی دیدن کردند وپس از عکس‌برداری و نصب آرم بتهران مراجعت نمودند .

زمان مناسب برای اجرای برنامه اطلاعات بر فراز بام دنیا

تغذیه کوهنوردان — ارتباط ومخابرات

برای اجرای این برنامه همه موسسات ورزشی ـ اجتماعی ـ فرهنگی وبازرگانی وعموم افراد علاقمند بایدکمك کنند

تغذیه کوهنوردان

بطور کلی غذا در کوهستان‌بایستی ازنوع کم‌حجم وحاوی مقدارزیادی کالری باشد مخصوصا چون در ارتفاعات بالا کوهنوردان انرژی زیادی مصرف میکنند بایستی از غذای مقوی استفاده کنند هنگام اجرای برنامه‌های کوهنوردی غذارا باید تدریجا صرف نمود صرف‌غذا بمقدار کم هرسه ساعت یکباربهتر خواهد بود در ارتفاعات کم کوه‌نوردان از انواع کنسرو وگوشت ساردین ـسالاد ـمیوه‌جات تازه ونان تخم مرغ ـ کره ـ پنیر وچای وقهوه استفاده میکنند در ارتفاعات بالا انواع سوپ ـ کنسرووگوشت بیسکویت ـشیر ـ عسل ـانواع مرباها ـ لیمو ـ خرما ـ میوه‌جات خشك ـ شکلات ـ قهوه چای‌مورد استفاده قرار میدهند .

ارتباط و مخابرات

ارتباط‌بین کمپ‌های‌مختلف‌مسئله بسیار مهمی است که بایستی مورد توجه‌قرار گیرد داشتن ارتباط‌کمك های ذیقیمت باجرای برنامه کوه‌نوردان درارتفاعات بالا میکند.یکی از بزرگترین خدمات ارتباط بالا نگاهداشتن‌سطح روحیه کوهنوردان است از کوهنوردان بدون روحیه انتظار هیچگونه تلاش وفعالیتی را نباید داشت .

۱ـ دستگاه بیسیم که در کمپ اصلی نصب میشود

۲ـبی‌سیم‌های انفرادی (قاکی‌واکی) برای ارتباط بین کمپها

زمان مناسب برای اجرای برنامه

یکی از نکات بسیار مهم انتخاب زمان مناسب برای اجرای صعودها در منطقه هیمالیاست ـدر صورتی که این نکته رعایت نشود تمام تلاشها و هزینه‌ها بی‌اثر خواهدماند معمولا بهترین فصل مناسب‌انتهای زمستان وشروع بهار است و در صورتیکه این فصل درنظر گرفته نشود پائیز نیز فصل مناسبی‌است منتها چون دنباله پائیز زمستان خواهد بود شروع بهار ارجح خواهد بود علت انتخاب‌نکردن‌فصل تابستان شروع بارندگیهای‌موسمی (فصل‌موسون) و ریختن بهمن ها است که از اواسط بهاردرارتفاعات شروع میشود .

انتخاب‌دسته کوهنوردان هیمالیا

اعضای این دسته بمنزله چرخهای ساعت دقیقی میمانند که اگر هر کدام آنها از کارباز بمانند ساعت دقیق بکار خود ادامه نخواهد داد. تجربیات ممتد انضباط و فداکاری از خود گذشتگی ، بردباری ، استقامت ، شجاعت ، صمیمیت ، همکاری ، از خصائصی است که باید برای انتخاب اعضاء در نظر گرفته شود . اعضای رزرو نیزباید دارای همین خصائص باشند.معمولا درانتخاب این قبیل دستجات از انتخاب جوانان کم‌سن خودداری میکنند این قبیل جوانان که‌معمولا شتابزده هستند علاقمندند پیروزی راخیلی سریع بدست آورند و بمناسبت همین خصلت که لازمهٔ جوانی است اشکالاتی بوجود می‌آورند که‌جبران‌ناپذیر خواهد بود (شعارتلاش وفداکاری‌برای موفقیت جمع باید نصب‌العین اعضاء باشد) اعضاء انتخابی از یکنفر سرپرست یکنفر پزشك، یکنفر فیلم‌بردارو عکاس واحتمالا ۶ نفر کوهنورد تشکیل میشوند ۳نفر اول نیز بایستی ازکوهنوردی وفنون‌مربوطه به‌آن اطلاعات دقیق داشته باشند طرح‌تنظیم حرکت این کوهنوردان ومسئولیتهای واگذاری بهر کدام مبحث دقیقی است که از گنجایش این نوشته خارج میباشد .

ش ـ هزینه اعزام وتهیه‌وسائل وتجهیزات کوهنوردان

بطوریکه قبلا اشاره شد اجرای این قبیل برنامه‌ها مستلزم صرف وقت،فعالیت و هزینه زیاد میباشد حال که در اشخاص ثروتمند ورزش دوست فرهنگی ـ کار خانجات کشور ما هم این فکر پیدا شده، امیدواریم موسسات نامبرده با روزنامه اطلاعات همکاری نزدیك‌و موثر نموده تاایرانیانهم در این‌راه که‌از سالهای قبل جنبهٔ بین‌المللی بخود گرفته موفق و پیروز گردند.

این مقاله کلیاتی بودکه برای روشن‌شدن‌ذهن خوانندگان گرامی روزنامه اطلاعات‌تهیه گردیدامیدوارم بازهم دراین زمینه بتوانیم‌علاقمندان رابیشتر درجریان وضعیت قرار دهیم .

اطلاعات کودکان

مجله مخصوص

خردسالان

سه شنبه ها

منتشر میشود

خوانندگان عزیز متاسفیم

پیش‌بینی های شما درباره‌مسابقات کشتی ۱۹۶۲

درست درنیامداماتلویزیون راجایزه‌میدهیم

برای اولین بار در تاریخ پیش‌بینی‌های‌ورزشی ۱۵۳۵ نفر در مسابقه پیش‌بینی سرویس ورزشی اطلاعات شرکت کردند

بطوریکه خوانندگان عزیز اطلاعات مسبوق هستند از طرف سرویس ورزشی اطلاعات در آستانه تشکیل مسابقات کشتی جهانی «تولیدو» طبق معمول روزنامه های بزرك جهان مسابقه ای برای پیش‌بینی موفقیت فردی و تیمی کشتی ایران ترتیب داده شد که با استقبال شگفت‌انگیز علاقمندان‌مواجه شد و طبق بررسی هائیکه بعمل آمده است برای اولین بار دریك مسابقه پیش بینی مطبوعاتی ۱۵۳۵ نفر بوسیله تلفن و نامه شرکت کردند که از این عده قریب چهار صد نفر فقط موفقیت تیمی و دویست و سی‌و دو نفر موفقیت فردی را پیش‌بینی کرده بودند در حالیکه ما از خوانندگان خودخواسته بودیم که باید موفقیت تیمی و فردی را پیش بینی کنند و بهمین مناسبت نظریات مزبور رد شد از ۹۰۳ پاکت که موفقیت تیمی و فردی را پیش‌بینی نموده بودند نیز نهصد نفر مطلقا تیم ایران را از اول قلمداد کرده بودند که متاسفانه تیم ایران سوم شد و آن‌سه نفر نیز اگر موفقیت . تیمی ایران را در ردیف دوم و سوم نوشته بودند در امتیازات فردی نظریاتشان صحیح نبود و قاعدتا می‌بایست همه پاکات را باطل کنیم ولی آخر وقت امروزتصمیم گرفته شد تعدادی از آراء رسیده‌که نزدیك تربموفقیت فعلی‌فردی و تیمی کشتی ایران میباشد از میان پاکات رسیده انتخاب کنیم و بین آنها قرعه کشی نمائیم باینترتیب در شماره آینده اسامی کسانیکه نظریاتشان نسبتا بواقعیت نزدیکتر بوده برای شرکت در مراسم قرعه کشی اعلام میشود .

تیم جوانان اطلاعات

پیروزمندانه در جدول مسابقات‌میدرخشد

باید هر نوع دسته‌بندی و قضاوت ناروا از طرف فدراسیون والیبال مردود شناخته شود

در جدول مسابقات انتخابی والیبال که از طرف فدراسیون والیبال ترتیب داده شده‌است تیم جوانان اطلاعات همچنان میدرخشید .

تیم جوانان اطلاعات پس از مغلوب کردن حریفان خود در مقابل تیم والیبال تاج قرار گرفت و بر تیم‌مزبور پیروز شد .

دو شب قبل نیز تیم جوانان‌اطلاعات در مقابل تیم تهرانجوان قرار گرفت ولی بعلت رفتار نامناسب آقای‌کریم زاده داورمسابقه که‌قضاوت‌غیرعادلانه‌ای داشت از ادامه بازی خودداری کرد.

سرویس ورزشی اطلاعات که‌کاملا علاقه دارد این مسابقات بیطرفانه داوری شود از این اتفاق متاسف‌است و امیدوار است که فدراسیون والیبال اعما لهرگونه نظریات شخصی رابسود هر تیم شرکت کننده مردودبشناسد.

آگهی مزایده شماره ۱

شرکت سهامی اکتشاف وتولید نفت ایران مقداری کابل برقی ولوازم یدکی یخچال وکولر مصالح ساختمانی ـ لوازم یدکی اتومبیلهای شورلت استین پرنسس ووانگارد ـ لوله‌های چدنی ـ لوله‌های جداری حفاری وادوات ولوازم حفاری لوازم یدکی موتورهای بنزینی غلطك‌مخلوط کننده اسفالت ولوازم کارخانه‌لیمونادسازی مواد شیمیائی (سیلیکاواسید) وغیره موجود درانبارهای مناطق نفتخیز وانبار اسقاط آبادان رااز‌طریق مزایده بفروش میرساند .

علاقمندان میتوانند برای کسب اطلاعات بیشتر ودریافت سیاهه‌های ریز مربوطه واخذبرك ویژه پیشنهاد نرخ‌باداره حقوقی وپیمانکاری این شرکت واقع در مسجدسلیمان مراجعه نمایند .

پیشنهادات کتبی تاآخر وقت اداری روز پنجشنبه چهارم مرداد سال ۱۳۴۱ پذیرفته خواهد شد .

۹۰۳۸ـآ ۳ـ۱

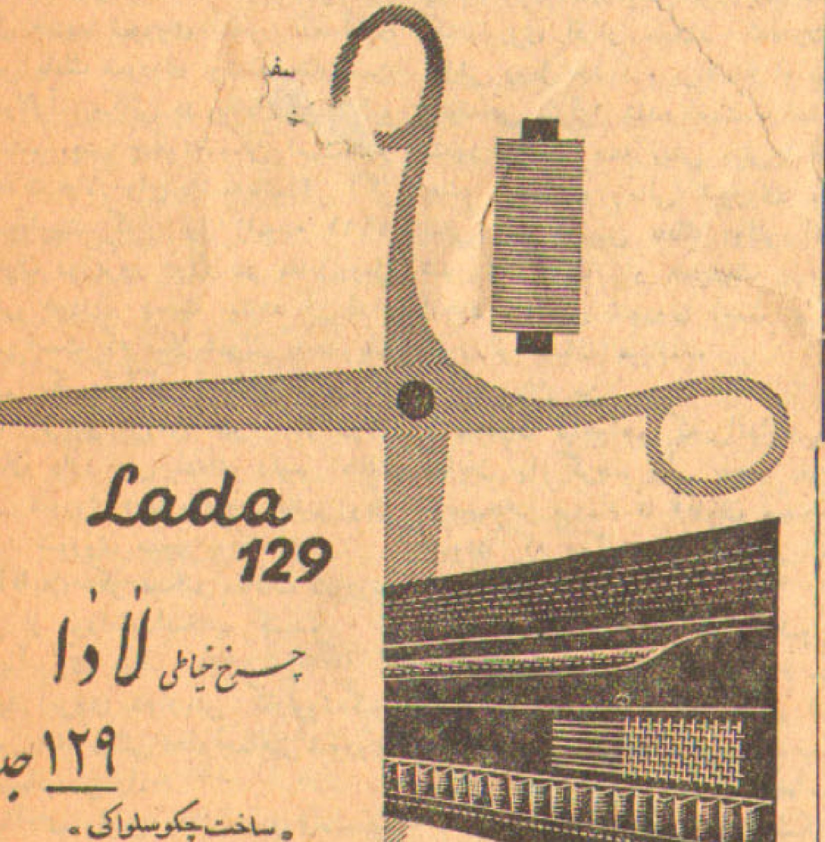

Lada 129

چرخ خیاطی لادا

۱۲۹ جدید

«ساخت چکوسلواکی»

کاردوزندگی راآسان نموده است

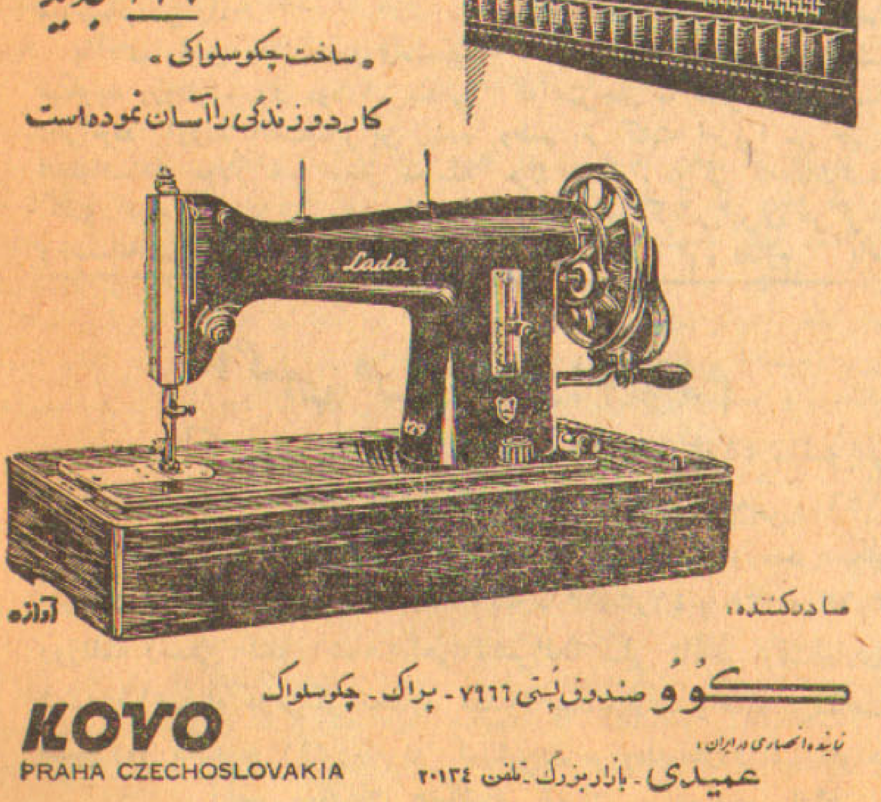

صادرکننده:

KOVO کووُ صندوق پستی ۷۶۶۶ ـ پراگ ـ چکوسلواک

PRAHA CZECHOSLOVAKIA

نماینده انحصاری در ایران:

عمیدی ـ بازار بزرگ ـ تلفن ۲۰۱۳۴

خبرنگار اطلاعات ـ وین

هنرنمائی دانشجویان ایرانی در وین

صحنه‌ای از رقصهای محلی که توسط دانشجویان در وین اجرا شد

امسال بعداز جنك دوم جهانی برای اولین بار بمناسبت پایان سال تحصیلی و فرا رسیدن تعطیلات تابستانی ازطرف دانشجویان خارجی مقیم وین باشرکت دانشجویان کلیه ممالك آفریقائی ـ آمریکای لاتین ـ برزیل ـ یونان ـ مصرو ایران درسالن های متعدد یکی از قصرهای قدیمی ومعروف وین جشنی برگزار گردید دراین جشن ازتمام شخصیتهای مهم اطریش ـ شهردار وین وپروفسور های دانشگاه دعوت بعمل آمده بود. خیرمقدم از طرف یکی ازدانشجویان ایرانی گفته شد و گویندگی برنامه ها هم بعهده یك دوشیزه ایرانی واگذار شده بود.

نماینده شهردار وین در جواب خیرمقدم دانشجویان درپشت میکرفن قرار گرفت وضمن اظهار مسرت از این جشن و قدردانی از زحمات دانشجویان مژده داد که تاجندی دیگر بنای چند ساختمان برای سکونت محصلین خارجی دروین آغازخواهد شد که دانشجویان ایرانی نیزسهیم درآن خواهند بود.

دانشجویان هر کشوری سعی کرده بودند بنحوی برنامه های خود را جالبتر اجراء کنند وبدین ترتیب کشورخودرا بمدعوین بهتربشناسانند خوشبختانه مفصلترین وجالبترین قسمتها وبرنامه‌های این جشن را دانشجویان ایرانی اجراء کردند و زحمات آنها مورد ستایش همه‌قرار گرفت .و تمامی برنامه ها که‌از طرف ایرانیان اجراء میشدباکف‌زدن هاوابرازاحساسات شدیدحضار مواجه میگشت این برنامه در ۸ قسمت به شرح زیر اجراء شد .ترانه‌مستان مستان بخوانندگی خانم افسانه خدابنده‌لو و آکوردئون محمد پور تراب بعد تاریخچه مختصری از ایران وزندگی حکیم‌عمر خیام که‌در در ضمن آن یکی ازنوازندگان اطریشی باپیانوی خود قرائت چند قطعه‌ازاشعارخیام رابه‌آلمانی‌همراهی میکرد اشعار توسط‌دوشیزه ژینوس حکیم خسروی قرائت میشد . بعد یکی‌از دوشیزگان محصل ایرانی چند قطعه جالب باپیانو نواخت و بلافاصله آقای اسانو از اطریش نوازنده پیانو که تحصیلات خود را درآکادمی موزیك‌اطریش‌ادامه‌میدهد دو قطعه آهنك که‌ساخته‌های یك دوست‌ایرانی او بود باپیانویش‌اجرا کرد .

از جمله قسمتهای جالب دیگر برنامه قطعه‌ای‌چند باسنتور،سازیکه هنوز برای اروپائیان جالب توجه است توسط یکی‌دیگرازدانشجویان نواخته شد و مورد تحسین فراوان قرار گرفت .

قسمتهای بعدی برنامه عبارت‌بود از رقص باباکرم ـ چندآهنك‌محلی گیلکی ورقص جالبی باشرکت‌آقای لازار و خانم ایرنا که بیش‌از چند بار باکف‌زدن حضار مواجه گشت

آخرین‌قسمت برنامه‌رقص‌دسته‌جمعی‌دانشجویان بود که‌طولانی‌ترین قسمت ازبرنامه ایرانیان بودوباپایان آن جلسه‌و جشن هم بپایان رسید وبرای دانشجویان از طرف نماینده مدعوین تعطیلاتی خوش آرزو شد وبعد از آن برنامه آزاد اجراءشد

مجلس جشن تا چندی بعد ازنیمه شب‌نیزادامه یافت‌ومدعوین‌باقیافه‌ای بشاش که‌رضایت وخرسندی‌همگی آنان را از این جشن میرسانیددسته دسته مجلس را باپایان برنامه‌ترك کردند امارضایت آنها بهترین مشوق میزبانانشان بود.

احسان‌الله مویدخبرنگاراطلاعات

وابسته مطبوعاتی ایران در مسکو

بقیه ازصفحه ٦

نیست‌بنابراین باعث تعجب نیست‌اگر بعضی مطلعین اظهار میکنند که‌طلای موجود در فورت‌ناکس به‌تمام مردم جهان تعلق‌دارد جز بخودآمریکائی‌ها.

در مقابل حیثیت بین‌المللی روبل روز بروز افزایش می‌یابدوبموازات‌آن دولار ارزش خودرا از دست میدهد»

این ترجمه عین مقاله رئیس بانك دولتی شوروی است.

آقایان!معامله غیر مجاز ارز باید استفاده دربر داشته باشد. اگروضع روبل جدید شوروی آنطور که آقای رئیس بانك شوروی نوشته چنان‌است که‌دولارآمریکائی در مقابل آن بزانو درآمده .پس چگونه‌ممکن است‌بازار معاملات دولارروا‌ج داشته‌باشد؟ اگر صحیح‌است که‌از اول ژانویه ۱۹٦۱ تاکنون روزبروز دولار در مقابل‌روبل ارزش خودرااز دست میدهد آن‌کدام آدمی است که مثلا ٤دولار بدهدویك روبل بگیرد؟واگر اینطور نیست و واقعا خریدو فروش غیر مجاز دولار جریان دارد پس ادعای رئیس بانك دولتی شوروی درباره قدرت عظیم روبل جدید شوروی هیچو پوچ‌است.

آقایان فکر میکنم مقامات شوروی یکی از دورابایدانتخاب کنند.

یاآبروی مرا

یا آبروی تاواریش کاراووشکین رئیس بانك دولتی‌اتحاد جماهیر شوروی سوسیالیستی را.

یاآقای رئیس بانك شوروی‌صحیح میگوید وروبل‌شوروی دولارآمریکائی رابزانودر آورده است‌بنابراین بنده نمیتوانسته‌ام دولار غیر مجاز معامله کنمو اتهام مقامات شوروی بی‌اساس وخصمانه‌است. یا بادعای شوروی بنده این عمل‌را میکردمو سود میبردم بنا براین آبروی رئیس بانك دولتی‌شوروی وآبروی روبل پرافتخار شوروی‌برباد رفته است !

آقایان محترم

همه مرامیشناسیدکه اهل ریسك هستم. من شخصا حاضرم دراین‌قمار بزرك وارد شوم‌یعنی حاضرم اتهام‌پوچ وبی‌اساس ودروغ مقامات شوروی را برگردن بگیرم تادر عوض آقای کارا‌ووشکین رئیس بانك دولتی شوروی رسوا شود .تادرعوض مردم دنیابدانند که‌شوروی اقرار میکند که‌قدرت و ارزش روبل جدید و پرافتخار او بطرز مفتضحی متزلزل شده است.تا اعتراف بشود باینکه همه پیش بینی‌ها طرح های اقتصادی ومالی شوروی مانند پیش بینی رئیس بانك دولتی اتحاد شوروی که‌مقام او همردیف وزیران اتحاد جماهیر شوروی است بی‌پایه ودور از حقیقت میباشد.

سروران من

معذرت میخواهم که‌بی‌اندازه وقت آقایان را گرفتم ولی ناچار بعرض توضیحات بوده‌ام تا آقایان مستحضر بشوند که چگونه‌بنده قربانی انجام وظیفه شده‌ام

اما سر بلند هستم که‌دولت‌شوروی مرا متهم ساخته‌است زیرا تمام مردم دنیا میدانند که هرکس طرف اتهام شوروی قرار بگیرد بدون تردیدخدمت گذار صدیق‌ووفادار وطنش بوده‌است.

آقایان من خداوند را سپاسگزارم که بهرحال با خانواده خود سالم به وطنم باز گشته ام‌زیرا من حتی‌منتظر مرك بوده‌ام . مرگی که‌بخاطرشاهنشاه ووطن‌ومردم گرامی‌ایران هرگزهراسی از آن نداشته ام و ندارم پایان

آگهی مزایده نوبت دوم

پیرو آگهی مزایده شماره ۵۷۵۷ر۵۱۸٤ـ ٦ر۳ر٤۱ موضوع‌فروش ۲۲۳ اصله درخت بحجم تقریبی ۹۵۷ متر مکعب صنعتی و ۱۵٦ متر مکعب‌هیزمی واتك‌ازجنگلهای املاکی‌نالین‌واقع در حوزه‌سرجنگلداری گرگان وگنبد مندرجه درشماره ۵۰۳۷ ـ ۱۰ر۳ر٤۱ و ۵۰۳۸ـ۱۲ر۳ر٤۱ روزنامه رسمی کشور شاهنشاهی باشرائط قبلی تاآخر وقت‌اداری روز شنبه ۱٦تیرماه درمرکز تجدید میشود پیشنهادات واصله درساعت ۱۰ صبح روز یکشنبه ۱۷تیرماه در کمیسیون مربوطه بازوقرائت خواهدشد

رئیس سازمان جنگلبانی ایران ـ مهندس ارفع

۱ـ ۲ آـ۹۰۰۲

یك شاهکاربی نظیر در ادبیات جهانی

بیست کتاب

از بیست نویسندهٔ بزرگ جهان

در یك کتاب

تالیف نویسنده مشهور ا. حدادی ـشامل آثار جاویدان زیر :

۱ـ گذرگاه خطرناك، اثر : سامرست‌موآم
۲ـ سرود کریسمس، اثر چارنزدیکنز
۳ـ دور دنیا درهشتاد روز، اثر: ژول‌ورن
٤ـ ربه‌کا، اثر دانته دوموریه
۵ـ دکتر ژیواگو، اثر : بوریس پاسترناك
٦ـ پر، اثر: ماتیسن
۷ـ نامه یك رن ناشناس ، اثر اشتفن زوایك
۸ـ هاملت، شاهکار : ویلیام شکسپیر
۹ـ سالامبو، اثر گوستاوفلوبر
۱۰ـ زنگها برای که بصدا درمی‌آید؟ اثر ارنست همینگوی
۱۱ـ کلبهٔ عموتم، شاهکار : خانم هریت بیچراستو
۱۲ـ سه تفنگدار، شاهکار : الکساندردوما
۱۳ـ بینوایان، شاهکار جاویدان :ویکتورهوگو
۱٤ـ اتوبوس شب، اثر ساموئل هاپکینز آدامز
۱۵ـ لایم‌لایت
۱٦ـ اتللو، اثر: ویلیام شکسپیر
۱۷ـ بخاطر عشق، شاهکار : وانداواسیلوسکایا
۱۸ـ عشق زندگی، اثر: جك لندن
۱۹ـ زندانی زندا، اثر : آنتونی هوپ
۲۰ـ بی‌بی‌بیك، اثر : الکساندر پوشکین

ناشر: مؤسسه مطبوعاتی عطائی تهران ناصرخسرو تلفن :۵۰٤۰٦
بهاء با جلد معمولی ۷۰ وجلد زرکوب صدریال .
ازهرجا وجه یا تمبر باطل نشده برسد ، کتاب ارسال میشود .

۱ـ۲ آـ۱۲۵۲

تابستان سختی درپیش داریم

کولرارج هوای خنك ومطبوع ییلاق رابخانه شما میآورد

عضو سندیکای صنایع فلزی ایران

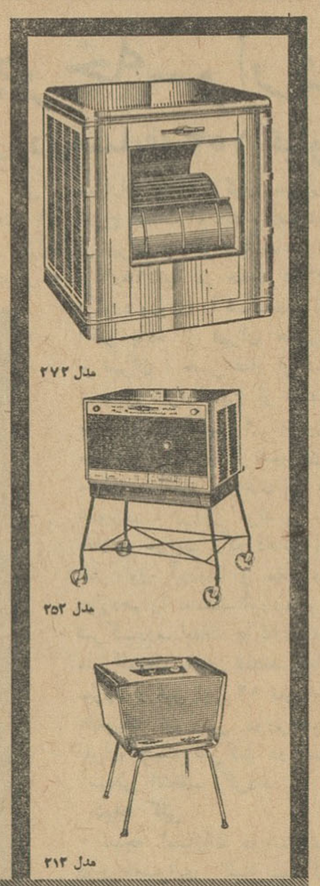

مدل ۲۷۲
مدل ۲۵۲
مدل ۲۱۳

کولر ارج ـدرآمریکا و مناطقی که آب و هوای آن مشابه ایرانست هر ساله میلیونها کولرازنوع کولرارج بفروش میرسد.

کولرارج ـ برای‌مردم‌ساخته شده وخنکی مطبوع را درنهایت صرفه‌جوئی ایجاد می کند .

کولرارج ـباکنتوریك‌فازپنج آمپر براحتی کارمیکند.

برای استفاده درمنزل ومحل کار

ارج

تهران ـ فروشگاه ارج ـ خیابان فردوسی مقابل کوچه خندان وسایر فروشگاههای معتبر ـ درشهرستانها به نمایندگیهای ارج مراجعه فرمائید

چارلز ادوارد کمپتون

مقیم بریجپورت ـ ویرجینیا در آمریکا صاحب اختراع راجع به «طریقه دفع آب از گچ و مواد مشابه» که‌درایران تحت شماره ۲۸۳۷ به ثبت رسیده است اجازه بهره‌برداری از اختراع مزبور را باشخاص ذینفع عرضه مینماید .

جهت کسب اطلاع بیشتر بدفتروکالت ر. آقابابیان خیابان‌نادری کوچه نوبهارمراجعه شود

آـ۸۹۷٤

شیرخشت تازه و مطمئن در شرکت نسبی داروئی دکتر ابطحی و شریک موجود است

ضلع شمالی میدان بهارستان شماره ٤

گردونه

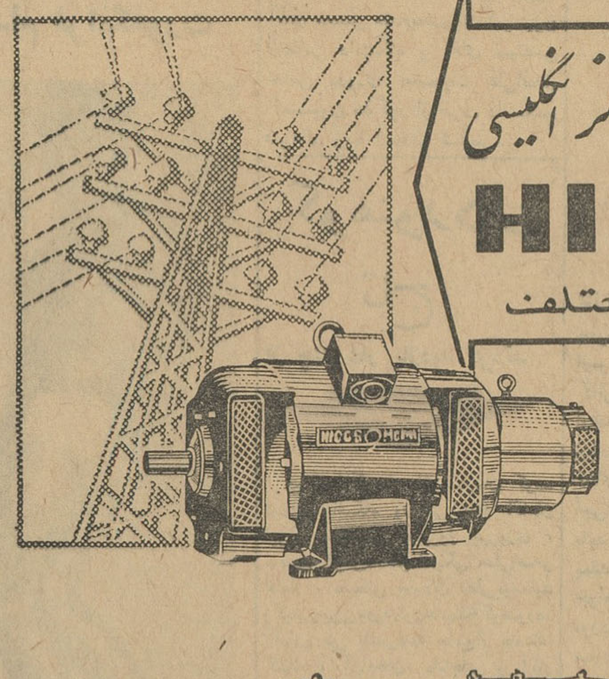

مولد برق هیگز انگلیسی

HIGGS

بقدرتهای مختلف

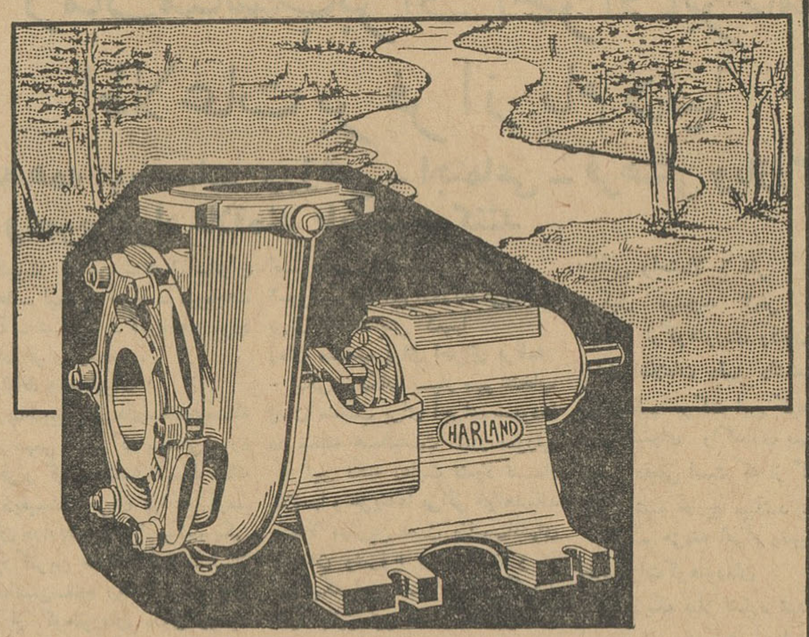

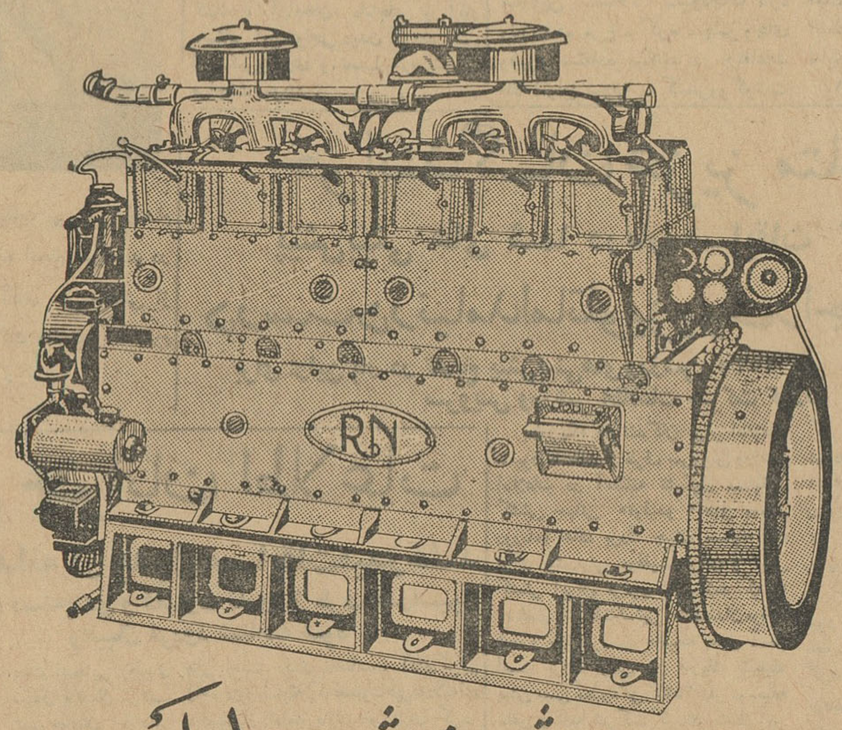

تلمبه آبیاری هارلند

HARLAND

از ۲ تا ۱۲ اینچ

موتوردیزل راسل

RUSSELL NEWBERY

برای آبیاری و دستگاه برق

نمایشگاه و فروشگاه هارلند

خیابان شمیران بالاتر از سینما مولن روژ ـ نبش شهناز ٤ تلفن : ۷۱۱٦۹ ـ ۷۱۱۷۲

«وگا»

از : صفا

باخت بزرك ...

هنوز مرکب مطلبی که تحت عنوان « کی برد ؟ ـ کی باخت؟» نوشته بودیم خشك نشده‌است که از راه دور ، از آمریکا خبرمیرسد که باز یك ورزشکار دیگر ما در مسابقات کشتی جهانی دسته گل به آب داده‌است و با لگد به جان رقیب خودش افتاده‌است ! چقدر باید متاسف باشیم .

یکدسته ورزشکار با هزارنوع ترتیبات قبلی انتخاب شده اند که بمسافرت آمریکا بروند . برسر انتخاب آنها چه جنجالها که بپا نشده و چه سرو صدا ها که براه نیفتاده است . دولت‌درین گرفتاری و بی‌پولی متحمل مخارج زیادی‌شده است که آقایان را باهواپیما به آمریکا بفرستد و مخارجشان را بدهد . تمام اینها فرع بر یك هدف اصلی هستند .

و آن اینکه دریك‌اجتماع‌جهانی و بین‌المللی ، عده‌ای نیز ازایران شرکت داشته باشند و حفظ آبرو بکنند . نتیجه اینهمه زحمت و تحمل رنج اینست که یکی از آقایان آنجا زیاده روی میکند و نه تنها آبروئی کسب نمیکند بلکه باعث‌میشود کوس رسوائی ما را هم بزنند و لااقل اگربزوییمان نیاورند زیر لب وتوی‌دل‌خودشان بگویند :

عجب ملت بی‌نزاکتی هستند !

جریان واقعه راباختصاربرایتان تکرار میکنیم . خبرگزاری‌فرانسه از شهر « تولیدو » محل مسابقات جهانی کشتی گزارش میدهد که رجبی قهرمان وزن دوم‌کشتی‌فرنگی ایران (که دراولین مسابقه‌قهرمان سوئدی را ضربه فنی کرده بود) باقهرمان ترك روبرو میشود . در اواخر مسابقه چون چهار امتیاز از رقیب خود عقب تر بوده است سعی میکند حریف را ضربه فنی بکند . قهرمان ترك مقاومت‌میکند. رجبی اورا از رینك بیرون می ـ اندازد . قهرمان ترك بیهوش میشود . پس از مدتی او رابهوش می‌آورند و دوباره کشتی ادامه پیدا میکند .

سی ثانیه قبل از پایان کشتی برای بار دوم رجبی حریف رادر خارج از تشك کشتی روی زمین میاندازد و با لگد بشکم اوضربه میزند .

قهرمان ترك از دردبخودمی‌پیچد و باز بیهوش میشود . مجددا او را به هوش میاورند و چون وقت مسابقه تمام شده بود او را برنده اعلام میکنند . رجبی برخلاف‌تمام موازین اخلاقی از دست دادن برقیب ، خودداری میکند . عصر همانروز کمیته داوران رجبی را برای ادامه مسابقه « ناصالح » تشخیص میدهند . فدراسیون بین‌المللی برای رسیدگی باین جریان جلسه تشکیل میدهد و تصدیق میشود که قهرمان ایرانی خیال مضروب کردن حریف خود راداشته است .

حالا قهرمان ما از ادامه مسابقه محروم است . یعنی بنظر می‌آید که نرفتنش خیلی بهتر از رفتنش بوده‌است ! .

تصادفی که ما قبلا درباره‌اش صحبت کردیم دربندر گز اتفاق افتاده و دریك مسابقه کشتی دوستانه چنین صحنه‌ای بروزکرده بود . آنها همشهری و اهل یك استان هستند و بالاخره از دل هم در می‌آیند .

دعوای آنها هرقدر باعث سر ـ شکستگی باشد پیش‌خودمان است نه پیش غریبه ها اتفاقی که در مسابقات جهانی کشتی رخ داده است با حادثه بندرگز ، گرچه شبیه هستند اما از نظر اهمیت زمین تاآسمان باهم فرق‌دارند . ما یکسال بود که در کشتی آزاد میدرخشیدیم . مقاممان ازدست رفت هیچ ، در کشتی فرنگی هم که مقامی نداشتیم‌حیثیت‌واعتبارمان را باختیم .

قهرمانی که بعنوان عضو تیم ملی بخارج از کشور میرود می‌بایستی قهرمان شهر خودش ، قهرمان استان و قهرمان‌کشوربوده باشد . یعنی لااقل درچندین‌مسابقه قهرمانی شرکت کرده و راه و رسم مبارزه را یاد گرفته باشد . اقلا باید برایش گفته باشند که میدان مسابقه ورزشی جای کتك کاری و لج و لجبازی نیست . باید شرافتمندانه مبارزه کرد . اگر مبارزه ازین نوع باشد بردوباخت فرقی ندارد . بعلاوه ، مثل سایر اتفاقاتی که ازینقبیل ، سابقاپیش آمده‌است قسمتی از تقصیر نیز متوجه انتخاب کنندگان ، مربیان و سرپرستان تیم کشتی است که لمیتوانند از نظر اخلاقی قهرمانان خودرا تحت کنترل دربیاورند .

بهرحال ، اگر رجبی ، دوستانه و براساس بزرگواریهای روح ورزشکاری مبارزه میکرد ، ممکن بود فقط یکی از مسابقات کشتی را ببازد . حالا از ادامه مسابقه محروم شده‌است ، کشتی را باخته است و علاوه بر کشتی ، حیثیت اخلاقی و آبروی‌تیم‌کشتی مملکت خودش را هم درین تلاش بیهوده ، ازبین برده‌است و ازینهمه خرج ، آنچه عاید ما شده تاثر است و تاسف وسرشکستگی .

سه شنبه ها

اطلاعات کودکان

در سراسر کشور منتشر میشود

با این دشمن نامرئی بجنگید

بقیه از صفحه ۷

نکنید ! برای انجام این دستورات وقت و حوصله کافی لازم است و متاسفانه در عصر ما اغلب خانمها فاقد هردو و یا لااقل یکی از این دو می باشند .

خوب ، پس چاره چیست و با این دشمن واقعی زیبائی و جوانی چگونه باید مبارزه کرد؟ این‌سئوال را سال ها قبل از این ، پزشکان امریکائی ازخود نمودند و چاره‌آن راهم خیلی زود دریافتند . پزشکان مزبور به خود گفتند چون آثار خستگی ، بیشتر در پاها ظاهر می شود ، اگر بتوان جوراب های مخصوصی تهیه نمود ، که درعین ظرافت و زیبائی ، خون را در پاها به گردش انداخته و عمل ماساژ را انجام دهد ، می توان با این دشمن نامرئی مبارزه کرد . بزودی جوراب های مخصوص تهیه گردیده وبنام «ساپ‌هوز»وارد بازار شد ، جوراب های نامبرده درعین حال که مانند جورا ب‌های معمولی ،بسیار ظریف می باشند ، پارا نیز ماساژ داده و در نتیجه آن را از خستگی نجات میدهند . مهمانداران‌هواپیما ها که مجبورند دائمادر درون‌هواپیما ها رفت و آمد کنند ، مانکن ها که مجبورند روزانه صد ها بار در برابر مشتریان ظاهر بشوند،جزو مشتری های پرو پا قرص این‌جوراب ها بشمار می روند .

چند دستور مفید

اما تا می توانید سعی کنید که خودرا خسته نسازید و با تهیه‌برنامه منظمی برای خودبطور طبیعی‌زندگی کنید . برای این که خستگی بر شما فشار وارد نیاورده و شمارا از پای نیندازد، بهتر است‌به دستورات ساده مفید زیر توجه کنید .

* کوشش هاوفعالیت‌های بیهوده وبی ثمر بیشتر از هر چیز دیگری ایجاد خستگی می نماید . و برای جلوگیری از فعالیت های بیهوده‌هر روز صبح ، کار های روزانه خود را در روی یك برك کاغذ یادداشت کنید و قبل ازهمه مشکلترین آن هارا انجام دهید .

* هرگاه مشکلی برای‌شما پیش می آید ، بهر کس که رسیدید، آنرا در میان نگذارید ، زیرا باین ترتیب مجبور هستید که انرژی زیادی مصرف کنید و در آنصورت خستگی خیلی زود بسراغ شما خواهد آمد .

تا می توانید ازفکر و خیال بیهوده‌و شك‌و تردیدبپرهیزید هیچ چیزمثل دودلی، مغزرافرسوده و انسان را خسته نمی سازد .

* هیچوقت بخود تلقین نکنید که: «من خسته هستم ! » تلقین در ایجاد خستگی رل موثری رابازی میکند .

* از گوشه نشینی بپرهیزیدباین وسیله ، خستگی زودتر بسراغ‌شما خواهد آمد. برای‌خودتان سرگرمی هائی مانند مطالعه ، ورزش ،نقاشی، موسیقی فراهم کنید و خصوصا نفس عمیق و ورزش را هیچ وقت از یاد نبرید .

* با افراد بدبین کمتر معاشرت نمائید تا کمتر احساس خستگی و کوفتگی کنید . درباره شکست های خود زیاد فکر نکنید و دائما به موفقیت های خود بیاندیشید .

* هیچوقت اجازه ندهید که دیگران درباره کار های شماتصمیم بگیرند خودتان قاطع و سریع ، برای انجام کار هائی که به شما مربوط است ، تصمیم بگیرید ، باین وسیله خستگی شما را رنج نخواهد داد .

* خواب منظم را از یاد نبرید و در شبانه روز لااقل هشت ساعت بخوابید .

غذاهای « ضد خستگی »

برای مبارزه بر علیه خستگی ، می توانید از غذا های مختلف نیز کمك بگیرید . پزشکان «ویتامین ث» را ویتامین ضد خستگی نام گذاشته‌اند. این ویتامین که در اسفناج ، کلم ، گوجه فرنگی ، لیمو، پرتقال ،سیب و غیره وجود دارد ، مقاومت عضلات را دربرابر خستگی زیاد مینماید و به بدن ، استقامت می بخشد . ولی‌متاسفانه ویتامین ث در اثر حرارت ازبین میرود و بهمین جهت بهتر است که سبزی ها و میوه‌جات حاوی این ویتامین را نپخته مصرف کنید وبه علاوه دقت نمائید که تازه باشند. ضمنا انگور و عسل که دارای‌مقدار زیادی مواد قندی میباشند ، در ایجاد انرژی تاثیر بسزائی دارند.

بعلاوه شاهی آبی ، جعفری ، عدس ، روغن پسته را نیز برای رفع خستگی مفید میدانند .

جگر گوساله ، زرده تخم‌مرغ، روغن زیتون ومخمر آبجودر رفع خستگی تاثیر فراوانی دارند ،ولی مشروبات الکلی ، خصوصا اگر بمقدار زیاد و یا در حال گرسنگی نوشیده شوند ، بر اثر تحریکات شدید مغزی ، خستگی مفرط‌بوجود می آورند و در ضمن افراط در نوشیدن چای و قهوه نیز چنین نتیجه‌ای ببار می آورد .

برای درك خستگی

بعضی ها بدرستی نمیدانند که آیا واقعا گرفتار خستگی می‌باشند یا نه ؟آنها بعضی عوارض خستگی را احساس میکنند ، ولی بوجودآن اطمینان ندارند . برای آنکه خودرا بیازمائید وبدانید که آیا واقعا احساس خستگی مینمائید یا نه با دقت به سئوالات زیر جواب دهیدو برای اطلاع از نتیجه پرسشها ، به ترتیبی که خواهیم گفت بخود نمره بدهید .

۱ـ آیا صبح پس از برخاستن از رختخواب احساس ناراحتی می کنید ؟

۲ـ با وجود آنکه تصمیم گرفته‌اید که به محض بیدار شدن ، از رختخواب خارج شوید ، باز هم‌مدتی از این پهلو به آن پهلو می غلطید؟

۳ـ وقتی ازشما می پرسندحالتان چطور است ؟ جواب میدهید : «ناراحتم »؟

٤ـ آیا غذا خوردن برای شما مثل تکلیف شاقی جلوه‌گری می کند ؟

٥ـ فراموش می کنید که هر روز باید آرایش کنید و به سرو روی ور بروید ؟

٦ـ وقتی بچه ها از شماسئوالی می کنند ، بایشان جواب میدهید: «برو بازی کن» یا « مرا تنهابگذار خسته هستم »؟

۷ـ آیابرای هر موضوع‌بیهوده‌ای عصبانی شده و جوش میزنید ؟

۸ـ آیا ناراحتی های کوچك‌خود را که در روز با آنها مواجه‌بوده‌اید شب هنگام برای همسر خود نقل میکنید ؟

۹ـ شب،از رختخواب خودخارج میشوید تا مطمئن شوید که مثلا پنجره یا در را خوب بسته‌اید ؟

۱۰ ـ اگر بچه شما کمی رنك پریده بنظر می آید ، گمان می‌کنید که به بیماری سختی دچار شده است ؟

۱۱ ـ آیا فکر می کنید که در عین حال که زیاد کار می کنید و زحمت می کشید ، دیگران قدر زحمات شما را نمیدانند ؟

برای هر جواب سئوال که جواب آن‌منفی‌است‌صفر بگذارید و بهر جواب مثبت دو نمره‌بدهید وبرای سئوالاتی که جوابشان «گاهی اوقات » میباشد ، یك نمره‌بگذارید، آنگاه نمرات خود را جمع کنید.

اگر جمع نمرات شما کمتر از ده باشد ، هیچ نوع کسالتی‌نداشته و ابدا خسته نیستید . اگر مجموع نمرات شمابین ۱٦تا ۲٦ میباشد، مواظب سلامتی خود باشید وچنانچه جمع نمرات از این حد تجاوز میکند ، فورا به پزشك مراجعه کرده و در صدد علاج‌خودبرآئید زیرا دیر یا زود خستگی شما رااز پای در خواهد آورد و باین‌ترتیب بهتر است قبل از آنکه خستگی با بیرحمی جوانی و طراوت شما را نابود سازد ، آن را از بین ببرید و خود را از دست این دشمن نامرئی نجات دهید .

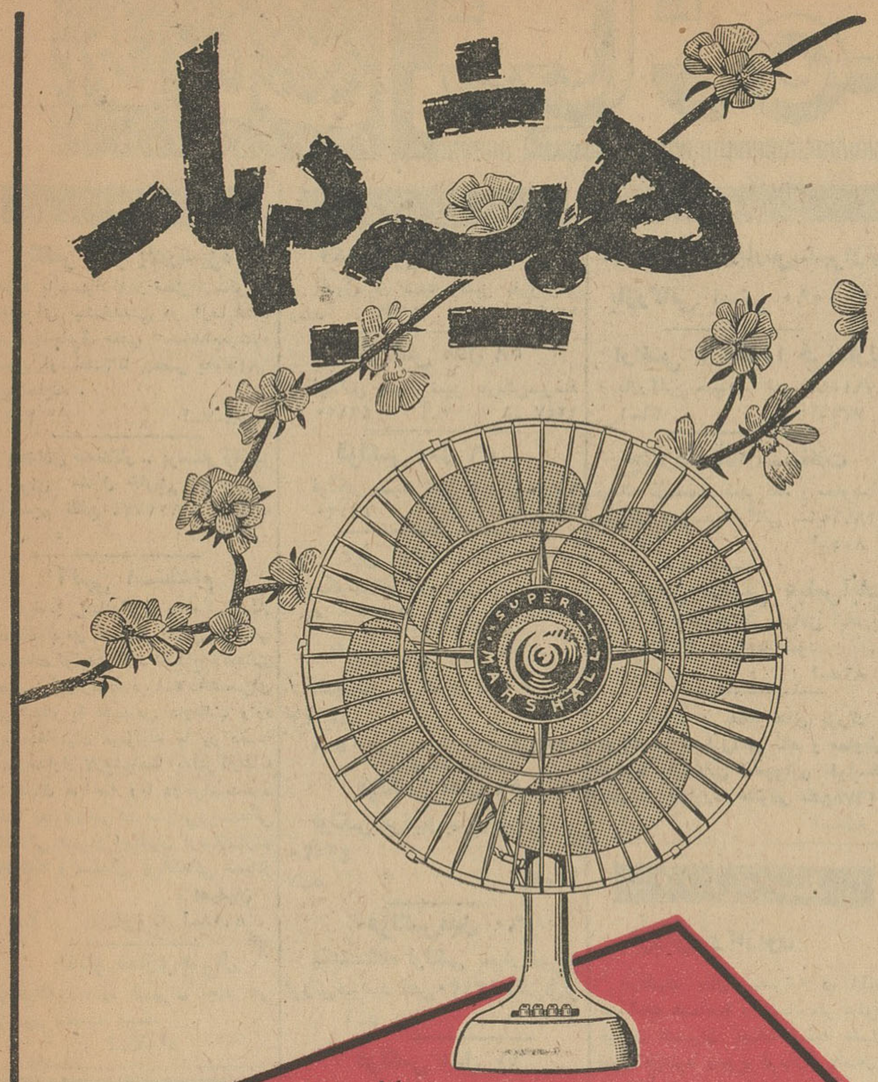

(نهضت کمك بمسلمانان الجزایر درشهرستانها)

بقیه ازصفحه ٥

کرد وافزود که استان‌خراسان‌مخصوصا شهرستان مشهد منطقه‌ای مذهبی‌است ودراین باره وظیفه‌ای بزرك بعهده‌دارد وطبق وظائف دینی ووجدانی واجتماعی مردم این استان باید بمسلمانان الجزایر کمك کنند .

آنگاه آقای سرهنك نفیسی بیانات موثری درباره وضع ملیون الجزایر ولزوم کمك به آنان ایرادکرد و اشعار جالبی را که در این‌باره سروده بود قرائت‌نمود . بیانات آقای سرهنك نفیسی بحدی مهیج وجالب‌وضمناتاثر انگیزبودکه اشك از چشمان‌حاضرین جاری شد .

سپس آقایان حاج‌محمدی ، الفتی، اردکانیان وجاودانی بترتیب ضمن اظهار تشکر ازاین اقدام مفید موسسه اطلاعات لزوم کمك ببرادران مسلمان الجزایر را تائید کردند

دراین هنگام حضرت آیت‌اله‌آقای فقیه سبزواری مرجع تقلیدشیعیان‌پس از تشکروتمجیدازاقدام موسسه‌اطلاعات درمورد تشکیل کمیته ملی کمك به مسلمانان الجزایر ازفجایع ارتش‌سری درکشور مسلمان الجزایر ابرازتنفر کردند وطی شرطی که مرقوم داشتند رسما پرداخت وجوهی جهت کمك به مسلمانان الجزایر را بعنوان زکوة ورد مظالم جایز دانستند ودراین موردفتوا دادند . حکم مزبور فتوای رسمی‌است که از طرف حضرت آیت‌اله سبزواری صادر شده است .

حضرت آیت‌اله سبزواری پس از صدور فتوی شخصا نیز مبلغ دوهزار ریال بعنوان کمك بملیون الجزایر اختصاص دادند .

پس از صدور فتوای حضرت‌آیت‌اله برای انتخاب اعضای کمیته ملی‌کمك بمسلمانان الجزایر درخراسان اقدام و۱٤ نفر از افراد سرشناس ومورد اعتمادبااخذ رای بعنوان اعضای کمیته ملی کمك بمسلمانان الجزایر در خراسان انتخاب شدند .

حضرت آیت‌اله سبزواری ریاست افتخاری کمیته را قبول‌کردند وآقایان حسین محمودی مدیر روزنامه نوای خراسان ، علی‌اکبرارد کانیان ، حاج رضا طباطبائی ، حاج‌حسین‌خادم‌الرضا سرهنك حسن نفیسی، سرگردمعتمدی حاج ماشااله جاودانی ، حاج‌علی‌اصغر الفتی ، حاج علی‌اکبر توتونچیان ، حاج محمود صمدی ، حاج حسین طباطبائی ،اسماعیل‌ملك‌پوروحاج‌ابراهیم آل‌هاشمی نیز بعنوان اعضای کمیته ملی کمك بمسلمانان الجزایر در خراسان انتخاب گردیدند .

پس از انتخاب اعضای کمیته . اولین جلسه کمیته ملی کمك به مسلمانان الجزایر درخراسان ، در همان سالن اداره‌سرپرستی نمایندگان وخبرنگاران اطلاعات تشکیل شد و تصمیم گرفته شد حسابی دربانك ملی مشهد بنام کمیته افتتاح شود تانیکوکاران در حد استطاعت خود هر مبلغی میتوانند برای کمك ببرادران مسلمان الجزایر اختصاص دهند باین شماره حساب در بانك ملی پرداخت نمایند .

دراصفهان

خبر نگارما دراصفهان‌گزارش می دهد ازطرف‌کمیته‌ملی‌کمك بمسلمانان دراصفهان اعلامیه‌ای منتشرگردید و از عامه مردم اصفهان دعوت شد که روز جمعه هشتم تیرماه «فردا» ساعت چهار بعداز ظهر درمدرسه سلطانی «چهارباغ» اجتماع‌کنند ومتن فتوای حضرت آیت‌اله حاج آقارحیم ارباب را درباره لزوم کمك‌بمسلمانان‌الجزایر استماع نمایند بعداز ظهر فرداجتماع عظیمی از مردم اصفهان در مدرسه چهارباغ تشکیل خواهد شد .

چگونه بخوابیم

بقیه از صفحه ۷

کثیف‌دربی خوابی وبدخوابی خیلی خیلی موثر است و حتی باعث از خواب پریدن‌و ناراحتی دستگاه‌تنفس میشود .

کودکان تا سنی که هنوز در همه موارد مادر یا بزرگترشان را می‌خواهند بهتر است با مادریا لااقل نزدیك اتاق خواب مادر و پدرشان بخوابند . دیگر در معتقدات محققین این موسسه این است که خواب در سلامتی و بخصوص طول عمر رل ـ بسیار مهمی را بازی میکند و بهترین تقویت کننده‌اعصاب ونیروی‌جسمانی است ، در صورت بیماری و یاراحتی های دیگر که باعث میشود انسان نتواند بخوابد بهتر است قرص‌خواب آور مصرف شود . البته نبایستی بقرص های خواب آور عادت کرد .

اینکه بعضی معتقدند که مصرف قرص‌های خواب آورزیان بخش است باید دانستکه بی خوابی زیان بخش ترازاین قرصهاست ، منتهی ضرر بی‌خوابی ظاهرا محسوس نبوده و بعدا زانباشته شدن یك باره‌بصورت یك ناراحتی عصبی بروز میکند .

البته همانطور که گفته شد نباید بخوردن قرص های خواب آور عادت کرد ولی گه‌گاه و هنگام درد وبیماری که ما مطمئن هستیم به این سادگی ها بخواب فرو نمی رویم بهتر است قرص خواب آور یا مسکن مصرف کنیم . مصرف این قرص ها نیزبهتر است با مشورت طبیب انجام گیرد و درصورتیکه مصرف قرص های‌خواب آور برایمان ناراحتی بعدی ایجاد کرده و یا اینکه در صورت داشتن یك نوع بیماری مضر تشخیص داده شود ، بهتر است از مصرف آن ـ خودداری کرده و بی خوابی را به خوردن‌قرص خواب آور ترجیح‌دهیم.

اطلاعات نیازمندیها

استخدام

یکنفر بانو یادوشیزه
باسواد یابیسوادکه‌در محل‌کارسکونت نمایدبرای پیشخدمتی در آزمایشگاه ومنزل باچقوق مکفی استخدام‌میشود طالبین ازساعت۶تا ۸عصر به۶۸۱۵۶ تلفن نمایند .
۱ـ۳ آ ـ۵۸۰۷

بتعدادی خدمتکار ـ پرستار وآشپز زن برای منازل خارجی و ایرانی
نیازمندیم تلفن ۳۰۳۷۷۴ ـ ۷۱۴۰۲
۱ـ ۵ آ ـ۱۲۹۳

آگهی استخدام
کارخانه ریسندگی و بافندگی‌شهناز اصفهان برای قسمت تکمیل و چاپ منسوجات تولیدی خود احتیاج به‌تعدادی محصلین کارآزموده دیپلمه دانشسرای پلی‌تکنیک یا اشخاص داوطلب وارد دارد متقاضیان میتوانند با در دست داشتن‌مدارک لازم‌شخصا بدفترکارخانه دراصفهان مراجعه ویا درخواست‌خود راکتبا بعنوان شرکت سهامی‌ریسندگی وبافندگی شهناز اصفهان ارسال‌دارند
کارخانه ریسندگی وبافندگی شهناز اصفهان
۱ـ۲ آ ـ۸۹۵۸

تابلو سازی‌جنرال
درمحوطه دروازه شمیران بچند نفر ویزیتور نیازمنه است
آ ـ ۵۹۵۳

جویای کار

راننده درجه ۲ شخصی
معافی وظیفه وباسواد جویای کار است براهنمای شماره ۶۱۶ اطلاعات‌مراجعه فرمائید
آ ـ۶۱۶

رستوران‌های خانوادگی

چلوکباب مطبوع رستوران ژاله
بدون دریافت سرویس
جنب سینما متروپل تلفن ۴۲۲۳۱

سالن مد و آرایش

آموزشگاه آرایش بلدا
ویژه تعلیم بانوان‌ودوشیزگان
با امتیاز رسمی وزارت‌فرهنگ وزیر نظر متخصصین‌فن‌آرایش
هنرجو میپذیرد
میزامپلی‌درآموزشگاه بلدا ۴۰ریال است
آدرس : میدان ۲۴ اسفندارل خیابان آیزنهاور تلفن ۴۵۷۷۱

هنر جو
سالن آرایش ایندولا
فقط دو دوشیزه یا بانوی هنرجو جهت تعلیم آرایش مو و رنك و توالت عروس میپذیرد خیابان شاهرضا صبا جنوبی تلفن ۴۴۳۱۷
۱ـ۵ ۱۲۲۲ـ۱

دفاتر اسناد رسمی

دفترخانه اسناد رسمی۲۶۹
دفتر خانه اسناد و گواهی امضاء وازدواج در اسرع وقت بکار های شمارسیدگی مینمایدخیابان امیرکبیر روبروی مسجد سراج الملك
سردفتر ابوالمعالی شهیدی
۱ـ۶ آ ـ۱۲۲۱

۲۲۲

دفتر اسناد رسمی۲۲۲ تهران‌اسناد مالکیت مراجعین محترم را مجانی‌بیمه میکند ا زکارمندان دولت‌حق‌التحریر دریافت نمیکنید خیابان شاه چهارراه باستان تلفن ۴۳۹۰۰ سردفتر میر- مجتبی احمدشاهی ۲ـ۲۶ ۱ـ۱۲۵۳

معاوضه میشود

دو باب مغازه
جهت فروشگاه اتومبیل‌با اتومبیل معاوضه میشود ۲۴۲۱۶ آ ـ۱۲۶۱

پذیرش از آمریکا واروپا

پذیرش درسی و پذیرش زبان و دعوتنامه از کالج وانستیتو های آمریکا برای لیسانسیه و دیپلمه و غیردیپلمه (دوره دبیرستان) درمدت پانزده روز الی‌یکماه نشانی لاله‌زار ـ سرای‌طاهباز جنب‌عکاسی پرتوی‌شماره (پنج)صبحها از ساعت ۹ تاظهر و عصر از ساعت ۷ بعداز ظهر ببعد .
آ ـ۱۲۹۲

فروش اتومبیل

الدوزمبیل مدل ۶۱
الدوزمبیل بسیار تمیز بفروش‌می رسد ۴۲۱۲۰ ۱ـ۳ ۱ـ۱۲۶۴

فولکس مدل ۵۸
فولکس بسیار تمیز بفروش‌میرسد ۴۲۱۲۰ آ ـ۳ ۱ـ ۱۲۴۷

فولکس مدل ۵۹
فولکس بسیار تمیز بفروش میرسد ۴۲۱۲۰ آ ـ۳ ۱ـ ۱۲۴۸

اپل کاپیتان ۵۴
یکدستگاه اپل تمیز بفروش می رسد ۴۲۱۲۰ آ ـ۳ ۱ـ۱۲۴۹

الدوزمبیل مدل ۵۵
الدوزیل شیك و تمیز فروشی ۴۲۱۲۰
۱ـ۵ ۱ـ۱۲۰۱

فولکس مدل ۵۹
فولکس مرتب‌و بسیارتمیزفروشی ۴۲۱۲۰
۱ـ۵ ۱ـ۱۲۰۲

فولکس‌مدل ۶۰
یکدستگاه فولکس بسیار تمیزبه فروش‌میرسد تلفن۴۲۱۲۰سانترال‌نو
۱ـ۵ ۱ـ۱۲۰۴

فولکس مدل ۶۱
فولکس مرتب و تمیز فروشی ۴۲۱۲۰
۱ـ۵ ۱ـ۱۲۰۳

مدل ۵۴ بنز ترانزیت
بسیارتمیز بفروش میرسد تلفن۳۵۱۵۲
آ ـ ۱۲۷۵

مدل ۶۰بنز ۱۸۰
گازوئیلی بسیار تمیز فروشی۲۴۲۱۶
آ ـ۱۲۸۴

استاندارد مدل ۵۷
تمیز بمبلغ ۴۰۰۰۰ ریال فروشی ۲۴۲۱۶
آ ـ۱۲۷۶

شورلت مدل ۵۴
۲ دستگاه بسیار تمیز فروشی۲۴۲۱۶
آ ـ۱۲۷۷

فورد مدل۵۷ آمریکائی
فورد بسیار تمیز بفروش میرسد ۲۴۲۱۶
آ ـ۱۲۷۸

مدل ۵۵ و ۵۷
استودی بیکر تمیز فروشی ۲۴۲۱۶
آ ـ۱۲۷۹

فولکس مدل ۵۸
بسیار تمیز فروشی تلفن ۲۴۲۱۶
آ ـ۱۲۸۰

شورلت مدل ۶۰
بسیار تمیز و کوچك فروشی تلفن ۲۴۲۱۶
آ ـ۱۲۸۱

انگلیای مدل ۶۰
بسیار تمیز فروشی تلفن ۲۴۲۱۶
آ ـ۱۲۸۲

مدل ۵۶ بنز ۱۸۰
گازوئیلی تمیز فروشی تلفن ۲۴۲۱۶
آ ـ۱۲۸۳

بازرگانی امیر کبیر
اتومبیل دلبخواه شمارا تهیه یا معاوضه مینماید مقابل کوچه میرزا محمودوزیر تلفن۵۸۱۴۹۹ مرتضوی یزدی
۱ ـ۳۶ ۱ـ ۹۲۹

فروشگاه اتومبیل حجازی

امیریه مقابل البرز تلفن۴۳۳۲۱
۱ـ۲۶ آ ـ۱۲۱۱

بازار فروش اتومبیل روز

کارکنان بازاراتومبیل۹۴۰اتومبیل شمارا درالسرع وقت باقیمت عادلانه‌به فروش‌میرسانند نشانی‌سرچشمه مقابل مسجد محمودیه داخل توقفگاه کاروان بازار اتومبیل ۹۴۰تلفن ۵۶۸۲۷
۱ـ۸ آ ـ۱۲۶۰

انگلیا نقد واقساط خریداریم
۲۴۲۱۶ آ ـ۱۲۶۲

خرید اتومبیل

اتومبیل شما را خریداریم ۴۲۱۲۰
۱ـ۱۰ آ ـ۱۱۸۱

فولکس‌واگن تمام کروك و یا جیپ ویلیز مستعشاری خریداریم تلفن ۴۴۴۷۲
۲ـ۳ آ ـ۱۲۵۶

مستغلات

نارمك ـ تهران‌پارس ـ تهران‌نو
بازرگانی امینی ۷۹۰۰۹۰

اراضی نارمك را خریداریم
بازرگانی حمید ـ تلفن ۷۹۱۰۹۴
۱ـ۲۶ آ ـ۷۷۹

چند دستگاه مستغلات
وخانه در شمال شهر نقد و معاوضه بفروش میرسدبازرگانی سایه۷۲۸۹۶
۱ـ۲۶ آ ـ۸۰۵

بورس اراضی عباس‌آباد
برای خرید و فروش عباس آباد به تلفن ۷۳۲۶۵ مراجعه شود .
۱ـ۱۰ آ ـ۸۶۵

مستغلات و خانه های بزرگ و کوچك در شما لشهر نقد و معاوضه میشود بازرگانی نخجوانی خیابان شمیران چهارراه حقوقی تلفن۷۲۶۷۸
آ ـ۲۶ آ ـ۸۴۰

بفروش میرسد

فروش اوکازیون
درقلهك بنای سه‌مرتبه ده اطاق بمساحت هشتصد و پنجاه متر جلوی خیابان شمیران نصف قیمت ملك قبول میشود رجوع فرمائید لاله‌زار ۳۹۷۸۴ به

بنگاه کوشان
۱ـ۲ آ ـ۸۹۸۴

خانه فروشی اوکازیون
بالای بلوار خیابان‌پهلوی ساختمان سه‌ساله دومرتبه هشت اطاق گاراژ ، برق و تلفن وآب رجوع‌فرمائید لاله‌زار ۳۹۷۸۴ به

بنگاه کوشان
۱ـ۲ آ ـ۸۹۸۶

خانه کوچك نقد و اقساط
خانه ای کوچك باوضع آبرومند بابرق ووسایل‌واقع‌در خیابان‌تهران‌نو حوالی فلکه وثوق نصف نقد و نصف اقساط مقطوع ۱۸۰۰۰۰ ریال بفروش میرسد اول خیابان اکباتان ازطرف لاله‌زار مقابل سینما تابان فروشگاه اتومبیل صفا
۱ـ۳ آ ـ۱۲۴۲

باغ با ساختمان
یك قطعه باغ بمساحت ده هزار مترمربع باسند مالکیت (شامل تعداد زیادی درخت میوه باردار ـ موستان ـ گل کاری ـ استخر ـ ساختمان‌کامل مرکب از چهار اطاق و سایر لوازم و حمام باسیم کشی داخلی برق و تراس بزرگ موتور مولد برق و چاه آب) که بانهایت سلیقه ایجاد شده و برای سکونت دائم و استفاده ییلاقی کاملا مناسب است . در مسافت شش کیلو متری میدان‌کرج‌در جاده‌اسفالت مردآباد (شاهدشت) بفروش میرسد طالبین محترم در تهران به‌تلفن‌شماره ۳۸۸۵۰ مراجعه فرمایند .
۱ـ۳ آ ـ ۵۶۲۱

خانه اوکازیون
دویست هزار تومان
بالای سینمای مولن‌روژ شهناز دوم بمساحت سیصد وپنجاه متر بنای ۳ طبقه ده اطاق تلفن، آب ،برق رجوع فرمائید لاله‌زار ۳۹۷۸۴ به

بنگاه کوشان
۱ـ۲ آ ـ۸۹۸۸

اجاره داده می‌شود

برای اجاره
ساختمان چهار طبقه واقع درخیابان امیرآباد زیر بلوارکرج هرطبقه دارای ۶ الی ۷ اطاق دارای برق وتلفن وآب که برای شرکتها مناسب است و کلا ۳۰ اطاق است جمعا یاجداگانه اجاره داده میشود ـ طالبین به‌تلفن‌شماره ۶۲۲۴۵ مراجعه فرمایند ۱ـ۲ـ۵۸۰۵

جاده قدیم‌شمیران‌ایستگاه‌مینا
آپارتمان لوکس‌باحیاط‌و کلیه‌لوازم باجاره داده میشود تلفن ۸۶۳۷۴
آ ـ۱۲۷۲ ۱ـ۵

یك حیاط مشتمل برسه
طبقه آپارتمان دارای تمام وسایل واقع در امیریه اجاره داده‌میشود تلفن ۲۹۰۲۲
۱ـ۳ آ ـ۵۷۹۷

خانه‌اجاره تهران نو
۴۵۰متر پنج اطاق مدرن یك زیر زمین ـ هال ـ ایوان و تراس عالی ـ حمام و سرویس کامل ـ برق و تلفن لوله‌کشی به‌تلفن ۸۶۶۶۵ مراجعه‌شود
۲ـ۳ آ ـ۸۶۸۶

گمشده

یکدستگاه دوربین فیلمبرداری
ژاپنی مارك رفلکس زوم درجعبه چرمی سیاهرنك بعداز ظهر روزجمعه اول تیرماه بین خیابان صبای شمالی وژاله درتاکسی جا مانده است . از یابنده خواهشمند است بتلفن ۳۵۲۴۴ یا خیابان ژاله آب‌سردار کوچه حکیمی شماره‌های ۵ و ۷رجوع کرده‌ومژدگانی بسیار خوبی دریافت دارد .
آ ـ۵۹۲۱

در تاریخ ۵ر۴ر۴۱
سه‌فقره چك بشماره های ۵۵۳۷۱۳ بانك ملی شعبه سعدی حساب شماره ۶۱۴۳ و چك ۲۳۴۷۷۷ بانك صادرات شعبه قلهك حساب شماره ۷۳۷ وچك بانکملی مرکز بشماره ۴۹۹۳۱۲حساب شماره ۴۹۸۳۶ و دو دسته چك بدون امضاء بانك ملی وصادرات شعبه‌قلهك درمیدان ارك مفقود شده متمنی است هرکس پیدا نموده به‌قلهك بنگاه‌بخش شیشه ناصر مراجعه ومژدگانی خودرا دریافت دارد .
آ ـ۵۹۴۱

آگهی فقدان سند مالکیت
آقای علی‌ادابی وکیل رسمی آقای سیدابوالفضل روحانی و آقای اکبر آقائی با ارائه دو برك استشهاد محلی مدعی است که سه جلد سند مالکیت ثبت شده یکی درصفحات ۱ و ۵۸دفتر ۱۰مربوط به۵ دانك مشاع ازششدانك یکدکان پلاك شماره ۱۰۲۱۰ بخش‌یك که سه‌دانك ونیم مشاع بنام آقای حسن توتونچیان و یکدانك ونیم‌مشاع بنام آقای‌علی دخانچی‌صادر ونامبردگان کلیه ۵دانك مذکور را به‌آقای حاج سید ابراهیم آقائی منتقل و خریدار فوت شده و وارث او نه سهم از ۱۱ سهم ۵دانك را به‌آقای علی ادابی منتقل و۲سهم از ۱۱ سهم درملکیت یکی‌از ورثه (آقای اکبر آقائی) باقی مانده است ویکی درصفحه ۷۳ دفتر ۷ مربوط به یکصد و ده سهم مشاع از ۲۴۰ سهم ششدانك یکدکان پلاك شماره ۱۰۲۰۴ بخش یك قم که بنام آقای باقر روحانی صادر شده ونامبرده هم‌طبق سند رسمی ۱۷۳۹۸ـ۱۹ر۲۵ر۳ دفترخانه ۳ قم تمامی مورد ثبت رابه چهارنفر اولاد خود فروخته است و بعدا سه‌نفر آنها سهام خودرا که عبارت‌ازهشتاد دوسهم‌ونیم‌است به‌آقای علی‌ادابی منتقل و بیست و هفت‌سهم ونیم دیگران در ملکیت آقای سید ابوالفضل روحانی موکل نامبرده باقی مانده که هر دو پلاك مورد هیچگونه معامله شرطی و قطعی هم نیست‌مفقود شده این اداره پس‌از تحقیقات‌کتبی ازشهود مراتب‌را بدستور تبصره یك‌ودو الحاقی بماده ۱۲۰ آئین‌نامه قانون ثبت آگهی مینماید که هرکس نسبت باملاك مرقوم خود را ذینفع میداند از تاریخ انتشار نخستین آگهی (هفتم تیرماه یکهزار و سیصد و چهل‌ویك) تاپکماه مدارك و دلائل خودرا به‌اداره ثبت اسناد قم ارائه دهد والا بدستور تبصره مذکور این اداره یکجلد المثنی سند مالکیت مرقوم را نسبت بدوسهم از یازده سهم پنج‌دانك بنام آقای‌اکبر آقائی و یکجلد دیگر بنام آقای سید ابوالفضل روحانی نسبت به بیست و هفت سهم ونیم صادر و تسلیم خواهد نمود این آگهی درظرف سی روز هر ده روز یکمرتبه در روزنامه اطلاعات درج وانتشار خواهد یافت . نوبت‌اول ۷ر۴ر۱۳۴۱ ـ نوبت دوم ۱۷ر۴ر۱۳۴۱ نوبت سوم ۲۷ر۴ر۱۳۴۱
رئیس اداره ثبت‌قم . صدرآبادی
۱ـ۳ آ ـ۸۴۶۰

معاملات تلفن

هرنوع‌شماره تلفن نقد و اقساط خرید و فروش میشود تلفن۵۶۳۲۹

تلفن ۴ه‌و ۶ و ۷ خریداریم تلفن ۵۶۳۲۹

هرنوع شماره تلفن
خریدو فروش میشود تلفن ۶۰۱۸۳

معاملات تلفن و فیش تلفن ۴۴۲۲۰
آ ـ ۱۰۸۱ ۱ـ۲۶

معاملات‌تلفن ۳و ۵ وسیله ۳۴۲۱۶
۱۰۱ـ آ ـ۱۲۱۳

خرید تلفن شماره ۳
یك شماره تلفن نصب در کوچه برلن ۵۰۰۰ ریال نقد واقساط ۲۰۰۰ ریال ماهیانه خریداریم باتلفن ۳۸۸۳۰ مکالمه فرمائید .
۱ـ۵ آ ـ۱۲۱۲

تلفن شماره ۲ آخر خیابان
انتظام بفروش میرسد به‌تلفن ۲۳۶۸۰ مراجعه فرمائید .
۱ـ۲ آ ـ۱۲۹۱

خرید اثاثیه

لوازم خانه شما باپول
نقد خریداری میشود تلفن۴۵۲۱۴
۱ـ۱۰ آ ـ۹۷۹

فروشگاه خالقی
قالی
یخچال
تلویزیون
ضبط صوت
رادیوگرام
وسایر لوازمات برقی شمارا
بقیمت عادلانه خریداریم لطفا بفروشگاه خالقی امیرکبیر سه راه امین حضور۵۱۲۷۶ مراجعه فرمائید.
آ ـ۲۶ آ ـ۸۸۸

یخچال ـ تلویزیون ـ فرش
درمنازل خریدازیم پشت شهرداری فروشگاه شاهین تلفن ۳۰۵۳۸۸
آ ـ۱۱۰۶ ۱ـ۲۶

معاوضه
فرش کهنه ونو
برای معاوضه فرش های کهنه و مستعمل به قالی های نو با قیمت تجارتی بخیابان مهران فرش فروشی رئیسیان مراجعه فرمائید تلفن۳۰۳۰۵۲
۱ـ۳۰ آ ـ۷۹۱

فرش کهنه و نو
درمنزل‌خریداریم ۸۲۱۸۵۵ رصوی

فروشگاه ماه
یخچال ـ تلویزیون ـ ضبط‌صوت شما راعادلانه‌در محل‌خریداریم تلفن۵۳۵۷۶
۱ـ۳۰ آ ـ۱۱۷۵

فرش کهنه ونو
در منازل خریداریم تلفن ۳۰۰۵۴
آ ـ۱۰۷۰ ۱ـ۱۰

تعمیرات

رادیو تلویزیون مامبو
تعمیرات‌رادیو و تلویزیون درمنازل ونصب رادیو گرام اتومبیل اکباتان سه راه وزارت فرهنگ تلفن ۳۳۳۰۷
۱ـ۲۶ آ ـ۹۴۰

تعمیرگاه رادیوتلویزیون‌گراف
تعمیر انواع تلویزیون تلفن۶۸۴۸۵
آ ـ۱۱۲۶ ۱ـ۲۶

تعمیرگاه یخچال اردشیر ـ
متخصص‌ازایتالیاخیابان شمیران‌تلفن ۷۳۳۶۰
۱ـ۳۰ آ ـ۸۹۴

در جنرال موزیك
تعمیر پیانو ـ آکوردئون و کلیه سازها توسط متخصص پیانو هویك شاهرضا اول صفی علیشاه تلفن ۳۳۴۱۳ و ۳۳۶۴۵
۱ـ۱۵ آ ـ۹۹۰

رادیو ژولیا
تحت نظر متخصص از آلمان
تعمیر انواع تلویزیون ـ رادیو ـ گرام ـ ضبط صوت خیابان شمیران سه‌راه تخت جمشید تلفن ۷۱۴۳۹
آ ـ ۱۱۰۵ ۱ـ۲۶

در جنرال موزیك
کرایه پیانو ـ جاز ـ کنتر باس شاهرضا اول صفی علیشاه تلفن ۳۳۶۴۵و۳۳۴۱۳

کشیك امشب داروخانه‌ها

داروخانه‌های شمالغرب
و غرب تهران

داروخانه تنائی
اکبر آباد باغ‌شاه خیابان حسام السلطنه جی و بریانك

داروخانه پروانه نو
خیابان شاهرخ سه راه اکبر آباد بیمارستان بهلوی

داروخانه مهرداد نو
خیابان خوش چها راه بوستان سعدی

داروخانه پرویز
خیابان بیات مقابل درب شرقی سلسبیل

داروخانه جاودان
خیابان حشمت الدوله خاکی تلفن ۴۰۲۵۱

داروخانه سیماب
خیابان خاکباز

از درجه اعتبار ساقط است

چك شماره ۱۵۴۱۵۳ از حساب ۱۸۹۶۵ بمبلغ ۸۵۰۰ ریال بانك‌اصناف ایران شعبه نازی‌آباد مفقود گردیده چك مزبور از درجه اعتبار ساقط است
آ ـ ۵۹۴۷

آموزشگاه زبانهای خارجی

موسسه زبان تهران
TEHRAN LANGUAGE CENTER
«مخصوص تدریس زبان انگلیسی»
زیرنظر اساتید ایرانی و امریکائی برای کلاسهای ابتدائی ، متوسطه ، عالی و کلاس مخصوص خردسالان از ساعت ۱۷ الی ۲۱ روزهای دوم الی دهم تیرماه ثبت‌نام میتماید . هرسال ممتازترین شاگرد این مؤسسه بمدت یکماه باروپا ویا امریکا اعزام خواهد شد . خیابان شاهرضا ـ بین ویلا و کالج ـ شماره ۲۲۵ ـ تلفن۴۵۹۳۱
۱ـ۶ آ ـ۸۰۴۲

تدریس زبان
آلمانی ـ انگلیسی خصوصی و عمومی
توسط دکتر کیانی ـ دکتر امین با متد خاص وحد اقل مدت خیابان پهلوی‌روبروی‌سینمامهتاب کاشی۳۰۱
۱ـ۳ آ ـ۵۸۳۷

آموزشگاههای رانندگی

آموزشگاه رانندگی تهران
منیریه زیر نظر کاوه محلاتی ۲۵۸۸۸
آ ـ۱۱۲۳ ۱ـ۲۶

هنرستان فنی پرستو
مرکز آموزش صحیح رانندگی و میکانیکی شاهپور چهارراه گمرك تلفن ۲۳۹۱۶

مؤسسات رانندگی ومیکانیکی‌شهاب
۱ـ شاهرضا بین سینما دیانا و پلازا تلفن ۶۱۲۲۱ ویژه دانشگاه
۲ـ خیابان پهلوی مقابل کافه ـ شهرداری تلفن ۶۵۷۶۳
۳ـ شاهرضا مقابل خیابان بهار تلفن ۳۲۰۰۵
۴ـ میدان تعلیم سنگ چین و پارکینگ شبانه روزی شهاب (موثر ترین وسیله موفقیت در امتحانات)
۵ـخیابان امیر آباد مقابل انتهای دیوار جلالیه تلفن ۶۱۲۲۱

آموزشگاه‌رانندگی‌وفنی‌فرهنك
فن‌رانندگی را تااخذ گواهینامه با بهترین متد بشما میاموزد شاهرضابل چوبی تلفن ۳۸۲۸۳ شعبه مخصوص بانوان خیابان فرصت تلفن ۳۰۰۱۱ـ ۳۴ ۱ـ ۱۲۴۵

هنرکده فنی‌رانندگی
هنرکده فنی بزرگترین و مجهز ترین آموزشگاه رانندگی و میکانیکی در خاورمیانه بامتد جدید و اتومبیلهای آخرین سیستم فن رانندگی را تا اخذ گواهینامه رسمی بشما میاموزد سرویس مخصوص جهت تعلیم‌بانوان افتتاح گردید. نشانی هنرکده فنی بهارستان روبروی چاپخانه مجلس تلفن ۳۸۰۴۶

شعبه ـ خیابان شاهرضا روبروی ضلع شمالی کافه شهرداری تلفن ۴۸۶۶۲

درمانگاه های خصوصی

درمانگاه شبانه‌روزی ۲۴ اسفند
مجهز بسرویس های پزشکی ـ دندانپزشکی ـ آزمایشگاهی برای پذیرائی بیماران در موارد فوری‌طبی مصدومین ـ جراحی ـ مسمومیت ها مامائی ـ خدمات‌پزشکی‌ـواکسیناسیون تزریقات ـپانسمان ـزخمها وسوختگی ها در تمام اوقات شبانه روز باطبیب و جراح آماده در درمانگاه وسایل و داروهای ضروری و اکسیژن ترابی آماده خدمت می باشد . میدان ۲۴ اسفند تلفن ۶۴۲۳۳

کشیك امشب پزشکان

درمانگاه شبانه روزی مزبی‌حیابان شهناز شماره ۳۵۹ ایستگاه کلانتری تلفن ۳۰۳۰۹۲ ـ

آقای دکتر کمال پرتوی‌خیابان‌نواب چهارراه گلکار تلفن ۳۸۳۹۰ ـ

زایشگاه و بیمارستان اهری‌سرپل تجریش تلفن ۸۳۳۱۶ ـ

آقای دکتر ایرج ناصری سینا بی‌سیم‌نجف‌آباد هشت متری خاکی ـ

آقای‌دکترمصطفی‌موسوی(درمانگاه) دروازه شمیران مقابل مسجدفخرالدوله تلفن ۴۵۱۲۶ ـ

آقای دکتر کرامت‌اله فرهودی خیابان شاهرضا چهار راه پل‌چوبی تلفن ۳۸۵۱۰ ـ

آقای دکتر مسعود لاهیجانی‌خیابان امیرآباد کوچه مهر تلفن ۶۲۴۳۶ ـ

آقای دکتر سید جعفر امیر حمزه زاله ایستگاه بیهنام پلاك ۱۶۳ تلفن ۳۲۸۱۰ ـ

راهنمای پزشکی اطلاعات

دکتر کرامت‌الله فرهودی
بعدازظهرها وهمه‌شب تاصبح‌شاهرضا پل‌چوبی تلفن ۳۸۵۱۰

دکتر علیرضا میثمی
جراحی عمومی و بیماریهای زنان وزایمان‌اول فر ح‌آباد ـتهران نو ـ تهران پارس

دکتر آسایش
بیماریهای آمیزشی ومجاری ادرار خیابان منوچهری ـابتدای کوچه‌ارباب جمشید شماره ۱۱ پذیرائی عصر ها

دکتر جواد فرنوش
امراض داخلی و مقاربتی باعوارض آن دارای دیپلم از دانشگاه پاریس امیریه اول منیریه تلفن ۴۸۵۵۵

دکتر در طب پولوسا
متخصص بیماریهای مقاربتی‌ـمجاری ادرار ـ تناسلی امراض زنانه‌ـ نازائی خیابان فردوسی شمالی کوچه صادق پذیرائی ۹تا ۱۲ ـ۵ تا ۸ تلفن۴۶۵۸۹

دکتر محمد دادخواه
کلینیك زیبائی علاج‌لاغری‌و چاقی ورشد و نمو سینه ها خیابان‌لاله زار از طرف میدان سپه پذیرائی صبح‌و عصر تلفن ۳۸۱۷۰

دکتر عباس نیك‌نژاد
متخصص‌از دانشکده پاریس‌بیماری های معده ـ روده ـ کبد ـلوزالمعده درمان بواسیر بدون عمل ـ فیستول فیسور با متد موثر دروازه شمیران خیابان گرامی

دکتر فضل‌اله معتضدی
استاد دانشگاه متخصص امراض داخلی
شاهرضا مقابل لاله زار نو کوچه فتوحی پذیرائی از ۵ الی ۷ بعد از ظهر تلفن ۸۶۵۷۵

دکتر دانشگر
امراض مقاربتی وجلدی وسوزاك تازه و کهنه ورم پرستات ضیق مجرا سستی وبواسیر امراض‌زنانه‌و نازائی خیابان سپه مقابل پستخانه تلفن ۳۰۲۴۱۶

مطب جدید دکتر حکیمیان
متخصص بیماری های عددترشح داخلی و تغذیه چهارراه عزیز خان‌اول سموم اسفند تلفن ۴۶۱۵۸

پلی‌کلینیك
دکتر مجاهدی ـ دکترصدیقی
رزیدنت سابق بیمارستان‌های امریکا پزشك بیمه کارمندان دولت‌وفرهنگیان پزشك سازمان بیمه های اجتماعی کارگران بیماریهای داخلی اطفال ـ مقاربتی ـ ترك‌تریاك وسایرموادمخدر ـ ترك‌الکل مجهز بدستگاههای رادیو ـ اسکیمی لانتازول‌تراپی ـ آنروسل‌تراپی و بخور پنی‌سیلین و غیره» دیاترمی پذیرائی بعداز ظهرها .
خیابان شاه روبروی مسجد سنجد تلفن ۴۹۵۲۶

دکتر کرامت‌الله فرهودی
بعدازظهرها وهمه شب تاصبح‌شاهرضا پل‌چوبی تلفن ۳۸۵۱۰

ترك‌تریاك دکتر رحمانی
متخصص امراض اعصاب و روح دانشگاه لندن خیابان پهلوی‌بالاتر از چهارراه امیر اکرم تلفن : ۴۵۱۱۴ پذیرائی صبح و عصر

کلینیك امراض قلب وریه
پروفسور حمید نجات
۱۰۴۷ شاهرضا تلفن ۴۰۵۰۳

دکتر خلعتبری
تهران پارس ـ اول خیابان ایرج‌جنب گرمابه تهران پارس ۷۹۱۸۱۴

دندانپزشکان

بخش دندانپزشکی درمانگاه خصوصی شبانه روزی نارمك همه روزه‌صبح ظهر آماده کاراست ۷۹۵۵۵

دکتر حسین دادالهی
دیپلمه از دانشگاههای سوئیس‌وآلمان متخصص ارتدنسی (ردیف کردن دندانهای نامنظم) اوقات پذیرائی ۸ الی ۱۲ بعداز ظهر ۴ تا ۹ خیابان فردوسی‌ساختمان‌ارفرانس تلفن۶۰۷۴

آقای دکترصانعی(دندانپزشك‌مجاز) تخت جمشید انصاری تلفن ۴۵۰۳۹ـ
آقای دکتر علی نصیری خیابان‌نوری ایستگاه آشار تلفن ۵۴۳۶۵ ـ
آقای دکترهوشنك نورمند چهارراه شاه‌خیابان پهلوی مقابل کافه‌رستوران گلچنین تلفن ۴۵۲۸۵ ـ
آقای دکتر میرزامحمد نجفی‌حائری خیابان امیریه چهار راه گمرك جنب داروخانه شهلا ـ

آقای دکتر محمدرامین یوسف‌آباد پائین محمد رضا شاه خیابان ریاحی وفا خیابان فیروز ـ

آقای دکتر محمد حسن‌رازانی بالاتر ازدوراهی یوسف‌آباد روبروی‌بیمارستان شماره ۱ ـ

آقای دکتر ایرج محبت آئین (دندانپزشك) تهران‌پارس‌جنب‌ایستگاه قپان‌خیابان فرامرز ـ

آقای دکتر علی اکبر حکمت‌نارمك ایستگاه دفتر ـ

آقای دکتر مصطفی موحد دوراهی قهلك‌کوچه پرستان ـ

آقای دکتر عیسی احسانی خیابان رودکی چهارراه هاشمی تلفن ۶۸۷۸۰ـ

آقای دکتر نبوی خیابان‌قصرالدشت چهار راه قصرالدشت هاشمی ـ

آگهی های کوچک

کلینیک دندانپزشکی خصوصی حکیم پور
مجهز با دستگاههای مدرن و بهترین جهت ... دکترهای متخصص دندانپزشکی و دندانسازی
پذیرائی: صبح ها بطور آزاد،
بعد ازظهرها باتعیین وقت قبلی
خیابان شاه آباد باغ سپهسالار کوچه مهندس الملک
تلفن ۳۲۴۸۱

مژده چلو کباب نریمانی
از عموم هم میهنان عزیز دعوت میکند عالیترین ولذیذترین چلو کباب رادرهوای آزادو مفرح تراس تابستانی که بتازگی افتتاح شده است صرف نمائید شاهرضا پیچ شمیران تلفن ۷۴۷۷۷
۱۱۸۳-۱ ۳۰-۱

فروشگاه لوازم کشاورزی
موسسه کشاورزی ودامپروری دهقان

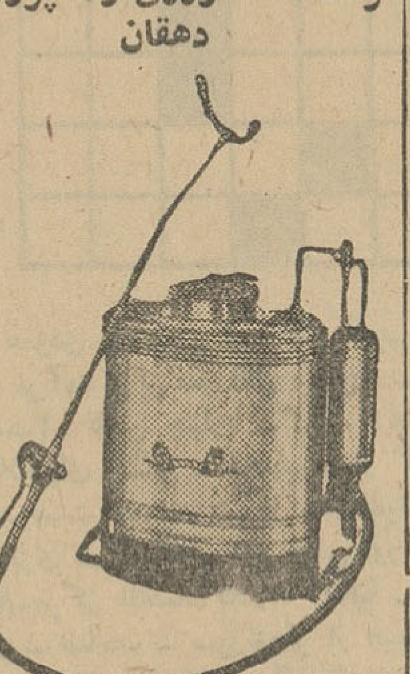

وارد کننده بهترین انواع کود و لوازم کشاورزی و سموم آفات نباتی خیابان شاهرضا شرقی مقابل بیمارستان زنان تلفنهای ۷۲۷۵۶ـ۳۰۲۳۴۹

کارخانجات صنعتی طلوع
قابل توجه فروشگاههای محترم تهران وشهرستانها کارخانجات صنعتی طلوع
کلیه مصنوعات فلزی مایحتاج منازل وتجارتخانه ها را از قبیل میز ـ صندلی صندوق نسوز ـ میز تحریر و غیره را بقیمت خیلی مناسبتر از سایراجناس مشابه در دسترس شما میگذارد. نشانی خیابان خیام ـ جنب وزارت بهداری فروشگاه طلوع تلفن ۵۷۹۳۱

جوجه کباب ومرغ پرکنده

ماشینهای جوجه کشی و لوازم مرغداری کشورطیور ـ سه راه امین حضور

آگهیهای متفرقه

الکتریکی نورهاشمی
تزئین دهنده مجالس جشن. شهباز جنب میدان خراسان تلفن ۵۳۴۷۷
۱-۲۶ آ-۱۱۷۱

جرثقیل توکل
میدان شاه تلفن ۵۵۸۲۸ ـ ۵۰۶۹۱
۱-۲۶ آ-۱۲۲۴

بهترین روغن کرمانشاهی
دربازار سرای میرعلینقی تلفن ۲۱۶۳۹ گوهری
۱-۲۶ آ-۱۲۲۰

حصیر فروشی کوشش
حصیر بتوسط ماشین اتوماتیک با کار گذاشتن روی سنک و آهن بتوسط متخصص خیابان شمیران سه راه تخت جمشید تلفن ۷۳۱۹۲ ۱ـ۳۰
۱-۱۲۵۸

ایران تاکسی
با اتومبیلهای مطمئن و رانندگان مرتب و شرایط سهل خیابان بهت آباد جنب رستوران سورن تلفن ۶۹۱۸۱
۱-۲۶ آ ـ ۱۲۵۹

حصیر فروشی شیرازی
خیابان ری دوراه مهندسی ایستگاه آصف مرغوبترین حصیر دست اول متری ۳۰ ریال
۱-۳۰ آ-۱۰۵۶

فرشهای کهنه شمارا خریداریم
فروشگاه سهیل
جاده قدیم شمیران ایستگاه قصر
تلفن ۷۳۱۹۴

سرویس رادیوتلویزیون
«مهندس ملیک»
تعمیرگاه کلیه ادوات برقی
سرویس سیار برای منازل
خیابان نادری کوچه گوهرشاد شماره ۱۵ تلفن ۶۳۵۶۱

Current Diagnosis & Treatment
جدیدترین کتاب طبی کارنت دیاکنوزیس اندتریتمنت را از کتابفروشی دانشجو ببهای ۸۵۰ ریال ابتیاع فرمائید. خیابان شاهرضا روبروی دانشگاه تهران تلفن ۴۸۳۶۵

برنامه سینماها

سینما آسیا تلفن ۴۲۹۰۹
شوالیه های میز گرد ـ سینماسکوپ رنگی دوبله بفارسی با شرکت ربرت تایلور آواگاردنر شروع ۱۱ صبح ۳ـ۵ـ۷ـ۹

سینما ادئون ـ تلفن ۳۸۱۱۸
نوشته برباد ـ رنگی ـ دوبله بفارسی باشرکت راك هودسن ـ دورتی مالون شروع ۱۰ر۳۰ صبح ـ ۲ر۳۰ ـ ۴ر۳۰ ـ ۶ر۳۰ ـ ۸ر۳۰ بعداز ظهر

سینما امپایر تلفن ۴۹۰۸۱
ششمین کلبه خوشبختی ـ سینما سکوپ ـ رنگی ـ دوبله بفارسی با شرکت کورت یورگنس ـ اینگرید برگمن شروع درسالن ۱۰ر۴۵ صبح ـ ۲ر۱۵ ـ ۴ر۳۰ ـ ۶ر۳۰ ـ ۹ بعداز ظهر ودر تراس ۷ر۱۵ ـ ۹ر۴۵ بعد از ظهر

سینما ایران تلفن ۳۶۲۵۴
خداداد ـ با شرکت ویدا قهرمانی بهمنیار ـ والی زاده شروع ۱۰ر۳۰ صبح ـ ۲ر۳۰ ـ ۴ر۳۰ ـ ۶ر۳۰ ـ ۸ر۳۰ بعد از ظهر

سینما اسکار ـ تلفن ۴۵۷۹۷
ملاقات اتفاقی ـ دوبله بفارسی با شرکت هاردی کروگر ـ استانلی بیکر شروع ۱۰ر۳۰ صبح ـ ۲ر۳۰ ـ ۴ر۳۰ ـ ۶ر۳۰ ـ ۸ر۳۰ بعداز ظهر

سینما ایفل ـ تلفن ۳۷۲۷۷
مرد بی گذرنامه ـ دوبله بفارسی با شرکت هورست بوخهولتر ـ الکه زومر شروع ۱۰ر۳۰ صبح ۲ر۳۰ ـ ۴ر۳۰ ـ ۶ر۳۰ ـ ۸ر۳۰ بعداز ظهر

سینما پلازا (تلفن ۴۴۲۵۵)
جانی فداکار ـ دوبله بفارسی با شرکت جان میلز چارلز دربك ـ ردتایلر شروع ۱۰ر۳۰ صبح ۳ـ۵ـ۷

سینما تخت جمشید تلفن ۴۳۵۵۰
جوانان فیلادلفیا ـ دوبله بفارسی باشرکت پل نیومن شروع ۲ر۴۵ ـ ۵ ـ ۷ر۱۵ ـ ۹ر۳۰ بعد از ظهر

سینما چارلی تلفن ۶۸۴۶۱
گربه روی شیروانی ـ سینما سکوپ رنگی ـ دوبله به فارسی باشرکت الیزابت تیلور ـ پل نیومن شروع ۱۰ر۳۰ صبح ۳ ـ ۵ ـ ۷ ـ ۹

سینما حافظ تلفن ۳۴۰۷۴
شوالیه های میز گرد ـ سینماسکوپ رنگی دوبله بفارسی با شرکت ربرت تایلور آواگاردنر شروع ۱۰ر۳۰ صبح ۲ر۳۰ ـ ۴ر۳۰ ـ ۶ر۳۰ ـ ۸ر۳۰ بعد از ظهر

درایوین سینما تهران پارس تلفن ۷۹۱۵۴۳
شوالیه های میز گرد ـ سینماسکوپ رنگی دوبله بفارسی با شرکت ربرت تایلور آواگاردنر شروع ۷ر۳۰ ـ ۳۰ر

سینما دنیا تلفن ۳۳۸۱۲
جدال در قطار ـ دوبله بفارسی شروع سانسها ۱۰ر۳۰ صبح ۲ر۳۰ ـ ۴ر۳ ـ ۶ر۳۰ ـ ۸ر۳۰ بعد ازظهر

سینما دیانا (تلفن ۴۲۰۱۰)
برای آنها که متولد می شوند ـ دوبله بفارسی ـ محصول شوروی شروع سالن ۱۱ صبح ۳ـ۵ـ۷ـ۹ بعد ازظهر ـ تراس ۷ر۳۰ ـ ۹ر۳۰ بعدازظهر

سینما رادیوسیتی ـ تلفن ۴۳۳۲۰
نوشته برباد ـ رنگی ـ دوبله بفارسی باشرکت : راك هودسن ـ لورن باکال . شروع ۱۱ صبح ۳ ـ ۵ ـ ۷ ـ ۹ بعدازظهر

سینما رکس ـ تلفن ۳۴۱۶۹
داودوگلیا ـ سینماسکوپ ـ رنگی ـ دوبله بفارسی باشرکت اورسن ولز شروع ۱۰ر۳۰ صبح ۲ر۳۰ ـ ۴ر۳۰ ـ ۶ر۳۰ ـ ۸ر۳۰ بعدازظهر

سینما رویال تلفن ۴۹۷۸۵
مرد بی گذرنامه ـ دوبله بفارسی با شرکت هورست بوخهولتر ـ آلکه زومر شروع ۱۰ر۳۰ صبح ۳ـ۵ـ۷ـ۹

سینما سعدی (تلفن ۳۶۴۶۸)
برای آنها که متولد می شوند ـ دوبله بفارسی ـ محصول شوروی شروع ۱۰ر۳۰ صبح ۲ر۳۰ ـ ۴ر۳۰ ـ ۶ر۳۰ ـ ۸ر۳۰ بعد از ظهر

سینما سهیلا (تلفن ۳۶۴۲۴)
برای آنها که متولد میشوند ـ دوبله بفارسی محصول شوروی شروع سالن ۱۰ر۳۰ صبح ۲ر۳۰ ـ ۴ر۳۰ ـ ۶ر۳۰ ـ ۸ر۳۰ بعد از ظهر تراس ۷ر۳۰ ـ ۹ر۳۰ بعداز ظهر

سینما کریستال ـ تلفن ۳۷۶۷۵
ملاقات اتفاقی ـ دوبله بفارسی با شرکت هاردی کروگر ـ استانلی بیکر شروع سالن ۱۰ر۳۰ صبح ـ ۲ر۳۰ ـ ۴ر۳۰ ـ ۶ر۳۰ بعداز ظهر . تراس ۷ر۳۰ ـ ۹ر۳۰ بعداز ظهر

سینما متروپل تلفن ۳۹۴۱۰
شوالیه های میز گرد ـ سینماسکوپ رنگی دوبله بفارسی با شرکت ربرت تایلور آواگاردنر شروع ۱۰ر۳۰ صبح ۲ر۳۰ ـ ۴ر۳۰ ـ ۶ر۳۰ ـ ۸ر۳۰ بعد از ظهر

سینما مولن روژ ـ تلفن ۷۲۹۲۹
ملاقات اتفاقی ـ دوبله بفارسی با شرکت هاردی کروگر ـ استانلی بیکر شروع ۱۱ صبح ۳ـ۵ـ۷ـ۹ بعدازظهر

سینما مهتاب ـ تلفن ۴۷۷۷۷
همه بسوی خانه ـ دوبله بفارسی باشرکت آلبرتو سوردی شروع ۱۱ صبح ۳ـ۵ـ۷ـ۹ بعداز ظهر

سینما میامی تلفن ۷۴۳۲۹
خداداد ـ فارسی با شرکت ویدا قهرمانی ـ بهمنیار ـ والی زاده شروع ۱۰ر۳۰ صبح ۲ر۳۰ ـ ۴ر۳۰ ـ ۶ر۳۰ ـ ۸ر۳۰ بعد از ظهر

سینما مونت کارلو ـ تلفن ۷۹۷۴۱
مشکل اطاق خواب ـ رنگی ـ دوبله بفارسی باشرکت راك هودسن ـ دوریس دی شروع ۱۰ر۳۰ صبح ـ ۲ر۳۰ ـ ۴ر۳۰ ـ ۶ر۳۰ ـ ۸ر۳۰ بعدازظهر

سینما نیاگارا ـ تلفن ۶۵۳۰۷
داود وگلیا ـ سینماسکوپ ـ رنگی دوبله بفارسی باشرکت اورسن ولز شروع سالن ۱۰ر۳۰ صبح ـ ۲ر۳۰ ـ ۴ر۳۰ ـ ۶ر۳۰ ـ ۸ر۳۰ بعداز ظهر ـ تراس ۷ر۳ ـ ۹ر۳۰ بعداز ظهر

سینما همای (تلفن ۳۰۲۱۶۹)
داود وگلیا ـ سینما سکوپ ـ رنگی دوبله بفارسی باشرکت اورسن ولز شروع ۱۰ر۴۵ صبح ۳ـ۵ـ۷ـ۹

سینما فری ـ تلفن ۲۷۸۹۳
السید ـ سینماسکوپ ـ رنگی ـ دوبله بفارسی با شرکت چارلتون هستون ـ سوفیالورن . شروع ۳ر۳۰ ـ ۷ر۳۰ بعدازظهر

سینما آریا ـ تلفن ۳۹۸۸۴
السید ـ سینماسکوپ ـ رنگی ـ دوبله بفارسی با شرکت چارلتون هستون ـ سوفیالورن . شروع سالن ۱۰صبح ـ ۱ر۳۰ ـ ۵ ـ ۸ر۳۰ بعدازظهر ـ تراس ۷ر۳۰ بعداز ظهر

سینما المپیا تلفن ۶۵۷۹۸
دزد بغداد ـ رنگی ـ پانورامیك ـ دوبله بفارسی شروع ۱۰ر۳۰ صبح ـ ۲ر۳۰ ـ ۴ر۳۰ ـ ۶ر۳۰ ـ ۸ر۳۰ بعداز ظهر

سینما برلیان ـ تلفن ۳۳۵۳۵
همه بسوی خانه ـ دوبله بفارسی با شرکت آلبرتو سوردی شروع ۱۰ر۳۰ صبح ـ ۲ر۳۰ ـ ۴ر۳۰ ـ ۶ر۳۰ ـ ۸ر۳۰ بعداز ظهر

سینما پارك (تلفن ۳۵۰۴۷)
انار کلی ـ دوبله بفارسی باشرکت دلیپ کمار ـ بینارای شروع ۱۰ر۳۰ صبح ـ ۲ر۳۰ ـ ۴ر۳۰ ـ ۶ر۳۰ ـ ۸ر۳۰ بعد از ظهر

سینما تهران تلفن ۳۸۱۶۵
بعلت تعمیرات تعطیل است

سینماپرسپولیس تلفن ۵۸۱۰۸۳
دزد بغداد ـ رنگی ـ دوبله بفارسی پانورامیك شروع ۱۰ـ۱۲ صبح ـ۲ـ ۴ـ۶ـ۸ بعدازظهر

سینما پردیس
دریای شن ـ ویستاویژن ـ دوبله بفارسی با شرکت جان اریکسون ـ مایکل کریك شروع ۱۰ر۳۰ صبح ـ ۲ر۳۰ ـ ۴ر۳۰ ـ ۶ر۳۰ ـ ۸ر۳۰

سینما رامسر (تلفن ۵۲۰۶۰)
خونخوار شرق ـ سینما سکوپ ـ رنگی ـ دوبله بفارسی باشرکت گوردن اسکات شروع ۱۱صبح ـ۳ـ۵ـ۷ـ۹ بعد از ظهر

سینما رزیتا ـ (تلفن ۸۲۰۱۳۸)
سایونارا ـ رنگی ـ دوبله بفارسی باشرکت مارلون براندو شروع ۲ر۴۵ ـ ۵ ـ ۷ر۱۵ ـ ۹ر۳۰ بعد از ظهر

سینما زهره ـ تلفن ۳۰۴۸۰۸
همه بسوی خانه ـ دوبله بفارسی با شرکت آلبرتو سوردی شروع ۱۰صبح ۲ـ۴ـ۶ـ۸ بعداز ظهر تراس ۷ر۳۰ ـ ۹ر۳۰ بعداز ظهر

سینما نیوز (تلفن ۳۰۳۹۰۸)
انتقام ریوالت ـ رنگی ـ اسکوپ ـ دوبله بفارسی باشرکت جك پالانس شروع ۹ـ۱۱ صبح ۱ـ۳ـ۵ـ۷ـ۹

سینما فیروزه تلفن ۷۴۳۱۹
دزد بغداد ـ رنگی ـ پانورامیك دوبله بفارسی شروع ۹ـ۱۱ صبح ـ ۱ـ۳ـ۵ـ۷ـ۹ بعدازظهر

سینما فردوسی ـ (تلفن ۳۵۷۸۴)
خونخوار شرق ـ سینما سکوپ ـ رنگی ـ دوبله بفارسی باشرکت گوردن اسکات شروع سالن ۱۰ـ۱۰! صبح ۲ر۳۰ ـ ۴ر۳۰ ـ ۶ر۳۰ ـ ۸ر۳۰ تراس ۷ر۳۰ ـ ۹ر۳۰ بعد از ظهر

سینما فلور (تلفن ۲۸۰۹۶)
خونخوار شرق ـ سینما سکوپ ـ رنگی ـ دوبله بفارسی باشرکت گوردن اسکات شروع ۱ـ۳ـ۵ـ۷ـ۹

سینما مشعل (تلفن ۳۳۸۲۶)
مرد طپانچه طلائی ـ سینما سکوپ رنگی ـ دوبله بفارسی باشرکت هنری فوندار ریچاردویدمارك شروع ۱۰ر۳۰ صبح ۲ـ۴ـ۶ـ۸ بعداز ظهر

سینما مراد (تلفن ۷۳۳۸۲)
خونخوار شرق ـ سینما سکوپ ـ رنگی ـ دوبله بفارسی باشرکت گوردن اسکات شروع ۱۰صبح ۲ر۳۰ ۴ر۳۰ ـ ۶ر۳۰ ـ ۸ر۳۰ بعد ازظهر

سینما کارون (تلفن ۴۰۰۶۵)
عجایب علائدالدین ـ سینماسکوپ ـ رنگی ـ دوبله بفارسی ـ باشرکت دونالد اوکانور شروع ۱۰ر۳۰ صبح ـ ۲ر۳۰ ـ ۴ر۳۰ ـ ۶ر۳۰ ـ ۸ر۳۰ بعداز ظهر .

سینما ونوس تلفن ۳۵۱۱۵
خداداد ـ فارسی با شرکت ویدا قهرمانی ـ بهمنیار ـ والی زاده شروع ۱۰ر۳۰ صبح ۲ر۳۰ ـ ۴ر۳۰ ـ ۶ر۳۰ ـ ۸ر۳۰ بعد از ظهر

سینما جهان (تلفن ۴۰۰۶۵)
گولیات ـ اسکوپ ـ رنگی ـ دوبله بفارسی باشرکت برادهاریس شروع ۱۰ر۳۰ صبح ۲ر۳۰ ـ ۴ر۳۰ ـ ۶ر۳۰ ـ ۸ر۳۰ بعد از ظهر

سینما ژاله (تلفن ۳۰۴۱۲۰)
خونخوار شرق ـ سینما سکوپ ـ رنگی ـ دوبله بفارسی شروع ۳ـ۵ـ۷ـ۹ بعد از ظهر

سینما سیلوانا ـ تلفن ۳۳۷۷۷
خداداد ـ فارسی باشرکت والی زاده شروع ۳ـ۵ـ۷ـ۹ بعداز ظهر

تئاترها
تاتر دهقان ـ تلفن ۳۰۲۲۹۹
پرواز دخترها ـ باشرکت مورین ـ مینو ـ الیزابت شروع ۸ر۳۰

تاتر نصر تلفن ۳۷۳۵۱
قهوه خانه ماه اوت ـ با شرکت وحدت شروع ۸ر۳۰ بعد از ظهر

تاتر پارس ـ تلفن ۳۸۸۱۱
خواب آشفته ـ بانضمام کنسرت گوگوش شروع ۸ر۳۰ بعداز ظهر

آخرین تغییرات برنامه سینماها را در صفحه ماقبل آخر ملاحظه فرمائید

لطفاً یادداشت فرمائید

در محافل و مجالس

برنامه فردا
در باشگاه نفت
نمایش فیلم سینمائی
برای کودکان
از ساعت ۷بعد از ظهر
برنامه فردا شب
در انجمن ایران و پاکستان
جلسه انجمن ادبی
از ساعت ۷بعد از ظهر

تلفنهای اطلاعات

تلفنخانه : ۳۰۰۱۱ الی ۳۰۰۱۹
شعبه آگهی ها : ۳۰۲۶۳۳
شعبه آگهی های مجلات و ابونمان ۳۰۰۱۰
نیازمندیها ۳۱۵۳۳
سازمان شهرستانها ۳۰۵۰۶۷ ـ ۳۱۵۳۲
سرویس حوادث و کشیك شب ۳۰۳۵۶۹
سرویس اقتصادی ۳۰۴۵۹۱
اطلاعات هفتگی ۳۰۴۸۷۸
اطلاعات بانوان ۶۹۷۱۵
مجله الاخاء ۳۱۰۷۹
کانون آگهی طوطی نو ۳۰۴۵۹۳

تقویم اطلاعات

پنج شنبه هفتم تیر ماه ۱۳۴۱
پنج شنبه بیست وپنجم محرم ۱۳۸۲
پنج شنبه بیست و هفتم ژوئن ۱۹۶۲
اذان صبح ساعت ۴و۵۴ دقیقه
طلوع آفتاب ساعت ٤و٤٩ دقیقه
غروب آفتاب ساعت ۱۹و۲۷ دقیقه

نیازمندیهای روزنامه اطلاعات تلفن: ۳۱۵۳۳

صاحب امتیاز و مدیر مسئول: عباس مسعودی
جای اداره خیابان خیام چاپخانه اطلاعات

«بیگم» نگذاشت علی خان «آقاخان» شود

روابط «بیگم» و «علی خان» تیره بود و این دو نفر باهم اختلاف میورزیدند

زندگی افسانه ای آقاخان

نوشته جیمز لزور — ترجمه غلامحسین صالحیار

-۳-

اندکی بعد ، وقتی آلمانها کوشش کردندکه قیافه تمامی جهان را تغییر دهند ، این مرد بی‌همتا در عرصه ارتباطات بین‌المللی ، به سویس عقب نشینی کرد و درانتظار عاقبت حوادثی که جریان داشت نشست .

آرزوهای آقاخان نتایج معکوسی ببار می‌آورد ، واین اولین بار نبودکه چنین وضعی روی میداد . اما بطورقطع تمایل او برای زنده نگاهداشتن اسم خویش از لحاظ افکار عمومی و بالا بردن اهمیت فرقه‌ای که در راس آن قرار داشت ، بسیار قابل ملاحظه بود .

دراین‌راه میلیونها انگلیسی ، بدون آنکه خود بدانند باو کمك ذیقیمتی کردند . اینها شرط بندان روی اسبها درمسابقات و تماشاگران مسابقات اسب دوانی بودند که آقاخان را به صورت‌مظهر موجودی مطبوع ، باعینکی ضخیم ، وشاید عمر خیام عصرمجسم کردند . مرد خردمندی از مشرق زمین که هرگاه‌اسب مسابقه پیروزمندی را ازمغرب‌بسوی سرزمین‌خویش‌راهنمائی میکرد ، به‌بهترین وجهی متظاهر و متجلی میگردید .

او یکبار چنین اعتراف کرده بود: « هرگاه من دریکی از مسابقات اسب دوانی شما پیروز میشوم‌بشدت به هیجان در می‌آیم و او مسابقات بیشماری را درانگلستان و فرانسه برد و از آنها پیروز بیرون آمد .

آقاخان میگفت :

«ممکن است اشرافیت کشور مابگوید لعنت براین سیاه پوست که بازهم در یك مسابقه بزرك ما پیروز شد . اما من میدانم هربار که یکی‌از اسب های من‌ببرد، یك انگلیسی متوسط میگوید: «بارك‌الله آقاخان !»

صدای ضعیف

درهمان حالی که این هوش ونبوغ ذاتی پیروزمندانه درصحنه بین‌المللی درحال صعود بود ، تنها چند صدای سست ، ضعیف ولرزان بانك‌اعتراض علیه وی ، یعنی یك رهبر مذهبی‌که غالب اوقات خویش را به استفاده از نعمات و لذائذ دنیوی غرب میگذراند ، برداشته بود . درسالهای اول دهه ۱۹۳۰ ، گروهی از عناصر ناراضی فرقه‌وی‌درکراچی طی‌نامه، سرگشاده‌ای این موضوع دقیق را چنین طرح‌کرده بودند :

« ما میخواهیم شرایط عقب‌ماندگی تاسف‌آوری راکه پیروان آن عالیجاه ، تحمل میکنند تشریح نمائیم . برادران ما نیمی از درآمد خودرا ، از طرق گوناگون ، بخود خداوند ،که شما را مظهر آن میدانند تقدیم میکنند . این درآمد بصورت نقد یا جنس پرداخت میشود . تنها از کراچی ماهانه ۲۰ هزار روپیه عاید شما میشود وبهتر است‌که سخن از نقاط دیگری که مبالغ مشابهی میپردازند برزبان‌نرانیم علاوه براین مقرری منظم ، هرچند یکبار ، مبالغی نیز بصورت وجه‌نقد ، جواهرات ، لباس و پوشاك و اقلام گوناگون دیگر ، بمناسبت هر بار بازدید شما ، جمع آوری میشود .

آیا ممکنست ما سئوال کنیم شما بعنوان رهبر مذهبی فرقه ما ، وسلف حضرت محمد(ص) ، برای معرفی‌اسلام درقاره اروپا ،که غالبا اوقات خودرا دران بسر میبرید ، چه کاری انجام میدهید ؟

آیا ممکنست بدانیم آیا شما هرگز درباره مزایای اسلام مطالبی بر زبان میرانید ، ویا اقدامات دیگری جهت نشر اصول مذهب ما بعمل می‌آورید ؟ ممکنست ما سئوال کنیم هدف شما از اقامت دائمی در اروپا ، و گرفتن چندین‌هزارکیلومتر فاصله باپیروانتان چیست ؟

آیا اینکار واقعا بخاطر آنست‌که مسابقات اسب دوانی وانواع تفریحات مرسوم روز دراروپا ، شمارا وادار میکندکه با بهره‌کشی از پیروانتان غرق درلوکس وناز ونعمت زندگی‌کنید واز مذهب بعنوان وسیله‌ای برای‌ادامه این وضع استفاده نمائید؟»

علاقمند نیست

باید اذعان کردکه «کریم» هرگز نبوغ پدر بزرك خویش را برای تبلیغ واشتهار ندارد . در حقیقت او به معروفیت علاقمند نیست . خواه این معروفیت در باره مسابقات اسکی بین‌المللی باشد که دران شرکت‌میکند ویادوستی بامصاحبین مطبوع‌ودلپذیری چون « سیلویا کازابلانکا» ، «آنوشکافن مکز» ویا «پاتریسیا اولنیك» .

بجز چندتن از دوستان و نزدیکان، هیچکس اطلاعات زیادی درباره وی ندارد . اما تعداد کسانیکه میدانند چرا این دانشجوی بلند قامت و محجوب تاریخ شرق در دانشگاه ها روارد ، بجای پدرش علی‌خان ، بسمت آقاخان منصوب گردید ، حتی از تعدادکسانی که از زندگی خصوصی او اطلاعاتی دارند کمتر است .

«علی‌خان» برای بدست آوردن‌عنوان آقاخان بیدست وپاتر از پسرش‌کریم نبود ، اما نمیدانست چگونه باید این لباس را برقامت خویش بدوزد .

آقاخان بزرك احساس میکرد که ناگزیر است توضیح دهد چرا پسرش «علی‌خان» را بجانشینی خویش انتخاب نخواهد کرد . از لحاظ رسم و سنت، امامت باید از پدر به پسر برسد .

اما آقاخان قضیه را اینطور توضیح میدهد .

* باتوجه به تغییراتی که درشرایط جهان طی سالهای اخیر بوقوع‌بیوسته وتحولات شگرفی که روی داده ، من معتقد شده‌ام جانشینم باید مردجوانی باشدکه درطی سالیان اخیر رشدکرده وتحولات فکری او بوجود آمده باشد جانشین من باید درنیمه قرن بیستم ازنظرگاه جدیدی بمقام عالی خویش یعنی «امامت» بنگرد .

علی‌خان وبیگم

البته این یك دلیل برای انتخاب کریم بعنوان آقاخان است ، اما دلائل دیگری نیز وجود دارد .

این امر بهیچوجه محرمانه نیست وعده بسیاری از آن آگاهند که برای سالها روابط علی‌خان با چهارمین همسر پدرش و «بیگم» کنونی ، گرم و دوستانه نبوده است .

«بیگم» که دختر یك کارگر راه‌آهن از نواحی جنوب فرانسه بود درسالهای دهه ۱۹۳۰ درچندین مسابقه زیبائی برنده شد و سرانجام بعنوان ملکه زیبائی فرانسه معرفی گردید . با این عنوان بودکه وی برای نخستین بار در یك مجلس ضیافت با آقاخان آشنا شد .

«بیگم» زنی است بسیار خوش ترکیب با ملاحت فوق‌العاده و کاملا متناسب .. آقاخان پس‌از دیدن وی‌به «الزاماکسول» صادقانه گفته بود که هرگز زنی را بزیبائی وی‌ندیده بوده است .

اما پسرش «علی‌خان» از فن زن شناسی آنقدر بی‌بهره بود که باپدرش دراین مورد اختلاف نظر کامل داشت. او بطور پنهانی برای « بیگم » اسم مستعاری گذاشته بود و او را «شتر» صدا میکرد !

خوشبختانه ، پس‌از درگذشت آقاخان ، روابط این دونفر تا حدودی گرم شد و علی‌خان حتی درباره بعضی از مسائل بیگم را راهنمائی میکرد .

دراین باره «بیگم» گفته بود آنچه باید روی دهد ، انجام شد و علی‌خان میدانست‌که بعنوان پسر یك آقاخان ، و پدر یك آقاخان دیگر ، هرگز نمیتواند باین مقام برسد .

(ناتمام)

خردسالان عزیز :
اطلاعات کودکان تنها مجله مخصوص شما که سه شنبه ها منتشر میشود
بامطالب متنوع و داستانهای سر گرم‌کننده یکهفته شما را مشغول میکند
سه شنبه‌ها ـ اطلاعات کودکان ـ ۵ ریال

روزنامه سیاسی و انتقادی خدنك
همه هفته روز های شنبه در سراسر کشورمنتشر میشود

خلاصه آگهی مناقصه شماره (۱۴)

شرکت سهامی نساجی ایران وابسته بوزارت صنایع و معادن یکصد عدد (۱۰۰) غلطك مسی چاپ کارخانه چیت سازی بهشهر را از طریق مناقصه ازخارج خریداری مینماید .

پیشنهاد دهندگان میتوانند شرایط و نقشه مربوطه راازاداره دفتر شرکت‌واقع درخیابان ثریا پلاك ۱۰۶ دریافت دارند .

موعد قبول پیشنهادات تاآخر وقت اداری روز چهار شنبه ۲۴ مرداد ماه ۴۱ خواهد بود الف ۱۸۹۰

شرکت سهامی نساجی ایران
آ-۸۷۹۶ ۳-۲

۲۶۰۰۰ موتور در سال

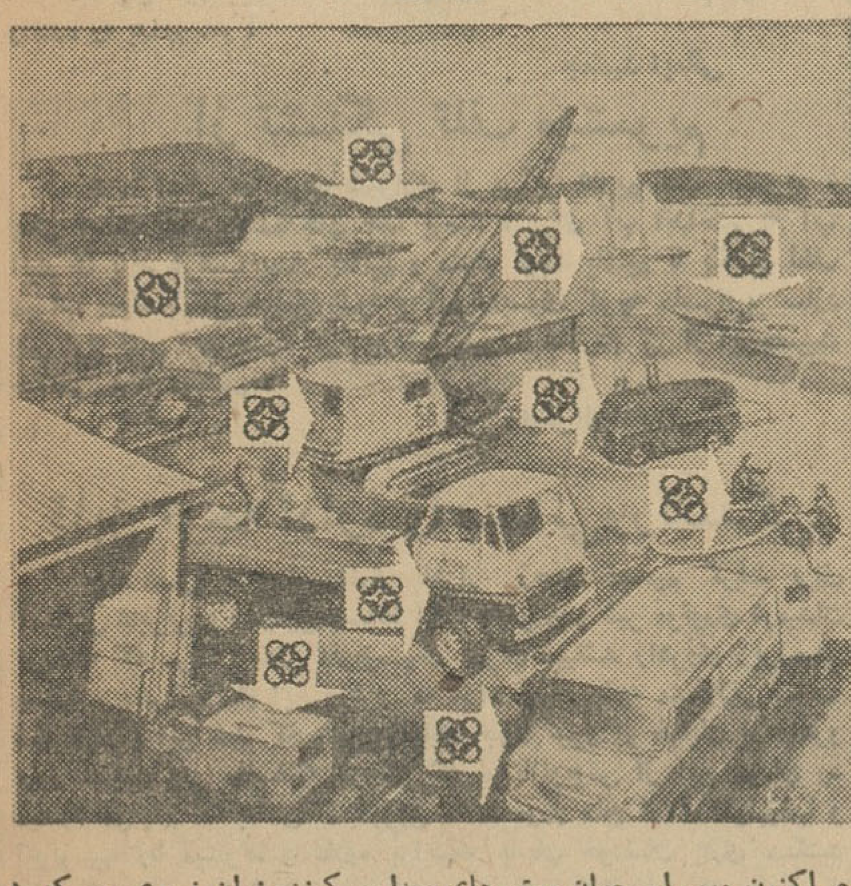

هم اکنون درسراسرجهان موتورهای دیزل پرکینز بعنوان نیروی محرکه کامیونها،کشتی ها ، ماشین های کشاورزی و بسیاری از ماشین های دیگر معرفی شده است .
سالیانه بیش از ۲۶۰۰۰۰ دستگاه موتورپرکینز در ۱۳ کشورساخته میشود که بیست وهشت سال تجربه و کاردانی فنی متخصصین ورزیده با آن آمیخته شده است .
دارندگان وسائلیکه با موتور پرکینز مجهز است صرفه جوئی . قدرت و دوام موتورهای پرکینز را میستایند وهمین اطمینان انگیزه موفقیت و شهرت فراوان بزرگترین سازنده موتورهای دیزل در جهان گردیده و موجب ایجاد یك سرویس منظم جهانی جهت رساندن قطعات یدکی و تعمیرات وسرویس موتورهای پرکینز شده است

انواع موتورهای پرکینز برای دستگاه های مختلف
موتورهای دیزل از ۱۸ـ ۱۲۵ قوه اسب و ۱۰۰۰ الی ۴۰۰۰ دور دردقیقه
موتورهای قایق از ۴/۵ الی ۴۰ اسب
توربین های گازی از ۵۰ ـ تا ۱۱۰۰ قوه اسب

Perkins GROUP — PETERBOROUGH ENGLAND

کلید استاندارد نمودن موتور درسراسرجهان
شرکت سهامی ایزدپناه : خیابان سعدی تلفن ۱۷ـ۱۶ـ۳۱۰
صندوق پستی ۳۳۰ ـ تلگرافی: ایزدپناه

تنها با :
۱
بارمراجعه بدفتر روزنامه
اطلاعات هوائی
وپرداخت مبلغ ناچیزی
۳۱۳
بار در سال
آشنایان ودوستانتان، شمارا در خارج ازکشور بیاد خواهند آورد.
برای دانشجویان ۵۰ درصد تخفیف داده میشود.

اجتماعی

دستباقان رادریابیم

زندگی محقر دستبافان نباید فدای ملاحظات خشک اقتصادی شود

زندگی ۱۲۰۰۰ دستباف یزدی با اندك توجهی از طرف دولت بهبود خواهد یافت

ضمن دعوتی که چندی پیش کارخانهٔ یزدباف از جمعی از شخصیت های پایتخت به یزد بعمل آورد وضع کارگران دستباف آن شهرستان مورد توجه مخصوص قرار گرفت . مدیر مؤسسه اطلاعات در بازگشت از سفر

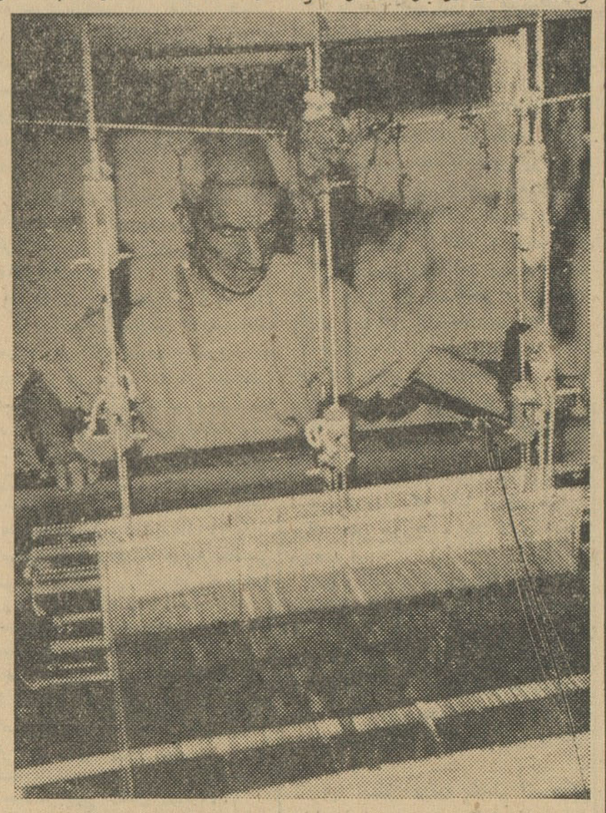

با این ماشینهای دستی روزی بیست‌متر پارچه میبافند ...

متر پارچهٔ نخی نازك می‌بافد وپیداست که دستمزد او بابت ۲۰ متر پارچه رقم قابل توجهی نخواهد بود .

خبرنگارما درجستجوهای خود سر انجام توانست در دانشگاه صنعتی یا «پلی‌تکنیك» تهران دربخش نساجی یك دستگاه بافندگی پائی پیدا کندکه از چوب ساخته شده است و یك‌کارگر تنها با استفاده از نیروی پاهای خود میتواند روزی ۶۰ متر پارچهٔ نخی کوتاه خود مقالاتی دراین باره نوشت و توجه دولت را به شرایط دشوارکار و زندگی سی هزار نفر را روی ۱۲ هزار دستگاه دست‌باف یزدی جلب کرد .

سرویس اقتصادی اطلاعات از آن هنگام درصدد یافتن راه‌حل های عملی برای نجات دست‌بافان یزدی‌ونظایر آنها درنقاط دیگر کشور برآمد تا با جلب مساعدت مقامات وزارت صنایع ومعادن از مرك تدریجی و دشوار این دسته از تولیدکنندگان جلوگیری و وسائل رفاهشان فراهم شود .

اشکال عمدهٔ کار این دست‌بافان را نقص و عقب افتادگی دستگاه‌بافندگی آنها تشکیل‌میدهد . این دستگاه که با هردو دست و دوپا بکار می افتد ضمن هدر دادن نیروی کارگر پارچهٔ ناهموار نامرغوبی تولید می‌کند که مزد و بهای آن بهیچ‌وجه کافی برای زندگی عائله او نیست . بادستگاههای کنونی یك کارگر در روز در حدود ۲۰ مرغوب با آن ببافد و در واقع تولید خودرا سه‌برابر سازد .

این دستگاه که بتوسط آقای سید علی‌پور حقیقی زاده شیرازی ساخته شده اگر بطور سری تهیه شود بیش از ده هزار ریال هزینه نخواهدداشت وبا اضافه کردن یك موتور کوچك تبدیل به ماشین برقی پرقدرتی خواهد شد .

بدین ترتیب تبدیل دستگاههای ناقص کنونی به دستگاههای جدیدکه تصویر آن به‌نظر خوانندگان میرسد مستلزم سرمایه گذاری نسبتامختصری است که بصورت اعتبار باید دراختیار دستبافان یزد گذاشته شود و مسلم است که اصل و فرع آن درمدتی که بیش‌از دوسال نیست مستهلك خواهد گردید .

***

دراین زمینه بعضی از مقامات‌وزارت صنایع و معادن بدلائل اقتصادی‌استناد کرده‌اند که بموجب آن سرمایه‌گذاری درصنعت دستی نساجی به صرفه‌کشور نیست وعلاوه برآن باوجود کارخانه های بزرك نساجی کشور هم‌اکنون با اضافه تولید روبروست و افزایش قدرت تولید بافندگان یزدی بحران کنونی را تشدید خواهد کرد و سر انجام مایهٔ از بین رفتن دستبافان‌خواهد گردید . زیرا آنها درمیدان رقابت با کارخانه ها ناچار شکست خواهند خورد .

اما این ملاحظات اقتصادی به دو دلیل باید تحت‌الشعاع ملاحظات‌انسانی که دراین مورد مدخلیت دارد قرار گیرد .

نخست‌آنکه تا وقتی دستگاههای دولتی طرحی برای کمك به اقتصادیزد و تغییر جهت آن به‌سایر رشته های صنایع در دست اجرا ندارند نیروی کار دستبافان یزد همچنان بهدرخواهد رفت و عائله آنها باگرسنگی دست به‌گریبان خواهند بود .

تغییر جهت اقتصاد یزد وایجاد صنایع‌تازه مستلزم سرمایه گذاریهای سنگین است‌که از عهدهٔ دولت بر نمی آید و امکانات توسعه کشاورزی آن شهرستان نیزبواسطه نبودن آب‌بسیار محدود است .

بنابراین زندگی ۱۲ هزار کارگر دستباف و در واقع موجودیت شهریزد را نباید فدای ملاحظات صرفااقتصادی کرد .

در درجه دوم ، بحران کنونی‌صنایع نساجی تنها بخاطر زیادی تولیداخلی نیست . مردم ایران ، خصوصا در میان کشاورزان ، به‌اندازه کافی‌قماش مصرف نمی‌کنند زیرا وضع توزیع قماش درست نیست و محصول‌کارخانه ها در سر موقع و بطور منظم به خریداران عرضه نمی شود و اگر صاحبان صنایع نساجی توجه بیشتری به امر فروش و توزیع مبذول دارند محصول کنونی کشور کفاف‌احتیاجات واقعی آن را نخواهد داد .

از این گذشته اگر قرار است فشاری برتولیدکنندگان قماش واردآید باید بطور متساوی از ناحیهٔ‌کارخانه‌داران و دستبافان تحمل شود و به بهانهٔ‌اضافه تولید نمی‌توان گروه‌بزرگی از مردم زحمتکش این کشور را به چنگال گرسنگی رها کرد . دراین تردید نیست که دستبافان چه در یزد وچه درسایر شهرستانها راه دیگری برای امرار معاش خود ندارند و از اینرو بهرنحو باید به یاری آنها شتافت .

اگر درگذشته ، هنگامی که کارخانه های نساجی تاسیس میشد ، صاحبان آنها را موظف به خرید سرقفلی‌تعدادی از دستبافان میکردند کار تبدیل تولید دستی به تولید ماشینی به‌راحتی و بدون نتایج مصیبت‌بار اجتماعی انجام میگرفت . ولی اکنون که این غفلت را مرتکب شده‌اند باید درپی جبران برآیند وبا صرف مبالغ ناچیزی درهر کارگاه قدرت تولید آن را زیاد کنند تا حداقل زندگی کارگران تامین شود.

ما ضمن جلب توجه مقامات‌وزارت صنایع ومعادن پیشنهاد می‌کنیم هرچه زودتر برای کمك به دستبافان‌مطالعه‌ای صورت گیرد و درنقاطی که ممکن‌است نسبت به تغییر رشتهٔ فعالیت آنها اقدام شود ، و درنقاطی که مانند یزد به‌سبب کثرت عده آنان ونبودن‌زمینه های فعالیت دیگر تغییر جهت اقتصاد ممکن نیست اعتباراتی به دستبافان و اتحادیهٔ آنها بدهند تا درپی نو کردن وسائل قدیمی خود برآیند .

برای جلوگیری از افزایش بیرویهٔ تولید بعضی از انواع قماش نخی‌مانند چیت نیز می‌توان کارگاهها را وادار به تولید محصولات اختصاصی وگاه تجملی و ظریف کرد وبه‌این ترتیب برتنوع محصول و رواج بازار افزود. تقسیم‌کار بین کارخانه‌ها وکارگاههای دستی خطر اضافه تولید را از بین خواهد برد و کوشش برای بازاریابی و توزیع صحیح محصولات نساجی خصوصا در دهکده‌ها بحران کنونی‌این صنعت را ازمیان خواهد برد .

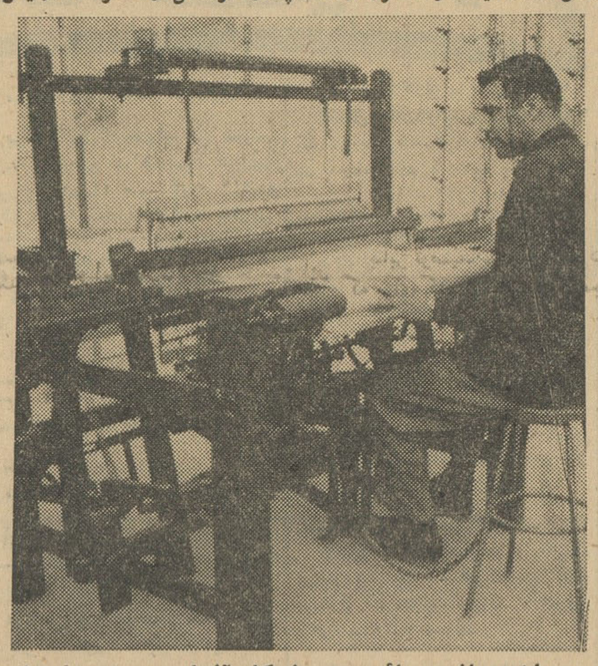

و با این ماشین پائی محصول کار آنها سه برابر افزایش خواهد یافت .

لیمولاکس
مسهل ملین
مطبوع
Limolax
PURGATIF - LAXATIF - CHOLAGOGUE

در خبر افتتاح پاسگاه ژاندارمری‌اسم رئیس انجمن‌اتابك اشتباهایش کوی خزانه نوشته‌شد بدینوسیله تصحیح میگردد .

گفتگوی تلفنی مردم

به شماره ۳۰۰۱۰

همه روزه غیر از روزهای تعطیل بین ساعت ۶ تا ۷ونیم بعد از ظهر تلفن کنید وباما مشکلات‌ودرد دلهای خودرا درمیان بگذارید مادر همین ستون حرفهای شما رابگوش مسئولین‌امور میرسانیم .

صد رحمت به اتوبوس !

چندی پیش‌درستون گفتگو خواندم که‌نوشته بود اطلاعات فقط قسمت فکاهی‌ندارد که آن قسمت را مسئولین شرکت تلفن بعهده‌دارند بایدبعرض آن آقای محترم برسانم که قسمت‌ترازدی راهم تاکسیرانی شهر ما اداره میکند یعنی بقدری وضع خراب است که‌ازناراحتی اشك تاثرباید ریخت باز تلفن اگر خراب‌باشد یك‌تفریح هم هست ولی‌اگر کسی مثلاسوار تاکسی شود بخواهد بفوریت سرکار خود حاضر شود همیشه مواجه بااین صحنه‌میشود که‌آقای راننده دونفر جلوویکنفر هم عقب سوارخواهد کردو در حقیقت تاکسی های مارل اتوبوس را بازی میکنند فقط‌تنها فرقی که‌دارند اینست که ده برابر کرایه اتوبوس پول‌میگیرند وباهمه این تفاصیل دیرتر از اتوبوس بمقصد خواهید رسید اگرباور ندارید امتحان کنید مثلا اگر بخواهید ازتوپخانه بمیدان فوزیه بروید تاکسی شمارا بمیدان اعدام وازآنجا براه‌آهن و از راه آهن بیازارو میدان فوزیه‌و تازه متوجه میشویدکه اگراز توپخانه‌اتوبوس سوار میشدید زودتر میرسیدید بنده دیگر از اینکه بخواهم شماره تاکسی ها رابردارم خسته شده‌ام وخودمان‌رابدست تقدیر میسپاریم تاشاید معجزه‌ای رخ دهد. انشاءالله

امضاء محفوظ

قابل توجه شهردار محترم

درانتهای خیابان شاهرخ تقریبا دوسال پیش‌شهرداری چاه عمیق حفر کرد که مصرف آب اهالی این قسمت ازشهر را تامین میکرد. درزمستان گذشته موتور چاه از کار افتاد. شهرداری با هزینه گزافی موتور تازه‌ای نصب کردوحالا معلوم نیست بچه علت در هفته‌دو یاسه روز و هر روز بیش از چندساعتی کار میکند و در گرمای کشنده تابستان بیشتر روزهای هفته مردم بی‌آب‌میمانند

از آقای شهردار که پیوسته بهداشت و آسایش مردم مورد نظرایشان است‌استدعا داریم باین موضوع که‌برای ساکنین این محل جنبه حیاتی دارد مثل همیشه بذل توجه موثرفرمایند

سید حسین مشعشع

سئوالی از شرکت واحد

* قبل از ظهر چند روز پیش برای انجام کاری در پائین‌دروازه شمیران ، سوار اتوبوس شماره ۸۸۶ خط ۱۶ شدم . قبل ازآنکه اتوبوس به ایستگاه مورد نظر من برسد از کمك‌راننده تقاضا کردم درایستگاهی که بین دروازه شمیران و سه راه ژاله میباشد ، توقف کند . کمك‌راننده بدون توجه به تقاضای من ، درایستگاه‌بعدی که‌دروازه شمیران بود توقف‌کرد و هنگامیکه بعدم‌توجه او اعتراض کردم‌بجای عذرخواهی ، چندمتلك توهین آمیزنثار من کرد ، آنروز زیر آفتاب سوزان‌مسافتی راطی کردم تابایستگاه موعود رسیدم ولی امروز بخودم اجازه میدهم که از شرکت واحد سئوالی بکنم . میخواهم بپرسم اولا آیا بین‌دروازه شمیران و سه راه ژاله ایستگاهی وجود دارد یانه ؟ . اگر هست پس چرا کمك‌راننده توقف نکرد واگر هم نیست چرا تابلوی عریض و طویل « ایستگاه خط ۱۶ » را نصب کرده‌اند .

سئوال دوم اینست که میخواهم علت متلکها و توهین کمك راننده را بدانم ... !

جمشید ایماقی

از تشنگی تلف میشویم

* ما اهالی ده متری شیرازی از بی‌آبی داریم تلف میشویم ، یکی نیست بداد مابنده های خدا برسد ، برای آب انداختن به آب انبار ها باید هرشب بیدار بمانیم و منتظر نوبت باشیم تا یکشب لطف میراب محله شامل حالمان شود و آب رابسوی کوچه ماسرازیر سازد پس لوله‌کشی این حدود کی‌صورت میگیرد و مامردم کی از این‌مصیبت خلاصی پیدا میکنیم .

فیض‌اله اخلاقی

***

قابل توجه اداره راهنمائی‌ورانندگی

چند سال پیش شهرداری باهزار زحمت تصمیم گرفت برای آسایش عابرین و همچنین وسائط نقلیه موتوری و غیر موتوری درمیدان توپخانه که مرکز اصلی اتوبوسهای تهران میباشد راهروی زیرزمینی بسازد . بعد از اتمام این راهرو که گران موقع باچه مشکلاتی ساخته شد قرار براین شد که عابرین پیاده جهت عبور از خیابان از راهرو عبور نمایند ولی متاسفانه هروقت که من‌بااتوبوس از این میدان رد میشوم می‌بینم که بعضی از عابرین مانند مورو ملخ ازلای اتومبیلها و اتوبوسها رد میشوند و علاوه براینکه باجان خودشان بازی میکنند باعث کاهش سرعت لازم وسائط نقلیه میشوند ، لذاتمنا میکنم بنویسید که اداره راهنمائی ورانندگی دراین مورد اقدامات جدی تری مبذول‌دارد

یك عابر

***

حداقل اینها رابوظیفه‌شان آشنا کنید

از خیابان آقاشیخ‌هادی روبروی بیمارستان عیوض زاده یك نانوائی سفید پزی هست ، این‌نانوائی اولا دودکش ندارد . و از اذان سحر تاساعت یازده شب مرتب بخورد ما دودگازوئیل و نفت‌سیاه میدهد ، از همه بدتر شاگردهای این نانوائی وقتیکه بیکار میشوند بازیر پیراهنی رکابی و شورت جلو دکان می‌نشینند و بدخترها وزنهای مردم متلك میگویند ، علاوه براینکه نشستن با آنوضعیت آنهم در کوچه واقعا از کارهای دوران جاهلیت است . متلك گوئی آنها هم‌باعث ناراحتی ساکنین آقاشیخ هادی و رهگذرها میشود ، ما از برزن و کلانتری ۳ خواهش میکنیم ، حداقل کارگران و صاحب نانوائی‌رابوظیفه خود آشنا نمایند .

شاپور هزاره

یکنوع صرفه‌جوئی !

* یکسال و نیم قبل بعنوان صرفه جوئی چهل و پنج نفرمهندس و نقشه‌کش و کارمند را از بنگاه مهندسی سازمان برنامه بیکار کردند و دراختیار کارگزینی گذاشتند . اینعده حقوق خودرا (بدون مزایا) دریافت میکردند . حالا روسای بنگاه از حسن‌نظر آقای مهندس‌اصفیا استفاده نموده تابحال عده زیادی را با حقوق گزاف بجای همان کارمندان استخدام کرده‌اند ! جالب اینکه دو نفر مقاطعه‌کار هم که خود طرف معامله سازمان برنامه هستند بعنوان کارمند استخدام شده‌اند ! اینهم معنای صرفه جوئی در مخارج و بودجه است !!

کارمند در اختیار کارگزینی

جدول کلمات متقاطع شماره ۲۱۳۵

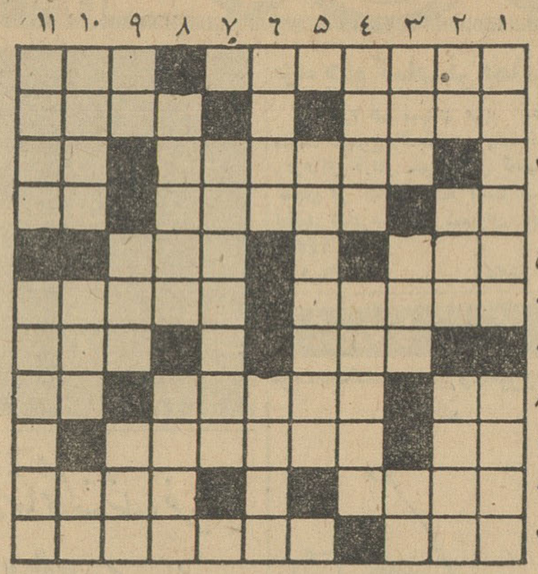

افقی : ۱ـ اگر هم همیشه‌موجب موفقیت نشود ازلوازم موفقیت‌است ـ مو ۲ ـ مرطوب ـ پاپوش ۳ ـ قدیمی ها عقیده داشتند که طالع هرکس را بر آن نوشته‌اند ـ قدم یك پا ٤ـ از محصولات کمر ! ـ دیوانه عاقل یا عاقل دیوانه ـ واحد وزن ٥ـ نفس پیرزن چنین میکند ـ جایش معمولا در سر است ولی بعضی وقتها در جیب هم میگذارند ٦ـ محاسن ـ خالقش نان هم می دهد ۷ـ ملکه‌اش روزگاری بریان پزی میکرد ـ از میوه ها ۸ـ روشنی دیده ـ از شهر های جنوب ـ باخوش می نشیندو شش‌هم۹ـ جنس قوی‌تر ـ دیارپنیر ۱۰ ـ کیسه چرمی ـ سبیل آب صاف کن ۱۱ـ چشم ناپاك و بی حیا ـ افسوس که‌رفیقان این سال و زمانه همه چنین‌باشند.

عمودی : ۱ـ در قصه های قدیم همیشه دستش از آستین عدالت در می‌آمد و بر سر ظالم میخورد ـ اگر پرزور باشد موفقیت حتمی‌تر است۲ـ ناخن چهارپا ـ گرو ـ آهنگساز معرو فایتالیائی ۳ـ از سلاحهای جنگی ـ محدب ـ از گلهای‌پردوام ٤ـ دورنیست ـ برای عقدبدست میدهند ٥ـ از سازمانهای انتظامی مملکتی ٦ ـ مال‌است وچیزی هم اضافه ـ دور خیلی دور ۷ـ چه‌سوداگر بعداز مرك‌برسد؟ ۸ـ مرکز اقتصاد تجارت ایتالیا ـ ازبرادران‌بزرك کپسول ۹ـ همسر زن ـ صاحب ـ سوزنده‌تر از هیمه ۱۰ ـ گوشه تنهائی ـ رودی‌در اروپا ـ راه بی‌انتها ۱۱ـ گروگذاشته شده ـ آنچه نوشیدنی باشد.

حل جدول شماره ۲۱۳٤

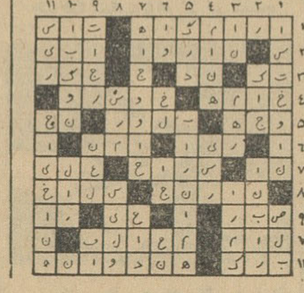

فاسیت T2

ـ با وسائل میکانیکی آزمایش شده که ۱۸ سال‌خدمت خواهد نمود
ـ دارای کلید جدول اعشاریست که توأم با حافظه میکانیکی بوده و منحصر باین ماشین تحریراست و جدول‌کارهای عادی را خود بخود فاصله میدهد .
ـ هم فارسی وهم لاتین‌آن دارای حروف زیباست .
ـ ساختمان آن از فولاد معروف سوئدیست
ـ دارای طرح مدرن و منحصر است
برای دیدن ماشین تحریر فاسیت T2 به شرکت سهامی ایران و سوئد خیابان سوم اسفند شماره ۲۸ مراجعه فرمائید . تلفن ۳۰۳۷۸۰

نمایندگان شهرستانها
اصفهان ـ میاهانی ـ تبریز ـ کرمانشاهچی ـ رضائیه ـ حجازی ـ شیراز ـ نیك اختر ـ کرمان ـ شکوری ـ مشهد ـ مهاجر

برای سرعت ودقت فراوان

از لحاظ سرعت ودقت فراوان ماشین تحریراداری فاسیت T2 همیشه گوی سبقت را ربوده‌است ـ کارکردن با آن آسان و دوام آن فوق العاده است . فاسیت که برای ماشینهای‌حساب‌مرغوب خود در ایران تا بحال شهرت فراوانی داشته اکنون این ماشین تحریرباطرح زیبا را عرضه میدارد که هردو آن مکمل یکدیگر باشند .

چند نکته از نکات فراوانی که فاسیت T2 را در طبقه مختص بخود قرار میدهد بنظر میرسد تا

FACIT T2

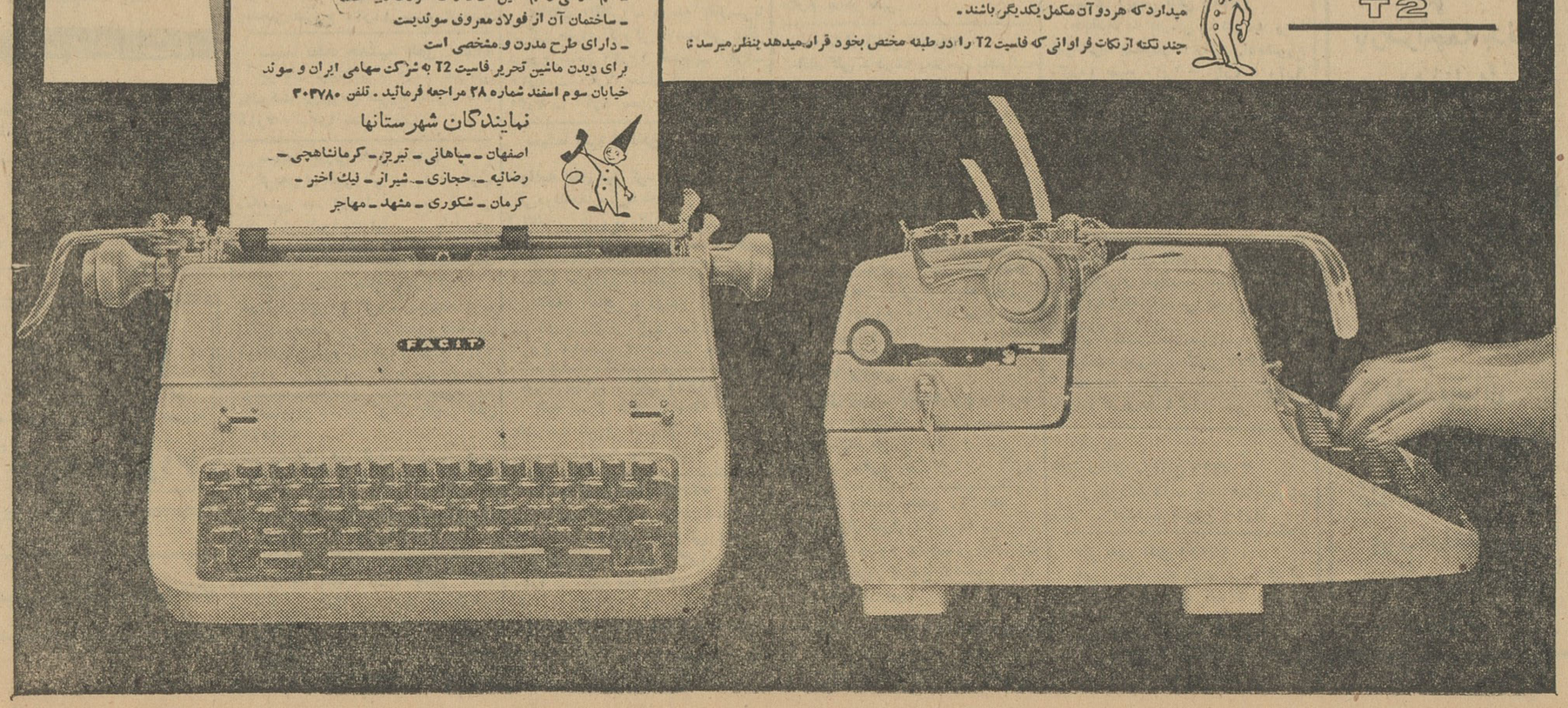

خوزستان مستعد کشت چغندر است

بقیه از شماره قبل

امتیازات خوزستان در کشت چغندر

بنا بر این هنگامیکه سخن از استعداد و قابلیت یك منطقه برای کشاورزی بمیان می‌آید جز در موارد بسیار نادر نمیتواند جنبه مطلق داشته باشد و کارشناسان و متخصصین فن برای بهره برداری کشاورزی منطقه‌ای را مستعد تر میدانند که مبارزه با موانع موجود در آن سهل تر باشد . برای کشت چغندر در خوزستان تنها دو مانع درجه دوم وجود دارد که یکی شور بودن زمین و دیگری هوای گرم است .

نمك زمین را میتوان بازه کشی کردن و استعمال کود های شیمیائی وبکار بستن روش های مدرن از بین برد (این اقدامات هم اکنون بوسیله وزارت کشاورزی ومالکین این منطقه بعمل می‌آید) و دیگری گرمای این منطقه است و بنا بر توضیحات فوق میتوان از طریق کشت بذر زمستانی از آن پرهیز کرد .

بدین معنی که کشت بذر در اواسط مهرتا اواسط آبان صورت خواهد گرفت و بهره برداری در اوائل فروردین شروع خواهد شد و باشروع گرما کلیه محصول برداشته خواهدشد .

زراعت چغندر در این فصل یك امتیاز بزرك دیگر نیز دارد و آن اینست که از آفت ملخ که مناطق جنوبی ایران را هر ساله در معرض تهدیدقرار میدهد مصونیت بیشتری خواهد داشت .

اکنون که عملی بودن کشت‌چغندر در خوزستان ثابت‌گردید به ذکر امتیازات این منطقه نسبت بسایر مناطق کشور برای کشت چغندر مبادرت میشود ، ممکن است‌تصور شود با آزمایشاتی که روی کشت نیشکر در خوزستان بعمل آمده وتا اندازه‌ای هم موفقیت آمیزبوده‌است بهتر است که برای ترویج نیشکر کوشید و شاید عده‌ای معتقد باشند که خوزستان برای کشت نیشکر استعداد بیشتری دارد و باین‌دلیل که درازمنه‌قدیم در خوزستان‌نیشکر زراعت میشد اکنون نیز بایستی بنا بر مدارك تاریخی در آنزمان آنرا احیاء ساخت .

خوزستان صحرای بی آب و علف چقندر اینست که از برك و تفاله امروزی نبوده بلکه منطقه‌ای سبز و خرم بوده‌است وبطوریکه ابن بیتوته در سفرنامه خود ذکر نموده است از اهواز تا دزفول درخت های‌نارنج برزمین سایه افکنده بوده‌اندمسلما چنانچه خوزستان آن منطقه سبز و خرم چندین قرن پیش بود میشد تصور کرد که کشت نیشکر ارجح است لیکن باوضع امروزی این منطقه این نظر صائب نیست و همانطور که مشاهده میکنیم خطر سرما همیشه وجود دارد و این‌خطر بخصوص در نواحی خوزستان که بعلت شیرین بودن زمین قابلیت بهتری‌برای‌کشت نیشکر داردبیشتر است و این امکان وجود دارد که محصول یکسال را بکلی نابود کند در صورتیکه سرما برای چغندر نه تنها خطری بشمار نمیرود بلکه تا حدی برای آن مفید نیز هست .

طبق آزمایشات انجام شده حد متوسط بهره برداری چغندر قند در خوزستان هر هکتار چهل تن است که با احتساب ۱۵٪ قند حاصله از آن هر هکتار ۶ تن شکر خواهد داد در حالیکه محصول ۴۰ تن نیشکر در هر هکتار در حدود ۱۲٪ شکر داشته است که شکرحاصله از آن‌بر حسب هر هکتار ۴٫۸ تن میباشدباین نکته نیز بایستی‌توجه شود که به ظن قوی بهره برداری چغندر در هر هکتار بیش از چهل تن خواهد بود .

مشکل بزرك

چنانچه کوچکترین امتیازی برای کشت نیشکر متصور باشد تنها این مشکل بزرك که‌هیچ موسسه‌خصوصی قادر نیست سرمایه عظیمی که برای کشت نیشکر لازم است تهیه کند انصراف از کشت نیشکر را برای موسسات خصوصی موجه‌میسازدزیرا کشت نیشکر جزدریك زمینه وسیع واز طریق کلکتیومیسر نیست‌لیکن چغندر را ممکن‌است زارعین‌ومالکین در زمینهای خود کشت نموده و محصول رابکارخانه‌بفرشند وانگهی در انتخاب یك رشته صنعتی و یا کشاورزی نبایستی تنها به محصول اصلی وکمیت آن توجه داشت بلکه بایستی محصولات فرعی را که در بسیاری از موارد منافع حاصله از آنها بسیار قابل توجه‌است نیزمرعی داشت. یکی ازامتیازات بزرك کشت چغندر میتوان برای علوفه احشام استفاده کرد. در کشورهای اروپائی درجوار هر کارخانه‌قند یك‌موسسه‌پرورش دام وجود دارد در حالیکه متاسفانه در ایران بر اثر عدم‌اطلاع کشاورزان از این خوراك مفید استفاده نمیشود.برای مشهورساختن اهمیت برك وتفاله چغندر در تغذیه احشام کافی است که تذکر داده شوددر ۱۲۲ایالت‌ممالك‌متحده‌آمریکا برك و تفاله چغندربزرگترین رقم خوراك احشام را تشکیل میدهد . مدتها بود که دامداری درآمریکا در نقاطی که مزارع وسیع ذرت‌قرار گرفته بودند تمرکز داشت لیکن اخیرا برنامه وسیعی برای استفاده از برك و تفاله چغندر تنظیم گردیده است زیرا دربرك چغندر مواد سفیده تخم مرغ‌و ویتامین آبه حدوفوروجود دارد که خود از عوامل مهم رشد وتکثیر دام میباشد برای تعادل سفیده تخم مرغ در علوفه احشام معمولا از یونجه جو ذرت و غیره استفاده میشود ولیکن از برك وتفاله چغندر این ماده حیاتی بقیمت‌بسیار نازلتری بدست می آید و متخصصین پس از مطالعات دقیق به این نتیجه رسیده‌اند که دامداری در مناطق چغندر خیزهم از نظر مخارج و هم‌از لحاظ رشد وافزایش وزن احشام مناسبتر است .

بنا براین کشت چغندر درخوزستان دارای مزایای بزرك زیر میباشد :

۱ـ یگانه راه تامین کمبود مصرف قند کشور

۲ـ ایجاد تحول در کشاورزی خوزستان

۳ـ احداث موسسات دامپروری و افزایش محصولات دامی که یکی‌از مشکلات فعلی کشور است .

۴ـ بالا بردن‌سطح زندگی کشاورزان خوزستان و بالنتیجه کلیه اهالی این منطقه

خوشبختانه باایجاد سد ذر آب کافی برای ایجاد حدود پنجاه هزار هکتار مزارع چغندر تامین خواهد شد و باکوشش و مطالعات‌مداوم میتوان مزارع عظیم چغندر احداث کرد و این امری است که در سایر استانهای ایران بعلت کم آبی‌امکان ندارد ووجود مزارع وسیع‌امکان خواهد داد تا کار خانجات‌بزرگی بظرفیتهای روزانه ۳تا ۴ هزار تن چغندر تاسیس شود و لازم به‌توضیح نیست که این ظرفیت مساوی‌با ظرفیت چند واحد از کارخانه های فعلی است وبدیهی است اداره چنین کارخانه‌ای از هر حیث سهل ترو قندحاصله از آن خیلی ارزان یعنی در حدود ۶ریال‌تمام خواهد شد .

آزمایش های لازم

سرزمین خوزستان باوسعتی در حدود ۲۵۰هزار کیلو متر (یك‌ـ ششم مساحت‌کل کشور)از نظر داشتن زمینهای هموار ووسیع با استعداد ترین ناحیه‌برای مکانیزه کردن کشاورزی است و با بکار بردن ماشین آلات‌مدرن کودهای شیمیائی واتخاذیك روش صحیح می توان کشت چغندر را تا جائی‌توسعه داد که علاوه بر تامین مصرف قندو شکر در داخل کشور به خارج نیز صادر نمود . این هدف که به‌تنهائی کافیست کلیه نیروی خود رابرای رسیدن به آن‌مجهز نمائیم مزایای دیگری که قبلا به آنها اشاره رفت نیز در بردارد .

اکنون بشرح مختصری‌ازآزمایشاتی که‌باهمکاری متخصصین‌بنگاه‌اصلاح بذروکارشناسان کارخانه تصفیه شکر اهواز انجام شده است می پردازیم .

قبلااشاره شد که بذر قابل کشت در خوزستان بذر مخصوصی است که بایستی در مهرو آبان کشت و در اوائل فروردین بهره برداری شود و این بذر را موسسات معدودی در اروپا پرورش میدهندآزمایشات کارخانه تصفیه شکر اهواز درسال ۱۳۳۸روی بذرهای‌ایرانی‌دانمارکی‌و آلمانی شروع شده و تاکنون‌ادامه دارد .

نظربه اینکه ورود بذر چغندر در انحصار موسسه اصلاح بذر چغندر میباشد وارد کردن آن برای موسسات خصوصی دارای اشکالات و مستلزم تشریفاتی است متاسفانه تابحال براثر این تضییقات کشت بذردر موقع مناسب عملی نشده است وبااینکه نتیجه آزمایشات انجام‌شده از هر حیث رضایتبخش میباشدلیکن هنوز به حدنصاب مورد نظر نرسیده است و توفیق در این آزمایشات را مدیون اولیاء محترم بنگاه اصلاح بذر چغندر میباشیم که برای‌ورود اینکه بذرمورد احتیاج‌بمقدار کافی در دسترس باشد در نظر است که یك‌موسسه خصوصی برای تکثیر بذر های مناسب در خوزستان‌تشکیل شود و بذرما در را از خارج وارد نموده و در محل پرورش وافزایش دهند تا از پرداخت ارزبرای بذرمورد احتیاج‌جلوگیری‌بعمل‌آید.امیدواریم که برای اجرای این منظور نیزمانند گذشته از همکاری و مساعدتهای بنگاه اصلاح بذر چغندر بهره مند گردیده و مشترکا موفقیتهای‌شایانی کسب نمائیم.

هدف نهائی شرکت سهامی تصفیه شکراهواز از صرف مخارج گزاف برای آزمایشاتی که انجام شده و هنوز هم ادامه دارد اینست که با توسعه کشت چغندر در خوزستان کارخانه‌ای بظرفیت سه هزار تن چغندر روزانه تاسیس نماید تا ازاین طریق مقدار شصت هزار تن شکر خام مصرف سالیانه کارخانه‌تصفیه شکر اهوازرا در داخل کشور تامین نماید .موفقیت در اجرای این طرح که درآتیه نزدیکی تحقق خواهد یافت باعث خواهد شد که سالیانه در حدود پنج میلیون دولار به‌ذخیره ارزی کشور افزوده شود و در وضع زندگی کشاورزان خوزستان نیز تحول‌شگرفی پدیدآید . شرکت سهامی تصفیه شکر اهواز که مبتکر ایجاد کارخانجات قندخصوصی بوده وافتخار دارد که باکوششهای‌پی‌گیر خود موفق به‌لغوقانون انحصارصنایع قندشده است اکنون نیز گام‌دیگری که از نظر اهمیت‌اقتصادی کشاورزی وصنعتی در ایران بیسابقه‌است‌برای بی نیاز ساختن کشور از ورودشکر برداشته است وایمان راسخ دارد که بزودی به هدف عالی خود که‌اجرای یکی از منویات اعلیحضرت همایون شاهنشاه است‌خواهد رسید .

بدیهی است شرکت سهامی تصفیه شکر اهواز در حدود امکانات خود میتواندازمنطقه‌وسیع‌زرخیزخوزستان استفاده نماید ، موسسین‌این‌شرکت آرزو دارند که موسساتی به همت شخصیتهای علمی واقتصادی‌تاسیس گردیده‌و برای احداث مزارع و کارخانه‌های چغندر بکوشند واز این راه بر ثروت ملی بیفزایند .

	بذرداخلی	بذردانمارکی	بذرآلمانی (کا.و. اس)
وزن چغندر	۴۵۳گرم	۴۵۳گرم	۸۹۵گرم
وزن برك	۳۰۴گرم	۶۹گرم	۴۱۵گرم
دیژسیون	۱۵ـ	۱۰ـ۴	۱۶ـ

بادرنظر گرفتن وزن ودیژسیون چغندر ها مشاهده میشود که بذر «کا.و.اس» مرغوب‌ترین ومناسبترین بذر برای کشت درخوزستان‌میباشد

ذخیره ارزی

از نظر نگهداری و کنسرو کردن چغندر نیز آزمایشات دقیقی بعمل آمده و ثابت شده است بهترین راه نگهداری آن در زمین است بدین معنی که چغندر را تا هفت ماه پس از موعد برداشت در زمین نگهداشته و آبیاری کرده‌اند بدون اینکه تخم ببندد . پ س از این‌مدت چغندر در آزمایشگاه تجزیه شد و مشاهده گردید که فقط یك درصداز قند ان کاسته شده است .

بنابر توضیحات فوق مسلم گردید که برای کشت چغندر از کلیه‌جهات مطالعات لازم بعمل‌آمده ونتیجه‌مورد نظر گرفته شده است. این آزمایشات دردوسال آینده در زمینه وسیعتری ادامه خواهد یافت تانتیجه نهائی‌به دست آید .

پس از حصول نتیجه نهائی برای کشت بذرهای لازم کمال مساعدت وامیدواری داشته‌اند و بدون‌همکاری این بنگاه ادامه آزمایشات امکان پذیر نبود .

از آزمایشاتی که روی بذرهای مختلف ایرانی دانمارکی وهلندی و آلمانی بعمل آمده است چنین‌نتیجه گرفته شد که بهترین بذرمناسب کشت در خوزستان بذری است که موسسه «کلاین‌وانس‌لبنر» آلمان پس از ده سال آزمایش برای کشت زمستانی پرورش داده است‌نتایج آزمایشات این بذر که هم اکنون در هندوستان پاکستان وبرمه کشت وبهره برداری میشود کاملارضایت بخش بوده ودر سال جاری که خوشبختانه مقدار کافی از این بذر موجود است میتوان با کشت آنها در مزارع اطراف کارخانه تصفیه شکر اهواز آزمایش نهائی را انجام داد . مقایسه نتایج آزمایشات‌ازبذر های مختلف آزمایش شده بقرارزیر بوده است .

آزمایش سال ۱۹۶۰ تاریخ کشت بذرو تاریخ بهره برداری (تاریخ کشت ۱۰مهر ماه و بهره برداری اواخر فروردین)

آگهی مناقصه

شهرداری جویبار عملیات زیرسازی واسفالت کاری جوی‌سازی و جدول بتونی خیابانهای شهر وساختمان شهرداری رابا میزان هفت‌میلیون وپانصد هزار ریال باشرائط زیر بمناقصه واگذار مینماید .

۱ـ بنگاهها وشرکتهای ساختمانی یاافرادیکه دارای‌سوابق و مدارك و معروفیت اجرای این قبیل کارها را داشته باشند میتوانند تا آخر وقت اداری روز چهارشنبه ۲۰ر۳ر۴۱ پیشنهاد خود را باتوجه به‌بند ۳ این آگهی لاك‌ومهر شده بدفتر شهرداری تسلیم و رسید دریافت‌دارند

۲ـ پیشنهاد دهندگان میتوانند باپرداخت یکهزارو پانصد ریال بدرآمد شهرداری مشخصات وواحد بهاء کاررا از دفترشهرداری‌دریافت دارند .

۳ـ پیشنهاد دهندگان باید ضمانت‌نامه بانکهای مجاز چهارصد هزار ریال باوجه نقد بحساب سپرده شماره ۳۵۳۳ شهرداری جویباردر بانکملی شعبه شاهی پرداخت و فیش آنرا ضمیمه پیشنهاد پاکت(الف) بنمایند پاکت الف محتوی کلیه مدارك فنی و سیاهه کامل از ماشین آلات لازم برای‌تهیه اسفالت وبتون از قبیل ماشین اسفالت ریزی و تروپل ومالاکور وسنك شکن وغلطك های سبك وسنگین و نیوتر وغیره وهمچنین تضمین نامه بانك یافیش سپرده باشد وروی پاکت قید شود (مربوط به آگهی مناقصه اسفالت و شهر وساختمان شهرداری جویبار)

پاکت ب ـ محتوی کلیه مدارك‌دریافتی ازشهرداری جویبار که عبارت است از مشخصات صورت واحد بهاء ونقشه ساختمان شهرداری میباشد که پس از اطلاع کامل از مفاد آن ذیل آنها را تصدیق وامضاء نموده و یك نسخه تعهد نامه که‌درآن‌حداقل تخفیف برای‌کارها قائل شده باشد روی پاکت قیدشود (مربوط به آگهی مناقصه اسفالت شهرو ساختمان شهرداری جویبار) خواهد بود .

۴ـ پیشنهاد های رسیده درساعت ۱۲ صبح روز پنجشنبه ۲۱ر۴ر۴۱ در کمیسیون مناقصه باحضور اعضاء مربوطه قرائت‌ومورد مطالعه قرار خواهد گرفت .

۵ـ حضور پیشنهاد دهندگان در کمیسیون مناقصه آزاد است

۶ـ به‌پیشنهادهائیکه بعداز موعد مقرربرسدوهمچنین مقید شرط باشد ترتیب اثر داده‌نخواهد شد چنانچه پس‌از قرائت پاکت‌الف صلاحیت فنی پیشنهاد دهنده محرز تشخیص داده‌نشود از قرائت پاکت (ب)وی خودداری بعمل خواهدآمد .

۷ـ هرگاه حائز حداقل مناقصه از انعقاد قراردادپس‌از اخطار شهرداری بفاصله پنج روز خودداری نماید سپرده تسلیمی وی بسود شهرداری ضبط خواهد شد .

۸ـ سپرده برنده دوم تاعقد قرارداد بابرنده اول مسترد نخواهدشد

۹ـ شهرداری وجوه کل مورد معامله را از ستواسیون اولیه بمدت بیست قسط باقساط متساویه باتوجه بکارهای انجام شده پرداخت خواهد نمود .

۱۰ـ کلیه هزینه انتشار آگهی و تنظیم سند در محاضر رسمی و پرداخت مالیات و عوارض وغیره‌بعهده برنده مناقصه میباشد

۱۱ـ مدت انجام کار پس‌از انعقاد قرار داد لغایت یکسال‌خواهدبود

۱۲ـ چنانچه درانجام کار نسبت بمقدار کارهای اشاره شده ۲۵ درصد نقصان حاصل شود بهای کارهای اضافی و یانقصانی بماخذمبلغ پیشنهادی و شرائط مشروحه در پیشنهاد خواهد بود .

۱۳ـ شهرداری در ردو یاقبول یك‌یاکلیه پیشنهاد ها مختار خواهد بود الف ۱۹۸۷ ۱ـ۲ آ ـ ۹۰۴۶ **شهردار جویبار ـ گلچین**

آبرو و حیثیت مردم ملعبه نمایندگان کیهان است

جناب آقای دادستان معظم کل کشور ـ رونوشت دادستان استان آذربایجان ـ استاندار آذربایجان ـ سازمان امنیت کشور ـ دادستان مشگین‌شهر ـ فرماندار مشگین شهر ـ روزنامه محبوب اطلاعات

باتقدیم احترامات ونهایت بی‌صبری توجهات عالی را بعرایض زیر معطوف داشته تقاضای‌دادرسی فوری مینماید ـ درمورخه ۳ر۳ر۴۱ روزنامه کیهان درشماره ۵۶۵۹ در صفحه ۱۴ خود از قول خبرنگار مشگین شهرپیش که باآب وتاب تمام فدویرا یك‌جنایتکار باسابقه نشان داده صراحتا نوشته است که گویا بنده تاحال دوزن را سربریده و بطور ماهرانه‌ای از چنگال عدالت فرار کرده وبرای بار سوم نیز زنی بنام منور رارربوده و پس‌از تجاوز اورا نیز کشته‌ام و حتی بانهایت گستاخی زنان وهمی را که‌در تخیلات خبرنگار نامبرده مجسم وبدست من محو میشده‌اند نام برده یکی را زن‌خودم و دیگری را دختر عیوض علی نام معرفی کرده که اصلا وجود خارج ی‌ندارد و عکس فدویرا با لطایف‌الحیل عکاسی بوضع زننده‌ای در همان صفحه چاپ وزیرش‌نوشته است «سه زن راکشت » و البته چند روزقبل خبرنگار مزبور اجبارا باکمك‌دو نفر پاسبان ازفدوی عکس برداشته ودرهمان موقع به‌جناب آقای‌دادستان مشگین شهر عکس برداری آنهارا که‌درانجام آن خیلی تسریع و پافشاری میکردند عرض نموده‌ام‌وحالا بطوریکه عرض شد باکمال جسارت اتهامات به‌آن بزرگی‌بفدوی نسبت داده و بدون اینکه بوظایف مطبوعاتی خود آشنا باشد آبرو وحیثیت اینجانب‌را ازبین برده و مرا بجامعه‌ایکه در آن زندگی میکنم یك‌جنایتکار باسابقه معرفی کرده‌است بدینجهت‌عاجزانه تقاضا میشود بارسیدگی بسوابق فدوی خبرنگار مشگین شهری کیهان را که باگرفتن‌وجه قابل ملاحظه‌ای از اشخاصی که میخواهند اساس بدبختی اینجانب را فراهم نمایند تحت تعقیب‌قانونی قرار داده و تحقیق فرمایند که چند سال فراری‌شده ویابکدام دول بیگانه‌ای پناهنده شده‌ام تااز گرفتاری چنگال عدالت مصون مانده‌ام واز روی کدام مدارك وسوابقی این اتهامات را بمن نسبت میدهد ؟تا آبروی از دست رفته فدوی و همچنین وحشتی که درخانواده فقیرم ایجاد نموده تامین و چنین کسان کذاب و نفع طلب راکه بانام مقدس مطبوعات در جامعه مشغول جمع آوری ریال ها و تومان‌هابوده و شرافت و حیثیت افراد جامعه را منبع نفع و آلت دست‌خود قرار داده‌اند بمجازات قانونی‌خود برسانند

مشگین شهر ـ موسی سلمانی

اطلاعیه

از تاریخ نشر این آگهی بازرسی بهداشت و کنترل مواد غذائی بصورت انفرادی ممنوع گردیده واز این پس این قبیل بازرسیها وسیله دستجات سه یاچهار نفری که در راس آنان یکنفر پزشك قرار داردو همگی آنان دارای کارت بازرسی بهداشت میباشند باجیپ های مخصوصی که‌بهمین عنوان مشخص گردیده است‌انجام خواهدشد .

بنابراین در صورتیکه اشخاص بصورت‌انفرادی برای بازرسی بهداشت واماکن عمومی مراجعه‌نمودند مامورین‌بهداری شهرداری‌تهران نمیباشندالف‌۱۹۵۸ **مدیر کل بهداری شهرداری ـ دکتر حبیب هدایت**

۱ـ ۲ آ ـ ۹۰۴۲

آگهی مناقصه شماره ـ ۴۰۸

شهربانی کل کشور یکهزارو سیصدو شش بند انواع کاغذ تحریر را طبق نمونه‌های مربوطه‌از طریق مناقصه‌خریداری مینماید تاریخ‌قبول‌پیشنهادات لغایت‌روز۱۹ر۴ر۴۱ میباشد پیشنهادات صبح روز ۲۰ر۴ر۴۱ درکمیسیون خریدبازوقرائت خواهد شد اوطلبان‌میتوانند‌برای‌اطلاع‌ازشرایط‌باین‌اداره‌مراجعه پیشنهادات خود رابراساس برك شرایط مناقصه تنظیم و تسلیم دارند الف ۲۰۱۷

رئیس اداره کارپردازی ـ سرهنك ناظمی افشار

۱ـ ۲ آ ـ ۹۰۴۴

اخطار

مواظب باشید فولکس را قورت ندهید

مصرف کنندگان عزیز : لطفا هنگام صرف بستنی خوشمزه کیم عجله نکنید و

مواظب باشید فولکس‌واگن را قورت ندهید

زیرا حواله جوائز زیادی که یکی ازآنها اتومبیل فولکس‌واگن است در میان بعضی از بستنی های لیوانی و چوبی کیم گذاشته شده که مصرف کنندگان باید دقت کنند که حواله فولکس‌واگن و یا جوائز دیگر راهمراه بستنی نخورند .

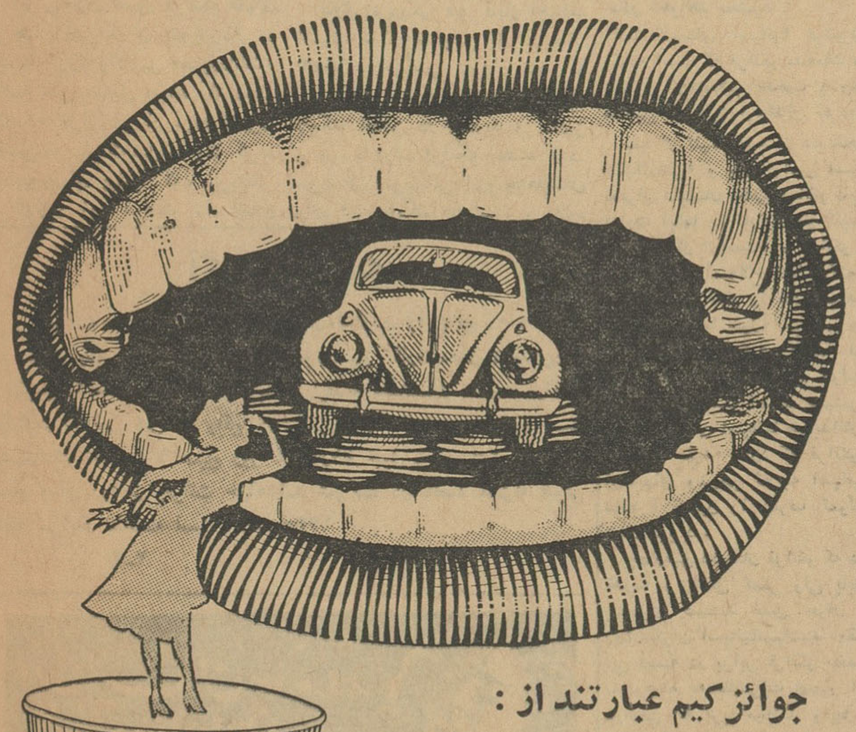

جوائز کیم عبارتند از :

یکدستگاه فولکس واگن

سه دستگاه تلویزیون ـ ۱۵ عدد رادیوترانزیستوری ـ ۱۰عددسماورنفتی ـ ۳۳ عدد سه‌چرخه ـ ۱۰ عدد دیك زودپز ـ ۴۰ عدد یخدان ـ ۶۰ عدد ساعت مچی ـ ۴۰۰ سکه طلا ـ ۵۰ عدد تشك بادی شنا ـ ۵۰ عدد قلم ـ خودنویس ـ ۱۰۰عدد صفحه ایرانی ـ ۱۰۰ عدد صفحه خارجی ـ ۱۰۰ عدد خودکار ـ ۵۰۰عدد اسباب بازی .

برندگان محترم میتوانند برای دریافت جوائزخود در تهران با معرفی فروشنده مربوطه همه روزه بین ساعت ۵تا۷ بعداز ظهر **بدفتر شرکت‌سهامی کیم**خیابان شمیران شماره ۳۷۲ تلفن ۷۲۱۳۴ و در شهرستان‌ها بنماینده رسمی کیم مراجعه فرمائید .

STRICK & ELLERMAN LINE

خط کشتیرانی استریك‌والرمن

حالت کشتیهای استریك والرمن در بنادر ایران

در تاریخ۷تیرماه ۱۳۴۱

نام‌بندر	نام‌کشتی	تاریخ تقریبی‌ورود
بوشهر برای بارگیری	فرام‌لینگتن‌کرت	در حدود ۱۰ ژوئیه
	کوهستان	در حدود ۱۶ ژوئیه
	تمپل‌هال	در حدود ۱۸ ژوئیه
برای بارگیری بندرشاهپور	کرگستان	در حدود ۱ ژوئیه
برای تخلیه	بردستان	در حدود ۲۸ ژوئن
	فارسستان	در حدود ۷ ژوئیه
خرمشهر برای تخلیه	کوهستان	در حدود ۳۰ ژوئن
	البستان	در حدود ۲ ژوئیه
	فارسستان دفعه ۱	در حدود ۹ ژوئیه
	بهارستان دفعه ۲	در حدود ۱۲ ژوئیه
	فرام لینگتن کرت	در حدود ۱۵ ژوئیه
	فارسستان دفعه ۲	در حدود ۱۸ ژوئیه

خرمشهر برای بارگیری بمقصد لندن ـ لیورپول ـ او نموت

گرگستان دربندر است

برای کسب هرگونه اطلاعی خواهشمند است به

شرکت گری‌مکنزی محدود

تهران تلفن ۳۰۴۲۶۰ ساختمان امینی ـ خیابان فردوسی

خرمشهر صندوق پستی شماره ۳

مراجعه فرمائید

مقالات سیاسی

از: نیوزویك

بازهم در اسپانیای فرانکو

دیکتاتوری: تکی باتوبوس!

ژنرالیسمو فرانسیسکو فرانکو که بامخالفت‌های روز افزونی در داخل وخارج از کشورش‌روبروشده‌اکنون بیمار ونزار و درشرف شکست‌است کلیسای کاتولیك اسپانیا دست از پشتیبانی او بر داشته وممکن است فرانکو برای جانشینی خود دون ژوآن دوبوربون ، کنت بارسلون و یاپسرش دون‌ژوان کارلوس (شوهر تازه داماد پرنسس سوفی دختر پادشاه یونان) را انتخاب کند برای فرانکوپایان زمامداری‌پرقدرت ۲۶ساله نزدیك است .

فرانکو دوهفته پیش وقتی به والانسی رفت خطاب به‌بیش از۱۰۰ هزار نفر شهری و دهاتی که در میدان بزرك شهر اجتماع کرده بودند گفت : ممکن است آنچه که مادراسپانیا داریم برای خارجی ها خوش آیند نباشد . اما بشمااطمینان میدهم که از رژیم مادمکراتیك تر وجود ندارد .فرانکوسپس باناسزائی که به‌خبرنگاران و روزنامه ها نثار کرد غریوتحسین و کف ردنهای ممتد حاضرین را برانگیخت‌وگفت: آزادی مطبوعات دیگر جزو تاریخ شده و آنچه که روزنامه‌ها باقلب و تحریف درباره اسپانیامی‌نویسند فقط کوشش برای کسب درآمد بیشتر در یك معامله کلان است . بدیهی‌است که کسانیکه برای فرانکو کف‌میزدند بهیچوجه قابل مذمت نبودند . سفر والانسی از چندین روز پیش تدارك دیده شده بود . کامیون های ارتش واتوبوس های دولتی حداقل ۵۰ هزار نفر از دهاتیان اطراف والانسی‌رابا موفقیت به‌شهر آورده‌بودند تادرمراسم استقبال از پیشوا شرکت کنند و ابراز احساسات نمایند . ابهت جمعیت حتی یکبار امور رابرخود فرانکو نیرمانند هر عوامفریب حرفه‌ای دیگر مشتبه کرد و همین صحبتهایش ، بعد از آنکه‌نگاهی حاکی ازتحسین ودرعین حال‌حاکی از حس خود ستائی به ماکیان زیبای خود « کارمن » (زن فرانکو) کرد دست خودرا بسوی حاضرین دراز نمود وپرسید : خبرنگارانی که از رسیدن‌روزقیامت در اسپانیا صحبت میکنند حالا کجا هستند تابینند که نیروی‌من چه اندازه است ؟

اما برخلاف تصور فرانکو عده‌ای از همان خبرنگاران دروغ‌پرداز در میتینك بزرك والانسی حضورداشتند والبته طبق معمول دیدند که دست کم ۵۰ هزار نفر از مردم شهری حاضر در میتینك نیز سکوت کرده بودند وبرای پیشوا کف میزدند. باوجود این فرانکو تااندازه‌ای حق داشت به خبرنگاران‌فحش‌بدهد برخلاف رپرتاژ و تفسیرهای هیجان انگیز فراوانی که اخیرادرمطبوعات غربی راجع به سقوط قریب‌الوقوع فرانکو منعکس میشود ، هنوز تسلط بی‌چون وچرای وی براسپانیا وجود دارد . اما مسافرت والانسی بهرحال تظاهر قده‌دردناك تزلزل قدرت ۲۶ ساله‌رهبرقداره‌بند حزب فالانژیست‌بود. فریاد احتضار آمیز اژدهای پیر و زخم‌خورده‌ای بود که هم تهدید میکرد وهم تهدید میشد

آشوب جری اسپانیا وقتی‌بیشتر برفرانکو ناگوار آمد که قدرت ونفوذ مدرسین کاتولیك‌را دربشت سر اعتصابات کارگران معادن‌ذغال سنك آستوریا وصنایع فولادریزی باسك دید . بعد نوبت تظاهرات دانشجویان دانشگاه مادرید پیش آمد که در جریان هشت هفته اعتصابات کارگری توانستندتحریك کنندگان شایسته‌ای از آب‌درآیند ومهارت فراوانی برای چاپ ونشر شب نامه‌های ضد فرانکو کسب کنند. تازه هنوز هم آخرش نبود. دو هفته بعد از برگشتن کار گران به‌معدن‌ها وکارخانه ها چهار بمب ساعت‌شمار وپلاستیکی هم‌درمادرید منفجر شد (البته چند فقره از این حوادث کار پلیس مخفی‌های خود فرانکو بود تاذهن مردم را مشوب کند)ودشمنان فرانکو واز جمله سلطنت طلبان‌درمونیخ‌بدور یکدیگر گردآمدند تابرای برچیدن بساط دیکتاتوری فرانکو انجمن کنند.

علت یامعلول

اگر دراسپانیا بدنبال معلول برویم بهتراست تابدنبال علت بگردیم . هرچه که امروز براسپانیامیگذرد معلول است . معلول انقلابی که‌پس از جنك دوم جهانی درتمام دنیا بوقوع پیوسته و مخصوصا قیافه اروپای غربی را عوض کرده است. اسپانیا ، صرف نظر از اینکه چه رژیمی داشته باشد ، اما بهرحال یك کشور اروپائی است . هفته گذشته یك ماشینیست‌اهل‌بیل‌باثو آشکارا میگفت که تاپایان سال جاری باز هم اعتصابات دیگری‌در اسپانیا بوقوع خواهد پیوست . او میگفت :برای‌ما زندگی کردن بااین مزدهائی که می گیریم غیرممکن است .

علائم نزدیکی غیر قابل اجتناب اسپانیا به اروپا اولین بار در سال ۱۹۵۳ و هنگامی نمودار شد که آمریکا قراردادی برای اشغال چند پایگاه نظامی در مادرید و کادیز و غیره با دولت فرانکو امضاء کرد. سربازان آمریکائی‌بازن‌وبچه‌هایشان وارد این پایگاه ها شدند و علاوه بر خانه های آلومینیومی از پیش ساخته‌ای که با خود آورده بودند بتدریج دو میلیارد دلار کمك های نظامی و اقتصادی امریکا را نیز پشت سرشان به اسپانیا سرازیر کردند . در سال ۱۹۵۵ آمریکا آخرین کوشش خود را نیز برای تشیید دوستی با حکومت مردی‌که میتوانست از جلوی کمونیست ها درآید بعمل‌آوردند و علیرغم‌مخالفت بسیاری از کشور ها و با وجود احساسات ضد فاشیستی تمام دنیا عضویت اسپانیا را در سازمان ملل مسجل کردند.

در حال حاضر شناختن جبهه ها ی‌دشمنان فرانکو از هر وقت دیگر آسان تر است . در صف مقدم‌مخالفان‌سوگندخورده‌فرانکو توده عظیم کارگری و مخصوصا کارگران‌ناحیه معدنی آستوریادر شمال و صنایع فولاد ریزی باسك قرار دارند که د رمیان آنها از کمونیست های متشکل و تعلیم‌دیده گرفته تا سوسیالیست‌های‌خداپرست و سندیکالیست های سلطنت طلب وجود دارد . در آمد متوسط‌ماهیانه کارگر اسپانیولی ۷۵ دلار در ماه است و اگر یك کارگر فرانسوی و یا انگلیسی این درآمد را داشته باشد در کشور خود فقیر ومستمند محسوب خواهدگردید . یك کارگر مکانسین مجرب اسپانیولی با دستمزدی که دریافت میکند و در مقایسه با کارگران متوسط الحال اسپانیا زندگی اربابی داردحتی‌قادر نیست هفته‌ای یکبار با زنش‌بسینما برود . بدتر از همه این است‌که کارگران اسپانیا درباره زندگی کارگران در آنسوی سلسله جبال پیرنه هم اطلاعات کافی دارند و بخوبی میدانند که در دنیا چه خبر اس ت.

بعد از کارگران بایداز کشیشان و بطور کلی کلیسای کاتولیکی اسپانیا بعنوان بزرگترین دشمنان فرانکو نام برد. کلیسای اسپانیا برای دشمنی با فرانکو دو دلیل بزرك دارد . نخست آنکه ادامه رژیم فرانکو توده های مردم را با سطح زندگی نامطلوب و فقر وفاقه عظیمی که دارند بیش از پیش به کلیسا بدبین میکند و ملت‌اسپانیا و آن را بخاطر ساخت و پاخت با فرانکو و رژیم استعمار گرانه سرمایه‌داران‌بزرك‌ودولت‌سرمایه‌داری مادر نخواهد بخشید .

ثانیا کلیسای اسپانیا فراموش ـ نکرده است که فرانکو بدفعات متعدد تاکنون از تحقیر مذهب و رهبران مذهبی اسپانیا فروگذار نکرده‌است

بعد از کلیسا باید از دستگاه‌عظیم «الیگارشی» و بوروکراسی اسپانیا ـ بعنوان دشمنان قطعی فرانکو نام برد. تفاوت اینها با کارگران و کلیسا این است که از «راست» به فرانکو حمله میکنند وبه اصطلاح غلظت کنونی ـ دیکتاتوری فرانکو را کافی نمیدانند. در راس اینها خوزه سولیس وزیر سندیکا های کارگری کابینه فرانکو قرار دارد که از تسلیم دولت در برابر درخواست اضافه دستمزد از طرف کارگران اسپانیا شدیداناراضی است و عقیده دارد که فرانکو به آزادیهای وسیعی که به اسپانیائیها داده ! کشور را بطرف کمونیست شدن میبرد .

چهارمین دشمنان فرانکو که دارای قدرت و تشکل کمتر ولی پایداری بیشتری هستند نسل جوان و ـ روشنفکران اسپانیامیباشند. مقاومت این دسته در برابر فرانکو مخصوصا با توجه به تظاهرات تهور آمیز موضعی که برپا میکنند و با تنوع زیادی که در شکل های مختلف اعتراضات وجود دارد قابل ملاحظه است . ستاد رهبری این جبهه ـ جوشان‌وفعال دشمنان فرانکو دانشگاه مادرید است که میتواندتمام دانشگاه های دیگر اسپانیا را نیز بدنبال‌خود بکشد .

بالاخره آخرین مخالفان فرانکو را سلطنت طلبان تشکیل میدهند که‌تنها درآرزوی اعاده رژیم پادشاهی‌هستند و فقط انتظار مرگ فرانکو را می‌کشند تا شاید با حمایت ارتش‌رژیم دلخواهشان رابراسپانیا مستقرکنند. سروصدای این دسته از مخالفان ـ فرانکو از همه زیاد تر است ، اما بدون‌شك خطرشان برای فرانکوخیلی کمتر از کارگران و یا دانشجویان‌می باشد .

از : لوموند

اروپا در برابر امریکا قدعلم میکند

مباحثات اخیر رهبران کشورهای اروپائی نشان داد که‌درحال حاضر فکر تشکیل یك اتحادیه اروپائی مطرح نیست . اکنون هیچ‌یك اززمامداران مسئول بااصل ایجاد اتحادیه اروپا مخالفتی ندارند بلکه اختلاف درباره روشهائی است‌که باید برای تشکیل این اتحادیه بکاربسته شود

جامعه اقتصادی اروپا درچندسال نتایج درخشانی ببار آورده وازبرکت وجود این سازمان امروزه بسیاری از کشورهای اروپائی درزمینه تولید از امریکاجلوافتاده‌اند درحالیکه تاچندی پیش امریکابعنوان نمونه‌ومدل‌افزایش تولید دراروپا بشمار میرفت .اکنون کار بجائی رسیده است‌که امریکا هیئت‌هائی‌به «دنیای‌قدیم» میفرستد تا درباره علل موفقیت‌هائی که اروپائیها بدست آورده اند به تحقیق وبررسی پرداخته وهمان‌شیوه‌ها رادر امریکا بکار بندند .

این موفقیت نتایج دیگری نیزدارد ودردرجه اول واشنگتن راوادارمیکند که در مناسبات خودباکشورهای عضو بازار مشترك اروپا تجدید نظرکند امریکائیها اکنون بعلل زیادی از موقعیت پول خود دچار نگرانی‌شده‌اند مخارجی‌که اکنون امریکائیها به عنوان کمك نظامی واقتصادی برای جلوگیری از نفوذ کمونیستهادر کشورهای خارجی بعهده‌گرفته‌اند از یکطرف وسیاست پولی خشنی که‌از آن پیروی می‌کنند از طرف دیگر بطور محسوسی دولار را دوچار ضعف کرده است واگر امریکا بخواهد از بحران شدید پولی جلوگیری کندباید در فکر سبك کردن باری باشد که بعنوان کمك خارجی به خودش‌گرفته است .

امریکا میخواهد بدون آنکه از تعهدات نظامی خود بکاهد ودرعین حال‌که همچنان قسمتی از نیروهای خودرا دراروپا نگهداشته است این‌کار انجام دهد

حضورعده‌زیادی‌ازنیروهای امریکائی‌در اروپا بعنوان تضمین حملات متقابل اتمی امریکااست که ایالات متحده درصورتیکه یکی از متحدین غربی مورد حمله اتمی قرارگیرد بایدبه‌آن اقدام کند

باین ترتیب وجودنیروهای‌امریکائی دراروپا ودرعین‌حال متضمن منافع‌اروپا وامریکا است بنابراین‌مسئله باید ازراه منصفانه‌ای باروح همکاری‌میان امریکا واروپاواروپای کوچك‌وچند کشور دیگر حل‌و فصل شود .

امریکائیها باین‌ترتیب میخواستند این نقشه‌راکه «طرح‌بزرك» نام‌نهاده‌اند عملی کنند

این طرح عبارت ازایجاد یك‌اروپای متحد است‌که بوسیله یك سیستم تعرفه‌های گمرکی‌بامریکابستگی‌داشته باشد وایالات متحده‌بتواند از محل صدور کالاهای خود باروپا بتواند مخارج نیروهای خویش‌رادراین قاره تامین‌کند

دلایلی‌که برای اجرای این‌طرح اقامه میشود عاری از منطق نیست جز اینکه بیم آن میرودکه در صورت تحقق یافتن آن اروپا بیشتر جنبه امریکائی بخود بگیرد تا اروپائی .

مسلم است‌که درحال حاضردفاع از اروپا بدون کمك امریکا غیرقابل تصوراست باین جهت طبیعی است که ملتهای اروپائی که اکنون بصورت ملت‌های مرفه درآمده‌اند به متحدامریکائی خود کمك کنند تا بتواندبار تعهدات نظامی را درخاك کشورشان بعهده گرفته است تحمل کند ولی این امرنباید کشورهای‌اروپا رااز راهی‌که درپیش‌گرفته‌اندبازداشته وآنها را درکادر اتحادیه اتلانتیك محصور کند . بسیاری ازکشورهای اروپائی که باتشکیل اتحادیه اروپا موافق‌هستند اکنون احساس میکنند که براثرپیشرفتهائی‌که در زمینه‌فنی حاصل شده‌است نمی‌توانندفعالیت‌های خودرا به چهار چوب کشورخودمحدود کنند .

بعضی‌ها تصور میکنندکه انگلیس باعضویت دربازار مشترك اروپا می خواهدکادر اروپائی بازار مشترك را در هم شکسته واز آن‌برای خدمت بمنافع امریکا استفاده کند البته اگر امریکا بعلت برتری شکننده خوددر تسلیحات اتمی حق اتخاذ تصمیم در باره صلح وجنك‌رابنام‌اتحادیه‌اتلانتیك بخود انحصار نمیکرد اینگونه‌شایعات کمتر رواج می‌یافت . درحال حاضر روش زمامداران امریکا ومقاصدی‌که آنها درنظردارند ممکن است متحدین وطرفداران آنها رامطمئن‌سازد ولی‌اگر درآینده این وضع‌ادامه یابدنتایج باحتمال زیاد وحشتناکی ببار خواهد آورد موفقیت بازار مشترك در اروپا کشورهای عضورا بیش ازبه مزایای همکاری آگاه ساخته وراه رابرای اتحاد سیاسی‌آنها هموارکرده است وتصور اینکه آنها قصد دارند این اتحادیه را در مدار امریکا بحرکت درآورند بسیار شگفت انگیز خواهد بود .

اتحاد اروپا شکل میگیرد

آلمان‌غربی وانگلستان بتدریج نظریات دوگل‌راقبول میکنند

نطق اخیر ژنرال دوگل در مورد اروپا و سیاست فرانسه ، درخارج از کشوروی سروصدای زیادی‌ایجاد نموده و درآلمان ،انگلستان و نقاط دیگر درباره آن به‌بحث و گفتگو پرداخته‌اند .قبل از همه آقای «فرانسوازژزف‌اشتراوس» وزیر دفاع آلمان غربی به‌بحث درباره نطق مزبور پرداخته و نظریه خودرا ابراز داشت .

تجربیات دوگل

وی گفت : «مابایستی بادقت‌زیاد گفته‌های ژنرال دوگل را تجزیه و تحلیل بنمائیم تابتوانیم افکار درست‌وی را دریابیم ، دوگل‌مردی است که تحت تاثیر دیگران قرار نگرفته و تجربیات فراوانی در زندگی خود بدست آورده است و علاوه‌برآن نسبت به‌سرنوشت‌اروپا بشدت علاقمند است . من گمان نمیکنم که در حکومت فرانسه‌واقعا احساسات ضدآمریکائی وجودداشته باشد فقط فرانسه خواستار بدست آوردن همان حقوق و مزایائی‌است که‌انگلستان ازآن‌بهره‌مند میباشد»

اشتراوس که در جلسه‌ای در والدرف آستر یا در حضورصدها نفر سخن می‌گفت مدتی درباره‌نطق ژنرال دوگل به بحث پرداخت .

اظهارات مکمیلان

درهمان هنگام که وزیر دفاع آلمان غربی در برابر مردم سخن می‌گفت : نخست‌وزیر انگلستان ، درمراسم قراردادن اولین‌سنك‌بنای خانه فرانسه در دانشگاه آکسفورد چنین اظهار داشت :

«اکنون بیش از هروقت دیگری بین فرانسه و انگلستان‌روابط‌نزدیك و دوستانه‌ای وجود دارد .»

وسپس در دنباله سخنان خود افزود :

«نیروهای تاریخی که ملت های اروپائی‌را بهم می‌پیونداز دوستی فرانسه‌وانگلستان سرچشمه‌میگیرد»

بعقیده ناظرین سیاسی اظهارات مکمیلان ، نشانه ـ موافقتی‌است که درانگلستان در مورد اظهارات‌ژنرال دوگل وجود دارد .

فقط تا ۱۲ تیر ماه

چند دقیقه صرف وقت

+ یك مبلغ ناچیز سپرده

= یك موفقیت بزرگ

موفقیت از آن‌کسانیست که باپای خود باستقبال خوشبختی میروند ... خوشبختانه شما هم تاخوشبختی بیش از چند قدم فاصله ندارید ، این چند قدم را همین امروز یا فردا تا نزدیك‌ترین شعبهٔ بانك‌بیمهٔ بازرگانان بردارید و باپرداخت یك مبلغ مختصر بعنوان سپرده ، دفترچه سپرده اختیاری بنام خود وعزیزان خود دریافت فرمائید تا سرنوشت شما و فرزندان شما بایك میلیون و پانصد هزار ریال جایزه بستگی پیدا کند .

استفاده از آشنا

یك میلیون و پانصد هزار ریال جایزه

این فرصت عالی راازدست ندهید و امروز و فردا

بنزدیك‌ترین شعبه بانك بیمه بازرگانان مراجعه فرمائید

بعدازظهرها وروزهای تعطیل هم باجه‌های حساب سپرده اختیاری درکلیه شعبات بانك بیمه بازرگانان برای گشایش حساب آماده‌اند

شعب تهران: شعبه‌مرکزی،خیابان بوذرجمهری‌مقابل بازار آهنگرها ـ شعبه بازار بوذرجمهری روبروی‌مسجدشاه ـشعبه‌سعدی‌خیابان‌سعدی‌ـشعبه‌ری خیابان‌ری‌ـشعبه‌بوعلی، بازار کفاشها ـ شعبه دخانیات ، دروازه قزوین ـشعبه کمرك، خیابان گمرك ـ شعبه شهباز ، خیابان شهباز ـ شعبه‌شاه، خیابان‌شاه ـ شعبه کالج ، خیابان شاهرضا ـ شعبه‌تهران‌نو ، خیابان تهران‌نو ـ شعبه سلسبیل ـخیابان سلسبیل .

شعب شهرستانها: کرج ـ لاهیجان ـ رشت ـ سنگر ـ بندرپهلوی ـ آستانه ـ لنگرود ـ رودسر ـ ساری ـ بابل ـامیرکلا ـ شاهی ـ زیرآب ـ نکاء ـ نرمسهر ـ آبادان ـاحمدآبادآبادان ـکفیشه‌آبادان ـ اهواز ـ گنبدکاوس ـ ساوه.

آگهی مناقصه

شرکت سهامی کارخانه قند ایران‌مقدار ده (۱۰) تن د۰ د۰ت۷۵ در صد و پنج تن لیندان ۲۵درصد مورد نیاز کارخانه‌های تابعه‌خود را از طریق مناقصه خریداری مینماید شرایط و مشخصات مناقصه دراداره معاملات خارجی شرکت واقع درخیابان ویلا ـ خوشبین موجود است پیشنهادات تاساعت ۹ صبح روز ۲۴ر۵ر۴۱ قبول و درساعت ده (۱۰) صبح همان روزباز وقرائت خواهدشد شرکت درمناقصه بمنزله قبولی کلیه شرایط مناقصه است . الف ۱۷۳۵

۲ـ۲ آ ـ ۸۱۴۰

در ایران انقلاب بی‌سروصدا شده است

بقیه ازصفحه ۵

فرهنگ و نمایندگان فرهنگیان تهران حضور داشتند.

فرهنگ دگرگون میشود

در آغاز جلسه آقای درخشش‌وزیر فرهنگ گفت:

من به همکاران محترم ونمایندگان فرهنگیان پایتخت مژده میدهم که بدنبال اصلاحات اداری وزارت فرهنگ موفق شد طرح تعلیماتی جدیدی را که تهیه کرده‌است بملت ایران‌تقدیم کند.

اهمیت این طرح که با سرنوشت فرد فرد فرزندان ما ارتباط دارد بر ـ هیچکس پوشیده نیست، این طرح وضع فرهنگی ایران را دگرگون میکند و لازم است که هرچه بیشتر دربازه آن غور و بحث‌شود و درمعرض افکار عمومی قرار گیرد، باین‌جهت از نمایندگان فرهنگیان دعوت شده است که دراین جلسات سئوالات خود را پیرامون طرح مطرح کنند تا کسانی که آنرا تهیه کرده‌اند جواب لازم بدهند، من امروز از آقای نخست‌وزیر که همواره حامی کلیه اقدامات مفید فرهنگی در کشور هستند تقاضا کردم که این کنفرانسها را افتتاح فرمایند و ایشان هم توجه فرمودند و تشریف آوردند و من از طرف فرهنگیان از تشریف فرمائی ایشان تشکر میکنم.

تعلیم نسل آینده

آنگاه آقای دکتر امینی نخست‌وزیر پشت میکروفون قرار گرفت و گفت: برای بنده موجب‌نهایت‌خوشوقتی‌است که فرصت دست داد تادراین جلسه حضور آقایان برسم، این‌طرح از نظر تعلیم و تربیت نسل آینده بسیار اهمیت دارد.

آقای نخست‌وزیر افزود: درمدت تصدی این دولت در مملکت باوجود همه مشکلات موجود اقدامات اصلاحی مفیدی بعمل آمد و نیز در وزارت فرهنگ اقدامات مفیدی صورت گرفت اما عده‌ای اشخاص بدبین و مغرض بدون توجه باین اقدامات انتقاد میکنند درحالیکه فرهنگیان در مقابل این دشواریها حوصله و بردباری وتحمل بخرج دادند و کار خود را دنبال کردند. و اینک نیز این طرح راتهیه کرده‌اند، امیدوارم بعداز اینکه این طرح مورد بحث و مطالعه آقایان قرار گرفت بصورت یك طرح مفید بمعرض اجرا گذاشته شود. آقایان نزدیك ده ماه است که بدون انتظار اجر و پاداشی برای تهیه این برنامه زحمت کشیده اند و من اطمینان‌دارم که‌آقایان باتجربیات عملی و علمی خود برنامه‌ای تهیه کرده اند که با مقتضیات نسل آینده مطابقت دارد،

در مورد وزارت فرهنگ آقایان‌مطلع هستند که این دولت برای رفاه حال معلمین زحماتی متحمل شد و همین قدمی که در مورد ترمیم حقوق معلمین برداشته شد و البته حق آنهاهم‌بود در بودجه دولت مشکلاتی بوجود آورد که امیدوارم این مشکلات مالی هم حل شود.

آقای نخست‌وزیر سپس پیرامون استعداد و هوش ایرانی سخن گفت و لزوم ایجادهمکاری و همگامی‌بیشتری را بین همه مردم و همه دستگاه های مملکتی یاد آور شد و افزود: مابایدسعی کنیم که این‌استعداد ها راجمع و رهبری کنیم. عده‌ای هستند که صبح تاشب باایجاد تفرقه و تشتت میخواهند مردم را از هم دور کنند ودرمیان آنها تولید سوء ظن و سوء تفاهم نمایند. این عمل نتیجه‌اش بتاخیر انداختن اصلاحات مملکت است.

آقای نخست‌وزیر اضافه کرد: صمیمیت و اتحاد و اتفاقی که بین فرهنگیان وجود دارد بسیار پسندیده است.

دراین صورت چرا بایدعده‌ای‌منافع شخصی و خصوصی خودرا به منافع عمومی مملکت و مردم ترجیح بدهند. ماگر بادیده انصاف نگاه کنیم در همین مدت کم قدمهای موثری در فرهنگ مملکت برداشته شد. اما عده ای بااین وجود حملات ناروائی به فرهنگ میکنند، چهار پنج نفر واعظ را می‌بینند و جعل خبرمیکنند که در توکیو فلان موضوع مذهبی مطرح بود و نماینده ایران چنین و چنان گفت:

انسان از این نوع شایعات متاثر و ناراحت میشود.

اقدامات انقلابی

آقای نخست وزیر سپس پیرامون اقدامات دولت سخن گفت و اظهار داشت: بدون سرو صدا و بدون ایجاد تشنج در مملکت یك انقلاب صورت گرفته است، این موضوع باید مورد توجه مردم باشد، البته ما مدعی‌نیستیم که بهتر از دیگران می‌فهمیم و یا کارمان بزرگتر از کار دیگران است اما اگر درنظر بیاورید که دیگران در مدت کار خود چه اقدامی صورت دادند و دراین مدت کوتاه‌تصدی‌دولت هم چه اقداماتی صورت گرفته اگر انصاف داشته باشند ما را تائید و تشویق میکنند.

من از صمیم قلب امیدوارم که آقایان توفیق پیدا کنند که نسبت به تربیت نسل جوان مملکت قدمهای مفید و موثری بردارند. آقای نخست وزیر پس از پایان نطق خود محل‌کار دولت‌خواهد شد برای تهیه آمار هم اولا اداره انتشارات صورتی از صاحبان رادیو تهیه کرده‌است مجددا پشت میکروفون قرار گرفت و اظهار داشت: همه شما مشنوید که مردم میگویند برنامه فعلی وزارت فرهنگ مستخدم تربیت میکند واین امر البته باعث تعجب نیست، زیرا فرهنگ نوین ایران از بدو شروع بکار هدفش ایجاد کادر اداری برای دستگاههای دولتی بوده است، در حال حاضر در برنامه فعلی فرهنگ یك راه بیشتر وجود ندارد، ابتدائی متوسطه، عالی وپشت میز اداره، پس در اینصورت طبیعی است‌که همه مردم میگویند وزارت فرهنگ پشت میز نشین تربیت میکند. در طول سالهای گذشته هیچگونه تغییری در این‌برنامه کلی‌داده‌نشد جز تغییرات ظاهری و کوچك‌و آخرین تغییرظاهری این بودکه گفتند شاگردان چهار سال ابتدائی امتحان نباید بدهند واز طرف دیگر در اجرای همین برنامه‌هم توجهی نکردند و نتیجه فسادی است که ما اینك نتایج آنرا بچشم می بینیم، برنامه فعلی فرهنگ‌بچه هائی تربیت میکند که جز بیچارگی و بدبختی حاصلی از آن نمیبرند و خصائص اخلاقی خود را از دست میدهند وشخصیت آنهاکشته میشود وسرانجام‌افرادی‌مفلوك تحویل‌اجتماع میشوند.

این برنامه از برنامه فرهنگ‌قدیم فرانسه گرفته شد، فرانسه پس از تحولات بزرگ اجتماعی بعد از دو جنگ اول‌ودوم تغییرکرد امامتاسفانه مادر این‌مورد فقط بلفاظی پرداختیم

آقای وزیر فرهنگ افزود: امروز که بیاری خداوند متعال و همکاری وهمت‌همکاران‌گرامی‌این طرح‌تعلیماتی را بنمایندگی از طرف معلمان کشور تقدیم ملت ایران میکنم خوشوقتم بگویم که چنانچه این طرح صحیح اجرا شود یك انقلاب معنوی درجامعه ایرانی پدیدار خواهد شد. این‌طرح یك طرح خلق الساعه نیست و برای تنظیم آن‌عده‌ای‌ازاساتید ودانشمندان شبها و روزها در طول ده ماه زحمت کشیده‌اند و برنامه های تعلیماتی کشور های مختلف جهان را مطالعه کرده‌اند و طرح نوی تقدیم ملت‌ایران کرده‌اند که از هر حیث با مقتضیات ملی ایران سازگار است.

آقای وزیر فرهنگ سپس پیرامون مخصوصات وخصائص‌طرح جدیدتعلیماتی سخن گفت و افزود: دراین طرح عدالت رعایت شده و چون بودجه فرهنگ را همه ملت ایران میپردازند همه مردم نیز از آن بهره‌مندخواهند شد و بخصوص نسبت به تعلیم و تربیت روستا زادگان توجه کافی‌شده است و نیز کوشش شده است بااین طرح افرادی تحویل اجتماع داده شوند که بدرد نخورد و سر بار آن نباشند.

در این طرح تعلیم با تقوی وامانت وایمان و دین همراه است زیرااگر کسی‌ایمان نداشته‌باشد بدرداجتماع نمیخورد. و کوشش شده است که شعب مختلف فنی و علمی که‌بدرد جوانان بخورد تدریس‌گردد وهمچنین بتاسیس مدارس حرفه‌ای توجه کامل شده است.

ما برای تهیه این طرح خدمت آقایان یك دینار پاداش نداده‌ایم و آنها این طرح را فقط و فقط بخاطر عشق بوطن و نسل جوان میهن‌تهیه کرده‌اند و مابرای اجرای این طرح احتیاج بهمکاری و پشتیبانی ملت ایران داریم. هر طرحی اگر مورد تایید و پشتیبانی‌ملت‌نباشد بهیچوجه قابل اجرا نیست. ما کلیه انتقاداتی را که خالی از غرض باشد قبول میکنیم وامیدواریم این‌طرح که‌ارمغان معلمین کشور است به ملت ایران درخور ملت کهنسال وارجمند ایران که مدتها پرچمدار تمدن دنیا بوده است باشد و امیدوارم بااین طرح افراد نوی بسازیم‌که لایق‌دنیای‌امروز باشند و یقینا چنین طرحی ازعنایات وتاییدات شاهنشاه و حمایت آقای نخست وزیرنیزبرخوردار خواهدبود.

بحث درباره طرح

پس ازپایان سخنان‌آقای درخشش آقایان دکتر مشایخی و دکتر هومن پیرامون ترتیب و تنظیم طرح‌تعلیماتی ومبانی فلسفی‌و تربیتی آن‌توضیحات مفصلی دادند ودر آخر سئوالات فرهنگیان درباره طرح آغاز شد و در هر مورد جوابهای لازم از طرف تهیه کنندگان طرح داده شد، این جلسه ساعت هشت‌وربع‌بپایان رسید.

در اولین مسابقه بوکس ایران‌و عراق

بوکسورهای ایرانی ۳-۵ پیروز شدند

ایزار حریف خود را ضربه‌فنی نمود و ستاره مسابقات شد

***صادق علی‌اکبر زاده برنده‌بود ولی داوران عراقی به قهرمان خودرای دادند ومدتها ادامه مسابقه را بتاخیر انداخت**

*** محمودپور وپاك‌اندام نیز حریفان خود را ضربه فنی کردند**

***دومین مسابقه بین قهرمان مزبور بعد از ظهر فردا انجام میشود**

ساعت هشت بعداز ظهر دیروز اولین مسابقه بوکس بین تیم‌های عراق ومنتخب تهران در استادیوم ورزشی فرح‌پهلوی زیرنظرفدراسیون بوکس کشور انجام‌گردیدوبانتیجه پنج بر سه بنفع تیم ایران خاتمه یافت.

این مسابقه‌در حضور عده‌ای از شخصیتهای عراقی مقیم تهران و ورزشی کشور وعده زیادی‌تماشاچی برگزار شد.

معرفی قهرمانان

ابتداقهرمانان دوتیم معرفی‌شدند وسوابق آنها ذکر شد بوسط رینك آمدند هدایائی بین آنها رد وبدل شد و سرود ملی ایران نواخته شدوسپس آقای عبده رئیس فدراسیون بوکس کشور گزارشی قرائت‌نمود و مسابقه آغاز گردید.

شروع مسابقه

اولین مسابقه در وزن‌اول ایزار، ایلخانوف قهرمان ۲۷ ساله ایرانی ومادر محمود ۱۷ساله ازعراق‌مبارزه نمودند داور، این مسابقه از کشور عراق بود.

پس از زنك وقت نگهدار بوکسور وزن اول باگاردهای بسته بیکدیگر حمله‌ور شدند هردو با احتیاط ضربه میزدند چپ وراست پشت سرهم قهرمان عراقی ایزار را ناراحت کرده بود دراینموقع ایزار با چپهای پشت سرهم مستقیم‌وهوك «مادر محمود» را بگوشه رینك برد ولی روند اول تمام شد.

پس‌از یکدقیقه استراحت روند دوم آغاز شد در روند اول امتیازاتی نزدیك بیکدیگر داشتند چپهای سریع ایزاره شروع‌شد ایزار چپ میزد جاباز میکردوباضربه اپرکات حمله کرد در اینموقع قهرمان عراقی چپ راست زد ولی ایزار. بایك هوك‌چپ در اولین‌دقیقه روند دوم «مادر محمود» رانقش‌زمین نمود داور شماره‌های‌معموله راشمرد ولی بازیکن عراقی ازجای بلندنشد وباضربه‌فنی‌مغلوب ایزار ایلخانوف شد.

وزن دوم

در این وزن حقی اسماعیل ۲۷ ساله از عراق با صادق علی‌اکبرزاده ۳۰ ساله از ایران بداوری مهندس اعتصام مسابقه دادند هردو بوکسور احتیاط میکردند وفقط ضربه بیك دیگر نشان میدادند اولین ضربه‌را صادق زد عراقی نیز حمله میکرد زیاد همدیگر را میگرفتند صادق «کرس» زد قهرمان عراقی نیم‌خیز شد در اینموقع اولین روند خاتمه یافت.

روند دوم باحمله علی‌اکبر زاده شروع شد حریف عراقی خم میشد وبا سر بشکم صادق میزد و مرتب علی اکبر زاده را میگرفت صادق چند «اپرکات» چپ زد روند دوم‌نیز بپایان رسید در این دو روند امتیاز با صادق بود.

روند سوم شروع شد ضربات صادق آغاز گردید ولی عراقی‌دست ایرانی را میگرفت دراینموقع‌صادق اپرکات چپ‌راست زد وهردو بهدف خورد در لحظات آخر صادق‌شدیدا حمله کرد وقت تمام شد دراین‌وزن پیروزی‌صادق‌علی‌اکبرزاده‌مشهودبود ولی‌داوران‌عراقی‌بقهرمان خود رای دادندر این موقع‌صادق علی اکبر زاده از رینك خارج‌نمیشد قهرمانان ومربیان ایران صادق‌را بزوربردند رئیس‌و دبیرفدراسیون بوکس‌ایران پشت میکروفن قرار گرفتندواظهار داشتند که قهرمان ایرانی برنده است‌ولی چون میهمان میباشندحق راباو میدهم و قضاوت‌این مسابقه ،باخود تماشاچیان است.

درتمام‌مدت تماشاچیان شعارمی دادند و حق‌صادق‌را میخواستند

وزن سوم

بالاخره پس‌از کشمکش های زیادی مسابقه ویلیام آدم زاده ۲۷ ساله‌از ایران‌باانور یوسف ازعراق ۲۱ساله آغاز گردید داوری این مسابقه باداور عراقی بود قهرمان عراقی حمله را شروع کردوویلیام نیز عقب‌نماندانور یوسف باچپ وراستهای پشت سرهم ویلیام رابه ستوه در آورده‌بود ولی ویلیام‌نیز، باخونسردی ضربات کشنده‌ای‌می‌زد دراواخر روند اول ویلیام‌انور را در گوشه رینك انداخت‌و ضرباتی‌زدو عقب افتادگی را جبران نمود پس از یکدقیقه استراحت روند دوم‌آغاز شد انور یوسف با حملات‌شدید و گارد مخصوص که داشت ویلیام رابخطر انداخته بودولی ویلیام با تجربه‌نیز بخوبی دفاع میکردو به موقع‌حمله مینمود طرفین با شدت حمله‌ودفاع مینمودندورونددوم‌خاتمه یافت در صورتیکه قهرمان عراقی امتیاز بیشتری داشت‌روند سوم‌آغاز شدویلیام‌بازدن ضربات پشت‌سرهم برای عقب افتادگی‌میکوشید ولی قهرمان عراقی‌نیز بیکار نبودپس‌از یك‌حمله‌ودفاع تماشائی وقت خاتمه یافت

ویلیام‌پیروز شد

وزن چهارم

دراین وزن قاضی عبدالصمد ۲۱ ساله‌از عراق‌با حسن پاك اندام۲۷ ساله از ایران بداوری علی مدد ایران مسابقه دادند

هر دو بکسور حمله راشروع نمودندآرام ومتین ضرباتی میزدند وضربات یکدیگر را دفع مینمودند روندول به‌آرامی گذشت روندوم پاك‌اندام حمله‌شدیدی‌آغاز. نمودر دقیقه‌اول پاك‌اندام حریفش‌رانك‌دون کرددراور ده شماره‌شمرد ولی‌حریف عراقی گارد خودرا بالا نیاورد در اینموقع‌علی مدد دست پاك‌اندام،را بالاآورد وبرنده با ضربه فنی‌اعلام نموددراین موقع‌اعتراضات شروع شدولی اعضای فدراسیون عراق حقرا بداوراییانی‌دادندولی بوکسور عراقی مدتی‌از رینك خارج‌نشد

وزن پنجم

دراین وزن‌مقیع آلسادر ۲۱ساله از عراق با تیومان غنی زاده۲۲ساله از ایران بداوری داور عراقی‌مسابقه دادند

مقیع‌از دقایق اول حمله شدیدی آغاز نمودغنی‌زاده با خونسردی به دفاع‌پرداخت در اینموقع غنی زاده «نك‌دون» نمود داور عراقی‌ضربه‌فنی اعلام نمود ولی دوباره موافقت‌شد که‌بازی ادامه پیدا کندهیئت ژوری اعتراض کردندو خواستند داور را عوض کنند ولی داوربیرون نمیرفت دوباره پشت میکروفن اعلام شد که چون وسط بازی نمیشود داورعوض کرد مسابقه ادامه پیدا میکند.

دنباله مسابقه ادامه پیداکرد و قهرمان عراقی فعالیت شدیدی می نمود و غنی‌زاده نیز دفاع‌مینمود زیاد یکدیگر را میگرفتند

روند سوم‌مسابقه آغاز شدغنی‌زاده حمله راشروع کرد ضربات پیاپی میزد ولی حریف عراقی نیز بیکار نبود و ضرباتی میزد وقت تمام‌شد در نتیجه قهرمان عراقی برنده اعلام گردید.

وزن ششم

در وزن‌ششم والی‌شیا بیست‌و یك ساله از عراق با محمود محمود پور بیست‌و دو ساله از ایران بداوری علی‌مدد مسابقه دادند.

قهرمان وزن ششم عراق حمله را آغاز نمود ولی محمود پور ضرباتی میزد ولی حمله قهرمان عراقی‌بیشتر بود هردو قهرمان بسیار خوب بازی میکردند و برخلاف مسابقات وزن های پائین ترهمدیگر را نمی‌گرفتند روند اول خاتمه یافت وتقریبا مساوی بودند دوم آغاز شد هردو بوکسور خوب حمله میکردند و خوب جلوی ضربات یکدیگر را میگرفتند محمود پور حمله شدیدی آغاز نمود چپ و راست های مستقیم قهرمان عراقی را بخطر انداخت در این موقع قهرمان عراقی «نك‌دون» شد ولی پس از شمارش دوباره حمله را آغاز نمود محمود پور، حملات شدیدی بسرو رویش میزد ولی وقت دوم خاتمه یافت و زنك وقت نگهدار بدادقهرمان عراقی رسید. راند سوم شروع شد هنوز سی ثانیه‌از وقت نگذشته بود که محمودپور بایك «هوك» قهرمان وزن ششم عراق را نقش برزمین ساخت وقهرمان عراقی بیهوش شد و محمودپور باضربه فنی برنده‌گردید.

وزن هفتم

دراین وزن نافع‌منعم بیست‌و یك ساله از عراق باامیر یاوری کاپیتان سی‌ساله تیم ایران بداوری داورعراقی مسابقه دادند قهرمان وزن هفتم‌عراق سیاهپوست بود و با یك گاردمطمئن و محکم جلوی یاوری رفت ولی امیر یاوری باچند ضربه گاردش را بهم زد وبخطر انداختش ضربه های‌چپ مستقیم «امیر» عراقی را ناراحت‌کرده بود و حریفش رابغل میکرد روناول بنفع یاوری خاتمه یافت در شروع روند دوم هردو حریف حمله راآغاز نمودند در روند دوم حمله ودفاع هردو قهرمان باندازه هم بوددراوایل روند سوم قهرمان سیاه عراقی حمله بیشتری نمود سرو صورت قهرمان عراقی غرق‌خون شده بود ولی هم‌دیگر را میگرفتند وسیاه عراقی در حین بغل‌کردن ضرباتی میزد روند سوم خاتمه یافت وامیر یاوری با امتیاز برنده گردید.

وزن هشتم

دراین وزن عامرناجی قهرمان بلند قد عراقی ۲۴ ساله با احمد قاری دروی که مدتها بوکس را کنارگذاشته

بقیه در صفحه ۲۳

کار عار نیست

بقیه از صفحه ۵

نداشتم، وحالا مفتخرم که دراثر کار وکوشش فردی به تحصیلات‌خودم در دانشگاه ادامه دادم واینك که‌درآخرین سال تحصیلی خودمی‌باشم چندین موسسه بزرك قبلا از من دعوت بکارنموده اند. من نه تنها شرمنده‌نیستم که‌ظرف شوئی نمودم بلکه همیشه مدیون آن‌آمریکائی هستم که بمن این شغل‌را داد، زیرا تجربه گرانبهائی درزندگی کسب کرده‌ام که نمیشد آن تجربه را درکاخ سفید، ویادر جامعه تنبلی چون ایران‌کسب‌نمود.

***

فصل‌تابستان نزدیك‌است، درآمریکا این روزها غلغله‌است میدانید این غلغله برای چیست؟ اجازه دهید برایتان سخنرانی آقای پرزیدنت کندی رانقل کنم:

«آمریکا به‌نیروی جوانان ونوباوگان خود احتیاج عظیم‌دارد، لذامن ازتمام موسسات ملی وافراد آمریکائی تقاضا میکنم که شغلی‌برای دانش آموزان و دانشجویان در فصل‌تابستان ایجادنمایند تااین نیروی متفکر و ذیقیمت عیث‌و تنبل نشود.» فکرکنید که‌مردم آمریکا چگونه فکرمی‌کنند ومردم ایران چگونه قضاوت می‌نمایند. مونتسکیو درکتاب روح‌القوانین خود دوقرن قبل نوشت: «یکی ازخصوصیات نسل تنبل آن‌است که همیشه بگذشته وقدمت تاریخی خود می‌اندیشد.» متاسفانه ملت‌ایران همین‌خصوصیت را بارث‌برده‌است ومحصول تمدن‌مردم مافقط یك مشت شعرو ادبیات و خصوصا تنبلی‌وافر می‌باشد.

مالیات تلویزیون و رادیو

بقیه ازصفحه ۵

هم دولتی هستو هم دولتی نیست البته موضوع تازه‌ای بودزیراگمان نمیکردم موسسه‌ای باشد که‌هم دولتی باشد و هم‌جنبه‌دولتی نداشته باشد.

ازاو توضیح بیشتری در این مورد خواستم جواب دانشاید این موضوع برای شماتازگی داشته باشد ومراتب از اینقراراست که تلویزیون هلند دولتی‌است زیرا مستقیما زیر نظر دولت قراردارد وکلیه برنامه‌های آن توسط مسئولین‌مقامات دولتی تهیه می شود و بهیچوجه شباهتی‌بابرنامه‌و کار تلویزیونهای تجارتی که مخصوصا در امریکا قرار دارند ندارد ولی دولتی هم نیست زیرا دربودجه کشور اعتباری بمنظور اداره و تهیه برنامه‌های‌تلویزیون وجودندارد.

پرسیدم پس اعتبار این‌دستگاه ازکجا تامین میشود؟ گفت از طرف‌مردم و توضیح داد که‌کلیه کسانیکه در هلند دارای دستگاه گیرنده تلویزیون هستند درهر ماه مبلغی در حدود (۲۰ ریال ایرانی)بفرستند تلویزیون بابت استفاده از برنامه‌های تلویزیون‌می پردازند و ترتیب پرداخت هم‌از اینقرار است که خود مردم این مبلغ را سه‌ماهه یاشش‌ماهه یا یك‌ساله بوسیله بانك یا پست ارسال میدارند.

وقتی متوجه موضوع شدم‌سئوال کردم آیا تصور نمیکنید کسانی باشند که‌این حق‌اشتراك یا حق استفاده از تلویزیون رانپردازند؟ خنده‌ای کرد و گفت چرا؟ممکن است افرادی هم باشند که تقلب کنند واین حق رانپردازند ولی اطمینان داریم که عده آنهامحدود است و ما دعامیکنیم که آنهاهم بوظایف و تکالیف خود عمل کنند اینرا مانمیتوانیم برای وصول آبونمان از آن عده محدودی که تقلب می‌کنند سازمانی برای‌وصول بوجود آوریم که منفعت بیشتر عایدی که‌از این راه می‌رسد به مصرف‌این سازمان‌وصول‌برسانیم!

نتیجه‌ای‌که از این گفتگوبرای من‌بدست آمداین بود که اولا ازین راه میتوان برای سازمانهائی نظیر رادیو اعتباری کسب کرد بااین‌معنی که در شرائط کنونی‌که طبق آمار بیش‌از ۱۷ میلیون‌رادیو درایران وجود دارد اگر درسال هرکس که‌رادیو دارد یك تومان بابت رادیو بپردازد بدون اینکه بهیچکس تحمیلی شده باشددو برابر بودجه‌ای که خرج دستگاه رادیوایران وشهرستانهاست‌عاید دولت‌خواهد شد برای تهیه آمار هم اولا اداره انتشارات صورتی از صاحبان رادیو تهیه کرده‌است که‌بسیار مفید است و از طرف دیگرممکن‌است فروشندگان‌رادیو ازین پس موظف شوند که یك نسخه از صورت فروش رادیو را بامشخصات کامل خریدار باداره انتشارات بفرستند و برای نحوه وصول هم تصور میکنم ادارات وصول وزارت دارائی از هرحیث صلاحیت دارند و میتوانند این‌کاررا بسهولت انجام دهند چنانکه مثلایك رقم وصولی از اتومبیلهائیست که رادیو دارندو هردارنده اتو مبیل که‌درسال۶۰۰ تا۱۰۰۰ تومان بابت عوارض و تغییر یا تجدید شماره می‌پردازد مانعی ندارد که ده یابیست ریال هم برای دستگاه رادیو خود به پردازند، (البته‌دریکی‌ازاستانهای آلمان موسسه تلویزیون ازراه فروش مجله‌ای که برنامه‌سالانه تلویزیون درآن است حق اشتراك خودرا دریافت میدارد)

دومین نتیجه‌ای که گرفتم این بود که وسیع کردن و مجهز نمودن دستگاههای وصول امری صحیح نیست زیرا درایران اصل‌بر این بوده‌است که همه‌ی مودیان‌مالیات مردمی متقلب وگریزان از قانون هستند وبهمین‌جهت نهایت‌کوشش در سازمان و ساختمان دستگاه وصول بکار رفته است چنانکه شنیده‌ام برای‌وصول‌مالیات‌مستقیم در کشورقریب ۶۸ درصدوصولی خرج دستگاه وصول میشود واگر چنین باشد باآنچه دراطراف‌بی ترتیبی‌هاوسوء استفاده هائیکه‌در کاروصول می‌شنویم واقعا امری تاثراتگیز است. مخارج دستگاه وصول باید بامیزان درآمد متناسب باشد والا چه ثمر دارد‌آنهمه‌اسم مالیات بردرآمد و کمیسیون و شکوه وشکایت بشنوند که فقط ۴۰٪ ازاینمبلغ عاید مملکت‌شود وموضوع دیگری که‌مورد نظر است اینکه بایدبمردم بیشتراعتماد کرد وبجای تهدید وارعاب آنهارا تشویق وترغیب نمود، تابرخلاف امروز که اگر کسانی ازپرداخت مالیات حقه خود فرار کردند این فرار از انجام وظیفه اخلاقی را افتخارخود ندانند بلکه ترتیبی فراهم بشود کسانی که چنین‌اند دربرابر دیگران از عمل‌خود شرمسار باشند.

اعتقادمن براینست که وصول مالیات سالانه آنهم بمبلغ‌مختصر امری است که نه‌تنها برای‌مردم مشکلی تولید نمی‌کند ویك قسم‌از مخارج دولت‌را ازمیان برمیدارد بلکه اثر مهم آن اینست که‌مردم را بیشتر در کارهائیکه مربوط بخود آنهاست مستقیما شرکت‌می دهد وبرای اداره رادیوهم‌مسئولیت بیشتری ازنظر بهبود بهانه‌ها ایجاد می‌کند.

CANADA FROST
Ice Creame

کانادا فراست بستنی پاستوریزه

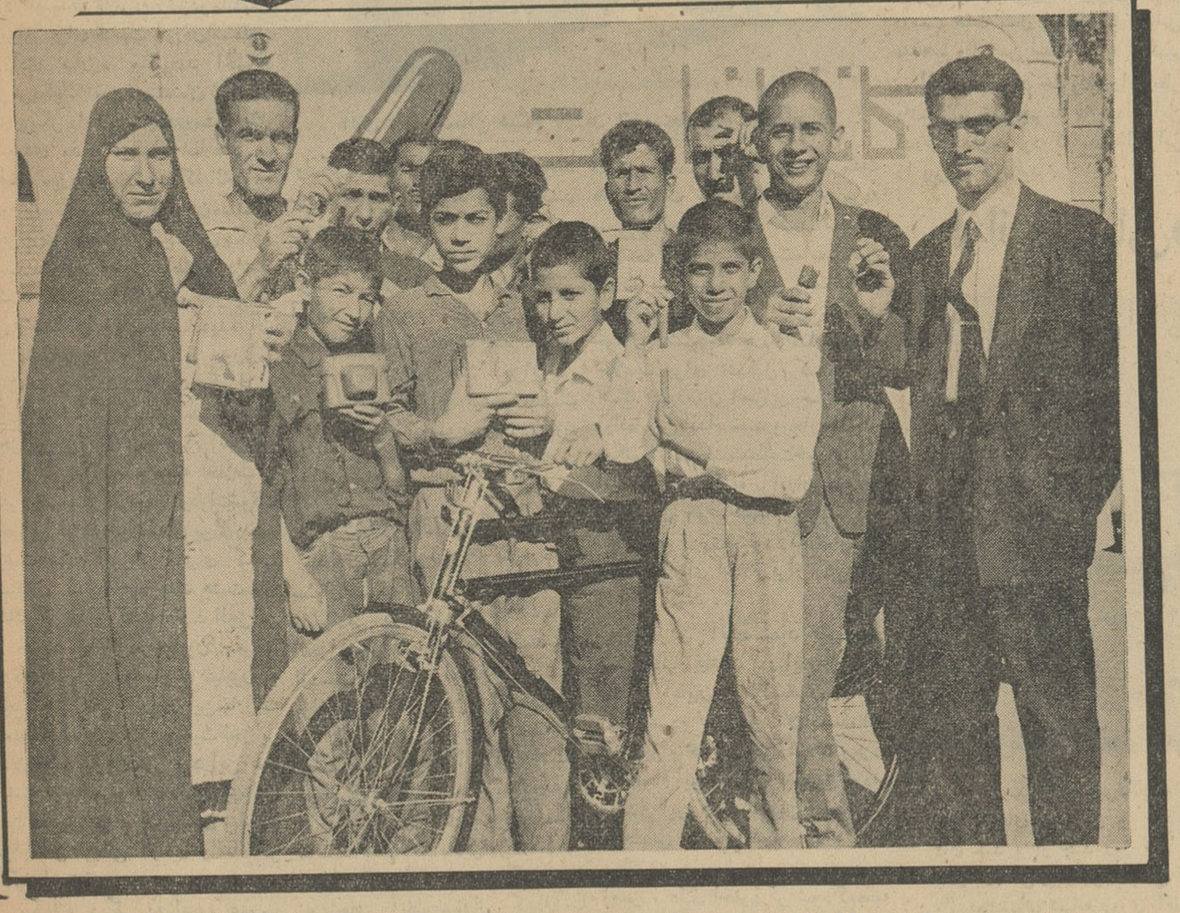

سری پنجم کانادافراست جوائز خودرا دریافت کردند

خانم گوهرمام‌شناهی **دوربین عکاسی آکفا**ـ آقایان‌احمد امام‌جمعه‌**دوربین‌عکاسی آکفا** ـ بهمن‌پوراسفندیاری‌**پهلوی‌طلا** ـ سید محمد مرتضوی **ساعت گالو** ـ محمد ناصری‌**ساعت‌گالو**ـ سید اکبر مطی **دوربین‌عکاسی‌آکفا** ـ حسین‌شبیری‌**ساعت گالو** ـ سید جلال مرتضوی **پهلوی طلا** ـ مسعود قاسم‌نیا **ساعت گالو** ـ اسمائیل جعفرعلی **دوچرخه هرکولس** ـ علی افشاری **ساعت گالو** ـ محمد حسین‌بجنوردی **ساعت گالو** محمد حسن عنظمائی **قلم پارکر**.

بدینوسیله باطلاع میرساند در موقع خوردن بستنی کانادافراست مواظب حواله آن باشید چنانچه آنرا یافتید فورا به‌کارخانه کانادافراست جنوب فرودگاه مهرآباد و یا تلفن ۲۵۶۹۵ اطلاع دهید تا ترتیب دریافت جوائز آن داده شود.

کانادافراست بستنی پاستوریزه و خوشمزه دارای جوائز گرانبها مخصوص مصرف کنندگان آن.

آ ـ ۹۰۳۲ (سازمان آپولون)

نماینده دولت موقت الجزایر در اصفهان

بااستقلال الجزایر، کمک باین کشور اسلامی منتفی نمیشود

آقای دکتر شعلال در مجمع علماوروحانیون ووعاظ اصفهان شرکت کرد

نمایندهٔ دولت موقت الجزایر گفت : مبارزات ۷ ساله ملت الجزایر تنها برای آزادی و استقلال نبود بلکه بیشتر بخاطر پایداری اسلام در این سرزمین بود

پیروزی الجزایر ، پیروزی اسلام و پیروزی انسانیت است

درشماره گذشته قسمتی ازمشروح جریان مسافرت آقای دکتر مسعود آیت‌شعلال نماینده حکومت‌موقت الجزایر باصفهان چاپ شد . خبرنگار ما در اصفهان گزارش میدهد

آقای دکتر شعلال پس از آنکه باتفاق آقایان نوری رئیس‌سازمان

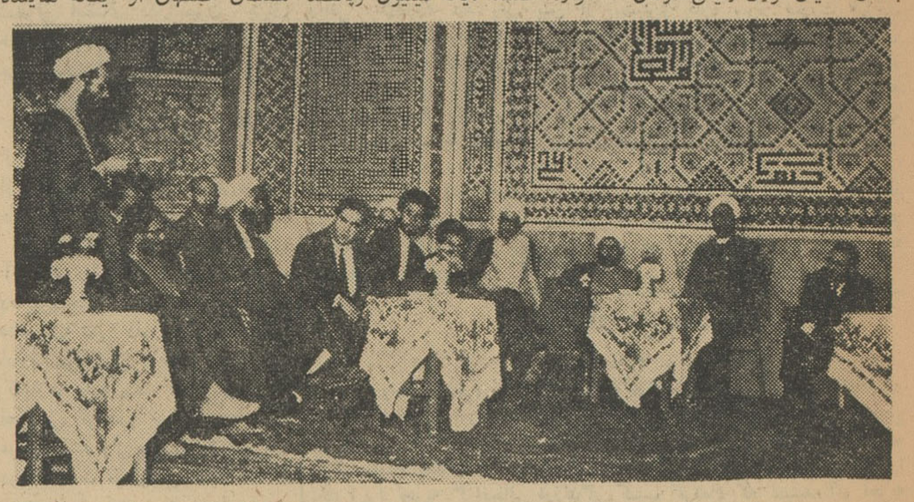

در مجمع علماوروحانیون ووعاظ‌اصفهان پس از سخنرانیهای‌چندنفر از علما وروحانیون آقای دکترشعلال بیاناتی ایراد کرد .

شهرستانهای اطلاعات وتاراجی‌خبرنگار اعزامی اطلاعات بالجزایر از کاخ چهلستون و مسجد شاه‌اصفهان بازدید کرد بهمراهی آقایان‌سرهنگ متین‌ومهابادی اعضای کمیته ملی کمک بمسلمانان الجزایر دراصفهان در جلسه آقایان علما وروحانیون ووعاظاین شهرستان که در مدرسه سلطانی چهار باغ تشکیل شده‌بود شرکت کرد . در این‌جلسه‌عده‌زیادی از علمای‌اعلام وحجج‌اسلام،روحانیون ووعاظ وطلاب علوم دینی‌وشخصیتهای مذهبی حضور داشتند .

هنوز هم کمک میخواهند .

ابتدا آقای معزی یکی از وعاظ مشهور اصفهان ضمن بیاناتی‌ورود نماینده دولت موقت الجزایر را به اصفهان خوش آمد گفت و سپس آقای تاراجی‌خبرنگار اعزامی‌اطلاعات مشاهدات خود رادر الجزایربااینشرح بیان داشت :

در اینمدت که‌مردم رشیدومسلمان الجزایر برای بدست آوردن‌استقلال وآزادی مبارزه میکردند احتیاج مبرمی‌بکمک مردم مسلمان کشور های دیگر داشتند . چندی‌پیش آقای مسعودی مدیر موسسه اطلاعات به بنده ماموریت دادند که‌بالجزایر بروم وببینم‌احتیاجات برادران‌مسلمان الجزایری چیست ووضع آنان‌چگونه است .شاید آقایان اطلاع داشته باشند که بنده از وضع‌الجزایر و مردم مسلمان و مصیبت دیده آن گزارشهائی دادم که در روزنامه اطلاعات چاپ شد و مردم ایران‌به مبارزات خستگی ناپذیر ملت‌قهرمان الجزایر پی بردند و مردم الجزایر نیز از این اقدام موسسه اطلاعات بسیار خرسند گردیدند ودولت‌موقت الجزایر هم تقدیر نامه‌ای برای بنده نوشت مردم الجزایر برای کسب استقلال کشور خود هفت‌سال جنگ کردند و کشته دادند الجزایر در حدود ده پانزده میلیون جمعیت دارد که‌از این عده یك میلیون و پانصد هزار نفر آنان در این‌مبارزات شهید شده‌اند . اگر جمعیت‌الجزایر مثلاینجاه میلیون نفر بود این عده کشته ،زیاد مهم نبود ولی برای یك ملت ده میلیونی ، یك‌میلیون وپانصد هزار نفر قربانی آزادی واقعا تاثر انگیز است .

یکهفته دیگر رفراندوم عمومی در الجزایر انجام خواهد شد واز ملت الجزایر سئوال خواهند کرد که استقلال میخواهند یانه ؟ و مسلما جواب مثبت خواهند شنید پس از آن‌انتخابات‌عمومی درالجزایربرگزار خواهد شد ودولت واقعی و کشور مستقل اسلامی‌الجزایر بوجودخواهد آمد . عده‌ای خیال میکنندبااستقلال الجزایر موضوع کمك ملت‌مسلمان وستمدیده آن منتفی شده است در صورتیکه الجزایر پس ازاستقلال احتیاج بیشتری بکمك خواهدداشت حالامردم الجزایر فقط احتیاج بلباس و غذا و پزشك و دارو دارند ولی موقعیکه مستقل‌شد دو میلیون و پانصد هزار نفراز افراد این ملت آواره هستند .یك میلیون وپانصد مسلمان اصفهان از اینکه نماینده

آقای دکتر شعلال هنگام بازدید از مسجد شاه اصفهان

آوارگان کار بدهند ، خانه بدهند نعمت محبت‌والفت است،در مدت مزعه بدهند تابتوانند زندگی‌کنند و پایدار بمانند .

فرانسویها منتظرند که الجزایر نتواند استقلال خود را حفظ کندو آنوقت بگویند الجوایرمستحق استقلال نیست او قدرت حفظ‌استقلال ندارد .بهمین دلیل ملت الجزایربس از استقلال احتیاج بیشتری‌بکمك دارند تا بتوانند خانه بسازند .مزارع را دائر نمایند و مدارس منهدم‌شده را بنا کنند .

احتیاجات الجزایر

در اینمهنگام آقای دکترموسوی سئوال کرد که موسسه اطلاعات‌چه تسهیلاتی برای‌رساندن کمك‌بملت الجزایر فراهم نموده و چه‌کمکهائی ازدست ما ساخته است تا نسبت به برادران مسلمان الجزایر انجام‌دهیم»

آقای تاراجی اظهار داشت :اخیرا برای کمك بملیون الجزایر جنبشی در ایران بوجود آمد و بنده که به به پیشنهاد آقای‌مسعودی مدیر موسسه اطلاعات بالجزایر رفتم وبا ملیون الجزایر تماس گرفتم از احتیاجات آنان سئوال کردم‌آنها قبل از هر چیز بغذاو پوشاك‌احتیاج دارند آقایان میتوانند هر کمکی از دستشان بر میاید اعم از نقدی و جنسی‌در صورت‌تمایل‌بکمیته‌مرکزی کمك بمردم الجزایر در موسسه اطلاعات تحویل دهند وبرسیدبگیرند این کمیته بکمك موسسه اطلاعات باوسائلی که‌تهیه دیده‌است کمکهای نقدی‌وجنسی ملت‌ایران‌بمردم‌مسلمان الجزایر را به مبارزین آزادمرد الجزایر میرساند و یا میتوانند کمك های اهدائی خود را مستقیما بصلیب سرخ الجزایر ارسال دارند .

در اینموقع آقای فاضل نوری‌یکی از علمای اصفهان اظهار داشت : اولامسلمانان ایران مخصوصامردم مسلمان اصفهان از اینکه نماینده صمیمانه تشکر وسپاسگزاری کنم ضمنا از دوست و برادر عزیزم آقای تاراجی که باتمام مشکلات موجود قدم بخاك الجزایر گذاشته و از مشکلات‌ودردهای برادران‌الجزایری خود اطلاع حاصل کرده ووضع‌ملت الجزایررابااطلاع‌ملت ایران‌رسانیدند سپاسگزاری میکنم .من دوسه روز بیشتر نیست که بخاك ایران قدم گذاشته‌ام ولی حالابرایم مشکل‌است که ایران را با مردم مهربان ونیکو کارش ترك کنم . من هرگزخاطره سفر اصفهان را فراموش نمیکنم و امیدوارم بتوانم باز هم باصفهان‌بیایم وبرادران عزیزی‌راکه بماکمك کرده ومیکنندازنزدیك‌ببینم.من‌خلاصه‌ای از هدف ومنظور ملت الجزایر را در این مبارزات چندین ساله بیان‌می کنم.

درسال۱۸۳۰ میلادی موقعیکه فرانسویهاقدم بخاك‌الجزایر گذاشتند بخیال مستعمره کردن کشور مابر آمدند . آنها بااین فکرقدم‌بالجزایر گذاشتند که اسلام را از این کشور مسلمان برچینند و مسیحیت را بجای آن رواج دهند هم اکنون مساجدی که از طرف مسلمین الجزایر ساخته شده است بصورت کلیسا درآمده است زیرا اشغالگران فرانسوی می خواستند اسلام را درالجزایر ازمین ببرند ولی ملت الجزایر هفت سال جنگید این جنك و خونریزی ودادن قربانی تنهابخاطر استقلال وآزادی نبود بلکه‌بیشتر بخاطرپایداری‌اسلام در این سرزمین بود .آنها مزارع مارا‌تابود کردند مساجد ومدارس و دهکده هاراویران نمودندبیمارستانها را در هم کوبیدند ،همه چیز مارااز بین بردند ولی یك چیز را نتوانستند پایمال کنند و آن ایمان قلبی‌مردم الجزایر به اسلام بود .

برادران عزیز، ما هفت سا ل‌در پرتواسلام جنگیدیم تا پیروز شدیم درست هفت سال استکه ما قربانی میدهیم واز دین اسلام دفاع میکنیم در اینمدت قدرت خداوندی‌را درنظر داشتیم و خدا هم با ما بود . این قدرت خداوند بود که ملت الجزایر را پیروز گردانید .

برادران مسلمان الجزایری خود را زیارت‌میکنند .خرسندند ثانیا الفت و محبت و برادری ومواسات راه و رسمی استکه زیر لوای لااله‌الاالله محمدا رسو ل‌الله با گوشت وپوست واستخوان مسلمین دنیا عجین شده ضمیمانه است وبزرگترین‌نعمتی‌که طبق‌نص قرآن‌کریم‌بمسلمانان دنیاارزانی‌شده

ورود بازرس

طبق‌گزارش خبرنگار ما دریزد پریروز آقای حجت بازرس اعزامی وزارت کشور برای رسیدگی به شکایت واعتراض عده‌ای از اهالی نسبت به نحوه تشکیل کمیسیون پنجنفری انتخابات انجمن شهر یزد باین شهر وارد شد فعلا آقای حجت مشغول رسیدگی باعتراض اهالی می باشد و تاکنون در این مورد اظهار نظری نکرده است .

کشف تریاك

خبرنگار ما درآمل گزارش داد پریروز رؤسای شهربانی و کلانتری آمل ضمن بازرسی منزل شخصی بنام موسوی مقدار چهار کیلو و ۳۹۵ گرم تریاك و سه کیلوسوخته تریاك کشف کردند چون‌صاحبخانه متواری بودهمسر وی بنام فاطمه بازداشت شدو تحت تعقیب قرار گرفت‌گفته‌میشودتریاکهای‌مکشوفه متعلق به برادر فاطمه میباشد

انتصابات در شهرستانها

بندربوشهر ـ آقای بزرك شادمان ، رئیس دارائی بندر بوشهر و بنادر جنوب ـ آقای جان نثاران ، رئیس حسابداری گمرك بندر بوشهر وبنادر جنوب .

بندردیر ـ آقای عبدالله هادی‌پور ،رئیس دفتر پست‌و بیسیم

ساری : آقای احمد زعفرانیان ،کفیل ادارهٔ انتشارات و رادیو گرگان .

شمیران : آقای دکتر جواهری ـ پزشك بهداری کن ـ آقای دکتر محمد اعتمادزاده ـ پزشك بهداری دزاشیب

رفع مزاحمت

براثر شکایت عده‌ای ظرف دیروز و دیشب متجاوز از چهل نفر از متکدیان و گردو فروشان دوره گرد تجریش‌که برای مردم ایجاد مزاحمت میکردند جمع آوری و به امین‌آباد اعزام شدند اهالی از مساعی آقای سرگرد سجادی سرکلانتر تجریش در این مورد اظهار خشنودی میکنند .

افتتاح بانك

گزارش خبرنگار ما در جیرف حاکیست که پریروز طی مراسمی نمایندگی بانك ملی در جیرف بوسیله آقای شیخ الاسلامی رئیس بانك ملی شعبه شهرستان بم افتتاح شد .

در این مراسم روسای ادارات دولتی و جمعی از معتمدین‌و معاریف شهر حضور داشتند واهالی ازاقدام سودمند آقای شیخ الاسلامی درمورد تامین وافتتاح نمایندگی بانك ملی‌در این شهر اظهار خشنودی کردند .

عزیمت قهرمانان

طبق گزارش خبرنگار ما در شیراز صبح دیروز قهرمانان دوو میدانی ،کشتی ،بکس ،ژیمناستیك‌و پینگ‌پنگ آموزشگاههای شیراز و شهرستانهای تابعه استان‌فارس‌برای شرکت در مسابقات قهرمانی آموزشگاههای کشور بطهران عزیمت کردند سرپرستی این‌هیئت ورزشی را آقای ممتحن مدیر فنی تربیت بدنی اداره فرهنگ شیراز بعهده دارد .

جوانی سم خورد و مرد

هنوز علت خودکشی این جوان معلوم نیست

خبرنگار ما در رضائیه گزارش میدهد چند شب قبل جوان ۲۳ ساله‌ای از اهالی قریه حصار شهرستان رضائیه بنام نوشید فرزند ابراهیم بعلت‌نامعلومی باسم پاراسیون خودکشی کرد مقارن نیمه شب ویرابا تراکتور به‌بیمارستان شیروخورشید سرخ انتقال دادند ولی‌جوان مزبور قبل‌از رسیدن به‌بیمارستان جانسپرده بود .

برادر بزرك نوشید میگفت : وقتی که‌سال گذشته برادرم ازخدمت سربازی مرخص شد و بقریهٔ حصار بازگشت وضع‌مالی ما خوب‌بودو کم‌وکسری نداشتیم میخواستیم پائیز امسال برایش عروسی کنیم ولی اونمیدانیم چراخود کشی کرد . جنازه جوان مزبور دربیمارستان کالبد شکافی شدو فعلا برای‌کشف علت‌خودکشی وی فعالیت میشود

نمایندگان اطلاعات در خدمت مردم

مردم شهرستانها بوسیله نمایندگان اطلاعات خواسته های خود را شرح میدهند

آب رودخانه زنوز بهدرمیرود

عدهٔ زیادی از باغداران وکشاورزان زنوز باوضعی نگران بدفتر نمایندگی اطلاعات مراجعه کردند و گفتند: زندگانی ما ازراه کشاورزی وباغداری میگذرد و مزارع‌ما ازآب رودخانه زنوز مشروب میشود ولی آب این رودخانه از روی اصول و قاعده صحیح توزیع نمیشود ودرنتیجه اغلب مزارع وباغات آبیاری نمیگرددر این بخش وسیع که‌یك منطقهٔ کشاورزی است هرکه زورش بیشتر است از آب رودخانه استفاده میکند ومزارع خود راآبیاری میکند ومزارع‌وباغات سایر کشاورزان وباغداران تشنه میماند . چه بسا نزاعها و زدو خوردهائیکه برسر آبیاری مزارع دراین بخش درمیگیرد ودر این کشمکشها بیشتر آب رودخانه درنهر های فرعی بهدر میرود در حالیکه اگر آب رودخانه بطور تساوی توزیع شود میزان آن بحدی زیاد استکه برای سیراب کردن تمام مزارع کافی است بااینکه تاکنون چندین بار بفرمانداری شهرستان مرند و استانداری آذربایجان شرقی وادارا ت کشاورزی وآبیاری نوشته وتقاضا کرده‌ایم برای توزیع آب رودخانه زنوز طرحی تهیه کنند تا آب‌رودخانه بطور تساوی توزیع شود تاکنون باینموضوع توجهی نشده است تقاضا داریم دراین باره توجهی مبذول شود.

تقاضای اهالی مسجد سلیمان

جمعی از پیشه‌وران وکسبه ونمایندگان اهالی مسجد سلیمان‌بدفتر نمایندگی اطلاعات مراجعه کردندو گفتند: اخیرا لطف کردند و نمایندگی بانکملی مسجد سلیمان را تبدیل بشعبه نمودندو از این لطف واز این پیشرفت یکدنیا متشکریم ولی محل شعبهٔ بانکملی مسجدسلیمان تابازار شهرکه مرکز اقتصاد ودادو ستد است فاصله‌ای زیاد است‌وبرای ارباب رجوع از نظر صرف وقت ، رفت‌و آمد بیانك اشکالات زیادی دارد تقاضا داریم ترتیبی داده‌شود که‌یك باجه‌بانکملی نیز دربازار مسجد سلیمان تاسیس وافتتاح شود .

اینعده میگفتند: آقای فرمانفرمائیان رئیس بانك در اینمورد وعدهٔ مساعدت وهمکاری داده وانجام این امر را بصدور دستوراز مرکزموکول ساخته است تقاضا داریم مقامات مرکزی هرچه زودتر دراین باره‌دستور لازم صادر نمایند .

مزایای‌خارج‌ازمرکز فرهنگیان‌مشکین‌شهر

عده‌ای از آموزگاران فرهنك مشکین شهر بامراجعه بدفتر نمایندگی اطلاعات گفتند: ما آموزگاران غیر بومی و معیل مشکین شهر تاچندوقت پیش از مزایای خارج‌از مرکز استفاده میکردیم واز طرف ادارهٔ فرهنك این شهرستان مزایای خارج از مرکز ما (باآنکه افرادکادر آموزشی از تصویبنامه وزارت فرهنك در اینمورد مستثنی بودند)قطع‌شد حالا که با موافقت وزارت دارائی طبق دستور وزارت فرهنك مواد این تصویبنامه اصلاح شده و یکصدو هشتادو یکهزار تومان بودجه ازطرف وزارت فرهنك برای پرداخت مزایای خارج ازمرکز آموزگاران‌مشکین شهر اختصاص داده‌شده است تقاضا داریم‌دستورلازم برای‌پرداخت‌مزایای خارج از مرکز ما اقدام شود .

از آسمان‌وزمین باملخ مبارزه میشود

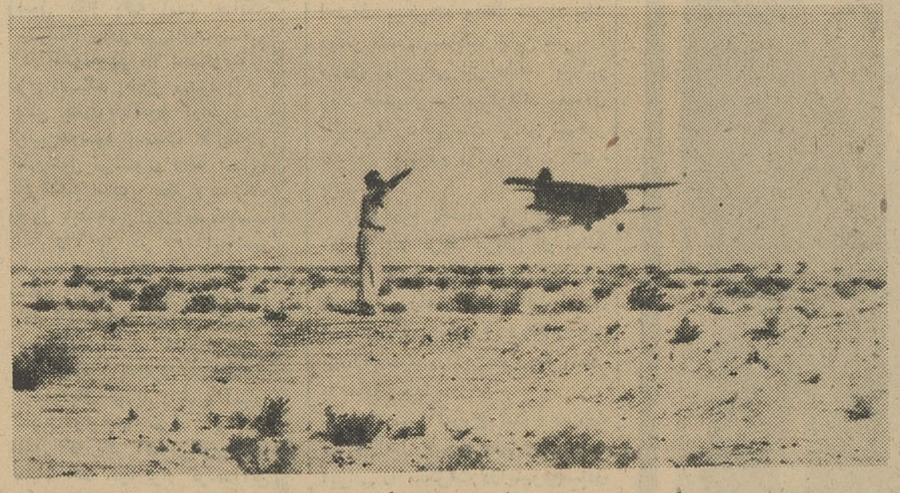

بنابگزارش خبرنگار مادر قائنات براثرتقاضا های مکرر اهالی وکشاورزان قائنات بالاخره‌دو فروند هواپیماهای سمپاش و یکدستگاه سمپاش‌بزرك برای سمپاشی مزارع آلوده بملخ قائنات‌اختصاص داده شد و از چند روز قبل یك اکیپ مامورین سمپاشی با دو فروند هواپیمای سمپاش روسی‌مشغول سمپاشی مزارع آلوده بملخ اطراف و قراء پسکو میباشد اهالی قائن ازاین اقدام مفید مقامات مربوطه واز فعالیتهای شبانه روزی آقایان مهندس سیاوشی وخسرو گنجی اظهار خشنودی مینمایند . درعکس بالا یك هواپیمای سمپاش براهنمائی آقای‌اشراقیان یکی‌از اعضای اکیپ مبارزه باملخ هنگام سمپاشی مزارع اطراف قائنات دیده میشود .

۶ نفر مجروح شدند

خبرنگار ما در اراك گزارش‌داد پریروز طی زدوخوردی که‌در قریه (اسفندان)از توابع اراك رویداد شش نفر بضرب گلوله مجروح‌شدند وحال یکنفر از مجروحین‌رضایت بخش نیست .

علت این‌زدوخورد وجوداختلافاتی بین کدخدای قریه ودونفر دیگر بوده است مجروحین این حادثه‌در بیمارستان اراك تحت معالجه قرار گرفته‌اند .

زنی را خفه کردند

طبق گزارش خبرنگار مادرزنجان‌بدادسرای زنجان اطلاع‌رسید که در قریه باغ نشان از توابع زنجان‌زنی بنام زهرا را خفه کرده‌اند از طرف دادسرا مامورین برای‌تحقیق‌در اطراف این واقعه بقریه باغ‌نشان عزیمت نمودند و پس ازتحقیقاتی‌شوهر زهرا باتهام قتل وی دستگیر شد و جریان از طرف شعبه یك‌دادسرای زنجان تحت تعقیب قرار گرفت .

ژاندارم وظیفه‌ناشناس

از درج یك گزارش واقعی در روزنامه اطلاعات‌عصبانی‌شد خبرنگار ونماینده اطلاعات را بضرب کارد بسختی مجروح کرد

خبرنگاران و نمایندگان اطلاعات درمازندران‌اشد مجازات ژاندارم‌مزبوررا‌تقاضاکردند

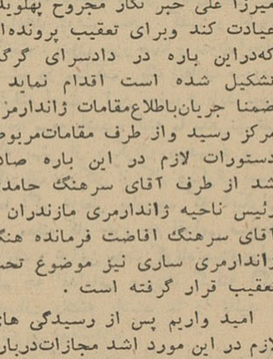

آقای میرزا علی خبر نگار، اطلاعات

طبق گزارش تلگرافی خبر نگار ما در گرگان ساعت ۱۱ صبح پریروز سرجوخه ژاندارم ابوالفضل حبیبی مامور پاسگاه ژاندارمری پهلویدژ با عصبانیت بدفتر نمایندگی اطلاعات‌در پهلویدژ رفت‌ودرحالیکه کاردبرهنه‌ای در دست داشت به آقای نوروزقلی میرزاعلی نماینده و خبرنگار اطلاعات در پهلویدژ که پشت‌میز کارش‌نشسته بود حمله‌ور شد و باضربات شدید کارد اورا از ناحیه دست و کمر و پشت بسختی مجروح کرد و پا بفرار گذاشت . بلافاصله‌اهالی‌و کسان آقای نوروزقلی میرزاعلی ویرا که حالش وخیم بود برای معالجه‌بگرگان منتقل کردند و تحت معالجه قرار دادند با اطلاع جریان‌بمقامات‌انتظامی وقضائی بدستور آقای سالاریان بازپرس دادسرای گرگان ژاندارم حبیبی به وسیله مامورین ژاندارمری دستگیر و بگرگان اعزام وزندانی شد . آقای میرزاعلی نیز که حالش هر لحظه وخیمتر میشد به بیمارستان‌خصوصی فلسفی گرگان انتقال یافت و بستری گردید ...

علت عصبانیت ژاندارم مزبور و حمله وی به نماینده و خبر نگار اطلاعات دربهلویدژ این است که‌خبر نگار مادر پهلویدژ چند روز قبل طی گزارشی اطلاع داد که طرز رفتار ناشایسته دونفراز مامورین‌ژاندارمری این بخش موجب ناراحتی اهالی شده است بادرج این گزارش در صفحه مخصوص اخبار مازندران موضوع مورد توجه مقامات مربوطه‌قرار گرفت واز طرف فرمانده ناحیه ژاندارمری مازندران مامورینی برا ی‌رسیدگی به پهلویدژ آمدند و پس از تحقیقات‌لازم دستور تعویض دو نفر ژاندارم‌وظیفه نشناس بنام ابوالفضل و شیخی را

برق گرفتگی بود

آقای علی معتمدی و مرتضی معتمدی دربارهٔ خبرخودکشی حسن اعرابی درمشهد طی‌نامه‌ای توضیح میدهند که علت مرك حسن اعرابی اتصال سیم برق باقفل درمنزل‌بوده ونامبرده هنگام بازکردن قفل دچار برق گرفتگی شده و فوت کرده است

امید واریم پس از رسیدگی های لازم در این مورد اشد مجازات‌درباره ژاندارم مزبور که خود باید حافظ جان مردم باشداجرا گردد نمایندگان و خبرنگاران اطلاعات در شهرستان های مازندران نیز که ازاین جریان مطلع شده‌اند تعقیب پرونده متشکله دراین باره را تامرحله نهائی مجازات ژاندارم مزبور را تقاضا دارند .

آفریقا: گهواره انسان

کشفیاتی که در آفریقا انجام شده ثابت میکند که اولین محل زندگی انسان این قاره ناشناخته بوده است

چندی قبل نویسنده‌ای بنام«دربرت آردی» تصمیم گرفت بار سفر بسته و از آمریکا به افریقا سفر نموده ودر باره اسرار پیدایش زندگی‌مطالعاتی انجام بدهد . وی‌که براثرشکست یکی از نمایشنامه‌های خود درتاتر برادوی نیویورك چنین تصمیمی را گرفته بود بقاره سیاه سفرنمودودرآن جایکراست به سراغ دانشمند بزرك که یك عمر است درژوهانسبورك به جمع‌آوری مدارکی درباره چگونگی پیدایش انسان مشغول است وبنام «ریموندار» نامیده میشود رفته وهنوز مدتی از ورود وی بخانه دانشمندمزبور نگذشته وآنها کاملا موفق به مطالعه ۷۱۵۹ قطعه فسیل‌که بتوسط« دار» جمع‌آوری شده‌است نشده بودند‌که‌به کشفی بزرك نایل‌آمدند . ازدل‌خاك های افریقای جنوبی جمجمه‌ای دست نخورده وکامل را بیرون آوردند که بدون شك به انسانی تعلق داشت و پس از مطالعات زیاد معظم گردید که‌حداقل دویست وپنجاه هزارسال‌از زندگی آن‌می‌گذرد . این‌کشف‌عقیده دانشمندان را درمورد پیدایش‌انسان‌در قاره آفریقا تائید نمودزیرا قبل ازآن نیز بر اثرکشفیاتی‌که بتوسط «دار» ویکی دیگر ازدانشمندان افریقائی‌بنام «رامبران» انجام گرفته بودوباکشف جمجمه‌های متعلق‌به «انسانهای‌میمون نما»که حد اقل پانصد هزار تا یك میلیون سال از عمر آنها می‌گذشت این فرضیه راکه انسان برای اولین بار درقاره آفریقا بوجود آمده ،ایجاد کرد . بایددانست که قبلا دانشمندان نژاد شناس عقیده داشته‌اند که انسان برای اولین بار درآسیابوجود آمده وسالهای متمادی برای پیدا کردن فسیل انسانهای اولیه ویافتن «حلقه مفقوده» یعنی آنچه‌که حد واسط انسان ومیمون بشمار میرود و«میمون انسان‌نما» نام دارد «صحرای گبی» را زیر پا گذاشتند،ولی‌کشفیات «دار» ودوستان وی در آفریقا،خصوصا کشف اسلحه‌های استخوانی انسانهای اولیه که بوسیله آن دشمنان خودرا نابود میساختند وپیدا کردن‌جمجمه‌های خورد شده کسانیکه‌بوسیله‌اسلحه‌های استخوانی مرده‌اند ، این فرضیه راکه انسان زندگی خود را از قاره‌آفریقا شروع‌نموده بیش‌از بیش‌قوت داده و آن‌را تقریبا بصورت مسلم وغیرقابل تردیدی درآورده است .

فرانس سوار

بمب «قوس وقزح»

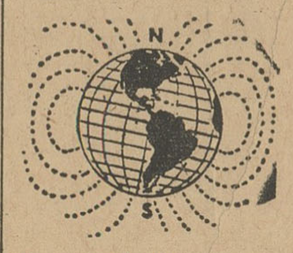

چند روزقبل‌از اول‌ژوئن دولت آمریکا به تمام بنگاههای‌هواپیمائی اطلاع دادکه دراین روزاز پرواز هواپیماهای خودبر فراز اقیانوس کبیر خود داری نموده و همچنین خلبانها تاآنجاکه ممکن است از بکار بردن رادیو برای خبر دادن موقعیت خود ، خود داری نمایند . ضمنا چنین بخشنامه ای نیز برای کمپانی های کشتی رانی فرستاده شد .

درساعت نوزده روز اول ژوئن‌یك بمب اتمی بکمك موشك«ثور» در فضا منفجر گردید .

دولت آمریکا تصمیم گرفته است که چندین آزمایش اتمی درفضابه عمل آورد ویکی از بمب‌های مزبور که « قوس وقزح » نام دارد، درفاصله هشتصد کیلومتری زمین منفجر خواهد شد این ، رکوردجدیدی در آزمایش‌های اتمی میباشد ولی این آزمایش سئوالی راپیش‌آورده است وآن اینکه : آیا انفجار اتمی در چنین ارتفاعی میتواند هواپیماهای دشمن را در حال پرواز از بین‌ببرد؟ وآیا چنین انفجاری برروی امواج رادیو و رادار اثر نخواهد گذاشت؟

میدان مغناطیسی زمین

ارتش آمریکا برای آزمایش بمب مزبور ، موشك مخصوصی‌به اسم «نایك زئوس» ساخته است . سرعت این موشك بیست وچهار هزار کیلومتر درساعت بوده ومی تواند تاارتفاع هزاروششصدکیلو متر در فضا پیش برود .

موشك مزبور بمب اتمی را به ناحیه یونسفر (که‌در بالای ناحیه آتمسفر قرارداشته ودرآن کم‌وبیش مولکول‌های هوا وجود دارد)میبرد ودر آنجا آنرا منفجر میسازند . پس از انفجار امواج رادیواکتیو ، بسوی زمین براه می‌افتند ، ولی دور زمین یك میدان مغناطیسی‌قوی وجوددارد که از ورود امواج رادیو آکتیو مزبور به جوزمین‌جلوگیری مینماید وفقط مقدار کمی از آن ، بسوی زمین براه می افتد .

اعتراض

عده‌ای از دانشمندان اتمی‌جهان به این آزمایش اعتراض کرده‌انداز جمله « سربرناردلوئل » مدیر آزمایشگاه اتمی انگلستان و«دکتر مارتین ریل» ستاره شناس دانش ـ گاه کامبرج آزمایش این بمب را برای زمین خطرناك میدانند ولی دانشمندان آمریکائی تصمیم گرفته اندکه هرطوری شده بمب «قوس وقزح» رادر فضای بالای جو آزمایش نمایند .

«روزنامه اورور»

کلاههای مد روز در انگلستان

چندروز پیش‌دریك‌مراسم‌باشکوهی‌که در انگلستان برپاشد انگلیسیهای سنت پرست نمونه‌های فراوانی ازکلاههای مورد پسندخودراکه یادآور قرنهای گذشته است بمعرض‌تماشای‌حاضران گذاردند .

دراین عکس دونمونه ازاین‌کلاههاراکه بیش از همه مورد توجه واقع شد ملاحظه میفرمائید .

خبرگزاری فرانسه

چهره‌ها و گفته ها

همچنانکه انسان پیرتر میشود درمی‌یابد که همه چیز همانگونه است که بود منتهاکلاهها عوض شده‌اند .

نوئل کوارد

من هوش خودرا از دست نداده‌ام . بلکه این وجود هوش است که مرا از هرچیز دیگر غافل میسازد .

چسترتون

هرسختی و اشکالی که لوث بشود ، بعدها همچون شبحی‌آرامش انسان را برهم خواهد زد .

فردریك شوپن

هردرخت بلوطی که فرو میافتد صدای فرو افتادنش در سراسر جنگل طنین می‌افکند ، اما چه صدها تخم بلوطی‌که بایك نسیم ناپیدا درسکوت افشانده میشوند .

توماس کارلایل

اگر شما باعث شوید مردم فکر کنند که دارند فکر می‌کنند آنها شمارا دوست خواهند داشت ، اما اگر آنها را واقعا بفکر کردن‌وادارید از شما متنفر خواهند شد .

؟

زندگی برادرم «ارنست‌همینگوی»

از طرف «سازمان انتشارات موسسه اطلاعات» منتشر شد .

با مطالعه‌این‌کتاب باهمه جنبه‌های زندگی نام‌آورترین نویسنده آمریکا آشنا میشوید .

تمدن: بیماری قرن ما

بعقیده یك پزشك فرانسوی تمدن قرن بیستم بشر را در زیر پیشرفت های‌صنعتی خود خرد خواهد کرد

خلاصه

یکی از ناراحتی ها و مشکلات بشریت حفظ انسانهائی است که در سر زمین های وسیع و قاره های مختلف دنیا از مزایای دنیای متمدن و بهره‌مندی از مواهب مادی و معنوی‌جهان‌محروم هستند .اکثریت بزرك جمعیت جهان‌هنوز از حد اقل مزایای‌تکنولوژی وصنعت‌و بهداشت قرن بیستم بی بهره هستند با تمام این حقایق یك پزشك فرانسوی بنام دکتر روبرت سوپر از مسئله کاملا متفاوتی نگران است ، او عقیده دارد بر عکس اشخاص‌متمدن و بر خوردار مواهب تمدن هستند که‌بیشتر احتیاج به‌دلسوزی ومراقبت دارند زیرا اگر از آنها نگاهداری نشود در زیر فشار های عصبی و روانی که ناشی از اختراعات و اکتشافات و پیشرفت های صنعتی و علمی است بزودی خودشان را نابود خواهند کرد.تحقیقات آزمایشگاهی نشان داده است که اگر حیوانات را از عکس العمل های طبیعی بدنی باز دارند ، مثلا خرگوشی را در حالیکه دست‌وپایش بسته شده است بترسانند واز عکس العمل طبیعی اودر مقابل ترس جلو گیری کنند، بدون استثناء این حیوانات به زخم معده دچار خواهند شد که نتیجه هیجان و فشار عصبی است . بهمین طریق انسان های متمدنی که در مراکز پیشرفت های صنعتی و علمی زندگی میکنند زیر بار فشار منعها محرومیت ها ، تعهدات ، محدودیت های زمانی و عوامل دیگر ازعکس‌ـ العمل طبیعی‌شان جلوگیری میشود. زخم روده و معده ، تورم قلب ، تنگی نفس ،اکزما و امراض‌دیگری که آنهارا امروزه امراض‌اضطراری میخوانند جای بیماری های قدیمی‌را که نتیجه آب و هوا ، سموم یا موجودات ذره بینی بودند میگیرند دکتر سوپر بالاخره تصویر انتهائی تمدن و پایان بشریت متمدن را در مجله فیگارو اینگونه ترسیم می کند : بشر با جسم و روحی که در نتیجه فشار های نیرومند و مدام بطوربرگشت ناپذیری درهم‌شکسته شده است ،بالاخره از صحنه کره زمین که زمانی خودش رافاتح آن میدانست محو میگردد .

سایئس دایجست

جراحی بدون خونریزی مغز هزاران‌نفررا از بیماری های عضلانی نجات می‌بخشد

بعد از ده سال مطالعات پی در پی و تحقیق روی دو هزار بیمار راه تازه ای برای درمان لرزش و لختی عضلات پیدا شده است که بنام جراحی بدون خونریزی مغز معروف است .

لرزش و لختی عضلات نتیجه عده‌ای بیماری‌مغزی‌است که‌تاکنون پزشکان از درمانش عاجز بوده‌اند طریقه جدید عبارتست‌از سرد کردن قسمت هائی از مغز در این نوع جراحی بجای چاقو یك لوله باریك روپوش دار را به قسمت هائی از مغز نزدیك کرده بوسیله ازت این نواحی را تا درجه یخ زدن سردمی‌ـ کنند،باین طریق لرزش های‌مغزی که نتیجه بیماری های مختلفی است و علت بعضی از آنها شناخته نشده درمان میگردد .یخ زدن نواحی‌مورد عمل بمدت سه تا پنج دقیقه ضایعه برقراری ایجاد میکند که لرزش و لختی عضلات را کاملا از بین‌میبرد مبتکر این روش جدید دکتر ابر ـ ونیك کوپرجراح اعصاب بیمارستان سنت‌بار نا باس نیویورك میباشد . دکتر کوپر عقیده دارد که روش او آنقدر کم خطر است که میشود آنرا در مراحل اولیه بیماری های اعصاب عملی ساخت . اینك‌جراحان و پزشکان اعصاب مشغول مطالعه و تحقیق برای بکار بردن این‌روش در درمان سایر بیماری های اعصاب مانند سرطانها یا جراحی های‌روانی میباشند .

سایئس دایجست

از شما چه پنهان....

* چند روز قبل خرابه های یك کاخ که متعلق به عصر مفرغ میباشد در ناحیه « سن مائیودوتروبه » واقع در فرانسه کشف شد .
* بلند ترین طاق نصرت دنیا در لویزیان آمریکا ساخته‌شده است . این طاق نصرت که‌بمناسبت دویستمین سال وابستگی لویزیان به کشور های متحده در کنار رودمیسی سی‌پی بناشده دویست متر بلندی داشته و تماما از فولاد زنك زدن ساخته شده‌است .
* آخرین راهی که برای ایجاد پوست خشك بوسیله‌متخصصین زیبائی پیشنهاد شده ، پیوند پوست قورباغه به پوست بدن انسان میباشد .
* دانشمندان روسی تصمیم گرفته اند که برای مطالعه درباره قشر زمین ، پنج چاه به عمق هزارو سیصد متر در نقاط مختلف حفر کنند.
* هفته قبل کتابی باعنوان « زندگی خصوصی مردان در کشور های مختلف دنیا » بزبان فرانسه منتشر شد . دراین کتاب زندگی مردان کشور های جهان با عکس و تفصیلات شرح داده شده‌است .
* میشل گاستی رقاص فرانسوی ، رکورد جدیدی در رقص تویست بجا گذاشت . او در گاردن کلوب پاریس مدت نودو شش ساعت بدون لحظه‌ای توقف رقصید وعده‌ای‌از تماشاچی‌هانیزدر تمام‌اینمدت ناظر او بودند . قبلا رکورد رقص تویست در دست یك آمریکائی بود. وی تصمیم گرفته است که پنج‌شبانه روز بدون توقف برقصد !

امیلی

نوشته : ژراردونروال — ترجمه : منصور مصلحی

ـ۳ـ

پس از آنکه ترتیب کار ها داده‌شد قرار گذاشتند که برای انجام مراسم عروسی بهمین شهرکوچك هاگنو بروند چه محل زندگی امیلی آنجا بود و دخترك فقط برای آنکه عمه‌اش را تنها نگذارد به متز آمده بود . آنها موافقت کردند که بعد از ازدواج بمتزباز گردند . امیلی از اینکه برادرش را خواهدید بسیار خوشحال بود . دروش چندین بار گرفتار این تعجب شده بود که چطور این مرد جوان مثل سایرین وارد ارتش نشده و خانم ها باو جواب میدادند که ویلهلم را بخاطر وضع مزاجیش از خدمت در ارتش معاف کرده‌اند و دروش هم با صمیمیت بااو ابراز همدردی کرد .

سر انجام دو نامزد و عمه امیلی قدم براه شهر هاگنوگذارند. آنها در کالسکه عمومی نشستند که در پنج جا اسب عوض‌میکرد جاده زیبا بود و شما اینرا خوب میدانید دروش که هرگز جز با اونیفورم وشمشیر بدست ودر بین سه ، چهار هزار مرد سفر نکرده بود حالا سکوت آرامش این مسافرت را میستود و از دیدن صخره ها وافقی که دندانه کوههای پوشیده از سبزی تیره رنك آنرا محدود کرده بود و دره های دراز در فواصلی بعید آنرا قطع میکردند لذت میبرد .

شما خوب میدانید که منظره دشت های حاصل خیز سن‌ـ آولد و کار خانه های سارگمین و بوته زار های انبوه لیم بلین که در آنها صنوبر ها و گاجها بارنك سبز تیره مایل بخاکستری خود قرار گرفته‌اند چقدر زیباست .

بمحض آنکه کالسکه به بیج رسید مسافرین در قهوه‌خانه کوچك «اراگون» فرودآمدند و دروش مرا خواست . من هم‌باعجله بدیدارش شتافتم «خانواده جدیدش را دیدم ودختر خانمی را که زیبائی کم مانند و رفتاری متین داشت و بنظر می‌آمد که‌مسحور شوهر آینده‌اش می‌باشد ستودم.. هرسه آنها بامن نهار خوردند. مادر همین جائی که الان هستیم نشسته بودیم ... چند نفر ،ز دوستان افسر دروش‌که خبر ورود اورا شنیده بودند برای دیدارش به‌قهوه‌خانه آمدند و از او دعوت کردند که برای صرف غذابه قلعه فرمانده برود...و همچنان‌که شایسته‌بود امیلی‌وعمه‌اش‌دروش راتنهاگذاردندتا او بتواند آخرین شب‌دوران‌تجردش‌را با دوستان بگذراند .

صرف‌غذا باشادی انجام‌شد، هریك‌از حاضرین مزه خوشبختی و نشاطی راکه دروش همراه آورده بود چشید . از مصر وایتالیا صحبت کردند و از بدشانسی دردناکی که‌اینقدر سربازان خوب را در قلعه های مرزی قربانی کرده بود شکوه های تلخی کردند .

چند تا از افسران نجوا کنان میگفتند :

ـ شما دراینجا خفه خواهیم شد ،زندگی خسته کننده ویکنواخت است ، در عرشه کشتی روزگار بسر بردن ازاین زندگی بی جنك وبی تفریح خواستنی تراست ، اینجا هیچ پیشرفتی ممکن نیست ، ناپلئون وقتی از اینجا میگذشت تا بارتش آلمان دست یابد گفته بود : «این قلعه تسخیر ناپذیر است »ماشانسی نداریم جز اینکه در اینجا از کسالت و خستگی بمیریم .

دروش جواب میداد :

ـ افسوس ! دوستان من ، در دوره‌من هم اینجا سرگرم کننده‌تر نبود . آخر من هم مثل شماروز گاری در اینجا زندگی میکردم و مثل شما از وضع خودم شکوه داشتم . من بمددرهسپردن در جاده‌های فراوان بخاطر حکومت ،از سربازی بافشری‌رسیدم‌و در آنوقت بیش از سه چیز نمیدانستم : تمرین ،شکار و آموختن دستور زبان ، درست مثل اینکه‌معلمی بالای سرم گذاشته‌اند و هنگامیکه ستوان دوم شدم و مرا با دو گروهان به بیج فرستادند اینجا را اقامتگاهی عالی برای انجام مطالعات جدی و مرتب خود میدانستم . با این فکر برای خودم یك مجموعه کتاب و نقشه وطرح فراهم کرده بودم ،تئوریهائی آموخته بودم و زبان آلمانی را بدون مکالمه یادگرفته بودم زیرا دراین سرزمین فرانسوی و خیلی هم فرانسوی کسی جزبفرانسه صحبت نمیکرد . خلاصه‌آنکه این مدت را که برای‌شماکه دیگرچیزی‌برای‌یاد گرفتن ندارید اینقدرطولانی جلوه میکند ، بسیار کوتاه و ناکافی یافتم . . . هنگامیکه شب فرا می‌رسید بیك اطاقك کوچك سنگی که‌زیر پله‌هاقرارداشت پناه میبردم ، چراغ را روشن میکردم و روزنه هارا می بستم و بکار مشغول میشدم ، در یکی از این شبها ...

دراینجا دروش لحظه‌ای مکث کرد... دست بچشمانش کشید جام شرابش راخالی کرد وبی‌آنکه جمله‌راتمام‌کندبشرح‌ماجرایش پرداخت :

ـ همه‌شما جاده کوچکی را که از این دشت‌بالا میرود وبا منفجرساختن یك صخره آنرا غیرقابل عبور کرده‌اند وبجای آن صخره گودالی بوجود آورده‌اند میشناسید .آه خوب این‌گذرگاه برای دشمنان ما هربار که خواسته‌اند از آن بگذرند وقلعه‌را ویرانه سازند مرك آور بوده است. بمحض آنکه این بدبختها قدم دراین‌جاده میگذاشتند باآتش سلاحهائی روبرو میشدند که شیب‌جاده را در خود میپوشاند...

یکی از سرهنگها از دروش پرسید :

ـ شما میبایست شهرتی بدست آورده باشید . آیا درهمین جابودکه درجه ستوانی گرفتید .

ـ بلی . در همین جابود که من اولین انسان رابدست خودم کشتم . اوتنها کسی بود که من بادست‌خودم ضربه‌ای بصورتش کوفتم و بدینجهت دیدن این قدرت همیشه برای من طاقت‌فرسا خواهد بود.

حاضرین فریاد زدند :

ـ بماچه میگوئید ؟ چه !شما بیست سال جنك کرده‌ایدودر پانزده نبرد منظم ودر پنجاه زدوخورد شرکت داشته‌اید و آنوقت مدعی هستید که جز تنها یك دشمن کسی را نکشته‌اید ؟

ـ آقایان من چنین چیزی نگفتم : از ده هزار فشنگی که‌من درتفنگم گذاشته‌ام کسی چه میداند شاید نیمی از آنها بهدفی خورده که هرسرباز در جستجویش می‌باشد ولی من‌گفتم که‌درپیچ برای اولین بازدست من باخون یك دشمن سرخونك شدو من‌برای اولین‌بار آزمایش وحشتناکی انجام دادم که در آن بازوها سرنیزه‌ـ هائی را پیش میرانند تابسینه انسانی برخورد کند ولرزان درآن فرورود.

یکی از افسرها سخن اورا قطع کرد وگفت :

ـ راست است ، یك سرباز خیلی‌هارا میکشد و تقریباهرگز آنرادرك نمیکند ، تیراندازی در حقیقت اجرای حکم تیرباران‌نیست بلکه قصد آدم کشی است . راجع بسرنیزه باید گفت که‌این سلاح خیلی کمتر بخاطر وظایف شوم بکار میفتد . این پیکاری است که درآن یکی ازدوطرف متخاصم بی‌آنکه زیانی واردآید دیگری را از پای در میاورد . ولی در نبرد باتفنك ضربه‌ها ردوبدل میشوند و هنگامیکه مقاومت از طرفی به‌پایان رسید حاصل کار آشکار میشود .

دروش ادامه داد :

ناتمام

جاسوس برلن

نوشته: گراف سولیتکف
ترجمه: م. طاهبازیان

ـ۵ـ

«بنیتا» جوابی باین جمله نداد ولی از قیافه اش پیدا بود که بفکر فرو رفته است. به جواهرات زندگی راحت، خانه شیك بچه چیز فکر میکرد معلوم نبود.

در اینوقت سوسنوسکی برخواست که برود، بنیتا اندام زیبا و متناسب اورا دید وبخود گفت چه زیباست ...

نزدیك در بنیتا دست خودرا دراز کرد وگفت خدا حافظ .

سوسنوسکی به‌آرامی اورا در آغوش کشید وقبل از اینکه فرصت دفاع باو بدهد از آنجا خارج شد .

شب وقتی سوسنوسکی در تختخواب خود دراز کشیده در فکرفرو رفته با خود میگفت بنیتا در باره‌اش چه فکر میکند ؟ ولی خودش‌اینرا خوب میدانست که بنیتا را دوست دارد.

در این آپارتمان کوچك که بعدازرفتن زنش اجاره کرده‌نمیتوانست نه چیزی بخواند ونه آرام بخوابد، زیرا در برابر پنجره اطاقش یك تابلو که چراغ آن دائما روشن وخاموش میشد اورا دعوت بخروج از خانه و رفتن بکلوپ شبانه میکرد، ولی سوسنوسکی در فکر بنیتا بود دائما می‌ـ گفت: من اورا دوست دارم، من اورا دوست دارم» حاضر بود در برابر دانستن اینکه این عشق دو طرفه است هرچه بخواهند بدهد .

تمایلی بخروج از خانه نداشت فقط میل داشت بنیتا را به‌بیند.

فصل پنجم

سوسنوسکی باعشق شدیدی که درخود نسبت‌به‌بنیتا احساس‌میکرد ماموریت خود را هم فراموش نمیکرد ، بدون شك ایـن فـن اینا دوست بنیتا میتواند برای او مفید باشد. گزارشی که یك مامور درباره اینا داده بود ارزش چندانی نداشت. در این گزارش تاکید شده که‌ایرن در ۲۷ فوریه ۱۸۹۹ در برلن متولد شده. پدرش در ۱۸ ـ ۱۹۱۴ افسر ارتش بوده ودر جنك شرکت داشت. دختر جوان که تحصیلات خود را در برلن بپایان رسانده مدتی در وزارت جنك ماشین نویس بوده واینك در یك سازمان ورزشی کار میکند .

سوسنوسکی در خود احساس ناراحتی میکرد، زیرا لیپنسکی‌مرتب برایش پول میفرستاد تادر برلن بخوبی زندگی کند واز نظر مادی در زحمت نباشد وبتواند ماموریت خودرا انجام دهد ولی او تاکنون هیچ گزارش مفید وبا ارزشی به ورشو نفرستاده است. از طرفی باید فردا به زوپوت رفته وبا لیپنسکی ملاقات کند .

سوسنوسکی بخود گفت بهتر است نامه‌ای به بنیتا بنویسد :

بنیتا من‌باید فردا به لهستان بازگردم، مادیگر نخواهیم توانست همدیگر را به‌بینیم زیرا من از طرف واحد مربوطه‌ام احضار شده‌ام وشغل مناسبی درانتظارم است. پیشرفتهائی که در زمینه سوارکاری نصیب من شده عامل اساسی این موفقیت من بوده است. از اینکه بزودی فرماندهی یك واحد سوار را عهده‌دار میشوم درخوداحساس غرور میکنم ولی قبول این حقیقت که ما دیگر همدیگر را نخواهیم دید همه احساس خوشی مرا از بین میبرد .

ساعت عزیمت من نزدیك میشود واین ساعت جدائی قطعی مارااعلام میکند. برای من فقط یك امید باقی میماند وآن اینست که بمحض‌اعلام طلاق، باشما ازدواج نمایم. من در انتظار دریافت نامه‌ای از شما هستم تا مرا در این امیدواری تشجیع نماید. من شما را میپرستم.

ژوراك

سوسنوسکی زنان را خوب میشناخت، همان شب بنیتا بدیدارش آمد. بنیتا خودرا در میان بازوان سوسنوسکی افکند وهر لحظه بیشتر خود را در آغوش او فشرد .

در کنار یکدیگر دراز کشیده بودند، بنیتا اشك میریخت .

ـ گریه نکن عزیزم .

بنیتا روی خودرا بسوی او برگرداند ومثل اینکه در عالم رؤیاسخن میگوید ، حرف میزد :

«دیروز حقیقت وحشتناکی را فهمیدم، من بتو گفته بودم که یك مغازه فرانسوی مرا بعنوان مانکن استخدام کرده وبعنوان کادو مقداری لباس زیر برای من فرستاده است. ولی دیروز ناگهان در داخل جعبه لباس چشمم بصورت حسابی‌افتاد دیدم‌پول آنهارا توپرداخته‌ای. درصورت حساب نوشته شده‌بود: «قیمت این اجناس بمبلغ ۷۰۰۰ مارك از طرف آقای ژورك پرداخت شده وباید بخانم بنیتا فن‌فالکنهاین تسلیم شود. »

سوسنوسکی که نسخه اصلی این صورت حساب را دیده بود سعی میکرد عذرموجهی برای اینکارپیدا کندهمیشه وقتی‌سوسنوسکی‌خواسته بود هدیه‌ای باو بدهد گفته بود. «مرا مثل سایر زنها تلقی نکن. مرا رفیقه خود حساب نکن » ولی سوسنوسکی بوسیله یك خیاطی هدایا را باو رسانده ومورد قبول قرار گرفته بود.

بنیتا میگفت: منکه هدیه نخواسته بودم، توبمن دروغ گفتی، تومرا گول زدی، باسم یك خیاط برای من هدیه فرستادی. همه آنها را جمع کرده بودم وتصمیم داشتم بخودت مسترد دارم، ولی وقتی نامه‌ات رسید دستم سست شد. استنباط کردم که هدایا را بعنوان یك معشوقه یارفیقه بمن نداده‌ای بلکه بعنوان مردی دادی که تصمیم دارد بامن ازدواج کند.

ـ توخیلی دراین باره غلو کرده‌ای وفکر خودت را مشغول‌داشته‌ای، من فقط میخواستم ترا خوشحال کنم همانطور که میتوانم رودلف را هم خوشحال کنم.

ـ چطور ؟

ـ او به ۲۰۰۰ مارك احتیاج دارد تا قرض خودرا به پردازد. رودلف پسر خوبی است واز طرف دیگر دوست تست. من میتوانم این پول راباو بدهم .

ـ ولی او پول رااز تو قبول نخواهد کرد.

ـ این پول را توباو خواهی داد، روی کاغذی تاریخ گذاشته وخواهی نوشت ۲۰۰۰ مارك رسید واو فقط امضاء خواهد کرد . لازم نیست باو بگوئی که پول رااز چه کسی گرفته‌ای، چه اینکار فایده‌ای برای او نداشته وممکن است ناراحتش کند.

سوسنوسکی بخود میگفت: دستگاه ضد جاسوسی لهستان درآلمان پول آلمان را برای جاسوسی در لهستان خرج میکند، حساب‌بدی نیست.

بنیتا زمزمه میکرد: تو بی‌جهت فردا حرکت میکنی .

ناتمام

۱۰۰ هزار تومان

باضافه

جوائز و هدایای بیشمار دیگر

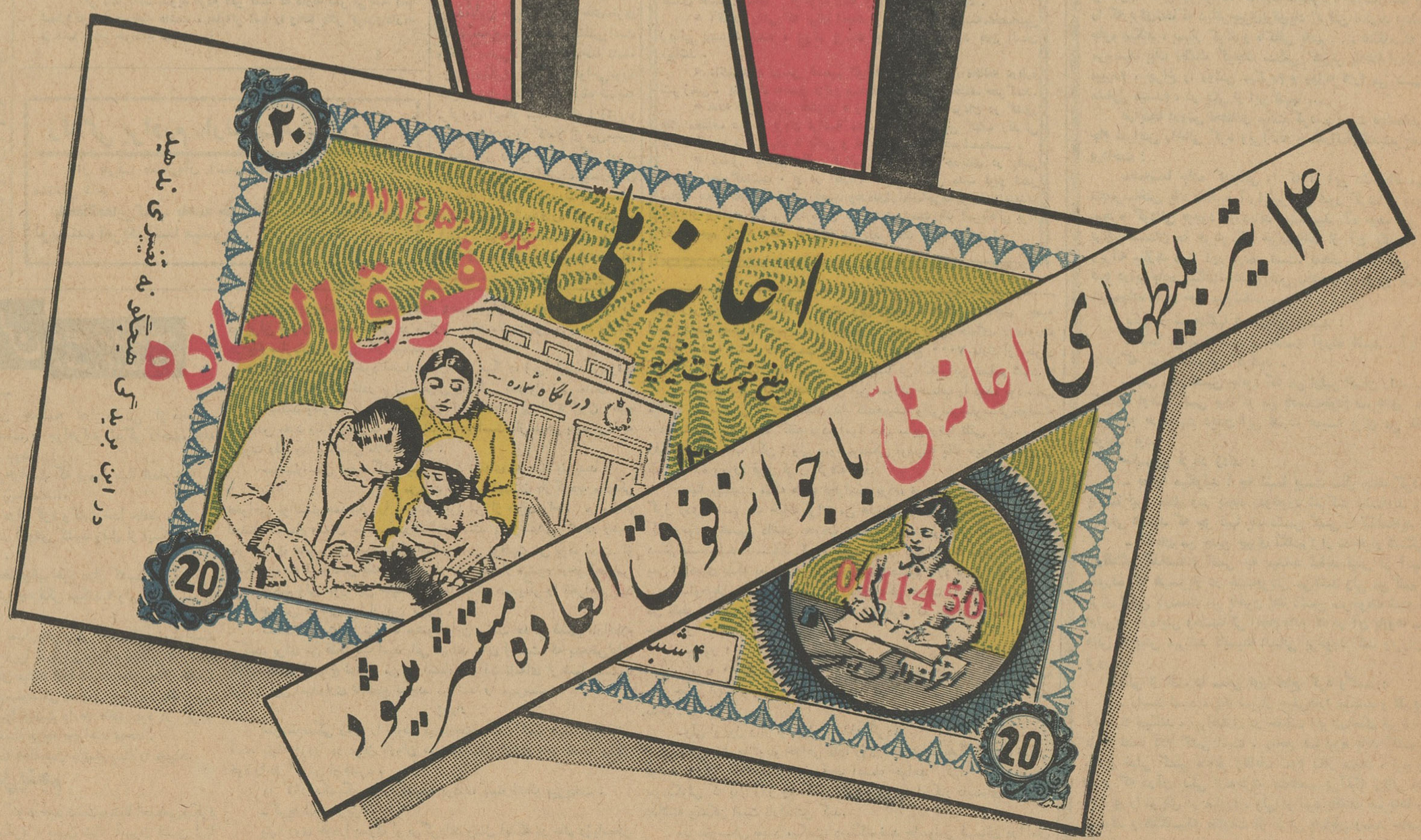

در بودجه امسال

بقیه از صفحه اول

هیئت دولت مجددا مطرح خواهدشد و بدنبال آن جلسات فوق‌العاده تشکیل خواهد گردید تا هرچه زودتر تکلیف بودجه کل کشور معلوم شود.

بدهی های خارجی

امروز اطلاع حاصل شد که در بودجه هسته‌ای وزارت‌دارائی‌پرداخت اقساط تمام وام‌های خارجی در نظر گرفته شده‌است ووزارت‌دارائی‌این گونه اقساط راخواهد پرداخت این وامها مربوط بکلیه وزارتخانه‌ها و موسسات و شرکت‌ها و سازمان های وابسته بدولت می‌باشد که بدهی خارجی دارند قسط سال‌جاری اینگونه بدهی‌ها بطور کامل در بودجه هسته‌ای گنجانده شد و بدهی هروزارتخانه در بودجه همان وزارتخانه تامین شده است که وزارت دارائی وخزانه‌داریکل از محل بودجه مربوط پرداخت‌نمایند.

بودجه متعادل

بطوریکه کسب اطلاع شده‌وزیر دارائی در موقع بررسی بودجه در هیئت‌وزیران و بررسی گزارش اولیه که شامل توضیحاتی دراطراف بودجه بود به‌وزراء اطلاع‌داده که‌این بودجه متعادل است. زیرا هزینه های غیر قطعی که درمقابل درآمد احتمالی گنجانده شده دولت و ووزارت دارائی را موظف به‌پرداخت آن نمی‌نماید. بهمین علت وقتی برای هزینه‌ای تعهد جبری و قطعی نباشد بنابراین آنرا نباید بحساب خرج قطعی گذارد در این صورت بودجه سال ۱۳۴۱ میتواند بودجه متعادل و بدون کسری درآید.

نحوه تقلیل کسری بودجه

خبرنگارما اطلاع میدهد که قریب چهارصد تاپانصد میلیون تومان از کسری ۱۱۰۰میلیون تومانی اولیه بودجه کل کشور پس از مطالعات فراوان کمیسیون مامور تدوین بودجه در وزارت دارائی، باحذف قسمتی از هزینه‌های غیر واجب‌بطور کلی از بین رفت و بقیه تقریبا به‌دو قسمت مساوی بصورت هزینه غیر قطعی و هزینه های عمرانی تقسیم شد.

هزینه های غیر قطعی همان‌است که در یك ستون گذارده شده و قریب ۲۶۶ میلیون تومان میباشد که مربوط بهمه وزارتخانه هاست و هزینه عمرانی عبارت از این‌است که برخلاف گذشته که قسمتی از کار های عمرانی وزارتخانه ها در شکم بودجه جاری و اداری آنها منظور شده بود در تدوین بودجه ۴۱ این هزینه ها از بودجه‌اداری خارج گردید و به بودجه عمرانی آنها افزوده شد و در حقیقت۱۱۰۰ میلیون تومان کسری تنها شامل هزینه های غیر عمرانی نبود بلکه شامل قسمتی از هزینه های عمرانی موسسات دولتی نیز بود.

یك مقام دولتی امروز گفت: همانطوری که وزیر دارائی در بدو تصدی وزارت دارائی گفت برای حل کسر بودجه نمیشد اعجاز کرد و راه حل این بود که یا درآمد افزایش یابد و یا هزینه تقلیل‌پیدا کند و با تقلیل هزینه و افزایش درآمد کسری اول تقلیل یافت.

درآمد احتمالی

در مورد «درآمد احتمالی» خبرنگار ما اطلاع میدهد این‌رقم همان۲۶۶ میلیون‌تومانی‌است که‌روز گذشته به اطلاع خوانندگان عزیز رسید. برای درآمد احتمالی فقط یك رقم گنجانده شده و بر خلاف ستون هزینه های احتمالی مواد خاصی ندارد.

یك مقام مطلع دیگر دولتی در مورد درآمد احتمالی توضیح دادکه انتظار وزارت دارائی از درآمد احتمالی اینست که‌بتواندبا وصولی بیشتر از منابع درآمد قسمتی از آنرا تامین کند. و یا عواملی از قبیل کمك خارجی، پذیره نفت، درآمد نفت، و نظایر آن رقم۲۶۶ میلیون تومان را تامین نماید. در هر صورت هرچقدر از ۲۶۶میلیون تومان که بعدا بدست آید بهمان میزان از اقلام هزینه های غیر قطعی کسر شده و بصورت هزینه قطعی در می آید تعیین هزینه‌های غیر قطعی وخرج آن مستلزم‌تصویب مجدد وزارت دارائی و دولت می‌باشد.

تقلیل بودجه وزارتخانه ها

موضوع تقلیل بودجه وزارتخانه‌ها یکی از مسائلی است که در هیئت وزیران روی آن صحبت خواهد شد یکی از وزراء در این زمینه اظهار داشت: آنچه تقلیل پیدا کرده مستقیما بوسیله وزارت‌دارائی بوده است ولی با این حال شناسی موفقیت این طرح و قبول آن از طرف وزارتخانه ها کم نیست اما احتمال اعتراض و گله و پافشاری نیز وجود دارد. بهمین علت باید نتیجه آنرا پس از خاتمه کار بودجه در هیئت وزیران دید.

بودجه فرهنك

همانطور که دیروز اطلاع‌دادیم از بودجه فرهنك چیزی کسرنشده بلکه اعتبارتاسیسات جدید ومدارس جدید و استخدام معلم جدید هم بعهده سازمان برنامه افتاده یعنی این امور در بودجه عمرانی‌پیش‌بینی شده است باین ترتیب اعتبارات وزارت فرهنك عملا افزایش پیدا کرده است.

ظاهرا از بودجه ارتش هم‌چیزی کسر نشده و همان رقم سال قبل‌در بودجه گنجانده شده اما در عمل ارتش هم بسهم خود پانزده درصد در تقلیل هزینه بودجه سهیم شده است. زیرا ارتش علاوه بر رقم‌سال قبل کمك های خارجی هم داشته‌که در حال حاضر آنرا ندارد. مقامات ارتشی قبول کرده‌اندکه اگرامسال کمکی دریافت نکردند از وزارت دارائی هم چیزی نگیرند و باین ترتیب باید گفت ارتش هم سهم خود را در تقلیل بودجه ادا کرده است.

در مورد تنظیم بودجه آقای‌دکتر آموزگار وزیردارائی بخبرنگار ما گفت قبل از آنکه بودجه درهیئت دولت بطور کامل بررسی نشده اظهار نظردر موردآن صحیح‌نخواهد بود ولی بطور کلی ما امسال وقت کافی برای تفکیك وتقسیم بودجه عمرانی و اداری نداشتیم من‌معتقدم هنوز در بودجه جاری و اداری‌مخارج عمرانی فراوانی وجود دارد که باید با مطالعه کافی از آن جدا شود و جزوبودجه عمرانی گردد. همچنین در بودجه عمرانی هم مخارج‌اداری قابل توجهی وجود دارد که‌آنرا هم‌باید تفکیك کرد و جزوبودجه جاری منظور داشت.

بودجه سال ۱۳۴۲

وزارت دارائی بلافاصله پس از تصویب بودجه سال ۱۳۴۱ اقدام به مطالعه بودجه سال ۱۳۴۲ خواهد کردو مخارج عمرانی را از مخارج غیر عمرانی جدا خواهد نمود.

خبرنگار ما امروزاطلاع حاصل کرد که بودجه عمرانی هم مثل بودجه جاری بدو قسمت قطعی و غیر قطعی تقسیم شده است بودجه‌قطعی ادامه برنامه هفت ساله دوم می‌باشد. در مورد برنامه پنجساله پیش بینی غیر قطعی کرده‌اند زیرا وقتی طرح های خود سازمان‌برنامه هنوز بتصویب قطعی نرسیده باشد مسلما برای آن پیش بینی اعتبار قطعی هم نمیتوان کرد در این مورد دولت مختار است که طرح های سازمان برنامه را در آینده به نسبت درآمد خود و موفقیت در کسب اعتبار خارجی اجرا کند.

بودجه عمرانی قطعی در حال حاضر شامل بقیه کار های نیمه‌تمام برنامه هفت ساله دوم و آن قسمت از امور عمرانی است که تاکنون وزارتخانه ها انجا م‌میدادند.اعتبار این‌قسمت هم بادرآمد نفت ودرآمد های قطعی دولت تامین شده است.

۸ پرونده مهم

بقیه از صفحه اول

های دیوان کیفر می‌باشد.

این پرونده ها به ترتیب طرح درداد‌گاه و باتوجه باقدامات‌قضائی که‌درباره هریك انجام شده‌عبارتند از پرونده بنگاه برق درباره‌ساختمان کارخانه برق‌آلستوم، پرونده‌سازمان تدارکات کل کشور، پرونده دخانیات، پرونده خرید کاغذبانك ملی، پرونده وزارت پست‌وتلگراف، پرونده ساختمان مجلس سنا، پرونده اراضی مسیلها، پرونده شهرداری که در بعضی ازاین‌پرونده هانام بعضی از وزراء سابق درمیان است باید درنظر داشت که دادگستری بامنع‌صریح‌قانونی‌درباره تعقیب وزراء در غیاب مجلسین آن قسمت از پرونده هائی را که نام وزراء گذشته درمیان است مفتوح نگاه خواهد داشت و اقدامات‌قضائی خود را درباره سایر متهمین این پرونده ها دنبال خواهد‌کرد.

توضیح مستشاردیوان‌کیفر

آقای دکتر پرویز نیرومندمستشار شعبه اول دادگاه دیوان کیفر درباره اظهارنظر پیرامون تقاضای تبدیل‌قرار بازداشت آقای سپهبد کیا توضیح داده‌اند: اصولا قبل از تشکیل‌جلسه وشورو بحث دراطراف موضوع اظهار نظر دراین‌خصوص صحیح نیست و وی درباره این تقاضا اظهارنظری نکرده‌است.

مسافرت شاهنشاه به پاکستان

روز شنبه (پس فردا) اعلیحضرت همایونی مسافرت کوتاهی‌به پاکستان خواهند فرمود.

این مسافرت بطور غیر رسمی و خصوصی و بمدت‌دویا سه روزخواهد بود و بمنظور ملاقات با فیلد مارشال ایوب خان رئیس جمهوری پاکستان صورت میگیرد.

طبق اطلاعی که بدست آمده ساعت ۹ و نیم صبح روز شنبه ۹ تیر ماه‌شاهنشاه‌باهوا پیمای‌اختصاصی از فرود گاه مهر آباد پرواز خواهند کرد و پس از سه ساعت و نیم‌پرواز به فرود گاه کراچی تشریف فرما میشوند.

در فرود گاه مهرآباد و همچنین در فرود گاه کراچی مراسم رسمی بر گزار نخواهد شد چون مسافرت شاهنشاه خصوصی و دوستانه انجام میگیرد.

در فرود گاه مهر آباد فقط‌گارد احترام و روسای در بار شاهنشاهی و با حتمال قوی هیئت دولت حضور خواهند یافت و در فرود گاه کراچی مراسم احترامات نظامی معمول‌می‌شود و فیلد مارشال ایوب خان و اعضای دولت‌پاکستان مقدم‌شاهنشاه ایران را استقبال خواهند کرد.

بدین ترتیب روز شنبه مراسم رسمی در فرود گاه مهر آباد انجام نخواهد یافت و سفرای خارجی و شخصیت هائی که طبق برنامه تشریفات با لباس رسمی دعوت می‌شدند دعوت نخواهندشد فقط سفیر کبیر پاکستان (آقای اخترحسین) و اعضای آن سفارت خانه حضور خواهند یافت.

همچنین چون مسافرت دوستانه و غیر رسمی انجام میشود غیر از آقای دکتر اصلان افشار آجودان کشوری و تیمسار سر تیپ اویسی فرمانده گارد سلطنتی و دو نفر افسر کسی در التزام رکاب‌ملوکانه نخواهد بود.

اعلیحضرت همایون شاهنشاهی در کاخ ریاست جمهور پاکستان اقامت خواهند داشت و مدت‌توقف دو یا سه روز خواهد بود، بدین ترتیب احتمال میرود شاهنشاه روز سه شنبه ۱۲تیر به پایتخت مراجعت فرمایند.

باز گشت از شمال

بطوری که خوانندگان محترم اطلاع دارند اکنون نزدیك به دو هفته است که اعلیحضرت‌همایونی و علیا حضرت شهبانو و والاحضرت ولیعهد در کنار دریا بسر میبرند.

فردا عصر شاهنشاه از نوشهر بتهران ورود خواهند فرمود ولی علیاحضرت ملکه و والاحضرت ولیعهد دو سه روز دیگر براقامت خود در نوشهر ادامه خواهند دادو قبل‌از بازگشت شاهنشاه‌از پاکستان بتهران تشریف فرما میشوند.

اعلامیه سخنگوی دربار

آقای شجاع‌الدین شفاسخنگوی دربار شاهنشاهی امروز اعلام کرد: شاهنشاه که اکنون در نوشهر اقامت دارند روز جمعه هشتم تیر ماه (فردا) بتهران بازگشت‌فرموده و صبح روز شنبه نهم تیر ماه‌برای یك سفر خصوصی دو روزه بمنظور دیداردوستانه ازحضرت فیلدمارشال ایوب خان رئیس جمهوری پاکستان با هواپیما عازم آن کشور خواهند شد.

مسافرت دو روزه اعلیحضرت همایونی که از دو روز پیش‌درمحافل سیاسی شایع گردید با اهمیت فراوان تلقی میشود.

گزارش خبر گزاری ها

راول پیندی ـ پاکستان ـ ۲۸ ژوئن ـ آسوشیتد پرس ـ امروز رسما اعلام شد که شاهنشاه ایران روز ۳۰ ژوئن برای یك بازدید که مدت آن معادل تعطیلات پایان هفته (شنبه و یکشنبه) خواهد بود وارد راول پیندی میشوند.

در باره چگونگی مذاکراتی که شاهنشاه ایران با پرزیدنت‌ایوبخان به عمل می آورند اطلاعی در دست نیست.

پاکستان و ایران هردو در سازمان دفاعی پیمان مرکزی‌سنتو عضویت دارند.

در کراچی منابع وزارت‌خارجه می گویند که مسافرت شاهنشاه جنبه خصوصی دارد. ایشان روز شنبه به راول‌پیندی خواهند رفت واز طرف پرزیدنت ایوبخان مورد استقبال قرار خواهند گرفت. انتظار میرود شاهنشاه روز سه شنبه بایران باز گردند.

تهران ـ آسوشیتد پرس ـ۲۸ ژوئن ـ دربار شاهنشاهی امروزاعلام داشت که روز شنبه شاهنشاه‌ایران برای مدت دو روز یك سفردوستانه و خصوصی به پاکستان‌انجام‌خواهند داد و با پرزیدنت ایوبخان رئیس جمهوری آنکشور ملاقات خواهند نمود.

باتوجه باظهارات دیروز محمد علی بوگرا وزیر خارجه پاکستان که گفته بود سیاست خارجی این کشور قابل انعطاف خواهد بود، سفر ناگهانی شاهنشاه به‌پاکستان بااهمیت تلقی شده است.

راول پیندی ـ رویتر ـ۲۸ ـژوئن امروز رسما اعلام شد که شاهنشاه ایران برای یك بازدید دو روزه، روز ۳۰ ژوئن وارد راول‌پیندی خواهند شد شد.

هدف اصلی این مسافرت‌روشن نیست، اما بنا به گفته مقامات‌رسمی شاهنشاه و پرزیدنت ایوبخان درباره مسائل مورد علاقه طرفین گفتگوخواهند کرد.

ملاقاتهای شاهنشاه ـ ایوبخان

اولین ملاقات شاهنشاه وحضرت فیلدمارشال‌ایوب خان‌رئیس‌جمهوری پاکستان درروز هفدهم آبانماه۱۳۳۸ در فرودگاه مهر آباد صورت‌گرفت رئیس جمهوری پاکستان برای یك مسافرت رسمی نه روزه وارد تهران شده بودند دراین مسافرت رئیس جمهوری پاکستان و شاهنشاه طی یك کنفرانس شش ساعته که با شرکت نخست وزیران و وزرای خارجه ایران و پاکستان و عده‌ای‌از شخصیت های سیاسی کشور های مسلمان عضو سنتو بر گزار گردید حضور یافتندسایر ملاقاتهای‌روسای دو کشور از این قرار بود:

● روز ۱۷ اردیبهشت سال۳۹ رئیس جمهوری پاکستان در سرراه خودبلندن مدت یکساعت درفرودگاه مهر آباد توقف نموده طی این مدت پیرامون خط مشی سنتو باشاهنشاه مذاکراتی انجام داد.

● یکی دیگر از ملاقاتهای سران‌دو کشور روز۲۱ آبانماه۱۳۳۹ انجام شدو رئیس جمهوری پاکستان د رراه بازگشت خودبه کراچی از مسافرت عربستان سعودی و مصر وارد تهران شدواز جریان‌مذاکرات خود در ریاض و قاهره شاهنشاه را مطلع ساختند.

● روز ۲۲ دیماه سال ۳۹ مارشال ایوبخان در راه مسافرت‌خود به اروپا مدت یکساعت در فرودگاه مهر آباد با شاهنشاه مذاکره کردند

● روز چهارم بهمن ۱۳۳۹ نیز سران ایران و پاکستان در تهران مذاکره کردند و رئیس جمهوری پاکستان مدت ۱۷ ساعت‌میهمان رسمی ایران بودند.

● ملاقات خصوصی دیگر بین شاهنشاه و مارشال ایوبخان روز ۱۷ تیر ماه ۱۳۴۰ صورت گرفت و ایوبخان در راه مسافرت خود به امریکا مدت چهل و پنج دقیقه در تهران توقف نمود و با شاهنشاه و نخست وزیر مذاکره کرد.

آنچه که در بالا نوشته‌شد ملاقات های سران دو کشور در تهران بود و حالا به مذاکرات شاهنشاه ـ ایوبخان در کراچی می پردازیم.

● ساعت نه بامداد روز سی‌ام دیماه سال ۱۳۳۸ شاهنشاه وعلیا حضرت فرح پهلوی شهبانوی‌ایران برای یك سفر رسمی هفت روزه به پاکستان عزیمت فرمودند.

● مقارن، سفر شاهنشاه و شهبانوی ایران، جلال بایار رئیس جمهور اسبق‌ترکیه نیزوارد کراچی شد، دراین مسافرت سران سه کشور برای تقویت پیمان دفاعی سنتو مذاکراتی به عمل آوردند.

● شاهنشاه در زمان ریاست جمهوری ژنرال اسکندر میرزا نیز یکبار به پاکستان سفر کرده‌بودند.

روزنامه گرامی اطلاعات

در شماره روز شنبه روز نامه کیهان شرحی از طرف بنده به‌عنوان نخستین جواب‌به اقتراحی که‌درباره برنامه جدید فرهنك طرح شده‌است درج شده بود.

خواهش میکنم لطفا برای اطلاع خوانندگان در آن روزنامه گرامی این نکته را درج بفرمائید که من نه چیزی برای‌روزنامه کیهان‌نوشته و نه مصاحبه‌ای کرده‌ام و فقط در در جواب خبرنگار روزنامه کیهان گفته‌ام که اگر راجع به مطالبی عقیده‌ای داشته باشم فقطدر مجله سخن می نویسم. چنانکه در این با ب‌نیز قبلا نظر خود را در آن مجله نوشته‌ام.

با تقدیم احترام دکتر پرویز ناتل خانلری

پارچه‌های اهدائی کارخانجات ممتاز بالجزایر

آقای مقدم

د ربازدید روز سه شنبه آقای دکتر شعلال نماینده مخصوص‌دولت الجزایر همراه اعضای کمیته ملی‌و اجرائیه کمك بمردم الجزایر از کارخانجات ممتاز مقدار ۵۱۱۳ متر پارچه ابریشمی و نخی از طرف‌آقای حاج‌میرزاعبداله‌مقدم صاحب کارخانه های ممتاز بایشان اهداء گردید و در تماسی که‌از طرف کمیته‌اجرائیه کمك‌بمردم الجزایر باکارخانه گرفته شده ترتیب تحویل این پارچه ها به کمیته ملی داده شده است وبه زودی ترتیب ارسال آن بالجزایر داده خواهد شد.

این عمل نیکو کارانه و نوع دوستانه آقای حاج میرزا عبداله مقدم که همیشه د رامور خیریه‌پیشقدم بوده‌اند در خور تقدیر و تحسین است

پرداخت خسارت فرشها

بقیه از صفحه اول

قیمت روز فرش ها را قیمت گزاری می‌کرده‌اندو بهمین جهت ماارزیابی بانك را اساس کار پرداخت‌خسارات قرار خواهیم داد. البته د راین‌مورد ممکن است اشتباهاتی وجود داشته باشد باین معنی که ارزیابی بانك در حال حاضر با قیمت واقعی قالی مطابقت نداشته باشد در اینصورت از آنجائی که ما صد در صد بجلب رضایت مشتری‌اهمیت میدهیم‌ترتیبی داده خواهد شد که در صورت اعتراض صاحب فرش کمیسیونی‌از نمایندگان بانك ملی‌ایران، شرکت بیمه و چند تن افراد خبره و با حضور صاحب فرش تشکیل گردد واگر قیمت ارزیابی کمتر ازقیمت واقعی فرش باشد نظر صاحب‌فرش تامین گردد.

آقای خوش کیش افزود: بهر صورت این را می توانم بگویم که ما هیچیك از کسانی را که‌فرششان طعمه حریق گردیده است‌ناراضی نخواهیم کرد.

مدیر کل بانك ملی افزود: شرکت بیمه ایران نیز بیست وپنج در صد اضافه بر قیمت ارزیابی‌فرش ها خسارت پرداخت خواهد کرد و این پول بافرادی پرداخت میشود که فرششان بیشتر از قیمت ارزیابی ارزش دارد.

شماره بطورسری اعلام میشود

آقای خوش کیش در موردشماره فرش های سالم که قرار بود امروز اعلام‌شود گفت: تااین ساعت‌صورت دو هزار فرش سالم آماده شده و ما میخواستیم امروز آنرا اعلام کنیم، اما از آنجائی که ناچار خواهیم شد بیش از دویست هزار شماره فرش را منتشر سازیم واین ازنظر وقت و امکانات موجودتقریبا عملی نیست لذا روز شنبه شماره فرش های سالم بطور سری اطلاع داده می شود. باین نحو که مثلا اعلام می شود فرش هائی که شماره قبض آنها از هزار تا ۵ هزار می باشد همه‌سالم می باشند. برای این منظور یك هیئت از طرف بانك مشغول فعالیت است.

در مورد فرش های خسارت دیده که ممکن است آب رنك و روی آنهارا برده باشد ویا رنك های فرش پخش شده باشد اعلام خواهیم نمود که هر کس اطلاعات بیشتری می خواهد پس از گشایش بانك مراجعه کرده‌و مشخصات فعلی‌فرش خودرا دریافت دارد. البته برای‌این دسته افراد هم متناسب باخساراتی که دیده‌اند خسارت پرداخت‌خواهد شد.

مدیرکل بانك ملی سپس‌گفت اکنون که ما توانسته‌ایم موقعیت فرشهای سوخته شده را بخوبی بررسی نمائیم باین نتیجه رسیده‌ایم که فرشهای سوخته تعدادش بیشتر از یکهزارتخته نیست واین بزرگترین موفقیتی است که ما بدست آورده‌ایم زیرا انعکاس وضع ظاهری آتش‌سوزی‌انبار بنحوی بودکه‌تصور سوختن هزاران تخته‌فرش میرفت.

آقای خوش‌کیش گفت: تصورمیکنم که انبار اصلی تا عصر شنبه کاملا تخلیه شود، اکنون فرشهائی که به شستشو احتیاج دارد درمحلی که درکرج آماده کرده‌ایم شستشومیشود وباین ترتیب خیلی از فرشهائیکه‌قبلا کثیف‌بوده است تمیز میشود.

فرشهائیکه خساراتی دیده است‌در کمیسیونی مورد بررسی قرار میگیرد و خسارات آن تعیین میگردد.

تاریخ بازشدن بانك کارگشائی

آقای خوش‌کیش در مورد تاریخ گشایش بانك کارگشائی مرکز اظهار داشت: چون شستشو و خشك کردن وبسته‌بندی و حمل به انبار ده پانزده روز دیگر کار دارد باین جهت بانك از اینمدت زودتر باز نخواهد شد.

ضمنا فرشها را دیگر به انبارهای بانك کارگشائی مرکز نمی‌آوریم و آنها را به محل انبارهای جدید خود درشعبات بانك منتقل خواهیم ساخت.

احتمال قتل میدادند!

آقای خوش‌کیش سپس بموضوع جالبی درباره خاموش کردن حریق انبار اشاره کرد و گفت از صبح روز جمعه که اطفاء حریق آغازشد آب بوسیله لوله‌های مختلف وارد انبارپائین گردید، ازظهرشنبه لوله بزرك۱۲۱ اینچی‌سازمان آب ساعتی ۱۲۰۰ متر مکعب آب در شب و ۸۰۰متر مکعب آب در روز داخل انبار میکرد، جریان آب این لوله تاظهر دوشنبه ادامه داشت عجیب این بودکه هرچه‌آب واردااین انبار می‌شد از پرشدن آن خبری نبود، همه‌نگران شده بودیم دراین موقع اطلاع‌پیدا کردیم که انبار به‌قنات «مهرگرد» که از کنار بانك عبور میکند ودر خیابان مروی بیرون می‌آید راه پیدا کرده و آب از آنجا خارج می‌شود وقتی قطعات سوخته فرش ازمجرای قنات بیرون میآمداهالی‌محل‌فکر میکردند که‌قتلی اتفاق افتاده و قاتل لباسها و جسد را سوزانیده و به‌آب‌انداخته‌است. البته جریان چند ساعت بعد آفتابی شد.

تاریخ پرداخت خسارت

امروز آقای محسنی زاده‌سرپرست ادارات بیمه اموال وخسارت‌شرکت بیمه ایران پیرامون تاریخ پرداخت خسارت‌ببانك کارگشائی‌اظهارداشت: بلافاصله پس از اینکه کارصورت برداری و میزان خسارت تعیین گردید شرکت بیمه ایران آنـرا پرداخت خواهد کرد.

آقای محسنی‌زاده افزودا کنون ۴۲ نفر از کارگران و کارمندان مادر بانك مشغول فعالیت هستندتا هرچه زودتر انبار پائین را خالـی کرده‌وفرشهارابکرج حمل نمایند.

کارمندان ما از فرشها صورت برداری میکنند و کارگران‌نیز هر کامیون فرش را که از محوطه‌بانك تحویل گرفته بکرج میبرند: در آنجا تحویل میدهند وسپس‌رسید دریافت میدارند.

تاساعت هفت صبح امروزجمعا ۴۸۰۰ عدل فرش از انباری کـه کانون حریق بوده خارج شده‌است البته دراین عدل‌ها به‌تناسب‌بزرگی ویا کوچکی یك تاسه تخته فرش وجود دارد فرش های مزبور بعلت خیس‌شدن وزنش زیادشده وبهمین جهت ناچاریم که‌برای‌خروج‌آنهااز انبار از جرثقیل استفاده کنیم و همین جریان باعث کندی کار شده است.

آقای محسنی‌زاده در پایان گفت دراین انبار درحدود ۲۳ هزارعدل فرش موجود است وتصور میرود باکار شبانه‌روزی کارمندان و کارگران دریکی دوروز آینده‌انبار بکلی تخلیه شود.

مسابقات قهرمانی آموزشگاههای کشور ازفردا آغاز می شود

صبح امروز آقای وصالی‌معاون اداره کل امور تربیتی و تربیت بدنی وزارت فرهنك به خبرنگار ما گفت که تا نیمه شب گذشته برای شرکت در مسابقات قهرمانی آموزشگاه‌های کشور کلیه‌ورزشکاران رشته های انفرادی آموزشگاه های شهرستان ها وارد تهران شدند.

درساعت هشت‌و نیم صبح فردا مسابقات ورزشی قهرمانان پسر در رشته‌های‌انفرادی قهرمانی‌آموزشگاه های کشوردر میدان امجدیه، سالن پارك شهر و استادیوم سرپوشیده فرح پهلوی آغاز می‌گردد.

شرکت سهامی پخش مطبوعات در تهران

باستحضار عموم مدیران محترم نشریات و خوانندگان عزیز جراید میرساند چون توزیع و پخش بیطرفانه کلیه روزنامه ها ومجلات اساسی ترین هدف و برنامه این شرکت میباشد و متاسفانه ظرف چند روز اخیر شکایاتی بدفتر شرکت رسیده بود که عده معدودی مزاحم وموانع کار بعضی از فروشندگان در عرضه کردن یکسان و بی طرف بعضی از نشریات میشوند بدین جهت از روز گذشته بازرسانی ازطرف هیئت مدیره شرکت برای رسیدگی و نظارت در امر توزیع و پخش حطوط یازده گانه تهران مامور شدند تا از هرگونه اقدامی که‌موجب اخلال در کار پخش کامل و بیطرفانه نشریات باشد جلو گیری نموده و افراد خاطی و مزاحم را از طریق قانون تعقیب نمایند.

شرکت سهامی پخش مطبوعات در تهران

مجالس سوگواری

بمدت ده‌شب از ساعت ۶ونیم الی ۱۰ بعدازظهر مجلس سوگواری ووعظ درپاساژ ۱۱۰ واقع دراول خیابان فردوسی کوچه طبس منعقد وبه ترتیب آقای حاج سیدجوادی و آقای حاج سیدمحمد موسوی وعاظ شهیر مستفیض مینمایند

فوت نابهنگام مرحوم سر کار **سروان حاجی‌محمدحمیدی** را باطلاع سروران و دوستان گرامی میرساند مجلس ترحیم آن مرحوم بعداز ظهر شنبه نهم تیرماه از ساعت ۴ونیم الی ۶ونیم درمسجد مجد و ختم زنانه درهمانروز درمنزل شخصی واقع درمیدان پاستور کوچه نیرو شماره ۶ برگزار میگردد.

گرامتی ـ سرلشکرمیرجلالی ـ سرتیپ بهرامی ـ سرتیپ شعری ـ فرجی ـ سرهنك‌کیوان ـ شکوهی ـ حاج‌علی اصغر سعادت ـ نادری ـ لطفی ـ ذوالفقاری ـ رحمتی ـ غفاری ـ فهیم

بعموم بازماندگان آنمرحوم مصیبت‌وارده راتسلیت‌میدهیم

تسلیت

کارکنان سازمان شهرستانهای مؤسسه اطلاعات درگذشت شادروان اسمعیل بالائی را بدوست و همکار عزیز و گرامی خود آقای مظفر بالائی تسلیت میگویند و سعادت و سلامت وموفقیت ایشان را مسئلت دارند.

جناب آقای مهندس عبداله ریاضی و جناب آقای‌دکتر ریاضی

جانسوز دردوهایم را بپذیرید

از سوی نویسندگان پولاد ـ محمدجواد ـ تربتی

درگذشت تاثرانگیز شادروان مهندس ارجمند رابخانذان محترم آبتین و آقای هوشنك ارجمند برادر گرامی ایشان صمیمانه تسلیت میگوئیم **برادران حی**

شورای زنان ایران

بانهایت تاثر مصیبت وارده را بجناب آقای آبتین‌مدیر عامل جمعیت حمایت مسلولین تسلیت عرض مینماید.

افسران ودرجه‌داران وافراد ستاد نیروی زمینی بانهایت تاسف درگذشت شادروان خانم گوهرتاج میرفندرسکی را بخانواده محترم باتمانقلیچ و میرفندرسکی بویژه تیمسار سپهبدنادر باتمانقلیچ تسلیت عرض نموده بقای‌عمر وسلامتی بازماندگان را از درگاه خداوند بزرك مسئلت دارد.

رئیس ستاد نیروی زمینی ـ سرلشکر ازهاری

افسران ودرجه‌داران وافراد ستاد نیروی زمینی‌بانهایت تاسف درگذشت شادروان آقای حاج سیدرضا گیاهی رابه خانواده محترم گیاهی بویژه تیمسار سرتیپ احمد شیرین سخن تسلیت عرض نموده بقای عمر وسلامتی بازماندگان را از درگاه خداوند بزرك مسئلت دارد.

رئیس ستاد نیروی زمینی ـ سرلشکر ازهاری

سرکار سرهنك ستاد غلامعلی موثقی

بانهایت تاثر درگذشت ناگهانی ابوی گرام را بسرکار واخوی محترم تسلیت عرض سلامتی وبقای آنخاندان‌ارجمند را از درگاه خداوند متعال استغاثه دارد

سرهنك ستاد محمد اردشیری وبانو

بانهایت تاسف درگذشت آقای اسمعیل بالائی را بـه خانواده آنمرحوم بویژه دوستان عزیزم آقایان حاجی وفریدون بالائی تسلیت عرض مینمایم **نجم‌الدین عرفانی**

مصیبت وارده را بخانواده محترم کلباسی خصوصا دوست گرامی آقای حسن‌کلباسی تسلیت عرض نموده‌سلامت وبردباری بازماندگان آنمرحوم بزرگوار را از خـدای بزرك مسئلت دارم **محمد نوری**

دوست عزیزم آقای جواد خراسانی

بانهایت تاثر درگذشت فرزند عزیزت را تسلیت‌گفته بقای عمر شما و خانواده محترم را از درگاه خداوند متعال خواستارم **گمیشان ـ گروهبان ارتش ـ حسن کردکوئی**

مرك نابهنگام شادروان نصرت تحویلداری را بتمام بازماندگان آنمرحوم بخصوص به آقایـان اکبر و هوشنك تحویلداری تسلیت عرض بقاء وطول عمر بازماندگان فقید سعید را خواستارم **خبرنگار اطلاعات بابائی**

تیمسار سپهبد باتمانقلیچ

افسران ودرجه‌داران و سربازان لشکر ۸ لرستان با نهایت تاسف مصیبت وارده را بحضور آن تیمسار و بانوی محترمه تسلیت عرض نموده صبر وشکیبائی بازماندگان را از درگاه ایزدمتعال مسئلت دارند **سرلشکر نکوزاد**

آقای مهندس عماد و آقایان محمدعلی واحمد عماد

اینجانب را درغم بزرك خود شریك بدانید **باقر امامی**

افسران و درجه‌داران لشکر ۶ کردستان

باکمال تاسف وتاثر درگذشت مادر سرکار سرهنك ستاد مهدوی را تسلیت گفته سلامتی بازماندگان آنمرحومه را از خداوند متعال خواستارند **سنندج ـ سرلشکر زهدی**

دیشب ۴ نفر دست بخودکشی زدند

یکی بخاطر اعتیاد بمشروب شکم خودرا درید دومی برای یك صفحه رقص بفکر خودکشی افتاد سومی ازدست صاحبخانه خود را آتش زد

دیشب چهارنفر قصدخودکشی کردند ، یکی از آنها سوزن خورد ، دونفر خودرا آتش‌زدند وچهارمی باچاقو شکم خودرا درید .

خبرنگار ماکه در باره این‌چهار خودکشی وعلت آن تحقیق نموده است گزارش میدهد :

دیشب جوان ۲۰ ساله‌ای بنام مسردار شکم خودرا باچاقو پاره کرد ولی قبل از اینکه بمیرد بوسیله‌یك درشکه‌چی نجات یافت واکنون‌در بیمارستان بستری است .

اعتیاد به مشروب

سردار دربار ه علت قصدخودکشی خود میگفت : از دوسال پیش به خوردن مشروب معتاد شدم و دراین مدت بدون توجه به‌نصایح‌پدرانم باتکاء ثروتی که از پدرم به من رسیده بود این عادت زشت راترك نکردم ، زیرا گمان میکردم تاعمر دارم پول خواهم داشت .

بالاخره دراثر میخوارگی پایم به‌مجالس قمار و عیاشی نیز بازشد وبزودی ثروتم را از دست دادم، بطوریکه دیروز مجبور شدم نزد برادرم بروم و ۵تومان پول قرض کنم . برادرم بمن گفت : دوسال پیش به‌تو گفتم که روزی به۵تومان محتاج خواهی شد ولی تو بحرفم گوش نکرده وامروز سزای تو همین است که من ۵ تومان به‌قلو ندهم وبرای اینکه نگوئی برادرم خسیس است ده‌تاپنج تومانی‌راجلوی چشم تو آتش میزنم و به‌تونمیدهم. شاید عقل بسرت بیاید و بروی زحمت بکشی وپول دربیاوری ،حرف برادرم در من اثر عمیقی بخشید. بطوریکه اول شب به‌بیابان رفتم و بقصد خودکشی خودرا چاقوزدم اما یك درشکه‌چی پیر که دنبال اسب گمشده‌اش میگشت مرادید و به بیمارستان آورد .

خودکشی بخاطر موسیقی

ساعت ۹ دیشب دوشیزه جوانی بنام اعظم از دست برادرش که نمیگذاشت اوبه صفحات موسیقی رقص گوش کند خودرا آتش زدو این دختر اکنون در بیمارستان حکیم‌الملك بستری است .

اعظم میگفت : من از شنیدن موسیقی لذت‌میبرم دیشب در غیاب برادرم گرام اورا باز کردم‌وداشتم یك صفحه موسیقی رقص گوش میکردم که برادرم آمد و به من اعتراض کرد وحرفهای تندی گفت که‌طاقت نیاوردم و به‌آشپزخانه رفتم وخودرا آتش زد م.

از دست صاحبخانه

ساعت ده دیشب زنی بنام‌سلطان از دست صاحبخانه خودش راآتش زد . سلطان میگفت : شوهرم به مهمانی رفته وبمن گفته بودساعت یازده برمیگردد . من برای‌اینکه صاحبخانه ناراحت نشود ، تصمیم داشتم تاساعت یازده بیدار بمانم. ولی صاحبخانه برق را خاموش کرد ودررا نیز قفل نمود من‌ناراحت‌شدم باو اعتراض کردم صاحبخانه نیز بمن فحاشی کرد و من هم طاقت نیاوردم و خودرا آتش زدم وبکوچه دویدم در همین موقع شوهرم وارد شد ومرا شعله‌وردید وبه‌بیمارستان آورد وبه‌ژاندارمری شهرری‌شکایت کرد.

سوزن خورد

نیمه‌شب دیشب نیز جوانی به قصد خودکشی چند سوزن خیاطی فورت داد ولی چون یکی ازسوزنها درگلوی او گیر کرده بود مجبور شد به‌بیمارستان مراجعه کند .او که حسن نام دارد درباره علت خودکشی خود حاضر نشد مطلبی بگوید .

پرونده صدری در دیوانعالی کشور

امروز خبرنگار ما کسب اطلاع کرد که پرونده نصرتعلی صدری متهم‌بقتل مرحوم دکتر صفدری استاد دانشکده حقوق تهران برای رسیدگی فرجامی به‌شعبهٔ ۱۲ دیوانعالی کشور احاله‌شد.

نصرتعلی‌صدری در حدود ۵ ماه قبل درداگاه جنائی بحبس ابدمحکوم شده وازرای دادگاه فرجام‌خواسته‌بود.

سارقین خردسال

دیروز ماموربن کلانتری ۱۳در میدان فوزیه دوجوان خردسال به اسامی رحیم سعیدآبادی ۱۶ساله‌و صفرعلی طاهری ۱۴ساله راباتهام دزدی دستگیر کردند

این دونفر دربازجوئی گفتند باتفاق پسربچه ۱۲ ساله‌ای یك باند دزدی تشکیل و تاکنون ۶بار بمغازه‌ها و خانه‌ها دستبرد زده‌اند.

یك ماجرای هفتساله بپایان نزدیك میشود

فخری طالبی : خسارتت رامی دهم طلاقم‌رابده

سروان زنجانی : سازش نمیکنم باید بخانه‌ام بیائی

امروز خبرنگار ما کسب اطلاع کرد اعلام نظر دادگاه تجدید نظر شرع در باره اختلاف زن وشوهری که از ۷ سال پیش دردادگاه های دادگستری مطرح است برای چندی دیگر به‌تاخیر افتاده است .

۷ سال پیش دوشیزه‌فخری طالبی بعقدآقای‌سروان زنجانی درآمد ولی درشب عروسی بخانه یکی از بستگان خود پناهنده شد و روز بعد به دادگستری شکایت کرد که عقد ازدواج وی باجبار صورت گرفته است .

۷ سال گذشت . در این مدت دادگاه های مختلف دادگستری له‌وعلیه دوشیزه فخری رای دادند و دوباره پرونده در دیوانعالی کشور مطرح شد و سرانجام برای رسیدگی‌نهائی بدادگاه‌تجدید نظر شرع رسید و چون محل خدمت آقای سروان زنجانی در کردستان بود اخیرا از طرف دادگاه بوی اعلام شد، چنانچه نظر بسازش دارد به دادگاه اطلاع دهد .

سازش نمیکنم

آقای ستوان زنجانی طی تلگرافی بدادگاه اعلام کرد که در جریان عقد وبرگزاری مجلس جشن بیش‌از ۷۰ هزار ریال خرج کرده است .

دوشیزه فخری طالبی‌بوسیله وکیل مدافع خود به دادگاه اطلاع داد چنانچه سروان زنجانی حاضر ببطلان عقد گردد خسارت ویرا پرداخت خواهد کرد . این نظربه‌آقای سروان زنجانی اطلاع داده‌شد ولی او تلگرافی جواب داددر صورت دریافت مخارج جشن هم حاضر بسازش نیست‌وباید دوشیزه فخری را بخانه خود بارسیدن این جواب دیگر راهی برای سازش بین‌طرفین نماند واز اینجهت دادگاه برای حل این مسئله تصمیم گرفت راسا رای لازم‌راصادر نماید .

خبرنگار ما گزارش میدهد: صدور این رای که برای طرفین لازم‌الاجرا وقطعی می‌باشد لااقل‌چندین روز بطول خواهد انجامید .

لازم به‌توضیح است که هنگام جاری شدن عقد آقای سروان زنجانی و دوشیزه فخری طالبی ، آقای زنجانی ستوان سوم و فخری دانش آموز کلاس پنجم دبیرستان بوده و دراین مدت ستوان زنجانی بدرجه سروانی‌رسیده واز همسر دیگرش دوفرزند نیز دارد .دوشیزه فخری نیز اکنون درسال دوم دانشکده حقوق مشغول تحصیل است.

بندرشاه آتش‌نشانی ندارد

حریقی دریك قسمت از بندر روی داد و برای خاموش کردن آن از کردکوی کمك خواستند

گزارش خبرنگار ما در بندر شاه حاکیست که نیمساعت بعد از ظهر دیروز براثر حریقی که در جنوب بندر شاه رویداد یك منزل و یك انبار محتوی الوارسوخت و بچند ساختمان مجاور خساراتی وارد آمد برای اطفاء این حریق شهرداری ـ بندر شاه که فاقد وسائل آتش‌نشانی است از شهرداری کردکوی کمك خواست و بلافاصله اتومبیل آتش نشانی شهرداری کردکوی به بندر شاه آمد و مامورین شهرداری با همکاری‌مردم حریق راخاموش کردند.

علت‌وقوع حریق و میزان‌خسارات وارده دقیقا معلوم نیست ، اهالی از مسئولین امور تقاضا دارند لااقل یکدستگاه اتومبیل آتش نشانی برای شهرداری بندر شاه تهیه شود .

کشف تریاك درراه چالوس ـ شهسوار

خبرنگار ما در خرم آباد شهسوار گزارش داد پریشب محمد علی‌آبکار ساکن شهسوار که باتفاق یکنفر ـ قاچاقچی بنام پیش بین از چالوس عازم خرم آباد شهسوار بود مورد سوء ظن آقای ستوان داروئی رئیس کلانتری‌خرم آباد شهسوار قرارگرفت وضمن بازرسی مقدار یك کیلو و هشتصد و پنجاه گرم تریاك از آنها کشف شد . محمد علی بازداشت و بدادسرای شهسوار تحویل گردید ولی پیش‌بین که گویا صاحب اصلی تریاك میباشد متواری شد ،

دوتاکسی درهم شکستند

ساعت چهارنیم، بعداز نیمه شب گذشته تاکسی شماره ۷۷۸۴۴ در حالیکه قصد دور زدن درخیابان‌شوش نزدیك‌میدان‌راه‌آهن راداشت‌باتاکسی شماره ۷۴۷۱۰ که بطرف میدان راه‌آهن می‌آمد تصادف کرد . شدت‌این تصادف بحدی بود که قسمتهای جلوی‌هردو اتومبیل‌درهم شکست. سرنشینان ورانندگان هردو اتومبیل که بسختی مجروح شده بودند به بیمارستان‌سینا منتقل شدند .

درعکس‌های بالا دوتاکسی درهم‌شکسته پس‌از تصادف دیده میشوند .

۱۴ سال پس از حادثه نیمه شب

مردی که گمان‌میکرد زنش مرده‌در تاکسی بااو روبروشد

مردی که چهارده سال پیش ، شبی زن خودرا از پنجره به‌خارج پرتاب کرده و به گمان این که‌او در گذشته ازتهران فرار کرده بود چندی پیش ضمن رانندگی درتهران بازنش روبرو شد و کار بدادسرا کشید .

مرد که ۴۰ سال از عمرش می گذرد در دادسرا می گفت۱۴ـ۱۵ سال پیش بااین زن زندگی میکردم ولی او زن بد اخلاقی بود . چون من شوفر تاکسی بودم و شبهادیر بخانه می آمدم زنم دهانم را بو می کرد تا مشروب نخورده باشم!

یك شب اتفاقا من مشروب خورده بودم و تصمیم گرفتم اگر زنم خواست دهانم را بو کندحسابی خدمتش برسم . بااین تصمیم وارد خانه شدم اتاق مادر طبقه دوم قرار داشت وقتی وارد اتاق شدم و دیدم زنم می خواهد برنامه هر شب را اجرا کند عصبانی شدم و اورا بلند کردم و از پنجره بداخل کوچه انداختم و چون دیدم صدایش در نیامد گمان کردم که مرده است بهمین جهت از خانه فرار کردم و یکراست باصفهان واز آنجابمشهد رفتم سالها د رمشهد رانندگی می کردم درهمان جازن گرفتم وبچه‌دار شدم و بکلی زن سابقم را فراموش کردم .

شناسائی ازروی خال

تاایمن که چند ماه پیش با خود گفتم حالا که آبها از آسیا ریخته چرا به تهران برنگردم ؟ ازاینرو به تهران آمدم و راننده تاکسی شدم چندماه کارکردم و دراین‌مدت ریش انبوهی هم گذاشتم‌تاشناخته نشوم . درست نمیدانم یکماه پیش بود یا چهل روز پیش که درخیابان شهباز زنی‌را سوار کردم این‌زن پس از چند دقیقه از روی حرف‌زدن وخالی که‌در پشت گردن دارم مرا شناخت و منهم اورا شناختم زیرا او همان زن اول من بود، نمی‌دانم چطور توانستم از دست او فرارکنم ولی بالاخره او علیه من شکایت کرد و پرونده باینجا آمدولی بعد باهم سازش کردیم و قرار شد که اوبازن جدید من‌دریك خانه زندگی کند و حالا آمده‌ایم ازهم رضایت بدهیم .

پرونده این واقعه با رضایت طرفین مختومه اعلام گردید وزن‌و شوهر بخانه خود رفتند .

ده نفر مجروح شدند

در ۲۴ساعت گذشته ۸نفرباسامی حسن‌نوربخش فرزند رحیم ۹ساله ، اکبر خدائی فرزند آقاکیش ۱۱ساله، محمدمحمدی فرزند حسین ۲۵ساله ، محمد جویا فرزند میرزا آقا ۴۰ساله، حسن طاطبائی فرزند محمود ۳۰ساله ، علی احمدی ۱۲ساله، زینت صفائی‌فرزند محمدنقی ۴۲ساله ، جلال یاـ طلاکار فرزند عباس ۲۸ساله و آذر قربانی فرزند ابراهیم دراثر حوادث رانندگی و ۲نفرباسامی‌سردار نوظهور فرزند سیف‌اله ۲۰ ساله در بخش ۲۲ ورضا غفاری فرزند حسن ۱۸ساله در اثر چاقو خوردگی مجرو ح‌شده‌اند .

۶۴۰ بلیط خریدند وصدهزار تومان‌بردند

امروز آقایان‌عباس‌هاشمی صاحب عکاسخانه‌ترقی‌در خیابان‌گمرك‌امیریه‌و ابراهیم‌مسعود ریاضی کارمند شرکت واحد که‌برنده جائزه صد هزارتومانی بلیطهای اعانه‌ملی‌این هفته‌میباشندبه بنگاه‌اعانه ملی مراجعه نمودند و چك جائزه خود را از آقای نسترن پور رئیس حسابداری دریافت نمودند.

عباس‌هاشمی میگفت ، من بامسعود ریاضی این هفته شریك شده و ۶۴۰ عدد بلیط که شماره اول آن تماما ۸ بود خریداری نمودیم . عصر که مراسم قرعه کشی انجام شد ما دونفر درعکاسخانه کنار رادیو نشسته بودیم و پس از انجام مراسم قرعه ـ کشی متوجه شدیم که سه بلیط ما برنده ۱۰ هزار تومان و یك بلیط هم برنده صد هزار تومان شده است .

وی اضافه کرد : من با این پول قصد دارم برای یکی از دوستانم ـ عکاسخانه ای‌باز کنم ابراهیم مسعود ریاضی نیز میگفت که بااین پول قصد دارم اتومبیلی خریداری کرده و بچه های خود را بشمال ببرم .

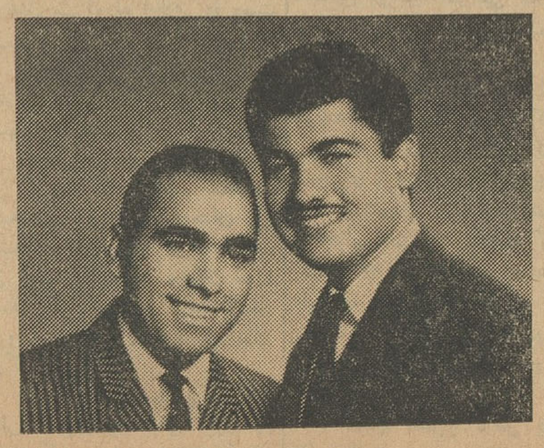

آقایان عباس هاشمی ومسعود ریاضی برندگان جائزه صد هزار تومانی

باتهام مجروح کردن مافوق محاکمه‌میشود

مالك ثمری و برادرش همراه وکلاء مدافع خود در دادگاه

امروز محاکمه پاسبانی بنام‌مالك ثمری اهل گلپایگان در شعبه سوم دادگاه عالی جنائی شروع گردید. این پاسبان بتوهین و ایراد ضرب نسبت بمافوق خود (رئیس شهربانی گلپایگان) متهم می باشد .سدیف برادر مالك نیز دراین پرونده‌بعنوان معاونت در ایراد ضرب تحت‌تعقیب دادسرای گلپایگان است .

صبح امروز دادگاه جنائی به ریاست آقای طالقانی تشکیل گردید وپس‌از تحقیقاتی کیفر خواست دادسرای گلپایگان قرائت گردید.

دراین کیفر خواست ذکر شده که مالك ثمری پاسبان شهربانی گلپایگان بشیراز منتقل شده بود ولی حاضر نبود بمحل‌جدیدماموریت خود برود باین جهت باتفاق برادر خود سدیف بخانه آقا ی‌سروان میخچیان رئیس شهربانی گلپایگان رفته پس از گفتگوی مفصل چون نتوانسته بود اورا از تصمیم خودو لغو ابلاغ جدید وادار نماید رئیس شهربانی رابا چاقو مجروح نموده است .

پس از قرائت کیفر خواست رئیس دادگاه مالك را صدا کرد و از او توضیح خواست. مالك گفت: آقای رئیس دادگاه سالها بود به اتفاق خانواده خود در گلپایگان سکونت داشتم شش ماه‌پیش رئیس شهربانی گلپایگان مرا احضارکرد واظهار داشت تو بشهربانی شیراز منتقل شده‌ای وبایه هرچه زودتربه آنجا بروی . هرچه التماس کردم که من نمی توانم دست زن‌و بچه‌ام را بگیرم و به شیراز بروم توجهی نکرد منهم که میدیدم نخواهم توانست بااین حقوق کم درشهربانی شیراز خدمت کنم ابلاغ خودراقبول نکردم باین جهت نزاعی مابین‌بنده رئیس شهربانی روی داد

دادگاه جنائی سپس ازمالك تحقیقاتی بعمل آورد و ادامه‌دادرسی بروز شنبه موکول گردید .

گمشده‌ها

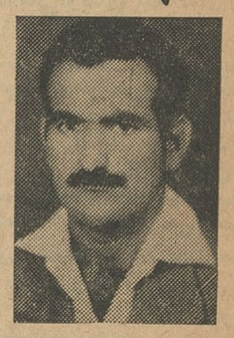

براتعلی فرموده (عکس بالا) از یکماه پیش که از خانه خود در گنبد کاوس خارج شده هنوز مراجعه نکرده است . بستگان او تقاضا می کنند کسانی که از او اطلاع دارند بدفتر نمایندگی‌روزنامه اطلاعات در گنبد کاوس اطلاع‌دهند.

* حسین جعفری (عکس بالا) شاگرد بنا دراثر اختلافی ازدیروز ناپدید شد و بمنزل نیامده است. بستگان او تقاضا دارند هرکس از گمشده آنها خبری دارد به‌تلفن شماره ۷۹۰۲۷۶ بنگاه‌پارك درنارمك اطلاع دهد.

تلفن مستقیم سرویس حوادث ۳۰۳۵۶۹
از ساعت ۸ صبح تا نیمه شب بشما جواب میدهد ۳۰۳۵۶۹

روز ۱۲ مرداد تهران بلرزه خواهدافتاد

در گاردن پارتی پیش آهنگی

۴ هزار

دختر و پسر پیشاهنگ‌ازشما استقبال خواهندکرد

صاحبان صنایع و موسسات وافرادیکه مایل به شرکت وایجاد غرفه در گاردن پارتی پیش‌آهنگی هستند همه روزه از ساعت ۸ تا۱۲ صبح و۴ تا۸ بعدازظهر بدفتر موقت گاردن پارتی پیش آهنگی (خیابان ایرانشهر جنوبی خیابان مهزاد پلاك ۱۳ و۱۵ تلفن ۶۰۳۳۳) مراجعه فرمایند. مدیرعامل

برنامه امشب

تلویزیون ایران

ساعت ـ ۵ر۳۰ـ موزیك باتصویر
ساعت ـ ۶ر۰۰ـ سرودشاهنشاهی و اعلام برنامه
ساعت ـ ۶ر۰۱ـ برنامه‌خردسالان
ساعت ـ ۶ر۳۰ـ برنامه شما و سینما
ساعت ـ ۷ر۰۰ـ برنامه جوانان
ساعت ـ ۷ر۳۰ ـ پخش اخبارو پیشه من چیست
ساعت ـ ۸ر۰۰ ـ برنامه هنر های زیبا
ساعت ـ ۸ر۳۰ـ برنامه جدول تلویزیونی
ساعت ـ ۹ر۰۰ ـ برنامه هنری
ساعت ـ ۹ر۳۰ـ پخش اخبارسیاحت دور دنیا
ساعت ـ ۱۰ر۰۰ـ فیلم سینمائی بنام آخرین مبارزه دوبله بفارسی
ساعت ـ ۱۱ر۳۰ـ پایان برنامه

برنامه فرداشب

ساعت ـ ۵ر۳۰ـ موزیك باتصویر
ساعت ـ ۶ر۰۰ـ سرودشاهنشاهی و اعلام برنامه
ساعت ـ ۶ر۰۲ـ برنامه‌خردسالان
ساعت ـ ۶ر۳۰ـ برنامه موزیکال
ساعت ـ ۷ر۰۰ـ امثال حکم
ساعت ـ ۷ر۳۰ـ فیلم کوتاه
ساعت ـ ۷ر۴۵ـ آنچه در این هفته گذشت
ساعت ـ ۸ر۰۰ـ برنامه محلی
ساعت ـ ۸ر۳۰ـ برنامه بیست سئوالی
ساعت ـ ۹ر۰۰ـ برنامه کاروان شادی
ساعت ـ ۹ر۳۰ ـ تئاتر
ساعت ـ ۱۱ر۰۰ ـ پایان برنامه

برنامه امشب

تلویزیون آمریکا

ساعت ۸ر۴۵ـ اعلام برنامه
ساعت ۵ر۰۰ ـ فیلم کار تون
ساعت ۵ر۳۰ ـ فیلم دوبی گلیس
ساعت ۶ر۰۰ـ تئاتر زین گری
ساعت ۶ر۳۰ ـ تئاتر علوم‌فضائی
ساعت ۷ر۰۰ـ میعاد والی‌دیس
ساعت ۷ر۳۰ـ وعده مك كرو
ساعت ۸ر۰۰ـ محافظت جاده
ساعت ۸ر۳۰ـ مك كوئیهای حقیقی
ساعت ۹ر۰۰ـ با میچ آوازبخوان
ساعت ۱۰ر۰۰ـ فیلم سینمائی بنام :
«ظلمت بزرك»
باشتراك ارول فلین ـ آنن شاریدن والتر هاستون

برنامه فردا

ساعت ۱ر۸۵ـ اعلام برنامه
ساعت ۲ر۰۰ـ فیلم سینمائی بنام «نامه»
باشتراك بت دیویس و هربرت مارشال
ساعت ۳ر۳۰ ـ ماموریت در کلو رادو
ساعت ۴ر۰۰ـ بررسی جراید
ساعت ۴ر۳۰ـ بازی گلف
ساعت ۵ر۳۰ ـ روبن هود
ساعت ۶ر۰۰ـ لورنس ولك
ساعت ۷ر۰۰ـ فیلم روهاید
ساعت ۸ر۰۰ـ هری گن وپسرش
ساعت ۸ر۳۰ـ منطقه زون
ساعت ۹ر۰۰ـ خانه موسیقی دزیلو
ساعت ۱۰ر۰۰ـ فیلم
ساعت ۱۰ر۴۵ ـ پایان برنامه

پیش بینی وضع هوا

پیش‌بینی وضع هوای ایران تاظهر فردا بدینقرار است .

هوای‌تهران وشهرستانهای شمالی ودریای مازندران کمی ابری است گاهی قسمتی ابری میباشد .

هوای آذربایجان در بعضی ساعات نیمه‌ابری توام بار رعدو برق‌درنواحی کوهستانی خواهدبود .

هوای بقیه نقاط صاف پیش بینی میشود. ضمناهوای تهران وشهرستان های مرکزی وشمالی گرمتر از روز گذشته میباشد گرمترین نقاط که دارای ایستگاه هواشناسی میباشند آبادان باحداکثر ۴۷ درجه و سرد ترین نقاط شهر کرد باحداقل ۱۰ درجه بالای صفر گزارش شده‌است.

حداکثر درجه حرارت تهران در ۲۴ساعت گذشته ۳۴ و حداقل آن۲۲ درجه بوده‌است .

حداکثر فشارهوا در تهران۶۵۸ وحداقل آن ۶۵۶ میلیمتر جیوه‌بوده است .

درجه حرارت آب‌دریادربندر پهلوی ۲۲درجه گزارش شده‌است .

مدیرکل مطالعات و برنامه‌های وزارتفرهنك اعلام کرد:

درپنجسال آینده‌پنجاه‌هزار معلم استخدام میشود

● پیرامون طرح جدید تعلیماتی وزارت فرهنك مذاکره شد و مسئولین‌تهیه طرح بسئوالات فرهنگیان پاسخ دادند

سخنان آقای‌دکترامینی نخست‌وزیر هنگام گشایش سمینار ونیز نطق‌آقای در خشش درصفحات پیش چاپ شده است ، دراین جلسه پس از پایان اظهارات آقای درخشش وزیر فرهنك آقای دکتر مشایخی‌مدیر کل مطالعات وبرنامه هامنظور و هدف اصلی‌وزارت فرهنك رااز تهیه طرح جدید تعلیمات ابتدائی ومتوسطه باطلاع حضاررسانید و افزود بشهادت صورت مذاکرات‌دوره اول مجلس شورایملی در یکی از جلسات چنین مقرر شده‌بود که برای بکار گماشتن‌اشخاص‌باسواد وشایسته در ادارات دولتی جدیدالتاسیس آن زمان کمیسیونی تشکیل شود و از داوطلبان امتحان کنند و تصدیقی بآنها بدهند که مجوز ورود بخدمت دولت باشد .انعکاس این سابقه ضروری‌تاریخی‌دراغلب‌قوانین‌استخدامی کشور مشهود استو باهمه ترقیات و تحولاتی که‌در علوم و فنون وتعلیم‌و تربیت پیداشده‌هنوزاکثریت کسانیکه بمدرسه میروند خودووالدینشان‌آرزو دارند که‌پس از فراغت از تحصیل متناسب بانوع گواهینامه‌ایکه‌تحصیل کرده‌اند درادارهٔ ای مشغول شوند و ممر عایدی مستمری داشته‌باشند .

۱۸سال میگذرد

آقای دکتر مشایخی افزود :باآنکه ازتصویب قانون تعلیمات اجباری ۱۸ سال میگذرد هنوز به‌بیش از نیمی از اطفال که در سنین دبستان هستند فرصت تحصیل داده نشده است و هشتاد درصد ازروستا زادگان پراکنده در سراسرایران بی‌آنکه خواندن و نوشتن ساده رابیاموزند بسن رشد رسیده و حتما هنگامیکه قوه تمیزپیدا کرده‌اند از این ظلمی که‌برایشان روا داشته‌اند دل شکسته شده وعقده‌ای در نهان جانشان پیدا میشود که‌خواه و ناخواه درآنچه که دراین سرزمین میکنند یامیاندیشند بی‌تاثیر نخواهد بود .

طرح جدید

در طرح‌جدید تعلیمات دوره‌ابتدائی شامل دومرحله چهارساله وتعلیمات متوسطه نیز چهار سال و مشتمل بر دومرحله مقدماتی (۳سال) وپیشرفته (یکسال)است .

بنابراین طرح ازاین پس تازمانیکه مرحله چهارسال اول‌ابتدائی درسراسر روستاهای کشورتعمیم نیافته ازتوسعهٔ مراحل دیگر تعلیماتی مطلقا خودداری خواهد شد واین بزرگترین گامی است که‌با طرح جدید برای اعطای یکی ازحقوق‌اولیه‌مردم برداشته‌میشود.

آقای دکتر مشایخی آنگاه پیرامون تهیه طرح وطرز اجرای آن و تهیه آموزگار و آموزشگاه ووسایل کار مشروحا اطلاعاتی دراختیار بانوان و آقایان دبیران و آموزگاران ومدیران مدارس که‌در جلسه شرکت داشتند گذاشت .

سه عامل موثر

سپس آقای دکتر هومن‌استاد دانشسرایعالی و یکی از اعضای کمیسیون تهیه‌برنامه جدیدتعلیماتی وزارت فرهنك هدف و منظورتعلیم و تربیت نسل جوان کشور رابیان داشت و گفت در انجام این‌مقصود سه عامل موثر است اول کسی‌که باید تربیت شود دوم چیزی که بایستی آموخته شود و سوم راهی که باید درانجام این هدف دنبال گردد .

ناطق سپس بیانات مشروحی در اطراف این سه عامل اصلی بیان داشت ود رپایان اظهارات خودخطاب به معلمین گفت :

بااین که در طرحی که ازطرف اداره کل مطالعات و برنامه های وزارتفرهنك تهیه شده پیشنهادات ونظرات اساتید و دانشمندان و متخصصین فن تعلیم و تربیت‌رعایت ومنظور شده بااین حال ممکن‌است بعضی نقائص‌و مشکلات بنظراعضای کمیسیون و اساتید و دانشمندان نرسیده باشد که از خانمها وآقایان تقاضا می‌شود پس از بررسی و مطالعه این طرح نظرات وپیشنهادات خودرا به اطلاع کمیسیون برسانند تا قبل از اجرای طرح نظرات مفید آنهادر طرح گنجانیده شود .

به ستیزه بر خاستم

بعد آقای درخشش اظهار داشت البته سالن خیلی گرم است و طبق برنامه سمینار می خواستیم پس از پایان اظهارات آقای دکتر هومن سوالات را طرح کنیم ولی ازآقای آرام تقاضای می کنم که بجای فردا امروز سخنان خودرا بفرمائید تابعد سئوالات را مطرح کنیم . وزیر فرهنك افزود تا بحال تمام کارهای ما روی مسائل اداری دور میزد باید توجه داشت کار های اداری در خدمت کارهای فنی است .

ده ماه

دراین وقت آقای آرام معاون اسبق وزارت فرهنك یکی‌دیگر از اعضای کمیسیون گفت بنده نزدیك ۷ سال است که بازنشسته شده‌ام بااین حال بمحض آنکه متوجه‌شدم آقای وزیر فرهنك در صدد تهیه برنامه جدید تعلیماتی می‌باشند با کمال میل دعوت ایشان را قبول کردم و د رمدت ۱۰ ماه که‌تهیه و تنظیم این برنامه بطول انجامید با اداره کل مطالعات و برنامه های وزارت فرهنك همکاری نمودم .ابتدا بنده طرح را ظالمانه تصور کردم و با اداره مطالعات به ستیزه‌برخاستم ولی بعدا متوجه شدم که این طرح ازهر جهت بحال‌نو آموزان وجوانان که‌نسل آینده کشور را تشکیل میدهند مفید می باشد بموجب‌این طرح تعلیمات دوره ابتدائی بجای۶ سال ۸ سال شده در گذشته دریك قسمت‌بزرك مملکت‌ما توسعه‌تعلیمات ابتدائی صفر بـود زیـرا ۷۵ درصد مردم مملکت از اهالی دهات هستند که از مزایای سواد بی بهره‌مانده اند و تعلیمات‌اجباری نیز مانند سایر قوانینی که در مملکت گذشته اجرا نشده است.

آقای آرام سپس گفت‌من‌بعنوان یك معلم خیلی خوشحال وخوشوقتم که اکنون این امر صورت عمل به خود گرفت وامیدوارم تا هفت هشت سا لدیگر زنده باشیم و به‌ببینیم که تعلیمات چهار ساله اول‌ابتدائی در تمام کشور اجرا شده و بحول الهی وارد مرحله دوم ابتدائی‌شویم ناطق سپس پیرامون وظایف‌معلمین سخن گفت و افزود :

وظیفه معلمی پیغمبری است این کار نه از تیمسار وزارت جنك ونه از قاضی دادگستری بر می آید . معلم باید خودرا جانشین پیغمبر بداند ، باید گذشت واغماض‌داشته باشد تا چنین مقامی را بدست‌آورد. امیدوارم بااتحادی که در جامعه معلمین پیدا شده و با اصلاحاتی که بعمل آمده معلمین ایرانی درآینده جوانانی به بار بیاورند که روزی مملکت را عوض کنند و زندگی بهتری برای خودو مملکت خودشان فراهم سازند .

تهیه کنندگان طرح

دراین هنگام سئوالات مدیران، دبیران و آموزگاران مدارس که در جلسه سمینار شرکت کرده‌بودند مطرح شد و آقای مروستی مدیر کل‌مالی وحرفه‌ای خواست که‌اسامی اعضای کمیسیون تهیه و تنظیم‌طرح تعلیماتی جدید معرفی شوند . آقای دکتر مشایخی اعضای کمیسیون‌را باین شرح معرفی کرد : آقای‌دکتر تسلیمی مشاور عالی فرهنك واستاد دانشسرایعالی ، آقای دکتر هومن استاد دانشسرایعالی آقای دکتر عابدی استاد دانشگاه آقای دکتر فیلسوفی رئیس دانشسرایعالی ، آقایان دکتر خواجـه نـوری ، اقصـی ، مهنـدس مـدیـری و آرام معاون‌سابق وزارت فرهنك که اکنون بازنشسته هستند .

ده‌هزار معلم درسال

یکی ازمعلمین سئوال کرد : این طرح ازچه موقع اجراخواهد شد و آیا معلمین فعلی برای اجرای آن کافی بنظر میرسند ؟

آقای دکتر مشایخی گفت : مادر آغاز سال تحصیلی آینده فقط در سال اول ابتدائی این برنامه رااجرا میکنیم وبترتیب درسالهای بعد بقیه طرح بموقع اجرا گذاشته خواهدشد ودرپنجسال آینده هرسال ده‌هزار آموزگار که دوره یکساله تربیت معلم را می‌بینند استخدام خواهند شد . واز طریق تربیت معلم قسمت عمده طرز تدریس واجرای این طرح به معلمین یادداده‌خواهد شد .

سئوال شد آیا تعلیمات دوره ابتدائی که هشت سال شده اجباری است ؟

آقای دکتر مشایخی گفت در این طرح صحبت از اجباری بودن هشت سال‌دوره تعلیمات ابتدائی نشده است

خانم دکتر فرخ روپارسا رئیس دبیرستان دخترانه رضاشاه کبیرسئوال کرد آیا بهتر نبود ازنمایندگان معلمین شهرستانها نیزدراین‌سمینار دعوت‌میشد ؟

آقای درخشش وزیر فرهنك‌پاسخ داد : در آینده این کار برای ما میسرخواهد بودو مانمایندگانی‌بتمام شهرستانها اعزام خواهیم داشت تادر تشکیل چنین سمینارهائی اقـدام نمایند و حتی درمورد فرهنگیان تهران هم چون این‌سالن بیش‌ازاین گنجایش نداشت وعموم معلمین پایتخت را نتوانستیم دعوت کنیم وظیفه خانمها وآقایان است که با تشکیل جلسات درمنزل ویامدرسه ویانواحی فرهنك جریان را باسایر معلمین در میان بگذارند و نظریات وپیشنهادات‌آنها راکسب نموده و در جلسات بعدی سمینار مطرح کنند .

نظارت

رئیس دبیرستان دخترانه نوربخش تهران نوپیشنهاد کرداعضای کمیسیون دراجرای این طرح نظارت کنند وبا آموزشگاهها در تماس باشند .

آقای درخشش گفت : نه تنها اعضای کمیسیون نظارت خواهندکرد بلکه عده‌ای نیز تربیت میشوند که‌در اجرای‌طرح نظارت کنند باید خانمها وآقایان معلمین که‌مجری این‌طرح درمدارس هستند کاملا این‌طرح‌را بررسی ومطالعه نمایند زیرا در تمام دنیا هرطرح جدیدی را دقیقامطالعه میکنند وبعد بموقع اجرا می‌گذارند این وظیفه وجدانی همه شماست و بنده از حضور همکاران محترم‌تشکر میکنم واز عموم خانمها و آقایان تقاضا میکنم فردا سرساعت ۶ در جلسه بعدی سمینار حضور یابند .

ساعت ۸و سی دقیقه بعد از ظهر اولین جلسه سمینار پایان یافت و جلسه بعد بساعت ۶ بعد از ظهرامروز موکول‌شد .

دومنظور کمونیستی

بقیه از صفحه اول

دو موضوع پیشنهادی کمونیستهارا تایید نمود . بدین نحوشوروی‌ضمن مطالب‌دیگر در طرح اصلی خود پیشنهاد کرد دولتها باید قانونی بگذرانند که مطبوعات و رادیو و تلویزیون آنها دست‌ازجنك‌تبلیغاتی بردارند . ولکن اسمی از ایستگاه های مخفی رادیو واقع در کشور های اقمار و تابع خود نبرد هرچند جوزف گودبرنماینده‌انگلستان گفت که‌وی معتقد است که دعوت بنا فرمانی درست بقدر تهدید بجنك «خطرناك » می‌باشد سپس نماینده بلغار کوشش کرد که بین‌تبلیغات «خوب و بد» فرق بگذارد.اوواعضاء دیگر از دول کمونیست در مورد تبلیغات «بد » اشاره بجنك‌تبلیغاتی آلمان غربی نمودند که هنوز به مبارزات انتقامجویانه و چشمداشت به‌اراضی سابق خود ادامه میدهند ولکن هیچ مطلبی راجع‌به‌پخش‌برنامه های جنك طلبی از طرف آلمان‌شرقی نگفتند و اینکه مسکو هم طرحی برای تزلزل دولت‌های آزادهمسایه خود ریخته است اظهار ننمودند و لکن درمقابل رادیو مسکو دول غرب را متهم ساخت که نمیخواهند از جنك تبلیغاتی دست بکشند . علی‌الظاهر کمونیستها میخواهند فعالیت‌های مخرب خود را ادامه‌دهند و درعین حال آزادی اخبار واطلاعات را رد میکنند و عقیده به‌آن‌ندارند. بدین ترتیب شوروی درحالیکه‌ظاهرا باهمسایگان خود مانند ترکیه و ایران مناسبات دیپلماسی دارد با وصف آن‌هم بارادیوهای علنی و هم ایستگاه‌های مخفی مرتبابه‌آنهاحمله می‌نماید .

بعقیده شورویها هیچیك از کار های ترکها و ایرانیها صحیح‌نیست. ایستگاه رادیو بنام «رادیوما » که ایستگاه‌های دروغی و مخفی واقع درآلمان شرقی است در ۱۴ فوریه اخیر بدولت ترکیه دوبار حمله کرد بدون اینکه نام تهیه کننده«آن را ذکر کند»گ ویاسخنگوی‌رادیو لازم‌دانست که‌نام‌مزبوررا فاش‌نکند زیرا فقط چند گوینده ترك درآن دستگاه کار میکنند که‌همه خائن های شناخته شده هستند . این دوبرنامه مانندمعمول‌مثل‌یکدیگراند وهمان صفحه بهمان عبارات بازبان های مختلف از ایستگاه های زیر نظر کمونیستها پخش می‌شوند . خلاصه برنامه‌ها این است که نصیحت میکنند هرملتی بایدافکار وعقاید کمونیستی را اعم از سیاسی و اقتصادی و حتی لغو مقررات و ایمنی های مذهبی تعقیب کند .مثلا انقلاب کمونیستی سال ۱۹۱۷طغیان وشورشی بود از طرف دهقانان و کارگران کارخانجات علیه رژیم‌ـ تزاری . بنابراین فقط دهقانان و کارگران صنایع در نظر‌کمونیستها درتمام دنیا افکار کمونیستی صحیح را دارند . اگر بدقت ملاحظه شود همین بیانات درواقع باین دوطبقه توهین می‌باشد مثلا دریکی ازاین گفتگوهای بینام و نشان ۱۴فوریه ادعاشد که حزب کمونیست ترکیه همیشه یك حزب اصلی وواقعی کارگری است وازدولت ترکیه که کارگران ترك را از حقوق حیاتی وحقه خود محرومشان ساخته‌انتقاد کرده‌است . باپیش گرفتن یکچنین روش حرابکارانه‌ای تصور نمیشود کمونیستها بتوانند در ترکیه واقعا انتظار موفقیت داشته باشند همچنین احتمال نمیرود که هیچ فرد کامل وفهمیده ترك بمیل خود طرفدار کمونیستهای ترکیه ومایل بسپردن کنترول کشورخویش به‌شوروی باشد .هرکس میداند که قرنهااست متجاوزین بکشور ترکیه از جنوب روسیه و بالکان و قفقاز و آسیای مرکزی برخاسته‌اند .

موشك قبل از گوشت

پیروی خشك و متعصبانه کمونیست هااز نظریات مارکس ولنین که بی اعتبار بودن آنها ازعدم موفقیت‌مزارع اشتراکی بامقایسه‌باپیشرفت اقتصادی دنیای آزاد مشهود گردید باعث شده که تناقضات بارزی درگفتار رهبران حزب کمونیست مشاهده گردد .

مثلا در تاریخ ۱۲ ژوئن ۱۹۵۷ خروشچف درنطقی که در فنلاند ایراد نمود اظهارداشت «در طی چند سال آینده ما از حیث تولید سرانه گوشت و لبنیات به پای آمریکا خواهیم رسید ومصرف این فرآورده‌ها در کشور مابه حداکثر افزایش خواهد یافت » ولی دردوم ماه‌مه گذشته خروشچف اظهار داشت «ما اینك از حیث گوشت وکره دچار کمبودهستیم رفقا چه باید بکنیم ؟ ما تصمیم گرفته‌ایم دردرجه‌اول قیمت‌ها رابرای تولید کنندگان مزارع اشتراکی‌بالا ببریم» خروشچف ضمنا اظهارداشت که‌از هزینه‌های تسلیحاتی شوروی که افزایش بسیاری یافته است نمیتوان کاست بدین ترتیب رهبر « کشورهای صلحدوست»برای‌موشك‌اهمیت بیشتری ازگوشت ونظایر آن قائل‌میباشد .

بوکس

بقیه از صفحه ۱۷

و مجددا بتمرین مداومی شروع نموده بداوری علی مدد مسابقه دادند .

قاری‌دروی با موهای‌سفید بوسط رینك آمد گارد گرفت و حمله را آغاز نمود قهرمان ۲۴ ساله عراقی ابتکار مسابقه را بدست داشت و برخلاف وزنهای قبلی خوب مسابقه میدادند قاری دروی‌با ضربات کوتاه وپشت سرهم «عامر» را بخطر انداخته بود ولی عامر بخوبی دفاع مینمود ودر حین دفاع ضرباتی میزدروند اول‌خاتمه یافت روند دوم با ضربه راست مستقیم قاری دروی شروع شد حملات‌شدیدی از طرفین شد وهردو قهرمان بخوبی ضربات را دفع مینمودند تمام سه‌دقیقه را بیکدیگر ضربه زدند روند دوم نیز تمام شد وقهرمان عراقی جلو بود روند سوم بازنك وقت نگهدار آغاز شد عامرباجی حملات شدیدی نمودقاری دروی را باطراف رینك میبردوضرباتی میز د وخلاصه طی یك مبارزه جالب قهرمان عراقی برنده گردید .

معاون بهداری شهرداری

آقای دکتر افخمی بمعاونت کل بهداری شهرداری منصوب ومشغول کارشد .

اعجاز در دندانپزشکی

دندانهای فاسد شما در عرض چند دقیقه کشیده‌میشود ودندانهای موزون وراحت جدید جایگزین‌آنها میگردد

فن دندانپزشکی ودندانسازی بامتد تازه درتهران بمرحله تکامل خود رسیده است و درحال حاضر شما میتوانید ظرف یکساعت دندانهای‌فاسد خودرا بکشید و بجای آن دندانهائی بسیار موزون و راحت بگذارید .

این متد جالب توجه بسیار راحت اینك درتهران درکلینیك‌دندانپزشکی آقای دکتر فرج‌اله بینا مورد عمل قرار میگیرد ، خبرنگارما امروز با چند تن از کسانیکه دندانهای خودرا بطریق جدیـد درکلینیك وی کشیده‌اند و دندانهای راحت و تازه‌ای بجای آنها گذاشته‌اند مصاحبه‌ای کرد .

آقای سرهنك جعفر هاشمی افسر بازنشسته ژاندارمری کل کشور در حالیکه هنوز در دوربلبانش حاشیه‌ای از خون بسته شده بچشم میخورد و شصت سال از سنش میگذرد و در حالیکه دندانهای جدید و موزون خود را باخوشحالی رویهم فشار می آورد گفت :

من سه ربع ساعت پیش‌از محکمه آقای دکتر بینا بیرون آمدم ، هنگامیکه بمطب ایشان میرفتم ۱۸ دندان فاسد وریشه فرسوده داشتم و حالیه‌بطوری که می‌بینید از آن دندان‌ها در دهان من خبری نیست و بجای آنها ایـن دندانهای ظریف و راحت قرار دارد وهیچگونه احساس ناراحتی و رنجی هم ندارم . آقای سرهنـك هاشمی میگفت : من و خانمم اصلا امکان‌چنین عملی را باور نمیکردیم . وبهمین‌جهت خانمم یك گوسفند برای سلامتی من نذر کرده بود و حالا می‌بینید که حالم چقدر خوب است البته با این وجود گوسفند را قربانی خواهیم کرد .

خانم عصمت محسنی که ۱۷ دندان خودرا باهمین متد درعرض مدتی‌کمتر ازیکساعت کشیده و بجایش دندانهای جدید گذاشته بود از نحوه عمل آقای دکتر بینا و راحتی دندانهای تازه‌اش سخن میگفت ، خانم محسنی میگفت من و شوهرم هردو با این متددندان های فاسد خودرا کشیدیم و درعرض چند دقیقه دندانهای تازه گذاشتیم و حالا من خیلی راحت هستم . وی تعریف میکرد که دندان کشیدن در عرض مدت طولانی و صبر کردن‌برای سفت شدن لثه‌ها انسان را از شکل وقیافه حقیقی خودش میاندازد و گونه های آدم فرو میرود اما طریقه جدید این عیب بزرك را هم از بین میبرد .

آقای دکتر بینا درطریقه جدید خود درحالیکه دندانهـای فاسد را هنوز نکشیده است قالب دندانهای جدید شخص را میریزد و بلافاصله پس‌از اینکه با متد خاص خود دندانهای بیمار را درعرض چنـد دقیقه کشید دندان تازه‌ای کار میگذارد بدون آنکه برای صاحب آن هیچگونه ناراحتی و زحمتی تولید شود .

وی تاکنون با این متد بسیاری از شخصیت ها و افراد سرشناس ایـن کشور را از داشتن دندان های فاسد آسوده کرده است .

سازمان«تهران تاکسی» شروع بکارکرد

آقای سرهنك وثیق برانندگان سازمان «تهران‌تاکسی» تذکراتی میدهد

ازساعت ۸ صبح امروز ۳۳ دستگاه تاکسی‌های سازمان«تهران تاکسی » طی مراسمی در تهران شروع بکار کرد .

درساعت مزبور آقای سرهنك وثیق رئیس راهنمائی ورانندگی به اتفاق روسای ادارات راهنمائی و رانندگی بنابدعوت آقای سرتیپ شعشعانی (افسر بازنشسته‌ارتش) در تعمیرگاه دکاو حضور یافتند دراین مراسم ابتدا آقای سرتیپ شعشعانی پیرامون سازمان تاکسی‌ـ رانی «تهران تاکسی » به‌تفصیل سخن گفت و افزود که قصد من‌از تاسیس تشکیل چنین سازمانی‌صرفا سودبردن و منتفع‌شدن‌نیست بلکه قصدم از ایجاد چنین سازمانی‌سامان بخشیدن بوضع گوشه‌ای‌ازتاکسی‌ـ رانی شهر تهران می‌باشد ، چنانچه ملاحظه می‌فرمائیداین سازمان در حال حاضر یك سازمان متشکل با مقررات و نظم خاصی بوجود آمده، رانندگان سازمان بالباس هـای «اونیفورم»سرخدمت حاضر میشوند وتمام تاکسی‌ها دارای‌رنك‌مخصوص و مشخصی است ،امید است باین وسیله بتوانیم در تامین رفاه مردم قدم‌های سودمندی برداریم .

قدم مثبت

سپس آقای سرهنك وثیق‌رئیس راهنمائی و رانندگی ضمن‌قدردانی از توجه آقای سرتیپ شعشعانی به رفاه مردم گفت نظر اداره‌راهنمائی ورانندگی همواره تامین رفاه مردم و تنظیم امور ترافیك درشهر هاست وقتی قرار شد سازمانی بوجودبیاید که‌دراین راه بماکمك کند مانهایت متشکر خواهیم بود ، من این فکر را تقدیر میکنم و موفقیت آقای سرتیپ شعشعانی‌راخواستارم .

رئیس راهنمائی و رانندگی‌سپس خطاب‌براننده‌های « سازمان تهران تاکسی» گفت ما از شما اجرای کامل مقررات راهنمائی و رانندگی را میخواهیم ، شما باید برای‌سایر راننده‌ها از نقطه نظر اینکه‌بالباس اونیفورم درشهر رفت وآمدمیکنید سرمشق باشید و مثل یك مامور راهنمائی و رانندگی در رعایت مقررات راهنمائی و رانندگی مربی باشیدبرای جلب رضایت مردم نهایت ادب و تواضع را پیشه خود سازید مسلم بدانید که دراین امر مهم اجتماعی پیشرفت خواهید کرد وجود یك راننده خوب و نمونه در شهری مثل تهران هم کمك به راهنمائی و رانندگی میکند و هم کمك برفاه مردم از نظر عبور و مرور

شروع بکار

پس از پایان سخنان‌آقای‌سرهنك وثیق از طرف آقای‌سرتیپ‌شعشعانی دستور آغازبکار داده‌شد در این وقت رانندگان بانظم خاصی پشت فرمان تاکسی‌ها قرار گرفتند و یك‌یك محوطه تعمیرگاه را ترك کردند باین ترتیب سازمان تاکسی رانی «تهران تاکسی » صبح‌امروز آغاز بکار کرد .

توسعه سازمان

آقای سرتیپ شعشعانی بخبرنگارما گفت : درحال حاضر ۳۳دستگاه تاکسی بارنك مشخص در تهران شروع بکار کرد و درآینده تعداد این تاکسیها به‌صد دستگاه‌افزایش خواهدیافت .

برائت از اتهام منتسبه

طبق رای صادره ازشعبه دوم دیوان کیفرآقای‌عنایت‌اله خدابنده ازاتهام منتسبه در تمام مراحل برائت حاصل نمود و مراتب ازطرف دادستان دیوان کیفر ببانکملی ایران ابلاغ گردید.

تشکر و قدردانی از دو پزشك عالیقدر

کسالت قلبی سختی که غفلتا اینجانب را ناراحت کرده بود معاینه پزشك ضروری تشخیص داده شد که بامراجعه به‌آقای دکترکاظم نجم‌آبادی ایشان‌مرض را بلافاصله تشخیص وبا همکاری آقای دکتر عزت‌اله راسخ مشغول مداوا شدند و از یك خطر حتمی نجاتم دادند بـدینوسیله ضمن تشکر و سپاسگزاری از نامبردگان لازم دانستم که استفاده از وجود چنین پزشکان حاذقی را بهموطنان عزیز توصیه نمایم .

حسین جوانتاش

بندرپهلوی غازیان ـ پانسیون‌متروپل

دارای اطاقهای حمامدار لوکس درجه ۱ میباشد و باغ مشجر بااسباب بازیهای گوناگون دراختیار اطفال شماست

آ ـ ۶۹۷۴ ۴ـ۹

آگهی مجمع عمومی فوق‌العاده

مجمع عمومی فوق‌العاده شرکت تعاونی تهیه وسائل حرفه کامیون‌ـ داران ایران در روز چهارشنبه ۲۰ تیرماه ۱۳۴۱ درساعت شش ونیم بعدازظهر درمحل شرکت واقع در خیابان قزوین مقابل غفاری تشکیل می‌شود از کلیه سهامداران محترم خواهشمند است درساعت مقرر حضور بهمرسانند .

دستورجلسه

ازدیادسرمایه شرکت

هیئت‌مدیره شرکت تعاونی تهیه‌وسائل حرفه‌کامیونداران ایران

از معجزات پزشکی

بعداز شش‌سال تحمل دردشدید سیاتیك وروماتیسم و تنبلی کبد وکیسه صفرا وسردرد دائمی عصبی و صرف انواع داروهای بی‌فایده و گران‌قیمت بوسیله دستگاه برق مخصوص که آقای دکتر ناصر زندی کرمانی دارند و در تشخیص علت اصلی بیماریها باتجربه هائی که دارند اعجاز میفرمایند درمدت کوتاه و هزینه کمی بکلی معالجه شدم و بشکرانه سلامتی غیر منتظره لازم‌دیدم که ضمن تشکر از این پزشك مجرب و حاذق بعموم دردمندان مایوس اطلاع دهم درخیابان هدایت سه‌راه سپهسالار به‌آقای دکتر زندی مراجعه فرمایندوخودرا ازسر گردانی وگمراهی و صرف کردن داروهای مسکن موقتی نجات بدهند .

علی‌اکبر بشردوست آ ـ ۵۹۸۵

جناب آقای دکتر منصور رفعت‌جو

انتصاب شایسته و مجدد جنابعالی را به معاونت اداره بهداری راه‌آهن تبریك عرض میکنیم

حسین شادکام ـ فرمان‌ترمشلو ـ علی حسین پشمی‌ـ حسین سرجی ـ عوض رحمانی

یکجلد سند مالکیت

خانه متعلق و بنام آقای محمدرضا سعادت‌فرد مفقود شده از جوینده خواهشمند است مراتب را بیکی از شماره تلفن‌های۳۶۱۵۹و۳۲۰۶۴ و ۷۲۵۰۶ اطلاع‌داده یاشرکت سهامی تولید و توزیع لبنیات تهران واقع‌درمیدان بهارستان کوچه‌نظامیه کوچه‌دبستان آورده مژدگانی دریافت‌دارند .

آ ـ ۵۹۷۷

استخدام

بیك نفر گریدریست بـا تجربه برای کار رگلاژ ویك نفر راننده با تجربه لودر احتیاج است.

شرکت لوزان

ورود

آقای عبدالحسین‌اعتبار وزیراسبق از ژنو

آقای فواد روحانی قائم‌مقام هیئت مدیره شرکت نفت از ژنو

آقای عبدالحکیم ضیائی استاد دانشگاه از کابل

آقای ناصر گنجه‌ای عضودبیرخانه سازمان ملل از نیویورك

آقایان دکتر طهماسبی و عباس کرباسی از مکه معظمه

خروج

آقای فرهودی معاون وزارتکشور به اروپا

روز ۶ر۴ر۴۱ کیف بغلی اینجانب محتوی دو قطعه چك ـ مقداری وجه نقد گواهینامه رانندگی و برك شناسائی دانشگاه و چند قطعه‌اسناد دیگر مفقود شده است از یابنده تقاضا میشودوجوه‌را بعنوان‌مژدگانی برداشته و اسناد را بنشانی اینجانب خیابانی اسلامبول ارسال دارد.

دکتر کاظم سیمجور

آ ـ ۵۹۹۷

اطلاعات

پنجشنبه
۲۵ محرم الحرام ۱۳۸۲
۲۸ ژوئن ۱۹۶۲
سال سی و هفتم
شماره ۱۰۸۳٤

در وزارت راه و راه آهن

۲۹۹ نفر بازنشسته شدند

امروز آقای مهندس جمال گنجی وزیر راه احکام بازنشستگی دویست و نود و نه نفر از کارمندان وزارت راه و راه آهن را امضاء کرد .

وزارت راه اعلام داشت که صدور این احکام بمنظور اجرای تصویب‌نامه دولت مبنی به باز نشسته کردن است خبرنگار ما اطلاع یافت که در هفته آینده احکام جدیدی در وزارت راه و راه آهن صادر خواهد شد و اسامی دهها نفر از روسا و مدیران و مسئولین وزارت راه و راه آهن در لیست چندصد نفری بازنشستگان وزارت راه و راه آهن منظور شده است .

کار گزینی های وزارت راه و راه آهن اعلام کردند که افراد باز نشسته شده عموما دارای سی سال سابقه خدمت و شصت سال عمر بوده‌اند .

دربانك كشاورزی

همچنین طی چند روز گذشته در حدود چهل نفر از کارمندان بانك کشاورزی که سی سال سابقه خدمت ویا ۶۰ سال عمر داشتند بازنشسته شدند .

خبرنگار ما اطلاع میدهد که ممکن است بتدریج بازهم عده‌ای در اجرای تصویب‌نامه اخیر دولت در بانك مذکور بازنشسته بشوند.

مصاحبه مطبوعاتی هیئت‌دولت

ساعت شش بعداز ظهر امروز نخست وزیر و اعضای هیئت دولت درانجمن مطبوعات در یك مصاحبه مطبوعاتی شرکت میکنند .

دکتر تقی نصر نماینده دبیر کل سازمان ملل درروآندا۔ اوروندی شد

سازمان ملل متحد ـ خبرگزاری فرانسه ـ دیروز آقای دکتر تقی نصر کارمند ایرانی سازمان ملل متحد به‌سمت‌نماینده دبیر کل سازمان ملل متحد در رواندا ـ اوروندی منصوب شد و قبل‌ازپایان هفته جاری نیویورك را بسوی «داوزمبورا» ترك خواهد کرد.

در مسابقات جهانی کشتی فرنگی

تیم شوروی با ۳ مدال طلا و ۳ مدال نقره و یك برنز اول شد

تولیدو ـ آسوشیتدپرس ـ ۷ ـ ۲ ـ ژوئن ـ دیشب در پنجمین دور مسابقات جهانی کشتی فرنگی در «تولیدو» حسین ابراهیمیان (ملاقاسمی) کشتی گیروزن چهارم ازایران به «استفن ـ هووارت» ازیوگسلاوی باامتیاز باخت و از دور مسابقات حذف شد .

امروز مسابقات جهانی کشتی های فرنگی نیز درتولیدو با پیروزی تیم شوروی پایان یافت . تیم شوروی مجموعا ٤۰ امتیاز آورد که از امتیازات شوروی درکشتی آزاد نیز بیشتر بود. سه مدال طلا و سه نقره ویك برنز نصیب تیم شوروی گردید . تیم‌ترکیه با ۳۱ امتیاز دوم و بلغارستان با ۲۱ امتیاز سوم شدند . ایران درمسابقات کشتی فرنگی مقام ماقبل آخر یعنی جای سیزدهم را بدست آورد وتنها ٤٫۵ امتیاز داشت .

دراداره حساب رسی مالیاتی تهران

تغییرات اساسی داده شد

امروز اطلاع حاصل شد که‌یکی ازحساسترین ادارات مالیاتی تهران که‌اداره‌حساب‌رسی مالیاتی‌است از نظر سازمان و افراد مورد تجدید نظر اساسی قرار گرفت‌دراین‌اداره تعداد دوائر سرمیزی از ده به ٥ دائره تقلیل داده‌شد و بجای ده سرمیز پنج‌سرممیز انتخاب گردید. و٥سرممیز دیگر از کار برکنار شدند .در مورد ممیزین نیز‌تغییراتی داده شد اما تعداد آنها افزایش یافت در حال حاضر از پنج دائره ممیزی ۳دایره برای امور شرکت ها ویك دایره برای اموربازرگانان ودایره پنجم هم برای امور مقاطعه کاران اختصاص داده‌شده‌است .

محل پاسگاههای سیزده گانه راهنمائی ورانندگی اعلام شد

امروز محل پاسگاههای‌راهنمائی ورانندگی که باجه‌های آن‌قبلانصب شده‌بود بشرح زیر اعلام گردید : پاسگاه‌بخش۱ بلوار کرج(جاده‌پهلوی پاسگاه بخش ۲ چهار راه صمصام (استانبول) ـ پاسگاه بخش ۳مخبر الدوله ـ پاسگاه بخش ٤ پل‌چوبی، پاسگاه بخش ٥ جاده تهران نو (پمپ بنزین) ـپاسگاه بخش ٦ منیریه ـ پاسگاه بخش ۷ سه‌راه جنت ـ پاسگاه بخش ۸ میدان موزه ـ پاسگاه بخش ۹ چهارراه سرچشمه ـ پاسگاه بخش ۱۰میدان شاه ـ پاسگاه بخش ۱۱سه‌راه‌ونك، پاسگاه‌بخش‌دوازده سه‌راه‌ضرابخانه جاده قدیم شمیران ـ پاسگاه بخش ۱۳پل سیمان (جاده شهرری).

این پاسگاهها محل مراجعات اشخاص برای طرح شکایات واخذ جرائم راهنمائی و رانندگی است ومسافران تاکسی‌ها و رانندگان در صورت بروز اختلاف میتوانند به پاسگاه‌های فوق مراجعه و باکمك پاسگاههای فوق مراجعه کنند .

خواهر و برادران نخست‌وزیر

اظهارنامه‌های خودرا تسلیم سازمان اصلاحات ارضی کردند

مقدمات تقسیم املاك نخست وزیر فراهم شده است

خبرنگارما در رشت گزارش‌داد کار تنظیم اسناد مالکیت ٤٤۰ نفر از کشاورزان املاك آقای دکتر امینی نخست درلشت‌نشاء که یکماه قبل بدولت منتقل شده‌است خاتمه یافت وامروز مراتب ازطرف سازمان‌اصلاحات ارضی رشت بمرکز گزارش داده‌شد تاطبق دستور مرکز اسناد مالکیت کشاورزان طی تشریفاتی اهداء‌گردد.

املاك‌خواهروبرادران نخست‌وزیر

خبرنگار ما در گزارش خودافزود برادران و همچنین‌خواهران آقای دکتر امینی نخست‌وزیر نیز اظهارنامه‌های خودرا تسلیم سازمان اصلاحات‌ارضی کرده‌اند وسازمان نیز آمادگی خودرا برای خریداری املاك آنها اعلام‌داشته است .

دبیر کل اوپك بتهران بازگشت

شب گذشته آقای فواد روحانی‌دبیر کل‌سازمان کشورهای تولید کننده نفت بنام «اوپك»از ژنو مرکز دفتر سازمان ، بتهران بازگشت .

آقای روحانی برای شرکت در چهارمین جلسه‌اوپك بژنو رفته بود. وی‌امروز دردفتر آقای انتظام مدیر عامل شرکت ملی نفت حضور یافت ومدتی باوی‌مذاکره کرد.

خلاصهٔ خبرها

● عصر دیروزبرای تجلیل از مقام علمی آقای دکترجهانشاه‌صالح مجلس ضیافتی باحضور آقای دکتر فرهاد رئیس‌دانشگاه وعده‌ای از اساتید در باشگاه دانشگاه تشکیل شد ، دراین مراسم آقای دکتر فرهاد طی نطقی مقام علمی دکترجهانشاه صالح راستود.

● بعداز ظهر روزسه‌شنبه بمناسبت پایان ماموریت آقای عبدالحمید ناجوا، وابسته سفارت‌پاکستان مجلس‌ضیافتی از طرف آقای دکتر عرفانی وابسته مطبوعاتی سفارت پاکستان، در منزل شخصی وی ترتیب داده شد .

● بعداز ظهر دیروز بمناسبت پایان مدت ماموریت‌آقای احمدشیخان‌بحمید وزیر مختار اندونزی درایران مجلس تودیعی درمحل سفارت ترتیب یافته بود که چند تن‌ازآقایان وزراء وجمعی ازامرای لشکری و شخصیتهای‌مختلف درآن شرکت داشتند .

● ازطرف آکادمی بین‌المللی حقوق تطبیقی آقای دکتر حسن افشار استاد دانشکده حقوق دانشگاه تهران بسمت مدیر کل‌مسئله تضمین قضائی کار تعیین شد و گزارشات استادان و متخصصین این فن که‌باآکادمی‌ارسال شده است برای تهیه گزارش کلی‌و نهائی دراختیار وی گذاشته شد .

قانون جدید

بقیه از صفحه اول

دانشگاه قانون جدید باز نشستگی نمیتوان اجرا کرد زیرا اعضای کادر آموزشی دانشگاه بدون در نظر گرفتن سابقه خدمت تا سن ۷٥ سالگی و در صورت‌تصویب شورای دانشکده مربوطه تا سن هشتاد سالگی بکار مشغول خواهند بود.

از میان استادان تنها آقای دکتر لقمان ادهم که هفتاد و پنج سال‌دارد مشمول این قانون میشود و بعد از ظهر امروز شورای دانشکده‌پزشکی بادامه تدریس ایشان‌تا هشتادسالگی رای خواهد داد .

بیست‌هزار نفر دانش آموز تجدیدی

درکلاسهای تقویتی ثبت نام کردند

● **بنسبت داوطلبان شرکت در کلاس های‌تقویتی‌برتعداد کلاسها افزوده می شود**

امروز آقای رهنما مدیر کل‌فرهنك استان تهران بخبرنگار ما گفت به دستور وزیر فرهنك برای ۲۷ هزار نفر دانش‌آموزان سالهای ششم‌دبستان های پایتخت که در امتحانات نهائی خرداد ماه تجدیدی شده‌اند تا امروز ٥۰۰ کلاس تقویتی درنواحی ده‌گانه فرهنك تهرن دایر شده وبموجب‌آمار تاصبح امروز بیست هزار نفر ازدانش آموزان تجدیدی دراین کلاسها ثبت‌نام نموده و سرگرم تحصیل می باشند

تاکنون بخشهای دهگانه فرهنك تهران بشرح زیر درکلاسهای‌تقویتی محصل پذیرفته‌اند .

ناحیه یك فرهنك ۲۰۰۰نفر ناحیه دوفرهنك ۱٥۰۰ نفر ناحیه سه‌فرهنك ۲۰۰۰ نفر ناحیه چهار فرهنك ۱٥۰۰ نفر ناحیه پنج فرهنك ۳۳٦۱ نفرناحیه شش فرهنك ۱٤۰۰ نفر ناحیه هفت فرهنك ۱۸٥۰ نفر ناحیه هشت فرهنك ۳۰۰۰ نفر ناحیه نه فرهنك ۹۰۰نفر ناحیه ده فرهنك ۳۰۰۰نفر

مدیر کل فرهنك تهران افزودهنوز ثبت‌نام دانش‌آموزان تجدیدی ادامه دارد و هرچهل نفر دریك کلاس‌تقویتی مشغول تحصیل میباشند و چنانچه برتعداد شاگردان مزبور اضافه شود بهمین نحوبر تعداد کلاسهانیز اضافه خواهدشد .

کلاسهای تقویتی شهرستانها

امروزازطرف‌آقای وزیرفرهنك‌بادارات فرهنك‌استانهاوشهرستانهادستورداده شد که فورا بادرنظر گرفتن تعداد دانش‌آموزان تجدیدی اقدام بدایر نمودن کلاسهای تقویتی نموده ودانش آموزان مزبوررا برای شرکت در امتحانات شهریور ماه آماده نمایند.

اطلاعیه سازمان تربیت بدنی وتفریحات سالم ایران

دومین مسابقه بوکس ایران وعراق انجام نخواهد شد

چون سه‌تن‌ازقهرمانان بوکس کشور عراق درمسابقه‌دیشب‌وسیله‌قهرمانان بوکس ایران ناك اوت (ضربه فنی) شده‌اند و طبق مقررات‌بین‌المللی این سه‌تن‌تایکماه حق‌شرکت در مسابقه هارا نخواهند داشت و چون تیم بوکس عراق «رزرو »ندارد که بجای قهرمانان مذکور شرکت جویندازاینرو بنابه‌موافقت‌فدراسیون بوکس ایران و تیم بوکس عراق مسابقه‌ای که قرار بود فردا (جمعه هشتم تیرماه) دراستادیوم فرح پهلوی برگزار شود انجام نخواهد یافت .بلیطهائی که قبلا بوسیله علاقمندان «رزرو»شده‌است‌درگیشه هاپس گرفته می‌شود .

دربخش های تهران سازمان دفاع غیر نظامی تشکیل شد

ساعت پنج بعد از ظهر دیروز بنا بدعوت سازمان دفاع غیر نظامی اعضای شورای عالی انجمن های محلی ، روسای برزن های تهران ، اعضای انجمنها و معتمدین محل در سالن سازمان حضور یافتند .

در آغاز جلسه تیمسار سرلشکر فرزانه رئیس سازمان‌دفاع غیرنظامی و آقای سرهنك ایروانی رئیس آموزش سازمان طی بیاناتی هدف های سازمان را تشریح کردند و سپس برای ایجاد کانون های‌دفاع غیر نظامی در بخش ها و انجمن های محلی مذاکراتی صورت‌گرفت آقای‌دکتر آصف‌تاج بخش‌پیرامون لزوم همکاری مردم با سازمان دفاع غیر نظامی و توسعه و گسترش این سازمان سخن گفت و آنگاه ازمیان طبقات مردم بخشهاداوطلبینی آتش سوزی ، گروه های امدادی و کمك های اولیه انتخاب شدند تا وسیله مربیان سازمان تعلیمات‌لازم به آنها داده شود .

گردن چرچیل شکست

مونت کارلو ـ رویتر ـ ۲۸ ژوئن ـ مقامات هتلی که‌وینستون‌چرچیل سیاستمدار سالخوردهٔ انگلیسی در آن «درکان» اقامت دارد امروز اظهار داشتند که وی براثر زمین خوردگی مجروح شده واستخوان گردن وی شکسته است . چرچیل اکنون بوسیله پزشکان مونت‌کارلو تحت معالجه قرار گرفته است . چرچیل‌دراین‌هفته‌برای‌یك‌استراحت کوتاه وارد مونت کارلو شده بود.

آقای منوچهر نیکپور که بسمت مدیر عامل جدید فروشگاه فردوسی برگزیده شده است در فروشگاه مزبور حضور یافته و رسما مشغول بکار گردید .

وی ازطرف مجمع عمومی فروشگاه باین سمت برگزیده شد و مراسم معرفی ایشان بوسیله آقای دکتر ـ آموزگار وزیر دارائی در فروشگاه فردوسی بعمل آمد .

آقای منوچهرنیك‌پور که‌ازشخصیت های اقتصادی کشور است تحصیلات عالی اقتصادی خود را در ایالات متحده امریکای‌شمالی بپایان‌رسانیده و تاکنون در سمت هائی که داشته مصدر خدمات ذیقیمتی بوده است همانطور که‌تصدی ایشان در موسسات تولیدی و اقتصادی کشور منشاء تحولات تازه‌ای‌بوده‌امیداست درسمت جدید ایشان نیز اداره امورفروشگاه فردوسی شکل تازه ای پیدا کند .

سمینار صنایع قند طی قطعنامه‌ای اعلام کرد:

تولید قند وشکر باید افزایش یابد

سمینار صنایع قند که مدت سه روز در محل کانون مهندسین ایران تشکیل شد ، پس ا زبحث و مذاکره مفصل پیرامون صنعت قند ایران ـ قطعنامه ای در چهار ماده تصویب نمود . متن قطعنامه از اینقراراست.

۱ـ صنعت قند که در کشور ایران روی‌مصالح عمومی کشور بوجودآمده و منافع عموم طبقات مردم این‌مملکت را در بردارد باید حفظ شود وتولید قند و شکر لا اقل تا حدود مصرف تمام کشور افزایش یابد .

۲ـ گشایش در امر مالی شرکتها باید داده شود بطوریکه بانظارت و وضع مقررات خاصی از طرف بانك مرکزی بانکهای خصوصی و بانك ملی ایران متفقا بتوانند در نرخ بهره و سایر شرایط وام و تضمین نامه ها تجدید نظر کلی نمایند و این ارقام متناسب با وضع سایر کشور ها و مشابه آن شود .

۳ـ وزارت کشور و وزارت دارائی نسبت بعوارض شهرداری و عوارض چغندر در مواقع حمل و هزینه های گمرکی‌کارخانه ها وتصفیه خانه های قند تجدید نظر کامل نمایند وبقسمی تقلیل‌دهند که این گونه عوارض برای قیمت تمام شده محصول قابل تحمل باشد .

احتیاجات کشور

٤ـسندیکای مشترك از کارخانجات قند دولتی و خصوصی تشکیل شود تا مشکلات خود را از نظر مالی فنی ، اجتماعی و تامین چغندر مورد نیاز کارخانه ها و حفاظت فنی و ایمنی کارگر و کارخانه مورد بررسی قرار دهند و

محکومیت طرفداران صلح در مناطق شورشی عراق

بغداد ـ ۲۷ ژوئن ـ خبرگزاری فرانسه ـ دادگاه نظامی بغداد امروز رای خودرا درباره شش نفر قاضی دادگستری و سه‌روزنامه نگار به پنج‌سال حبس با اعمال شاقه اعلام‌کرد . این عده بعلت امضای اعلامیه‌ای تحت‌عنوان «پیام برای صلح درمناطق شورشی عراق» به محاکمه دعوت شده‌اند .

دادستان نظامی چند روزپیش گفته بود که درحسن نیت و وطن‌پرستی امضاء کنندگان این اعلامیه نمی‌توان تردید داشت اما ظاهرا دولت بغداد رای خودرا عوض کرد . واین عده را به‌محاکمه دعوت نمود .

وزارت کشاورزی

آگهی نوبت دوم

مربوط باجرای قانون اصلاحات ارضی

دربخش چرداول و شیروان شهرستان ایلام استان‌کرمانشاه

پیرو آگهی نوبت اول مورخ۲۷ر۳ر٤۱ بمنظور اجرای ماده هشتم قانون اصلاحی قانون اصلاحات ارضی کلیه مالکین بخش چرد اول وشیروان که‌مالکیت آنان از حد نصاب مقرر درماده ۲ قانون‌فوق و تبصره‌های مربوط به‌آن تجاوز مینماید موظفند بسازمان‌اصلاحات ارضی کرمانشاه که مرکز آن در کرمانشاه اداره کل کشاورزی استان ٥است مراجعه ووضعیت املاك خودرا اعم از حد نصاب و مستثنیات مقرر درماده ۳ قانون مذکور در اظهارنامه های چاپی که از طرف سازمان مزبور در اختیار آنان گذارده می‌شود در دونسخه نوشته بانضمام دونسخه از رونوشت اسناد مالکیت یامستند تصرف خود حداکثر ظرف مدت یکماه از تاریخ صدور این آگهی تسلیم و رسید دریافت دارند مالکینی که از تسلیم اظهارنامه تاموعد مقرر خودداری و یاعالما و عامدا برخلاف حقیقت مطالبی قید کنند علاوه‌براینکه اداره کشاورزی محل راسامبادرت‌به‌تنظیم‌صورت وضعیت املاك آنان خواهد کرد طبق تشخیص شورای اصلاحات ارضی به‌پرداخت یکصدهزار ریال جریمه نیز ملزم خواهند شد منطقه عمل این آگهی شامل کلیه‌دهاتی است که درتاریخ صدور این آگهی از لحاظ تقسیمات کشوری تابع‌بخش چرداول‌وشیروان حوزه فرمانداری شهرستان ایلام می‌باشد .

ازطرف وزیر کشاورزی

آ ـ ۷٦۱۲

بمناسبت چهلمین روز درگذشت مرحوم **قازار سیمونیان** در ساعت ۱۰ بامداد فردا مجلس یادبودی در کلیسای ارامنه واقع در خیابان قوام‌السلطنه برقرار خواهد بود. از ساعت ٥ بعدازظهر نیز مجلس یادبود دیگری در منزل آن مرحوم منعقد است.

مهندس آرکزونی سیمونیان ـ واهیك سیمونیان ـ مهندس زاون سیمونیان و خانواده مرادیان.

استخدام ماما

بنگاه حمایت مادران و نوزادان برای خدمت درتهران بچند نفر ماما ی دیپلمه که در محل دیگری بخدمت اشتغال نداشته باشند احتیاج دارد که طبق مقررات بنگاه استخدام وبکار بگمارد .

داوطلبان می توانند همه روزه تاآخر وقت اداری روز یکشنبه ۱۰تیرماه جاری بکارگزینی بنگاه واقع در خیابان مولوی (باغ‌فردوس) مراجعه نمایند .

بی نظیر و بی خطر

شمارهٔ ممتاز

اطلاعات بانوان

هدیه تابستانی نفیسی که اطلاعات بانوان بخوانندگان عزیز خود تقدیم میکند

در این مجموعه مفید و خواندنی که مدتها برای جمع‌آوری و تهیه و تنظیم مطالب آن وقت صرف شده است ، شما آثاری از برجسته‌ترین نویسندگان مورد علاقه خود خواهید خواند .بانکات تازه‌ای در مورد خانه و زندگی خود آشنا خواهید شد . داستانهای جالب و شیرین ، مطالب آموزنده ، تازه‌ترین مدلهای لباس تابستانی و ییلاق و مسابقات ابتکاری با جوائز نفیس‌از مزایای این شماره ممتاز است .

در این شماره ، شما مطالب تازه‌ای درباره‌ییلاق و کنار دریا می‌خوانید و بارموز استفاده بهتر وبیشتر از تعطیلات تابستانی و آب و هواو مزایای ییلاق آشنا میشوید .

ضمیمهٔ مجانی شمارهٔ ممتاز تابستانی اطلاعات‌بانوان شما را با «رموز برازندگی» آشنا میکند .

دوشنبه آینده‌شماره ممتازتابستانی اطلاعات بانوان در اختیارشماست .

آگهی تغییر محل دارائیهای مناطق ۱ـ٤ـ٦ـ۹

باطلاع مودیان محترم‌دارائیهای مناطق ۱ـ٤ـ٦ـ۹ میرساند که نشانی دارائیهای مزبور بشرح زیر :

منطقه ۱ بساختمان‌منطقه ۱۰ واقع درخیابان سیمتری نزدیك میدان قزوین .

منطقه ٤ بساختمان منطقه ٥ واقع درخیابان شهباز دروازه‌دولاب نزدیك سه‌راه شکوفه

منطقه ٦ بمحل دارائی منطقه ۷ به‌خیابان ناصر خسرو کاخ‌دارائی

منطقه ۹ بساختمان منطقه ۸ واقع درخیابان فرهنك (امیریه) تغییر یافته است . ۱ـ ٥ آ ـ ۸۳٤٦

اداره کل وصول تهران وحومه

۹

روز به قرعه کشی

حساب ذخیره بانك

اصناف ایران

واستفاده ازجوائز آن باقیمانده‌است

داستانهای کوتاه

نویسنده هنرمند خاطره پروانه

هرهفته منحصرا در

تهران مصور

چاپ میشود

از باغ وحش دیدن کنید

شماره های برنده بلیطهای اعانه ملی

سری ٦۰۱

درساعت چهارونیم بعدازظهر دیروز قرعه کشی بلیطهای اعانه ملی سری ٦۰۱ انجام شد. و شماره‌های برنده بدین ترتیب اعلام گردید :

٤	پنجاه ریال
۹۷	یکصد ریال
٥٤۹	یکهزارریال
۱٥۳۰	پنجهزارریال
۲۰۹۸٥	سیصد هزارریال
۰۸۸٤۳٦۸	یك میلیون ریال

ضمنا دارندگان شماره‌های ماقبل ومابعدبلیطهای برنده جوائز ممتاز برنده جوائزی بشرح زیر میباشند :

شماره‌های ۲۰۹۸٤ و۲۰۹۸٦ هریك برنده‌ده‌هزارریال

شماره‌های ۰۸۸٤۳٦۷ و۰۸۸٤۳٦۹ هریك برنده‌یکصد هزارریال.

اطلاعات العربیة

الاخاء

مجلة سیاسیة ثقافیة مصورة تصدر عن دار اطلاعات فی طهران

بیست ونهمین‌شماره مجله عربی الاخاء یکشنبه دهم تیر منتشر خواهد شد.

روزنامه فردا

فردا منتشر میشود

امشب و همه شب

رستوران کلوب خانوادگی استخر تهران پارس آماده‌پذیرائی میباشد.

ارکستر و خوانده معروف

بانو پریا

شماکه باهواز میروید

تلفن ٤٤۸٤

هتل قو

بهترین محل برای اقامت شماست

حفاظ

سازنده زیباترین وبهترین مصنوعات فلزی

لوازم دفتری ومنزل

فروشگاه : شاهرضا ـ مقابل سعدی ـ تلفن ٦۹۲٦۱

فروشگاه خیابان فردوسی بالا شماره ٥٥ تلفن ٦۷٦۰٥