قطار فضائی غرش کنان بماه نزدیک میشود

فضانوردان: اینجا خیلی قشنگ است ما نمیدانیم به چه نگاه کنیم

این اولین عکسی است از «آرمسترانك» فرمانده سفینه آپولو ونخستین انسانی که قدم درماه می گذارد که از داخل سفینه آپولو به زمین مخابره شده است.
عکس رادیوئی اطلاعات

سفینه شوروی امشب در ماه فرود می آید

آپولو و ماه نشین در فضا از هم جدا و بهم متصل شدند

اطلاعات

پنجشنبه ۲۶ تیر ماه ۱۳۴۸ . شماره ۱۲۹۴۲
سال چهل‌وچهارم . . . . . تکشماره ۴ ریال

۲۴ صفحه

یك لحظه قبل از پرواز و هنگام پرواز درفضا موشك ساتورن دچار نقص فنی شد

موشك ساتورن بیش از اندازه سوخت مصرف میکند و فضانوردان نگران شده‌اند

- شوروی زودتر از همیشه خبر پرواز آپولو را منتشر کرد
- مائو گفت: تسخیر ماه نقشه‌ای برای نابودی چین است!

درصفحات ۲-۳-۴ و ۲۱

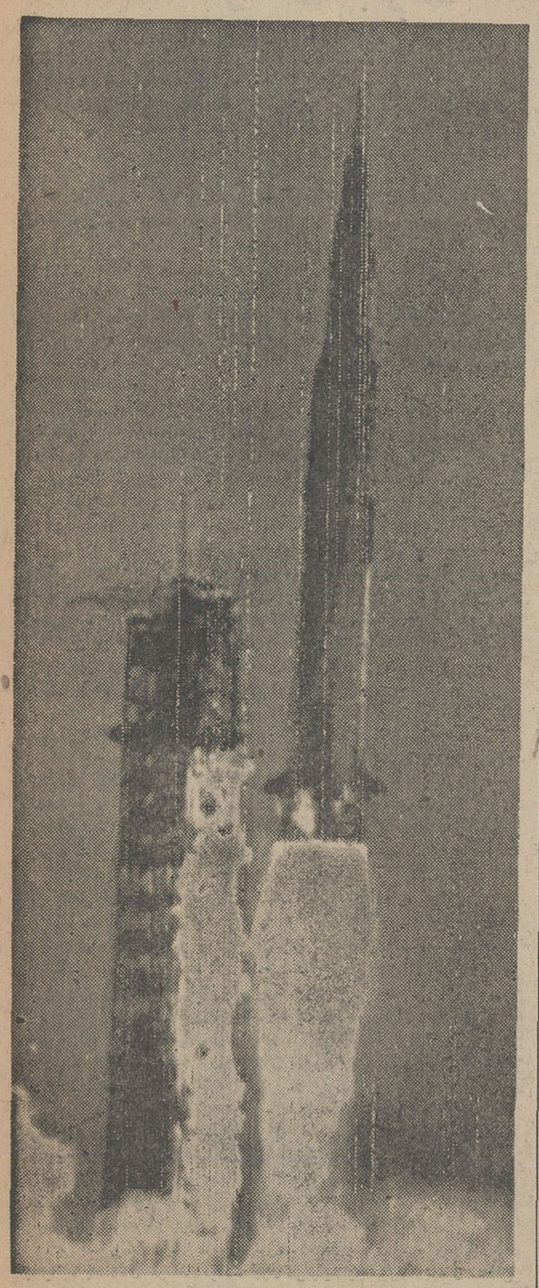

ملاقات با تاریخ

موشك غول پیکر ساتورن با ۱۱۰ متر ارتفاع حامل سفینه آپولو ۱۱ وسه انسان شجاع باسرعت سرسام آورش بسوی فضا میجهد تا دریك کره آسمانی با تاریخ ملاقات کند. موشك ساتورن تاکنون هرگز با شکست مواجه نشده وعظمت آن بحدی است که هنگام برخاستن از زمین تا مسافت‌های دوردست را بلرزه درمی‌آورد.
عکس رادیوئی اطلاعات

میوه، وتره بار در چادرهای دولتی فروخته میشود
درصفحه آخر

طرح جامع عباس آباد تهیه شد

مترو یاترن هوائی عباس‌آباد را بشمیران وشهر ری منتقل خواهد کرد
درصفحه ٤

بنا بتوصیه دولت

قیمت محصولات صنعتی تقلیل پیدا میکند
درصفحه ٤

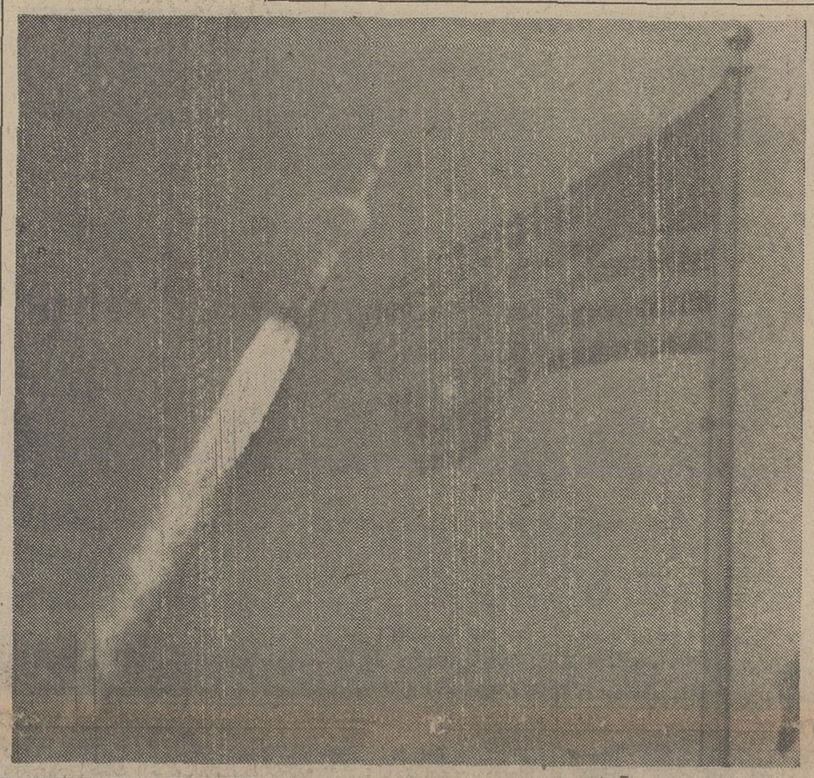

موشك ساتورن ۵ و آپولوی ۱۱ بسرعت از زمین دور میشوند. در اطراف کیپ کندی همه چیز بحالت لرزه افتاده است. از جمله تیری که بربالای آن پرچم پرستاره راه راه ایالات متحده در اهتزاز است از غرش موشك غول‌آسا بلرزه درآمده است.
عکس رادیوئی اطلاعات

- نیکسون روز فرودانسان در ماه را تعطیل عمومی اعلام کرد
- سفیر گواتمالادرپاریس گفت: درکره‌ماه‌خرگوش وجود دارد!

یك مصاحبه بسیار جالب با دکتر «آزاد» دربارهٔ نتایج درخشان مسافرت بکرهٔ ماه

از ایستگاههای فضائی میتوان کشت محصولات زمین را کنترل کرد

دریك پایگاه فضائی کارخانهٔ عظیمی تاسیس می‌شود که محصولات خاصی تولید میکند

- دراین پایگاه ۲٤ کارشناس کار کرده و سه ماه یکبار بزمین رفت وآمد میکنند
- از محصولات دیگر این کارخانه ماشین‌های بدون صدا است
- در کارخانه بزرك فضائی فلزاتی ساخته می شود که از فولاد محکمتر وازچوب سبکتر است
- احتمال موفقیت آپولو ۹۹ و ۹۹ درصد است در صفحه چهارم

برای بدست آوردن ۳۰۰ هزار تومان پول نقد و یکدستگاه پیکان اختصاصی

فقط ۶ روز دیگر فرصت دارید

فهرست جوایز بلیطهای ماهانه اعانه ملی که اول مرداد ماه قرعه‌کشی میشود:

جایزه اول ۳۰۰ هزار تومان
جایزه دوم ۷۰ هزار تومان
جایزه سوم ۵۰ هزار تومان
جایزه چهارم ۳۰ هزار تومان
جایزه پنجم ۱۰ هزار تومان
باضافه
۱۰ جایزه پنجهزار تومانی
۵۰ جایزه یکهزار تومانی
۱۰۰ هزار جایزه شش تومانی

پیکان اختصاصی
جایزه قهرمان شانس

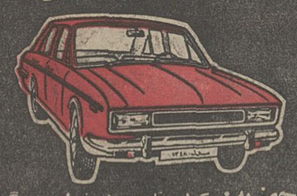

مجهز به: کولر - تلویزیون - ضبط صوت - گرام رادیو با آنتن خودکار - تودوزی اختصاصی - ورشوها و تزئینات اضافی با پوشش طلا

شهر فرنگ

سینمای نمونه تهران
اولین سینمائی که با الهام وهدایت وزارت فرهنگ وهنر از لحاظ برتری سطح امتیازات به استحقاق تحصیل مقام ممتاز (چهارستاره) و اخذ درجه عالی مفتخر شده است.

ازامشب

موزیك از: پل مك کارتنی (از گروه بیتل‌ها)
THE FAMILY WAY
محصول برادران وارنر - سون آرتز W7

نشانی: عباس‌آباد اول خیابان تلویزیون تلفن ۶۳۷۶۳۸

مرغداران عزیز:
نرخ مرغ و تخم مرغ را پرسید

قبل از این که بدون اطلاع ازمظنه روز اقدام بفروش نمائید با تلفن های ۶۰۷۷۴ و ۴۹۱۶۶ نرخ مرغ و تخم‌مرغ را سئوال فرمائید.

مقررات مربوط بامتحانات ورودی وثبت‌نام دانشجویان درمدرسه عالی ادبیات و زبان‌های خارجی
شرح درصفحه ۱۶

توضیح و تصحیح
سپاهیان ممتاز لیسانسیه ودیپلمه دوره های اول تا یازدهم سپاه دانش باید پرسشنامه را تکمیل کنند ودر شماره دیروزبجای یازدهم (پانزدهم) چاپ شده بود.

آگهی ثبت نام مسابقات ورودی انستیتو تکنولوژی اهواز در رشته های مکانیك ماشینهای کشاورزی و آب و خاك
درصفحه ۱۶

اطلاعیه
شماره‌های جدید تلفن
شرکت سهامی روغن نباتی جهان
۵۵۶۱۶ تا ۵۵۶۱۹ و ۵۴۵۳۳

آشنائی باکشاورز نمونه که قهرمان کشاورزی ایران لقب گرفته است
شرح درصفحه ۱٤

قابل توجه
سردخانه مهردشت
انتهای اتوبان تهران کرج مجهز به آخرین اسلوب فنی تحت نظر کارشناسان خارجی از اول شهریور ماه آماده قبول میوه جهت نگهداری می باشد تلفن ۴۲۱۳۶ ۱-۳۰۶۲۴

آگهی ثبت‌نام مسابقه ورودی
مؤسسه عالی حسابداری
درصفحه ۱۰

دانشکده صنعتی (پلی تکنیك تهران)
آگهی استخدام استادیار
درصفحه ۱۳

اداره آجودانی کل ستاد بزرك ارتشتاران تعدادی کارمند استخدام مینماید
در صفحه ۲۳

اطلاعیه وزارت دارائی

فقط ۵ روز دیگر فرصت قانونی برای تسلیم اظهارنامه مالیاتی وپرداخت مالیات باقی است.
عدم تسلیم اظهارنامه علاوه برجریمه قانونی که به آن تعلق میگیرد به ممیزین دارائی حق میدهد که مالیات مودی را بطور علی الراس تشخیص داده و وصول نمایند
م. الف ٤٤٩٨

آگهی قبول دانشجو برای آموزشگاه عالی خدمات اجتماعی دوره‌های فوق دیپلم و لیسانس
در صفحه ۱۶

باافتتاح حساب پس انداز خرید آپارتمان در
صندوق پس انداز مسکن بانک رهنی ایران
بسهولت صاحب آپارتمان مسکونی میشوید

سرمقاله

کانگسترهای جوان!

گزارش مربوط بسرقت بانکی را خوانده‌اید و میدانید که دو روز پیش چهارتن سارق مسلح در شعبه تخت جمشید بانك ایران و انگلیس باتهدید اسلحه صندوق‌بانك را خالی کرده‌اند.

در این حادثه ، چند نکته جلب توجه میکند که از لحاظ اجتماعی و مملکتی قابل مطالعه است: اول اینکه ماجرای دستبرد زدن بیانکها در روز روشن برای دومین یا سومین مرتبه است که در تهران اتفاق میافتد و پیش ازین نیز یکی دوبار کسانی باین اقدام مبادرت کرده‌اند که خوشبختانه نقشه آنها عقیم ماند و خودشان بدام افتادند. دوم چه در دفعات پیش و چه در مورد اخیر جوانهای بیست‌وبیست‌وچند ساله دست بچنین اقدامی زده‌اند و پای سارقین حرفه‌یی در میان نبوده‌است. سوم، جریان حادثه اخیر گویای آنست که سرقت با نقشه و مطالعات‌دقیق قبلی صورت گرفته است و سارقین مراقبت داشته‌اند اشتباهاتی را که در موارد پیشین موجب ناکامی و گرفتاری سارقین بانك شده بودتکرار نکنند. بعبارت دیگر در نوبت اخیر سارقین باپختگی بیشتر و بطریق تشکیلاتی دست بسرقت زده‌اند که ازین حیث سرقت اخیر درتهران بی‌سابقه است.

تمایل بدزدی فی‌نفسه یك غریزه استثنائی و مولود خصوصیات نژادی یا شرایط زمانی و مکانی نیست. اما شکل دزدی معمولا تابع وضعیت محیط است و مقتضیات محیط ، غریزه دزدی را در هر نقطه‌یی یکجور شکل می‌بخشد . «کانگستریسم» یا سرقت بانکها از طریق تهدید بااسلحه ، یکنوع دزدی است که در شرایط خاص امریکای اوایل مهاجرت وتسلط سفید پوستان موضوعیت و رواج پیداکرد. در ایامی که هر دسته از مهاجران سفید پوست نقطه‌یی از قاره جدید را برای سکونت انتخاب کرده و در راه بهره‌برداری از استعدادهای‌طبیعی ومنابع‌بکر آن بفعالیت پرداختند چون ارتباط ووسایل ارتباطی میان شهرها و نقاط مسکونی سفید پوستان وجود نداشت جویندگان ثروت ناگزیر بودند در همان منطقه خودشان بمبادله و تجارت اقدام کنند و باینترتیب میدان وسیعی برای فعالیت صرافان و بانکداران بوجودآمد واین بانکها باموجودی سرشاری از طلاو پول رایج، طبعا چشم طمع ماجراجویان و آزمندان را جلب وایشانرا تحریك میکرد که از راه چپاول بانك ،در کوتاهترین زمان بر ثروت کلانی دست یابند.

دریك جامعه ابتدائی که هنوز تشکیلات منظم اداری و قانونی درآن استقرار نیافته و سیستم‌های دفاعی و تامینی حتی در داخل بانکها ایجاد نشده بود، سرقت بانك در پناه اسلحه گرم یك قمار کم خطر و پر منفعت شمرده میشد. ازینرو سرقت بانك بسرعت و باشدت رواج یافت ومردم ناگزیر شدند برای حفظ سرمایه خود اسلحه بدست گرفته‌متفقا در مقابل دزدان بانك مقاومت کنند. اما این اقدام ، دزدان را نیز برانگیخت که باهم متفق شوند و افراد بیشتری راشریك یااجیر کرده دسته‌های چند نفری و چندین ده‌نفری تشکیل بدهند و بدینترتیب کانگستریسم بوجود آمد که سالیان دراز ، حتی بعد از تشکیل‌جامعه نوین و بهم‌پیوسته امریکائی،خواب آرام از چشم مردم امریکاربوده‌بود.

اینقسم دزدی ، امروزه فقط بعنوان میراثی برای نویسندگان داستانهای پلیسی و فیلمسازان باقی مانده است که چون نوعی کالای قاچاق در لابلای محموله فیلم و رمان بمشرق زمین و از جمله بمملکت ما وارد میشود و در حالیکه بالارفتن از دیوار یعنی دزدی نوع قدیمی ومحلی این آب و خاك بحداقل رسیده و در حال متروك شدن است ، جوانهای مارا تحریك میکند که برای زنده کردن خاطره کانگستریسم نقاب برچهره بزنند و دستکش بدست کنند و اسلحه بگیرند و مردم را روبدیوار نگهدارند و صندوق بانك را بزنند . بعدهم در خلال عملیات محیرالعقول‌خود یکی از آنها دیگری را بنام «خسرو» بخواندتا پلیس گمراه شود و برود بدنبال خسرو !

اگر شما یکبار دیگر ماجرای سرقت بانك رادر خیابان تخت جمشید بخوانید خنده‌تان خواهد گرفت. چون می‌بینید یك کپیه خنك و سطحی است از روی فیلمهائی که هرشب روی صفحه تلویزیون یاروی پرده سینما نمایش میدهند . خانمی از کارمندان بانك میگوید وقتی شنیدم کسی بالای سرم ایستاده است و میگوید حرکت‌نکن والاآتش‌میکنم تصور کردم یکی از همکاران بامن شوخی میکند. اتفاقا غیر ازسیصد هزار تومان موجودی بانك که سرقت شده ، چیز جدی‌درین ماجری وجود نداشته است و اگر آن خانم نمیترسید و حرکت میکرد یقین بدانید چیزی آتش نمیشد .چنانکه دیدیم در نوبت قبلی ،وقتی‌جوانی بااسلحه رئیس بانك دیگری را تهدید میکند و آن رئیس بانك‌با خونسردی او را بمسخره میگیرد پسرك دستش میلرزد و بگریه میافتد.

بلی، این ماجراهایی که اخیرا در تهران روی میدهد با ماجراهای «کانگستریسم» در امریکا یك فرق اساسی دارد که در امریکا باند دزدان بانك تشکیل میشد از یك مشت ماجراجوی تشنه بخون وششلول بندهای حرفه‌یی که آدمکشی کار عادی وجاری‌آنها بود وامریکای برقانون بهترین نقطه عالم برای تجمع و همکاری ایشان محسوب میشد . خیلی فرق‌است بین آن کانگسترها با کانگسترهای هیجده ، بیست ساله ما که از روی صحنه‌های فیلم ورمان برای سرقت بانك نقشه میکشند و متاسفانه موردی پیش آمده که موفق هم شده‌اند . گرچه اطمینان داریم پیش از آنکه باپول بانك در کافه‌های شبانه آبجو بخورند به‌آش‌کشك زندان میهمان خواهند شد.

مع‌الوصف همین چهارجوان اگر خدای نخواسته سرقت اولشان‌بسرقت دوم کشید پایش بیفتد واقعا درکشیدن ماشه درنك نمیکنند . ماده دزدی و جنایت خیلی زود غلیظ میشود و همانطور که مثل فارسی خودمان میگوید از تخم مرغ دزدی تا شتر دزدی یکقدم بیشتر فاصله نیست . بهمین جهت برعهده دولت و مسئولان مملکت است که‌موضوع را کاملا جدی بگیرند و هر طورهست تخم این کانگستر بازی راپیش از آنکه پابگیرد در نطفه نابود کنند. پیش از آنکه جاذبه دستکش و نقاب واسلحه و موجودی صندوق‌بانك مثل موزیك و رقص آمریکایی بیست سالگان دیگری را بطرف این بازی خطرناك سوق دهد.

کیپ‌کندی - خبرگزاریها - آخرین گزارش که توسط فضانوردان شجاع امریکائی به‌مرکز کنترل زمین داده شده حاکی است که قهرمانان ماه‌طبق برنامه پیش بینی شده بسوی کره ماه درحرکت هستند . دستگاهها و سیستم‌های مختلف‌موشك وسفینه آپولو ۱۱ بخوبی کار میکنند و حال فضانوردان خوب است .

فضانوردان امریکائی بامداد امروز یك برنامه تلویزیونی غیر منتظره بزمین فرستادند ولی‌چون مردم انتظار آن را نداشتند کمترکسی موفق به تماشای آن شد ، سرنشینان آپولو ۱۱ بخلاف فضانوردان قبلی از زیبائی مسیر راه خودچیزی نمیگویند . آنها در تماسی‌که با مرکز کنترل‌زمین برقرار کردند فقط گفتندکه دستگاههای سفینه بخوبی کار میکند وما بسوی ماه پیش میرویم .

ماه،میزبان بدقیافه فضانوردان

قله های از هم پاشیده دهانه های آتش‌فشانی وحشتناك شکافهای دهان گشاده‌اسرار-آمیز دشتهای‌سنگلاخ بریده بریده شده ، صحرا های سوزان خاکستری رنك و خلاصه یك سرزمین کاملا وحشی و بدپذیر روز یکشنبه برای ۲۲ ساعت میزبان بدقیافه آرمسترانك و آلدرین خواهد بود .

یك دنیای فاقد آتمسفر ، بیرنك ، کمی قوه جاذبه ، انحنای شدید افق کلیه‌مناظر زمین را از یاد آنها خواهد برد . در این میان سفینه ماه نشین «لم» به یك قایق کوچکی میماند که در یك اقیانوس بیکران بدست‌امواج سهمگین سپرده شده باشد وقتی که روز یکشنبه «آرمسترانك» و بدنبال او آلدرین از سفینه ماه نشین پیاده خواهند شد تاچهار قدم در روی کره ماه راه بروند وبنام بشریت قمر طبیعی ما را تسخیر کنند . این‌سرزمین وحشی در برابر آنها بشدت از خود دفاع خواهد کرد .

وقتی که آرمسترانك هنوز بایکدست خود پله نردبان سفینه لم را گرفته و افق محدود ماه رازیرنظرمیگذراند افق را در چند کیلو متری خود خواهد دید واگر روی خودرا بسوی بالابگیرد‌آسمان سیاه را خواهد دید که ستارگان در آن‌نوراقشانی‌می کنند ودر ۱۲ درجه بالای افق یك‌خورشید محصور به اندازه یك سکه خواهد بود که پرتو نمی‌افکند بلکه میدرخشد .

در بالای سرخود یك‌جسم مانوس را می‌بیند که پیش از هرچیز دیگر توجهش‌را جلب میکند . این جسم مانوس‌یك کره آبی رنك است‌که نیمی از آن در روشنائی ونیم دیگر در تاریکی فرورفته است‌وآن زمین ما است واگر باطراف خود نگاه کند منظره بیرنگی باسایه های بلند می‌بیند نمی تواند برآمدگی هائی را که درجلو اوگسترده شده‌بخوبی تشخیص دهد در این هنگام است که احساس درك مناظر ودورنماها ، مسافت ژرفا را فراموش میکند و کلمه رنك برای او نامفهوم میشود . او ناچار است چند قدمی بالباس مخصوص خود درسطح کره‌ای که میزان قوه جاذبه آن‌شش بارکمتر اززمین است بردارد.

او در هرقدم که بجلو برمیدارد باید تلاش زیادی بکند تا تعادل خود را حفظ کند و تلوتلو نخورد هیکل اوبهمان حال باقی خواهدماند ولی وزنش شش برابر کمتر خواهد شدوباین جهت بسیار مشکل است که تعادل خود را حفظ کند و نیروی خودرا مهار نماید و شاید خیز برداشتن در این سرزمین جدید بمراتب ساده‌تر از راه رفتن باشد ودر اینصورت‌بیم آن میرود که بداخل یکی از گودالهای ماه پرتاب شود ، تنها رنگی که در اینجابچشم او میخورد رنك سفید لباس خودش‌ورنك فولادی سفینه‌اش است اما دیری نمیگذرد که این سرزمین وحشی در برابر دانش بشر تسلیم میشود .

بنظر دانشمندان اعم از آمریکا و شوروی اینك راه کرات دیگر بروی بشر باز شده است ولی بسیاری از دانشمندان‌عقیده‌دارند بااینکه کرات منظومه شمسی درسال های آینده در زیرپای بشر قرار خواهند گرفت ولی ساکنین کره خاکی هرگز نخواهند توانست بکرات‌خارج از این منظومه راه یابند چه ساختن وسیله‌ای با سرعت خارق‌العاده‌ای که برای‌رسیدن باین کرات لازم است امکان پذیر نیست .

آپولو و سفینه ماه‌نشین با اتصال بهم قطار فضائی تشکیل دادند

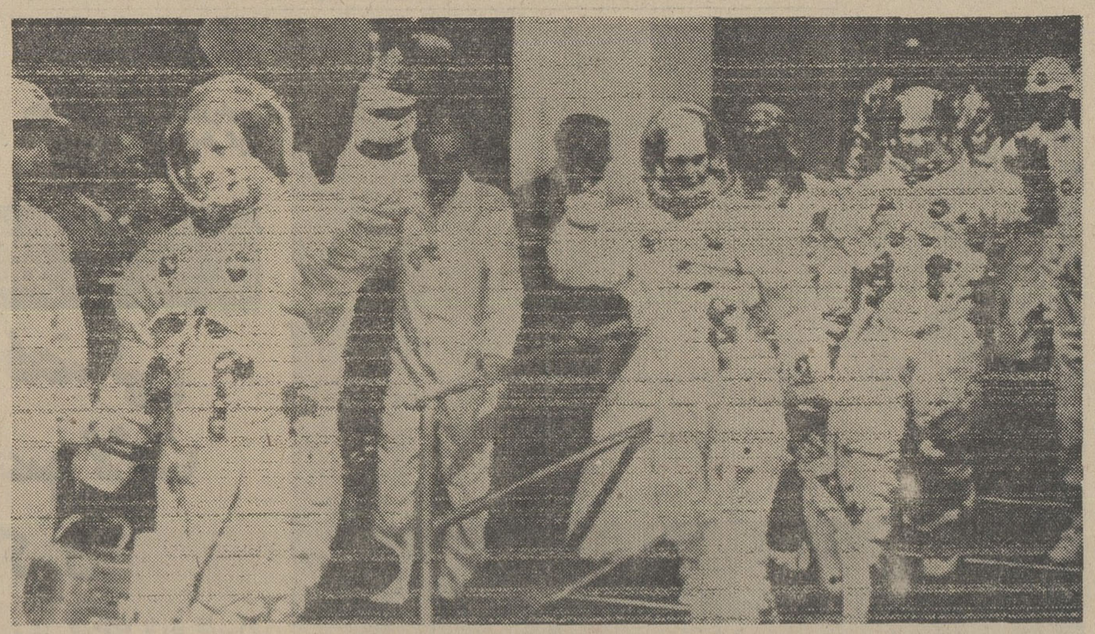

دراین عکس مردانی که ماموریت‌تاریخی فتح ماه را بعهده‌گرفته‌اند‌درحالیکه بعنوان آخرین وداع قبل‌از پرواز دستهای خودرا بسوی‌مردم تکان میدهند بسوی سفینه خودپیش میروند . پیش میروند تا یك‌کره آسمانی را زیرسلطه بشر درآورند . در این عکس نیل آرمسترانك ، مایکل کالینز و ادوین آلدرین دیده میشوند . عکس رادیوئی اطلاعات

• چگونگی پرتاب

خبرگزاریهای خارجی گزارش‌های مفصلی از مراسم باشکوه‌وبی‌نظیر پرتاب سفینه آپولو ۱۱ و پرواز اولین انسانها به‌کره ماه برای تحقق‌بخشیدن به آرزوی قرون و اعصار انسانها مخابره کرده‌اند. خبرگزاری فرانسه چنین گزارش داده است سرانجام بشر عازم کره ماه شد - رویای«ژول‌ورن»به‌حقیقت پیوست زیرا سه مرد امریکائی نیل ارمسترانك ، مایکل کالینزو ادوین آلدرین در حالیکه‌لباس‌های فضائی سنگین خودرا بتن کرده بودند در ساعت ۵ودودقیقه بعداز ظهر چهارشنبه بعنوان نخستین مسافر زمین به‌کره‌ماه در تمام طول تاریخ بشریت راه فضا را در پیش گرفتند از این سه‌نفر دونفر آنها روز یکشنبه و دوشنبه‌آینده در کره ماه بسر خواهند برد.

• یکهزارم ثانیه تاخیر

در برج شماره ۳۹ پایگاه کیپ کندی مراحل پرتاب موشك عظیم ساتورن-۵ بادقت کامل‌پیموده‌شد و قطار فضائی بایکهزارم‌ثانیه‌تاخیر باغرش رعدآسائی در حالیکه از هرطرف شعله های آتش و دود غلیظی از آن بلند میشد در میان فریادهای شادی میلیونها نفر که باچشمان حیرت‌زده و تحسین آمیز این غول عظیم فضا را بدرقه می‌کردند راه آسمانها را در پیش گرفت . باین ترتیب بشر زنجیرهائی راکه بدست‌وپایش‌بسته‌شده بود از هم گسست و فصل جدیدی در تاریخ اکتشافات فضا باز شد.

نیل آرمسترانك ،ادوین‌آلدرین و مایکل کالینز مردان شجاع‌فضا تاآخرین لحظات پرتاب سفینه خونسردی و بی‌تفاوتی خودرا حفظ کردند . اندکی قبل از آنکه موشك عظیم ساتورن - ۵ آتش شود در پاسخ «سفربخیر» مقامات سازمان ملی فضائی آمریکا آرمسترانك گفت خیلی‌متشکرم‌ما میدانیم که یك مسافرت عالی و باشکوهی در پیش داریم .

لحظه‌ای‌بعد در حالیکه موشك ۱۱۰ متری مانند یك هیولای‌عظیم افسانه‌های قدیمی بهوا تنوره می‌کشید آرمسترانك باردیگر بصدا درآمد و گفت همه چیز روبراه است اندکی بعد آرمسترانك‌افزود مادر مسیر خوبی قرار گرفته‌ایم. یازده دقیقه پس از پرتاب موشك ساتورن سفینه در مدار موقت خود بدور کره زمین قرار گرفت‌و تساعت ۹٫۴۶ به گردش خود در مدار ادامه داد . در این ساعت مرحله سوم موشك‌ساتورن روشن شد و سرعت‌سیر سفینه از ۲۸ هزارو یکصد کیلومتردرساعت به ۳۹ هزارودویست کیلو متر در ساعت افزایش‌یافت و همین‌سرعت سرسام‌آور سفینه را از مدارزمین کند و بسوی مقصد بحرکت درآورد .

• عالی و باشکوه

سخنگوی سازمان ملی‌فضائی آمریکا گفت که نخستین مانور از روی دقت کامل و همان طور که قبلا پیش‌بینی شده بود انجام گرفت .باین

بقیه درصفحه‌بیست‌ویکم

ای پروردگار تو همه چیز را زیر پای انسان قرار داده‌ای

واشنگتن - یکی از چیزهائی که توسط فضانوردان‌روی سطح ماه گذاشته میشود متن یك سرود باستانی بزبان عبری است که درستایش خالق کائنات است و بشکل سرود هشتم مزامیر در کتاب عهد عتیق آمده است. این سرود قسمتی از پیام پاپ پل ششم است که روی میکروفیلم ضبط شده‌وهمراه پیامهای میکروفیلم شده سایر رهبران جهان در ماه گذاشته میشود.

«ای خداوند، پروردگارما ، نام تو برسراسر زمین چه افتخار آمیز است.

تو عظمت خودرا برفراز آسمانها نیز برافراشته‌ای.

نفس مارا انگشتان تو بحرکت در می‌آورد و ماه وستارگان راتو در جای خود قرار داده‌ای تو انسان را آفریده‌ای و اورا صاحب اختیار ساخته‌های دست خویش کرده‌ای و همه چیزرا در زیر پای او قرار داده‌ای.»

شش تمبر سازمان ملل و لوحه‌ای که منشور ملل متحد روی آن درج بود از طرف اوتانت به فضانوردان‌آپولو -۱۱داده شد و اکنون در راه است که روی کره ماه گذاشته شود. تمبرها و منشور در دو طرف یك کارت پلاستیکی چسبانده‌شده وهر تمبری نماینده یکی از موفقیت‌های سازمان ملل‌است.

درماه خرگوش زندگی میکند؟

پاریس - «میگوئل‌انجل» نویسنده بزرك گواتمالائی از نژاد سرخ پوست‌و دارنده جایزه نوبل ادبیات میگوید طبق معتقدات «مایا» های سرخ‌پوست درکره ماه‌خرگوشی باگوش های دراز زندگی میکند که مظهر خوشبختی و صلح است .

امیدوارم که فضانوردان امریکائی آنرا پیدا کرده‌و باخود بزمین بیاورند . میگوئل انجل که اکنون‌سفیر کبیر گواتمالا در پاریس است اضافه کرد که‌من شجاعت‌مردان پیشتاز را تحسین میکنم و این‌کار آنها نشانه قدرت انسان برطبیعت است اینك افسانه‌های قدیمی تحقق می یابد و بشر بکرات دیگر قدم میگذارد . ولی نویسنده گواتمالائی معتقد است که کار کریستف‌کلمب در کشف امریکا در زمان خود حائز اهمیت بیشتری بود زیرا او ماشین های الکترونیکی و وسائل مدرن امروزی را دراختیار نداشت و تنها چند نقشه قدیمی باخود همراه برده بود .

پروفسور بارنارد : پیوند قلب مشکل‌تر ازسفر به ماه است

پاریس - پروفسور کریستیان بارنارد کارشناس معروف پیوند قلب بیکی از خبرنگاران خبرگزاری فرانسه که از وی پرسید «پروفسور» شما داوطلب مسافرت بکره ماه هستید بدون تامل جواب داد مسلما هروقت که باشد و بهرشرطی لازم است باین مسافرت مبادرت کنم .

بارنارد حاضر نشد نخستین عمل پیاده شدن درکره ماه را با نخستین عمل پیوند قلب مقایسه کند و همینقدر گفت این دو مسئله کاملا باهم مغایرت دارند .آرمسترانك و همسفرش برپایه معلوماتی که دردست دارند درحالی که تقریبا به نتیجه عمل خود اطمینان دارند بکره ماه رفته‌اند ولی ماجراجان قلب کاملا در یك محیط نامطمئن کار میکنیم برای آنکه پدیده دفع عضو پیوند شده همچنان یك معمای لاینحل است وباین ترتیب کار آنان بمراتب سهل تر از عملی است که ما انجام میدهیم .

مؤسسه انتشارات امیرکبیر
برای خرید هر کتاب در تهران بفروشگاههای مؤسسه انتشارات امیرکبیر و در شهرستانها بنمایندگان این مؤسسه مراجعه فرمائید

دبیرستان ملی دخترانه خجسته
همه‌روزصبحها باستثنای‌روزهای‌پنجشنبه برای دوره کامل متوسطه (ادبی - طبیعی - ریاضی) نام‌نویسی مینماید.
آدرس : میدان کاخ خیابان ابتهاج تلفن ۴۲۶۳۲
وسیله رفت وآمد مهیا است .

پانسیون شبانه روزی کودکان
ارمغان تربیت
در ساختمان مجزا و مجهز به‌کولر ووسائل‌راحت
خیابان پهلوی سه راه عباس‌آباد تلفن ۶۲۹۴۲۴

آسانسور شیندلر
SCHINDLER 1874
شرکت ابوالحسن دیبا و شرکاء
خیابان حافظ مقابل پارک هتل تلفن ۶۱۲۸۵۵ ۶۱۳۱۹۷ ۶۴۷۳۱ ۴۲۹۱۷ ۴۵۳۷۴

مطب مجهز با سابقه و مراجعات فراوان بعلت‌مسافرت واگذار میشود تلفن ۳۳۶۲۷۹

دبیرستان کیهان نو
در پنجمین سال تاسیس برای پنجمین بار در رشته های ریاضی و طبیعی کلیه دبیرستانهای ملی ودولتی‌پسران ناحیه‌یك تهران مقام‌اول را بدست آورد .
نشانی : آیزنهاور اول جمشیدآباد شمالی تلفن۶۶۷۷۹-۴۷۸۷۵

دفتر کودکستان و دبستان
فردای بهتر
همه روزه صبح برای ثبت نام و آشنا ساختن بیشتر شما باروش کار مربیان بازاست .
تجریش خیابان زعفرانیه
شماره ۲۰ تلفن ۸۴۳۱۲

کودک امروز
روزهای دوشنبه وچهارشنبه نام نویسی مینماید
کودکستان - کلاس مقدماتی - دبستان
سید خندان تلفن ۷۷۰۱۹۳ آ-۲۵۵۸

بذر شب بو و بنفشه
دورنگهای مختلف و مخلوط رسید
شرکت سهامی ایران بذر - تلفن ۳۳۵۶۳۸

کلاسهای آمادگی در امتحانات
۱- اعزام‌دانشجو بخارج
۲- کنکور دانشگاه ملی‌ومدرسه‌عالی‌ادبیات وزبانهای خارجی و سایر مدارس عالی
از تاریخ ۵ مردادماه شروع میشود ساعات کلاسها ۹-۱۱ صبح ۲-۵ و۷-۹ بعد از ظهر
نام نویسی تا ساعت ۱۱ جمعه ۳ مرداد ماه ۱۳۴۸ بعمل خواهد آمد
تمام کلاسهای مدرسه سراسر تابستان باکولر مجهز است .
نشانی : خیابان شاه ساختمان آلومینیوم طبقه پنجم موسسه زبانهای خارجی
تلفن های : ۶۰۸۲۹ - ۶۰۶۷۸

گروه‌فرهنگی مهر کیش
برای سال تحصیلی جاری از دانش‌آموزان دوره اول ورشته‌های (طبیعی - ریاضی - ادبی) دوره دوم ثبت‌نام مینماید .
ضمنا آموزشگاه رضی دایر گردید و برای کلاسهای (متفرقه تجدیدی - تك‌درس - تقویتی) ثبت‌نام مینماید .
سه‌راه امین‌حضور تلفن ۳۵۲۷۵۷

دبیرستان کیهان
برای سال تحصیلی ۴۸و۴۹ از دانش آموزان ممتاز با شرایط بسیار سهل‌ثبت نام مینماید.
دفتر دبیرستان همه‌روزه صبحها ازساعت۸الی۱۲ بازاست
نشانی- خیابان‌حشمت‌الدوله خیابان‌پیروز جنوبی تلفن ۶۶۹۷۸ شماره ۱۰ و۱۲

دبیرستان مدرن
باهمکاری مجرب‌ترین دبیران پایتخت
برای سال تحصیلی ۴۸-۴۹ ثبت نام مینماید
ریاضیات : غلامرضا بهنیا - مهندس خوئی - مهدی قصری - رضائی شیخ رضائی - قره گزلو
فیزیک : حسین کمری - صدرالدین نوبر
شیمی : حسن مظلومی - علی نفیسی - یکدست
طبیعی : مهندس بهرام قهرمانلو - نجاهی - مهدی نصیری انصاری
زبان : فریدون یزدانفر - محمد هدایت نوری
ادبیات : سیف‌الدین سیفی - موشک لک - منصور پویا
چهارراه پهلوی‌شاهرضا کوچه کاشانچی تلفن ۴۴۳۷۹

اهالی محترم شمیرانات
بدینوسیله افتتاح دبیرستان دخترانه گروه فرهنگی
خوارزمی شمیران
راباطلاع میرساند. وهمه‌روزه از ساعت۷ونیم برای کلاسهای‌دوره اول و چهارم و پنجم و ششم طبیعی ثبت‌نام مینماید . سرویس ایاب و ذهاب آماده است .
آدرس - خیابان سعدآباد کوچه دکتر مالك تلفن ۸۳۶۳۵

دبیرستان آبان
با سازمان جدید و تحت نظر دبیران برجسته برای دوره اول و دوم (رشته های ریاضی - طبیعی- ادبی) ثبت نام مینماید .
نشانی : ایزنهاور جمشیدآباد جنوبی تلفن ۴۴۶۵۶

کودکستان دبستان دبیرستان
سراج
برای دوره کامل دبیرستان همه روزه ثبت نام مینماید
گمرك امیریه - کوچه دبیرستان سراج ۲۰۹۳۱

پانسیون‌شبانه‌روزی
کاخ کودک
کودکستان ژیلا - استخر شنا - دبستان شاهین
در پارك مصفا مجهز بوسائل تفریح در ایام تابستان آماده پذیرائی از نو نهالان شما می باشد .
دفتر موسسه همه روزه جهت‌سال تحصیلی آینده ثبت نام مینماید
حشمت‌الدوله غربی - خیابان کیوان - محل سابق کاخ سازمان ملل تلفن ۴۷۱۲۸

کودک پاد
خصوصی تعلیم میدهد

انعکاس جهانی سفر اولین انسانها بماه

جهان شجاعت فضانوردان را تحسین کرد

لندن - پرتاب آپولو ۱۱ و شروع سفر اولین انسانها به کره ماه سراسر جهان را تحت تاثیر شدید قرار داد و جز مردم چین که هنوز از پرتاب این سفینه بی‌خبر هستند همه شجاعت فضانوردان را تحسین کردند و برای سلامت آنها دعا نمودند.

* «بچه‌ها بسلامت برگردید!» این عنوان درشت یك روزنامه آلمانی ، پس از پرتاب آپولو-۱۱ است. در بسیاری از شهرهای اروپا خیابانها عملاخالی شده‌بود و مردم به‌خانه‌های خود رفته بودند که پرتاب آپولو -۱۱ را از تلویزیون تماشا کنند.
* یك زن خانه‌دار در فرانکفورت گفت روزی است که من فراموشش نمی‌کنم .
* هوبرت همفری معاون سابق رئیس جمهوری آمریکا در مسکو یك گیلاس براندی را برداشت‌وبا گیلاس یك روسی بهم زد وبسلامتی سفر به سیارات دیگر نوشید. میزبان روسی اوتولکونوف سردبیر روزنامه ایزوستیا بود.
* تاس خبرگزاری شوروی با سرعت غیر عادی خبر پرتاب آپولو -۱۱ را پخش کرد. هشت دقیقه پس از پرتاب‌تاس در گزارشی از نیویورك گفت که‌وظیفه آنها پیاده کردن دو انسان در ماه است. و برگرداندن آنها برروی زمین. تاس نام هرسه فضانورد را برد.

اما در باره لونای-۱۵ سفینه شوروی همچنان‌سکوت برقرار است. رصدخانه جدرل‌بنك انگلیس گزارش‌داد که مدت ۲۸ دقیقه علائم رادیوئی آنرا ضبط کرد و پخش این علائم درست ٤ دقیقه قبل از پرواز آپولو -۱۱ قطع شده است.

* در ورشو بیش از ۵۰۰نفر در راهرو سفارت آمریکا اجتماع کردند تا جریان پرتاب را از تلویزیون تماشا کنند.

جریان از تلویزیون سراسری لهستان نیز پخش میشد ومفسر تلویزیون با کلمات «عجیب ، شگرف ،عالی ، توجه کنید ، عصر جدیدی آغاز میشود» تفسیر خود را شروع کرد.

* «رودریگر» نویسنده اسپانیائی ماجرا را ازتلویزیون تماشا کرد وگفت «پس از کشف امریکا توسط کریستف‌کلمب در سال ۱٤۹۲ این جالب‌ترین لحظه تاریخ‌است.»

یك روزنامه فرانکفورت با این عنوان منتشر شد«بالا رفتند»! ووزیر علوم آلمان گفت از دقت بی‌نظیر در شروع پرتاب لذت بردم .

* رادیو دولتی اسرائیل بزبان عبری جریان را از کیپ‌کندی پخش میکرد و اسرائیلی‌ها دسته دسته تلویزیون‌های‌قابل حمل را که باخود در خیابانها همراه داشتند در کنار خیابان گذاشته تماشامیکردند.

سفارت آمریکا در «تل‌اویو» و «اورشلیم» دو دفتر اطلاعات برای آپولو -۱۱ باز کرد. رادیو بیروت خبرپرتاب آپولو را زنده پخش کرد و آنرا «بی‌نظیر و تاریخی»نامید. رادیو دمشق که حمله‌اش به آمریکا زبانزد همگی است پرتاب آپولو را «حادثه عظیم تاریخی و خطرناك‌ترین ماموریت فضائی آمریکا» نامید.

* اهالی آمریکای جنوبی در کاراکاس ، لیما ،وسانتیاگو جلوی مغازه‌ها اجتماع کرده مراسم پرتاب را از تلویزیون تماشا میکردند.
* دولت ونزوئلا دیروز را تعطیل عمومی اعلام کرده بود.
* درنیجریه رادیو دولتی این خبر را بعد از اخباری از قبیل اعطای ۸٤۰۰ دلار برای رهائی گرسنگان بیافرا نقل کرد.
* در پاریس وبلگراد خیابانها عملاً خالی‌شده و همه پای تلویزیونها بودند .توریستهادرپارك‌های پاریس‌تلویزیونهای خود را گذاشته و تماشا میکردند.
* روزنامه‌های سویس و انگلیس پرتاب آپولو را مهمترین ماجرای قرن دانستند ، اما لحن تلخی داشتند. یك روزنامه سوئیسی از کیپ کندی گزارش داد سه فضانورد قبل از پرواز خود مانند بقایای لاشه بشری بنظر میرسیدند -آنان قربانیان تمدن و مسلکی بودند که از پیشرفت تکنیکی‌بت تراشیده است . مانند شیرهائی بودند که زیرضربه‌تازیانه، اراده خود را از دست داده‌اند.
* روزنامه ایونینك‌نیوز لندن نوشت : تمام این ماجرا اتلاف وقت است. جان سه نفر را که همه‌زن و بچه‌دراند بقمار گذاشته‌اند تااین ماجرای فوق‌العاده خطرناك‌راسازمان‌دهند.
* اما اکثرروزنامه‌ها لحن صمیمانه‌ای‌داشتند. روزنامه‌المجاهد، در الجزایر ضد آمریکائی یك صفحه تمام را به‌آپولو-۱۱ اختصاص داده و زیر عکس فضانوردان نوشت : ماه‌متعلق به همه است، زیرا خدا آنرا آفریده است.

نقص درلحظه پرتاب

کیپ کندی - ٤۳ دقیقه قبل از پرتاب آپولو یك نقص در مرحله سوم‌موشك ساتورن کشف شد. این در حالی بود که‌سه فضانورد سوار سفینه شده‌بودند ودر نوك موشك جای داشتنداما شمارش معکوس بعلت این‌نقص قطع نشد، بلکه تکنیسین‌ها با آسانسور بالا رفتند و این نقص را برطرف کردند.

پس از پرتاب ، مدیر پرتاب گفت‌ما تاخیری‌در پرتاب‌آپولو-۱۱ داشتیم . این تاخیر معادل ۷۳٤ هزارم ثانیه بوده است.

سناتور کندی باسفر انسان به‌مریخ مخالفت کرد

کیپ کندی - خبرگزاری فرانسه- «اسپیرو آگنیو» معاون‌رئیس‌جمهوری آمریکا اندکی پس از پرتاب موشك عظیم ساتورن ۵ بسوی کره ماه در یك مصاحبه تله‌ویزیونی اظهارداشت: ایجاد همکاری بین‌المللی‌برای تسخیر فضا به‌بشر امکان آن را خواهد داد که درپایان‌قرن جاری انسان پای خود را در کره مریخ بگذارد.

معاون رئیس جمهوری امریکا بار دیگر تائید کرد که ایالات متحده حاضر است در زمینه تسخیر فضا و تجسسات فضائی با شوروی همکاری نزدیك کند. «آگنیو»اشاره کرد که این همکاری موجب پیشرفت مذاکرات امریکا و شوروی در زمینه خلع‌سلاح خواهد شد.آگنیو که ریاست‌شورای ملی فضائی امریکا را بعهده دارد گفت که سنگینی هزینه تسخیرفضا ایجاب می‌کند که بین دولتهای‌بزرك همکاری نزدیکی برقرار شود.

اظهار نظر آگنیو معاون نیکسون در باره اینکه آمریکا باید تاپایان‌قرن حاضر یك انسان را در کره مریخ پیاده کند، بحث‌و جدل شدیدی در میان رهبران دمکرات کنگره برانگیخته است.

سناتور «منسفیلد»و سناتور«ادوارد کندی» گفتند رفع احتیاجات زمینی‌بر ماجرا طلبی‌های فضائی در آن سوی ماه مقدم است.

اما رهبر دمکراتها در مجلس نمایندگان گفته است بانظر آگنیو صد درصد موافق است. وی گفت اگر مادر این مرحله از مسابقه‌فضائی خارج شویم بزرگترین اشتباه‌تاریخی را مرتکب شده‌ایم .

دکتر «توماس بین» رئیس سازمان فضانوردی عقیده دارد هدف بعدی منطقی تلاش فضائی آمریکا کره مریخ خواهد بود و بشرباید آنرا کشف واحیانا مستعمره کندـاما این کار اقلا ٤۰۰ سال‌طول خواهد کشید.

۱٫۵ میلیون نفر پرتاب آپولوی۱۱را از نزدیك تماشا کردند . آنهادر اطراف کیپ‌کندی در داخل صدها چادر ودهها هزار اتومبیل وسایر وسایل نقلیه ساعتها درانتظار پرتاب آپولو بودند . درقسمت‌پائین این عکس منظره‌ای از چادرها واتومبیل های مردم در اطراف کیپ‌کندی بچشم میخورد و در قسمت بالا موشك ساتورن وآپولوبعد از پرتاب نقطه سفید بالای‌عکس، دیده میشوندعکس رادیوئی اطلاعات

اقیانوس مواج انسانی که بتماشای آپولو ۱۱ رفت

کیپ کندی - در لحظه‌ای که آپولو-۱۱ از کیپ‌کندی بسوه ماه پرواز کرددر محوطه کیپ کندی و تا کیلومتر ها دورتر از آن عظیم‌ترین ازدحامی که هرگز بشرنظیر آنراندیده‌بودبرپا گردیده۱٫۵ میلیون جمعیت که توسط۱۵۰۰ هواپیما،سه هزار قایق و۳۵۰ هزار اتومبیل از سراسر جهان برای‌تماشای‌مسافرت اولین انسانها به ماه گرد آمده بودند محوطه وسیعی را در اطراف کیپ کندی بیك اقیانوس مواج انسانی تبدیل کرده بود .

بیشتر مردمی که‌در کیپ کندی جمع شده‌بودند عقیده داشتند فضانوردان سالم به ماه میرسند،اما مسئله عمده این است که برسریك میلیون و نیم نفر مردم کره زمین که در اینجا جمع‌شده‌اند چه‌خواهد آمد و آیا آنها سالم‌به خانه‌هایشان خواهند رسید؟

اداره پلیس راه فلوریدا ۱٤۰ کلانتر شهر های مجاور را احضار کرد تا بازگشت این عده را تنظیم کنند. سازمان دفاع غیر نظامی پاسگاههای کمك و بیمارستانهای فوری تاسیس کرده است‌زیراچنانکه انتظارش میرفت ، بزرگترین راه بندان تاریخ درفلوریدا بوجودآمد. اما در نتیجه مراعات نظم نه مرك،نه جراحت و نه توقیف رخ نداد .

یك مقام پلیس‌راه گفت علت‌عدم تصادم آن است که کسی نمیتواند از جای خود حرکت کندو سرعت لازم رابرای تصادم بدست آورد .

جاده‌هابقدری شلوغ بود که‌حتی وقتی فضانوردان دوبار زمین را دور زده بودند بسیاری از اتومبیل ها از جای خود حرکت نکرده بودند.بعد بتدریج تماشاگران شروع به‌تخلیه حوالی کیپ‌کندی کردند .

قاطر هاو گاریهای اعتراض - کنندان ضد فقر وضع رفتو آمدرا پیچیده‌تر کرده بودند.عده زیادی از مردم که می‌دیدندنمی‌توانند حرکت بکنند غذا وآبجوی خنك رااز توی اتومبیلها درآورده روی کاپوت و صندوق اتومبیل‌نشسته ضمن‌تماشای دیگران از خودشان پذیرائی می‌کردند.

بعضی ازموسسات درکامیونهای گیر کرده درکنارجاده، مغازه‌آغذیه فروشی دائر کرده بمردم ساندویچ وآبجو و نوشیدنی میفروختند .

تلویزیون بلر جام جهان نما

استخر شنای خانوادگی کاپ
دانشجویان با کارت تحصیلی - جاده کرج

راهنمای کتاب
شماره جدید (تیرماه) منتشر شد

در بانك اعتبارات تعاونی توزیع
پس انداز کنید
تا از خانه‌های مدرن و جوائز نقدی استفاده فرمائید

آدم برفی خریداریم

من قصد داشتم ۴۰۰٫۰۰۰ آدم برفی جمع کنم و یك اتومبیل آریا جایزه بگیرم اما حالا که ۳۰۰٫۰۰۰ جمع کرده‌ام دیگر آدم برفی پیدا نمیشود . بهر کسی مراجعه میکنم میگوید ، ما خودمان احتیاج داریم . ما هم میخواهیم از جوائز همه چیز مجانی با برف استفاده کنیم . یکی میگفت دراین فصل پنکه میخواهم دیگری میگفت برای پسرم میخواهم دوچرخه تهیه کنم ، سومی میگفت پسرم مسافر است رادیو میخواهد. ازاین جهت بهتر دیدم آدم‌برفیهای شما را بقیمت مناسب بخرم.
چنانچه مایل بفروش آدم برفیهای خودهستید تعداد آدم برفی و نام ونام خانوادگی خود را بصندوق پستی شماره ۱۵۱۹ اطلاع دهید تابرای خرید آدم برفیهای شما اقدام کنم.

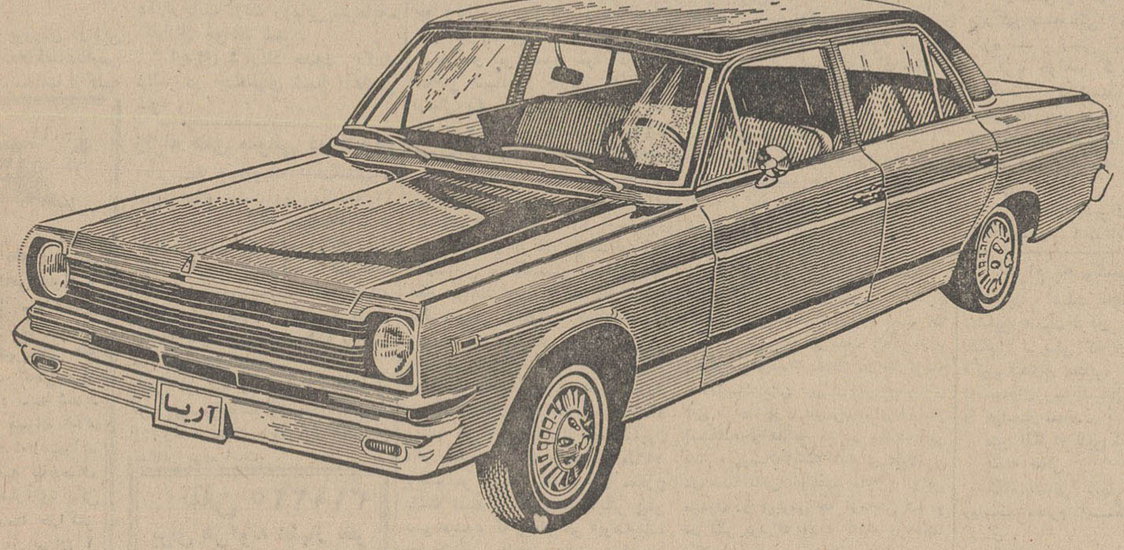

همه چیز مجانی با برف SNOW

یخ سازی
از ½ تا ۲۰ تن درروز
مدرن تکنیك
خیابان ایرانشهر نبش ثریا تلفن ۶۹۰۵۷

GETS-IT
گتس ایت
محلول ضد سوختگی
در تمام داروخانه‌ها موجود است

دستگاه تهویه مطبوع کریر

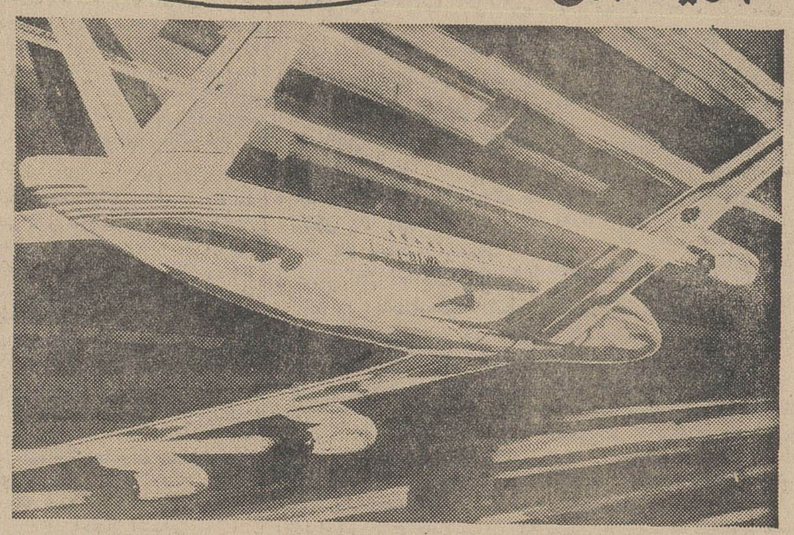

از هواپیماهای غول پیکر تا آسمانخراش‌های عظیم آمریکا همه‌جا تأسیسات تهویه مطبوع کریر درخدمت تمدن بشر امروزی است

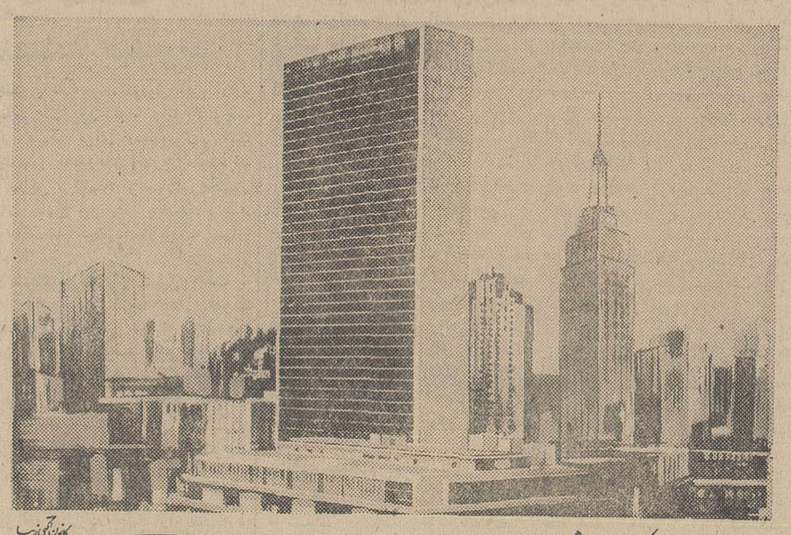

Carrier
شرکت شعله خاور
تخت جمشید - چهارراه بهار - تلفن ۴۵-۷۵۶۱۴۱

خبرهای روز

بازدید از کارخانه ذوب آهن

خبرنگار ما در اصفهان گزارش داد: صبح روز گذشته والاحضرت شاهپور غلامرضا پهلوی باتفاق آقای طه استاندار اصفهان از واحد و سازمان های مختلف کارخانه ذوب آهن آریامهر دیدن کردند. این بازدید یکساعت بطول انجامید.

فردا، هوای شمال طوفانی است

هواشناسی امروز اعلام کرد که هوای سواحل شمال بعدازظهر امروز خراب میشود و فردا هوا در شمال مساعد نیست و هوای شمال همراه با رگبار خواهد بود.

درجه حرارت هوای تهران که دیروز به ٤۱ درجه رسیده بود، امروز یك درجه خنك‌تر میشود واز فردا نیز دوتا سه درجه خنك‌تر خواهد شد. هواشناسی اعلام کرد که در خوزستان هوا طوفانی وهمراه باگرد و خاك خواهد بود.

قیمت محصولات صنعتی تقلیل پیدا میکند

به توصیه دولت برای تقلیل قیمت محصولات و کالاهای صنعتی مطالعاتی انجام خواهد گرفت و بهمین جهت روز شنبه در اطاق صنایع و معادن ایران جلسه‌ای تشکیل خواهد گردید. دراین جلسه که در آن گروهی از صاحبان صنایع شرکت دارند مسئله تقلیل قیمت مصنوعات مورد بررسی قرار خواهد گرفت وصاحبان صنایع تصمیمات لازم را اتخاذ خواهند کرد.

باید توجه داشت: افزایش هزینه زندگی در سه ماهه اول امسال که طبق ارقام بانك مرکزی ایران نسبت به سه ماهه مشابه سال قبل ۳٫۵ در صد بوده است موجب شده که دولت سخت در تلاش کنترل و تقلیل هزینه زندگی برآید.

از جمله اقداماتی که همگام با تقلیل قیمت محصولات صنعتی بعمل خواهد آمد عرضه تره‌بار و میوه بوسیله چادر های دولتی است که برای نصب آنها در نقاط مختلف شهر مقدمات لازم فراهم شده است.

بمنظور پیش‌گیری از بیماری وبا:

مسافرت زمینی ودریائی از کشورهای شرقی بایران ممنوع شد

● مسافرین هوائی مورد قرنطینه دقیق قرارمیگیرند

سخنگوی وزارت بهداری امروز اعلام داشت چون بیماری وبا در کشور های شرقی ایران شیوع یافته از این نظر برای پیشگیری از ورود بیماری به کشور مسافرت از کشور های شرقی از طریق دریائی بایران ممنوع و مرز های زمینی نیز بسته شد وفقط مسافران کشورهای مزبور میتوانند از طریق هوائی بایران مسافرت نمایند که این مسافران نیز کلا در قرنطینه مجزا شده و پس از انجام آزمایش های لازم و تائید سلامت مرخص میشوند.

سخنگوی مذکور همچنین افزود بدنبال انجام واکسیناسیون علیه بیماری وبا در استان های خراسان، سیستان، بلوچستان، گرگان و گنبد کار واکسیناسیون علیه بیماری وبا در کلیه بنادر و جزایر خلیج فارس، بحرعمان و سواحل جنوبی خوزستان نیز ادامه دارد. مقام مزبور همچنین گزارش عملیات وزارت بهداری را علیه بیماری وبا بشرح زیر گزارش نمود.

واکسیناسیون برای بار اول ۱۰۵۷۵۷۸ نفر، واکسیناسیون برای باردوم ۳٤۲۱۲٦ نفر، تعداد ٤٥٤۱ مورد قی و اسهال بررسی شده که نتیجه آزمایش تمام آنها منفی بوده است، تعداد ۲٦۲ نفر درقرنطینه های کشور مجزا شدند که پس از اتمام آزمایش های لازم و تائید سلامت تماما مرخص گردیدند.

۸٤۱۵۹ متر مکعب آب کلرینه شده و ۸۰۳ دستگاه از اماکن عمومی مورد بازرسی بهداشتی قرار گرفته ۳۸۲۱۵۰ مترمربع سطح اماکن ضد عفونی شده است.

گزارش وضع راههای شمال

صاحبان باغات تهران وشمال باید پارکینگ بسازند

*** پیشاهنگان صورت حساب کافه‌های بین راه راکنترل میکنند**

وزارت راه از صاحبان باغات و اراضی ییلاقی اطراف راه‌های تهران و جاده های شمال درخواست کرد تا برای جلوگیری از ازدحام درراه ها و مسدود شدن جاده ها برای اتومبیل هائی که از آن ییلاقات استفاده میکنند پارکینگ بسازند و بماموران مسئول اختیار داده شد تا در این زمینه طرح لازم را آماده نمایند.

ماموران راه امروز اعلام کردند هم‌اکنون چندین شرکت مقاطعه کار و ماموران وزارت راه مشغول ترمیم راه‌چالوس هستند وطی دوماه آینده سطح این راه برای حرکت کاملا آماده خواهد شد.

در راه های هراز و چالوس و اطراف سد ماموران اقدام به تسطیح جاده کرده‌اند و با این اقدامات پهنای راه ها که بعلت وجودریزش کوه ها تنك تر شده بود افزایش می‌یابد و خطر تصادفات کم میشود. درراه کچسر کوره‌های آهکی تعطیل خواهد شد زیرا که وجود این کوره ها موجب آلودگی هوای این منطقه ییلاقی گردیده است.

*** احتراز از سرعت**

برانندگانی که از راه های شمال میگذرند توصیه شده که به علائم راه در دست تعمیر است توجه کنند و از سرعت و سبقت بپرهیزند.

پلیس راه اعلام کرد که برای کمك به مسافرانی که عازم صفحات شمال هستند در تمام خطوط درجاده های این مناطق علاوه بر پاسگاه های پلیس راه ماموران اضافی مجهز به آمبولانس و پزشك و کمك های اولیه مستقر شده‌اند و در تمام روز تعطیل برای کنترل رفت‌وآمد و فراهم کردن تسهیلات برای مسافران آماده هستند.

پاسگاههائیکه در این راه دایر شده عبارتند از پاسگاه مهرآباد، پاسگاه اتوبان، پاسگاه کرج، پاسگاه قزوین تهران، پاسگاه قزوین رشت، پاسگاه رشت، پاسگاه چالوس، پاسگاه آمل، پاسگاه جاجرود و پاسگاه قزوین همدان.

امروز اتومبیلهای استانداری استان مرکزی چهل و پنج نفر از پیشاهنگان تهران را که بسمت بازرسان اماکن بین راه تعیین شده‌اند به راههای هراز و چالوس بردند. افراد پیشاهنگ فردا در این اماکن در کنار صاحبان اماکن نشسته صورت حساب مشتریها را خواهند داد.

مصاحبه دکتر آزاد درباره سفر بکره ماه

درحالیکه موتور های موشك ساتورن ۵ درساعت پنج ودودقیقه دیروز سفینه مه نورد آپولوی-۱۱ را ازپایگاه کیپ کندی اززمین کند، قلب مردم تهران نیزمانندقلب مردم میلیون ها تن از افرادکره خاکی به‌تپش درآمد وبا اینکه درتهران مردم قادر بدیدن این صحنه تاریخی بصورت زنده نبودند معذلك برای آنان آسان بودکه این‌لحظه تاریخی را درنظر مجسم کنند.

*** رؤیت آپولو در تهران**

در تهران دیشب عده‌ای از مردم ادعا کردند که بدیدن آپولوی ۱۱ در آسمان موفق شده‌اند. خبرنگار اطلاعات امروزضمن تماس‌بامقامات موسسه ژئوفیزیك دانشگاه تهران کسب اطلاع کردکه رویت آپولوی ۱۱ باچشم غیرمسلح امکان پذیر نبوده است.

خبرنگاران اطلاعات امروز نیزبا یك شخصیت علمی ایران آقای دکتر آزاد درباره سفر انسان به کرات آسمانی بطور اعم وماموریت آپولوی-۱۱ بطور اخص گفتگو کرد.

آقای دکتر علی اصغر آزادرئیس دپارتمان (قسمت)فیزیك دانشگاه تهران در جواب این سئوال خبرنگاراطلاعات که موفقیت پرواز آپولو چه تاثیری در صنایع بااشل جهانی خواهدداشت گفت: در مورد جنبه‌های مختلف پروژه‌های عظیم فضائی مانند آپولودر مطبوعات ایران بحثهای مختلفی صورت گرفته است ولی بیکی از جنبه‌های آن که تا چند سال دیگر اهمیت فوق‌العاده‌ای کسب‌خواهد کرد کمتر توجه شده است. این جنبه امکان بوجود آمدن یك انقلاب بزرك و بی‌سابقه در بعضی از شاخه‌های صنعتی است. از وقتیکه صنعت بوجود آمده است دو عامل مزاحم امکانات توسعه بعضی از شاخه‌های صنعتی را محدود کرده است. این دو عامل یکی وجود «جو» ودیگری وجود «وزن» در روی کره زمین است. حال که بااجرای پروژه‌هائی مانند آپولو مسلم شده است که بشر می‌تواند آزمایشگاه یا ایستگاهی در جائی برپا سازد که جو و ثقل وجود نداشته باشد می‌توانیم محصولات خاصی بدست آوریم که در روی‌زمین غیر ممکن است.

هم‌اکنون شرکتهای بزرك صنعتی درآمریکا فعالیت خودرا در شاخه‌های صنعتی زیر آغاز کرده‌اند:

*** ساختن**

۱- فلزاتی که از فولاد محکمترواز چوب سبکتر باشد.

۲- ساختن بلورهائی بدون عیب که‌درروی کره زمین‌غیر ممکن است. این بلورها ممکن است صنایع ترانزیستور سازی را بکلی دگرگون سازد.

۳- ساختن ساچمه‌های صددرصد کروی که‌درروی‌زمین غیرمقدوراست. باساختن این ساچمه‌ها بشر موفق خواهد شد ماشینهائی بدون صدا بوجود آورد.

٤- ساختن عدسی‌های بسیاربزرك برای تلسکوپهای عظیم که باوجود جو و ثقل در روی‌کره زمین ساختن آنها غیر ممکن است.

در بدو امر تصور شود که‌مخارج ساختن اشیاء در خارج‌از کره‌زمین‌و ارسال بکره زمین سرسام اورباشد طبق طرحی که‌بوسیله شرکت «لاك‌هید» امریکایی تهیه گردیده است مخارج چنین ایستگاهی برای پنج سال ۲٫٦ میلیارد دولار برآورد شده است این ایستگاه در مداری ٤۳۰ کیلومتری کره زمین در حرکت خواهد بود و ۲٤۵ کارشناس و تکنیسین در آن مشغول بکار خواهند بود و هرسه ماه یکبار باکره زمین رفت‌وآمد خواهندداشت. ولی باتوجه بسیر نزولی مخارج‌پرتاب پیش‌بینی میشود که تا ده سال دیگر از لحاظ اقتصادی این عمل مقرون بصرفه خواهد بود. در سال ۱۹۵۸ پرتاب هر «پوند» بفضا یك میلیون دلار مخارج داشت. درسال ۱۹٦۸ پرتاب هر «پوند» پانصد دلار مخارج داشته است و تا ده‌سال دیگر پیش بینی میشود که پرتاب هر «پوند» بفضا بفقط ۵ دلار مخارج بردارد. وتوسعه ساخه‌های صنعتی نامبرده در بالا از لحاظ اقتصادی بصرفه مقرون باشد.

*** احتمال موفقیت**

آقای دکتر ازاد درباره این مسئله که احتمال عدم موفقیت‌چنین طرحی چند درصداست اظهارداشت ممکن است تجربیات بدست آمده بوسیله آپولوی ۸ را ملاك این سنجش قرار دهیم. از ۵ میلیون جزئی که برای ساختن آپولو ۸ بکار رفته بود پس از ۵۵۰ هزارمیل حرکت فقط ۵ جزءعین‌مهم‌ان‌وظایف خود را انجام ندادند بنابراین‌ضریب اطمینان آپولو ۸-۹۹٫۹۹۹٦٦ درصد بوده‌است‌چون‌مسلما ضریب‌اطمینان وسائل بکار رفته در آپولو ۱۱ کمتر از آپولو ۸ نیست بنابراین شانس موفقیت آپولو۱۱ کمتر از ۹۹٫۹۹۹۹ درصد نخواهد بود.

*** عوامل غیر منتظره**

در جواب‌سوال خبرنگاراطلاعات که‌چه‌عامل غیرمنتظره‌ای‌ممکن‌است درماه موقع فرود آمدن آپولو ۱۱ اثر داشته باشد؟ آقای دکتر آزاد جواب داد: در موقع نزدیك شدن آپولو ۱۰ بکره ماه تجربه نشان داد که در هر دور چرخش بدور کره ماه مدار آپولو چند میل با مدار پیش‌بینی شده بوسیله ماشین های محاسبه الکتریکی تفاوت پیدا میکند و می بایستی اصلاحات لازم را در این زمینه بعمل آورند. پس‌از مطالعات دقیق معلوم گردید اولا ماه کاملا کروی نیست و بمیزان بسیار کمی بشکل گلابی میباشد. ثانیا در قسمت هائی از سطح ماه بطور غیرمنظم قطعات عظیمی ازمواد مذاب آهنی وجود دارد. این دوعامل بروی مسیر پیش‌بینی شده برای آپولو اثر کرده و موجب‌انحرافات کوچکی گردیده‌اند. فرض میکنند قطعاتی از جنس مواد معدنی آهنی که در روی کره ماه وجود دارد باقیمانده شهاب های عظیمی باشد که در عرض میلیون ها سال بر سطح ماه فرود آمده و دراثرحرارت ذوب‌شده‌اند. این قطعات که «مسکون» نامیده‌شده‌اند هم‌ازلحاظ مغناطیسی و هم از لحاظ ثقلی‌مسیر سفینه آپولو ممکن است تاثیر محتصری داشته باشد که بایستی در صورت برخورد با چنین وضعی بسرعت اصلاحات لازم بعمل آید.

*** ۹ سفر دیگر**

خبرنگار اطلاعات پرسید: بعد از فرود آمدن و برگشت آپولوی ۱۱ از ماه برنامه های فضائی در چه جهت توسعه پیدا خواهد کرد. رئیس دپارتمان فیزیك دانشگاه‌تهران گفت: [illegible] پرزیدنت نیکسون پیشنهاد شده است تا سال ۱۹۷۲ نه سفر دیگر به ماه پیش‌بینی شده است و بدین ترتیب در هر سال دو تا سه مسافرت بماه انجام خواهد گرفت و هدف از این ماموریت ها کشف مجهولات تمام قسمت های سطح کره ماه میباشد. هم‌اکنون‌شرکت «کایسلد» امریکا مطالعات خود را برای ساختن یك وسیله نصبه دونفره که آن را «موکار» نامیده آغاز نموده است. شاخه دیگر از توسعه فعالیت های فضائی برپا ساختن ایستگاه ها و آزمایشگاه های فضائی است که اولین آنها بوسیله امریکا در سال ۱۹۷۵ انجام خواهدشد محتمل‌است دانشمندان شوروی موفق گردند قبل از سال ۱۹۷۵ یك ایستگاه فضائی برای مطالعات علمی فرضی [illegible] بر پا سازند.

● مسافرت بمریخ

خبرنگاراطلاعات: درباره مسافرت بسایر سیارات ممکن است نظر خود را اعلام کنید.

آقای دکتر آزاد: یکی از شخصیت های طراز اول سازمان تحقیقات فضائی آمریکا در حدود یك ماه قبل در لندن پیش‌بینی کرده است که تا سال ۱۹۸۵ بشر موفق خواهد شد با بکره مریخ بگذارد. طبق نظر این شخصیت بین‌المللی در وضع حاضر امکان مسافرت انسان بکره «مریخ» بیش‌ازامکاناتی است که برای‌مسافرت بکره ماه در هشت سال پیش وجود داشت.

یکسال در ماه

خبرنگار اطلاعات: برای مسافرت های‌طولانی‌بفضا چه برنامه‌هائی‌تنظیم شده و چه تدابیری اتخاذ گردیده است؟

آقای دکتر آزاد: طبق طرحهایی‌که اجرای آن پیش‌بینی شده است پس از اجرای طرح آپولوی ۱۱ طرح نگاه داشتن انسان برای مدت ۲۸ روز و سپس برای مدت ۵٦ روز و بالاخره برای‌مدت یکسال در نظرگرفته شده‌است. ولی قبل از شروع‌باجرای این طرحها از ۹ میمون برای‌آزمایش استفاده‌خواهدشد که در سفینه‌هایی بنام «بیوساته‌لایت» مدتهای طولانی در فضا باقی خواهند ماند. اولین میمون در «بیوس ۳» آزمایش شد و در نظر بود که مدت یکماه در فضا نگاه‌داشته‌شودولی دانشمندان‌مجبور ببازگشت آن شدند که بعدا پس از بازگشت بکره زمین مرد.

*** وجود حیات**

خبرنگار اطلاعات: آیا آثاری از موجودات زنده در خارج از کره زمین مشاهده شده‌است.

آقای‌دکتر آزاد: برای وجودحیات بایدشرایط‌زندگی وجود داشته باشد. دروضع‌حاضرمناسب‌ترین‌محل‌درمنظومه شمسی‌برای‌امکان وجود حیات‌سیاره مریخ است. زیرا مطالعاتی بوسیله اشعه مادون قرمز انجام شده است وجود بخار آب و گاز کربنیك را در سفر مریخ مسلم ساخته است. یکی ازماموریتهای اصلی آپولو ۱۱ بررسی امکان وجود بقایای ماده حیاتی و یا ترکیبات شیمیائی لازم برای وجود حیات در کره ماه است اخیرا تعدادی شهاب بطور ناگهانی در شمال مکزیکو سقوط کرده است که عده زیادی از دانشمندان جهان برای جمع‌آوری قطعات این شهاب ها و مشاهده امکان وجود مواد حیاتی در آنها به مکزیکو هجوم برده‌اند. شاید نتیجه مطالعات روی این شهابها و تجربیات بدست آمده بوسیله آپولو ۱۱ اطلاعاتی از لحاظ امکان وجود حیات در خارج از کره زمین در اختیار بشر بگذارد.

*** ارزش دارد**

خبرنگار اطلاعات: آیا این همه هزینه‌سرسام‌آور که ظاهرا در آمریکا نیز اینروزها سروصدای اعتراض‌بآن بلند شده است برای این تحقیقات و تتبعات ارزش دارد؟

آقای دکتر آزاد: بنظر من نتایج حاصل از تحقیقات علمی و فنی بطور مستقیم و غیر مستقیم روی بهبود زندگی تمام مردم کره زمین مخصوصا طبقات محروم اثر مثبت خواهد داشت هزارها مثال ازاین نوع تاثیرات میتوان ذکر کرد ولی چون در این مورد روی سخن باتوده مردم است بدو مثال زیر اکتفا میشود. یکی ازماموریت های مهم آپولو ۸ این بود که معلوم سازد آیا می‌توان بکمك اقمار و سفینه های فضائی وضع محصول و کشت در روی کره زمین را کنترل‌نمود و اطلاعات‌لازم راازلحاظ‌محصول جمع‌آوری کرد نتیجه آزمایشی که بوسیله این آپولو انجام گرفت کاملا مثبت‌بود. یعنی این آزمایش اطمینان داد که می‌توان ازفضا محصولات کشاورزی رازیر نظر گرفت و اطلاعات لازم راجمع‌آوری نمود. مثال دوم‌اخیرا ضمن یك عمل جراحی‌روی‌شخصی که مورد هدف گلوله قرار گرفته بود در امریکا مشاهده شد که قطعه فلز کوچکی زیر مغز او جاگرفته است که بکمك جراحی امکان خارج ساختن آن‌غیرممکن است. چون‌ضمن‌تربیت‌فضانوردان ازماشینهائی استفاده می‌شد که بسرعت فوق‌العاده‌ای آنها را بدور خود می‌چرخانید باین فکرافتادند که از آن‌ماشین استفاده کرد و شخص‌مضروب‌راباسرعت فوق‌العاده دورخود بچرخانند تا در اثر قوه گریز از مرکز قطعه فلز به‌محل زیر مغز که صدمه‌ای‌بمغز نرساند منتقل گردد این تجربه انجام‌شد و نتیجه بسیار رضایت بخش‌بود. اینها نمونه‌ایست از کاربرد تکنولوژی فضائی برای بهبود زندگی نوع بشر.

*** لونای ۱۵**

خبرنگار اطلاعات: آیا در صورت‌موفقیت «لونای ۱۵» که‌اخیرا از طرف دانشمندان شوروی به‌ماه فرستاده شده است و آوردن مواد از کره ماه بروی زمین‌بوسیله‌این سفینه از ارزش موفقیت آپولو ۱۱ کم خواهد شد؟

آقای دکتر آزاد: با وجود اینکه آوردن موادی از کره‌ماه به کره زمین یك موفقیت فوق‌العاده علمی و فنی است و کمك بزرگی بشناسائی مواد متشکله کره ماه بررسی امکان حیات در آن‌کره خواهد کرد باوجود این موفقیت دانشمندان شوروی بهیچوجه تاثیری در ارزشی که دنیا به موفقیت و ماموریت خارق‌العاده آپولو۱۱ داده است نخواهد داشت.

در دانشگاه تهران

خبرنگار اطلاعات: آیا در دانشگاه تهران‌قدمی‌درراه‌فعالیتهای فضائی برداشته شده است؟

آقای دکتر آزاد: در تجدید نظری که در برنامه آموزشی و تحقیقاتی گروه فیزیك دانشگاه تهران در جریان است‌توجه‌خاصی به علوم فضائی مبذول گردیده است. در وضع حاضر افراد فنی لازم‌برای آغاز فعالیت در این‌رشته آماده گردیده و از سال‌تحصیلی آینده برنامه‌های آموزشی‌دانشگاه در این رشته جدید توسعه خواهد یافت.

لحظه باشکوهی که آپولوی ۱۱ راه فضا را در پیش گرفت غریو وهلهله شادی آمیخته به هیجان هزاران تماشاچی کیپ کندی را به‌لرزه درآورد. در میان تماشاگران همسران فضانوردان لحظه صعود شوهرانشان رابه‌آسمانهانگریستند در عکس «جین آرمسترانك» همسر نیل‌آرمسترانك فرمانده سفینه آپولوی ۱۱ مشاهده میشود که پس از پرتاب دچار هیجان گردیده و برای موفقیت همسرش هورامیکشد

«عکس رادیوئی اطلاعات»

فضانوردان درآسمان پلو مرغ خوردند

دنباله اخبار خارجه

این عکس را امروز فضانوردان از فاصله تقریبایکصد هزارکیلومتری از زمین گرفته وبمرکز کنترل‌زمین مخابره کردند.

«عکس رادیوئی اطلاعات»

هوستون - خبرگزاری فرانسه- سرنشینان سفینه آپولو ۱۱ دوازده ساعت پس از پرواز از پایگاه کیپ کندی به یکصد هزار کیلو متری زمین رسیدندو پس از صرف‌نخستین شام که از سالاد، ماهی برنج،جوجه، دن شیرینی کاکائو، آب آناناس و آب دارابی تشکیل میشد از طرف کنترل زمینی به‌آنها اجازه داده شد که دوساعت قبل از موعدی که در برنامه تعیین شده است بخوابند. قبل‌ازصرف شام‌مسافران ماه‌توانستند یك برنامه تلویزیونی رنگی اجرا کنند.

مسافران ماه قبل از خوابیدن سیستم مخصوص سفینه را که قطار فضائی را مانند یك سیخ کباب‌بدور خود میچرخاند براه انداختند.

فضانوردان در ساعت سه و سی و دو دقیقه بعد از ظهر بوقت تهران از خواب بیدار شدند و صبحانه خود را که از سالاد میوه، سوسیس‌و شکلات و آب میوه تشکیل میشد خوردند و دومین روز سفر باشکوه خود را آغاز کردند.

سارقین ۲۲۰ هزار تومان را بسرقت بردند

روز گذشته چهارنفر سارق‌مسلح ناشناس به ٤ نفر سرنشینان یك اتومبیل جیپ که متعلق به سازمان آب و برق آذربایجان شرقی بود حمله‌ورشدندو مقداردویست‌و بیست هزارتومان‌وجه‌نقد را که‌برای‌پرداخت حقوق کارکنان سدارس بآن منطقه حمل میشد سرقت کردند و متواری شدند.

بنابگزارش خبرنگار ما در تبریز: بلافاصله جریان واقعه به مقامات مربوطه در تبریز اطلاع داده شد و اکیپی مرکب از ماموران ژاندارمری آذربایجان شرقی، مقامات قضائی و چند تن از کارمندان مسئول‌سازمان آب و برق آذربایجان به محل‌عزیمت نمود.

در جریان این حمله دو تن از سرنشینان جیپ تلف شدند.

تلگرام حضرت آیت‌اله آقای میرزا احمد آشتیانی به سفرای اسلامی

بسم‌اله‌الرحمن الرحیم. الحمدلله رب‌العالمین والصلوة والسلام علی رسوله وآله واصحاب المنتجبین.

چون اخیرا در کشور اسلامی و همسایه ما عراق حوادث تندی واقع شده که لازم بود آنجناب و دولت متبوعه و ملت برادر مسلمان درجریان امر واقع گردند بدینوسیله خاطرعالی را به مطالب ذیل معطوف داشته قبلا از الطاف عالی قدردانی میکنم

۱- جناب آقای سفیر کبیر محترم، مجامع علمی و روحانی هرکشور و مملکتی مصون ازهرگونه‌تعرض‌اند و بطوریکه استحضار دارید حوزه‌علمی وروحانی نجف‌اشرف که یکی از قدیمیترین حوزه‌های علمی‌جهان‌اسلام است و در طول حیات یکهزار ساله خود علاوه بر خدماتی که بزرگان و زمامداران آن حوزه روحانی بجهان انسانیت واسلامیت نموده‌اند استقلال فعلی عراق هم مرهون خدمات این شخصیتهای بزرك روحانی بخصوص مرحوم آیت‌اله‌میرزا محمدتقی‌شیرازی طاب‌مضجعه مرجع بزرك‌دینی وقت میباشد ووضوح مطلب بحدی‌است که زمامداران فعلی‌هم نمیتوانند منکر موضوع شوند.

۲- چون اخیرا با همه جدیت‌هائی که شده است زعمای آن حوزه‌مقدسه باامیال زمامدارانی که نظرات آنان نمیتواند مقبول جوامع مسلمین قرار گیرد موافقت نفرموده‌اند با کمال‌شدت در معرض هجوم همه‌گونه حادثه‌واقع شده علاوه برجسس و زجر بسیاری ازمردم وطلاب علوم‌و غیره کارتندروی بجائی رسیده که حریم واجب‌الاحترام بزرك زعیم روحانیت حضرت آیت‌اله العظمی آقای حکیم مدظله مورد تعرض قرار گرفته.

۳- جناب آقای سفیر کبیر در عصری که امت اسلامی بیش ازهر زمان به اتحاد کلمه و اتفاق احتیاج دارند و مورد هجوم دشمنان اسلام قرار گرفته‌اند تحریك احساسات مسلمانان در اقطار جهان آیا به‌نفع ملت اسلامی است و این عمل موجب تشتت و تفرقه جوامع اسلامی نخواهد بود.

٤- اینجانب از طرف جامعه روحانیت تهران و عموم مسلمین این سامان‌از حضور عالی تقاضا دارم به هر نحو مصلحت بدانید زمامداران معظم ومدت نجیب خودرااز جریان امر آگاه‌نموده جدا اقدام فرمائید که دولت عراق از اینگونه عملیات خودداری‌وتندرویهای گذشته را جبران نماید از خداوند متعال مسئلت مینمایم امت اسلامی‌را ازهرگونه تشتت و تفرقه حفظ‌فرموده آنانرا در سایه اتفاق و اتحاد عزیزو سربلند قرار دهد و عواقب امورهمگی رابه خیرختم فرماید.

انه خیرا موفق و معین

احمدال آشتیانی

آخرین دفاع متهمان شرکت واحد شروع شد

از آخروقت امروز، آخرین دفاع متهمین شرکت واحد در شعبه اول دیوان کیفر آغاز گردید و پرویز جهان‌بینی مدیر عامل سابق شرکت واحد اتوبوسرانی شروع‌بدفاع ازخود نمود.

رئیس آگاهی امروز اعلام کرد:

سارقین بانك بزودی شناخته و دستگیر میشوند

● مامورین آگاهی تمام‌نقاط و مرزها را تحت کنترل شدید دارند و مرخصی آنها لغو شده است

بدنبال خبرسرقت شعبه تخت جمشیدبانك ایران و انگلیس و تماس خبرنگاران ما با مقامات مختلف امروز یکی از خبرنگاران اطلاعات با آقای سرهنگ البرزی رئیس اداره آگاهی شهربانی کل کشور تماس گرفت و اطلاعات تازه‌تری بدست آورد.

رئیس آگاهی بامداد امروز به خبرنگار اطلاعات گفت: سارقین بانك بطور قطع و یقین بزودی شناخته و دستگیر خواهند شد وی افزود: مامورین اداره آگاهی درسراسر کشور تمام نقاط ومرزها را تحت کنترل و مراقبت شدید خود قرار داده‌اند و مرخصی آنها لغو شده است و حتی در روزهای جمعه و تعطیل هم برای دستگیری سارقین بانك فعالیت می‌نمایند و چندین نفر از مامورین این اداره بماموریت فوق‌العاده رفته‌اند وچند نفر دیگر برای دستگیری آنها رهسپار کشورهای خارجی شده‌اند و به‌این ترتیب اگر سارقین‌بکشور های خارج نیز رفته باشندنخواهند توانست از دید ماموزین ما پنهان شوند.

سرهنك البرزی سپس گفت: تمام‌وقت‌مامورین‌اداره آگاهی صرف جستجوی سارقین بانك مشود و بعید بنظر میرسد که به‌نتیجه نرسیم و موفق به دستگیری آنها نشویم.

گزارش خبرنگار ما حاکیست که در همان ساعات وقوع سرقت عابری شماره اتومبیل سارقین را در اختیار پلیس گذاشت و گفت: این اتومبیل در چهار راه تخت - جمشید با یك‌اتوبوس شرکت‌واحد تصادف کرد و متواری شده است.

مامورین بدنبال اتومبیل رفتند و روشن شد که شماره اتومبیل متعلق به یك نفرپزشك‌می‌باشد که سارقین از اتومبیل اوباز کرده‌اند.

تلگرام به «کیپ‌کندی»

امروز، هیئت علما ومجتهدین و مبلغین حامیان قرآن و تشیع، ضمن تلگرام تبریکی که به پایگاه فضائی «کیپ‌کندی» مخابره نمودند، موفقیت دانشمندان وسرنشینان آپولوی یازده را خواستار شدند.

متن تلگرام باین شرح است:

بسمه تعالی

ایستگاه فضائی کیپ کندی‌آمریکا- ریاست محترم ایستگاه فضائی‌کیپ کندی.

اسلام گهواره دانش استو همواره دانشمندان را مشوق بوده است هیئت علماء و مجتهدین و مبلغین حامیان قرآن و تشیع در سایه شاهنشاه آریامهرومحبوب‌خودموفقیت دانشمندان وسرنشینان آپولوی ۱۱ را ازخداوند متعال خواستاریم و برای موفقیت‌شما دعا میکنیم.

از طرف هیئت علماء و مجتهدین مبلغین حامیان قرآن و تشیع

الاحقر بهاءالدین مهدوی.

طرح جامع عباس آباد تهیه‌شد

مترو یاترن هوائی عباس‌آبادرابشمیران وشهرری متصل خواهد کرد

● دو میلیون متر مربع از شش میلیون متر مربع اراضی عباس آباد متعلق بمردم است

*** در عباس آباد ساختمان - های یك طبقه تا ده طبقه به بالا ساخته میشود**

*** شهر نفت در شمال جاده نظامی ساخته خواهدشد**

نقشه جامع محدوده نوسازی عباس آباد که یکی از مناطق پرتغییر و تحول تهران میباشد تهیه شده در این نقشه که بارنگهای مختلف ترسیم گردیده، مناطق مختلفی که قراراست در محدوده طرح نوسازی عباس آباد پیاده شود مشخص شده است. نقشه‌محدوده نوسازی عباس آبادبراساس طرح جامع تهران که برای ۲۵ سال آینده ترسیم شده است تدوین و تهیه گردیده است از اراضی‌محدوده‌نوسازی عباس‌آباد که تقریبا در حدودشش میلیون‌متر مربع‌میشوددرحدوددومیلیون آن‌متعلق به ده‌تادوازده هزار مالك است‌وبقیه زمینها متعلق به ارتش و قسمتی از آن‌نیز اختصاص به‌خیابانهاومیادین دارد.

*** واحدهای ساختمانی**

در نقشه‌جامع نوسازی‌عباس‌آباد مناطق مختلف نوسازی بدین شرح پیش بینی شده است: در مناطقی که تراکم جمعیت کم است، واحد های یك تاسه طبقه احداث خواهد شد. برای مناطق باتراکم متوسط، واحد های گروهی در نظر گرفته شده و در نقاطی که تراکم زیاد پیش‌بینی شده، طرح آپارتمانهای تانه طبقه اجرا میشود. جهت مناطق باتراکم خیلی زیاد. احداث آپارتمانهای از ده طبقه به بالا پیش بینی گردیده است.

*** تاسیسات جمعی**

در طرح نوسازی عباس آباداحداث موسسات مختلف،درچند نقطه‌معین بطور جمعی پیش‌بینی شده، بطور مثال برای موسسات فرهنگی مانند کودکستان، دبستان و دبیرستان، نقاطی‌بصورت‌جمعی‌پیش‌بینی گردیده است.

در این طرح برای ادارات و موسسات دولتی، بهداشتی‌و تجارتی ودفاتر نیز مراکزی پیش‌بینی شده است. ضمنا در طرح‌جامع عباس آباد برای‌تفریحات‌اهالی این منطقه سالن های سرپوشیده‌ای درنظر گرفته‌اند. در محدوده نوسازی عباس‌آباد پارك جنگلی ونوار سبز احداث خواهد شد و پارکینگ های مجهز و پیاده‌روهای متعددی نیز ساخته میشود.

ضمنا تاسیسات متفرقه نیز در این محدوده در نظر گرفته شده است.

● شهر نفت

برای احداث هتل نیز نقاط محصوصی اختصاص داده شده است. بزرگترین منطقه‌ای که‌در محدوده نوسازی عباس‌آباد بچشم میخورد شهر نفت می‌باشد که در شمال جاده سی‌متری نظامی‌عباس‌آباد احداث خواهد شد.

وسیله نقلیه سریع سیری که در طرح جامع تهران خطوط اصلی آن پیش‌بینی گردیده ازاین‌محدوده گذشته و تجریش را از عباس‌آباد به شهرری متصل خواهد ساخت. خط‌سیر این وسیله سریع‌السیر خیابان رودولت خواهد بود، بدین صورت که‌اگر وسیله سریع‌السیر مترو باشد از زیر خیابان رودولت و اگر وسیله سریع‌السیر ترن هوائی باشد از روی این خیابان عبور خواهد کرد، و در میدان فعلی محل تقاطع رودولت باسی متری نظامی عباس‌آباد، بطرف شرق، متمایل‌شده پس‌از طی‌مسافت کوتاهی از عرب شهر نفت بطرف شمال امتداد می‌یابد.

*** انتشار**

در طرح‌نوسازی عباس‌آبادبرای خطوط ارتباطی علاوه بروسیله سریع‌السیر، شاهراه، خیابان‌های اصلی درجه‌یك و دو، و خیابانهای فرعی و همچنین خیابان های‌محلی نیز پیش‌بینی شده است.

پارك ها و مناطق جنگلی‌ونوار های سبز بیشتر در غرب‌محدوده نوسازی بچشم می‌خورد خبرنگارما مینویسد: طرح تفصیلی محدوده نوسازی عباس‌آباد همراه طرح جامع ۲۵ ساله تهران احتمالا در ظرف هفته آینده برای آگاهی‌مردم انتشار خواهد یافت.

۲۵۰۰ تاکسی جدید در تهران بکار میافتند

ساعت یازده امروز کمیسیونی‌در نخست وزیری با حضور آقای‌هویدا نخست وزیر وهمراهان و آقایان وزیر کشور، رئیس شهربانی کل کشور، شهردار تهران و چند تن دیگر برای رسیدگی به گزارشی که بدستور آقای نخست وزیر درباره موضوع تاکسیرانی و اتوبوسرانی پایتخت تهیه شده بود، تشکیل شد.

در این کمیسیون تصمیم گرفته شد که ۱۵۰۰ تاکسی سرویس در شهر تهران بکار افتد.

این ۱۵۰۰ دستگاه از تاریخ‌اول مرداد ماه بتدریج‌شروع بکارخواهد خواهند کرد و در اول مهرماه همه ۱۵۰۰ دستگاه در خدمت مردم خواهد بود. این ۱۵۰۰ دستگاه در خطوط داخلی شهر درمسیرهائی که تعیین شده بکار میافتد و امید میرود که بااین اقدام مقداری از مشکلات کنونی مربوط به‌کمبود تاکسی رفع شود.

علاوه براین ۵۰۰ تاکسی تلفنی بکار خواهد افتا. از این تعداد، دویست دستگاه از تاریخ اول شهریور ماه شروع بکار خواهد کرد و همچنین پانصد تاکسی‌مجهز به تاکسیمتر نیز به ۹۰۰۰ تاکسی های موجود تهران اضافه میشود.

در مورد اتوبوس پیشنهاد های وزیر کشور مطرح شد و مورد رسیدگی قرار گرفت و قرار شد روز یکشنبه در یك کمیسیون‌دیگر که وزیران مربوط نیز شرکت داشته باشند، موضوع اتوبوسرانی مطرح وتصمیم لازم اتخاذ شود.

باستانداران اختیارات تازه‌ای‌داده میشود

**● طرح تقسی

جنگ کشور موز با مملکت قهوه

بار دیگر اصالت فکر سیمون بولیوار را نشان داد

بولیوار: امریکای اسپانیائی زبان باید بصورت یک فدراسیون در آید

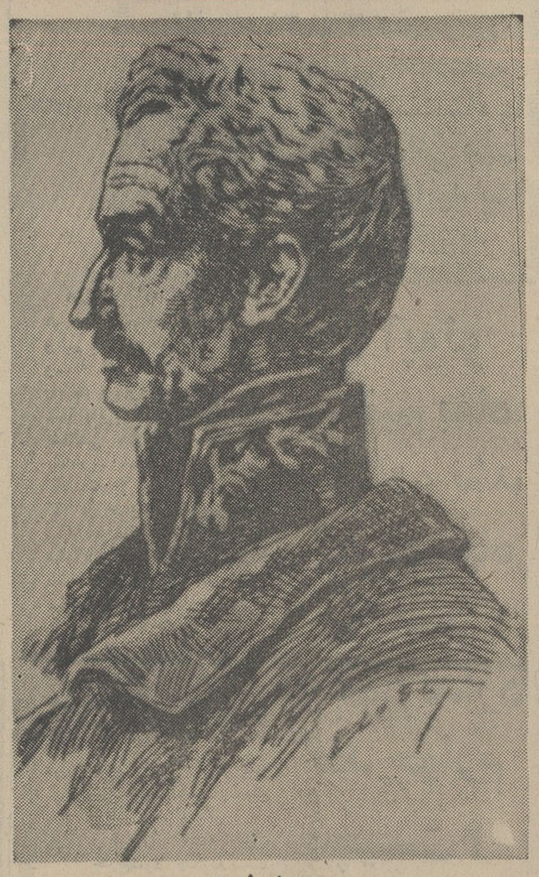

سیمون بولیوار

جنگ هندوراس و سالوادور در این هفته ، یك بار دیگر توجه صاحبنظران سیاسی ، مورخان و فلسفه‌دانها را به سوی نیمکره غربی جلب کرد .

جنگ این دو کشور که‌جمعیت آنها مجموعا به ۶ میلیون نفر نمی رسد بخودی‌خود اهمیت‌زیادی ندارد ، اماحکایت از پیچیده‌شدن مسئله‌ای دارد که یك قرن ونیم پیش‌سیمون‌بولیوار قهرمان‌استقلال امریکای لاتین آنرا پیش بینی کرده بود .

***

بولیوار درست ۱۵۰ سال قبل گفت : استعمار اسپانیا در فکر آبادانی سرزمین ها و پرورش‌مردم امریکای لاتین نبود ، تنها طلا می خواست ، پس لازم است مردم سرزمین های امریکای لاتین (مرکزی و جنوبی) بعدازاستقلال فدراسیونی را تشکیل دهند تابتوانند بااستفاده ازمنابع طبیعی و نیروی انسانی خودحوائج خویش را رفع کنند و درراه رشد نسل جوان خود تلاش مشترکی بعمل آورند .

بولیوار می گفت : مردم امریکای اسپانیائی‌زبان (امریکای لاتین به استثنای برزیل) که‌از لحاظ زبان ، مذهب و آداب و رسوم مشترکند و درحدود سه قرن تحت یك نظام حکومتی بسر برده‌اند می توانند مانند ۱۳ مهاجر نشین انگلیسی آمریکای شمالی که پس‌از استقلال یك دولت‌فدرال (ایالات متحده‌آمریکا) راتشکیل داده‌اند ، فدراسیون بزرگی بوجود آورند . او عقیده داشت که این فدراسیون عظیم باید مطابق وضع اقلیمی و اوضاع طبیعی تقسیم بندی شود و هر منطقه‌طبیعی‌یك ایالت‌این‌فدراسیون باشد .

بولیوار می گفت : درسایه تشکیل چنین فدراسیونی است که ملل آمریکای اسپانیائی زبان می توانند به سعادت و رفاه و آرامش برسند ، زیرا مرز ها برداشته میشود ، عوارض گمرکی ازمیان می رودو خطر گردنکش‌ها خنثی می گردد و هیچ عاملی حکومت فدرال آمریکای لاتین‌را نخواهد توانست تهدید کند .

او اخطار کرد : اگر چنین فدراسیونی تشکیل نشود ممالك امریکای لاتین باتقسیم بندیهای موجود نه تنها همیشه درفقر و تهیدستی باقی خواهند ماند ، بلکه دریك آتش‌نفاق دائمی‌بسر خواهند برد و حکومت‌هایشان همواره درمعرض شورشهای‌نظامی وکودتاها قرار خواهند گرفت.

بولیوار که برای اجرای افکار خود و تحقق بخشیدن به آنها بادولت اسپانیا ۲۰۰ جنك کوچك وبزرك کرد موفق‌شد ۱۵ سرزمین آمریکای لاتین را از استعمار اسپانیا که با مسافرت کریستف کلمب‌به قاره‌نو آغاز شده‌بودنجات دهد .

بولیوار درعین حال که مردی مبارز و جنگی بود یك دیپلمات نیز بشمار می رفت . او بااینکه هنوز جوان بود از فرصت انتصاب ژوزف برادر ناپلئون بناپارت به پادشاهی اسپانیا استفاده کرد و ظاهرا تحت عنوان تجدید سلطنت فردیناند هفتم و درباطن بخاطر تحقق آرزوهای خود دست به متشکل کردن نیروهای آمریکای لاتین زد و بااینکه کنگره وین سلطنت اسپانیا را باردیگر به فردیناند هفتم سپرد . بولیوار از اقدامات‌خود دست نکشیدوسرانجام با کمك‌معنوی ایالات‌متحده‌وحمایت سیاسی‌انگلستان که سیاست‌دریائی پیدا کرده‌بود به‌آن‌قسمت‌ازهدفهای خود که تامین استقلال سرزمینهای مستعمره اسپانیا در آمریکای لاتین بود تحقق بخشید ،،ولی نتوانست یك فدراسیون در این منطقه تشکیل‌دهدبولیوار که‌منطقه پروی علیا به افتخار او کشور «بولیوی» نامیده میشود پس ازتامین استقلال ۱۵ مستعمره اسپانیا در امریکای لاتین،نوراازاتحادسرزمین های پرو ، ونزوئلا دونیز جدید این اسمی بود که کاشفین‌اسپانیائی به‌این سرزمین دادند) واکوادور یك فدراسیون بوجود آورد وسپس سران مناطق آزاد شده وهمچنین ایالات متحده رابه‌تشکیل کنگره‌ای جهت ایجاد فدراسیون مورد نظر خود دعوت کرد . این کنگره چند سال پس از تاریخی که‌پیش بینی شده بود تشکیل شد او کاری از پیش نبرد. بولیوار که موفق‌نشد این آرزوی خودراجامه عمل‌بوشاند با اینکه بیش از ۴۷ سال نداشت د رسال ۱۸۳۰ درگذشت وزادگاه او در شهر کاراکاس پایتخت ونزوئلا اکنون زیارتگاه مردم امریکای لاتین است .

پیش بینی بولیوار که برای‌استقلال آمریکای اسپانیائی زبان ۱۵سال (ازاواخر ۱۸۰۹ تا اوایل ۱۸۲۵) جنگید درست بود ،زیرا از آغاز استقلال ،ممالك امریکای لاتین گرفتار جنگهای داخلی ، کودتاو انقلاب شدند و هرج ومرجهای نظامی جای سلطه اسپانیا راگرفت. گردنکشان امریکای لاتین درقرن نوزدهم در دنیا از این جهت بدعتی گذاردند که در ۱۰ سال اخیرعینا در ممالك جدیدالاستقلال افریقا تکرار شد و همانطور که در قرن نوزدهم سران ممالك‌آمریکای‌لاتین برسر کسب قدرت بجان هم می افتادند در سالهای اخیر نیز رجال نظامی‌و سیاسی افریقای‌سیاه‌همین روش را تعقیب کردند و حکومت های ملی را با کودتا سرنگون ساختند .

در نیمه اول قرن حاضرپیش‌بینی می شد که‌سرمایه‌گذاری درصنایع و منابع دیگر تولید و توسعه اقتصادیات سبب تبدیل دیکتاتوری های بعضی از ممالك‌آمریکای‌لاتین به رژیم های پارلمانی خواهدشد، ولی این پیش بینی نیز با توجه به حوادث بعدی مخصوصا سالهای اخیر صحیح نبود و در پاره‌ای از ممالك آمریکای لاتین هنوز ژنرال ها قدرت را بدست دارند و دربیشتر نقاط رنك پوست مقام افرادرا در جامعه تعیین می کند .

***

در آمریکای لاتین شش کشور گواتمالا ،هندوراس ، سالوادور ، نیکاراگوئه ، کستاریکا و پاناما حساسترند ، زیرا در مرکز قاره امریکا و در حوزه کارائیب وخلیج مکزیك واقعشده‌اند و ترعه « کنترل شده توسط ایالات متحده » از میان این‌منطقه می گذردودواقیانوس اطلس و آرام را بهم می پیوندد و برای ایالات متحده که می خواهد قدرت اول اقیانوس آرام باشد اهمیت حیاتی دارد .

سیاست ایالات متحده که‌تاسال ۱۸۹۵ (کشمکش انگلستان و ونزوئلا) بر اساس اعلامیه مشهور مونروئه (امریکا مال امریکائیان است) بود، ازاین تاریخ بااظهارات وزیر خارجه وقت ایالات‌متحده‌وارد مرحله جدیدی شد ، زیرا اوگفت که خط مشی اصلی قاره آمریکا باید بانظر «واشینگتن» تعیین‌شود این سیاست پس از کمونیست شدن کوبا مسیر جدیدی پیدا کرد واینك راکفلر فرماندار نیویورك که اخیرا به نمایندگی از طرف نیکسون به‌بسیاری‌ازممالك‌امریکای لاتین سفر کرد ودربعضی از این ممالك با تظاهراتی روبرو شد پیشنهاد می کند که‌سیاست‌امریکا در قبال ممالك امریکای لاتین باید موردتجدیدنظرقرار گیردآمریکای لاتین اینك چندان آرام نیست در آرژانتین حالت فوق‌العاده برقرار است، در برزیل دوهفته‌پیش‌بسیاری از مقامات‌دولتی و شهرداری‌بر کنار شدند ، پرو با شوروی تماس می گیرد تا آمریکا را به‌ارسال‌اسلحه وادار کند،برمودای انگلستان‌آبستن حوادثی است ، هواپیما هاازآسمان به سرقت می رود ، ناوگان شوروی به کوبا رفتو آمد می کند وشایع است که کوبا می‌خواهد یك انبار تدارکاتی دریائی به شوروی بدهد. این مشکلات که با جنك‌هندوراس وسالوادور به‌سوی نقطه اوج می رود همه‌اش نتیجه آنست که‌ممالك آمریکای لاتین نتوانستند پس از استقلال در ۱۵۰ سال اخیر برنامه های صحیحی برای رشد و توسعه خود طرح و اجرا کنند . علتش هم مبارزه بر سر کسب قدرت میان رجال آنها بود .

***

واما جنك‌هندو راس‌و سالوادور. این دوکشور امریکای مرکزی که در سپتامبر ۱۵۰۲ درچهارمین مسافرت کریستوف کلمب توسط وی که عازم « بهشت !» بود کشف شدند در آغاز سرزمین واحدی بودند . کریستوف کلمب وقتی به این سر زمین رسید نوشت‌مردم هندوراس وسالوادورازهمه بومیهای قاره جدید قشنك ترند و تمدن بهتری دارند دارای ظروف مسی و کشتی های بسیار بزرگندولباس پارچه‌ای می پوشند .

هندوراس با ۱۱۲ هزار کیلومتر وسعت‌درجنوب‌غربی‌دریای کارائیب و سالوادور با۲۱ هزار و ۳۹۳ کیلو متر در جنوب غربی هندوراس و در ساحل اقیانوس آرام واقع شده است و جمعا می توانند منطقه حساسی چون پاناما رابوجود آورند . هندوراس که بزرگترین کشور صادر کننده‌موز در دنیا است ۲ میلیون و ۴۴۵ هزار و سالوادور که چهارمین مملکت صادر کننده قهوه جهان است ۳ میلیون و ۱۵۱ هزار تن جمعیت دارد . هندوراس جلگه‌ای و سالوادور کوهستانی ودارای چند آتشفشان می‌باشد.جمعیت‌سالوادور که نسبت به مساحت آن زیاد است از راه تولید قهوه امرار معاش می کنند و مازاد آنه نیزدر ممالك همسایه مخصوصا هندوراس کار می کنند .

این دو کشور صد ها کیلومتر مرز مشترك دارند هندوراس که با دره های سر سبز خوداز زیبا - ترین ممالك جهان است درطول تاریخ ۱۳۰ ساله خویش‌چهاربار گرفتار کودتای‌نظامیان شده است سالوادور (السالوادور) که هفت سال زودتر از هندوراس از استعمار اسپانیا نجات یافت نیز بار ها گرفتار کودتای نظامی شده و آخرین کودتای ان ۹ سال‌قبل صورت گرفت . این کشور غالبا بدست دیکتاتور ها اداره شده‌است

این دو کشور که یکی غنی و دیگری تقریبا فقیر است از دیر زمانی با هم اختلاف داشتند ، زیرا هندوراس اجازه نمی داد که بیش‌از ۱۱ هزار کارگر سالوادوری در آن کشور مشغول کار شوند .

بهانه جنك آنها نزاع تیمهای فوتبالشان در زمین ورزش بود . بدنبال این زدو خورد دوکشور روابط سیاسی خود را قطع کردند هندوراس کارگران سالوادوری‌را اخراج کردو جنك در زمین و هوا میان دو کشور آغاز گردید که ادامه دارد .

این جنك منابع دو کشور را از میان خواهد برد

آگهی دعوت

بدین وسیله از صاحبان سهام شرکت سهامی مرکوری دعوت میشود که در جلسه فوق‌العاده مجمع عمومی که در روز شانزدهم مرداد ماه ۱۳۴۸ ساعت ۵ بعداز ظهر در محل شرکت واقع در خیابان شمیران ایستگاه عوارضی منعقد است شرکت فرمایند .

دستور جلسه

اخذ تصمیم در مورد تبدیل سهام از بی‌نام به نام .
اخذ تصمیم در خصوص ازدیاد سرمایه .
تغییر پاره‌ای از مواد اساسنامه .

هیئت مدیره شرکت سهامی‌مرکوری

آ-۳۰۸۲۴

سیما
یك شیرنشان
فقط ۱ ریال

۵۹۶- ۹ر۲ر۴۸

آگهی استخدام انجمن بهداری بهبهان

انجمن بهداری شهرستان بهبهان برای درمانگاه بهداری آغاجاری یکنفر پزشك و یکنفر مامای دیپلمه در محل استخدام مینماید داوطلبان میتوانند برای کسب اطلاع بیشتر با در دست داشتن مدارك خود به بهداری بهبهان مراجعه و یا مکاتبه نمایند.

مدیر عامل انجمن و رئیس بهداری شهرستان بهبهان - دکتر پرویز فره‌خانی

۱-۲۸۲۰۸

اطلاعات بانوان دریك شماره فوق‌العاده تقدیم می‌کند :

سفر ماه...

روز،روزفتح‌ماه‌است‌و اطلاعات بانوان دریك مقاله جالب و خواندنی ، بهمه سوآلاتی که‌درباره سفر ماه بذهن شما میرسد ، پاسخ داده است.

دوئل الهه‌وگوگوش

حرف های‌شنیدنی وعجیب‌درحاشیه‌جنجال‌هنری هفته ....

مواظب باشید ، این خانم هاهر جنایتی را کشف میکنند

رپورتاژ جالبی درباره زنانی که هر جنایتی در ایران روی دهد ، کشف میکنند .

دلیل محکمه‌پسند

داستان شورانگیزی از «علی دشتی» نویسنده بزرك ایران

اطلاعات بانوان

بارپورتاژ هاو مقالات و داستان های خواندنی و ضمیمه مجانی الگو تازه‌ترین مدل های لباس درسراسر ایران منتشر شد .

بر اثر عنایت شاهنشاه آریامهر وتوجه دولت به‌بهبود وضع‌بهداشتی و فرهنگی عامه اهالی قریه درکه بدینوسیله‌سپاسگزاری‌وحق‌شناسی خود را از دوشیزه صدیقه علی‌نژاد سپاهی ترویج قریه درکه که‌جدیت و سعی در امور بهداشتی وفرهنگی این قریه دارند بدینوسیله معروض میدارد .

از طرف اهالی قریه درکه - سید محسن بیاشاد

آ-۱۳۴۳۵

آگهی مزایده

مقداری اثاثه اسقاط بمزایده حضوری (حراج) فروخته میشود . داوطلبان خرید میتوانند روزدوشنبه چهارم امرداد ساعت ۹صبح دراداره تجهیزات و وسایل امدادی جمعیت شیرو خورشید سرخ‌واقع درخیابان جنوبی سیلوی تهران حضور بهمرسانده و در مزایده شرکت نمایند خریداران میتوانند قبلا هم باداره نامبرده مراجعه و اشیاء را ملاحظه نمایند . بهای اشیائی که در حراج‌فروخته میشود نقدادریافت خواهد شد حق حراج و سایرمخارج اضافی بعهده خریدار است .

اداره تدارکات

آ-۳۰۶۱۲

استخدام سرآشپز برای بیمارستان جندیشاپور اهواز

بیمارستان جندیشاپور اهواز ،احتیاج بیك‌نفر سرآشپز کار آزموده دارد و باحقوق مکفی استخدام می‌نماید .

داوطلبان ساکن اهواز میتوانند همه روزه بدفتر بیمارستان مراجعه نمایند و کسانی که در خارج از اهواز هستند میتوانند با دفتر بیمارستان مکاتبه کنند.

۱-۵ آ-۲۹۵۸۶ بیمارستان جندیشاپور اهواز

آیا میخواهید تعطیلات تابستانی امسال بشما خوش بگذرد...؟

چقدر وقت دارید ...؟

کجارا بیشتر می پسندید ...؟

اروپا یا آمریکا ...؟

چقدر از درآمد ماهانه خودرا حاضرید باین کار اختصاص دهید ...؟

IATA

هرقدر وقت داشته باشید ....

هرجا بخواهید بروید ....

هرقدر در ماه بخواهید بپردازید ....

بهتراست قبلاً آگاه باشید که : بموجب طرحی از

ایران‌تورکسپرس

همه کس درهمه جا وباهرمیزان درآمدمیتواندازتمام دنیادیدن کند .

میهن تور

یک قدم دیگر در راه بهبود مسافرت توریستی کشور

شرکت مسافربری میهن‌تورکه پیشرو مسافرت نوین درایران میباشد باایجاد سرویسهای زمینی اروپا پیش قدم‌خدمت‌بهم‌میهنان گشته واین بار نیز به‌پیروی‌از انقلاب‌سفیدایران‌درراه ترقی‌وشناساندن ایران عزیز قدم دیگری برمیدارد .

این بار نوبت افغانستان-پاکستان کشوردوست‌وهم کیش است

درتاریخ ۲۲ر۴ر۴۸اولین سرویس از تهران به پاکستان ازطریق افغانستان حرکت سرویس‌های بعدی همه هفته‌روز های یکشنبه خواهدبود . برای کسب اطلاعات بیشتر در ایران تهران بدفتر شرکت میهن‌تور واقع دراول خیابان فردوسی تلفن‌های ۳۳۷۱۲۹ -۳۳۳۰۸۴

در پاکستان لاهور وکراچی به شرکت مسافرتی.

مراجعه فرمایند .

ASIAN TOURS AND EXCURSIONS
TEL. 235820.
PAKISTAN - KARACHI

گزارش از: سرویس فضائی اطلاعات

گزارش از: سرویس فضائی اطلاعات...

گزارش از: سرویس

یک میلیون کارگر برای فرود انسان بماه کار میکنند

از زمین تا ماه با فضانوردان

سرانجام «آپولو ۱۱» دیار زمینی‌ها را ترك کرد و بسوی ماه به‌پرواز درآمد . اینك یك‌هدف‌دربرابر سه‌مردی که درراه ماه هستند قرار دارد : پیروزی در تسخیرماه.

دوتن از آنها یکشنبه‌شب در ماه فرود می‌آیند و بدین‌ترتیب نخستین انسانهائی خواهند بود که از کره زمین به‌سیاره دیگری میروند هرزیر لحظات حساس این سفر آمده‌است .

آیا آنها موفق خواهند شد؟

سئوالی است که نزدکلیه‌جهانیان چه دنیای غرب و چه دنیای شرق مطرح است .

آنها بایستی یکشنبه شب در سطح کره ماه فرود آیند ومجددا از ماه به‌پرواز درآیند و بزمین بازگردند .

دراین سفر موضوع مرك و زندگی سه‌انسان قهرمان و نتیجه مطالعه و بررسی با هزینه ۲۴ میلیارد دلار بطور جدی‌مطرح‌است وبهمین جهت همه مردم جهان نگران سرنوشت «نیل‌آرمسترانك» «ادوین‌الدرین» و «مایکل کالینز» میباشند که موشك حامل ان ها بایك جهش از حوزه جاذبه زمین بسوی سیاره دیگر قرار کرد .

کشتی فضائی آپولو۱۱ ۳روزدیگر، در مدار ماه قرار خواهد گرفت‌و سپس آرمسترانك و آلدرین به داخل سفینه مه‌نورد خواهند رفت واز همین لحظه است که قلب جهانیان و مخصوصا خانواده دو فضانورد از شدت هیجان شدیدا می‌طپد چه‌این احتمال بطور جدی وجود دارد که دوفضانورد برای همیشه از کره زمین جدا شده و قادر نباشند قدم درآن گذارند.

کالینز همسفران خود را تا نزدیکی ماه همراهی میکند و در آنجا آنها از سفینه مادر وارد سفینه مه‌نورد میگردند ، سفینه مه‌نورد بمنزله تاکسی فضائی می‌باشد که آرمسترانك‌و آلدرین بوسیله آن وارد دنیای بدون هوا وبدون زندگی ماه میگردند .

تاکسی فضائی بطرف سطح‌ماه که دهانه‌های آتش‌فشان و پرتگاه های بزرگی بچشم میخورد حرکت می‌کند ولی محل فرود تاکسی فضائی قبلا تعیین گردیده است (قسمت خشك و آرام‌درخط‌استوای قمری)

کلیه برنامه‌های پرواز و فرود در ماه و سطح‌ماه‌بوسیله‌تلویزیون در مقابل دیدگان میلیونها نفر افراد بشر قراردارد .

● مانند هلیکوپتر

محل فرود قبلا بوسیله تلسکوپ های عظیم از کره زمین وهمچنین باصدها بار عکسبرداری ازارتفاعات مختلف بوسیله سفینه‌های‌سرنشین دار وبدون سرنشین مطالعه و بررسی گردیده است . سطحی وسیع و یکنواخت است ، این امیدواری وجود دارد که سفینه مه‌نشین مانند هلیکوپتری که در یك فرودگاه در کره زمین می‌نشیند‌درسطح تعیین شده‌فرودآید.

این لحظه از مواقع حساس این سفر پرمخاطره و تاریخی است . اگر سفینه مه‌نشین درموقع‌نشستن برسطح ماه بتواند حتی‌برروی‌یکی از چهارپای خود بنشیند‌بدون‌اینکه سفینه کج‌شده و سرازیر شودیك مرحله حساس بدون خطر انجام گردیده است وگرنه خطرات زیادی با احتمالات گوناگون‌وجود دارد ، از جمله اینکه ممکن است پاهای عنکبوتی سفینه در موقع فرود بشکنند ویا سفینه در موقع فرود کج شده و به‌پهلو بیفتد و در اینصورت احتمال پروازمجددسفینه فوق‌العاده ضعیف و در نتیجه بازگشت ارمسترانك و آلدرین تقریبا غیر ممکن است .

● تنها بسوی زمین

از طرف زمین نیز امکان کمك جهت بازگشت آنان تقریبا وجود ندارد چه‌قبل از به‌نتیجه‌رسیدن‌هر اقدامی باتمام‌شدن مخزن‌اکسیژن آنها خفه خواهند شد .

به کالینز نیز قبلا دستور داده شده که دراین موقع تصمیم‌قطعی ولی دردآور خودرا اتخاذ نماید، اوبایستی به‌تنهائی همسفران خود راترك و بزمین بازگردد .

بهمین جهت در طرح تهیه‌شده نه‌تنها به فضانوردان مه‌نشین بهیچوجه توصیه شده که در فرود بسطح ماه عجله نمایندبلکه حتی مدت ده ساعت از ۲۲ ساعت وقت پیش‌بینی شده فرود در ماه‌را اختصاص به‌بررسی در سطح کره ماه قبل از فرود بوسیله سفینه مه‌نشین «تاکسی فضائی» داده‌اند تاکلیه اوضاع واحوال را ازلحاظ محل فرود و سایر شرایط بررسی و ضمنا آزمایشات لازم رادر مورد دستگاههائی که در پرواز مجدداز سطح ماه دارای نقشی اساسی هستند کنترل وبازرسی‌دقیق‌نمایند

ضمنا در ظرف مدت مزبورآنها فرصت دارند مقداری غذا خورده و سپس بخوابند تااگر خطری در موقع فرود متوجه آنها گردید آمادگی برای عملیات نجات‌داشته باشند .

بالاخره اگر همه‌چیز بدرستی پیشرفت کند دریچه «تاکسی - فضائی» گشوده شده واولین‌انسان کره خاکی مشتاق و نگران ولی مغرور از پله‌های تاکسی فضائی پائین آمده و قدم در کره ماه خواهد گذاشت .

این مرد ارمسترانك ۳۸ ساله میباشد ودر تاریخ جهان مردی است کاملا مشخص . آلدرین‌نیز طی برنامه ۴۰ دقیقه بعد از پلکان سفینه مه‌نشین پائین خواهد آمدو به همسفر خود ملحق خواهد شد.

اولین اقدام آرمسترانك نصب لوحه‌ای در محل فرود سفینه مه‌نشین میباشد که ضمنا نقشه‌ای از کره زمین برروی ان حك گردیده است .

سپس فضانوردان مدتا مدت دوساعت‌وچهل دقیقه به برنامه‌های مطالعاتی و برداشتن خاك خواهند پرداخت و سپس بداخل سفینه مه‌نشین خواهند رفت و درحالیکه نفس‌ها در سینه جهانیان حبس گردیده الدرین دکمه‌راکت‌پرواز «تاکسی فضائی» را از سطح ماه فشار میدهد .

خطر با احتمالات گوناگون‌مجددا تجلی میکند ، ممکن است اصولا راکت روشن نشود ، ممکن است راکت روشن شود ولی از سطح‌ماه حرکت نکند ، ممکن‌است‌حرکت کند ولی سقوط‌کند و بالاخره‌این خطر نیز وجود دارد که با اشتباه در محاسبات جهت‌یابی جهت‌پرواز آنها طوری باشد که به‌سفینه‌مادر (آپولوی - ۱۱) که کالینز درآن انتظار انهارا میکشد نرسند .

جهانیان امیدوارند مردان قهرمان سالم و موفق بزمین بازگردند ، غرور و افتخار در انتظار آن‌ها است .

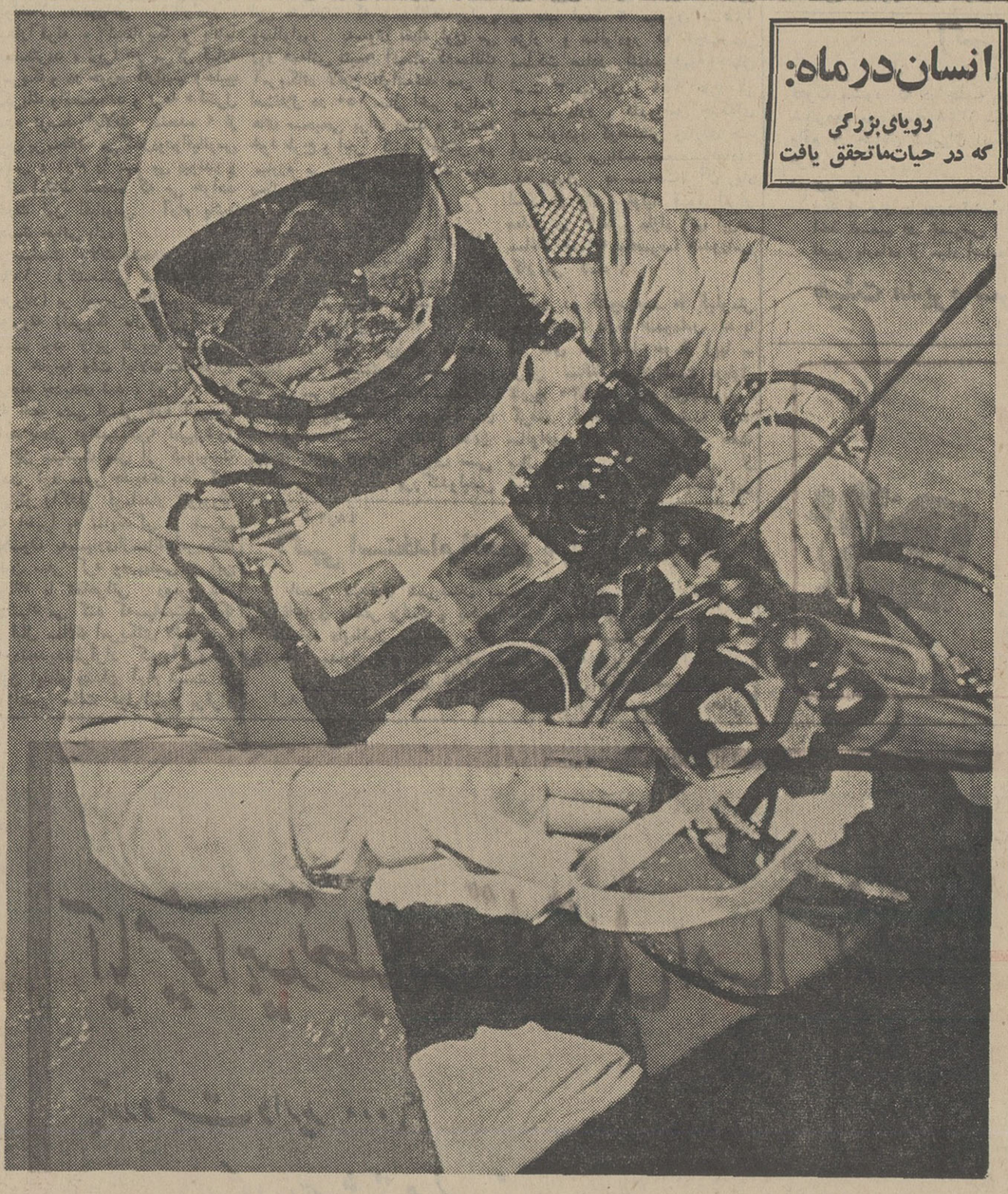

انسان درماه:
رویای بزرگی
که در حیات‌ماتحقق یافت

نوشته : ژول ورن (غیبگوی کهکشان)

ترجمه : علی بهارلو

فضانوردان ژول‌ورن پیش‌از «آپولو۱۱» درمدارماه!

پرواز در کهکشان

«باربیکین» همچنان در بارهشیار های کره ماه برای همسفران خود صحبت می کرد و میگفت :

- این شیار های طبیعی ازمدتها قبل توجه ستاره شناسان را بخود جلب کرده است . البته نخستین ستاره شناسانی که ماه را رصد کردند بوجود آنها پی نبردند . ظاهرا «هولیوس »،کاسین»،«لاهیر» که برای نخستین بار بادوربین های نجومی خود توانستند کره ماه را تماشا کنندامانتوانسته‌بودنداین‌شیار ها را کشف کنند .برای اولین‌باردر سال ۱۷۸۹« شروتر» بوجود شیار های ماه پی برد و این کشف خود را با دانشمندان در میان نهاد .پس از آن ستاره شناسان دیگر ازجمله «پاستورف» ، «پیر» و«مودلر» درباره این پدیده های طبیعی به تحقیق‌و مطالعه پرداخته و باآنکه توانستند تعداد آنها را که بالغ‌بر هفتادشیار است تعیین کنند ولی نتوانستند ماهیت خود شیار ها را تشخیص دهند .

مسلما این‌شیار ها بستررودخانه های قدیمی ماه و یا استحکامات نظامی نیستند . زیرا آب در کره ماه بر اثر قوه جاذبه آنقدر ها سنگینی و فشار نخواهد داشت‌که بتواند چنین شیارهای‌عظیمی بوجود بیاورد .

● نباتات

« میشل آردان » پس از آنکه بدقت به سخنان باربیکین گوش داد گفت :

- آیا ممکن نیست بطور ساده این پدیده های طبیعی به نباتات بستگی داشته باشند.

باربیکین به تندی پرسید:

- چه میخواهی بگوئی ؟منظورت را نمی فهمم .

- رئیس عزیز ، خواهش میکنم عصبانی نشوید میخواهم بگویم‌که آیا ممکن نیست این شیار ها از ردیف درختان بزرك تشکیل شده باشد ؟

- پس تو میگوئی این شیارها درخت هستند ؟ میتوانی توضیح بیشتری بدهی ؟

- بله ، من میگویم‌درخت‌هستند ومیخواهم چیزی‌راکه‌شمادانشمندان نمی توانید در باره آن توضیح بدهید تشریح کنم ! حدس من‌اقلا این مزیت را دارد که علت ناپدید شدن شیار ها در مواقعی از سال روشن می کند .

- بچه علت ؟

- بدلیل آنکه وقتی که برك درختان میریزد دیگر کسی نمی تواند آنها را تشخیص دهد وپس از آنکه دوباره شاخ و برگهای روئیدند بچشم دیده میشوند.

- همسفر عزیز ، استدلال شما بسیار ماهرانه است ولی قابل قبول نیست .

- برای چه ؟

- برای اینکه میخواهیدبگوئید که در کره ماه‌چهار فصل وجود دارد و این خود اشتباه بزرگی است .اتفاقا «ژولیوس اشمیدت » ستاره شناس قدیمی نیز دچارهمین اشتباه شده بود در حالیکه در شرایط کره ماه گیاهان نمی‌توانند رشد و نمو کنند .

ماهیت این شیار ها چیست ؟این مسئله‌ای است که حل آن‌مشکل است ولی قدر مسلم این است‌که شیار ها پس از حفره های آتش فشانی بوجود آمده‌اند .

در این هنگام « گلوله فضائی» از فراز چهل درجه عرض‌جغرافیائی کره ماه پرواز میکرد و قاعدتا نمی بایستی فاصله آن تا سطح کره ماه بیش از هشتصد کیلومتر باشد. و مسافران ماه با استفاده ازدوربین ها ی‌خود بهتر میتوانستند وضع طبیعی ماه را تماشا کنند باربیکین اکنون مناظری را میدید که تا آنوقت هیچیك از ستاره شناسان با قوی ترین تلسکوپ های خود قادر به دیدن آنها نشده بودندو باین ترتیب‌میتوانست‌مسئله‌مسکونی بودن یا غیر مسکونی ماه را روشن کنند زیرا « واگن فضائی» برفراز مسئله پاسخ قانع کننده‌ای پیدا کنند زیرا «واگن فضائی » برفراز دشتهای پهناور و مناطق کوهستانی شمال پرواز میکرد و هنوز بنا و ساختمانی که بتوان گفت در ایجاد ان دست‌انسان‌در کار بوده بچشمش نخورده بود. حتی یك بنای خرابه نیز در میدان دید دوربین او قرار نداشت

در این صحرای وسیع نه‌جنبنده‌ای بچشم میخورد و نه ازدرخت وگیاه اثری دیده میشد .

« میشل آردان » حیرت زده پرسید :

- پس کسی در اینجا زندگی نمی کند ؟

نیکول که تا این لحظه ساکت بود درپاسخ او گفت:

- نه ، نه یك انسان ، نه یك حیوان و نه یك درخت.

ناتمام

اگر موشکها در ماه روشن نشود...!؟

هیچکس نمیتواند به مسافران ماه کمك کند

ماجرای سفر هیجان‌انگیز آپولو۱۱ نه تنها بزرگترین ماجرای علمی قرن است بلکه جسورانه‌ترین کاری‌است که بشر تاکنون‌به آن دست‌زده‌است .

«ویرجین گریسام» که درفاجعه ۲۷ ژانویه ۱۹۶۷جان داد و فرانك بورمان قهرمان فضانوردامریکا که‌درماه‌دسامبر گذشته برای نخستین‌بار بدور کره ماه گردش کردند اظهارداشته‌اند که تسخیرفضا ارزش آن‌رادارد که بشر قربانی‌هائی‌دراین‌راه بدهد .

گریسام گفته‌بود : اگرروزی حادثه خونینی‌درجریان برنامه‌های فضائی‌امریکا روی‌دهد بهیچوجه این‌برنامه ها نباید متوقف‌شود «ادوارددوایت» که در حادثه آن سال‌در کنار «گریسام» جان‌داد نیز همین عقیده را داشت .

در حقیقت هیچیك‌از مراحل برنامه‌های آپولوخالی‌از خطرنبوده است .«الدرین» وارمسترانك‌که بزودی‌برفرازیك سرزمین وحشی به‌پرواز درمی آیند خطرهائی را که هرآن آنرا تهدید می کند .قبلا پیش‌بینی کرده‌اند ولی آنهادر راه‌تسخیر فضا وکسب‌افتخارات ملی از هیچ چیز ترس و واهمه‌ای‌ندارند .

اطمینان

«آپولو ۸»که‌تا صد کیلومتری ماه جلو رفت‌وپس‌از آن سفینه «آپولو۱۰» درکمتراز ۱۰ کیلومتری‌ماه بپرواز درآمدنشان دادکه دستگاه های‌این سفینه‌هابویژه موتور محرك اصلی‌بخوبی‌کار می کند .

موتور محرك سفینه آپولو منحصربفرد است‌ودر حال حاضر هیچ دستگاه دیگری‌نمی تواند جایگزین آن‌بشود .

اما خوب کارکردن دستگاهها در پرواز های قبلی دلیل‌آن نیست که هنگام نزدیك شدن «آپولو۱۱»به‌ماه نیز تمام دستگاهها بدون کوچکترین عیب ونقصی کار خواهند کرد .البته کارشناسان سازمان فضائی امریکا حداکثر کوشش‌خودرا بعمل آورده‌تا خطررابحداقل تقلیل دهند . معذلك‌بازهم درراه پرواز «آپولو ۱۱» خطرات زیادی وجود دارد مهمترین‌این خطرها مانور پائین آمدن در منطقه‌دریای آرامش‌در کره‌ماه است .

دکتر «بین» رئیس سازمان فضائی امریکا گفته‌است که رسیدن سفینه «لم»به مقصد یکی‌از خطرناکترین‌مراحل این‌مسافرت تاریخی است .

هنگامی‌که الدرین و «ارمسترانك» با سفینه «لم» از سفینه‌مادر جداشده وکالینزرا در سفینه فرماندهی تنها گذاشتند لحظات خطرناك این ماموریت آغازمیشودزیرااگر موتور آن هنگام پائین رفتن درکره ماه کار نکند دوچار وضع‌خطرناکی‌خواهند شد دراین صورت باید با استفاده از موتور مخصوص بلند شدن بمدار بازگشته با سفینه «آپولو۱۱» برنامه ملاقات فضائی‌را انجام‌دهند .

اما اگر موتورپرواز هنگام بلندشدن سفینه«لم» از کره‌ماه کارنکند وضع فوق‌العاده خطرناکی برای‌سرنشینان آن پیش‌خواهد آمد .

زیرا بهیچوجه نمی توان به دو فضانورد کابین«لم» کمك کرد . کالینزکه درتمام این مدت درمداربدور کره‌ماه حرکت‌می کند نمی‌تواندباسفینه‌خوددر کره‌ماه فرودآیدزیرا سفینه «آپولو ۱۱» برای فرودآمدن درماه ساخته نشده‌است فرستادن یك سفینه «لم» اززمین‌برای‌نجات‌فضانوردان نیزامکان‌ناپذیرخواهد بود.

«فن‌براون » سازنده موشك های «ساتورن۵» به‌خبرنگاران گفته‌است که درتمام‌مدت مسافرت سفینه«آپولو»ومخصوصا هنگامی که«لم» از سفینه‌مادر جدا می‌شود خطر بزرگی جان‌مسافران ماه‌را تهدید خواهد کرد .

تلفن ۳۱۱۲۱۰ مخصوص سرویس فضائی اطلاعات است . هر روز (باستثناء - امروز)از ساعت‌هفت‌الی هفت و نیم بعداز ظهر میتوانید با این سرویس تماس بگیرید

چرا آپولو مستقیم بماه فرستاده نشد ؟ چرا در ماه آتمسفر وجود ندارد ؟ بعد چهارم چیست ؟

همانطور که اطلاع دادیم هر روز از ساعت هفت‌الی‌هفت و نیم بعد از ظهر می توانید وسیله تلفن۳۱۱۲۱۰سئوالاتی را که پرواز آپولو ۱۱ برای شما مطرح میسازد باسرویس فضائی اطلاعات در میان بگذارید .سرویس فضائی اطلاعات به بعضی سئوالاتی که در حدود کارش باشد فورا جواب میدهد و به سئوالاتی که جنبه‌فنی‌آن‌زیاد باشد دو روز بعد در همین صفحه پاسخ خواهد داد.هدف ما اینست که شما بدرستی در جریان پرواز آپولو ۱۱ قرار گیرد .

در زیر پاسخ بعضی‌سئوالاتی که تلفنی داده نشده بنظرشما میرسد :

س :سرعت ۲ر۱۱ کیلو متر بر ثانیه که لازمست یك موشك بگیرد تا از میدان جاذبه زمین خارج‌شود چگونه کسب میکند .آیامیتوان‌چنین سرعتی را از زمین‌به‌آن داد یا نه ؟

ج : سفینه سرعت ۲ر۱۱کیلو متربر ثانیه را بااستفاده از اصل جمع سرعت ها در مرحله آخر یعنی موقعی که می خواهددر مدارش قرار بگیرد کسب میکند .

این سرعت را در سطح زمین به سه دلیل نمی توان به سفینه داد:

۱- عدم توانائی موتور های واکنشی در تکنیك فعلی « حداکثر سرعت کمتر از ٤ کیلو متر بر ثانیه است » وبهمین دلیل موشکهای‌باطبقات زیاد را بکار میبرند.

۲- بعلت شتاب زیادی که موشك و محتوی‌آن کسب خواهند کرد موجب متلاشی شدن خواهد شد .

۳-اگر بدواشکال‌اولی فائق بیائیم باز وجود مقاومت هوا مانع انجام گرفتن‌این‌سرعت‌خواهد بود . مگر اینکه قصد ما از پرتاب موشك سوزاندن آن در جو باشد .

س : بعد چهارم چیست وآیا خود زمان دارای بعد است ؟

ج : در فرضیه نسبی انشتین بعد چهارمی به سه‌بعد دیگر مکانیك کلاسیك یا مکانیك‌نیوتونی‌اضافه شده است که زمان نامیده میشود . اینکه خود زمان دارای چند بعد است صحیح نیست و گذشته و حال و آینده مفهوم مطلق نداشته نسبت به یك مبدا فرضی سنجیده میشود

س : برای اینکه ماهواره‌ای در ارتفاع‌معین درمدری قرار گیرد چه دقتی باید در سرعت‌ان‌بکار رود ؟

ج : برای قمری که درارتفاع ۲۰۰۰ کیلو متر بدور زمین دوران میکند کم و بیش بودن سرعت باندازه ۵ سانتیمتر در ثانیه موجب تغییرارتفاع قمر باندازه ۱۰۰ متر میشود

س : چرا درماه‌آتمسفروجود ندارد ؟

ج : جاذبه کم کره ماه نسبت بزمین « حدودیك‌ششم» قادر نیست ملکولهای گاز را که با سرعت حداقل ۲٤۰۰ متر در ثانیه حرکت میکنند در سطح خود نگاهدارد .

س : چه فایده از رفتن بکره ماه برای کشف‌سیارات و ستارگان وجود دارد؟

ج : وجود جو زمین مانع بزرگی برای رادیو تلسکوپهائی است که نور و امواج ستارگان را مورد بررسی قرار میدهند . با وجودی‌که اینگونه رصد خانه ها در ارتفاعات زیاد هستند معهذا جو زمین قسمتی ازنور منتشره‌ازستارگان را جذب میکند .ایجاد یك رصد خانه در کره ماه اگر از لحاظ‌لرزش و زلزله مانعی ایجاد نکند ایدآل میباشد. بعلاوه بررسی ماهیت و ساختمان داخلی ماه بوسیله لرزه نگاری و مطالعه میدان ثقل ان کمك به کشف‌ساختمان داخلی کره زمین می کند .

امروز استثنائا استثنائا سرویس فضائی اطلاعات تعطیل است لکن روز جمعه از ساعت هفت بعداز ظهر الی هفت‌و نیم به سئوالات شما پاسخ داده میشود .

دیوار اسرار آمیز در کره ماه!

این دیوار عظیم را چه‌کسی در کره ماه بوجود آورده است ؟

۵- رپرتاژی بزرك پیرامون‌عالمی که زمین جزئی از انست

دهانه های آتش‌فشانی کره‌ماه پیوسته مورد توجه ستاره شناسان بوده است ودرسال۱۸۷۸«ژولیوس شمیدت» شماره آنها را به ۳۲۸۵٦ تخمین زد .

دهانه های آتش‌فشانی یك‌شکل ویکنواخت نیستندو تنهاوجه تشابه آنها وجود خاك ریزه های دایره‌ای شکل در اطراف آنها است .بلندی دیواره های این دهانه ها نسبت به قطر آنها بسیار کم است حتی اگر در روی زمین هم قرار میگرفتندنمی توانستند مانعی در جلو میدان دید بوجود آورند ولی در کره ماه اگر در وسط منطقه این خاکریز هاقرار بگیریم اصولاآنها رانمی بینیم‌زیرا انحنای کره‌ماه‌خیلی بیش‌ازانحنای کره زمین است و افق در ماه در ٤۰ کیلو متری قرار میگیرد .

● پائین کره ماه

علاوه بر این دهانه‌های آتش‌فشانی در کره‌ماه‌پست‌و بلندی‌های‌دیگری نیز وجود دارد . در این میان باید از کوه «دالامبر» که ارتفاع قله‌آن به ٤۵۰۰ متر میرسد نیز بازدید کنیم . اینك ما در قسمت پائین کره ماه هستیم . ازاین قسمت‌کره زمین فقط در روز های معین که‌ماه روی دو محور خود متعادل میشود بچشم میخورد .

مرز این‌منطقه بکوه‌های «لبزیز» محدود میشود که‌بلندترین سلسله جبال ماه را تشکیل میدهند. ارتفاع قله های این کوه از ۵ هزار تا ۸ هزار متر میرسد و حتی بلندی‌یکی از آنها ۹هزا متر است. این‌سلسله جبال در دوره های معین از زمین قابل رویت هستند . در دامنه این کوه دهانه آتش‌فشانی «نیوتن» در نزدیکی قطب جنوب قرار گرفته است . این عمیق ترین دهانه های آتش‌فشانی کره ماه بشمار میرودو ممکن است ژرفنای آن به ۹۰۰۰ متر برسد .

* سکوت وظلمت

دهانه آتش‌فشانی نیوتن از مجموعه حفره‌ودهانه‌های آتش‌فشانی بوجود آمده و اگر کسی در داخل آنها قرار گیردبعلت عمق زیاد نمی‌تواند خورشید و یا زمین را به‌بیند . اگر سنگی بداخل این حفره‌آتش‌فشانی رها کنیم دو دقیقه طول میکشد تا به عمق آن برسد . در داخل این گودال ها از میلیون ها سال‌قبل‌جز سرمای شدید سکوت و ظلمت‌چیز دیگری وجود ندارد .

● چشمه نور

ولی ممکن نیست کسی به کره ماه سفر کند و سه منطقه آن بخصوص نظر تحسین و شگفتی او را بخود جلب نکند .

این مناطق سمبول شکوه ، عظمت و اسرار ماه هستند .

نخستین توقفگاه ما منطقه دهانه آتش‌فشانی «تیشوبراهه» است .قطر دهانه این آتش‌فشانی هشتاد کیلو متر است که در نیمه دوم ماه‌قمری از زمین بخوبی دیده میشود .

این دهانه درمیان دریائی ازحفره ها و گودال های پنهانی شده ولی اگهان مانند یك چشمه نور چشم ها راخیره میکندبتدریج یك‌سیستم درخشان اطراف آن را روشن می کند . این دهها خطوط نورانی در اطراف این چشمه نور یك نیمتاج افسانه‌ای بوجود می‌آورند که‌مناطق وسیعی از کره ماه را روشن می کند .

وجود آتش فشانی «تیشوبراهه» معمائی است که هنوز هیچکس به حل آن موفق نشده است . برای چه‌این‌خطوط یکمرتبه‌درپای‌خاکریز های اطراف قطع میشوند ؟ هنوز ستاره‌شناسان‌نتوانسته‌اندباین‌سئوال پاسخ قطعی بدهند . ولی اسرار و معما های دیگری ما را بسوی خود میخواند . اگر بطرف دیگر متوجه شویم بهمان مبداء اولیه بازخواهیم گشت . اینك دریای ابر هادرسمت چپ‌قرار گرفته استو ازاینهااست که سیستم بزرك که تمام مناطق شمالی را پوشانیده است شروع‌می شود . ما از آغاز سفر خود بماه‌این منطقه رامی‌شناسیم بنابراین«دریای ابرها»رابحال خودمیگذاریم تاسوی غرب ادامه پیدا کند و راه خود را بسوی مرکز کره ماه‌ادامه میدهیم.

* منطقه جهانگردی

اینها دیوار راست کره ماه و دیده میشود. درسال ۱۸۸۴«کلین» معتقد بود که یکی از مراکز فعال در این منطقه قرار دارد . در سال ۱۹۵٦«رینسموالتر»با یك‌تلکسوب ۱۵۰ سانتیمتری و با استفاده ازیك ضامن ماوراءبنفش از این منطقه کره ماه عکسبرداری کرد .

در سال ۱۹۵۸«کوزیرف» ستاره شناس شوروی با تلکسوب ۱۲۵ میلیمتری از رصد خانه کریمه‌دهانه آتش‌فشانی «آلفونس»رارصد کردو در ساعت یك بعد از نیمه شب سوم نوامبر ابر قرمز رنگی را در اطراف دهانه «آلفونس» مشاهده کرد .

دانشمند روسی اظهارنظر کرد که این ابر های قرمز رنك عبارت از بخار گازکربنیك بوده که درجه حرارت آن به دو هزار درجه بالای صفر میرسید .

● لکه سرخ رنك

بسیاری از ستاره شناسان نیز لکه های سرخ رنگی‌رادر این‌قسمت از کره‌ماه رصدکرده‌اند که‌ممکن است ناشی‌ازمواد آتش‌فشانی‌باشد. ولی آلفونس اکنون مدتها است‌که فعالیتی از خود نشان نمیدهد .

ناتمام

بررسی تیم برگزیده دوومیدانی ایران برای مسابقات رومانی

در بازگشت میتوانیم صاحب ۴ یا ۵ رکورد تازه باشیم

رضا انتظاری - تیمور غیاثی - حسین جاویدآرا و احمدمیرحسینی شایستگی فروریختن رکورد های ملی را دارا میباشند

مسابقات رومانی را بدون امید به پیروزی، تنها برای شناخت واقعیت دوومیدانی امروز ایران باید استقبال کرد

ورزش

حسین غفوری زاده

صمدایپکچی

رضا انتظاری

کورش عزتی

حسن ضرغامی

ابوالقاسم میری

حسین جاویدآرا

حسین رئیسی

احمد میرحسینی

حسین برقچی

ابراهیم نوح نژاد

وهاب شاهخوره

چهارشنبه اول مرداد ماه آینده تیم برگزیده دو و میدانی ایران برای شرکت در مسابقات بین‌المللی دو و میدانی رومانی که در روزهای چهارم تا ششم مرداد ماه در شهر «براسوف» واقع در شمال بخارست برگزار میگردد، تهران رابقصد رومانی ترك خواهد کرد.

در شماره‌های گذشته نفرات برگزیده و رکوردهای بدست آمده در هر رشته را در جریان مسابقات انتخابی بررسی کردیم و یادآور شدیم که قبل ازعزیمت تیم، تفسیری کلی در این باره خواهیم داشت.

به این ترتیب برای شناخت موجودیت تیم برگزیده صرفنظر از نتایجی که در شهر «براسوف» از لحاظ عنوانها برای نفرات و تیم ما بدست خواهد آمد در این بررسی میتوان رکورد های بدست آمده را در سطح دو و میدانی ایران مورد مطالعه قرار داد.

زیرا بدون تردید مسابقات رومانی ضمن آنکه امیدواریم در چندرشته شاهد تولد رکوردهای تازه برای ما باشد اگرچهره‌های برگزیده و صاحب نام اروپا و امریکا در آن حضور داشته باشند از لحاظ امتیاز فردی و تیمی جائی برای ما نخواهد داشت؛ این واقعیتی است که دور از تعصب و «زیاده‌خواهی» با شناخت دو و میدانی اروپا و آمریکا از هم اکنون باید پذیرفت ولی در گیرو دار این واقعیت، آنچه هست گروهی از نفرات برگزیده ما آمادگی بوجود آوردن رکوردهای تازه را در این رقابت سنگین و فشرده دارا میباشند واین چیزیست که میتوان از آنها انتظار داشت.

● چهره‌های امید تیم

تیم پانزده نفره دو و میدانی از دو چهره متمایز ساخته شده؛ مهره های آشنای سالهای دور که با خصوصیات گذشته سالهای یك نواختی را در این ورزش می‌گذرانند و امیدهای جوان و پرتوانی که در روزهای آینده بیشتر از آنها خواهیم دید و خواهیم شنید، و آنچه مورد بحث ما است، در همین گروه خلاصه میشود، که از آن میان میتوان رضا انتظاری- تیمور غیاثی - حسین جاوید آرا و احمد میرحسینی را در درجه اول قرار داد، در این گروه میرحسینی در ورزش دو و میدانی سالخورده‌تر از سایرین میباشد، ولی اگر بیاد آوریم که در دوهای سنگین ضمن تمام مسائل قهرمانانی که از مرز ۳۰ سال گذشته‌اند، شرایط مساعد تری دارند، احمد میر حسینی را در یك فرم دلخواه برای حمله به دوهای بالای ۱۵۰۰ متر ایده‌ال اگر نباشد، رضایتبخش است، از این رو میتوان او را در یك کلاس بین‌المللی قرار داد، و بدون تردید اگر رویداد غیر منتظره‌ای بوجود نیاید در رقابت با قهرمانان خوب اروپا قادر خواهد بود رکورد کهنه ۵ هزار متر ایران را که متعلق به باغبانباشی میباشد در هم بشکند، در تهران بدون رقیب او به مرز ۱۵ دقیقه و شش ثانیه رسید؛ و این قابل توجه می باشد.

رکوردهای ملی ایران خواهیم دانست میرحسینی مردیست با پشتکار فراوان و قدرت تصمیم قابل توجه، خصوصیات جسمانی او نیز برای ملی ایران در این رشته ۳ دقیقه و ۲۰ ثانیه و هشت دهم است که این زمان با وجود رضا انتظاری، ضرغامی، غفوری زاده و میری دشوار بنظر میرسد بعد از رومانی ثابت بماند.

● باید پشتوانه ساخت

بهر حال رومانی بعد ازمدتها سکوت آغاز یك هیجان تازه در دیدارهای خارجی قرمانان دو و میدانی ما است ضمن آنکه در این جمع گروهی وجود دارند که بهیچ شکلی بهتر و بالاتر یا تندتر از اینکه هستند، نخواهند بود؛ و همراهی آنهارا در کنار سایرچهره هابهمین شکل و بی امید به خلق یك رویداد قابل بحث باید پذیرفت در حالیکه وجود مهره‌هائی چون فرامرز آصف که پشتوانه‌های جوان و امید دو و میدانی میباشد، هر قدر بیشتر به ورزش ما رنگ حقیقت میدهد و این طرز انتخاب فدراسیون تلاشی است در راه بوجود آوردن پشتوانه‌های قابل بحث.

فرامرز آصف

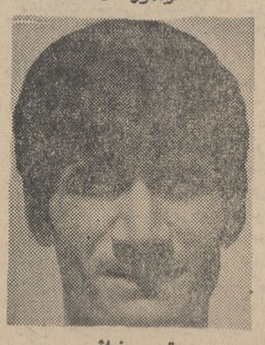
تیمور غیاثی

چهارصد متر بارها تکرار کرده، صد متر را در یك شرایط خوب میتواند ۱۱ ثانیه یا ۱۱٫۱ ثانیه طی کند، دویست متر را با زمان ۲۲٫۳ ثانیه در مسابقات انتخابی طی کرده است، اینها همه باز گوی قدرت، شایستگی و امکانات رسیدن او به اوج در این رشته می باشد، به این ترتیب مردی که صد متر را بین ۱۱ تا ۱۱٫۱ ثانیه، ۲۰۰ متر را بین ۲۳٫۲ تا ۲۳٫۳ ثانیه طی میکند، میتواند در چهار صد متر اگر قدرت مقاومت بیشتری در صد متر آخر داشته باشد، بمرزهای طلائی دست پیدا کند.

● غیاثی بالای دومتر و پنج‌سانتیمتر

در پرش ارتفاع بعد از ظهور و سقوط کمانی دشوار بنظر می‌رسید، مردی بالای رکورد ۲٫۰۲ متر او ظهور کند، ولی تیمورغیاثی در شرایطی امید بخش تر از گذشته از مرز ۲٫۰۴ متر همپرواز کرد، و اکنون او را با چهره‌ای می‌بینیم که ۲٫۰۵ برایش غیر ممکن نیست به این ترتیب اگر حسین جاوید آرا را نیز به این جمع اضافه کنیم، در بازگشت از رومانی دوومیدانی ما میتواند صاحب ۵ یا ۴ رکورد تازه باشد، در حالیکه وجود، چهار دونده خوب در ۴۰۰ متر در یك رقابت فشرده این شانس را به تیم ما میدهد تا در چهار در چهارصد متر تیمی نیز موفقیتی تازه بدست آوریم، رکورد دوهای بالای ۱۵۰۰ متر ایده‌ال اگر نباشد، رضایتبخش است، از این رو میتوان او را در یك کلاس بین‌المللی قرار داد، و بدون تردید اگر رویداد غیر منتظره‌ای بوجود نیاید در رقابت با قهرمانان خوب اروپا قادر خواهد بود رکورد کهنه ۵ هزار متر ایران را که متعلق به باغبانباشی میباشد در هم بشکند، در تهران بدون رقیب او به مرز ۱۵ دقیقه و شش ثانیه رسید؛ و این قابل توجه می باشد.

● رضا انتظاری در مرزی تازه

رکورد دار جوان چهار صد متر آزاد ایران رضا انتظاری در این زمان مرد شماره یك تیم مابحساب میاید، او که هنوز سالهای آخر دبیرستان را به پایان نرسانده دارای چنان خصوصیاتی است که اگر زمان ۴۸٫۵ ثانیه را در چهار صد متر برایش پیش بینی کنیم، ضمن آنکه گروهی حیرت زده خواهند شد، برای او غیرممکن نیست، واقعا غیر ممکن نیست، برای قبول این واقعیت کافی است بیاد اوریم رکورد ۴۸٫۷ ثانیه را در

کشتی قهرمانی تهران

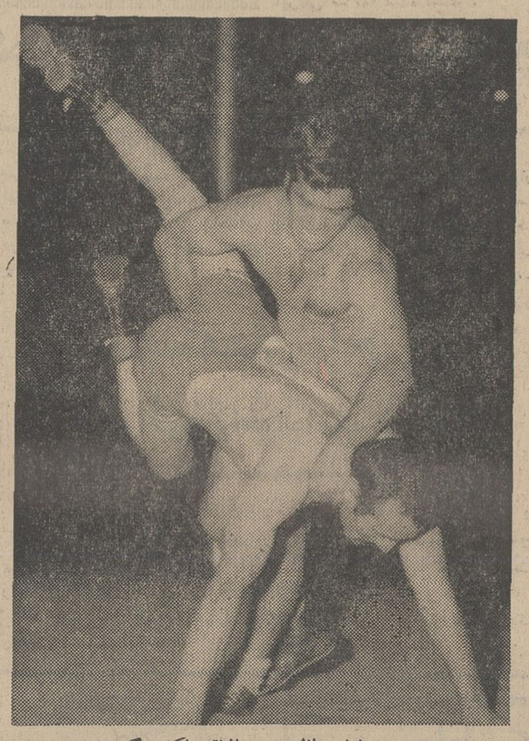

«حسین حیدری» درغیاب طالبی وعبدالباقر (کشتی‌گیر امیدو محروم این وزن) در راه قهرمانی گام برمیدارد، حیدری شب گذشته دراولین دیدار برحریف شماره یك خود در حالی غلبه کرد که علیرغم شایستگی در طول مبارزه مقابل امدادی یك مغلوب پیش نبود، ولی ۲ دقیقه‌پایان برای برتری حیدری جای گفتگوئی باقی نگذاشت.

مسابقات کشتی آزاد قهرمانی تهران در حالی اولین شب خود را پشت سر گذارد که ۲۰۳ کشتی گیر برای دست یابی بعنوانهای فردی اوزان دهگانه مبارزه‌ای سخت و دلپذیر را آغاز کردند.

برگزیدگان نواحی چهارگانه در کنار چهره‌های شناخته شده این ورزش، شرکت کنندگان این مسابقه بحساب می‌آیند. هر چند که مسابقات شنبه شب بپایان می‌رسد ولی بی‌گمان نفرات امیدهر وزن بشرح زیر می باشند.

در ۴۸ کیلو: محمد مظلوم وعلی اصغر اسلامی.

۵۲ کیلو: - محمد اسدی، داریوش واعظی، تیمور گودرزی.

۵۷ کیلو: - حسین حیدری، پرویز امدادی.

۶۲ کیلو: مصطفی اقتداری، فریدون عزیزی، محمد رضا نوائی و محمود دهدشت.

۶۸ کیلو: ناصر شاکری و منصور برزگر

۷۴ کیلو: محمد فرهنگدوست حسن امن زاده، مهدی رحمانی، احمد خوئینی

۸۲ کیلو: محمود معزی پور، اکبر میرزائی، قدیر یعقوبی و خرمی.

۹۰ کیلو: خسرو مهدیزاده، خسرو ابریشمی، علی پیرانی.

۱۰۰ کیلو گل بالا میرزاپور

۱۰۰ کیلو ببالا: داود ایوب

خبرهای کوتاه

● ویوی - سویس

در یك مسابقه دوستانه‌شنا بین دو تیم ملی سویس و اسرائیل، سویس ۱۲۴ - ۱۳۸ پیروز شد. در این مسابقات، آمون کراوس‌شناگر اسرائیلی در شنای صدمتر آزاد، رکورد تازه ۵۶٫۸ ثانیه را بدست آورد.

● بولدر - کلرادو

در نخستین شب مسابقات کشتی فرنگی قهرمانی‌جوانان جهان، دو تیم شوروی و بلغارستان بدون باخت بدور بعد مسابقات قدم گذاردند. نخستین پیروزی در شب اول مسابقات برای بیل دیویس امریکائی در ۴۸ کیلو گرم بدست آمد که در مدت ۷ دقیقه و ۴۶ ثانیه پل اشتایدر حریف آلمانی خود را ضربه فنی کرد. این مسابقات‌سه روز ادامه دارد و سپس مسابقات کشتی آزاد آغاز خواهد شد.

● سانتیاگو - شیلی

در کادر مسابقات فوتبال مقدماتی جام جهانی سال ۱۹۷۰ مکزیکو در ناحیه امریکا، دو تیم ملی فوتبال شیلی و اروگوئه در نخستین دیدار خود بدون گل مساوی شدند.

استخر شنای امید فردا

مجهز بدستگاه تصفیه وسیله مربیان بصیر در کمترین‌مدت انواع شنای فنی رابشما وفرزندانتان می‌آموزد. نشانی - خیابان‌شمیران شهناز سوم و چهارم تلفن ۷۳۷۵۵

آ-۳۰۱۰۲ ۱-۵

National

قرعه‌کشی جایزهٔ بی‌نظیر تلویزیون ناسیونال

سفر یکماهه به ژاپن و ده هزار تومان پول نقد

نزدیك است

فروشندگان محترم تلویزیون ناسیونال، در ارسال ته‌سوش کارتهای شماره دار مخصوص قرعه‌کشی ناسیونال که بنام خریدار خود تکمیل نموده اید عجله کنید

خریداران محترم تلویزیون ناسیونال از فروشگاههائیکه تلویزیون ناسیونال خریده اید بخواهید ته‌سوش کارت شما را فوراً به شرکت تجارتی کوفرد نمایندگی محصولات ناسیونال بفرستند. و شما که هنوز تلویزیون مورد علاقه خود را انتخاب نکرده اید، چون کارتهای قرعه‌کشی به تعداد خیلی محدود تهیه شده، همین امروز تلویزیون ناسیونال را با مزایای بی نظیر فنی و جایزه بزرگ:

مسافرت یکماهه به ژاپن با ده هزار تومان پول توجیبی برای خرید سوقات

انتخاب کنید و از فروشنده بخواهید ته‌سوش کارت شما را فوراً به شرکت تجارتی کوفرد بفرستد.

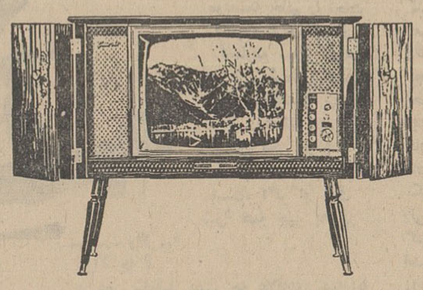

شما فروشنده محترم فقط تلویزیون ناسیونال بفروشید

شما خریدار عزیز فقط تلویزیون ناسیونال بخرید

ناسیونال برای زندگی بهتر

باران اسکناس

آنقدر زیاد

آنقدر زیاد

تا این اسکناسهای بی وزن هموزن شما شوند

وخانواده شما را غرق در خوشبختی کنند

برای اولین بار

بانك پارس

هموزن شما اسکناس جایزه میدهد

حساب تعاون خانواده

از امشب فقط در سینما دنیا

راجندرا کومار
سادنا
در فیلم
آرزو
رنگی
ایستمن کالر

شروع سانسها ۱۰٫۳۰
صبح ۱-۳٫۳۰ -۶ -۸٫۳۰ بعد از ظهر

جلسه مشترک بازرسان شاهنشاهی و هیئت مشورتی روزنامه اطلاعات

از مرمت جاده لار - شیراز خبری نیست

در لار باید دانشسرا یا مقدماتی پسران تاسیس گردد

اعضای هیئت مشورتی روزنامه اطلاعات در لار، طی یک جلسه فوق‌العاده اهم احتیاجات و نیازمندیهای عمومی مردم شهرستان لار را با اعضای هیئت بازرسی شاهنشاهی که باین شهر آمده بودند در میان گذاشتند ...

تیمسار سرلشگر علوی مقدم رئیس هیئت بازرسی شاهنشاهی نیز در این جلسه پیرامون اقداماتی که تابحال درجهت تامین رفاه اهالی برداشته شده مطالبی بیان داشت.

گزارش منشی هیئت مشورتی و خبرنگار اطلاعات در لار حاکیست در آغاز رئیس هیئت مشورتی از ورود بازرسان شاهنشاهی به لارستان و شرکت آنان در این جلسه مشترک اظهار خرسندی و تشکر کرد و نتایج سودمندی را که در چند ماه اخیر از مسافرت بازرسان شاهنشاهی به نقاط مختلف کشور حاصل شده است شرح داد. بعد مسائلی از قبیل کمبود آب آشامیدنی مردم شهر، نقص کادر آموزگاران مدارس، ضرورت تعمیر جاده لار شیراز و احداث راه بین لار و بخش «لامرد» عنوان گردید. اعضای هیئت ضمن بحث در باره لزوم ایجاد راه بین لار - لامرد گفتند: بخش مذکور با داشتن ۵۵ هزار نفر جمعیت از لحاظ راه در مضیقه است و مردم لامرد از اینکه هیچ برنامه عمرانی در این منطقه اجراء نمیشود ناراضی هستند.

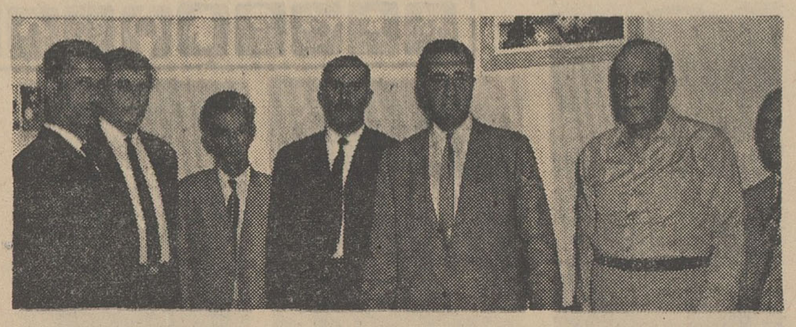

بازرسان شاهنشاهی بریاست تیمسار سرلشگر علوی مقدم در شهرستان لار، با اعضای هیئت مشورتی روزنامه اطلاعات در این شهر جلسه مشترکی تشکیل دادند. عکس، در پایان این جلسه گرفته شده است.

● **دانشسرای مقدماتی**

اعضای هیئت سپس تقاضا کردند باتوجه بموقعیت شهرستان لار، در این شهر دانشسرای مقدماتی پسران تاسیس شود و نقص کادر بهداشتی درشهر و روستاها برطرف گردد. تعداد کارمندان اداره ثبت اسناد و املاک واداره آمار و ثبت احوال نیز کافی نیست و کارهای مراجعین در این ادارات به‌کندی انجام میشود. همچنین لازم است نسبت به خیابان کشی و توسعه معابر در این شهر اقدام لازم معمل آید.

● **حل مشکلات**

در این هنگام تیمسار سرلشگر علوی مقدم رئیس هیئت بازرسی شاهنشاهی اظهار داشت: میدانید که من در راس هیئتی حدود هشت ماه قبل به لار مسافرت کرده‌ام و ورود مجدد بازرسان شاهنشاهی بیشتر بدین جهت است که متوجه شویم طی این مدت چه مشکلاتی ازبین رفته و چه مشکلات تازه‌ای برای مردم بوجود آمده است تا مورد بررسی قرار گیرد. درزمینه آموزش و پرورش خوشبختانه اقدامات چشمگیری صورت گرفته اما پاره‌ای از مشکلات فرهنگی از جمله کمبود دبیر و آموزگار و همچنین خرابی ساختمان های مدارس بحال خود باقی است که البته ساختمان مدارس اکثرا در جریان بارندگیهای شدید زمستان سال قبل آسیب دیده است.

تاسیس دانشسرای مقدماتی جهت دختران و دائرشدن سیکل دوم دبیرستان دخترانه و ساختمان چند آموزشگاه به همت افراد خیر و نیکوکار شهرستان نیز از جمله کارهای انجام‌شده در هشت ماه اخیر است.

تیمسار علوی مقدم سپس به مشکلات عمومی لارستان که مورد توجه و بررسی بازرسان شاهنشاهی قرار گرفته است اشاره کرد و اضافه نمود: مثلا در یکی از دهستانهای لار، اداره ثبت اسناد ازپلاک کوبی منطقه خودداری کرده و نظر داده است که منطقه مذکور تابع بندرعباس است. اداره ثبت بندرعباس هم این منطقه را جزو لار میداند و بدین ترتیب امور ثبتی املاک کشاورزان مشخص نیست که برای رفع مشکل فوق، تلگرافی از مرکز تقاضای رسیدگی فوری شده است تاحقوق عده‌ای زارع و خرده‌مالک پایمال نگردد.

همچنین در مسافرت قبلی مشاهده شد که اتومبیلهای جاده لار - شیراز در بین راه مورد بازرسی قرار میگیرد و موجب تضییع وقت مسافرین و ناراحتی انان میشود که ترتیبی داده شد تا از بازرسی اتومبیلهائی که در این جاده رفت‌وآمد میکنند خودداری شود.

از پیشنهاد زاده
نماینده اعزامی سازمان شهرستانها
سیمای شهرستانها

هلیل‌رود، شاهرگ حیاتی جیرفت

با ایجاد سدی عظیم و بتونی مهار میشود «۳۷۳»

موقعیکه برای کسب اطلاع درباره کیفیت اجرای طرحهای آبادانی جیرفت به ساختمان‌های مذکور که در حقیقت «کمپ» مهندسین و کارشناسان عمران جیرفت است مراجعه کردم آقایان مهندس رجائی و مهندس بیرقی و چندنفر دیگر که هرکدام در یکرشته از امور عمرانی و کشاورزی تخصص دارند آنجا بودند وخودرا آماده می‌کردند که بمحل کارشان بروند.

همینکه از منظور و مقصود من مطلع شدند باعلاقه فراوان نشستند و مدتی بیش از دوساعت در باره طرحها و پروژه‌های آبادانی سرزمین جیرفت برایم توضیح دادند...

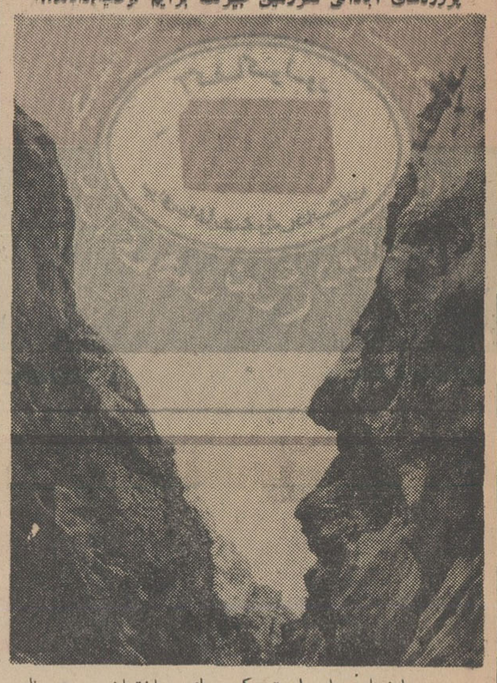

اینجا محلی است که برای ساختمان سد عظیم هلیل رود مشخص شده است. در حوالی دهکده «نراب» چهل کیلومتری سمت شمالغربی «سبزواران» مرکز شهرستان جیرفت بین این دو قله کوه رفیع و نزدیک بهم که هلیل‌رود در قعر دره میخروشد و جریان دارد، سدی بتونی بارتفاع ۱۸۰ متر ساخته میشود.

... مهندسین و کارشناسان و متخصصینی که در «کمپ» مهندسین اجرای طرحهای عمرانی جیرفت بودند ماموریت تهیه مقدمات ساختمان سدی عظیم برروی رودخانه «هلیل‌رود» مهمترین و پرآب‌ترین رودخانه این سرزمین را داشتند. رودخانه‌ایکه از ارتفاعات شمالی این حوزه سرچشمه میگیرد و ازشهر جیرفت «سبزواران» و نواحی مرکزی و جلگه‌ای این شهرستان میگذرد و بالاخره به باقلاق «جازموریان» میریزد ...

درباره مشخصات و موقعیت و کیفیت ساختمان سد هلیل رود، آقایان مهندس رجائی و مهندس بیرقی میگفتند:

سد «هلیل‌رود» در فاصله چهل کیلومتری سمت شمال غربی «سبزواران» مرکزشهرستان جیرفت، در حوالی دهکده‌ای بنام «نراب» ساخته میشود. در آنجا «هلیل‌رود» که از دو سمت بصورت دو رشته رودخانه جاری است تبدیل بیک رشته رودخانه میشود و از دره‌ای عمیق که بین دو قله کوه رفیع و نزدیک بهم است میگذرد. در حقیقت مجرای اصلی هلیل‌رود از همان محل یعنی از حوالی دهکده «نراب» تشکیل میگردد.

پیشنهاد هیئت مشورتی کرمانشاه

برای وصول عوارض جهت تاسیس دانشگاه از طرف کنگره مدیران آموزشگاه ها تائیدشد.

خوانندگان ارجمند مستحضرند که اعضای هیئت مشورتی روزنامه اطلاعات در کرمانشاه در آخرین جلسه خود پیشنهاد کردند جهت تاسیس دانشگاه یا دانش - سرای عالی در کرمانشاه از آن دسته از خانواده های کرمانشاهی که از آب، برق و تلفن استفاده می کنند، روزی یک ریال بعنوان عوارض دانشگاهی وصول گردد و در حساب مخصوص واریز گردد این پیشنهاد که هفته گذشته تحت عنوان «برای تاسیس دانشگاه خانواده‌های کرمانشاهی باید روزی یک ریال کنار بگذارند» در این صفحه منعکس شد خوشبختانه خیلی زود توجه اولیاء محترم آموزش و پرورش استان را بخود جلب کرد و موضوع باحضور رئیس هیئت مشورتی در کنگره روسای دبستان‌ها و دبیرستان ها و اعضای انجمنهای خانه و مدرسه و معتمدین شهر که به ابتکار مدیر کل آموزش و پرورش استان در کرمانشاه تشکیل گردیده است مورد بحث و بررسی قرار گرفت.

گزارش خبرنگار ما در کرمانشاه حاکیست: در جلسات این کنگره پس از توضیحات مفصلی که توسط آقای رکن‌الدین حجتی رئیس هیئت مشورتی درباره پیشنهاد مذکور داده شد، شرکت‌کنندگان در کنگره باتفاق آراء این پیشنهاد را مورد تصویب قراردادند و جریان آن درقطعنامه کنگره منعکس گردید. براساس مفاد قطعنامه برای تاسیس دانشسرای عالی در کرمانشاه از هر انشعاب برق، اب یا تلفن ماهانه مبلغ ده ریال اخذ میگردد و از هر معامله‌ای که در دفترخانه‌های اسناد رسمی صورت گیرد، بیست ریال وصول میشود و جمع مبالغ وصولی در سال حدود پنج میلیون ریال خواهد بود که میتوان تا حدودی هزینه دانشسرای عالی راتامین کرد.

نظر اعضای هیئت مشورتی روزنامه اطلاعات در کرمانشاه اینست که این عوارض در حساب مخصوص نگهداری شود و یک هیئت امناء که توسط مردم شهر انتخاب خواهند شد، وجوه دریافتی را بمصرف دانشسرای عالی کرمانشاه برسانند.

۶ تن گوشت فاسد

باروپا برگشت داده شد!

مقدار شش تن گوشت که وسیله کشتی انگلیسی «گرجستان» برای مصرف شرکت ملی‌نفت به‌بندر خرمشهر حمل شده‌بود، بعلت فاسد بودن باروپا برگشت داده‌شد!

خبرنگار مادر خرمشهر گزارش داد: کشتی «گرجستان» که متعلق بشرکت «اسپریک» است، روز گذشته دراسکله بندرخرمشهر پهلو گرفت و کاپیتان کشتی بمدیر کشتیرانی اطلاع داد مقدار ۶ تن گوشت که برای مصرف شرکت نفت به‌بندر آورده‌شده، بعلت خراب‌شدن دستگاه سردخانه کشتی، فاسد گردیده وقابل‌استفاده نیست. جریان باطلاع مسئولان شرکت نفت رسید و گوشت های فاسد باروپا برگشت داده شد. ضمنا مقداری ماهی‌نیز درسردخانه دیگر کشتی‌بود که‌چون سالم وقابل استفاده تشخیص داده شد تحویل گردید.

اخبار شهرستانها

اولین محصول کارخانه ماشین سازی

زودتر از موعد مقرر در تبریز بدست آمد

روز گذشته اولین محصول کارخانه ماشین‌سازی تبریز که یک دستگاه «مته» بود بدست امدو برای کنترل و آزمایش های لازم دراختیار کارشناسان و متخصصین فنی کارخانه قرار گرفت.

ماشین «مته» برای اولین‌بار توسط کارآموزان ایرانی این کارخانه وزیر نظر استادان چک‌و ایرانی ساخته شده است.

یک مقام مطلع دراینمورداظهار داشت قرارداد اولین محصول کارخانه ماشین‌سازی تبریز در سال هزاروسیصدوپنجاه تولید شود ولی در نتیجه کوشش پیگیر کارکنان کارخانه، دوسال زودتر از موعد مقرر بدست آمد.

ماشین «مته» یکی از انواع محصولات کارخانه ماشین سازی تبریز است.

توسعه و تکمیل صحن حرم حضرت شاهچراغ (ع)

بشهرداری شیراز محول شد و اینکار تا آبانماه آینده خاتمه مییابد

برای اجرای طرح توسعه و تکمیل صحن مطهر حضرت احمدبن موسی شاهچراغ، کمیسیونی با حضور آقای بهبهانی شهردار شیراز، نماینده استانداری فارس، اعضای انجمن شهر و هیئت امنای حضرت شاهچراغ در سالن شهرداری شیراز تشکیل گردید.

دراین کمیسیون پس ازبررسی نقشه‌های ترسیمی مذاکرات لازم بعمل آمد و قرار شد شهرداری شیراز مجری طرح توسعه‌وتکمیل صحن حضرت شاهچراغ واحداث دوخیابان در شمال و جنوب صحن مطهر باشد.

گزارش خبرنگار مادر شیراز حاکیست: اجرای این طرح تا اوایل آبانماه عملی خواهد شد. باوقفه‌ای که چند سال متوالی در کار ساختمانی صحن مطهر حضرت شاهچراغ ایجاد شده بود، تصمیم اخیر که براساس اوامر شاهنشاه آریامهر اتخاذ گردیده موجب مسرت و شادمانی مردم شیراز گردیده است.

دسته‌های ملخ

اهالی خوی راخواب زده کردند!

شب گذشته دسته های عظیم ملخ بشهر خوی هجوم آوردند و کوچه هاو خیابان های این شهر را اشغال کردند، بدنبال حمله ملخ ها، عده‌ای ازاهالی که دریشت بام‌های منازل خود خوابیده بودند، وحشت زده ازخواب پریده وبداخل اطاقها رفتند!

بنابگزارش خبرنگار مادر خوی: دسته های ملخ ازمرند، بخوی روآورده‌اند و بسمت غرب این شهر درحرکتند.

بروز آفت

در مزارع توتون

بعلت بروز افت در مزارع‌توتون آذربایجان غربی از طرف اداره دخانیات استان اعلامیه‌ای منتشر شد.

طبق گزارش خبرنگار ما در رضائیه: دراین اعلامیه از کلیه توتونکاران استان دعوت شده‌برای دریافت سم جهت سمپاشی مزارع خود و راهنمائی های لازم در این زمینه باداره دخانیات‌رضائیه‌مراجعه نمایند.

در پارس‌آباد مغان

کشتار نمیشود

قصابان پارس‌آباد مغان ازدربایجان بعلت‌اختلاف با شهرداری‌وپیمانکار از کشتار گوسفند خودداری کردند.

خبرنگار ما در پارس‌آباد مغان گزارش داد: دوروز است دراین منطقه گوسفند کشتار نمیشود و اهالی در مضیقه کمبود گوشت قرار گرفته‌اند.

نمایندگان اطلاعات در خدمت مردم

مردم «بالاکوه» بلاتکلیف مانده‌اند

در اسفندماه سال گذشته به‌اهالی قریه «بالاکوه» بندر فرحناز، اخطار شد هرچه زودتر منازل خودرا که در معرض خطر افزایش آب‌سد منجیل قرار گرفته، ترک کنند و بمحل دیگری کوچ نمایند. مردم بسرعت قریه را تخلیه کردند و از طرف جمعیت شیروخورشید سرخ تعدادی چادر و پتوبصورت‌موقت (تااحداث ساختمان های جدید) دراختیار آنان گذارده شد، مردم بالاکوه که در جریان این نقل و انتقالات دچار خسارات زیادی شده بودند بامید ایجاد منطقه مسکونی جدید این خسارات راتحمل کردند، ولی‌متاسفانه تا امروز این ساختمان هابنا نشده و اهالی همچنان درزیر چادرها بسر می‌برند! چون با پایان‌فصل تابستان بارندگی دراین منطقه آغاز میشود، نتیجتا وضع دشواری برای ساکنان «بالاکوه» پیش می‌آید، لذا جادارد‌هرچه‌زودتر برای ساکنان این‌قریه‌فکری کرد و آنهارا‌ازبی‌سروسامانی نجات داد مطلب بالا را عده‌ای از اهالی قریه‌بالاکوه در دفتر سازمان شهرستان‌های روزنامه اطلاعات عنوان کردند و تقاضای کتبی خود را نیز برای مقامات نخست‌وزیری فرستاده‌اند.

تقاضای اهالی زرند «کرمان»

از چند روز پیش عملیات ریل‌گذاری - کیلومتر ۴۳ راه‌آهن کرمان و زرند، متوقف شده و اهالی این منطقه را نگران ساخته است، البته نگرانی مردم بیشتر از آنجا ناشی میشود که بسیاری از اقدامات، در مورد اسفالت جاده‌ها و غیره، بهمین‌ترتیب نیمه‌کاره ماند! واز طرف دیگر ایجاد خط‌آهن کرمان زرند یکی از آرزو های دیرینه اهالی «زرند» است و نمیتوانند شاهد توقف‌عملیات ریل‌گذاری این خط باشند.

بهرصورت زرندی ها، تقاضایشان از مقامات‌مسئول اینست که هرچه زودتر مقاطعه‌کاران و مهندسین اقدامات ریل‌گذاری را از سرگیرند.

بازرسان شاهنشاهی در لنگرود

صبح دیروز تیمسار قطبی‌رئیس هیئت بازرسی شاهنشاهی اعزامی به‌گیلان که برای رسیدگی به شکایات اهالی لنگرودبه‌این‌منطقه آمده است از اداره ثبت لنگرود بازدید کرد و شکایات مربوطه‌را بررسی نمود.

شهرهای نرخها

● **نرخهای اردکان فارس**

* روغن حیوانی: کیلوئی ۱۸۰ ریال.
* گل‌سرشوی مخصوص‌معدن اردکان فارس: کیلوئی ۳٫۵۰ ریال
* عسل‌درجه‌یک: هر کیلو ۱۳۰ ریال

* **نرخهای داراب**

طالبی: کیلوئی ۳ ریال الی ۴ ریال
* هندوانه‌درجه یک: یک کیلو ۲٫۵۰ ریال
* هندوانه درجه ۲: هر کیلو ۲ ریال.
* انگور عسکری: کیلوئی ۲۰ ریال
* گوجه فرنگی: یک کیلو ۱۵ ریال

سوغات و لایوت

اطلاعات سازمان شهرستانها

تابلو بی نرخ!

درخدمت شما

سوغات از شاه‌آباد غرب

شاه‌آباد غرب را به حق باید شهر نمونه ایران لقب داد. نه‌تنها از نظر اینکه بیشتر از سایر شهرها برای ماسوغات دارد (که البته‌جای تشکر است) بلکه ازاین نظر که‌در این شهر نرخ‌شهرداری خیلی شدیدتر و اکیدتر از شهرهای دیگر اجرا میگردد دلیلش هم همین تابلوئی که ملاحظه میفرمایید.

این تابلوی عریض و طویل چندی قبل‌طی‌مراسم‌باشکوهی باحضور شهردار و اعضای انتخابی انجمن شهر، و در میان دیدگان تحسین آمیز مردم شاه‌آبادغرب، درمیدان مرکزی این شهرستان ودر کنار یک دکان قصابی به افتخار کوبیده‌شدن روی دیوار نائل امد و خیلی هم خوشحال بود از اینکه بعداز این می تواند در امر تثبیت نرخها سهم بسزائی داشته باشد و همه روزه‌احرین‌نرخ های شهرداری را برای‌ارزاق عمومی باطلاع همشهریان عزیز برساند. ولی‌مثل‌اینکه جناب آقای تابلو باید این آرزو را باخود به‌گور ببرد، چون هنوز شروع‌به کارنکرده به افتخار بازنشستگی نائل آمده!

کسبهٔ شاه‌آباد عرب می‌گویند ما خودمان بعلت‌خالی بودن این تابلو ازروی‌مشتری ها خجالت می‌کشیم؟ و همانطور که در عکس هم ملاحظه میفرمائیدجناب‌قصاب باشی از خجالت تابلوئی که کنار مغازه‌اش کوبیده‌اند صورت خود را پشت ران گوسفند مخفی کرده‌وشاگرد قصاب هم انگشت تعجب به دندان گرفته ولی‌خوشبختانه مقامات شهرداری آنقدر سرشان شلوغ است که فرصت خجالت کشدن هم ندارند!

اهالی شاه‌آبادغرب‌بدینوسیله از جناب آقای شهردار، معاون جناب آقای شهردار، قائم مقام معاون جناب آقای شهردار، و ایضا ریاست محترم و اعضای محترم‌انجمن شهرستان تشکر می کنند که اگر نرخی برای‌مایحتاج عمومی تعیین نکرده‌اند اقلا تابلوش‌رابه‌دیوار کوبیده‌اند و همینقدر علاقه خود را به تثبیت نرخ ها و مبارزه با گرانی ثابت کرده‌اند.

عده‌ای از جوانان این شهر ه میگویند حالا که این تابلو را اینجا علاف کرده‌اند بهتر است چند تا عکس از گوگوش و فروزان وکتایون رویش بچسبانند تا این‌تابلو از علافی درآیدو از این راه بتواند خدمتی به اهالی‌محترم انجام دهد.

جواب سوغات

-بهتر از همه اینست که عکس جناب آقای شهردار ریاست محترم انجمن شهرو سایر مقامات مسئول را روی این تابلو الصاق کنند تا اهالی شاه‌آباد غرب همیشه خدمات ذیقیمت آنان را مدنظر داشته باشند!

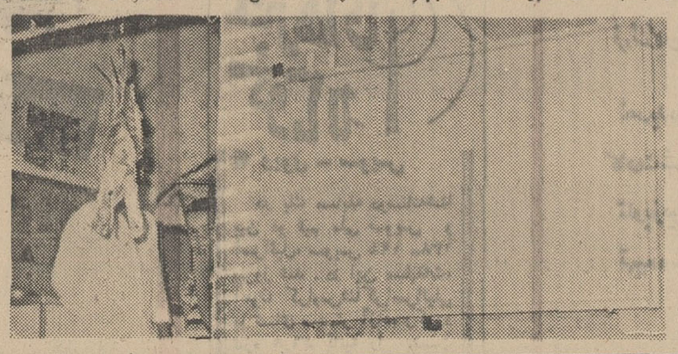

سینما یا شکنجه گاه!

سوغات از آباده

درآباده فقط یک سینما وجود دارد که همین یک سینما برای هفت پشت اهالی محترم کافی است!

البته از حق نگذریم که مسئولین محترم این سینما همیشه‌از تماشاچی هااستقبال گرمی بعمل می آورند. چون درسالن سینما فقط‌یک عدد پنکه وجود دارد، و روی این اصل اهالی وقتی به سینما میروندچند تابطری خالی هم باخود میبرند و هنگام بازگشت بطری هابر از عرق است! بهمین جهت کسانیکه درآباده به سینما میروند. بعد از بیرون‌آمدن از سینما میروند عرق‌فروشی باز می کنند!

ضمنا مثل اینکه درسقف این سینما هم تعدادی آفتابه با اسلوب فنی کار گذاشته شده، چون درمواقع بارندگی، مثل لوله آفتابه از سقف‌آن آب‌میریزد روی‌سر تماشاچیان محترم.

به بلایای دیگری که در این سینمای منحصر بفرد، بسر تماشاچیان می آیدفعلا کاری نداریم، ولی این نکته قابل تذکر است که این‌سینمای خیرخواه! ایجاد ناراحتی درداخل سینما را کافی ندانسته و حتی‌الامکان مزاحم خارجی ها هم می‌شود!

برای نمونه، این که‌یک بلند گوی باین کندگی بر سردر سینما نصب کرده‌اند که در تمام طول مدت‌نمایش صدای‌آرتیسته و دختره و رئیس دزدها! از این بلندگو پخش می شود و خواب واستراحت مردم وهمسایگان رابهم می زند. اهالی یکهو می بینند فردین دارد داد می زند. بعد بیک‌ایمانوردی می آید نعره می کشد، بعد فروزان می آید گریه می کند بعد جان‌وین و جک پالانس و ادی‌کنستانتین و چیچوفرانکو می آیند قیل و قال می کنند. اهالی نمی‌دانند برای‌رفع این‌مزاحمت ها به‌کی باید مراجعه کنند.

جواب سوغات

- به جان‌وین‌و جک‌پالانس و ادی‌کنستانتین و چیچوفرانکو!

نیسا یا تو

-۱۸-

-میخواهم نگویم تا آنجا که بمن یعنی «بازیلیو» مربوط است، شما هزار دفعه ممکن بود غرق شوید. من چوالان‌ترسوو بی‌ارزش را دوست ندارم.

باتحقیر گفتم:

-مقصودت آدمهای خوب است، تا آنجاکه من اطلاع دارم، «کارلوس انفانت» جوانی بی‌ارزش بود و توبی چون و چرا از اواطاعت میکردی.

صدای تنفس «بازیلیو» را شنیدم که بسختی نفس میکشید، سرش را بلندکرد وگفت:

-داریم از مرحله پرت میشویم زیرا من مطلب دیگری را میخواستم بگویم: بازهم تکرار میکنم که من از شما نفرت داشتم و موقعیکه خانم را نجات دادید، دوباره بهمان قضاوت سابق خود در باره شما برگشتم ولی هنگامیکه شما را در رودخانه دیدم با خود فکر کردم: «قضاوت نهائی باخداوند است، اگر او غرق شود همه چیز بخوبی میگذرد والا..»

-والا چه؟

- بمن نگوئید ببینم چه علاقه‌ای شمارا به اینجا کشانده است؟

-مگر تو مالک اینجا هستی؟ بتوچه‌مربوط است.

-خودتان میدانید که‌من‌مالک اینجا نیستم.

-مگر توقیم یاخویشاوند نزدیک مادموازل هستی؟

-مقصودتان اینستکه...

- مقصودم اینستکه علاقه‌ای که مرا باینجا کشانیده است، ارتباطی به پیشکار نداردو من الزامی ندارم که آنرا برای «سرکار - پیشکار» شرح دهم.

خشم و کینه از چشمانش میبارید ولی‌بایک کوشش نومیدانه، توانست برخود مسلط شود و گفت:

-آقا، خواهش میکنم یکدقیقه بمن‌گوش کنید. مرا تحریک نکنید. دلیلی وجودندارد که من و شما روبرویهم بایستیم و باهم‌نزاع کنیم.

من میتوانم فدائی شما بشوم‌و مثل یک‌سگ وفادار هر کار که دلتان بخواهدبرایتان انجام دهم. مرا دست کم نگیرید و اینقدر تحقیرم نکنید. من و تمام کسانی که در اینجا سکونت دارند، مادموازل را از دل و جان میپرستیم. کارهائی برای او انجام داده‌ایم که شما تصورش راهم نمیتوانید بکنید. من نبایداز بعضی مسائل صحبت کنم ولی این نکته را خوب گوش کنید، او گنجینه گرانقیمت ما است. او ملکه‌ما است. و ما حاضریم تاآخرین قطره‌خونمان رابخاطر خوشبختی او بدهیم. باور کنید. از اینکه او را افسرده و غمناک در این گوشه زندانی میبینیم، از اینکه‌او رافقیر وبالباسهای مندرس میبینیم، از اینکه‌اورا محشور با یکمشت اشخاص عادی‌وپست‌نظیر خودمان مشاهده میکنیم، فوق العاده‌ناراحت و متاثر میشویم، او پاکترین، معصومترین و مقدسترین دختران دنیا است، شان او نیست که بامثال ما نشست و برخاست کند، او باید بهترین لباسها را بپوشد و در مجللترین قصرها سکونت کند...

چنان با حرارت و تعصب و اعتقاد عمیق حرف میزد که مرا تحت تاثیر در آورد و خلع سلاحم کرد و افزود:

-مابرای او بهترین زندگی‌راآرزو میکنیم، از صمیم قلب‌دعا میکنیم که در زندگی خوشبخت شود. بعد ازخدا و مریم باکره او مقدسترین فدیسین برای ما است. موقعیکه شما بار اول باینجا آمدید، موقعیکه درهمان مرتبه‌او را ازمرگ نجات دادید، وبعد بدون تکیر در اینجا ماندید و سپس رفتید ودوباره برگشتید وسعی کردید که او را بخنده وادارید و موفق هم شدید، من بخود گفتم:

- اگر او نیت پاکی داشته باشد ...»

-خوب بعد؟ اگر نیت پاکی داشته‌باشم چه میشود؟

-شما چه نیتی دارید؟ منظور اصلی شمااز این رفت‌وآمد باینجا چیست؟

بی‌اراده دستم را بطرفش دراز کردم‌ودستش را فشردم و گفتم:

-قصد دارم نامادموازل پنسانیوا ازدواج کنم.

-خدا را شکر، خداراشکر، اگر خداوند اراده کندماهمگی‌درجشن‌سالتاکلاراخواهیم رقصید. من یکسال تمام، روزه خواهم گرفت ومدت یکسال سیگار نخواهم کشید. ارباب، با او ازدواج کنید. او بهترین زنی است که شما میتوانید پیداکنید. کاری کنید که او شمارا دوست داشته باشد. آنوقت خواهید دید چه زن خوب ومهربانی است، چه زن پاک و مقدسی است. اوشما را خوشبخت خواهد کرد. شما سعادت‌خواهد داد وهرگز شمارا در رنج وناراحتی نخواهد گذاشت. همگی ما همانطور که باو خدمت میکنیم، بشما خدمت خواهیم کرد و اگر میبینید که قیافه کریه وزشتی داریم که بنظر شما نفرت‌آور است، اگر دیدید که باعث عصبانیت و اوقات تلخی شمامیشویم، فورا چنان ناپدید میشویم که ناعمر دارید اسمی از ما نخواهید شنید.

شدیدا متاثر شده بودم. درجوابش گفتم:

-متشکرم، بازیلیو ... من به همه شما احترام میگذارم. اگرموفق شدم خودرامحبوب پنسانیوا کنم وکاری کنم که‌اومرادوست داشته باشد هرگز من و شما ازهم جدا نخواهیم شد.

بازیلیو کاملا منقلب بنظر میرسید وگفت:

-سعی کنید محبوب واقع شوید. میدانم این کار قدری مشکل است برای اینکه... اگر شما واقعااورا دوست دارید، بایددانید که او درگذشته حیلی‌رنج کشیده. ومصائب فراوان دیده وشما هرگز نباید گذشته‌اش را بیاد او بیاورید. هرگز ارباب، هرگز، فراموش نکنید که او سالهای‌دیگری هم زندگی کرده و همچنین سعی کنید که خود اواین موضوع را فراموش کند، اورابنقطه‌ای دور دست به مکزیکو ببرید و هیچوقت اورا باینجا نیاورید.. یابهتر است او را به کشورهائی ببرید که شنیده‌ام در آنطرف دریا واقع شده‌اند...

توصیه بازیلیو در مورد فراموش کردن گذشته پنسانیوا، نظر من همچون ناسزائی رسید که تحمل شنیدنش را نداشتم. گذشته‌اش را فراموش کنم؟ گذشته زنی را که میخواهم با او ازدواج‌کنم، فراموش کنم؟ نه برعکس باید همه چیز را درباره گذشته‌اش بدانم. آنوقت با او ازدواج‌خواهم کرد. به‌بازیلیو گفتم:

- من نمیخواهم مادموازل را ناراحت‌کنم‌و باعث رنج‌و رحمت او بشوم. در اینصورت بهتر است تو بعضی اطلاعات را بمن بدهی.

-من؟

واین کلمه را طوری اداکرد که معلوم‌بود نمی‌خواهد باینکار تن در دهد. درجوابش گفتم:

-بلی شما، و فعلا برای شروع مطلب بمن بگو ندانم چرا پنسانیوا موقعیکه چشمش‌به آن سرخ‌پوست نابینا افتاد، آنطور تحت تاثیر قرار گرفت؟

-اندوهی عمیق چهره‌اش را پوشانید ودر جواب گفت:

-ارباب، این یکی از مسائلی است که هرگز شما نبایددر صدد دانستن آن‌برآئید. من بیش از این چیزی نمیتوانم شمانگویم که مادموازل دختری است پاک و معصوم و عفیف و در دنیا زنی بپاکی و عفت او وجود ندارد.

بعد بطرف آشپزخانه براه افتاد ولی‌همینکه دم در آشپزخانه رسید، با چند خیز خودرا باو رسانیدم تا سئوال دیگری که اهمیت کمتری برای من داشت ولی در عین حال میخواستم بی‌جواب نباشد از او نکنم. لذا پرسیدم:

-بازیلیو «تو از گوستاوموتوز» چه میدانی؟

ناگهان بناکرد قاه‌قاه خندیدن و گفت:

-بلی به این سئوالتان جواب میدهم: همانجائی که آنها ژنرال کارلوس انفانت ما را کشتند ماهم همانجا موتور را کشتیم.

- «عقرب» چه شد؟ او کجا رفت؟

به‌آرامی جواب داد:

-این یکی را نمیدانم و ازاو بی‌اطلاعم. در آنلحظه نخواستم‌داخل آشپزخانه‌شوم. همه آن افراد هرکدام بنحوی، بنظرم کریه وناخوشایند میرسیدند. لذا بطرف اطاق‌رفتم. پنسانیوا دربرتو روشنائی یک‌فانوس. مشغول خواندن یکی از کتابهائی بود که من‌برایش آورده بودم. در حضور او تمام ناراحتی‌هائی که براثر شنیدن سخنان بازیلیو بمن‌دست داده بود، فراموشم شد.

در زیر انعکاس صدای دانه‌های باران که به‌بام اطاق میخورد، مشغول صحبت شدیم. اثر رنجی شدید درنگاه پنسانیوا مشهود بود. بخود گفتم: مسلما تصرف این قلب پژمرده به‌آسانی میسر نیست! باوجود این تابحال در دوستی با او خیلی‌پیشروی کرده‌ام ویقین دارم ناصبر و حوصله بمقصودخواهم رسید همین که باریلیو را بخود جلب کرده بودم، خودش کار بسیار بزرگی بود وکافی بود که دیگر حادثه آفرینی نکند. گفتگوی من و پنسانیوا با اعلام شام، قطع شدو هر دوبه آشپزخانه برای صرف شام رفتیم. بعد از شام توانستم با خستگی‌مبارزه کنم وشب‌نشینی را تا موقعیکه پنسانیوا بمن شب بخیرگفت وباطاقش رفت، ادامه دهم.

گزارشی از بسر و پس فضائی اطلاعات...

نوشته : دکتر سیروس طغرائی استادیار دانشگاه تهران
متخصص در تله کومنیکاسیون و تشعشعات کیهانی

چرا تشعشعات کیهانی ساکنین زمین را از پای در نمی‌آورد؟

تشعشعات کیهانی : از پیدایش تا مرگ

همه‌جا سخن از اینست که تشعشعات کیهانی بزرگترین خطر را برای جان فضانوردان دارد . در مقاله زیر پیدایش تشعشعات کیهانی و شدت مرگبار آن تشریح شده است .

***

در آغاز قرن بیستم دو دانشمند «ویلسن» و «السنر» بطور غیرمستقیم بوجود تشعشعات کیهانی پی بردند . در حال حاضر مطالعه آن یکی از شاخه های بسیار فعال فیزیك جدید را تشکیل میدهد .

در سال ۱۹۰۰ «ویلسن» از یکسو و «السنر» و «گیتل» از سوی دیگر ضمن مطالعه پدیده یونیزاسیون گاز ها به یك یونیزاسیون پارازیت برخورد نمودند . آنها با کمال تعجب مشاهده نمودند که باوجود حفاظت کامل دستگاه ها از تشعشعات خارجی الکترومتر ها بتدریج و بدون آنکه بتوان برای آن علتی بیان گردد شارژ میشوند بدنبال این مشاهدات دو فرضیه بوجود آمد :

۱- علت این یونیزاسیون اضافه (پارازیت) داخلی است و جنبش حرارتی مولکول ها موجب پیدایش یك یونیزاسیون خودبخودی میگردد .

۲- علت خارجی است .

البته پس از اینکه ثابت شد که ازدیاد حفاظت بدنه دستگاه از شدت یونیزاسیون پارازیت میکاهد . فرضیه دوم مورد قبول واقع گردید .

● کیهانی

در ابتدا دانشمندان چنین تصور کردند که این تشعشع بسیار قابل نفوذ از رادیو اکتیویته برخی موادپوسته زمین ناشی میگردد . بلافاصله برای پی‌بردن به شناخت واقعی منبع این تشعشعات یك سری آزمایشات در سطح دریا و ارتفاعات انجام گرفت. تجربه نشان داد که در سطح دریا از نقطه نظر تشعشعاتی که از پوسته زمین (عمق دریا) صادرمی شود حفاظ بسیارمناسبی میباشد، پدیده یونیزاسیون همچنان باقی است و بهیچوجه از شدت آن کاسته نمی گردد .

ازطرف دیگردرسال ۱۹۱۲ «هس» بکمك بالون اندازه‌گیری های مختلفی در ارتفاعات نمود (۵۰۰۰ متری) وباین نتیجه رسید که نه‌تنها شدت تشعشعات کم نمی‌شود بلکه در ارتفاع انرژی تشعشعات روبه افزایش می رود . بدین ترتیب دانشمندان باین نتیجه رسیدند که این تشعشعات کیهانی بوده و بهیچوجه ازپوسته زمین ناشی نمی گردد . در سال ۱۹۲۶ این فرضیه یعنی کیهانی بودن اشعه مورد قبول تمام دانشمندان قرار گرفت و از این‌تاریخ مطالعه تشعشعات کیهانی میدان تفحص و تحقیق وسیع و جدیدی را برای فیزیکدانان باز نمود .

برای آنکه فضانوردان از تشعشعات کیهانی مصون بمانندلباس مخصوص برای آنها درست‌شده که جزئیات آن را در این تصویر مشاهده میکنید

ازآن‌پس پیشرفت ها در این زمینه سریع انجام گرفت : «میسووسکی» اثر فشار را کشف نمود بدین طریق نشان داد که با کم شدن فشار شدت تشعشعات افزایش می‌یابد . اثرعرض جغرافیائی بوسیله «کلی» کشف شد .

هس نیز بدنبال تحقیقات خود درمورد مبداء پیدایش تشعشعات کیهانی باین نتیجه رسید که میزان تشعشعات اندازه‌گیری شده در طول روز و شب یکسان است و او بدین طریق این فرضیه را که قسمت اعظم تشعشعات کیهانی از خورشیدسرچشمه میگیرد رد نمود .

در سال ۱۹۳۸ «بوت» و «کل‌هورستر» با استفاده ازآشکار ساز های ذرات اتمی‌از نوع کنتورهای «گایگرمولر» به ماهیت اساسی این ذرات که از ذرات باردار (بارالکتریکی) تشکیل شده‌اند پی بردند . باقبول اینکه این تشعشعات از ذرات باردار تشکیل‌شده‌اند اثر عرض جغرافیائی را میتوان چنین بیان کرد : در مجاورت زمین این ذرات تحت تاثیر میدان مغناطیسی قرار گرفته منحرف میشوند .

● خواص تشعشعات کیهانی

بدنبال تجربیات دانشمندان خواص تشعشعات کیهانی را میتوان چنین خلاصه کرد :

- قابلیت نفوذ : این تشعشعات بسیار قابل نفوذند بطوری که میتوان با اندازه گیری وجود آنها را در اعماق زیاد زمین ثابت نمود حال آنکه یك ورقه سربی بضخامت چند سانتیمتر برای جلوگیری و حفاظت از تشعشعات شدید رادیو اکتیو کفایت میکند .

- کمیابی : در سطح دریا بطور متوسط در هرسانتیمتر مربع ما یك ذره در دقیقه دریافت میکنیم .

بطور کلی ذرات کیهانی تشکیل دهنده تشعشعات رامی توان بدو دسته تقسیم نمود :

۱- مولفه‌نرم: این مولفه از شعاع هائی تشکیل شده که به آسانی در جدار های منقسم شده و از انرژی آنها بسرعت کاسته میگردد ، این‌مولفه قسمت کم نفوذ اشعه را تشکیل میدهد (بطور کلی این شعاع ها بوسیله یك جدار ۱۰ سانتیمتری از سرب متوقف میگردد) .

۲- مولفه سخت : این مولفه همانگونه که ازنامش‌پیداست بسیار بانفوذ بوده و در سطح دریا پس از قراردادن یك جدار یك متری از سرب هنوز پنجاه درصد از آن باقی میماند تاکنون قابلیت نفوذ هیچ ذره شناخته شده‌ای باین درجه نرسیده است .

● روشهای اندازه‌گیری‌اشعه کیهانی

تکنیك بکار برده شده در مطالعه‌تجربی تشعشعات کیهانی همان تکنیکی است که در اندازه‌گیری ذرات اتمی از آن استفاده میشود . معذلك وسائل بکار برده شده بایستی با دو خاصیت اساسی این تشعشعات یعنی انرژی بسیار زیاد و کمیابی تطبیق داده‌شود. معمولا برای اندازه‌گیری ذرات کیهانی از روش های زیر استفاده میشود :

- طریقه ایونیزاسیون ویلسون - کنتور های گایگرمولر- کنتور سرنکوف و کنتور نوترونی . ادامه دارد

بیست‌هزار مؤسسه امریکائی برای فضا کار میکنند

یك میلیون کارگر در تاسیسات فضائی مشغول کارند

«همکاران عزیز و شجاع من ، شما اگر تاکنون درباره کره ماه هم مطلبی نشنیده باشید.دست کم‌همه آن رادیده‌اید. تعجب نکنید از اینکه من در اینجا باشما از کره ماه‌سخن میگویم. شاید درآن دنیای ناشناخته موجودائی هم وجودداشته باشند بگفته‌های من اعتماد داشته باشید و با همه‌توانائی‌بمن کمك کنید . من شمارا برای تسخیر آن می‌برم ونام‌ماه به‌سی‌و شش ایالتی که امریکا را تشکیل میدهند اضافه خواهدشد.»

اعضای باشگاه «کن‌کلاب» فریاد زدند :

-هورا برای ماه ...

در سال ۱۸۶۵ «ژول‌ورن» نویسنده معروف فرانسوی‌از زبان «باربیکین» قهرمان کتاب خود: (مسافرت‌بکره ماه)امریکا را به تسخیر قمر طبیعی زمین تشویق کرد و در سال ۱۹۶۱ پرزیدنت کندی بملت خود وعده داد که قبل از پایان سال ۱۹۶۹ یك امریکائی در کره ماه پیاده خواهد شد.

از آن پس دستگاه عظیم صنعتی ایالات متحده بکارافتاد وبرای اجرای این پروژه عظیم سازمان ملی فضائی امریکا بوجود آمد.

نخستین مسئله‌ای که مورد بررسی قرار گرفت این‌بود که آیا مستقیما کره ماه هدف قرار داده شود یاسفینه‌ای‌بدور کره ماه فرستاده شود و پس از آنکه این سفینه در مدارقرار گرفت، سفینه کوچکتری از آن‌جدا شده و آهسته در سطح کره ماه فرود آید. فن براون دانشمند آلمانی‌الاصل امریکا طرفدار دومین طرح بود که سرانجام مورد موافقت قرار گرفتو این همان برنامه‌ای است که توسط سفینه ، آپولو -۱۰»با موفقیت بمورد آزمایش گذاشته شد و اینك «آپولو -۱۱» میخواهد روز یکشنبه بطور کامل آن را بمرحله اجرا درآورد.

● بیست هزار موسسه

برای اجرای این طرح امریکا صنعت عظیم خودرابسیج کرد و با بیست هزار موسسه صنعتی برای ساختن تجهیزات مورد لزوم قرار دادهائی امضاء شدو یك میلیون کارگربرای اجرای این برنامه عظیم مشغول‌کار شدند.

هنگامیکه روز ۲۱ آوریل«یوری گاگارین» نخستین مرد فضانورد در مدار کره زمین گردش کرد روحیه امریکائیها سخت متزلزل شده بود . در آنموقع «جیمزوب» که ریاست سازمان ملی فضائی آمریکا را بعهده داشت برای بالا بردن روحیه امریکائیها اعلام داشت امریکا در مسابقه تسخیرپیروز خواهد شد بشرط آنکه منابع عظیم خودرا در این راه‌بکار اندازد.

● سه سئوال

چندی بعد کنفرانس بزرگی از دانشمندان امریکائی‌از جمله دکتر فن‌براون و جیمزوب در کاخ کرملین تشکیل شد. اینها برای دادن پاسخ به سه سئوال بکاخ ریاست جمهوری دعوت شده بودند:

میتوانیم قبل از سال ۱۹۶۷ بکره ماه برسیم ؟مخارج‌این کار چقدر خواهد بود ؟ برای اجرای این طرح چه مسائل تکنیکی را باید حل کرد و بچه خطراتی تن درداد ؟

پس از بررسی‌های پاسخ دانشمندان قرار شد نخستین امریکائی قبل از پایان سال ۱۹۶۹ در کره ماه فرود آیدولی جریان کارها پیشرفت زیادی نداشت درفوریه ۱۹۶۳ «جرج‌لاو» مسئول سفینه‌های فضائی امریکا اعلام داشت: «ما بامشکلات زیادی روبرو میشویم و برنامه سالهای آینده با احتیاط‌زیادی بمورد اجرا گذاشته خواهد شد. سالهای ۱۹۶۸ و ۱۹۶۹سال پیروزی امریکا در زمینه تسخیر فضا بود و باین ترتیب قولی که پرزیدنت کندی درسال ۱۹۶۱ بمردم امریکا داده بود از طرف جانشینان او جامه عمل می‌پوشد.

اکنون نمی‌توان بدقت گفت که سازمان ملی فضائی امریکا در اقتصاد آمریکا و صنایعی که برای این سازمان‌کار میکنند درچه موقعیتی قرار دارند ولی همینقدر معلوم است که این سازمان در سال جاری ۱۶۶ میلیون دلار برای ۶۳۷۶ کارمند خود دستمزد خواهد پرداخت .در سال حاضر نیزباوجود آنکه از تعداد کارمندان این سازمان بمیزان جالب توجهی کاسته شده ۸۹۱۵ نفر برای انجام سفارش‌های سازمان ملی فضائی کار میکنند.

بطور کلی سازمان ملی فضائی امریکا برای پیاده‌کردن دو فضانورد در کره ماه ۲۴ میلیارد دلار (۱۸۶ میلیارد تومان) پول خرج کرده است.

فقط تا ۵ مرداد فرصت دارید تا از
نمایشات
سیرک بزرگ مسکو
دیدن کنید

پارك فرح- بلوار الیزابت
هر روز از ساعت ۷/۵ بعدازظهر- یکشنبه - پنج شنبه و جمعه ساعت ۵/۵ و ۹ بعدازظهر
روزهای دوشنبه سیرك تعطیل است
جایزه هر بلیط ۲ آدم برفی - همه چیز مجانی با برف
گیشه فروش بلیط هر روز از ساعت ۹ صبح باز است

دانش آموزان ممتاز

دبستان مهر استاد

بلوار کرج - خیابان هما- غرب بیمارستان مهر - تلفن ۶۲۱۶۳۸

رامش مظفریان نقره‌چی دانش‌آموز ممتاز کلاس‌اول
شاهین سمائی دانش‌آموز ممتاز کلاس اول
صفا کاراندیش دانش آموز ممتاز کلاس اول
فرشید روفیان دانش‌آموز ممتاز کلاس اول
زهرا رضوانی کاخکی دانش آموز ممتاز کلاس دوم
ژیلا امیری دانش آموز ممتاز کلاس دوم
لیلی قهرمانزاده دانش آموز ممتاز کلاس دوم
زهره مصطفوی دانش آموز ممتاز کلاس دوم
سوسن لاهیجانیان دانش آموز ممتاز کلاس دوم
مسعود خداداد دانش آموز ممتاز کلاس سوم
هاله سماتی دانش آموز ممتاز کلاس سوم
همدم مهروز دانش آموز ممتاز کلاس سوم
آذر حسینچی صرافی دانش آموز ممتاز کلاس سوم
فریبا روفیان دانش آموز ممتاز کلاس سوم
علیرضاتدین دانش آموز ممتاز کلاس چهارم
سید فریدعلویون دانش آموز ممتاز کلاس چهارم
رمزی دلپاك دانش آموز ممتاز کلاس چهارم
ژولیت نیکلی دانش آموز ممتاز کلاس چهارم
سیدمحمد رضوانی کاخکی دانش آموز ممتاز کلاس پنجم
سید همراد مهروز دانش آموز ممتاز کلاس پنجم
حامد اشراقیان دانش‌آموز ممتاز کلاس ششم
شهلا رسولی شاگرد اول کلاس پنجم دبستان شهناز شاهی با معدل ۱۹٫۸۵
پوران رسولی‌شاگرد اول کلاس سوم دبستان فرح شاهی با معدل ۱۸٫۹۳
لیدا رسولی شاگرد اول کلاس دوم دبستان شهناز شاهی بامعدل ۲۰
سنبل سپهبان دانش آموز ممتاز کلاس سوم دبستان صفی نیا تجریش
فرشته جباری دانش‌آموز ممتاز کلاس پنجم دبستان اشرف پهلوی تجریش
احمد علی طباطبائی دانش آموز ممتاز کلاس اول دبستان فرخنده تجریش

آقای کامرائی فرماندار مستقل یزد باتفاق آقای مهندس غیورفر رئیس اداره کل اقتصاد یزد از کارگاههای پارچه بافی دستی شهرستان یزد بازدید نمودند

هنگام بازدید فرماندار و رئیس اداره کل اقتصاد یزد از پارچه های دستی یزد یکی ازاستادکاران دستباف در مورد نحوه طرح و رنك وبافت پارچه توضیح میدهد .

دراین بازدید نحوه تهیه پارچه های روپوش مدارس دخترانه سراسر کشور که در نتیجه مساعی وزارت اقتصاد و وزارت آموزش و پرورش به بافنده های یزد اختصاص داده شده نظر فرماندار رابخود جلب نمود .
و مخصوصا از لحاظ این که سرپرستی اداره کل اقتصاد یزد با همکاری کارشناسان مرکز صنایع دستی دقت و مراقبت لازم از نظر مرغوبیت مواد اولیه و رنك ثابت و نوع بافت در تهیه پارچه ها بعمل میاورند اظهار رضایت نمود .

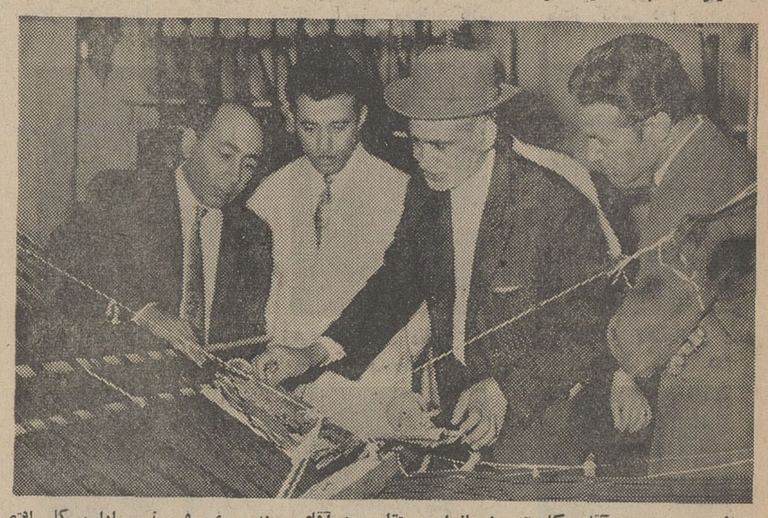

از چپ براست آقای کامرانی فرماندار مستقل یزد آقای مهندس غیورفر رئیس اداره کل اقتصاد یزد و یکی از استاد کاران پارچه های دستباف یزد در یکی از کارگاه های بافندگی یزد دیده میشوند .

آقای کامرانی فرماندار مستقل یزد پس از بازدید از چند کارگاه بافندگی و پارچه های فرم مدارس دخترانه که وسیله دستبافان یزدتهیه گردیده است ضمن اظهار رضایت ، از توجه و مساعی رئیس اداره کل اقتصاد یزد و کارشناسان مرکز صنایع دستی دراین مورد تشکر نمودند .

ترازنامه وسود وزیان ۱۳۴۷ شرکت ایران بارزا ـ محدود

صندوق	۹۴٫۹۴۱ ر	سرمایه	۹۰۰٫۰۰۰ ر
بانکها	۴۰٫۴۶۱٫۸۵	بانکها	۵۸۶٫۷۲۵ ر
اسناد دریافتی	۳۳۴٫۲۵۰ ر	اسناد پرداختی	۲۴۰٫۰۰۰ ر
اثاثیه	۲۲٫۳۰۰ ر	اشخاص	۱۰٫۷۵۰٫۳۰۲٫۹۵
کالا واعتبارات	۱۲٫۱۰۴٫۳۱۶٫۳۰	سود ویژه	۱۱۹٫۲۴۱٫۲۰
دارائی بریال	۱۲٫۲۶۹٫۵۹۶٫۱۵	بدهی بریال	۱۲٫۵۹۶٫۲۶۹٫۱۵
بهره‌برداختی	۱۴۵٫۳۳۴٫۵۰		
زیان سنوات قبل	۲۴۳٫۸۱۱٫۸۵		
هزینه کل	۷۲۲٫۸۹۷ ر		
سود ویژه	۱۱۹٫۲۴۱٫۲۰	سود از فروش	۱٫۲۳۱٫۲۸۴٫۵۵ ر
موازنه	۱٫۲۳۱٫۲۸۴٫۵۵ ر		۱٫۲۳۱٫۲۸۴٫۵۵ ر

آگهی ثبت‌نام داوطلبان متفرقه‌امتحانات شهریورماه ۴۸

شش ساله ابتدائی و کلاسهای متوسطه تهران

نام‌نویسی از تاریخ بیست‌ویکم تیرماه جاری تاآخر روز بیستم مردادماه بوسیله مکاتبه انجام میشود . داوطلبان باید مدارك ثبت‌نام را به‌شرح زیر :
۱ـ تقاضانامه طبق نمونه موجود در ادارات آموزش و پرورش استان و نواحی که داوطلب با خط خودتنظیم کرده‌باشد .
۲ـ شش‌قطعه عکس ۴×۶ برقی که درسال جاری گرفته شده باشد و داوطلب‌مشخصات‌سجلی خودرا درپشت عکسها نوشته باشد .
۳ـ یك برك رونوشت مصدق شناسنامه که درسال جاری صادر شده باشد .
۴ـ عین آخرین مدرك تحصیلی که‌به‌گواهی وامضاء ومهر ادارات آموزش و پرورش مربوطه رسیده باشد .
۵ـ رسیدبانکی یکی از شعب‌یاباجه‌های‌بانك ملی به‌مبلغ :
۵۴۰ ریال برای امتحانات ششم متوسطه و وجه‌تمبر
۵۱۰ ریال‌برای‌امتحانات چهارم‌وپنجم‌متوسطه ووجه تمبر
۳۱۰ ریال برای امتحانات دوره اول متوسطه ووجه تمبر
۱۶۵ ریال برای امتحانات شش ساله‌ابتدائی ووجه تمبر
که به‌حساب شماره ۷۵۸ بانك مرکزی‌ایران پرداخت شده باشد .
باذکر دقیق نشانی محل‌سکونت‌خودو کلاسی که امتحان میدهند باپست سفارشی‌دوقبضه‌به‌نشانی تهران خیابان سپه . دبستان نظامی ـ قسمت ثبت نام اداره کل امتحانات ارسال دارند .
به‌مدارکی که بعداز روز بیستم مردادبه‌پست تحویل شود یاناقص باشد ترتیب‌اثر داده نخواهد شد . م‌الف ۴۵۴۹

وزارت آموزش و پرورش

آگهی مزایده

ادارات گمرك خرمشهر بنمایندگی اداره کل گمرك بهره برداری تعداد ۲۵۰۰۰ اصله نخیلات واقع در محصوره گمرك (معموری ـ دوربند ـ عربیدیه نهرصالح) و استفاده از عرصه‌نخیلات بمنظور سبزی کاری را برای مدت پنج سال بشرح زیر .
الف ـ نخل بزرك مثمر در حدود ۱۴۰۰۰
ب ـ نخل بزرك غیر مثمر در حدود ۳۰۰۰
ج ـ نخل متوسط و کوچك درحدود ۸۰۰۰
بمزایده میگذارد و پیشنهاد دهندگان بایستی
۱ـ معادل مبلغ پنجاه هزار ریال اوراق خزانه بعنوان سپرده بصندوق اداره گمرك خرمشهر تسلیم و قبض رسید دریافتی را بضمیمه پیشنهاد خود نمایند .
۲ـ پیشنهادات بایستی تا تاریخ روز شنبه ۴۸٫۵٫۱۵ ساعت ۱۰ صبح لاك و مهر شده بدفتر ادارات گمرك خرمشهر باقید عبارت (مربوط‌بمزایده نخیلات)در قبال دریافت رسیدتسلیم گردد‌پیشنهادات واصله درساعت ۱۱ صبح همان روز در دفتر معاونت‌ادارات گمرك خرمشهر مفتوح و قرائت خواهد شد .
۳ـ هزینه درج آگهی و هر گونه هزینه‌احتمالی‌دیگری بعهده برنده مزایده خواهد بود و برنده مزایده باید پس از ابلاغ از طرف اداره گمرك خرمشهر ظرف مدت ۵ روز حاضر بانعقاد قرارداد گردد .
۴ـ به پیشنهادات فاقد رسید صندوق اوراق‌خزانه و مشروط و مبهم و همچنین به پیشنهاداتیکه بعد از موعد مقرر برسد ترتیب اثر داده نخواهدشد و حضور پیشنهاد دهندگان در جلسه‌آزاداست ولی پیشنهاد حضوری ممنوع است .
۵ـ داوطلبان برای بازدید محل و ملاحظه‌حدود قطعی نخیلات و دریافت طرح قرارداد که با برنده مزایده منعقد خواهد شد در ساعات اداری بدایره حفاظت این اداره مراجعه ویك نسخه ازطرح قرارداد مزبور که با ذکر جمله (مطالعه نمودم‌ومورد‌قبولم میباشد) امضاء ضمیمه پیشنهاد خود نماید .
۶ـ اداره گمرك خرمشهر مجاز خواهد بود تا۲۵در صد از بهره مورد معامله کسرو یا اضافه نمایدواداره گمرك‌در ردیا قبول یك‌یا کلیه‌پیشنهادات مختار است .
۷ـ پس از تعیین برنده مزایده موضوع بند دوم این آگهی سپرده برنده نفر اول‌و دوم‌نگهداری وبقیه مسترد خواهد شد تا چنانچه نفر اول از انعقادپیمان خودداری نماید مبلغ پنجاه هزار ریال‌سپرده وی بنفع خزانه دولت ضبط با نفر دوم پیمان انعقاد گردد . م الف ۴۵۷۳

مدیر ادارات گمرك خرمشهر . پارسا

۱ـ۲ ۳۰۱۹۲ـ۱

اطلاعیه سازمان آب

قابل‌توجه ساکنین محترم نیروی هوائی واقع درمحدوده‌زیر:
۱ـ شمالا :
الف ـ بر جنوبی خیابان محمد رضا شاه بین مسیل منوچهری و خیابان پانزده متری نیروی هوائی .
ب ـ بر شرقی خیابان پانزده متری نیروی هوائی بین خیابان های محمد رضا شاه و چالیچی .
ج ـ بر جنوبی خیابان چالیچی بین خیابان های پانزده متری نیروی هوائی و رضا پهلوی .
شرقا ـ بر عربی خیابان رضا پهلوی بین خیابان چالیچی و خیابان های ۱۱٫۲۵ و۱۰٫۲۵ و ۹٫۲۵ و ۸٫۲۵ نیروی هوائی
جنوبا: بر شمالی خیابان های ۱۱٫۲۵ و۱۰٫۲۵و۹٫۲۵و۸٫۲۵ نیروی هوائی بین‌خیابان‌رضا پهلوی و مسیل .
غربا : برشرقی مسیل بین خیابان های ۱۱٫۲۵ و۱۰٫۲۵ و۹٫۲۵ و ۸٫۲۵ نیروی هوائی و خیابان محمد رضا شاه
پیرو آگهی شماره ۱۰۲ مربوط به‌قبول درخواست انشعاب آب مجددا باستحضار میرساند با آنکه نصب انشعابات این محدوده شروع و فریبا خاتمه خواهدیافت و مهلت قبول درخواست انشعابات نیز دراین ناحیه‌منقضی گردیده بلحاظ رعایت کسانیکه بجهاتی تاکنون برای‌درخواست انشعاب مراجعه‌ننموده‌اند ویابعلت عدم پرداخت بدهی اقساط معوقه ازنصب انشعاب مستغلات‌آنان خودداری شده‌است مدت‌قبول‌درخواست‌انشعاب تا تاریخ۴۸٫۵٫۱۳ تمدید میگردد بنابراین کسانیکه‌تاکنون دراین ناحیه‌ازآب‌تصفیه شده بهره‌مند نشده‌اند میتوانند با استفاده از این مهلت درتصفیه حساب گذشته اقدام ویادراین فرصت مراجعه ودرخواست‌انشعاب نمایند .بدیهی است چنانچه تاساعت ۱۵ روز دوشنبه سیزدهم امرداد ماه۴۸ به باجه مرکزی سازمان آب‌منطقه‌ای تهران واقع در خیابان آریامهر «قزل‌قلعه» مراجعه ننمایند مشمول مقررات خارج از نوبت که مستلزم پرداخت مخارج اضافی و تحصیل پروانه‌حفاری‌ازشهرداری ناحیه مربوطه است میگردد. ضمنا نصب انشعابات خارج ازنوبت زودتراز سه‌ماه بعداز تقاضا مقدور نخواهد بود

سازمان آب منطقه‌ای تهران
۱ـ۲ آ ـ ۳۰۶۱۶

شماره ۳۳۸۷
تاریخ ۴۸٫۴٫۲۱

آگهی قبول داوطلب دختر

آموزشگاه بهیاری ۲۵ شهریور خرم آباد در سال تحصیلی ۴۸ـ۴۹ تعدادی دانش آموز دختر داوطلب از شهرستان های فرمانداریکل لرستان واراك از طریق مسابقه و مصاحبه باشرایط زیر انتخاب مینماید .
۱ـ گواهی نامه قبولی سال سوم متوسطه .
۲ـ حداقل سن ۱۶ و حداکثر ۲۶ سال .
۳ـ داشتن سلامت جسمی و روحی بگواهی بهداریکل لرستان.
۴ـ داشتن یك‌نفر معرف مورد اعتماد آموزشگاه که حسن اخلاق داوطلب راگواهی نماید .
داوطلبان می‌توانند با دردست داشتن مدارك زیر همه روزه از تاریخ اول امردادماه لغایت پانزدهم شهریورماه‌بدفتر آموزشگاه بهیاری ۲۵ شهریور خرم آباد مراجعه و ثبت‌نام نمایند .
۱ـ چهار قطعه عکس ۶×۴
۲ـ دوبرك رونوشت شناسنامه
۳ـ فتوکپی مدرك تحصیلی .
امتحان ورودی ساعت هشت صبح روز شنبه بیست‌و دوم شهریور ماه در محل آموزشگاه بهیاری ۲۵ شهریور خرم آباد بعمل خواهد آمد .

رئیس اداره بهداریکل لرستان . دکتر داودی
آ ـ ۳۰۶۵۴

شماره ۷۹۱۳ تاریخ ۴۸٫۴٫۱۵

شهرداری شیراز

آگهی نرخ گوشت در شیراز

از روز ۴۸٫۴٫۱۶ تا انتشار آگهی ثانوی بهای گوشت‌بشرح زیر تنزل و برای اطلاع عموم آگهی میشود

۱ـ گوشت گاوه خالص بااستخوان یك کیلو	۸۰ریال
۲ـ گوشت میش خالص‌بااستخوان یك کیلو	۷۷ ریال
۳ـ گوشت مخلوط گاوه‌ومیش‌وبز یك کیلو	۷۵ ریال
۴ـ گوشت گاو یك کیلو	۵۰ ریال
۵ـ گوشت گوساله با استخوان یك کیلو	۵۵ ریال

کلیه گوشت فروشها مکلفند یك برك ازاین آگهی را قاب گرفته در محلی که توجه خریداران جلب شود الصاق نمایند.
متخلفین برابر مقررات تحت تعقیب قرار خواهند گرفت
شهرداری از اهالی شریف شیراز انتظار دارد درصورت مشاهده هرگونه تخلف ازقصابها مراتب را بشهرداری تلفن های ۲۳۴۳ـ ۲۶۳۸ و در صورت لزوم به تلفن ۲۳۴۵ بشخص اینجانب اعلام و اطمینان داشته باشند فورا متخلف تحت تعقیب قرار خواهد گرفت

شهردار شیراز ـ حبیب‌الله بهبهانی
آ ـ ۳۰۵۷۲

آگهی استخدام

مرکز بررسیهای توسعه صنعتی و بازرگانی وزارت اقتصاد چند نفر کارشناس اقتصاد که دارای شرایط زیر باشند با حقوق مکفی استخدام مینماید .
۱ـ درجه دکترا و مافوق لیسانس و لیسانس در رشته اقتصاد
۲ـ آشنائی کامل بزبان انگلیسی
از متقاضیان خواهشمند است مشخصات خود را با ذکرتحصیلات و سوابق کار به کارگزینی مرکز بررسیهای وزارت اقتصاد ارسال نمایند تاترتیب آزمایش و مصاحبه داده شود. به کسانیکه سابقه کار داشته باشند اولویت داده خواهد شد . م الف ۴۵۷۶
۱ـ۳ ۳۰۱۹۸ـ۱

استخدام

شرکت مهندسی شهراد

برای تکمیل کادر اجرائی خود بافراد ذیل نیازمند است :
۱ـ استادکار برق درجه ۱ ۴ نفر با ده سال سابقه کار
۲ـ کارگر برق درجه ۱ ۴ نفر با سه سال سابقه کار
۳ـ کارگر برق درجه ۲ ۴ نفر با یکسال سابقه کار
۴ـ کارگر برق درجه ۳ ۴ نفر با یکسال سابقه کار
واجدین شرایط می توانند :
همه روزه از ساعت ۵ الی ۶ بعداز ظهر به شرکت مهندسی شهراد واقع در خیابان تخت‌طاوس نبش سنائی شماره ۱۵۰ مراجعه نمایند .
۱ـ۳ آ ـ ۳۰۲۴۴

انجمن روشنگران بانوان

از امروز برای دوره تابستانی این کلاس ها هنرجو پذیرفته میشود :
خیاطی ـ آشپزی ـ ماشین‌نویسی منشگیری ـ زبان‌فارسی ـ انگلیسی آرایش و زیبائی
●
حمام سونا ـ سالن آرایش ـ استخر شنا ـ سینما ـ انجمن در خدمت شماست
برای نامنویسی و کسب اطلاعات لازم بدبیرخانه انجمن (خیابان بهار شمالی) مراجعه فرمائید .

شماره ۷۰۱۳ تاریخ ۴۸٫۴٫۱۶

آگهی مناقصه

شهرداری خرم‌آباد

شهرداری‌خرم آباد باستناد مصوبات انجمن شهر چهار فقره عملیات عمرانی بشرح زیر :
۱ـ ساختمان غسالخانه خرم‌آباد بمبلغ ۸۵۰۰۰۰ ریال
۲ـ ساختمان رختشوی‌خانه بمبلغ ۱۰۵۰۰۰۰ ریال
۳ـ ساختمان و تزئینات میدان ششم بهمن بمبلغ ۸۵۰۰۰۰ ریال
۴ـ تزئینات میدان مثلثی شکل خیابان شاه‌بختی ۲۶۰۰۰۰ ریال را
با مشخصات موجود در دفتر مهندسی فرمانداریکل لرستان با رعایت کامل آئیننامه معاملات‌دولتی‌جمعا بمبلغ۳۰۱۰۰۰۰ریال تحت نظارت کامل دفتر مهندسی ودرنظر گرفتن شرائط ذیل از طریق مناقصه به‌پیمان واگذار مینماید .پیمانکارانی که دارای صلاحیت فنی و مالی بوده ومایل بشرکت در مناقصه مزبورمی باشند بدوا بدفتر مهندسی لرستان‌واقع‌درخیابان فرهنك مراجعه‌و پس‌از احرازصلاحیت‌شرکت‌درمناقصه فوق‌الذکر باپرداخت۵۰۰ریال «پانصد ریال » بحساب شماره ۵۱۹۱ بانك ملی خرم‌آباد بابت هزینه چاپ و انتشار آگهی بلاعوض و مبلغ ۳۰۱۰۰۰ ریال سیصد و یکهزار ریال »تمام بابت سپرده بحساب شماره۱۰۴۳ شهرداری خرم‌آباد بانك ملی شعبه خرم‌آباد پرداخت و سپس پیشنهادات خودرا درپاکت های «الف محتوی‌دو برك‌احرازصلاحیت و رسید بانکی سپرده ـ ب‌پیشنهاد شرکت در مناقصه» سربسته مهروموم شده‌تاآخروقت اداری روزشنبه ۲۸ تیرماه سال ۴۸ بدفتر شهرداری خرم‌آباد درمقابل اخذ رسید تسلیم دارند وجه نقد واسناد خزانه وچك بانکی‌در پاکت‌پیشنهاد مناقصه قبول نخواهد شد پیشنهادات واصله درساعت ۱۱صبح همان روز در کمیسیون متشکله بازوقرائت‌خواهد شد حضورپیشنهاد دهندگان در جلسه آزاد است شهرداری خرم آباددرد ویاقبول یك یا تمام پیشنهادات جهت صرفه‌و صلاح شهرداری مختار است و چنانچه برنده مناقصه حاضر بعقد قرارداد نشود سپرده وی‌ضبط و قرارداد با نفر دوم برنده مناقصه منعقد خواهد شد.

شهردار خرم‌آباد ـ شریعتی مقدم
آ ـ ۳۰۶۵۶

وزارت جنك

آگهی مناقصه حبوبات شماره ۵

تاریخ ۴۸٫۴٫۲۱

آمادگاه ۱۰۲ صحرائی مراغه جهت مصرفی افراد پادگان رضاپاد ۴ قلم اجناس مشروحه زیر را :

ردیف	نوع جنس	میزان جنس	پادگان رضاپاد
۱ـ	لیمو عمانی	۲۲۰۰ کیلو	
۲ـ	زردچوبه قلمی	۱۱۰۰ کیلو	
۳ـ	نمك سنك	۱۹۰۰ کیلو	
۴ـ	نمك کوبیده	۱۹۰۰۰ کیلو	

از طریق مناقصه خریداری می نماید .
پیشنهاد دهندگان می توانند بامراجعه به شعبه پیمان های آمادگاه ۱۰۲ صحرائی مراغه و ملاحظه مشخصات اجناس و نمونه قرارداد و دریافت برك شرایط و مشخصات معامله پیشنهاد خود را طبق مفاد مندرجه در شرایط معامله تنظیم و تا ساعت ۹ صبح روز ۴۸٫۵٫۱۵ بدفتر آمادگاه ۱۰۲صحرائی مراغه واقع‌در پادگان رضاپاد تسلیم نمایند

اداره مناقصه گذار آمادگاه ۱۰۲ صحرائی مراغه
آ ـ ۳۰۵۸۴

تجدید آگهی مناقصه شماره ۱۰

تاریخ ۴۸٫۴٫۲۶

پادگان زنجان مصرف ششم قلم اجناس مشروحه زیر را :

ردیف	نوع	میزان جنس
۱ـ	کره پاستوریزه بسته بندی‌شده	۱۵۶۰ کیلو
۲ـ	مربای ۵۰ گرمی شرکت آتا	۶۲۴۰۰ کیلو
۳ـ	نان لواش	۱۱۵۰۰ کیلو
۴ـ	کیك یزدی	۱۲۵۰۰ کیلو
۵ـ	تخم مرغ روز	۶۲۴۰۰ عدد
۶ـ	نان ساندویچی	۳۱۲۰۰ عدد

از طریق مناقصه خریداری مینماید . پیشنهاد دهندگان میتوانند با مراجعه بدفتر آماده‌های لشگر زنجان(سررشته‌داری)و ملاحظه‌مشخصات اجناس‌ودریافت برك شرایط و مشخصات معامله ، پیشنهاد خودرا طبق مفاد مندرج در شرائط معامله تنظیم و تا ساعت ۱۲٫۳۰ روز ۴۸٫۵٫۱۹ بدفتر آماده‌های لشگر زنجان واقع در پادگان‌شماره ۲ زنجان تسلیم نمایند .

دفتر آماده‌های لشگر زنجان
آ ـ ۳۰۵۱۶

آگهی مجمع عمومی عادی

بدینوسیله باطلاع کلیه صاحبان سهام شرکت کاوکار سهامی میرساند مجمع‌عمومی عادی شرکت ساعت ۱۱ صبح روز شنبه یازدهم مرداد ماه در محل شرکت واقع در خیابان قزوین شماره ۱۲۲۱ تشکیل میگردد .
دستور جلسه : ۱ـ استماع گزارش هیئت مدیره
۲ـ تصویب طرازنامه و تعیین سود وزیان

هیئت مدیره شرکت کاوکار سهامی

ثبت نام مسابقه ورودی

مؤسسهٔ عالی حسابداری

برای دوره لیسانس در رشته حسابداری صنعتی ـ حسابداری دولتی ـ حسابرسی

نام نویسی داوطلبان مسابقه ورودی دوره لیسانس موسسه عالی حسابداری برای نیم سال تحصیلی پائیز۱۳۴۸ بوسیله‌مکاتبه و بترتیب زیر بعمل می آید .

شرایط ثبت نام

۱ـ فقط دارندگان دیپلم کامل متوسطه شعبه ریاضی و طبیعی باحداقل معدل ۱۳ میتوانند برای مسابقه ورودی موسسه ثبت‌نام کنند .
۲ـ داوطلبان باید درخواست ثبت‌نام را طبق نمونه چاپی ذیل بخط خود تنظیم کنند و همراه با مدارك لازم با پست سفارشی بنشانی صندوق پستی شماره ۲۰۱۵ تهران بعنوان موسسه عالی حسابداری ارسال دارند . بتقاضا هائی که بعداز تاریخ بیستم مرداد ماه ۱۳۴۸ به پست تحویل داده شود یا ضمائم آن ناقص باشد ترتیب‌اثر داده نخواهد شد .

درخواست شرکت در مسابقه ورودی موسسه عالی حسابداری

اینجانب (نام‌ونام‌خانوادگی) ...
فارغ‌التحصیل رشته . . . بامعدل . . . .
تقاضای شرکت درمسابقه ورودی موسسه عالی حسابداری رادارم ونشانی اینجانب بشرح زیر میباشد :
نشانی . . . . .
تاریخ . . .
امضاء داوطلب . . . .

۳ . مدارکی‌که باید بضمیمه‌درخواست ثبت‌نام‌فرستاده‌شود:
الف . **فتوکپی دیپلم یافتوکپی جواز قبولی (ازارسال اصل مدارك خودداری شود)**
ب ـ فتوکپی برك انجام خدمت وظیفه یا معافی دائم (برای داوطلبان‌غیرمشمول) فتوکپی دفترچه آماده‌بخدمت یا برك معافی موقت که تاریخ آن منقضی نشده باشد (برای داوطلبان مشمول) برك معافیت موقت پس از اشتغال تحصیل به معافیت تحصیلی تبدیل خواهد شد . داوطلبانی که در خرداد ماه ۱۳۴۸ دیپلمه شده‌اند و نیز متولدین سال های ۱۳۲۸ ببعد الزامی به ارسال مدارك نظام‌وظیفه ندارند .
پ ـ یك برك رونوشت شناسنامه .
ت ـ ۳ قطعه عکس ۴×۳ برقی جدید .
ث ـ برك رسید بانکی بمبلغ ۵۰۰ ریال بابت حق ثبت‌نام مسابقه ورودی که بحساب جاری شماره ۶۰۰ موسسه درشعبه۱۷ بانك بازرگانی ایران واقع در ابتدای خیابان ایرانشهر در تهران پرداخت یا از شهرستان ها بحساب مزبور حواله شده باشد .
۴ـ مدارك فوق و همچنین مبلغی که بابت شرکت در مسابقه ورودی پرداخت شده است بداوطلب پس داده نخواهد شد ، اعم از اینکه وی در مسابقه ورودی پذیرفته و یا بهر عنوانی مردود شود

سایر اطلاعات مربوط به دوره لیسانس موسسه عالی حسابداری و مسابقه ورودی

۵ـ مدت تحصیل در دوره لیسانس موسسه چهار سال است که برنامه دروس سه سال اول در کلاس های صبح تدریس می شود .
۶ـ دانشجویان میتوانند در هر نیم سال حداقل برای ۱۴ واحد و حداکثر برای ۱۸ واحد درس ثبت‌نام نمایند. شهریه‌دانشجویان در ابتدای هر نیم سال دریافت میشود و بازاء هر واحد درس مبلغ یکهزار ریال است .
۷ـ مواد امتحانی مسابقه ورودی عبارتست از زبان فارسی ـ زبان انگلیسی ـ ریاضیات (حساب ، جبرو مثلثات) و هوش و اطلاعات عمومی .

تاریخ توزیع کارت وامتحان مسابقه ورودی

۸ـ کارت ورود بجلسه امتحان داوطلبان دیپلمه ریاضی روز چهارشنبه ۲۹ مرداد و داوطلبان دیپلمه طبیعی روز پنجشنبه ۳۰ مرداد بین ساعات ۸ تا ۱۲ صبح و ۴ تا ۷ بعداز ظهر در محل موسسه واقع در ابتدای خیابان ایرانشهر ـ شماره ۳۸ توزیع خواهد شد
داوطلبان باید شخصا و با در دست داشتن اصل شناسنامه و قبض رسید پستی برای دریافت کارت مراجعه نمایند .
۹ـ امتحان مسابقه ورودی روز جمعه۳۱ مردادبعمل خواهدآمد.
۱۰ـ ساعت و محل امتحان روی کارت شرکت درمسابقه‌ورودی مندرج است . آ ـ ۲۹۳۵۸

موسسه عالی حسابداری

آگهی استخدام رسمی

سازمان جلب سیاحان تعداد ۶۳ نفر کارمند طبق مفاد لایحه قانونی استخدام کشوری و بشرح مندرج در جدول زیر بطور رسمی استخدام مینماید .

ردیف	عنوان شغل	حداقل مدرك تحصیلی و سایر شرایط لازم	گروه موقت شغلی	تعداد مورد نیاز	محل خدمت
۱ـ	مهندس معمار و ساختمان	دانشنامه مهندسی در رشته معماری و راه و ساختمان‌و دانستن یك زبان خارجی	۶	۲۴ نفر	تهران
۲ـ	مهندس نقشه‌بردار	دانشنامه مهندسی در رشته راه‌و ساختمان و گواهینامه تحصصی نقشه برداری و یا تجربه کافی دررشته‌مربوطه و دانستن یك زبان خارجی	۶	۱ نفر	تهران
۳ـ	کارشناس تسهیلات جهانگردی	دانشنامه لیسانس در یکی از رشته های علوم اجتماعی و تسلط بزبان انگلیسی	۶	۳۳ نفر	تهران ،اصفهان شیراز ، تبریز ،مشهد
۴ـ	معلم مهمانخانه‌داری	دانشنامه لیسانس در رشته مهمانخانه داری ویالیسانس و گواهینامه تخصصی هتلداری ، تسلط بیکی از زبان های انگلیسی یا فرانسه ، آشنائی بفن تدریس	۶	۲ نفر	ساری تهران
۵ـ	معلم خدمات جهانگردی	دانشنامه لیسانس در یکی از رشته های علوم اجتماعی تسلط بیکی از زبانهای انگلیسی یافرانسه ، آشنائی بفن تدریس	۶	۱ نفر	تهران
۶ـ	حسابدار بازرگانی	دانشنامه لیسانس در رشته حسابداری ، اقتصاد ،علوم اداری و بازرگانی آشنائی به یکی از زبانهای‌خارجی	۶	۲ نفر	تهران

داوطلبان باید فرم زیر را تکمیل نموده همراه دو قطعه عکس ۴×۳ حداکثر تاتاریخ۱۵ مرداد ماه وسیله پست سفارشی به سازمان جلب سیاحان صندوق پستی شماره ۱۴٫۱۱۵۷ ارسال دارند .
کارمندان رسمی دولت در صورتی میتوانند تقاضای شرکت‌درامتحانات استخدامی فوق رابنمایند که موافقت نامه سازمان متبوع خود را ضمیمه فرم ذیل ارسال دارند .
داوطلبان میتوانند فقط برای یکی از مشاغل فوق نامنویسی نمایند .
تاریخ‌و محل امتحان بعدا در همین روزنامه آگهی خواهد شد. م الف ۴۷۵۴

سازمان جلب سیاحان

پرسشنامه درخواست شغل

نام — نام خانوادگی — نام‌پدر — شماره شناسنامه و محل صدور
محل تولد — تاریخ تولد — آخرین مدرك و رشته تحصیلی
داوطلب شغل — نوع‌معافیت نظام‌وظیفه — محل خدمت مورد تقاضا — زبان‌خارجی‌ومیزان‌تسلط‌به‌آن
سوابق کار — نشانی کامل پستی — تلفن — محل امضاء داوطلب و تاریخ

۱ـ۳ آ ـ ۳۰۶۵۸

بنام نامی شاهنشاه آریامهر

و بنابامر بانوفریده دیبا ریاست عالیه هیئت امناء دانشگاه تبریز ساختمان مدرن شعبه بانک بازرگانی در دانشگاه تبریز گشایش یافت...

سناتور تجدد مدیر عامل بانک بازرگانی ایران هنگام سخنرانی در مراسم افتتاح بانک بازرگانی شعبه دانشگاه تبریز در عکس آقایان دکتر تسلیمی رئیس دانشگاه تبریز و زاهدی سرپرست بانک بازرگانی منطقه آذربایجان نیز دیده میشوند.

صبح روز ۲۲ر۴ر۴۸ ساختمان مدرن و مجهز شعبه بانک بازرگانی دانشگاه تبریز بنام نامی شاهنشاه آریامهر و بامر بانو فریده دیبا ریاست عالیه هیئت امناء دانشگاه تبریز طی مراسم باشکوهی در دانشگاه تبریز افتتاح شد، دراین مراسم آقای سناتور تجدد مدیر عامل بانک بازرگانی ایران، استاندار آذربایجان شرقی، چند تن از سناتور ها، رئیس دانشگاه، مدیران کل اساتید دانشگاه تبریز شرکت داشتند.

بعد از نواختن سلام شاهنشاهی ابتدا آقای زاهدی سرپرست بانک بازرگانی منطقه آذربایجان پشت میکرفون قرار گرفته چنین اظهار داشتند:

اظهارات آقای زاهدی:

هر چند بانک بازرگانی ایران که مبتکر و پیشرو تاسیس بانکهای خصوصی در ایران بود. در ظرف ۲۰ سال دوره خدمتگزاری خود موفق به ایجاد شعب متعددی در سراسر ایران گردیده است ولی امروز که شعبه خود را در یکی از مراکز بزرگ علمی ایران برای انجام امور بانکی افراد طبقه تحصیلکرده این مملکت می گشاید بخود می بالد.

بانک بازرگانی ایران همواره طبق تعلیمات موسس خود کوشیده است منویات مبارک شاهنشاه آریامهر را که توجه خاصی به پیشرفت علم و دانش و ایجاد هر گونه تسهیلات برای جامعه دانشگاهی مبذول می‌فرمایند بموقع اجرا گذاشته و در راه ایجاد این تسهیلات پیشقدم باشد. سناتور تجدد مدیر عامل این بانک بتمام شعب بانک سراسر کشور تاکید کرده است که شعب مذکور حد اکثر مساعدت و همکاری را بخصوص در انجام امور بانکی دانشجویان و دانشگاهیان بنماید. کمااینکه در تبریز با اینکه تا کنون شعبه بانک بازرگانی در دانشگاه افتتاح نشده بود ولی در حدود ۳۰ر- میلیون ریال وام در این دانشگاه داده شده است.

اظهارات سناتور تجدد

سپس سناتور تجدد مدیر عامل بانک بازرگانی ایران چنین اظهار داشت:

در این عصر تسخیر فضا میزان برخورداری هر ملت از مواهب تمدن متناسب با سهمی است که از گنجینه علم و دانش دارند. در حال حاضر لزوم تجهیز نیروی جوان با تحصیلات عالیه بیش ازهر وقت دیگر احساس میشود توجهات خاصی که شاهنشاه آریامهر به گسترش واحد های دانشگاهی برفع این نیاز مبرم اجتماعی مبذول می‌فرمایند مویداین مدعاست.

بدیهی است هدف نهائی از فعالیتهای وسیع آموزشی و ایجاد ایجاد کانونهای علمی استفاده از نیروهای آگاه در فعالیتهای تولیدی و تاثیر آن در رشته های اقتصادی است.

بانک بازرگانی ایران که پایه‌گزار بانکهای خصوصی در ایران است. همیشه کوشش داشته و دارد که نیروی متمرکز مادی را در جهت غنای علمی نسل جوان بکار اندازد، حل مسائل مادی دوران تحصیل محدود بدانشجویان نبوده بلکه برای استادان نیز میباشد، در هرحال نباید این واقعیت عینی را از نظر دور داشت که اگر در محیط آموزشی رفاه مادی برای استاد و دانشجو فراهم نباشد شاید دانش پژوهان کشور نتوانند بحو مطلوبی بعلم معاصر دست یابند.

هدف بانک از ایجاد شعبه در محیط دانشگاه اینستکه با ایجاد تسهیلات مادی در بثمررسیدن این نهضت علمی سهمی موثر داشته باشد، اطمینان داریم که برای رسیدن باین منظور از حمایت بیدریغ مقامات دانشگاهی برخوردار خواهیم بود.

در خاتمه از مراحم عالیه ریاست محترم هیئت امناء دانشگاه سرکار علیه بانو فریده دیبا که امرومقرر فرمودند شعبه بانک بازرگانی در دانشگاه تبریز افتتاح شود سپاس‌گزاری کرده از آقای دکتر تسلیمی ریاست محترم دانشگاه تبریز تمنی دارد این شعبه را بنام نامی شاهنشاه آریامهر افتتاح فرمایند.

بیانات رئیس دانشگاه

آنگاه آقای دکتر تسلیمی ضمن افتتاح شعبه دانشگاه بانک بازرگانی بیاناتی ایراد کرد و گفت:

آقای سناتور تجدد، آقای سناتور بهادری، حضار گرام و همکاران عزیز دانشگاهی از اینکه با تشریف فرمائی خود برای افتتاح شعبه بانک بازرگانی در این دانشگاه تشریف آورده‌اید کمال تشکر را دارم.

شاهنشاه آریامهر هنگامیکه در ۲۱ فروردینماه سال جاری به تبریز تشریف آوردند، فرمودند.. دانشگاه تبریز باید توسعه یابد. آقای دکتر تسلیمی افزودند.. در منشور انقلاب آموزشی بحث از این شده است که دانشگاه‌ها باید روابط نزدیك با مراجع اقتصادی داشته باشند و هرچه بیشتر در رفاه حال استادان و دانشجویان توجه کنند، بدین منظور بنا به امر بانو فریده دیبا ریاست عالیه هیئت امناء دانشگاه تبریز وبهمت والای سناتور تجدد که همواره در تحقق بخشیدن بامور اقتصادی و پیشبرد سرمایه همت سرشار دارند شعبه بانک بازرگانی در دانشگاه تبریز گشایش یافت وهمه اینها قدمهائی هستند برای نیل بهدفهائی که بعرض رساندم، واما در مورد ایجاد روابط مابین دانشگاهها و مراجع اقتصادی باید عرض کنم که دانشگاهها باید با گرایش بانکها آشنائی داشته و اطلاع کافی داشته باشند، من تردید ندارم که با افتتاح این شعبه از همکاریهای آقای تجدد و همکاران دیگر بانکی برخوردار خواهیم شد.

بنده از آقای زاهدی ریاست بانك بازرگانی آذربایجان تشکر میکنم که این مسئله را دنبال کردند واکنون باکسب اجازه از آقایان محترم شعبه بانك بازرگانی را در دانشگاه تبریز برای استفاده استادان و دانشجویان افتتاح دینمایم.

در اینجا احساسات پر شوری نسبت بشاهنشاه آریامهر بعمل آمد واز مدعوین پذیرائی شد.

آگهی تجدید مناقصه

واحد ساختمانی کارخانه آریامهر اصفهان واقع در ۴۵ کیلومتری راه شهر کرد بیست و سه قلم آهن‌آلات از قبیل نبشی، میله کرد و ورق مورد احتیاج خود را از طریق مناقصه خریداری مینماید.

داوطلبان شرکت در مناقصه میتوانند با پرداخت مبلغ پنجاه ریال برگ مشخصات و اسناد مناقصه را در تهران از دبیرخانه قسمت کار پردازی شرکت ملی ذوب آهن ایران واقع درچهارراه پهلوی تخت‌جمشید و در اصفهان از دفتر تدارکات واحد دریافت وپیشنهادات خود را براساس مفاد مندرج در برگ شرایط تنظیم و تا ساعت ۱۵ روز چهار شنبه بیست‌ونهم مرداد ماه ۴۸ تسلیم دبیرخانه واحد نمایند.

پیشنهادات واصله در ساعت ۱۵و نیم همانروز در قسمت تدارکات واحد بازوقرائت خواهد شد. حضور پیشنهاددهندگان یا نمایندگان آنها در جلسه مناقصه آزاد و سایر شرایط در برگ مندرج میباشد. م‌الف ۴۶۹۶

واحد ساختمانی کارخانه آریامهر اصفهان

۱-۳ آ-۳۰۷۸۸

آگهی مناقصه شماره ۶۸۶ر۴۸

راه آهن دولتی ایران یکهزار و چهارصد کیلو لوله مسی مورد نیاز را بر طبق مشخصات و شرایط مربوطه از طریق مناقصه می. اند. اف یکی از بنادر ایران «خرمشهر یاشاهپور» یامرز جلفا از طریق مناقصه خریداری مینماید.

داوطلبان شرکت در مناقصه میتوانند در ساعت اداری جهت دریافت اسناد مناقصه باداره کارپردازی مراجعه نمایند.

شرکت کنندگان در مناقصه باید مبلغ ۲۰۰۰۰ ریال اسناد خزانه بعنوان سپرده شرکت در مناقصه از اداره اسناد خزانه وزارت دارائی یا بانکهای عامل مقیم ایران خریداری و به صندوق راه آهن یایکی از بانکهای مجاز تسلیم و رسید آن را به ضمیمه پیشنهاد خود تاساعت ۹ صبح روز ۱۲ر۷ر۴۸ مطابق با ۴ اکتبر ۶۹ در صندوق پیشنهاد ها واقع در اداره کارپردازی بیاندازند موسسات خارجی می توانند از طریق کارگزار بانك مرکزی ایران نسبت بخرید اسناد خزانه توسط بانك مزبور اقدام نمایند. پیشنهاد های واصله ساعت ۱۰ همان روز باز و قرائت خواهد شد. حضور پیشنهاد دهندگان یا نمایندگان مجاز آنان در جلسه مناقصه آزاد است و راه آهن در رد و یا قبول هر یك یاتمام پیشنهاد ها مادامی که قرارداد مبادله‌نشده است جزا و کلا مختار میباشد. به پیشنهاد فاقد سپرده‌ومشروط و مبهم و پیشنهادی که بعداز موعد مقرر برسد ترتیب‌اثر داده نخواهد شد.

سپرده برنده و حائز حداقل درجه دوم مناقصه نگهداری و در صورت استنکاف از انجام معامله بدون هیچگونه تشریفات بنفع راه آهن ضبط خواهد گردید.

راه آهن میتواند صدی بیست‌و پنج از میزان معامله را کسر یا اضافه نماید. پیشنهاد های واصله از کشورهائی که با دولت ایران معاملات تهاتری دارند باشرایط مساوی در نرخ‌ومشخصات کالاحق تقدم خواهند داشت. م‌الف ۴۷۰۱

راه آهن دولتی ایران

۱-۲ آ-۳۰۷۴۲

آگهی مناقصه

واحد ساختمانی کارخانه آریامهر اصفهان واقع در ۴۵ کیلو متری راه شهر کرد هشت قلم لوازم از قبیل بلوك یك قرقره‌ای ۱ر۵ الی ۵ تنی و دو قرقره‌ای از ۶ الی ۲۰ تنی مورد احتیاج خود را از طریق مناقصه خریداری مینماید.

داوطلبان شرکت در مناقصه میتوانند با پرداخت مبلغ پنجاه ریال برگ مشخصات و اسناد مناقصه را در تهران از دبیرخانه قسمت کار پردازی شرکت ملی ذوب آهن ایران واقع درچهارراه پهلوی تخت‌جمشید و در اصفهان از دفتر تدارکات واحد دریافت و پیشنهاد خود را براساس مفاد مندرج در برگ شرایط تنظیم و تاساعت ۱۵ روز سه شنبه بیست‌و هشتم مردادماه ۴۸ تسلیم دبیرخانه واحد نمایند.

پیشنهادات واصله در ساعت ۱۵و نیم همانروز در قسمت تدارکات واحد بازوقرائت خواهد شد. حضور پیشنهاددهندگان یا نمایندگان آنها در جلسه مناقصه آزاد و سایر شرایط در برگ مندرج میباشد. م‌الف ۴۷۰۰

واحد ساختمانی کارخانه آریامهر اصفهان

۱-۳ آ-۳۰۷۸۲

آگهی مناقصه شماره ۲ مورخه ۱۵ر۴ر۴۸

تیپ ۲۸ اسپهبد کارن تعداد ۶ قلم لبنیات مصرفی سال ۴۹-۴۸ تیپ را برابر برگ مشخصات موجود در دفترتدارکات از طریق مناقصه خریداری می‌نماید. پیشنهاد دهندگان میتوانند با مراجعه بدفتر تدارکات تیپ۲۸ مستقل اسپهبد کارن واقع در پادگان مریوان و دریافت برگ مشخصات و شرایط معامله پیشنهاد خود را طبق مفاد مندرج در برگ‌شرایط تنظیم‌وتا ساعت ۹ صبح روز ۴ر۵ر۴۸ بدفتر تدارکات تیپ۲۸ تسلیم نمایند.

تیپ ۲۸ مستقل اسپهبد کارن

۱-۲ آ-۳۰۳۳۶

آگهی مناقصه شماره ۴ مورخه ۱۵ر۴ر۴۸

تیپ ۲۸ اسپهبد کارن مقدار ۱۵۰ تن کاه و ۳۸ تن یونجه خشك مصرفی سال ۴۹-۴۸ دواب تیپ رابرابر برگ مشخصات موجود در دفتر تدارکات ازطریق مناقصه خریداری می نماید پیشنهاد دهندگان می توانند با مراجعه بدفتر تدارکات تیپ ۲۸ مستقل اسپهبد کارن واقع در پادگان مریوان و دریافت برگ مشخصات و شرایط معامله پیشنهاد خود را طبق مفاد مندرج در برگ شرایط تنظیم و تاساعت ۸ صبح‌روز ۴ر۵ر۴۸ بدفتر تدارکات تیپ ۲۸ تسلیم نمایند.

تیپ۲۸ مستقل اسپهبد کارن

آگهی مناقصه

واحد ساختمانی کارخانه آریامهر اصفهان واقع در ۴۵ کیلو متری راه شهر کرد دو دستگاه ماشین از قبیل جوش کاربید و دستگاه برق ورق و سه قلم لوازم از قبیل مانومتر اکسیژن، یکساعته و دو ساعته مورد احتیاج خود را از طریق مناقصه خریداری مینماید.

داوطلبان شرکت در مناقصه میتوانند با پرداخت مبلغ پنجاه ریال برگ مشخصات و اسناد مناقصه را در تهران از دبیرخانه قسمت کار پردازی شرکت ملی ذوب آهن ایران واقع درچهارراه پهلوی تخت‌جمشید و در اصفهان از دفتر تدارکات واحد دریافت وپیشنهادات خود را براساس مفاد مندرج در برگ شرایط تنظیم و تاساعت ۱۵ روز سه شنبه بیست و یکم مرداد ماه ۴۸ تسلیم دبیرخانه واحد نمایند.

پیشنهادات واصله در ساعت ۱۵و نیم همانروز در قسمت تدارکات واحد بازوقرائت خواهد شد. حضور پیشنهاددهندگان یا نمایندگان آنها در جلسه مناقصه آزاد و سایر شرایط در برگ شرایط مندرج میباشد. م‌الف ۴۶۹۸

واحد ساختمانی کارخانه آریامهر اصفهان

۱-۳ آ-۳۰۷۷۶

دبستان بهشت شماره ۳

زیر نظر آقای مسعود حقوقی

امیرمهیار امیرصالح شاگرد اول کلاس ششم با معدل ۱۹

خیابان و صال شیرازی - بین بلوار وتخت جمشید - تلفن ۶۵۹۶۹

ویدل رهبان شاگرد دوم کلاس ششم با معدل ۱۸ر۸۵

مهران معتمدی شاگرد سوم کلاس ششم با معدل ۱۸ر۲

کوکب زاخور شاگرد اول کلاس پنجم

مریم تسوجی شاگرد دوم کلاس پنجم

فریدون خسروی شاگرد اول کلاس چهارم

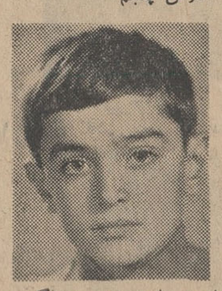

احمد تاج بخش شاگرد دوم کلاس چهارم

مرسده هراتیان شاگرد سوم کلاس چهارم

فرهوده مشهدی دانش آموز ممتاز کلاس سوم

فریبا خسروی دانش آموز ممتاز کلاس سوم

مهستی هراتیان دانش آموز ممتاز کلاس سوم

سیامك زاخور دانش آموز ممتاز کلاس دوم

فرداد خسروی دانش آموز ممتاز کلاس دوم

فرشید خسروی دانش آموز ممتاز کلاس دوم

او... راخورد دانش آموز ممتاز کلاس اول

آذرتبریزیان دانش آموز ممتاز کلاس اول

حسین هدایتی دانش آموز ممتاز کلاس اول

اطلاعات دختران وپسران هر هفته روز های یکشنبه منتشر میشود

از شهرستانها نماینده فعال می‌پذیریم

آزمایش، سازنده بهترین وسایل آزمایش

۷۹۰۳۲۹
۷۹۲۱۲۱
تلفنهای سرویس مجهز تعمیرات و

لوازم یدکی کارخانه‌های صنعتی آزمایش

کارکنان سرویس آزمایش ضمن تشکر از لطف هم میهنان که ما را بسبب خدمتگزاری مورد تشویق قرار داده اند تقاضا دارند برای هرگونه سرویس وتعویض قطعات محصولات آزمایش:

یخچال. کولر. اجاق گاز. آبگرمکن. بخاری

بامراجعه به تلفنهای فوق متخصصین شرکت را مطلع فرمایند. خواهشمند است از مراجعه به سرویسهای متفرقه وافراد غیرمسئول خود داری فرمائید.

۴۱۵

دانش آموزان ممتاز

دبستان ارمغان تربیت

خیابان پهلوی - سه راه عباس آباد - تلفن ۶۳۹۴۳۴

فرود خدائی‌فر دانش آموز ممتاز کلاس چهارم .

فربد خدائی فر دانش آموز ممتاز کلاس چهارم .

فرانك نصیر تفرشی دانش آموز ممتاز کلاس چهارم‌بامعدل ۱۹٫۰۹

معصومه پالیزی دانش‌آموز ممتاز کلاس چهارم با معدل ۱۶٫۴۵

شهره خردپیر دانش‌آموز ممتاز کلاس پنجم با معدل ۱۸٫۹۱

پری امینی‌فر دانش آموز ممتاز کلاس پنجم با معدل ۱۸٫۷۷

کاوه مهرگان دانش آموز ممتاز کلاس‌اول بامعدل۱۹٫۵۷

رویا شوفتزاده دانش‌آموز ممتاز کلاس پنجم با معدل۱۸

پرنیان تایبدی دانش‌آموز ممتاز کلاس پنجم با معدل ۱۹٫۸۳

سعید طرازدانش آموزممتاز کلاس پنجم بامعدل ۱۸٫۳۹

شهرزاد حجتی امامی دانش آموز ممتاز کلاس پنجم‌بامعدل ۱۹٫۶۲

دنیز طاهباز دانش‌آموزممتاز کلاس پنجم با معدل ۱۸٫۶۶

مژگان وفائی دانش آموز ممتاز کلاس سوم با معدل ۱۸٫۴۷

آزاده کیان دانش آموز ممتاز کلاس پنجم با معدل ۱۹٫۶۴

سیروس چنگیزی دانش آموز ممتاز کلاس‌چهارم بامعدل ۱۹٫۶۸ .

حمید پاشائی دانش‌آموز ممتاز کلاس‌اول با معدل ۱۹٫۳۵

ناصر شریعت دانش آموز ممتاز کلاس چهارم با معدل ۱۹٫۳۴ .

نازفر بهروزدانش آموزممتاز کلاس چهارم با معدل ۱۸٫۱۶

وحید فردوسی دانش آموز ممتاز کلاس چهارم با معدل ۱۸٫۳۴ .

سیاوش اردلان‌دانش‌آموزممتاز کلاس‌چهارم بامعدل ۱۶٫۵۹

مهرداد نظری‌دانش آموزممتاز کلاس چهارم بامعدل۱۹

هماعسکریه دانش آموز ممتاز کلاس چهارم بامعدل ۱۷٫۵۲

ویداارزاقی دانش آموز ممتاز کلاس چهارم بامعدل ۱۷٫۱۷

جمشید امین‌فر دانش آموز ممتاز کلاس چهارم .

فاطمه دولت آبادی دانش آموز ممتاز کلاس دوم‌دبستان همای سعادت با معدل۱۹٫۶۶

انت‌الخاص موشی آباددانش آموز ممتاز کلاس‌اول دبستان عصر دانش با معدل ۱۹٫۴۱.

امیر مسعود ولی‌فر شاگرد اول کلاس سوم دبستان ایران جهانبانی .

فرشته (زهرا) شهبازی‌دانش آموز ممتاز کلاس سوم‌دبستان مژده .

محمد کمپانی دانش آموز ممتاز کلاس ششم دبستان فرخنده .

معصومه ناجی دانش آموز ممتاز کلاس‌دوم دبستان‌صادقی نژاد مشهد با معدل ۱۸٫۳.

منصور ناجی شاگرداول‌کلاس پنجم دبستان فرهنك مشهد.

فرزانه (مینا) قریشی دانش آموز ممتاز کلاس دوم دبستان بهشتی با معدل ۱۹٫۸۸ .

سید علیمحمد بهروش‌دانش آموز ممتاز کلاس اول دبستان ششم بهمن‌قصر شیرین بامعدل ۱۹٫۴۳

سید فرزین اسلامی دانش آموز ممتاز کلاس اول دبستان دکتر صدیق لاهیجان .

فرهاد خسرویان شاگرداول کلاس اول‌دبستان نویدبامعدل ۲۰ .

سیما حقانی دانش آموز ممتاز کلاس دوم دبستان ۱۷ دی .

محمود جامه در دانش‌آموز ممتاز کلاس سوم دبستان رضاشاه کبیر با معدل ۱۸٫۴۳

فریده آموزگار دانش‌آموز ممتاز کلاس پنجم دبستان آرمان با معدل ۱۹٫۵ .

پیمان رستگار دانش آموز ممتاز کلاس دوم با معدل ۱۸

معصومه سراج‌القوم‌شاگرد اول کلاس دوم دبستان ۴۵ شهریورخاش با معدل ۱۹٫۳۱

محمدرضا سراج‌القوم‌شاگرد اول کلاس سوم دبستان‌پهلوی خاش با معدل ۱۹٫۶۴ .

مهرداد خوش طینت دانش‌آموز ممتاز کلاس اول دبستان کیمیا .

سید محمود حقیقیان‌شاگرد اول‌کلاس دوم‌دبیرستان‌خانم با معدل ۱۹٫۴۸ .

علی اولیا دانش آموزممتاز کلاس اول با معدل ۱۹٫۰۷

نادیا اسکندری دانش‌آموز ممتاز کلاس اول با معدل ۲۰

دنیس مصروپ عیسائی‌دانش آموز ممتازکلاس اول با معدل ۲۰ .

ادمون فعال نیك دانش‌آموز ممتاز کلاس اول با معدل ۲۰

فرشته ژیان ندیمی دانش‌آموز ممتاز کلاس‌اول با معدل ۱۹٫۸۵

دبستان نهال نو - شماره ۱ و ۲

خیابان فرحجنوبی - خیابان رزم‌آراء - تلفن ۷۱۷۶۱ و خیابان روزولت - کوچه اردلان تلفن ۶۲۳۶۰۶ .

کیوان کاشانی دانش آموز ممتاز کلاس چهارم با معدل۱۹ و زبان انگلیسی ۲۰ .

شرلی یوم توبیان دانش آموز ممتاز کلاس اول بامعدل ۲۰ .

احمد رضا فقیه دانش‌آموز ممتاز کلاس اول با معدل ۱۹٫۵ .

زهره حداد زاده‌دانش آموز ممتازکلاس سوم با معدل ۱۹ .

یکتا بیات‌شاگرد اول‌کلاس دوم با معدل ۲۰

کالین بانادریان دانش‌آموز ممتاز کلاس سوم با معدل۱۸

علیرضا خطیب شهیدی‌دانش آموز ممتاز کلاس سوم بامعدل ۱۹٫۰۹

شیلا جواهری دانش آموز ممتاز کلاس‌سوم با معدل۱۹٫۲۷

فرهاد سنجری دانش آموز ممتازکلاس سوم با معدل ۱۸٫۳

محمد رضاالیاسی دانش‌آموز ممتاز کلاس اول با معدل ۲۰

آزاده‌اولیاء دانش آموزممتاز کلاس سوم با معدل ۱۶٫۸۱

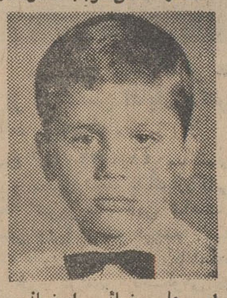

امیر علی رضائی اصفهانی دانش‌آموز ممتاز کلاس اول‌بامعدل ۲۰

مسعود بهرازنیا دانش آموز ممتاز کلاس پنجم با معدل ۱۸٫۸۱ .

شهرزاد میراشرافی دانش‌آموزممتاز کلاس پنجم‌با معدل ۱۷٫۹ .

هاله تفوق دانش‌آموز ممتاز کلاس دوم با معدل ۱۷

ژینوس فخیمی شاگرد اول کلاس سوم با معدل ۱۹٫۵

نسرین مرعشی دانش‌آموز ممتاز کلاس چهارم با معدل ۱۸

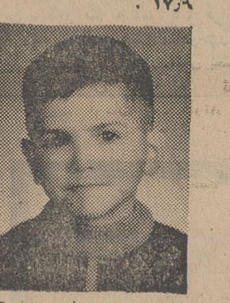

سید محمدزجاجی دانش‌آموز ممتاز کلاس‌اول‌با معدل۱۹٫۳۱

گیتا دفاعی‌دانش آموزممتاز کلاس اول با معدل ۲۰ .

میچل جواهری دانش آموز ممتاز کلاس‌اول بامعدل ۲۰

فرزانه افراسیابی دانش آموز ممتاز کلاس دوم‌بامعدل۱۹٫۳۷

شیدوش‌نصیریان دانش‌آموز ممتاز کلاس‌دوم با معدل۱۹٫۱۲

محمد اسماعیلی دانش‌آموز ممتا زکلاس ششم با معدل ۱۷٫۳۷

نازیلا قریب دانش آموز ممتاز کلاس‌سوم‌با معدل۱۸٫۷۷

عبدالحسین‌امدادی‌دانش‌آموز ممتاز کلاس سوم با معدل ۲۰

علی رستگار دانش آموز ممتاز کلاس‌سوم‌با معدل۱۷٫۵۷

مهتاب صابری دانش آموز ممتازکلاس دوم‌با معدل۱۹٫۶۲

علی معصوم زاده دانش‌آموز ممتاز کلاس‌سوم‌با معدل۱۹٫۶۲

پیمان رستگار دانش آموز ممتاز کلاس دوم با معدل ۱۸

امین مسیبی هروی دانش آموزممتازکلاس اول با معدل ۲۰ .

ژاله گردانی فردانش آموز ممتاز کلاس اول با معدل ۲۰

الپه اولیاءدانش آموزممتاز کلاس پنجم با معدل ۱۷٫۲

علی اولیا دانش آموزممتاز کلاس اول با معدل ۱۹٫۰۷

نادیا اسکندری دانش‌آموز ممتاز کلاس اول با معدل ۲۰

دنیس مصروپ عیسائی‌دانش آموز ممتازکلاس اول با معدل ۲۰ .

ادمون فعال نیك دانش‌آموز ممتاز کلاس اول با معدل ۲۰

فرشته ژیان ندیمی دانش‌آموز ممتاز کلاس‌اول با معدل ۱۹٫۸۵

نوشته : عباس معصومی

ارجاع مشاغل مهم وحساس ببانوان قابل تأمل است

در تمام ادیان جامعه روحانیت رامردان تشکیل میدهند

هیچیك از پیمبران وائمه بانو نبوده‌اند
واتیکان هرگز یك پاپ زن بخود ندیده
مقام مادری برای بانوان سرآمد تمام مشاغل است
هر عنوان یا شغل مهم زیبنده بانوان نیست

چند روز قبل چند تن از معمرین مجلس سنا ضمن مصاحبه در باره واگذاری مشاغل مهم به خانمها اظهار نظر هایی کرده بودند که از قضای اتفاق دو نفر از خانمها نیز نظر آنان را تائید کرده بودند بدیهی است نظر آقایان محترم سناتورها برپایه تجربه‌های کافی با رعایت مصالح عالیه اجتماع ما بوده و بهزار دلیل قرنهاست جامعه بشری چنین نظریات را که پشتوانه محکمی از قوانین آسمانی وزمینی دارد رعایت کرده است .

ولی چند شب قبل در روزنامه اطلاعات مصاحبه بانوی فاضله سناتور مصاحب را که تااندازه‌ای مبنای تعصب داشت مغایر نظرهای اصولی عده‌ای از آقایان سناتوران محترم دیدم . آنچه مسلم است برای همه ما هدف یکی است آن سعادت ملت ایران است و چنانچه بحثی در راه نیل به آن پیش می آید جز اختلاف سلیقه چیز دیگری نیست و اگر هم عده‌ای از معمرین قوم برعایت مصالح اجتماعی تذکراتی میدهند نگرانیشان از رایج بودن افراط و تفریط در کشور ماست بنده هم بسهم خود در تائید اظهار نظرهای عده‌ای از سناتوران محترم عقیده دارم در عین تسلیم بودن به تساوی حقوق بین زن و مرد و آزادی زنان کشور ما از آن قیود افراطی که داشتیم هر عنوانی زیبنده خانمها نیست و هر شغل مهمی بطور اعم فراخور حال آنان نمی‌باشد ولو اینکه شایستگی مدیریت آنرا داشته باشند .

«مگر در موارد اضطراری» واین مسئله‌ای نیست که تنها مربوط به کشور ما و زمان حال باشد بلکه نکته حساسی است که علاوه بر رعایت آن در قوانین الهی خود جامعه بشریت نیز از بدوخلقت تا کنون رعایت کننده آن بوده و تا دنیا باقی است رعایت کننده آن خواهد بود مسلما خواهید پرسید چرا ؟و بچه دلیل ؟ اول مدارك و شهود آنرا در قوانین آسمانی بررسی می کنیم دسپس می پردازیم بقوانین و عرف بشری در روی زمین و پاسخ را بعهده کسانی میگذاریم که مدعی هستند بانوان بطور اعم با دارا بودن شرایط شایستگی هر شغل ومقامی را دارند.

واما مدارك :

کدام پیغمبر بانو بوده

۱- ما مسلمانها معتقدیم ازبدوخلقت تا حال ۱۲۴ هزار پیغمبر که اولشان آدم و خاتمشان محمد (ص) بوده بشریت را هدایت کرده است .

کدام یك از اینان را سراغ دارید که از بانوان باشد چرا خداوند از بانوان پیغمبر نگزید: چه مانع داشت با بودن «ننه حوا» از نظر احترام بمادر او را برگزیده خود کند پس چرا در آغاز اسم انبیا نام «آدم» را برده ؟

من تصور نمیکنم در ادیان دیگر هم پیغمبری از جنس لطیف وجود داشته باشد .چرا؟ پس لابد حکمتی است آنهم حکت الهی که مافوق همه معلومات بشری است (اگر سناتور محترمه این حکمت را حمل برعقاید ارتجاعی نفرمایند)

۲- **همه میدانیم پیغمبر اکرم بعایشه بسیار علاقمند بود و او را حمیرا خطاب میکرد و اغلب در سفر ها همراه خود میبرد و عایشه اولین فردمسلمه بود که قرآن راحفظ داشت تا جائیکه عثمان در جمع آوری آیات قرآن از حافظه او کمك بسیار گرفت . بالاتر از او دختر پیغمبر صدیقه کبری فاطمه (ع) مورد علاقه شدید پیغمبر بود وما مسلمانها او را جزو پنج تن آل رسول** میدانیم پس چرا پیغمبر بعد از خودش بفاطمه (ع) وعایشه ماموریتی نداد و عنوانی قائل نشد و علی را بجانشینی خود انتخاب کرد .

۳- ما مسلمین هرگز مرجع تقلید، و پیشوای روحانی از بانوان نداریم چرا ؟ و تصور نمیکنم در سایر ادیان هم باشد به دلیل آنکه واتیکان با آن عظمت و قدمتش هرگز یك پاپ زن بخود ندیده چرا ؟ آیا اینها ناشی از عقاید ارتجاعی است ؟

۴- همه میدانیم بعد از حسین بن علی زینب خاتون آن بانوی رشیده و فاضله چه رنجهائی متحمل شد و در بارگاه یزید باچه رشادتی خطابه خود را بیان کرد که یزید منقلب شد اما امامت از آن سید سجاد گردید که بیمارو علیل هم بود چرا ؟

۵- مذهب ملت ایران شیعه جعفری و ۱۲ امامی است کدام امام را سراغ داریم که از بانوان باشد ؟ مگر در اسلام بانوی فاضله و باتقوی کم داریم ؟

۶- چرا در تمام ادیان جامعه روحانیت را مردان تشکیل میدهند و فقط در مواردی از بانوان فاضله و دانشمند بعنوان دستیار استفاده میشود نه محور عامل روحانیت چرا؟ آیا اینها همه از عقاید ارتجاعی است؟

● قوانین زمینی وعرف زندگانی بشری

۱- همه میدانیم امروز کره زمین را در حدود یکصدنفر بعنوان زمامداران کشور ها تحت اختیار فرمان خود دارند به استثنای ۵ الی ۶ نفر آنهم در مورد استثنائی و وضع خاص سیاسی کدام یك آنان ازبانوان میباشند؟ آیا ملکه انگلستان - یا ملکه هلند با بودن اولاد ذکور در خانواده سلطنتیشان انتخاب شده‌اند یا امر ناچاریست و یك سنت ملی استثنائی میباشد این همه رئیس جمهور در دنیا چرا از همه مردان انتخاب می شوند آیا مردم فرانسه و امریکا ملت عقب افتاده و عقاید ارتجاعی دارند ؟

۳- اگر امثال ایندیرا گاندی - و گلدامایر در بین ده ها زمامدار مرد دنیا انتخاب شده‌اند همه میدانیم روی حق تساوی حقوق زن و مرد نیست بلکه جهات خاص سیاسی دارد امری است ندرتی و بر نادر هم حکم جاری نیست .

۴- ملت امریکا پیشتاز تمدن قرن بیستم که پا بکره ماه میگذارد تا حال ۳۵ رئیس جمهور به خود دیده کدام یك زن بوده است ؟ اگر منع قانونی دارد چرا این ملت پیشتاز درفکر لغو این عقیده ارتجاعی نیست؟

اینها همه اقدام بمقام زن و بزرگواری در مادر بودن است نه گلدامایر شدن و صدها مشاغل دیگر هست در عین برابری و تساوی حقوق بین زن و مرد مردان اجازه نمیدهند که زنان متحمل زحمت بشوند و مضافا آنکه خود زنان زیر بار این مشاغل نمی روند مانند جلادی - مفتی گری وسلاخی و غیره با این تفصیل صدها دلیل وشاهد دیگر هست که ثابت میکند که زنها در مقام اشتراك مساعی با مردان مناسب حال و وضع جسمی و روحی و فطری خود حدی دارند آن حد وسط است .

ناگفته نماند که هر مرد فاقد شرایط نمیتواند صاحب هر عنوان بشود تکیه برجای بزرگان نتوان زد بـ اف مگر اسباب بزرگی همه آماده شود بعقیده بنده زنها هر ادعا و غلوی داشته باشند مقام مادری سر آمد آنهاست اگر هم مردان افتخاراتی برخود فرض میکنند خالق این افتخارات مادران آنها بوده‌اند. با این ترتیب بدلایلی که ذکر شد تذکر آمده از آقایان سناتوران محترم در مورد رعایت حد اعتدال در واگذاری شغل‌های مهم و حساس به خانمها بسیار تذکر مفید و اصولی بوده امیدوارم سناتوران محترمه وسایر بانوان فاضله با رعایت انصاف دور از تعصب عقاید پاك و بی آلایش معمرین قوم را ارتجاعی تلقی نفرموده وبلکه نحوه فکر آنان را یك نوع احترام خاص و عالی بمقام شامخ مادری بپذیرید وگرنه بزعم سناتور محترمه جامعه بشریت آلودگی بعقاید ارتجاعی پیدا خواهد کرد .

قابل توجه آقایان اطباء محترم وداروخانه‌های تهران وشهرستانها

آمپول پروستیگمین محصول کارخانه «روش» سویس وارد وهرجعبه ۶ آمپولی ببهای ۵۸ ریال برای مصرف کننده دردسترس عامه قرارگرفت .

نمایندگی روش

۱-۲ آ-۱۳۴۸۹

تشکیل مجمع عمومی

مجمع عمومی انجمن بایگان های قسم خورده ایران در ساعت ۶ بعداز ظهر روز دوشنبه ۶ مرداد ۴۸ در محوطه باغ وزارت دارائی تشکیل میگردد . از اعضاء انجمن دعوت میشود که درراس ساعت مذکور در جلسه شرکت فرمایند .

دستور جلسه
۱- خیرمقدم
۲- گزارش ترازنامه و بیلان سال ۱۳۴۷
۳- پیشنهاد بودجه سال ۱۳۴۸
۴- انتخاب دو نفر بازرس

رئیس هیئت مدیره انجمن بایگان های قسم‌خورده ایران - حسین شهیدی

آ-۱۳۵۱۵

آگهی استخدام استادیار

دانشکده صنعتی «پلی‌تکنیك تهران» برای تدریس رشته های مندرج در زیر به بیست تن استادیار احتیاج دارد که از طریق مسابقه انتخاب مینماید :

ریاضیات ۲ نفر .
فیزیك عمومی ۱ نفر
الکتریسیته ۲ نفر .
ترمودینامیك ۲ نفر
ترمودینامیك - سنیتیك و ریاضیات مهندسی شیمی ۱ نفر
اصول مهندسی شیمی ۱ نفر
شیمی آلی و پلیمرها ۱ نفر
شیمی تجزیه و دستگاه های تجزیه شیمیائی ۱ نفر
راه سازی « طرح . زیر سازی . روسازی .راه‌آهن » ۱نفر
طراحی ساختمان . شهرسازی . معماری ۱ نفر .
الکترونیك « مدار های الکترونیك . الکترونیك صنعتی . اندازه گیری الکترونیك »۱ نفر
دستگاه های الکترونیك « دستگاه های الکترونیك بطور کلی و رادیو و تلویزیون بطور اخص » ۱ نفر .
جریان قوی « تاسیسات الکتریك . شبکه ها . ماشین های الکتریك » ۱نفر .
مدار های الکتریك و سرومکانیزم ۱ نفر .
تئوری ماشین و ارتعاشات ۱نفر .
تاسیسات . شوفاژ و تهویه و تبرید ۱نفر .
فیزیکال متالورژی ۱ نفر .

داوطلبان میتوانند از تاریخ نشر اولین آگهی تا پایان تیرماه ۴۸ باستثنای ایام تعطیل مدارك مشروحه زیر را باداره کارگزینی دانشکده صنعتی «پلی‌تکنیك تهران» واقع در خیابان شیراز تسلیم و ثبت نام نمایند .

۱- درخواست کتبی متضمن شرح حال و سوابق تحصیلی .
۲- کلیه مدارك تحصیلات عالیه و دانشنامه دکتری در رشته مربوط یا دانشنامه معادل دکتری .
۳- برك انجام خدمت زیر پرچم یامعافیت از خدمت «برای آقایان .
۴- دو برك رونوشت شناسنامه و چهار قطعه عکس ۴×۶
۵- برك معرفی از سازمان هدایت فارغ‌التحصیلان کشور .
۶- مدارك و سوابق استخدامی « در صورتی که سابقه استخدامی داشته باشد » .

رئیس دانشکده صنعتی «پلی‌تکنیك تهران» یگانه حائری

آ-۳۰۵۲۸

آگهی استخدام

وزارت کشاورزی دو نفر ماشین نویس فارسی که خدمت زیرپرچم را انجام داده باشند، برطبق مقررات آئین‌نامه استخدام کارمندان پیمانی پس از آزمایش و مصاحبه ازبین داوطلبان باشرایط زیر استخدام مینماید:

۱- تابعیت ایران
۲- سن بین ۲۲ تا ۳۰ سال
۳- برخورداری از صحت کامل و عدم اعتیاد بمواد مخدره وافیون
۴- دارابودن گواهینامه کامل متوسطه .
۵- خدمت زیر پرچم را انجام داده و یا برك معافی دائم در دست داشته باشد.
۶- متدین بیکی از ادیان رسمی کشور باشد.
۷- دارای گواهینامه ماشین‌نویسی درجه یك باشد.

واجدین شرایط بالا میتوانند با دو قطعه عکس ۴×۶ ویکبرك مدرك تحصیلی و یکبرك رونوشت شناسنامه و یك برك فتوکپی خاتمه خدمت زیر پرچم یا معافی ،بین ساعت ۱۱ تا ۱۲ صبح روز دوشنبه ۳۰ر۴ر۴۸ بدفتر آموزش وزارت کشاورزی واقع در میدان کندی مراجعه نمایند.

م الف ۴۷۵۲

وزارت کشاورزی

۱-۲ آ-۱-۳۰۶۴۸

آگهی مناقصه

شرکت دخانیات ایران حمل در حدود دو هزار وپانصد ونودوپنج تن توتون سیگار از رضائیه بتهران را به مناقصه میگذارد . داوطلبان میتوانند همه روزه باستثناء ایام تعطیل رسمی باداره باربری این شرکت مراجعه و با دریافت یك نسخه از شرایط مشخصات واطلاع کامل از مفاد آن پیشنهاد خود را تنظیم و به‌پیوست شرایط مشخصات امضاء شده در پاکت لاك و مهر شده تا ساعت نه صبح مورخه ۲۰ر۵ر۴۸ باداره دفتر این شرکت تسلیم و رسید اخذ نمایند تا در جلسه‌ایکه ساعت ده صبح همانروز در شرکت تشکیل خواهد شد بازو مورد رسیدگی قرار گیرد . حضور شرکت کنندگان در جلسه مناقصه آزاد وشرکت دخانیات در ردوقبول یك یا کلیه پیشنهادات مختارخواهد بود ضمنا به پیشنهادات مبهم و مشروط و یا اینکه بعد از ساعت مقرر برسد ترتیب اثر داده نخواهد شد . م الف ۴۶۹۲

شرکت دخانیات ایران

۱-۲ آ-۳۰۷۳۸

انجمن دوشیزگان و بانوان

برنامه سینمائی روز یکشنبه ۲۹ تیر سالن انجمن

ستاره هفت آسمون

باشرکت
فروزان - گوگوش - همایون
از ساعت ۵ونیم بعد از ظهر
محل تهیه کارت ورودی دبیرخانه انجمن دوشیزگان و بانوان خیابان بهارشمالی نبش نامجو

آگهی مزایده

سازمان دامپروری کل کشور وابسته بوزارت کشاورزی واقع در خیابان وصال شیرازی مقدار دوازده تن ذرت موجود در اداره سیلوی تهران داوطلبان میتوانند با مراجعه به اداره سیلوی تهران و مشاهده عین جنس ودریافت برك شرائط فروش و نمونه قرارداد ازدفتر سازمان دامپروری کشور پیشنهادات خودرا حداکثر تا ساعت ۱۰ صبح روز ۱۲ر۵ر۴۸ بدفتر سازمان دامپروری کل کشور در مقابل رسید تسلیم دارند. م الف ۴۶۹۰

سرپرست سازمان دامپروری کشور - منصور فردوس

۱-۲ آ-۳۰۷۵۰

ترازنامه شرکت سهامی پخش آلیاژ در پایان سال ۱۳۴۷

دارائی	شرح	مبلغ ریال	بدهی	شرح	مبلغ ریال
دارائی جاری		۹۷۲۶۲۲	بدهی های جاری		۸۵۰۲۰
صندوق .بدهکاران . اسناد دریافتی			بانکها . اسناد پرداختنی		
موجودی کالا		۱۴۸۴۲۶۹	سرمایه		۳۶۰۰۰۰۰
دارائی ثابت		۱۷۵۸۵۰	تادیه شده		
اثاثه‌اداری . ودیعه‌تلفن			ذخائر		۱۶۱۰۹
سایر دارائی‌ها		۹۹۴۷۲۷	اندوخته استهلاك هزینه تاسس ♣		
سرقفلی .هزینه‌تاسیس					
زیان سال ۴۷		۷۳۶۶۱			
جمع		۳۷۰۱۱۲۹	جمع		۳۷۰۱۱۲۹
حسابهای انتظامی		۳۹۸۴۸۵	طرف حسابهای انتظامی		۳۹۸۴۸۵
توازن		۴۰۹۹۶۱۴	توازن		۴۰۹۹۶۱۴

امضاء رئیس هیئت مدیره — امضاء مدیرعامل بامهر شرکت — امضاء بازرس

بیلان سود و زیان شرکت سهامی پخش آلیاژ از تاریخ ۱ر۹ر۴۷ الی ۲۹ر۱۲ر۴۷

بدهکار			درآمدها		بستانکار
هزینه‌ها	مبلغ	ریال		مبلغ	ریال
♣ هزینه تاسیس	۱۶۱۰۹		درآمدهای متفرقه	۱۸۴۵۲	
سایر هزینه ها	۱۷۸۷۲۹		درآمدهای حاصله‌ازفروش	۱۰۲۷۲۶	
			زیان سال ۴۷	۷۳۶۶۱	
توازن	۱۹۴۸۳۸		توازن	۱۹۴۸۳۸	

امضاء رئیس هیئت مدیره — امضاءمدیرعامل — امضاء بازرس

دانش آموزان ممتاز

دبستان فردای کودک

بالسیوه شبانه‌روزی — یوسف آباد - خیابان محمد رضاشاه - خیابان آهی - تلفن ۶۴۷۱۵۷

بنفشه بخشایش دانش آموز ممتاز کلاس اول با معدل ۲۰
علی (منصور) کریمی کشتی دانش آموز ممتاز کلاس اول با معدل ۲۰
وحید امیر احمدی دانش آموز ممتاز کلاس اول با معدل ۲۰
لئایوسیان دانش آموز ممتاز کلاس اول با معدل ۲۰
ماریامحمدی دانش آموز ممتاز کلاس اول با معدل ۲۰
افشین مرزبانیان دانش آموز ممتاز کلاس اول با معدل ۲۰
بهادر ساویس دانش آموز ممتاز کلاس اول با معدل ۲۰
لاله جلالی دانش آموز ممتاز کلاس دوم
مریم نیك‌نفس دانش آموز ممتاز کلاس دوم
مینو مزین دانش آموز ممتاز کلاس دوم
ترانه کیمیر دانش آموز ممتاز کلاس سوم
ترانه ناصری دانش آموز ممتاز کلاس سوم
مهربانو خاتمی دانش آموز ممتاز کلاس سوم
فریبا آقاخانی دانش آموز ممتاز کلاس سوم
کورش حجازی دانش آموز ممتاز کلاس سوم
کتایون رفعت‌زاده دانش‌آموز ممتاز کلاس سوم
محمد (شهرام) صادقی دانش آموز ممتاز کلاس چهارم
مهران انوری دانش آموز ممتاز کلاس چهارم
شهرام ده‌بزرگی دانش‌آموز ممتاز کلاس چهارم
سهیر صنایع‌دانش آموز ممتاز کلاس پنجم

دبستان جهان تربیت

خیابان بهار - تلفن ۷۵۶۴۵۰ - ۷۵۶۶۶۰ - ۷۶۵۵۱۵ .

امین‌بینای مطلق دانش‌آموز ممتاز کلاس دوم
فردوس فخاری دانش آموز ممتاز کلاس اول
مژده حمزه تبریزی دانش - آموز ممتاز کلاس چهارم
فریبا بینای مطلق‌دانش آموز ممتاز کلاس ششم

دبستان نراقی

خیابان یوسف‌آباد - ایستگاه سوم - تلفن ۶۳۲۰۴۴ - ۶۳۲۰۴۵

خداداد خادمی دانش‌آموز ممتاز کلاس دوم
پیام بهزاد پور دانش آموز ممتاز کلاس سوم
منیژه نظری شاگرد اول کلاس اول
شامس شریعت پناهی دانش آموز ممتاز کلاس پنجم

کامبیز ثروت جو دانش آموزممتاز کلاس‌اول‌دبیرستان شهریار قلهك .
نصراله عزیزالدین دانش - آموز ممتاز کلاس اول دبیرستان البرز با معدل ۱۵ر۹۶
نادر عزیزالدین دانش آموز ممتاز کلاس پنجم دبستان شهر آرا با معدل ۱۷ر۵۸
امیر بابك عزیزالدین دانش آموز ممتاز کلاس اول دبستان مجدبا معدل ۱۹ر۷۱

آگهی ثبت نام

دبیرستان نیمه‌ملی خرد تابع اداره آموزش وپرورش ناحیه ۲ تهران گنجایش ثبت نام برای کلاسهای اول و ششم دبیرستان را دارد .

داوطلبان میتوانند بدبیرستان مزبور مراجعه و ثبت نام نمایند.

م الف ۴۶۸۵

اداره آموزش‌وپرورش ناحیه ۲ تهران

۱-۲ آ-۳۰۷۵۴

آگهی تجدید مناقصه شماره ۲۸

نیروی هوائی ۸ قلم وسایل‌فلزی «میز و صندلی و کمدبایگانی» مورد نیاز خودرا از طریق مناقصه خریداری مینماید پیشنهاد دهندگان میتوانند بامراجعه بستاد فرماندهی نیروی هوائی «خیابان فرح‌آباد» ودریافت برك شرائط مشخصات پیشنهادات خودرا بر طبق مفاد مندرج در برك شرائط تنظیم تاساعت ۱۴ روز شنبه ۱۱ر۵ر۴۸ بدفتر آجودانی ستاد فرماندهی نیرو تسلیم نمایند.

م الف ۴۶۹۴

نیروی هوائی شاهنشاهی

۱-۲ آ-۳۰۷۴۶

آشنائی با قهرمان کشاورزی ایران

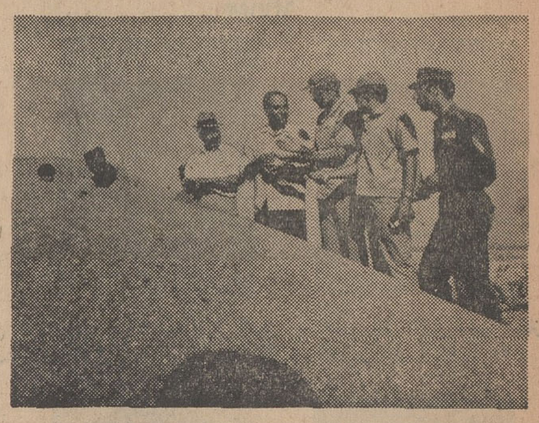

آقای مصطفی عبداللهی قهرمان کشاورزی ایران درباره محصولات خود توضیحاتی میدهد

یکی از اثرات انقلاب اصیل ششم بهمن این بوده که کشاورز ایرانی توانست خودبکارد وخودبردارد وموجودی بنام ارباب حاصل تلاش اورا به یغما نبرد... به پیروی ازاصول این انقلاب مقدس، مردی ازسرزمین فارس باتهیه بذر مرغوب ورعایت موازین واصول جدید کشاورزی که درممالك پیشرفته جاری است محصولی بدست آورده که در هیچ نقطه کشور نظیر ندارد و بهمین لحاظ قهرمان کشاورزان ایران لقب گرفته است.

این مرد آقای مصطفی عبداللهی یکی ازافراد سرشناس شیراز میباشد که ازطرف مردم بسمت عضوانجمن شهر نیزانتخاب شده است هنگامیکه بفرمان شاهنشاه آریامهر قرارشد تحولی در کشاورزی پدید آید و بذرگندم مکزیکی دراختیار وزارت کشاورزی قرار گرفت آقای مصطفی عبداللهی نیز ازهمین بذر استفاده کردو بیست و دوهکتار ازاراضی خودرا زیرکشت بذر گندم مکزیکی برد. وی با بهره برداری ازمتدهای جدید و راهنمائی وهمکاری اداره ترویج کشاورزی از هر هکتار شش تن و نیم محصول برداشت و این امر موجب شگفتی مقامات کشاورزی وزارعین گردید تاآنجا که بهمین مناسبت جشنی در مزارع آقای عبداللهی برپاشد ووی قهرمان کشاورزی لقب گرفت .این عضو فعال و پر تحرك در سال ۱۳۴۶ نیز قهرمان درختکاری استان فارس شده بود.

آقای عبداللهی این موفقیت را مرهون همکاری و مساعدتهای اداره کل کشاورزی ، اداره ترویج کشاورزی ،بانك کشاورزی و سپاهیان ترویج و آبادانی و استفاده ازاصول نوین کشاورزی میداند و عقیده دارد باالغای رژیم ارباب ورعیتی ،بزودی کار توسعه کشاورزی و افزایش محصول غله کشور به آنجا میرسد که هدف و آرزوی ملت ایران و رهبر خردمندماست .

آگهی استخدام

وزارت کشاورزی برای خدمت در خارج از تهران یکصد نفردکتر دامپزشك با حقوق مکفی بطور پیمانی استخدام مینماید داوطلبان بادر دست داشتن مدارك زیر :

۱ـ دوبرك فتوکپی دانشنامه دکترای دامپزشکی.
۲ـ سه برك رونوشت مصدق شناسنامه.
۳ـ سه برك رونوشت ـخاتمه خدمت یا معافیت زیر پرچم.
۴ـ شش قطعه عکس ۴×۶

برای ثبت نام و کسب اطلاعات لازم باداره کل کارگزینی وزارت کشاورزی واقع در بلوار الیزابت مراجعه نمایند. م‌الف ۴۷۵۱

وزارت کشاورزی
۱ـ۲ ۱ـ۳۰۶۴۴

استخدام دکتر داروساز

بیمارستان نمازی وابسته بدانشگاه پهلوی احتیاج بیك نفر دکتر داروساز تمام وقت (یا فارغ‌التحصیل در رشته داروسازی از یکی از دانشگاه های معتبر) که تسلط کامل به زبان انگلیسی داشته باشد دارد متقاضیان واجد شرایط درخواست و فتوکپی مدارك خود را به آدرس بیمارستان نمازی شیراز ارسال فرمایند.

بیمارستان نمازی شیراز
آ ـ ۳۰۵۷۰

آگهی مناقصه

شرکت تعاونی نانوایان تهران و حومه حمل آرد مصرفی اعضاء خود را برای مدت یکسال «کرایه بقرار تن» از سیلوی تهران بشعاع حداکثر ۲۵ کیلو متر بمناقصه میگذارد . برای اطلاع کامل از شرایط و نحوه کار مقتضی است که علاقمندان در ساعات اداری بوزارت تولیدات کشاورزی و مواد مصرفی خیابان ایرانشهر شمالی شماره «۲۰۵» قسمت نگهبانی مراجعه و فورم مربوطه را دریافت نمایند .

پیشنهادات باید در پاکت لاك‌ومهر شده بضمیمه رسید بانکی صد هزار ریال وجه نقد بحساب شماره ۴۳۷۰ بانك ملی ایران شعبه شاهرضا جنب بهار و یاعین اسناد خزانه بهمین مبلغ با فورم شرایط کار که بامضاء شرکت کننده رسیده باشد تا ساعت ۹ صبح روز چهارم مرداد ماه سال جاری و ذکر جمله «مربوط به مناقصه حمل آرد سیلو» بوزارت تولیدات کشاورزی و مواد مصرفی در مقابل رسید تسلیم گردد .

پیشنهادات واصله ساعت ۱۰ صبح همان روز بازو قرائت خواهد شد . حضور پیشنهاد دهندگان در جلسه آزاد است . و شرکت تعاونی نانوایان تهران و حومه اختیار رد پیشنهادات را بدون ذکر دلیل دارا میباشد . پرداخت عوارض شهرداری و مالیات و بهای آگهی و هرگونه مالیات و عوارض دیگری بعهده برنده مناقصه میباشد . سپرده نفر دوم تاعقد قرارداد بابرنده اول نگهداری خواهد شد . سپرده برنده مناقصه که حاضر بعقد قرارداد نشود بنفع شرکت تعاونی نانوایان تهران و حومه ضبط خواهد شد . به پیشنهادات مشروط و یا فاقد سپرده ترتیب اثر داده نخواهد شد .

شرکت تعاونی نانوایان تهران و حومه
آ ـ ۱۳۵۳۳

وزارت جنك
آگهی مناقصه حبوبات شماره ۶
تاریخ ۴۸/۴/۲۲

آمادگاه ۱۰۲ صحرائی مراغه جهت مصرفی افراد پادگان رضادژ عجب‌شیر ـ ۶ قلم اجناس مشروحه را :

ردیف	نوع جنس	پادگان رضادژ عجب شیر میزان جنس
۱	لیمو عمانی	۲۰۰۰ کیلو
۲	کشمش اعلاء درجه یك	۴۰۰۰۰ کیلو
۳	ذغال	۱۰۰۰ کیلو
۴	زرد چوبه قلمی	۱۵۰۰ کیلو
۵	نمك سنك	۳۵۰۰۰ کیلو
۶	نمك کوبیده	۳۵۰۰۰ کیلو

از طریق مناقصه خریداری می‌نماید .

پیشنهاد دهندگان می توانند بامراجعه به شعبه پیمانهای آمادگاه ۱۰۲ صحرائی مراغه و ملاحظه مشخصات اجناس و نمونه قرارداد و دریافت برك شرایط و مشخصات معامله پیشنهاد خود را طبق مفاد مندرجه در شرایط معامله تنظیم و تا ساعت ۹ صبح روز شنبه ۴۸/۵/۱۸ بدفتر آمادگاه ۱۰۲ صحرائی مراغه‌واقع در پادگان رضاپاد تسلیم نمایند .

اداره مناقصه‌گذاز آمادگاه ۱۰۲ صحرائی مراغه
آ ـ ۳۰۵۸۶

آگهی امتحانات ورودی مدرسه عالی پارس

چهاردهم و پانزدهم شهریورماه ۱۳۴۸

مدرسه عالی پارس از میان دارندگان گواهی نامه کامل متوسطه در رشته های ریاضی ـ طبیعی و ادبی برای دورهٔ لیسانس در سال تحصیلی ۱۳۴۹ ـ ۱۳۴۸ دانشجو می‌پذیرد . داوطلبان می توانند برحسب نوع گواهی نامه سال ششم متوسطه در امتحان ورودی بخش های تحصیلی زیر ثبت نام کنند :

۱ـ بخش علوم:
(شامل رشته های فیزیك ـ شیمی ـ ریاضی) دارندگان گواهی نامه ششم متوسطه ریاضی یا طبیعی .

۲ـ بخش زبان های خارجی :
(شامل رشته زبان خارجی انگلیسی)دارندگان گواهی نامه ششم متوسطه ریاضی ـ ادبی و طبیعی.

۳ـ بخش علوم تربیتی :
(شامل رشته های روانشناسی ـ مشاوره و راهنمائی تربیتی ـ آموزش و پرورش ابتدائی و معلم برای دبستانها) دارندگان گواهی نامه‌ششم متوسطه ریاضی ـ طبیعی و ادبی

مدارك لازم برای ثبت‌نام :

۱ـ برك درخواست که بطور خوانا مطابق نمونه ذیل تنظیم شده باشد .
۲ـ چهار قطعه عکس برقی چهار در سه (۳×۴) داوطلب که در سال جاری گرفته شده باشد
۳ـ یك برك رونوشت مصدق شناسنامه .
۴ـ رسید بانکی ۵۰۰ ریال به حساب‌جاری شماره ۱۴۹۹ بانك ملی ایران ـ شعبه سید خندان بنام مدرسه عالی پارس بابت حق ثبت نام امتحانات ورودی (این‌مبلغ بهیچوجه مسترد نخواهد شد) .

توجه داوطلبان را به نکات زیر جلب مینماید :

۱ـ وقت تدریس در مدرسه عالی پارس از ساعت ۸ صبح تا ۸ بعد از ظهر میباشد .دانشجویان ملزم به رعایت برنامه تنظیمی از طرف مدرسه‌عالی پارس میباشند .
۲ـ داوطلبان باید مطابق نمونه ذیل‌درخواست نامه تنظیم کرده و رسیده بانکی و عکسهاورونوشت شناسنامه خود را به آن ضمیمه نمایند وبا پست سفارشی دو قبضه به نشانی مدرسه عالی پارس واقع در خیابان قدیم شمیران (بالاتر از سه راه‌ضراب خانه) ارسال دارند .
۳ـ درخواست و مدارك باید تا تاریخ اول‌شهریور ماه ۱۳۴۸ به اداره پست داده شده باشد. به‌درخواست هائی که پس از تاریخ مذکور ارسال گردد بهیچوجه ترتیب اثر داده نخواهد شد
۴ـ درخواست نامه هائیکه ناقص باشد یا رسید بانکی و رونوشت شناسنامه و چهار قطعه عکس (۳×۴) بدان‌الصاق نباشد بی ارزش است.
۵ـ ارسال مدارك تحصیلی دوره دبیرستان بهیچوجه همراه درخواست ثبت‌نام ضرورت ندارد.
۶ـ امتحانات ورودی کتبی و بطریق تستی‌است‌وبرای رشته‌علوم‌تربیتی‌از قبولشدگان مصاحبه نیز بعمل خواهد آمد. درصورت لزوم با قبولشدگان بخش علوم و زبان خارجی (انگلیسی) نیز مصاحبه خواهد شد. در هر حال قبولی قطعی در مدرسه‌عالی پارس منوط به موفقیت در امتحانات کتبی و مصاحبه و دارا بودن سلامت جسمی است که به تائید پزشك مدرسه عالی پارس خواهد رسید .
۷ـ کارت شرکت در امتحان ورودی در روزهای پنجم‌و ششم شهریور ۱۳۴۸ در محل‌مدرسه عالی پارس ساختمان شماره ۲ توزیع خواهد شد. (کارت فقط به شخص داوطلب داده خواهد شد).
۸ـ امتحان ورودی در روزهای جمعه وشنبه چهاردهم و پانزدهم شهریور بشرح زیر در محل ساختمانهای مدرسه عالی پارس برگزار خواهد شد :
۱ـ صبح جمعه چهاردهم شهریور ساعت ۸ بخش علوم تربیتی .
۲ـ بعد از ظهر جمعه چهاردهم شهریور ساعت ۴ بخش زبانهای خارجی .
۳ـ صبح شنبه پانزدهم شهریور ساعت ۸ بخش علوم
۹ـ مواد امتحانی برای هر یك از رشته های مدرسه عالی پارس بشرح زیر است :

رشته علوم :
زبان فارسی ـ زبان خارجی (انگلیسی یا فرانسه) ـ اطلاعات عمومی فیزیك‌ـشیمی و ریاضی.

رشته زبان خارجه انگلیسی :
زبان فارسی ـ زبان خارجی (انگلیسی) ـ اطلاعات عمومی .

رشته علوم تربیتی :
زبان فارسی ـ زبان خارجی (انگلیسی یا فرانسه)ـ اطلاعات عمومی ـ اطلاعات تربیتی و روانشناسی .

مدرسه عالی پارس

مدرسه عالی پارس

درخواست شرکت درامتحان ورودی سال تحصیلی ۱۳۴۹ـ۱۳۴۸ برای‌دوره لیسانس

اینجانب بامشخصات زیر :

نام خانوادگی نام فرزند شماره شناسنامه
صادره از متولد سال در فارغ‌التحصیل‌دوره‌متوسطه
رشته بازبان خارجی درسال تحصیلی بامعدل کل
ازدبیرستان واقع درشهرستان داوطلبم
درامتحان ورودی‌بخش مدرسه عالی پارس شرکت کنم و
مدارك خودرا به شرح زیر به‌ضمیمه‌ارسال میدارم .
۱ـ قبض رسید بانك ملی ایران ـ شعبه سید خندان به مبلغ پانصد ریال‌که به حساب شماره پرداخته‌ام .
۲ـ چهار قطعه عکس (۳×۴) برقی که در سال جاری گرفته شده و مشخصات خودرا پشت آن نوشته‌ام .
۳ـ یك برك رونوشت مصدق شناسنامه .
۴ ـ نشانی کامل و شماره تلفن

امضاء داوطلب

آگهی به‌سهامداران

بدین وسیله بکلیه دارندگان سهام شرکت سهامی مرکوری اعلام میشود که بر طبق مقررات اساسنامه نسبت به پرداخت قسمت تعهد شده سهام خود اقدام‌نمایند. **هیئت مدیره‌شرکت‌سهامی‌مرکوری**
آ ـ ۳۰۸۲۲

موتورپمپ، موتورژنراتور، موتوردیزل مارگو

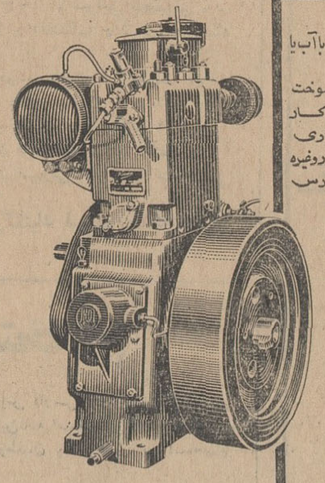

موتورهای دیزل مارگو که با آب یا هواخنك میشوند
قابل اطمینان بامصرف سوخت بسیار ناچیز برای هرنوع کار صنعتی ـ کشاورزی وآبیاری
دستگاه مولد برق ـ کمپرسور وغیره
باقیمت مناسب در دسترس مصرف کنندگان میباشد

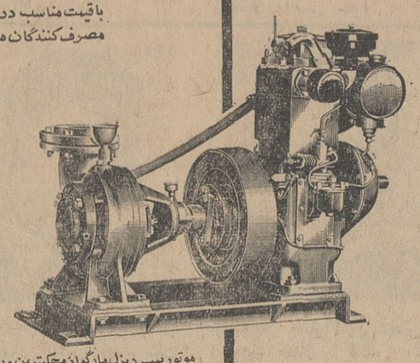

لوازم یدکی درهمه جا در دسترس شماست و سرویسهای سیار همیشه مشتریان محترم را راهنمائی وکمك میکنند.
ازلوازم وقطعات اصلی کارخانه استفاده کنید تاموتورهای شما همیشه سالم و نو بماند

موتورپمپ دیزل مارگو از محکمترین وباصرفه‌ترین موتورپمپ های دنیا برای آبیاری باندازه های ۲½ اینچ وبزرگتر ثابت وسیار ، پمپهای سانتریفوژ وسوپاپ سرخود ثابت وسیار

توجه فرمائید موتورپمپهای مشابه را بجای موتورپمپ مارگو بشما نفروشند

ساخت کارخانجات معظم کرلوسکار ایل انجینیر لیمیتد ـ پونا ـ ایندیا

نماینده انحصاری دایران **شرکت ایران مارگو با مسئولیت محدود** ـ تهران ـ خیابان سعدی جنوبی

شمارهٔ ۴۷۱ـ۴۷۳ تلفن ۳۳۸۱۳۳ ـ ۳۰۵۴۶۵ ـ تلگرافی : ایران مارگو

(Issued in conjunction with the Engineering Export Promotion Council, Calcutta INDIA)

ارج
ARJ
نامی که میشناسید و بآن اطمینان دارید

پنجـــال ۵ فوت ارج

جثه کوچکی دارد
جای کمی را اشغال میکند
براحتی قابل انتقال است
ولی با اینهمه ،
گنجایش آن زیاد است .
این یخچال برای دفاتر کار
اطاقهای هتل و بیمارستانها
ونیز برای خانواده های
کم جمعیت ساخته شده است

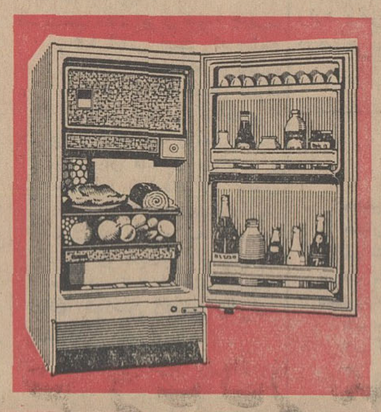

آگهی مناقصه

سازمان آب منطقه‌ای تهران خرید متعلقات انشعاب مورد احتیاج خود را طبق شرایط و مشخصات مربوطه بمناقصه میگذارد. داوطلبان شرکت در مناقصه میتوانند برك شرایط شرکت در مناقصه ـدفترچه شرایط عمومی و مشخصات و جدول مقادیر مربوطه را در مقابل پرداخت مبلغ دو هزار و پانصد ریال بصندوق این سازمان وارائه رسید آن بدفتر فنی واقع در خیابان آریامهر دریافت نمایند و پیشنهاد خودرا حداکثر تاساعت ۹ صبح روز چهارشنبه پنجم شهریور ۱۳۴۸ بدفتر سازمان آب منطقه‌ای تهران تسلیم ورسید دریافت دارند.

پیشنهادهای رسیده در همانروز ساعت ۱۴ باز و قرائت خواهدشد. حضور پیشنهاد دهندگان در جلسه آزاد است و سازمان در قبول هریك یارد کلیه پیشنهادها مختار است .

سازمان آب منطقه‌ای تهران
آ ـ ۳۰۶۲۰ ۱ـ۲

قابل توجه خشك شوئیهای تهران وشهرستانها

شما تا زمانیکه در خشك شوئی خود مواد داروئی بی ضرر و شناخته شده مصرف ننمائید قادر نخواهید بود رضایت مشتریان خود را جلب نمائید .
و ماشین شما اگر عمل تصفیه پررا بطور کامل انجام ندهد قادرنیست رضایت شما را جلب نماید . بنا بر این برای رفع این دو مشکل از دارو های بی نظیر سکاپور ـ لاتادول ـ دوانتول ـ دی۲۲ ـ دتافیکس ـ ارستول و برای تصفیه ازپودر معروف سلاتوم استفاده نمائید، پی . ام . دی با ارسال دارو طریقه مصرف و لکه گیری صحیح را بشما میآموزد .

مرکز پخش در ایران وخاورمیانه: پی . ام . دی
خیابان امیریه چهار راه معزالسلطان شماره های ۱۱۷۸ ـ ۱۱۷۶ تلگرافی : ۹۴۶
تلفنهای ۵۸۱۵۴۸ ـ ۵۸۰۱۷۱

آگهی مناقصه

ناحیه راه آهن لرستان احتیاج به مقدار نودو پنج هزار متر مکعب بالاست دارد که باشرایط زیر از طریق مناقصه‌خریداری مینماید

۱ـنوع سنك مرغوب بدوام و مقاوم بابعاد دو تاپنج‌سانتیمتر و فقط صدی دو سنك شکسته خارج از ابعاد مورد قبول خواهد بود ..
۲ـ محل تحویل در سه محل اندیمشك‌شصت هزار متر مکعب دو کوهه پانزده هزار متر مکعب . دورود بیست‌هزار متر مکعب بوده که‌دپو و محل صفافی ان بوسیله کمیسیون‌مربوطه تحویل پیمانکار خواهد شد .
۳ـ پیشنهاد دهندگان باید معادل صدی پنج بهای پیشنهادی خود اسناد خانه تهیه و بعنوان سپرده بصندوق ناحیه تسلیم و رسید دریافت دارند .
۴ـ برای این که جای هیچگونه ابهامی باقی نماند پیشنهاد دهندگان باید علاوه بر قبض سپرده یکبرك ازقرارداد را از دفتر امور اداری ناحیه دریافت وبااطلاع کامل از مفاد آن‌قبولی خود را ذیل آن قیدو امضاء نمایند که بعدا بعذر عدم اطلاع از مفاد قرارداد متعذر نگردند .
۵ـ پیشنهاد دهندگان باید بهای هر متر مکعب بالاست را تعیین و بضمیمه نمونه پیمان گواهی شده قرارداد در پاکت لاك‌ومهر شده که روی ان جمله « مربوط بمناقصه بالاست » نوشته شده باشد تا آخر وقت اداری روز سی و یکم مرداد ماه ۴۸ بدفتر ناحیه تسلیم و رسید خذنماید.
۶ـ پیشنهادات رسیده در ساعت ده صبح روز بعد با حضور کمیسیون باز و قرائت خواهد شد .
۷ـ به پیشنهادات مبهم و مشروط و یا عدم رعایت شرایط مواد این آگهی و همچنین پیشنهاداتی که بعداز موعد مقرر برسد ترتیب اثر داده نخواهد شد .
۸ـ در صورتی که برنده مناقصه بنحوی از انحاء از انجام قرارداد خودداری نماید سپرده وی بسود راه‌آهن ضبط خواهد شد .
۹ـ سپرده نفرات اول و دوم تا انعقاد قرارداد نگهداری خواهد شد .
۱۰ـ مدت تحویل از تاریخ انعقاد قرارداد لغایت نه ماه تمام خواهد بود که بطور متوسط همه ماهه بایستی حداقل ۱۰۵۰۰ متر مکعب بالاست تحویل کمیسیون نماید
۱۱ـ ناحیه مجاز است تابیست و پنج درصد از کلیه مقدار بالاست مورد پیمان راکسر و یا اضافه نماید .
۱۲ـ برنده مناقصه ملزم است بمنظور تضمین اجرای قرارداد معادل صدی ده از کل مبلغ مورد معامله را اسناد خزانه یا تضمین بانکی بناحیه بسپارد البته صدی پنج مبلغ پیشنهادی که قبلا برای شرکت در مناقصه سپرده شده مسترد یا بحساب سپرده پیمان منظور خواهد شد .ضمنا مبلغ صدی ده نیز ازهر پرداختی برای حسن انجام کار کسر و بعنوان ودیعه تااجرای کامل قرارداد در صندوق ناحیه نگهداری خواهدشد .
۱۳ـ پرداخت هرگونه مالیات و عوارض متعلقه برابر مقررات بعهده پیمانکار خواهد بود .
۱۴ـ برنده مناقصه موظف است کارگران خودرا برابرقانون کار بیمه نموده و قبوض پرداختی را در موقع دریافت وجه به حسابداری ناحیه ارائه نماید .
۱۵ـ حضور پیشنهاد دهندگان در جلسه ازاد و عدم حضور آنان مانع از تشکیل کمیسیون نخواهد بود .
۱۶ـ ناحیه راه آهن لرستان در ردیاقبول یك‌یا کلیه پیشنهادات مختار خواهد بود .
۱۷ـ پیشنهاد دهندگان باید قانون منع مداخله کارمندان دولت مصوب ۱۳۳۷/۹/۲۲ را رعایت نمایند .
۱۸ـ هزینه درج آگهی باستناد دستور شماره ۲۶۳۰۹ ـ ۴۷/۷/۶ راه آهن بعهده خریدار خواهد بود م‌الف ۴۶۷۶

رئیس ناحیه راه آهن لرستان ـمهمنش
آ ـ ۳۰۴۷۸ ۱ـ۲

آگهی تجدید مناقصه

واحد ساختمانی کارخانه اریامهر اصفهان واقع در ۴۵ کیلومتری راه شهرکرد ده‌قلم ابزار کار ساختمانی مورد احتیاج خودرا از طریق مناقصه خریداری مینماید. داوطلبان شرکت در مناقصه میتوانند با پرداخت مبلغ پنجاه ریال‌برك‌مشخصات‌و اسناد مناقصه را در تهران ازدبیرخانه قسمت تدارکات شرکت ملی ذوب‌آهن ایران واقع درچهار راه پهلوی تخت جمشید و در اصفهان ازدفتر تدارکات واحد دریافت و پیشنهاد خود رابراساس مفاد مندرج در برك شرایط تنظیم و تاساعت ۱۵ روز یکشنبه دوازدهم مرداد ماه ۴۸ تسلیم دبیرخانه واحد نمایند.
پیشنهادات واصله در ساعت ۱۵/۳۰ همانروز در قسمت تدارکات واحد بازو قرائت خواهد شد .
حضور پیشنهاد دهندگان یا نمایندگان آنها درجلسه مناقصه آزاد و سایر شرایط در برك شرایط مندرج می‌باشد .
م‌الف ۴۵۵۴

واحد ساختمانی کارخانه آریامهر اصفهان
آ ـ ۲۹۹۵۸ ۱ـ۳

آگهی بساکنان کوی زیباشهر

سازمان مسکن بمنظور رفاه بیشتر و کمك بساکنان کوی زیباشهر امتیازات و تسهیلاتی برای تصفیه حساب معوقه و تجدید محاسبه انان مقرر داشته است .
چنانچه بدهکاران لغایت شهریور ماه ۱۳۴۸ جهت روشن شدن وضع و تقسیط مجدد بدهی خود باداره کل امور مالی سازمان مسکن مراجعه نمایند از کلیه امتیازات مصوب‌برخوردار خواهند شد . بدیهی است پس از انقضای مهلت مقرر علاوه بر وصول خسارت تاخیر متعلقه نسبت بوصول مطالبات سازمان بر مبنای تعهدات‌قبلی‌اقدام‌فوری و قانونی معمول خواهد گردید.م‌الف ۴۵۰۳

سازمان مسکن
آ ـ ۲۹۶۸۲ ۱ ـ ۳

گزارش از: سرویس فضائی اطلاعات

گزارش از: سرویس فضائی اطلاعات...

فیلم فرود و پرواز انسان از ماه

چهارده مرحله که مهمترین و حساس‌ترین قسمت ماموریت «آپولو ۱۱» میباشد

این تصاویر فیلمی است از پرتاب موشک ساتورن ـ ۵ بفضا و پرواز آپولو ۱۱ بمدار ماه وفرود وصعود نخستین انسان درماه

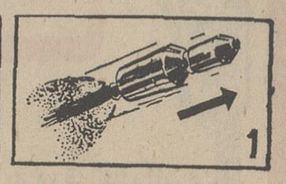

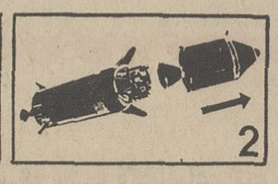

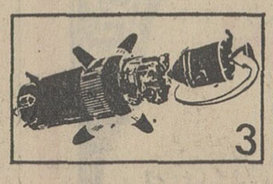

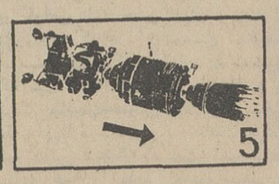

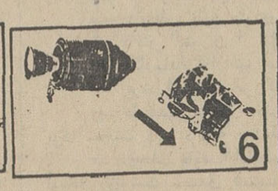

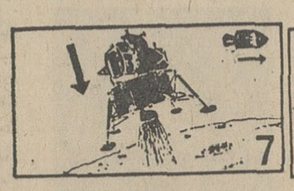

۱ـ ساعت ۵ و ۲ دقیقه «بوقت تهران» روز چهار شنبه ۲۵ تیر ماه سفینه آپولو ۱۱ از برج‌شماره ۳۹ پایگاه کیپ کندی بسوی کره ماه پرتاب شدو ده دقیقه بعد در مدار قرار گرفت.

● رساعت هفت و ۴۵ دقیقه با روشن شدن موتور مرحله سوم موشك ساتورن سفینه از تحت تاثیر قوه جاذبه زمین خارج شده و هر سیر اصلی خود بسوی کره ماه قرار می گیرد.

۲ـ در ساعت هشت در حالیکه قطار فضائی با سرعت ۳۹ هزار کیلو متر در ساعت بسوی کره ماه در حرکت است کابین اپولو و قسمت سرویس آن از آپولو جدا شد. درهمین لحظه آنتن های «تله کمونیکاسیون» آپولو باز شد.

۳ـ در ساعت هشت و دو دقیقه «کالینز» به نخستین مانورفضائی که تاحدی دشوار و پیچیده است دست زد و بایك چرخش ۱۸۰ درجه دماغه کابین آپولو را در برابر دماغه کابین ماه نشین قرار داد و اندکی بعد دو سفینه بهم چسبیده و یك قطار فضائی تشکیل دادند موفقیت سفینه «آپولو ۱۱» به موفقیت این مانور بستگی کامل داشت.

۴ـ درساعت ۹ و هفت دقیقه کابین ماه نشین و سفینه آپولو، کهاکنون سفینه واحدی را تشکیل داده‌اند آخرین مرحله موشك ساتورن را از بدنه سفینه جدا گردند واین قسمت از موشك در مدار خورشید قرار می گیرد. اکنون دیگر راه برای ورود ارمسترانك و الدرین به سفینه ماه نشین باز شده است

۵ـ در ساعت هشتو ۵۶ بعد از ظهر روز شنبه سرنشینان سفینه بدستور سازمان ملی فضائی تمام دستگاه های سفینه را موردبررسی قرار میدهند دراین هنگام فرمانده آپولو موتور اصلی سفینه رابمدت شش دقیقه و ۵۵ ثانیه روشن می‌کندو همین عمل سفینه رادرمدار کره ماه قرار میدهد.

۶ ـ در ساعت ۹ و بیست دقیقه بعداز ظهر روز یکشنبه ارمسترانك و الدرین وارد سفینه ماه نشین شده و آن را از آپولو جدا می کنند این مانور در قسمت نامرئی ماه انجام میشود و در این هنگام کلیه ارتباط رادیوئی بازمین قطع شده است.

۷ـ در ساعت ده و ۴۴ دقیقه «لم» موتور مخصوص فرود آمدن در کره ماه را روشن میکند و در نتیجه از سرعت حرکت افقی سفینه ماه‌نشین کاسته میشود و سفینه به آرامی بسوی سطح کره ماه سرازیر میشود.

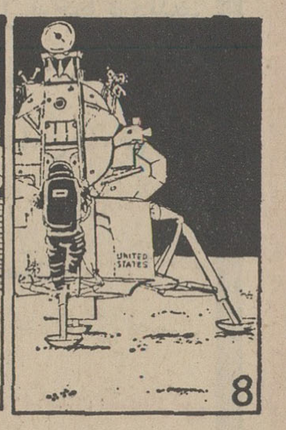

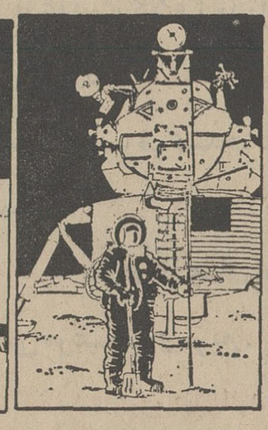

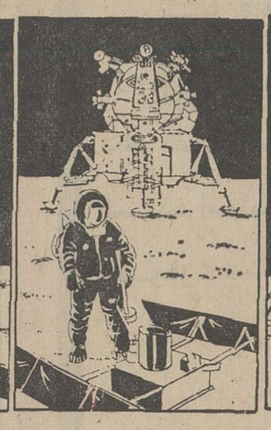

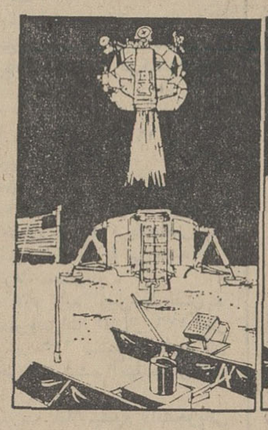

۸ـ در ساعت ۹ و ۴۹ دقیقه بعد از ظهر روز یکشنبه لحظه تاریخی فرا میرسد و سفینه «لم» در جنوب دریای آرامش بزمین می‌نشیند. و دو فضانورد بدون آن که دریچه های سفینه ماه نشین راباز کنند تاساعت ۹ و ۴۷ دقیقه بامداد روز دو شنبه در داخل کابین استراحت میکنند. در آن ساعت ارمسترانك دریچه کابین ماه‌نشین را باز می کند و آهسته از نردبان ۹ پله‌ای شروع به پائین رفتن می کند. ارمسترانك قبل از پائین رفتن‌ازنردبان نخستین‌صبحانه خود را در کره ماه با الدرین‌صرف کرده است.

***

ارمسترانك برای نخستین بار در کره ماه قدم میگذارد در حالیکه الدرین هنوز در داخل کابین قرار دارد. ارمسترانك پس از آنکه اطمینان یافت خاکی که در زیر پایش قرار دارد محکم است شروع به راه رفتن می کند و الدرین از دریچه سفینه بدقت مواظب‌اواست. پس از آن ارمسترانك‌با عجله‌جیب مخصوص خودرا از سنك ریزه‌های کره ماه پر میکند.

۸ـ۳ ـ باکمك الدرین پرچم امریکا را در کره ماه نصب می‌کند و وسائل و دستگاه های علمی را کار میگذارد. این وسائل عبارتند از یك زلزله سنج، یك دستگاه «لیزر» و یك دستگاه مخصوص اندازه گیری طوفانهای خورشیدی. تمام این عملیات به وسیله دستگاه های فرستنده تلویزیونی پخش میشود. آنهاپس از انجام ماموریتی که‌بعهده‌دارند به کابین باز میگردند.

از ساعت ۹ و ۱۶ دقیقه‌صبح روز دو شنبه تاساعت ۹ و ۲۵ دقیقه بعداز ظهر ان روز دو فضانورد در داخل کابین بسر می برند و در این لحظه موتور مخصوص بالا رفتن راروشن می کنند. پا های فلزی«لم» در اینجا نقش‌سکوی پرتاب را ایفاء میکند و در همان محل باقی می ماند این مانور خطرناکترین و حساس ترین‌مرحله ماموریت سفینه آپولو ۱۱راتشکیل میدهد. واین نخستین بار خواهد بود که یك سفینه ساخت دست بشر از کره ماه بپرواز درمیاید.

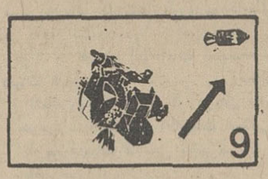

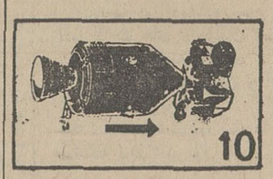

۹ـ در ساعت یك‌ودو دقیقه بعد از نیمه شب روز دوشنبه «لم» که پاهای فلزی خود را در کره ماه جا گذاشته است بسوی‌سفینه مادر که همچنان در مدار ماه در حرکت است روان میشود و در مداری که «آپولوی ۱۱» گردش میکندقرار میگیرد.

دراین جانیز باید یك مانور فوق‌العاده حساس و خطرناك انجام گیرد تا دو سفینه بیکدیگر به‌پیوندند.

۱۰ـ پس ازپیوستن دو سفینه بیکدیگر الدرین وارمسترانك‌وارد سفینه مادر شده و در کنار کالینز قرار می گیرند و در اینجا است که هر سه فضا نورد نفسی براحت می کشند و مسافران ماه‌احساس میکنند که بخانه خود بازگشته‌اند. آنها پس از کمی استراحت دوباره شروع بکار میکنند. باید قبل‌از هر چیز وسائل و لوازم گرانبهای سفینه ماه نشین به سفینه مادر منتقل شود.

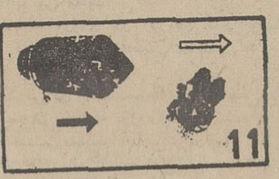

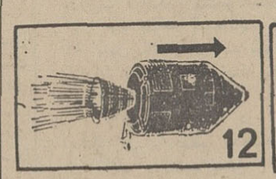

۱۱ـ اکنون‌دیگر تمام وسائل و لوازم غیر ضروری در سفینه ماه نشین ذخیره شده است. در ساعت چهارو پنجاه‌وپنج‌دقیقه روزسه‌شنبه مسافران ماه با دستوری که از طرف سازمان ملی فضائی امریکا دریافت می‌کنند موتور لم راروشن می‌کنند و این‌مانور «لم» را از سفینه مادر جدار میسازد و برای همیشه در مدار کره ماه بگردش در میاید.

۱۲ـ در ساعت ۸ وبیست و شش دقیقه روز سه شنبه کالینز موتور اصلی رابرای مدت ۱ دقیقه و ۵۶ ثانیه روشن میکندو افزایش‌سرعت سفینه سب‌میشود که آپولو ۱۱ از مدار کره ماه خارج گردد ودر راه بازگشت بزمین قرار گیرد. اکنون دیگر قسمت اعظم کار ها انجام شده است و در سرراه سرعت سفینه براثر قوه جاذبه زمین‌پیوسته رو بافزایش میگذارد.

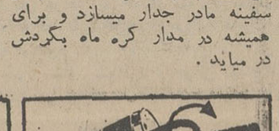

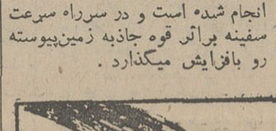

۱۳ـ در ساعت هفت بعد ازظهر روز چهار شنبه سفینه به نزدیکی زمین میرسد. اندکی بعد گلوله های کوچك انفجاری کابین‌سرویس سفینه را که دیگر احتیاجی بوجود آن نیست از سفینه آپولو جدا میکند.

اکنون دیگر سفینه در ۱۴۰ کیلو متری زمین است و آخرین مانور که وارد شدن در اتمسفر زمین است باید با دقت کامل‌انجام شود.

۱۴ـ درساعت ۸ و نوزده دقیقه بعداز ظهر روز چهار شنبه آپولو ۱۱ در ۱۹۰۳ کیلو متری جنوب غربی هونولولو که در نتیجه‌برخورد با اتمسفر زمین بصورت مشعل فروزانی درآمده است به آبهای اقیانوس فرود میاید. سرعت کابین هنگام ورود به‌اتمسفر چهل هزار کیلو متر در ساعت خواهد بود. و اندکی بعد فضانوردان بر ناو هواپیما بر «هورنت» انتقال‌خواهند یافت و از آن لحظه دوره قرنطینه سه هفته‌ای آنها آغاز میشود.

هفت تن از محققان جوان ایرانی که سالها در دانشگاه های معتبر جهان تحصیل کرده‌اندو اینك‌درقسمت های مختلف‌دانشگاه تهران‌مشغول تحقیق هستند هسته‌اصلی‌سرویس‌فضائی‌اطلاعات رابدین‌ترتیب تشکیل میدهند:

۱ـ دکتر سیروس طغرائی ـ تله‌کومنیکاسیون و تشعشات کیهانی
۲ـ دکتر لطیف کاشیگر گرا(متری(گرانی‌سنجی)
۳ـ دکتر منصور بینا مغناطیس‌زمین
۴ـ دکتر محمد ثبوتی سیسمولژی
۵ـ دکتر ابوالقاسم جلایر یونسفر
۶ـ دکتر عباس رحمتی مغناطیس فضا
۷ ـ دکتر محمد بای‌بوردی فیزیك‌خاك

ما ازاینکه‌چهره‌های جوان‌دانشمندایرانی دعوت همکاری با سرویس فضائی اطلاعات را پذیرفتند صمیمانه از آنها تشکر می‌کنیم‌ویادآور میشویم‌که علاوه‌براساتید مزبور تازه ترین مطالب علمی مربوط به سفر انسان به ماه را با کمك سرویسهای مجهز خبری و مطبوعات علمی جهان در اختیار شما قرار میدهیم تا بدرستی نخستین سفر انسان بفضا را دنبال کنید.

از آتش تا فرود در ماه

پیاده شدن نخستین انسان در کره ماه مرحله‌جدیدی‌درتاریخ بشریت‌میگشاید، این اقدام بیسابقه دارای نتایج علمی، صنعتی و سیاسی‌است که‌بدون شك‌باتعجب تلقی میشود.

با پیاده شدن انسان‌در کره ماه‌ناگهان سرحدات دنیائی که بشر اکنون در آن زندگی میکند و کلیه مرزهای دانش بطور بیسابقه گسترش پیدا میکند.

تسخیر «افقی»زمین که‌از هنگام‌کشف امریکا بدست کریستف کلمب آغاز میشود پایان یافته‌استو اکنون دوران «عمودی» که‌شامل اقیانوسها و فضامی‌شود شروع میشود.

از طرف‌دیگردر عین‌حال بشر بااستفاده از رادیو تلسکوپ های عظیم بیش از پیش با مرزهای جهان‌باعلائمی که از کهکشانها میرسدباستارگان‌بسیار دوردست‌با«کازار»ها با «پلوزار» ها آشنائی پیدا کرده و بریزه‌کاریهای طبیعت و ساختمان ماده پی میبرد.

گسترش بیحدوحصر مرز های دانش مرحله بمرحله و بتدریج با اختراع ابزارو ادوات علمی دقیق امکان پذیر شده است.

● سیصد سال قبل

ستاره شناس دراین میان نقش‌مهمی ایفاء کرده است.از سیصدسال قبل‌قوانین «نیوتون» در کلیه رشته های مکانیکی از چرخ خیاطی گرفته تا زره‌پوش‌نقش مهمی ایفاء کرده است. این روز ها تجسسات دانشمندان فیزیك‌دان و ستاره‌شناس با توسعه انرژی اتمی درهم آمیخته است. زیرا خورشید خود جز یك تنور اتمی‌عظیم چیز دیگری نیست.

این ستاره شناسان هستند که ارزش تئوریهای نسبی«انیشتین» را تعیین کرده‌اند ستاره شناسی درمدت ۱۴ قرن با افکارغلط «پلوتمد» که عقیده داشت خورشید و ستارگان بدور زمین‌میگردند درهم‌آمیخته بودولی سرانجام‌درسال ۱۵۳۲ حقیقت‌کشف شد و وضع منظومه شمسی روشن‌گردید.

با کمك تلسکوپ‌که برای نخستین‌بار در سال ۱۶۷۱ توسط «نیوتون» ساخته‌شد در اواسط قرن ۱۹ کهکشانها کشف‌شدند و بااستفاده از رادیوتلسکوپ که درسال ۱۹۳۲ اختراع شدسراسر کاینات دردید، دانشمندان قرار گرفت.

● سفینه های خودکار

همین ستاره شناسی بود که شورویها وامریکائیها را وادار کردند سفینه های خودکار بسوی زهره و مریخ پرتاب کنند. در ۱۴ دسامبر ۱۹۶۲ سفینه «سورویور» امریکا از نزدیکی کره زهره گذشت و اطلاعات علمی قابل توجهی بزمین مخابره کرد. دراین میان ریاضیات فیزیك‌وشیمی مریك بنوبه خود به ستاره‌شناسان کمك مهمی کردند. دانش‌زمین بدون شك با کشف «راتوسفی» آغاز میشود که دوقرن قبل از میلاد مسیح توانست محیط زمین را بایك اشتباه جزئی ۸۰ کیلو متر تعیین کند.

پس از کشف‌قطب جنوب در۲۰ ژانویه ۱۸۴۰درسال۱۹۰۹ دریاسالار «رابرت‌پیری» پای خود را به قطب جنوب گذاشت.

کشف اتم دومین اکتشاف مهم بود. در سال ۱۸۹۶ «بکرل» رادیو اکتیورا کشف کرد و درسال ۱۹۳۳ «ایرن» و «فردریك ژولیوکوری» وجود رادیو اکتیویته مصنوعی را ثابت کردند.

● بمب‌اتمی

بعدها اتم در راه مصارف جنگی بکار رفت و نخستین بمب اتمی در ۱۶ ژوئیه ۱۹۴۵در صحرای نیومکزیکو آزمایش شد وسه‌روزبعد دو بمب اتمی یکی درهیروشیما و دیگری در ناکازاکی منفجر گردید.

اینك مهمترین اکتشافات و اختراعات دوران تاریخ بشری بطور اجمال در اینجا ذکر میشود:

* شایع است که بشر پانصد هزار سال قبل از میلاد مسیح بوجود آتش پی برده و از آن استفاده میکرد.

تاریخ اختراعات‌واکتشافات دیگر باین قرار است:

قبل از میلاد مسیح

* کوزه‌گری و ساختن ظروف سفالی ۸۰۰۰ سال.
* چرخ ۳۰۰۰ سال.
* تیشه ۱۳۰۰ سال.
* کاغذ ۱۰۵ (در چین ساخته شد).

پس از میلاد مسیح

در حدود سال هزار میلادی وایکینك لیف‌اریکسون» در امریکای شمالی پیاده شد.

* در ۱۱۰۰چینی ها قطب‌نما را اختراع کردند.
* درسال ۱۳۰۰ برای نخستین بار اسلحه مورد استفاده قرار گرفت.
* درسال ۱۴۵۰ گوتنبرك صنعت چاپ را اختراع کرد.
*۱۴۹۲ کریستف کلمب امریکا را کشف کرد.
* ۱۵۱۹ «ماژلان» امریکا را از طرف جنوب دورزد.
* ۱۵۳۲ سیستم کوپرنیك کشف شد (خورشید مرکز دنیا است).
*۱۵۸۹ «ژانس» هلندی نخستین عینك راساخت.
* ۱۵۹۰نخستین میکروسکوپ ساخته شد.
* ۱۶۴۸ پاسکال وجود فشار اتمسفر را ثابت کرد.
۱۷۶۴ نخستین «کرونومتر» ساخته‌شد.
۱۷۶۹ جیمزوات‌ماشین بخار را کشف کرد.
* ۱۷۹۱ نخستین تلگراف «شاپ» آزمایش شد.
* ۱۷۹۱«ولتا» پیل‌الکتریکی‌را اختراع کرد.
* ۱۸۰۴ نخستین‌لکوموتیو بخار بکار افتاد.
* ۱۸۳۰نخستین چرخ خیاطی به‌بازار آمد.
* ۱۸۳۷ اختراع تلگراف مورس.

آنچه نوشته شد تنها شمه‌ای ازاختراعات و اکتشافات دوران‌تاریخ بشربود. شکافتن اتم و پیدایش بمب‌اتمی و استفاده ازنیروی اتم در خدمت صلح رانمیتوان از نظر دور داشت‌وبدین طریق فعلامیتوان به‌افتخارات علمی بشر با سفر به کره ماه پایان داد.

از سرویس علمی خبرگزاری فرانسه

دانش آموزان ممتاز

دبستان محدث

(بمدیریت آقای محدث)
آریاشهر - خیابان چهارم

روزبه ادهمی قره‌تپه‌دانش آموز ممتاز کلاس پنجم

حیدر علی گلکار دانش آموز ممتاز کلاس‌اول

سیاب را دورزنگنه دانش آموز ممتاز کلاس اول

عباس منافی‌داریان دانش آموز ممتاز کلاس اول

شهرام کوهساری جدی دانش آموز ممتاز کلاس‌اول

حمید رضاپاپلی دانش‌آموز ممتاز کلاس اول

دبستان یادبود

خیابان نواب چهارراه‌خاکباز

محمد رضا دارابی شاگرد اول کلاس ششم با معدل ۱۷٫۶۵

مهدی کاظمی شاگرد اول کلاس دوم با معدل ۱۸٫۵۸

پرویز عطائی دانش‌آموزممتاز کلاس اول‌با معدل ۱۹٫۶۶

دبستان جلوه‌دانش

امیرسعید قطاب دانش‌اموز ممتاز کلاس اول

ندالستی دانش آموز ممتاز کلاس اول

کاوه نداف دانش آموزممتاز کلاس سوم

فاطمه سهرابی رحمت آبادی دانش آمو زممتاز کلاس چهارم

محمود نیری شاگرد اول کلاس چهارم

هوشنگ دفاعی دانش آموز ممتاز کلاس دوم دبستان‌هیف با معدل ۱۹٫۵۶.

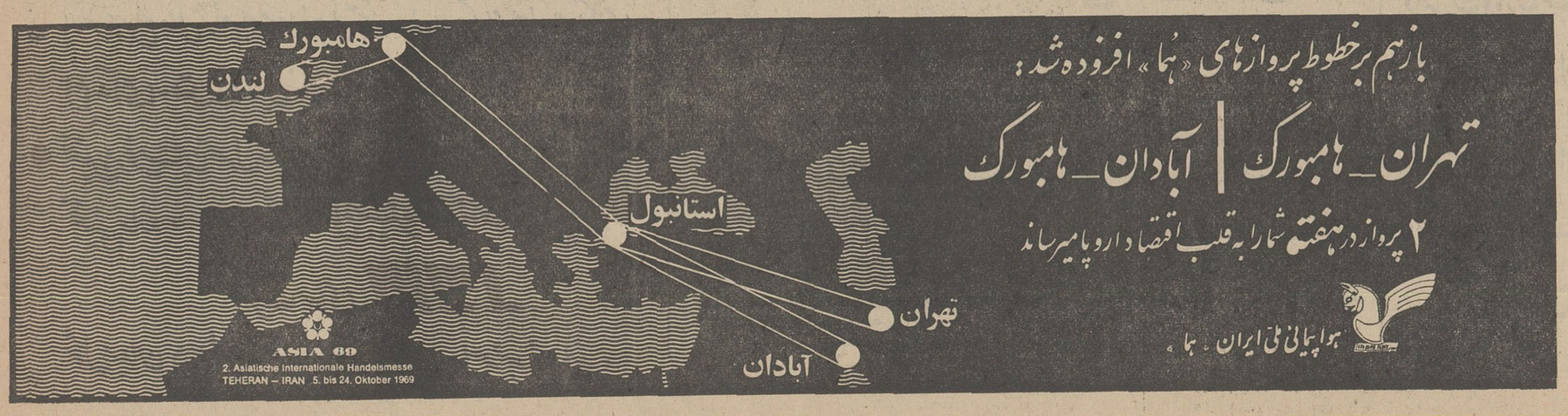

شماره ۱۹۲۳ تاریخ ۴۸٫۴٫۲۲

آگهی مناقصه خاك برداری

انستیتو بررسیهای علمی و صنعتی ماهی ایران ۱۵۰۰۰ متر مکعب خاك برداری در مجاورت پل سفیدرود را از طریق مناقصه اعلام مینماید.

طالبین میتوانند برای اطلاعات بیشتر وملاحظه نقشه باین انستیتو مراجعه نمایند. ضمنا برای شرکت در این مناقصه باید مبلغ ۵۰۰۰۰ ریال اسناد خزانه به صندوق این انستیتوتحویل و قبض رسید دریافت دارند.

کلیه پیشنهاد کنندگان باید تاساعت ۹ صبح روز یکشنبه ۴۸٫۵٫۵ پیشنهادات خود رالاك و مهر شده بدفتراین‌انستیتوواقع د رغازیان تسلیم نمایند.

پیشنهادات رسیده در همین روز ساعت ۱۰ صبح در حضور پیشنهاد دهندگان قرائت خواهد شد.

انستیتو بررسیهای علمی و صنعتی ماهی ایران در رد و یاقبول یك‌یا کلیه پیشنهادات مختاراست.

انستیتو بررسیهای علمی وصنعتی ماهی ایران
۱ـ۳ آ ـ ۳۰۰۳۸

آقای علی شاعری دیپلمه ساکن کاشان یکی دیگر از برندگان خوشبخت جایزه پانصد هزار ریالی صندوق پس‌انداز بانك ملی شعبه کاشان طی یك گفتگوی کوتاه بخبرنگار اطلاعات در کاشان گفت :

شاهین خوشبختی هنگامی بر بام خانه ما پر گشود

که من جهت تهیه عکس برای مسابقات کنکور دانشگاه درمقابل دوربین عکاسی مادرم نشسته و خواهرم مشغول تنظیم نور پریژکتور آتلیه بود

از چند روز قبل چمدانهای من آماده شده بود تاجهت شرکت در مسابقات کنکور دانشگاه های آریامهر و رشته مکانیك دانشگاه شیراز عازم شوم مدارك لازم‌جهت شرکت درکنکوراز هرحیث آماده بود و فقط عکس لازم‌داشتم مادرم در کاشان دارای استودیو عکاسی زنانه است (بنام موج) که دریکی ازاطاقهای منزلمان مستقر گردیده مصر بود که درمقابل دوربین عکاسی قرار گرفتم تامادرم ازمن عکس پرسنلی بگیرد زهراخواهر بزرگترم نور پریژکتور ها را تنظیم مینمود که تلفن زنك زد . معمولا وقتی مشتری در مقابل دوربین عکاسی آماده شد وکلید برق پریژکتور های آتلیه زده شد دراین هنگام اگر تلفن زنك بزند مادرم می گوید گوشی را برندارید و شخصی که تلفن‌می‌زند بناچار مجددا شماره میگیرد و مطالب خود را اظهار مینماید . نمیدانم آنروز چطور شد که‌مادرم بلافاصله پس‌از شنیدن اولین زنك مثل اینکه خبر مسرت - انگیزی باو الهام شده بود پای تلفن رفت و گوشی را برداشت

گوینده که یکی از فروشندگان نشریات اطلاعات درکاشان و کیوسك مطبوعاتی او نزدیك منزل ما واقع و علاوه براین که‌روزنامه اطلاعات راهرشب برای ما می - آورد آشنائی و دوستی نزدیك‌با او داریم از آنطرف گوشی مژده برنده شدن جایزه پانصد هزار ریالی صندوق پس‌انداز بانك ملی را بمادرم داد و مادرم ذوق زده‌به من مژده داد که مخارج تحصیل دانشگاهی تو از صندوق پس‌انداز بانك‌ملی ایران حواله شده‌است خانم رقیه سربلوکی مادر علی شاعری برنده خوشبخت میگفت: من قبل از عید امسال چهل هزار ریال پس‌انداز اعضاء خانواده را بحساب صندوق پس‌انداز بروبچها دربانك ملی‌شعبه کاشان گذاشتم شماره حساب (دفترچه پس‌انداز) علی فرزند ارشدم که‌برنده پانصد هزار ریال است ۶۵۱۱ میباشد . علی شاعری فرزند من‌سال گذشته موفق باخذ دیپلم ششم ریاضی‌با معدل ۱۵٫۸۵ از دبیرستان پهلوی کاشان گردید . .

او متولد سال ۱۳۳۰ است‌سال قبل بعلت بیماری چشمی تحت معالجه بودو نتوانست درمسابقات کنکور دانشگاهی شرکت جوید . امسال‌او باآمادگی کامل‌و شرکت درکلاسهای تقویتی تهران قصد شرکت‌درمسابقات کنکوردانشگاهی ر اداشت هزینه تحصیل او قرار بوداز محل‌صرفه‌جوئی‌وپس‌اندازاعضا خانواده تامین گردد که‌خوشبختانه جایزه ممتاز پانصد هزار ریالی‌به موقع نصیب او گردید .

رضا شاعری رئیس خانواده نماینده پخش کانادادارای در کاشان است این خانواده جمعا پنج‌اولاد ۳ پسر و ۲ دختردارند و علی فرزند ارشد خانواده است.

کاریکاتور

روزیکشنبه ۵ مرداد

مجلهٔ کاریکاتور

یکساله میشود

در شماره مخصوص آغاز سال دوم کاریکاتور برای اولین بار در تاریخ مطبوعات ایران

یک پاورقی کاریکاتوری از جنگ جهانی دوم.

و ده‌ها کاریکاتور جالب، مقالات شیرین و سرگرم کننده

کاریکاتور اولین مجله طنز سیاسی ایران برای روشنفکران غیرحرفه‌ای

یکشنبه‌ها روز انتشار کاریکاتور

صاحبان صنایع در مصرف کنندگان انواع‌واقسام آجرهای نسوزتوجه فرمایند. شرکت سهامی موادنسوز امین‌آباد وابسته بشرکت سهامی کارخانجات ایران تهیه کننده انواع مختلف آجرهای نسوز از انواع اسید -بازیك -خنثی استو محصولات آن‌بعلت مرغوب بودن مواد اولیه ومقاومت حرارتی بسیار بالا وفشردگی و تازه تهیه شدن بهیچوجه با آجر های هم نوع خود حتی آجر های نسوزی که ازخارج کشوروارد میشود قابل‌مقایسه نیست سفارشات طبق نقشه در اسرع وقت انجام شده و انواع شاموت با مقاومت حرارت ۱۷۰۰ درجه از قرار هرکیلو ۷ ریال سیلیس کاملا خالص ۱۰ ریال و کرومیت ۱۲ ریال دراختیار صاحبان صنایع قرار خواهد گرفت خواهشمند است‌برای‌مشاهده انواع‌و اقسام محصولات بالا و انجام سفارشات کلی و جزئی مستقیما بشرکت سهامی مواد نسوز امین‌آباد واقع در شهر ری مراجعه فرمایند .

شرکت سهامی مواد نسوز امین‌آباد

آ-۳۰۵۴۰

شرکت سهامی لوله وماشین سازی ایران

قابل توجه

بدلیل اطمینان صد درصد و بهای غیرقابل رقابت ومزایای دیگر دیگهای چدنی قطعاتی حرارت مرکزی ام-آی-تری ساخت شرکت سهامی لوله وماشین سازی ایران که یکی ازمثمرات مستقیم انقلاب سفید میباشد بازار فروش کشور را آنچنان تسخیر کرده که دیگر فرصت سودجوئی بفروشندگان جنس مشابه خارجی نخواهد داد .

اینها هستند قسمتی ازمزایا وبرتری دیگهای چدنی حرارت مرکزی ام-آی-تری

- ساختمان دیگ متناسب باسخت ترین شرایط بهره برداری میباشد .
- ابتکار وافتخار صنایع سنگین کشوراست .
- ارزانترین وباصرفه ترین ومطمئن ترین دیگ حرارت مرکزی است که درایران یافت میشود .
- هیچ نوع انفجاری نمیتواند لطمه به دیگهای ساخت این شرکت وارد نماید، مگر اینکه ساخت کارخانجات این شرکت نباشد .
- بالاخره مصالح عالی توأم باعدم صرفه جوئی درجنس دوام دیگهای حرارت مرکزی ام-آی-تری رابی نهایت کرده است .
- تضمین مرغوبیت این محصول حداقل ۵ سال میباشد درصورتیکه محصولات مشابه خارجی تضمینی ندارد . برای هرگونه اطلاع بیشتر به نمایندهٔ انحصاری فروش :

شرکت سهامی دارمر

شمال میدان ۲۵ شهریور تلفن ۶۲۷۳۲۴ مراجعه فرمایند .

مقررات مربوط بامتحانات ورودی وثبت نام دانشجویان در مدرسه عالی ادبیات وزبان‌های خارجی

مدرسهٔ عالی ادبیات و زبان های خارجی عده‌ای دانشجو برای رشته زبان و ادبیات‌فارسی- رشته زبان و ادبیات انگلیسی- رشته زبان‌وادبیات فرانسه - رشته زبان و ادبیات آلمانی جداگانه با رعایت مقررات ذیل برای شرکت در امتحانات مسابقه ورودی ثبت‌نام می نماید .

۱- مقررات ثبت‌نام :

الف - داوطلب باید دارای گواهی نامه‌ششم متوسطه شعبه ادبی یا طبیعی یا ریاضی باشد .

ب- داوطلب باید دارای گواهی نامه حسن اخلاق و رفتار به ترتیب ذیل باشد .

۱- دانش آموزان از مدرسه‌ای که در آن تحصیل میکرده‌اند .

۲- کارمندان‌ادارات‌و موسسات‌ازکارگزینی اداره یا موسسه‌ای که در آن خدمت میکنند .

۳- افراد آزاد دو نفر که مورد اعتماد اولیاء مدرسه باشند .

ج- داوطلب مشمول خدمت نظام‌وظیفه‌عمومی باید برك معافیت تحصیلی یا برك انجام خدمت‌یا برك معافیت دائم داشته باشند . درباره تکفل و یا معافیت پزشکی موکول برسیدگی است .

د- داوطلب باید ۱۲ قطعه عکس ۴×۶ که پشت آنها مشخصات خود را نوشته باشد و ۲ نسخه رونوشت مصدق شناسنامه خود را بدفتر مدرسه بدهد .

هـ - داوطلب باید برك تقاضانامه چاپی از دفتر مدرسه گرفته و پس از تکمیل ضمیمه‌سایر مدارك بدفتر مدرسه بدهد .

و- داوطلب باید مبلغ ۵۰۰ ریال بحساب شماره ۵۵۵ مدرسه عالی ادبیات و زبان‌های‌خارجی در بانك پارس شعبه تخت‌جمشید تهران به هریك از شعب بانك پارس در تهران و بهمین حساب در شعبه بانك پارس در شهرستان ها ریخته قبض آنرا ضمیمه مدارك نماید . مبلغ فوق بهیچ عنوان مسترد نمیشود ولو دانشجو در امتحانات شرکت نکند .

ز- داوطلبان میتوانند از شنبه چهاردهم‌تیر ماه لغایت پنجشنبه سی‌ام مرداد ماه همه‌روزه‌غیراز شنبه و پنجشنبه صبح ها از ساعت ۷ونیم تا۱۱ونیم و عصر ها از ساعت ۵ تا ۸ بعداز ظهر بدفتر مدرسه مراجعه نمایند .

ح- روز دوشنبه سوم شهریورماه کارت‌های ورودی داوطلبان صبح وروزسه‌شنبه چهارم‌شهریور ماه کارت های داوطلبان عصر داده میشود .

۲- مسابقه ورودی - مواد و تاریخ امتحانات مسابقه ورودی بشرح زیر می باشد .

الف - رشته زبان و ادبیات فارسی (مجموع ضرایب ۱۶)

شنبه ۸ شهریور ماه	انشاء ودیکته و دستور زبان فارسی هریك با ضریب ۲
یکشنبه نهم شهریور ماه	عربی - فلسفه - اطلاعات عمومی و تاریخ و جغرافیا هریك‌باضریب۱
دوشنبه دهم شهریور ماه	تاریخ ادبیات فارسی باضریب ۳ و زبان خارجه (انشاء و دیکته وترجمه باضریب۱)
سه‌شنبه یازدهم شهریور ماه	قرائت فارسی با ضریب ۲ (مصاحبه)

ب- رشته زبان و ادبیات خارجی (آلمانی - فرانسه - انگلیسی) مجموع ضرایب ۱۶

شنبه ۸ شهریور ماه	انشاء و دیکته و دستور زبان فارسی هریك باضریب ۱
یکشنبه نهم شهریور ماه	انشاء و دیکته زبان خارجه هریك با ضریب ۲
دوشنبه دهم شهریور ماه	گرامر وترجمه فارسی بزبان خارجی و بالعکس هریك باضریب ۲
سه‌شنبه یازدهم شهریور ماه	قرائت فارسی باضریب۱ وقرائت‌و مکالمه‌زبان خارجه هریك‌باضریب۲

ج- شروع امتحان صبح ها ساعت ۸ وبعداز ظهر ها ساعت ۱۷ (پنج بعداز ظهر) می باشد .

داوطلبانی که دیرتر از ساعت مقرر بیایند به جلسه امتحان پذیرفته نمیشوند .

د- مدرسه عالی ادبیات و زبان های خارجی تعداد دانشجوئی که لازم دارد ازبین داوطلبان با رعایت مجموع نمرات بیشتر انتخاب می نماید مشروط براینکه مجموع‌نمرات آنان‌از ۱۷۶ کمتر نباشد و در صورتی که تعداد لازم واجد شرط مجموع نمرات بیشتر از ۱۷۶ نباشد از دارندگان مجموع نمرات بین ۱۷۶ - ۱۶۰ اشخاصی راکه میانگین نمرات گواهی نامه ششم آنها بیشترباشد بارعایت میانگین بیشتر انتخاب می نماید .

هـ- نتیجه امتحانات مسابقه ورودی در روز ۲۵ شهریورماه درمدرسه اعلام‌میشود دانشجویانی که مایل باشند در مدرسه عالی ادبیات تحصیل نمایند باید برای ثبت‌نام تا اول مهر ماه بارعایت مقررات ذیل اقدام نمایند .

۳- مقررات ثبت‌نام دانشجویانی که درمسابقه ورودی قبول شده‌اند :

دانشجویانی که در امتحان مسابقه ورودی قبول شده‌اند باید‌موقع ثبت‌نام‌برای تکمیل پرونده مدارك زیر را بدفتر مدرسه تسلیم نمایند .

الف - رسید مبلغ ۳۰۰۰۰ ریال که‌بحساب شماره ۵۵۵ مدرسه عالی در شعبه بانك پارس واقع در خیابان تخت‌جمشید پرداخته‌اند .

ب- تائید به اداره امتحانات وزارت وزارت آموزش دابر برقبولی در سال ششم دبیرستان .

۴- امتیازاتی که در دوره تحصیل بموجب‌رای هیئت امناء بدانشجویان داده میشود عبارتند از :

الف - بدانشجویان هر کلاس که در یك سال تحصیلی در قسمت تحصیل با حضور مرتب یا حسن اخلاق اول شده باشند مبلغ ۷۵۰۰ ریال جایزه داده میشود .

- به هریك از دانشجویان ورزشکار یا هنرمند که در مسابقات ورزشی یا هنری دانشگاه ها شرکت کرده و در مرتبه اول یا دوم و سوم واقع شوند جایزه ۷۵۰۰ ریال داده میشود .

ج- از حق‌التعلیم سه نفر برادر یا خواهر که در مدرسه عالی تحصیل نمایند ا زهریك مبلغ ۷۵۰۰ ریال و از حق‌التعلیم هردو نفر خواهر و برادر هریك مبلغ ۵۰۰۰ ریال و ازهرزن وشوهر نیز ۵۰۰۰ ریال کمتر گرفته میشود .

د- دانشجویانی که چهار سال متوالی از جوائز نقدی استفاده کرده باشند به هزینه‌مدرسه از ۳ تا ۶ ماه بخارج فرستاده می شوند . کلیه هزینه رفت‌وآمد و توقف آنان در کشورهای‌خارج به عهده مدرسه خواهد بود .

هـ- کلیه کتب تحصیلی‌مورد احتیاج‌دانشجو و جزواتی که بلی‌کپی میشود از طرف مدرسه‌تهیه و برایگان بدانشجویان داده میشود .

و - کلیه هزینه ورزشی دانشجویان‌ازقبیل تهیه وسائل ورزشی و لباس ورزش دانشجویان و هزینه مسافرت های ورزشی و شرکت درمسابقات و اردو های ورزشی و همچنین هزینه مسافرت ها وگردش های علمی ودسته‌جمعی دانشجویان‌بعهده مدرسه می باشد .

ز- دانشجویان در تمام دوره های تحصیلی از مزایای بهداری مدرسه‌استفاده نموده‌و برایگان معاینه و معالجه و مداوا میشوند .

ح- از کافه تریای ارزان قیمت مدرسه می توانند استفاده نمایند .

۵- اطلاعات عمومی :

الف - مدرسه عالی ادبیات و زبان های خارجی برای قسمت صبح و عصر جداگانه‌دانشجو می پذیرد و کلاس های عصر بیشتر مخصوص کارمندان دولت و شهرداری ها و آموزگاران و دبیران و موسسات و شرکت‌ها ودارندگان‌مشاغل آزادو کلاس های‌صبح‌بیشتر مخصوص دانشجویان می باشد .

ب- ساعات کار مدرسه صبح ها از ساعت ۸ونیم تا ۱۲ و عصرها از ساعت ۵ تا ۸ ونیم بعداز ظهر می باشد .

ج- مدرسه عالی ادبیات و زبان های خارجی برای دوره لیسانس در رشته های زبان و ادبیات انگلیسی و زبان وادبیات فرانسه - زبان وادبیات آلمانی - زبان و ادبیات فارسی ثبت‌نام می نماید.

تبصره ۱- تاسیس کلاس های فرانسه و آلمانی و فارسی موکول به آنست که داوطلب بحد کافی ثبت‌نام نماید . (۲۰ نفربرای هر کلاس).

۶- دانشجویان سال های اول و دوم و سوم مدرسه عالی ادبیات و زبان های خارجی باید تا آخر روز پنجشنبه ۳ مهر ماه پس از پرداخت حق‌التعلیم سالیانه ثبت‌نام نمایند و پس‌از آن‌تاریخ دیگر از دانشجویان ثبت‌نام نخواهد شد .

نشانی - تهران ۱۰۰ . فخرآباد خیابان اراك شماره ۳۵- تلفن ۴۱۲۶۷ - ۶۸۲۹۴

رئیس مدرسه عالی ادبیات و زبان های خارجی - علی‌اصغر حکمت

آ-۲۶۵۸۴

سپنتا

برای پوشش سقف شما وکانالهای تهویه ورق گالوانیزه در اندازه و ضخامتهای مختلف میسازد.

محصولات سپنتا، تا مرحلهٔ مصرف تضمین شده است.

تشویق و خرید شما از سپنتا، موجب پیشرفت سپنتا، و مرغوبیت کالا و تعدیل نرخها گردیده.

باز هم همکاری کنید تا سپنتا، قیمت ها را تنزل دهد فقط حمایت مصرف کننده، ضامن بقاء تولید کننده است.

افتخار سپنتا، در درك زمان است.

سپنتا، یعنی مرغوب و سریع.

وشما وارد کننده عزیز میتوانید به جای سفارش بخارج، سفارشات خود را با شرائط بسیار سهل به سپنتا، بدهید.

ام . بی

آگهی ثبت‌نام مسابقات ورودی انستیتو تکنولوژی

در رشته های میکانیك ماشینهای کشاورزی وآب و خاك شهرستان اهواز

بمنظور تربیت تکنسینهای عالی در رشته های میکانیك ، ماشین‌های کشاورزی و میکانیك آب و خاك بادوره دوساله (فوق دیپلم کمتراز لیسانس) ۱۰۰ نفرداوطلب ثبت نام می شود . از طریق‌مسابقه پذیرفته می شود .

۱- رشته میکانیك ماشین های کشاورزی - در این رشته از فارغ‌التحصیلان هنرستان های صنعتی (رشته میکانیك و اتومیکانیك) و دبیرستان های کشاورزی و رشته های طبیعی و ریاضی دبیرستان ها ثبت نام‌می‌شود .

۲- رشته میکانیك - آب و خاك- دراین‌رشته‌از فارغ‌التحصیلان دبیرستانهای کشاورزی ، ورشته طبیعی و ریاضی دبیرستان هاثبت نام میشود .

شرایط و مدارك لازم جهت ثبت نام درمسابقه ورودی

۱- رونوشت مصدق یا فتوکپی گواهی‌نامه یا جواز قبولی دوره کامل هنرستان یا دوره کامل دبیرستان .

۲- ۳ قطعه عکس ۴×۳ که‌در سال جاری گرفته شده باشد و مشخصات داوطلب درپشت آن نوشته شود .

۳- یکبرك رونوشت مصدق شناسنامه .

۴- فتوکپی معافی یابرك آماده بخدمت و یابرك خاتمه خدمت‌نظام وظیفه (برای فارغ‌التحصیلان‌سال‌های پیش دبیرستانها و هنرستان‌ها و داوطلبانی که بطور متفرقه موفق باخذ دیپلم گردیده‌اند) .

۵- رسید بانکی بمبلغ ۵۰۰ ریال که‌بحساب‌جاری‌شماره ۲۰۱۰۸ بانك ملی ایران شعبه اهوازواریز شود (مبلغ مذکور بهیچ وجه مسترد نمی‌شود) .

داوطلبان مدارك فوق رابانضمام تقاضای ثبت‌نام باتعیین رشته‌مورد نظر بایست سفارشی طوری به نشانی اهواز صندوق پستی ۷۰ ارسال فرمایند که تاآخر وقت اداری روز ۲۳ مرداد ۱۳۴۸ به دفتر انستیتو برسد .

امتحان مسابقه ورودی از مواد، ریاضیات ، فیزیك ، شیمی و اطلاعات فنی درساعت ۸ صبح‌روز یکشنبه ۲۶ مرداد ماه ۱۳۴۸در محل انستیتو (اهواز جاده کوی گلستان جنب مرکز پزشکی دانشگاه) انجام می شود و کارت ورود بجلسه امتحانی درساعت ۷ صبح همان روز درمقابل ارائه‌اصل جواز قبولی و یاشناسنامه عکس‌دار توزیع خواهد شد .

برای کسب اطلاعات بیشتر داوطلبان دراهواز بدفتر انستیتو در تهران بسازمان تعلیمات فنی و حرفه‌ای واقع درخیابان روزولت روبروی دانشسرای عالی ساختمان شماره ۲ مراجعه فرمایند .

مدیر کل آموزش و پرورش استان خوزستان - پورپرویز

آ- ۳۰۵۲۴

آگهی دعوت

بدین وسیله از صاحبان سهام شرکت سهامی قند اصفهان دعوت میشود برای شرکت در مجمع‌عمومی عادی صاحبان سهام که بطور فوق‌العاده ساعت پنج بعدازظهر روز چهارشنبه پانزدهم امرداد ماه۱۳۴۸ در دفتر شرکت واقع در تهران-خیابان سعدی شمالی کوچه‌تلگرافخانه شماره ۱۴ تشکیل میشود حضور بهمرسانند .

دستور جلسه :

۱- اخذ تصمیم راجع به تقسیم سودسنوات گذشته

۲- شور وبحث راجع به امور جاری شرکت.

شرکت سهامی قند اصفهان

آگهی تاسیس شرکت انتشارات مصور با مسئولیت محدود

نظربماده ۱۹۷قانون تجارت وماده۶ آئین‌نامه همان‌قانون‌خلاصه شرکتنامه واساسنامه شرکت‌انتشارات مصور بامسئولیت محدود که در تاریخ ۲۶ر۳ر۱۳۴۸ تحت شماره ۱۳۲۲۷ در این اداره به‌ثبت رسیده برای اطلاع عموم در روزنامه رسمی کشور و یکی از جراید- کثیرالانتشار یومیه تهران آگهی میشود.

۱-نام و نوع‌شرکت انتشارات مصور بامسئولیت‌محدود .

۲- موضوع شرکت تصدی بامر چاپ کتاب‌روزنامه مجله کتاب برای کودکان کلیه امور مطبوعاتی مجاز وصادرات و واردات مربوط به‌آن .

۳- مرکز اصلی شرکت تهران جاده قدیم‌شمیران شماره ۶۳۷

۴- مدت شرکت از تاریخ‌بیست‌ودوم خرداد ماه بمدت نامحدود -۵- تابعیت شرکت ایرانی

۶- سرمایه شرکت مبلغ یك میلیون ریال‌است که تماما پرداخت شده است.

۷- موسسین شرکت آقایان فرهاد مسعودی‌محمد ایرج امیر ارجمند -حسینعلی امیرارجمند - خریستافر - دانیلی ساهاکیانس ۸- مدیر یامدیران‌شرکت و دارندگان حق امضاء آقایان فرهادمسعودی محمد ایرج‌امیر ارجمند -خریستافردانیلی ساهاکیان مدیران شرکت میباشند که دو نفر از سه نفرمتفقا با مهر شرکت حق‌امضاء دارند ۹- میزان کسر سرمایه‌ذخیره از سود ویژه صدی‌ده .

۱۰- بازرس شرکت آقای حسینعلی امیرارجمند ۱۱- انحلال شرکت طبق ماده۱۱۴ قانون تجارت است.

رئیس اداره ثبت شرکتهاو مالکیت صنعتی . مهدی نراقی

آگهی قبول دانشجو برای آموزشگاه عالی خدمات اجتماعی دوره‌های فوق دیپلم و لیسانس

آموزشگاه عالی خدمات اجتماعی بمنظور تعلیم وتربیت مددکاران اجتماعی جهت‌خدمت درموسسات بهداشتی ، فرهنگی ، پرورشگاهها ،مراکز رفاه‌خانواده ، تاسیسات کارگری ،عمران دهات،زندانها و دارالتادیب و موسسات مشابه برای سال‌تحصیلی ۴۹ -۴۸ تعدادی دانشجوی زن و مرد که واجد شرایط زیر باشند ازطریق مسابقه ورودی ومصاحبه می پذیرد :

۱- داشتن گواهی نامه کامل متوسطه‌ریاضی. طبیعی .ادبی » با حداقل معدل ۱۲ .

۲- داشتن برك انجام خدمت نظام وظیفه ویا معافیت دائم.

۳- داشتن سن بیش از ۱۹ سال و کمتراز ۳۵ سال

۴- داشتن گواهی صحت مزاج و برك عدم‌سوء پیشینه « پس از موفقیت درامتحانات»

داوطلبان میتوانند جهت ثبت نام همه روزه‌از ساعت ۸ صبح الی یك و بعداز ظهر ها از ساعت۳ الی۶ بادردست داشتن مدارك فوق‌الذکر یافتوکپی آنها به اضافه ۳قطعه عکس۴×۶ ویك‌برك رونوشت شناسنامه و قبض رسید بانکی بمبلغ۴۰۰ ریال‌در بانك عمران وتعاون روستائی شعبه مرکزی « خیابان اسلامبول» به دفتر آموزشگاه مراجعه نمایند.

« داوطلبان شهرستانی میتوانند مدارك لازم‌را بوسیله پست سفارشی بدفتر آموزشگاه ارسال بحساب شماره ۴۷۵ آموزشگاه عالی‌خدمات‌اجتماعی دارند . »

تاریخ و محل امتحانات بعدا اعلان خواهد شد .

قابل توجه دارندگان دستگاههای حرارت مرکزی

اخیراً مشاهده شده است که عده ای افراد سودجو دیگ های حرارت مرکزی ساخت ایران را بجای دیگ های چدنی «Tasso» ساخت دانمارک با مارک مشابهی نصب نموده اند بمنظور جلوگیری از فعالیت اینگونه افراد از کلیه کسانی که دریکسال اخیر دستگاه حرارت مرکزی آنها مجهز به دیگ تاسو گردیده است خواهشمند است به شرکت صنایع حرارتی ، نمایندهٔ انحصاری دیگ های تاسو در ایران مراجعه فرمایند .

بلوار الیزابت دوم - شماره ۱۶۶

تلفن -۶۱۳۳۶۵-۴۲۱۵۵

لقانطه جای تیر اندازی نیست

چهل سال قبل در همین روز

بامضای میرحسن شباهنك مقاله‌ای راجع بوضع لقانطه چاپ شده که نویسنده ضمن این مقاله مینویسد: مدتی است وضعیت لقانطه در میدان بهارستان از صورت پیش بصورت فعلی ترقی کرده است و میتوان آنرا در ردیف یکی از بهترین کافه ها یا رستوران های طهران زیبای امروز دانست ولی این پیشرفت و ترقی که براثر جدیت مدیر آن پیداشده کم کم دارد اسم نیك لقانطه سابق را که آسایشگاه موقتی عده‌ای بود بواسطه ندانم کاریها از دست میدهد.

صرف نظر از آب و هوای لطیف آن که برای هر کافه و رستورانی جزء ضروریات است یکی دوعیب داخلی در آن دیده میشود که باید در رفع آن اقدام بکنند تا محلی که هر شب محل اجتماع اقلا پانصد نفر ایرانی و اروپائی است بصورت بهتر از این درآید. یکی ازمعایب برجسته لقانطه امروزموضوع تیراندازی است. بیخ گوش مشتری ها و کسانی که برای صرف شام و غیره یکی دو ساعت شب را با پرداخت وجهی بسر می برند خیلی خوب بود اگر میدالستیم این پیشنهاد را کی بمدیر لقانطه کرده است؟ زیرا باید ترسید که پیشنهاد کننده با ذوق سرشار خودفردا پیشنهاد کند که یکطرف حوض با صفای لقانطه را اختصاص باسب دوانی یا چوگان بازی دهند! خیلی مضحك است وقتی که عده‌ای بی سر و صدا نشسته با ریزش ملایم آب و نور نقره‌ای ماه یا چراغ های بالای حوض انس می گیرند یکدفعه صدای شلیك بیخ گوش آنها بساط سکوت و آرامش را بر هم زند و خدای نکرده اگر یکی از مشتریان محترم تریاکی یا منتظر خدمت باشد ...

مفتش کل طرق

آقای میرزا احمد خان سعیدی که از طرف وزارت معارف بریاست مدرسه ثروت معین گردیده بود بسمت مفتش کل طرق منصوب شد.

کنفرانس بین‌المجالس

هرسال در یکی ازممالك اروپا کنفرانس بین‌المجالس تشکیل میشود وازمجالس عالم نمایندگانی به آنجا اعزام میگردند از مجلس مقننه ایران هم دعوت شده است که نماینده خود را تعیین و اعزام دارد. این موضوع در جلسه خصوصی مجلس شورای ملی مطرح گردید و اکثریت آقایان قبول عضویت کردند و هیئت عامله خود را بشرح ذیل تعیین و معرفی نمودند:

تیمور تاش. دکتر امیراعلم

آقای تیمور تاش رئیس. آقای دکتر امیراعلم نایب رئیس. آقای فهیم‌الملك منشی کنفرانس امسال در لندن تشکیل خواهد شد ولی در هذه‌السنه از مجلس ایران - نماینده‌ای به کنفرانس اعزام نمیگردد.

فهیمی.

تغییر مکان وزارت عدلیه

چون منزل سعدالدوله را برای مکان وزارت عدلیه بهتر تشخیص داده‌اند لذا روز گذشته برحسب اجازه وزیر عدلیه، حوزه وزارتی را بجای منزل علاءالدوله بمنزل سعدالدوله انتقال داده و امروز اعضاء کابینه وزارت عدلیه در محل جدید مشغول کار بود و آقای وزیر هم در آنجا حضور داشتند.

ماموران نظمیه که بقتل هیو سند

آقای حسین سمیعی (ادیب‌السلطنه) وزیر داخله لایحه‌ای راجع به کمك بوراث مستخدمین نظمیه تقدیم مجلس نمود که در ان ذکر شده است چون نوع خدمات مامورین نظمیه طوری است که غالبا در معرض مخاطره واقع میباشند چنانکه از سال قبل باینطرف عده‌ای ازصاحبمنصبان و مفتشین نامینات و وکلا واران های نظمیه مرکز وولایات درحین انجام وظیفه مقتول گردیده‌اند، از طرف دیگر چون این قبیل مامورین مشمول قانون استخدام نبوده‌اند میسر نشده است که بپاداش خدمات مقتولین بورثه آنها مساعدت های مقتضیه بعمل آید لذا نظر بلزوم مساعدت به ورثه و بازماندگان این قبیل مامورین که در راه ایفای وظیفه کشته میشوند دو ثلث بلاکسر آخرین مقرری خدمت آنها بدون رعایت سن و مدت خدمت در باره ورثه قانونی آنها بعنوان وظیفه برقرار واز تاریخ وقوع قتل پرداخته خواهدشد.

ادیب‌السلطنه سمیعی

احکام نمایندگان بلدی

احکام یازده نفر نمایندگان انجمن بلدی طهران بامضای ریاست وزراء رسیده و بوزارت داخله ابلاغ گردیده و قبل ازظهر امروز آقای میرزا احمد خان مدیر مرکز وزارت داخله احکام نمایندگان را در اداره بلدیه به آقای سرتیپ بوذرجمهری رئیس بلدیه تسلیم نمود که جهت نمایندگان بلدی ارسال گردد.

(نقل از اطلاعات ۲۶ تیرماه ۱۳۰۹)

از اسمش پیداست!

احمد احرار

انتقاد

عبید میگوید: عمران‌نامی را در قم میزدند. یکی گفت چون عمرنیست چراش میزنید؟ گفتند عمر است، الف و نون عثمان‌هم دارد!

یکی از دوستان ما مدتی بود میخواست برای معالجه به‌اروپا برود ولی مسافرتش ممکن نمیشد ومیگفتنددر کارش گرهی افتاده که مشغول گشودن ان گره است. چند روز پیش عاقبت یادداشتی ازودیدم که روی میز من گذاشته و خداحافظی کرده بود. معمولا اشخاص وقتی از سفر می‌آیند سوغات می‌اورند. بهمین جهت تعجب کردم وقتی متوجه شدم دوستمان بسته‌یی بضمیمه یادداشت خداحافظی گذاشته و رفته است. بسته را گشودم. از درون ان‌پرونده‌یی ظاهر شد و این پرونده را که خواندم متوجه شدم کار مسافرت او چطور گرهی خورده بود.

ماجری ازینجا شروع میشود که دوست ما میرود بدنبال گذرنامه و اوراق لازم، منجمله شهادتنامه پزشکی و دو فقره یادداشت از آقای نخست‌وزیر وآقای وزیر راه که با مرخصی او موافقت کرده و دستورانی‌در باره‌بستری شدنش بنمایندگان دولت در خارج‌داده بودند ازباب محکم کاری به درخواست نامه خویش ضمیمه‌و تسلیم‌اداره گذرنامه میکند. اما گذرنامه‌باو نمیدهند و حدود یکماه هر دفعه مراجعه میکند جوابش میدهند که‌هنوزموافقت‌نامه نیامده‌است. اینجور مشکلات عادتا برای کسانی پیش می‌آید که سابقه یاپرونده ناجوری داشته‌باشند واین مرد مومن هرچه‌فکرمیکند می‌بیند نه‌فقط آنطور سابقه و پرونده‌یی ندارد، بلکه عضو ارشد مورد اعتمادی در دستگاه دولت استویکزمانی روزنامه‌ای داشته ولی درطریق‌غیرمعهودقلم نمی‌زده‌وخلاصه پرونده‌اش‌روی‌همرفته پرونده سفید است نه سیاه.

آدم مریض باشد، اینقسم گرفتاری هم‌مزیدبر علتش‌بشود پیداست چه حالی پیدا میکند. دوست ما بیماری خود را موقتا فراموش میکند و راه میافتد بدنبال اینکه بفهمد اشکال - کارش ازکجاست. بمراجعی که درجریان صدور گذرنامه نظر میدهند مراجعه میکند. میگویند مدتی است موافقت خودمانرا فرستاده‌ایم. بسراغ گذرنامه میرود، بازمیگویند جواب نیامده است و چون مستاصل میشود یکی از دوستان متنفذ خودرا واسطه قرار میدهد وآن آدم محترم دنبال کار او میرود ولی وقتی پرونده امر را به‌اختیاراو میگذارند ازین وساطت سخت خجل میشود، چون میفهمد اشکال قضیه چیزی است غیر از آنچه تصورش را میکرده و آدمی که چندین سال بدرستی‌و امانت میشناخته و باعتبار همین آشنائی دنبال کارش آمده کلاهبرداریست با یك‌دوسیه قطور مملو از چکهای بی‌محل‌و سفته‌های واخواست شده!

اینجا پرونده ورق میخورد و پرونده تازه‌ای باز میشود درعالم روابط دوست ما و دوست‌محترم متنفذش که وقتی برای گرفتن اطلاع بایشان مراجعه میکند مثل آتش فشانی براو میغرد و میخروشد و میگوید تو راچنان سابقه کثیفی، چرا دیگر پای مرا بمیان کشیدی و به‌حیثیتم لطمه زدی!

رفیق بیمار ما هاج وواج میماند که کدام سابقه ودوست محترم او این تغافل را به تجاهل حمل کرده برکلایه‌و ملامت‌خود میافزاید و چون گفت وشنود بالا میگیرد بحالت قهر وخشم میگوید: عزیز من، اگر تو اسمت محمد ونام فامیلت قوامی شیرازی است پس قبول کن که دزدی، جاعلی، کلاهبرداری، سابقه محکومیت‌و زندان داری، گذرنامه هم بتو نمیدهند!

رفیق بیمار ما فکر میکند می‌بیند هم محمد است هم‌قوامی وهم شیرازی، اما تاجائیکه خودش خبردارد سابقه دزدی و جعل و کلاهبرداری و محکومیت ومحبس ندارد. مگرآنکه از نوع ادمهای دوشخصیتی بوده‌و نصف وجودش از کارهای نصف دیگرش خبر نداشته باشد. جروبحث را باآن دوست محترم بی‌فایده می‌بیند و چون سرنخی بدستش آمده بود برای اینکه سرازکار خودش در بیاورد دو باره گفتش و کلاه میکند واین مرتبه میرود بدادگستری.

اینرا پرونده نشان نمیدهد. اما من خودم حدس میزنم در دادگستری چون حال وروز رفیق مارا می‌بینند و خطرناك تشخیص میدهند خیلی زود بفریادش میرسند. بدلیل اینکه اوراق پرونده درین قسمت ازسرعت کم سابقه‌یی حکایت دارد و مراجع مربوطاز یکطرف بسرعت تصدیق میکنند نامه‌یی از طرف بازپرس شعبه ۳۲ نوشته وابلاغ شده است که شخصی بنام‌محمد قوام شیرازی فرزند ابوالقاسم برابر قرار شماره ۳۶- ۴۷٫۴٫۳ باتهام صدورچك بلامحل بازداشت وبموجب حکم شماره ۲۷۸ - ۴۷٫۷٫۲۷ شعبه ۳۰ دادگاه‌جنحه تهران به شش ماه حبس و پانصد هزار ریال غرامت محکوم شده است. از طرف دیگرخود آن مقامات سریعادر صدد تحقیق برآمده متوجه میشوند محمد قوام شیرازی کذا هنوز هم‌مقیم زندان است ولامحاله نمیتواند همان محمد قوامی شیرازی‌بیمار ومتقاضی گذرنامه باشد. فقط این تشابه اسمی میان قوام و قوامی باعث چنان اشتباهی‌شده است که آنهم بموجب مراسله رسمی اداره کل زندانها بشماره ۵۵۷٫۵۵۲ - ۴۰۴۲ - ۱۲۰ مورخ ۴۸٫۴٫۳ «بضمیمه یك قطعه‌عکس واثرانگشت زندانی» قابل برگشت تشخیص داده میشود!

در سالهای بعد از جنك که برائرلدسته بندیهاو کشمکش‌های سیاسی بگیرو ببند های سیاسی شدت داشت یکی از رفقای ما چند هفته‌ای در زندان موقت میهمان بود و باخاطرات جالبی ازین زندان خارج شد. منجمله میگفت: در زندان با مردی آشنا شدم باسم نصیر فولادی که‌باتهام خرابکاری و شرکت در فعالیتهای غیر مجاز محاکمه و به پنج‌سال حبس‌مجرد محکوم شده بود. این نصیر - فولادی منتظر بود تاببایند واو را بزندان قصر ببرند و ضمنا میگفت پرونده‌یی که باستناد آن گرفته‌اند و محاکمه‌اش کرده‌اند. اصلا مربوط است‌به شخصی موسوم‌به‌فولاد نصیری. مضافا باینکه‌فولاد نصیری‌ظاهرا اهل شمال است ودر آن حدود مرتکب کارهایی شده است‌حال آنکه من اهل جنوبم!

دوست من میگفت: ابتدا این قضیه‌را باور نکردم وبنظرم رسید که‌مرتك مسخره‌گی‌میکند اتفاقاچند روزبعدوقتی‌میخواستند نصیررابزندان دیگرمنتقل کنند یکی از اعضای محکمه‌ای که به حبس اورای داده بود برای انجام تشریفات در زندان‌حضور یافت و باهم آشنا درآمدیم. من اورا بکناری کشیدم و بطور خصوصی گفتم نصیر اینطور میگوید. گفت راست میگوید. گفتم پس چرا محکومش کرده‌اید؟ گفت ما او را به پنجسال حبس محکوم کردیم چون نصیرفولادیست. اگرفولاد نصیری بود باعدامش حکم میدادیم. زیرا فولاد نصیری عنصر بسیار خطرناکی است! گفتم: ولی نصیر فولادی فولاد نصیری نیست. گفت: میدانیم، اما این یکی‌هم‌ازاسمش‌پیداست که آدم سربراهی نیست!

بهرحال قوامی شیرازی رفت ومن پیش از رفتن ندیدمش که بگویم بعد از همه آنحرفهااگر گذرنامه باسم او صادر شده دلیل است برکمال حسن نیتو مساعدت مسئولین امر، چون محمد و قوام و شیرازی که هست، یك «یا» هم اضافه‌دارد!

مسائل روز از نظر نویسندگان اطلاعات

اثر نامطلوب فیلمها!

دیروز اطلاع یافتیم که چند جوان کم سن‌و سال بازدن‌نقاب برچهره‌هایشان به شعبه بانك ایران و انگلیس واقع‌در خیابان تخت جمشید حمله بردند و در حالیکه با اسلحه کارمندان بانك را تهدید کردند مبلغ دو میلیون و نهصد هزار ریال موجودی بانك را بسرقت بردند و گریختند. و با اینکه‌ماموران آگاهی با یك سلسله پی‌گیری دامنه داری کار خود را آغاز کرده‌اند موفق به دستگیری‌این سارقین جوان مسلح نشده‌اند.

خوانندگان گرامی اگرپس از خواندن این مطلب در صفحه حوادث به کنه مطلب پی‌ببرند متوجه خواهند شد که عده‌ای از جوانان گمراه کشورما نیز به تاسی از دزدان و جنایتکاران کشور های خارجی از اعمال و رفتار آنها پیروی مینمایند.

مهمترین عاملی که موجب گمراه ساختن عده‌ای‌از جوانان کشور ما میشودهمان نشان‌دادن فیلم‌های جیمز باندی و پلیسی است که اغلب در سینما های سراسر کشور بمعرض نمایش گذارده میشود.

تا کنون سابقه نداشته است که گروهی از جوانان که سن آنها کمتر از ۲۰ سال است اقدام به چنین اعمال ناشایست بکنند.

اینگونه جوانان که با دیدن فیلم های جیمزباندی‌وخواندن داستان ها تحت تاثیر قرار میگیرند بعید بنظر نمیرسد که به یك بانك دستبرد بزنند.

گفته میشود که همه افرادی که به بانك ایران و انگلیس حمله برده و موجودی بانك را بسرقت برده‌اند با سلاحهای پلاستیکی مجهز بوده‌اند و کارکنان و تحویلدار و نگهبان بانك نیز به تصور اینکه سلاحهای آنان حقیقی است در برابر آنها کوچکترین‌استقامت و پایداری ننموده‌اند.

با اینکه کرارابوسیله‌نویسندگان و منقدین در جراید نوشته و تذکر داده شده است که از نمایش فیلم های‌سرقت وجنایت در سینما ها جلو گیری شود، با اینحال هنوز مسئولان امر توجهی باین نکات ننموده‌اند و ملاحظه میشود که‌اثرات‌نامطلوب نمایش اینگونه فیلم ها در جوانان چه فجایع ناگواری را ببار می‌آورد که نمونه‌ای از آن را که سرقت بانك است در صفحات جراید مشاهده کردید.

فردوس قربانی

تاکسی بی‌تاکسیمتر!

ساعت پنج و نیم روز جمعه ۲۰-۴-۴۸ دوتن از خواهرانم در میدان شهناز پس از مدتی انتظار در باران از تاکسی شماره ۳۱۵۵۳ درخواست کردند که آنها را به خیابان شمیران قدیم سه راه‌تخت جمشید برساند. پس از سوار شدن راننده تاکسی میگوید که بدون استفاده از تاکسی متر مبلغ ۲۰ ریال باید بپردازید اولی چون با مخالفت روبرو میشود خواهرانم را با رفتار توهین‌آمیزی از تاکسی پیاده می‌کند، لذا از شرکت تاکسیرانی و راهنمائی و رانندگی تقاضا میکنم‌نسبت باین رفتاررسیدگی فرمایند.

جهانبخشیان

بیوه های تهران اخطار کردند که آقایان باید بموجب قانون موظف شوند زن دوم خود را ازمیان بیوه‌زنان‌انتخاب کنند

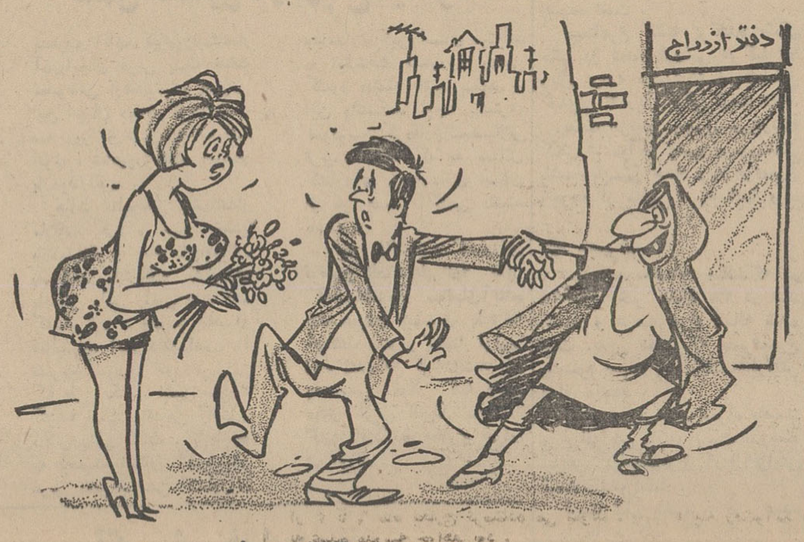

بیوه‌زن - بیابریم جونی ... طبق‌قانون تومال خودمی!

جدول کلمات متقاطع

شماره ۲۰۹۳

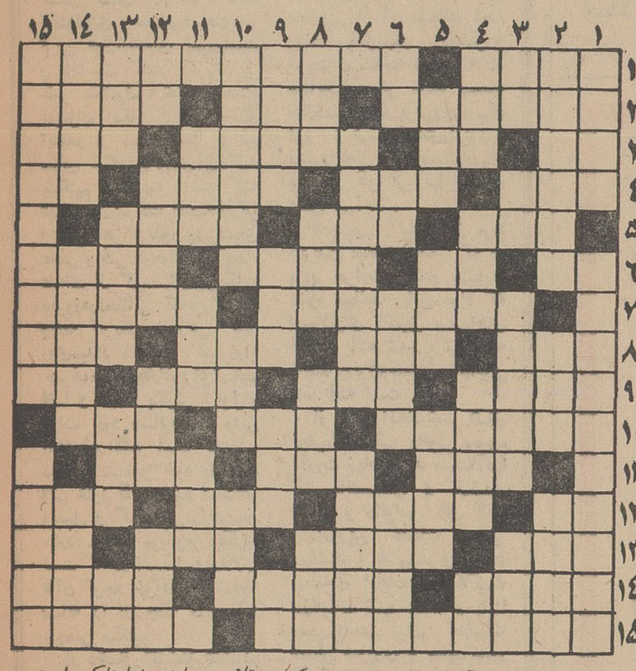

افقی: ۱- متاع و مال‌التجاره - جانی معروف‌چراغ قرمز ۲- صاف‌وبدون اعوجاج- جوابش هوی است- مردمك چشم ۳- ضمیری است -غذای وطنی - متراکم و فشرده- شب است ۴- همه دارند حتی شما- الفبای تلگراف - از راه رسیده و مطلع - طرف ونور ۵- ننر و از خود راضی- پلوی آب نکشیده - سخن چین و دوبهم رن - ناشایست - حرف تنفر-بیسوادو معمولی- کمیاب است و نام جهانگشائی معروف ۷- طلب خیر کردن است و نوعی تعال - موجودی ناشناخته که وحشتناك‌و مهیب‌بنظر برسد ۸- حوش بر چرك وخون - علامتو درموسیقی ایرانی - رودی‌در آلمان- شهری درنزدیکی تهران ۱۰- خاکستر توام باریزه های آتش - مرغ شکاری - شبیه قاره‌ای درآسیا ۱۱- میگذارند که وحوش را بگیرند - علامت - جناق میشکنند و می بندند ۱۲- پسوندی درفارسی - بچه رونده- مروت وانصاف - یکی‌از شهرهای فلسطین ۱۳- کله‌وسر - برای آنهم فنی قائلند - صد سال‌تمام- حرف تنفرو افسوس ۱۴- دردناك- تکیه دادن به‌پشتی - صاحب‌ریش ۱۵- پدرشعرنو - درمثل اورامثل مجنون دانسته‌اند.

عمودی: ۱- میکشند تاتیررها شود- هاتف درمیخانه آنهارادوش بدوش دیده ۲- قاتل‌مردی بزرك- دارائی وچهارپا - وقتی بچه هااز مخفیگاه بیرون می‌آیند وهمدیگر را می بینند میگویند ۳- قطعه و تکه - زینت‌رو - آشیانهٔ‌عقاب- نقره وپول نقره ۴- عنوانی برای مردان - اثر حشرات مزاحم - سبزو خوشه برنج - بنده و جنابعالی ۵- از سنگهای تزئینی- پرده دری‌و بدگوئی - گوشه‌ای‌در دستگاه افشاری ۶- میگویندبغربال است - سخن صریح - انتقاد - برای حفظ غله میسازند ۷- یاری جستن و کمك گرفتن - آسایش وراحتی ۸- درگرو گذاشته‌شده- مبتلا به‌بیماری خطرناکی است - مادر باران - از نی‌ساخته شده ۹- اسب بارکش - گهواره - دستور و فرمان - از مارکهای اتومبیل ۱۰- ظرف آبخوری - گشاده و باز - خوبی ۱۱- بزرگترین آن خئوپس نام دارد - سرسرای‌منزل فرنگی مآب - روکش تابستانی ۱۲-ازآن باخانمها صحبت‌میکند- پست‌و فرومایه - قسمت - چیدن شاخه های زیادی مو ۱۳- علاقه و خواست - منزل و پناهگاه - صفحه شطرنج - تصدیق آلمانی ۱۴- الفت یافته و انس گرفته - مایوس است- کشف کننده ۱۵- گلی که‌درآب عمل می آید - مظهر سردی و سفیدی.

حل جدول شماره ۲۰۹۲

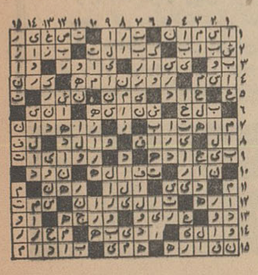

اطلاعات و مردم

مقررات اعزام دانشجو بخدمت

اگر مطابق مقررات جدید، اعزام‌مشمولین لیسانسیه فقطدرتامین احتیاجات نیمه دوم مهرماه صورت گیرد، ناچار عده‌ای‌ازفارغ‌التحصیلان کما کان‌با۸ ماه‌بیکاری مواجه‌خواهند بود. زیرا بعضی از دانشکده هامثل الهیات و حقوق حداقل‌دوره‌لیسانس آنها به سه سال‌ونیم است واکثر دانشجویان این دانشکده‌ها در بهمن‌ماه تحصیلات خود راپایان‌می دهند. وبا این ترتیب باید تامهرماه سال بعد در انتظار وبلاتکلیفی‌بسر برند. آیا مانعی به نظرمیرسد که لیسانسیه‌ها هم مانند دیپلمه‌ها دردو نوبت از سال‌به خدمت اعزام‌شوند.

خلیل نامدار

شرط اسفالت

با اینکه تپه ماهور های عباس‌آباد را با یك تلفن‌فورا اسفالت میکنند، نمیدانم‌چه سری است که‌پس‌از دهسال تقاضا، حالا که آمده‌اند خیابان ۱۲ متری سیاوش‌را در شرق خواجه‌نظام‌الملك اسفالت کنند ساکنین را ملزم بپرداخت عوارض شهرداری کرده‌اند. آیا اسفالت سایر نقاط هم این الزامات را داراست؟!

پزشکیار محمد ده‌پهلوان

پارکینك کاباره‌ها

در سرتاسر خیابان‌پهلوی تعدادزیادی کاباره ورستوران دایر شده که بدون‌پارکینك میباشد و اتومبیلهاهم در کنار خیابان توقف و راه‌عبور و مرور را تنك‌تر و بالاخره سد میکنند. من میخواستم سئوال کنم که چراشهرداری وقتی پروانه‌ای برای این مکانها صادر میکند، بانان تذکر نمی دهد که باید پارکینك داشته باشندو از طرفی چرا راهنمائی جلوی تخلف توقف ممنوع این اتومبیلها را نمی گیرد؟

محسن مظاهر

آبریزگاه پروانه کسب دارد

این روزها در بعضی محافل در مورد نبودن آبریزگاه برای کسبه و مغازه‌داران بحث میشود، درحالیکه در نقشه کلیه ساختمانهای مشرف به خیابان آبریزگاه در نظر گرفته شده است ولی مالکین طماع‌وسود- جو این آبریزگاهها راباسرقفلی گزاف بنام «نیمبابی» به آجیل فروش، واکسی، عینك فروشی- صفحه فروشی، لوازم تحریرفروش اجاره‌داده‌اند! البته در خیابانهای شهناز شهناز نیز چندین‌محل‌ازاین قبیل مشاهده میشود، چراشهرداری مالکین را موظف نمیکند که محل آبریزگاه را در اختیار کسبه قرار دهند.

اقدام مفید ولزوم کنترل

وزارت آموزش و پرورش برای دانش آموزان مدارس کلاسهای تابستانی تجدیدی و تقویتی دایر کرده است که البته اقدام مفیدی است، بدین جهت‌میخواستم تقاضا کنم که این کار مفید توسعه بیشتری پیدا کندو ضمنا کلاسهای تقویمی و تجدیدی مدارس ملی هم بازرسی شود و از لحاظ دریافت شهریه بر میزان معقولی قرار داده شود.

منصور درویش زاده

بعد از شش سال

برای اسفالت خیابان سهیلا نرسیده به سه راه ونك شش سال دوندگی کردیم تا اسفالت شد، ولی بعداز ۲۰ روز از اسفالت آن گذشت از طرف‌سازمان آب برای لوله کشی کندند و با اینکه قول دادند. بلافاصله اسفالت کنند، دوماه است بصورت مخروبه باقی مانده است.

حسین ابراهیمی

تاریك است

مدتهاست که خیابان‌مهر (میدان ۱۶) نارمك بصورت ظلمات درآمده‌است. بگوئید ببرق این منطقه رسیدگی کنند.

پرویز نوری

علی اکبر اصغری سد معبر

در سه راه شکوفه، خیابان شهناز، میوه فروشها تمام پیاده‌رو را سد کرده‌اند، بگوئید مامورین شهرداری جلوی سد معبر آنان را بگیرد.

حمید نوری

سرپل تجریش

تهران فقط یك تجریش داردو روزانه از جمعیت تهران حداقل‌ده هزار نفر برای هوا خوری بدانجا میروند. تجریش جای با صفائی است ولی افسوس محلی برای آشغال وجود ندارد و مردم مجبورند همه‌آت وآشغال خود را در پیاده‌رو بریزند!!

آیا شهرداری یك سپورندارد؟و آیا برای این دستگاه امکان ندارد چند جای آشغالی درست کند ودر گوشه و کنار میدان بگذارند. شاید امکان ندارد و شاید هم توجه ندارند؟

بی صدا

شاهراه بدون اسفالت

درخیابان سرسبز شرقی نارمك بزودی یك شاهراه‌عمومی‌و مهم‌احداث خواهدشد. دراین‌خیابان‌میدانی‌بشماره ۱۱ وجود دارد که علاوه‌برآنکه‌جدول بندی نشده، اسفالت و نظافت هم ندارد در حالیکه ساکنین این‌منطقه مانند سایر مناطق‌آباد تهران مرتب عوارض خودرا بشهرداری‌پرداخته‌اند.

ساکن محل

تقویم اطلاعات

پنجشنبه - بیست و ششم تیر ماه ۱۳۴۸ - دوم جمادی‌الاول ۱۳۸۹، هفدهم ژوئیه ۱۹۶۹

ساعات شرعی

استخراج دکتر ریاضی کرمانی

اذان صبح ساعت ۳ و ۱۱ دقیقه، طلوع آفتاب ساعت ۵ و ۱ دقیقه، ظهرشرعی‌ساعت ۱۲ و ۱۰ دقیقه، اذان مغرب ساعت ۷ و ۸ دقیقه

تلویزیون رنگی ایران

در تمام مدت پرواز اپولوی ۱۱ هر لحظه که خبر وفیلم جدیدی برسد بلافاصله برنامه های عادی‌قطع میشودوآخرین اخبار و فیلم های مربوط به سفر آپولو از هر دو کانال پخش خواهد شد

کانال ۷

برنامه امشب

۱۶-۴۵ آهنگهای درخواستی
۱۷-۳۰ اعلام برنامه
۱۷-۳۲ اخبار
۱۷-۳۶ کودکان
۱۸-۰۰ سفر های جیمی
۱۹- اخبار
۱۹-۱۵ آقای تماشائی
۱۹-۳۰ دیدار
۲۰-۰۰ راهنه پرنده
۲۰-۳۰ مشروح اخبار همراه با فیلم های خبری
۲۱-۰۰ سرکار استوار
۲۱-۳۰ موسیقی ایرانی
۲۲-۰۰ فیلم سینمائی

برنامه جمعه

۱۰-۴۵ اسلاید و موزیك
۱۱-۰۲ موسیقی شاه ایرانی
۱۱-۳۰ الاخون والاخون
۱۲-۰۰ رویداد ها
۱۲٫۳۰ غرب وحشی
۱۳-۳۰ واریته
۱۴-۰۰ ورزش
۱۴-۳۰ اختاپوس
۱۵-۰۰ سیماروز
۱۶-۳۰ کودکان
۱۷-۰۰ مردم سرزمینهای گوناگون
۱۷-۳۰ واریته جمعه
۱۸-۰۰ آقای «نواك»
۱۹-۰۰ شما و تلویزیون
۱۹-۳۰ جاد
۲۰-۳۰ اخبار
۲۱-۰۰ همه‌فن حریف
۲۲-۰۰ شناسائی موسیقی ایرانی

برنامه نیمروزشنبه

۱۲-۴۵ اسلاید و موزیك
۱۳-۰۰ اعلام برنامه
۱۳٫۰۲ سرکار استوار
۱۳-۳۰ واریته
۱۳-۴۵ اخبار
۱۴-۰۰ روز های زندگی

کانال ۳

برنامه امشب

۱۸-۳۲ اسانهای جاویدان
۱۹-۰۰ هنرعکاسی
۱۹-۳۰ سرگذشت واقعی
۲۰-۰۰ مسابقه بیسابقه
۲۰-۳۰ مشروح اخبار همراه بافیلمهای خبری
۲۱-۰۰ موسیقی ایرانی
۲۱-۳۰ ورزش
۲۲-۰۰ روهاید
۲۳-۰۰ بعدا اعلام میشود
۲۳-۳۰ آخرین اخبار

برنامه فردا

۱۸-۳۰ اعلام برنامه
۱۸-۳۳ واریته
۱۹-۰۰ آیرون ساید
۲۰-۰۰ موسیقی ایرانی سنتور حسین ملك
۲۰-۳۰ مشروح اخبار همراه با فیلم های خبری
۲۱-۰۰ اسانها
۲۲-۰۰ حرف توحرف
۲۳-۳۰ آنتر هیچکاك

برنامه بامدادی شنبه

۶-۳۰ اعلام برنامه
۶-۳۳ نیایش
۶-۳۵ ورزش
۶-۴۵ مضحك‌قلمی
۷-۰۰ اخبار
۷-۱۵ موسیقی ایرانی
۷-۳۰ [illegible]

تلویزیون آموزشی

۸-۰۵ [illegible]
۸-۳۰ برنامه کودکان
۹-۰۰ مسابقه جدول هوش
۹-۳۰ مجله تلویزیونی
۱۰-۰۰ مسابقات تلفنی - ضرب‌المثل - شعر مصور
۱۰-۳۵ برنامه هنری
۱۰-۴۰ اخبار
۱۱-۰۰ فیلم سینمائی

برنامه شنبه

۸-۳۰ آهنگ وچشم‌اندازها
۹-۰۰ کودکان و نوجوانان
۹-۳۰ فیلم ورزشی
۹-۳۰ ریاضیات دوره اول
۱۰-۰۰ فیلم آموزشی
۱۰-۱۰ فیزیك دوره اول
۱۰-۳۰ برنامه دانش‌آموزان هنرمند
۱۰-۴۰ طبیعی دوره اول
۱۱-۰۰ انگلیسی دوره اول
۱۱-۲ علوم اجتماعی
۱۱-۴ فیلمهای داستانی

تلویزیون آمریکا

برنامه امشب

۱۷-۰۰ جواب
۱۷-۳۰ تصویر بزرك
۱۸-۰۰ اخبار
۱۸-۱۵ برنامه آینده‌تلویزیون
۱۸-۱۶ دنیای حیوانات
۱۸-۴۰ نمایش کالج آمریکائی
۱۹-۱۰ برنامه ملودی
۲۰-۰۰ برنامه مخصوص
۲۱-۰۰ برنامه روان‌مارتین
۲۱-۵۰ فیلم سینمائی

برنامه فردا

۱۵-۵۰ مسابقه گلف
۱۶-۴۵ نمایش مایك‌داگلاس
۱۸-۰۰ اخبار
۱۸-۱۵ برنامه آینده‌تلویزیون
۱۸-۱۶ نیروی هوائی آمریکا
۱۸-۳۸ پورلی هیل‌بیلیز
۱۹-۰۵ برنامه سرکارستوان
۲۰-۰۰ دیداری از آفریقا
۲۰-۴۵ مسابقه بوکس قرن
۲۱-۰۰ دره بزرك
۲۱-۵۵ مسابقات بوکس

۲۳ هزار نفر در بخش صنعت بکار میپردازند

در سال گذشته مجموعاً تعداد ۷۰۷ پروانه بهره برداری و پروانه تاسیس صادر شده است

اقتصادی

از : حبیب چینی

اقتصاد عصر ماه (۲)

تفسیر اقتصادی روز

گفتیم : عصر جدیدی در تاریخ زندگی بشر آغاز شده است که شتاب ،پابه تعبیری دیگر، فشردن فضا و زمان از مشخصات آنست. روش تفکر سریع‌و عمیق متکی به ماشینهای الکترونیکی جای تفکر آمیخته با تامل گذشته را اشغال کرده است.علیرغم پیشرفتهای حیرت انگیز فنی وعلمی ، نیاز به‌وجودمتخصص و تکنیسین روزبروز افزایش مییابد زیرا سرعت پیشرفت علوم و صنایع بیش ازآنست که بتوان متخصصین لازم را به تعداد مورد احتیاج‌وبموقع، تربیت کرد . قطب جذب‌مغز های تحصیل کرده روز بروز قویترمیشودو امریکا بصورت سازمان انحصاری نیروهای ماهرومغزهای‌تحصیل کرده در می‌آید . در این قطب‌نه فقط رفاه مادی بلکه همچنین امکانات تحقیق و تتبع که به محققین ارضای روحی‌و معنوی میدهد تاثیر اساسی دارد. بطوریکه ژاك شرایبر در کتاب امریکای جسورمی‌نویسد :«یکی از مشکلات اساسی دنیای سال ۱۹۸۰این خواهدبود که حفره‌تکنولوژی میان صنایع امریکا و سایر نقاط دنیا عمیقتر خواهدشد»ـ طرحهائی که بتدریج تا سال ۲۰۰۰ بمرحله اجرا در خواهد آمد آنقدرحیرت‌انگیز است که دنیائی بکلی جدااز دنیای امروز ما بوجود خواهد آوردوپیشرفتهای علمی بشراز امروز تا سال ۲۰۰۰ بمراتب بیش‌از پیشرفتهای بشرازآغاز تاریخ تا امروز خواهد بود. تسخیر ماه را هنوز هم‌خیلی ازمردم فهمیده دنیا بمنزله‌یك اقدام جاه طلبانه و پاره‌ای اقدامی برای برتریهای‌نظامی تلقی میکنند ، حتی اگراین نظرات صددرصد درست‌باشد این نکته را که در نتیجه طرح و تعقیب برنامه پیاده شدن انسان در کره ماه تکنولوژی و علم و صنعت‌بشر ترقی فوق‌العاده‌ای نموده‌است و دانشهای کاملا تازه‌ای بر بشر مکشوف شده است، نمیتوان انکار کرد . مااگر اینقدر در مساله دانش و فن سخن میگوئیم وروی‌آن تاکید میکنیم بدانجهت است که عقیده داریم یك اقتصادمترقی وپیشرو هرگزبدون‌پیشرفتهای علمی و فنی بوجود نمی‌آید. عده‌ای از گرسنگان‌امریکا ، دیروزدرلحظاتی که‌بزرگترین واقعه تاریخی زندگی بشر روی‌میداد مخالفت خود رابا صرف‌میلیاردهادلار برای‌تسخیر فضا و ماه، بگوش اولیای دولت خود رسانیدند . واین البته غم انگیز است که بشر ماه را بتسخیر خود درآورده ولی هنوز قادر نشده است‌فقر وجهل و گرسنگی را ازمیان دارد . این موضوع دیگری است که در این‌سلسله‌مقالات به‌آن توجه خواهیم کرد.فعلا مساله را از جنبه مثبت آن بررسی میکنیم .

در دهسال گذشته فقط در ایالات متحده ٤٤ میلیارد دلار خرج برنامه های فضائی‌شده است، تعداد ۳۰۰ هزار نفر. مهندس وتکنیسین‌و کارشناس بطور مستقیم‌و ۱۲۰هزارنفر دیگر نیز از طریق‌شرکتهای مقاطعه کار نیروی فکر و اندیشه خودرا در مساله‌پیچیده تصرف ماه متمرکز ساختند. امروز سه انسان شجاع در فضای لایتناهی باسرعتی‌حیرت انگیز در حرکتند تا چندروز دیگر دو نفر از آنها ماه را در زیر پای خود لمس کنند اما همانطور که دیروز گفتیم این فقط ظاهر کار است. پیشرفتهای علوم‌فضائی نتایج اقتصادی و علمی‌مهمتری داشته است

در نتیجه سیستم اقمار مخابراتی انقلابی عظیم در ارتباطات جهان پدید آمده است که تکمیل آنها سبب پیدایش شبکه بین‌المللی انتشار دانش‌و علوم‌خواهدشد.

در زمینه استفاده از مواد و مصالح پیشرفتهای شگرفی حاصل شده است که صنعت واقتصادرادستخوش‌دگرگونی ساخته است. فی‌المثل از تکنیکهای پیشرفته الکتریکی در کار های فضائی.تحولاتی درصنایع رنگرزی،لعاب دادن فلزات و پلاستیك بوجود آمده است ، در زمینه باطریهای الکتریکی پیشرفت آنقدر حیرت انگیز بوده‌است که با استفاده از روشهای علمی بدست آمده میتوان اتومبیلهای برقی بدون دودو کشتیهای‌نجات‌زیرآبی‌ساخت موسسه تحقیقاتی استانفورد به ریاست دکترجان ماتینر، گزارش‌مفصلی درزمینه‌اثرات عمده برنامه فضائی ملی‌تهیه کرده است که حاوی‌مطالبی درباره تاثیرات مثبت‌تحقیقات فضائی بر علوم واقتصاداست

از جمله : با تکمیل باطری‌های آفتابی که‌نخستین بار برای استفاده در اقمار مصنوعی از آن استفاده شد، اینك باطریهای کاملتر و ظریفتری ساخته شده که در صنایع معمولی مانند سمعك سازی‌ـ ادوات برقی‌وچراغهای قوه و فرستنده‌های‌رادیوئی‌و تلویزیونی و دستگاههای پیش‌بینی هوا از آنها استفاده بعمل می‌آید .

همچنین آلیاژها و مواد جدیدی ساخته شده که در برابر حرارت و فشار بینهایت مقاوم میباشد . این مواد که اصولابرای تکمیل سفینه‌های فضائی یافته شده ، اینك‌به به‌صنایع برق‌وصنایع شیمیائی راه یافته است .

از طریق ایجاد شهر های تحقیقات‌فضائی مافوق مدرن، باقدرت زیاد خرید سکنه‌آنها که دانشمندان و کارشناس فضائی و خانواده های آنها و مامورین خدمات عمومی میباشند ، به رشد و توسعه منطقه‌ای ایالات امریکاکمك ارزنده‌ای شده است و یقینا چنین وضعی برای تحقیقات فضائی شوروی و سایرکشور هائیکه در این زمینه دست‌به تحقیق زده‌اند ، بوجودآمده آمده است .

دنباله این بحث را فردا مطالعه خواهید کرد .

در سال گذشته مجموعاً تعداد ۷۰۷ پروانه بهره برداری و پروانه تاسیس صادر شده است گزارش دفترآمار وزارت‌اقتصاد که‌در آن به مسائل بالااشاره شده همچنین حاکیست که طی سال۴۷ بالغ بر ۵۴۱ پروانه تاسیس صادر شده که متجاوزاز ۱۶۷۳۸ میلیون ریال درانها سرمایه گذاری‌خواهد شدو بااحداث ایندسته‌ازواحدهای صنعتی برای ۱۹۷۲۶ نفر ایجاد کار میشود .

بهره‌برداری

از مجموع ۱۴۶ واحدی که برای انها پروانه بهره برداری صادر شده است ۵۵واحددر استان‌تهران ۳۸ واحد در استان مازندران ۱۴ واحد در استان فارس و بنادر ۸ واحد در استان آذربایجان ۹واحد در خراسان و۷واحد درخوزستان و بقیه‌درسایراستانها فعالیت‌داشته‌اند.

از نظر میزان سرمایه گذاری در این قسمت باید گفت که‌رشته صنایع فلزی با ۱۶۲۴ میلیون‌ریال سرمایه گذاری که جهت احداث ۴۸واحد بمصرف رسیده مقام اول را احراز کرده پس از آن حجم سرمایه گذاری در رشته صنایع صنایع و معادن کشور در سال ۴۷ از رشد سریع ونوسعه قابل توجهی برخوردار بوده‌اند .

طی‌سال گذشته ۱۴۶ پروانه بهره‌برداری برای‌واحدهای مختلف صنعتی که فعالیت خود را آغاز کرده بودند ، صادر شده که حجم سرمایه گذاری درانها جمعا۳۹۰۶ میلیون ریال بوده و ۳۹۴۹ نفردر اینواحد ها سرگرم کار شده‌اند .

گزارش دفترآمار وزارت‌اقتصاد که‌در آن به مسائل بالااشاره شده همچنین حاکیست که طی سال۴۷ بالغ بر ۵۴۱ پروانه تاسیس صادر شده که متجاوزاز ۱۶۷۳۸ میلیون ریال درانها سرمایه گذاری‌خواهد شدو بااحداث ایندسته‌ازواحدهای صنعتی برای ۱۹۷۲۶ نفر ایجاد کار میشود .

بهره‌برداری

از مجموع ۱۴۶ واحدی که برای انها پروانه بهره برداری صادر شده است ۵۵واحددر استان‌تهران ۳۸ واحد در استان مازندران ۱۴ واحد در استان فارس و بنادر ۸ واحد در استان آذربایجان ۹واحد در خراسان و۷واحد درخوزستان و بقیه‌درسایراستانها فعالیت‌داشته‌اند.

از نظر میزان سرمایه گذاری در این قسمت باید گفت که‌رشته صنایع فلزی با ۱۶۲۴ میلیون‌ریال سرمایه گذاری که جهت احداث ۴۸واحد بمصرف رسیده مقام اول را احراز کرده پس از آن حجم سرمایه گذاری در رشته صنایع شیمیائی که ۷۹۹٫۷ میلیون ریال میباشد برای ایجاد ۱۷واحد بکار رفته قابل توجه است .

سایر رشته های صنایع که در سال گذشته‌بهره برداری خود را آغاز کرده‌اند بشرح زیرمیباشند. صنایع سلولزی‌وساختمانی۳۸واحد با۳۳۴ میلیون ریال سرمایه‌گذاری صنایع مواد غذائی ۳۸واحد با۶۰۰ میلیون ریال سرمایه گذاری ـ صنایع نساجی ۱۴ واحدبا ۲۸۳٫۳ میلیون ریال ـصنایع متفرقه‌وسبك ۸واحد با۱۴۳ میلیون‌ریال ـصنایع برقی‌سه‌واحدبا ۱۰۹٫۳میلیون‌ریال و صنایع ماشین سازی ۲ واحد با ۱۱٫۹ میلیون‌ریال سرمایه‌گذاری.

تاسیس

براساس پرسشنامه هائی که صاحبان سرمایه برای ایجاد واحد های‌تولیدی صنعتی‌در کشورتکمیل کرده و بوزارت اقتصاد تسلیم نموده‌اند درسال‌گذشته۵۴۱ پروانه تاسیس جهت‌سرمایه گذاری‌وورود ماشین الات و نصب کارخانجات صادر شده است .

حجم کل سرمایه گذاری که با احداث کلیه واحدهای جدیددر رشته های‌مختلف‌صنعت بکارخواهد افتاد بالغ‌بر ۱۶۷۳۸٫۳ میلیون‌ریال است ضمنا کادر مورد نیاز این واحدها برای کار های فنی ودفتری ۱۹۷۳۶ نفر خواهد بود .

وضع معادن

در گزارش مزبور همچنین‌خاطر نشان گردیده که در سال ۱۳۴۷ جمعا۵۱۶فقره پروانه‌برای‌اکتشاف معادن‌درنواحی مختلف‌کشور صادر وبه‌متقاضیان تسلیم‌شد که‌حداکثر مساحت انها۲۰۶۴۰ کیلومترمربع میباشد .

مرغ وجوجه بازهم گران شد

درپانزده روز اخیر ۱۵ در صد بمصرف‌مرغ و جوجه اضافه شده است

قیمت مرغ‌وجوجه طی این هفته باز هم نسبت به هفته گذشته‌ترقی قیمت داشت .

خبرنگار ما از قول فروشندگان عمده گزارش میدهد که چون کشتارگاو انجام‌نمیشود، خریداران مرغ افزایش یافته‌اند .

یکی از فروشندگان عمده پیش بینی‌میکرد که‌قیمت مرغ‌احتمالادر هفته آینده‌نیز افزایش قیمت‌خواهد داشت .

بعلت افزایش مصرف‌مرغ، مرغ فروشان عمده ،اقدام به ورود مرغ وجوجه‌ازسایر شهرستانها کرده‌اند ودر ،حال حاضر رقم عمده مرغ وارداتی از اصفهان تامین میشود.

● قیمت

خبرنگار ما اضافه میکند که قیمت مرغ زنده در عمده فروشیها نسبت بیك ماه قبل کیلوئی شش ریال‌ترقی کرده و هر کیلو مرغ زنده که ٥٤ریال عرضه میشد ،در حال حاضر به‌کیلوئی ٦٠ ریال رسیده است .

ضمنامرغ کشته پرکنده ،شکم خالی در عمده فروشی هرکیلو۷۷ ریال عرضه میشودکه نسبت‌بسابق کیلوئی ۷ ریال ترقی قیمت دارد.

بعلت افزایش مصرف مرغ‌زمینه کمتر شده‌واگر وضع بهمین‌منوال باشد ،بایستی تعداد زیاد تری‌مرغ وجوجه از سایر شهرستانها وارد شود .

● مصرف

خبرنگار مااضافه میکندکه در ۱۵ روز اخیر حدود ۴۵ در صد کشتار و عرضه مرغ اضافه شده است .بدین معنی که مصرف‌مرغ یك‌سوم نسبت بماه گذشته‌افزایش نشان میدهد .

قیمت تخم‌مرغ نیزهمراه باقیمت مرغ افزایش یافته‌و نسبت بدوهفته قبل‌هر کیلوتخم‌مرغ ۹ریال‌افزایش قیمت داشته است .

قیمت قبلی تخم‌مرغ در عمده فروشیها هرکیلو ٤٣ ریال‌بود که در حال‌حاضر هر کیلو ٥٢ ریال عرضه میگردد .

یکی از عمده فروشان مرغ و تخم‌مرغ اظهارکرد :عده‌ای ازمردم که میتوانند،بجای گوشت‌گوسفند وباگاو ،از گوشت مرغ استفاده میکنند وطبقه‌ای‌که با کمبودگوشت مواجه گردیده‌اند نیم رومیخورند و بهمین دلیل مصرف تخم‌مرغ نیز افزایش یافته است .

بازدید از استان آذربایجان غربی :

بدانشجویان دانشکده کشاورزی رضائیه ضمن تحصیل کار ارجاع میشود

بدعوت آقای کیانپوراستاندار آذربایجان غربی یك هیات مطبوعاتی ازفعالیتهای عمرانی این استان دیدن کردو مدت سه روز از شهرهای رضائیه خوی ، شاهپور، نقده ،مهاباد بازدید نمود .

هیات مطبوعاتی بااستاندار ملاقات کرد و سپس ضمن بازدیدازقریه بندوکاخ‌جوانان رضائیه‌در دانشکده کشاورزی بادکتر رائی رئیس دانشکده گفتگوکرد . وی‌به تفصیل فعالیتهای این دانشکده را تشریح نمودودر موردتغییراتی که طی یکسال اخیر صورت گرفته است ، سخن گفت .

دکتر رائی گفت : با توجه به اهمیت استان آذربایجان غربی نقش‌حساسی کشاورزی ودامداری این استان میتواند در تولیدات کشاورزی ودامی کشور داشته باشد باید به این دانشکده توجه بیشتری نمودوسعی کردفارغ‌التحصیلانی تربیت شوند که به مسائل کشاورزی و دامداری استان از هر جهت آگاهی داشته باشند .

رئیس دانشکده کشاورزی توضیح داد : بابرنامه هائی که‌تهیه‌شده‌در سالهای‌آینده دانشجویان بیشتری پذیرفته خواهند شد و ضمنا ترتیبی داده شده‌که کلیه‌دانشجویان بخصوص آنهائی که وضع مادی خوبی ندارند بتوانندبا کاردردانشکده مخارج خودرا در آورند .

آگهی استخدام پیمانی

ژاندارمری کل کشور برای اجرای پروژه مخابراتی ٦ نفر مترجم درجه ۱ که باصطلاحات فنی الکترونیك وارتباط ومخابرات آشنائی داشته باشند از طریق مصاحبه و براساس آئین نامه استخدام پیمانی باحقوق مکفی استخدام مینماید .

داوطلبان میتوانند برای ثبت نام و کسب اطلاعات بیشتر در اطراف نحوه کار و شرایط استخدام بشعبه استخدام اجودانی کل ژاندارمری واقع در میدان ٢٤ اسفند مراجعه نمایند . مالف ٤٦٨٧ .

ژاندارمری کل کشور

۱ـ ۳ آ ـ ۳۰۷٦٤

BVLGARIA

درسرهرسفرهٔ رنگین یاساده

پنیر اشتها آور ولذیذ بلغار مکمل هر نوع غذائیست

با مراجعه به مراکز فروش و دریافت نمونه راهنمای طبخ (مجانی) غذاهای لذیذ و مطبوعی تهیه‌کنید .

فروش در تمام سوپرمارکت‌ها ولبنیات‌فروشی‌های معتبر

پنیر سفید بلغار از شیر سالم گوسفند تهیه میشود و از طعم و مزه مطبوع و طبیعی آن هیچوقت سیر نخواهید شد. پنیر بلغار نه تنها غذای کاملیست بلکه با آن در کمترین مدت میتوان غذاهای متنوع دیگر تهیه کرد.

با تهیه غذاهای مختلف باپنیر سفید بلغار تنوعی به برنامه‌های غذائی خود ببخشید.

شرکت سهامی لبنیات بلغار
تلفن ۳۰۴۹۵۳

نمونه های مجانی پنیر بلغار در
لبنیات اخوان خیابان سعدی وایران‌سوپر تخت‌جمشید

معاملات بورس

در جلسه دیروز ، نزدیك ۸ میلیون ریال معامله شد

در جلسه دیروز بورس اوراق بهادار تهران شش هزار سهم بانك توسعه صنعتی و معدنی ایران با کوپن سال ۴۷ از قرار هر سهم ۱۳۸۵ ریال بمبلغ ۷ میلیون‌و ۷۱۰ هزار ریال معامله شد .

دراین جلسه اوراق بهادار دیگر ، بعلت گرانی قیمت های پیشنهادی معامله نشد .

جمع معاملات‌هفته بورس تهران که در جلسه یکشنبه و دیروز صورت گرفته است ، بالغ بر ۱۸ میلیون و ٦٣٦ هزار ریال بود. این رقم در حدود ۱۳ درصد جمع کل معاملات سال‌گذشته بورس تهران بود . جمع کل معاملات سال قبل بورس اوراق‌بهادار تهران‌متجاوز از ۱۳۹ میلیون ریال بوده است .

شرکت باران بنیان‌گذار آبیاری بارانی در ایران
۵۹۳ خیابان آیزنهاور جنب دانشگاه صنعتی آریامهر تلفن ۹۵۰۱۰۹

راهنمای پزشکی اطلاعات

متخصص قلب

دکتر حسین علوی‌عضو انجمن پزشکان‌قلب امریکا رشته‌های عالی داخل (قلب‌وریه) از دانشگاه سنت‌لوئیز آمریکا میدان فردوسی ۳۱۴۸۴۸ منزل ٦٠٤٠٠ پذیرائی ۳تا ۷ بعدازظهر

.فشارخون‌وبیماریهای‌مزمن درمان‌فلج.چپی‌چشم‌ورماتیسم

با روش هموپاتیك بیسابقه در ایران دکتر حسن بهره‌مند از دانشگاه هند با ٤١ سال سابقه ـ سعدی شمالی بیمه تلفن ۳۰۱٦۱۷ و ۸٦۳۲۸

متخصص فیزیوتراپی

دکتر قیصر درمان فلج‌ها ـ درمان عصبی و عضلانی و روماتیسم وسیاتیك تخت جمشید چهار راه بهار کوچه آفتاب تلفن ۷٦٥٦۱٤

متخصص بیماریهای چشم

دکترصروفیان عضو آکادمی‌بین‌المللی جراحان سپه‌چهارراه‌پهلوی ٦٦۸۹۰

دکتر هوشنك برجیس جراح و متخصص چشم ازامریکا دارای تخصص در عینك نامرئی خیابان بزرگمهر شماره ٦ تلفن ٦۹۰۱۲ پذیرائی صبح و عصر

متخصص بیماریهای جهاز هاضمه

بیماریهای معده ، کبد ورود‌ه ،بواسیر بدون عمل جراحی دکتررفیعی متخصص ازدانشگاه پاریس‌ـ جامی‌اول کوچه پاریس تلفن ٤۸۱۸۹

متخصص بیماریهای ریوی وسل

دکتر هوشنك طبیب‌راده خیابان‌پهلوی نزدیك سینما مهتاب ٤٠٥٠۲

متخصص بیماریهای پوست

دکتر خشنود متخصص بیماریهای پوست
شاهرضا مقابل لاله‌زارنو بذیرائی بعد از ظهرها ٤ تا ۸ تلفن٤۹٦۳۲

دکتر نوری متخصص بیماریهای پوست‌وموی‌سر تلفن۳۳٤۷۳۳
جاده قدیم‌شمیران باغ‌صباایستگاه سلیم۳تا٦منه‌ا تعیین‌وقت‌قبلی

دکتر منصور وزیری دیپلم ناسیونال بیماری پوست ازدانشکده‌پزشکی پاریس جاده قدیم شمیران جنب وزارت بهداری تلفن ۷٤۰۰۱ عصر ها

دکتر رحمت‌الله سمیعی متخصص بیماریهای پوست و آمیزشی
از مسافرت اروپا مراجعت واز ساعت ٤½ ـ ۷½ بعد از ظهر باستثناء روز های ٥شنبه وجمعه ازبیماران پذیرائی مینماید .
خیابان تخت‌جمشید جنب چهار راه بهار شماره ٥۱۳ تلفن٧٦۱٤۱٤

متخصص گوش و حلق وبینی

دکتر پرویز لاوی ـ خیابان‌پهلوی‌دوراهی یوسف‌آباد٦۲۰۰۹۲

دکتر محسن صادقی ـ عباس‌آباد چهارراه فرح شماره ۲۳۲

بیماریهای روماتیسمی داخلی

دکتر ناصر برجیس صبح و عصر خیابان سپه چهار راه پهلوی

جراحی مغز واعصاب

دکتر عبدالصالح صالحی سردردهای مزمن سیاتیك لومباگو ضعف اعصاب با تعیین وقت قبلی تلفن ۷٦۰۸٦۱

بیماریهای داخلی

دکتر سید محمد کاظم طباطبائی تجریش متخصص واستادیار بیماریهای‌داخلی،میدان‌سرپل اول مقصودبك‌تلفن۸٥۳٥٦

پلی کلینیك

کلینیك شبانه روزی و بدون تعطیل دکتر جوانشیر
مجهز به آمبولانس اکسیژن ـ آیرو سل شاهرضامقابل‌لاله‌زارنو تلفن٤۹٦۳۲

پلی کلینیك‌ودرمانگاه‌مجیدیه
تحت نظر متخصصین تمام مدت‌آماده پذیرائی میباشد . خیابان مجیدیه سه‌راه‌ارامنه تلفن۷۷۲۹۲۲

درمان بواسیر بدون عمل جراحی

فیبور و فیستول با متد موثر ـ دکتر عباس نیك‌نژاد ـ پذیرائی عصرها خیابان روزولت شمالی زیر تخت طاووس کوی مدائن پلاك ۳٥

ترك تریاك و هروئین

درمان اختصاصی معتادین ـ دکتر پرویز برجیس
باسابقه ده سال تجربه در ترك اعتیاد ، بدون تشنج و بیهوشی خیابان پهلوی ـ جنب سینما امپایر ـ صبح و عصر ـ تلفن ٦۲۷۹٥٦

ترك تریاك وهروئین طبق آخرین‌روش متداول در امریکا بدون ناراحتی در ٥ روز دکتر برجیس شاهرضا جنب پمپ بنزین فوزیه ۷٦٤۱٤۷ صبح‌وعصر

ترك تریاك دکتر رحمانی ـ متخصص امراض اعصاب روح از دانشگاه لندن خیابان پهلوی بالاتر ازچهار راه‌امیراکرم تلفن ٤٥۱۱٤

دکتر محمدعلی صدیقی ـ داخلی پوست ـ آمیزشی ترك هروئین ـ ترك الکل شاه چهار راه فروردین پذیرائی صبح و عصر تلفن ٤۹٥۲٦

ترك اعتیاد دریکی اززیباترین بیمارستان‌های جهان باآخرین روش علمی درمدت ٥ روز دکترمحمدداخواه شماره٦۰ لاله‌زار ۳۳۸۱۷۰

بیماریهای آمیزشی

کلینیك دکتربرجیس شاهرضاجنب پمپ بنزین فوزیه ۷٦٤۱٤۷

دکتر یحیی صدری
بیماریهای آمیزشی و مجاری ادرار میدان بهارستان خیابان صفی‌علیشاه

دکتر معانی ـ بیماریهای آمیرشی ـ فردوسی مقابل بانك ملی پس‌انداز

دکتر دانشگر امراض مقاربتی و مجاری ادرارسپه مقابل پستخانه ۳۰۲٤۱٦

دکتر پولوساامراض آمیزشی اورولزی فردوسی بالاکوچه صادق ۱۲٥۸۹

دکتر محمد رضا مسدد ـ دیپلمه‌امریکاـدروازه‌دولت۳۳٤۳۸۹ عصرها

دکتر احتیاطی‌گواهینامه از آمریکاسپه چهار راه پهلوی تلفن ٦۷۰۲۹

داروخانه‌ها

داروخانه مهران خیابان‌شیر وخو رشید چهار راه استخر تلفن ۹٥٤۰۰۷

داروخانه شبانه روزی پارس
جاده پهلوی شمال پارك ساعی تلفن٦۲۰۲۷۹ و ٦۲۹٤۹

داروخانه شبانه روزی پرچم میدان شهناز اول خیابان شهباز ۷٤۱۷۱

کاغذدیواری‌دوبل‌ـ برجسته‌وقابل شستشوی
دکورا متر مربع ٤۰ ریال
نمایشگاه تخت جمشید مقابل سفارت آمریکا شماره ۳۸٥
تلفن ۷٦۲۳۸۳ دفتر کارخانه بوذرجمهری غربی ساختمان حمیدین تلفن ۲٤۰۸۰

شرکت مهندسی کلادیمه
تهویه مطبوع ، حرارت مرکزی ـ آبرسانی
نصب دستگاه های شوفاژ و تهویه مطبوع
در ساختمانهائیکه قبلا پیش‌بینی نشده
بمدت ده روز
خیابان نادرشاه نرسیده به پمپ‌بنزین
شماره ۳٫۷٥ تلفن ٦۲۰۰٤٥

برنامه سینماها

- **تقدیم باعشق** ـ رنگی ـ سیدنی پواتیه
  تراس‌امپایر ٧٫٤٥ـ ۱۰
- **رویای طلائی** ـ رنگی ـ آلبانو ـ رومیناپاور
  ریولی (٧٥٧٧٧٧) ۱۱ـ ۳٫۳۰ـ ٥٫۳۰ـ ۷٫۳۰ـ ۹٫۳۰
- **دیدار** ـ آنتونی کوئین
  ماژستیك (٦۸٤٦۱) ۱۱ ـ ۳ ـ ٥ ـ ۷ ـ ۹
- **پلکان عوضی** ـ سینماسکوپ ـ رنگی‌ـسندی‌دنیس
  گلدن‌ستیتی (٦۱۳۲٦۹) ۱۱٫۱٥ـ ۳ـ ٥٫۱٥ـ ۷٫۳۰ـ ۹٫٤٥
- **قطار سریع‌السیر فون‌راین** ـ رنگی ـ فرانك‌سیناترا
  درایوین (۷۸۱۷۹٥) ۷٫٤٥ ـ ۱۰
- **رازکیهان** ـ رنگی ـ کایردالیاـ کاری‌لاکوود
  تاج (۳۱۳۸٦٤) ۱۰٫۱٥ ـ ۱۲٫۳۰ ـ ۳ ـ ٥٫۳۰ ـ ۸ـ ۱۰٫۱٥
- **رولزرویس‌زرد** ـ رنگی ـ سینماسکوپ ـ ژان‌مورو
  پلازا (٤٤۲٥٥) ۱۱ ـ ۳ ـ ٥ ـ ۷ ـ ۹
- **رستم و سهراب** ـ جانی تگزاس
  مشعل (۳۳۳۸۲٦) ۹ ـ ۱۲ ـ ۳ ـ ٦ ـ ۹
- **اولیور** ـ رنگی ـ ۷۰ میلیمتری ـ ران‌مودی
  دیاموند (٦۲۸٤۰۰) ۱۱ـ ۳٫۳۰ـ ٦٫۳۰ـ ۹٫۳۰
- **تگزاس آن‌سوی‌رودخانه**ـ رنگی ـ دین‌مارتین
  تخت‌جمشید (٤۳٥٥۰) ۳ـ ٥ـ ۷ـ ۹
- **خاطرات آقاموشه** ـ رنگی ـ کارتون
  سینه‌موند (٤۸۳۲۲) ۱۱ـ ۳ـ ٥ـ ۷ـ ۹
- **چه‌کسی ازویرجینیا ولف میترسد** ـ الیزابت تیلور
  پاراموند (٤۸۳۲۱) ۱۱ ـ ۲٫۳۰ ـ ٥ ـ ۷٫۳۰ ـ ۱۰
- **ساعت ۱۰٫۳۰ تابستان** ـ رنگی ـ ملینامرکوری ـ
  امپایر (٦۲۳۹٤۲) ۱۱٫۳۰ـ ۳٫۳۰ـ ٥٫۳۰ـ ۷٫۳۰ـ ۹٫٤٥
- **دام شیطان** ـ هلن ـ شیخ مختار
  ری (۲۲٥۷۸) فردوسی (۳۳٥۷۸٤) ستاره (٥۸۷۲۱) ۱۱ـ ۳ـ٥ـ۷ـ ۹ کیهان (۹۲۳٦۰) مراد (۷۳۳۸۲) کارون (۹٥۱۰٦٥) ماندانا (۷۹۹۸۲) پرسپولیس (٥۸۱۰۸۳) دریا (۷۹۱۷٤٦)۱۰٫۳۰ـ ۲٫۳۰ـ ٤٫۳۰ـ ٦٫۳۰ـ ۸٫۳۰
- **جانی‌بوستون** ـ رنگی ـ تونی کورتیس ـ هنری‌فوندا
  آریا (۳۳۹۸۸٤) ۹٫۳۰ ـ ۱۱٫۳۰ ـ ۱٫۳۰ ـ ۳٫۳۰ ـ ٥٫۳۰ تراس ۷٫۳۰ ـ ۹٫۳۰
- **سنگام** ـ رنگی‌ـ راجندراکومار ـ ویجنتی‌مالا
  کریستال (۳۳۷٦۰۷٥) ۱۰٫۳۰ ـ ۲ ـ ٥٫۱٥ ـ ۸٫۳۰ ترانس
- **دامی برای دزد الماس** ـ حماسه جوزی
  البرز (۳۰٤۲٥۸) ۸٫۳۰ ـ ۱۲ ـ ۳٫۳۰ ـ ۷ ـ ۸٫۳۰
- **تعطیلات بزرك** ـ رنگی ـ لوئی‌دوفونس
  آتلانتیك (٦۲۲۱۷۱) ۱۱ـ ۳٫۳۰ـ ٥ ـ ۷٫۳۰ ـ ۹٫۳۰
- **آخرین سکه** ـ رنگی ـ الن‌دلون ـ چارلزبرونسون
  تراس آتلانتیك ۸ـ ۱۰
- **عشق در چهار جهت** ـ سیلواکوشینا ـ میشل‌مرسیه
  رادیوسینی (٤۳۳۲۰) ۱۱٫۳۰ـ ۳٫۳۰ـ ٥٫۳۰ـ ۷٫۳۰ـ ۹٫۳۰
  ب.ب (٦۹٦٤۱) ۱۰٫۳۰ـ ۲ـ٤ـ٦ـ۸ـ۱۰ نیاگارا (٦٥۳۰۷) ۱۱ـ۳ ـ٥ـ ۷ ۹ آستارا (۸٤۰۲۲) ۱۰٫۳۰ـ ۲٫۳۰ـ٤٫۳۰ـ٦٫۳۰ـ ۸٫۳۰
- **خشم خدایان** ـ رنگی ـ سینماسکوپ ـ هربرت‌لوم
  ادئون (۳۳۸۱۱۸) ۱۰٫۳۰ـ ۲٫۳۰ـ ٤٫۳۰ـ ٦٫۳۰ ـ۸٫۳۰
- **اوپکار** ـ رنگی ـ منوچ‌کومار ـ آشاپارك
  اروپا (۳۰۳۱۷۹) میامی (۷٤۳۲۹) ۱۱ـ ۱٫۳۰ـ ٤ـ ٦٫۳۰ـ۹
  ایران (۳۳٦۳٥٤) ۱۰٫۳۰ـ۱ـ ۳٫۳۰ـ ٦ ـ۸٫۳۰اسکار (۹٥۰۸۹۸) ۱۰ـ ۱۲ـ ۲٫۱٥ـ ٤٫۳۰ ـ ٦٫٤٥ ـ۹ تیسفون (۹٥۸۸۸۲) ۹٫۱٥ـ ۱۱٫۳۰ ـ۱٫۳۰ـ ۳٫٤٥ـ٦ـ۸٫۱٥ دیانا (٤۷۳٦٥) ۱۰٫٤٥ـ ۳ ـ ٥٫۱٥ـ۷٫۳۰ـ ۹٫٤٥ الوند (۳٥٦۳۸) ۱۰ـ ۱۲٫۳۰ـ ۳ـ٥٫۳۰ ـ۸
- **روزهای خشم** ـ سینماسکوپ ـ رنگی ـ مونتگمری‌وود
  سانترال (٤۸٦۸٦) ۱۱ـ ۳٫۱٥ـ ٥٫۱٥ ـ۷٫۱٥ ـ ۹٫۳٥ مهتاب (٤۷۷۷۷) متروپل (۳۳۹٤۱۰) ۱۰٫۳۰ـ ۲٫۳۰ ـ ٤٫۳۰ ـ ٦٫۳۰ـ ۸٫٤٥ رویال (٤۹۷۸٥) ۱۱ـ۳ ٥ـ۷ـ۹ مولن‌روژ (۷۲۹۲۹) ۱۱٫۳۰ـ ۳٫۳۰ـ ٥٫۳۰ـ۷٫۳۰ـ ۹٫٤٥
- **وعده ملاقات** ـ عمرشریف ـ انوك‌امه
  گلدیس (٦۲۸۷۱۳) ۳٫۳۰ـ ٥٫۳۰ ـ ۷٫۳۰ (۹٫۳۰ بزبان اصلی)
- **انفجار درماکائو** ـ رنگی ـ دیویدمك‌کالوم
  پارك (۳۳۹٦۳۷) ۱۱ـ۱ـ ۳ـ ٥ـ۷ـ ۹
- **چرخ بازیگر** ـ آرمان ـ فروزان ـ وثوق
  فری (۹٥۳۳۳٦) ۱۲٫۳۰ـ ۲٫۳۰ ـ٤٫۳۰ ـ ٦٫۳۰ ـ ۸٫۳۰
- **سالومه‌و سندباد** ـ سینماسکوپ ـ رنگی ـ گوردن‌میچل
  پرویس ۱۰٫۳۰ ـ۱۲٫۳۰ ـ۲٫۳۰ـ ٤٫۳۰ ـ ٦٫۳۰ ـ۸٫٤٥
- **۲ مامور آتش‌نشانی** ـ رنگی ـ چیچو ـ فرانکو
  کاپری (٤۸٤۰۱)۱۱ـ۳ ـ٥ـ۷ـ۹ پولیدور (٦٤٥۸٥) ۱۱٫۳۰ـ ۳٫۳۰ ـ ٥٫۳۰ ـ ۷٫۳۰ ـ ۹٫۳۰ ایفل (۳۱۱٤۷۷) ۱۰ـ۱۲ ۲ـ ٤ـ٦ـ ۸ـ۱۰
- **همراز** ـ رنگی ـ سونیل‌دات‌ـممتاز
  شهرام (۷۷٤٥٤۹) ۱۰ـ ۱۲٫۱٥ـ ۲٫۳۰ـ ٤٫٤٥ـ ۷ ـ۹٫۱٥
- **جوانان ریر افتاب** ـ رنگی ـ آل‌بانو ـ رومیناپاور
  بولوار (٦۰۲۹۲) ۱۱ـ۲ـ٤ـ٦ـ۸ـ۱۰
- **حجله** ـ رنگی ـ راجندراکومار ـ وحیده‌رحمان
  تراس دیانا ۷٫۳۰ ـ ۹٫٤٥
- **آرزو** ـ رنگی ـ راجندراکومار ـ سادنا
  دنیا (۳۳۳۸۱۲) ۱۰٫۳۰ـ ۱ـ ۳٫۳۰ـ ٦ـ۸٫۳۰
- **گلها و سنگها** ـ رنگی ـ میناکوماری ـ دارمندرا
  آسیا (٤۲۹۰۹) ۱۱ـ ۱٫۳۰ ـ٤ـ ٦٫۳۰ ـ۹
- **همسران جوان** ـ رنگی ـ هیل‌میلز
  شهر فرنك (٦۲۷٦۲۸) ۱۱ـ ۳٫۳۰ ـ٥٫۳۰ـ ۷٫۳۰ ـ۹٫٤٥
- **قلب‌های ط

نیازمندیهای شما

تلفنهای ۳۱۱۲۲۴ و ۳۱۱۲۲۰

خرید و فروش اثاثیه

خرید

فرش کیهان تلفن ۷۶۳۷۷۶
خریدانواع فالی وقالیچه
در منازل می‌باشد لطفا یادداشت فرمائید برای معاملات همه نوع فرش با تلفن ۷۶۳۷۷۶ فرش کیهان مکالمه فرمائید خیابان روزولت میدان ۲۵ شهریور

فرش‌رضوی تلفن ۷۶۴۸۰۰
خریدار انواع فرشهای کهنه و نو صادراتی سنگین قیمت و فروشنده بهترین فرش های نو کاشان برای هر نوع معامله با تلفن ۷۶۴۸۰۰ مکالمه فرمائید روزولت میدان ۲۵ شهریور

نمایشگاه فرش گلشن
تلفنهای ۶۲۸۳۵۵ و ۶۲۱۴۲۱
انواع فرشهای نو از تمام شهرستانها موجود می‌باشد قیمت یك کلام در ضمن فرش نو و کهنه خریداریم .

فرش پارس‌نو تلفن ۷۳۳۰۶
فرشهای کهنه و سنگین قیمت جهت صادرات باوجه نقد از منازل‌با عالیترین قیمت‌خریداریم سمنافرشهای کهنه بانو تعویض، نقد و اقساط فروخته میشودتلفن ۷۳۳۰۶

فرش اردیبهشت تلفن۶۸۱۶۴
بمدیریت اسماعیل اسدی
بااطلاع تلفنی فرشهای کهنه و قدیمی شما را به بهترین قیمت خریداریم . خیابان شاه مقابل سینما مازستیك

فروشگاه حالقی
تلفن های ۳۰۳۰۸۰ و۳۵۲۰۹۰ فرش کهنه و نو و یخچال ، تلویزیون و لوازم منزل شما را خریداریم .

فروشگاه و نمایشگاه آسیا
یخچال - تلویزیون - اجاق گاز و فرش عادلانه خریداریم شاه چهارراه پیرورتلفن ۶۱۲۸۳۲

فروشگاه‌سایان تلفن۶۱۳۳۸۱
هرنوع قالی و قالیچه کهنه و نو یخچال تلویزیون اجاق‌گاز و سایرلوازم منزل نقداخریداریم.

فروشگاه ایران فرش
تلفن ۷۷۴۹۷۴
کلیه لوازم شما بهر مبلغ‌باشد بیشتر از سایرین نقد خریداریم.

فرش تخت‌طاوس ۶۴۷۸۶۵
فرش‌های کهنه‌ونو نقداخریداریم معاوضه‌میشود اصغر ترسلی

فروشگاه نیك تلفن ۷۵۷۵۴۶
منصف‌ترین خریدار کالای‌دست دوم قالی و قالیچه نو و کهنه وغیره

فروشگاه آریا ۴۹۳۹۳
بهترین خریدار یخچال نفتی‌و برقی، فرش ، تلویزیون خیابان شاه

فروشگاه ارمان‌تلفن ۶۹۶۲۳
بهترین خریدار تلویزیون فرش چراغ‌گاز و هرنوع یخچال‌نفتی

فرش صدری تلفن ۷۶۵۴۹۴
بهار بالاتر از بیمارستان‌شهربانی

فروشگاه بهمن‌تلفن ۶۳۱۸۰۰
خریدار هر نوع فرش واثاث‌منزل

فروشگاه بختیاری ۷۵۹۳۴۹
بهترین خریدار کلیه لوازم منزل

فروش

مقداری لباس و اجناس
خارجی نو و دست دوم‌بفروش میرسد جاده‌قدیم شمیران خیابان جنوبی کاخ‌جوانان خیابان‌غربی پلاك ۳۸
آ-۱۳۴۶۷

شستشوی مبل و فرش

شستشوی مبل وفرش گلین
سرویس‌مهرمبتکر و پیشرو
نظافت مبل و فرش در خانه‌خود با مواد آزمایش‌شده با دستگاه منحصر بفرد تلفن ۹۵۲۵۴۶

سرویس مبل شوئی‌نوین
تلفن ۲۷۳۹۰ و ۶۲۴۹۰۰
نظافت مبلمان و فرش در منزل با دستگاه های‌اتوماتیك‌مواد خارجی

دوراکلین سرویس آمریکا
خشکشوئی مبلمان ، فرش ، موکت‌واتومبیل‌در محل‌وآسته بکارخانجات تاول ماستر ایران ۷۵۸۳۹۵ و ۷۵۸۳۹۶

شستشوی مبل و فرش ادیب
مبل و فرش ، تشك های‌ماشین در جای خود تمیز مینماید تلفن ۹۵۲۴۵۴

شستشوی مبل و فرش ساحل
نظافت مبلمان و پلیش وسیله دستگاه برقی در جای خود تلفن ۹۵۲۵۶۵

کارخانه فالی شوئی‌داوند
و دوسی ۱۳۱ تلفن ۳۱۲۵۴۲

نمایشگاه های مبل

پیراهن مبل ۳۳۹۵۰۵
تعویض پارچه مبل ۳۳۹۵۰۵
پرده دوزی شهر راد ۳۳۹۵۰۵
۳۳۷۳۷۰

گازمورد نیاز شما

بخش گاز شرکت بوتان
از ساعت ۷ و نیم صبح‌تا۸ بعدازظهر با تلفن های‌شماره : ۹۵۳۰۵۱ تا ۹۵۳۰۵۵ و ۳۳۸۲۲۱ و ۳۳۸۲۲۲ و ۳۳۲۹۲۴ آماده قبول سفارشات مشتریان محترم خود در تهران میباشد ■

ادساگاز
از ۷ و نیم صبح تا ۷ و نیم شب تلفن بخش گاز و سرویس: ۴۴۸۰۲ - ۴۶۷۶۶ - ۶۹۷۴۵

سرویس پخش گاز جنرال
تلفنهای: ۹۵۸۲۵۲-۹۵۷۶۹۳ ۹۵۹۱۶۴-۹۵۷۷۹۴
پخش گاز در تمام ایام هفته

ایران گاز
همه روزه از ساعت ۷ صبح الی ۱۱ شب تلفن بخش گازوسرویس ۶۱۱۳۰۱ ۷ شماره

گیتی گاز در خدمت شما
بتلفن های ۲۲۹۹۱ - ۷۹۴۵۰۸ ۷۹۳۲۱۱ مراجعه‌شوداز شهرستانها نماینده فعال‌می‌پذیرد.

جمشید گاز ظرف ۲ ساعت
هرنوع گاز مصرفی شما را در محل تحویل میدهد تلفن ۶۵۶۲۵
آ-۱۳۴۰

تعمیرات

تعمیرگاه تلویزیون الکترون
تلفن ۷۶۲۶۸۲
تعمیر تلویزیون های R.C.A شاوب لورس- تلفنکن - سیرا فیلیپس - وسایر مارکها و نصب آنتن تمام کانال باسرویس مجهز و سیار بویژه شمیرانات

اهم الکترونیك سرویس
یگانه‌تعمیرگاه‌مجهز تلویزیونهای شاوب لورس
فیلیپس تلفنکن آر تی ای گروندیك و کنودنور ۶۲۴۸۱۷
آ-۱۱۴۴

سرویس تلویزیون گارانتی
تعمیر تلویزیونهای RTI. RCI سیرا و جنرال الکتریك. نصب کنورتور در تمام نقاط تهران بویژه شمیرانات تلفن ۶۲۸۳۷۱

تلویزیون سرویس‌پولر
تغییرات انواع تلویزیون های اروپائی‌و آمریکائی شاوب‌لورس ار- سی-ای-امرسن‌دمونت وکلیه دستگاه های برقی با سرویس سیار ۷۶۳۲۱۸

سرویس تلویزیون سعید ۷۳۴۳۳
RTI - RCI صفائی‌رئیس سابق تعمیرگاه تلویزیون ایران

آنتن تلویزیون حمید.
نصب آنتن خارجی و ایرانی با فیلتر مخصوص تلفن ۳۱۳۱۴۷

شرکت تلویزیون سرویس
آر - سی - آ R.C.A
تعمیر انواع تلویزیون ۳۱۳۲۷۸و ۳۱۳۲۶۲

تعمیرانواع تلویزیون‌و یخچال
در منازل با تضمین تلفن۷۶۱۴۹۵

تعمیرگاه‌فریجیدر تلفن۷۲۳۳۶

نصب کولر

موسسه مونت‌کارلو
نصب کولر و کانال
کشی ساختمان۷۹۶۱۰۳

مورد‌توجه‌سازندگان و سازمانهای نصب و سرویس

کولر آبی
کلیه قطعات ساخت امریکاموجود در تهران شرکت لمك امیرکبیر پلاك ۱۲۲ تلفن ۳۳۵۱۴۲

توشیبا سازنده بیش از ۶۰۰۰ نوع لوازم الکتریکی والکترونیکی است Toshiba

استخدام

۴۰ نفر دیپلمه
پس از یکدوره کارآموزی یك ماهه حسابداری مشغول بکار خواهند شد تلفن ۳۳۵۰۴۰
آ-۱۲۴۹ ۱-۱۰

استخدام جوشکار لوله
تعدادی جوشکار لوله درجه یك‌برای خارك‌با حقوق‌مکفی استخدام میشوند واجدین شرایط به پیمانکاری آمیغ خرمشهر روبروی‌پارك کودك مراجعه نمایند . برای اطلاع بیشتر با تلفن۳۱۳۸۵۸ تماس گرفته شود .
آ-۲۹۶۰۶ ۱-۵

عده‌ای وزیتور زن ومرد
فعال مورد نیاز است تلفن۷۵۸۰۵۹
آ-۱۳۱۹ ۱-۵

مهندسین مشاور سپاهی
برای خدمت در تهران یك‌نفر مهندس راه‌و ساختمان‌و یکنفر مهندس تاسیسات با تجربه و سابقه کار و آشنا بزبان فرانسه و یا انگلیسی استخدام مینماید. تلفن ۷۵۶۸۸۶
آ-۱۳۱۶۵ ۱-۳

بیمارستان مجیدی
بیمارستان مجیدی‌بلوار اوائل میکده بهیار - ماما - پرستار نرس - اطاق عمل احتیاج‌دارد.
آ-۱۳۳۳ ۱-۳

آگهی استخدام
بهداریکل راهها برای خدمت در شیراز نیازمند بیك نفر تکنیسین رادیولژی (فوق دیپلم) ماهیانه هفتهزار ریال حقوق‌ثابت میباشد داوطلبان میتوانند در ساعات اداری‌بکارگزینی بهداری کل راهها واقع در خیابان بهارستان مقابل‌پارك امین‌الدوله و یا شیراز به بیمارستان ثریا مراجعه نمایند .

یکنفردیپلمه جهت‌کتابداری
کتابخانه کرمان موردنیاراست داوطلبان بدبیرخانه هیات امناء واقع در خیابان قوام‌السلطنه ساختمان اداره کل کتابخانه ها مراجعه نمایند .
آ-۱۳۳۶۱ ۱-۶

راننده پایه دو همگانی و باسابقه کار در امور داروئی و داشتن سواد کافی از طرف‌یك شرکت بزرك داروئی برای منطقه کردستان استخدام میشود . با صندوق پستی ۲۱۸۴ مکاتبه نمائید .

آگهی استخدام
چند نفر ماشین نویس لاتین که زبان انگلیسی را بخوبی بدانند و دارای گواهینامه دوره دوم دبیرستان باشند استخدام میشوندداوطلبان میتوانندتقاضای خود را به راهنمای شماره ۵۵۱ اطلاعات بفرستند .
آ-۳۰۰۷۸ ۱-۶

بچند نفر چرخکار دوشیزه با بانو
که سابقه کار با چرخ برقی داشته باشندجهت تریکونیازمندیم نادری مقابل تولیدارو کوچه شاهرخ پلاك ۱۷ کشاف آلماتلفن ۴۲۴۵۱
آ-۱۳۲۹۳ ۱-۳

انستیتو طرحها و بررسیهای اقتصادی بخدمت افراد زیر نیازمند است :
۱- سکرتر وارد به امور تایپ لاتین و فارسی وآشنائی کامل بزبان انگلیسی .
۲- سکرتر بامعلومات حداقل دیپلم متوسطه و آشنا به‌تایپ‌فارسی و امور منشی‌گری با حداقل دو سال‌سابقه کار .
۳-عده‌ای دختروپسر برای معرفی‌پروژه‌های الکترونیکی کاملاجدید با حداقل معلومات دیپلم متوسطه وسابقه کار .
واجدین شرایط‌بین ساعات ۳ تا۶ بعد از ظهر بمحل انستیتو واقع در خیابان شاه ساختمان آلومینیوم طبقه چهارم مراجعه نمایند .

گروه صنعتی
گروه صنعتی بهشهر چند نفر راننده پایه یك و دو همگانی جهت کار در تهران وشهرستانها با حقوق مکفی و شرایط زیر استخدام میکند :
۱ - آمادگی استقرار در شهرستانها .
۲- داشتن‌گواهینامه ۶ابتدائی
۳- داشتن برك پایان خدمت وظیفه عمومی یا معافیت دائم.
۴- حد اکثر سن ۳۵ سال .
داوطلبان میتوانندروز یکشنبه مورخ ۴۸/۴/۲۸ از ساعت ۲ونیم تا ۵ ونیم بعد از ظهر بادردست داشتن دو قطعه عکس به‌نشانی انتهای خیابان‌فیشرآباد روبروی ساختمان گروه صنعتی بهشهر خیابان رفاهیت شماره۳۹ مراجعه نمایند .
آ-۳۰۵۲۲ ۱-۲

فروشنده
کارخانجات بیسکویت گرجی جهت فروش محصولات خویش فروشنده واجدشرایطزیر رابرای تهران و شهرستان احتیاج دارد
۱ - سابقه فروشندگی جهت پخش اجناس با ماشین های‌سیار
۲- دارای تحصیلات درحدود دیپلم
۳ -تضمین ملکی‌حداقل پنجاه هزار تومان
۴- دارای برك خاتمه خدمت یا معاف دائم
۵- کسانیکه‌دارای گواهینامه رانندگی باشند حق تقدم دارند داوطلبان حائزشرایط با دردست داشتن سند مالکیت و مدارك‌فوق همه روزه بین ساعت ۱۰ الی ۱۲ بشرکت سهامی‌بیسکویرس خیابان بوذرجمهری‌غربی ساختمان‌گرجی مراجعه فرمایند .
آ-۱۳۸۳

یك شرکت بزرك داروئی برای ویزیت منطقه گرگان و گنبد و حوالی آن بیك دکتر داروساز که بتواند در گرگان‌ساکن‌شودبرای کار بطور فول‌تایم نیازمند است .
علاقمندانیکه‌فاقدشغل دوم‌باشندمیتوانند با صندوق پستی ۲۱۸۴ مکاتبه نمایند

شرکت ابوالحسن دیبا و شرکاء
بیك خانم منشی که بزبان انگلیسی و شورت هند و ماشین نویسی انگلیسی تسلط کامل‌داشته باشد نیازمنداست . لطفا صبحها بآدرس شرکت - خیابان حافظ مقابل پارك هتل - آقای وفائی زاده مراجعه نمایند .
آ-۳۰۱۴۰ ۱-۶

ماشین نویسی
شرکت سهامی‌ریسندگی وبافندگی فخر ایران بیکنفربانویا دوشیزه تحصیل کرده و با تجربه که آشنائی کامل‌به‌زبان انگلیسی‌و ماشین نویسی فارسی و لاتین داشته باشدبرای‌تمام روزنیازمند است .
از داوطلبان خواهشمند است به تلفن ۴۷۰۵۸ مراجعه نمایند.
آ-۱۳۱۹۳ ۱-۲

استخدام هنرپیشه
خانم یا دوشیزه جوان‌هنرمند و بااستعداد برای بازی رل اول یك فیلم هنری و سنگین مورد احتیاج است .
لطفا با دردست‌داشتن یك‌قطعه عکس به استودیو کاسپین خیابان وصال شیرازی کوچه آزین‌شماره ۶ مراجعه فرمائید .
آ-۳۰۵۹۸ ۱-۲

شرکت سهامی چاپ و انتشارات کتب ایران
یك نفر ماشین نویس مرد یا زن را برای تمام وقت استخدام مینماید داوطلبان میتوانند همه روزه از ساعت ۹ الی ۱۲ بدفتر شرکت واقع در خیابان پامنار کوچه حاجها مراجعه فرمایند.
آ- ۳۰۶۰۴ ۱-۳

یك جوان دیپلمه
فعال آشنا به امور بانکی و فروشندگی با معافیت و سابقه کار موردنیاز است .
طالبین روزهای یکشنبه و سه شنبه هر هفته بآدرس خیابان سپه‌مقابل‌موره پاساژ باستان‌شرکت سهامی متارول تلفن ۳-۳۰۳۱۸۱ مراجعه نمایند .
آ-۳۰۳۸۲ ۱-۲

شرکت معظم داروئی یك طبیب مسلط بزبانهای آلمانی و انگلیسی را برای کادرعلمی خود بطور فول‌تایم و با شرایط خوب استخدام میکند لطفا بزبان آلمانی با صندوق پستی ۲۱۸۴ مکاتبه‌نمائید .

یکنفر حسابدار تمام‌وقت
باسابقه مورد نیاز است . داوطلبانی که‌دارای مدرك تحصیلی دیپلم و حد اکثر۳۰ سال‌سن میباشند از ساعت ۸ تا۱۲ صبح به کانون پرورش فکری کودکان و نوجوانان - اول خیابان بهار شماره ۱۰ - طبقه سوم مراجعه نمایند .
آ-۳۰۶۵۲

بدوشیزه یا بانوئی
ماشین نویس-مسلط بمکالمات تلفنی صبحها نیازمندیم علاقمندان براهنمای شماره ۵۵۲ روزنامه
آ-۱۳۴۸ ۱-۳

بدو جوان دیپلمه
جهت بازاریابی نیازمندیم تلفن ۴۲۰۰۷
آ-۱۳۵۹ ۱-۲

شرکت‌داروئی مشهور خارجی یك خانم دکتر داروساز و یك آقای دکتر داروساز را بطور فول‌تایم برای انجام ویزیت در تهران استخدام میکند لطفاتحت شماره ۵۵۳ روزنامه اطلاعات مکاتبه فرمائید .

فورا با حقوق مکفی استخدام میشوید
آموزشگاه فرهنك بزرگترین مرکز آموزش حسابداری‌وتنها آموزشگاه دارنده کتاب حسابداری برای اولین بار باتوجه به‌احتیاجات موسسات دولتی وملی تحت نظر آقای منوچهر جمشیدی مولف کتابهای حسابداری .
کاملترین کلاس دفترداری دوبل‌وحسابداری
را همراه با ماشین حساب‌برقی و ماشین‌نویسی مجانی با فقط ۱۰۰ تومان شهریه آنهم باقساط تشکیل داده است با شرکت در این کلاس و اخذدیپلم آن‌فورابا کمك وراهنمائی کارکنان آموزشگاه که پیوسته‌جویای احتیاجات استخدامی موسسات هستند درصورت لزوم‌استخدام میشوید .
آموزشگاه فرهنك شاهرضا نبش ایرانشهر

آگهی استخدام
مرکز بررسیهای توسعه‌صنعتی و بازرگانی وزارت اقتصاد یك نفر مهندس صنایع غذائی راکه دارای مشخصات زیر باشد با حقوق مکفی استخدام مینماید.
۱- لیسانس یا فوق‌لیسانس در رشته صنایع غذائی
۲-آشنائی‌کامل بزبان‌انگلیسی یا فرانسه
از داوطلبان خواهشمند است مشخصات‌خودرا با ذکرتحصیلات و سوابق کار بکارگزینی مرکز بررسیهای وزارت اقتصاد ارسال نمایند تا ترتیب آزمایش و مصاحبه داده شود .
آ-۳۰۴۷۰ ۱-۳

یك خانم ماشین نویس
باتجربه که فارسی وانگلیسی را بطور صحیح ماشین کرده و آشنائی بزبان انگلیسی داشته باشد موردنیاز است علاقمندان میتوانند روز های یکشنبه و سه شنبه هر هفته بآدرس خیابان‌سپه مقابل موزه پاساژ باستان شرکت متارول تلفن ۳-۳۰۳۱۸۱ مراجعه نمایند .

خبرنگار و مترجم برای ژورنال دوتهران
ژورنال دو تهران ، نشریه فرانسوی زبان موسسه اطلاعات ، برای اجرای برنامه های تکاملی که مورد نظر است ، نیاز به استخدام نویسندگان جوان فرانسه‌دانی بعنوان خبرنگار و مترجم دارد . داوطلبان علاوه‌بر تسلط به زبان فرانسه ، باید ماشین‌نویسی لاتین نیز بدانند. حائزان شرایط بین ساعت ۷ و ۸بعداز ظهر (بجز روز پنجشنبه) به دفتر هیئت تحریریه روزنامه واقع‌درساختمان موسسه اطلاعات خیابان سپه ، کوچه روبروی پست ، مراجعه کنند .

شرکت سهامی زیمنس‌ایران
جهت سکونت‌یکی‌از کارمندان خارجی خود بآپارتمان مبله ۲تا۳ اطاقه احتیاج دارد تلفن۶۰۸۷۱ داخلی ۳۳۰

استخدام
کارخانه ایران گلف واقع در کیلومتر ۱۴ جاده کرج‌کارگران زیر را استخدام میماید
۱ - جوشکار ۳ نفر
۲-کارگر آهنگر ۴ نفر
۳- کارگر کمدساز ۱ نفر
۴- تراشکار و قالب‌ساز درجه یك ۱ نفر
۵ - راننده پایه ۲ شخصی‌با تضمین یکصد هزار ریال یکنفر واجدین شرایط میتوانند همه روزه از ساعت ۷ صبح الی ۱۱ و۴بعد از ظهر به‌محل کارخانه مراجعه نمایند . تلفن ۶۵۷۸۹

سینما شهر فرنك
به یك نگهبان وررزیده برای نگهبانی شب نیازمند است افراد پلیس بازنشسته حق تقدم‌دارند. ضمنا چهارنفر کارمند زن‌نیز استخدام مینماید .
فقط ۱۰ تا ۱۱ صبح مراجعه نمائید .
آ-۳۰۶۶۴ ۱-۲

استخدام
یك سازمان جدید التاسیس تعداد۲۰ نفر بازاریاب زن و مرد با شرایط زیر استخدام میکند خوش پوش . خوش برخورد و خوش‌بیان حداکثر سن ۳۰ سال کسانیکه تحصیلاتشان از دیپلم‌به بالا و انگلیسی بدانند مقدمند. داوطلبان واجد شرایط همه روزه از ساعت ۸ الی ۱۲ به‌نشانی خیابان‌تخت جمشید شماره ۴۲۸ ساختمان الکترو ریبا طبقه چهارم مراجعه فرمایند .

شرکت سهامی فاکوفلکس ایران
۹نفر فروشنده تحصیلکرده واجد شرایط ذیل استخدام میکند :
حداقل معلومات دیپلم داشتن دفترچه پایان خدمت سربازی .
سن کمتر از ۲۲ وبیشتراز ۴۰ سال نباشد .
حداقل دو سال سابقه‌فروشندگی کسانی که‌وسیله نقلیه داشته‌باشند مقدم خواهند بود .
به داوطلبان حقوق ثابت و کمیسیون و هزینه ایاب ذهاب پرداخت خواهدشد.
داوطلبان بایستی بتوانند تضمین مورد قبول شرکت را تامین نمایند لطفا خیابان تخت‌جمشید شرقی - شماره ۶۲۷ مراجعه نمایند .
آ-۳۰۳۵۰ ۱-۲۰

سازمانهای فنی و فرهنگی

تعلیم تیار ا دوردوی بیا رقص‌درمنزل‌شماتلفن۶۱۲۳۵۸
آ-۱۲۶۹ ۱-۱۵

برای استخدام فوری
درآموزشگاه فائز ماشین‌نویسی را با متد جدید بیاموزید شاه‌آباد روبروی دبیرستان شاهدخت ۳۱۰۶۵۷
آ-۱۲۰۰ ۱-۱۰

موسسه فرهنگی سعادت‌ایران
انگلیسی را زیر نظر دبیران باتجربه‌درمدت کوتاهی میآموزد ضمنا کلاسهای متفرقه از اول‌مهر در این موسسه مشغول تحصیل میشوند.سیدخندان تلفن ۷۷۲۹۹۰
آ-۱۳۵۸ ۱-۵

داوطلبان استخدام
بعنوان سکرتر - دفتردار - حسابدار و ماشین نویس
کانون فرهنگی بهروز نو
برای دوره های جدید ثبت‌نام مینماید .
مخبرالدوله اول شاه‌آباد ساختمان ده طبقه شماره ۲۳۳تلفن ۳۳۵۹۹۳
آ-۱۲۹۶ ۱-۱۵

تعلیم رانندگی

هنرستان فنی پرستو
مرکز آموزش‌صحیح رانندگی، مکانیکی ،ترافیك‌مجهز به‌بهترین ومدرنترین وسیله آموزش تهران خیابان شاهپور چهار راه گمرك تلفن : ۲۳۹۱۶

آموزشگاه رانندگی کالج
سه‌راه امین حضور اول ری تلفن ۳۵۰۱۷۰ رانندگی را تحت نظر مربیان دیپلمه با اسلوب صحیح فرابگیرید .
آ-۱۰۳۶ ۱-۱۰

آموزشگاه رانندگی و مکانیکی تشکری
جهت دانشجویانیکه واجد شرایط رانندگی باشندصدی بیست‌تخفیف قائل شده است . خیابان خیام بین سید نصرالدین و اعدام‌تلفن ۲۳۵۵۵
آ-۳۰۵۸۸

تدریس خصوصی

انگلیسی یا فرانسه
توسط خارجی تلفن ۴۷۱۴۱
آ-۱۰۲۷ ۱-۲۶

کلیه دروس ریاضی ششم دبیاضی
را تدریس میکنم تلفن ۷۸۱۷۷۶
آ-۱۲۳۱۹ ۱-۱۰

تدریس ریاضیات
فیزیك - شیمی در منازلتان‌با بهترین معلم تلفن ۷۹۶۱۰۳
آ-۱۳۰۶ ۱-۶

ریاضیات‌عالی- فیزیك- شیمی
توسط فارغ‌التحصیل فنی۷۹۶۲۵۷
آ-۱۳۳۴۳ ۱-۲

تدریس خصوصی
توسط دانشجوی سال چهارم دانشکده اقتصاد بعد از ظهرها از ساعت ۲ تا ۵ به تلفن۷۸۶۹۴ مراجعه فرمائید .
آ-۱۳۶۱ ۱-۲

کلیه دروس دبیرستانی
توسط دانشجوی فنی تلفن۴۵۱۴۷
آ-۱۳۰۲۵ ۱-۲

ریاضیات فیزیك شیمی انگلیسی
دانشجوی آریامهر ۹۵۸۱۲۷
آ-۱۳۵۴۳

ریاضیات فزیك شیمی
توسط دانشجویان پلی‌تکنیك ۹۶۲۲۴۰
آ-۱۳۰۵۳

ریاضیات- فیزیك‌دبیرستان
توسط دانشجوی فیزیك دانشگاه تهران تلفن ۷۳۳۱۸
آ-۱۳۴۷۳

تدریس زبانهای انگلیسی و فرانسه
آلمانی . ایتالیائی تلفن ۳۱۱۴۴۳
آ-۱۲۹۸ ۱-۱۰

زبان و ادبیات عربی - ادبیات فارسی
توسط عباس فقیرزاده (ع - بیدار) لیسانسیه ادبیات عرب تلفن ۶۳۰۰۶۰
آ-۱۳۴۵۵ ۱-۲

پانسیون

پانسیون مریم‌مخصوص‌دختران
دانشجو تعطیلات تابستانی ندارد جاده پهلوی جنب بانك ملی محمودیه‌شماره ۵۱۱ تلفن۹۵۱۴۲۳

گمشده

یکدسته چك ۲۳ برگی حساب جاری شماره۱۳۴۹۰بانك بازرگانی شعبه لاله‌زارنو متعلق اینجانب اکبر فروزان نیك در تاریخ ۴۸/۴/۲۰ در حوالی خیابان تهران‌نو مفقود گردیده از درجه اعتبار ساقط است متمنی است یابنده بتلفن ۳۱۲۰۵۵ اطلاع‌دهد.
آ-۱۳۴۵۹

کیف دستی مشکی رنگی که محتوی مقداری اوراق و اسناد ملکی و دفترچه بانکی و چند قطعه چك و گواهی‌نامه رانندگی میباشد در حدود خیابان‌قصر الدشت چهار راه بوستان سعدی مفقود گردیده ازیابنده تقاضا میشود با تلفن شماره ۹۵۱۰۲۹ ۹۵۳۱۴۳ اطلاع داده و مژدگانی دریافت دارد عبدالرضا عینی
آ-۱۳۵۴۵

کیف محتوی گذرنامه و شناسنامه
سایر مدارك و مبلغی پول‌دانمارك در تاکسی جامانده است ازیابنده متمنی است پول رابعنوان‌پاداش برداشته و مدارك را به نشانی خیابان آبان کوچه یوسف پلاك۴۴ ارسال و یا با تلفن ۶۲۶۴۶۵ مذاکره فرمایند مهدی مهاجر
آ-۱۳۵۴۱ ۱-۲

مسافرت و دلیجان و مستغلات

فروش

خرید وفروش اراضی‌نارمك
تهران پارس - پول شرطی بازرگانی امینی تلفن ۷۹۰۰۹۰

پهلوی‌دره فشلاق داودیه
فیطریه ولنجك عاددی ۱۵۰۰۰۹۵

زمینهای زعفرانیه دره فشلاق مکانیر وسعادت‌آباد، عباس آباد ، فرحزاد
را خریداریم بازرگانی جلالی خیابان پهلوی‌تلفن های ۶۲۶۴۱۱ و ۶۲۴۱۹۳

آژانس شهرزاد ۸۸۱۷۰۹
مرکز خرید و فروش اراضی فرمانیه

یکباب مغازه
واقع در خیابان شاه‌آباد با برق و آب مجهز آماده کار بفروش میرسد . طالبین بتلفن ۹۵۹۷۱۵ مراجعه فرمایند .

آژانس شایسته۳۰۵۳۴۹
مرکز عمده خریدوفروش املاك‌درشهروشمیرانات

یکباب خانه شخصی ساز
بمساحت ۶۳۰ متر در قلهك خیابان دولت نزدیك خیابان شمیران دو طبقه دارای ۸ اطاق با آب لوله‌کشی تلفن ، برق و گلخانه بعلت مسافرت بدون واسطه ۲۵۰ هزار تومان بفروش میرسد خواستاران از ساعت ۹ صبح‌تا ظهر بتلفن ۸۱۳۸۱مراجعه فرمایند .
آ-۱۳۳۵۱

زمینی بمساحت ۲۰۸ متر
واقع در عباس آباد خیابان مینا قیمت متری ۲۲۰ تومان آژانس زرتشتیان تلفن ۷۶۴۳۰۲
آ-۱۳۵۳ ۱-۲

امیرآباد خیابان رستم
زمینی بمساحت ۷۴۰ متر بعلت مسافرت‌بفروش‌میرسدتلفن۷۵۶۹۵۷

یکباب مغازه ۸×۳
در دوراهی داودیه بالاتر ازپمپ بنزین جنب بانك صادرات - با کاغذ دیوار ی مدرن بفروش می‌رسد خواستار ن از ساعت ۲تا۴ بشماره ۶۱۶۹۰۷ مراجعه فرمایند.
آ-۱۳۳۲۷ ۱-۳

فروش سرقفلی
مغازه بزرك‌اول‌آریامهر نزدیك خیابان پهلوی با حیاط خلوت‌و تلفن و کلیه لوازمات واگذار میشود به تلفن ۲۰۱۷۲ مراجعه شود .
آ-۱۳۳۱۹ ۱-۳

پنج‌قطعه زمین یونجه کاری
با آب و برق دولتی سالن‌برای مرغداری و پرواربندی بفروش میرسد تلفن ۳۱۲۴۹۸
آ-۲۹۵۸۲ ۱-۲۰

خانه‌های ویلائی - مستغلاتی
در داودیه چالهرز ۷۷۰۶۹۹
آ-۱۲۰۷ ۱-۱۳

خانه های ۳ اطاقه
۱۵۶ متری بدون کمیسیون قیمت ۴۰ هزار تومان ۱۲ هزار تومان نقد بقیه باقساط ماهی ۴۰۰ تومان تلفن ۳۳۴۳۵۶
آ-۱۲۹۴ ۱-۱۰

در بهترین محل کوی کاخ
منزل یك‌طبقه ۴۴۰ متر ۶اطاق هال -حمام و آشپزخانه باسرویس کامل و گاراژ- آب - برق - تلفن و استخر آب بقیمت مناسب بفروش میرسد آژانس محمدی تلفن ۷۷۱۱۵۵
آ-۱۳۳۹ ۱-۳

خانه کلنگی
واقع در خیابان آشیخ هادی دونبش ۲۸۰ متر قیمت مناسب تلفن های ۳۳۹۰۶۷ و ۳۳۶۸۸۵

فروش فوری بعلت مسافرت اوکازیون خانه شخصی سازنو ساز با کلیه‌لوازم‌زیرتخت‌طاوس ۳۱۰۱۶۸ و ۳۱۰۱۶۹
آ-۱۳۳۸ ۱-۱۵

خانه شخصی‌سازبهترین نقطه شاه‌عباس ویلائی نوساز ۳۰۰ متر زمین ۴۰۰ متر بنا و با کلیه لوازم ۲۵۰ هزار تومان ۳۱۰۱۶ و ۳۱۰۱۶۹
آ-۱۳۲۱ ۱-۱۵

بعلت مسافرت به خارج
باغی بمساحت ده هزار متر (یك هکتار) در جنوب کرج دو کیلومتری اتوبان در جاده شاه دشت دارای عمارت مسکونی و کلیه وسائل زندگانی بعلاوه چاه آب‌و برق و استخر وبهترین درختهای مرغوب بقیمت مقطوع دویست‌هزارتومان بفروش‌میرسد. لطفا به تلفن ۷۶۱۵۶۷ مراجعه فرمائید .
آ-۳۰۶۱۴ ۱-۳

خانه بمساحت ۴۰۰ متر دونبش
انتهای فرح شمالی خیابان‌شقاقی پلاك ۹۶ بیواسطه تلفن ۷۷۲۳۵۲ فروشی
آ-۱۳۴۸۱ ۱-۳

خریداری میشود

دفتر پارس هر نوع خانه
ومستغل وزمین درعباس‌آباد و شمیرانات برای شما خریداری و معاوضه مینماید تلفن ۷۶۱۵۵۸

کوهك- یوسف‌آباد- گیشا
باغ‌فیض دفتر امین ۴۲۳۲۷

اراضی کردان وجاده قزوین
وجاده ساوه تلفن ۶۱۱۷۷۱
آ-۱۲۸۳ ۱-۲۶

دفتر برائی شمیران
خیابان‌پهلوی‌باغ‌فردوس ۸۵۲۵۷۵
آ-۱۰۴۱ ۱-۳۰

اراضی کردان خریداریم
تلفن ۴۵۶۲۵ و ۴۳۹۹۸
آ-۱۳۴۹ ۱-۲۴

اجاره داده می‌شود

بوتیك شیك
بادرآمد وشهرت‌بسیار خوب در محل مرغوب به علت مسافرت باجاره یا فروش واگذار میشود طالبین عصرها با تلفن ۷۰۱۹۷ مذاکره فرمایند .
آ-۱۳۰۰۷ ۱-۵

یك آپارتمان چهار اطاقی
در ساختمان شوش سر خیابان تخت جمشید مجهز بمدرنترین وسائل و بهترین سیستم تهویه‌و بسیار لوکس برای اجاره موجود است. بتلفنهای۶۵۵۹۸ و۶۱۳۱۴۰ مراجعه شود .
آ-۱۳۲۵۵ ۱-۲

ویلا - باغ بزرك - قلهك
ماهیانه ۶۵۰ تومان ۷۷۱۸۹۳
آ-۱۲۸۲۱ ۱-۲

قابل توجه ادارات و سفارتخانه ها
خانه‌ای شامل ۲۴اطاق باشوفاژ و چهار سرویس فضای مشجر و استخر و تلفن ۲۵ شماره‌ای ۲ شماره تلفن و دوبرق‌سه فازه۵آمپر خیابان پاستور جنب انستیتو به اجاره داده میشود بتلفن ۶۹۴۳۵ مراجعه فرمائید .
آ-۱۳۴۱۹

دریوسف آباد بالا
۵ اطاق بزرك با هال سرویس کامل تلفن مستقل ۱۱۰۰ تومان اجاره داده میشود تلفن ۶۲۲۵۸۷
آ-۱۳۴۸۳

یکدستگاه آپارتمان
دارای چهار اطاق هال بزرك سرویس کامل ایرانی و فرنگی کانال‌کشی کولر و شوفاژ اف‌اف پارکینك و سایر لوازم مبله یا ساده آماده اجاره است خیابان پهلوی مقابل خیابان هتل‌هیلتون کوچه خاکزاد شماره ۲۵

یك عمارت ۶ اطاقه
با کلیه وسائل و تلفن باجاره واگذار میشود ۶۴

«شما و رادیو»

برنامه‌ای واریته در واریته!

رادیو ... تلویزیون ... ومردم

شنبه ، یکشنبه ، دوشنبه ، سه شنبه ، چهار شنبه ، پنجشنبه ، جمعه تعطیله .
هفته هفت روزش - مثال امروزه
تاکسی گیر نمیاد - آدم میسوزه
شنبه بی آبی ، یکشنبه بی خوابی ، دوشنبه بی تابی ، بعدش تعطیله .
شنبه بی گوشتی است - یکشنبه سنگک نیست .
دوشنبه تلفون ، قاتی و پاتیس .
شنبه تاجمعه . راه میری پیاده .چون گیرت نمیاد اصلا وسیله .
شنبه تا جمعه . راه میری پیاده روز های جمعه . شکم تعطیله . شکم تعطیله .

خیرخواه آوای گیرائی دارد

مقبلی . مشکین . تابش.نوذری، هنرمندان شما و رادیو آرم این هفته برنامه را بطور فکاهی اجراء می‌کنند .

قطعه فکاهی کوتاهی که روی چندشاگرد مدرسه نوشته شده بوسیله مشکین ، تابش و امیر-فضلی اجراء می‌گردد .

دلکش ترانه « سفر کردم » را می خواند و سپس‌نمایشنامه«شوهر دلخواه » ارائه می گردد و بعد رامش کنسرت می دهد .

ترانه جدید « دعای عروس » و دو ترانه زن‌مدرسه و پریشان را از ترانه های قبلی خود می خواند.

واریته هفته

بعدنوبت به برنامه واریته هفته میرسد . برنامه‌ای که هر هفته جنبه مردم پسند و جالب توجه آن زیاد تر می - گردد بصورتی که من تصور می‌کنم خود برنامه«مادر » را که شما و رادیو باشد تحت‌الشعاع قرار می دهد .با در نظر گرفتن این که شما ورادیو خود برنامه‌ی واریته- گونه است . «واریته هفته » برنامه رابصورت « واریته‌در واریته » در آورده است .چه بهتر است حالا که برنامه واریته هفته با اقبال فراوان مواجه گشته است . ترتیبی داده شود که اکثر ساعات جمعه به برنامه عامه پسند نظیر واریته هفته اختصاص یابد . دراین زمینه‌پیشنهادات تازه‌ای خواهیم داد . بهتر است بدنبال برنامه بپردازیم.

مهری کمالی نژاد ومحمد کمالی نژاد ، خواهر و برادری آماتور هستند که ترانه‌ای بنام« اه عشق» ارائه می دهند .

دو هنرمند آماتور دیگربنامهای فریبرز غنچه‌ای و آزیتا علیخانی دو ترانه تازه می خوانند . سپس یك‌قطعه فکاهی کوتاه اجراء می شود و بعد خیر خواه هنرمندتازه دیگری که صدای خوشی‌داردقطعه آوازی توام بایك تصنیف می‌خواند.

فرخنده

بعد نمایشنامه‌ای کوتاه توسط دو نفر از تماشاگران اجرا می شود .

رپرتاژ این هفته برنامه واریته از کنار دریای شمال تهیه شد است .

« شیراز »نام ترانه‌ای است که عارف برای اولین بار می‌خواند. قطعه فکاهی منظومی تحت عنوان « شوهر بهانه جو » پخش می گردد که از جالبترین برنامه های فرد است .

برنامه واریته به پایان می رسد و هنرمندان شماو رادیو قطعات کوتاهی تحت عنوان « رنك‌وارنك» اجراء می کنند .

دراین هنگام خواننده جازتازه‌ای بنام «ویلسون»دو ترانه یکی‌فارسی و دیگری ارمنی می خواند آنگاه نوبت به مسابقه هوش می رسد که چهار کارمند در آن شرکت دارند .

بعد از مسابقه هوش احمدی ترانه‌ای‌فکاهی تحت عنوان «بلالی» می خواند و بعد نمایشنامه‌ای بنام « نامگذاری » پخش می گردد .

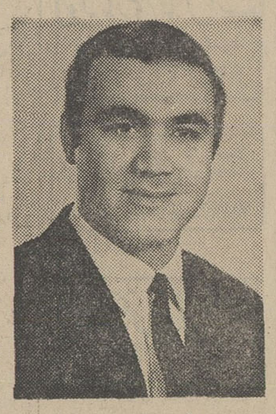

ویلسون

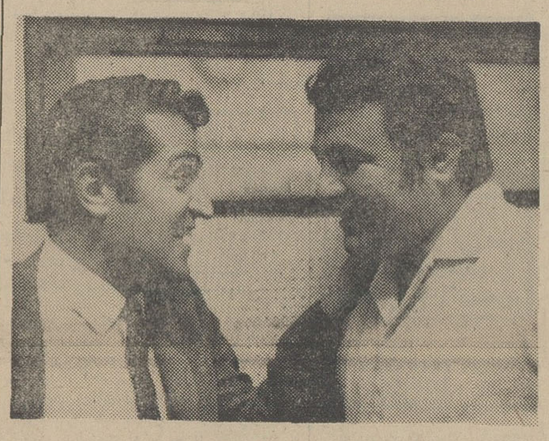

بوذری وتابش دو تن از هنرمندان شما و رادیو

حمیرا ویاحقی ترانه تازه‌ای ارائه میدهند

حمیرا و پرویز یاحقی ترانه تازه‌ای بنام « بهار هستی‌ام کو » ارائه می دهند . یاحقی و حمیرااز ماجرای بوجود آمدن و اجرای این ترانه سخن می گویند و بیژن ترقی شاعر پر احساس قسمتی از تصنیف را که ساخته اوست . می خواند و آنگاه ترانه جدید این زوج هنرمند پخش می گردد واین حسن ختامی است برای‌برنامه‌شما ورادیو وبعد خدا حافظی ...

خواننده : حمیرا — آهنك : یاحقی
شعر بیژن ترقی

«بهار هستی‌ام کو»

ای بهار نو رسیده — سبزه های نو دمیده
ای چمن ای لاله ای گل — ای غزال رمیده
آن بهار هستیم کو — مایه سرمستیم کو
ای نسیم ای پیك‌صحرا آن‌امید هستیم‌کو
ای بهشتی مرغ گلشن — آن بهشتی روی من
ای‌شما وحشی غزالان — خوش نگه آهوی من
آن بهار هستیم کو — مایه سرمستیم کو
نوبهاری بودو ما از میان شاخه ها
در جستجوی هم سر میکشیدیم
دشت و صحرا بودو ما — همچنان پروانه ها در دامن
گلها پر میکشیدیم .
پای هر زیباگلی در سایه هر گلبنی بنشسته بودیم
فارغ از رنج زمان — دور از همه بیگانگان تنها بهم
دل بسته بودیم .
باعالم دلبستگی پیوسته بودیم .

بهای کاغذ دیواری
مانیس
۱/۴ قیمت کاغذ دیواریهای دیگر است
متخصصین تزئین ما مجانا دراختیار شما هستند
تلفنهای ۶۲۱۲۴۹ و ۶۲۸۲۳۱
نمایشگاه و فروشگاه مرکزی انتهای ویلا شماره ۳۴۵
نمایندگان فروش
تزئینات حجاب : چهار راه تخت طاوس ونادرشاه ، فروشگاه گلزار عباس آباد خیابان مهناز روبروی داروخانه بزرگمهر ، فروشگاه گیلانی: خیابان سپه جنب مدرسه نظامی ، فروشگاه کبیری : پاساژ کمهانی شماره ۱۱۹ ، فروشگاه آرمان سه راه شاه .

آگهی مناقصه شماره ۳

تیپ ۲۸ اسپهبد کارن مقدار ۹۰ تن گوشت مصرفی سال ۴۹-۴۸ تیپ را برابر برك مشخصات موجود در دفتر تدارکات از طریق مناقصه خریداری مینماید پیشنهاد دهندگان میتوانند با مراجعه بدفتر تدارکات تیپ ۲۸ مستقل اسپهبد کارن واقع در

مورخه ۱۵ر۴ر۴۸

پادگان مریوان و دریافت برك مشخصات و شرایط معامله‌پیشنهاد خود را طبق‌مفاد مندرج در برك شرایط تنظیم و تاساعت ۱۱صبح روز ۴ر۵ر۴۸ بدفتر تدارکات تیپ۲۸ تسلیم نمایند .

تیپ ۲۸ مستقل اسپهبد کارن

مؤسسه استاندارد و تحقیقات صنعتی ایران
ISIRI
این مهر نشان میدهد که مراحل تولید و کیفیت سیلندر گاز بوتان زیر نظر متخصصان مؤسسه استاندارد و تحقیقات صنعتی ایران بازرسی و آزمایش شده و بامشخصات استاندارد ملی مطابقت دارد .
فقط بوتان
فقط بوتان رانتخاب کنید
شرکت سهامی صنعتی بوتان نخستین مؤسسه ایست که حق استفاده ازمهر استاندارد را برای سیلندرهای ساخت خود بدست آورده است .
شرکت بوتان که درسال ۱۳۳۲ برای نخستین باردر ایران استفاده ازگازمایع را متداول نمود اکنون با توسعه و تجهیز کارخانجات خود وبکار بردن کلیه وسایل وتجهیزات ایمنی مطمئن ترین سیلندر گاز را عرضه میکند .
سیلندرهای گاز بوتان طبق مشخصات استاندارد شماره ۴۷۳ ایران وتحت نظارت کارشناسان مؤسسه استاندارد وتحقیقات صنعتی ایران تولید میشود
واکنون شما
برای ایمنی بیشتر ازسیلندرهای استاندارد شده بوتان استفاده کنید
شرکت سهامی صنعتی بوتان آمادگی خودرا برای قبول سفارش ساخت سیلندرهای گاز مایع طبق مشخصات مورد قبول اداره استانداردها ازظرفیت ۲ تا ۲۵ کیلوگرم اعلام میدارد

تلویزیون و شناسائی بیشتر ایران

تلویزیون ملی ایران برآنست که از امسال تولید سینمائی خود رابیشتر از همه به شناسائی‌فرهنك وتمدن و جغرافیای سر زمین ما اختصاص دهد. به این منظوربرای امسال در قسمت پژوهش تلویزیون ملی ۵۴ فیلم مستند در این باره تهیه خواهد شد .

این فیلمها به چند بخش‌تقسیم می‌شود :

۱-فیلم های مربوط به سیاحت. اگر برخی از هم میهنان ما باشهر های دیدنی مغرب زمین آشنائی داشته باشند کمتر شهر های‌دیدنی این سر زمین را می‌شناسند. حال آنکه دیدنی های بسیار هست‌و طبق آماری که داریم در سال بیش از سیصد هزار جهانگرد به‌ایران می‌آیند . بجز جایگاه های بسیار شناخته‌چون‌تخت جمشیدوپاسار گادو مسجد های اصفهان و گنبدقابوس و غیره دیدنی های بسیار دیگر نیز هست که حتی کسانی که در ایران مسافرت های بسیار کرده‌اند نمی شناسند .

سلسله فیلم های سیاحت در ایران به ما این دیدنی هارانشان می‌دهد . در ضمن راه رسیدن به این دیدنی‌ها را نیز نمایان‌میسازد.

این سلسله فیلم‌هابرای‌امسال‌ده عدد خواهد بود .هر یك به مدت کما بیش ۳۰ دقیقه.

۲-فیلمهای غیر سیاحتی به‌شکل مجموعه ساخته خواهد شد.مجموعه ها ازاین قراراست:

الف-مجموعه جشنها ومراسم و سنت‌ها .که امسال پنج‌فیلم ازاین مجموعه ساخته خواهد شد.هریك به مدت کمابیش ۱۵ دقیقه .

ب-مجموعه حفاری که‌اختصاص داده خواهد شدبه حفاریهایی که‌در دست انجام است .پنج فیلم ساخته شده هریك‌به‌مدت کمابیش۱۵دقیقه

پ- مجموعه‌ئی نیز خواهد بود بنام «خوابگاه های تاریخ» که‌بیشتر مربوط می‌شود به جایگاههائی از نوع تخت جمشید و پاساگاد در این مجموعه سه فیلم ساخته‌خواهد شد هریك به مدت کمابیش ۳۰ دقیقه .

ت- مجموعه خانه های ایرانی. این مجموعه در جهت نشان دادن سنت خانه سازی در ایران چه از نظر محافظت در برابر گرماوسرما وآب و توفان و چه از نظرتزیینی است . از این مجموعه ده‌فیلم ساخته خواهد شد هریك به مدت کمابیش ۱۵ دقیقه .

ث- مجموعه بازار های ایرانی. اینجا مساله معماری و نیز به‌نوع تمرکز بازرگانی و اقتصادی که در امر ساختمان بازار به چشم‌می‌خورد به میان می‌آید . به این معنی که در واقع بازار همان سوپر مارکت کنونی است هماهنك با مقتضیات زمان .

فیلم های دیگر ارتباط بیشتربا جنبه های جغرافیائی و اجتماعی شناسائی ایران دارد . در زمینه های قنات و آبیاری- قالی-قلعه‌های ایران- حرفه های مختلف -طبیعت و درباره خلیج فارس تهیه‌می گردد.

برای تهیه این فیلمها پنج گروه فیلم‌بردار معین شده‌اند که‌یك‌یك سرپرست جوان و تحصیل کرده‌ای دارند .

پرویز کیمیاوی-نصیب نصیبی- ناصر تقوائی- ایرج‌حائری-منوچهر عسگری.

نظارت بر کارهای مربوط به پژوهش و تحقیق در باره موضوع های این فیلمها بعهده نادرابراهیمی است .و طرح برنامه های‌شناسائی ایران را آقای فرخ غفاری معاون کل تلویزیون ملی ایران‌تهیه کرده است .

خبرهای کوتاه در دنیای هنر

سفر به آلمان

فرشیدرمزی کارگردان برنامه واریته استودیوب که هفته قبل در مورد برنامه‌اش مطالبی نوشتم دراین هفته‌از طرف تلویزیون ملی ایران به آلمان رفت. ولی‌طی‌مدت یکماه ونیم درچند کنفرانس ونمایشگاه تلویزیونی شرکت می کند و قطعاتی از برنامه واریته راکه با خود همراه برده‌است به تلویزیونهای آلمان ارائه خواهد داد . قدمی است سودبخش برای معرفی برنامه‌های تلویزیونی کشور ما به تلویزیون های خارج .

تك‌مضراب

بالاخره برنامه مردم پسند تك مضراب که بوسیله علی تابش درکانال ۳ ارائه می - گردید از هفته آینده از کانال ۹ پخش خواهد شد .

دراین برنامه که ساعت ده‌ونیم شنبه پخش میگردد معمولا تابش - احمدی - امیرفضلی- میری - مصدق- عبدی و سودابه شرکت

تصحیح

نام‌فاطمه‌چیدزی دانش اموز ممتاز کلاس‌اول‌موسسه‌فرهنگی هماد‌رشماره۱۲۹۳۷غلط‌چاپ شده که بدینوسیله تصحیح میشود .

هنرستان دولتی موسیقی ملی

وابسته به‌وزارت‌فرهنك‌و هنر

برای کلاس های پنجم و ششم ابتدائی واول متوسطه‌هنرجوی دختر و پسر می پذیرد . هنرجویان پس‌از اخذ دیپلم هنرستان تحصیلات دانشگاهی خودرا ادامه خواهند داد دفتر هنرستان « واقع در خیابان کاخ جنوبی بین‌شاه‌وحشمت‌الدوله‌تلفن۴۲۳۴۵» روز های یکشنبه ، چهار شنبه صبح‌و همه روزه عصر برای‌ثبت‌نام دایر است .

رهبر سیاهپوستان ومأجرای اعتراض فقرا به پرواز آپولو

کیپ کندی - یك گروه از فقیران امریکائی از جاهای عناصر متشخص پس تاب آپولو-۱۱ را تماشا کردند، درحالی که بقیه درمیان گاری های قاطرکش خود در وسط صد ها هزار اتومبیل گیر کرده بودند.

رالف آبرناتی رهبر اعتراض برضد فقر درمیان رجال نشسته بود درحالیکه کلانتر شهر او رابرای «جمع و جور کردن قاطر ها» رسما احضار کرده بود و جالب این است که کلانتر عوضی یقه یك سیاه-پوست دیگر را چسبیده بود و او را بجای آبرناتی گرفته بود. ابرناتی رهبر سیاه - پوستان و جانشین دکتر لوتر کینك دیروز در راس عده‌ای از فقیران و سیاه - پوستان برای اعتراض بمخارج گزافی که برای پروژه آپولو شده به کیپ کندی آمده بود اما دکتر «بین» رئیس عملیات آپولو باو گفت اگر تو قول میدهی که با نرفتن آپولو به ماه مشکلات زمینی ما و فقر درمان میشوند من دکمه حرکت آپولو را فشار نخواهم داد. بدنبال این بحث «ابرناتی» موافقت کرد که جریان پرتاب را تماشا کند. پس از پرتاب سفینه «ابرناتی» چنان تحت تاثیر قرار گرفت که به خبرنگاران گفت من فراموش کردم که برای اعتراض باینجا آمده‌ام. منهم مانند دیگران از اینکه اولین انسان هائی که در ماه پیاده میشوند امریکائی هستند احساس غرور میکنم.

استقبال گرم شوروی از معاون جانسون

مسکو - خبرگزاری فرانسه - هیوبرت همفری معاون سابق رئیس جمهوری امریکا که اکنون بعنوان یك جهانگرد ساده در شوروی بسر می‌برد از طرف مقامات رسمی شوروی به گرمی مورد استقبال و پذیرائی قرار می‌گیرد.

جریان تحولات بین‌المللی طی دو سال اخیر سبب شده است که شوروی روش خود را در قبال امریکا کاملا تغییر دهد دیروز نیکلاپاتولیچف وزیر بازرگانی خارجی شوروی در کاخ کرملین از همفری پذیرائی گرمی بعمل آورد وی قرار است در مدت اقامت خوددر مسکو از تاسیسات روزنامه های پراودا و ایزوستیا نیز دیدن کند و باسردبیران این روزنامه‌ها مذاکراتی بعمل آورد واواخرهفته ولادیمیر کریلین معاون نخست‌وزیر شوروی نیز در کاخ کرملین از معاون سابق رئیس‌جمهوری امریکا پذیرائی خواهد کرد و علاوه بر این همفری در مدت اقامت خود در مسکوباگروهی دیگرازشخصیت های شوروی بطور خصوصی ملاقات و مذاکره خواهد کرد.

پرنس دون ژوان جانشین ژنرال فرانکو میشود

مادرید - خبرگزاری فرانسه دیشب در مادرید اعلام شد که بدرخواست ژنرال فرانکو رهبر اسپانیا روز سه‌شنبه آینده‌پارلمان این کشور یك جلسه فوق‌العاده تشکیل خواهد داد تا نام جانشین فرانکورسما اعلام شود.

محافل سیاسی مادرید اظهار میدارند جای تردید نیست که جانشین او کسی جزپرنس «دون-ژوان» مدعی تاج تخت اسپانیا نخواهد بود. پرنس «دون‌ژوان» در پنجم ماه ژانویه ۱۹۳۸ در شهر رم چشم بدنیا گشوده و پسر پرنس دون‌ژوان» و «دوبوربون کنت - بارسلون» است. او بیشتر دوران زندگی خود را در خارج ازاسپانیا بسر برده و درسال ۱۹۶۲ باپرنس صوفی دختر پل‌پادشاه‌یونان‌ازدواج کرده است.

دوشیزه شهلاپور طولمی‌از دبیرستان شاهدخت با جمع نمرات کتبی ۱۴۴ و معدل کتبی ۱۸ بین کلیه شاگردان ششم طبیعی رشت اول شده است.

۱- ۳۰۲۷۰

توضیح وتصحیح

در آگهی مناقصه شماره۸ لشگر زنجان مقدار گوشت ۹۲۰۰۰ کیلو درست است و در آگهی مناقصه شماره۵ در تیتر اعلان، جمله‌فاسدشدنی صحیح میباشد.

آ-۳۰۸۴۸

تسخیر ماه نقشه برای نابودی چین است!

توکیو - مائوتسه تونك رهبر حزب کمونیست چین در مورد پرواز آپولو-۱۱ گفت پرواز این سفینه نقشه‌ای است برای نابود کردن چین مائو گفت «امپریالیست های امریکائی و ضد انقلابیون روسی بزرك ترین دشمنان ما هستند و این پرواز های فضائی و فتح ماه نقشه‌ای است برای نابود کردن چین.»

مائو گفت ماموریت آپولوی ۱۱ چه فایده‌ای برای مردم دنیا دارد و پیاده شدن یك نفر در کره‌ماه چه‌مشکلی را ازمشکلات بشر میتواند حل کند؟

تعطیل عمومی درامریکا

واشنگتن - پرزیدنت نیکسون دستور داد که روز دوشنبه درسراسر امریکا تعطیل عمومی باشد تا واردشدن فضانوردان بماه جشن گرفته شود. اما چون اختیارات رئیس جمهوری برای دادن تعطیل عمومی محدود استوی دوشنبه را «روزشرکت‌عمومی» اعلام کرد و در این روز غیر از پلیس‌و کارکنان خدمات عمومی دیگر کارمندان دولت تعطیل دارند. دراعلامیه نیکسون گفته شده‌معجزه سفر فضائی دیگر پژوهشهای علمی را از صورت جدا و منفرد درآورده و به امر عمومی، که‌باید همه در آن شرکت داشته باشند تبدیل کرده است.

آپولو وسفینه ماه نشین با اتصال بهم یک قطار فضائی تشکیل دادند

بقیه از صفحه ۲

ترتیب نخستین قطار فضائی راه کره ماه رادرپیش گرفت چند دقیقه پس ازآنکه‌سفینه در مدار قرار گرفت آرمسترانك فریادزد: مسافرت بسیار عالی‌و باشکوه است تاآنوقت سرنشینان آپولو پیوسته از کار دقیق دستگاههای سفینه صحبت میکردند وبازمین اطلاعات فنی‌مبادله میکردند وماموریت کنترل در پایگاه زمین نیزبه دادن اطلاعات فنی اکتفا می کردند.

اینك سفینه باید پس از طی سیصدوپنجاه هزار کیلو متر در مدار ماه قرار گیردو ماموریت تاریخی خود راآغاز کند.

وضع هوا هنگام پرتاب موشك مساعد بود و موشك غول‌پیکر ساتورن در آسمانی که تقریبا خالی از ابر بود راه فضا رادرپیش گرفت. بزرگترین‌و نیرومندترین موشك جهان باپنج موتور عظیم خود که در طبقه اول قرار داردبا فشاری متجاوز از سه میلیون‌و - چهارصد هزار کیلو سه‌هزارو - یکصد تن محموله خودرا پس از مبارزه شدیدی باقوه جاذبه زمین از سکوی پرتاب کند و مانندیك پیکان عظیم بسوی فضا انداخت.

تامدتی زمین های اطراف پایگاه کیپ کندی براثر فشار شدید هوا و غرش‌رعد آسای موشك زیرپای‌ساکنین آن می‌لرزید مثل اینکه از این لحظه تاریخی‌و فراموش‌نشدنی سخت‌بهیجان آمده بود.

برای مردم جهان ومخصوصا برای کسانی که در پایگاه کیپ‌کندی اجتماع کرده‌بودند نیز لحظه تاریخی فراموش نشدنی بود.

تاچند سال قبل عقیده‌عمومی براین بود که بشر هرگز نخواهد توانست خودرا از زندان زمین آزاد کرده ودر فضای ناشناس برای کشف کرات جدید بجولان درآید ولی اینك این آرزو و خواب وخیال بشریت به‌حقیقت پیوست. آرمسترانك خبر عزیمت‌نخستین قطارفضائی به‌کره ماه‌را باطلاع جهانیان رسانید.

او روز یکشنبه آینده بعنوان نخستین انسان پای خود را به‌کره ماه خواهد گذاشت. مسافرت بین زمین و کره ماه سه‌روز طول‌خواهد کشید. در طول این مسافرت طولانی سفینه چهار مانور برای تصحیح مسیر خود انجام خواهدداد و در ساعت هشت‌و ۵۶ دقیقه بعداز ظهر شنبه (بوقت‌تهران) در مدارماه قرار خواهد گرفت. پس‌از دوبار گردش در مدار بیضی‌شکل با روشن کردن موتور سفینه آپولو مدار بیضی به مدار کروی تبدیل میشود و تا وقتی که سفینه «لم» از ماموریت در کره ماه بازنگشته است در همین مدار گردش خواهد کرد.

* اولین مانور

درساعت هشت‌و هفده دقیقه بعدازظهر دیروز هنگامیکه سفینه «آپولو - ۱۱» در خط سیر خودبه سوی کره ماه پیش می‌رفت «آرمسترانك» به نخستین مانور حساس این سفر بیسابقه فضائی دست زد. باین ترتیب که کابین فرماندهی خودرا از سفینه لم و آخرین مرحله موشك ساتورن - جدا کرد و پس‌از آن بایك‌چرخش ۱۸۰درجه دماغه‌سفینه «آپولو-۱۱» را در جلو دریچه فوقانی سفینه‌ماه نشین «لم» قرار داد و دو مسافر دیگر ماه در انجام این مانور بوی کمك کردند و اندکی بعد دو سفینه بیکدیگر پیوستند و یك‌قطار فضائی واقعی بوجود آمد. این نخستین مانور که شرط اصلی موفقیت سفینه‌آپولو-۱۱بود بادقت کامل انجام شد و اندکی بعد بایك مانور دیگر آخرین‌مرحله موشك ساتورن ۵ از قطار فضائی کنده شد وبرای همیشه‌در مدار خورشید قرار گرفت.

اینك نخستین مسافران ماه در عجیب‌ترین قطار تاریخ راه خود را بسوی مقصد ادامه میدهند آخرین گزارش سرنشینان آن حاکی‌است که تمام دستگاهها بخوبی کار میکنند.

* شکست برنامه تلویزیونی

سازمان ملی فضائی‌امریکااعلام داشت که سرنشینان آپولو ۱۱در ساعت یازده و نیم بعداز ظهر دیروز (بوقت تهران)نخستین‌مانور خود را بمنظور تصحیح مسیر قطار فضائی با موفقیت انجام دادند. قرار است بامداد فردا برای‌دومین بار مدار آپولو تصحیح شود.

هنگامی که سفینه در ۷۲هزار کیلومتری زمین در حرکت بود ارمسترانك ودوهمسفر فضائی‌اش کوشش کردند که نخستین‌برنامه تله‌ویزیونی رنگی‌رااز داخل‌کابین اجرا کنندولی‌تصاویر تله‌ویزیونی روی صفحه های گیرنده تله‌ویزیونها منعکس‌نشدو‌لافاصله کارشناسان فضائی امریکادرپایگاه هوستون‌علت شکست این برنامه را تعیین کردند.

البته این برنامه تله‌ویزیونی‌از داخل قطار فضائی بعدازظهر فردا اجرا خواهد شد.

* نمیدانم به چه نگاه کنم

وقتی پس از ۲٫۵ دور گشتن بدور زمین، آپولو -۱۱ با روشن شدن آخرین مرحله موشك از چنك‌جاذبه زمین گریخت و بسوی ماه روان‌شد برج کنترل زمین اعلام کرد: شما اکنون در راه خود هستید. یکساعت‌و نیم بعد، فضانوردان قسمت‌سوم راکت را از سفینه خود جدا کردند واین قسمت موشك که دیگربدرد نمیخورد بافرمان زمین، در مدار خورشیدی پرتاب شد تا سرراه آپولو -۱۱ نباشد.

بعد فضانوردمدول ماه‌نشین را که در محوطه‌ای شبیه گاراژ که درانتهای راکت قرار داشت در آوردند و آنرا به سفینه متصل کردند وآمادگی کامل برای قرار گرفتن در مدارماه پیدا کردند.

آرمسترانك در حالیکه زمین از دید او دور میشد گفت: درست از پنجره خودم میتوانم تمام قاره آمریکا، آلاسکا، قطب شمال، کوبا، قسمت شمالی آمریکای جنوبی را ببینم. او همچنین یك گزارش هواشناسی داد: آسمان قسمت اعظم ایالات متحده صاف است،جز توده‌ابری که ازمرکز آمریکا بطرف غرب میرود. هوای جزیره یخ‌زده گروئنلند کاملا صاف است.

مایکل کالینز که از پنجره دیگر زمین را تماشامیکرد خنده‌کنان گفت: من نمیدانم به‌چه نگاه کنم -اما منظره خیلی قشنك است. بعد ازمانور الحاق ماه‌نشین آنها به ناوبری ازروی مسیر ستارگان پرداختند.

بعد دوران‌غذاخوری فرا رسید چند آزمایش عادی قبل‌از غذا خوردن‌انجام گرفت، یکی از عقربك‌های دستگاه وجود نقصی را نشان میداد که با کنترل آن برطرف گردید فضانوردان اندکی نگران بودند که بیش ازحد مورد انتظار در مانورهای گردش۱۸۰ درجه‌ای خود سوخت مصرف‌کرده‌اند. برج کنترل به‌آنان گفت قضیه مهم نیست، آنرا فراموش کنید فعلاچون نیروی برنده‌ای جز سرعت سفینه آپولو وجود ندارد جاذبه زمین اندکی از سرعت آن میکاهد -اما وقتی به «تپه جاذبه» رسیدند (این منطقه‌ای است که درآن جاذبه زمین تمام‌شده و جاذبه ماه آغاز میشود) سفینه باز دیگر سرعت خواهد گرفت. بعد از انجام آزمایش‌های کنترل سفینه‌یك برنامه خواب۹ساعته فضانوردان‌شروع میشود.

مقامات فضائی‌میگویند سرنشینان آپولو -۱۱ در مقایسه باسرنشینان آپولوهای ۹و۱۰ بسیار ساکت و کم حرف هستند وفقط آن چیزهائی که لازم است میگویند و حرف زیادی نمیزنند. بطوریکه در عرض شانزده ساعتی که از پرتاب گذشته جز در حدود بیست جمله بین مرکز فضائی‌و آپولو ردوبدل نشده است.

از جمله مایکل کالینز گفته است ما بیش‌ازآنکه بنظر میرسید ازمرحله سوم موشك دور شده‌ایم. من گمان میکردم بیست متر از آن دورخواهیم شد، اما در حدود ۳۰ متر دورشده‌ایم. برج کنترل گفت این موضوع اهمیتی ندارد.

آرمسترانك در باره مرحله اول پرتاب گفت ساتورن ما را قشنك حرکت داد. ماازمرحله اول تامرحله سوم اصلا شکایتی نداریم. سواری خوبی بود.

پروفسور فن براون پدر موشکهای ساتورن ۵ اندکی‌پس از پرتاب سفینه «آپولو -۱۱» بسوی کره ماه دریك مصاحبه مطبوعاتی اظهار داشت که‌با تغییرات‌جزئی که‌درموشك‌ساتورن‌داده شود میتوان از آن در پرتاب سفاین سرنشین‌دار بطرف کره مریخ و کرات دیگر استفاده کرد. فن براون اضافه کرد که در تشکیل پایگاه فضائی در مدار کره زمین نیز از موشکهای ساتورن استفاده خواهد شد. فن براون ضمن اشاره به‌سفینه لونای۱۵ شوروی گفت همانطور که‌سربرنارد لاول رئیس رصدخانه جدرل‌بنك‌پیش بینی کرده است سفینه خودکار شوروی پنجشنبه شب به آرامی در سطح کره ماه خواهد نشست. وی گفت از مسیری که سفینه لونای۱۵ شوروی پیموده میتوان گفت که کابین آن حامل سرنشین انسان نبوده‌است.

یك کمپانی بیمه یونانی، سه فضانورد آمریکائی را، هر کدام بمبلغ صد هزاردلار، بیمه کرده وآنرا «اولین قدم بیمه فضائی» نامید.

اگر فضانوردان در فضا ازبین بروند این مبلغ به خانواده های آنان داده‌خواهد شد، اگر توسط موجودات کرات‌دیگرربوده‌شوند، یا اگر بماه بروند ودلشان نخواهد برگردند نیز مبلغ بیمه‌به‌خانواده شان داده میشود.

* اختلال

دکتر «توماس گلد» استادرشته خاکشناسی در دانشگاه یال و کارشناس مسائل‌مربوط به کره‌ماه اعلام داشت که ممکن است گرد و خاك کره ماه اختلالی در کار دستگاه های حامل سفینه لم‌بوجود بیاورد.

وی گفت ذرات‌خاك کره‌ماه ممکن است حاوی الکتریسیته «ستاتیك» باشد و همچنین احتمال دارد که گردوخاك ماه هنگام‌پیاده شدن فضانوردان در کره‌ماه و پرواز سطح جلو چشم آنها را بگیرد.

سفینه‌شوروی امشب در ماه فرود می آید

مسکو -اسوشیتدپرس - سفر آپولو -۱۱عناوین روزنامه‌هارابخود اختصاص داده‌ولونا -۱۵ شوروی عملا در محاق فراموشی افتاده است. اما مقامات غیر رسمی شوروی میگویند لونا - ۱۵ امشب پنجشنبه شب روی سطح ماه فرود خواهد آمد و قسمتی از خاك ماه را جمع کرده بسرعت بزمین باز خواهد گشت.

مقامات شوروی هیچ اطلاعی بعداز روز یکشنبه که لونا -۱۵ پرتاب شد در باره آن نداده‌اند. امابطورغیر رسمی گفته میشودوقتی آپولو-۱۱ بماه نزدیك میشود، لونا-۱۵ همراه خاك ماه بسوی کره زمین در حرکت خواهد بود.

اگرچه در آوردن خاك‌ماه‌ممکن است امریکا چهار روز ازشوروی عقب‌تر‌باشد، اما عناوین مطبوعات شوروی نیز به سفر آپولو-۱۱ اختصاص یافته است.

گزارش اپولو -۱۱ چهاربرابر گزارش پرتاب لونا -۱۵ بود. خبرگزاری تاس در تفسیر خود سه فضانورد امریکائی آپولو -۱۱ را «آن مردان‌شجاع که‌پرمسئولیت ترین وظیفه فرود در روی ماه را بعهده گرفته‌اند» نامید.

از تلویزیون مسکو نیزدیشب جریان پرتاب آپولو-۱۱پخش‌شد.

ارتش سالوادور یک‌شهر دیگرهندوراس راتصرف کرد

مکزیکو - خبرگزاری فرانسه- نیروهای‌سالوادور بپیشروی‌خود در خاك هندوراس ادامه میدهند ویك شهر مرزی‌دیگررا تصرف کرده‌اند. گزارشهای رسیده حاکی است که نیروهای مهاجم‌در دوستون‌جداگانه همچنان بجلو میروند و بامقاومت ناچیزی ازطرف‌نیروهای هندوراس مواجه میشوند.

طبق گزارشهای رسیده هدف آینده نیروهای سالوادور شهرهای بزرك «کاگانوم» و «شولوتکا»می-باشد.

از دیروز در«سان‌سالوادور» مقررات حکومت نظامی اعلام شده و رادیو ملی از سالوادور های مقیم هندوراس درخواست می‌کند که علیه دولت پرزیدنت «نئلویز» اسلحه بدست گرفته ورژیم او راسرنگون کند بااینکه عکس‌العمل نیروهای پیاده هندوراس دربرابر قوای‌مهاجم بسیار ناچیز است ظاهرا در هوا بخوبی میتوانند در برابر جنگنده های سالوادور مقاومت کنند و تاکنون هواپیماهای هندوراس‌چندین بار به هدفهای نظامی سالوادورحمله برده‌اند حمله‌هواپیما های«هندوراس» مخصوصا متوجه تاسیسات نفتی «سالوادور» است‌سخنگوی نظامی «سالوادور» اظهار داشت که‌تاکنون پنج هواپیمای هندوراس از طرف آتشبار های ضد هوائی سالوادور سرنگون شده‌اند.

نتیجه قرعه‌کشی بلیطهای اعانه ملی

شماره‌های برنده سری ۹۶۹ چهارشنبه ۴۸/۴/۲۵

هشت ریال	۸
یکصدوبیست ریال	۹۴
یکهزار ریال	۵۷۹
دوهزار ریال	۰۵۵۷
بیست هزار ریال	۰۱۲۶۱
یکصدهزار ریال	۰۱۴۱۱۴۰
یکصدهزار ریال	۰۲۴۱۱۴۰
یکصدهزار ریال	۰۳۴۱۱۴۰
یکصدهزار ریال	۰۴۴۱۱۴۰
یکصدهزار ریال	۰۵۴۱۱۴۰
یکصدهزار ریال	۰۶۴۱۱۴۰
یکصدهزار ریال	۰۷۴۱۱۴۰
یکصدهزار ریال	۰۸۴۱۱۴۰
یکصدهزار ریال	۰۹۴۱۱۴۰
یکصدهزار ریال	۱۰۴۱۱۴۰
یکصدهزار ریال	۱۱۴۱۱۴۰
یکصدهزار ریال	۱۲۴۱۱۴۰
یکصدهزار ریال	۱۳۴۱۱۴۰
یکصدهزار ریال	۱۴۴۱۱۴۰
یکصدهزار ریال	۱۵۴۱۱۴۰
یکصدهزار ریال	۱۶۴۱۱۴۰
دویست هزار ریال	۱۷۴۱۱۴۰
یکصدهزار ریال (جایزه دویست هزار ریالی)	۰۷۲۷۱۵۷
یک میلیون ریال	۰۹۷۴۶۰۰

شماره‌های مابقل ومابعد جایزه یك میلیون ریالی هریك برنده بیست و پنجهزار ریال
شماره‌های مابقل ومابعد جایزه دویست هزار ریالی هریك برنده پنجهزار ریال
شماره‌های مابقل ومابعد جایزه یکصد هزار ریالی هریك برنده دو هزار ریال

برندگان جوایز یك میلیون ریالی، دویست هزار ریالی و یکصد هزار ریالی باید حداکثر تا روز چهارشنبه آینده برای دریافت جایزه خود به بنگاه اعانه ملی مراجعه کنند. از میان این برندگان دونفر بحکم قرعه قهرمان شانس میشوند که بهرکدام یك دستگاه اتومبیل پیکان اهداء میشود.

از انتشارات ابن سینا

ایران و مسئله ایران

تالیف: لرد کرزن

ترجمه: علی جواهرکلام

چاپ سوم بااضافات وحواشی وتصویرهای تاریخی

بها ۲۵۰ ریال آ-۱۳۷۹

تاکنون نتوانستید فردا تشریف بیاورید جمعه باز است بهترین لباس فصل برای تمام خانواده باطرح روزودوخت‌عالی

فروشگاه‌قصرپوشاک

فردوسی‌مقابل درب ورودی فروشگاه فردوسی۳۳۹۸۹۹

مجمع عمومی عادی سالیانه شرکت سهامی گروه فرهنگی کارون

ساعت ۷بعد ازظهر روز چهارشنبه ۱۵ر۵ر۴۸ در محل شرکت‌تشکیل میگردد بدینوسیله از سهامداران محترم دعوت میشود در راس ساعت مقرر حضور بهمرسانند.

دستور جلسه

۱- گزارش بازرسان و طرح و تصویب بیلان

۲- انتخاب اعضاء هیئت مدیره و بازرسان

۳- شور در باره وضع‌آتی گروه.

هیئت مدیره

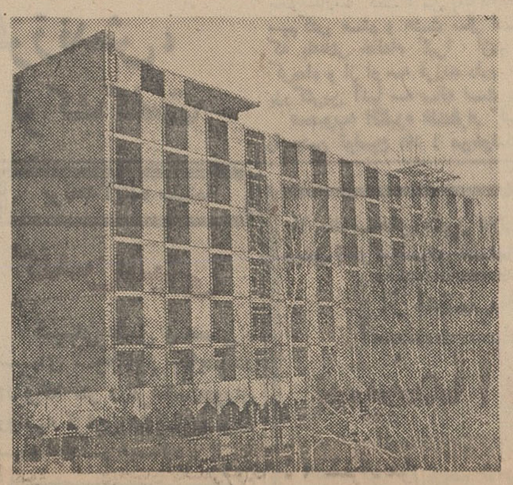

ساختمان بالا واقع در بلوارفرح اصفهان (ساحل جنوبی‌رودخانه زاینده رود) دارای ۹ طبقه۱۲ سوئیت ۱۴۰اطاق‌در زمین مشجری حدود ده هزار متر مربع بمنظور ایجاد هتل با تشویق سرمایه خصوصی ووام سازمان جلب سیاحان بناشده آسانسور -تهویه- لوازم بهداشتی و سایر لوازم از نوع درجه اول سفارش ودر محل موجود وچندماهی است ساختمان آن‌متوقف واینك بعلت‌مسافرت بفروش میرسد.

طالبین در تهران صندوق پستی شماره ۷۶ تلفن ۴۹۰۴۸ - ۶۱۳۸۶۹ و در اصفهان‌صندوق پستی شماره۱۶تلفن ۴۸۱۶-۴۵۱۷ مراجعه نمایند.

شرکت سهامی هتل کوروش کبیر- اصفهان

آ-۱۳۵۵۱

میدان کندی، نصرت غربی

کودکستان و دبستان راستین گروه فرهنگی آروین همه روزه‌ثبت نام مینماید.

وسیله آمد و رفت آماده است. تلفن ۹۵۹۱۸۱

آ-۳۰۸۱۲

آگهی تحریر ترکه مرحوم حاجی سید محمودپیرزاده

آقای محمود کتیرائی بوکالت مع‌الواسطه آقای سید صادق‌پیرزاده دادخواستی بخواسته تحریر وتقسیم ماترك مرحوم حاجی سید محمود پیرزاده شناسنامه ۸۸ صادره ساری که در تاریخ اول‌آبانماه ۴۳ فوت شده علیه آقایان ۱- سید محمد ۲- سید ابوالقاسم ۳- سید عباس ۴- سید علی اکبر ۵- سید عسگری ۶- سید محمدتقی ۷- سیداحمد ۸- بانو سیده ربابه ۹-بانو سیده فاطمه ۱۰- بانو سیده رقیه پیرزاده- ساکنین ساری اداره اوقاف ساری باین دادگاه تسلیم و بکلاسه ۴-۱۶۵-۴۸ ثبت و باانجام تشریفات مراتب یك نوبت در روزنامه‌اطلاعات آگهی میشود که برابر ماده ۲۱۰ قانون امور حبس بستانکاران و مدیونین متوفی وکسان دیگری که حقی برترکه دارند برای روز دوشنبه چهاردهم مهرماه ۴۸ ساعت ۷½ صبح در دادگاه بخش ساری حضور بهمرسانند.

رئیس دادگاه بخش ساری - صادق ظاعنی

آ-۳۰۸۵۰

مجمع عمومی فوق‌العاده شرکت سهامی‌گروه فرهنگی‌کارون

ساعت ۵ بعدازظهر روز چهارشنبه ۱۵ر۵ر۴۸ در محل شرکت تشکیل میگردد بدینوسیله از سهامداران محترم دعوت میشود در راس ساعت مقرر حضور بهمرسانند.

دستور جلسه

۱- ازدیاد سهام

۲- شور و اتخاذ تصمیم در باره نحوه شرکت سهامداران درجلسات مجامع عمومی.

آ-۳۰۸۵۸ هیئت مدیره

ترازنامه سال ۱۳۴۷ شرکت ماگن بامسئولیت محدود

شرح	بدهکار	بستانکار
موجودی صندوق	۱۵۵٫۹۵۰	
اثاثیه	۱۱٫۲۵۰	
سرقفلی	۲۰٫۰۰۰	
سپرده	۵۰٫۰۰۰	
سرمایه		۱۵۰٫۰۰۰ ریال
سود تقسیم شده		۸۷٫۲۰۰ ریال
توازن	۲۳۷٫۲۰۰	۲۳۷٫۲۰۰ ریال

آ-۱۳۵۳۱

عزیمت بانگلستان

آقای دکتر عبدالرضا حسین‌پور استاد دانشکده پزشکی دانشگاه ملی ایران برای شرکت درکنگره پزشکی و مطالعات طبی برای مدت یکماه بانگلستان عزیمت نمود.

تسخیر ماه

نخستین گام بسوی صلح عمومی ووصول بکمال‌مطلوب انسانی است که در کتاب صلح دنیاها درج شده

آ-۱۳۵۶۹

تصحیح آگهی مجمع‌عمومی

تاریخ تشکیل‌مجمع عمومی‌عادی سالیانه شرکت سهامی چ-ت-چ که در شماره ۱۲۹۱۷ مورخ ۲۸ خرداد ماه ۴۸ درج شده بود ۱۴ر۴ر۴۸ بوده که اشتباها ۱۴ر۳ر۴۸ چاپ شده بدینوسیله تصحیح میشود.

آ-۱۳۵۷۵

مسابقه فیلمنامه نویسی(سناریونویسی)

تلویزیون‌ملی‌ایران

تلویزیون ملی ایران برای تشویق فیلمنامه نویسان (سناریونویسان) مسابقه‌ای ترتیب میدهد.

فیلمنامه درباره یکی از این سه موضوع خواهد بود:

۱- یك منطقه یایك شهر یا یك روستای ایران.

۲- یك فعالیت برجسته: اقتصادی -ساختمانی - صنعتی - فرهنگی- هنری و غیره.

۳-برخوردونسل

فیلمنامه میتواند مستند یا غیر مستند (داستانی) باشد و هریك جایزه جداگانه دریافت خواهد کرد. داوطلبان میتوانند درهریك ازاین سه موضوع باحداکثر یك فیلمنامه شرکت کنند.

مدت هریك از فیلمنامه‌ها از ۱۰تا۶۰ دقیقه منظور میشود.

همه فیلمنامه‌ها باید تاتاریخ ۱۵ آبانماه ۱۳۴۸ باعنوان «مسابقه فیلمنامه نویسی» به‌نشانی قسمت پژوهش تلویزیون ملی ایران -جاده پهلوی - خیابان جام جم -یاصندوق پستی ۲۵۵۹ در دو نسخه ماشین شده یا دست کم به‌خط خوانا باپست سفارشی ارسال شود.

جایزه‌ها به این شرح خواهد بود.

۱- یك جایزه ممتاز -۱۰۰۰۰۰ ریال

۲- دو جایزه اول (یك مستند و یك غیر مستند) هریك -۵۰۰۰۰ریال

۳- دو جایزه دوم هریك -ر ۳۰۰۰۰ ریال

۴- دوجایزه سوم هریك -ر۲۰۰۰۰ ریال

دیگر فیلمنامه‌ها در صورت پذیرش هیات‌داوران به قیمت -ر۱۰۰۰۰ ریال خریداری خواهد شد.

کلیه حقوق مربوط به فیلمنامه‌هائی که جایزه دریافت‌کرده ویا خریداری شده است برای تلویزیون ملی ایران محفوظ‌است.

۱-۳۰۸۶۲

جهان تربیت

دفتر ابراهیم بنی‌احمد در تمام‌سال‌ودر تمام تابستان صبح و عصر در خیابان‌بهارمفتوح‌است. ۷۵۶۴۵۰

گروه‌فرهنگی دکتراقبال

دبیرستان پسرانه شماره ۱

برای سال تحصیلی ۴۹- ۴۸ تعدادی دانش آموزبرای دوره اول وچهارم و پنجم ریاضی وطبیعی می پذیرد.

میدان ۲۵ شهریور کوچه بختیار تلفن ۷۶۰۸۲۶

کودکستان ودبستان درخشان

صبحهای دوشنبه و چهارشنبه نام نویسی مینماید

سه‌راه شاه تلفن ۶۱۳۵۹۷

آپولو۱۱

جهان‌راغرق‌دراعجاب کرده است

نقش کارخانجات الکترونیکی وستینگهاوس در آپولو ۱۱

کارخانجات وستینگهاوس‌آمریکا با ایجاد قوی‌ترین‌دوربین‌های تلویزیونی جهت ارسال عکسهای زنده رنگی ازکره‌ماه بزمین نقش مهمی را در آپولو ۱۱ بعهده گرفت و جهان را غرق در اعجاب صنعت الکترو نیك نمود.

دوربینهای تلویزیونی آپولو ۱۱ نمودار پیشرفت کارخانجات عظیم

وستینگهاوس

تلویزیون آمریکائی

وستینگهاوس

باتصویرفوری

گروه‌فرهنگی بابکان

دبیرستانهای پسرانه

دوره اول و دوم(رشته های ریاضی وطبیعی)

برای سال تحصیلی ۴۹-۴۸ صبحها ازساعت ۷½ تا ۱۲ در محل‌های زیر ثبت‌نام میکند.

۱- اول خیابانهای شمیران وبهار - کوی‌سمنان - تلفن ۷۲۹۶۶

۲- میدان قوزیه اول خیابان‌شهرستانی تلفن ۷۵۷۷۵۵

آ-۳۰۷۰۰

جوانی بادیدن همکلاسیهای خود در دانشگاه دست بخودکشی زد

محمد بهشتی

محمدبهشتی بیست ساله ، دیروزاز جلو دانشگاه تهران میگذشت ، که با چند نفر از همکلاسیهای سابقش که اکنون دانشجو هستند روبرو شد وبعد از جدا شدن‌ازآنها چند قرص سمی تهیه کرده و درمنزل خورد اما پدرش از جریان مطلع شد و اورا به بیمارستان مسمومین تهران برد ودرآنجاازمرگ‌نجات‌پیدا کرد.

«محمد» به خبرنگار ما گفت : من تا سیکل اول متوسطه درس خوانده‌ام ودر تمام‌دوره‌اول‌دبیرستان شاگرد موفقی‌بودم و قصد داشتم بعد از گرفتن دیپلم وارد دانشگاه بشوم و تحصیلات عالیه‌امرا ادامه دهم .

دوست‌بد!

«محمد» افزود : از نظر مادی‌هم اینکار برایم مقدور بود .امادرآن موقع یکی از دوستانم که چندان علاقه‌ای بتحصیل نداشت ، چنان مرا تحت تاثیر افکار منفی خود قرار دادکه از درس خواندن بیزار شدم و ترك تحصیل کردم و پدرو مادرم هرچه مرا تشویق به درس خواندن کردند گفته هایشان در من موثر واقع نشد !

بعد از یکسال بلاتکلیفی تصمیم گرفتم کارکنم وشغل «ویزیتوری» را انتخاب کردم . اما این کار دردسر زیادی داشت ومرا کاملا خسته کرد . بهمین علت یك ماه پیش ، «ویزیتوری» راکنارگذاشتم ودوباره بلاتکلیفی من آغاز شد . محمد سپس گفت : دیروز از جلو دانشگاه تهران می گذشتم باچند تن‌از همکلاسان سابقم‌برخورد کردم ومتوجه شدم که آنها دردانشگاه قبول‌شده وادامه تحصیل‌میدهند . در صورتیکه من زندگی‌را به بیهودگی می گذرانم‌وسربارخانواده هستم .

منقلب شدم !

این‌برخورد با دوستان چنان‌مرا منقلب کرد که از خود وزندگیم بیزارشدم وتصمیم بخودکشی گرفتم اما پدرم ازموضوع مطلع‌شدومرا به‌بیمارستان مسمومین آورد .

جبران می کنم !

هنگامی‌که خبرنگارما از«محمد» پرسید ا زاینکه از مرك نجات یافته‌ای برای آینده خود چه هدفی داری ؟ گفت : هدفم‌اینست که بهمان آرزوئی که چند سال قبل داشتم برسم‌واز بیمارستان که بیرون بیایم با تصمیمی قاطع‌بادامه تحصیل‌خواهم پرداخت .

پدری برای جلوگیری از ازدواج دخترش باجوان تحصیلکرده :

دخترش رادیوانه معرفی کرد !

پزشك قانونی نظریه پدر دختر را ردکرد و ایندوجوان‌عروسی کردند

پدری برای آنکه دخترش‌با جوان تحصیلکرده‌ای ازدواج نکند ، دختر خود را دیوانه معرفی کرد و از این جوان خواست‌که‌سعادت و خوشبختی خود را با این ازدواج‌دستخوش هوی و هوس قرار ندهد !

خبرنگار قضائی ما گزارش می ـ دهد . دیروز زن و مرد جوانی در یکی از کریدور های دادسرای‌تهران نشانی اطاق دادستان‌را از نگهبانان کاخ دادگستری میخواستند .

این دو جوان به اطاق یکی از معاونان دادسرای تهران راهنمائی شدند .

دخترکه منیژه نام‌دارد اظهارداشت من دانشجوی سال چهارم دانشکده پزشکی هستم و ۲۴ سال دارم این جوان نیز که مورد علاقه من است‌و مایل است با من ازدواج کند نیز تحصیلات خود را در دانشگاه‌بپایان رسانیده و در یکی از سازمان های دولتی دارای شغل آبرومندی است و حقوق مکفی دریافت میدارد .

میخواهم ازدواج کنم !

منیژه‌افزودپدرم در آلمان‌بسرمی‌ـ برد و به شغل تجارت اشتغال دارد و مخارج مرا مرتبا بتهران میفرستد. من ضمن ارسال عکس این جوان که احمد نام دارد به پدرم نوشتم که میخواهم با او ازدواج کنم ضمنا متذکر شدم که از جهت شخصیت خانوادگی نیز احمد با خانواده ما تناسب دارد و دارای تحصیلات عالیه است و قادر است با درآمدی که بدست میآورد زندگی‌مان را اداره کند .

چند روز پیش احمد نامه‌ای راکه از پدرم باو رسیده بود بمن نشان داد و گفت پدرت نوشته است که‌تو دیوانه هستی و مرا از ازدواج کردن با تو برحذر داشته است .

نظر پزشك قانونی

من امروز باتفاق احمد به اینجا آمده‌ام تا مرا نزد پزشك قانونی‌اعزام دارید تا به احمد ثابت شود من‌سفیه و ابله نیستم .

منیژه سپس گفت : برابر قانون چون‌من‌به سن بلوغ رسیده‌ام و می‌ـ توانم با احمد که خواستار من است‌و بمن علاقه شدید دارد ازدواج کنم ولی در آغاز هر زندگی زناشوئی طرفین بهم علاقمندند و نقاط ضعف یکدیگر را به رخ هم نمیکشند ولی‌پس از یکی دو سال که شعله های عشق فرونشست‌ضمن‌اختلافات ومشاجرات زناشوئی که در تمام خانواده هاوجود دارد زن و مرد آنچه از یکدیگر«آتو» و نقطه ضعف دارند به رخ یکدیگر میکشند و من برای آنکه در آینده مورد نکوهش همسر آینده‌ام قرار نگیرم ، از دادستان استمداد میکنم که مرا بوسیله پزشکان قانونی‌مورد معاینه قرار دهند تا این نقطه ضعف که پدرم برمن نهاده ازبین برود .

معاون دادستان این دختر را به اداره پزشکی قانونی معرفی کرد .

خبرنگار ما گزارش میدهد : پس از آنکه منیژه گواهی عاقل بودن‌خود رادریافت‌کرد به اطاق معاون‌دادستان آمد و ضمن اظهار سپاسگزاری در حالیکه هر دو جوان بشاش و شاد بودند برای بستن پیوند زناشوئی رهسپار دفتر ازدواج گردیدند .

جوان لیسانسیه‌ای، پدر محبوبه اش راکشت!

«عبداله» که در عشق شکست خورده بود ، دستش را بخون «داداش» آلوده‌کرد وبه‌هشت‌سال حبس محکوم شد

شعبه پنجم دادگاه جنائی مرکز جوان بیست‌وشش‌ساله‌ای بنام عبداله بهرامی ارنساء را بجرم قتل یکی از اقوامش‌بنام «داداش‌امین» به هشت سال حبس با اعمال شاقه محکوم ساخت .

عبداله در پانزدهم شهریور ماه سال پیش داداش را در کوچه‌ای با یك ضربه کارد از پای درآورد . عبداله از مدتی پیش از وقوع حادثه دل در گرو مهر دختر داداش بسته بودودائم از خانواده دخترخواستگاری مینمود ولی داداش با وی مخالفت میکرد و این امر موجب ناراحتی عبداله شده بود .

دخترت را خوشبخت میکنم

شب پانزدهم شهریور که عبداله باتفاق داداش‌از یك مجلس میهمانی خارج شدند ، عبداله یکبار دیگر تقاضای خودرا تکرار نمود وگفت: من لیسانسیه هستم و آینده‌ام خیلی روشن است و اگر دخترت را بمن بدهی اورا خوشبخت خواهم کرد.

داداش این بارهم به عبداله‌جواب رد داد و گفت : بهیچوجه دخترم را بتونخواهم داد . دراین موقع که عبداله بکلی مایوس شده بودچنان عصبانی شد که با ضربات متعدد کارد داداش را از پای درآورد .

عبداله بوسیله مامورین انتظامی دستگیر و روانه‌زندان‌شد و بازپرس پس از تحقیقات کافی وی را متهم شناخت و دادستان تهران نیز برای وی تقاضای اعدام نمود و پرونده‌به دادگاه فرستاده شد .

شعبه پنجم دادگاه جنائی بریاست آقای رئیس سمیعی بعداز ظهردیروز عبداله را به هشت سال حبس‌بااعمال شاقه محکوم ساخت .

«انبارابر» سوخت

بعد از ظهر دیروز انباریك کارخانه تشك‌سازی در وحیدیه طعمه حریق شد و بنا بادعای صاحب کارخانه ششصد هزار ریال خسارت وارد آمد بنا بگزارش آتش نشانی آتش سوزی عمدی بوده است .این سومین کارخانه‌ای است که ظرف ۴۸ ساعت گذشته ، در تهران به خاکستر تبدیل شده است .

این کارخانه متعلق به آقای داود مهرابی میباشد و براثر شکایت‌مردم ماشین‌آلات این کارخانه چندی‌قبل به‌جاده کرج انتقال ولی در آن‌مقدار زیادی ابر بجا مانده بود .

صاحب کارخانه‌درپاسگاه ژاندارمری وحیدیه گفت : دراین آتش سوزی مبلغ شصت هزار تومان از ابرهای موجود در کارخانه سوخته است

گزارش کارشناسان آتش‌نشانی درباره علت حریق حاکیست که حریق کارخانه عمدی بنظر میرسد. این کارخانه بیمه نبوده است .

زنی باسه‌فرزندش ، همسرش‌را ترك گفت

زن جوانی بنام «کبری حسن‌پور » در حدود یکماه است که براثر اختلاف با شوهرش فرزندان خود را برداشته و از خانه خارج‌شده و دیگر بازنگشته است .

محبوب علیزاده ، شوهر کبرا بخبرنگار ما گفت : من یك کارگر سیم کش هستم و هشت سال است که بادختر خاله‌ام کبرا ازدواج کرده‌ام و از او سه فرزند دارم که بزرگترین آنها سه ساله است .

«محبوب» انگیزه علت‌فرار کبرا را چنین توضیح داد : من‌خواستم فرشم را بفروشم تابرای خودم‌یك مغازه دایر کنم ولی کبرا بااین امر مخالفت کرد و من‌هم‌اصرار کردم و روز بعد که فرش رابرای فروش می‌بردم ، کبرا از دست من عصبانی شد و بعداز خروج من از منزل لباسهایش را برداشت و با سه فرزندم از منزل بیرون رفته‌و دیگر برنگشته است .

وی اضافه کرد : تاکنون تمام تهران را زیرپا گذاشته‌ام ، ولی او را پیدا نکرده‌ام . اگر کسی از همسر و کودکانم خبری دارد بتلفن ۶۲۳۲۷۶ اطلاع دهد .

آغاز هفته دوم

فقط در

سینما آریا

فوکس قرن‌بیستم تقدیم میکند

تونی کرتیس

هنری فاندا

جرج کندی

مایك‌کلین ـ مورای‌هامیلتون

در فیلم

جانی بوستون

پاناویژن و رنگی

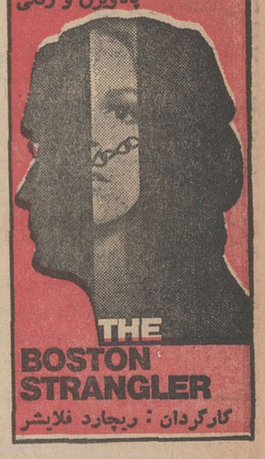

کارگردان : ریچارد فلایشر

برنامه آینده سینما

امپایر

داستان شورانگیز زنی که تاسرحد جنون بمردی دلباخته !... و مردی فارغ از عشق و بی‌خبر از وجود فرزندش ندانسته هر لحظه زندگی آنها را تهدید میکند .

نامه یک زن ناشناس

باشرکت : جون فونتین

لوئی ژوردان

اقتباس از شاهکار معروف «اشتفان‌زوایك»

برنامه آینده سینما

گلدن‌سیتی

شبهای عشق و مستی ، شبهای توطئه و جنایت در اثری‌که بار دیگرعظمت‌دوران روسیه تزاری را بر پرده سینما مجسم میسازد .

جرالدین چاپلین

روبرت تسین

پیترمک اثری درفیلم

سینما سکوپ و رنگی

شب های سن پترزبورگ

آغاز سومین هفته

موفقیت‌آمیز فیلم

سنگام

در

سالن کریستال

کپی جدید و کامل

باشرکت

راج کاپور

ویجنتی مالا

راجندراکمار

تلویزیون

ارنیفون

آنجائی که سلیقه است ارنیفون هم هست

مرکز پخش : کالای فیلیپس لاله‌زار کوچه ممتاز

دستا

از امشب فقط در

تراس دیانا

مقدس ترین‌پیمان‌بین‌انسانها زناشوئی‌است وباشکوه ـ ترین مراسم عروسی وحجله مظهر لطیف ترین برخوردها

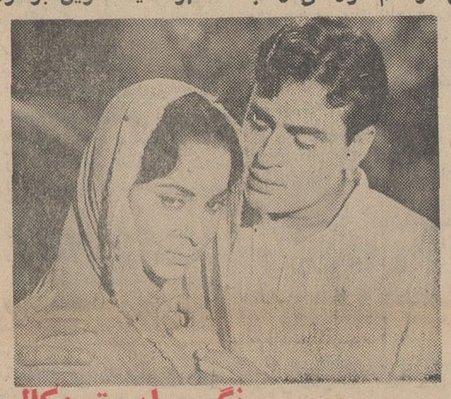

حجله

رنگی ـ ایستمن کالر ـ موزیك از: نوشاد

باشرکت راجندراکمار ـ وحیده رحمان ـ وجانی واکر

سئانسها ۷٫۳۰ ـ ۹٫۴۵ بعدازظهر

بنا بتقاضاهای مکرر علاقمندان و کسانیکه هرگز از دیدن آثارگرانبهای سینمای هند خسته نمیشوند

از امشب فقط در

سینما آسیا

میناگوماری ـ دارمندرا ـ درفیلم

گلهاوسنگها

رنگی ـ ایستمن کالر ـ موزیك‌ازراوی

اورا تور

قابل‌تحسین است

ارزانتر بهتر

ORATOR

ساعت مورد سلیقه خود را بین بهترین ، شیك ترین و دقیق ترین مدلهای او را تور قهرمان‌انتخاب فرمائید کارخانجات معظم اوراتور سویس با تکنیك الکترونیکی و ماشین های مدرن اتوماتیك عالی ترین و شیك ترین ساعت ها را بارقابت آمیز ترین قیمت ها به جهانیان عرضه نموده است . مهندسین و طراحان اوراتور با۶۰ سال سابقه درخشان در ایران تمام سلیقه‌ها را جلب نموده‌اند . آ ـ ۳۰۵۹۴

آغاز سومین هفته نمایش‌در

سینمادیاموند

بهترین فیلم سال ۱۹۶۸

اولیور

(اقتباس از داستان اولیورتویست اثر نویسنده بزرگ انگلیسی چارلزدیکنز)

رنگی ۷۰ میلیمتری باصدای‌استریوفونیك ۶باندی

برنده ۶ جایزه اسکار ۱۹۶۸

از جمله بهترین فیلم و بهترین‌کارگردانی سال کارول‌رید

باشرکت :

رون‌مودی ـ الیورید ـ هری‌سیکامب ـ شانی‌والیس

و ... مارك‌لستر (کودك فرشته‌صورت درنقش‌اولیور)

محصول پرافتخار کمپانی کلمبیا

از امشب در سینماهای

تراس سالن اونیورسال ـ

حافظ ـ رکس ـ همای ـ ساینا ـ نپتون

لیدو ـ پاسارگاد ـ مونت کارلو ـ داریوش

همزمان باتهران در مشهد (سینما فردوسی) ـ درکرمان (سینما مهتاب)

دکوراسیون ایرج

افتتاح سینمای مجلل گرین‌سیتی شهرسبز رابه‌اهالی محترم شهرستان‌بروجردتبریك گفته امید است صندلیهای راحت‌وتزئینات ونصب آکوستیك و کارهای چوب‌سازی‌که درسالن زیبای سینمای مزبور بوسیله این موسسه ساخته شده مورد توجه شما قرار گیرد .

دکوراسیون ایرج

بزرگترین سازنده مبلمان‌وتزئینات داخلی سینما وهتل‌درایران

تهران ـ خیابان اسلامبول پاساژ پلاسکو شماره ۱۱۱ تلفن ۳۳۴۵۵۶ ـ ۳۳۸۶۳۸

مجالس ترحیم

خانواده‌های : اسفندیاری ، وزوائی ، الفت ، خالقی ، شاه‌میرانی ، نورتجلی ، خاکسار ، پیغمبری ، هاشمی‌علیا

باکمال تاسف فوت ناگهانی‌مرحوم حاج‌علی‌محمد(بزرگ خاندان اسفندیاری) راباطلاع میرساند . مجلس ختم آنمرحوم روز جمعه ۲۷ر۴ر۴۸ از ساعت ۳۰ر۴ الی ۳۰ر۶ بعدازظهر در مسجد امامزاده قاسم‌شمیران و مجلس زنانه در همان روز و ساعت در منزل شخصی آنمرحوم کوچه بن‌بست اسفندیاری منعقد است .

حاج‌اصغر اسفندیاری ، عبدالحسین اسفندیاری ، رضا اسفندیاری ، محمدصادق اسفندیاری ، حاج‌محمد ابراهیم وزوانی ، علی الفت ، سیدحسین خالقی

آ-۳۰۸۴۴

بعموم بازماندگان آن‌مرحوم مصیبت وارده را تسلیت میدهیم

خانواده‌های : یزدانی ، دیزائی ، مشفق ، زندپور، تبریزی شریف ، نامیدی ، زمانی ، میرهاشمی ، صبرنگر ، ترازنیک نیک‌بین ، باغ‌گلی ، جویان ، مهاجر ، شمس‌بد ، لحنی ، شمیمیرزادی ، کنجیدی ، موسویان ، صنعی ، رضازاده، کاخی پارکی ، وثوق ، باقرزاده ، رخشیجان

بانهایت تاسف وتاثردرگذشت شادروان بانو موچول یزدانی را باطلاع میرسانند . مجلس ختم مردانه از ساعت ۹تا۱۱ روز شنبه ۲۸ تیرماه در مسجد فخرالدوله دروازه شمیران‌ومجلس ترحیم زنانه از ساعت ۴تا۶ بعدازظهر روز جمعه ۲۷ تیرماه در منزل‌واقع در خیابان دانشکده پلیس کوچه کاشانی‌نژاد پلاك ۲۳ برگزار خواهدشد .

حاج‌ابوالقاسم یزدانی ، محمد یزدانی ، عبداله یزدانی ، نصراله‌یزدانی ، قدرت‌اله یزدانی ، سرگرد عباس دیزانی ، احمد مشفق ، حسن‌رضازاده

آ-۱۳۵۴۷

ضایعه ناگواررا بعموم بازماندگان آن مرحومه تسلیت میدهیم

بانهایت تاسف وتاثر درگذشت بانورخشنده‌پیمانی را باطلاع عموم اقوام و دوستان‌میرساند . مجلس‌تذکرآنمرحومه در روز جمعه ۲۷ر۴ر۴۸ از ساعت ۶تا۹ بعدازظهر در منزل منوچهر پیمانی واقع در میدان کندی - خیابان تاج جنب‌حمام تاج‌فرکوی کاخ شماره ۸ منعقد میباشد .

خانواده‌های : پیمانی ، حسامی ، اشراق ، فاطمی

آ-۱۳۵۷۳

ضایعه ناگواررا بعموم بازماندگان آن مرحومه تسلیت میدهیم

باکمال‌تاسف وتاثر درگذشت‌شادروان سیدعلیرضاعلیعالی (سلطان‌زاده یزدی) راباطلاع کلیه فامیل،دوستان‌وهمشهریان محترم میرساند . مجلس ختم آن سعید فقید در روز شنبه۲۸ تیرماه جاری از ساعت ۹تا۱۱ بامداد در مسجد مجد و ختم زنانه در همان روز ازساعت۶تا۸بعدازظهردر داودیه ۴۵متری- خیابان اتحادیه کوی دهم شماره ۴۸ برگزار خواهدشد .

آثاری‌زاده ، سلیمانی ، ناصر ، زرنگار ، صفار ، سمیعی فائمی ، احدی ، آثاریان ، همدانی ، سلطانیان ، مظلوم ، علومی ، حافظی ، آزما ، شفائی ، پویا ، صدر ، صدری ، تهرانی‌زاده ، آثاری ، قیومی ، میرزاسلیمانی

باتاثر فراوان درگذشت برادر و پدربزرگوارمان‌شادروان سیدعلیرضا سلیمانی (سلطان‌زاده یزدی) راباطلاع میرساند. مجلس ختم آن سعید فقید در روز شنبه ۲۸ تیرماه جاری از ساعت ۹تا۱۱ بامداد در مسجد مجد و ختم زنانه‌در همان‌روز از ساعت ۶تا۸ بعدازظهر در داودیه ۴۵متری - خیابان‌اتحادیه کوی دهم شماره ۴۸ برگزارخواهد شد .

جلیل سلیمانی ، احمد سلیمانی ، دکتر هدایت سلیمانی ، فخری ، ایران‌و ملیحه سلیمانی

آ-۳۰۹۲۸

ضایعه ناگواررا بعموم بازماندگان آن مرحومه تسلیت میدهیم

پرسه

باکمال تاسف درگذشت روانشاد رستم‌افسر کشمیری را باطلاع دوستان و آشنایان و خویشان میرساند . پرسه‌آن روانشاد ساعت ۵ تا۷ بعدازظهر روز شنبه ۲۸ر۴ر۴۸ درسالن ایرج خیابان استالین برگزار میگردد .

بانو - اسفندیار ، بیژن ، منیژه ، فرندافسر کشمیری، خانواده‌های : افسر کشمیری ، فیروزگر ، نامداران،فریدونیان شاهویر ، آذرمیدخت غیبی

آ-۱۳۴۹۱

بعموم بازماندگان آن‌مرحوم مصیبت وارده را تسلیت میدهیم

یادبود

بسمه‌تعالی شانه

بمناسبت هفتمین شب درگذشت خلدآشیان‌جنت مکان‌مرحوم مغفور جناب آقای حاج محمد حسین کوشانپور که با سعادت و تقوی وخدمت بشرع مقدس اسلام ونشر کتب دینیه واحیاء آثار اهل بیت علیهم‌السلام عمر خودرا بپایان رسانیده‌اند و در جوارحرم مطهر حضرت معصومه علیهاالسلام آرمیده‌اند در شب یکشنبه پنجم جمادی‌الاولی مطابق ۲۹ تیرماه - مجلس‌ختمی در حوزه‌مقدسه علمیه قم‌درمسجد اعظم حضرت‌آیةالله العظمی بروجردی رضوان‌الله علیه‌بعد از نماز مغرب و عشاء برقرار است .سزاوار است‌برای شادی روح آنمرحوم سلسله جلیله علماء وروحانیون و مومنین شرکت فرمایند. الاحقر حسین‌الموسوی الکرمانی

بدینوسیله باطلاع اقوام و دوستان میرساند که مراسم شب هفت درگذشت مرحوم‌مغفور جناب آقای حاج‌محمدحسین کوشان‌پور عصر روز شنبه ۲۸ تیرماه در قم برگزار میگردد. وسیله حرکت ساعت ۸صبح روز شنبه در منزل آنمرحوم واقع در میدان ولیعهد بطرف خیابان پهلوی دست چپ کوچه سوم شماره ۱۴برای عزیمت مهیا است .

آ-۱۳۵۶۷ عباس کوشان‌پور

یادی از بانو شادان ملك‌افضلی

روز شنبه ۲۸ تیرماه مصادف با اولین سالگرد روزی است که‌شمع وجود شادان نازنین ما به‌خاموشی گرائید و آتشی سوزان برجان‌ما باقی گذاشت .

بدین‌مناسبت و بخاطر تجدید خاطره عزیز او از ساعت ۵تا۷ بعد از ظهر شنبه ۲۹ تیردر کنارمزارش خواهیم بود .

امیرزاده علوی (ملك افضلی)
وخانواده علوی

آ-۱۳۴۴۵

روز شنبه ۲۸ تیرماه مصادف با چهلمین روز درگذشت شادروان امیرهوشنك مهرزاد میباشد هزینه‌برگزاری مجلس یادبود بمصرف امور خیریه خواهد رسید .

خانواده - مهرزاد و شریف سلطانی

آ-۱۳۵۶۳

تسلیت

بانهایت تاثر وتاسف درگذشت مرحوم حسن پیکرنگار رابه‌بازماندگان آنمرحوم بویژه جنابان آقایان محمدرزمهرو ناصر پیکرنگار تسلیت عرض مینماید .

آ-۱۳۵۷۷ محمدتقی‌دریادل

فوت نابهنگام شادروان هاشم هاشم‌زاده فرهنك رابخانواده محترم فرهنك بخصوص خواهر و برادر عزیزشان‌تسلیت‌گفته ودراین غم بزرك شریك‌میباشیم .

خرم‌آباد لرستان - سرگرد دکتر جزایری‌وبانو

آ-۳۰۶۰۲

حادثه ناگوار درگذشت همکارصدیق و جوان ، مرحوم کاظم بخشنده درراه انجام وظیفه باعث تاسف و تالم کلیه کارکنان موسسه گردیده .

ضمن عرض تسلیت بخانواده محترم بخشنده از خداوند برای آنان صبر جمیل آرزو مینمائیم

موسسه خاکشناسی و حاصلخیزی خاك

آ-۱۳۵۲۵

جناب آقای مصطفی زمانی

بانهایت تاثر درگذشت مادر ارجمندتان را تسلیت‌عرض نموده صبر وبقاء آن خانواده محترم را آرزوداریم .

عزیزاله‌مشیراوبهی و بانو

آ-۱۳۵۳۵

سرکار سرهنك اسعدی فرماندهی محترم هنك ژاندارمری گرگان

باکمال تاسف مصیبت وارد مرا تسلیت عرض میکنیم.

آ-۱۳۵۵۳ دینیار پارسی وبانو

دوست عزیزم جناب آقای زرنگار

در نهایت تاثر وتاسف درگذشت اسف‌انگیز پدر خانم ارجمندتان را تسلیت گفته سعادت‌وسلامت جنابعالی‌وخانواده محترم را از خداوند متعال ارزومندم .

گرگان - حاج علی لطیفی

آ-۳۰۸۴۰

بااندوه فراوان درگذشت شادروان هوشنك مستشیری را بفرزندان داغدیده و سایر بازماندگان آنمرحوم تسلیت عرض میکنیم و دراین غم ماتمزا قلبا شریك هستیم وازدرگاه ایزد منان طلب آمرزش ومغفرت مینمائیم .

اداره کشاورزی و عمران زنجان

آ-۳۰۸۴۶

سرکار سرهنك اسعدی فرماندهی معظم هنك ژاندارمری گرگان

ازطرف خود و درجه‌داران وافراد گروهان‌ژاندارمری گرگان مصیبت وارده را تسلیت عرض مینماید .

گرگان - ستوان یکم بهمن اشکانی

آ-۳۰۸۳۸

دوست و همکار محترم - آقای بیژن‌افسر کشمیری

اعضاء موسسه مطالعات و تحقیقات اجتماعی با تاسف فراوان فوت پدر بزرگوارتان را تسلیت گفته‌طول‌عمروسلامت برای شما و خانواده محترمتان آرزودارند .

آ-۱۳۵۶۵ احسان نراقی

سرکار سرگرد هاشمی

ضایعه درگذشت پدر بزرگوارتان را از طرف خود و همکارانم تسلیت گفته سلامت و بقاء آن فامیل محترم را از خداوند متعال خواستاریم .

آ-۳۰۸۷۰ سرتیپ‌معتضد

باقلبی اندوهگین مرك جانگداز شادروان‌سرکارسرهنك ۲سیدجمال‌الدین محسنی را بسرکار خانم منظر کاویان‌تسلیت عرض نموده آمرزش روح آن مرحوم و صبوری بازماندگان رااز درگاه خداوند مسئلت داریم .

کرمانشاه - سرهنك عبدی ، مستوفی، معینی ، سرهنك‌زاد خرمی ، سرگرد سیستانی ، ارباب ، فتحی‌مقدم ، فرجامی ، غیوری ، سروان آهی ، رجبی‌نیا ، حسینی ، دیدگر ، آرین ، ستوان یاریزدان‌بخش

آ-۳۰۸۹۴

جناب آقای حاج‌عباس کوشان‌پور

بانهایت تاثر و تاسف فوت پدر گرامیتان را بشماوخانواده ارجمندتان تسلیت میگویم.

آ-۳۰۸۹۸ فریده رحمن‌زاده

جناب آقای حاج عباس کوشان‌پور

ریاست‌محترم انجمن همکاری خانه و مدرسه‌دبیرستان شمس مصیبت وارده را از طرف خود و دبیران و کارکنان دبیرستان شمس تسلیت میگویم .

رئیس دبیرستان شمس - فریده رحمن‌زاده

آ-۳۰۸۹۸

جناب آقای مهدی حائری

هیئت مدیره وکارکنان شرکت سهامی دی مصیبت‌وارده رابه‌آنجناب صمیمانه تسلیت عرض مینمایند .

آ-۱۳۵۹۳ شرکت سهامی دی

جناب آقای مهدی حائری

باکمال تاسف مصیبت وارده را بجنابعالی و خانواده ارجمند تسلیت عرض نموده سلامتی خانواده‌محترم‌راخواستارم.

آ-۱۳۵۹۳ مهدی‌مکاره‌چیان

جناب آقای مهندس باقر معتمدی

باکمال تاسف مصیبت وارده را به‌جنابعالی و خانواده ارجمند تسلیت عرض مینمائیم .

آ-۱۳۵۹۹ ایروانی و بانو

جناب آقای داریوش فیاض

بانهایت تاسف و تاثر فوت مادر گرامیتان را تسلیت عرض نموده سلامت کلیه خانواده فیاض را از خداوند بزرك مسئلت مینماید

کارکنان بنگاه توسعه ماشینهای کشاورزی استان مازندران

آ-۳۰۸۴۲

جناب آقای عباس کوشان‌پور

یاران دبیرستانی دراین اندوه بزرك باشما شریك هستندو بقای عمر شما را مسئلت دارند خداوندبشما صبر جمیل‌عنایت فرماید .

فائق‌اصغرزاده ، حسین‌افشارقاسملو ، حسن‌امام‌وردی ، محمدبامداد ، احمد پرنیانی ، تجلی‌زاده ، محمدجعفر جهانسوز شاهی ، مرتضی قلی‌حاتمی،عطاءاله خسروانی،مرتضی‌درخشش عباس رفیع‌جاه ، جعفر شهرستانی ، دکتر حمیدضیاءابراهیمی غلامرضا کامیاب ، رضا کمالاتی ، ناصر مسنن،محسن‌مشتاق علی‌اصغر معدنچی ، قاسم معینی ، نصرت‌اله ملك‌زاده ، حسن ملك‌مدنی ، دکتر صدرالدین نبوی ، فخرالدین‌نبوی ، مسعود یاسائی

آ-۱۳۵۹۱

سرکار خانم زمرد فریدونیان

هیئت مدیر و اعضای سازمان زنان زرتشتی مصیبت وارده را بسرکار علیه تسلیت عرض‌نموده‌پایداری‌بازماندگان را از اهورامزدا خواستار است .

آ-۱۳۶۰۳

بانهایت تاسف فوت والده گرامی دوست عزیزمان‌جناب آقای سیف‌اله پارسی را بخانواده محترم ایشان‌تسلیت‌میگوئیم

کارمندان اداره کارپردازی و خدمات هواپیمائی کل کشوری

آ-۱۳۶۲۱

کارکنان طرح ذغال البرز درگذشت قابهنگام جناب آقای هادی حائری قائم‌مقام مالی واحد ساختمانی ذوب‌آهن آریامهر رابسرکار خانم ایشان‌و عموم بازماندگان آن‌مرحوم و مقامات محترم شرکت ملی ذوب‌آهن‌ایران تسلیت‌میگویند

آ-۳۰۹۳۸ زیرآب - احمد عزیزی

کارکنان پالایشگاه تهران

درگذشت پدر آقای رضا رحیمی را بایشان و خانواده محترمشان تسلیت گفته بقای عمر بازماندگان را از خداوند مسئلت دارند .

آ-۱۳۶۱۱

تیمسار سرتیپ احمد بهرون

مصیبت وارده را از طرف خود وهمکارانم تسلیت عرض مینمایم .

آ-۱۳۶۱۵ سرلشگر عاطفی

تیمسار سرلشگر اقتصادی

مصیبت وارده را بحضور تیمسار وبانوی محترمه ازطرف خود و همکارانم تسلیت عرض میکنم .

آ-۳۰۹۰۲ رضائیه - سرلشگرآزموده

سپاسگزاری

از نوات محترمی که در مراسم فوت و تشییع جنازه‌و مجلس تذکر مرحوم‌محمدحسن تات همسر و پدر ارجمندمان حضورا و کتبا ابراز همدردی فرمودند سپاسگزاری نموده‌و چنانچه بعلت تالمات روحی در عرض تشکر حضوری تاخیری حاصل گردد بدینوسیله پوزش میطلبیم .

خیرالنساءتات ، مهین تات ، پروین تات ، شاهپور تات نوین‌تات ، فریدون تات

آ-۱۳۵۹۷

از کلیه همکاران و دوستان گرامی که چه‌بوسیله‌درج درروزنامه و یاتلگراف بعلت فوت پدرم باعث‌تسلی خاطر اینجانب شدند نهایت سپاسگزاری واز اینکه بعلت گرفتاری موفق به‌جواب یکایك نشدم پوزش میطلبم .

رشت - دکتر احمدذیگلری

آ-۳۰۸۸۸

مجالس وعظ و سوگواری

فاطمه‌بضعه‌منی

بمناسبت فرارسیدن ایام وفات بانوی اسلام صدیقه‌اطهر حضرت زهراسلام‌اله‌علیها طبق معمول سنواتی از شب جمعه سوم جمادی بمدت ۱۰شب مجلس وعظ و سوگواری واقع‌در منیریه اول خیابان منیریه منعقد و دانشمند محترم‌جناب‌آقای فلسفی از ساعت ۸وسه‌ربع تا ۹وسه‌ربع سخنرانی میفرمایند.

از عموم علاقمندان بخاندان عصمت و طهارت دعوت میشود باشرکت خود در مجلس تعظیم شعائر فرمایند .

۲-۲

سخنرانی اسلامی

توسط خطیب عالیقدر اسلامی جناب آقای‌فخرالدین حجازی

باطلاع عموم علاقمندان (خاصه جوانان فضیلت‌طلب) میرساند از تاریخ چهارشنبه بیست‌وپنجم تیرماه جاری از ساعت ۸ونیم بعدازظهر بمدت ده شب سخنرانی مذهبی‌بمنظور تبلیغ حقایق ارزنده قرآن کریم دربنده‌منزل برقرار میباشد.

حاج- ابوالقاسم فواکهی

آدرس - چهارراه پهلوی پائین - کوی دکتر عدل دربروبرو کاشی ۴۵

جهت بانوان محترم جای مخصوصی درنظر گرفته شده

تانکری با ۱۸ تن قیرداغ واژگون شد

صبح پریروز تانکر شماره۵۹۵۱ آبادان .در حالی که ۱۸ تن قیرداغ از شرکت نفت‌بارگیری کرده‌وعازم تبریز بود ، هنگام عبور ا زخیابان شاهپورآبادان ،پس‌از دورزدن‌فلکه، ناگهان‌باصدای وحشتناکی‌واژگون گردیدودریك‌چشم بهمزدن‌تمام‌سطح خیابان از قیر های داغ پوشیده‌شد وسیلی از قیر مذاب در خیابان‌براه افتاد .

بمحض وقوع این حادثه ، عابرین پابفرار گذاشتند و کسبه با تعجب به عقب مغازه شان رفتند.

در این حادثه که بعلت نقص فنی روی داده بود خوشبختانه به اردشیر جعفری (راننده تانکر) و شاگرد راننده آسیبی نرسیدوهردو جان سالم بدر بردند امایك‌دوچرخه پائی زیر تانکررفت‌وخرد شدوبراثر پاشیدن قیر ،بدن دو نفر از چند ناحیه سوخت که در بیمارستان بانسمان شدند و بدین ترتیب خطر رفع شد. بااطلاع جریان، مامورین شهربانی وکلانتری در محل حاضر مشغول تحقیق گردیدند.

برق جاده‌های کرج ٤ ساعت قطع خواهدشد

بدین‌وسیله باطلاع مشترکین محترم شرکت برق منطقه‌ای تهران درجاده مخصوص وجاده قدیم کرج میرساند . چون تغییر مسیر کابل ۶۳۰۰۰ ولتی میدان شهیاد آریامهر خاتمه یافته است .

لذا برای برگرداندن نیروی برق از خط‌هوائی و برقراری آن از طریق کابل‌مزبور اجبارا از ساعت ۴بامداد روز جمعه مورخ ۲۷ر۴ر۱۳۴۸ جریان برق برای مدت حداقل سه‌ساعت‌قطع‌خواهد شد شرکت برق منطقه‌ای تهران تقاضا دارد مشترکین محترم در جاده‌های کرج در ساعات خاموشی همکاری فرمایند و برای جلوگیری از بروز خسارات احتمالی ترتیب‌لازم‌اتخاذنمایند.

حمید صالحی مدیر عامل شرکت برق منطقه‌ای‌تهران

آ-۳۰۹۶۶

باطلاع نمایندگیهای محترم داروئی میرساند

مطب اینجانب به لشت‌نشاء انتقال یافته است .

آ-۲۹۳۰۴ ۱-۳ دکتر اردشیر مهرگان

اطلاعات سال

با سه آلبوم نفیس از آثار عکاسان - نقاشان و کاریکاتوریست های معاصر ایران

منتشر شد - ۱۲۵ ریال

از گزارش‌های مربوط به توسعه کشت دانه‌های روغنی درسراسر کشور

۵۰ هزار هکتار زیر کشت

رقم حیرت‌انگیز برای سطح کشت‌سال آینده دانه‌های روغنی درگرگان

● در سطح ۱۸۱،۵۱ هکتار آفتابگردان، در۵۰۰هکتار «سویا» در ۲۵۰ هکتار «گلرنك» کشت‌شده، برای برداشت محصول خوب‌از این سطح ۱۸۱۵۰۰ کیلو بذر آفتابگردان و ۲۵۰۰۰ کیلو بذر سویا و۱،۲۵۰۰ کیلو بذر گلرنك و ۷۳ تن کود شیمیائی بین زارعین توزیع گردیده است

توجه و علاقه زارعین گرگان‌به کشت دانه‌های روغنی و امکانات توسعه‌کشت حیرت‌انگیز است‌زیرا سطح‌زیر کشت درسال گذشته ۱۸۵۰ هکتار بود و درسال جاری به ۱۸۱۵۱ هکتار رسید بطوریکه اغراق‌نخواهدبودا گر پیش‌بینی‌شود که درسال آینده‌سطح کشت به ۵۰ هزار هکتار خواهد رسید

کشت دانه‌های روغنی در منطقه گرگان و دشت بخصوص کشت آفتابگردان بعلت وجود درآمد بیشتر نسبت بکشت محصولات‌دیگر تاثیر فراوانی در وضع کشتکاران داشته است .

قیمت عادلانه خرید ، پرداخت وام، کمك های فورفی و بموقع رسیدگی بوضع کشت و راهنمائی کشاورزان از عوامل مهمی است که سبب شده کشاورزان گرگان با میل ورغبت بکشت دانه‌های روغنی روی آورند .

● دو محصول‌در یکسال

آقای مهندس محسن گرامیان رئیس نمایندگی شرکت توسعه کشت‌دانه‌های روغنی در گرگان درباره علت استقبال فوق‌العاده کشاورزان این منطقه میگوید :

از آنجائی‌که کشت آفتابگردان در منطقه گرگان و دشت‌در اوایل اسفندماه می‌باشد وطول دوره‌رشد آن حدود چهارماه ونیم است‌می‌تواند از بارندگی بهاره به‌میزان

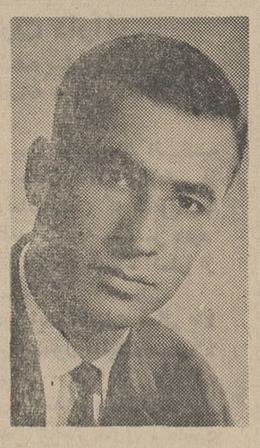

آقای مهندس گرامیان

زیادی استفاده کند و حداکثر دو یاسه آب موقع گل و دانه‌بستن احتیاج دارد حتی در مناطقی نظیر علی‌آباد بطور دیم کاشته میشود و اصولا زراعتی کم‌خرج کم‌دردسر و نسبت‌به‌سایرمحصولات پردرآمد از طرف دیگر در منطقه گردکوی بعداز برداشت گندم دانه روغنی «سویا» کشت میشود و طبیعی‌است همین برداشت دو محصول در یك سال صرفه زیادی برای کشاورز دارد .

● افزایش درآمد

خبرنگار ما در گزارش خود به گفتگویش با آقای علی‌اکبر رهبر یکی از کشاورزان اشاره میکندو مینویسد :

آقای رهبر معتقد است کشت دانه‌های روغنی‌بخصوص آفتابگردان در منطقه گرگان یك زراعت کم خرج و بدون دردسر است وموقعی بکارگر و آب احتیاج دارد که‌هم کارگر فراوان است و هم آب، و بادرنظر گرفتن قیمت خرید ازقرار کیلوئی ۱۳ر۵ ریال میتوان گفت که درآمد آن لااقل دوبرابردرآمد سایر محصولات است .

من معتقدم یکی از موانع‌توسعه کشت‌این محصول نبودن وسایل مکانیزه برای برداشت محصول‌در اراضی وسیع می‌باشد . فکر می‌کنم این مشکل برای سال آینده برطرف شود زیرا هم نمایندگی شرکت اقدام‌به وارد کردن کمباین مخصوص درو آفتابگردان نموده‌وهم خود کشاورزان کمباین های‌معمولی خودرا بکمباین آفتابگردان تبدیل می‌کنند و بطور کلی کشت این محصول در منطقه گرگان آینده‌ای بسیار روشن و درخشان دارد .

گل آفتابگردان با دانه‌های گرانبها

از خبرنگار اطلاعات درکرمان

برنده یکمیلیون ریال جائزه صندوق‌پس‌انداز ملی بعد از ٦٦ سال عمر برای اولین بار قصد ازدواج دارد

آقای اسمعیل ناجی فرزند محمد حسن بیك متولد سال ۱۲۸۲ بوده ودر سال ۱۳۰۹ درهمدان باستخدام شهربانی درآمده وحدود بیست‌سال است که ساکن کرمان میباشد آقای اسمعیل ناجی در اواخر سال ۱۳۴۱ که بازنشسته شد ریاست کارگزینی شهربانی کرمان را عهده‌دار بود ودر سال ۱۳۴۳ در بانك‌ملی کرمان شعبه مشتاق‌حساب پس‌اندازی بشماره ۱۳۰۲۱۲ باز کرد که درسال ۱۳۴۸ برنده یك‌میلیون ریال گردید آقای ناجی تاکنون تاهل اختیار نکرده ودارای فرزندی نمیباشد واز نظر مالی وضعش‌نسبتا خوب است ولی بطوریکه اظهار داشت خیال دارد بعد از گذشت۶۶ سال ازعمرش ازدواج کندوهمچنین اضافه نمود که تصمیم گرفته است از این پول مبلغی به مستمندان و موسسات خیریه کمك های موثری بکند .

آگهی استخدام

سازمان‌تلویزیون ملی ایران چهار نفر انباردار با مشخصات زیر از طریق امتحان و مصاحبه استخدام میکند.

۱- حداقل پایه تحصیلات دیپلم و آشنائی کامل به متدهای‌انبارداری.
۲- داشتن برك خاتمه خدمت یا معاف دائم .
۳- حداکثر سن ۲۸ سال .

داوطلبان میتوانند برای کسب اطلاع بیشتر تاتاریخ پانزدهم مرداد ماه ۱۳۴۸ به کارگزینی تلویزیون ملی ایران واقع در خیابان‌پهلوی بلوار جانسپار شماره ۲۳ مراجعه فرمایند.

۱-۳۰۸۶۴ ۱-۳

آگهی استخدام

اداره آجودانی کل ستاد بزرك ارتشتاران تعدادی کارمند وافزارمند در مشاغل زیر استخدام مینماید:

شرایط عمومی

۱- تابعیت ایران ۲- متدین بیکی ازادیان رسمی کشور ۳- دارا بودن دفترچه خاتمه خدمت یابرك معافی ٤- دارابودن گواهینامه تخصصی ۵- سن داوطلبان بیش از ۳۵ سال نباشد .

الف - کارمندان

۱- دکتر در رشته آمار بادارا بودن ٤ سال سابقه کار دریکی‌از موسسات بزرك .
۲- کارشناس آمار « آمارشناس . تجزیه وتحلیل کننده آمار» حداقل مدرك تحصیلی دارابودن‌دانشنامه لیسانس در رشته‌آمار و ریاضی
۳- مهندس الکترونیك حداقل داشتن‌دانشنامه لیسانس در رشته مربوطه
٤- مترجم زبانهای روسی . عربی. اردو. انگلیسی . آلمانی حداقل داشتن‌دانشنامه لیسانس‌در رشته مربوطه
۵-حسابرس حداقل مدرك تحصیلی حسابداری و بازرگانی
٦- کارشناس امور اداری حداقل مدرك تحصیلی علوم اداری و مدیریت بازرگانی یالیسانس و آشنائی کامل بامور اداری .
۷- رسام ونقشه کش حداقل مدرك تحصیلی دیپلم طبیعی و یا ریاضی وگواهینامه تخصصی
۸- کتابدار حداقل مدرك تحصیلی دیپلم کامل متوسطه وگواهینامه تخصصی
۹- تکنیسین ارتباط و مخابرات «مانیتور» حداقل مدرك‌تحصیلی دیپلم کامل متوسطه دررشته‌ارتباطات ویادیپلمه ریاضی ویافنی وگذراندن دوره تخصصی
۱۰- عکاس حداقل مدرك تحصیلی دیپلم کامل متوسطه وگواهینامه تخصصی
۱۱- منشی و تند نویس حداقل مدرك تحصیلی دیپلم و آشنائی کامل بزبان انگلیسی و ماشین نویس لاتین
۱۲- ماشین‌نویس فارسی و لاتین درجه ۱ حداقل مدرك تحصیلی سیکل اول متوسطه و گواهینامه ماشین‌نویسی
۱۳- خطاط « خوشنویس» حداقل مدرك تحصیلی سیکل اول متوسطه
۱٤- بایگان حداقل مدرك تحصیلی سیکل اول و گواهینامه بایگانی .
۱۵- ممیز درخواستها و مسئول کنترل کارت انبار حداقل مدرك تحصیلی سیکل اول متوسطه و گواهینامه مقدماتی حسابداری .

ب -افزارمندان

۱- تعمیر کار ماشینهای رمز حداقل مدرك تحصیلی سیکل اول متوسطه .
۲- مکانیسین خودرو حداقل مدرك تحصیلی سیکل اول متوسطه.
۳- موتورچی حداقل مدرك تحصیلی سیکل اول متوسطه .
٤- متصدی شوفاژ وتهویه حداقل‌مدرك تحصیلی سیکل اول‌متوسطه
۵- متصدی ماشین اقبت واسلاید حداقل مدرك تحصیلی سیکل‌اول متوسطه .
٦- نقاش ماشین حداقل مدرك تحصیلی ششم ابتدائی .
۷- باغبان حداقل مدرك تحصیلی ششم ابتدائی
۸- متصدی کلیشه سازی حداقل مدرك تحصیلی ششم ابتدائی
۹- سیمکش حداقل مدرك تحصیلی ششم ابتدائی
۱۰- سرویس کار خودرو حداقل مدرك تحصیلی ششم ابتدائی

داوطلبان میتوانند برای کسب اطلاع بیشتر و ثبت نام همه‌روزه‌از تاریخ۴ر۵ر۴۸ الی ۱۶ر۵ر۴۸ از ساعت ۸ الی۱۰ بادردست داشتن عین مدارك تحصیلی و تخصصی -دفترچه خاتمه خدمت یابرك‌معافی‌یکبرك‌رونوشت‌شناسنامه ودو قطعه عکس۴×۶ باداره آجودانی کل ستاد بزرك ارتشتاران واقع درجاده قدیم شمیران‌چهارراه قصرمراجعه‌نمایند .م‌الف ٤٦٨٦

۱-۲ آ-۳۰۷۷۰

مژدگانی

چهار جلد دفاتر روزنامه و کل و مقداری اسناد و اوراق حسابداری مربوط به‌سنوات ۱۳٤۷ و ۱۳٤۸ این شرکت بین نارمك و محل شرکت‌درضلع جنوبی‌امجدیه در بعداز ظهر روز سه‌شنبه ۲٤تیر ماه ۱۳٤۸ در تاکسی جا مانده‌است چون دفاترمذکور مورد نیازشرکت میباشد از یابنده ویا راننده‌تاکسی خواهشمند است دفاتر را به این شرکت تحویل و مژدگانی دریافت نماید .

آ-۱۳۵٦۱

جنوب شرقی امجدیه شرکت سهامی صنعتی نوار

آگهی تشکیل مجمع عمومی

از عموم صاحبان سهام شرکت سهامی تارم دعوت‌میشود درساعت شش بعد از ظهر ۵ر۵ر۴۸درمحل شرکت واقع‌در خیابان فرصت شاهرضا شماره ۱۱۷ حضور بهمرسانند دستور جلسه انتخاب مدیر عامل

اطلاعات ۱۳۰۴

پنجشنبه
* دوم جمادی‌الاول ۱۳۸۹
* هفدهم ژوئیه ۱۹۶۹
* شماره ۱۲۹۴۲
* سال چهل‌وچهارم

چهار چادر بزرگ دولتی میوه‌وتره‌بار میفروشند

● این چهار چادر در میدان های مختلف تهران و شمیران نصب می شود

● ساختمان میدانهای فروش خواروبار تا دو ماه دیگر پایان مییابد و شروع بکار خواهد کرد

درظرف چندروز آینده در چهارنقطه تهران وشمیران چادرهای بزرك فروش میوه وتره‌بار از طرف‌دولت برپا خواهد شد .

خبرنگار ما امروز کسب اطلاع کرد : که چون کارهای مقدماتی‌و ساختمانی شش میدان بزرك دولتی مدتی در حدود دوسه ماه طول میکشد ، تصمیم گرفته شد برای تعدیل و کنترل نرخ میوه‌و تره‌بار اقدام به ایجاد چادر های موقت بشود . مسئول اداره این چادر ها فروشگاه فردوسی خواهد بود که وابسته بوزارت کشاورزی و مواد مصرفی می‌باشد .

* محل

خبرنگار ما می‌نویسد : محل این چادر ها درچهار نقطه،امیرآباد میدان ونك ، محوطه جنوبی پل تجریش و ، چهار راه قنات دروس می‌باشد . این‌چادرها محوطه‌نسبتا زیادی رادر برخواهد گرفت‌واطراف این چادر بدون حصارو بازمیباشد،

ازهم‌اکنون برای‌تامین‌میوه‌تره‌بار این چادر ها باسه تولید کننده بزرك میوه‌و تره‌بار دراطراف‌تهران قرار دادهای لازم بسته شده ، این تولیدکنندگان محصولات خودرا درکارتون‌های ٦ کیلوئی‌و۱٤ کیلوئی بطور یکدست بسته‌بندی‌خواهند کرد وبرای عرضه بمصرف‌کنندگان در اختیار چادر های فروشگاه فردوسی قرار خواهند داد.

* فروشگاه گوشت

خبرنگار ما اضافه میکند کار ساختمانی میدانهای دولتی که به صورت سوپرمارکت در می‌آید،در خیابان امیریه مقابل منیریه و بهجت‌آباد شروع شده و در ظرف یکی دو ماه آینده خاتمه خواهد یافت

در این سوپرمارکت ها علاوه‌بر میوه و تره‌بار ، موادغذائی و مصرفی نیز عرضه خواهد شد و قسمتی به‌فروشگاه گوشت‌اختصاص داده میشود .

چهار نقطه دیگری که قراراست میدان های دولتی‌احداث شودبدین قرار است :

محوطه جنوب پل‌تجریش ، محوطه‌ای در جاده قدیم شمیران‌در بیستم پهلوی ویك میدان در غرب تهران در حدود سلسبیل .

* لیمو ترش

خبرنگار ما می‌افزاید : بنابر تصمیم دولت که در جریان بازدید از جنوب کشور آغاز شد اولین قسمت ازمحصولات میناب که‌عبارت است از هفت‌تن لیموترش و ۳تن انبه ، جهت عرضه به مصرف کنندگان برای فروشگاه فردوسی فرستاده شده است .

فروشگاه فردوسی تصمیم گرفت که لیموترش میناب را بوسیله کامیونی که به تمام نقاط شهر خواهد رفت بمردم عرضه کند . قیمت عمده‌فروشی لیموترش در میدان تهران کیلوئی ۲۰ تا ۲۱ ریال می‌باشد . نوع مرغوب‌لیمو-ترش در عمده‌فروشی کیلوئی ۲۳ ریال است .

یکصد وپنجاه نفراز دانشجویان ایرانی مقیم‌کشور های خارجی که برای گذراندن تعطیلات تابستانی بمیهن خودبازگشته‌اند. بامدادسه‌شنبه ازتاسیسات جدید شرکت ارج بازدید بعمل آوردند .
میهمانان مدت سه‌ساعت کارگاه‌های مختلف‌را تماشاکردند و با دقت‌و توجه محصولات‌صنعتی ارج را مورد بررسی قرار دادند و با فعالیتهای تولیدی آن آشنا شدند .
دانشجویان از اینکه یك چنین واحد صنعتی مدرن را میدیدند که در آن محصولات ماشینی عالی ومرغوب‌خانگی‌بدست متخصصان وکارگران ایرانی ساخته میشود ، بسیار خوشحال بودند .

براساس اطلاعیه سازمان نظام پزشکی :
پزشکان ودندانپزشکان تهران باید درنظام پزشکی ثبت‌نام کنند

* ثبت نام پزشکان ودندان-پزشکان از اول مرداد آغاز میشود

سازمان‌نظام پزشکی ایران امروز باصدور اطلاعیه‌ای ازکلیه پزشکان ودندانپزشکان مقیم شهرستان‌تهران تقاضا کرد که برای ثبت‌نام‌و تکمیل برك مخصوص بدبیرخانه نظام‌پزشکی مراجعه کنند .

در اطلاعیه نظام پزشکی ایران اضافه شده است : عموم همکاران پزشك و دندانپزشك میتوانند ازاول مرداد ماه سال جاری تا مدت سه‌ماه با در دست‌داشتن‌دو قطعه عکس‌واصل یا فتوکپی یا رونوشت گواهی شده دیپلم دکترا و پروانه پزشکی یا دندانپزشکی ومدارك علمی‌وتخصصی خود اقدام به ثبت نام کنند .

خبرنگار اطلاعات اضافه کرده است : بموجب تبصره ۲٦ آئین‌نامه انتظامی پزشکی ، پزشکان و دندان پزشکانی که از خارج وارد کشور میشوند و نیز پزشکانی که از این پس از دانشکده های پزشکی ایران فارغ‌التحصیل میشوند باید ازتاریخ دریافت‌پروانه پزشکی‌یا دندانپزشکی تا مدت ۳ ماه بارعایت تشریفات قانونی ثبت‌نام نمایند .

سوفیالورن ستاره ایتالیائی برای شرکت دریك فیلم جدید سینمائی وارد مسکو شدوازطرف‌الکساندروف تهیه کننده شوروی و گروهی از علاقمندان خود مورد استقبال گرم قرار گرفت .
این عکس ستاره ایتالیائی راپس ازپیاده‌شدن از هواپیما در فرودگاه مسکو نشان میدهد . در سمت چپ الکساندروف تهیه کننده شوروی دیده میشود .

عباس آرام دیشب بتهران آمد

آقای عباس آرام سفیر سابق شاهنشاه آریامهر دربریتانیا شب گذشته در پایان ماموریت خودبه تهران بازگشت و مورد استقبال مقامات وزارت خارجه قرار گرفت. آقای آرام مدت سه سال عهده‌دار پست‌سفارت‌ایران‌درلندن‌بوددردوهفته اخیرا از طرف مقامات وزارتخارجه انگلستان وهمچنین‌روسای هیئتهای سیاسی‌مقیم لندن ضیافتهائی بافتخار آقای آرام در لندن برپا گردید . باورود آقای آرام پست سفارت‌لندن خالی گردید و محافل مطلع اظهار نظر کردند وزیرخارجه بزودی‌آقای امیرخسروافشار معاون کل‌این‌وزارت خانه را بسمت سفیر جدید ایران‌در لندن بحضور همایونی معرفی‌خواهد کرد .

پایان اردوی جوانان امدادگر

مراسم اختتام‌اردوی جوانان‌امدادگر شهرستان گنبد کاوس که بمدت یك هفته‌دربابلسر تشکیل گردیده بود عصر روز ۲٤ تیر ماه باحضور معاون فنی وزارت آموزش وپرورش مدیر کل آموزش‌وپرورش استان‌و فرمانداران شهرستان شاهی‌وساری وبابل‌ومقامات جمعیت شیروخورشید سرخ مازندران وگروهی از اولیای دانش آموزان شرکت کننده دراردو برگزار گردید درمراسم خاتمه‌اردو دختر ممتازاردوبنام سهیلازمانی که‌از یك خانواده‌روستائی بودمورد‌تشویق قرار گرفت‌وبدریافت‌جایزه‌مخصوصی نائل آمد .

از وجود این امدادگران برای کمك به کسانی که در حوادث احتیاج به یاری‌وکمك دارندا‌ستفاده خواهد شد در مراسم افتتاح این اردو تیمسار سرلشگردکتر ایزدپناه قائم‌مقام رئیس جمعیت جوانان نیز حضور داشتند و کنفرانسی برای شرکت کنندگان دادند .

اقدامات احتیاطی و کنترل شدید بمنظور جلوگیری از سرایت وبا بایران

● خوشبختانه تاکنون در هیچیك از نقاط مرزی بیماری وبا دیده نشده است

* مراقبت‌های اکیپ های بهداشتی و قرنطینه‌شدید ازسرایت‌بیماری‌جلوگیری کرده است

چون اخیرا بیماری وبا در ایالات راولپندی ، «پیشاور» ، و «مولتان» پاکستان و منطقه «قندهار» شیوع یافته است . اقدامات احتیاطی از طرف وزارت بهداری در استانهای شرقی صورت گرفته است خبرنگار ما در زاهدان با چند تن از مقامات مسئول در باره شیوع و چگونگی پیشگیری تماس گرفت و آقای‌دکتر آزاد مدیر کل بهداری استان‌سیستان و بلوچستان در اینمورد اظهارداشت بدنبال شیوع بیماری وبا در کشور های‌واقع‌در مرز شرقی ایران‌مقررات کامل قرنطینه که شامل بسته شدن کلیه راههای زمینی ، هوائی و دریائی بود ، در مرز های شرقی بمرحله اجرا در آمد و با اینکه ساکنان نوارمرزی تا شعاع ۱۵۰ کیلومتری‌قبلا علیه این بیماری واکسینه شده‌اند، مع‌الوصف برای اینکه جای نگرانی باقی نباشد ، مقررات کامل بهداشتی در این مناطق اجرا گردیده ومامورین بهداشت برای مبارزه با بیماری وبا بسیج شده‌اند ، بمنظور اجرای‌دقیق این طرح ، مرخصی پزشکان لغو شد و کسانی که در مرخصی بودنداحضار گردیدند . و مامورین اداره‌بهداشت برای واکسیناسیون همگانی علیه بیماری‌وبا ،درچهار نقطه شهرزاهدان مستقر شده و اکیپ های دیگری با مراجعه بدرمنازل و موسسات افراد را علیه این بیماری واکسینه می-کنند .

* ورود قطار ممنوع شد

چون:احتمال میرفت باادامه‌حرکت قطار های مسافربری عاملی برای شیوع بیماری در ایران ایجاد گردد، لذاازورود قطار مسافربری پاکستان به زاهدان جلوگیری بعمل آمد وتا دستور ثانوی این ممنوعیت ادامه خواهد داشت در کلیه پست های قرنطینه بلوچستان ، آزمایشگاه های مجهزی‌دائرگردیده تا ازافرادمشکوك آزمایشات لازم بعمل آید و درصورت تشخیص بیماری فرد مشکوك تاپایان دوره (کمون بیماری) تحت مقررات قرنطینه ، قرار گیرد ، ضمنا کلیه مراکز اداری و انتظامی استان‌آمادگی خود را برای هرگونه همکاری با مامورین بهداشت اعلام داشته اند و مسلما باتدابیری که اتخاذ گردیده بیماری وبا ، قبل از شیوع مهار خواهد شد ، و خوشبختانه تاکنون هیچگونه‌موردی از این‌بیماری‌مشاهده نگردیده است .

● اعزام اکیپ‌های مجهز

بمنظور مبارزه با شیوع بیماری وبادرمناطق‌کوهك سراوان ، چاه‌بهار، میانگنگی و کوهك زابل ، ۹ اکیپ مجهز آموزشی و قرنطینه‌ای باین نقاط اعزام گردیده و قراراست ۱۵ اکیپ دیگر از تهران ، بزاهدان‌اعزام شود و به این اکیپ ها بپیوندد.

* اقدامات ژاندارمری ناحیه

چون ایران بادو کشور همسایه شرقی خود ، قریب هزار و پانصد کیلومتر مرز مشترك دارد و کنترل ورود و خروج مسافران بآسانی‌میسر نیست ، لذا خبرنگار ما برای اطلاع از اقداماتی که برای رفع این مشکل صورت گرفته با سرهنك مهاجر فرمانده ناحیه ژاندارمری سیستان‌و بلوچستان تماس گرفت و نظر وی را در اینمورد جویا شد .

سرهنك مهاجر در اینمورد اظهار داشت : با اینکه مامورین ژاندارمری همیشه مراقب مرز ها بوده و از ورود مسافران غیر مجاز شدیدا جلوگیری بعمل میآورند ، مع‌الوصف پس از انتشار اعلامیه اداره‌بهداشت در مورد شیوع وبا در کشور های همجوار ایران به کلیه واحد های ژاندارمری دستور داده شد ، با استفاده از تمام امکانات مرز ها را بسته و از ورود مسافرین غیرمجاز حتی مرزنشینان کشور های همسایه، که‌اقوامشان در خاك‌ایران بسرمیبرند جلوگیری بعمل آید . و فعلا هم‌مرز های زمینی و هوائی شرق کشور ، بشدت از طرف مامورین ژاندارمری تحت کنترل قرار دارد .

* دراهواز

بمنظور پیشگیری از بیماری وبای التورکلیه نیروهای درمانی‌وبهداشتی استان خوزستان بسیج شد ومرخصی پزشکان و مسئولان مربوطه لغوگردید.

صبح امروز یکمقام مطلع بهداریکل خوزستان بخبرنگار ما در اهوازاظهار داشت : هم اکنون از پهلو گرفتن کشتیهای مسافربری در کلیه بنادر خوزستان شدیدا جلوگیری میشود و کشتی‌های‌تجارتی و نفت‌کش نیزبدون اینکه به سرنشینانش اجازه خروج از کشتی داده شود با مقررات‌خاصی در حوالی بنادر بهلو خواهند گرفت.

● کنترل جاده‌ها

بدنبال اقدامات دامنه‌داری که از طرف‌مقامات بهداری بمنظورپیشگیری از بیماری وبای التور در سراسر شهر های مختلف مرزی کشور بعمل آمده است صبح امروز خبرنگار مادر مشهد باآقای دکتر امینی مدیرکل بهداری استان خراسان تماس گرفت و نظر ایشان را در این مورد جویا شد .

آقای دکتر امینی اظهار داشت: چون اخیرا در بعضی از کشور های همسایه منطقه شرق ایران بیماری وبای التور دیده شده است . بهمین جهت در تمام نقاط مرزی مقررات قرنطینه برقرار و کلیه مرزهای سرتاسر خراسان بسته شد . وی افزود : هم‌اکنون عبورو مرور در کلیه جاده های‌خراسان تحت کنترل شدید قرار گرفته‌وچنانچه مسافرینی فاقدکارت واکسیناسیون علیه‌بیماری وبای آلتور باشند از ورود و خروج آنها جلوگیری خواهدشد .

مدیرکل بهداری خراسان‌اضافه کرد :عملیات‌مصون سازی‌وآموزش بهداشت وسیله اکیپهای مجهزثابت و سیار بهداریکل خراسان درتمام نقاط بسرعت در دست اجرا است و مراقبت های بهداشتی که از چندی قبل شروع شده همچنان ادامه‌دارد.

سئوالات کنکور
دانشگاه ملی امسال مشکلتر از سالهای قبل خواهد بود

* سئوالات کنکور سراسری نیز در دست تهیه است و برای هر رشته۲۰ سئوال طرح می شود

* در کنکور دانشگاه ملی احتمال دارد ۱۵ هزارنفر شرکت کنند

تاکنون در حدود چهار هزار نفر برای شرکت در کنکور دانشگاه‌ملی ایران ثبت نام نموده‌اند و باین ترتیب که‌تقاضای‌ثبت‌نام باین‌دانشگاه میرسد احتمال دارد که بین ده تا پانزده هزارنفر دراین کنکورشرکت کنند .

دانشگاه ملی ایران برای سال تحصیلی آینده در حدود هزار نفر دانشجو خواهد پذیرفت .

ثبت‌نام برای این دانشگاه باید طوری انجام شود که تقاضا نامه تا روز ۲۵ مرداد ماه بدانشگاه ملی ایران برسد .

کنکور دانشگاه ملی ایران روز های ۱۰ تا ۱۸ شهریور ماه‌برگزار میشود و کارتهای داوطلبان روزهای پنجم تا نهم شهریور ماه ازساعت۸ تا ۱۲ صبح در دانشکده های این دانشگاه توزیع میشود .

خبرنگار دانشگاهی ما مینویسد امسال کنکور دانشگاه‌ملی مشکلتر از سالهای گذشته میباشد زیرا استقبال‌شرکت کنندگان بیشتراز‌سال های قبل‌است و ظرفیت آن‌دانشگاه نیز محدود میباشد و بطور کلی‌سطح دروس در دانشکده‌ها نیز بالاترفته است و باینجهت سئوالات کنکوررا مشکلتر انتخاب مینمایند تاکسانی که دارای اطلاعات بیشترو سطح‌معلومات بالاتری هستند باین دانشگاه راه یابند که بتوانند خود را بابرنامه دانشکده های این دانشگاه تطبیق دهند .

* کنکور سراسری

امروز کارثبت‌نام در مرکز آزمون شناسی خاتمه می‌پذیرد و از فردا کارکنان‌مرکزسایر مقدمات‌برگزاری کنکور را دنبال میکنند .

طرح سئوالات

عده‌ای ازاساتید معروف‌دانشگاه‌ها در مرکز آزمون شناسی مشغول طرح سئوالات کنکور سراسری هستندو ازبین سئوالات متعددی که قبلا طرح شد برای‌هر رشته ۲۰ سئوال انتخاب میگردد .

«بارمی» که برای سئوالات درنظر گرفته شده ٤ ، ٥ و ۷ خواهد بود.

* نتیجه کنکور

دانشگاه صنعتی آریامهر نتیجه کنکور خود را تا اواخر هفته آینده اعلام خواهد کرد و هنرسرایعالی اسامی ۲۰۰ نفر قبولشدگان وذخیره دیپلمه‌ها های هنرستانی را روز شنبه اعلام مینماید .

همچنین دانشکده افسری‌شهربانی نیزروزاول‌مردادماه‌اسامی قبولشدگان کنکور خود را منتشر میسازد .

۱- چلوکباب مخصوص فروشگاه
۲- ته‌چین پلو بامرغ
۳- باقلاپلو با گوشت بره
وانواع غذاهای مطبوع ناهار فردا جمعه در سلف - سرویس
رستوران فروشگاه بزرگ ایران
ساعات کار سلف سرویس . ورستوران ۹ صبح‌الی۳بعد ازظهر
فروشگاه فردا جمعه تعطیل است .

نقش تلویزیون وستینگهاوس در آپولو ۱۱
بقیه درصفحه ۲۱

آگهی کلاسهای اعزام دانشجو وکنکور
درصفحه دوم

دکتر خشنود متخصص بیماریهای پوست
بجای صبح عصر ها ٤ تا۸ از بیماران پوست پذیرائی مینماید
شاهرضامقابل لاله‌زار نو تلفن ٤۹٦۳۲ آ-۲۷۹۰۸

قابل توجه مشمولین مالیات برمجموع درآمد
فرصت قانونی برای تسلیم اظهار نامه تکمیلی بمنظور محاسبه مالیات برمجموع درآمد فقط تاآخر تیرماه می باشد .
کسانی که در مهلت قانونی اظهارنامه تکمیلی را تسلیم ننمایند علاوه بر اصل مالیات مقرر که براساس جمع درآمد منابع مودی تعیین میگردد مشمول جریمه قانونی نیز خواهند شد .
اشخاص زیر مکلف به تسلیم اظهارنامه تکمیلی بمنظور محاسبه برمجموع درآمد می باشند .
الف - کلیه اشخاص‌حقیقی که جمع درآمدمشمول مالیات آنها در سال ۱۳٤۷ از چند منبع از چهارصد هزار ریال تجاوز نماید .
ب- حقوق بگیرانی که ازنرخ ده درصد مالیات‌حقوق بیشتر از میزان مقرر استفاده کرده‌اند .
ج- کلیه کسانی که در سال ٤۷ از یك یا چند منبع تحصیل درآمد کرده و بیش‌از یکبار از معافیت ٦۰ هزار ریال حداقل درآمد استفاده کرده‌اند
وزارت دارائی

دکتر پرچم متخصص اعصاب
از مسافرت خارج مراجعت کرده مطب جدید خیابان پهلوی بالاتر از کلانتری مرکز مقابل‌دبیرستان‌هدف‌شماره ۳۷۱ تلفن ٦۱۱۱٦۳ پذیرائی ٥ تا ۸ بعد از ظهر .

از امشب فقط در
سینما ادئون
بهربرت لوم و کارین دور . اوبایر
رولف هینکر . ماریو جیروتی درفیلم
خشم خدایان
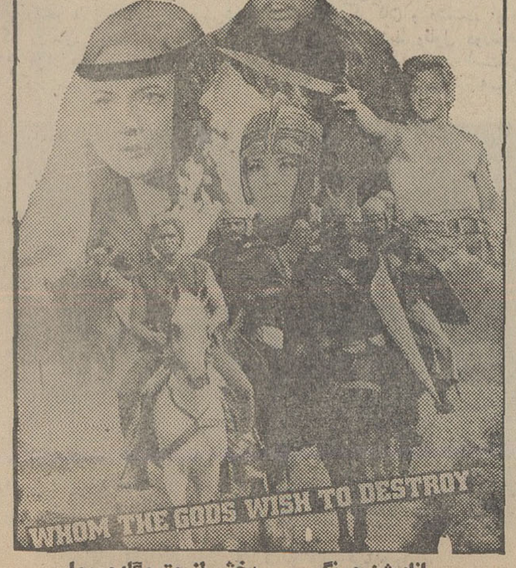

پاناویژن ورنگی پخش از متروتلدوین‌مایر

اطلاعات هفتگی
همراه با :
یك آلبوم نفیس عکس
یك آلبوم نفیس نقاشی
صدها داستان،مقاله،رپورتاژ ، کاریکاتور
منتشر شد - ۱۲۵ ریال

برنامه گلها - استریو
اولین صفحه بزرك ۳۳دور استریو فارسی از برنامه گلها گرام‌استریو تمام اتوماتیك با دو بلندگوی مجزا ٤۹٥ تومان جدیدترین صفحات ۳۳ دور استریو جاز و کلاسیك فروشگاه پولیدور - خیابان روزولت چهارراه ثریا

اطلاعیه شرکت سهامی تلفن ایران
طبق اطلاع واصله بعضی از مشترکین تلفن تهران با نصب صندوق سه‌ریالی بعنوان قلك‌بابت هربار مکالمه مبلغ سه ریال از مراجعین دریافت مینمایند و چون نرخ مکالمه تلفن در داخل محدوده شهر فقط ۲ ریال است لذااقدام‌فوق‌خلاف مقررات‌مذکور است
بدینوسیله متذکر میگردد چنانچه مشترکین این نوع‌تلفن ها بابت یکبار مکالمه تلفن بیش از مبلغ مقرر «۲» دریافت‌نمایند شرکت ناگزیر از قطع تلفن مشترك متخلف خواهد بود .
م‌الف ٤٥٥۷
اداره کل بهره‌برداری شرکت سهامی تلفن ایران
آ-۳۹۹٤٦-۱ ٥

اطلاعیه وزارت دارائی
در باره مالیات قطعی شده پیشه‌وران و اصناف وصاحبان مشاغلی‌که مکلف‌به داشتن دفاترقانونی نیستند .
بموجب تصمیم کمیسیون قانونی‌ضرائب کلیه پیشه‌وران و اصناف و صاحبان مشاغل، (بغیر از مشمولین ماده ٥۹ قانون مالیاتها) که شغل آنها نوعا اقتضای داشتن درآمد سالانه مستمر دارد و درآمد مشمول مالیات سال ٤٦ آنها کمتر از پانصدهزار ریال بوده است
درآمد مشمول مالیات آنهابابت مالیات سال ٤۷ پنج‌درصد اضافه بردرآمد مشمول مالیات سال٤٦ آنها تعیین شده است
که مبنای محاسبه مالیات خواهد بود مالیات‌مزبور قطعی است وچنانچه تا آخر تیرماه جاری پرداخت نشود مشمول جرائم وزیان دیرکرد مقرر درقانون خواهد بود .

مطب دکتر مهرداد سالور
(متخصص کودکان)
بخیابان پهلوی بین چهارراه شاه‌و جامی شماره ۳۷۱ انتقال یافت -تلفن های ٦۱۲۳۸۰و۸٥۰۰۹۳
۱-۳۰٦۹٦

آگهی بداوطلبان شرکت در امتحان مسابقه ورودی دوره‌کارآموزی قضائی
پیرو آگهی شماره ٤ر۱۲۱۲٥ -۳۰ر۲ر٤۸ بدینوسیله باطلاع لیسانسیه‌های رشته قضائی دانشکده حقوق که جهت شرکت‌در امتحان و مسابقه ورودی دوره کارآموزی قضائی ثبت‌نام نموده‌اند میرساند که مصاحبه موضوع ماده ٤ آئین‌نامه اجرائی قانون راجع باستخدام قضات و شرایط کار آموزی مصوب ۲۷ر۱۲ر٤۷ از تاریخ ٤ر٥ر٤۸ - انجام خواهد شد .
مقتضی است داوطلبان در ساعت ۸صبح روز مزبور باداره کارگزینی وزارت دادگستری مراجعه نمایند بدیهی است از داوطلبانی که تا تاریخ مذکور مدارك استخدامی خود را تکمیل ننموده‌اند مصاحبه بعمل نخواهد آمد . م‌الف ٤۷٥٥
وزارت دادگستری
۱-۳۰۷٥۸

سازمان شاهنشاهی خدمات اجتماعی ۱۳۲٦
پذیرش دانشجو در آموزشگاه عالی پرستاری اشرف پهلوی
آموزشگاه عالی پرستاری اشرف پهلوی برای دوره جدید خود دوشیزگان داوطلب را باشرایط زیر می پذیرد :
دوشیزگان داوطلب را باشرایط زیر می پذیرد :
۱- دردست داشتن دیپلم ششم طبیعی یا ریاضی‌و تسلیم٦قطعه عکس ٤×٦ و ٤ برك رونوشت شناسنامه .
۲- سن بین ۱۸ و ۲٥ سال .
داوطلبان واجد شرایط میتوانند از چهارم لغایت بیست‌ونهم مرداد از ساعت ۱۰ تا ۱۲ صبح و ۲ تا ۳ بعداز ظهر (باستثنای پنجشنبه ها و ایام تعطیل) بدفتر آموزشگاه واقع در خیابان‌نصرت جنب بیمارستان پهلوی مراجعه و ثبت‌نام نمایند .
امتحان ورودی صبح روز چهارشنبه ۱۲ شهریور بعمل می‌آید و شرط شرکت در آن تسلیم مدارك کامل تاآخر روز هشتم شهریور خواهد بود . آموزشگاه شبانه‌روزی و دوره آن سه سال است و در این مدت کلیه مخارج تحصیل و زندگی دانشجویان ازطرف سازمان شاهنشاهی خدمات اجتماعی پرداخت میشود .
آ-۳۰٥۳٤

آگهی استخدام
سازمان آب وبرق خوزستان بمنظور تکمیل احتیاجات‌پرسنلی طرح های خود در مناطق مختلف خوزستان افراد واجد شرایط زیررا استخدام مینماید :
۱- مهندس برق
۲- مهندس مکانیك
۳- مهندس سیویل
٤- لیسانسیه و فوق لیسانس بازرگانی و حسابداری - علوم اداری - علوم سیاسی- حقوق- علوم‌اجتماعی ویااقتصاد (متقاضیانی که تجربه کار در امور اداری ، حقوقی‌ومالی‌داشته باشند حق‌تقدم دارند .)
٥- لیسانسیه وفوق‌لیسانس ریاضیات - فیزیك .
(افرادیکه در امور برنامه نویسی برای حسابگرهای الکترونیکی و بررسی سیستم های حساب مکانیزه سابقه کار داشته باشند حق تقدم خواهند داشت) :
شرایط متقاضیان عبارتست از :
الف - آشنائی کافی بزبان انگلیسی
ب- عدم اشتغال در دستگاههای دولتی ویا وابسته بدولت .
پ- دارا بودن کارت پایان خدمت نظام ویاورقه معافیت .
از دواطلبان واجد شرایط خواهشمنداست ازتاریخ ۳۰ تیرماه تا پایان روز چهارم مردادماه٤۸ بادر دست‌داشتن اصل وفتوکپی گواهینامه پایان تحصیلات - ریز نمرات دانشگاهی و چهار قطعه عکس بین ساعت ٤الی٦ بعدازظهر بدفتر این سازمان در تهران بلوار الیزابت -خیابان میکده شماره ۱۲ مراجعه نمایند
متقاضیان مقیم شهرستانها میتوانند در خواست کتبی خود را همراه با فتوکپی مدارك تحصیلی و تجربی باداره تشکیلات و آموزش سازمان در اهواز صندوق پستی ۱٤ ارسال دارند .
م‌الف ۳٦٨٤
سازمان آب وبرق خوزستان
۱-۳۰۷۹٤

HAWI LUX
هاویلوکس
معتبرترین نام درصنعت رنگسازی