مذاکرات نفتی تهران هفته آینده شروع میشود

جی . ادیسن رئیس کنسرسیوم نفت‌در لندن که درراس هیئت نفتی بایران آمده است .

اطلاعات ۲۴ صفحه

یکشنبه ۱۳ اسفند ماه ۱۳٤٦ . . . . . شماره ۱۲۵۲۷
. . . . . تکشماره ٤ ریال . . . . . سال چهل و دوم

- **مهمترین موضوع مذاکرات ایران و کنسرسیوم ، افزایش تولید وصادرات نفت در پنجسال آینده است**
- دولت درآمد نفت را که قبلا ۵ میلیارد و ۹۰۰ میلیون دلار پیش‌بینی میکرد به٦میلیارد و٤۰۰ میلیون دلار افزایش داد
- **رویه‌ایران‌دراین‌مذاکرات بانطق اخیر نخست‌وزیر روشن شده است**
- نمایندگان کنسرسیوم ، درجنوب سرگرم بازدید ازتاسیسات‌نفتی‌میباشند

در صفحه بیست‌ویکم

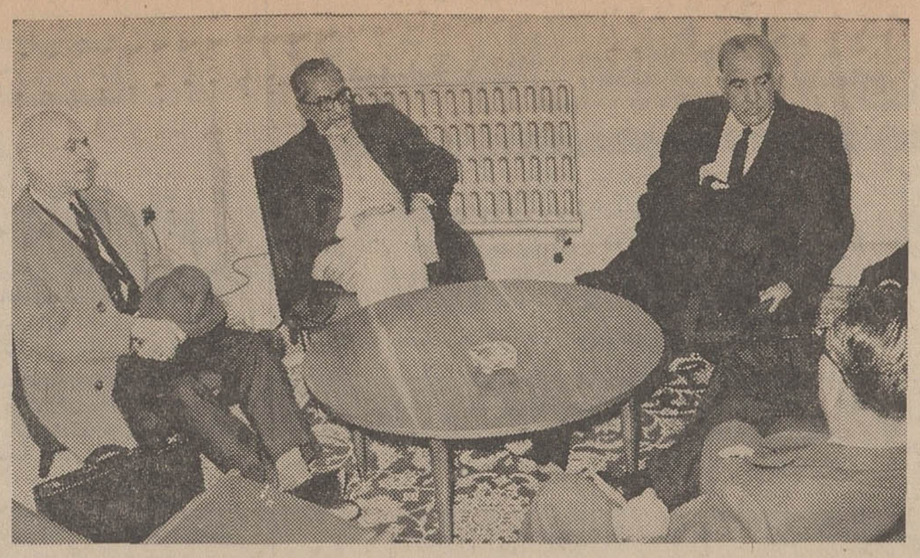

دراین عکس‌از چپ‌براست‌آقایان مهندس فتح‌الله نفیسی عضو هیئت‌مدیره شرکت ملی‌نفت«اشوکامهتا» وزیر نفت هند و دکتر اقبال رئیس‌هیئت مدیره شرکت ملی‌نفت و«نایك» معاون‌اجرائی وزارت نفت هند در مذاکرات‌امروزدیده‌میشوند

وزیر نفت‌هندوستان در راس هیئتی وارد تهران شد

قبل از ظهر امروز آقای اشو - کامهتاوزیر نفت هندوستان باتفاق وزیر مشاور آن کشور در امورنفت وچند تن‌از مقامات اقتصادی هند وارد تهران شدند و در فرودگاه آقای دکتر اقبال و سفیر هندوستان و گروهی از مقامات وروسای عالیرتبه شرکت‌نفت‌از وزیرنفت‌هندوستان‌استقبال کردند

ظهر امروز آقای مهتاو همراهان درشرکت ملی‌نفت حضور یافتندو ناهار رابا آقای دکتر اقبال صرف کردند . آقای اشوکامهتا درمدت اقامت خود در ایران با آقای‌نخست وزیر و چندتن از وزراء کابینه ملاقا تخواهد کرد واز تاسیسات صنعت نفت و پتروشیمی در جنوب عملیات ساختمانی پالایشگاه تهران وآثار باستانی در اصفهان وشیراز دیدن خواهد نمود .

اقامت وزیر نفت هندوستان و همراهان در ایران یکهفته به طول میانجامد .

دبیر حزب کمونیست مجارستان اخطار کرد

نهضت کمونیسم در خطر متلاشی شدن است

رومانی ممکن است از پیمان ورشو هم خارج شود

*

حزب کمونیست‌رومانی از کنفرانس احزاب کمونیست انتقاد کرد

*

نماینده مجارستان‌گفت بعضی احزاب‌کمونیست حمله به شوروی‌رادلیل استقلال خود میدانند

*

عده‌ای از نمایندگان کنفرانس بوداپست به خالد بکتاش حمله‌کردند

*

آلمان شرقی رومانی را مسئول حوادث کنونی دانست

*

دبیر حزب کمونیست مجارستان از حمایت شوروی از مصر انتقاد کرد

درصفحه۳

طرح ناصر برای صلح با اسرائیل

بموجب‌طرح‌ناصراعراب و اسرائیل پیمان عدم مخاصمه امضاء میکنند وحق‌کشتی‌رانی‌اسرائیل در خلیج عقبه شناخته میشود

*

کشورهای‌عربی‌خاورمیانه بجز سوریه‌باطرح‌ناصر موافقت کرده‌اند

در صفحه ۲

از ژنو

بیانات جمال‌زاده در مجلس تذکر

در صفحه ۲۱

اعتبار اعطای یک رتبه بکارمندان

بموجب تبصره‌ایکه به کمیسیون بودجه تقدیم گردید، تامین شد

*** متن تبصره‌ایکه‌دولت‌تقدیم مجلس کرده‌است**

* عوارض استفاده‌ازتلویزیون در کمیسیون بودجه حذف گردید

* مالیات اضافه ارزش‌اراضی درکمیسیون برنامه لغو شد

امروز تبصره مربوط به اعطای یك رتبه بکارمندان دولت و تامین اعتبار برای پیاده کردن مرحله‌اول قانون استخدام به کمیسیون بودجه مجلس شورای ملی تقدیم شد و این تبصره بلافاصله مورد طرح و بررسی قرار گرفت .

متن تبصره بشرح زیراست:

ریاست محترم‌مجلس‌شورایملی

دراجرای مرحله یك‌قانون استخدام کشوری متمنی است تبصره‌زیررا به لایحه بودجه سال ۱۳٤۷ اضافه فرمایند .

تبصره - اعتبار مندرج درردیف ۵۹۱۱ بخش پنجم هزینه‌بودجه‌سال ۱۳٤۷ کل کشور مبلغ ۲۳۰۰ میلیون ریال باجرای مرحله موقت قانون‌استخدام‌کشوری مصوب‌سی و یکم خرداد ۱۳٤۵ اختصاص‌دارد و دولت مجاز است‌دراجرای‌این‌مرحله بدوا براساس قوانین و مقررات استخدامی سابق یکرتبه یا یك اضافه به مستخدمین رسمی مشمول قانون‌استخدام کشوری که درتاریخ تصویب قانون‌مذکوراستحقاق‌ترفیع داشته‌اند ، اعطاء کند و حقوق حاصل‌را مبنای امر تطبیق قراردهد در صورتیکه اجرای مرحلهٔ موقت مجوز قانونی نداشت از ارقام‌بودجه کسر گردید .

رئیس کمیسیون بودجه مجلس شورای ملی گفت : لایحه بودجه کل کشور در جلسه روز پنجشنبه مجلس شورا مطرح میشود .

*** در کمیسیون برنامه**

کمیسیون برنامه مجلس شورای ملی برای رسیدگی بشوردوم‌لایحه برنامه چهارم عمرانی کشورازساعت ۹ صبح دیروز تاساعت ۸ دیشب بریاست آقای دکتر الموتی جلسه داشت .

بموجب تصویب کمیسیون‌قرار شد دولت درسه ماه اول هرسال گزارش برنامه چهارم‌عمرانی کشور در مورد کارهای عمرانی استان

بقیه درصفحه بیست‌ویکم

قانون‌استخدام کشوری‌تمام یاقسمتی ازحقوق‌رتبه یااضافه اهدائی‌راتامین نکند مابه‌التفاوت از اول سال۱۳٤۸ قابل‌پرداخت است .

دراجرای ماده ۳۵قانون استخدام کشور مبداء محاسبه مدت‌لازم‌برای اعطای پایه در مورد مستخدمین رسمی فعلی اول فروردین‌ماه۱۳٤۷ وبرای‌افرادی که در طول سالهای بعد استخدام می‌شوند اول فروردین ماه سال بعدخواهدبودمبلغ۲ میلیارد ریال از اعتبار مذکور در فوقاز محل سهم سازمان برنامه از درآمد نفت تامین می شود .

نخست‌وزیر - وزیر دارائی

تصمیم دیشب‌دولت‌دائر براعطای یك رتبه به کارمندانی که استحقاق دارند در صفحه چهارم چاپ شده است .

*** در کمیسیون بودجه**

در بررسی دوازده تبصره لایحه بودجه سال ٤۷ کل کشور دوتبصره بعلت اینکه بودجه‌ای تشخیص‌داده نشد و اشکالاتی از نظر اجراء در برداشت ، فعلا مسکوت ماند .

*** حذف شد**

اخذ حق‌الزحمه کارشناسان از وزارتخانه های مختلف برای انجام کار هائی که به تقاضای اشخاص اعزام میشوند ، یکی از تبصره‌هائی بود که در جلسه دیروز عصر کمیسیون بودجه‌مجلس شورای‌ملی که بریاست آقای‌مرتضوی تشکیل گردیده بود حذف شد .

همچنین بعلت اینکه اعتباربیش‌بینی شده‌از محل‌اخذعوارض تلویزیون،

هیات نظامی ترکیه وارد تهران شد

ارتشبد توردال (نفر سمت چپ) هنگام ورود بتهران مورد استقبال سفیر ترکیه (نفرسمت راست)و تیمسار ارتشبد دکتر بهرام آریانا قرار گرفت .

تیمسار ارتشبدجمال تورال‌رئیس کل ستاد جمهوری ترکیه که در راس یك هیات نظامی‌ازایران‌دیدن میکند پیش از ظهر امروز تاج‌گلی نثار آرامگاه رضاشاه کبیر نمودوبا تیمسار ارتشبد آریانا رئیس ستاد بزرك ارتشتاران و سپس تیمسار سپهبد صنیعی وزیر جنك ملاقات کرد .

رئیس کل ستاد ارتش ترکیه نیروی زمینی ترکیه‌و هفت تن‌دیگر دیشب به تهران وارد شد و در از امراء و افسران ارتش ترکیه فرودگاه مهرآباد مورد استقبال همراه وی هستند . هیئت نظامی ترکیه امروز ناهار را میهمان سفیر ترکیه در تهران بود و امشب در ضیافت رئیس ستاد بزرك ارتشتاران شرکت خواهد کرد .

بعد از ظهرامروز موزه‌جواهرات سلطنتی وکاخ گلستان موردبازدید این هیئت قرار گرفت . اعضای هیات نظامی ترکیه فردا برای‌دیدار ازآثار تاریخی وصنایع نفت‌رهسپار مناطق جنوب خواهند شد .

چندین اداره تربیت بدنی منحل شد

امروزمعاون‌اداری سازمان‌تربیت بدنی ایران آقای‌رضا کاشفی‌اطلاع داد که ادارات مختلف و تشریفاتی سازمان تربیت بدنی در بررسی اخیر شورای انقلابی سازمان‌تربیت بدنی منحل و چندین اداره سابق ازقبیل -گذرنامه - جشن ها - مدال ونشان. فوق‌برنامه وانتشارات ازاین پس رسمیت نخواهند داشت وکلیه کار های این‌ادارات زیرنظر اداره اموراجتماعی‌و دایره‌انتشارات و تبلیغات سازمان انجام خواهد گردید . همچنین در بررسی پرونده کارمندان متوجه‌شده‌ایم‌که عده زیادی از چند لیست حقوق دریافت میدارند و بدیهی است در هیچکدام از سازمان های اداری مملکت چنین‌چیزی اصولی‌نمیباشد از این رو بیشتر از ۵۰ حکم‌وابلاغ درچند روز اخیر لغو گردیده‌است.

سازمان تربیت‌بدنی‌همچنان بادر های بسته کار خود را انجام میدهد ولی کلیه کارمندان ومسئولین‌حتی بیشتر ازساعات اداری‌مشغول انجام وظیفه هستند تا کلیه امور مربوطه را انجام دهند ، و بعد از ده روز تعطیل با بیلان و آمار کامل کار تازه سازمان‌تربیت‌بدنی آغازخواهد شد .

رئیس کمیسیون برنامه مجلس شورایملی گفت:

با اجرای سه طرح عمرانی امروز مملکت ما دارای وضع دیگری‌شده است

در صفحه ۱۹

تدارک برای مسافرتهای نوروزی آغاز شد

* ۱۰ هزار نفر از راه‌آهن بلیط پیش خرید کرده‌اند

*هواپیمائی‌ملی‌برای‌مسافران عید پروازهای‌شبانه‌روزی دایر کرده است

در ایام عید روزانه چند صد اتوبوس و سی قطار و دهها‌هواپیما و چندین هزار اتومبیل سواری برای انتقال مسافران نوروزی در تعطیلات بحرکت در می آیند و وزارت راه وراه آهن بدین‌مناسبت مقررات فوق‌العاده‌ای برای این‌ایام در راهها برقرار کردند .

تا یحال ده هزار نفر مسافر عید از ایستگاه تهران بلیط خریده‌اند و هجوم مسافران به راه‌آهن همه روزه ادامه دارد . راه‌آهن اعلام کرد که حرکت قطار های فوق‌العاده از روز بیست و ششم اسفند ماه در خطوط‌شمال و جنوب و مشهد شروع میشود و روزانه شش قطار در خط جنوب و شش قطار در خط مشهد وبقیه قطار ها در خطوط دیگر حرکت خواهند کرد .

بقیه در صفحه بیست‌ویکم

الاخاء

منتشر شد

ازروزنامه فروشها خریداری فرمائید .

۱-۳ آ-٦۰۲۷۰

برائر نشست خط‌آهن در قافلانکوه خط تهران-تبریز مسدود شد

وزارت راه اعلام کرد که بعلت بارندگی شدید در خط‌آهن زنجان میانه در فاصله ایستگاه های‌رجین و پل‌دختر «قافلانکوه» قسمتی از خط بطور ناگهانی نشست کرده و خط مسدود شده است . در همین منطقه‌راننده‌قطاربارى‌درحال حرکت پس‌از مشاهده فرورفتگی خط با ترمز سریع و فشار مخالف قطاررا متوقف و از سقوط در گودال جلوگیری کرده است .

بدستور وزارت راه کمیسیون فنی از تهران برای بازرسی وضع محل حرکت‌کردواقدامات ماموران برای بازکردن خطشروع گردیده است .

ماموران راه‌آهن تا موقع‌مرمت خط قطار های مسافری را در محل مبادله کرده و تسهیلات‌لازم رابرای مسافران فراهم آورده‌اند .

راه مسدود شد

گزارش خبرنگار اطلاعات از تبریز حاکی‌است که‌نیمه شب‌دیشب براثر ریزش‌برف‌در گردنه «شبلی» کامیونی در وسط راه واژگون‌شد وتا سحرگاه‌امروز بمدت پنجساعت راه مسدود گردید .

بامداد امروز ماموران راهداری بوسیله بولدزر راه را باز کرده و ووسائط نقلیه متوقف‌راعبور دادند.

همچنین بعلت سقوط اتومبیل جیپ شماره ۱۵۲۹ تبریز در دره صوفیان آقای میرعلی‌اکبر علوی پلیس راهنمائی تبریز کشته شد و دوتن دیگر از سرنشینان جیپ مصدوم شدند .

پیشگاه مبارك اعلیحضرت شاهنشاه آریامهر

خبر مسرت‌بخش شمول عواطف شاهنشاه نسبت به‌ترفیه حال کارمندان که‌در سفرهم بهبود معیشت آنان درخاطر خطیر ملوکانه بوده‌وامر مبارك درمورد اعطاء یك‌پایه بتمام کارمندان شرفصدور یافته اسبت باعث خوشحالی زایدالوصف گردید بدین وسیله مراتب سپاسگزاری و جان‌نثاری معلمان و کارکنان اداره آموزش و پرورش شهرستان مراغه را به پیشگاه شاهنشاه فرهنگ پرور معروض میدارد .

جان‌نثار - ناصر مهاجر رئیس اداره آموزش‌وپرورش‌مراغه

آ-٦۰۷۷۲

اطلاعیه کاروان حج اعظم

بنابا‌طلاع واصله تلگرافی (بی‌سیم‌پهلوی) آقایان حجاج درمعیت کاروان حج اعظم وارد مدینه منوره گردیده وهمگی سلامت میباشند .

دفتر کاروان حج اعظم

آ-۳۷۵۷۵

جناب آقای علی عبده مشاور عالی سازمان تربیت بدنی و تفریحات سالم ایران

انتخاب شایسته جنابعالی رابسمت مشاور عالی سازمان تربیت بدنی و تفریحات سالم ایران صمیمانه تبریك و تهنیت گفته موفقیت جنابعالی را درراه خدمت به‌شاهنشاه‌آریامهر و ملت ایران صمیمانه آرزومندم

آ-٦۰۷۹۸ **پرویز حجازی**

عقد در آسمانها

فرشته اقبال بصورت یك پسر بچه فروشنده بلیط اعانه‌ملی ظاهر شد

بلیطهای اعانه ملی هفته گذشته ۲ برنده یك میلیون ریالی داشت .

در صفحه پانزدهم

جناب آقای پروفسور انوشیروان‌پویان‌استادعالیقدرجراحی

وظیفه‌خودمیدانیم ازجنابعالی‌که مادر اینجانبان رابا عمل‌جراحی موفقیت آمیز ازیك حالت خطرناك نجات‌داده‌اید صمیمانه تشکر وسپاسگزاری نمائیم .

دکتر فرنگیس سمیعی - دکتررحمت سمیعی- دکتر مجید سمیعی- مهندس امان سمیعی.

آ-۳۷۵٤۱

قابل توجه مرغداران

آ-۳۷۷٤۱ **به صفحه آخر مراجعه شود**

بندرعباس خودرا برای پذیرائی از مسافرین نوروزی آماده مینماید

آ-٦۰٦۸۲ **درصفحه دوم چاپ‌شده‌است**

از پس فردا

فرودگاه جده بسته میشود

۱۹ هزار ایرانی امسال حاجی میشوند

امسال نزدیك به نوزده هزارنفر از ایرانیان بانجام مناسك حج‌نائل خواهند شد و حاجی میشوند .

آخرین دسته زائران ایرانی ظرف امشب و فردا عازم کشور عربستان سعودی خواهند شد و فرودگاه جده ازبامداد روزسه‌شنبه پس‌فردا برروی تمام هواپیما هابسته خواهد شد .

هواپیمائی ملی ایران‌امروز اعلام کرد که تاظهر امروز ۱٦۲۰۰ نفر اززائران ایران‌واردکشور عربستان سعودی شدندو خودرا آماده انجام مناسك حج کرده‌اند .

پرواز های‌شرکت هواپیمائی‌ملی از فرودگاه های اصفهان - شیراز و آبادان پایان یافت و بقیه حجاج که تعداد آنها دو هزار تن میباشند در سی‌و شش ساعت‌آینده باپانزده پرواز که از تهران عازم جده است حمل خواهند گردید .

از اصفهان مجموعا پانزده پرواز با ۱۷۹٦ زائر ، از شیراز هشت پرواز با ۷۲۳ زائر و از آبادان‌هفت پرواز با ٦۲۷ زائر به جده پرواز کردند .

بدین ترتیب با احتساب گروه هائی از ایرانیان که از راه زمینی و از خارج از کشور به عربستان سعودی سفر کرده‌اند میتوان رقم زائران ایرانی را نوزده هزار تن ذکر کرد .

*** کنترل بهداشتی**

سخنگوی وزارت بهداری اعلام کرد که بنابه گزارش رئیس‌هیئت پزشکی‌از عربستان‌سعودی‌درمانگاه های وزارت بهداری درجده - مدینه و مکه‌دایر گردیده‌است وپزشکان آماده پذیرائی از زائران بیت‌الله‌الحرام هستند . ضمنا مراقبت های بهداشتی در جده و مدینه و مکه بعمل می آید .

CINERAMA

هدیه نوروزی

سینما آتلانتیک

یك شاهکار مافوق عالی

برای پیروزی

آ-٦۰۸۳٤

سرمقاله

حاشیه‌ای بر

قطعنامه سمینار راهنمائی

سمینار راهنمائی کشور، بعداز چندروز مذاکره و تبادل‌نظر پیرامون مسائل‌راهنمائی‌و رانندگی‌قطعنامه‌ای در۲۴ ماده صادر کرد.

مواد قطعنامه سمینار متضمن توصیه های مفیدی برای تنظیم وضع راهنمائی و رانندگی است که گفتیم در مملکت ما بصورت یك معضل مهم اجتماعی مورد توجه می‌باشد . درماده اول قطعنامه «توسعه‌برنامه های آموزشی همگانی برای تفهیم مقررات عبور و مرور واستفاده بیشتر از تلویزیون ورادیو وروزنامه ها» فیدشده است که خوانندگان عزیز میدانند نکته اصلی بحثما بمناسبت شروع کار سمینار بود و در مقاله‌ای که مقارن با تشکیل نخستین جلسه سمینار نوشتیم یادآور شدیم اطاعت‌از مقررات راهنمائی باید عادت ثانوی مردم باشد . یعنی همانطور که راننده هنگام روشن کردن وحرکت دادن اتومبیل یادرانای رانندگی خودبخود دستش بطرف دنده‌و فرمان یاپایش بجانب‌کلاچ وترمز میرودو این سلسله اعمال را برحسب عادت و تربیت انجام میدهد، برعایت مقررات راهنمائی ورانندگی نیز بهمانقسم عادت کند. نه‌اینکه از ترس جریمه و بملاحظه پلیس از مقررات فرمان ببرد و طبعا هرجا که احتمال وجود پلیس ومامور راهنمائی دربین نبود هرگونه خلافی مرتکب شود. برماده اول‌قطعنامه که‌مورد تایید ماست‌فقط کلمه‌ای میافزائیم وآن «مدرسه» است که اگر بناباشد مقررات راهنمائی ورانندگی را بیاموزیم این آموزش بهتر است از طریق مدرسه واز دوران مدرسه شروع شود که ابناء جامعه از همان اوان کودکی براه‌رفتن صحیح آشنا شوند و با مقررات راهنمائی و رانندگی خو بگیرند .

ماده دیگر قطعنامه مربوط است به «جلوگیری از تمرکز بی‌قاعده ساختمانهای کثیرالمراجعه» . این مشکل نسبت بگذشته در تهران کم‌شده ولی هنوز هم مخصوصا در مرکز شهر محسوس استو چون قسمت مهمی‌از سازمانها و موسسات دولتی از زمانی که تهران محصور بین دروازه دولتو دروازه دولاب‌و دروازه‌قزوین بود همچنان درمنطقه مرکزی اطراف ارك باقی‌مانده وحتی تاسیسات زیادی نیز همین سالهای آخردر آن‌حدود ساخته شده مردم‌پایتخت چند ساعت اول وقت‌را برای رسیدن بقسمت مرکزی درزحمتندو ساعات آخروقت رابرای برگشتن از مرکزشهر بخانه های خودشان. علیهذا طبیعی است که اگر از تمرکز موسسات و سازمان های کثیرالمراجعه «قبول اعضای سمینار» کاسته شود طبعا این فشار شدید از گروه منطقه مرکزی برداشته و بر قدرت جذب خیابان های این قسمت افزوده خواهد شد .

«ایجاد هماهنگی بین سازمانهائی که در سطح خیابان عملیاتی انجام میدهند» نیز موضوع یکی از مواد قطعنامه است . مسئله اخیر هم بنوبه خود یکی از مشکلات شهرماست زیرا اغلب دیده میشود در خیابانی که بعداز مدتها نوبت آسفالت یا ترمیم و لکه گیری آن رسیده و قیافه‌ای پیدا کرده است مامورین برق‌یا اب یاتلفن وامثالهم مته‌رابرسینه زمین آشنا ساخته مشغول سوراخ کردن آسفالت ودریدن شکم خیابان می‌باشند ووقتی هم کارشان تمام شد اگر خیلی همت داشته باشند و نخواهند خیابان را بهمان حال رهاکرده بروند بایك پوسته نازك آسفالت روی سوراخ را می‌پوشانند واین پوسته رانیز یابلافاصله آفتاب وبرف وباران ازبین میبرد یااینکه سازمان دیگری برای گذراندن کابل ولوله آنراز جای میکند. سالهاست گفتگومیشود که‌این‌قبیل سازمانها خوبست یك‌برنامه هماهنگی برای عملیات خود طرح واجرا کنند تاهر روز بعنوانی خیابانهای شهر زیر ورو نشود و ضمنا در هزینه کندن‌و پرکردن نیز صرفه‌جوئی موثری بعمل آید . حرف مردم که‌تاحال اثری نداشته است . باشد بلکه توصیه سمینار راهنمائی اثربکندو این نظر صورت تحقق‌یابد .

برای حل مشکل تاکسیرانی و اتوبوسرانی نیز سمینار توصیه هائی کرده که از آنجمله است افزایش اتوبوس های شهری و کوشش برای متوقف‌ساختن تاکسی های‌بدون‌مسافر درایستگاهها.

افزایش اتوبوس جای بحث‌نداردو مطلبی است که‌خواه‌ناخواه بایدبدان توجه شودتا وضع عبور ومرور سامانی بگیرد. اما متوقف کردن تاکسیها در ایستگاهها مال موقعی است که تاکسی بدون مسافر درشهر پیداشود . فعلااگر اینچنین تاکسی هایی پیدا شوند اصلاخیال مسافر سوار کردن ندارند واین همان تاکسی‌هائی‌است که‌وقتی قدم‌بقدم درخیابانها مسافر ایستاده‌است بی‌اعتنا به‌اشاره مسافران می‌آیند و میروند و اگر خیلی مودب باشندبااشاره‌بچشم یادهان خودمیفهمانند که‌عازم خوابند یا خورالك . ایکاش یك‌ماده‌ای تصویب میشد که جز در ساعات استثنائی شبانه‌روز تاکسی حق نداشته باشد خالی درشهر گردش کند .

ایندن

شامپوی ایده‌آل باشهرت جهانی - علاج قطعی شوره سر

چهارمین سمپوزیوم آندوکرینولوزی ایران

در روز های سه شنبه ۱۵ وچهارشنبه ۱۶ و پنجشنبه ۱۷اسفند ماه جاری ازساعت ۱۰تا ۱۲٫۵ دردانشکده پزشکی تهران در بخش طب تجربی راجع به‌دیابت برگذار خواهد شد ورود برای کلیه پزشکان ودانشجویان و علاقمندان آزاد است .

انجمن آندوکرینولوژی ایران

ورود از درب شمالی دانشگاه خیابان آذر ۱ـ۲ آ ـ ۶۰۷۶۶

انجمن بهداشت ایران

کنفرانس سالانه‌انجمن بهداشت ایران برای بحث در باره «خدمات بهداشتی ودرمانی در حد روستا» طی پنج جلسه روزهای چهارشنبه ۱۶و۱۷ اسفنددر محل‌تالار کنفرانس دانشکده بهداشت وانستیتو تحقیقات بهداشتی دانشگاه تهران تشکیل میگردد . و متعاقب آن مجمع عمومی انجمن تشکیل جلسه خواهد داد از کلیه اعضاء محترم انجمن‌دعوت میشود درجلسات مزبور شرکت‌فرمایند. ضمنا ورود برای سایر علاقمندان به‌شرکت درجلسات کنفرانس آزاد است .

دبیرخانه انجمن بهداشت ایران

بندرعباس خود را برای پذیرائی از مسافرین نوروزی اماده‌میکند

بدستور آقای مهندس یمین‌افشار استاندار استان ساحلی آقای احمد سایبانی شهردار بندرعباس اقدامات دامنه‌داری از لحاظ تامین رفاه و آسایش مسافرینی که جهت گردش ایام عیدنوروز به‌بندرعباس می‌آیند آغاز نموده و بکلیه اماکن‌عمومی دستور داده شده به بهترین وجهی از مسافرین ایام عیدپذیرائی واستقبال گردد. زیرا همه‌ساله هوای ملایم بندری بخصوص امسال که تشکیلات مهم اسکله‌بزرك بندرعباس بامر مطاع ملوکانه وبدست مبارك شاهنشاه آریامهر مفتوح گردیده‌عده بیشماری راجهت بازدید از تاسیسات بین‌المللی جدید و برای استفاده بیشتر از تعطیلات نوروزی بخود جلب مینماید .

آ ـ ۶۰۶۸۲ بندرعباس ـ خبرنگار اطلاعات ـ نادری

یك کارشناس اتمی آمریکا گفت :

استعمال سلاح اتمی در «خه‌سان» بیفایده است

سایگون ـ رویتر ـ آسوشیتدپرس ـ هواپیما های غول‌پیکر ب ـ ۵۲ آمریکائی دیروز نیز علیه نیرو های ویتنام شمالی که پایگاه «خه‌سان»را محاصره کرده و بسوی آن نقب میزنند حملات خود را ادامه و شدت دادند محل بعضی‌ازاین حملات‌هوائی‌چنان‌نزدیك‌بود که‌تونل‌های تفنگداران را درداخل پایگاه میلرزاند هرچه‌بیروهای ویتنام شمالی بطرف سیمهای خاردار دور پایگاه نزدیك ترمیشدند هواپیماها هم نزدیك‌تربه‌پایگاه‌به آنها حمله میکردند بطوریکه آخرین‌حملات‌در ۱۰۰ متری پایگاه بود .

دست‌کم ۳۰ هواپیمای ب ـ ۵۲ در این حملات شرکت داشتند و هزاران کیلوبمب‌برمواضع توپ و تونل های کمونیست ها ریختند .

نبرد در هردو انتهای منطقه غیر نظامی از روز جمعه آغاز شده بود نیروهای دولتی ویتنام جنوبی‌اعلام کردند ۳۳۳۰ کمونیست‌راکشته‌اند فقط دریکی از این نبرد ها تلفات تفنگداران ۲۲ کشته و ۸۷زخمی اعلام شده است .

روز جمعه ۶۹ ماموریت حمله هوائی برفراز ویتنام شمالی انجام گرفتو همچنین هوا هنوز بدبود یافتن هدفها بکمك رادار انجام‌می‌گرفت خط‌آهن هانوی ـ هایفونك وانبار کالای هانوی بمباران شد.

متهم کرد

چین کمونیست آمریکا را متهم کرد که در جنك ویتنام گاز سمی بکار برده اما تاکید کرد که کمونیست‌ها سرانجام درجنك پیروز خواهند شد .

دولت چین اعلامیه‌ای صادر کرد آمریکا وویتنام جنوبی را به‌کشتار دستجمعی مردم‌متهم کرددر اعلامیه گفته میشود برای کشتار هزاران نفراز افراد شهری وروستائی گاز سمی ناپالم وبمب فسفر از طرف آمریکا بکار رفته است .

درپایان اعلامیه نقل قول زیراز مائوسه‌تونك ذکر شده است . همه نیروهای ارتجاعی در آستانه انهدام به‌تلاش مذبوحانه دست میزنند .

*** هجوم به شمال**

یك روزنامه سایگون که سخن‌گوی ارتش‌ویتنام‌جنوبی است‌امروز درسرمقاله خود خواستار هجوم‌به ویتنام شمالی شد روزنامه همچنین نوشت که بمباران شمال از جمله بمباران اسکله ها ودلتای رودسرخ باید افزایش یابد وجای پا برای پیاده شدن قوای آمریکائی ودولتی درویتنام شمالی تهیه شود روزنامه نوشته است‌در حالیکه‌ویتنام شمالی هیچ محدودیتی در جنك برای خودنمیشناسد چرا ما باید خودرا محدود کنیم .

قبلا معلوم بود که «وان‌تیو» و «کائوکی» رئیس جمهوری ونخست وزیر ویتنام جنوبی طرفدار تشدید جنك علیه ویتنام شمالی هستند اکنون که این مقاله با تصویب سانسور دولتی منتشر شده نشان میدهد که هم دولت ویتنام جنوبی طرفدار جنین امری است .

نمیتواند موثر باشد

واشنگتن ـ دکتررالف‌راپ کارشناس بمب اتمی گفت بکار بردن سلاح اتمی در «خه‌سان» در ویتنام جنوبی نمی‌تواندموثرباشدمگراینکه بامقادیر زیاد بکار برده شود وی گفت قانون گذاران و ژنرالهای بازنشسته که‌خواهان استفاده از سلاح اتمی هستند نمیدانند که‌این‌سلاح در شرایطی مانند «خه‌سان» نمیتواند فایده‌ای بکند وی گفت هم‌اکنون درحدود ۳۰ هزار تن ناپالم و مواد منفجره براطراف‌خه‌سان‌فروریخته‌اند که‌معادل قوه انفجاری ۶۰ تا ۷۰ بمب‌اتمی تاکتیکی است ولی‌اثری نکرده است .

وی گفت علاوه براین بکار بردن سلاح اتمی محدود در ویتنام به‌جهانیان نشان خواهد داد که آمریکا دچار ناتوانی شده است .

طرح ناصر برای صلح با اسرائیل

اورشلیم ـ یونایتدپرس ـ لوی اشکول نخست وزیر اسرائیل در مصاحبه‌ای با خبرنگار یونایتد پرس در باره مسائل‌مختلف خاورمیانه اظهار نظر کردوی گفت‌گمان نمیکند شوروییها در جنك اعراب و اسرائیل مداخله مستقیم کنند و خطر جنك جهانی را بوجود آورند .

اما اگر هم‌مداخله کنندتا آخرین نفر نیروهای خود خواهیم جنگید و مایل به‌کمك‌خارجی‌واینکه مادران آمریکائی وخارجی برمرك‌فرزندان خود در خاورمیانه سوگواری کنند نیستیم وی گفت شوروی ها در بدترین حالت‌راهنمایانی برای‌جنك خواهند فرستاد .

ولی من عقیده ندارم که مردم شوروی از سیاست ضد اسرائیلی حمایت کنند وی در باره اردن گفت باور ندارم که شورویها نتوانند ملك‌حسین رااز اردوگاه غرب دور کنند اگر اردن صلح رابااردن را حفظ خواهد کردنکات‌مهم دیگرمصاحبه اشکول ازاین قراربود .

کاانال سوئز بایدبرای همه از جمله اسرائیل بازباشد .

کوماندو های سازمان الفتح نمیتوانند بسیك وبت‌کنگها بجنگند زیرا شرایط خاورمیانه با ویتنام فرق میکند .

به اعرابی که تحت حکومت اسرائیل هستند امکان داده‌خواهد شد که روابط خود را با کشورهای عرب و خاورمیانه حفظ کند .

ما ازاینکه گونار یارینك برنخستین کنفرانس صلح اعراب واسرائیل ریاست کند استقبال میکنیم .در صورت امضای پیمان صلح‌اسرائیل قسمتی از خاك اشغالی اعراب رابه عنوان تضمین نگه خواهد داشت.

فرانسه باردیگر به‌سیاست‌دوستی با اسرائیل برخواهد گشت .

*** طرح عبدالناصر**

خبرنگار سیاسی «فرانس‌سوار» ازقول‌منابع‌عرب‌نوشت که‌عبدالناصر طرح جدیدی برای صلح‌خاورمیانه تهیه کرده که‌شامل مذاکرات غیر مستقیم با اسرائیل می‌باشد . این فرمول به یارینك فرستاده سازمان ملل تسلیم شده و برای اظهارنظر نزد سایر رهبران عرب فرستاده شده و تاکنون لبنان ، عراق ،اردن، عربستان سعودی و کویت موافقت خودرا بااین فرمول اعلام کرده‌اند اما سوریه همچنان مخالفت کردهو کشورهای شمال افریقا هنوزجواب نداده‌اند .

طبق این فرمول اعراب اسرائیل را بعنوان‌یك‌دولت‌برسمیت‌نخواهند شناخت اما واسطه سازمان ملل باآن مذاکره کرده یك پیمان‌عدم مخاصمه که استقلال و صلح و امنیت هریك‌از کشورهای‌خاورمیانه را درچارچوب مرزهای آن تامین کند امضاء خواهند کرد.

ناصر حق کشتی‌رانی در خلیج عقبه را به‌اسرائیل خواهد داد ودر عوض خواستارتخلیه کامل سرزمین های عربی و کمك مالی مفصل به آوارگان فلسطین خواهد شد .

*** ملاقات کرد**

اسمعیل خیرالله‌وزیرامورخارجه عراق با ملك حسین پادشاه اردن هاشمی ملاقات کرده وپیام ژنرال عبدالرحمن عارف رئیس جمهوری عراق‌رابوی تسلیم کرد .

وزیر خارجه عراق که ازریاض آمده ودر انجا با ملك فیصل پادشاه عربستان سعودی ملاقات کرده‌بود عمان‌را بقصد کویت‌ترك کرد .

از طرف دیگر امشب عبدالمنعم رفائی وزیر خارجه اردن « هاریسون سیمنس» سفیر امریکا در عمان‌را حضور پذیرفته و باوی به‌گفتگو رداخت. سخنگوی وزارت خارجه اردن گفت که وزیر خارجه دراین ملاقات به سفیر اطلاع‌داده‌است که بولت‌اردن سرگرم تهیه و تنظیم تذکاریه مهمی درباره اقدامات خیر اسرائیل در اراضی اشغالی اراضی اعراب به خاك اسرائیل‌مورد می‌باشد . این تذکاریه از جانب اردن تسلیم سازمان ملل خواهد شد .

دراین اطلاعیه سیاست توسعه طلبانه اسرائیل و «رفتارغیرانسانی» اسرائیلیها با اعراب مطرح‌خواهد شد .

*** شورای جامعه عرب**

شورای جامعه عرب روز چهارم مارس‌در قاهره گشایش میابد ودر آن مسئله الحاق قسمت هائی از بررسی قرار می گیرد .

دراین جلسه همچنین مسئله تعیین جانشین دبیر کل جامعه‌عرب مطرح خواهد شد . عبدالخالق حسونه قرار است پس‌از شرکت‌در جلسه افتتاحیه کنفرانس‌برای‌زیارت رهسپار مکه شود ولی ناظران سیاسی معتقدند که غیبت او از کنفرانس برای‌آنست که‌نمایندگان در انتخاب دبیرکل عرب آزادی بیشتری داشته باشند .

جانسون : امریکاهمچنان برای حفظ آزادی میجنگد

اتلانتا ـ خبرگزاری فرانسه ـ پرزیدنت جانسون رئیس جمهوری امریکادامشب‌طی نطقی که‌دراتلانتا ایراد کردگفت که نیروی امریکا همچنان صرف‌حفظ صلح ونظم در سرتاسرجهان خواهد شد و برای جنك درراه حفظ آزادی بکارخواهد رفت . جانسون که برای شرکت‌در مراسم نمایش هواپیمای جدید غول‌پیکر «کلاکی سی ۵۴»به این شهر آمده است‌پس‌ازذکرتاریخچه بیست‌سال اخیر و اینکه تاریخ کنونی ایجاب می کند که تعهدات نظامی وجود داشته باشد و این تعهدات ناشی از مسئولیت‌های‌جهانی است گفت هواپیمای غول‌پیکری که اینك بنمایش گذاشته شده نشانه آنست‌که ما هرگز این مسئولیت تازه‌را از نظر دور نخواهیم داشت.

جانسون پس‌از یادآوری این‌نکته که امریکا همیشه تعهدات خودرا درسطح بین‌المللی انجام داده‌است گفت : اضطراب ونگرانی کنونی در این تعهدات تغییری نمیدهد. جانسون درنطق خود گفت‌که این‌هواپیما به منزله گامی بجلو برای قدرت نظامی امریکاست ، این‌وسیله جدید به امریکا امکان میدهد که‌واحد های خودرا بهر نقطه جهان که از امریکا استمداد کرده‌باشد گسیل دارد و واحد ها در مدت کوتاهی به آنجا برسند، درمراسم نمایش این هواپیماعده‌ای از شخصیت های امریکائی حضور داشتند .

تذکرة الاولیاء

تصنیف شیخ‌الاصفیافریدالدین عطار نیشابوری

تصحیح محقق دانشمند مرحوم میرزا محمد قزوینی رحمة‌الله علیه

تقدیم بصاحبان ذوق و اهل سلوك و ریاضت‌میگردد شما که مدتها انتظار آنرا داشتید اینك باچاپ زیبا و جلد سلیفون و نفیس برای هدیه نوروزی آماده شده است .بها ۳۰۰ ریال

کتابخانه مرکزی خیابان شاه تلفن ۴۹۴۸۳

آ ۵۹۸۶۰ ۱ ـ ۳

تالار رودکی

کوزی‌فان‌توته

(زنها همه اینطورند)

اپراکمیك در ۲ پرده

از

موتسارت

توسط : خوانندگان وارکستراپرای تهران

چهارشنبه ۲۳ اسفندماه ۱۳۴۶

یکشنبه ۲۷ اسفند ماه۱۳۴۶

ساعت ۸ بعد ازظهر

بهای بلیط : ۵۰۰ـ۳۰۰ـ ۲۰۰ـ۱۰۰ـ۵۰ریال

محل فروش گیشه تالار رودکی

آ ـ ۶۰۶۲۸

اسنادسیاسی

دوران‌قاجاریه

کتابی‌که مانند آن درایران عرضه نشده است ، کتابی‌که در شمار دقیق ترین و مستند ترین تحقیقات تاریخی می‌باشد، کتابی که داوری تاریخ‌را دگرگون میکند وبا ارائه اسناد مهم وارزندهٔ سیاسی حقایقی شگفتو پراهمیت ازتاریخ قاجاریه را آشکار می‌سازدوبسیاری از نوشته های‌تاریخ نویسان دوران قاجاریه را محکوم به بطلان می‌کند .

اسنادسیاسی

شامل‌یکصد وشصت سند مهم و بی‌نظیر در ده فصل

۱ـ فصل اول ، اسناد لغو و ارداد رژی ۲ـ فصل‌دوم ، اسناد مربوط بامور مرزی ۳ـ فصل سوم ، اسنادکشتی‌رانی کارون ۴ـ فصل چهارم ، نامه‌های سفارت انگلیس ۵ـ فصل پنجم ، نامه‌های سفارت روس ۶ـ فصل ششم ، اسناد فرضه‌های خارجی ۷ـ فصل هفتم ، دستخطهای ناصرالدینشاه ۸ـ فصل هشتم ، اسناد مربوط بجمال‌الدین افغانی ۹ـ فصل نهم ، اسناد مربوط به‌میرزاملکم‌خان ۱۰ـ فصل دهم ، اسناد نهضت مشروطهٔ ایران .

اسناد سیاسی باکلیشه تمامی اسناد

تالیف وتحقیق از:

ابراهیم‌صفائی

محل‌پخش وفروش: کتابخانه سخن خیابان نادری وکتابخانه‌های دیگر

بها : چهارصد ریال

آ ـ ۳۳۸۸۹

کمونیستهای‌لائوس با موشك مجهز شدند

وین‌تیان ـ رویتر ـ فعالیت کمونیست هادرلائوس ،برمه‌و کامبوج‌افزایش یافته است .

در کامبوج مقامات دولتی‌گفتند که حداقل پنج ایالت برای مقابله با کمونیست ها بحال آماده باش درآمده است زیرا دراین ایالات کمونیست هاونیروهای ویتنام‌شمالی تاخت وتاز میکنند .

مقامات نظامی لائوس میگویند ۴۰ هزار سرباز ویتنام شمالی به نیرو های کمونیست پاتت لائو پیوسته‌اند .

از تایلند نیز گزارش رسیده که فعالیت کمونیست های مسلح در نزدیکی مرزهای‌تایلند بالائوس وویتنام جنوبی افزایش یافته است.

*** راکت ۱۴۰ میلیمتری**

منابع مطلع لائوس گفتند که نیرو های کمونیست‌در لائوس‌برای اولین‌بار درجنوب این کشور راکت های ۱۴۰ میلیمتری علیه مواضع دولتی در «لانگام» بکار برده‌اند و پنج نفر از افراد دولتی در این حمله باراکت کشته شده‌اند.

بزرگترین سلاحی که قبلا از طرف کمونیست ها در لائوس‌بکار برده شده بود خمپاره های ۱۲۲ میلیمتری بود .

در دادگاه نظامی قاهره گفته شد :

وزیر سابق دفاع مصر بانارنجك دربرابر سربازان ناصر مقاومت کرد

قاهره ـ خبرگزاری فرانسه ـ دادگاه انقلابی مصر برای‌رسیدگی به وضع متهمین توطئه علیه‌رژیم دادرسی از شمس‌بدران وزیرپیشین جنك‌رادنبال کرد .

ستوان «سامی محمود سالم» که جزو دسته گارد مارشال عامر بود در دادگاه گفت که موقعی که یك دسته سرباز برای بازداشت‌عامر آمدندشمس‌بدران‌درحالیکه‌نارنجکی درمست داشت در مقابل سربازان مقاومت کرده‌است .

دراین‌دادگاه رئیس پیشین گروه ضربتی اعتراف کرد که نقشه‌دقیقی وجود داشت‌که به موجب آن عامر باید بزور مجددا در مقام‌خود ابقا گردد‌وشمس‌بدران‌وزیر جنك‌دراین نقشه شرکت داشت. شمس‌بدران ادعای رئیس پیشین گروه ضربت را تکذیب کرد و گفت هیچ‌نقشه‌ای وجودنداشت وفقط‌دراین زمینه‌تبادل نظرهائی صورت می گرفت.او گفت همه کسانیکه امروزدر دادگاه محاکمه می شوند اعتقاد داشتند که پس‌از ملاقات عامرو ناصر همه مسائل حل خواهد شد .

در جلسه آینده‌دادگاه‌صلاح‌نصر آخرین متهم این دادگاه از خود دفاع خواهد کرد .

حمله یمن‌جنوبی به فدراسیون شیخ ـ نشینهای‌خلیج‌فارس

عدن ـ خبرگزاری فرانسه وزیر امور خارجه یمن جنوبی امروزقبل از عزیمت به‌قاهره فدراسیون‌تازه شیوخ خلیج‌فارس را مورد حمله قرار داده گفت این فدراسیون رونوشتی از فدراسیون پیشین عربستان جنوبی است . او گفت‌به نظر میرسد کسانیکه‌در موقع‌بنیان گذاری فدراسیون عربستان‌جنوبی در اینکشور بودند از فدراسیون گذشته مادر خلیج فارس تقلیدمی‌کنند وی افزود اگر فدراسیون جدید درراه وحدت عرب کارکند در اینصورت یمن جنوبی از آن پشتیبانی خواهد کرد . وزیرخارجه افزود بایدقبلاشواهدی وجودداشته باشد که‌دریس پرده نقشه خارجی‌و امپریالیستی وجود نداشته باشد وزیر خارجه یمن جنوبی که برای شرکت در جلسه جامعه عرب به قاهره میرود گفت که مسئله‌تجاوز صهیونیسم ودولت تازه فدراسیون شیوخ‌از مهمترین‌مسائل موردبحث خواهد بود .

سینما

تخت‌جمشید

از فردا

نمایش میدهد

سالهای از دست رفته

باشرکت

سوزان هیوارد

هایکل کریگ

سئانسها ۳ـ۵ـ۷ـ۹

بعد ازظهر

آ ـ ۶۰۶۱۲

قابل توجه دانش‌آموزان سال چهارم دبیرستان ها

دانستنیهای‌عمومی

تالیف : داریوش شاهین

این‌دوکتاب که در دومجلد جداگانه یکی برای سال چهارم طبیعی و دیگری برای سال چهارم ریاضی دبیرستان‌ها تالیف شده شامل متجاوز از پنج‌هزارتست باپاسخ از کلیه کتب‌درسی شماست . یعنی : تاریخ ، جغرافیا ، تعلیمات اجتماعی ، تعلیمات دینی ، طبیعی ، فیزیك ، شیمی ، هندسه ، جبر ، تاریخ‌ادبیات و ... وبرای اینکه این دوکتاب بیشتر قابل استفاده این‌گروه از پژوهشگران باشد درانتهای کتاب کلیه لغات فارسی بامعانی آنها بانضمام تمام لغات‌انگلیسی دایرکت‌متدسوم بابرابرفارسی آنها افزوده شده است . این کتابها بعنوان‌دوکتاب تقویتی‌در ۵۰۰ صفحه با بهای قابل خرید بشماکمك میکند تابیشتر و بهتر در دروس خود موفق شوید .

مرکز پخش و انتشار : سازمان چاپ‌وانتشارات «جاویدان» خیابان شاه‌آباد ـ روبروی باغ سپهسالار ـ شماره ۲۷۶

۴طبیعی ۸۰ریال

۴ریاضی ۹۰ ریال

آ ـ ۶۰۵۱۲

دبیر حزب کمونیست مجارستان اخطارکرد :

نهضت جهانی کمونیسم متلاشی میشود

بوداپست – یونایتد پرس– در کنفرانس جهانی کمونیست ها اخطار شد که نهضت کمونیستی از داخل متلاشی میشود و وحدت آنرا نمیتوان دوباره برقرار کرد. این اخطار از طرف زولتان کوموسین دبیرحزب کمونیست مجارستان بعمل آمد وی ضمن حمله به سیاست رومانی گفت وحدت نهضت کمونیستی ازبین رفته است بعد از او «انریکو – برلینگر» دبیرحزب کمونیست ایتالیا سخن راند و گفت هرگونه تلاشی برای جلوگیری از تفرقه بیشتر اردوگاه کمونیست باید بعمل آید.

ازجمله کمونیست ها جبهه متحد ضد امپریالیستی در مسائلی که با آن موافقت همگانی وجود دارد ایجاد نمایند. «زولتان کوموسین» صریحا اخطار کرده بودما نمیتوانیم وحدت کامل اردوی کمونیسم را احیاء کنیم بنابراین بگذار هرچه‌از دستمان برمی آید انجام دهیم.

«ولادیمیر کوکل» از رهبران حزب کمونیست چکسلواکی نیز گفت ما باید بکوشیم رومانی وحتی چین کمونیست را به کنفرانس سران کمونیست که در اواخرسال جاری تشکیل میشود بیاوریم «انریکو برلینگر» خواستارجلب مجددحمایت یوگسلاوی از نهضت کمونیستی و اعاده همکاری با آن گردید و گفت حتی باید راه برای پیوستن مجدد حزب کمونیست چین باز گذاشته شود.

در جلسه دیروز نمایندگان آلمان شرقی و لهستان نیز سخن گفتند. پاره‌ای از نمایندگان اتهاماتی را که از طرف «خالدبکتاش» به حزب کمونیست رومانی وارد آمده بودرد کردند و بعضی دیگر خروج هیئت نمایندگی ورمانی را از کنفرانس غیرموجه دانستند.

اکثر نمایندگان تصریح کردند که چین علیرغم روش تفرقه – اندازانه‌اش میتواند در جلسات کنفرانس سران کمونیست شرکت کند و(مانیفست جهانی) کمونیسم راکه‌برای تامین وحدت بیشترصادر خواهد شد امضاء نماید.

اکثر نمایندگان از حمله‌مستقیم احزاب به یکدیگر و دشنام دادن رهبران انتقاد کردند.

نماینده مجارستان گفت هیچ حزب کمونیست چه در قدرت و چه در مبارزه برای کسب قدرت دولتی نباید حمله باتحادشوروی رابعنوان دلیل بر روش مستقل خویش حمل نماید زیرا این کار نمیتواند دلیل استقلال یك حزب باشد.

«کوموسین» در نطق‌خود تلویحا ازاینکه شوروی از بعضی دول‌مانند مصر و غیره که احزاب کمونیست کوچك خود را غیرقانونی کرده‌اند حمایت میکند انتقاد کرد، وی گفت نباید اجازه داده شود که بعضی‌از دول که خود را نماینده جنبش نجات بخش ملی میدانند احزاب کمونیست را بعلت اینکه کوچك هستند غیرقانونی کنند.

نشریه «نویس دویچلند» ارگان حزب کمونیست آلمان شرقی‌نوشت رومانی تماما مسئول‌حوادثی است که منجر به خروج آن از جلسه کنفرانس جهانی کمونیست هاشده است حق‌این‌بود که حزب کمونیست رومانی به انتقاد احزاب برادر اگر جوابی داشت درکنفرانس میداد.

*** اعلامیه کمونیستهای رومانی**

حزب کمونیست رومانی امروز اعلامیه‌ای انتشار داده و ضمن‌آن اقدام هیئت نمایندگی آن حزب‌را در کنفرانس مشورتی احزاب کمونیست توجیه کرد. در این اعلامیه بحران ۲۹ فوریه که‌منجر به خروج هیئت نمایندگی رومانی از کنفرانس کمونیست‌ها گردیده تشریح شده است.

بموجب این اعلامیه دوازده روز قبل از کنفرانس حزب کمونیست رومانی پیامی به احزاب فرستاده‌و از آنها دعوت میکند که در کنفرانس از انتقاد روش احزاب کمونیست حاضر و غایب در – کنفرانس از نظر سیاست داخلی و خارجی احزاب خود داری شود. ولی از همان آغاز کار این‌توافق بشدت نقض میگرددتاجائیکه حتی روش رومانی بوسیله هیئت – نمایندگی سوریه مورد حمله و انتقاد قرار میگیرد. مساعی‌هیئت رومانی برای ترمیم این حمله‌غیر موجه بجائی نمی رسد. کمیته مرکزی حزب کمونیست رومانی نامه‌ای به سایر احزاب کمونیست نوشته و ضمن آن تشریح کرد که در چه شرایطی موافقت نامه قبل از تشکیل کنفرانس نقض گردیده است وقتی به پیشنهادات هیئت رومانی از جانب کنفرانس رسیدگی بعمل نیامد تصمیم به خروج از کنفرانس اتخاذ گردید کنفرانس همان شیوه قدیمی را که تقسیم احزاب برادر است از سر گرفته، برخی از احزاب سعی دارند اراده خود را به سایر احزاب تحمیل کنند. برخی از احزاب حاضر و غایب در کنفرانس هدف حملاتی قرار گرفته‌اند.

بدنبال انتشار اعلامیه مذکور و خروج هیئت رومانی از کنفرانس مشورتی احزاب کمونیست گفته شد که ممکن است رومانی‌ازپیمان ورشو خارج شود ولی منابع‌موثق اعلام کردند که رومانی در حال حاضر قصد خروج ازسازمان‌پیمان ورشو را ندارد و در اعلامیه کمیته مرکزی نیز اشاره‌ای‌به این‌احتمال نشده است ولی گفته میشود که رومانی قبل از شرکت در جلسه شورای عالی پیمان ورشو که روز ششم مارس تشکیل‌میگردد‌تضمین های لازم خواهد گرفت که روش این کشور مورد حمله قرارنگیرد.

اخبار کوتاه

رم – امروز ۱۵۰۰ نفرازمردم سیسیل که خانه‌آنها درزلزله اخیر نابود گردیده است زیر باران شدید دست به تظاهراتی زدند آنها درخواست میکردند که دولت بطور جدی وفوری برای ترمیم خرابیهای سیسیل اقدام کند.

بغداد – دولت عراق امسال مراسم بیستمین سالگرد اعلامیه حقوق بشر را برگزار نخواهد کرد. این تصمیم بعلت نقض حقوق بشر توسط «امپریالیست» ها و «صهیونیست» ها در فلسطین افریقای جنوبی و ویتنام اتخاذ شده است.

بغداد – امروز انتصابات جدید که در ستاد ارتش عراق صورت گرفته است اعلام گردید. ژنرال «عبدالجبار شانشان» بسمت معاون عملیاتی ستاد ارتش و ژنرال محمدمجیدالشوق بسمت معاون اداری ستاد ارتش منصوب گردیدند.

صوفیه – تئودور ژیکف دبیر اول‌حزب کمونیست بلغارستان امروز هیئت نمایندگی رومانی را به حضور پذیرفت و با آنها گفتگو کرد. هیئت‌رومانی برای‌شرکت در مراسم سالگرد آزادی بلغارستان از جنك عثمانیها به صوفیه آمده است.

آنکارا – امروز رسما در آنکارا اعلام شد که توریستهای خارجی از روز دوشنبه پول خود را بانرخ مخصوصی تعویض خواهند کرد. این تصمیم برای تسهیل تبدیل پول‌توریست‌ها و شکست بازار سیاه اتخاذ گردیده است.

پاریس – «ویکتوردیمتریو» سفیر تازه رومانی در فرانسه امروز درکاخ الیزه استوارنامه های خود را تسلیم ژنرال دوگل رئیس – جمهوری فرانسه کرد.

سفیر در نطق خود به علائق موجود میان دو کشور اشاره کرده و گفت که رومانی در راه تخفیف‌تشنج‌بین‌المللی‌وهمکاری میان همه ملتها فعالیت میکند.

پکن – روزنامه مردم در شماره‌امروز خود نوشته است که اظهارات مارشال «گرچکو» وزیر دفاع شوروی مبنی‌براینکه امپریالیزم دیگر ببر کاغذی نیست بمنزله خیانتی آشکار به افکار لنین است. این روزنامه نوشته‌است که اظهارات«گرچکو» درحقیقت کمك به امپریالیزم امریکا است که در وضع نامناسبی درویتنام میباشد.

برلن – «کلاس سوتز» شهردار برلن غربی امروز طی نامه‌ای که به رئیس شورای برلن شرقی فرستاد اعلام کرد که آماده‌است درباره حدود اجازه رفت وآمد میان دوبرلن مذاکره آغاز گردد.

شهردار برلن غربی معتقد است که برای رفت و آمد میان دو برلن‌بایدمذاکره میان‌مقامات دو قسمت شهر بعمل آید.

عدن – چهارصد دختر جوان یمنی داوطلب شده‌اند که در نیرو های مسلح جمهوری یمن وارد خدمت شوند.

این نخستین بار در تاریخ کشور اسلامی یمن است که‌زنان و دختران در ارتش نام نویسی میکنند.

گزارشهای رسیده نشان‌می‌دهد که هم‌اکنون گروهی از دختران یمنی‌دوش‌بدوش مردان در جنك علیه قوای امام‌البدر شرکت کرده‌اند.

مسکو – خبرگزاری‌شوروی گزارش‌داد که دانشمندان این کشور یك ایستگاه فضائی خودکار بنام «زوند چهارم» برای مطالعه در فضای مناطق نزدیك کره زمین بفضا پرتاب کردند. خبرگزاری تاس اضافه کرد که «ایستگاه» خودکار «زوند چهارم» درهمان مداری که قبلا در نظر گرفته شده بود قرار گرفته است.

لندن – الیزابت دوم ملکه انگلیس‌حکم اعدام سه افریقائی سیاه پوست را که در رودزیا محکوم بمرك شده بود به حبس ابد تبدیل کرد.

سخنگوی وزارت روابط کشور های‌مشترك‌المنافع اظهار داشت که‌بنا بدرخواست «جرج تامپسون» وزیر کامنولث ملکه انگلیس با تبدیل حکم اعدام سیاه پوستان مزبور به حبس ابد موافقت کرده است.

آتن – رژیم نظامی یونان امروز عده زیادی از زندانیان را که در جزایر «لروس» و «یاروس» زندانی بودند آزاد کرد.

در این جزیره هنوز بیش از دوهزار زندانی وجود دارند که دویست نفر آنها زن هستند.

هامبورك – مجله اشترن چاپ آلمان بار دیگر به «لوبکه» رئیس جمهوری آن کشور حمله کرد دفاع اورا مردود شمرده وتاکید کرد که‌لوبکه در ساختن سرباز-خانه د راردوگاههای مرك آلمان نازی شرکت داشته است لوبکه دیروز درمصاحبه تلویزیونی‌این اتهام را رد کرده بود اما مجله اشترن مینویسد لوبکه به اتهام اصلی که بر او وارد شده‌جواب نداده و به ذکر این که در یك شرکت ساختمانی کار میکرده اکتفا نموده است مجله اشترن اسنادی از گشتاپوی آلمان را چاپ کرد که در آن‌ها گفته می‌شود لوبکه ثابت کرده که آدم قابل اعتمادی از نظر گشتاپو میباشد.

نظارت

درخانه داری فقط دریك مورد نظارت شما لزومی ندارد و آن هنگام استفاده از لباسشوئی زانوسی است.
زانوسی بطور کاملا اتوماتیك میشوید، هر لکه را در درجه حرارت مناسب پاك میکند، آب میکشد، کر میدهد، و لباسها را تا حدی‌که آماده برای اطو باشد خشك‌میکند.
زانوسی باقساط طولانی و سرویس و لوازم یدکی مجانی

زانوسی
ZANUSSI

از همین هفته
درچندسینمای بزرك پایتحت
یك وسترن جدید، یك‌پدیده اعجاب‌انگیز و پرحرکت

پیترلی لارنس
اگنس اسپاك
ماکس دین [illegible] رنگی

شلیك کن تیر انداز

بزودی
عروس فیلمهای فارسی
عروس تهران

سینما پارامونت
هدیه نوروزی خود را تقدیم میکند
از صبح پنجشنبه ۱۷ اسفندماه
پدیده‌ای تکان دهنده و بی‌همتا در سیر تاریخ سینما
زیبا – با اراده – بهانه‌جو – مغرور
زنی پروسوسه که عشق برای او فقط یك مفهوم داشت وآن بدست آوردن بدنها بود ...
جولی کریستی
برنده جایزه اسکار
دربزرگترین فیلم سال

متروگلدوین‌مایر تقدیم میکند
جولی کریستی
ترنس استامپ ○ پیترفینچ ○ الن بیتس
در فیلمی از : جان‌شلزینگر

دور از اجتماع خشمگین
رنگی ـ بطریقه ۷۰ میلیمتری باصدای استریوفونیك ۶ باندی
FAR FROM THE MADDING CROWD
کاندیدای جایزه اسکار برای سال ۱۹۶۸
فیلمی که قدرت عظمت هالیود را در تهیه آثارجاویدان فراموش‌نشدنی باردیگر ثابت میکند.
شروع سئانسها : ۱۰٫۴۵ صبح
۲٫۴۵ – ۶ – ۹٫۱۵ بعدازظهر
بلیط را قبلا رزرو فرمائید.
آ–۶۰۶۲۴

عید نوروز ۱۳۴۷
فقط یك فیلم
مهیج‌تر از «حرفه‌ای‌ها» پرحادثه تر از «توپ های ناوارون» کوبنده‌تر از «۱۲ مرد خبیث» و شور انگیز تر از تمام آثار سینمائی که تاکنون دیده‌اید.

رود تیلور
ایوت میمیو
جیم براون ○کنت مور در
مزدوران

THE MERCENARIES
محصول کمپانی مترو گلدوین‌مایر

از فردا صبح
درسینماهای
رادیوسیتی
نیاگارا – ب.ب – ادئون
فیلمی بالاتر از هر اثر شیرین سینمائی – با شرکت هنرمندان خردسالی که فیلم «مری‌پاپینز» را بوجودآوردند

شهر کوتوله‌ها
رنگی
بکارگردانی : رابرت استیونسن
باشرکت : تام لاول ○ ماتیو گاربر ○ کارن دوتریس ○ ادوین
پخش توسط متروگلدوین مایر
آ–۶۰۶۱۰

ازهمین هفته درسینماهای
اونیورسال – پاسیفیک – ایران
الوند – لیدو – تهران – نپتون
ژاله – پاسار گاد – مونت کارلو

درفیلم
قهرمان شهرها

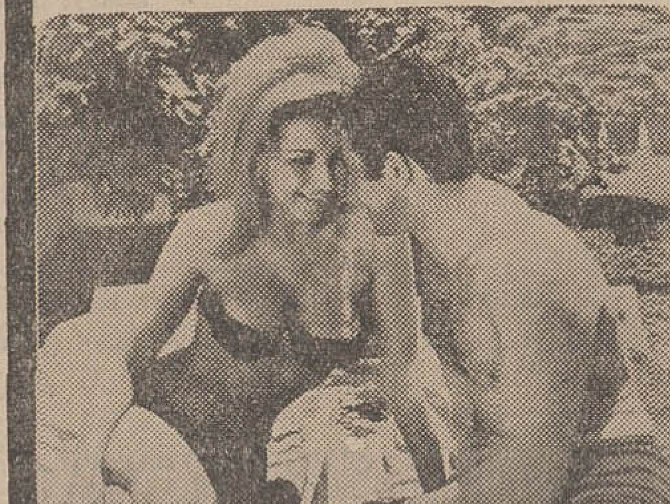

۶ روز دیگر
ییلاق متحرك

طرح بخشودگی زندانیان موادمخدره

از طرف هیئت بازرسی کل کشور در خراسان تهیه شده‌است

*** ۲۰ کارمند در کرمانشاه بدستورهیئت رسیدگی بشکایات‌مردم‌برکنارشدند**

امروز بازرسان کل کشوراحکام برکناری بیست و پنج نفر از کارمندان‌ادارات مختلف کرمانشاه را صادر و به‌آنان ابلاغ نمودند. تعداد کارمندان برکنار شده به تفکیك عبارت است از :شهرداری۶ نفر، ثبت اسنادپنج‌نفر،دارائی‌چهار نفر ، ثبت احوال چهار نفر، غله سه‌نفر ، اصلاحات ارضی ۲ نفرو دادگستری یکنفر.

علت برکناری کارمندان مزبور شکایات زیادی بوده است که‌علیه آنان به‌بازرسان کل کشورتسلیم شده بود. بازرسان اعزامی برای رسیدگی به‌شکایات مردم‌محرمانه وبدون اطلاع‌قبلی‌به ادارات‌مختلف رفته و باکارمندان مذکور تماس گرفتند وچون طرز برخورد آنهابا بازرسان کل کشور هم غیراصولی بود از اینرو بخدمت آنان در سازمانهای دولتی خاتمه داده شد. بناباظهار آقای دکتر اوستا عضو هیات بازرسی کرمانشاه ، عده‌ای از کارمندان برکنار شده پرونده‌هائی در دیوان کیفر دارند: تعداد شکایاتیکه به بازرسان کل کشور در کرمانشاه رسیده معادل سیصد فقره میباشد و ادارات شهرداری و ثبت اسناد از لحاظ تعداد شکایت همچنان در ردیف اول قرار دارند.

اعضای هیات بازرسی کرمانشاه همچنین اظهار داشتند . هم‌اکنون در سطح بالاتر ادارات دولتی‌استان مشغول رسیدگی‌هستیم وباسوابقی که وجود دارد بدون تردید بعضی از کارمندان عالیرتبه هم‌برکنار خواهند شد.

آقای محمد فاضلی معاون‌دیوان کیفروعضوهیات بازرسی کرمانشاه اظهار داشت در باره وضع عمومی شهر به شهرداررتذکراتی داده‌شده است ولی تذکر به تنهائی دردمردم را دوانمی کندبلکه بایدفردمقتدری در راس دستگاه شهرداری قرار گیرد.

*** در سمنان**

در مدت توقف هیات بازرسی‌استان خراسان در سمنان ، سی فقره شکایت ازسازمانهای دولتی‌تسلیم آنان گردید . بیشتر این شکایات مربوط به امور عمرانی ،وضع آب آشامیدنی وزراعتی ساکنان حومه سمنان بود. قراراست اعضای‌هیات بازرسی‌هفته آینده مجدداً به‌سمنان عزیمت کنند.

*** در گرگان**

آقایان دکتر رضوی و مدرسی بازرسان اعزامی کل کشور بمنظور رسیدگی‌به شکایات‌ودرخواستهای اهالی گرگان وارداین منطقه شده وبلافاصله بافرماندار گرگان ملاقات کردند. بازرسان اعزامی برای رسیدگی به وضع لوله‌کشی آب «خان ببین» باین محل عزیمت نموده و پس از تحقیقات لازم به گرگان مراجعت کردند. بازرسان اعزامی در جلسه‌ایکه با حضور فرماندار وروسای سازمانهای‌دولتی تشکیل شده بود شرکت نمودند.

در این‌جلسه بترتیب آقایان فرماندار، رئیس کل کشاورزی ، فرمانده ژاندارمری رئیس ثبت اسناد سخنرانی نموده و مجموعا راجع‌به کمبودمسکن‌برای کارمندان و فوق‌العاده و پاداش آنان اظهار نگرانی کردند .

آقای دکتر رضوی عضو هیات بازرسی‌دراین‌جلسه گفتند: کارکنان سازمانهای دولتی جزء افراد این مملکت‌اند و تقاضاهای کارمندان گرگان‌هم باطلاع آقای‌نخست‌وزیر خواهد رسید. بازرسان اعزامی به گرگان‌درساختمان شیروخورشید سرخ‌این شهرستان مستقر شده‌و آماده رسیدگی بشکایات اهالی میباشند .

*** دراصفهان**

تاکنون هزار و دویست فقره شکایت ازسازمانهای‌دولتی‌اصفهان به بازرسان‌کل کشوررسیده‌است. بیشتر این شکایات مربوط به شهرداری ـ دادگستری و اوقاف میباشد . بازرسان اعزامی ده روز دیگر در اصفهان توقف دارند وطی این‌مدت‌بشکایات واصله‌رسیدگی خواهند کرد.

*** در مشهد**

بناباظهار آقای چوبك بازرس عالی کل کشور ، تعداد شکایات مردم مشهدبه پنج‌هزار فقره‌رسیده است و اکثر این شکایات مربوط به‌شهرداری ـشرکت واحد و شهربانی میباشد و بعضی از آنها جنبه‌خصوصی داردازطرف‌زندانیان شهربانی درحدود دوهزار شکایت واصل گردیده است و چون‌اکثر زندانیان بجرم حمل و فروش مواد مخدره زندانی شده‌اند لذا هیات بازرسی کل کشور که بخراسان اعزام شده است تصمیم گرفت که تقاضای‌زندانیان‌و موادمخدره‌ونیز طرح بخشودگی آنان که ازطرف هیات بازرسی تنظیم گردیده‌است تسلیم مقامات صلاحیتدار گردد

آقای چوبك افزود: چون هزاران نفر از خانواده‌های زندانیان مواد مخدره‌درسراسر مملکت‌بلاتکلیفند مسلما این طرح در تمام مملکت اجرا خواهد شد.

آقای چوبك عضو هیات‌بازرسی خراسان اظهار داشت : ازشهرهای دیگر خراسان فقط یك شکایت رسیده که آنهم مربوط‌به‌شهرداری تربت جام میباشد، وی همچنین گفت که برخلاف شایعات موجود دادگستری خراسان نقصی‌نداشته وکادر قضائی واداری آن وظائف خود را بطور معمول انجام میدهد

عده‌ای از نانوایان مشهد که پروانه آنها از طرف شهرداری‌لغو شده بود به هیات بازرسی‌شکایت کردند واین‌هیات ازشهردارمشهد توضیح خواست بناباظهار آقای چوبك : شهر مشهد با جمعیت‌زیاد فقط پنجاه نانوائی دارد و پس از بررسی معلوم گردید که پروانه چهل مغازه نانوائی هم برخلاف مقررات صادر شده است از این جهت برای حفظ اصول صنفی و همچنین تامین نان مرغوب پروانه آنان لغو گردید و بهمین تعداد پروانه‌های جدیدی صادر شد.

تجدیدنظر در تعطیلات رسمی

موردبررسی‌هیئتی‌قرارگرفت

دولت هنوز روز های تعطیل سال ۱۳٤۷ را تعیین نکرده است . بدستور آقای نخست‌وزیر تعطیلات جدید ، از بین تعطیلات رسمی قبلی انتخاب خواهد شد . امروز آقای نصیر عصار معاون نخست‌وزیر در این باره اظهار داشت : درباره روزهای تعطیل عمومی مشغول بررسیهائی هستیم و مطالعاتی در جریان است و قبل از پایان سال جاری دولت فهرست روزهای تعطیل رسمی را اعلام خواهد کرد

آقای عصار ضمنا اضافه کرد سازمان اوقاف ترتیباتی‌خواهدداد که‌کارمندان دولت بتوانند د رمراسم جشنها و سوگواریها شرکت کنند . وهم‌اکنون کمیسیونی در سازمان اوقاف مشغول بررسی و مطالعه این امر میباشد.

گزارش خبرنگار ما حاکی است که این مطالعه از آن جهت آغاز شد که ده روز برای بعضی از تعطیلات که موردعلاقه‌شدید مردم‌است‌کفاف نمی‌دهد. هیئت‌مامورمطالعه روشن‌خواهد کردکه آیاتمام‌تعطیلات عمومی ومذهبی در قالب ده روز امکان پذیر است یا اینکه باید برآن یکی دو روز افزوده شود . دو تعطیل مهم یکی عید فطر و دیگری تولد حضرت حجت(ع) ازجمله تعطیلاتی است‌که دراین مطالعه مورد نظر قرار خواهد گرفت

یک رتبه ترفیع کارمندان

دیشب در هیئت دولت بتصویب رسید

هیئت دولت درجلسه بعد ازظهر دیروز خودتصویب‌کرد بکارمندانی که استحقاق دارند ، یك رتبه‌قبل ازانجام مرحله اول قانون استخدام اعطاء گردد .

برای اعطای‌یك رتبه بکارمندان دولت مبلغ ۲۰۵ میلیون تومان اعتبار از طرف‌هیئت دولت پیش‌بینی شده که‌دربودجه‌سال٤۷ گنجانیده میشود .

*** جلسه هیئت دولت**

ازساعت پنج بعداز ظهر دیروز جلسه هیات دولت بریاست آقای نخست‌وزیر در کاخ نخست‌وزیری تشکیل شد .

بنابه تصمیمی که در این جلسه اتخاذ گردید وزارتخانه‌هاوموسسات مجازند بکارمندانی که تا قبل از تصویب قانون استخدام کشوری (۳۱ خرداد ماه ۱۳٤۵) استحقاق ترفیع داشته‌اند یك رتبه اعطاء نمایندو حقوق حاصل طبق‌مقرراتی **که در لایحه‌بودجه سال ۱۳٤۷ کل کشور پیش‌بینی میشود** مبنای امر تطبیق وضع آنها بامقررات مرحله اول قانون استخدام کشوری قرار دهندو حقوق‌آنان را پرداخت‌کنند.

سازمان شیلات شمال تغییر میکند

پس از پایان فصل صید ماهی در سال جاری سازمان‌شیلات شمال‌تغییر خواهد کرد .

این مطلب را آقای مهندس ناصر گلسرخی وزیر صنایع طبیعی اعلام داشت و اضافه کرد چون در نظراست سازمانی بوجود آید که متناسب با روح انقلاب شاه‌ومردم باشد، سازمان فعلی تغییر میکند و سازمان جدیدی جایگزین آن خواهد شد .

وزیر صنایع طبیعی اضافه کردکه مابایداز دریاچه‌هاو دریاها ورودخانه ها وبرکه‌های کشور که قابلیت کشت انواع ماهی راندارد مانند سایرممالك مترقی جهان برای پرورش ماهی استفاده کنیم .

وزیر منابع طبیعی گفت : دربعضی از ممالك توانسته‌اند از وسعت یك هکتار آب ده تن ماهی بدست آورند. در سال آینده با تغییراتی که در سازمان شیلات شمال صورت خواهد گرفت، باصیدقاچاق ماهی نیزبشدت مبارزه خواهد شد .

تقویم اطلاعات

یکشنبه ـ سیزدهم اسفند ماه ۱۳٤٦ ـ سوم ذیحجه ۱۳۸۷ـ سوم مارس ۱۹۶۸

اذان صبح ساعت ۵

طلوع آفتاب ساعت۶ و۳۱دقیقه

غروب آفتاب ساعت۱۸و۳۰دقیقه

پیش‌بینی هوا

پیش‌بینی هوای ایران تا ظهر فردا

هوای کرانه های دریای مازندران وشهرستانهای‌شمالی خراسان وفارس نیمه ابری‌که گاهی ابری همراه بابارندگی است .

هوای تهران و بقیه نقاط بطور کلی ناپایدار که‌دربعضی ساعات نیمه‌ابری همراه با رگبار های محلی‌وباد نسبتا شدید در سطح زمین‌پیش‌بینی می‌شود .

گرمترین نقاط در۲٤ساعت گذشته ایرانشهر زابل‌وطبس باحداکثر ۳۰درجه‌وسردترین نقطه زنجان باحداکثر۸درجه وحداقل ۲ درجه زیر صفر بود .

حداکثر درجه حرارت تهران ۱۵وحداقل۶درجه‌بالای صفر بوده‌است .

عرض سپاس معلمان کشور به‌پیشگاه‌شاهنشاه آریامهر

پیشگاه مبارك شاهنشاه آریامهر

افتخار دارد از طرف کارکنان دبستان بلخی دختران ناحیه ۹ تهران مراتب سپاسگزاری خودرا از عنایات رهبر عالیقدربه پیشگاه معظم معروض دارد . آ_۳۷۵۸۱

رئیس دبستان بلخی دختران ـ سرورکمالی

پیشگاه مبارك شاهنشاه آریامهر

جان‌نثار ازطرف خود و دبیران و آموزگاران و کارکنان‌اداره آموزش و پرورش شهرستان دماوند از توجهات ذات اقدس شهریاری در مورد ترفیع فرهنگیان نهایت سپاسگزاری رابه پیشگاه مبارك تقدیم میدارد .

رئیس اداره آموزش و پرورش شهرستان‌دماوندـرزین آ_۶۰۵۸۶

پیشگاه مبارك شاهنشاه آریامهر

معلمان ناحیه ۵ تهران ازعنایات رهبر عالیقدر خودکه‌همیشه دراندیشه تامین زندگی فرهنگیان بوده‌اند سپاسگزارند .

ازطرف کارکنان دبستان لقمان ناحیه۵ تهران عزت‌موسوی آ_۳۷۵۹۹

پیشگاه مبارك شاهنشاه آریامهر

افتخار دارد ازطرف کلیه کارکنان دبیرستان شهره‌ازعنایات آن رهبر عالیقدر و محبوب سپاسگزاری نماید .

دبیرستان شهره ـ زهره حمیدی آ_۳ ۷۵۹۷

پیشگاه مبارك شاهنشاه آریامهر

مراتب سپاسگزاری خودرا از عنایات شاهنشاه آریامهرتقدیم میدارند . آ_۳۷۵۹۳

دبیران وکارکنان دبیرستان مهیندخت کانون فرهنگی استادبهمنیار

پیشگاه مبارك شاهنشاه آریامهر

اوامر شاهانه مبنی براعطاء رتبه بمعلمان واجراء کامل‌قانون استخدام کشوری مژده‌مسرت‌بخشی برای قاطبه‌فرهنگیان کشور می‌باشد ضمن تقدیم عرض سپاسگزاری و حقشناسی باردیگر جانفشانی و آمادگی خودرا در راه بثمررساندن‌آرمان‌های‌مقدس آن پدر تاجدار عرضه میداریم . آ_۳۷۵۰۹

ازطرف دبیران و کارکنان دبیرستان علامه و شعبه فتحعلی ریاحی

پیشگاه مبارك اعلیحضرت همایونی شاهنشاه آریامهر

افتخار دارد مراتب سپاسگزاری وامتنان معلمان این‌دبستان را ازبذل الطاف آن رهبر عالیقدر تقدیم دارد .

رئیس دبستان بهرام دختران‌ناحیه ۱ خدیجه‌اردبیلی آ_۳۷۵۹۵

پیشگاه مبارك شاهنشاه آریامهر

جان‌نثار افتخار دارد به‌نمایندگی از طرف کلیه کارکنان آموزش و پرورش شهرستان‌اردبیل ازعنایات‌وتوجهات‌مخصوص آن‌پدر تاجدار وفرهنك‌پرور در مورد رفاه حال معلمان‌سرتعظیم فرود آورده نهایت‌فدا کاری وجان‌بازی‌خودرا درراه خدمت به شاهنشاه‌آریامهر واستقلال و عظمت میهن عزیز بخاکپای‌همایونی معروض بدارد. آ_۶۰۶۸۴

جان‌نثار ـ امیرشاهی

پیشگاه مبارك شاهنشاه آریامهر

کارکنان دبیرستان دولتی فرخ‌منش از اینکه مثل همیشه‌مورد عنایات شاهنشاه قرار گرفته‌اند سپاس خودرا به‌پیشگاه‌شاهنشاه آریامهر تقدیم میدارند .

از طرف کارکنان دبیرستان دولتی فرخ‌منش ـ گرم‌رودی آ_۶۰۷۰۲

پیشگاه مبارك شاهنشاه آریامهر

دبیران وکارکنان دبیرستان نوشیروان از عنایات و توجهات خاص رهبر دانش‌پرور ملت‌ایران سپاسگزارند .

رئیس دبیرستان نوشیروان ناحیه ۶ـ عظیمی آ_۳۷۶۰۵

پیشگاه مبارك اعلیحضرت شاهنشاه آریامهر

بدین‌وسیله سپاسگزاری خودرا نسبت بانجام خواسته‌های‌معلمین تقدیم میدارد . آ_۳۷۶۰۳

از طرف آموزگاران‌دبستان‌جهان‌معرفت

پیشگاه مبارك شاهنشاه آریامهر

چون فرمان مطاع ملوکانه خواسته‌های فرهنگیان را جامه‌عمل پوشانیده بدین‌مناسبت تشکرات و ادعیه قلبی خودرا به پیشگاه ذات اقدس شهریاری تقدیم و بقاء عمر ودوام سلطنت اعلیحضرت شاهنشاه آریامهر را از خداوند خواستاریم .

کارکنان دبیرستان فرحناز‌پهلوی

منصوره میراسکندری ، منصوره رفیعی ، اسماعیل صادقی‌پور افسر رازقی ، پروین سازگار ،محمد بهرامیان ، عذرا نبوی ، حبیبه شاهی‌زاده ، ابومحمد‌تقفی ، میمنت‌صدری، بتول‌اصغرنواده سیاوش زنگنه کاظمی ، مریم امنیائی ، مهین فرتاش ،اسدالله شرافتی ، صدیقه آذرآبادی ، زهرا کسائی ، محمدابراهیم‌صفرپور منیژه بهار ، هما‌معظمی آ_۳۷۶۱۷

پیشگاه مبارك شاهنشاه آریامهر

چون فرمان مطاع ملوکانه خواسته‌های فرهنگیان را جامه‌عمل پوشانیده‌بدین‌مناسبت تشکرات وادعیه قلبی خودرا به پیشگاه‌ذات اقدس شهریاری تقدیم وبقاء عمر و دوام سلطنت اعلیحضرت شاهنشاه آریامهر را ازخداوند خواستاریم .

کارکنان دبیرستان ملی فروغ علم ناحیه ۵ ، فروغ خسروی‌مدیر دبستان ، احترام‌السادات میراسماعیلی ، افسرالملوك‌خان‌بلوکی، آمنه‌عطائی ، فاطمه عبدالوهابی ، فرزانه تیموریان ، زهرانیکو آ_۳۷۶۲۳

پیشگاه مبارك شاهنشاه آریامهر

چون فرمان مطاع ملوکانه خواسته‌های فرهنگیان را جامه‌عمل پوشانیده بدین‌مناسبت تشکرات وادعیه قلبی خودرابه پیشگاه ذات اقدس شهریاری تقدیم وبقاء عمر و دوام سلطنت‌اعلیحضرت شاهنشاه آریامهر را از خداوند خواستاریم .

از طرف کارکنان دبستان توحید شماره ۱ناحیه ۵تهران ـ کریمی آ_۳۷۶۰۹

پیشگاه مبارك شاهنشاه آریامهر

چون فرمان مطاع ملوکانه خواسته‌های فرهنگیان را جامه عمل پوشانیده بدین‌مناسبت تشکرات‌وادعیه قلبی خودرا به‌پیشگاه ذات اقدس شهریاری تقدیم و بقاء عمر و دوام سلطنت‌اعلیحضرت شاهنشاه آریامهررااز خداوند خواستاریم .

ازطرف کارکنان دبستان توحید شماره ۲ناحیه ۵تهران ـعلائی آ_۳۷۶۱۱

پیشگاه بندگان همایونی شاهنشاه آریامهر

از مراحمی که نسبت به‌اجرای قانون استخدام کشوری‌مبذول فرموده‌اند مراتب تشکر و سپاسگزاری کارکنان راه‌آهن دولتی ایران را به‌پیشگاه آن رهبر عالیقدر معروض میدارد .

جان‌نثاران ـ کارکنان راه‌آهن دولتی‌ایران آ_۳۷۶۱۳

پیشگاه مبارك شاهنشاه آریامهر

معلمان ناحیه ۵ تهران از عنایات رهبر عالیدر خود که همیشه‌در اندیشه تامین زندگی فرهنگیان بوده‌اند سپاسگزارند .

از طرف کارکنان دبستان ملی دولت نامداران‌ناحیه ۵ تهران کیامرزافشاری آ_۳۷۶۱۵

پیشگاه مبارك شاهنشاه آریامهر

از الطاف و عنایات خاصه پدر تاجدار ملت ایران نسبت به معلمان همواره ستایش و سپاس بجای می‌آوریم .

کارکنان دبستان ٤آبان تهران نو ناحیه ۹ ـاحمد نژاد، حقیقت، اسفندیاری ، دیلمی ،وکیلی ،طواف، به‌آئین ،نودوشنی، ژدوارد ، مرشدزاده ،اسمعیلی ، جوادی،جوانبخت ،جمالپور ، پیشنماززاده ، محمدی ،گرامی ،مهرورز، فرهادپور ، صالحی، اشراقی ،حقیقی پناه ،افسری، شریفی ،هوشیاران ،مشیری،پیروی آ_۳۷۶۵۹

پیشگاه مبارك شاهنشاه آریامهر

آموزگاران دبستان دولتی‌مستوره تابع ناحیه‌ده تهران از الطاف ملوکانه مبنی بر صدور رتبه‌های آموزگاران سپاسگزاریم .

رئیس دبستان مستوره ـشهباز آ_۳۷۶۲۵

پیشگاه مبارك شاهنشاه آریامهر

معلمان دبیرستان فارابی کرج ازعنایات رهبر خردمند ملت ایران سپاسگزارند .

رئیس دبیرستان فارابی ـمحمدصراف آ_۶۰۷۴۶

پیشگاه مبارك شاهنشاه آریامهر

آموزگاران دبستان ششم بهمن از عنایات خاص رهبرعالیقدر ایران که همیشه شامل حال فرهنگیان کشور بوده‌سپاسگزارند

رئیس دبستان ششم بهمن کرج‌ـرحیم‌زاده آ_۶۰۷۵۸

پیشگاه مبارك شاهنشاه آریامهر

آموزگاران دبستان گلبهار کرج باردیگر از عنایات پدر تاجدار که همیشه شامل حال فرهنگیان کشور بوده‌سپاسگزارند

رئیس دبستان گلبهار ـ مهری ناصر

پیشگاه مبارك شاهنشاه آریامهر

آموزگاران دبستان جنیدی ازعنایات‌خاص رهبر عالیقدرایران که همیشه شامل حال‌فرهنگیان کشور بوده‌سپاسگزارند .

رئیس دبستان جنیدی کرج ـ برادران آ_۶۰۷۷۴

پیشگاه مبارك شاهنشاه آریامهر

معلمان دبستان و دبیرستان دخترانه ملی خندان کرج از عنایات خاص رهبرعالیقدر ایران که‌همیشه شامل حال فرهنگیان کشور بوده سپاسگزارند .

جان‌نثار ـرئیس‌دبستان ودبیرستان خندان ـ سلیمی آ_۶۰۷۵۶

پیشگاه مبارك شاهنشاه آریامهر

دبیران‌و کارکنان دبیرستان دهخدا کرج‌ازبذل‌توجه رهبر عالیقدر ایران‌نسبت بفرهنگیان سپاسگزارند .

ازطرف دبیران و کارکنان دبیرستان‌دهخدا ـ مهدی رضائی آ_۶۰۷۶۵

پیشگاه مبارك شاهنشاه آریامهر

مفتخرا از طرف کلیه کارکنان دبستان بیات کرج ازتوجهات و عنایات ملوکانه که‌نسبت به‌فرهنگیان مبذول فرموده‌اند . سپاسگزاری می نماید .

افخمی آ_۶۰۷۴۴

پیشگاه مبارك شاهنشاه آریامهر

آموزگاران دبستان دکتر نورا لحکما از عنایات خاص رهبر عالیقدر ایران که‌همیشه شامل حال‌فرهنگیان کشور بوده سپاسگزارند.

رئیس دبستان دکترنورالحکماء ـحسینی آ_ ۶۰۷۵۰

پیشگاه مبارك شاهنشاه آریامهر

آموزگاران دبستان وکودکستان ملی‌گوهر ازعنایات خاص رهبر عالیقدر ایران که همیشه شامل حال‌فرهنگیان کشوربوده سپاسگزارند .

رئیس دبستان‌و کودکستان ملی گوهر ـگوهرالملوك‌حکیمی آ_۶۰۷۴۸

پیشگاه مبارك شاهنشاه آریامهر

کارکنان و دبیران دبیرستان ۲۵ شهریور کرج از عنایات خاص شاهانه که همواره شامل حال فرهنگیان بوده است سپاسگزاری می نمایند .

رئیس دبیرستان ۲۵ شهریور کرج ـ حشمت قزل‌ایاغ آ_۶۰۷۵۲

پیشگاه مبارك شاهنشاه آریامهر

دبیران دبیرستان ملی شایسته خزائلی از عنایات خاص رهبر عالیقدر ایران که همیشه شامل حال فرهنگیان کشور بوده سپاسگزارند .

رئیس دبیرستان ملی شایسته خزائلی کرج ـ ثریا کمیلی آ_۶۰۷۵۴

پیشگاه مبارك شاهنشاه آریامهر

عنایات وتوجهات مخصوص شاهنشاه معظم درباره کارمندان دولت مخصوصا معلمان شاهدوست ووطن‌پرست موجب تکریم‌و سپاسگزاری است . افتخار دارداز طرف معلمان دبستان صدوقی ناحیه ۸ تهران صمیمانه ترین ادعیه خالصانه را تقدیم بقاء عمرو دوام سلطنت آن شاهنشاه محبوب را آرزونماید .

جان‌نثار رئیس دبستان صدوقی ـقدسی بهشتی آ_۶۰۸۲۲

پیشگاه مبارك شاهنشاه آریامهر

آموزگاران این دبستان از توجهات شاهانه نسبت به معلمین سپاسگزارند .

کرج ـ دبستان ملی دین و دانش ـ طوافی آ_۶۰۷۶۲

پیشگاه مبارك شاهنشاه آریامهر

معلمان دبیرستان جهان دانش کرج از عنایات رهبر عالیقدر ملت ایران سپاسگزار است .

رئیس دبیرستان جهان‌دانش کرج ـ قدرت‌الله دانائی آ_۶۰۷۴۲

پیشگاه مبارك شاهنشاه آریامهر

مدیرو معلمان دبستان ۲۵ شهریور حیدرآباد کرج مراتب سپاس و جان‌نثاری خود را از عنایات‌و توجهات پدر تاجدار که باردیگر شامل حال معلمان کشور گردید تقدیم میدارند .

جان‌نثار : مدیر دبستان ۲۵ شهریور حیدرآباد کرج ـ جمالی آ_۶۰۷۶۰

پیشگاه مبارك شاهنشاه آریامهر

عنایات و توجهات مخصوص آن شاهنشاه مفخم درباره‌معلمان شاه دوست و وطن پرست موجب تکریم و سپاسگزاری است . افتخار دارد از طرف معلمان دبیرستان دکتر هوشیار صمیمانه ترین ادعیه خالصانه را تقدیم و بقاء عمرو دوام سلطنت آن شاهنشاه محبوب را آرزو نماید .

جان‌نثار ـ نورالله دانش آ_۳۷۶۴۷

پیشگاه مبارك شاهنشاه آریامهر

از توجهات آن شهریار بزرك در مورد تامین حقوق خود سپاسگزاری می نمائیم .

از طرف معلمین و کارکنان دبستان های نه‌گانه علاءالدین شمیران ـ اقدس لنکرانی آ_۳۷۶۳۷

پیشگاه مبارك شاهنشاه آریامهر

معلمان ناحیه ۵ تهران از عنایات رهبر عالیقدر خود که همیشه در اندیشه تامین زندگی فرهنگیان بوده‌اند سپاسگزارند.

از طرف کارکنان دبستان ارشاد ـ کتابچی آ_۳۷۶۳۵

پیشگاه مبارك بندگان اعلیحضرت همایون‌شاهنشاه آریامهر

اکنون که بفرمان مطاع ملوکانه خواسته های فرهنگیان کشور جامه‌عمل پوشیده بدین مناسبت تشکرات قلبی خود را به پیشگاه ملوکانه تقدیم و بقای عمر و دوام سلطنت اعلیحضرت شاهنشاه آریامهر را از درگاه ایزد توانا خواستار است .

از طرف آموزگاران دبستان زهره ناحیه ٤ ـ اردوانی آ_۶۰۷۳۶

پیشگاه مبارك شاهنشاه آریامهر

اینك که یکبار دیگر الطاف و عنایات بیکران آن خسرو دانش‌پرور باصدور فرمان اعطاء یك رتبه بکلیه معلمان کشور متجلی شده است افتخار دارد مراتب سپاس و حق شناسی صادقانه کادر آموزشی دبستان مهر ایران ناحیه ۸ تهران را به آستان مبارك آن شهریار فرهنگ پرور تقدیم دارد .

جان‌نثار ـ مدیر دبستان مهر ایران ـ قمرالملوك غفاری آ_۳۷۶۵۷

پیشگاه مبارك شاهنشاه آریامهر

صدور اوامر پدر تاجدار نسبت به‌تامین زندگانی معلمان‌سراسر کشور باعث سپاسگزاری است .

محمدعلی ـ کریم‌زاده رئیس دبیرستان ایران‌آباد ناحیه۳ تهران آ_۳۷۶۷۷

پیشگاه مبارك شاهنشاه آریامهر

جان‌نثار از طرف کارکنان ودبیران دبیرستان دانش وبینش‌ناحیه ۹تهران مراتب سپاسگزاری خودرا از توجهات شاهنشاه آریامهر درمورد اعطای رتبه به‌پیشگاه همایونی تقدیم میدارد .

رئیس دبیرستان دانش‌و بینش ـ عالیه درهمی آ_۳۷۶۳۳

اخبار شهرستانها

بازرس عالی نخست وزیر درجلسه‌فوق العاده هیئت مشورتی روزنامه اطلاعات دراصفهان گفت:

بعضی از کارمندان دولت هنوز مفهوم خدمت را نمیدانند!

این صحیح نیست که بعضی ادارات برای ساختمانهای استیجاری اجارهٔ سنگین بپر دازند و بعضی ادارات هزاران متر زمین بلااستفاده دراختیارداشته باشند

* **از بیست سال قبل تا کنون چهره اصفهان هیچ گونه تغییر محسوسی نکرده است**

* کلیه نیازمندیها ومشکلات مردم اصفهان در یک جلسه دو ساعتی باحضور بازرسان عالی کشورمورد بحث قرار گرفت

* **نقشه شهر اصفهان که چند سال قبل با هزینه هنگفت تهیه شده نقائص زیادی دارد**

* برای ایجاد پارك درنقاط پر جمعیت شهر اصفهان بهتر است ازهمین امروز اقدام شود

که البته خلاف قانون است و بااین حال ، سوء استفاده های کلانی هم در آن مستتر است ! جادارد دراین‌مورد نیز تصمیماتی اتخاذ گردد .

* نقشه ناقص است

دراین هنگام آقای دکتر محیی عضو دیگر هیئت مشورتی شروع به سخن کرد و ضمن اشاره به عقب ماندگی برنامه های عمرانی اصفهان ادامه داد : مسئله مهمی که موجب عدم پیشرفت و انجام برنامه‌های‌عمرانی اصفهان شده ، ناقص بودن نقشه این شهر است . چند سال قبل با صرف هزینه هنگفت ، نقشه‌ای برای‌اصفهان تهیه شد که البته این‌نقشه جوابگوی پیشرفت های شهر نیست و نواقص زیادی دارد . اگر با نظر عده‌ای از کارشناسان‌و متخصصین فن برای اصفهان نقشه جامعی‌تهیه‌شود ظرف چندسال آینده چهره اصفهان‌تغییر کلی‌خواهدیافت .

* بخش فراموش شده

آقای افهام سخنران دیگر جلسه به عقب ماندگی امور عمرانی بخش سه اصفهان اشاره کرد و ازآقایان بازرسان عالی کشور تقاضا نمود در فرصت مقتضی این ناحیه پرجمعیت رامورد بازدید قرار دهند . در بخش سه اصفهان از آب آشامیدنی‌سالم تسهیلات بهداشتی و حتی درخت‌کاری خیابان ها خبری نیست و رفت و آمد مردم دراین منطقه بعلت وجود کوچه های باریك(یك متری!) با دشواری صورت‌میگیرد.وضع‌زندگی مردم این منطقه فوق العاده‌ناراحت کننده است و امیدواریم مسئولین‌امر در برنامه‌نو سازی شهر برای این بخش عقب افتاده تصمیم قاطعی اتخاذ نمایند .

* مربوط به عموم است

آقای صیرفیانپور عضو هیئت مشورتی ضمن تائید سخنان آقای افهام گفت : بدون تردید اعضای هیئت مشورتی را یکعده افراد بی‌نظر ودور اندیش تشکیل‌میدهند ومسائلی که‌از طریق این هیئت‌مطرح میشود مسائل خصوصی و شخصی نیست و مربوط به عموم می باشد . بایدعرض کنم چشمه با قلعه در بخش چهار اصفهان که بوی تعفن آن روزبروز بیشتر میشود ، سلامت و بهداشت ساکنین آن منطقه را بخطر انداخته است . اهالی بخش چهار تا حالا چندین بار از وضع این محل به مسئولین امر شکایت کرده‌اند اما نتیجه‌ای نداشته است . آقای هاشمی عضو دیگر هیئت مشورتی گفت : وضع بیمه کارگران اصفهان‌اسفناك است چون با پول هنگفتی که از کارگر بیمه شده و کارفرما دریافت میشود ،داروی موثری در مواقع ضروری در اختیار کارگران گذاشته نمیشود و این امر موجب دلسردی بیمه شدگان از طرز کارمسئولین بیمه شده‌است .

* خودبخود حل میشود

ناطق بعدی آقای دادخواه رئیس هیئت مشورتی بود که به‌سی‌میلیون ریال عوارضی که از کارخانه قند اصفهان دریافت میشود اشاره کردو چنین گفت : اگر این مبلغ و حتی نصف آن در سال بمصرف امور عمرانی شهر اصفهان برسد ، خیلی از مشکلات مرتفع خواهد گردید . در حال حاضر ازهر کیلو قند وشکر دو ریال برای تهران و یك ریال سهم اصفهان در نظر گرفته شده است که سهم اصفهان کافی نیست وبایستی دراین مورد فکری بشود. مسئله دیگر ساختمان های دولتی اصفهان است که برخی از آنها مانند موسسه انحصار دخانیات زمین‌های وسیعی در اختیار دارند ودرمقابل،دادگستری اصفهان در یك محل مخروبه‌اجاره‌ای قرار گرفته و ماهانه یکصد هزاررریال اجاره آن است ! جادارد برای‌مستقر ساختن کلیه دستگاه های اداری در ساختمان های دولتی اقدام لازم بعمل آید ..

لزوم تشکیل انجمن شهر اصفهان و برخورداری فرزندان کارمندان از مزایای بیمه نیز از جمله مسائل‌مورد بحث جلسه‌فوق‌العاده هیئت مشورتی روزنامه اطلاعات در اصفهان بود که اعضای هیئت مشورتی به تفصیل در این مورد صحبت کردند و انجام آنرا از مسئولین امرخواستارشدند..

* شکایت ازشهرداری

دراین هنگام آقای دکتر پایدار عضو هیئت بازرسی کل کشور که کلیه نکات مطرح شده را یاد داشت کرده بود شروع بسخن کرد و چنین گفت : بی نهایت خوشوقتم که امروز با یکعده افراد بصیرو بی غرض روبرو شده‌ام و واقعا از مطالب مطرح شده بوسیله آقایان لذت بردم . ظرف چند روزی که در اصفهان بسرمی برم اهم شکایات مردم از شهرداری، این شهر بوده که موجب تاثر من گردید زیرادر شهری که‌افتخارایران ویادگار فرهنك و تاریخ کهن این مملکت است نباید شهرداری آن چنین وضع اسفناکی‌داشته باشد . من تا بامروز به‌اصفهان نیامده بودم ودرخیال خود اصفهان را شهری بسیار زیبا ، تمیز و سر سبز مجسم می کردم اما حالامی بینم که تصورم در باره اصفهان باطل بوده و حتی ازدیدن این‌شهر ناراحت‌شده‌ام متاسفانه بعضی‌ازمامورین‌دولت مفهوم خدمت رادرك نمی کنند و هر کدام میکوشند فقط بار خودرا بمنزل برسانند .نداشتن ایمان ، علت اصلی اینگونه افکار است ...

آقای دکتر پایدار ادامه داد : صحبت ها و فرمایشات آقایان دو جنبه دارد . یك جنبه آن کارهائی است که بایستی در همین شهر انجام دهیم نه انشاءالله بامقامات مسئول‌برای هر موردآن گفتگو و مذاکره خواهد شد و از آنان‌میخواهیم بوظیفه خود عمل کنند. جنبه دیگر آن مانندعوارض کارخانه قند و غیره را باید در مرکز بعرض آقای نخست وزیر برسانیم تا در مورد آنهاتصمیم کلی گرفته شود . مسئله‌نقشه که به آن اشاره گردید نیز قابل توجه است و در همین مورد ظرف چند روز گذشته شکایات زیادی بدست‌مارسیده است . ماتامل کردیم تا همه شکایات را بشنویم و بعدا با آقایان روسا و مسئولین امر مذاکره نمائیم . برای مسئله عمران این شهر بخصوص کثافاتی که دراین شهربچشم می‌خورد بایستی فکر اساسی کردتامردم بفهمند برای چه عوارض‌و مالیات میدهند . در اصفهان حتما باید پارك وباغ عمومی در مراکز و مناطق پرجمعیت احداث شود و نسبت بایجاد ان بهتراست‌از همین امروز اقدام گردد . درمورد کارهای اماني که اعضای‌محترم هیئت مشورتی به آن اشاره کردند ، سخن شما کاملا صحیح است . قانون برای مواقع ضروری این تصویبنامه را گذرانده اما فقط می توان به صورت پنجهزارتومانی‌ازآن استفاده کرد .

درباره مشکل کارگران ، انشاءالله در همین شهر به‌آن رسیدگی‌خواهیم کردوگزارش ساختمان های دولتی حتما به وزارت خانه ها و شخص‌آقای نخست وزیر گزارش خواهد شد. این صحیح نیست که در یك‌محل هزار ها تومان اجاره پرداخت شود و اداره دیگرصد ها بلکه هزاران متر مربع‌زمین بایر در اختیار داشته باشد..

جلسه هیئت مشورتی‌روزنامه اطلاعات بااظهارخوشوقتی‌مجدد آقایان‌دکترپایدارو مستوفی‌از اظهارات اعضای‌هیئت مشورتی درساعت هفت بعداز ظهرخاتمه پذیرفت .

بازرسان عالی‌کشور واعضای هیئت مشورتی روزنامه اطلاعات در جلسه فوق‌العاده روز پنجشنبه

ساعت پنج‌بعد از ظهر روز پنجشنبه گذشته هیئت‌مشورتی روزنامه اطلاعات در اصفهان با شرکت آقایان دکتر مصطفی پایدار و عنایت‌اله مستوفی بازرسان عالی نخست وزیری جلسه فوق‌العاده‌ای تشکیل‌داد. دراین‌جلسه‌مسائل کلی‌پیرامون عمران‌و آبادی شهر اصفهان وخواستهای مردم این شهر مورد بحث و گفتگو قرارگرفت مشروح مذاکرات اعضای‌هیئت مشورتی و بازرسان نخست‌وزیری در جلسه مزبور طبق گزارش خبرنگار مادراصفهان بدینقرار است ...

* برای عمران وآبادی

در آغاز جلسه : آقای دکتررفاهی نایب رئیس هیئت مشورتی ضمن طرح مسائلی در مورد عمران وآبادی شهر اصفهان اظهار داشت: دستگاه های اداری بخصوص شهرداری اصفهان باید کاری کنند که‌مردم در مقابل مالیات و عوارضی که می پردازند احساس ناراحتی نکنند . متاسفانه باید عرض کنم که طی بیست ساله گذشته چهره‌اصفهان چندان تغییری‌نیافته و فقط گاه‌بگاه در خیابان چهار باغ تغییراتی داده هر شهر موثر و مفید است. دراینجا عنوان کردن سه مسئله را ضروری میدانم :

اول اینکه در وضع قوانین مربوط به مالیات و عوارض ، توانائی و قدرت اقتصادی مردم بایستی ملحوظ باشد . دیگر اینکه تشویق خادم و تنبیه خائن بمعنای واقعی کلمه عمل شود . چه، بفرموده حضرت امیر علیه‌السلام، اگر خادم و خائن یکی بودند ،خدمتگزار در کارخوددلسرد میشود وخیانت پیشه در ادامه روش نامطلوب خود گستاخ میگردد . سومین مورد ، تامین معیشت برای کارمندان ومامورین دولت است‌زیرا با صداقت کارکردن در قبال‌استیصال زندگی برای آنان مقدور نیست و به قول‌سعدی علیه‌الرحمه:در گرسنگی قوت پرهیز نماند...

* سوء استفاده

آقای مهندس ملك عضو هیئت مشورتی بدنبال سخنان آقای دکتر رفاهی اظهار داشت : بر طبق قانون شهرداری ها ، در مواقع اضطراری شهرداری می تواند برای انجام امور مربوطه حد اکثر تا پنجاه هزاررریال بطور امانی خرج کند. متاسفانه در شهرداری اصفهان پنج میلیون ، پنج میلیون بطور امانی خرج میشود

* سه اصل مهم

آقای دکتر رفاهی گفت:مدیریت امر مهمی است و بایدروسای‌سازمان های مختلف آنرا دارا باشند و عملا نشان دهند که اقداماتشان برای‌مردم

کشف تریاك درخواف

خبرنگار مادرخواف مینویسد : چندروزقبل براثر فعالیت مامورین پاسگاه ژاندارمری «قاسم‌آباد» خواف از دونفر بنامهای سید شرف‌الدین جلال‌زاده فرزند جلال‌الدین وخواجه محسن ثنائی فرزند خواجه‌رسول ساکنین تایباد مقدار ۲۱۰ مثقال تریاك کشف‌شد . تریاك های مکشوفه باداره نظارت برمواد مخدره تحویل گردیدو متهمین تحت تعقیب‌قانونی قرار گرفتند .

مایه‌کوبی دامها تعطیل گردید

اخیرا تعداد سه هزار و چهار صد سر دام در شهرستان میانه‌توسط مامورانداميزشکی‌استان آذربایجان شرقی علیه بیماریهای دامی مایه کوبی گردیدند.

خبرنگار مادربناب مرند گزارش میدهد: چند روز پیش توسط مامورین‌اداره بهداشت شهرستان مرند ، تنها گرمابه خزینه‌ای‌بناب مرند تعطیل گردید .

۲۰ کلاس پیکار با بیسوادی

در سرخس وروستاها گشایش یافت

خبرنگار ما درسرخس گزارش میدهد : چندروز قبل ۲۰ کلاس پیکار بابیسوادی درشهرستان سرخس وروستاها افتتاح گردید. این کلاس هاهم‌اکنون زیر نظر اداره آموزش و پرورش سرخس دایراست ونوآموزان درآنها مشغول فرا گرفتن خواندن ونوشتن می‌باشند .

شکارچیان گرگ کشتند

چند روز پیش توسط شکارچیان دمیرچی یك گرگ گرسنه که بسبب‌نزول‌برف به‌شهر آمده بود کشته شد.

کشف شد

چند روز پیش توسط مامورین ژاندارمری اصلاندوز از مغازه شخصی بنام (اندرابی)یکی از ساکنان این منطقه مقداری کره تقلبی کشف شد .

حاجی آباد، آبادتر میشود

خبرنگار مادر حاجی‌آباد مینویسد : چند روز پیش آقای مهندس یمین افشار استاندار بنادر و جزایر خلیج فارس و بحرعمان که برای‌انجام کارهای اداری به تهران عزیمت کرده بود هنگام مراجعت به‌بندر عباس باتفاق آقای حسین واجاری بخشدار حاجی‌آباد وارد این بخش گردید.

آقای استاندار در بخشداری در ملاقاتی که باروسای‌ادارات‌دولتی‌و عده‌ای از اهالی بعمل آوردند ،در مورد انجام احتیاجات عمومی وعده مساعدت داد و آنگاه عازم بندرعباس گردید . ضمنا آقایان نصرالله هنردان رئیس حزب ایران نوین‌شمایل خسروی از طرف اهالی انتخاب شدند که احتیاجات حاجی‌آباد را در بندر عباس بعرض آقای مهندس یمین افشار استاندار بنادر و جزایر خلیج فارس‌و بحر عمان برسانند.

امسال عید بکجا میروید؟
نمایندگان اطلاعات درشهرستانها شما را راهنمائی میکنند

کرمانشاه ، دیار خسروپرویز

گوش کنید !آهنین‌مردی بر بستون تیشه میزند ... بنگرید : یادگارمجدوعظمت ایران باستان را که برسینه کوه نقش بسته است ... یادگار با عظمتی که فتوحات داریوش و شکوه دوره ساسانیان را در خاطره‌هازنده میسازد ...

گردش کنید : درکرمانشاه، دیار خسروپرویز ، شهری‌با گذشته‌های پرافتخار و بهاری روح‌نواز و خاطره پرود ...

شهری با مناظری دلنشین و رویائی و لاله‌های‌وحشی ... کرمانشاه ، شهر کوهستانی‌و تاریخی‌غرب ایران، سالهاست پابپای پیشرفته‌ترین شهرهای ایران قدم برمیدارد اما آثار باستانی و آداب و روش گذشته پر افتخارخویش را حفظ کرده است .

دربهاران ، آوای دل‌انگیز کولیهای دوره‌گرد و نغمه‌ی ساز و دهل آنان، نشاط‌آفرین کوچه‌ها و خیابانهاست و خاطره سفر نوروزی را برای شماصد چندان میکند .

* فاصله تا تهران

کرمانشاه در ۵۵۰ کیلومتری تهران واقع است و این فاصله‌را میتوان با استفاده از هواپیما، اتوبوس و اتومبیلهای سواری (کرایه) طی کرد . جاده تهران‌کرمانشاه آسفالت است . نرخ‌بلیط هواپیما از تهران بکرمانشاه هر نفر ۱۳۰۰ ریال‌وبهای بلیط‌اتوبوس کرایه‌بین یکصدوپنجاه‌تایکصدو۸۰ ریال وکرایه اتومبیل های سواری بین ۲۰۰ تا ۲۵۰ ریال میباشد...

* هتلها ... مهمانخانه‌ها

در کرمانشاه ، شهر کوهستانی وبا صفای دیار مغرب ، هفت هتل و۳۳ مسافرخانه وجود دارد . هتل های کرمانشاه عبارتند از :

فردوسی خیابان شاه تلفن ۳۳۲۱- بنفشه میدان ششم بهمن تلفن ۲۲۵۴- بیستون خیابان شاه تلفن ۳۷۹۲- بزرك میدان ۲۸ مرداد تلفن ۴۷۰۷- امتل ممتاز گلایول خیابان برق تلفن ۴۰۵۱ و هتلهای کارون و جهان ...

نرخ اطاقهای دو تختی تا پنج تختی در هتل بزرك برای هرتخت یکصد ریال ، در متل گلایول ۵۰۰ ریال ، در هتل فردوسی یکصد ریال و درسایر هتلها ۵۰ و ۲۵ریال ست ...

* نرخ اغذیه

در هتلها و مهمانخانه‌های کرمانشاه قیمت تقریبی غذاها اعماز صبحانه، ناهار و شام بشرح زیر میباشد : چلوکباب برك یاکوبیده از گوشت گوسفند وکره‌حیوانی‌خالص درهتلهای دو ستاره‌ای برای یك نفر چهل ریال و در هتلهای یك ستاره‌ای ۳۵ ریال . چلو خورشت یاته‌چین یاچلو ادویه در هتلهای دو ستاره‌ای ۳۰ ریال و در هتلهای یك ستاره‌ای ۲۵ ریال - خوراك مرغ ۵۰ ریال . از معروفترین‌غذا های کرمانشاه کنده کباب ،جوجه کباب ، چلو خورشت ، کباب‌برك و کوبیده و باقلاپلو را میتوان‌یاد کرد ...

* گردشگاهها ....

گردشگاههای معروف و نقاط دیدنی در داخل و خارج شهر کرمانشاه عبارتند از :

پارك محمد رضا شاه در خیابان شهناز ، بیستون در ۴۲ کیلومتری کرمانشاه ،خضرزنده در سی‌کیلو متری ، سراب نیلوفرد سی کیلو متری ، طاق‌بستان در ۹ کیلومتری برای رفتن‌بنقاط تاریخی‌و گردشگاه های‌اطراف کرمانشاه از اتومبیل های سواری کرایه‌میتوان استفاده کرد .

* سینماها ...

آتلانتیك اول سعدی - متروپل تلفن ۴۶۰۰ - کریستال خیابان شه -دیانا خیابان شاه تلفن۲۲۵۶ ایران خیابان شاهپور تلفن۳۵۷۱ بهای بلیط سینما آتلانتیك ۲۵ ریال و در سایر سینماها بیست ریال و پانزده ریال است .

* اتوبوس، تاکسی ...

درکرمانشاه نیز خطوط اتوبوس‌رانی شهری دایر میباشد و بهای بلیط آن یك‌ریال و پنجاه دینار میباشد . کرایه تاکسی در این شهر از هر نقطه شهر به نقطه دیگر برای یك‌نفر پنج ریال‌است.

* مراکز درمانی وداروئی

بیمارستانها : معتضدی خیابان فروسی تلفن ۲۳۳۳ - کرمانشاهی تلفن ۲۸۸۸ - راه خیابان پهلوی تلفن ۳۷۰۰ - لشکر انتهای‌پهلوی تلفن ۲۸۸۴ - چهارم آبان تلفن ۴۳۳۲ - درمانگاه شماره یك‌تلفن ۴۰۴۱

داروخانه‌های کشیك و شبانه روزی : دی خیابان سپه - رازی میدان ششم بهمن تلفن ۲۴۳۴ - بوعلی خیابان پهلوی تلفن ۳۵۰۷ پاستور خیابان سپه تلفن ۳۷۶۰ - جاوید خیابان شاه تلفن ۳۳۴۷

* مراکز انتظامی

شهربانی کرمانشاه خیابان‌شاهپور تلفن ۲۱۶۱ - اداره راهنمائی و رانندگی میدان شاهپور تلفن ۴۴۴۳ - کلانتری انتظامی سبزه میدان تلفن ۳۷۲۱ - کلانتری ۲ میدان ششم بهمن تلفن ۳۷۱۲ - کلانتری ۳تلفن ۳۷۱۳ -کلانتری چهار میدان شهناز تلفن ۳۷۱۴ - کلانتری پنج جنب پالایشگاه نفت تلفن ۳۷۱۵ - کلانتری شش‌چهار راه موید تلفن ۳۷۱۶ - کلانتری هفت خیابان خیام تلفن ۳۷۱۷ - کلانتری هشت خیابان فردوسی تلفن ۳۷۱۸ - کلانتری ۹ خیابان فرمانفرما تلفن ۳۷۱۹ - کلانتری یك خیابان شاهپور تلفن ۳۷۱۱ - کلانتری سوار تلفن ۳۷۲۲

* بانکها ....

ملی خیابان شاهپور -بازرگانی صادرات و اصناف خیابان سپه ، پارس‌خیابان‌نواب، رهنی‌خیابان‌سعدی کارگشائی در سبزه میدان وبانك سپه تلفن ۲۷۰۰

* سوغاتی ..

گیوه ملکی منحصر بفرد در ایران ، نان برنجی اعلاء ، نان شکری و روغن کرمانشاهی ازجمله سوغاتیهای‌معروف کرمانشاه‌هستند. گیوه‌های زیبای ملکی از شاهکارهای هنرهای دستی ایران محسوب میشودودستان هنرآفرین هنرمندان بومی کرمانشاه‌درساختن آن‌اعجاز میکند .

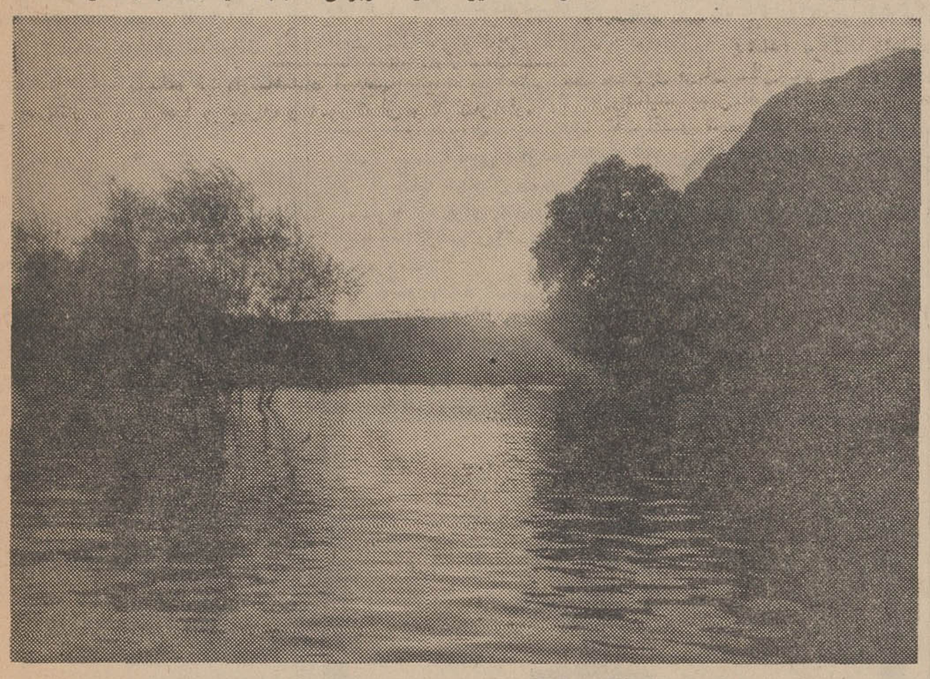

منظره‌ای دل‌انگیز از غروب خورشید در طاق بستان کرمانشاه

۲۹۷۱و۳۱۲۴
شماره تلفنهای دفتر نمایندگی روزنامه‌اطلاعات درکرمانشاه است . دفتر نمایندگی اطلاعات در این شهر ، دراول خیابان سعدی واقع میباشد .

خلاصه‌ای از:
حوادث شهرستانها

* دوکشته ویك مجروح

اهواز - طی ۳واقعه‌دراهواز دو نفر باسامی عبدالحسین عباباف و ذکریا ملقیس کشته شدند و کارگر ۲۵ ساله ای بنام حسین‌میلی مجروح گردید.

عبدالحسین ۲۰ ساله در خیابان رضا شاه کبیر اهواز بعلت حادثه اتومبیل آتش‌نشانی جان خود را از دست داد . ذکریا کارمندعالیرتبه سازمان آب و برق‌خوزستان که با اتومبیل سواری از محل سد محمد رضا شاه عازم هفت تپه بود با تانکری تصادف کرد و جان سپرد . در سومین واقعه حسین میلی کارگر کارخانه نورد از تاربست سقوط کردو مجروح گردید.وی ببیمارستان جندیشاپور اهواز انتقال یافت اما حالش رضایبخش نیست .

* زنی خودرا کشت

کرمان - بانو مطهره‌نامدار فرزند محمد ۲۵ ساله اهل کرمان بعلت‌اختلاف خانوادگی تصمیم‌بخودکشی گرفت وتعداد زیادی قرص «لومینال» خورد. بستگانش با اطلاع از جریان ویرا در حال اغماء ببیمارستان محمد رضا شاه کرمان منتقل کردند اما مطهره معالجه نشد و درگذشت .

* تصادف باعابر

زابل - اتومبیل وانتی به رانندگی پرویز قلاسی درجاده نهرآب واقع در ٤ کیلومتری زابل با مرد عابری بنام دلمراد براهوئی چهل ساله تصادف کرد و منجر به‌قتل‌عابر گردید راننده که‌فاقد گواهینامه‌رانندگی میباشد توسط مامورین انتظامی دستگیر شد .

* مرك مرموز

کرج - جنازه زن۱۷ساله‌ای بنام‌مهری محبوبی‌همسر احمد کشائی یکی‌از ساکنین«گلشن» واقع در پنج کیلومتری کرج، در آسیاب خرابه گلشن پیدا شد . مامورین ژاندارمری و پزشك قانونی با اطلاع‌ازجریان رهسپار محل واقعه شدندامادا چون مرك بانو مهری مرموز بنظر میرسیدتحقیقات دراطراف این واقعه آغاز گردید . هنوز قاتل یاقاتلین زن جوان‌شناخته نشده‌اند .

* حادثه خونین

ساری - پریشب اتومبیل‌سواری شماره ۳٤۳۵ تهران ۲۷ به رانندگی محمد حسین خلیلی که با دونفر سرنشین ازساری عازم نکا بود در بین راه‌بایك گاری اسبی حامل تیر آهن تصادف کرد . در این واقعه، راننده و یکنفر از سرنشینان اتومبیل‌سواری‌بنام محمدصدیق بسختی مجروح گردیدند ودر حال بیهوشی بتهران انتقال یافتند . کاردان فنی علت تصادف را بی احتیاطی راننده اتومبیل تشخیص داد .

بلیط های اعانه ملی مخصوص نوروز

هفت سین طلا ، پیکان ـ ومجموعه نفیس بهترین کالاها برای دو قهرمان شانس

ازدواج مادر

در گوشه و کنار شهر

تهیه و تنظیم از : نوشیروان کیهانی زاده

* یك جوان ۲۳ ساله که مادر ٤٠ ساله‌اش با همشاگردی سابق او ازدواج کرده پریشب از فرط ناراحتی سر به کوه و بیابان گذارد واگر ژاندارمها اورا پیدانکرده بودند در زیر باران از سرما جان می سپرد . او به ژاندارمها گفت از کلاس سوم متوسطه با محمود هم کلاس شدم و تا تمام کردن تحصیلات متوسطه همیشه با هم بودیم و با هم درس می‌خواندیم و چون پدر من فوت کرده و مادرم جز من فرزندی ندارد در آن ایام اغلب اوقات محمود به خانه ما می آمد .

در پایان تحصیلات متوسطه من در یك موسسه بازرگانی استخدام شدم و در شهریور ماه امسال از طرف این موسسه به کرمان و بلوچستان اعزام گردیدم . ماموریت من چند روز پیش پایان یافت و امروز به تهران بازگشتم برای اینکه مادرم را غافلگیر بکنم و او را بطور ناگهانی خوشحال نمایم خبر ورودم را به اوندادم ، اما وقتی وارد خانه شدم او در خانه نبود . کلفت جدیدش مرا به سکوت دعوت کرد گفتم مگر کسی درخانه است گفت :

«آقا» خواب هستند . گفتم کدام آقا؟ گفت : شوهر مادرت . گفتم مگر مادرم ازدواج کرده است جواب مثبت داد گفتم با چه کسی ازدواج کرده است گفت با محمود آقا با اینکه ناراحت شدم حرفی نزدم چون تصور کردم که حتما محمود آقا شایستگی همسری مادرم و پدری مرا دارد. وارد اتاق شدم لباس خودرا در آوردم که شوهر مادرم بیدار شد سرش را از رختخواب بیرون آورد ،او را شناختم .او محمود همشاگردی سابق من بود به او اعتراض کردم کتکم زد در این موقع مادرم نیز وارد خانه شد برخلاف انتظار من به دفاع از شوهرش پرداخت چون نمی‌خواستم دستم را به روی مادرم دراز کنم ازخانه خارج شدم و دیگر راهی جز کوه و صحرا نداشتم . من هرگز نمی توانم این ازدواج نامتناسب مادرم را تحمل کنم.او قبل از اقدام باید وضع مرا در نظر می گرفت . باید این فکر را می کرد که من دوست خود را بعنوان پدرم نمی پذیرم .

شکایت دزد

* مردی شکایت کرد که ازخانه او دو فرش سرقت کرده‌اند. این مرد دو روز بعد در میان فرشهائی که از سارقی بدست آمده بود دوفرش خود را شناخت ولی هنوز آنها را تحویل نگرفته بود که صاحب اصلی فرشها پیدا شد و معلوم گردید که مرد شاکی خوددو فرش را از صاحب اصلی سرقت کرده بود.

محاکمه این مرد که عباس نام دارد دیروز در یك دادگاه جنحه تهران انجام شد و به شش ماه حبس محکوم گردید .

حکیم باشی

* سر کار سر کرد طیبی کلانتر بخش ١٤ پلیس تهران امروز مردی بنام رضا را که از مرد عقیمی بخاطر معالجه او هزاران تومان پول گرفته بود به دادسرا تسلیم کرد .

شاکی گفت دارای اولاد نمی‌شوم ظرف ٥ سال باچهار زن و دختر ازدواج کردم و نزدچندین طبیب رفتم ، ولی کوششم برای بچه‌دار شدن بجائی نرسید تا اینکه اخیرا بمن گفتند یك حکیم باشی از روی کتب طب قدیم معجونی ساخته و می‌تواند بیماری مرا معالجه کند. نزد این حکیم باشی رفتم و او ماهها مرا بازی داد وهزاران تومان پول گرفت من نه تنها معالجه نشدم ، بلکه بر اثر خوردن معجون او مو های سرم نیز ریخت و لکه هائی در صورتم پیدا شد .

قدم نورسیده مبارك!

* خداوند به خانم نصرت رادو همسرشان آقای دکتر راد پیشه نوزاد پسری عنایت فرمود که نامش را «محمد رضا» گذاشتند .

زایمان ، در بیمارستان عیوض‌زاده صورت و نوزاد هنگام تولد ٤ کیلو و پانصد گرم وزن داشت .

در این زایشگاه ،همچنین چهار مادر دیگر باسامی خانم عزت ابراهیم زرنی، خانم زهرا پوتفروش، خانم دارس شامول و خانم شوکت خرسندی هر کدام دختری بدنیا آوردند و خانم بدری قنبری در هفتمین زایمان خود مادر یك پسر کاکل‌زری شد .

زایمان ها زیر نظر آقای دکتر عیوض زاده و توسط خانم های قابله فرشته فرهبد و فخری ملتی انجام گرفت .

* در سه مورد زایمان که در بیمارستان و زایشگاه باهر انجام گرفت ،سه نوزاد پسر متولد شدند. مادران نوزادان بترتیب موعد زایمان خانم مینا عبداللهی ، خانم ساره سارهی و خانم معصومه عسگری نام دارند ..هر سه زایمان زیر نظر خانم دکتر خانیان صورت گرفت .

* بدینوسیله تولد نوزاد دختر خانم صدیقه قنات‌آبادی باطلاع دوستان و بستگان این خانواده می رسد . زایمان در زایشگاه مروستی و زیر نظر خانم دکتر مرندی انجام گرفت و نوزاد هنگام تولد ٣ کیلو و ٢٠٠ گرم وزن داشت .

در این بیمارستان ، همچنین خانم پروانه خواجه امیری دراولین زایمان خود که توسط خانم دکتر سرودی انجام گردید ، مادر یك پسر کاکل زری شد .

* خداوند به خانم مرضیه صالحی برای اولین بار فرزندی عنایت فرمود . نوزاد پسر میباشد که هنگام تولد ٣ کیلو و ٤٠٠ گرم وزن داشت .

در بیمارستان هشترودیان که نورسیده خانواده صالحی متولد شد ، دومادر دیگر نیز صاحب نوزاد پسری شدند .

این دو مادر خانم بدرالملوك برومند و خانم سرور رضائی می باشند .

با تولد نورسیده خانم برومند ، تعداد فرزندان این خانواده به ده نفر رسید .

کلیه زایمان های بیمارستان هشترودیان زیر نظر خانم دکتر همتی و آقای دکتر توکل صورت گرفت .

* طی ده مورد زایمان که در بیمارستان مفرح انجام گردید ،یك مادر بنام خانم طلعت قاسمی دختر زائیدند و ٩ مادر دیگر باسامی خانم کبری واحد ، خانم فخری گرامی ، خانم سکینه رضائی ، خانم افروز علامی ، خانم لیلا میرزائی ، خانم اقدس فردآذر ، خانم ربابه محمودی ، خانم زهرا میرزائی ،و خانم سکینه شبنمی هر کدام پسری بدنیا آوردند .

ما بکلیه خانواده های نامبرده نبریك میگوئیم و امیدواریم قدم نورسیده مبارك باشد .

سالنامه ١٣٤٧ دنیا

بضمیمه تقویم بغلی

ومقاله‌ای از : مهندس شریف امامی رئیس مجلس سنا

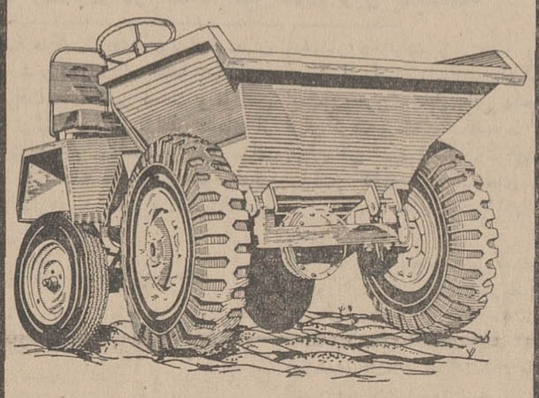

دامپر ١ ½ تن تکنوایس

ساخت ایران با یکسال ضمانت

برای حمل ونقل مصالح ساختمانی ومحصولات کشاورزی

خیابان ایزمخها ور چهارراه اسکندری شمارهٔ ١٨٨

تلفن : ٩٤١٢٠-٩٥٠٣٧٩-٩٥٠٣٨٩

تکنو ایس TECHNO_IS

مجهز بموتور دیزل هاتص

آریاهتل شیراز

چهارستاره‌ای لوکس مدرن ومجهز به آخرین وسایل بهداشتی با غذاهای ایرانی وفرنگی ازمسافرین محترم نوروزی پذیرائی مینماید برای رزرو مراجعه فرمائید .

خیابان سعدی تلفن ٧٧٢١

WERTHEIM

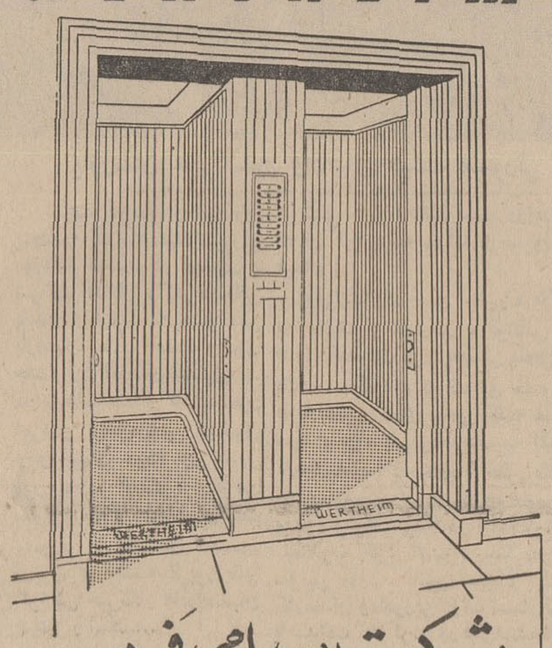

شرکت سهامی فم

نماینده انحصاری آسانسور و پله‌های برقی و در تهایم اطریش در ایران

خیابان شمیران نبش شهناز چهارم تلفن ٧١٩٤٢-٧٦٥٦٥٨

آگهی دعوت مجمع عمومی فوق‌العاده

از کلیه صاحبان سهام شرکت سهامی ره‌آورد بدینوسیله دعوت میشود که برای تشکیل مجمع عمومی فوق‌العاده در ساعت پنج بعد ازظهر روزشنبه ٢٦ اسفند ١٣٤٦ در محل شرکت حضور بهمرسانند.

دستورجلسه ١ـ تعیین خط مشی شرکت (انحلال یا ابقاء شرکت واصلاح پاره‌ای از مواد اساسنامه)

٢ـ انتخاب مدیر عامل و بازرس شرکت

مدیر عامل شرکت سهامی ره‌آورد

دکتر آرسن آرزو

از امریکا بایران مراجعه نموده اوقات پذیرائی صبح ها ٩ تا ١٢ بعداز ظهر ها با تعیین وقت قبلی نشانی ـ درمانگاه ادونتیست خیابان پهلوی شماره ١١١ نبش کوچه رشت تلفن های ٦٢٢٦٦٠ و ٤٤٥٢٥ ١ـ٣ آ ـ ٣٦٩١٣

برنامه تلویزیونی داروگر

مردی از آنکل

ازموفق ترین فیلم‌های تلویزیونی دنیا

یکشنبه هرهفته ساعت ٨ر٣٠ تا ٩ر٣٠ بعداز ظهر از تلویزیون ایران

کانال ٣

امشب داستان عروسك جادوئی

آگهی استخدام سازمان نواحی صنعتی

پیرو آگهی مورخ ٤٦ر١١ر٤ مربوط به استخدام ٥ نفر کارشناس و منرجم مورد نیاز بدینوسیله باطلاع کلیه داوطلبان که قبلا مدارك خودرا تسلیم و ثبت‌نام نموده‌اند میرساند که برای دریافت کارت ورود بجلسه امتحان و اطلاع از تاریخ و محل امتحان حداکثر تا تاریخ ١٩ر١٢ر٤٦ بسازمان نواحی صنعتی خیابان سعدی جنوبی ساختمان تقی‌نیا طبقه سوم مراجعه نمایند. ضمنا باطلاع داوطلبان شغل کارشناس آمار میرساند که فقط آن عده که دارای دانش نامه لیسانس و گواهینامه تخصصی آمار میباشند و آن را بسازمان نواحی صنعتی ارائه داده‌اند جهت دریافت کارت ورودی مراجعه نمایند .

١ـ٢ آ ـ ٦٠٠٣٨ **سازمان نواحی صنعتی**

آگهی دعوت

نظر باینکه در اولین جلسه مجمع عمومی فوق‌العاده مورخه ١٠ اسفند ماه ١٣٤٦ اکثریت حاصل نشد لذا طبق ماده ٧٤ قانون تجارت از صاحبان سهام دعوت میشود که در مجمع عمومی فوق‌العاده ثانی که در تاریخ ١٧ فروردین ماه ١٣٤٧ در دفتر شرکت واقع در تهران خیابان فردوسی ساختمان آفتاب شرق تشکیل میشود حضور بهمرسانند.

متمنی است ورقه ورودیه را تا یکروز قبل از تشکیل مجمع دریافت فرمائید.

دستور جلسه عبارت است از همان دستورجلسه قبلی بشرح ذیل:

١ـ تغییر بعضی از مواد اساسنامه

٢ـ ازدیاد سرمایه شرکت از طریق فروش سهام

٣ـ در صورت عدم تصویب ازدیاد سرمایه اتخاذ تصمیم درباره انحلال شرکت

٤ـ در صورت تصویب انحلال تعیین مدیر یا مدیران تصفیه

شرکت سهامی کارخانه پارچه بافی آذربایجان

آگهی استخدام

مرکز آمار ایران بمنظور خدمت در تهران و شهرستان ها تعدادی کارمند لیسانسیه و دیپلمه برطبق قانون استخدام کشوری بشرح جدول ذیل استخدام مینماید .

شماره ردیف	عنوان شغل	محل خدمت	گروه شغل	مورد نیاز	حداقل شرائط تحصیلی
١	کارشناس آمار و تجزیه و تحلیل روشها	تهران	٦	٤٣ نفر	لیسانسیه علوم ، علوم اجتماعی ، اقتصاد و آمار
٢	کارشناس برنامه نویس		٦		لیسانسیه ریاضی و فیزیك مهندس
				٤ نفر	رشته های الکترونیکی
٣	مهندس الکترونیك		٦	٢ نفر	دانشنامه مهندسی در رشته الکترونیك
٤	مترجم وهمکار کارشناس خارجی		٦	٤ نفر	لیسانس و تسلط کامل به فن ترجمه
٥	کارشناس آمارگیری	خارج از	٦	٣ نفر	لیسانس
٦	آمارگیر	مرکز	٤	٨ نفر	دیپلم کامل متوسطه ـ ریاضی طبیعی

داوطلبان واجد شرائط در صورت تمایل می‌توانند فرم ذیل راتکمیل نموده همراه با دوقطعه عکس ٤×٦ خود وسیله پست سفارشی لغایت روز ٢٢ر١٢ر٤٦ بنشانی (تهران ـ خیابان کوشك ـ کارگزینی مرکز آمار ایران) ارسال دارند .

امتحان روز جمعه ٤٦ر١٢ر٢٥ خواهد بود. داوطلبان بایستی روز ٢٣ و ٢٤ر١٢ر٤٦ جهت دریافت کارت ورود بجلسه امتحان به کارگزینی مرکز آمار ایران مراجعه نمایند . **مرکز آمار ایران**

نام	نام خانوادگی / تاریخ تولد
شماره شناسنامه و محل صدور	نام پدر
آخرین مدرك تحصیلی	رشته تحصیلی
نشانی کامل پستی	امضاء

آگهی استخدام استادیار

دانشکده ادبیات و علوم انسانی دانشگاه تهران برای رشته زبان وادبیات روسی احتیاج به یك تن استادیار دارد که از طریق مسابقه انتخاب و استخدام مینماید .

داوطلبان می‌توانند از تاریخ نشر اولین آگهی تامدت چهارماه همه روزه باستثنای ایام تعطیل باتسلیم مدارك زیر :

١ـ کلیه مدارك تحصیلات عالی و دانشنامه دکتر یا معادل آن در رشته مربوط

٢ـ برگ انجام خدمت زیر پرچم یا معافی از خدمت

٣ـ مدارك و سوابق استخدامی ، در صورتی که سابقه استخدامی داشته باشند

٤ـ شش قطعه عکس و دو برگ رونوشت مصدق شناسنامه

٥ـ برگ معرفی از سازمان هدایت فارغ التحصیلات کشور

بدبیرخانه دانشکده مراجعه و ثبت نام نمایند ا ف ١١١٣٤

٢ـ ٢ آ ـ ٥٦٨٨٠

از عموم صاحبان شرکت سهامی طیارپارس دعوت میشود

چون در جلسه مجمع عمومی فوق‌العاده آن شرکت که روز پنجشنبه دهم اسفند ماه ١٣٤٦ تعیین شده بود اکثریت حاصل نگردید لذا طبق ماده ٤٨ اساسنامه جلسه تجدید شد متمنی است در جلسه دیگری مجمع عمومی فوق‌العاده که در تاریخ یکشنبه ١٨ فروردین ماه ١٣٤٧ در مرکز اصلی شرکت واقع در خیابان فردوسی ساختمان آریا شماره ٣٣٥ تشکیل میشود حضوربهمرسانند.

دستور جلسه ـ اتخاذ تصمیم راجع بابقاء یا انحلال شرکت.

رئیس هیئت مدیره شرکت سهامی طیار پارس ـ مسعود نوخاسته

١ـ٢ آ ـ ٣٦٣٨٩

تلویزیون ایران

برنامه امشب

٥ر٠٠ ـ صفحات درخواستی
٥ر٣٠ ـ سلام شاهنشاهی ـ آغاز برنامه
٥ر٣٣ ـ خلاصه اخبار
٥ر٤٣ ـ صفحات درخواستی
٦ر٠٠ ـ برنامه بچه‌ها شامل اخبار ، بچه‌ها قصه بگین زنده‌ها چگونه زندگی میکنند و دوفیلم از فستیوال بین‌المللی فیلم کودکان بنام شب کلاه غیبی ونایکا و سنجاب و مضحك قلمی
٧ر٠٠ ـ واریته
٧ر٣٠ ـ زبان بجای قلم
٨ر٠٠ ـ فیلم افسونگر
٨ر٣٠ ـ اخبار
٩ر٠٠ ـ امیر ارسلان
٩ر٣٠ ـ فیلم سفر بااسلحه
١٠ر٠٠ ـ فیلم برادران سولیوان
١٠ر٥٠ ـ آخرین اخبار
١١ر٠٠ ـ سلام شاهنشاهی پایان برنامه

برنامه بامداد دوشنبه

٧ر٠٠ ـ سلام شاهنشاهی ـ آغاز برنامه
٧ر٠٢ ـ نیایش
٧ر٠٧ ـ ورزش
٧ر١٥ ـ مضحك قلمی
٧ر٣٠ ـ اخبار
٧ر٣٥ ـ موسیقی
٧ر٤٥ ـ تدبیر منزل
٨ر٠٠ ـ فیلم زنان هفت تیربند
٨ر٣٠ پایان برنامه

تلویزیون آمریکا

برنامه امشب

١٨ر٠٠ ـ خلاصه اخبار جهان
١٨ر١٥ ـ قلب شهر
١٨ر٤٠ ـ چهار راه
١٩ر٠٥ ـ خانواده ادامز
١٩ر٣٠ ـ کارآگاه رسمی
٢٠ر٠٠ ـ بونانزا
٢١ر٠٠ ـ خلاصه اخبار جهان
٢١ر٠٥ ـ نمایش واریته
٢١ر٥٥ ـ فیلم سینمائی

برنامه فردا

١٥ر٣٠ فیلم سینمائی
١٦ر٤٥ کاپیتان کانگرو
١٧ر٣٠ کشف

دنباله برنامه از ساعت ١٨ در شماره فردا درج میگردد.

تلویزیون آموزشی

برنامه فردا

٨ر٣٠ زمین شناسی و تکامل ششم طبیعی .
٩ر٣٠ شیمی ششم طبیعی و ریاضی
١٠ر٣٠ حساب استدلالی ششم ریاضی
١٤ر٣٠ انگلیسی سالهای ششم
١٥ر٣٠ فیزیك مکانیك ششم طبیعی و ریاضی

سالن مدوآرایش

سالن ارایش (آبرام)

چهل متری ایرانشهر خردمند شمالی
تلفن ٦٢٨٩٦٣
١ـ٦ ٢ آ ـ ٣٧٧٦

مزون سلین CELINE

خیابان ایرانشهر شمالی جنب کنسولگری آمریکا شماره ١٨٢
تلفن ٤٤١٣٩٣

سالن ارایش کابوشار

خیابان ایرانشهر شمالی جنب
تلفن ٤٤١٩٣

اطلاعات هفتگی

● صفحه ۷ . . . . .
● یکشنبه ۱۳ اسفندماه ۱۳٤٦
● سوم ذیحجه ۱۳۸۷ . . .

● سوم مارس ۱۹٦۸ . . .
● سال چهل‌ودوم . . .
● شماره ۱۲۵۲۷ . . .

مسابقات هنری دانش‌آموزان تهران با شرکت ۱٦۲۵ نفر چگونه انجام شد؟

پسرها درروزنامه‌نگاری از دخترها بیشتر ذوق بخرج دادند

تیم های روزنامه نگاری رادیو های ترانزیستوری همراه داشتند

اسفند ماه برای مسابقات هنری بدترین فصل است

پسرها و دخترها سروصدای زیادی راه انداخته بودند لباسهای رنگارنگ دخترها بارنگهای تند ودوشین سخت بچشم میخورد . برخی از آنها روی موزائیکهای سرد و یخ کرده سالن محمد رضا شاه پهلوی چندك زده بودند .

سالن ورزشی محمد رضا شاه همیشه محل برگزاری مسابقات ورزشی است ولی سالی یکی دوبار رنك دیگری بخود میگیرد وبرای انجام مسابقات هنری مورداستفاده قرار میگیرد .

*** محل نامناسب**

یکی دو سال است که بر اثر استقبال دانش آموزان در مسابقات هنری در تهران ، مسئولین باتوجه بکثرت نفرات شرکت کننده ، نیاز به سالن بزرگتری رااحساس کرده‌اند ولی چون سالنی برای‌این گونه برنامه‌ها در تهران وجود ندارد بنابراین سالن محمد رضا شاه را که از هیچ جهت برای برگزاری این مسابقات متناسب نیست مورد استفاده قرار می‌دهند. پله‌های این استادیوم که برای استقرار تماشاچیان ورزش ساخته شده روزانجام مسابقات هنری‌برای شرکت کنندگان رشته‌های نقاشی وخیاطی و خط مورد استفاده بود !

*** خیاطی در روی پله**

دخترها که شرکت کنندگان رشته خیاطی وکارهای دستی‌بودند روی‌پله‌های این‌سالن وسایل خود را پخش کرده بودند و لباسهای مورد نظر را تکمیل میکردند در وسط سالن‌یعنی‌جائیکه محل‌مبارزه تیمهای ورزشی‌است تیمهای‌روزنامه نگاری‌مدارس روی‌میزهای‌پینك‌پنك که اغلب‌آنها رااز‌مدارس‌خودشان فرستاده بودند برای تنظیم مجله کار میکردند و زحمت میکشیدند در یك طرف سالن دخترها و در طرف دیگر پسرهای شرکت کننده در رشته نقاشی کار میکردندیکی روی زمین چمباتمه زده بود، یکی وسائلش روی زمین پراکنده بود. یکی کاغذ نقاشی را بدیوارسالن پاپونزی نصب کرده بود وبهر حال اکثرا در یك چنین وضعی برای عرضه کردن آثار علمی و هنری رنج میبردند .

*** لبخند وقایقران**

موضوع نقاشی را قبلا اعلام کردند و قرار بود که شرکت کنندگان در رشته سیاه قلم « لبخند» را نقاشی کنند و بهمین جهت برروی اکثر کاغذها یك صورت خندان‌با موهای سیاه نقاشی شده‌بود. اکثر دانش آموزان در رشته سیاه قلم شرکت کرده بودند چون کار در این رشته برای دانش آموزان و نقاشان آماتور آسانتر است و داوطلبان با کمك یك‌مداد «کنته» میتوانند تصاویر مورد نظر خودرا رسم کنند .

تعداد شرکت کنندگان‌مینیاتور خیلی کم بود او برای آنها این شعر خیام که « درکارگه کوزه‌گری رفتم دوش ، دیدم دو هزار کوزه گویاو خموش » موضوع تعیین شده بود .

دانش آموزان شرکت کننده در رشته رنك‌و روغن خیلی راضی بودند چون میبایست فقط یك «قایقران » را نقاشی‌میکردند .

*** پسرها باذوق‌ترازدخترها**

اکثر دانش آموزان هنرمند مدارس در تنظیم مجلات بادوستان خود همکاری داشتند و بهمین‌جهت هم تعداد شرکت کنندگان رشته نقاشی کم شده بودو بچه‌ها واقعا در تنظیم مطالب مجله و نقاشی های آن ذوق بخرج‌میدادند.

هر تیم روزنامه نگاری مرکب از چهار نفر بود که فرصت‌داشتند از ساعت ۹ صبح تا۷ بعداز ظهر مجله‌ای در ۱٤ صفحه با موضوع های داده شده تنظیم کنند .

پسر ها در تنظیم و ترسیم‌مجلات ذوق بیشتری بخرج میدادند.جدول یکی از مجلات اقتباسی از تمبر تاجگذاری شاهنشاه آریامهر و علیاحضرت شهبانو بود . و بقدری دقیق و جالب ترسیم شده بود که بیننده ابتدا تصور میکرد تمبر را با دستگاه های مخصوصی بزرك کرده‌اند .

*** رادیوهای ترانزیستوری**

پسر ها اغلب توجهی به‌دستور هیات برگزاران نمیکردند و روی جلد راکه قرار بود متناسب با مقاله انتظار رسم شود با میل‌خود تغییر داده بودند و اکثرا سعی کرده بودند که روی جلد متناسب با نام دبیرستانشان باشد ، مثلا تیم مدرسه محمد رضاشاه‌پهلوی تمثال شاهنشاه راروی جلد رسم کرده بود .

برروی اغلب میز ها یك‌رادیوی کوچك ترانزیستوری دیده میشد که بچه ها برای اطلاع از اخبار مهم ایران و جهان از آن استفاده میکردند .

روی یکی دو میز نخودچی و کشمش‌بودو اغلب بچه های شرکت کننده ناهار را در سر میز کار خوردند .

وسایل آب‌و رنك ،قلمهای‌نی درشت‌و ریز روی میز ها فراوان بودو بچه ها باکمك آب و رنك ومداد رنگی تصاویر مجله رارنك میکردند .

*** در رشته موسیقی**

مسابقات در رشته های نقاشی، روزنامه نگاری ، دکلمه و فن‌بیان خط ، خیاطی ،آواز و ابزارموسیقی بودو چون سالن محمد رضاشاه پهلوی از جهت برگزاری بعضی ازاین مسابقات متناسب نبود وجای کافی هم وجود نداشت قسمتی از کاخ ورزش نیز برای انجام‌رشته های آواز ، موسیقی و دکلمه وفن بیان مورد استفاده قرار گرفت.

در راهرو های تربیت بدنی‌غلغله‌ای بود . دختر ها وسایل موسیقی‌خود را همراه آورده بودند . یکی‌ویلن همراه داشت ، یکی آکوردئون‌به شانه‌هایش بودو بهر حال هر کدام وسایل موسیقی مورد تخصص‌خود را آورده بودند .

اغلب دختر ها باپدر هاو مادر- هایشان در محل مسابقه حضور یافته بودند و اولیای آنها وسیله موسیقی را تادر اطاق آزمایش‌حمل میکردند .

صدای آواز شرکت کنندگان در راهروها اوج گرفته بود.شرکت کنندگان رشته آواز در زمینه‌آواز های ایرانی سئوالهائی میکردند. برای رشته دکلمه قبلا شعر : «زندگی زیباست » از طرف اداره امور تربیتی آموزش و پرورش استان بمدارس فرستاده شده بود و شرکت کنندگان باتمرین قبلی دوم شده‌اند در دومین مسابقات (بین مدارس برگزیده تهران) شرکت داده شده‌اند.

*** ۳۰ هزار شرکت‌کننده**

طبق آمار ۱٦۲۵ دختر و پسر درمسابقات تهران شرکت کرده‌اند که البته تعداد دخترهای شرکت کننده بیش از پسران است واین آمار نشان دهنده توجه بیشتر دخترها به فعالیتهای فوق برنامه میباشد.

نظیر این مسابقات در سایرشهرها ومراکز استانها برگزار شده‌است ومجموعا ۳۰ هزار دانش آموزدر این مسابقات شرکت نموده‌اند و برندگان آنها در اردوی تربیتی مخصوصی که **اواسط تابستان** تشکیل میشود شرکت خواهند کرد.

دخترها وپسرها تا ساعت هفت بعد ازظهر در استادیوم محمدرضا شاه پهلوی کار میکردند و زحمت میکشیدند . کارهای عرضه شده آنها را در پایان جمع کردند و برای‌رسیدگی هیات‌داوران به‌اداره امور تربیتی بردند و باوجود آنکه قرار بود همان جمعه شب اعضای هیات داوران نقاشیهای عرضه‌شده را در استادیوم مورد قضاوت قرار دهند ولی براثر مشکلاتی که‌پیش آمد این امر هم موکول به‌روزهای بعد شد و فقط در رشته‌های آواز وموسیقی تقریبا نتایج نهائی‌بدست آمد .

*** ارزش یابی کارها**

نکته مهم ارزش‌یابی کارهای این‌دخترها و پسرهای با ذوق‌است. باید در ارزش‌یابی به این نکته توجه داشته باشند که هیات‌داوران باید از بین متخصصین در رشته‌ها انتخاب بشوند. تنظیم مجله‌ای در چهارده صفحه در ۱۰ ساعت برای دانش آموزانی که اطلاعات آنها محدود به چند کتاب درسی‌وفرضا ده بیست کتاب غیردرسی است کار آسانی نیست و باذوقی که دخترها وپسرها روز اجمعه در تنظیم این مجلات بخرج میدادند ارزش‌یابی‌و اعلام برتری کار هر یك ازآنهارا فقط هیاتی متخصص وارد به‌کار روزنامه‌نگاری میتواند تعیین‌کند. وبرخلاف‌سایر رشته‌ها مانندنقاشی وموسیقی و خیاطی که دبیران با تجربه وزارت آموزش و پرورش میتوانندداوری‌صحیح‌نمایندقضاوت نتیجه کار روزنامه نگاران از این حدود خارج است و باید بعهده چند متخصص گذاشته شود .

*** عدم تسلط**

عدم تسلط مسئولین مخصوصا از سوژه‌ها و مشخصاتی که‌برای مجله‌ها تعیین شده‌بود بیشتربچشم میخورد. مثلاصفحات مجله‌بصورت برگهای جداگانه بشرکت کنندگان داده شده بود و آنها مجبور بودند بوسیله روبان آنها رابیکدیگر وصل کنند درحالیکه بهتر بودبرگها بهمان صورت‌معمول مجله‌ها داده شود.

ضمنا نباید از نظر دورداشت طرحهای‌جالبی که‌شرکت کنندگان به‌پیاده کردن آنها پرداخته بودند قبلا توسط مربیان و متخصصان هر مدرسه بررسی شده بود واین امر موجب شده بود که طرحها بسیار جالب ودلنشین باشد.

*** فصل نامناسب**

فصلی که‌برای‌انجام مسابقات‌هنری تعیین شده چندان مناسب نیست زیرا مصادف با روزهای امتحان ثلث دوم مدارس است و دانش‌آموزان از بیست روز قبل باید هم خود را برای امتحانات ثلث دوم‌و هم‌شرکت درمسابقات‌آماده‌نمایند. این امر موجب میشود که شرکت کنندگان ، با علاقه‌و تمرین کمتری در مسابقات شرکت نمایند یا شانس توفیق خود را در امتحانات از دست بدهند.

بهترین موقع برای انجام‌مسابقات دیماه است ، زیرا در این ماه امتحانات ثلث اول بپایان رسیده وتاشروع امتحانات ثلث دوم نیز باندازه کافی وقت باقی است.

برنامه آینده مولن روژها

فیلمهای چیچو وفرانکو را باید درمولن‌روژها دید

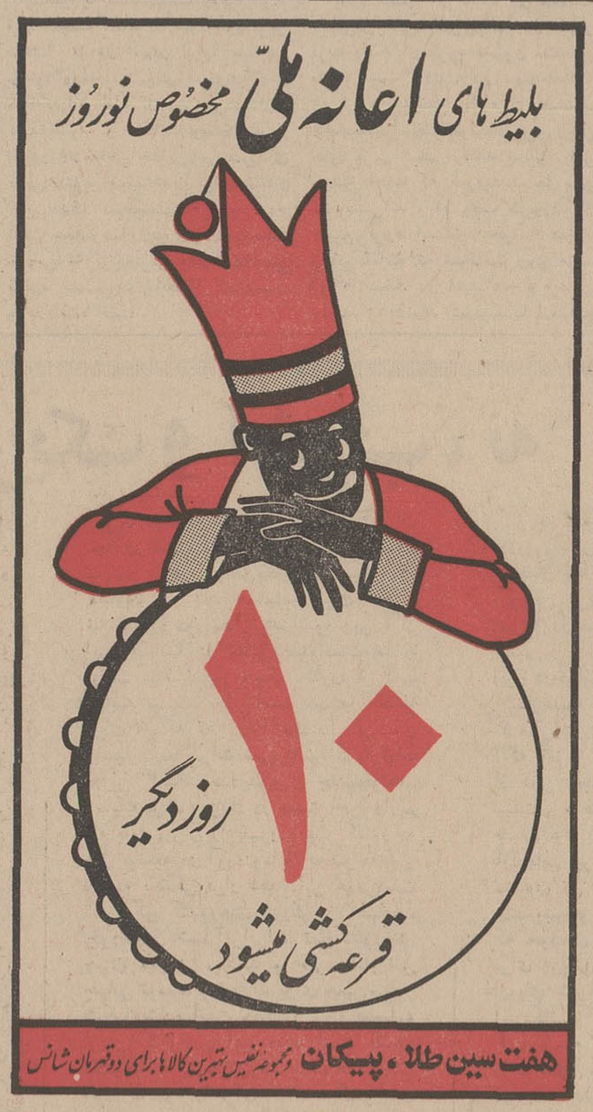

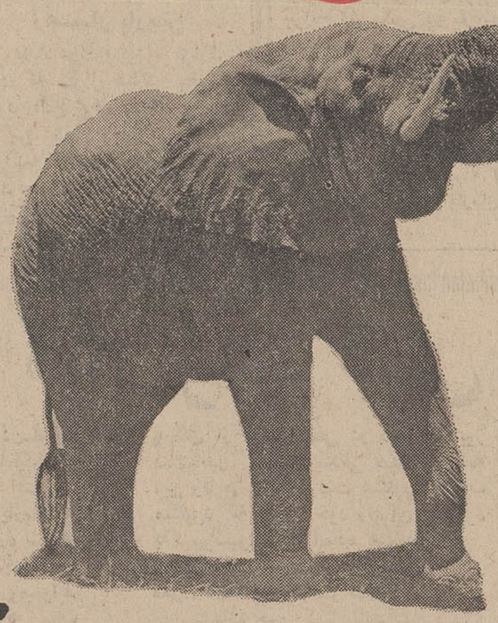

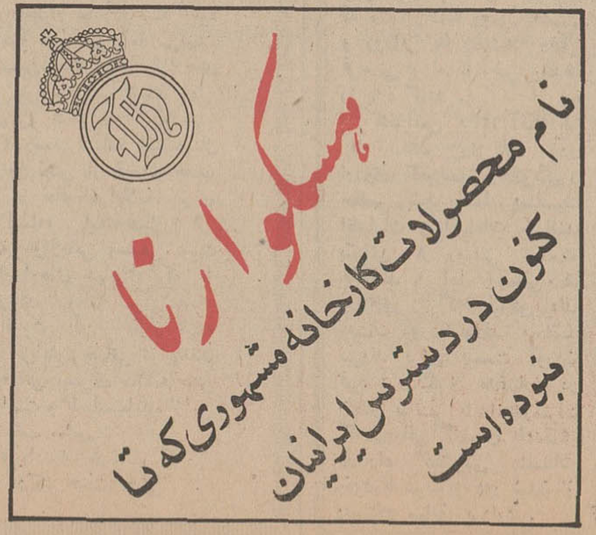

آگهی مناقصه خرید وسائل شماره ۱۳

۱ـ پرده کرکره‌سان‌فلکس ویامشابه آن ۳۰۰ مترمربع
۲ـ ماشین تحریرفارسی ولاتین ۲٤ر٤۷ر٦۷ سانتی اپتیما ۲ دستگاه
۳ـ وانتیلاتور ۳۰سانتی ایندولا یا مشابه آن ۵ دستگاه
٤ـ اقلام دفتری ووسائل رومیزی وغیره بشرح مشخصات موجود از طریق مناقصه خریداری مینماید. پیشنهاد دهندگان میتوانند بامراجعه به‌رکن ٤ستادوملاحظه مشخصات ونمونه و اجناس ودریافت برگ‌شرایط‌ومشخصات معامله پیشنهاد خود را طبق مفاد مندرج درشرایط معامله تنظیم وتاساعت ۱۰ روز ۲۳ر۱۲ر٤٦ به رکن ٤دانشکده افسری تسلیم نمایند .

۱ـ۲ آ ـ ٦۰۳۵٤ دانشکده افسری

یخهای بحران خاورمیانه آب میشوند

اعراب حاضرند اسرائیل‌را برسمیت بشناسندوآزادی کشتیرانی آن را تامین‌کنند اما حاضر به آشتی‌بادولت یهود نیستند

پیشنهاد « اباابان » وزیر امور خارجه اسرائیل در باره آغاز مذاکرات سه جانبه(اعراب‌اسرائیل و نمایندگان سازمان ملل متحد) ممکن است به نحوی « یخ های بحران خاورمیانه » راآب کرده و زمینه را برای رفع اختلافات‌اعراب و اسرائیل فراهم سازد .

سخنان « ابان » نشان میدهد که دولت اورشلیم بطور محسوسی در روش خود نسبت به بحران تجدید نظر کرده وسیاست نرمتری در پیش گرفته است زیرا پس‌از پایان جنگ‌شش‌روزه اسرائیل‌اعلام کردند که تنها بطور مستقیم حاضرند با اعراب وارد مذاکره شوند و حضور نماینده ثالث حتی سازمان ملل متحد را در این مذاکرات نمی پذیرند .

ظاهرا رد این پیشنهاد از طرف اعراب از یکسو ، توصیه ها وفشار دولت های دوست از سوی دیگر اسرائیل رابرآن داشته است که در روش خود تجدید نظر کند . ازاین رو بنظر میرسد که نقش «گونار یارینگ » نماینده دبیر کل سازمان ملل‌متحد در خاورمیانه تا حدی ثمر بخش بوده است . زیرا با اینکه مذاکرات محرمانه او با رهبران اسرائیل و اعراب به پیدا شدن راه حل قطعی منجر نشده معذلك راه را برای گفتگو بین دو طرف هموار ساخته است .

اظهارات « اباابان » نشان میدهد که دولت « لوی اشکول » دست کم با دو شرط حاضر است در مذاکرات سه جانبه شرکت کند :

اول اینکه گفتگو های سه جانبه هرچه زودتر جای بمذاکرات‌مستقیم بدهد . دیگر آنکه مذاکرات منحصر بامضای قرارداد متارکه جنك و یا ترك مخاصمه نباشدبلکه نمایندگان ذینفع مسئله امضای یك قراردادصلح دائمی ،را بطور جدی مورد بررسی قرار دهند.

کشور های عربی حاضرندتمام مزایای صلح را از قبیل پایان‌دادن بحالت جنك، آزادی کشتیرانی و شناسائی « دفاکتو » اسرائیل‌برای دولت اورشلیم قائل شوند ولی‌بهیچ وجه به آنچه خود«سازش وآشتی» بااسرائیلی هامیدهندتن‌درنمیدهند.

در حقیقت این یك روش اصولی است که ممکن است مورد تجدید نظر قرار گیرد . گزارش هائی که از بیروت میرسد نشان میدهد که ظاهرا دولتهای مصرو اردن‌در صورتی که اطمینان پیدا کنند که مذاکره با اسرائیل به تخلیه سرزمین های اشغالی اعراب منجر خواهد شد بدون توجه بنظریات سایر کشور های عربی مقامات اورشلیم وارد گفتگو خواهندشد.

*** شك وتردید**

«اباابان » دراین مورد جمله اطمینان بخشی بکار برده و گفته است :« نگهداری خطوط‌آتش‌بس فعلی هدف نهائی مانیست » .

معذلك با انتقاد شدید از«کسانی که میخواهند اسرائیل بمرز های چهارم ژوئن » باز گردد تولید یك نوع شك و تردید کرده است .

وزیر خارجه اسرائیل ضمنا در اظهارات خود به مفاد قطعنامه‌مورخ ۲۲ نوامبر شورای امنیت که در آن تاکید شده است « اسرائیل باید دارای مرز های مطمئنی‌باشد» اشاره کرده‌است .

آیا هدف « اباابان» از اشاره به قطعنامه شورای امنیت آن‌بوده که اسرائیل باید در مرز های‌قبلی خود تغییراتی بدهد ؟

وزیر خارجه اسرائیل در این باره باصراحت کامل سخن‌نگفته است ولی قدر مسلم این است که کشور های عربی خواستار تخلیه کلیه سرزمین های اشغالی از نیرو های اسرائیل هستند و همین‌ابهام در روش اسرائیل است که درهشت ماه اخیر از نزدیك شدن نظریات دوطرف بیکدیگر جلو گیری کرده است .

ازاین جهت با وجود تغییری که در روش اسرائیل نسبت‌به بحران خاورمیانه بوجود آمده و با این‌که دولتهای اردن‌و مصر اکنون بیش از هروقت دیگر ببازگشت اوضاع بحال عادی احتیاج دارند باز هم نمی توان در خوش بینی نسبت به رعایت احتیاط را از دست داد .

از: لوموند

اردن دونفر از اتباع خود را بسبب جاسوسی برای اسرائیل در ریدان مرکزی عمان بدار آویخت . این دو نفر عبارت بودند از یاسین‌محمود (سمت چپ) و فوزی محمدعبداله گروهبان ارتش اردن‌اینها در دادگاه اعتراف کردند که ازسال ۱۹۵۳ تاکنون اطلاعات‌سری مربوط به ارتش‌اردن رابه‌اسرائیل میداده‌اند این دو نفر بهار گذشته‌دستگیر شدند و پس از محکوم‌شدن در دادگاه ملك حسین حکم اعدام‌آنهارا‌تائید کردوی‌پارچه‌ای که روی سینه محکومین آویخته‌شده موارد مجرمیت آنها نوشته شده است.

از: الجمهوریه چاپ بیروت

کمونیسم‌دریمن‌جنوبی چه میکند؟

کمونیستهای خارجی در یمن و عربستان جنوبی چه میکنند ؟ این پرسشی است که اعراب از خود میکنند . آنانکه در کشور های عربی نشریات کمونیستی را مطالعه میکنند حملات‌نویسندگان کمونیست‌به رسوم اجتماع‌عرب را نیز میخوانند.روزنامه های کمونیستی مینویسند اساس رسوم و عادات قدیمی اعراب پوسیده است . همچنین اختلافات مذهبی و قبیله ای یا عقب ماندگی اکثریت مردم مورد انتقاد قرار میگیرد آنچه در جراید کمونیستی در باره‌رسوم یمن و عربستان جنوبی چاپ میشودنمودار ضعف رژیم جمهوری و ناتوانائی دفاعی این کشور در قبال حمله دشمن است . واضحتر آنکه مسکو اشاره میکند که عربستان جنوبی پای‌بند توهمات مذهبی و قبیله ای بوده ونتوانسته‌است‌همراه بازمان‌پیشرفت کند .

از جانبی مردم سرزمینهای عربی دیده اند که همیشه کمونیست ها همراه با قاهره از جانب رژیم جمال عبدالناصرگزارشهای استفاده از گاز های سمی علیه مردم یمن را تکذیب کرده اند . پیش از آنکه صوت‌العرب از عبدالناصر دفاع کند کمونیست‌ها بحمایت ازجمال‌عبدالناصرپرداخته‌و میگویند که استعمال گاز سمی دریمن از جانب ارتش مصر گزارشی است که حقیقت ندارد . سپس بسازندگان این شایعات حلمه شده کوشیده اند تا ثابت کنند که گاز های سمی را نیروی هوائی مصر در یمن بکارنبرده. در حالیکه کمیته بین‌المللی صلیب سرخ پس از تحقیقات اعلام کرد که دهها تن مردم یمن براثر گاز سمی که نیروی هوائی مصر در یمن بکار برده است کشته شده‌اند .

این روزنامه لبنانی در مقاله خود میگویدهمزمان با این‌گزارشهاشنیدیم که نیروی طرفداران امام‌البدر دریمن یك یمب انگن را واژگون کردند و خلبان آنرا که از اتباع یك کشور کمونیستی بود بازداشت نمودند . سلطنت طلبان یمن پس از سرنگون کردن آن هواپیما عکسها و اسنادی را در اختیار مطبوعات گذاشتند که گفته آنانرا تائید میکرد .

بیائید با یك حقیقت روبروشویم این حقیقت است که کمونیستهاتلاش میکنند تا در جهان عرب پایگاهی بوجودآورند . تابرای‌اجرای‌هدفهای خرابکارانه خود از آن بهره‌برداری کنند.آشوب و اختلاف ومشکلات‌روز افزون در مناطق جنوبی سرزمین‌های عربی بهترین موقعیت را برای‌رسیدن باین هدف کمونیستها فراهم کرده است مخصوصا رژیم ناتوان عربستان جنوبی که کوچکترین قدرت دفاعی ندارد بصورت پایگاه کمونیست ها در آمده است .

اگر رژیم عربستان جنوبی‌بخواهد برادرکشی و خونریزی را آغاز کند کمونیستها بآن کمك خواهند کرد زیرا بسود آنها است که اعراب دست به عرب کشی بزنند . همانطور که درگذشته‌کشور های کمونیست‌مهمات و اسلحه به جمال عبدالناصر دادند تا بخونریزی در یمن ادامه دهد .

بطور مسلم اگر دسته ای مخالف گسترش نفوذ کمونیستها در جهان عرب باشد آن گروه تاکنون مشخص نشده است . البته در جهت‌مخالف آن گروه شناخته شده ه ای هستند که‌به‌تحکیم‌تسلط کمونیسم برسرزمین های عربی کمك میکنند . این امر روشن است که کمونیست ها باین نیرومتکی‌اند و در وقت ضرورت از همین گروه استفاده خواهد شد . ولیکن آنانکه به کمونیسم روی می‌آورند سخت در اشتباهند . این دسته‌عقیده‌دارند کمونیستها ازمنافع آنان حمایت خواهند کرددر صورتیکه سیاست کمونیستی روی این اصل گردش نمیکند بلکه منافع مسلکی‌خود را ترجیح میدهد .

هنگامیکه در ژوئن ۱۹۶۷ اسرائیل برضد اعراب به تجاوز نظامی متوسل شد کمونیستها کجا بودند ؟ و چون اسرائیل براعراب پیروز شد دوستان کمونیست ماکجا بودند ؟ البته‌امروز بحمایت از اعراب تضمین ها می‌دهند ولی این مهم نیست مهم این است که کمونیسم همان نقشی را در یمن و عربستان جنوبی بازی میکند که در سایر نقاط گیتی بازی کرده است آنها موقعی بکشوری کمك می‌کنند که منافع خودشان ایجاب‌کند. برادران عرب ما در عربستان جنوبی باید این حقیقت را بخاطر داشته باشندکه کمکهای کنونی‌شوروی‌نتایج وخیمی خواهد داشت که یکی ازآنها از دست دادن استقلال خواهدبود.

مذاکرات نفتی - بلی اما تحریک و آشوب، نه

دوره دشنام دادن-تحریك کردن-فریب دادن و اغوا کردن و آشوب راه‌انداختن برای پیشبرد هدفهای سیاسی و اقتصادی گذشته است .اگر هم برای پاره‌ای از محافل سوداگر جهان این دوره سپری نشده باشد، برای ما خاتمه یافته تلقی میشود . انسان وقتی منطق‌دارد ومیتواند حقانیت اظهارات خویش را به ثبوت برساند، احتیاجی به جنجال کردن و آشوب برپاداشتن ندارد.

طی سالهای ملی شدن نفت طرفهای خارجی مابه‌دفعات ما را متهم میساختند که‌بجای بکار بردن منطق به شعار دادن پرداخته‌ایم در حالیکه‌درآنزمان نیزآنها بیش ازما بکارشعار دادن و تحریك کردن مردم مشغول بودند. امروز هم‌این تحریك‌و جنجال‌ازطرف‌آنها دنبال‌میشود.

مامیخواهیم مسائل فنی و اقتصادی رااز جنجالهای کوچه و بازار دور نگهداریم وآنرا به دست متخصصین بسپاریم تا در پشت میز کنفرانس - در محیط‌دور از تحریك و تهمت ، اظهارات و خواسته‌های دوطرف برمبنای واقعیات ، به‌درستی ارزیابی شود. ما این سیاست را از آنرو انتخاب کرده‌ایم که خود را در ادعای خویش محق میدانیم . اما طرفهای ما رفتاری درست عکس رفتار ما انتخاب کرده‌اند.

رادیوها و روزنامه‌های‌انگلستان حملات تندی علیه ایران آغاز کرده‌اند . امریکائیها - آنچنانکه گفته میشود - دست اندرکار شکستن بازارهای تازه نفت ما در پاره‌ای از کشورهای اروپای شرقی هستند.

پاره‌ای از عوامل نفتی در داخل کشور دست‌اندر کار تحریکاتی شده‌اند. همه این وقایع باهم ودرست هنگامی صورت میگیرد که ایران خود رابرای مذاکره باکنسرسیوم نفت آماده میکند.

هدف این حملات روشن است. ایران فکر کند اوضاع بحرانی است ودر خواسته‌های خود کمتر پافشاری کند. اما طرفهای ما حقیقتا از یك نکته غافل هستند و آن اینست که امروز نه‌سالهای ۲۹-۳۲ است و نه‌سالهای ٤۰-٤۱اکنون ما از یك سیاست مستقل ملی پیروی میکنیم که شرقو غرب آنرا مورد تایید قرار داده‌اند و فرضا که دیگران این سیاست را مورد تایید قرار نمیدادندماراه خودرا آنچنانکه به خیروصلاح خودمان است دنبال میکردیم آنچه در کشورما درسالهای اخیر-در سالهای بعد ازانقلاب شاه و مردم روی داده - از ایرانی ملتی واحد ساخته است. ملتی که ممکن‌است صدها مشکل داشته باشد، با دولت‌خود برسر مسائل گوناگون چانه بزند ،اما جائیکه پای منافع ایران در میان‌است یکدل و یکزبان است و طبعا تحریکات محافل نفتی تاثیری در خط مشی ملی ما نخواهد داشت .

مقابله به مثل باشیوه‌ایکه طرفهای خارجی ما در آغاز کار انتخاب کرده‌اند بهیچوجه دشوار نیست . اما وقتی حرفو منطق هست و ایران اطمینان دارد با تبعیت از یك روش منطقی سالم میتواند خواستهای خود را به کرسی بنشاندلازم نمی‌بیند متانت خودراازدست دهد.بعکس انتخاب ین روش صحیح سبب میشود که ایران همه قوای خود را صرف به کرسی نشاندن حرفهای منطقی خود بنماید.

درست بهمین علت است که محافل‌نفتی طرف ما میخواهند در وضعی با ما وارد مذاکره شوند که‌ماپاره‌ای ازکوششهای خو درا صرف خنثی کردن تحریکات بنمائیم .

اما همانطور که گفتیم ایرانی امروز میداند و خوب‌هم میداند که در قبال مسائلی که با استقلال ملی و موجودیت او بستگی دارد باید اتحاد کلمه داشته باشد واگر طرفهای ما خیال میکنند سیاست فریب و تحریك میتواند ملت ایران را ازراهی‌که برای نوسازی‌اقتصاد واجتماع خود انتخاب‌کرده بازداردوموانع احقاق حق او گردد ، سخت‌در اشتباهند. مارا عقیده براینست که سایر اعضای کنسرسیوم در انجام مذاکرات نفتی با ما از شیوه متین و دور از جنجال ایران پیروی کنند . اطمینان داشته باشند که مادر زمینه فروش نفت میخواهیم تجارت کنیم و تجارت همواره برمبنای توافق اصولی امکان‌پذیر است و دو طرف دارد که هر طرف باید در دادوستد منفعتی برای خود احساس کند تا تجارت عملا امکان پذیرباشد . اینرا مامیدانیم وطبعا در مذاکراتی که باکنسرسیوم در پیش است ایران باهمین نقطه نظر وارد بحث خواهد شد .

اما در عین حال صریحا بگوئیم تجارت حد و حصری دارد. مساله حاکمیت‌ملی، چیزی نیست که وارد دور مذاکرات تجاری شود. بنابر این هیچ پیشنهادی نبایددر ظاهر و باطن‌مغایر حاکمیت ملی ماباشد . و بعد حساب‌سازیهای ظاهری نباید وارد دور مذاکرات شود زیرا اگر این حسابها در سابق میتوانست ما را فریب دهد امروز دیگر کاری از آنها ساخته نیست. بهتر است بحثو گفتگو برای اینکه به درازا نکشد برمبنای واقعیا ت‌مذاکرات شروع‌شود . با توجه به‌این کلیات‌بایددیدایران چه‌میخواهد: مایك برنامه بزرك در دست اجرا داریم که باید ایران را بصورت یك کشور در حال توسعه در آورد وما را در مرحله‌اول توسعه یافتگی قرار دهد. این هدفی‌است که اگر کشورهای بزرك در اظهارات خودصادق‌باشندآنرابرای تمام‌کشورهای جهان تجویز میکنند و حتی کنفرانس جهانی توسعه و تجارت برای همین‌منظور تشکیل شده است ویکی‌از مواد قطعنامه اولین کنفرانس این بوده است که کشورهای در حال‌توسعه یك‌درصدارزش صادرات خود را برای کمك به کشورهای در حال توسعه و خرید کالاهای صادراتی آنها اختصاص دهند. بنابر این اگر ما میخواهیم بااتکای به منابع ثروت ملی خود ، توسعهٔ اقتصادی خود را عملی کنیم اقدامی شایسته انجام داده‌ایم که باید کشورهای‌درحال‌توسعه آنرامورداستقبال قرار دهند .

در اجرا این برنامه ما میخواهیم از منابع نفتی خود جمعا طی پنجسال آینده ۷۰۳۲ میلیون دلار درآمد تحصیل کنیم. درآمدنفتی خودرا (البته غیراز صادرات گاز به شوروی) از - ۱۰۰٤ میلیون دلار در سال آینده به ۱۸۲۲ میلیون‌دلار در سال ۵۱ برسانیم .

وباین ترتیب سالانه افزایشی معادل ۵ر۲۰ در صد در درآمد نفتی خود ایجاد کنیم .

این درخواستی است کاملا منطقی . کنسرسیوم سال گذشته استدلال کرد که افزایش سالانه۱۷درصد براستحصال (که آنروز مورد درخواست ایران بود) از نظر محدودیت بازارها امکان پذیر نیست . ما قبول کردیم که در قسمتی از جهان واز آنجمله کشورهای شرقی‌به بازاریابی بپردازیم و مقرر شد سالانه ۲۰ میلیون تن نفت بقیمت سرچاه از طرف کنسرسیوم در اختیار ما گذاشته شود که خودمان آنرا بفروشیم .اما می‌بینیم برای فروش همین نفت نیزدر بازارهای اروپای شرقی بارقابت شرکتهای نفتی امریکائی روبرو شده‌ایم ! بعلاوه کنسرسیوم ۲۰درصد اضافه استحصال درخواستی ما را بیش از قدرت جذب بازارها میداند در حالیکه اولاما برای فروش این اضافه استحصال از یکسال قبل به بازاریابی وسیعی دست زده‌ایم ودرقراردادهای تهاتری که با پاره‌ای ازکشورهای اروپای شرقی‌امضاء کرده‌ایم‌برای فروش آن بازار تهیه کرده‌ایم. ثانیا افزایش جهانی تولیدنفت ونیز افزایش جهانی مصرف سالانه بیش از ۲۰ در صد است و طبعانمیبایدماازاین جریان جهانی عقب بمانیم .

این‌بحث را فردانمال خواهیم کرد.

دکتر حبیب چینی

تفسیر سیاسی

جعفر مدنی

شورش رومانی

رومانی سر انجام فرصتی را که مدتها در انتظارش‌بود در بوداپست بدست آورد واز کنفرانس مشورتی احزاب کمونیست خارج شد .

ریشه های طغیان رومانی را باید در روابط گذشته‌این کشور باشوروی جستجوکرد. رومانی ها از سه سال قبل شیوه سیاسی تازه‌ای دربیش گرفتندواولین موردی که‌این شیوه سیاسی تازه تظاهرکرد مخالفت باطرح اقتصادی و تقسیم کار «کومون» بود .

رومانی معتقد بود که این برنامه مانع پیشرفت صنعتی آنست و اردوی کمونیستی را به دو دسته صنعتی‌وکشاورزی تقسیم می‌کند .این لامحاله‌به زیان کشور های دسته دوم است . اما علیرغم مخالفت رومانی «کومون» مصمم به اجرای برنامه خود بودو ناچار رومانی کوشید تااز وابستگی شدید اقتصادی خودبه‌شوروی و اروپای شرقی بکاهد و با ایجاد و گسترش مناسبات اقتصادی و سیاسی با غرب تعادلی دراین زمینه بین‌شرق وغرب بوجود آورد پس از آن روابط رومانی با امریکا ، انگلستان و سایر کشورهای بلوك غرب بسرعت توسعه یافت تاآنجا که رومانی‌اولین کشوری بود که با آلمان غربی مناسبات سیاسی برقرار کرد .

از آن پس آنچه‌موردتوجه رومانی بود این بود که‌بتواند سیاست خاص خود را ادامه دهد . و بهمین سبب به آنچه که گمان میکند ممکن است مانعی در راه استقلال عمل آن بوجود آورد باتردید و سوء ظن مینگرد .کنفرانس مشورتی احزاب کمونیست یکی از این موارد بود .

رومانی از آغاز هیچ علاقه‌ای بشرکت‌دراین کنفرانس‌نداشت زیراکه‌احساس میکرد‌شوروی از نیروی مسلط خود برای محکوم کردن شیوه‌های سیاسی رومانی بهره‌برداری میکند و میکوشد حداقل در مواردی نظرات خود را به کنفرانس و به‌رومانی تحمیل کند. رومانی تنها باین‌شرط حاضر شد در کنفرانس شرکت کند که هیچ حزب از حزب دیگر بدگوئی نکند ونمایندگان احزاب در صدد محکوم کردن شیوه‌های سیاسی یکدیگر برنیایند و از جمله سیاست رومانی در خاورمیانه و در اختلافات اعراب واسرائیل مصون از تعرض بماند و شورویها و دیگران ازحمله‌به چین‌خود-داری‌کنند . نمایندگان‌رومانی هنگامی که سالن کنفرانس را ترك میکردند گفتند که‌در کنفرانس بقولیکه بآنهاداده‌شده بود وفا نشده زیرا «خالد - بکتاش»رهبر حزب کمونیست سوریه‌دولت رومانی‌وسیاست مستقل آن را بشدیدترین وجهی مورد حمله قرارداده ورومانیها را آلت دست صهیونیست ها خوانده است . اماناظران سیاسی برآنند که اتهام «خالد بکتاش» تنها بهانه‌ای بودکه رومانی ازآن برای‌جدا کردن‌رسمی‌حساب خوداز اردوی شوروی‌استفاده کرد.

در حقیقت مناسباتی که اکنون بین بخارست ومسکو وجود دارد تاحدی مانع فعالیت آزادانه رومانی‌هااست و رومانی ها همیشه دنبال فرصتی بودند تا آخرین‌بندها را پاره کنند .

کنفرانس برای آنکه از یك شکاف بزرك تازه در اردوی کمونیستی جلوگیرد حاضر شد رسما بمناسبت اظهارات و اتهامات خالد بکتاش از رومانی معذرت بخواهد . اما رومانی ها بهانه‌ای را که دنبالش‌بودند بدست آورده بودند وحاضر نبودند برای بدست آوردن فرصت دیگری مدتها در انتظار بمانند بایدانتظارمیرفت که رومانی گامهای بلندتری در راه گسترش مناسبات خود با غرب و دور شدن از دوستان سابق بردارد .

رم

گوشه جهان

سرماخوردگی کنستانتین

رم-کنستانتین پادشاه یونان دچار سرما خوردگی شده وبه دستور پزشکان در هتل محل اقامت خود در رم باستراحت پرداخته است .

«آن‌ماری » ملکه یونان‌امروز باتفاق ملکه فردریکا مدتی‌به تنهائی درخیابان های شهر رم گردش کردند .

ملاقات خواهدکرد

لندن -«اولینکابروا» ستاره۲۲ ساله چکسلواکی که باتفاق همسرش «برادهاریس» وارد لندن شده‌است فردا شب به مناسبت نمایش فیلم « رومئو وژولیت» در سینما «اودئون» با الیزابت دوم ملکه انگلیس و اعضای خانواده سلطنتی‌بریتانیا ملاقات خواهدکرد .

این دومین مسافرت ستاره چکسلواکی به لندن است. او سال گذشته برای شرکت در فیلم «انتقال زن» به انگلستان آمده بود .

دفن برفها

واشنگتن- یك مقام رسمی‌در واشنگتن اظهار داشت برفهائی که روز ۲۳ژانویه بر اثر سقوط بمب افکن «ت-۵۴» در گروئنلند به رادیو اکتیویته آلوده شده‌اندر تابستان‌آینده به‌آمریکاحمل‌خواهندشدو در ناحیه‌ای در کارولین شمالی در زیرخاك مدفون خواهدشد .

این برفها در ظرفهای‌مخصوصی که دارای پوشش سربی‌خواهند بودبوسیله کشتی از گروئنلند به آمریکا منتقل خواهدشد .

آتش سوزی

خرطوم - بر اثر آتش سوزی مدهشی که در یکی از شهر های کوچك سودان واقع در جنوب خرطوم روی‌داد دست‌کم پانصدخانه بکلی سوخت وهزار خانواده بیخانمان شدند .

مامورین آتش نشانی پس ازده ساعت مبارزه سرانجام‌توانستند آتش رامهار کنند .

پس از ۱۰ سال

بغداد-دیروز برای نخستین بار پس از ده سال یك مسابقه اسب دوانی در بغداد انجام شد پس از انقلاب ژوئیه ۱۹۵۸ که منجر به سقوط رژیم سابق عراق گردید مسابقه اسب دوانی در بغدادمنسوخ شده بود

دعوت کرده

الجزایر - روزنامه «المجاهد » گزارش داد که ژنرال دوگل رئیس جمهوری فرانسه باردیگر از سرهنك بومدین رئیس جمهوری الجزایر به پاریس دعوت کرده‌است .

دوگل که‌چندی قبل از بومدین رسما بفرانسه دعوت کرده بود در ملاقات اخیر خود با وزیر کشور الجزایر اظهار تمایل کرده‌است که این مسافرت در آینده نزدیك عملی شود .

رو به بهبود است

کیپ تاون - سخنگوی بیمارستان گروت شور امشب به خبرنگار خبر گزاری‌فرانسه اظهار داشت که حال دکتر بلیبرك همچنان رو به بهبود می رود .

وی گفت مادر انتظار دریافت دستور لازم از طرف پروفسور بارنارد هستیم تا مرد پیوند قلبی را از بیمارستان مرخص کنیم.

رهسپار پاریس

بغداد-رادیو بغداد گزارش داد که ژنرال شاکر محمود وزیر دفاع عراق در اواخر ماه مارس بعنوان دیدار رسمی از فرانسه رهسپار پاریس‌خواهد شد .

بلیط های اعانه ملّی مخصوص نوروز
۱۰ روز دیگر
قرعه کشی میشود
هفت سین طلا، پیکان و مجموعهٔ نفیس بهترین کالاها برای دو قهرمان شانس

کنچ اینترناشنال متان لیمیتد
مقیم ناسو درباهاما

صاحب اختراع راجع به «طریقه و دستگاه مخصوص تهیه گاز طبیعی جهت آبگونه سازی» که در ایران تحت شماره ۳۲۷۸ - به ثبت رسیده است اجازه بهره‌برداری از اختراع مزبور را باشخاص ذینفع عرضه مینماید. برای کسب اطلاع بیشتر بدفتر حقوقی ر. آقابابیان و همکاران خیابان شاه کوچه نوبهار مراجعه شود.
آ-۶۰۵۴۶

کنچ اینترناشنال متان لیمیتد
مقیم ناسو درباهاما

صاحب اختراع راجع به «تبدیل نمودن گاز ها بمایع» که در ایران تحت شماره ۴۷۶۳ - به ثبت رسیده است اجازه بهره‌برداری از اختراع مزبور را باشخاص ذینفع عرضه مینماید. برای کسب اطلاع بیشتر بدفتر حقوقی ر. آقابابیان و همکاران خیابان شاه کوچه نوبهار مراجعه شود.
آ-۶۰۵۵۶

کنچ اینترناشنال متان لیمیتد
مقیم ناسو درباهاما

صاحب اختراع راجع به «طریقه دفع انیدرید کاربونیك از گازهای طبیعی که در ایران تحت شماره ۳۲۷۹ به ثبت رسیده است اجازه بهره‌برداری از اختراع مزبور را باشخاص ذینفع عرضه مینماید. برای کسب اطلاع بیشتر بدفتر حقوقی ر. آقابابیان و همکاران خیابان شاه کوچه نوبهار مراجعه شود.
آ-۶۰۵۴۴

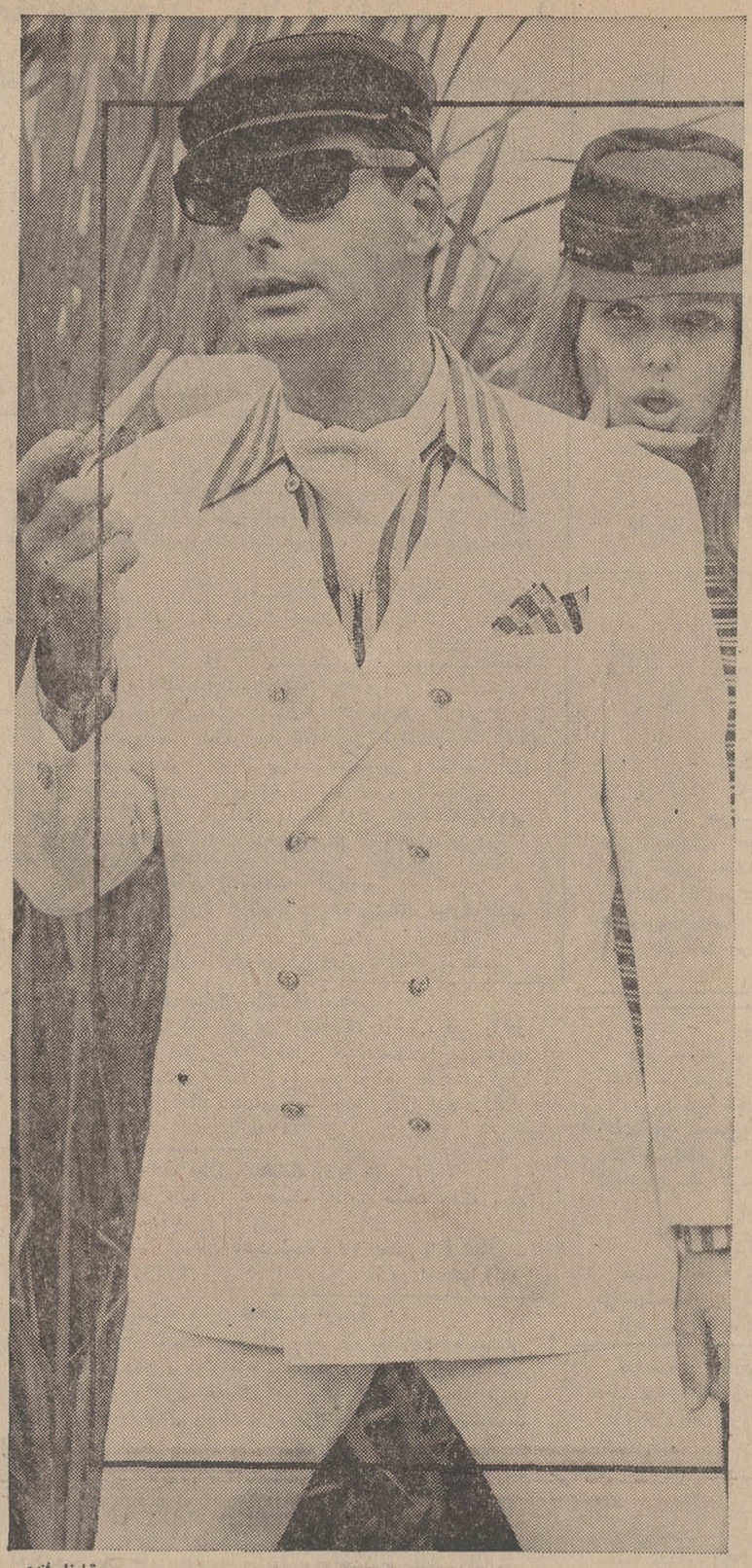

یك صفحه از آلبوم مد ترویرا

این کت سفید مدل مزون شانتال دوکریزنوا - پاریس از گاباردین سفید ترویرا ونخ تهیه شده است

بزرگترین مزونهای جهان در تهیه مدلهای اختصاصی از ترویرا استفاده میکنند. شما هم برای تهیه لباسهای نو ومدرن خود ترویرا را انتخاب کنید چون ترویرا در انواع گوناگون و باب هرنوع سلیقه: شیك و خوشپوش است. اطو نگهمیدارد جمع وچروك نمیشود. سبك وزن ومتناسب با هرآب وهوا است.

ترویرا TREVIRA® HOECHST

شیك وظریف وزیبا برازندهٔ شما

تبلیغات فنزی

ترویرا - علامت ثبت شده کارخانجات فاربور که هوخست آ.گ فرانکفورت الیافیست که نتیجه تحقیقات چندین ساله این مؤسسه معظم برای تهیه مواد بافتنی با خصوصیات فوق‌العاده میباشد.

هر بامداد اوّل
سلام

نمایندهٔ انحصاری انواع
کاغذ دیواری لیلاند
از متری ۵۰ تا ۱۰۰ ریال
نمایشگاه چهارراه فرح و عباس آباد
تلفن ۷۶۴۷۳۳
لك لك

آگهی دعوت مجمع عمومی

مجمع عمومی عادی شرکت سهامی تلفن ایران طبق بند «ب» ماده «۶» اساسنامه قانونی شرکت، مصوب ۱۶ اسفندماه ۱۳۳۱ روز یکشنبه ۲۷ اسفندماه ۴۶ ساعت ۹ صبح درمحل اداره مرکزی واقع درخیابان نادری کوچه لاله تشکیل میگردد.

از آقایان صاحبان محترم سهام تمنا میشود که درجلسه مجمع عمومی شرکت فرمایند.

دستور جلسه عبارتست از:

۱- بررسی و تصویب بودجه سال ۱۳۴۷ شرکت.
۲- رسیدگی بامور جاری.

رئیس هیئت مدیره و مدیرعامل شرکت سهامی تلفن ایران
همایون انصاری
آ-۶۰۶۳۶

ژنتیروکو آ. ك «مقیم زوك» در سوئیس صاحب اختراع

راجع به «اصلاحات مربوط به مواد ترکیبی جهت روکش لاستیك روئی وسائط نقلیه وطریقه تهیه آن» که در ایران تحت شماره ۳۲۶۶ به ثبت رسیده است اجازه بهره‌برداری از اختراع مزبور را به اشخاص ذینفع عرضه مینماید. برای کسب اطلاع بیشتر بدفتر حقوقی ر. آقابابیان خیابان شاه کوچه نوبهار مراجعه شود.
آ-۶۰۵۴۲

انجمن دوشیزگان و بانوان

برای استقبال از نوروز
کلاس شیرینی پزی
تشکیل گردید
مدت سه هفته- شهریه ۴۰۰ ریال

دراین کلاس، زیرنظر خانم گریگوریان طرز تهیه انواع شیرینی‌ها بشما یادداده میشود
علاوه براین، برای دوره جدید این کلاسها نیز نامنویسی میشود:
خیاطی- آشپزی- منشیگری - ماشین نویسی- رانندگی- کمکهای اولیه -گلسازی - آرایش وزیبائی- فارسی - زبان انگلیسی.
برای نامنویسی بدبیرخانه انجمن دوشیزگان وبانوان (خیابان بهارشمالی- نبش نامجو- تلفن های ۷۵۶۸۳۱ و ۷۶۴۹۸۴) مراجعه فرمائید.

درمانگاه فیزیوتراپی دانشکده پزشکی

به محل جدید واقع درخیابان امیرآباد شماره ۲۲۱ منتقل شد. این درمانگاه بکلیه وسائل درمانی فیزیوتراپی مجهز است وازساعت هشت تادوازده بامداد ازمراجعین پذیرائی می‌نماید. الف ۱۱۶۶۰
دانشکده پزشکی دانشگاه تهران
آ-۶۰۳۵۰
۱-۲

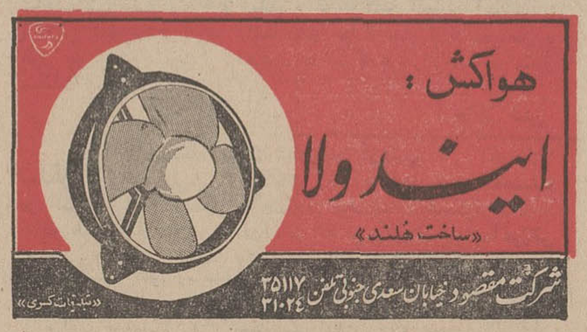
هواکش:
ایندولا
«ساخت هلند»
شرکت مقصود خیابان سعدی جنوبی تلفن ۳۵۱۱۷ ۳۱۰۲۴
«تبلیغات کسری»

سایر محصولات ایندولا:
سشوار. بخاری برقی. بادبزن برقی ایندولا
نمایندگی ایندولا در اهواز کالای خانه فلکه جنب پل
آ-۶۰۵۹۶

عرض سپاس معلمان کشور به‌پیشگاه شاهنشاه آریامهر

پیشگاه مبارك شاهنشاه آریامهر
معلمان ناحیه ۵ تهران از عنایات رهبر عالیقدر خودکه همیشه دراندیشه تامین زندگی فرهنگیان بوده‌اند سپاسگزارند
ازطرف کارکنان دبیرستان آصف ناحیه ۵ تهران - امینه حامیان

پیشگاه مبارك شاهنشاه آریامهر
چون فرمان مطاع ملوکانه خواسته‌های فرهنگیان را جامه‌عمل پوشانیده بدین مناسبت تشکرات و ادعیه قلبی خودرا به‌پیشگاه ذات اقدس شهریاری تقدیم بقاء عمر ودوام سلطنت اعلیحضرت شاهنشاه آریامهر را از خداوند خواستاریم .
کارکنان دبیرستان آصف‌تابعه اداره آموزش‌وپرورش‌ناحیه۵تهران حامیان - محلاتی - صمدانی - طلوع - خاقانی - قیصریه‌غیائی- خانی - رقابی - صدریان - افتخاری - محقق - برکسه- مهربان- حصیریان - امینی آ_ ۳۸۵۲۷

پیشگاه مبارك شاهنشاه آریامهر
معلمان ناحیه ۵تهران از عنایات رهبر عالیقدر خود که همیشه دراندیشه تامین زندگی فرهنگیان بوده‌اند سپاسگزارند .
از طرف کارکنان دبستان دولتی رشید ناحیه ۵ تهران : ارجمند- هخامنش- برواتی - موقتی - شاه‌کامرانی - ذوقی - مدرسی - ساعتچی - بصیری - لطفی - فاطمی - ساعتچی - محمد نوری - گارزی - کامیاب - گلرخ آ_ آ_۳۷۵۴۹

پیشگاه مبارك شاهنشاه آریامهر
اینك‌که یکبار دیگر الطاف و عنایات بیکران آن خسرو دانش پرور باصدور فرمان اعطاء یك رتبه بکلیه معلمان کشور متجلی شده است افتخار دارد مراتب سپاس وحق شناسی صادقانه کادر آموزشی دبستان فرشته ناحیه ۸ تهران را به‌آستان مبارك شهریار فرهنك‌پرور تقدیم دارد .
آ_ ۳۷۵۴۷ **جان نثار - اشرف نقبائی**

پیشگاه مبارك شاهنشاه آریامهر
سپاس بیکران خودرا بعنوان یك معلم حق‌شناس بخاکپای‌آن پدر تاجدار تقدیم سلامت آن شهریار خردمند را از خداوند خواستار است
از طرف کارمندان دبیرستان محمد حجازی - ناحیه ۵ فرهنك
آ_ ۳۷۵۱۳ **عیسی باقری**

پیشگاه مبارك شاهنشاه آریامهر
معلمان ناحیه ۵ تهران از عنایات رهبر عالیقدر خودکه همیشه دراندیشهٔ تامین زندگی فرهنگیان بوده‌اند سپاسگزارند
از طرف کارکنان دبیرستان دخترانه کسائی - دیانتخواه - ناحیه ۵تهران آ_۳۷۵۲۵

پیشگاه مبارك شاهنشاه آریامهر
کارکنان دبستان نظامی ناحیه ۸ آموزش وپرورش باصدور فرمان اعطای یك رتبه بکلیه معلمان کشور از الطاف ملوکانه سپاسگزارند .
آ_ ۳۷۵۲۳ **جان نثار - مهدی طاهری**

پیشگاه مبارك شاهنشاه آریامهر
اکنون که بفرمان مبارك همایونی اوامر شاهانه درمورد یك‌رتبه ترفیع فرهنگیان شرفصدور یافته ، کارکنان دبستان دولتی هنر ناحیه ۴ تهران مراتب سپاسگزاری خودرا اعلام میدارند
ازطرف کارکنان دبستان هنر - گلزاد
آ_۳۷۵۵۳

پیشگاه مبارك شاهنشاه آریامهر
مفتخرا ازطرف کلیه آموزگاران دبستان روز مادر از توجهات وعنایات‌ملوکانه که نسبت بفرهنگیان مبذول‌فرموده‌اندسپاسگزاری مینماید **زرین‌تاج مخبری**
۳۷۵۲۱

پیشگاه مبارك شاهنشاه آریامهر
معلمان ناحیه ۵ تهران از عنایات رهبر عالیقدر خودکه همیشه دراندیشهٔ تامین زندگی فرهنگیان بوده‌اند سپاسگزارند .
ازطرف کارکنان دبیرستان دخترانه سیندخت - تابعه اداره آموزش و پرورش ناحیه۵ تهران - قزل‌ایاغ
آ_۳۷۴۸۹

پیشگاه مبارك شاهنشاه آریامهر
کارکنان ودبیران دبیرستان نوین از اعطای یك رتبه ترفیع بمعلمان کشور که‌بامر ملوکانه شرفصدور یافت از پدر تاجدار خود نسبت بعنایات و مراحم شاهانه کمال سپاسگزاری را مینمایند
رئیس دبیرستان نوین - علی طلائی‌فر
آ_۳۷۵۱۷

پیشگاه مبارك شاهنشاه آریامهر
ازعنایات وتوجهات شاهنشاه دانش پرور نسبت بفرهنگیان سپاسگزار است . **مدیر دبستان فیروز -بخش ۱۰ فرهنگی**
آ_۳۷۵۶۱

پیشگاه مبارك شاهنشاه آریامهر
معلمان ناحیه ۵تهران از عنایات رهبر عالیقدر خود که همیشه در اندیشه تامین زندگی فرهنگیان بوده‌اند سپاسگزارند
ازطرف کارکنان دبستان سنائی ناحیه ۵ تهران - موسی‌رضا
آ_۳۷۵۵۷

پیشگاه مبارك شاهنشاه آریامهر
کارکنان دبیرستان مهران و دبستان کامیاب ناحیه ۴ از عنایات آن رهبر خردمند نهایت سپاسگزارند .
آ_۳۷۵۷۱ **داودزاده - بدیلی**

پیشگاه مبارك شاهنشاه آریامهر
معلمان ناحیه ۵تهران از عنایات رهبر عالیقدر خود که همیشه‌در اندیشه تامین زندگی فرهنگیان بوده‌اند سپاسگزارند .
ازطرف کارکنان دبیرستان شیرین ناحیه ۵ تهران
زهره میرحیدر - آسیه‌وزیر دفتری -بتول جان ایرانی - پروین پروانه -بلقیس زاهدی -منیژه قچوند -مهربانو هوشیار - وحید هوشیار -اقدس بیژن- نصرت‌الزمان شیدوش - پروین کاسمی- خسرومحمدی - گوهرالشریعه دست‌غیب - مهین انوشهر-مرضیه محمد نوری -مه‌بانو همایونی- ملیحه مشوق‌زاده -محمد حسین فرجاد -اردشیر کامکار- محمدبحرینی -مجتبی فائزی -هلن‌چمنی- گیتی فرح‌حبیبیان -فاطمه میرزمانی - فخرالملوك نوذری - افخم آذرمگین .
آ_۳۷۵۱۵

دبیران و کارمندان دبیرستان پرنیانی
مراتب سپاس و حق شناسی خود را نسبت به شاهنشاه آریامهر در ترمیم نمودن حقوق فرهنگیان ابراز میدارند.

پیشگاه مبارك شاهنشاه آریامهر
چون بفرمان مطاع ملوکانه خواسته‌های ما فرهنگیان جامه‌عمل پوشیده بدین مناسبت تشکرات قلبی خود را به‌پیشگاه ذات اقدس شهریاری تقدیم بقاء عمرودوام سلطنت اعلیحضرت‌شاهنشاه آریامهر را ازدرگاه ایزد متعال خواستاریم .
از طرف کارکنان دبستان دولتی بیژن - تابع آموزش و پرورش ناحیه ۴- ایران طلائی‌پور آ_۳۷۴۱۹

پیشگاه مبارك شاهنشاه آریامهر
از عنایات خاص رهبر عالیقدر وخردمند ایران که همیشه شامل‌حال فرهنگیان میشود سپاسگزاریم .
از طرف کارمندان و دبیران دبیرستان نوربخش ناحیه۹
۱-۶۰۵۳۹ **ملیحه آهنگری**

پیشگاه مبارك شاهنشاه آریامهر
از عنایات خاص رهبر عالیقدر وخردمند ایران که همیشه شامل‌حال فرهنگیان میشود سپاسگزاریم .
از طرف معلمان دبستان ملی الهام ناحیه ۹- مهین دادوی
آ_۶۰۵۳۶

پیشگاه مبارك شاهنشاه آریامهر
مفتخرا از طرف کارکنان دبستان دین و دانش بیات ناحیه ۸ تهران از عنایات رهبر عالیقدر ومحبوب سپاسگزاری مینماید.
آ_۳۷۵۰۵ **جان‌نثار - معدنی**

پیشگاه مقدس شاهنشاه آریامهر
هرچند در تمام مراحل مراحم ملوکانه شامل عموم فرهنگیان بوده در این هنگام که فرمان مطاع مبارك نسبت باعطای یك پایه شرفصدور یافته موجب افزایش تشکر است ومایه افتخار ومباهات خواهد بود که سپاسگزاری جان نثاران به‌پیشگاه شاهنشاه محبوب مورد پذیرش قرار گیرد.
از طرف دبیران و کارمندان دبیرستان‌علمیه ناحیه۴ تهران-صدری
ا_۳۷۵۰۹

پیشگاه مبارك شاهنشاه آریامهر
افتخار دارد از طرف دبیران و کارکنان دبیرستان مدرس ناحیه ۴- تهران مراتب سپاسگزاری و حق‌شناسی را نسبت باعطای یك رتبه بفرهنگیان کشور بپیشگاه مبارك همایونی عرضه دارد.
جان نثار- رئیس دبیرستان‌مدرس‌ناحیه ۴تهران- طباطبائی‌یزدیان
۱_۳۷۵۱۱

پیشگاه مبارك شاهنشاه آریامهر
دبیران دبیرستان سپیده از توجهات شاهنشاه آریامهر درمورد فرهنگیان سپاسگزار و مراتب شاهدوستی خود را اعلام میدارند.
آ_۳۷۵۰۱

پیشگاه مبارك شاهنشاه آریامهر
چون فرمان مطاع ملوکانه خواسته‌های فرهنگیان را جامه‌عمل پوشانیده بدین مناسبت تشکرات و ادعیه قلبی خود را به پیشگاه ذات اقدس شهریاری تقدیم بقاء عمر و دوام سلطنت اعلیحضرت شاهنشاه آریامهر را از خداوند خواستاریم.
کارکنان دبیرستان مشکوتی تابعه اداره آموزش و پرورش ناحیه۵
آ_۳۷۴۸۵

پیشگاه مبارك شاهنشاه آریامهر
مفتخرا از طرف دبیران و کارکنان دبیرستان سعیدالعلماءاز توجهات ملوکانه نسبت بفرهنگیان سپاسگزاری میسماید.
آ_۳۷۴۷۷ جان نثار -علی‌النك

پیشگاه مبارك اعلیحضرت همایون شاهنشاه آریامهر.
در این موقع که بفرمان مطاع ملوکانه خواسته‌های ما معلمین تامین گردیده است بدینوسیله مراتب سپاسگزاری خود را اعلام ودوام عمر و بقای سلطنت ذات اقدس شهریاری را از درگاه‌ایزد متعال مسئلت مینمائیم.
آموزگاران و کارکنان دبستان سیروس.ناحیه۴
عشرت گودرزی -زهرا محبی - نجمی و نوفی - توران اشتری- گیتی طهماسبی - بدلیه حیفائی- احترام‌نصرمولود خدایار -نرگس اسمعیلی - رقیه‌سلطانی-صدیقه برکئی -فاطمه مشیریان- صدیقه روشن -مهین بنائی-فرح فرحپور-مریم غمامی -مهراکرم کریمی- فاطمه مقدم -فاطمه زاهد شکرابی -پروین خلیلی آذر- پوراندخت بیات ماکو -طیبه هندی - صدیقه کیوانی - پروین زرین‌جام- حرمت کبیری - فاطمه روحی -سکینه افصحی-سیمین اقامحمدپور- سیمین دشتکیان -منیرالسادات یامطهری -پوراندخت میرشجاع- فریده ایکالچ - آ_۳۷۴۵۵

پیشگاه مبارك اعلیحضرت همایون شاهنشاه آریامهر.
اکنون که در آستانه سال نو اوامر ملوکانه برای اجرای کامل قانون بااعطاء یکرتبه به معلمین کشور شرف صدوریافته اینجانبان معلمان دبیرستان فرحناز پهلوی مراتب جانفشانی و فداکاری خود را در راه بثمر رساندن نیات عالیه و آرمان مقدس آن‌شاهنشاه بزرك اعلام میداریم .
از طرف معلمین - رئیس دبیرستان فرحناز پهلوی-میراسکندری
آ_۳۷۴۶۵

پیشگاه مبارك شاهنشاه آریامهر
اینك که‌یکباردیگر الطاف‌وعنایات بیکران‌آن خسرودانش‌پرور باصدور فرمان اعطاء یك رتبه بکلیه معلمان کشور متجلی شده است افتخار دارد مراتب سپاس‌وحق‌شناسی صادقانه کادرآموزشی دبستان خجسته ناحیه ۸ تهران را باستان مبارك‌آن شهریارفرهنك پرور تقدیم دارد .
۱-۳۷۴۶۷ جان نثار . ایازی

پیشگاه مبارك شاهنشاه آریامهر
کارمندان و دبیران دبیرستان حافظ از عنایات آن رهبر عادل‌و عالیقدر نهایت تشکر دارد .
جان‌نثار - نصرت‌الله مقومی تهرانی - رئیس دبیرستان حافظ
آ_۳۷۴۷۱

پیشگاه مبارك شاهنشاه آریامهر
دبیران و کارمندان دبیرستان محمدعلی فروغی تابع اداره آموزش و پرورش ناحیه ۴ تهران مراتب تشکر وسپاس خویش‌را نسبت بعنایات همایونی تقدیم میدارند.
آ_۳۷۴۶۹ **رئیس دبیرستان محمدعلی فروغی -آقاحسینی**

پیشگاه‌مبارك‌اعلیحضرت همایون شاهنشاه آریامهر
بادرودفراوان کارکنان اداره آموزش‌و پرورش ناحیه چهارتهران مراتب سپاس و شکرگزاری خودرا نسبت بصدور اوامر ملوکانه درباره‌خواسته های معلمان وفرهنگیان کشور به پیشگاه مبارك عرضه‌می‌دارند ،بقاء عمرودوام سلطنت شاهنشاه آریامهروخاندان جلیل سلطنت‌را از خداوند متعال مسئلت دارند .
جان‌نثاران : علی‌اکبرمینو. مصطفی مکی‌آل‌آقا . اصغر امامی. احمدریاضی .منصور طلائی . حسین قصر خلیلی . محمد تقی منصوریان.اسفندیار ماوندادی . هوشنك امامی .رضافیروزآبادی . محمود شیخ‌الاسلامی . رحیم مسعودپی . حسن‌حکمت شعار .محسن رجبعلی مهدیانی .صمد میرمعصومی .قدسیه‌میراشرافی . محمد تشرفی. غلامعلی خرم . علی معظم .حسن‌بیات . حمید عمرانی . کاظم فرهنك.اسمعیل مقدمی تبریزی . غلامرضا کامرانی .مرتضی خالصی. سلیمان مئومنی. سید تقی صادقی . مهدی تمدن .اکبر ترابی.علی‌اصغرحکمی.منوچهر احمد موسوی. پریچهر چاپچی . محمدرضا جلیل‌زاده .رحمان لقمانی .اکبر ذرعی .اسمعیل نظری هادی‌موسوی صفوی. محمدجلالی.فخری‌میرآقائی .مریم‌فرهنگیان زرین‌تاج باقری.سکینه‌معقول‌زاده.سیمین‌اسمعیلی . مجید حسینی علی‌اوسط‌جعفری .علیرضاالهیاری .صمدتوسلی . شهین‌فیروزآبادی شمسی رشادت .سید ابوطالب رسولی . سکینه بادپائی .خیرالنساء ژیان . کبری‌محمد زاده آ_۳۷۴۸۱

پیشگاه مبارك شاهنشاه آریامهر
اینك که یکبار دیگرالطاف وعنایات‌بیکران آن‌خسرودانش‌پرور باصدور فرمان اعطاء یك رتبه بکلیه معلمان کشور متجلی شده است افتخاردارد مراتب‌سپاس وحقشناسی صادقانه کادر آموزشی دبستان بهشت آئین ناحیه ۸ تهران را به آستان مبارك‌آن‌شهریار فرهنك پرور تقدیم دارد . **جان‌نثار آل‌موسوی**

پیشگاه مبارك شاهنشاه آریامهر
از عنایات خاصه آن‌شهریار خردمند در مورد تامین حقوق خود صمیمانه سپاسگزاری می‌نمائیم .
ازطرف دبیران وکارکنان دبیرستان رضاپهلوی شمیران
آ_ ۳۷۱۲۷ **جان نثار -خسروپور**

پیشگاه مبارك شاهنشاه اریامهر
فرمان همایونی دایربراجرای قانون‌استخدام کشوری‌و اعطای ترفیع‌موجب کمال مسرت‌کارکنان اداره پنجم کل کارگزینی وزارت آموزش‌وپرورش گردیدبدینوسیله‌باردیگرمراتب جانبازی خودرا درراه اجرای منویات رهبر عالیقدر به خاکپای مبارك‌تقدیم می‌داریم .
رحیمی .سالمی . طوافی . روشنفکر .مباشر . ذکائی . کیابی. محسن علا . توکلی . خسروی . احدی . آرین‌نژاد . کاظمی. زرین‌نگار آ_۶۰۰۵۶

پیشگاه مبارك شاهنشاه آریامهر
آموزگاران و کارمندان دبستان جنت ناحیه ۱۱ تهران بمناسبت شرفصدور اوامر ملوکانه مبنی براعطای یك رتبه ترفیع به آموزگاران و دبیران مراتب حقشناسی و سپاسگزاری خود را بخاکپای همایون شاهنشاه آریامهر معروض میداریم .
از طرف آموزگاران و کارمندان دبستان دولتی جنت (ناحیه۱۱)- مدیر دبستان توراندخت بهرامی آ_۳۷۴۴۷

پیشگاه مبارك شاهنشاه آریامهر
سپاسگزاری خود را از اعطاء ترفیع به پیشگاه مبارك تقدیم میداریم .
وزارت آموزش و پرورش - فیاض - فقیهی ۱-۱۳۳۸۸

پیشگاه مبارك شاهنشاه آریامهر
کارکنان دبستان تاج دختران ارتقاء یك درجه ترفیع را در آستانه سال جدید بفال نیك گرفته و آنرا بعنوان نفیس ترین عیدی از طرف شاهنشاه فرهنك پرور خود دریافت خواهند کرد.
ازطرف کارکنان دبستان تاج دختران - زبینده صدقدار
آ_۳۷۴۷۵

پیشگاه مبارك شاهنشاه آریامهر
از عنایات رهبر عالیقدر که همیشه عنایت نسبت بطبقه معلم داشته‌اند تشکر میکند .
رئیس دبستان ناهید شماره ۱۷ بخش ۶ فرهنگی - سرور اسماعیل‌زاده آ_۳۷۴۶۳

پیشگاه مبارك شاهنشاه آریامهر
عنایات و توجهات مخصوص آن شاهنشاه مفخم درباره معلمان شاه دوست و وطن پرست موجب تکریم و سپاسگزاری است .
افتخار دارد از طرف معلمان دبیرستان کیهان صمیمانه ترین ادعیه خالصانه را تقدیم و بقاء عمر و دوام سلطنت شاهنشاه‌محبوب را آرزو نماید .
جان‌نثار- قربان کیسان رئیس دبیرستان کیهان ناحیه یك

پیشگاه مبارك شاهنشاه آریامهر
کارکنان ودبیران دبیرستان فرخی از عنایات آن رهبرعالیقدر که درهمه حال حامی معلمان کشور بوده‌اندکمال تشکر رادارند.
آ_۳۷۴۵۹ **رئیس دبیرستان فرخی - حشمت‌الله سیمبر**

پیشگاه مبارك شاهنشاه آریامهر
عنایات و توجهات مخصوص شاهنشاه معظم‌درباره کارمندان دولت مخصوصا معلمان شاهدوست ووطن پرست موجب‌تکریم و سپاسگزاری است . .
رئیس دبیرستان شاه عباس‌کبیر ناحیه ۸ - محمود میلانی زاده

پیشگاه مبارك شاهنشاه آریامهر
دراین موقع که اوامر ملوکانه برای رفاه‌حال عموم کارمندان شرفصدور یافته استازصمیم قلب‌مراتب جانفشانی‌وسپاسگزاری خود را بخاکپای مبارك عرض میدارد .
ازطرف‌دبیران وکارمندان دبیرستان‌پرورش ناحیه۳ منور صدقی

پیشگاه مبارك شاهنشاه آریامهر
از عنایت خاص رهبر ایران که همیشه شامل حال معلمان میشود سپاسگزار است .
مدیردبستان دولتی عارف - ناحیه ۹ تهران- بدیهی
۶۰۴۷۶

پیشگاه مبارك شاهنشاه آریامهر
از عنایات‌وتوجهات شاهنشاه دانش‌پرور نسبت به‌خدمتگزاران سپاسگزار است .
آ_۶۰۴۷۸ **مدیر دبستان فردوس ناحیه ۹ -فردوسی**

پیشگاه مبارك شاهنشاه آریامهر
مفتخرا ازطرف کارکنان دبستان ملی طلوع از توجهات و عنایات‌ملوکانه که‌نسبت به‌فرهنگیان‌مبذول‌فرموده‌اند سپاسگزاری میمناید .
آ_۳۷۴۱۱ **جان نثار - طالعه فومنی**

پیشگاه مبارك شاهنشاه آریامهر
معلمان ناحیه ۵تهران از عنایات‌رهبر عالیقدر خود که همیشه در اندیشه تامین زندگی فرهنگیان بوده‌اند سپاسگزارند .
از طرف کارکنان دبیرستان و دبستان مکتبی ناحیه ۵ تهران شمسیه مولائی . آ_۳۷۴۱۷

پیشگاه مبارك شاهنشاه آریامهر
عنایات و توجهات ذات شاهانه نهایت موجب مسرت و امتنان دبیران و کارکنان این دبیرستان میباشد .
آ_۳۷۴۱۳ **رئیس دبیرستان امیر کبیر - الوند**

پیشگاه مبارك شاهنشاه آریامهر
دراین موقع که‌اوامر ملوکانه برای رفاه حال عموم کارمندان شرفصدور یافته است ازطرف کارکنان و دبیران دبیرستان ۲۵ شهریور مراتب سپاسگزاری‌خودرا بخاکپای مبارك عرضه‌میدارد.
آ_۳۷۴۵۳ **فخری نوربخش**

پیشگاه مبارك شاهنشاه آریامهر
دراین موقع که مصادف با حلول سال نو میباشد خبر مسرت‌بخش صدور فرمان شاهنشاه مبنی بر ترفیه حال کارمندان که درسفر هم ببهبود معیشت آنان مورد توجه خاطر خطیر ملوکانه است و اوامر مبارك در مورد اعطاء یك پایه بتمام کارمندان شرفصدور یافته است باعث خوشحالی زایدالوصف گردید . بدینوسیله مراتب سپاسگزاری و جان‌نثاری معلمین و کارمندان اداره استان آذربایجان شرقی‌رابه پیشگاه شاهنشاه فرهنك‌پرور معروض میدارد .
آ_۶۰۴۸۸ **تبریز - جان‌نثار - مرتضوی**

حق‌شناسی فرهنگیان تبریز از مراحم شاهنشاه آریامهر

پیشگاه شاهنشاه آریامهر
جان‌نثاران کارکنان دبیرستان لقمان تبریز مراتب حقشناسی خودرا از عنایات‌خاص‌پدرتاجداردر مورد اوامرشرفصدور ترفیع فرهنگیان اعلام میدارند.
رئیس‌دبیرستان لقمان تبریز -حمید رضائی
آ _۳۷۱۳۹

پیشگاه مبارك اعلیحضرت شاهنشاه‌آریامهر
افتخاردارد مراتب سپاس‌و حقشناسی خود و دبیران و کارکنان دبیرستان پروین تبریزرااز‌مراحم‌عالیه ملوکانه که‌همیشه‌شامل‌حال فرهنگیان‌است‌به‌پیشگاه‌شاهنشاه فرهنك‌پرورخود تقدیم‌دارد .
جان‌نثار وقار فهیم آذر رئیس دبیرستان پروین تبریز
آ_ ۳۷۱۳۳

پیشگاه شاهنشاه آریامهر
دراین‌موقع که مصادف با آغاز سال جدید ایرانیان استخبر مسرت‌بخش ترفیعات کارمندان واعطای پایه بایشان باعث نهایت خوشحالی‌است مراتب‌تشکروجان‌نثاری کارمندان‌این دبیرستان رابه پیشگاه مبارك تقدیم‌میدارد .
جان‌نثار رئیس دبیرستان دخترانه مهستی تبریز -اقبال مظهری
آ_۶۰۴۵۴

پیشگاه معظم شاهنشاه‌آریامهر
مراتب‌قدردانی وسپاسگزاری کلیه دبیران دبیرستان دهقان تبریزرابه مناسبت اعطای یکرتبه بکلیه کارمندان دولت‌به‌پیشگاه همایون تقدیم‌میدارد .
جان‌نثار - دکترتیموری رئیس‌دبیرستان دهقان تبریز
آ_۶۰۴۵۶

پیشگاه مبارك شاهنشاه آریامهر
دراین موقع که‌مصادف‌با فرا رسیدن سال‌نو و عید بزرك باستانی‌است خبرمسرت‌بخش فرمان شاهنشاه آریامهر برای ترفیه حال کارمندان واعطای‌یك رتبه‌به آنان که‌درسفر هم مورد توجه خاطر خطیرشاهنشاه عظیم‌الشان قرارگرفته‌است کارکنان‌ودبیران دبیرستان رازی‌تبریزمراتب حقشناسی وسپاسگزاری‌خودرابخاکپای همایونی‌عرضه‌می دارند .
جان‌نثاررئیس دبیرستان رازی تبریز- حسن احمدی عدل
آ_۶۰۴۵۶

پیشگاه مبارك شاهنشاه آریامهر
ابراز عنایت مخصوص آن شاهنشاه دانش‌پرور نسبت بمعلمان کشور مایه‌سرافرازی و امتنان است .
دبیران دبیرستان محمود زاده ناحیه ۸ تهران - رستم زاده- گلشائیان - مرزبان - عبیدی - خزائل - مدرس -رفیعی - دفتری - اعلمی - قدیری - کاوه - قاضی - لاهیجی -دودانگه- لطفعلیان -هاراطونیان - حائری - کورس مهر .
آ_۳۷۴۴۳

پیشگاه مبارك شاهنشاه آریامهر
معلمان ناحیه ۵تهران از عنایات رهبرعالیقدرخودکه‌همیشه دراندیشه تامین زندگی فرهنگیان بوده‌اند سپاسگزارند .
ازطرف کارکنان دبیرستان قوام ناحیه ۵ تهران-لطفی‌تهرانی

دراینموقع که‌بفرمان ملوکانه خواسته‌های مامعلمان جامه عمل پوشیده‌بدینوسیله مراتب سپاسگزاری وعبودیت خود را اعلام‌ دوام عمر وبقای سلطنت آن شهریار معظم رااز‌ایزد متعال خواهانیم . آ_۳۷۴۳۷
کارکنان دبستان دولتی روحی

پیشگاه مبارك شاهنشاه آریامهر
جان‌نثاران آموزگاران و کارمندان دبستان دولتی دخترانه محمد مشکوة ناحیه۱۱تهران امتنان وسپاسگزاری خود را از شرف‌صدور اوامر ملوکانه در مورداعطای یکرتبه ترفیع به آموزگاران ودبیران معروض داشته مراتب جانبازی وفداکاری خودرا نسبت به‌آن شاهنشاه فرهنك‌پرور تقدیم میداریم .
ازطرف آموزگاران دبستان دولتی دخترانه محمد مشکوة
آ_۳۷۵۹۱ جان‌نثار مرضیه راستگوی‌مژدهی

پیشگاه بندگان شاهنشاه آریامهر اروا‌حنافداه
بدینوسیله دبیران و کارکنان دبیرستان آزرم صمیمی‌ترین مراتب سپاسگزاری وامتنان قلبی خودرا به‌آستان آن شهریار فرهنك‌پرور تقدیم میدارند .
ناهید ایران‌پزشکی ، زهره پزشکی خراسانی ، عزت‌السادات سروش مرکزی ، یحیی ابطحی ، زهره موسوی کبیری ، ویدا حاجی‌بگلو ، گیتی پاسدار ، مریم کامیافر ، توران بهرامی ، مهین عسگریان ، پروین کریمی ، مهری شاکری ، اسفندیار اسفندیاری ، نیرالملوك فرخزا ، مهین ارژنگی ، مریم کیقبادی منیژه دهشپور ، حسین میرزمانی ، فریده اسحق‌زاده ، علی کیهانی ، خلیل‌یزدان‌پناه ، احمد حقیقی ، زرین‌دخت دانش ، منیژه کلانتری ، شکراله همتی ، احمد اسفندیاری ، ناصر زهرائی آ_۶۰۵۸۸

پیشگاه مبارك شاهنشاه آریامهر
چون فرمان مطاع ملوکانه خواسته‌های فرهنگیان را جامه عمل پوشانیده بدین‌مناسبت تشکرات وادعیه قلبی خودرا به پیشگاه ذات اقدس شهریاری تقدیم وبقاء عمر ودوام سلطنت اعلیحضرت شاهنشاه آریامهر را از خداوند خواستاریم .
کارکنان دبیرستان ناصرخسرو تابعه اداره آموزش وپرورش ناحیه ۵تهران
قوام‌الدین صالحی،سیدعباس شیرازی ، علی‌اکبر خلیلی‌گرکانی محمدجواد بکائی ، حسن کیمیائی ، عبدالنبی اشرف سمنانی ، غلامعلی گهرفر ، محمود علوی ، عباس ابونری ، قزلباش ، محمد تژند ، مجید گنجینه ، علی‌اصغرجانزاده ، عباداله‌بصیری محمدعلی صدوقی ، رضاقاسمزاده ، شریف‌عسکری ، پرویز داداش‌زاده ، رئیس دبیرستان ناصرخسرو اشرف‌الکتاب

پیشگاه ذات اقدس شاهنشاه آریامهر
در آستانه سال‌نو خبر مسرت‌بخش اعطای یك‌رتبه‌بکارمندان مایه خوشحالی زایدالوصف گردید . جان‌نثار افتخارداردمراتب شاهدوستی وسپاسگزاری معلمین وکارکنان اداره آموزش و پرورش شهرستان مرند رابخاکپای مبارك ملوکانه معروض و طول عمروبقای سلطنت شاهنشاه عدالت‌گستر رااز‌خداوند متعال مسئلت نماید . آ_۶۰۴۴۰
چاکر نبئی

پیشگاه مبارك شاهنشاه آریامهر
معلمان ناحیه ۵ تهران از عنایات رهبر عالیقدر خود که‌همیشه در اندیشه تامین زندگی فرهنگیان بوده‌اند سپاسگزارند .
از طرف کارکنان دبستان دخترانه بهروان تابع‌اداره‌آموزش وپرورش ناحیه ۵ تهران رئیس دبستان ایران نقیبی

پیشگاه مبارك عظیم‌الشان شاهنشاه آریامهر
مراتب سپاسگزاری رابمناسبت اعطای یك رتبه بکارمندان دولت که ازطرف آن پدر تاجدار شرفصدور یافته بدینوسیله جان‌نثاری مجدد خودرا اعلام میدارد .
هنرستان دختران رشت ، بانوان عشقی‌پور، فارانی ، کاتبینی **پاکدل ، مژدهی ، خیام ، لنکرانی ، قلیزاده ، یمینی ، شیدائی یزدانیار ، بلوغی ، و آقایان مسرورچهرویاسری**
آ_۶۰۵۲۴

از هوا آب آشامیدنی میگیرند

بعداز این دردورافتاده ترین نقاط زمین گوارا ترین آب آشامیدنی در اختیار بشر خواهد بود

اگرچه باتکمیل وسائل نمک‌گیری از آب دریا و شیرین کردن آب شور مسئله کمبود آب آشامیدنی تقریبا حل شده است اماراه‌تازه‌ای که دانشمندان آمریکائی پیدا کرده‌اند ، تهیه آب آشامیدنی‌در جزایر وسواحل‌دریاهارابسیارآسان خواهد کرد .

بااجرای فکر جدید آب طبیعی‌تر از طبیعی بدست خواهد آمد . در آینده بسیار نزدیک جزائر بزرگ‌و کوچک که در اطراف گیتی بین دریاها محصور بوده با داشتن همه چیز از یك نعمت بسیار بزرك محروم مانده‌اند نوعی‌آب آشامیدنی خواهند داشت که ساکنان مناطق کوهستانی پرآب آرزوی چنان‌آبی راخواهند داشت .

آب مورد بحث ازهوای آزاد بدست خواهد آمد . روش تولید این نوع آب خیلی ساده است بدینگونه که‌بادهای مرطوب‌دریائی را در محیط گرم و مرطوب تحت فشار قرار میدهند و در اثر چند درجه فشار آب طبیعی بمقدار زیاد بدست می‌آورند . بادهائی که در اقیانوس ها و دریاها تولید میشوند بقدری آب دارند که پس از عبور از دریا بصورت شبنم روی زمین وگیاهان فرودمی‌آید .

* آزمایش در اقیانوسیه

بزودی روش جدید در جزائر اقیانوسیه مورد آزمایش قرار خواهد گرفت . تولید آب از باد در سواحل دریا و جزائر بسیار آسان است . در آن مناطق‌دستگاه هائی در مسیربادهائی که‌ازآب‌سرد اقیانوس تولید شده در محیط‌گرم و در ارتفاع چندصدمتری حرکت میکنند قرا رمیدهند هنگام عبورباد مرطوب دریائی دستگاه های مخصوص بادرا به‌لوله های خود کشانده به آب مبدل میکند . به عبارت ساده‌تر روشی شبیه گلاب گیری گل باتفاوتهای خیلی زیاد دراین مورد بکار می‌رود .

دکتر «لامارد‌رزل» رئیس رسدگاه «ژئولوژی» دانشگاه کلمبیا ودکتر «برت‌جیرارد» که موجد روش تولید آب از باد می‌باشندهم‌اکنون مشغول آزمایشات ابتدائی بوده اعلام داشته‌اند باتکمیل دستگاه اووسائل لازم درچند ماه آینده‌در یکی از جزائر اقیانوسیه فعالیت وسیعی را شروع خواهند کرد.

از جمله وسائلی‌که این دودانشمند بکار می‌برند دستگاهی خواهدبود که آب سرد اقیانوس رابافشارزیاد در لوله پراز باد وارد میکند .

فشار زیاد سبب میشود که‌باد پرآب تر وسنگین‌تر شده بسوی دستگاهی که کارگیرنده باد را انجام میدهد پیش‌برود .

پس از ورود باد در دستگاه‌فشار، حرارت وسرما آب مخلوط درباد را جداکرده بلوله مخصوص می‌پائین رفته آب‌قسمت‌زیرین‌اقیانوس راباشدت زیاد بارتفاع‌چندصدمتری زمین در هوا مخلوط خواهد کرد.

آشامیدنی کافی ندارند سیصد میلیون گالن آب آشامیدنی به صورت شبنم در یك جزیره کوچك فرو میریزد . این شبنم‌ها آب‌هائی است که بادهای دریائی ازاقیانوس باخود برفراز جزائر می‌آورندودر اثر بخاری که از شهرها بفضارفته است آب مخلوط‌دربادازباد جدا شده و به‌شکل شبنم بزمین‌فرود می‌آید .

این دودانشمند باسرمایه و وسائل کافی قرار است در یکی از جزائر دیگر اقیانوسیه فعالیت آزمایشی خودرا آغاز کنند . ازجمله وسائل آنها لوله‌ایست به‌قطر سه‌پا که یکهزاروششصد متر بعمق اقیانوس

دوچرخه موتوری بیخطر وساده

اخیرا درارروپایك نوع‌دوچرخه موتوری جدید به‌بازار عرضه شده .این دوچرخه‌راحت‌ترین دوچرخه موتوری است که تاکنون ساخته شده و یك وسیله کاستن فشار هوادارد که براه‌انداختن آنرا کاملا آسان مینماید . ونیز دارای یك موتور ٤۹سی.سی‌میباشد که در پهلوی چرخ عقب آن نصب شده . بعلاوه‌یك کلاچ اتوماتیك و چرخهای کوچك ۱٦ اینچی و مرکز ثقل کم فشار در آن بکار برده شده که در نتیجه این وسائل سواری بروی آنرا بی‌خطرو اطمینان‌بخش و سهل‌و آسان مینماید و در صورتی که‌سوار مایل باشد که به‌آن رکاب بزند می‌تواندبوسیله گرداندن یك دستگیره بروی بدنه این ماشین نیروی موتور را با سهولت رها نماید .

این دوچرخه برای‌سهولت استفاده طرح‌ریزی شده و ساختمان آن مستحکم و مصالح از جنس عالی در ساختن آن بکار رفته ولی معهذا یك نوع دوچرخه موتوری با ارزانترین قیمت‌می باشد .

این دوچرخه دارای یك تانك نیم‌گالونی است که سوخت رابقدر کافی در خود جای‌می دهد که می‌توان با همین مقدار سوخت مسافتی را تا حدود ۱۰۰ کیلومتر طی‌نمود و در ماه جاری که‌این‌دوچرخه رابمقادیر کلی تولیدمینمایند بارنگهای سبز ، قرمز ،آبی و مایل به ارغوانی بیرون‌داده خواهد شد .

تازه های علم و دانش

نایلون گاز

لندن - تعویض لاستیك برای رانندگان اتومبیل کار پردردسری است ولی یك مهندس انگلیسی وسیله‌ای کشف کرده است‌که میتوان بدون احتیاج به جك زدن لاستیك را به آسانی‌عوض‌کرد

اختراع مهندس انگلیسی عبارت از کیسه نایلونی‌است که بوسیله گازی که از اتومبیل خارج میشود درمدت چند دقیقه بادمیکندواتومبیل را باندازه چندین سانتیمتر بهوا بلند میکند و راننده میتواند به آسانی لاستیك پنچر شده را عوض کند .

خواب مصنوعی

لندن - کارشناسان‌موسسه «رابرت بوش الکترونیك» در برلن غربی دستگاه برقی جدیدی برای ایجاد خواب مصنوعی ساخته‌اند .

این دستگاه تاکنون بیش از سه‌هزار بارمورد آزمایش قرار گرفته و نتیجه کاملا مثبت داده است .

برق دستگاه جدیدبوسیله یك باطری ۱۵ ولتی تامین میشود و فرکانس آن بمیل بیمار از ۱۲ تا ۲۰۰ سیکل در ثانیه تغییر می‌کندوهیچ گونه صدمه‌ای به مغز وارد نمی کند .

برق از گاز

خانواده ها و موسسات‌صنعتی و کارخانجات در استان های مرکزی انگلستان اکنون از نیروی برقی استفاده مینمایند که‌از گاز دریای شمال تولید میشود . این موفقیت فقطدر روزهائی بدست آمد که‌اولین گاز طبیعی بداخل نیروگاه همزهال در «گولشیل» در استانهای مرکزی انگلستان جریان پیدا کرد.در آنجایك ژنراتور شصت مگاواتی آن الکتریسته ساخته شده را بداخل دستگاه مخزن برق میراند .

این ژنراتور در هر ساعت ۷۰۰٫۰۰۰ فوت مکعب گاز مصرف مینماید و بایك تغییر مخصوصی برای این ژنراتور امکان پذیر میگردد که یا ذغال سنك و یاگاز بکار بردو میتوان در مدت پانزده دقیقه اتصال خط را از یکی ازاین دوقطع و به‌آن خط دیگر متصل نمود .

کود پخش کن

بوسیله یك دستگاه کود پخش کن جدیدی که اخیرا در انگلستان ساخته شده میتوان مساحت یك هکتاری را با ۲۵٤۰ کیلو گرم کود پوشانید با استفاده از این دستگاه یکنفر میتواند روزی ۴۰ هکتارزمین‌راکودپاشی کند. سوخت پروانه توسط چرخ زمینی که یك زنجیر و دندانه دور چرخ‌را بحرکت درمی‌آورد کنترل میشود.هر یك از ۳٦ دستگاه مختلف را می‌توان یك مرتبه نصب کرد و بدون توجه به سرعت موتور دائما برقرار خواهد بود . پروانه بوسیله هیدرولیکهای تراکتور رانده میشود تاسرعت انتخابی با تغییر در سرعت تراکتور مغایرتی نداشته باشد . این دستگاه رابرای تمیز کردن میتوان درده دقیقه پیاده‌کرد.

کنچ اینترناشنال متان لیمیتد مقیم ناسو درباهاما

صاحب اختراع راجع به اصلاحات مربوط به طریقه‌ودستگاه‌برای ذخیره نمودن و حمل مایعات سرد جوشان که‌درایران تحت شماره ۲۵۷۵ به ثبت رسیده است اجازه بهره‌برداری از اختراع مزبور را باشخاص ذینفع عرضه مینماید برای کسب اطلاع بیشتر بدفتر حقوقی ر. آقابابیان وهمکاران خیابان شاه کوچه نوبهار مراجعه شود . آ-٦۰۵۵۰

هزاران سکه طلا
در قالب های صابون پر
عیدی‌داروگر بمصرف کنندگان صابون پر

صابون پر
دارنده امتیاز مهر استاندارد ایران
وابسته به وزارت اقتصاد میباشد
Darugar
داروگر

جدول کلمات متقاطع شماره ۳۶۷۹

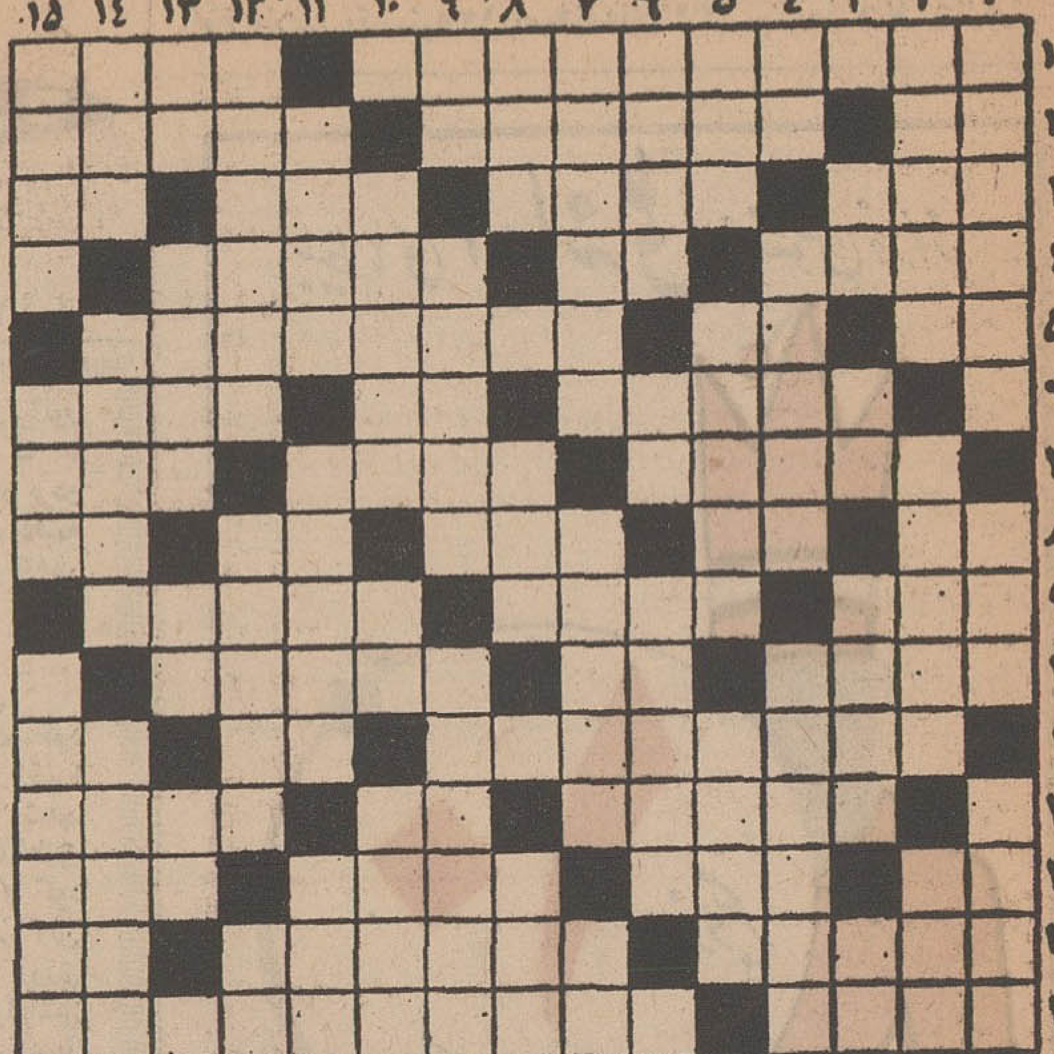

افقی : ۱ ـ کتابی از سید محمدعلی جمالزاده ـ از وسایل مورد نیاز بنا ۲ـ حرف ندا ـ شکرگزاری و حق شناسی و پولی که برای حق‌شناسی بکسی میدهند ـ منطقه‌ای در کردستان ۳ـ از پیوستن چند نهر پدید می‌آید ـ اسم‌دیگری برای‌مرغابی خصوصا مرغابی وحشی ـ ماه کمان‌نشین ـ ضمیر مخاطب مفرد ٤ـ حرف بیهوده وبر پایه خیال و تصور ـ از آن‌سو امر بگفتن است ـ جوشش وبیرون‌زدن ناگهانی مایعات ۵ـ از رودهای اروپائی ـ برادر پدر ـ خیابانی درمرکز تهران ٦ـ اندازه ـ حرص وطمع ـ لازم است و عمل نکردن بدان موجب گناه ۷ـ وسیله شستشوی دندان ـ غم و غصه ـ خوردنش درشرع حرام است ۸ـ ازطوایف ایران ـ بالا و پهلو ـ مرده است خدا رحمتش کند ـ شهری در استان کرمان ـ مادر عرب ۹ـ حق دول بزرك در شورای امنیت ـ با عروس بخانه شوهر میرود ـ شهر شعر و شور و حال ۱۰ ـ مقاومت و پایداری ـ طرف ـ هوای طوفانی همراه با بارندگی ۱۱ـ از بازیهای مفید و مفرح‌هم برای بچه ها و هم برای بزرگان ـ نازی فراری ـ بنده وجنابعالی ۱۲ـ تجربه‌ها ـ قلعه‌نشین شطرنج ـ روشن ، تابان‌ودرخشان ۱۳ـ مایه‌حیات ـ ازکلمات تصدیق ـ ورقه ورقه شدن ـ میگویند حیوان نجیبی است ۱٤ـ به‌آدمهای یك دنده و زیربارحرف‌نرو میگویند ـ منطقه‌ای درآمریکای لاتین ووابسته بدولت آمریکا ـ واحد فروش‌نمك ۱۵ـ بیش‌از حد خوشگذران است ـ بعضی کارها نیز بااین ترتیب انجام میشود .

عمودی : ۱ـ ازظروف آزمایشگاه‌طبیب قدیمی ـ خون که چنین شود در حقیقت پایمال شده است ـ وسیع کننده ۲ـ ظرفی برای آب خوردن ـ ارتباط یافته ـ پاك و منزه ۳ ـ عدد روستا ـ از فلزات هادی ـ کامیون کوچك ـ امر بسائیدن ٤ ـ عدد نفس‌کش ـ درفراق فرزند بسیار گریست ـ لقبی برای نادرشاه پس‌از برگشتن از هند ۵ـ منطقه‌ای بین ساری وبهشهر ـ درجه‌ها ـ رقص بیان‌کننده ٦ـ بعضی حرفها و بعضی کوچه‌ها ندارند ـ عیب و نقص ـ از مرغان شکاری ۷ ـ میدهند که بخاطر بمانند ـ مامور رساندن آب بمنازل قبل‌از لوله‌کشی ـ ستون بدن ۸ـ از ییلاقات اطراف تهران‌در قدیم و داخل تهران درحال حاضر ـ جلوی صندلی میگذارند ـ از سازهای ایرانی ۹ـ ازدل‌بردرد برمیکشند ـ کشاورزی وزراعت ـ از دانشمندان ایرانی‌معاصر با غزنویان ۱۰ـ هم وزن شدن هنگام سنجیدن دو چیز ـ یارزن ـ ویران شده ۱۱ـ از روسای‌اسبق‌شهربانی ـ طبل بزرك کاروان ودهلی که میانش باریك باشد و دوسرش پهن ـ برکمر می‌بستند و برفرق میزدند ۱۲ـ خطیب معروف دوران انقلاب فرانسه ـ هرجشن ملی وهرعیدی مخصوصی بخود دارد ـ صدمترمربع ۱۳ـ عرب شمسی و قمری آنرا دارد ـ روی ضبط صوت بچوئید ـ ازعلائم‌جمع درفارسی ـ بوی‌رطوبت ۱٤ـ بی‌سروپا و بی‌پول ـ بچه لوس قاعدتا اینطور هم هست ـ جناح راست سپاه ۱۵ ـ پسر کرئون شهریار و عاشق انتیگن ـ مال هرکس بیشترباشد برفش بیشتر است ـ سنگی که اگر آب برروی آن بریزند اکسیژن متصاعد میشود .

حل جدول شماره ۳۶۷۸

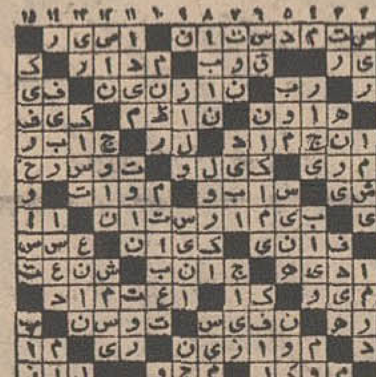

۲۰ سال قبل در همین روز

خانمی بامضای مستعار مقاله‌دیگری تحت عنوان فوق در اطلاعات انتشار داده‌است‌که نویسنده‌اش در خلال آن میگوید مقاله آقای شیروانی را خواندم و از طرز نگارش و و صراحت لهجه ایشان خوشوقت شدم ولی ایشان از رویه غلطی که در طرز زناشوئی ایرانیان موجود است شکایت ضمنی نموده آنرا باعث بدبختی خانواده‌ها وعائله های ایرانی میدانند . تعجب در این است که برای دفع این معایب حاضر نیستند اقدامی بکنند و یا راه حلی ارائه دهند که این‌روش های غلطدر جامعه باقی نماندو جمعی برای احتراز از آن رویه های غلط نروند زن اروپائی بگیرند . نغمه جدید شما نغمه‌روح بخش نبود باید آن عادات به ورویه غلطی را که در زناشوئی معمول است برطرف کرد که جوانان بمیل واراده خود همسر وشریك زندگی خود را انتخاب نموده تحت تاثیر

بازهم مرد ایرانی وزن خارجی

اولیای‌خود نباشندوازمخارج‌بیهوده احتراز ورزند . اگر بخواهیم نظریه آقای شیروانی را در قضایای احساسی وشخصی واجتماعی واخلاقی موردغور ومطالعه قرار دهیم‌متوجه میشویم که آزادی مطلق راجع بمسائل احساساتی و دماغی بانسان دادن یك خطای محض است اگر فیلمی نمایش میدادند که موضوع آن آزادی مطلق انسان باشد طبیعی است صاحب فیلم دارای ثروت سرشاری میشدوفیلم بحدی مورد توجه واقع میشد که نظیر آن راستی میسر نیست فرض‌کنید آزادی مطلق‌بیك‌محله‌کوچك‌تهران یانیویورك داده شود چه غوغائی برپا خواهد شد احساسات غالبا برخلاف‌عقل و اندیشه‌است وبرای همین احساسات غلط است که قانون وضع میشود و برای جلوگیری ازاین‌آزادی مطلق است که قانون‌گذاران وضع قانون‌را لازم‌شمرده‌اند . جوانی که‌از روی‌احساسات شیفته همان دختران کذائی میشود حاضر است که از عزت نفس خود دست کشیده و برای استرضای خاطر معشوقه‌اش بهر عمل ننگین و شنیعی دست‌بزند برای‌همین جوان احساساتی است که باید قانون وضع شود.

مگر خدای ناکرده در خلقت دختر ایرانی قصور است که جوانان حساس ! ناچارند زن خارجی برای شرکت در عمرخود انتخاب کنند . دختر ایرانی بااستعداد و برای خوشبخت کردن‌شوهرش تاآنجاکه من‌مطالعه کرده‌ام از راحتی و ثروت خود صرفنظر میکند . دختر ایرانی برای اینکه شوهرش دچار ملامت نشود راستی با سیلی صورت خود را سرخ‌میکند و آبروی خود وشوهرش را حفظ مینماید .

نگارنده بدبختانه با زنان اروپائی درجه اول تهران‌کم و بیش معاشر است‌ولی هرروز در نتیجه تجربیات به تقوای‌دختران ایرانی باایمان‌تر و به بیعلاقگی زنان‌اروپائی نسبت بهر چیز بیشتر معتقد میشوم .

شما اگر در همین چند ماه قانونی‌برای منع ازدواج با خارجیان وضع نکنید قطع بدانید که دو سه سال دیگر شاگردانی که ازفرنك‌برمیگردندهرکدام بایك‌شاخ‌شمشادی برای زیب و زینت کافه‌ها و مجالس رقص مراجعت خواهند کرد و دختران عفیف و نجیب ایرانی چوب آنهارا خواهند خورد . بعقیده بنده‌گناه متوجه غفلت قانون‌گذاران است و بعد متوجه همان جوانان بی‌تجربه و بوالهوس . هم‌اکنون زنان خارجی وقتی شوهر ایرانی بکنند تبعه ایران محسوب میشوند چنین قانونی وجود دارد و بقوت خودباقی است‌ولی چه‌فایده که پس ازمرك شوهر دوباره به‌تابعیت اصلی رجعت میکند

واگر درست دقت فرمائید همانطورکه در مقاله اول ذکر شد خواهید دانست که‌وضع قانون‌منع مزاوجت‌باخارجیان‌لازم وضروری است .

اعلان کتاب طهران مخوف

جلد اول کتاب تهران مخوف تالیف آقای مشفق کاظمی مدتها بود در دسترس‌طالبین نبود اینك بازار حلبی‌سازها حجره آقارضا کتابچی با ۱٫۲ قران بفروش میرسد ازخرید آن غفلت ننمائید

پلاکهای اتومبیل ودرب‌منزل

خود را بدارالصنایع نوبهار لاله‌زار سفارش بدهید که مطابق مداروپا بقیمت نازل میسازد .

کتاب مکتب عشق

رمان جالب توجهی است که از طرف میرزاعلی اصغر خان شریف نگارش یافته و در دواخانه شریف خیابان ناصریه و کتابخانه تهران خیابان لاله‌زار به فروش میرسد .

(نقل از اطلاعات سیزدهم اسفند ۱۳۰۷)

جاه‌طلب

اثر: فرانسوا پونتیه — ترجمه: رضا عقیلی

ـ۲۷ـ

جاده از میان دشت میگذشت و قبل از بالارفتن از کنارهٔ معدن «تیرپولا» که موازی‌باافق بود دست انداز هاو چانه های‌بین‌راه‌و تکانهای شدید موتوسیکلت، میخواست روده‌هایش را بیرون بریزد. باسرعت سی کیلومتر درساعت محال بود بتواند از چاله هاو گودالهای بین‌راه دوری جویدو چنانچه ازسرعت میکاست، خدامیدانست که‌چه موقع طفل‌را به‌بیمارستان میرسانید. بعلاوه چفیه‌ای که کودك را به‌پشتش بسته‌بود ، بطرز دردناکی شانه هایش را میفشرد و بندهائی که صلیب‌وار روی سینه‌اش بسته شده بود، پستانهایش راله میکرد .

دربالای تپه موتور را نگاهداشت و چند لحظه استراحت کرد . جاده سخت‌تر میشد و پیچهای آن بیش‌از مواقعیکه کنار دست‌شوهرش در اتومبیل می‌نشست ، اورا تحت‌تاثیر آورده بود. دوباره براه افتاد . درسر هر پیچ برای حفظ تعادل ،پاهایش راازروی رکاب برمیداشت و روی زمین میکشید چه‌میترسید مبادا بایك بی‌احتیاطی، به‌اعماق دره‌سر نگون گردد. دست‌راستش روی دستهٔ گاز بی‌حرکت مانده بودولی اعتماد بنفس عجیبی‌پیدا کرده‌بود ،احساس میکرد که بیش‌از پیش بخوداطمینان دارد. کم کم به‌موتوسیکلت عادت پیدا میکرد .

امیدوار بود که باسرعت سی کیلومتر درساعت بتواندخود را تاساعت ده‌شب به‌«اوازازات» برساند . اگر بخت باواویاری میکرد، ودر راه به جیپ که‌قاعدتا همان روز به‌برج برمیگشت، برمیخورد، آنرا ازوسط جاده بازمیگردانیدودر اینصورت باحتمال قوی میتوانست کودك را بموقع به‌بیمارستان برساند . واز مرك نجاتش دهد .

کودك مراکشی تکان نمی‌خورد و آلیس صدای تنفس‌اورا نمی‌شنید. سرش یکوری افتاده و دستهایش آویزان بود . آلیس ازتصور اینکه جسد مرده‌ای را حمل میکند ، برخود میلرزید. وقتی به‌بالای تپه رسید، دوباره توقف نمود. راهی را که‌طی کرده بود،نسبت به‌مسافت طولانی که می‌بایستی طی‌کند، بنظرش ناچیز وفرود آمدن از تپه بنظرش آسان آمد ، تصمیم گرفت هشت‌کیلومتر راه سراشیب را که‌به درهٔ «آیت‌صنعان» منتهی میشد، موتوررا خاموش نموده واین مسافت را بطور «خلاص»طی کند تاموتور خنك شود . سپس می‌بایستی ازتپه دیگری بالارفته وبعد سرازیر شودتا به‌آخرین سلسله جبال کوهستانی اطراف «اوازازات» برسد .

اکنون که خودرا مسلط برموتور میدید، بیم و هراس موقع حرکت راازدداشت . خورشید بسرعت غروب میکرد .از همان نقطهٔ مرتفعی که ایستاده بود، نظری بسمت مغرب کرد و برمزار این دریای عظیم‌کوهستان، تودهٔ ابرسیاهی مشاهده‌نمود. طوفانی که‌بسوی او در حرکت‌بود،همچون نقابی چهرهٔ‌خورشید را که‌برنك سرخ درآمده بود ، می‌پوشانید .

کودك ناله خفیفی کردو «آلیس» دوباره‌روی زین نشست وبا احتیاط کامل درسرازیری افتاد . هروقت به‌سرپیچ‌می ـ رسید، ازترس آنکه مبادا درمسیل یادره کنار جاده پرت شود، از سرعت خود میکاست .

غرش قطع‌نشدنی ، رعد، همچون غریو کوس جنك هر لحظه نزدیکتر میشد . آسمان برق میزد و خطر صاعقه ،او و کودك‌بیماررا هردم تهدید مینمود باد سهمناك که همچون‌شلاق بصورت «آلیس» میخورد ، از دوردست ابرهای غلیظ وانبوه را بسوی او پیش می‌اورد . گردباد ، گردوغبار زردرنك جاده‌را در جلوی چشمان وی بهوا بلند میکرد و جاده رااز نظرش‌پنهان مینمود واورا مجبور میکرد آهسته‌تر براند.

موقعیکه به‌دره رسید ، موتور را بکناری انداخت .طوفان آغازشده بود : ابتدا چند قطره درشت باران، گردو غبار جاده رابرطرف نمود ولی چندلحظه بعد، باران مثل لولهٔ آب‌پاش شروع بباریدن کرد ودریك لحظه سیل مهیبی که همه چیز رااز سرراه باخود میبرد، بطرف دره سرازیر شد .

«آلیس» که عینك سفری خودرا به‌دستهٔ موتور آویزان نموده و چشمانش براثر باران خیس شده‌بود ، برخاست و موتوررا بحرکت درآورد. بیم آن میرفت که بافرارسیدن‌شب وهوای بارانی نتواند خودرا به شهر برساند. ضربات باداوراآز روی زین‌تکان میداد.قادرنبود از چاله‌هاودست‌انداز هابه‌آسانی موتور راعبور دهد. گل‌جاده به‌پایش ترشح میشد . از قطرات آب که‌بصورتش نواخته میشد ، سوزشی بمراتب شدیدتراز هزاران نیش‌سوزن احساس‌میکرد، سوزش پشتش‌هردم‌شدیدتر ودردناکتر میشد .

هوا کاملا تاریك شدو شب فرارسید .

درسر پیچ، علائم راهنمائی و کیلومتر شمار، درروشنائی زردرنك چراغ موتوسیکلت همچون اشباحی غول‌آسا که‌گوئی بانتظار ایستاده جلوه‌گر میشدند .

غرش‌رعد قطع نمیشد ، هربار که در آسمان برق میزد، درختان خرما که براثر وزش باد پیچ‌و تاب میخوردند، نمایان میگشتند . «آلیس» جرئت نمیکرد توقف کند . چنانچه درصدد جستن پناهگاهی برمی‌آمد، دیگر شهامت آنرا نداشت که دوباره براه بیفتد . از ترس ، تمام بدنش یخ کرده‌بود وهمین ترس اورا بیشتر بجلو میراند . خوشبختانه موتوسیکلت ، خستگی‌ناپذیر بنظر میرسید .

استخدام

یك شرکت ایرانی وآلمانی

احتیاج بیك خانم سکرتر که‌بزبان انگلیسی و یا آلمانی وماشین نویسی لاتین و شورت هند بیکی‌از آن دو زبان آشنائی کامل داشته باشد نیازمند است‌تقاضای کتبی خود را توسط صندوق‌پستی ۱۱٦۰ ارسال دارید .

۱ـ۳ ـ۲٦۸۹۹

ــــ

فرکت سهامی کارخانه های صنعتی آزمایش به دو نفر مهندس در رشته مکانیك و ماشین ابزاربا حداقل دوسال سابقه کار نیازمند است واجدین‌شرایط‌به کارگزینی کارخانه های صنعتی آزمایش‌واقع در کیلومتر۱۲ جاده‌آبعلی مراجعه فرمایند .

۱ـ۲ آـ۶۰۳۱۸

⭘✱⭘

رانند‌ه دو همگانی

برای پخش گازدر تهران باضامن معتبر موردنیاز است گالری گاز جاده‌آبعلی بعداز سه‌راه تهران‌پارس جنب کارخانه قفل سازی مهرپا

۱ـ۲ آـ۳۸۷۵

⭘✱⭘

آگهی استخدام

دانشکده‌پزشکی دانشگاه‌تهران برای گروه‌آموزشی آسیب‌شناسی احتیاج به دو تن استاد یار دارد که از طریق مسابقه و مصاحبه بر اساس آئین نامه سازمان آموزشی دانشگاه مصوب‌هیئت امنادانشگاه تهران استخدام خواهند شد . داوطلبان با در دست داشتن‌مدارك تحصیلی و تخصصی جهت ثبت‌نام بدبیرخانه دانشکده‌پزشکی‌مراجعه نمایند . ش .

از طرف رئیس دانشکده‌پزشکی دکتر حفیظی

دکتر داروساز جوان

باحقوق کافی ومزایابرای یکی از شهرستان ها استخدام میشود ، مشخصات کامل‌خودتان را باذکر آدرس و تلفن بصندوق پستی۵۳۵ تهران مرقوم فرمائید .

۱ـ۳ آـ۳٦۵۰۳

⭘✱⭘

International Airline offers a vacancy in a combined function in Passenger and Aircraft handling. Only these with previous experience should apply. POB 1548 Tehran.

⭘✱⭘

آگهی استخدام کارگرچاپ

یك شرکت‌بزرك‌تولیدی‌بکارگران زیر نیازمند است:

کارگر افست درجه یك سه‌نفر
کارگر افست سولنا یك نفر
کارگر دوورقی پرس دو نفر
کارگر حروف‌چین و خطزن یك‌نفر

داوطلبان تقاضای خود را بـا مشخصات کامل به صندوق پستی ۷۰۳ ارسال فرمایند.

۱ـ۶۰٤۸٦

⭘✱⭘

یك کارگر رتوشکار

استخدام میشود یوسف‌آباد بالا ایستگاه اول عکاسی نصر

آـ۳۷۳۰۳

⭘✱⭘

MARKETING MANAGEMENT

Interested in Marketing Consumer Goods? An International Company is seeking a young man to train for Management.

Essential qualifications are:-

1) Age 25 to 35
2) Fluent Farsi and English (written and spoken)
3) Driving Licenice
4) 3 years commercial exprience

Please write to Box. 469 for application form.

واجدین شرایط زیر

بطور تمام وقت‌در یك موسسه‌بزرك صنعتی وتولیدی در تهران باحقوق ومزایای مکفی استخدام میشوند. داوطلبان که بدون موانع قانونی استخدام باشند مشخصات کامل خود را بایك قطعه عکس به‌صندوق پستی ۲۰٤٤ تهران ارسال فرمایند

۱ـ چند نفر لیسانسیه علوم‌اداری یابازرگانی وارد به امور تبلیغات وبازاریابی

۲ـ چندنفردیپلمه جهت‌فروشندگی که بزبان آلمانی و انگلیسی تسلط کامل داشته باشند

۳ـ چند نفر دیپلمه فنی رشته اتومکانیك و برقو ساختمان

٤ـ چند نفر نقشه‌کش فنی دررشته برقو مکانیك باسابقه کار

۵ـ چندنفر کارگر مکانیك‌ورزیده در رشته موتورهای ثابت و سیار

⭘✱⭘

مورد نیاز

یك گروه کنتراتچی در آبادان احتیاج به‌یك ترالی و یا(تریلی)نو وخوب دارد . مدت اجاره از چهار تاشش ماه میباشد و ظرفیت تریلر ۱۵ تا۲۰تن لطفا همه پیشنهادات رابه صندوق‌پستی‌شماره ٦۸ آبادان قبل از ۱٤مارس ۱۹٦۸ بفرستید.

روی‌تمام پاکتها این پیشنهاد تریلر نوشته شود.

⭘✱⭘

آگهی استخدام دانشیار

دانشکده داروسازی‌برای گروه‌های مختلف‌آموزشی ٤ تن دانشیار و برای گروه آموزشی فیزیولژی یك تن دستیار استخدام می‌نماید داوطلبان واجد شرایط میتوانندز تاریخ نشر آگهی بمدت ۲ ماه بدبیرخانه دانشکده مراجعه وثبت نام نمایند. استخدام و انتخاب داوطلبان پس‌ازانجام مسابقه‌بشرط وجود اعتبار ورعایت کلیه‌مقررات استخدامی عملی خواهد شد.

رئیس دانشکده داروسازی ـ دکتر نادر شرقی

استخدام چندنفروارد بامور خرید وفروش

سازمان‌تعاون‌مصرف کادرنیروهای مسلح شاهنشاهی جهت فروشگاه مرکزی جدید التاسیس خودچند نفر که از عهده‌تهیه اجناس واداره یکی ازبخشهای‌زیر برآیندباحقوق مکفی استخدام مینماید.

۱ـ بخش سوپر مارکت
۲ـ بخش زیور آلات ووسائل عکاسی
۳ـ بخش پوشاك کودك ونوزاد
٤ـ بخش پوشاك زیر

شرایط استخدام :

الف ـدارابودن شرایط عمومی استخدام .

ب ـ تجربه وورزیدگی در امر خریدو فروش کالاهای نامبرده‌بالا

ج ـ سن‌بین ۳۰ الی ٤۵ سال

داوطلبین میتوانند جهت ثبت نام وکسب‌اطلاعات بیشتر حداکثر تاآخر وقت اداری ۱۵ر۱۲ر٤٦ به فروشگاه مرکزی سازمان واقع‌در خیابان سپه ، باستیون مراجعه نمایند. ۱ـ ۲ آـ٦۰۳٦٦

⭘✱⭘

برای استخدام بتلفن

٤۸٤٤۰ مراجعه فرمائید .

۱ـ۲٦ آـ۵۹۸۷۰

⭘✱⭘

آگهی استخدام

جهت ثبت‌نام تلفن ۷٦۵٦۸۸

۱ـ۳۰ آـ۳۵۷۳

⭘✱⭘

استخدام میشوند

کارخانجات مواد غذائی از گروه تولیدی پارس واقع در کیلو متر ۱٤کرج ٦نفر مهندس و لیسانس رابشرط تسلط ،بزبان انگلیسی بشرح‌زیر استخدام مینماید.

۱ـ مهندس کشاورزی دررشته دامپروری ۲ نفر

۲ـ مهندس‌بیوشیمی‌یا لیسانس در رشته صنایع مواد غذائی جهت کار در لابراتوار یکنفر

۳ـ مهندس فنی جهت نظارت‌در امور فنی موتورها و ماشین آلات کارخانه یکنفر .

٤ـ لیسانس اقتصاد ۲نفر

داوطلبان در خیابان خیام ساختمان قو بکارگزینی‌مراجعه‌فرمایند.

۱ـ٤ آـ۳۸۸۲

جویای کار

راننده‌ای جوان

باداشتن گواهینامه۲ شخصی‌آماده کار میباشم لطفاجهت اطلاع‌باتلفن ۹۵۳٦۳۷ مذاکره فرمایند.

⭘✱⭘

آشپز درجه یك

ازهر لحاظ پاك جویای کار است تلفن ۷۲۱۰۱

۳ـ آـ۳۷٤۹۷

⭘✱⭘

آشپز باسابقه جویای

کار است لطفا براهنمای شماره ٤۷۰ اطلاعات مراجعه شود .

⭘✱⭘

راننده باگواهینامه دو

شخصی آماده کار است لطفا براهنمای ٤٦۸ روزنامه اطلاعات مراجعه شود .

آـ۳۷۳٤۵

گم شده

چك شماره ۷۹۱۸٦۵

بانك بازرگانان شعبه خیابان‌شاه بسررسید ۱۲ر۱۱ر٤٦ از شماره حساب ۵۰۲ بنام‌غفاریان مفقودشده از درجه اعتبار ساقط است.

مهدی زارع‌زاده

موسسه حمل‌ونقل بین‌المللی در تهران به یك کارمند که درامور گمرکی وتشریفات حمل ونقل با آشنائی بزبان انگلیسی یا آلمانی نیازمند است .

تقاضای‌کتبی خودرا به راهنمای‌شماره ٤۷۱ روزنامه اطلاعات ارسال دارید .

۱ـ۳ ۱ـ٦۰۵۷٤

⭘✱⭘

بیمارستان باهر قابله‌دیپلمه تحصیلکرده خارج استخدام مینماید. آدرس خیابان‌شیخ هادی .

۱ـ٤ آـ۳۸۵

فروش اتومبیل

خریدارم

اتومبیل بیوك یاپلیموت کوچك مدل٦۳ یافورد آمریکائی‌خریدارم تلفن ٤٤۳۸٤ ساعت اداری

۱ـ۳ آـ۳۸۸۹

⭘✱⭘

انواع فولکس‌واگنهای نورا

از شرکت سهامی عباد خیابان‌امیر کبیر خیابان ملت‌تلفن‌های۳۰٤۱۸۱ و ۳۰٤٤۷۲ خریداری نمائید

۱ـ۲٦ آـ۳۵۹٦

⭘✱⭘

اتومبیل پیکان تلفن ۲۸۲۸۱

فروشگاه اتومبیل پرویز خیابان ری میدان شاه تلفن ۲۸۲۸۱

۱ـ۵ ۱ آـ۳۸۷۷

⭘✱⭘

چند دستگاه اتومبیل

بیوك اتوماتیك مدل ۵۸و ٦۰ الدزمبیل مدل ٦۱جاکوار کوپه مدل ٦۰ چهار در کرایسلر مدل ۵۸ اتوماتیك به‌قیمت‌بسیار مناسب‌فورا بفروش میرسد طالبین به خیابان دروازه قزوین جنب سینمای کیهان گاراژ منظم تلفن ۹۵۷۸٤ مراجعه فرمایند .

۱ـ٦ آـ۳۸۷۱

⭘✱⭘

یك اتومبیل ب. ام. ومدل

۱۸۰۰ که‌در خرداد۱۳٤٦از کمپانی خریداری شده و کلیه عوارض گمرکی آن پرداخت شده بارادیو بلاپونکت و کمربند محافظ‌بعلت ترك کردن صاحب اتومبیل‌ازایران بفروش میرسد. این اتومبیل‌فقط بوسیله صاحب آن رانده شده است. علاقمندان لطفا با تلفن‌منزل ٦۲۱۱۹۵ یا تلفن اداره ۷٦۳۰۷۵ آقای‌مایکل‌اسکینر دارنده‌اتومبیل تماس بگیرند.

کرایه

اتولوکس

اتومبیلهای تشریفاتی باراننده برای داخل و خارج تهران میدان فردوسی ٤٤٦۰۵و ٦۱۱۲۷۰

۱ـ۳۰ آـ۳۷۱۷

سازمانهای فنی وفرهنگی

فقط در ۲۰ روز

تایپ‌فارسی و انگلیسی رابیاموزید وبکار مشغول شوید کارو آموزش تلفن های ٤۹٤۹٤ و ٦۱۳۷٦۰

۱ـ۱۵ آـ۳۸۳۸

⭘✱⭘

آموزشگاه آرایش زینت

عباس آبادسه‌راه آپادانا ۷٦۵۱۷۳

۱ـ۲٦ آـ۳۸۳۱

⭘✱⭘

هنرستان فنی پرستو

مرکز آموزش صحیح رانندگی ، مکانیکی ترافیك اتومبیل خیابان شاپور چهار راه گمرك‌تلفن۲۳۹۱٦

⭘✱⭘

فقط ۵ نفر دیگر

برای دوره های رادیو تلویزیون ـ نقشه‌کشی برق و فشار قوی که ۲۰ اسفند تشکیل میشود میپذیریم‌قبلا نام‌نویسی کنید کار و آموزش تلفن ٤۹٤۹٤

۱ـ۱۰ آـ۳۸۷۸

تدریس خصوصی

انگلیسی‌حصوصی ٦۲۹۵۱٫۷

۱ـ۲۰ آـ۳٦٤۸

⭘✱⭘

ماهی سی‌تومان

زبان انگلیسی و آلمانی باتضمین موفقیت تلفن ٤۹٤۹٤

۱ـ۱۵ آـ۳۸۳۸

⭘✱⭘

انگلیسی توسط‌بانوی‌انگلیسی

پهلوی تلفن های ٤۷۱٤۱ و ٤۲۰۸٦

۱ـ۲٦ آـ۳۸۵۲

⭘✱⭘

ریاضیات عالی فیزیك‌شیمی

توسط‌فارغ‌التحصیل‌فنی ٦۲۵۳۲۲

داروخانه‌ها

داروخانه شبانه روزی پارس

جاده پهلوی ـ شمال پارك‌ساعی تلفن ٦۲۰۲۷۹ و ٦۲۹٤۹۱

کافه قنادیها

شیرینیجات شب عید

ازکافه قنادی «علی بابا»

خیابان پهلوی نبش شاهپورعلیرضا تلفن ٤۲٤۱۰

۱ـ۸ آـ۳۸٦۷

⭘✱⭘

کافه قنادی یاس

میدان بهارستان تلفن ۳۳۸۸٤ و ۳۰۲۰۱۷

۱ـ۱۰ آـ۳۸٦۵

⭘✱⭘

قنادی فرد

قبل از خرید شیرینی شب عیداز قنادی فرد دیدن فرمائید جمشید آباد شمالی جنب بانك ملی شماره ۲٦٤ تلفن ٦۱۳۹۳۳

۱ـ۵ آـ۳۸٦٦

داروخانه شبانه روزی تخت جمشید

درتمام ساعات شبانه‌روز درخدمت شما است تلفن ٦۸۱۰۱و ٦۷۸۲۳

⭘✱⭘

داروخانه مهران‌تلفن ۹۰٤۰۷

شیرو خورشید چهارراه استنبول

انتقاد

از: مسعود فقیه

مفاخر ملی

توفیق در نیل بهدف ، برای هر کس که‌دست‌دهد ، بی گمان او جزء مردم خوشبخت روزگار است . ولی این مردم خوشبخت روزگار اکثرا در زندگی خصوصی خود بابدبختی بی شمار روبرو بودند ...

نمونه این جمع فردوسی خودمان است ، اینکه باجرات‌میگویم‌فردوسی خودمان بدانجهت است که از بین مفاخر ملی‌ما، این یکی دیگر بحمدالله مدعی ندارد ، یعنی باوجود آنهمه اشعار میهنی و ستایش ایران و ایرانی کسی روی آنرا ندارد که برای فردوسی ملیت‌دیگری بتراشد ولی‌این‌دهقان‌زاده طوس که‌براستی بگردن ایرانی و زبان فارسی حقی فراموش نشدنی و غیر قابل انکار دارد و به پارسی خود «عجم» زنده کرده‌است نه تنها در زمان حیات مزد بدشانسی بود ، بلکه بعد ازمرگ هم این بدشانسی از او روی گردان نبود .

پسرش جوانمرگ شد ، آرزوی ازدواج دخترش را بگور برد مورد غضب سلطان محمود واقع گشت ، دربدری و آوارگی را تحمل کردوبعد از مرگ هم به بوته فراموشی افتاد ، گورش که بایست زیارتگاه هر ایرانی باشد به ویرانه‌ای جغدنشین مبدل شد ، تا روزگاری که فرزند دلاور وطن رضاشاه کبیر که‌بملیت وایرانی بودن خود مفتخر و مباهی بود زمام امور کشور را بدست‌گرفت واین ایام که مصادف با هزاره آن شاعر ملی بود موجب شد گور او جلوه‌ای تازه یابد و نام او باز بر سر زبانها افتد ...

یادش بخیر استاد حبیب یغمائی راکه می گفت : نه تنها فردوسی شانس نداشت آنها هم که روی فردوسی کار کردند و عمر و جوانی‌هدر دادند ، شانس نداشتند . استاد یغمائی گله میکرد که روزی که‌قرار بود مجسمه فردوسی در میدان‌نصب گردد ، برای لوحه زیر آن شعری می‌خواستند با شرایط ذیل :

کوتاه باشد ... بروزن اشعار فردوسی گفته شود ، که این‌مجسمه در زمان سلطنت اعلیحضرت محمد رضاشاه پهلوی ساخته شده.. اشاره به‌سر سلسله دودمان پهلوی نیز در آن بشود ...و این موضوع که مجسمه را پارسی نژادان هند هدیه کرده‌اند در آن گنجانده شود و دارای ماده تاریخ نیز باشد و ماده تاریخش نیز «یزدگردی »باشد .

البته چنین شرایطی در شعری‌کوتاه بسیار مشکل بود ولی استاد یغمائی از عهده آن بر آمد و این شعر درپای مجسمه که اینك در دانشگاه گذاشته شده با تخلص «حبیب» به چشم‌می خورد ، ولی همانطور که استاد می گفت «نبودی جز احسنتشان بهره‌ام»!

یادم می آید ، صبح زودی از میدان فردوسی می گذشتم ، پاسبانی را دیدم که نردبانی در کنار مجسمه فردوسی قرار داده و از آن بالامی رود ، حس کنجکاوی‌ام برانگیخته شد جلو رفتم ، معلوم شد که شب گذشته چندنفر بی علاقه بمفاخر ملی خود یك بطری خالی مشروب بایك کاسه خالی ماست برروی کتابی که در دست مجسمه است گذاشته بودند ... و فردوسی رابحد یك خدمتگزار میخانه تنزل مقام داده بودند ..

نمیدانم قصد این عده چه بود،شاید بقول‌خود می‌خواستند خوشمزگی کنند ولی این خوشمزگی یاشوخی رامن در حد بد شانسی فردوسی می گذارم که زندگی خودرا وقف‌ملتی کرد که فرزندان همان ملت نسبت به او تااین اندازه هتك حرمت روامی دارند .

بهرحال همانطور که اشاره کردم این مجسمه را مدتی به پارك شهر و از آنجا بدانشگاه منتقل کردند و بجای آن مجسمه کنونی را نصب نمودند حال آیا این مجسمه‌میتواند بیان کننده روح فردوسی و عظمت او باشد بماند ولی‌بهر حال هر چه‌هست بعنوان مجسمه فردوسی برای ماقابل احترام‌است .یکی‌دو روز قبل از میدان فردوسی می گذشتم که‌صدای بلند گوی پلیس را شنیدم که به ماشین ها فرمان میداد: ماشین‌شش شصت‌و شش شمشك به چراغ‌راهنما توجه کنید !...

بدنبال صدای بلندگوچشمم به مجسمه فردوسی افتاد دیدم چهاربلند گو به پای مجسمه بسته‌اند و صدا از زیر لباده مفخر ملی ما بیرون‌می آید! بی اختیار بیاد شیشه مشروب و کاسه ماست‌چندسال‌پیش‌افتادم واز این که بلندگو به پای فردوسی بسته شده چندشم شد ... من نمی گویم که سیاحان خارجی ازاین مجسمه بعنوان مجسمه بزرگترین شاعر ایرانی عکس می گیرند ودردیارخودناچارند به تماشاگران عکس توضیح دهند که درایران نسبت بمفاخر ملی خود زیاد علاقه نشان نمیدهند فقط‌سئوال میکنم که در کجای دنیا بلندگو را به پای مجسمه ها که حد اقل تزئین میدان شهر هستند می‌بندند که‌مابسته‌ایم !!

۴۰۰-۳۰ تلفن

از‌ساعت ۶ تا ۷ بعدازظهر نظریات شمارامنعکس میکند

*** ترافیك**

این میدان سپه از لحاظ ترافیك با مشکل عجیبی دوبروست و آنوقت با اینکه سمینار راهنمائی جهت رفع مشکل ترافیك تشکیل شده می خواهند یك عمارت بسیار بزرك هم در ضلع جنوبی آن بسازند و هم‌اکنون خاکبرداری میکنند، آیا وجود این ساختمان وسایر ساختمانهای بزرك دراین میدان باز هم ترافیك را دچار اشکال نخواهد کرد ؟

سرهنك اعتمادی

*** کلاس سوخته**

در دبستان شفیع چندروز است که کلاس بچه ها سوخته‌واطفال مردم مانده‌اند بدون کلاس و درس-بخاری این کلاس که نفتی بوده آتش‌میگیرد و بعد به‌نیمکت هاو سپس بدیوارسقف‌میرسد وتاخاموش می‌کنند کلاس ویران میشود ، ماپول‌داده‌ایم که‌بچه‌مان‌تحصیل کند ، نه اینکه تماشاگر کلاس‌سوخته باشد .

بانو شفیعی

*** تبعیض شده**

وزارت بهداری بین کارمندان رسمی‌خودهم‌تفاوت میگذارد ، بدین معنی که‌من دردبیرخانه این وزارتخانه هستم و تمام همکارانم اضافه کارمیگیرند،ولی‌بمن نمیدهند درصورتیکه کارهمه‌دردبیرخانه یکسان است چرا تبعیض قائل میشوند .

حسن احقاقی

*** دوده و صدا**

در خیابان ده متری ارامنه یك نانوائی بربری پزی است که دوده و صدای موتور آن از ساعت سه‌بعدازنیمه شب‌شروع میشود و آسایش‌اهالی راسلب مینماید تکلیف ما بااین دوده واین سر وصدا چیست ؟

ن - ه

*** وام عید**

هر سال بانك صادرات ایران بخانواده‌ها برای شب عیدوام بیداد ،ولی‌امسال هنوزتصمیمی گرفته است ، چون این وام‌شب عید واقعا مشکل گشای ماشده بود ، ازهیئت‌مدیره بانك‌مزبور خواهش داریم اگر تصمیم به مساعدت در سال جاری دارند زودتر اقدام نمایند ، ما هم متشکریم

متقاضی

جاده هراز

جاده هراز ۱۵ روز دیگر مورد هجوم هزاد ها اتومبیل سواری و اتوبوس قرار خواهد گرفت و از هم‌اکنون باید موانع وخرابیهائی که در این جاده بچشم میخورد رفع گردد .

جاده هراز از اوایل سال‌جاری در دست‌تعمیر اساسی قرارگرفت وقسمتهای‌مهمی از آمل تا«گزنك» تعمیر و مورد بهره‌برداری قرار گرفت اما آن قسمت از جاده که بین امامزاده هاشم تا اسك‌واقع است بشدت دستخوش خرابی است بعضی از مناطق هم اکنون قابل‌رفت و آمدنیست . درحالیکه با چند کامیون آسفالت در عرض سه روز میتوان این نقاط راموقتا تسطیح‌کردتا از کندی ایاب‌وذهاب وبندآمدن راه در روز های‌تعطیل عید جلوگیری نمود . این کاداگر تاقبل از ۲۷ اسفندانجام نپذیرد از هم اکنون میتوان پیش‌بینی کرد که سرو صدای مسافرین در خواهدآمد و چه بسا همین بدی راه موجب تصادف و ناراحتی تاسف آور گردد .

مسئله دیگری که در مورد جاده هراز بچشم میخورد و من شخصا پریروزدچار آن بودم‌موضوع‌مدت زمانی است که پلیس راه برای اتومبیل های سواری و کرایه جهت عبور . ۶۰کیلومتر راه بین جاجرود و «گزنك» تعیین کرده است . پلیس راه بشدت عبور اتومبیل های کرایه را کنترل‌می‌کند و این کنترل مفید بقدری با انضباط انجام میگیرد که حتی ۵ دقیقه اختلاف با جریمه‌روبرو میشود .

اما چیزیکه بنظر من جای ایراد است این است که پلیس‌راه مدت عبور این ۶۰ کیلو متر را دو ساعت تعیین کرده و این مدت زمان زیادی است . و در نتیجه موجب معطلی مسافرین میشود . باوجودیکه ما این مسافت را با اتومبیل سواری کرایه با سرعتی بین ۴۰ تا ۶۰ کیلومتر طی کردیم معهذا باز مجبور شدیم قریب‌سه ربع ساعت در قهوه‌خانه های بین راه معطل شویم . من فکر میکنم در ایام عید این مسئله‌هم باید مورد تجدید نظر قرار گیرد و مدت آن یکساعت و ربع تا یك ساعت تعیین گردد . وگرنه مردم درقهوه‌خانه ها سرگردان خواهند شد و ناراحتی هایی برای مسافرین پیش خواهد آمد .

علی باستانی

درقطعنامه سمینار راهنمائی توصیه شده‌است‌که مرکز مشاهده‌ای متشکل از روانشناس - روانپزشك - جامعه شناس - متخصص آمار - مهندس ترافیك - حقوق دان - افسرراهنمائی- برای تعیین علل وقوع تخلفات تشکیل شود

پاسخ به نامه های مردم

دفتر پست گومیشان

آقای علی اکبر سرکش رئیس اداره اطلاعات و مطبوعات وزارت پست و تلگراف و تلفن در مورد شکوائیه‌مندرج در شماره ۱۲۴۵۷ تحت عنوان اعزام یکنفر جانشین جهت دفتر پست گومیشان اعلام داشته است که اداره پست و تلگراف و تلفن استان مازندران باداره پست و تلگراف و تلفن گرگان اطلاع داده است که از بین داوطلبان جدید الاستخدام که فعلا کار آموزی مینمایند یکنفر جهت مدیریت دفتر مذکور تعیین و اعزام خواهد گردید .

پیشنهادی درباره اوقاف

نامه های مردم

در سواحل رودخانه برغان و توابع‌حدود ۱۵دهکده واقع گردیده است که درهریك از این دهکده‌ها چندقطعه باغ بنام موقوفه باقی‌است و پرونده آنها در اداره‌اوقاف کرج بایگانی میباشد . طرزاداره این موقوفات واصولا موقوفات‌مملکتی بطریقی که در حال حاضر انجام میشود نمیتواند آنطور که واقعانظر واقف است‌مورد استفاده قرارگیرد لذا پیشنهاد مینماید که برای اداره اوقاف‌کشور بدین طریقی که درزیر درج گردیده مورد بررسی قرار گیرد و چنانچه دارای نتایج‌بهتری بود مورد استفاده ادارات اوقاف قرارگیرد . بنظر میرسد که برای اداره‌شدن موقوفات وآبادی‌اراضی وعدم اتلاف وقت عده کثیر ، اداره اوقاف هرمحلی املاك موقوفه محل خودرا نود ساله یاکمتر بمتولی یا متصدی یکنفر باجاره واگذارنماید ومیزان مال‌الاجاره موقوفه را حد متوسط درآمد سه‌ساله اخیر قرار دهند وهردهسال یکبار موردتجدید نظر قرارگیرد وعایدات و درآمد موقوفه را بمتولی پس‌از حق‌النظاره و هزینه آماری و مصارف آبادی موقوفه بشرح وقف نامه بمصرف برسانند البته در موقع عقد اجاره بامتصدی بایستی درنظر گرفت که چنانچه متصدی درسررسیدتجدید مال‌الاجاره املاك موقوفه کلامثمر ثمر نگردیده باشد از او پس گرفته و متصدی دیگری‌بگذارند وهمینطور اگر متولی کوتاهی نماید ملك‌را بتولیت دیگر بسپارند .

عبداله میرخان

هفت سین طلا ، پیکان
مجموعه نفیس بهترین کالاها برای دو قهرمان شانس

همطلب از هنرمند

شناساندن زنان ایران

خانمهای نمایندگان‌سیاسی مقیم اندونزی‌جلسه ای ترتیب‌داده‌اند و خانم سفیر ایران در اندونزی در آن روز که بنام «روزایران» خوانده شده پیشرفتهای زنان ایران را طی گزارشی به اطلاع آنها رسانده است .

از این خبر که اطلاع یافتم یادمطلبی‌افتادم که یك دخترخانم آمریکائی برایم تعریف میکرد می- گفت قبل از اینکه به ایران‌بیایم فکر میکردم که زنان ایران روبنده دارند و هنوز زیر چادر هستند و هیچگونه فعالیتی در اجتماع ندارند . فکر میکردم که زن ایرانی خانه‌نشین است و شوهر باید مخارج او را تامین کند و حالا که از نزدیك فعالیت های زنان را بچشم می بینم باورم نمی - شود !

بله این تصور زنان کشور های خارج ، نسبت به زن ایرانی‌است باید نظائر جلساتی که خانم سفیر ایران در اندونزی ترتیب داده است برای شناساندن بیشتر پیشرفتهای زنان ایرانی به اجتماعات خارج بوجود آید و سازمان زنان با توجه به‌فعالیت هائی که دارد این خانمها را در اجرای‌کنفرانسها وایرادسخنرانی های‌لازم‌یاری کند تا هم کشورمان بیشتر به خارجیها معرفی شودو هم دیگر خانمهای خارجی فکر نکنند که زنان ایران زیر چادر هستندواز حقوق اجتماعی‌مساوی بامردان بهره‌مند نیستند .

سیمادبیرآشتیانی

تاکسی سرویس

در موقع تغییر خطوط اتوبوسهای شرکت واحد ، این شرکت اعلام کرد که برای آسایش مسافران ،هزاران تاکسی بعنوان «تاکسی سرویس» در خطوط اتوبوس کار خواهد کرد .

فکر جالبی بود و ظاهرا مسئولین تامین وسایل ایاب وذهاب از همان ابتدا مسئله کمبود تاکسی و شکایت مردم را پیش‌بینی کرده بودند زیرا واقعا در بحبوحه کمبودتاکسی‌وبرهم خوردن‌خطوط اتوبوسرانی ،تاکسی سرویس بداد مردم رسید و قدری آنها را از سرگردانی نجات داد . هنوز چند روز و یا حد اکثر یکماهی ازاین تصمیم نگذشته بود که‌مجددا شرکت‌واحد بواسطه رواج مینی‌های مختلف ، مینی بوس در خطوط براه انداخت و تاکسی سرویس را تاکسی های تاکسیمتری کرد . تاآنجا که ما در جریان کار روزانه مردم می‌بینیم همه انتقاد دارند که مسئولین اتوبوسرانی با براه‌انداختن این اتوبوسهای کوچك میخواهندمردم رابه‌خریدبلیت های اتوبوس بارزش چهاد ریال عادت دهند چون در حال حاضر کار مینی‌بوس و اتوبوس اختلاف چندانی باهم ندارد و فرق مینی‌این است که تعداد کمتری سوار میکند ولی در ایستگاههای خطوط‌توقف میکند و اصولا هیچگونه امتیاز تاکسی سرویس را که در نقطه مورد نظر مسافر درمانده از تاکسی ،توقف میکرد واورا روانه کارش مینمود ندارد .

بهرحال اکنون که عید نوروز و مراسم دید وبازدید معمول سالانه نزدیك است و خانواده ها باپیروی از آئین کهن و باستانی کشور بدیدن هم میروند تا زنك کدورت احتمالی زدوده گردد باید در اندیشه تامین وسائل ایاب و ذهاب مورد احتیاج بودوکاری کردکه‌مردم مانند سال گذشته از همان ابتدای سال بدرد کمبود تاکسی دچار نگردند .

علیرضا شفائی

مسابقات هنری

دیروز ۱۵۰۰ دختر و پسر تهرانی در سالن محمد رضاشاه پهلوی هنرنمائی می کردند. خط‌مینوشتند،نقاشی‌میکشیدند، آواز می‌خواندند، ساز میزدند، خیاطی و گلدوزی میکردند و مجله مینوشتندوشعر میخواندند ودر عین حال میکوشیدند دراین مسابقه بزرك‌پیروز شوندوبازدید سران‌آموزش وپرورش کشوراز آنها اهمیت این مسابقات را بر ایشان بیشتر نشان میداد . بطوریکه هر لحظه دلگرمتر میشدند .

من به‌اتفاق همکار گرامی‌خود سرکار خانم دبیر آشتیانی به تماشای این مسابقه رفته بودم.از آنجائی که هرکس به حرفه‌خود علاقه‌داردتوجه من‌بیشتر به‌مجله نویسان این مسابقات جلب‌شده بود که بصورت تیمهای چهار نفری گرد میزهای سبز رنگی نشسته بودند و مجله ۱۴ ورقی خود را تکمیل میکردند.برایش روی‌جلد وپشت‌جلدمیکشیدند، تفسیر سیاسی خارجی و داخلی مینوشتندوجدول‌طرح‌میکردند. بعضی‌ها شهردار میشدند ونظر خودرا درباره بهبود اوضاع شهری بیان میداشتند وپاره‌ای دربدر بدنبال سوژه انتقادی میگشتند . اسامی زیبا و روی جلدهای دلربائی برای مجله خود انتخاب کرده بودند .

بطوریکه‌تحسین مرابرانگیخت مسابقات دیروز را آنچنان‌مفید دیدم که اگر بجای هرسال‌یك بار ، هر فصل یکبار انجام‌شود ثمرات بهتری خواهد داشت.

نوشیروان کیهانی زاده

عوارض وآگهی

دریافت عوارض سالیانه از دارندگان تلویزیون را با توجه به اینکه دولت مبلغ ۲۴ میلیون تومان در بودجه سال آینده‌خویش پیش‌بینی عواید کرده است باید امری مسلم تلقی کرد .

این عوارض در بیشتر کشور های‌جهان‌نه تنها از تلویزیون‌بلکه از رادیو هم گرفته میشود و این مبالغ است که با آنچه که دولت ها روی آن میگذارند هزینه‌توسعه و تکمیل و راه انداختن دستگاه های انتشاراتی کشور را تامین میکند .

از اثر های نیکوی دیگر این عوارض این خواهد بود که دستگاههای رادیو و تلویزیون بصورت‌وابسته نه پیوسته‌بدولت انجام وظیفه میکنند و در حقیقت استقلال خودرا در مقابل دولت حفظ میکنند .

اما آنچه که هنوز روشن‌نیست این است که این مبلغ ۲۴ میلیون تومان بچه مصارفی خواهدرسید. آیا این مبلغ به مصرف‌توسعه و تکامل فرستنده های تلویزیون خواهدرسید یا مصرف گردش‌کار آن . مسلما این عوارض مربوط به استفاده از تلویزیون ملی ایران است .

چون تلویزیون ایران بجای گرفتن عوارض آگهی های‌تجارتی بخوردبینندگان خود میدهد و از آنجائیکه تلویزیون ملی ایران هم به‌پخش آگهی های تجارتی‌مبادرت میکند در اینجا این سئوال پیش میآید که آیا پس از دریافت این عوارض ، تلویزیون ملی ایران به پخش آگهی های تجارتی مبادرت خواهدکردیاخیر تنها درصورتیکه پاسخ باین سئوال منفی باشد آنوقت پرداخت عوارض بدولت بابت استفاده از تلویزیون‌جادارد وگرنه دریافت آن و پخش آگهی های تجارتی دو مسئله ایست که بایکدیگر تناقض خواهند داشت مگراینکه‌عوارض دریافتی‌بمصرف توسعه شبکه تلویزیون در سراسر کشور برسد .

محمد پوردا،

لذت بخش ترین سرویس هوائی جهان

بدور دنیا
باشرکت هواپیمائی ژاپن
از موقع حرکت هواپیما تا رسیدن به مقصد از پذیرائی
گرم مهمانداران کیمونوپوش محظوظ خواهید شد

JAPAN AIR LINES
the worldwide airline of Japan

۷ - ۵ خیابان ویلا تلفن ۴۱۰۶۸ - ۶۱۳۹۴۵ - ۴۹۳۶۴

باهمکاری شرکتهای هواپیمائی ارفرانس - لوفت‌هانزا وآلیتالیا

آقای دکتر برکشلی معتقداست :

اکثر موسیقیدانان ما ردیف نمیدانند!

در شماره گذشته قسمتی از مصاحبه با آقای دکتر برکشلی استاد دانشگاه و رئیس گروه موسیقی دانشکده هنر های زیبا درج شد و در ذیل بقیه آن بنظر خوانندگان می رسد :

*** موسیقی عقب رفته است**

استادانی در ۱۰۰ سال قبل مانند آقاعلی اکبر ، محمد صادق خان سماع حضور و استادانی در بیش از ۵۰ سال پیش مانند میرزا عبداله، آقاحسین قلی و درویش خان و استادان این استاد ها سعی وافی در تکامل موسیقی ایران نموده و آنرا شسته ورفته و بنام ردیف تنظیم نموده‌اند. و شاید بتوان گفت که دوره آنها از لحاظ تحول طبیعی موسیقی ایرانی درخشان‌ترین دوره‌ها بوده است . **ولی موسیقی ما از ۵۰ سال قبل باینطرف در اثر تماس با موسیقی غرب و احساس بیمورد کمبودی و تحقیر در موسیقی خواص از موسیقی غرب در موسیقی ما تقلید شده است که آنرا از تحول و تکامل طبیعی خود بازداشته است و آنرا و بنقصان برده است بطوریکه در ۵۰ سال اخیر موسیقی ما به‌عقب رفته است.**

مقصود از این اظهار نظر اینست که ما درزمینه تکامل دنیای موسیقی ساکت مانده و خود را کنار بکشیم بلکه منطق حکم میکند مانند سایر شئون هنری در تحول موسیقی غرب داخل شد و موسیقی دانان ما نیز میتوانند در عین وقوف بتحول طبیعی موسیقی خود در زمینه های مختلف موسیقی غربی وارد شوند چنانکه در حال حاضر پیشرفته ترین ملت در نوع موسیقی الکترونیك ژاپنی‌ها هستند در صورتیکه این نوع موسیقی تحول از مکاتب موسیقی غرب است .

در حال حاضر اکثر موسیقی دانان ما ردیف موسیقی را خوب نمیدانند یك موسیقی دان خوب بایدهم ردیف

هنر امروز

بداند و هم نوای ساز و آدم را بعالم خلسه ببرد . اکثر موزیسین ها استعداد وپنجه گرم دارند ولی ردیف نمیدانند .

باید مدارس موسیقی ایجادشود و ردیف موسیقی را بشاگردان تعلیم دهند. این کار را ما در دانشکده هنر های زیبا دانشگاه تهران میکنیم و استاد و دانشجو هردوساز بدست میگیرند و با هم میزنند .

*** اهمیت موسیقی ایرانی**

همچنانکه در مورد گامهای موسیقی ایرانی اشاره شد موسیقی ایران پایه و اساس خاورمیانه و ممالك مجاور است مختصر دقتی در مورد گوشه های دستگاه های موجود در ممالك مجاور صحت این مطلب را روشن میکند .

برای نمونه در بین ۵۲ مقام معمول در موسیقی مصر ،سوریه و لبنان نام ۳۰ مقام آن در بین گوشه های ردیف موسیقی ایران دیده میشود . دلکش خاوران ، عراق ، بسته‌نگار ، لوح ، راست ،ماهور، نیرنیروغیره .

نظیر این مقایسه بین موسیقی ایران و ممالك مجاور ایران نیز باین نتیجه منجر میگردد که موسیقی ایران ریشه و اساس موسیقی های این ممالك است بدیهی است هریك از آنهادر اثر مرورزمان رنك و خصوصیات خاص بخود گرفته‌اند که آنهارا از هم متمایز میسازند ولی پایه‌واساس آن‌ها ازموسیقی ایران سرچشمه گرفته است . کشور هائی نظیر ترکیه ، آذربایجان شوروی ، ازبکستان ،ارمنستان ، افغانستان باسازهای ایران یکی است و از سازهای ایرانی گرفته شده‌است.

*** انواع موسیقی و سبکها**

بدیهی است که موسیقی چنانکه بغذای روح معروف است جزء احتیاجات روحی هرفرد و هرجامعه می‌باشد وبنابر نوع این احتیاجات انواع مختلف موسیقی موجود است مثلا موسیقی رقص ،موسیقی نشاط‌انگیز ، موسیقی نظام وغیره موسیقی که بخصوص همراه با اشعار عارفانه و حاکی از معانی فلسفی و عرفانی و دقیق باشد قابل مقایسه باهمان موسیقی کلاسیك است. ولی انواع دیگر موسیقی نیز بنوبه‌خود شایان اهمیت خاص است. مثلا موسیقی ضربی و نوع جاز حاکی از هیجانات نسل جوان موسیقی مفیدی است یاموسیقی های همراه باترانه که احساسات زندگی انسان را معرفی میکند و غیره، اما،در موردسبك بایددانست که اگر موسیقی را بمعنای کلی و جهانی درنظر بگیریم شرح تحول آن بسیار مفصل است . نخست این نکته شایان‌توجه است که‌موسیقی در ممالك شرق بصورت «ملودی» یاافقی تحول یافته در حالیکه در مغرب زمین دراثر نفوذ کلیساوبا هم‌خوانی مریدان‌در آن‌چند صدائی پیداشده که‌طی‌قرون متمادی‌تکامل یافته است و مکاتب مختلفی‌ایجاد گشته و موسیقی نیز بعنوان یك علم سیرتکامل خودرا پیموده و می‌پیماید و هر مملکتی دارای خصوصیات مخصوص بخود است. چنانکه‌دنباله‌تحول موسیقی کلاسیك موسیقی رمانتیك موسیقی بیتوفال، «اتونال» «دوده» ، «کافونیك» ، «سیریل»و موسیقی الکترونیك و غیره‌را می‌توان نام برد .

در دیده بوسی های عید

غنچه دهان شما با:

اسپری دهان

هالازون

• خوشبوتر
• خنك تر
• مطبوع تر

میشود

مرکز پخش در بازار : زندنی ـ رحمانی ـ تیمچه بهرام
آ ـ ۶۰۵۱۴

بلیط های اعانه ملی مخصوص نوروز

هفت سین طلا ، پیکان و مجموعه نفیس بهترین کالاها برای دو قهرمان شانس

کنچ اینترناشنال متان لیمیتد مقیم ناسو درباهاما

صاحب اختراع راجع به«مخزن جهت ذخیره کردن گازهائی که تبدیل بمایع شده‌است» که در ایران تحت شماره ۴۷۵۷ ـ به‌ثبت رسیده‌است اجازه بهره‌برداری ازاختراع مزبور را به اشخاص ذینفع عرضه مینماید .برای کسب‌اطلاع بیشتر بدفتر حقوقی ر .آقابابیان و همکاران خیابان شاه کوچه نوبهارمراجعه شود .
آ ـ ۶۰۵۵۴

محصولات ناسیونال برای زندگی بهتر

نماینده انحصاری شرکت تجارتی کوفرد تلفن ۷۶۲۳۲۲ ـ ۷۵۷۷۹۶

نمایشگاه ناسیونال خیابان شمیران سه‌راه تخت‌جمشید تلفن نمایشگاه و سرویس ۷۶۵۲۶۲ ـ ۷۶۵۲۶۳

نماینده ناسیونال دراستانهای آذربایجان شرقی و غربی حاج آقا بزرك نیکدل تبریز نبش پهلوی و فردوسی تلفن ۲۵۶۲ نماینده ناسیونال دراستان خراسان محمدهادی هاشم‌نیا خیابان خسروی تلفن ۳۵۳۰ نماینده ناسیونال در استان فارس فروشگاه مشعل شیراز خیابان زند تلفن ۴۸۳۸ نماینده ناسیونال دراستان خوزستان فروشگاه خوزستان پارس اهواز خیابان پل تلفن ۲۱۳۴ نماینده ناسیونال در شهرستان آبادان فروشگاه رادیو توانا احمد آباد نماینده ناسیونال درشهرستان خرمشهر فروشگاه شهریار خیابان فردوسی تلفن ۲۹۶۴ نمایشگاه درشهرستان آبادان نمایشگاه ناسیونال مقابل شهربانی نماینده ناسیونال دراستان اصفهان فروشگاه بهنام بازار دروازه اشرف تلفن ۵۳۸۷ نماینده ناسیونال در شهرستان یزد فروشگاه روحانیان خیابان پهلوی تلفن ۲۵۲۵ فروش درکلیه فروشگاههای معتبر تهران وشهرستانها .

ازشهرستانها نماینده فعال ومعتبر میپذیریم .

«سندی شاو»

پابرهنه‌ای که اروپا را فتح کرده است

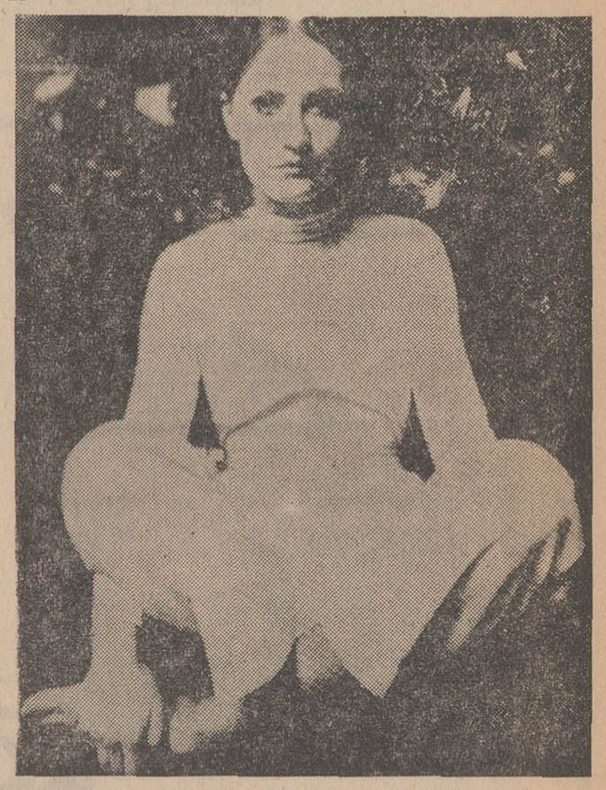

«سندی شاو» باپای برهنه

تفاوت باقی بماند .ولی گذشته از آوای دل‌انگیزش هرکس نامش را می‌شنود فوراً بیاد پاهای او می‌افتد ، پاهای برهنه‌ای که‌از آغاز کارش همیشه برروی صحنه برهنه بوده‌اند! وسندی بااین عادت عجیب خود که اوائل بسیاری اورا بخاطر آن مورد تمسخر قرارمیدادند ، از هیچ‌شروع کرد و باوج رسید واکنون دختر شماره یك آواز انگلیس محسوب می‌شود ... ولی از زمانیکه سال گذشته در اروپا بعنوان بهترین خواننده جوان شناخته شد، شهرت او از مرزهای انگلیس عبور کرد ،و اروپارا هم گرفت و به‌آسیا وامریکا حتی افریقا رسید . حالاهمه سندی را دوست‌دارندو آوازهایش راستایش می‌کنند .

شب گذشته سندی ، آغاز بیست ویکمین سال تولدش را جشن گرفت و یکبار دیگر دوستانش این‌فرصت را یافتند که از آوازش لذت‌ببرند.

آهنگهای سندی ، اکنون بعضی از هفته ها، آهنگهای بیتلها را هم ازجهت فروش پشت‌سر می‌گذارند واین موفقیت چیزی نیست که فقط در انگلیس از آن این خواننده ۲۱ ساله انگلیسی باشد.اوبا آوازهایش اکنون تمام دنیارا فتح کرده است.

وقتی که‌آواز میخواند چشمهایش را می‌بندد ، آرام قدم برمی‌دارد وبا صدای پراحساسش تمام دلها را تسخیر میکند . نامش . «سندی‌شاو» است واکنون هیچکس درسراسر انگلیس نیست که‌اورا دوست‌نداشته باشدو هنگام شنیدن آوازهایش بی‌

ژان نگولسکو در سندیکای هنرمندان

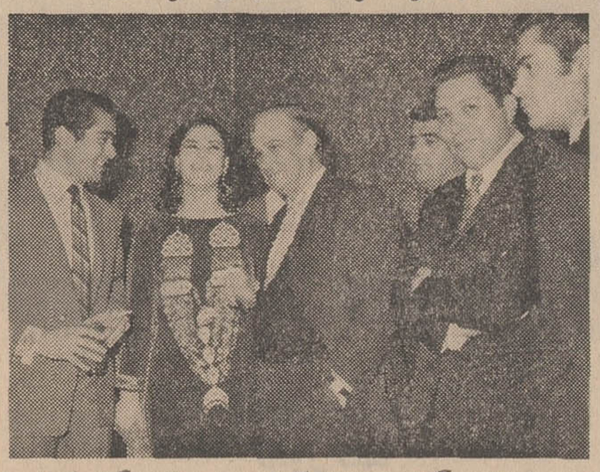

چهار شنبه گذشته جشنی بافتخار ورود « ژان نگولسکو » کارگردان رومانی الاصل د رباشگاه هنرمندان واقع دراستودیو میثاقیه برپاگردید که طی آن جلسه معارفه‌ای نیز برای ارباب جرائد و هنرمندان بااین کارگردان تشکیل شد .

«ژان نگولسکو »بدعوت یکی‌از استودیو های فیلم برداری به‌ایران دعوت شده‌است تابرای آن استودیو فیلمی راکارگردانی کند .

بپاحتمال قوی هنرپیشگان این فیلم « کرك داگلاس » بهرور وثوقی و آواگاردنر خواهند بود .

یکی از نکات جالب‌ضیافت دیشب این بود که‌از طرف‌سندیکای هنرمندان از ژان نگولسکو خواسته شدکه عضویت افتخاری آن سندیکا را بپذیرد .

ژان نگولسکو دراین مورد گفت :

ـ از پیشنهاد شما متشکرم ولی خوشحال خواهم شد اگر عکس بهروز وثوقی راروی کارت عضویت من بچسبانید .

در ضیافت چهارشنبه ، هنرمندان ایرانی بافتخار نگولسکو هنرنمائی کردند .

حفر چاه

باهر نوع لوله ویا دستگاه آنگلیسی از قرار هر متر ۲۲۰۰ ریال تلفن ۵۸۱۰۲۹ موسسه‌حفاری زمزم
آ ـ ۶۰۵۶۲

عقد در آسمانها

فرشته اقبال بصورت یك پسربچه فروشنده بلیط اعانه ملی ظاهر شد.

بلیطهای اعانه ملی هفته گذشته ۲ برنده یك میلیون ریالی داشت

آقایان محمد بروجردی وعبدالخالق هروی بشرکت هم برنده یکمیلیون ریال شدند

برنده جایزه یك میلیون ریالی داشت. جایزه ممتاز دوم نصیب آقای قاسم علی آبادی لوکس فروش ساکن تهران شد که باشرکت همسایه خود خانم زهب خضر بلیط اعانه ملی خریده بودند.

آقای قاسم علی آبادی میگفت:

ـ من مدتها بود که تصمیم داشتم ازدواج کنم و منتظر فرصتی بودم که ازنظر مادی تامین شوم. حالا که از راه خرید بلیط اعانه ملی پول زیادی بدست آورده‌ام دیگر بدون معطلی با دختر عمویم که در قم سکونت دارد ازدواج خواهم کرد. چون از قدیم گفته‌اند عقد دختر عمو و پسر عمو در آسمانها بسته شده است.

خانم زهب خضر که یك پسر ۶ ساله دارد و همسایه آقای قاسم علی آبادی است نیز قصد دارد بامبلغی از پولش یك خانه درتهران خریداری کند تا از اجاره نشینی راحت شود و بقیه پولش رابرای تامین هزینه تحصیلات فرزندانش دربانك خواهد گذاشت.

بااین ترتیب چهارنفر از هموطنان ما باخرید فقط چند بلیط اعانه ملی به تمام آرزوهای خود رسیدند.

آقای قاسم علی آبادی که باتفاق همسایه خود برنده دومین جایزه یکمیلیون ریالی هفته قبل شد

ـ در کارهای اداری غرق بودم وسخت مشغول پرونده، هاو نامه‌های مختلف که صدای پسر بچه‌ای بگوشم خورد:

ـ آقا...؟

سرم رابلند کرد. یك پسر بچه در حالیکه یکدسته بلیط اعانه ملی در دست داشت، جلوی میزم ایستاده بود وقتی دیدنگاهش میکنم گفت:

ـ آقا بلیط میخرید؟ انشاءاله که برنده صد هزار تومان بشوید... خنده کنان رویم رابطرف همکارم آقای محمد بروجردی برگرداندم و باو گفتم:

ـ رفیق بیا چندتا بلیط شریکی بخریم.

او هم پیشنهاد مرا پذیرفت و باشرکت هم شش بلیط اعانه ملی خریدیم. آقای عبدالخالق هروی کارمندبانك کشاورزی گنبد کاوس روی صندلی جابجاشد و بعد به سخنانش اینطور ادامه داد:

ـ پسربچه که خوشحال شده بود، همانطور که مارا دعا میکرد از اتاق خارج شد و آقای بروجردی همکارم بمن گفت:

ـ من همیشه برای اینکه باین بلیط فروشها کمکی کرده باشم بلیط می خرم ومنهم نظر خیرو نیت پاك رفیقم را تائید کردم

دراین موقع آقای محمد بروجردی دنباله حرفهای شریك و همکارش آقای عبدالخالق هروی را گرفت و ادامه داد:

ـ صبح روز پنجشنبه بود که فهمیدیم دعای پسر بلیط فروش مستجاب شده ومابرنده یك میلیون ریال شده‌ایم. بلافاصله دونفری برای دریافت جایزه خوداز گنبد کاوس به تهران حرکت کردیم. ازآن موقع تاکنون من فکر میکنم که فرشته شانس و اقبال به صورت آن پسر بچه بلیط فروش وارد اداره ماشد..

ازاین دو برنده خوشبخت سئوال شد قصد دارید ازاین پول چگونه بهره برداری کنید و آنها جواب دادند:

ـ فعلا بپولمان رادربانك می گذاریم تا سر فرصت برای بهره برداری از آن تصمیم بگیریم...

* دومین جایزه یکمیلیون ریالی

بعلت استقبال فوق العاده‌ای که هموطنان ارجمند و مردم خیر و نیکوکار از بلیط های اعانه ملی مخصوص هفته کار پیشاهنگی کرده بودند، هفته گذشته بلیط‌های اعانه ملی دو

آگهی مناقصه

شهرداری خوی باستناد موافقت شماره ۲۹۸۰۱-۲ر۱۲ر۴۶ مقام معظم استانداری آذربایجان غربی آسفالت و لکه گیری خیابانها و کوچه‌ها را که هزینه آن در حدود مبلغ پنج میلیون ریال برآورد شده است طبق نقشه و مشخصات موجود باشرایط زیر بمناقصه واگذار می‌نماید:

۱ـ شهرداری مختار است ۲۵٪ کار را اضافه یا کسر نماید مدت انجام کار ۶ ماه از تاریخ عقد قرارداد خواهد بود.

۲ـ بایستی صلاحیت فنی و مالی پیشنهاد دهندگان از طرف دفتر مهندسی استان تایید شده باشد.

۳ـ کسانی که مایل بشرکت در مناقصه باشند وصلاحیت آنها نیز تائید شده باشد می‌توانند با مراجعه بدفتر مهندسی شهرداریهای استان واقع در رضائیه اول خیابان فرح وپرداخت یکهزار ریال بحساب (۱۷۱۹۶) استانداری در بانك ملی رضائیه اوراق شرکت در مناقصه را دریافت و تا آخر وقت روز ۲۳ر۱۲ر۴۶ پیشنهاد خود را در دو پاکت لاك و مهر شده بشرح زیر بدفتر شهرداری خوی تحویل و رسید دریافت نماید.

پاکت الف محتوی نمونه اسناد مناقصه که زیر آنها جمله ملاحظه شد و مورد قبول است نوشته و بامضاء شرکت کننده رسیده باشد و رسید پرداخت مبلغ یکهزار ریال و بهای اوراق شرکت در مناقصه اسناد خزانه یاضمانت نامه بانکی بمدت ۶ ماه و مبلغ دویست وپنجاه هزار ریال خواهد بود چنانچه برنده مناقصه از پیشنهاد خود عدول نماید سپرده او بنفع شهرداری ضبط شده ولدی الاقتضا با برنده دوم قرارداد منعقد خواهد شد و تاعقد قرارداد سپرده نفر دوم و سوم مسترد نخواهد شد. در صورتیکه پاکت الف فاقد اسناد خزانه یاضمانت نامه بانکی بوده و ناقص تشخیص داده شود از قرائت پاکت ب خودداری خواهد شد پاکت ب: محتوی پیشنهاد که میزان تخفیف باتمام حروف وعدد بدون قلم‌خوردگی در آن نوشته خواهد شد. حضور پیشنهاددهندگان یا نماینده قانونی آنها در جلسه مناقصه آزاد بود مو مناقصه حضوری ممنوع است.

۴ـ پیشنهاد دهندگان نباید مشمول منع مداخله کارمندان در معاملات دولتی باشند.

۵ـ هزینه چاپ آگهی ـ مالیات ـ و غیره کلا بعهده برنده مناقصه است.

۶ـ شهرداری در رد یاقبول یك یا کلیه پیشنهادات واصله مختار است.

۷ـ قرارداد با رعایت آئین‌نامه‌های شهرداریها تنظیم و مبادله خواهد شد.

۸ـ بهای کارهای انجام شده بموجب صورت وضعیت تنظیمی مهندس ناظر پرداخت می‌شود.

۹ـ سایر شرایط در طرح قرارداد مندرج است.

۱۰ـ پیشنهادات رسیده درساعت ۵ بعدازظهر ۲۳ر۱۲ر۴۶ بازو خوانده خواهد شد.

آ ـ ۶۰۳۳۶ — شهرداری خوی

آگهی مناقصه

صاحب اختراع راجع به اصلاحات مربوط به دستگاه ذخیره کردن و حمل مایعات سرد جوشان که درایران تحت شماره ۲۵۷۶ به ثبت رسیده است اجازه بهره برداری از اختراع مزبور را به اشخاص ذینفع عرضه مینماید. برای کسب اطلاع بیشتر بدفتر حقوقی ر. آقابابیان و همکاران خیابان شاه کوچه نوبهار مراجعه شود. آ ـ ۶۰۵۴۸

کنج اینترناشنال متان لیمیتد مقیم ناسو درباهاما

صاحب اختراع راجع به اصلاحات مربوط بطریقه حمل و نقل و نگاهداری و استعمال گازهای طبیعی که درایران تحت شماره ۲۳۲۲ به ثبت رسیده است اجازه بهره برداری ازاختراع مزبور را به اشخاص ذینفع عرضه مینماید. برای کسب اطلاع بیشتر بدفتر حقوقی ر. آقابابیان و همکاران خیابان شاه کوچه نوبهار مراجعه شود

آ ـ ۶۰۵۵۲

آگهی مناقصه

باشگاه خلبانی وفنی هواپیمائی کشوری ایران کانال کشی شش دستگاه کولر درساختمان سه طبقه اداره مرکزی واقع در خیابان شاهرضا جنب سینما پلازا را ازطریق مناقصه بهواجدین شرایط واگذار می نماید.

داوطلبان شرکت در مناقصه می توانند درساعات اداری صبح ازساعت ۹ تا ۱۲ واز ۱۴ الی ۷ بعداز ظهر جهت دریافت اسناد وشرایط مناقصه به اداره طرحها وبرنامه های باشگاه خلبانی وفنی مراجعه نمایند.

باشگاه خلبانی وفنی هواپیمائی کشوری ایران

۲ـ۵۷۰۱۲

جناب آقای دکتر شاهقلی وزیر محترم بهداری

براثر کوشش و مجاهدت پیگیر جنابان آقایان دکتر دادمرز ودکتر صناعتی جراحان بیمارستان فیروزگر که بامحبت فراوان طی دو عمل جراحی مهم بهبودی اینجانب را فراهم نموده‌اند اظهار تشکر وامتنان نموده موفقیت جامعه پزشکی ایران راخواهانم

مهدی کاظمینی — آ ـ ۳۷۴۰۵

تبریکات

جناب آقای دکتر محمد حسن رهنوردی نماینده محترم مجلس شورای ملی

انتخاب شایسته جنابعالی رابه سمت دبیر کل کمیته ملی المپیك ایران صمیمانه تبریك گفته و رجاء واثق دارد، دراین سمت نیز چون گذشته در خدمت بشاهنشاه آریامهر و ملت ایران موفق خواهید بود.

حبیب بشیری

آ ـ ۶۰۳۷۶

استاد محترم جناب آقای دکتر حفیظی

ارتقاء جنابعالی رابریاست دانشکده پزشکی صمیمانه تبریك عرض می نماید.

دکتر آرمین

آ ـ ۳۷۳۰۱

انتصاب جناب آقای مهندس بحر حسینی رابسمت ریاست دفتر مهندسی استان کرمان تبریك عرض نموده و موفقیت روزافزون آنجناب را از خدای بزرك مسئلت داریم.

زاهدان، ظریف، فدکی، کسکنی، فرهوش

آ ـ ۶۰۳۳۸

دوست ارجمند جناب آقای عبده

محترما بدین وسیله سمت جدیدی راکه بحق اشغال فرموده‌اید صمیمانه تبریك عرض نموده موفقیت آنجناب را مسئلت دارد.

دکتر منصور نوربخش

آ ـ ۳۷۳۳۳

بدین وسیله انتصاب شایسته جناب آقای علیمحمد عبده را بسمت مشاور عالی سازمان تربیت بدنی بتمام قهرمانان تبریك عرض مینماید.

تقی سلطانی

آ ـ ۳۷۳۳۵

جناب آقای علی عبده مشاور عالی سازمان تربیت بدنی

انتصاب شایسته آن جناب را بدینوسیله تبریك عرض مینماید.

موسسه تبلیغات نصرت

آ ـ ۳۷۳۳۱

جناب آقای علی عبده

انتصاب شایسته و بجای آن جناب رابه مشاورت عالی سازمان تربیت بدنی به تمام ورزشکاران ایران تبریك میگوید

سرهنك قهرمانی

آ ـ ۳۷۳۳۷

جناب آقای دکتر محمد علی حفیظی ریاست محترم دانشکده پزشکی

انتصاب شایسته جنابعالی رابه مقام ریاست دانشکده صمیمانه تبریك میگوئیم.

لیسانسیه های اداری دانشکده پزشکی وبیمارستانها

آ ـ ۳۷۳۵۵

جناب آقای عباس ولیخانی مدیر کل محترم ژاندارمری کل کشور

انتصاب آنجنب رابسمت معاونت سازمان تربیت بدنی کل کشور صمیمانه تبریك عرض نموده موفقیت روز افزون برای شما آرزو مینمایم.

رضائیه ـ غلامرضا خسرویان

آ ـ ۶۰۴۳۸

تیمسار معظم و محبوب سرلشکر پرویز خسروانی

حسن انتخاب و انتصاب آقای عباس ولیخانی راکه ازصاحب منصبان تحصیل کرده و لایق و پاکدامن وزارت دارائی میباشد به آن تیمسار معظم صمیمانه تبریك عرض مینماید.

رضائیه ـ غلامرضا خسرویان

آ ـ ۶۰۴۳۶

دوست ارجمند جناب آقای دکترحفیظی

انتصاب شایسته جنابعالی رابریاست دانشکده پزشکی که حاکی از کمال درایت ریاست معظم دانشگاه است صمیمانه تبریك میگوییم و مزید توفیق جنابعالی را از خداوند متعال خواستارم.

دکتر فتحعلی شمس

آ ـ ۳۷۳۶۹

جناب آقای علی عبده

انتصاب جنابعالی را بسمت مشاور عالی سازمان تربیت بدنی صمیمانه تبریك عرض مینمایم.

فریدون مریخی

آ ـ ۳۷۴۸۷

جناب آقای دکتر صالح ریاست معظم دانشگاه

باکمال مسرت حسن انتخاب آنجناب را در انتصاب استاد گرامی جناب آقای دکتر حفیظی به ریاست دانشکده پزشکی که به پیروی از منویات ملوکانه شاهنشاه آریامهر در تفویض امور مهمه بافراد لایق و کاردان صورت گرفته است بحضور آنجناب و عموم دانشگاهیان تبریك عرض مینمایم.

دکتر مدرسی

آ ـ ۳۷۴۳۱

جناب آقای دکتر جهانشاه صالح ریاست معظم دانشگاه

انتصاب جناب آقای دکتر حفیظی را از طرف آنجناب بسمت ریاست دانشکده پزشکی که طبق منویات مبارك شاهنشاه آریامهر مبتنی بر سپردن کار بکاردان میباشد به جنابعالی و عموم دانشگاهیان تبریك میگوییم.

دکتر مروستی

آ ـ ۳۷۴۳۱

جناب آقای دکتر امیر موحدی

انتخاب جنابعالی بسمت معاونت دانشکده پزشکی تهران مایه خوشحالی همکارانتان در زایشگاه و بیمارستان تهران میباشد موسسین بیمارستان این انتخاب را تبریك گفته و آرزوی موفقیت شمارا دارند.

دکتر مهدی امامی ـ دکتر حسین پارسا ـ دکتر کاظم پایا ـ دکتر کیومرث پورمند ـ دکتر محمدحسین شریف ـ دکتر کیومرث صمدانی ـ دکتر پرویز طالقانی

آ ـ ۳۷۳۶۱

جناب آقای دکترحفیظی ریاست محترم دانشکده پزشکی تهران

جمعیت پزشکان یزدی انتخاب جنابعالی را بریاست دانشکده پزشکی تبریك گفته و موفقیت آن همکار گرامی را درانجام وظایف محوله از خداوند متعال خواستارند.

آ ـ ۳۷۵۶۵

جناب آقای دکتر محمدعلی حفیظی استاد محترم دانشگاه

انتخاب شایسته آنجناب را بریاست دانشکده پزشکی صمیمانه تبریك گفته و موفقیت آن استاد گرامی را خواستاریم.

کانون پزشکان زرتشتی

آ ـ ۳۷۵۱۹

استاد محترم جناب آقای دکتر حفیظی

انتصاب شایسته آنجناب را به ریاست دانشکده پزشکی تهران صمیمانه تبریك میگوییم

سرهنك دکتر نراقی

آ ـ ۳۷۵۶۳

جناب آقای دکتر حفیظی ریاست محترم دانشکده پزشکی تهران

پزشکان و کارمندان بخش رادیولژی بیمارستان رازی انتصاب جنابعالی را تبریك عرض نموده و موفقیت جنابعالی را درپیشرفت امور از خداوند متعال خواستارند

آ ـ ۳۷۵۶۹

جناب آقای دکتر حفیظی ریاست محترم دانشکده پزشکی

مدیر وکارکنان اداری بیمارستان رازی شماره یك انتخاب جنابعالی را بریاست دانشکده پزشکی تبریك میگویند.

آ ـ ۳۷۵۶۷

جناب آقای دکتر رهنوردی دوست عزیز و محترم

انتصاب جنابعالی را بسمت دبیر کمیته المپیك ایران صمیمانه تبریك میگوییم

کیومرث سلیم‌پور

آ ـ ۶۰۵۸۰

جناب آقای دکتر محمدعلی حفیظی
استاد محترم دانشکده پزشکی

انتخاب شایسته جنابعالی را بریاست دانشکده پزشکی صمیمانه تبریك عرض نموده و موفقیت آن جناب را آرزومندم

افسر دقیق

آ ـ ۶۰۵۸۲

جناب آقای دکتر محمدعلی حفیظی

انتصاب شایسته آن پزشك عالیقدر را بمقام ریاست دانشکده پزشکی صمیمانه تبریك و موفقیت آنجناب را از خداوند متعال درخواست مینماید

سردفتر ۸۰ تهران ـ محمدرضا وحدانی

آ ـ ۳۷۴۹۹

جناب آقای مهندس جواد شهرستانی
رئیس هیئت مدیره و مدیر عامل محترم برق منطقه خراسان

اعطاء نشان درجه یك آبادانی و پیشرفت ازطرف شاهنشاه آریامهر به جنابعالی را از صمیم قلب تبریك و تهنیت گفته توفیق آنجناب را در راه خدمت بشاهنشاه آریامهر آرزومندیم.

کارکنان سازمان آب مشهد

آ ـ ۶۰۵۹۲

جناب آقای دکتر حفیظی ریاست دانشکده پزشکی تهران

انتصاب آنجناب به ریاست دانشکده پزشکی تهران که حقا شایسته آن میباشید تبریك گفته موفقیت بیش از پیش شما را در خدمت بشاهنشاه و مملکت از خدای بزرك آرزومند است.

دکتر حسن خیام

آ ـ ۳۷۵۷۳

جناب آقای فرزانه آجودان کشوری شاهنشاه آریامهر

انتصاب آنجناب را به سمت ریاست تشریفات وزارت دربار شاهنشاهی از صمیم قلب تبریك عرض مینماید.

فرودگاه آبادان ـ منوچهر انیسی

آ ـ ۶۰۵۹۴

جناب آقای جمالی

انتصاب آنجناب را بریاست بانکملی مشگین شهر تبریك عرض می کنم

اجتهادی

آ ـ ۶۰۶۴۶

دوست ارجمند جناب آقای دکتر محمدحسن رهنوردی
نماینده محترم مجلس شورایملی

انتصاب شایسته جنابعالی را بسمت دبیر کلی کمیته ملی المپیك ایران تبریك میگوییم.

گنبدکاوس ـ دکتر ناصر داراب‌نیا

آ ـ ۶۰۶۴۸

تیمسار معظم سرلشگر پرویز خسروانی

باکمال مسرت انتصاب شایسته آن سرباز فداکار را بریاست سازمان تربیت بدنی و تفریحات سالم ایران تبریك میگوئیم

از باشگاه تاج کردکوی ـ یوسف عقیلی‌نژاد ـ رحمت‌اله عقیلی

آ ـ ۶۰۶۴۴

آگهی حراج

سازمان برنامه ۸۹۱ قلم لوازم واموال فرسوده اداری ومنزل و آشپزخانه شامل انواع میز ـ صندلی. قفسه. کمدلوازم برقی و نفتی. جعبه پول وچینی وبلور آلات مختلف چراغ وبخاری وفلاسك ـ پتو. تشك. ملافه وروپوش ولوازم برقی وغیره راطبق صورت موجود از طریق حراج عمومی بفروش میرساند.

طالبین می‌توانند برای ملاحظه اموال موردحراج در ساعات اداری بانبار های سازمان برنامه واقع درچیذر شمیران مراجعه نمایند. کمیسیون حراج درساعت ۹ صبح روز شنبه ۲۶ اسفند ماه درانبارها تشکیل میشود. معامله بصورت نقد انجام می‌شود و خریدار مکلف است اجناس خریداری رادرظرف دوروز ازانبار خارج نماید وبرای بیش ازاین مدت به تناسب بهای جنس انبارداری اخذخواهد شد. کمیسیون درد وقبول پیشنهادات مختاراست هزینه های درج آگهی وعوارض ومالیات و حق حراج عهده خریدار است. الف ۱۱۶۶۸

۱ـ۲ — آ ـ ۶۰۳۶۲ — سازمان برنامه

آگهی مناقصه شماره ۴۶ر۱۳۷۳

راه آهن دولتی ایران بیست قلم لوازم برق مختلف مشروحه ازقبیل: لوله فولادی. تقسیم. کلید. پریز. بست. سرلوله. چینی دار. پیچ و مهره. نوار چسب. سه راهه. زانوئی. مقره. اتصال. سیم مسی سیم سیاه وچراغ آرماتور را برطبق مشخصات و شرایط مربوطه از طریق مناقصه تحویل تهران انبارهای مرکزی افزارآلات راه آهن خریداری می‌نماید. داوطلبین شرکت درمناقصه میتوانند درساعات اداری جهت دریافت اسناد مناقصه باداره کارپردازی مراجعه فرمایند. شرکت کنندگان درمناقصه باید مبلغ چهل هزار ریال اسناد خزانه به عنوان سپرده شرکت درمناقصه بصندوق راه آهن پرداخت ورسید آنرا بضمیمه پیشنهاد خود تا ساعت ۹ صبح روز ۲۷ر۱۲ر۴۶ درصندوق پیشنهاد ها واقع درداره کارپردازی بیاندازند. پیشنهاد های واصله ساعت ده روز مزبور بازوقرائت خواهد شد. حضور پیشنهاد دهندگان یانمایندگان مجاز آنها در جلسه مناقصه آزاد است وراه آهن دررد ویا قبول هریك یا تمام پیشنهاد ها مادامی که قرارداد مبادله نشده است مختار می باشد. به پیشنهاد فاقد سپرده و مشروط و مبهم و پیشنهادیکه بعد از موعد مقرر برسد ترتیب اثر داده نخواهد شد. سپرده برنده اول ونفر دوم مناقصه نگهداری ودرصورت استنکاف از انجام معامله بدون هیچگونه تشریفات بنفع راه آهن ضبط خواهد شد. هزینه درج آگهی هادرجراید ومالیات متعلقه وهرگونه عوارض دیگر بعهده برنده مناقصه می‌باشد. راه آهن می‌تواند تا حدود صدی بیست و پنج از میزان معامله را کسر یا اضافه نماید. الف ۱۱۶۷۰

۱ـ۲ — آ ـ ۶۰۳۳۴۰ — راه آهن دولتی ایران

۱۰ برابر شانس

بایک دسته چک خوشبختی بلیط های اعانه ملی مخصوص نوروز برای بدست آوردن جوایز:

یک میلیون ریالی، دویست هزار ریالی هفت سین طلا، اتومبیل پیکان و مجموعه نفیسی از بهترین کالاها و صدها هزار جایزه نقدی دیگر، شانس شما ۱۰ برابر بیشتر میشود.

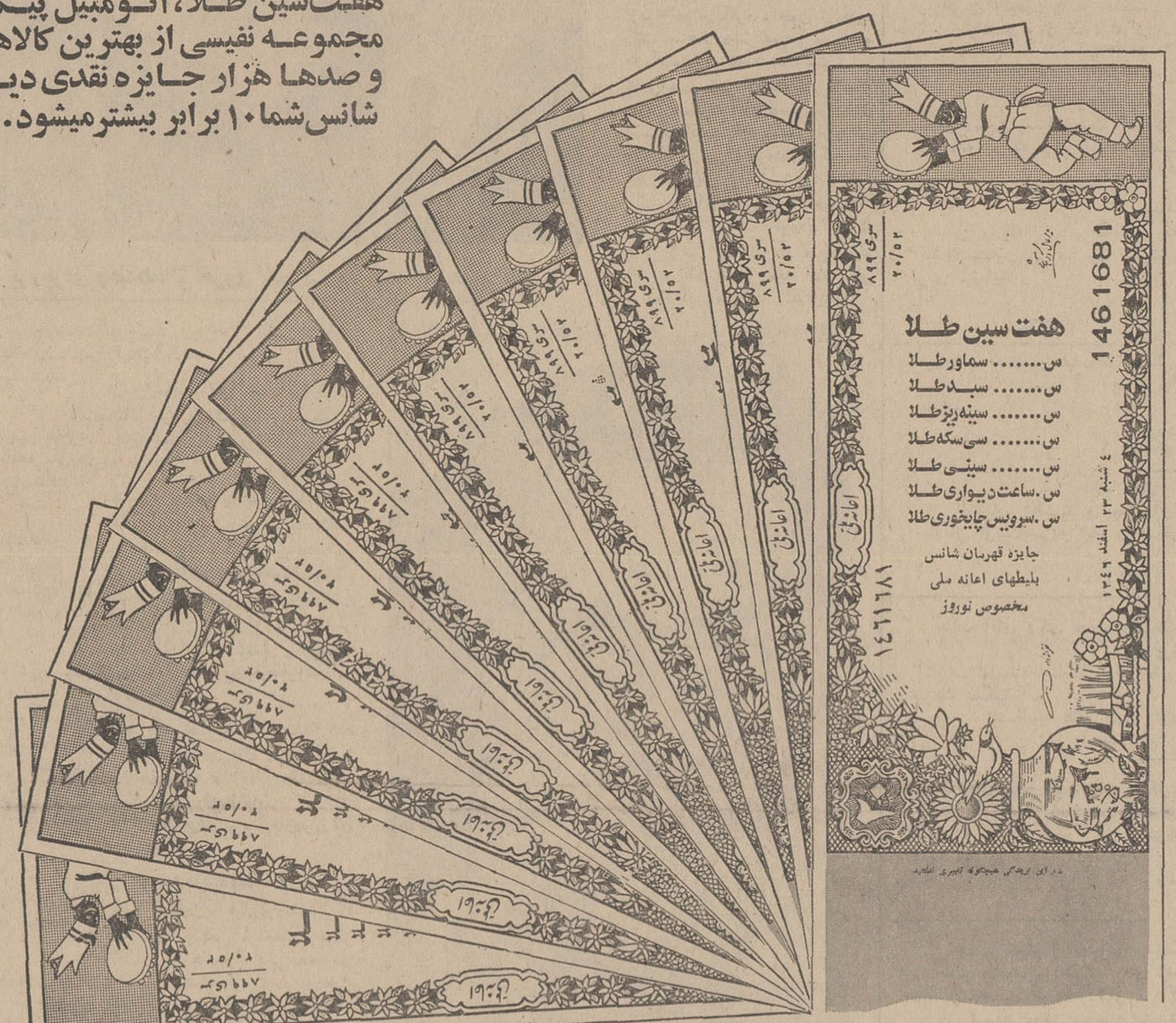

جایزه اولین قهرمان شانس

هفت سین طلا

جایزه دومین قهرمان شانس

پیکان بهترین اتومبیل و مجموعه نفیسی از بهترین کالاها

آگهی مناقصه

شرکت‌سهامی کارخانجات ایران شش قلم کابل مورد نیاز شرکت‌سهامی قند کرمان‌را از طریق مناقصه خریداری می نماید.
شرایط ومشخصات مناقصه درادارہ معاملات داخلی نظارت بر صنایع قندواقع در خیابان استخر موجود بوده و پیشنهادات واصله تاساعت(۹)نه صبح روز ۲۷ر۱۲ر۴۶ پذیرفته میشودو در ساعت ده صبح همان‌روز رسیدگی‌خواهد شد . الف۱۱۶۷۱
آ-۶۰۳۴۴ ۱-۲

شماره ۱۴ تاریخ ۹ر۱۲ر۴۶

آگهی مناقصه خریدوسائل

اجناس مشروحه زیر : ۱- ماشین رختشوئی اتوماتیك زانوسی ۸دستگاه ۲- اطوی بخار هوفمان با نصب در محل ۳ دستگاه از طریق مناقصه خریداری می نماید .
پیشنهاد دهندگان می‌توانند بامراجعه به رکن ٤ستادوملاحظه نمونه ومشخصات اجناس ودریافت برك شرایط و مشخصات معامله پیشنهادخودرا طبق مفاد مندرج درشرایط معامله تنظیم‌وتا ساعت ۱۰روز۲۳ر۱۲ر۴۶ به رکن٤ ستاد دانشکده افسری تسلیم نمایند .
دانشکده افسری
آ-۶۰۱۸۲

آگهی حراج

وزارت دارائی مقداری لوازم فرسوده و اسقاط چوبی « ازقبیل میز ، مبل ، صندلی ، قفسه ، کازیه‌و غیره » را از طریق حراج عمومی بفروش میرساند طالبین میتوانند برای مشاهده و خرید لوازم مذکور از اول وقت اداری روز ه شنبه بیست و چهارم اسفندماه‌جاری‌تاآخر وقت اداری باداره تدارکات کل‌کارپردازی واقع در کاخ دارائی (خیابان ناصر خسرو) مراجعه نمایند .
ضمنا هزینه آگهی و ارزیابی و عوارض دیگر نقدا از خریدار دریافت خواهد شد . الف ۱۱۵۸۹
وزیر دارائی
۱-۲ آ-۶۰۱۴۸

آگهی حراج

اداره کالا و خواربار بانك ملی ایران مقداری برنج‌مخلوط‌با خاك کیسه های خالی برنج وحبوبات ، سرب‌پلمپ،لوبیاسفید مخلوط با خاك ، صابون گلنار خردشده و خاك قند مخلوط با خاك رادر ساعت ۹صبح‌روزچهار شنبه بیست و سوم اسفند ماه ۱۳۴٦ از طریق مزایده حضوری بفروش میرساند . حراج نقدی بوده و خریدار موظف است حداکثر در ظرف پنج روز اجناس خریداری شده را تحویل گرفته و از بانك خارج نماید.
طالبین میتوانند در روز فوق‌الذکر برای شرکت درحراج در محوطه انبار اداره کالا و خواربار واقع دربانك ملی ایران خیابان فردوسی حضور بهمرسانند .
بانك ملی ایران
۱-۲ آ-۵۹۷۳۶

آگهی مناقصه شماره ۱۸۰۲ر۴۶

راه آهن دولتی‌ایران نه قلم آهن آلات‌مختلف از قبیل آهن‌نبشی و تسمه و آهن ورق سیاه و لوله رابر طبق مشخصات و شرایط مربوطه از محل طرح ٤۲۰٦ سازمان برنامه از طریق مناقصه تحویل تهران انبارهای مرکزی افزار آلات ج مخازن ریل گذاری‌راه آهن خریداری مینماید .

داوطلبین شرکت در مناقصه می توانند در ساعات اداری جهت دریافت اسناد مناقصه باداره کارپردازی مراجعه فرمایند شرکت کنندگان در مناقصه باید مبلغ بیست هزار ریال اسناد خزانه بعنوان سپرده شرکت در مناقصه بصندوق راه‌آهن پرداخت و رسیدآنرا بضمیمه پیشنهاد خودتاساعت نه‌صبح روز چهار شنبه ۲۳ر۱۲ر۴۶ در صندوق پیشنهاد هاواقع در اداره کارپردازی بیاندازند. پیشنهاد های واصله ساعت ده روز مزبور باز و قرائت خواهدشد . حضور پیشنهاد دهندگان یانمایندگان مجاز آنها در جلسه مناقصه آزاد است وراه آهن دررد و یا قبول هریك یاتمام پیشنهاد هامادامیکه قرارداد مبادله نشده است مختارمی‌باشد . به پیشنهاد فاقد سپرده و مشروط ومبهم و پیشنهادیکه بعداز موعد مقرر برسد ترتیب اثر داده نخواهدشد .
سپرده برنده‌اول و نفر دوم مناقصه نگهداری‌ودرصورت‌استنکاف از انجام معامله بدون هیچگونه تشریفات بنفع راه آهن ضبط‌خواهد شد هزینه درج آگهی درجرایدومالیات متعلقه و هر گونه عوارض دیگربعهده برنده مناقصه می‌باشد راه‌آهن میتواند تا حدود صدی بیست‌وپنج از میزان معامله راکسریااضافه نماید.
۱-۲ آ-۵۹۴۶۸ راه‌آهن‌دولتی‌ایران

آگهی استخدام

نیروی دریائی شاهنشاهی بمنظورتکمیل کادر درجه‌دارغواصی (مردان قورباغه‌ای) و نیروی مخصوص خود برای سال۴۷ تعدادی داوطلب با شرایط زیر از طریق مسابقه استخدام مینماید .
داوطلبین میتوانند همه روزه به‌استثنای روز های پنجشنبه از ساعت ۸ الی ۱۱ جهت ثبت‌نام برکن یکم ستاد نیروی دریائی شاهنشاهی واقع در چهار راه قصر مراجعه نمایند .

۱- تابعیت ایران .
۲- متدین بیکی از ادیان رسمی کشور .
۳- سن حداقل ۱۸ سال تمام و حداکثر ۲٤ سال تمام.
٤- داشتن گواهینامه سوم متوسطه کسانیکه دارای گواهینامه بالاتر باشند حق تقدم دارند .
۵- عدم سوء پیشینه کیفری .
٦- تندرستی و توانائی جسمانی برابر معاینات بهداری و آزمایشات ورزش بشرح زیر :

الف دو صد متر	۱۳ ثانیه
ب- دو استقامت	۵ کیلو متر
پ- ورزش پا	۵۰ مرتبه
ت- ورزش شکم	٤۰ مرتبه در دو دقیقه
ث- خزیدن	۳۰۰ متر
ج- کشش بازو (بارفیکس)	۸ متر
چ- پرش طول	٤ر۵ متر
ح- شنا آزاد	٤۰۰ متر

۷- سپردن تعهد ٦ سال خدمت در مناطق تابعه نیروی دریائی شاهنشاهی .
۸- معرفی ضامن معتبر بمنظور جبران خسارات احتمالی و هزینه های مصروفه .
۹- داوطلبین ورود به آموزشگاه در موقع استخدام مجرد باشند .
۱۰- دانش‌آموزان درمدت تحصیل‌در آموزشگاه ازدواج‌ننمایند و پس‌ازفراغت از تحصیل برای ازدواج قبلا از فرماندهان و روسای مربوطه کسب اجازه نمایند .
۱۱- داوطلبین پس از اتمام‌دوره‌آموزشگاه غواصی بنابراحتیاج ممکن است جهت تکمیل دوره بیکی از کشور های خارج اعزام شوند .

مدارك لازم‌برای ثبت‌نام :
۱- ۱۸ قطعه عکس ٤×٦ .
۲- رونوشت شناسنامه ۸برك . ارائه شناسنامه عکس‌دار .
۳- مدرك تحصیلی .
٤- گواهی عدم سوءپیشینه .

الف ۱۱۵۸٤ ۱-٤ آ-۵۹٦۹۸

نیازمندیهای شما

تلفنهای ۳۱۵۳۳ و ۳۰۰۱۱

خرید و فروش اثاثیه

خرید

فرش کیهان تلفن ۷۶۳۷۷۶
انواع قالی وقالیچه کهنه‌ونو
مخصوصا قالی های سنگین‌قیمت راخریداریم بهتراست‌برای معاملات هرنوع فرش باسازمان‌فرش کیهان تماس بگیرید چون مشاورین ما مجانا دراختیار شماخواهندبود .
۱_۳۰ آ_۳۵۵۸

فرش رضوی تلفن۷۶۴۸۰۰
خیابان روزولت میدان ۲۵شهریور خریدار فرشهای‌نو و کهنه صادراتی تحت نظر کارشناس مطلع باقیمت منصفانه می‌باشد موقع خرید و فروش لطفاباتلفن۷۶۴۸۰۰ مکالمه فرمائید .
۱_۲۶ آ_۳۸۷۹

فرش گلشن تلفنهای ۶۲۱۴۱۵ و ۶۲۱۴۲۱
انواع فرش های نواز تمام‌شهرستان های ایران موجود می‌باشد و قیمت یك کلام در ضمن فرش کهنه خریداریم . آ_۳۸۲۲ ۱_۲۶

فروشگاه نیك
تلفن‌های ۷۶۰۱۴۲و ۷۵۷۵۴۶ منصف‌ترین خریدار فرش، یخچال تلویزیون و سایر لوازم منزل .
۱_۲۶ آ_۳۸۰۰

قیمت یك کلام
شرکت فرش کاشانی
مرغوبترین فرشهای ایران رابا دلپذیرترین نقشها تقدیم میدارد،
در نمایشگاه و فروشگاه فرش کاشانی
قیمت یك کلام است
فرشهای کهنه خریداری میشود. خیابان پهلوی بین تخت طاووس‌و عباس آبادپلاك۵۳۱ تلفن۶۲۶۵۱۰
۱_۲۶ آ_۳۸۹۰

فروشگاه خالقی
تلفنهای۳۰۳۰۸۰و۳۰۳۰۹۰
فرش کهنه ونو ، یخچال ، تلویزیون ولوازم منزل شمارا خریداریم

فروشگاه و نمایشگاه آسیا
تلفن ۶۱۲۸۳۲
یخچال ، تلویزیون ، اجاق گاز و فرش عادلانه خریداریم شاه چهار راه پیروز
۱_۲۶ آ_۳۸۶۲

فروشگاه کالای مرکزی
تلفن ۶۵۰۵۷
خریدار یخچال ـتلویزیون ـفرش ـ اجاق گاز و سایر لوازم منزل

فروشگاه سعید ـ سرچشمه
خریدار اثاث خانگی و فرش های سنگین قیمت تلفن ۳۸۶۶۷و۲۳۳۷۶
۱_۲۶ آ_۳۷۰۲

فرش ملك تلفن ۷۶۴۶۱۷
قالی کهنه‌خریداراست
۱_۲۶ آ_۳۸۱۰

ژاله‌فروشگاه ثابت
خریدار اجناس دست‌دوم ۷۱۹۰۱
۱_۳۰ آ_۳۶۶۷

فروشگاه آرمان تلفن ۶۹۶۲۳
بهترین خریدار تلویزیون، فرش ، چراغ‌گاز و هرنوع یخچال نفتی
۱_۲۶ آ_۳۸۶۳

فروش

شرکت فرش ۱۱۰
انواع فرشها ناط حها و رنگهای مختلف میدان ۲۴ اسفند اول سیمتری مقابل ژاندارمری ۶۴۲۸۹
۱_۳۰ آ_۳۷۱۸

نمایشگاه رویال ۳۸۹۷۵
رادیوگرام مبله باقساط
یکساله ضمنا رادیوگرام ، تلویزیون و ضبط‌صوت شمامبله میشود سعدی شمالی جنب سینما ادئون داخل پاساژ تلفن ۳۸۹۷۵

بدون پیش قسط
رادیو گرام مبله
استامبول ساختمان پلاسکو طبقه پائین ایران صنعت تلفن ۳۰۳۶۰۲
۱_۳۰ آ_۳۷۴۲

فرش نقد واقساط
فرش درگاهی
چهارراه حسن‌آباد تلفن ۶۶۶۸۷
۱_۳۰ آ_۳۳۷۸

تعمیرات

تعمیرگاه تلویزیون الکرون
تلفن ۷۶۳۶۸۲
آماده برای نصب کنورتور جهت فرستنده دولتی و آموزش‌و پرورش روی‌هر نوع تلویزیون و تعمیر تلویزیون آر،سی،آ، شاوب‌لورنس تلفونکن ، سییرا ، فیلیپس وسایر مارکها باسرویس مجهز سیار در منازل بویژه شمیرانات

یگانه تعمیرگاه مجهز R.C.A.
شرکت تلویزیون سرویس ایران تکنیك
تعمیر تلویزیون‌های فیلیپس ، شاوب‌لورنس ، تلفونکن ، زیمنس، سییرا ،وستینگهاوس بلاپونکت، دمونت و سایر مارکها و نصب کنورتور اتوماتیك خارجی جهت تلویزیونهای نامبرده با ضمانت نامه و سرویس مجهز سیار تلفنهای ۶۹۵۱۴و ۴۲۷۳۳
۳۰۱ آ_۳۷۳۹

تعمیرگاه تلویزیون احسان
تلفن ۷۴۳۶۲
تعمیر کلیه مارکهای تلویزیون اروپائی و آمریکائی‌و ژاپنی ونصب کنورتور جدید دولتی در منازل‌با سرویس سیار در تمام نقاط تهران وحومه
۱_۳۰ آ_۳۶۹۶

شماره‌های تلفن تعمیرگاه اختصاصی تلویزیون شاوب‌لورنس
Schaub-Lorenz
۹۵۱۹۱۵ _ ۹۲۱۲۷ _
۹۵۲۹۴۲و۹۵۲۰۰۷_۹۳۵۳۷
را یادداشت فرمائید . تعمیرگاه های دیگری که بنام شاوب‌لورنس آگهی مینمایند ارتباطی‌به کارخانه شاوب لورنس ندارند و این ـ تعمیرگاه مسئولیتی راجع به کار آنها نخواهد داشت .
۱_۱۵ آ_۵۷۱۲۸

توجه فرمائید
تلویزیون سرویس.R.C.A باطلاع کلیه دارندگان انواع تلویزیون میرساند تعمیر تلویزیون بانازلترین قیمت و نصب کنورتور را با ۹۰ تومان باضمانت نامه کتبی قبول مینماید تلفن ۴۸۵۳۳
۱_۳۰ آ_۳۷۲۱

سرویس تلویزیون گارانتی
تعمیر تلویزیونهای سییرا R.C.A ادا ، جنرال الکتریك، تلفونکن و نصب کنورتور در تمام نقاط تهران بویژه شمیرانات ۶۲۸۳۷۱
۱_۲۶ آ_۳۶۹۴

سرویس‌رادیوتلویزیون‌غرب
۳۰ درصد تخفیف
جهت تعمیر انواع تلویزیون و نصب کنورتور اتوماتیك آلمانی‌در منازل باسرویس سیار ۷۵۴۵۰
۱_۲۶ آ_۳۷۴۴

مهندسی تلویزیون المپیك
تلفن۶۴۹۱۸و ۶۸۸۳۲
تعمیر و نصب کنورتور برای‌انواع تلویزیونهای اروپائی و آمریکائی باسرویس مجهز سیار
۱_۳۰ آ_۳۷۷۰

مهندسی تلویزیون نصیر
جهت سرویس تلویزیون و نصب کنورتور خارجی نصب آنتن تمام کانال در منزل شما تلفن ۳۷۵۲۰
۱_۳۰ آ_۳۷۴۸

شرکت سهامی رادیو تلویزیون ایران
جهت‌نصب کنورتورو تعمیر تلویزیون های R.T.A—R.C.A که تحت‌نظر متخصصین کارآزموده‌انجام میگیرد وبه‌تعمیرگاه خودتان‌بشماره های ۹۰۳۱۹و ۹۰۳۲۰ و ۹۰۳۲۱ مراجعه نمائید .

شرکت مهندسین تلویزیون‌ایران
باکارمزد کم وسرویس سیار مرتب تعمیر هرنوع تلویزیون ۶۱۱۲۳۴
۱_۲۶ آ_۳۷۱۳

تعمیرگاه یخچال اردشیر
تعمیرات همه نوع یخچال تلفن ۷۳۳۶۰

اکازیون برای خانمها
مقداری لباس زنانه و بچگانه‌به علت مسافرت فوری بفروش میرسد خردمند شمالی ـ کوچه‌بیات ـ شماره ۲۵ طبقه دوم

شستشوی مبل و فرش

سرویس خشکشوئی مبل نوین
نظافت مبلمان‌و فرش بانضمام‌تشك ماشین و متخصص در لکه های جوهر ومرکورکرم با دستگاه های اتوماتیك و مواد مجاز خارجی تلفنهای۶۲۱۰۵۹و۶۲۵۸۶۳
۱_۱۰ آ_۳۸۸۰

شستشوی مبل وفرش کلین سرویس‌مهر مبتکر وپیشرو
کلین‌سرویس تنها موسسه‌ایکه فرش رابا ماشین اتوماتیك منحصر بفرد و مبلمان‌را با دستگاه فوم‌تحت نظر کارشناس در جای خود شسته وتحویل مینماید تلفن ۹۵۲۰۴۶
۱_۳۰ آ_۳۸۵۴

دوراکلین سرویس بین‌المللی آمریکا و
وابسته بکارخانجات خشکشوئی تاول‌ماستر‌ایران مبلمان وفرش و صندلی وسقف اتومبیل شما رادر محل بدون شکافتن با مواد خارجی ودستگاه های‌اتوماتیك تمیز می‌نماید تلفنهای ۷۵۸۳۹۵و ۷۵۸۳۹۶
۱_۳۰ آ_۳۵۳۶

شستشوی‌مبل‌فرش‌ساحل
باداشتن امتیاز مخصوص درشستن فرش مبل و پولیش مبلمان وسیله دستگاه برقی در جای خود انجام میشود تلفن ۹۱۵۶۵
۱_۲۶ آ_۳۷۱۴

شستشوی مبل وفرش‌ادیب
مجهزترین موسسه‌ایکه میتواند مبل و فرش ، تشك‌های ماشین‌را بطریق خشکشوئی تمیز نموده‌و در جای خودش بشما تحویل دهدفقط ادیب است تلفن ۹۵۲۴۵۴
۱_۲۶ آ_۳۸۸۸

سرویس شستشوی‌مبل‌صفا
زیرنظر متخصصین کارآزموده و اصول جدید صدی ۲۰ تخفیف تلفن ۹۵۴۰۵۵ آ_۳۴۹۷

کارخانه قالیشوئی ابر
درمراسم خانه تکانی ایام نوروزی باشما همکاری میکند ۵۴۴۸۳
۱_۲۶ آ_۳۷۷۳

خشکشوئی مبل و فرش پرا بنیان‌گذار و تنها خشکشوئی در ایران‌با ۲۵٪ تخفیف ۷۵۸۲۰۶
۱_۲۳ آ_۳۴۰۳۹

شستشوی مبل ابتکارجدید
در جای خود زیر نظر متخصصین مربوطه باموادخارجی دراسرع‌وقت تلفن۹۵۱۹۹۱
۱_۱۰ آ_۳۷۹۶

برای ساختمان شما

خاکبرداری و تسطیح اراضی
خیابان‌بندی بوسیله بولدوزر با نازلترین قیمت تلفن ۶۱۱۲۳۸
۱_۱۰ آ_۳۸۷۳

رفع گرفتگی لوله ساختمان
در ۲ دقیقه سازمان تراکم
تلفن ۸۸۱۶۸۱

کلیه کارهای تعمیرات
ونوسازی ساختمان شما بطور نقدو اقساط انجام میشود تلفن ۳۱۸۶۹

کارگاه فنی طاهری
نصب و تعمیر کولر و کانال کشی ساختمان باتضمین تلفن ۷۶۵۲۶۴
۱_۳۰ آ_۳۸۴۹

لوله بازکنی فاضل آب
بادستگاه تراکم‌هوا
تلفن ۷۶۳۲۸۶

سازمان واترام
رفع گرفتگی هرنوع لوله‌ساختمان در دو دقیقه تلفن ۳۰۴۳۹۰

نمایشگاههای مبل

دکوراسیون ومبلمان تهران
دکور اصغر تهرانی
خیابان پهلوی جنب تخت طاوس
۱_۲۰ آ_۵۸۰۸۶

پیراهن مبل ۳۹۵۰۵
تعویض پارچه مبل ۳۹۵۰۵
پرده دوزی شهرزاد ۳۹۵۰۵
۱_۲۶ آ_۳۷۱۲

پرده دوزی ارجمند ۳۷۳۷۰
۱_۲۶ آ_۳۶۷۷

مبل اطمینان
مبل کهنه شما را با مبل‌نومعاوضه مینمائیم جاده قدیم شمیران چهار راه حقوقی تلفن ۷۰۰۸۷
۱_۱۵ آ_۳۸۴۷

معاملات املاک و مستغلات

فروش

خرید و فروش ارضی نارمك تهرانپارس ـ در دشت
بازرگانی امینی ـ تلفن ۷۹۰۰۹۰
۱_۳۰ آ_۵۴۹۵۸

هرنوع خانه فروشی
موجود است امیر آباد شمالی‌املاك پارك دفتر چمنی تلفن ۶۳۱۶۴۸
۱_۷ آ_۳۳۷۹۹

شمال سی متری نظامی خیابان پاشا
خانه کاملا شخصی ساز شمالی ۲۱۰ متر ۵اطاق زیر بنا ۲۴۰متر آب وبرق گاراژ ۱۲۰ هزار تومان ۶۲۸۰۹۰
آ_۳۸۸۳

پهلوی شمال سی متری آریامهر
مستغلات شخصی ساز یکقطعه فلزی ۶باب مغازه ۲نبش ۲۵متر جبهه خیابان ۱۵ متری‌و ۶مترجبهه خیابان ۱۰ متری برق و آب آماده برای سه طبقه‌دیگر ۸۵هزارتومان تلفن ۶۲۸۰۹۰
آ_۳۸۸۴

۲۲ میلیون متر اراضی
مزروعی و دو هکتار باغ مشجر و ساختمان وقلعه اربابی با پنج‌سنك آب زیردست منظریه ۲۵ کیلومتر ماند ه‌بقم بقیمت مناسب بفروش میرسدبتلفن ۲۲۸۵۷مراجعه‌شود.
۱_۲ آ_۳۷۵۳۱

اوکازیون بعلت مسافرت
خانه فروشی باغ صبا
۵۰۰متر یازده اطاق تلفن
خانه خیابان حشمت‌الدوله
۳۵۰ متر نه اطاق با تلفن
خانه فروشی‌خیابان فرانسه
۲۱۰ متر با تلفن و شش اطاق
زمین فروشی بر بلوار
۳۰۰متر رجوع فرمائید
لاله‌زار ۳۹۷۸۴ بنگاه‌کوشان
۱_۶۰۵۳۰

خریداری میشود

بورس اراضی جنت‌آباد
باغ‌فیض ـحاجی‌آباد ، کن و هاشمی ، جاده کرج، جاده قزوین، یافت‌آبادوحومه‌آژانس نوین۶۱۱۷۷۱
۱_۲۶ آ_۳۸۶۸

دفترپارس خریدار زمین
وخانه‌های ویلائی و مستغلات در عباس آباد و شمیرانات ۷۶۱۵۵۸
۱_۲۶ آ_۳۷۴۹

دفتر براتی شمیران
خیابان پهلوی باغ فردوس ۸۵۲۵۷۵
۱_۲۶ آ_۳۶۱۰

بازرگانی‌مهر تلفن ۷۹۷۶۹
اراضی نارمك خریداریم
۱_۳۰ آ_۵۶۲ ۳

بنگاه‌کوشان ۳۹۷۸۴خریدار
ویلا خانه زمین درشهرو شمیران
۱_۰۰ آ_۵۸۲۷۲

اراضی دروس‌مبارك آباد
فرمانیه ، صاحبقرانیه ، آجودانیه را خریداریم تلفن ۸۸۱۸۴۴
۱_۲۴ آ_۳۷۸۰

اراضی یوسف‌آباد
خریداریم دفتر سلامت۶۲۰۷۹۳
۱_۲۶ آ_۳۶۳۱

پهلوی دره قشلاق داودیه
دروس ، مبارك‌آباد .برادران‌عابدی ۷۷۰۴۷۷ ۱_۲۶ آ_۳۵۸۷

اراضی‌عباس‌آباد ومبارك
آبادخریداریم‌دفتراندیشه۷۶۱۷۴۷
۱_۲۴ آ_۳۸۰۶

املاك آسیا تلفن ۷۷۰۲۷۳
خرید و فروش اراضی عباس‌آباد دره‌قشلاق مبارك‌آباد و کاظم‌آباد
۱_۲۶ آ_۳۸۰۴

بازرگانی نراقی شمیران
۸۴۱۴۲ ۱_۲۶ آ_۳۶۳۸

خرید وفروش‌املاك نارمك‌اسمعیلی سی متری چهارراه مینو ۷۹۲۲۷۷
۱_۱۵ آ_۳۵۹۹۷

زمینهای اراضی کوی
میکانیر خریداریم تلفن ۵۱۹۹۰
۱_۱۵ آ_۶۰۲۶۲

اراضی کارمندان دولت در
اهواز
را خریداریم تلفن ۶۷۰۸۵
۱_۳ آ_۳۶۶۸۹

اراضی قلقلی علیا
خریداریم دفتر آپادانا ۶۳۰۰۸۴
۱_۱۵ آ_۳۵۶۸

اجاره داده میشود

آژانس البرز جنب اروفرانس
اجاره منازل بخارجیان ۴۲۳۸۲
۱_۱۰ آ_۳۸۵۰

آپارتمان ۳ اطاقه اجاره
داده می‌شود اول امیرآباد تلفن ۴۷۹۹۷
۱_۵ آ_۳۸۵۵

۵ اطاق با وسائل
طبقه سوم آپارتمان شماره ۲۲در خیابان پاریس تلفن ۲۴۹۳۹
آ_۳۷۳۰۷

سه باب اطاق دریك‌آپارتمان
بسیار لوکس و مجلل مجهز به‌شوفاژو‌آسانسور دربهترین‌نقطه تهران‌خیابان‌حافظ شمالی‌به آقایان و کلاءدادگستری ومهندسان‌ودفاتر فنی وشرکتها اجاره داده‌میشوداز ۵تا۸ بعد ازظهر به تلفن۴۸۸۹۸ مراجعه فرمائید.
۱_۳۰ آ_۶۰۶۲۶

آپارتمان اجاره‌ای موجود
امیرآباد شمالی تلفن ۶۳۰۰۸۴
۱_۱۵ آ_۲۵۸۴

اجاره داده میشود
درکه‌بعداز دانشگاه ملی‌باغی‌به مساحت‌چهار هزار متر باساختمان دارای ۷۰ اطاق‌برای هر یك اطاق سرویس کامل ـشوفاژـ آسانسورـ مبله کامل ـ برق۵۰ آمپر ـ تلفن‌و پارکینك اجاره‌داده میشود بازرگانی نخست سه راه زندان تلفن های ۷۶۰۳۵۵و ۷۱۷۸۰
۱_۳ ۱_۳۸۷۶

اجاره میشود

تلفن ۴۰۰۰۰ و ۶۰۰۰۰
مخصوص اجاره منازل بخارجیان
۱_۲۶ آ_۳۸۶۱

دو اطاق برای دفترکار یا سکونت باتلفن و برق
سه راه شاه بالای سینما مهتاب نبش خیابان پهلوی و کوچه ملك ۲۱۰ طبقه اول تلفن۶۹۷۸۹مراجعه فقط صبحها .
۱_ آ_۳۶۹۵۳

اجاره جهت خارجیان
مستغلات شما را در شمال شهر اجاره میدهیم ۶۱۲۹۶۴و ۴۹۷۱۳
۱_۱۰ آ_۳۸۵۶

سه دستگاه آپارتمان
چهار و پنج اطاقه نوساز با سرویس کامل وان . آبگرم کن. کولر و تلفن واقع در خیابان‌جامی خیابان استخر نبش کوچه خواجو و نبش کوچه سپهبد باجاره داده میشود تلفن ۳۳۶۵۹
۱_۳ آ_۵۹۴۴۲

آپارتمان مدرن و نوساز
دارای پنج اطاق باسرویس کامل در خیابان شاهرضا پل چوبی خیابان گرامی تلفنهای ۷۵۵۷۱۲و ۷۵۸۶۹۵
۱_۳ آ_۳۸۶۹

تعمیر واتوسرویس
اجاره‌ای مورد نیاز است تلفن ۳۰۳۰۸۲ ۱_۲ آ_۳۷۳۶۷

قبوض

قبوض قالی و قالیچه بانك کارگشائی نقدا خریداریم
تلفن ۴۵۰۰۷
۱_۱۰ آ_۳۸۱۳

معاملات پول

چك های برگشتی را نقدا خریداریم ۶۵۴۶۴
۱_۲۶ آ_۳۶۶۶

پول‌تومانی۲شاهی ۶۲۸۰۹۰

پول‌شرطی موجود ۳۳۹۷۱
۱_۲۰ آ_۳۶۴۲

پول‌شرطی لازم ۳۱۸۵۳
۱_۲۰ آ_۳۶۴۳

پول‌تومانی ۲ شاهی ۷۳۵۴۱
۱_۲۶ آ_۳۸۵۴

راهنمای پزشکی اطلاعات

بیماریهای آمیزشی مجاری ادرار
میدان بهارستان‌خیابان صفی‌علیشاه
دکتر یحیی صدری

دکترمسعددگواهینامه‌ازآمریکا
درمان قطعی بیماریهای مقاربتی- زنان مجاری ادرار دروازه دولت

دکتر دانشگر
امراض مقاربتی و مجاری ادرار سپه مقابل پستخانه تلفن۳۰۲۴۱۶

بیماریهای آمیزشی‌مجاری‌ادرار
دکترمعانی خیابان‌فردوسی
مقابل بانك ملی پس‌انداز

بیماریهای‌معده، کبد، روده
بواسیر بدون عمل جراحی دکتر رفیعی متخصص از دانشگاه پاریس جامی اول کوچه‌پاریس ۴۸۱۸۹

دکتر ناصر صادقی
متخصص امراض مقاربتی وجلدی ازپاریس.خیابان‌پهلوی‌اول‌بزرگمهر

معالجه فلج‌باروش هموپاتیك
منحصربفرد در ایران دکتر بهره‌مند سعدی کوچه شمالی بیمه تلفن ۳۰۱۱۷ و ۸۶۳۲۸

ترك تریاك و هروئین
دکتر صفائی با۲۹ سال سابقه‌ومند جدیدبستری وسرپائی‌سعدی‌شمالی جنب بانك بیمه تلفن ۳۰۴۱۵۳

تخصص ارتوپدی
دکتر کیوان گوهر درخشان
خیابان کاخ جنوبی ـ کوچه هلالی شماره ۱۱ پذیرائی ۵ تا ۸ بعد از ظهر تلفن ۴۱۷۰۴

دکتر رحمت‌اله سمیعی
متخصص و دیپلمه ناسیونال بیماریهای پوست و آمیزشی از دانشگاه پاریس‌پذیرائی ۴تا۸بعداز ظهر تخت‌جمشیدجنب چهارراه‌بهار

الکترو رادیولژی جنوب
با تسهیلات ممکنه همیشه آماده عکسبرداری طبی از بیماران محترم جنوب شهر میباشد نشانی:خیابان دی اول ادیب‌الممالك تلفن۵۴۸۵۰

ترك تریاك و هروئین
دکتر اسلامدوست حشمت‌الدوله چهارراه گلشن ۴۸۳۲۳ و۶۱۳۰۶۷

دکتر عباس جناب زاده
امراض مقاربتی و مجاری ادرار خیابان‌منوچهری‌مقابل کوچه‌زاندارك

امراض مقاربتی و مجاری ادرار فردوسی کوچه صادق‌دکترپولوسا ۴۶۵۸۹

دکترگرجی ۳۴۳۸۹متخصص
بیماریهای خون و انواع کم‌خونیهااز دانشگاه پاریس دروازه دولت

دکترنبوی متخصص چشم
خیابان پهلوی پائین چهارراه‌شاه کوچه ملك ۲تا۵بعد ازظهرها

دکتر مظهری
داخلی ،رماتیسم،الرژی
شمال پارك ساعی ۶۲۰۲۷۹

مطب دکتررجالی‌دندانپزشك یوسف آباد ایستگاه اول
کاخ دوم کوی ده متری نهم شماره ۳۵ پذیرائی صبح‌و عصر باتعیین وقت‌قبلی تلفن۶۲۴۱۱۷

مطب دکتر علی اصغر بخرد
متخصص بیماری های اطفال به خیابان صبای شمالی شماره ۱۶۸ انتقال یافت تلفن ۶۱۲۰۸۷

بیماریهای آمیزشی مجاری‌ادرار
دکتر احتیاطی دیپلمه‌ازآمریکا سپه چهار راه پهلوی تلفن۶۸۴۸۷

دکتر فرنوش تلفن ۴۸۵۵۵
داخلی ، پوست ، مقاربتی ،گواهی نامه از پاریس، امیریه اول‌منیریه

دکترقیصر تلفن ۷۶۵۶۱۴
متخصص فیزیوتراپی از کپنهاك درمان فلجها ، دردهای عصبی ، عضلانی ورماتیسم ، سیاتیك ،تخت جمشید چهارراه بهار کوچه آفتاب

دکتر محمود سلامتیان
متخصص‌بیماریهای قلب‌ازدانشگاه هاروارد آمریکااز مسافرت‌آمریکا مراجعت وازبیماران محترم‌پذیرائی مینماید .خیابان‌شاه اول کاخ‌شمالی تلفن ۶۸۳۷۲

دکتر محمد علی صدیقی
داخلی پوست آمیزشی ترك هروئین تریاك الکل شاه چهارراه فروردین پذیرائی صبح‌و عصر تلفن ۴۹۵۲۶

برنامه سینماها

● **آن احساس عجیب** ـ رنگی ـ ساندرادی ـ بابی‌دارین
آتلانتیك (۶۲۷۱۷۱) ۱۱ـ ۳ر۳۰ ـ ۵ر۳۰ ـ ۷ر۳۰ ـ ۹ر۳۰

● **باران‌ساز** ـ رنگی ـ برت‌لنکستر ـ کاترین‌هپبورن
رادیوسیتی (۴۳۳۲۰) ۱۱ر۱۵ ـ ۳ر۳۰ ـ ۵ر۳۰ ـ ۷ر۳۰ ـ ۹ر۳۰ نیاگارا(۶۵۳۰۷) ۱۱ـ ۳ـ ۵ـ ۷ـ۹ر۱۵ ادئون (۳۸۱۱۸) ۱۰ر۳۰ـ ۲ر۳۰ ـ ۴ر۳۰ ـ ۶ر۳۰ ـ ۸ر۳۰ ب.ب (۶۹۶۴۱) ۱۰ر۱۵ـ ۲ـ ۴ـ ۶ ـ ۸ ـ ۱۰

● **دره‌گناه** ـ رنگی ـ باربارپارکینز ـ سوزان هیوارد
دیاموند (۶۲۸۴۰۰) ۱۱ـ ۳ ـ ۵ر۳۰ـ ۷ر۴۵ ـ ۹ر۴۵

● **دامی برای بیگانه** ـ سینماسکوپ ـ رنگی‌ـاستیفن‌بوید
سانترال (۴۸۶۸۶) رویال (۴۹۷۸۵) ۱۱ـ ۳ـ ۵ـ۷ـ ۹ر۱۵ امپایر (۶۲۳۹۴۲) ۱۱ر۱۵ ـ ۳ر۳۰ ـ ۵ر۳۰ ـ ۷ر۳۰ ـ ۹ر۴۵ ایفل (۴۵۳۷۷) ۱۰ـ ۱۲ ـ ۲ ـ ۴ ـ ۶ ـ ۸ ـ۱۰ متروپل (۳۹۴۱۰) ۱۰ر۳۰ـ ۲ر۳۰ ـ ۴ر۳۰ ـ ۶ر۳۰ ـ ۸ر۳۰ حافظ (۳۴۰۷۴) ۱۰ـ ۱۲ ـ ۲ ـ ۴ ـ ۶ ـ۸

● **نقابدار تگزاس** ـ رنگی ـ گلن‌ساکسون‌ـ جان‌باراکودا
پلازا (۴۴۲۵۵) ۱۱ـ ۳ ـ ۵ ـ ۷ ـ ۹ سهیلا (۳۶۴۲۴) فردوسی (۳۵۷۸۴) ۱۰ر۳۰ ـ ۲ر۳۰ ـ ۴ر۳۰ ـ ۶ر۳۰ ـ ۸ر۳۰ تاج (۳۳۰۶۴) کیهان (۹۲۳۶۰) ۱۰ر۳۰ ـ ۲ ـ ۴ ـ ۶ـ ۸ ـ۱۰

● **رامون** ـ رنگی ـ جك‌استوارت ـ دان‌واولین
مولن‌روژ (۷۲۹۲۹) ۱۱ـ ۳ر۳۰ ـ ۵ر۳۰ ـ ۷ر۳۰ ـ ۹ر۳۰ دیانا (۴۷۳۶۵) ۱۱ ـ۲ـ ۴ ـ۶ ـ ۸ ـ۱۰ مهتاب (۴۷۷۷۷) ۱۰ر۳۰ـ ۳ـ ۵ ـ ۷ ـ۹ اسکار (۹۵۰۸۹۸) ۱۰ـ ۲ر۳۰ ـ ۴ر۳۰ـ ۶ر۳۰ـ ۸ر۳۰ برلیان (۳۳۵۳۵) ۱۰ـ ۱۲ـ ۲ ـ ۴ـ ۶ـ ۸ زهره(۳۰۴۸۰۸) ۹ر۳۰ ـ ۱۱ر۳۰ ـ ۱ر۳۰ ـ ۳ر۳۰ ـ ۵ر۳۰ـ ۷ر۳۰

● **سه‌جوانمرد** ـ سپهرنیا ـ گرشا ـ متوسلانی ـ فرانك
آسیا (۴۲۹۰۹) میامی (۷۴۳۲۹) ۱۱ ـ ۳ ـ ۵ ـ ۷ ـ ۹ رکس (۳۵۳۹۳) همای (۶۹۶۶۴) تیسفون (۹۳۸۸۲)آستارا (۸۴۰۲۲) پانوراما (۷۹۳۵۷۰) ستاره (۵۸۷۲۱) المپیا (۹۱۷۹۶) ۱۰ر۳۰ ـ ۲ر۳۰ ـ ۴ر۳۰ ـ ۶ر۳۰ ـ ۸ر۳۰ ری (۲۲۵۷۸) ناتالی (۹۵۴۵۳۴) ۱۰ـ ۱۲ ـ۲ ـ۴ ـ۶ـ۸ سیلوانا (۳۳۷۷۷) گلدیس (۶۲۸۷۱۳) ۳ـ ۵ـ ۷ـ ۹

● **سوء تفاهم** ـ رنگی‌ـ آنتونی‌کوایل‌ـ جورجیامول
ماژستیك (۶۸۴۶۱) ۱۱ـ ۳ـ ۵ـ ۷ـ ۹

● **شبی‌سخت درجریکو**ـ سینماسکوپ‌ـرنگی‌ـدین‌مارتین
پولیدور (۶۴۵۸۵) ریولی (۷۵۷۷۷۷) ۱۱ر۱۵ـ ۳ر۳۰ـ ۵ر۳۰ ـ۷ر۳۰ـ ۹ر۳۰ سعدی (۳۶۴۶۸) ۱۰ر۳۰ـ ۲ر۳۰ ـ۴ر۳۰ـ ۶ر۳۰ـ ۸ر۳۰ کاپری (۴۸۴۰۱) ۱۱ـ ۳ـ ۵ـ ۷ـ ۹ـ

● **عبور از پل خوشبختی** ـ رنگی ـ الك‌گینس
سینه‌موند (۴۸۳۲۲) ۱۱ـ ۲ر۳۰ ـ ۵ ـ ۷ر۳۰ ـ ۱۰

● **هاملت** ـ سینماسکوپ ـ اینوکنتی اسموکتونفسکی
بولوار (۶۰۲۹۲) ۱۱ـ ۲ر۴۵ ـ ۵ ـ ۷ر۱۵ ـ ۹ر۳۰

● **همراز** ـ رنگی‌ـ سونیل‌دات ـ راج‌کمارـ ممتاز
اونیورسال (۶۶۹۵۳) ۱۱ـ ۱ر۳۰ـ ۴ر۱۵ـ ۷ـ ۹ر۳۰ تهران (۳۸۱۶۵) نیتون (۷۶۰۱۳۶) ژاله (۳۰۴۱۲۰) ۱۰ر۳۰ـ ۱ـ ۳ر۳۰ـ ۶ـ ۸ر۳۰ لیدو ـ مونت‌کارلو (۷۹۷۴۱) الوند (۵۵۵۳۸) ۱۰ـ ۱۲ر۳۰ـ ۳ـ ۵ر۳۰ـ ۸ ایران (۳۶۳۰۴) ۱۰ر۳۰ـ ۱ـ ۳ر۳۰ـ ۶ ـ ۸ر۳۰ پاسیفیك (۷۳۳۱۱) پاسارگاد (۷۹۲۷۸۲) ۱۱ـ ۱ر۳۰ـ ۴ـ ۶ر۳۰ـ ۹

● **آنژلیك** ـ سینماسکوپ ـ رنگی‌ـ میشل مرسیه
گلدن سیتی (۶۱۳۲۶۹) ۱۱ـ ۳ـ ۵ـ ۷ر۱۵ ـ۹ر۳۰

● **عشوه‌گر**ـ رنگی‌ـ آن‌مارگرت‌ـ ویتوریوگاسمن
پارامونت (۴۸۳۲۱) ۱۱ر۱۵ـ ۱ر۳۰ ـ ۳ر۳۰ ـ ۵ر۳۰ـ ۷ر۴۵ ـ۱۰

● **شهر طلائی**ـ خوروش‌ـ جوانمرد
تالار ۲۵ شهریور (۲۵۴۴۴) ۸بعداز ظهر

● **خاندان** ـ رنگی ـ سونیل‌دات ـنونان
فرنی (۹۵۳۳۳۶) ۱ـ۳ـ۵ـ۷ـ۹

● **سفربزرك** ـ سینماسکوپ ـ رنگی ـ ژولیت‌گره‌کو
تخت جمشید (۴۳۵۵۰) ۳ـ ۵ـ ۷ـ ۹

● **ازجان‌گذشتگان**ـ ایلوش‌ـ انوش ـ رضوان
دنیا (۳۳۸۱۲) ۱۱ر۳۰ـ ۱ر۳۰ـ ۲ر۳۰ـ ۴ر۳۰ـ ۶ر۳۰ـ۸ر۳۰
نادر (۳۹۰۹۵) ۹ـ ۱۱ـ ۱ـ ۳ـ ۵ـ ۷ـ ۹
مراد (۷۳۳۸۲) ۱۰ـ۱۲ـ ۲ـ ۴ـ ۶ـ ۸
ماندانا (۷۹۹۸۲) ۹ر۳۰ـ ۱۱ر۳۰ـ ۳ر۳۰ـ ۵ر۳۰ـ ۷ر۳۰ـ ۹ر۳۰
رامسر (۵۲۰۶۰) ۹ـ۱۱ـ ۱ـ ۳ـ ۵ـ ۷ـ ۹
شرق (۵۴۰۲۴) ۱۰ـ ۱۲ـ ۲ـ ۴ـ ۶ـ ۸
جهان (۶۰۳۵۰) ۹ـ ۱۱ـ ۱ـ ۳ـ ۵ـ۷ـ ۹
کارون (۹۵۱۰۶۵) ۱۰ـ ۱۲ـ ۲ـ ۴ـ ۶ـ ۸
جی (۹۱۲۰۷) ۱۰ـ ۱۲ـ۲ـ ۴ـ ۶ـ ۸
فلور (۲۸۰۹۶) ۹ـ۱۱ـ ۱ـ ۳ـ ۵ـ ۷ـ ۹

● **جهنم زیرپای من** ـ فردین
مشعل (۳۳۸۲۶) ۱۰ر۳۰ ـ ۲ر۳۰ ـ ۴ر۳۰ ـ ۶ر۳۰ ـ ۸ر۳۰

● **شبهای جهان**ـ سینماسکوپ ـ رنگی
پارك (۳۹۶۳۷) ۹ـ ۱۱ـ ۱ـ ۳ـ ۵ـ ۷ـ ۹

● **فرمان سرنوشت** ـ شجاعت کلانتر
البرز (۳۰۴۲۵۸) ۸ر۳۰ـ ۱۲ـ ۳ر۳۰ـ ۷ ـ ۱۰ر۳۰

● **عشق و رسوائی** ـ سینماسکوپ ـرنگی‌ـمیشل‌مرسیه
کسری (۷۵۶۹۳۹) ۱۱ ـ ۳ ـ ۵ ـ ۷ـ ۹

● **یك معما** ـ رنگی ـ فرناندوسانچو
پردیس ۱۰ر۳۰ـ ۱۲ر۳۰ـ ۲ر۳۰ـ ۴ر۳۰ـ ۶ر۳۰ـ ۸ر۳۰

رفع گرفتگی برنوع لوله ساختمانی
بادستگاه تراکم هوا ـ تلفن ۷۸۷۲۷

دکترسیدمحمدکاظم‌طباطبائی
تجریش متخصص و استادیاربیماری های داخلی ، میدان سرپل اول مقصودبك تلفن ۸۵۳۵۶

دکتر بهروز کمپانی
«متخصص بیماریهای اطفال»
خیابان شاه‌جنب مسجدسجادشماره ۲۳۱ تلفن ۶۱۳۹۳۵

اطلاعات ۱۳۰۴
صاحب‌امتیازو مدیر مسئول
عباس مسعودی
خیابان خیام ایران چاپ
چاپخانه اطلاعات تلفن۳۰۳۹۶۵
تلفنخانه ۳۰۰۱۱ تا ۳۰۰۱۹

گزارش از: سازمان شهرستانهای روزنامه اطلاعات

۹۲۴ زن

آخرین گزارش از زنان حقوق بگیر

در خدمت آموزش و پرورش تبریز

رئیس انجمن خانمهای خانه‌دار آلمان گفت :

سکرترها دلربائی میکنند !

خانمهای سکرتر در آلمان جنجال بزرگی برپاکرده‌اند

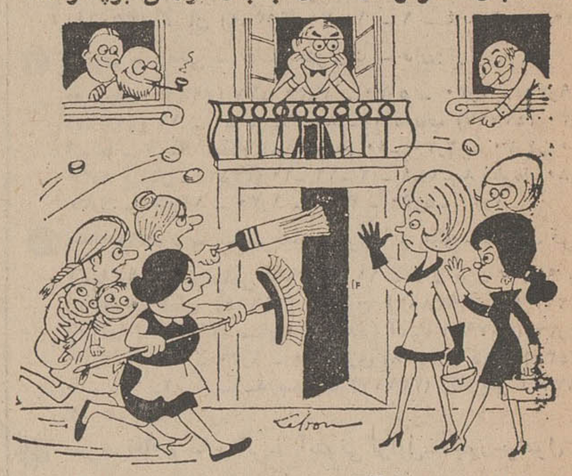

درخواست منشی‌های آلمان غربی از پارلمان فدرال جنجال بزرگی دراین کشور بپاکرده است .

منشی های آلمانی ضمن نامه‌هائی که به پارلمان ووزارت دارائی آلمان فدرال فرستاده‌اند درخواست کرده‌اند که در تعرفه های مالیاتی آنها تجدید نظر شود .

آنها نوشته‌اند : آرایش برای ما از ضروریات زندگی است زیرا تنها باین وسیله است که میتوانیم در ادارات دولتی و سازمان های ملی برای خود کاری پیدا کنیم بنابراین به آن مبلغ از حقوقمان که در آرایشگاه ها و یا برای خرید لوازم آرایش صرف میشود نباید مالیات تعلق گیرد .

این درخواست که اکنون در پارلمان آلمان غربی مورد بررسی قرار گرفته در میان بانوان خانه‌دار موجی ازخشم ونفرت بوجود آورده است .

بانو «هن‌ویتزن» رئیس اتحادیه بانوان خانه‌دار گفته است :

«ماپول ووقت کافی برای آرایش خود نداریم و اغلب سروضع‌مان ژولیده است درحالیکه این دختر خانمها. حقوق ماهانه خود را صرف دلربائی ازشوهران ما میکنند بنابراین ما باهرگونه ارفاق مالیاتی و دادن اضافه حقوق به آنها مخالفیم در غیراین صورت اساس خوشبختی خانواده درهم خواهد ریخت

باین ترتیب اکنون در سراسر آلمان غربی مبارزه شدیدی بین‌دوگروه‌از طریق روزنامه‌ها باتشکیل میتینگ‌و پخش اعلامیه آغازشده است.

انجمن بانوان خانه‌دار تهدید کرده است که اگر اشتراوس» وزیردارائی آلمان بدرخواست منشی ها ترتیب اثر دهدکدبانو های آلمانی دست‌باقدامات‌شدیدی‌خواهند زد .

سیاستمداران آلمانی از این مشاجره سخت بوحشت افتاده‌اند و بیم آن دارند که این مبارزه در انتخابات آینده برای آنها نتایج نامطلوبی ببار آورد . زیرا تقریبا تمام سیاستمداران آلمان مردان متاهل بوده و هرکدام یك منشی دارند .

* خانم اکرم شهبازی رئیس دبیرستان ایراندخت تبریز

تبریز که ۲۲ سال سابقه تدریس دارد و هم اکنون رئیس دبیرستان ایراندخت است میگوید : اجتماع از فعالیت های زن و مرد هر دو پیشرفت میکند و باین ترتیب زن از اجتماع جدانیست من از کار خود بی نهایت رضایت دارم برای اینکه هیچ افتخاری بالاتر از این نیست که انسان بتواند جوانان و نونهالان را در انتخاب مسیر زندگی راهنمائی و تعلیم دهد .

زن ایرانی اکنون آن حالت را پیدا کرده که دیگر عروسك‌نباشد و اجتماع نیز به ارزش خدمات زنان پی برده و از آنان استقبال می کند .

از چندی قبل برای نمودار ساختن فعالیت های خانمها و تبعیض هایی که در سازمان های دولتی برای خانمها وجود دارد در صفحه‌زنان رپرتاژ هایی برای روشن شدن اینگونه تبعیض ها منتشر شد .

چون مساله اختلاف حقوق زنان کارمند با آقایان مورد توجه دولت و مقامات مسئول قرار گرفت و کمیسیون هایی برای رسیدگی به این مساله در وزارتخانه ها تشکیل گردیده است و با اجرای قانون استخدام جدید قسمتی ازاختلافات قانونی زن‌و مرد کارمند از میان میرود لذا مانیز با آخرین گزارش از فعالیت های بانوان آموزش و پرورش تبریز این بحثرا پایان می دهیم .

✪✪✪

خانمهای تب از ۳۶ سال پیش به خدمت فرهنگ تبریز درآمده‌اند تا امروز که تعداد این خانم ها به ۹۲٤ نفر رسیده است .

خانم لیلی صیادیان پر سابقه ترین خانم آموزش و پرورش‌تبریز است که از ۳۶۰ سال قبل بکار تدریس در مدارس تبریز مشغول شده و هم‌اکنون در مدارس تبریز خیاطی درس میدهد .

خانم صیادیان میگوید :خیاطی یکی از دروسی است که بایددر مدارس دخترانه به آن توجه فوق‌العاده‌ای شود و باید ساعات تدریس خیاطی افزایش یابد ،خانم صیادیان که دارای سه فرزند است میگویدبرای یك خانم کارمند بزرگترین مشکل نبودن مهدکودك است زیرا پرداختن به کار وقت مادر را اشغال میکند و خانم کارمند بچه‌دار نمیداند که بابچه‌اش چه باید بکند !

* معلم ورزش

دوشیزه منیژه دینداری

در مقابل خانم لیلی صیادیان دوشیزه منیژه دینداری جوانترین زن حقوق بگیر فرهنگ تبریزاست که میگوید : من از دوران تحصیل عاشق سوت ورزش بودم و وقتی تحصیلاتم پایان گرفت معلم ورزش شدم .

* موافق سپاه دانش

دوشیزه مومن

دوشیزه مومن یکی از جوانترین مربیان آموزش و پرورش تبریزدر مورد فعالیت های خانمها میگوید باید ارزش کار خانم ها را بیشتر ازاین بدانند ولی برای یك زن اول باید توجه به خانه و فرزند مطرح باشد و کار خارج از منزل در مرحله دوم اهمیت قرار میگیرد.

خانم مومنی گفت : اعزام‌خانم هابه سپاه دانش یکی از فعالیت هایی است که ارزش خدمات‌زنان این کشور را بیشتر روشن‌میسازد.

* افتخار به خدمت

خانم اکرم شهبازی یکی از با سابقه‌ترین زنان حقوق‌بگیرفرهنگی

بهترین هدیه نوروزی

بگیرید ...

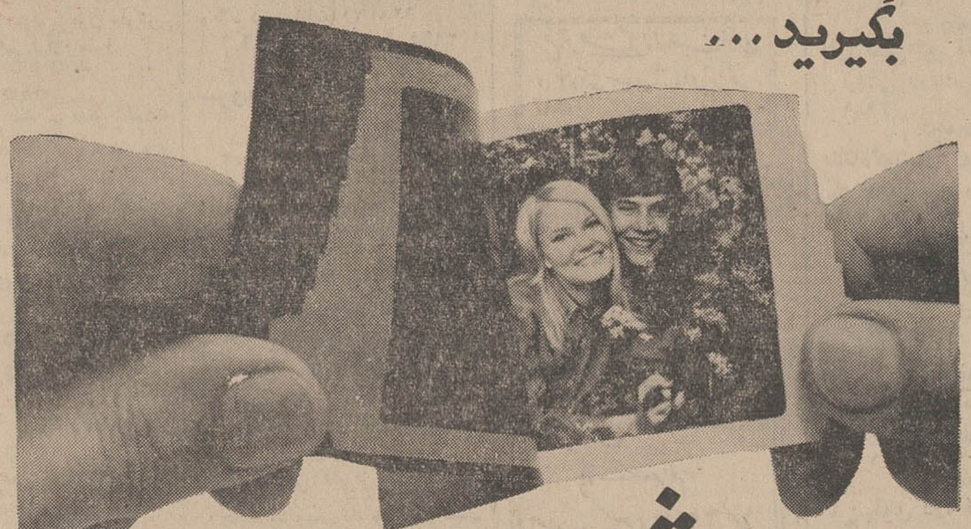

۱۵ ثانیه بعد ببینید

پولاروید

پولاروید کار عکاسی را آسان کرده است . حتی کسانیکه تاکنون عکاسی نکرده اند میتوانند با دوربینهای پولاروید عکسهای رنگی و سپید و سیاه تهیه نمایند . با دوربین پولاروید هر عکس را پس از ۱۵ ثانیه میبینید .

مدل سوئینگر
فقط ۲۴۵ تومان

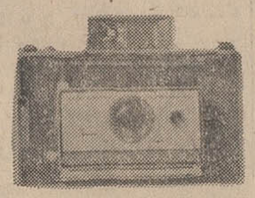

عکس رنگی با مدل ۲۱۰
در یک دقیقه

Polaroid Cameras

"Polaroid" and "Swinger" are trademarks of Polaroid Corporation, Cambridge, Mass., U.S.A.

مرکز پخش: دفتر مرکزی پولاروید ساختمان آلمینیوم طبقه ۱۱ تلفن ٤٨٤٨٥
فروشگاههای پولاروید خیابان تخت جمشید نرسیده‌به جاده قدیم شمیران تلفن ۷٦۳۸۳۸ وخیابان شاه جنب ساختمان آلمینیوم تلفن ٦٦٦٦٠ آ-٦٠٦٣٠ «زهره»

اقتصاد

لوله‌کشی گاز منازل تهران از تابستان آینده شروع میشود

*** لوله کشی گاز درتهران منطقه به منطقه پیشرفت خواهد کرد**

امروز یك مقام مطلع درشرکت ملی گازایران بخبرنگار ما گفت عملیات مربوط به لوله کشی گازاز جنوب بشمال بسرعت ادامه دارد و چون لوله‌های گاز از شهرهای اصفهان ، کاشان ، قم ، ساوه ، تهران ، قزوین ، رشت و آستارا میگذرد این شهر ها نیز از لوله کشی گاز بهره‌مند خواهند شد .

این مقام ضمن توضیح بیشتری گفت لوله کشی گاز تهران از تابستان سال ۱۳۴۷ آغاز میشود ، لوله کشی شهر تهران بصورت منطقه‌ای انجام خواهد گرفت یعنی پس از آنکه عملیات لوله کشی یك منطقه تمام شدو گاز تحویل گردید لوله گذاری منطقه بعد شروع خواهدشد. بمنظور جلوگیری از خطرات احتمالی در نحوه استفاده از گاز در منطقه هائی که لوله کشی گاز میشود متخصصین شرکت ملی گاز درآن محلات آموزش های لازم رابافراد تعلیم خواهندداد .

گاز طبیعی منطقه جنوب غربی ایران طبق قراردادی که ایران در سال گذشته با شوروی بامضاء رسانده است در سال ۱۳۴۹ در آستارا بشوروی تحویل‌داده‌میشود. گاز مذکوردرتصفیه خانه گچساران تصفیه خواهد شد .

مدیرکل آمار صنعتی وزارت اقتصاد گفت:

۵۳۰هزار کارگاه صنعتی با یک میلیون و ۳۳۵هزار نفر کارگر درشهرها بکار مشغول است

*** در روستاها وکارگاههای خانگی ۸۰۰ هزار نفر به کارهای صنعتی اشتغال دارند**

آقای مهندس شاهین مدیر کل آمار صنعتی وزارت اقتصاد امروز ضمن انتشار آمار تازه‌ای ازوضع صنعتی کشور در سالهای ٤٤ تا ٤٦ اظهار داشت .

پیش‌بینی میشود درپایان ۱۳٤٦ در دهات و شهرهای کشور بالغ بر۵۳۰ هزار کارگاه صنعتی و صنایع‌خانگی وجود داشته باشد که در آنهاجمعا یك‌میلیون و۳۳۵ هزارنفر شاغل‌بکار باشندو تعداد کارکنان کارگاه‌های روستائی وداخل خانه‌ها نزدیك به ۸۰۰هزار نفر تخمین زده میشود ، جمع کل مزد و حقوقی که درسال ۱۳٤٦ به کارگران صنایع پرداخت میگردد به ۱۵ میلیاردو هشتصد میلیون ریال برسد .

سرمایه گذاری صنعتی درسال ۱۳٤۷ بیش از ۱۳ میلیاردو ٤۰۰ میلیون ریال بر آورد میگردد .سهم صنعت دردرآمد ملی دراین سال یعنی پایان برنامه سوم عمرانی کشور به هفتاد میلیارد ریال‌وارزش کل ستاده ها از بخش صنعت یعنی ارزش فروش کالا و خدمات‌به۲۲٤ میلیارد ریال بالغ میگردد .

نامبرده سپس جدول مربوط به رشد بخش صنعتی رادر سالهای‌اخیر بشرح زیر در اختیار خبرنگار ما گذاشت .

رشد بخش صنایع درسالهای‌اخیر

شرح	واحد	۱۳٤٤	۱۳٤۵	۱۳٤٦
کل ارزش افزوده ناخالص	میلیارد ریال	۵۵ر۳	٦۲	۷۰
ارزش ستاده‌ها «تولید کالاوخدمات»	میلیارد ریال	۱۷۵ر۳	۱۹۸	۲۲٤
ارزش سرمایه ثابت«قبل‌ازاستهلاك»	میلیارد ریال	۸ر۳	۱۲	۱۳ر٤
ارزش مزدو حقوق پرداختی‌بکارکنان صنعتی	میلیارد ریال	۱۳ر۷	۱٤ر۷	۱۵ر۸
تعداد کارکنان	هزارنفر	۱۱۷۰	۱۲۵۲	۱۳۳۵

مدیر کل آمار صنعتی وزارت اقتصاد افزود تا نتایج آمار گیری های‌سالانه ۱۳۴۵ و ۱۳٤٦ بطور دقیق‌استخراج نشود ارقام مربوط باین دوسال را نمیتوان قطعی دانست

ضمنا از طرف دفتر آمار صنعتی وزارت اقتصاد آمار جامع صنعتی مربوط به سال ۱۳٤٤ انتشار یافت که خلاصه‌ای از آن ذیلا از نظر خوانندگان می گذرد :

خلاصه وضع صنایع درسال ۱۳٤٤ ارزش افزوده‌ناخالص یعنی سهم صنایع شهر ها در درآمد ملی ۵۲ میلیارد ریال بود ولی سهم صنایع کل کشور یعنی شهر هاو دهات و صنایع خانگی در درآمدملی به ۵۵ر۳ میلیارد میرسد واین‌مبلغ نسبت به ٤۸ر۳ میلیارد ریال‌درآمد بخش صنایع در سال ٤۳ افزایش معادل ۷ میلیارد دارد .

*** کارگاهها‌وکارکنان‌صنایع**

بررسی آمار نشان میدهد که تعداد کارگاه ها و کارکنان و میزان مزد و حقوق کارکنان بخش صنایع در شهرهای کشور با رشد ملایمی رو بتزاید بوده‌است . تعداد کارکنان کارگاه های‌صنعتی شهر های کشور در حدود ۲ر۷۰ درصداز کل کارکنان کارگاه های‌صنعتی در رشته های مذکور مشغول بکار بوده‌اند

*** مزدها وحقوقها**

در سال ۱۳٤٤ حقوق پرداختی به کارکنان مزد و حقوق بگیر شهر های کشور بالغ بر ۱۲ر۳ میلیارد ریال بوده است که قسمت اعظم آن بکارکنان تولیدی و فقط ۱٤ر۲ در صد آن بکارکنان دفتری و غیر تولیدی پرداخت شده است .

*** سرمایه‌گذاری جدید در صنایع**

دراین سال سرمایه گذاری جدید ناخالص معادل ۹٦ر۵ میلیاردریال بود که ازاین مبلغ ۷۱ر۵ در صد مربوط به ماشین آلات می باشد ، بزرگترین رشته سرمایه گذاری مربوط به نساجی است که مبلغ آن معادل ۲۲۵٦ میلیون ریال است وبس از آن مواد غذائی بامیزان سرمایه گذاری ۱۳٦۷ میلیون ریال حائز اهمیت است .

*** ارزش داده‌ها وارزش ستاده‌ها**

ارزش داده ها یعنی ارزش مواد اولیه ، برق ، سوخت و غیره درسال ۱۳٤٤ قریب به۷٦ میلیارد ریال بوده است که مبلغ ٦۹ میلیارد آن یعنی ۹۱در صد فقط مربوط به خریدمواد اولیه و خام و ۳ر٤ در صد آن‌مربوط بارزش سوخت و بیش از ٤۵ر۶از کل‌مواد خام و اولیه کارخانجات بمصرف‌تهیه کالا های صنعتی در صنایع غذائی رسیده است .

ارزش ستاده ها یعنی ارزش فروش کالاها و خدمات صنعتی دراین سال بالغ بر ۱۲۷ر۸ میلیارد ریال بوده که‌از این مبلغ حدود ۱۱۷ر٦ میلیارد مربوط بفروش کالاهای صنعتی می باشد . تفاوت ارزش داده ها وستاده ها بعنوان ارزش افزوده ناخالص حساب میشود و این رقم در صنایع نساجی و غذائی بیش از سایرصنایع بوده‌است .

موجودی‌انبارهااختلاف‌ارزش‌موجودی سال و آخر سال است و شامل مواد خام و کالاهای ساخته شده می‌باشد در سال ٤٤ نیز بدنبال سال ٤۳ بر موجودی‌انبار ها افزوده شد و این مقدار در سال مورد نظر ۲ر۹ میلیارد ریال بیش از سال ٤۳ می باشد .

قسمت عمده این افزایش مربوط به صنایع وسایط نقلیه، صنایع‌نساجی وقالی و محصولات فلزی است .

*** توزیع جغرافیائی صنایع**

از سالهای قبل قسمت اعظم‌از فعالیت های صنعتی در استان مرکزی‌تمرکز یافته است از نظر ارزش افزوده پس از استان مرکزی ، استان های اصفهان و خراسان اهمیت صنعتی بیشتری را نشان میدهد .

وزیراقتصاد درسمینار بررسی‌قانون تجارت گفت :

کشورمامحتاج‌سرمایه‌گذاری عمومی است

بعداز ظهر دیروز سمینار‌بررسی‌قانون تجارت در باشگاه کانون وکلای دادگستری بوسیله آقای دکتر عالیخانی‌افتتاح‌شدآقای‌دکترعالیخانی وزیر اقتصاد گفت :اکنون ۲۵ سال از تدوین قانون تجارت ایران‌می‌گذرد ، دراین مدت تحولات وسیعی در اقتصاد جهان پدید آمده است طبیعی است که چنین تحول تمام اصول کهن را واژگون کرده وبیش از همه مسائل اقتصادی از آن‌متاثر گردیده است . قانونی که ۳۵ سال از تصویب آن می گذرد نمی‌تواند جوابگوی نیازمندی های فعلی‌ماباشد درحال حاضر کشورمحتاج به‌سرمایه گذاری عمومی است و بهمین جهت باید اطمینان مردم را نسبت به‌تشکیل شرکت های سهامی جلب کرد و بدینخانه اساس اطمینان نسبت به پاره‌ای از شرکت های سهامی‌براثر سود جوئی عده‌ای سست گردیده است و مردم رغبتی بسرمایه گذاری دراین نوع شرکت هاندارند .

بعد آقای دکتر دادفر نماینده مجلس شورایملی رشته سخن رابه دست گرفت و گفت شرکت‌های سهامی در کشور ما بصورت فامیلی‌یا شرکت رفقا در آمده است و بایدبه منظور شکوفان ساختن اقتصادکشور از سرمایه های جزء مردم‌استفاده نمود. راه برای سرمایه گذاری‌بزرك همیشه بازاست ولی برای‌سرمایه‌های کوچك مسدود ، بهمین سبب است که سرمایه ها در بانکهای‌خصوصی راکد مانده و یا بطرف سفته بازی جریان پیدامیکند ، در شرکت ها همیشه حقوق اقلیت بوسیله‌اکثریت صاحبان سهام پایمال میشود و این امر باعث شده که شرکت های سهامی درایران نضج نگیرد ، سپس آقای‌خسرو گیتی مدیر کل‌حقوقی وزارت تولیدات کشاورزی و مواد غذائی سخنانی ایراد کرد و اظهار داشت در قانون تجارت فعلی نارسائی و ابهامات زیادی وجود دارد که جوابگوی اقتصاد فعلی نیست‌وبیشتر اسبا ب‌سردرگمی مردم می شود . قانون تجارت در مسائل مهم اداره شرکت رابه اساسنامه‌شرکت‌موکول کرده‌است واین‌اساسنامه خودموجب سوء نیت و سهل‌انگاری میگردد ، علاوه‌برآن مقررات بازرسی شرکت ها طوریست که غرض اصلی تامین نمیشود و اکثریت‌مدیران ،بازرسان راانتخاب میکنند ، دراینصورت این اکثریت است که بازرسی مدیران منتخب خودرا بعهده دارد و اقلیت نقشی ندارد ، بعد از آن چند تن از آقایان وکلا بیاناتی اظهار داشتند

رئیس‌کمیسیون برنامه مجلس شورایملی، ضمن بحث درباره لایحه برنامه چهارم ، اظهارداشت :

بااجرای سه‌برنامه‌عمرانی امروزمملکت‌مادارای‌وضع دیگری‌شده

در یکی ازجلسات مجلس شورایملی در هفته گذشته، هنگامی که کلیات لایحه برنامه عمرانی چهارم کشور برای شور اول مطرح بود، آقای دکتر مصطفی الموتی ، رئیس کمیسیون برنامه که مطالعات وسیعی‌در باره‌برنامه مزبور دارد ، گزارش دقیقی دادو فصول‌مختلف این‌برنامه رابرای نمایندگان مجلس تشریح کرد. از نظر اهمیت شایانی که برنامه چهارم در وضع آینده کشور دارد ،ما برای روشن شدن بیشترذهن خوانندگان گرامی نسبت‌به اصول و هدفهای‌این برنامه، قسمتهای اساسی گزارش مزبور رابتدریج منتشر میسازیم .

*** برای اولین بار**

قبل از بحث در باره برنامه‌عمرانی چهارم ،یا بقول آقای هویدا نخست وزیر ، «برنامه بزرك ایران»باید مرض بکنم **این برای اولین بار است در تاریخ‌اقتصادی ایران که یك چنین برنامه مدونی بمجلس شورای ملی تقدیم میگردد .** برنامه‌های قبلی ، برنامه‌های اول، دوم و سوم‌درشرایط دیگری‌تنظیم شده بود، یعنی قبل از انقلاب‌مقدس ششم بهمن.ولی‌این اولین‌برنامه‌ای است که براساس هدفهای مقدس انقلاب‌شاهنشاه‌بزرگ‌وملت‌هوشمند ایران تنظیم گردیده است. ازین جهت بین این برنامه با آن برنامه‌ها تفاوت بسیار وجود دارد.

*** استفاده ازنظرات مردم**

امروز مملکت ما در اثر اجرای سه برنامه‌قبلی دارای وضع‌دیگری شده، یعنی‌زیربناهائی‌بوجود آمده، ساختمانهائی‌بوجود آمده،سدهائی ساخته شده، راههائی تاسیس‌شده فرودگاههائی بوجود آمده ،ولی تردیدی نیست که خواسته‌های‌ملت ایران منحصر به‌این کارهانیست. **مملکتی است وسیع، مملکتی‌است بزرك ، ملتی است در راه توسعه‌و ترقی گام برمیدارد . تردید نیست که چنین ملتی خواسته‌های‌زیادی** دارد و این خواسته‌ها طی یك‌یادو **پاسه برنامه انجام نخواهد شد .** ولی آنچه مسلم است طراحان برنامه‌های عمرانی مملکت‌ما سعی دارند براساس امکانات موجود مملکتی ، چه از نظر مالی وچه‌از نظر نیروی انسانی و چه از نظر منابع‌طبیعی، بدون داشتن‌احساسات محلی برنامه اساسی کشور راطرح کنند، یعنی اگر قرار است ذوب آهن در اصفهان ساخته بشود ، بخاطر نزدیك بودن مواد اولیه، آب و ذغال بهترین نقطه را انتخاب میکنند.

امروز نمیشودبگوئیم چون فلان طراح یافلان سازنده صرفا روی احساسات شخصی بیاید یك‌سدی را درفلان نقطه‌ای بسازد که این سد جنبه اقتصادی‌نداشته باشد.از پول این مملکت حتی یك دینار نباید نفله بشود . در اقتصاد مابایدبرنامه‌های مدونی‌وجود داشته‌باشد که براساس آن در آمد ملی بالا برود .

در برنامه سوم سعی کمیسیون برنامه این بود که از نمایندگان همهٔ استانهای مملکت دعوت شود که از نظرات مردم استفاده شودو این امر در برنامه‌چهارم اضافه‌شده است . تااحتیاجات هر استانی در کمیسیون مطرح بشود ، طراحان برنامه‌هم‌بیایند ومشکلات‌خودشان وامکانات خود را مطرح کنند که این کاربازهم‌بااجازه مجلس‌تکرار خواهد شد .

*** شرط اول**

ما نمایندگان ملت هستیم‌وحق داریم برای پیشرفت حوزه‌های انتخابیه‌مان بیائیم‌از دولت بخواهیم که‌برنامه عمرانی‌رادرحوزه‌انتخابیه ما توسعه بدهد. بهمین دلیل‌بود که وقتی لایحه برنامه عمرانی‌سوم مطرح شد، بنده صورت ریز اعتباراتی را که طبق برنامه سوم‌تا آن تاریخ‌در هراستان مصرف شده بود مطرح کردم .

اگر دربعضی استانها فرضا در استان خوزستان ، یا در استان اصفهان ، بعلل وجود برنامه های خاصی مثل سد دز و ذوب آهن مقدار زیادی‌اعتبارات‌بحکم‌ضرورت بحکم اولویت اقتصادی در یك استانی مصرف میشود آن یك امر استثنائی‌است، چون درهربرنامه‌ای نمیشود یك چنین اولویتی را برای یك استانی قائل شد . منهم مثل شما نماینده شهرستانی هستم . منهم معتقدم برای کارهای عمرانی باید اعتبارات براساس عدالت بین مردم ایران و استانها تقسیم بشود، ولی شرط اول این است که ما بتوانیم آن طرحهائی راکه ازنظر اقتصادی بیشتر وبهتر بنفع‌مملکت ما است زودتر وسریعتر پیاده کنیم تا درآمد ملی ما بالا برود . باید یکمقدار از این اعتبارات درهمان موارد مصرف بشود .

این‌افتخار نصیب کمیسیون‌برنامه مجلس‌شد که ما نشستیم دومیلیارد وصد میلیون ریال اعتبارات سایر فصول را کم کردیم و باعتبارات عمران دهات‌وروستاها اضافه کردیم ولی میخواهم عرض کنم که اگر مصلحت این است که کارخانه ماشین سازی در تبریز تاسیس بشود باید بشود اگر امروز سد ارس برای مملکت لازم است ، یا سد مهاباد باید ساخته بشود،اینها را نمیشود با احساسات استانی مطرح کرد .

*** قضاوت درباره برنامه**

باید عرض کنم این طرحها بایستی منطبق بامنافع‌ملی ماباشد، منافع کشور شاهنشاهی ما باشد. آنچیزی که در درجه اول بتواند سطح درآمد ملی مارا بالا ببرد ، باید در درجه اول ، اعتبارات در آن‌راه تخصیص داده بشود. بایستی در درجه اول اساس برنامه ریزی را دراین چهار چوب قضاوت کنیم که آیا این برنامه‌ای که درساحت مقدس مجلس شورای ملی مطرح است بنام‌برنامه‌چهارم ، آیاآنچنان برنامه‌ای هست که منطبق باموازین صحیح وبا منافع ملی ما باشد ؟ آنچنان برنامه‌ای هست که منطبق باموازین صحیح علم اقتصادباشد؟ آیا این برنامه‌ای هست که بتواند رشد ملی واقتصادی مارا بالابرد؟ از این جهت بنظر من باید بحث بکنیم که یك برنامه بسیارصحیحی بدست دولت بدهیم و بنده هم با شما همعقیده هستم که از دولت بخواهیم آنچه تصویب می شود اجراکند وباید صمیمانه عرض کنم چندین بار آقای مهندس اصفیا در کمیسیون برنامه گفتند آقا در برنامه دست مارا نبندید که آنچه مجلس تصویب میکند ما آنرااجرا کنیم . تغییر برنامه هرروز برای خود ماکه دستگاه برنامه گزاری هستیم مشکل است باید اینطور باشد .

*** تغییرات برنامه سوم**

ولی برنامه سوم اینطور نبود . برنامه سوم که قبل‌از انقلاب ششم بهمن بصورت تصویبنامه تصویب شده بود ، بایك اعتبار ۱٤۰ میلیارد ریالی بود . بعداز ششم بهمن ، وقتی سیستم اجتماعی‌ما عوض شد، مملکت‌ما درمسیر یك‌انقلاب‌مقدس قرارگرفت ، تردید نبودکه باید مقدار زیادی از اعتبارات صرف‌کار های انقلابی میشد .

هیچ وقت سئوال شدکه پول اصلاحات ارضی ، سپاه دانش ، برنامه های دیگر و سایر اصول انقلابی از کجا تامین شد ؟ از همین برنامه سوم . ولی اینها در برنامه سوم اساسا پیش‌بینی‌نشده بود .

قبل‌از انقلاب‌ششم بهمن‌اعتباری به این کار اختصاص داده نشده بود ، نه راه فرعی ، نه لوله‌کشی آب دهات که دربرنامه سوم وجود دارد ، ولی وقتی شاهنشاه بزرك‌ما منشور انقلابی خودرا بملت اعلام فرمودند و مورد قبول و پشتیبانی همه‌ملت ایران قرار گرفت ، ناچار باید این برنامه تغییر میکرد. این برنامه منطبق باوضع اجتماعی و اقتصادی آنروز مملکت‌نبود. بالمآل مقدار زیادی از اعتبارات عمرانی صر فدهات و روستاهای مملکت شد . مشکل راههای فرعی ، لوله‌کشی آب‌دهات، سپاه‌بهداشت، سپاه دانش و مقداری هم از نظر توسعه صنعت مملکت ذوب‌آهن و لوله‌کشی گاز و همین کارخانه ماشین سازی شد .

ما دراین برنامه ۲۵ میلیاردریال درآمد پتروشیمی داریم . برنامه‌ای که اصولا در برنامه سوم بهیچوجه پیش‌بینی نشده‌بود . از نظراولویت شما ببینید هیچ برنامه‌ای می تواند به‌این سرعت راندمان داشته‌باشد؟ این برنامه تصویب و عمل شد و امروز یکی‌از پایه های درآمد ما پتروشیمی است . همان گازیکه سالها و قرنها بهدر میرفت . من امیدوار هستم که دولت در اجرای این برنامه آنچنان موفق باشد که نخست‌وزیر حزبی‌ما بیاید در اینجا گزارش موفقیت اجرای این‌برنامه را بساحت مقدس مجلس شورای ملی تقدیم بکند و بگوید این برنامه چهارم را به‌این صورت‌من تقدیم‌مجلس کردم‌وامروزدراجرایش این توفیق را پیدا کردم .

*** هشتاد درصد درآمد نفت**

دربرنامه چهارم از مسائلی که دیده میشود ، اختصاص هشتاد در صد از درآمد نفت به کار های عمرانی است .

ما خوشوقت هستیم که می‌بینیم این توفیق پیدا شده ولی‌برجوانان عیب نیست بخصوص که آرزو بکنیم دولت توفیق پیدا کندروزی تمام‌صد در صد درآمد نفت را اختصاص بکار های عمرانی بدهد.

*** حداکثر استفاده**

روزی هم در این مملکت‌عده‌ای آمده بودند عنوان میکردند تز اقتصاد بدون نفت یعنی چه ؟ یعنی ما این درآمد سرشاری که الان ۳۸۵ میلیارد ریال برای برنامه چهارم اختصاص داده‌ایم در زیر خاك ها بماند و سایر کشور ها و مناطق نفتشان را در بیاورند واین ثروت ما از بین برود و چنانکه میبینیم درمجلات علمی‌دنیاهمانطور که امروز ذغال سنك ارزش سی سال پیش را ندارد ، ممکن است ٤۰ سال بعد هم نفت این اهمیت را نداشته باشد .

بهر حال میخواهم عرض کنم اگر شاهنشاه بزرك ما صنعت نفت را در این مملکت ملی اعلام فرمودند ، برای این بود که از این ثروت خدا دادی حداکثر استفاده و بهره برداری در راه توسعه اقتصادی واجتماعی مملکت بشود و ما امروز بدرآمدی با آن رقم برسیم و **آرزومندیم که در سالهای بعد در آمد نفت از این زیادتر بشود،** چنانکه در اقلام و اعداد اینجا پیش بینی شده.شاید خیلی بیشتر از انتظار هم بشودکه از منابع سرشار استفاده کرد .

مملکت ما امروز بعلت داشتن یك سیاست سالم و صحیح‌درسایه سیاست مستقل ملی شاهنشاه‌به‌آن درجه‌ای رسیده است که نه تنها ما میتوانیم از منابع سرشار ملی خودمان بهره برداری کنیم ،یعنی نفت و گازی که سالها در این مملکت میسوخت و بهدر میرفت مورد استفاده قرار گیرد ، بلکه حتی در امر نفت درخارج‌ازمملکت هم سرمایه گذاری میکنیم،چنانکه آنهم اینجا هست و بعرضتان می رسانم که آنهم رقمی بر درآمد ملی ما اضافه کرده است .

*** شرایط ممتاز**

ببینیم این برنامه چهارم در چه شرایطی در مملکت ما به مجلس تقدیم شده . در گذشته مشکلاتی از نظراجتماعی‌داشتیم بنام‌فئودالیزم همه شاهد بودند کار مملکت مارا فلج کرده بود موضوع اصلاحات ارضی و تقسیم اراضی بین زارعین و سایر برنامه های عمرانی دهات و مملکت ۱٦ میلیون ایرانی رااز قیدوبند اسارت آزاد کرد .

آنها آزاد شدند و امروز می خواهند از اراضی زیر کشت خود که بتازگی مالك‌شده‌اندازحداکثر امکاناتش بهره برداری بکنند . در راه توسعه اقتصادی مملکت بایستی از آنها حمایت کنیم و به آنها کمك کنیم .

اینها هستند که میتوانند سطح اقتصاد و سطح تولید کشاورزی را در مملکت بالا ببرند .درحدود ده هزار کیلو متر راه فرعی در برنامه سوم ساخته شده ، این قابل انکار نیست ، این ده هزار کیلومتر. که ما آرزو داشتیم و کرارا با آقای دکتر کاظم‌زاده در کمیسیون برنامه بحث داشتیم که باید در برنامه چهارم به بیست هزار کیلو متر برسد .

بنده معتقدم اگر بشود از اعتبارات دیگری که امکان دارد کم بکنند و راههای فرعی رابه۲۰ هزار کیلومتر برسانند که این۱٦ میلیون زارع ایرانی سریعتر و بهتر و زودتر آزاد بشوند .

ناتمام

نمایش دوحلقه فیلم کلاسیك :

«داستان مردان وسترن» و «تاریخ فیلم‌های صامت»فردا دوشنبه ۱٤ اسفند ساعت ۵عصر انجمن ایران وآمریکا ـعباس آباد

مخمل ـ دبیت ـ فاستونی ـ گاز راصفهان

بلیط‌های اعانه ملی مخصوص نوروز

هفت سین طلا ـ پیکان محبوبه نفیس بهترین کالاها برای دوقهرمان شانس

هتل تاج کرمان

با مبلمان عالی و تهویه مطبوع از عید نوروز آماده پذیرائی است . آ ـ ۵۸٦٤٤

صاحب اختراع مربوط به دستگاه جهت‌تولید گرانول از ماده خام براساس سینتتیك که درایران تحت شماره ٤۰٤۳ بثبت رسیده پیشنهاد بهره‌برداری مینماید . اشخاص ذینفع بنشانی‌زیر مراجعه کنند.
INVENTA AG. Zuerich Suisse POB. 2701.
آ ـ ۳۷۳۷۷

صاحب اختراع مربوط بطریقه پاك کردن کابرولاکتان که در ایران تحت شماره ۵۵۳۰ بثبت رسیده پیشنهاد بهره‌برداری مینماید . اشخاص ذینفع به‌نشانی زیر مراجعه کنند.
INVENTA AG. Zuerich Suisse POB. 2701.
آ ـ ۳۷۳۷۷

صاحب‌اختراع مربوط به‌طریقه تولیدمحلول هیدروکسیلامین‌صولفات که در ایران‌تحت شماره ۵۵۲۹ بثبت رسیده پیشنهاد بهره‌برداری مینماید . اشخاص ذینفع به‌نشانی زیر مراجعه کنند.
INVENTA AG. Zuerich Suisse POB. 2701.
آ ـ ۳۷۳۷۷

صاحب اختراع مربوط بدستگاه جهت ساختن طناب بافتنی که درایران تحت شماره ۵۵۳۱ بثبت رسیده پیشنهاد بهره‌برداری مینماید . اشخاص ذینفع به‌نشانی زیر مراجعه کنند.
INVENTA AG. Zuerich Suisse POB. 2701.
آ ـ ۳۷۳۷۷

نمایشگاه صنعتی‌سویس ـ یك بازارتجارتی درقلب‌اروپا

نمایشگاه صنعتی سویس مثل هرسال از تاریخ ۳۱ فروردین الی۱۰ اردیبهشت ماه دربال گشایش خواهد یافت . امسال‌علاوه برگروههای مختلف صنعتی که همه ساله در این نمایشگاه‌شرکت میکنند قسمت لوازم ماشین آلات و الکتریك درصنعت نیز بمعرض نمایش گذاشته شده است . در حدود ۲٦۰۰ گروه صنعتی دررمینی بمساحت ۱۷۰۰۰۰ متر مربع‌دراین نمایشگاه اجناس خود رانمایش داده‌اند از قبیل صنعت ساعت‌سازی که در نوع خود بزرگترین در دنیا میباشد ـ منسوجات ـ تریکو که بطرز خاصی در معرض دید وقضاوت شرکت کنندگان خواهد بود. امروزه این نمایشگاه باتجربیات فراوانی که کسب کرده‌است توانسته‌است یك‌مرکزیت بزرك تجارت بین‌المللی برای خود احراز کند. سال پیش درحدود ۱۰۰،۰۰۰ نفر از ۱۳۲ مملکت مختلف از پنج قاره جهان‌برای دیدن وباز کردن بازار جدید در مملکت خود از این نمایشگاه بازدید کردند که خود دلیل بارزی برای اهمیت و اعتبار این نمایشگاه میباشد. شکی نیست که اگر شما هم صاحب ایده وعلاقمند به گسترش تجارت و هماهنك کردن آن باآخرین پدیده‌های صنعتی دنیا هستید از این فرصت مناسب استفاده خواهید کرد. پس لطفا در تقویم خود یادداشت کنید «نمایشگاه صنعتی سویس دربال از ۳۱ فروردین الی ۱۰ اردیبهشت ـ۲۷ گروه با ۲٦۰۰ تولیدکننده.»

موتور و موتورپمپ دیزل کوپر

بامعروفیت جهانی ـ برای مصارف آبیاری وغیره از ۵ تا ٤۰ قوه‌اسب

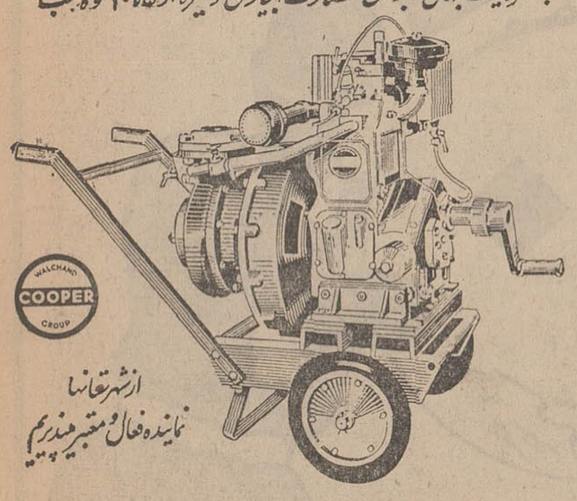

ازشهرستانها نماینده فعال ومعتبر میپذیریم

نماینده کل درایران : شرکت تضامنی یوسف آلبرت توفیق اول امیرکبیر پاساژ ۲۰ تلفن ۲۰۴۹۱۴ ـ ۲۰۲۶۳۰

SPONSCRED BY THE INDIAN ENGINEERING EXPORT PROMOTION COUNCII

ازشهرستانهائیکه نماینده نداریم ـ نماینده فعال پذیرفته میشود . آ ـ ٦۵۷۰

ورزش

ایران سکوی دوم مسابقات کشتی کاپ تفلیس را تصاحب کرد

اکبر حیدری چهره درخشان تیم ایران بود

اکبر حیدری چهره درخشان تیم ایران در شب پایان مدال طلا بگردن داشت. درطرفین او «عازیکف» از بلغارستان و «بیگاشویلی» از شوروی قرار گرفته‌اند

مسابقات بین‌المللی کشتی آزاد کاپ تفلیس که طی سه شب در تفلیس برگزار گردید رویهم برای تیم آزاد کشتی ایران موفقیت‌آمیز بود، واگر بیاد بیاوریم که دراین دور مسابقات یك تیم برگزیده و انتخاب شده اعزام نگردیده بود، اهمیت آن بیشتر بچشم میخورد، تیم اعزامی ما عبارت بود از تیم اول مرحله دوم مسابقات کاپ آریامهر، بعبارت دیگر نفرات ملی که در مسابقات دهلی شرکت داشتند دراین تیم حضور نداشتند، رویهم دراین دور مسابقات بین‌المللی که دریك سطح قابل بحث و باحضور چهره های بزرك تیمهای صاحب نام دنیا برگزار میگردد امسال ۷۳ شرکت کننده از ۹ کشور مختلف حضور داشتند، وشوروی درعموم وزنها بیشتر از یك شرکت کننده قرار داده بود.

*** درخشانترین چهره ایران**

اکبر حیدری باتصاحب مدال طلای مسابقات بین‌المللی تفلیس درخشانترین چهره تیم ایران بود. دراین وزن ۱۰ شرکت کننده حضور داشت. هفت قهرمان از کشور های مختلف و چهار شرکت کننده از شوروی. در دور نخست حیدری حریف مغولستانی خود «سوراندجیکف» را با امتیاز فراوان مغلوب کرد ولی باوجود اینکه بار ها تا مرز ضربه فنی پیش رفت علیرغم همه تلاشها این موقعیت را بدست نیاورد. «عازیکف» از بلغارستان حریف دوره دوم او بود، ولی حیدری با درخششی چشم گیر این مدعی را نیز پشت سر گذارد و با این پیروزی گرچه در دوره سوم بود ولی همگان مدال طلای این دوره مسابقات را روی سینه او میدیدند. در دوره‌های سوم و چهارم به ترتیب «شکرلادزه» چهره جوان امید شوروی و «عزیزاف» مدعی و هموطن او با حیدری روبرو شدند ولی در هردوی این دیدار حیدری پیروز شد و در پایان روی سکوی نخست قرار گرفت. در حالیکه عازیکف از بلغارستان و بیکاشویلی ازشوروی به ترتیب دوم و سوم شدند.

*** وزن دوم روی سکوی سوم**

در وزن دوم یازده شرکت کننده وجود داشت و باوجود اینکه جهانگیر عبدالباقر بر «پاتریکف» بلغاری با امتیاز پیروز شد و «گوانسکی» قهرمان لهستان را نیز مغلوب ساخت بعلت عدم موفقیت در دور نهائی جائی بالاتر از سکوی سوم بدست نیاورد، در این وزن «مالیان چهره آشنای شوروی صاحب مدال طلا شد و «پاتریکف» از بلغارستان مقام دوم را بدست آورد. عبدالباقر سزاوار این عنوان نبود و اگر در کشتی‌ها بیشتر دقت میکرد وروحیه جنگنده‌تری نشان میداد بدون تردید دارای چنان شرایطی بود که سکوی دوم را اشغال کند.

*** در وزن سوم**

محمد حاج کاظمی چهره جوان وفعال وامید تیم ایران نیز ازجمله ناکام‌های این دوره مسابقات بود و دراین عدم موفقیت تاحدود غیرقابل انکاری جدول مسابقات موثر بود، او در اولین شب با «کاری اولیدزه» یکی از شرکت کنندگان شوروی مساوی کرد و اگر بیاد بیاوریم از ۱۱ کشتی گیر حاضر در این وزن شوروی ۵ قهرمان داشته است میتوان قبول کرد، که شانس تیم شوروی میبایستی انکار ناپذیر باشد، همچنانکه در شب پایان «قزاق‌اف» کشتی گیر وزن سوم این کشور باقرار گرفتن روی سکوی نخست این واقعیت را به ثبوت رساند. کشتی گیر نامدار بلغاری «تدرف» مدال نقره گرفت ومحمد حاج کاظمی از ایران سوم شد.

*** بدون مکان**

دروزن چهارم ضیاء معینی چهره جوان و تازه نام گرفته تیم ما روی سکو بدون مکان ماند، و عجیب آنکه شوروی نیز باوجود چهار شرکت کننده ازجمع ۹ چهره حاضر در این وزن نتوانست سکوی اول را صاحب شود، «سریدر» از مغولستان صاحب مدال طلا شد و «بخاشویلی» از شوروی ناچار زیر دست او قرار گرفت، نفر سوم «کاسن» از سوئد بود.

*** مدال برنز برای عباسی**

در وزن پنجم ۱۰ شرکت کننده حضور داشت ولی از آغاز «شاه مرادف» نفر پرتوان تیم شوروی نشان میداد که بالاتر از همه قرارخواهد گرفت، در این وزن عباسی ازایران مدال برنز بدست آورد و بلغاربا وجود چهره‌ای چون «بین‌بالف» صاحب سکوی دوم گردید.

*** سه مدال برنز دیگر**

وزنهای ششم و هفتم و هشتم نیز به ترتیب برای ایران سه مدال برنز داشت، ابتدا محمد علی صحرائی روی سکوی سوم وزن ششم قرار گرفت درحالیکه «منجانت» ازمغولستان نفر دوم این وزن را میتوانست پشت سرگذارد. «سوفوروبف» ازشوروی در این وزن نیز به کشورش مدال طلا بخشید.

در وزن هشتم «گلون کیش» از شوروی اول - «باب شووکا» از مغولستان بالا تر از خیرالله امیری قرار گرفتند و بالاخره «واسیلف» از بلغارستان اجازه نداد، شوروی در آخرین وزن صاحب مدال طلا شود، «گوگنادزه» امید تازه شوروی در این وزن مدال نقره و داود ایوب از ایران صاحب برنز شدند.

به این ترتیب در شب پایان شوروی با ۵ مدال طلا دو نقره و یك برنز با ۲۴ امتیاز صاحب عنوان نخست گردید، ایران با ۳۰ امتیاز دوم، بلغارستان با ۲۶ و مغولستان با ۱۶ امتیاز به ترتیب سوم و چهارم شدند.

خبرهای کوتاه

*** لوس آنجلس**

والاستیمیل هورست، شطرنج باز تیم ملی چکسلواکی پس از چهل حرکت موفق شد قهرمان روسی، لئونید اشتاین راشکست دهد. این مسابقه در یك باشگاه شطرنج لوس آنجلس بطور دوستانه انجام گرفت.

*** مونتویدو**

سراستانلی روس، رئیس فدراسیون بین‌المللی فوتبال در یك مصاحبه اظهار داشت به احتمال قوی قوانین فعلی فوتبال تغییر خواهد کرد. وی توضیح بیشتری دراین مورد بخبرنگاران نداد.

اکبر یداللهی قهرمان اروپا را ضربه فنی کرد

درمسابقات بین‌المللی کشتی فرنگی ۶۹ کشتی گیر شرکت دارند

مسابقات بین‌المللی کشتی فرنگی که از شب گذشته در شهر آلماتا مرکز جمهوری قزاقستان شوروی آغاز گردیده در نخستین شب با موفقیت درخشان شرکت کننده وزن سوم ایران اکبر یدالهی به پایان رسید، به این ترتیب که «سرگی اداموف» قهرمان سال ۱۹۶۶ مسابقات اروپائی در مدت سه دقیقه با ضربه فنی در مقابل او از پای درآمد.

دراین دور مسابقات که از لحاظ ارزش کمتر از مسابقات بین‌المللی کشتی آزاد کاپ تفلیس نیست امسال ۶۹ کشتی گیر از کشور های بلغارستان، آلمان شرقی، ایران، لهستان، چکسلواکی، سوئد، فرانسه، آلمان غربی، یوگسلاوی و اتحاد شوروی شرکت دارند که در این جمع نه قهرمان جهان واروپا باضافه سه تن از دارندگان مدال طلای المپیك توکیو و چند قهرمان آزاد که تغییر کلاس داده‌اند، حضور دارند در جمع کشتی گیران چهار وزن شرکت کننده ایران اکبر یدالهی که با ضربه فنی در دقیقه سوم بر سرگی اداموف پیروز شد درخشان ترین چهره نخست مسابقات بود، از او که بگذریم، محمود جمال زاده ومحمد فرهنگدوست ازحریفان روسی خود شکست خوردند واحمد خشوعی شرکت کننده وزن اول با نتیجه مساوی تشك را ترك گفت، تیم ۵ نفره ایران که در این مسابقات شرکت دارد، عبارتند از: جمالزاده خشوعی در وزن اول، شفیع زاده در وزن دوم، یدالهی در وزن سوم و سرانجام فرهنگدوست در وزن چهارم

اگر فردا برای مذاکره به اینجا بروید

یك رولکس بدست خواهید داشت

هنگامیکه یك کنفرانس عالی درکاخ پاله دوناسیون ژنو (مقر اروپائی سازمان ملل) برگزار میشود بهترین ساعت دنیا آنجا خواهد بود.

شما میتوانید شکل کلاسیك آنرا که ازیك نوع طلای سخت ساخته شده ازطرف دیگر میز کنفرانس تشخیص بدهید.

داخل دیواره‌های سخت و ضد فشار قاب اویستر آن یك دستگاه ساعت خودکوك کرونومتر که رسماً گواهی شده قراردارد.

درساختمان رولکس درژنو اطاقی تعبیه شده که عکس بیشتر رهبران برجسته جهان را در بر دارد.

ساعت رولکسی که آنها بدست دارند نوع دیت جست ازطلای ۱۸ عیار با دستبندهای مناسب باآنست.

ROLEX

برای دریافت کاتالوگ مجانی به نماینده ما درایران یا با ROLEX, GENEVE, SUISSE مکاتبه نمائید

[illegible] مهدی خواهری و برادران خیابان شاهرضا مقابل [illegible] بالای شماره ۳۹ تلفن ۶۴۰۲۵

بلیط های اعانه ملی مخصوص نوروز

هفت سین طلا، پیکان و مجموعه نفیس بهترین کالاها برای دو قهرمان شانس

خبرهای روز

مدیرکل آموزش و پرورش استان تهران

آقای غلامرضا یمین از طرف وزیر آموزش و پرورش به سمت مدیر کل آموزش‌و پرورش استان مرکز منصوب شده‌مدیر کل‌جدید لیسانسیه دانشسرایعالی‌است‌ومدتها در کشور های خارج درباره تربیت معلم و امور مربوط به تعلیمات متوسطه و ابتدائی مطالعه کرده است . وی‌کار خود را از دبیری آغاز کرده و به ترتیب رئیس دبیرستان ، مدیر دایره ، رئیس اداره، معاون‌فرهنگ‌استان تهران، مدیرکل استان آذربایجان غربی‌و مدیر کل‌تعلیمات متوسطه‌بوده‌است

بررسی لایحه جدید عوارض

سخنگوی حزب ایران نوین گفت : همزمان بابررسی لایحه نوسازی و عمران شهری درمجلس شورای ملی‌کمیته مرکزی حزب ایران‌نوین بار دیگر بطور دقیقتر این لایحه را وسیله کمیسیونهای فنی مورد بررسی قرار میدهد و پیشنهادها و نظرات حزب وسیله فراکسیون پارلمانی حزب ایران نوین عنوان خواهد شد .

سخنگوی حزب افزود احتمالا تغییرات مهمی در نحوه وصول عوارض اراضی و مستغلات و مستحدثات و میزان آن پیشنهاد خواهد شد .

کار تاساعت ٤ بعد از ظهر

مطالعاتی در جریان است تاکار ادارات وزارت کشور تا ساعت ٤ بعدازظهر ادامه یابد. مقدمات کارتا ساعت ٤دروزارت کشورفراهم شده است و بدنبال دستور وزیر کشور این برنامه بمورد اجرا گذاشته خواهد شد .

تقاضای اداره پست ازمردم

اداره پست تهران ازمردم‌تهران و شهرستانها درخواست کرد تااز انداختن کارت ویزیت بعنوان تبریك پست در صندوق هاخودداری نمایند . کارتهای تبریك را ده روز قبل ارسال دارند . اداره پست همچنین تاکید کرد که‌پست کردن کارت‌ویزیت درداخل‌پاکات بزرگتر مانعی ندارد .

اختلاف ساعتها !

«ساعت گویا »شرکت تلفن‌که با گرفتن شماره ۱۹ وقت دقیق‌را اعلام میکرد سه دقیقه با ساعت رادیو تهران اختلاف پیدا کرده و «ساعت گویا » سه دقیقه عقب‌مانده بود با تعویض نوار این ساعت عقب افتادگی جبران شد !

کمیته انقلاب

امروزاولین‌جلسه کمیته انقلاب اداری وزارت بهداری تشکیل شد و پس از مذاکراتی که بعمل آمد تصمیم گرفته شد هفته آینده سمینار انقلاب اداری وزارت بهداری با حضور مدیران کل و روسای بهداریهای کل تشکیل شود .

انتصابات در سازمان تربیت بدنی

آقای احمد ادیخواه بریاست اداره امور اجتماعی آقای منوچهر ثقفی بریاست اداره اطلاعات ومطبوعات.

مجمع عمومی

فردا مجمع عمومی شرکت‌تلفن با شرکت وزرای پست وتلگراف‌و دارائی و سایر اعضا در شرکت تلفن تشکیل میشود .

انتصاب

آقای مهندس‌ایرج سپه‌پور‌مدیر کل‌مهندسی‌زراعی وزارت کشاورزی بمدیریت عامل سازمان عمران گرگان منصوب و مشغول گردید.

تغییر برنامه سینماها

از فردادر سینماهای رادیوسیتی، نیاگارا ، ب.ب ، ادئون فیلم «شهر کوتوله ها»امریکائی- تخت‌جمشید فیلم «سال های ازدست رفته» امریکائی .

مذاکرات نفتی تهران هفته آینده شروع میشود

شرکت ملی نفت ، مطالعات مقدماتی خود را پیرامون مذاکره هفته آینده‌بانمایندگان کنسرسیوم نفت آغاز کرد .

در هفته آینده بیش از شش موضوع در دستور مذاکره‌شرکت ملی نفت ،نمایندگان کنسرسیوم نفت وجود دارد که مهمترین آن مربوط به افزایش تولید وصادرات نفت در پنجسال آینده خواهدبود. دولت در برنامه چهارم پیش بینی ٤٨١ میلیارد ریال درآمد نفت نموده است . هشتاد در صد این رقم یعنی ۳۸۵ میلیارد ریال آن اختصاص به برنامه چهارم ،و ۲۰ در صد دیگر اختصاص به بودجه دولت دارد .مبلغ فوق که به دلار قریب ٦ میلیارد و ٤۰۰ میلیون دلار میشود ، باید از تمام مناطق نفتی ایران تامین گردد . سهم کنسرسیوم از این رقم بیش از۹۸ درصد خواهد بود . بهمین جهت نتایجو موفقیت مذاکرات هفته آینده در تامین مبلغ فوق نقش اساسی دارد .

*** مذاکرات رسمی**

اعضای هیئت نفتی کنسرسیوم هم‌اکنون در جنوب مشغول بازدید از تاسیسات نفتی میباشند و روز جمعه به تهران باز خواهند گشت روز شنبه و یکشنبه بکار های داخلی و مذاکره بامقامات‌شرکت های عامل نفت مشغول خواهندبود و مذاکرات رسمی از روز دوشنبه آغاز خواهد شد .

در جلسات مذاکرات رسمی متخصصین و کارشناسان نفتی شرکت خواهند داشت و چون موضوعات‌مختلفی‌ازجمله‌پتروشیمی سرمایه گذاری صنعت نفت در- افزایش تولید پالایشگاه و نظایر آن در دستور مذاکرات قراردارد لذا در هر مورد کارشناسان‌سازمان های مربوطه شرکت خواهند کرد

در مورد افزایش تولید و صادرات چون‌اصل‌موضوع مربوط بدولت است و شرکت ملی نفت بنمایندگی دولت با نمایندگان کنسرسیوم صحبت خواهد کرد.لذا نماینده وزارت دارائی نیز شرکت خواهد داشت .

*** افزایش تولید**

در مورد افزایش صادرات و تولید اگر چه مذاکرات اصلی‌در جلسات رسمی شروع خواهد شد اما طبق معمول ،مذاکرات مفیدو موثری‌نیزدرخارج ازجلسات بعمل می آید . بهمین جهت محافل‌نفتی برای ملاقاتهای معارفه هیئت با آقای نخست وزیر و رئیس هیئت مدیره شرکت ملی نفت ووزیر دارائی اهمیت زیادی قائلند.

درگذشته هم‌توافقهای مهم درهمین جلسات معارفه انجام پذیرفت .

*** مقاومت**

ارزیابی وضع طرفین قبل از انعقاد جلسات کم و بیش نقطه نظر های طرفین را روشن می سازد.

مطبوعات انگلیس کم و بیش نظرات کنسرسیوم نفت‌را منعکس کردند ومی خواهند نشان دهندکه هیچ تغییری‌در نظرات کمپانیهای نفتی‌پیدا نشده‌است‌ودر جلسات‌هفته آینده‌نمایندگان کنسرسیوم کماکان مقاومت خواهند کرد .

اما از طرف دیگر تجربه نشان داده که نوشته های روزنامه های متنفذ انگلیس همیشه نمودارواقعیت نیست .

دردوسال قبل‌درگرماگرم‌مخالفت مطبوعات‌انگلیس که ازلندن‌رهبری می‌شد ،نمایندگان کنسرسیوم در تهران با نظرات ایران موافقت کردند . بهر صورت طبق رویه و عادت کنسرسیوم همیشه قبل‌از اینکه جلسات‌تشکیل شود روزنامه های لندن زمینه سازی می کنند .

ایران‌این‌بار بدون توجه به این نوع انتشارات باتکای احتیاج عادلانه خودتکلیف کار را قبل‌از کنفرانس تعیین کرد

دربرنامه چهارم از بابت‌سهم ۸۰ درصد در آمد نفت ۳۸۵ میلیارددریال برای برنامه عمرانی در نظرگرفت‌و ازبودجه سال جاری نیز مبلغ۵۰ میلیارد ریال برای برنامه عمرانی‌و ۱۳ر۷ میلیارد ریال برای کمك به بودجه ازدرآمد نفت پیش‌بینی کرده است.

آقای نخست‌وزیر نیز در مجلس شدیدترین نطق نفتی خودرا ایراد کردواین کار وضع ایران را قبل از جلسه روشن ساخت .

بررسی‌اوضاع و احوال فوق‌نشان میدهد که برای پیروزی مذاکرات پیچیده ای در پیش‌است‌اما ایران باتکای حقانیت خود به‌توافق‌وتفاهم مثبت‌اطمینان دارد .

لایحه ممنوعیت صید

بقیه‌از صفحه‌آخر

گزارش ،آقای محمداسدی گفت: آقای رئیس ، از دولت فقط‌معاون وزارت خارجه درجلسه حضوردارد. برای رسیدگی باین لایحه حضور وزیر یا معاون وزارت بهداری ضروری است . زیرا این لایحه بسیار مهم است .

رئیس گفت:بنابراین رسیدگی به‌این لایحه را ببعد موکول می- کنیم وحالالایحه موافقتنامه‌فرهنگی ایران و بلغارستان مطرح است . این لایحه نیز قرائت شد و چون اکثریت نبود جلسه بعنوان تنفس ختم شد .

*** جلسه مجدد**

ده دقیقه بعد از ظهر مجددا جلسه‌علنی‌مجلس‌شورایملی‌تشکیل شد « آقای دکتر شاهقلی وزیر بهداری که در جریان تنفس مجلس تلفنی بایشان اطلاع داده بودند در جلسه حضور یافت .»

در این‌موقع به‌لایحه‌موافقت‌نامه فرهنگی ایران و بلغارستان رای گرفتند و تصویب شد و سپس لایحه موافقت نامه فرهنگی ایران و رومانی مطرح گردید وبتصویب رسید . در پایان این جلسه لایحه تربیت مامای روستائی‌که قبلابعلت عدم حضور نماینده دولت ازدستور خارج شده بود بار دیگر مطرح شد و پس از تذکرات چند تن از نمایندگان بتصویب رسید .

توضیح رامبد

در جلسه امروز مجلس شورای ملی آقای رامبد در باره اظهارات خود در جلسه قبل مجلس درباره آقای‌دکتردادفرتوضیح‌داد که‌منظور من این بود که بگویم دفاع از دولت کافی است نه تملق.بهرحال من حس احترام‌خود را به آقای دکتر دادفر تقدیم میدارم .

از ژنو

بیانات جمال‌زاده در مجلس تذکر

مرگ ناگهانی دوشیزه ناکام گلوریا مسعودی در ژنو نه فقط خویشاوندان مسعودی رااندوهناك و متاثر ساخت ، بلکه تمام‌کسانی که بروحیات و اخلاق وسجایای فکری و صفا و محبت این جوان محبوب آگاه بودند در این غم و اندوه خود را سهیم و شریك دانسته از راه دور و نزدیك با در مراسم و تشریفات تدفین وتشییع جنازه و مجلس تذکر آنمرحومه شرکت کردند و با بوسیله نامه و تلگراف‌پدر و مادر داغدیده‌اش تسلیت گفتند .

مجلس تذکر و مراسم تشییع و تدفین در ژنو با حضورایرانیان مقیم سویس و جمعی از دوستان و آشنایان که از نقاط مختلف‌اروپا بژنو آمده بودند با تجلیل‌واحترام کامل که شایسته چنین دختر ناکامی بود برگذار گردید .

جنازه در تالار بزرگی درحالی که روپوش مخمل مشکی آنرا پوشانیده و تاج های گل زیادی در اطراف چیده شده بود قرار داشت . سکوت غم‌انگیزی سالون را فرا گرفته و اشك از چشم ها سرازیر بود و در ساعت مقررآقای محمود صالحی ژنرال قنسول‌ایران پشت کرسی خطابه قرار گرفت و نطقی بشرح زیر ایراد نمود .

***اظهارات‌ژنرال‌کنسول‌ایران**

گلوریا مسعودی که‌اینك‌مابرای آخرین‌بار بدور او جمع شده‌ایم ناگهان ازمیان ما رفت و در قلوب همه ما ، افراد خانواده‌و دوستانش اندوه عمیق و غم بی‌پایانی بوجود آورد .

من از طرف جناب آقای منصور نماینده دائمی ایران و جناب‌آقای دکتر لقمان ادهم سفیر کبیر شاهنشاهی ایران‌درسویس‌ماموریت دارم‌که مراتب‌اندوه‌و تاسف‌بی‌پایان خودمان‌را دربرابراین ضایعه‌اسفناك به آقای جواد مسعودی و بانو ابراز دارم گواینکه‌زبان من ازبیان آن قاصر است .

تمام آنهائی که‌گلوریا مسعودی را از نزدیك میشناخته‌اند تحت تاثیر صفات عالی و بزرگی روح‌او قرار گرفته و نسبت باو احترام‌زیاد قائل بودند .

همه‌اورابسبب خصائص‌برگزیده و صفات عالی انسانی ، نیکوکاری، صفای‌روح ازصمیم قلب دوست می داشتند .

بدیهی است که در این گونه پیش‌آمد های ناگوار هیچ کلمه و هیچ جمله‌ای نمیتواند احساسات درونی ما را بیان کند و در برابر سرنوشت و مشیت الهی باید تنها سکوت اختیار کنیم .

من این ضایعه اسفناك‌را به‌آقای جواد مسعودی و بانو و آقای‌سناتور عباس‌مسعودی‌وبانو وآقای‌محمدعلی مسعودی و کلیه خانواده مسعودی صمیمانه تسلیت‌میگویم. مابمراتب اندوه عمیق شمادراین مصیبت‌بزرك آگاهیم و صمیمانه در آن سهیم و شریك هستیم .

*** اظهارات آقای جمال‌زاده**

سپس نویسنده مشهور ودانشمند محترم آقای سید محمد علی جمال زاده پشت مین خطابه قرارگرفت‌و نطقی موثر بشرح زیر ایرادنمود:

من بنام ایرانیان مقیم ژنو چون معمرترین آنها هستم میخواهم به خانواده محترم مسعودی بگویم که همه از کوچك و بزرك و مرد وزن ازاین واقعه بسیار غمناك بی‌اندازه متاثریم و تالم ما باندازه‌ایست که هیچ زبانی از عهده بیان آن بر نمی‌آید ، در زندگانی بشری‌مواقعی پاره‌ای مصیبت ها رخ میدهد که تسلیت پذیر نیست و دردناکترین آنها از دست دادن فرزند جوان و ناکام است واین از آن مصیبت‌های بزرگی است که در حقش میگویند خدا نصیب هیچکس ننماید .

در اینگونه مواقع تنها فکری که شاید میتواند تاحدی سوزش‌درونی را تخفیفی بدهد عقیده بخدا و بسرنوشت و بمشیت عیبی آسمانی است .

ما مسلمان هستیم و کلمه اسلام معنی و مفهوم تسلیم را میرساند و باید سر تسلیم پیش‌بیمکنیم .و باموری که سرو معنای آن بر ما مجهول‌میماند تسلیم شویم وبگوئیم رضا برضاءالله .

درمذهب ماشاید پس ازلااله - الی‌اله بزرگترین و ژرف‌ترین سخن و عقیده اناالله و اناالیه راجعون باشد . یعنی جانی است که خدا داده و تسلیم او میشائیم ، از او هستیم و باو برمیگردیم .

بزرگترین‌ایرانیان فردوسی‌طوس هم در پیری پسر ۳۷ ساله خود را ازدست‌داد تسلیم اراده غیبی گردید و درد و تاثر خود را تنها بوسیله چند بیتی در «شاهنامه» جاویدان خود آورده است که بحقیقت دل سنگ را میسوزاند میفرماید :

مرا بود نوبت برفت آن جوان
ز دردش منم چون تنی بی روان
که نوبت مرا بود ، بی کام من
چرا رفتی و بردی آرام من
برفت و غم ورنجش ایدر بماند
دل و دیدهٔ من بخون درنشاند
مرا شصت وپنج و وراسی‌و هفت
نپرسید از من پیر و تنها برفت
بخاطر دارم که شادروان حاج میرزا یحیی دولت آبادی هم وقتی که پسر جوانش در همین لوزان جوان‌مرگ شد در وصف حال خود فرمود :

تو برفتی وسرآسوده نهادی بر خاك
لیك ازهجر تومن مردهٔ سرگردانم

ما نیز خطاب به گلوریای‌عزیز و نا کاممان میگوئیم یاایتهاالنفس المطمئنه ارجعی الی ربك راضیة مرضیه و برای پدرش و مادر عزیز این دختر عزیز وعموی‌محترم وبانووپسرعموی او که راه‌دورتهران بژنو را پیموده برای شرکت در عزا داری اینجا حضور دارند از خداوند متعال صبر و تحمل خواستاریم و امیدواریم بتوانند رضا بداده بدهند و برای رضای خاطر گلی ناکامشان بخدمات‌خود در راه سعادت و رفاه هموطنان- بالخصوص طایفهٔ زنان و دختران ایرانی با خلوص نیت هر چه تمامتر ادامه بدهند .

گلوریای عزیز اینك از آشنا و بیگانه رسته ورشته های علایق‌را گسسته و از این عالم که الحق بدرستی آنرا عالم فنا نامیده‌اند بعالم بقا پیوسته

کل‌من علیهافان‌ویبقی‌وجه ربك ذوالجلال والاکرام

همه مسافر و زین بس عجب که طایفه‌ای برآن که پیش بمنزل رسیده میگرید.

چنانکه گفته‌اند علایق منقطع اسباب مضمحل . رسوم باطل . تا حدود متلاشی ، خلایق فانی حق‌تنها و یکتا بحق خودباقی‌است.

عطار عارف بزرك ما قریب هشتصد سال پیش از این داستانی دارد که چون مناسب این موقع است اجازه بدهید حکایت نمایم فرموده :

پرسرخاکی‌زنی خوش میگریست
گفت مجنونی که‌این گریه‌زچیست
گفت چشمم‌تر،دامنم غمناك ماند
زین جوان من که زیر خاك ماند
گفت تو درخاکی‌و اودرخاك نیست
کاوکنون جزنورو جان پاك‌نیست
کس چه‌داند تاچه‌جانهای شگرف
غوطه‌خوردداست اندراین‌دریای‌ژرف
کس چه‌داند تاچه دلهای عزیز
خون شد است خون شود آن‌تونیز
گردرختی گردد این هر ذره‌خاك
بردهد هر ذره‌ای صد جان پاك
حدیثی هم داریم و پیغمبر ما فرموده است :

الومنون لایموتون بل‌ینقلبون من‌دارالی دار

یعنی آدم با ایمان و با عقیده نمیمیرد بلکه تغییر محل میدهد از خانه‌ای بخانه دیگو میرود. گلی عزیز ما دارای دوستی خالص‌ووفاو صفای کامل بود و از این خانه پر محنت بخانه آسایش و خلوت آرامی رفته است و ما برای روح پاك و بی آلایش او طلب مغفرت میکنیم و برای پدر و مادر و خویشاوندان و نزدیکان او از یزدان پاك صبر و تحمل میخواهیم تا برای روح پر فتوح او دعای‌خیر بخوانند .یعنی کار های خوب و سودمند که نفعش بمخلوق برسد انجام دهند .

نشانهٔ بارز صفا و صمیمیت گلوریای عزیز در دوستی وصفاو محبت حضور والاحضرت ثریا در این مجلس است که پس‌ازشنیدن این خبر تاثر انگیز برای شرکت در تشییع جنازه دوست باوفای خود از راه دور بژنو آمده‌اند تا در مرك او احساسات دوستی را ادا کنند و خانواده او را تسلی دهند .

آقای جمالزاده در پایان افزود : آنچه بیشتر دل مارا میسوزاند این است که این دختر نازنین خوب درس خوانده وتربیت‌دیده پابر کاب سعادتمندی گذارده و در تهیه و تدارك عروسی خود بود و روزگار که جفا کار و غدارش خوانده‌انداو را از ما گرفت و کسانش راداغدار ساخت .

من مار دیگر این مصیبت عظیم را به پدر و مادر داغدیده گلوریا و کلیه بازماندگانش تسلیت‌میگویم و صبر و شکیبائی را برای آنان از خداوند متعال مسئلت میکنم .

***مراسم‌مذهبی**

پس ازپایان سخنان‌پرمغز وموثر آقای جمالزاده حجةالاسلام آقای بروجردی روحانی مقیم سویس خطابه‌ای بر مبنای آیات و احکام الهی ایراد نمود و سپس نماز میت بجای آورده شد و بعد آئین دفن با انجام تشریفات مذهبی در میان اندوه فراوان حضار که همگی در تشییع شرکت‌داشتند صورت‌گرفت و گلوریا بخاك سپرده شد .

***

کارمندان موسسه اطلاعات و ایران چاپ بار دیگر بایکدنیا تالم و تاثر مرك ناگهانی جوان ناکام دوشیزه گلوریا ، دختر آقای‌جواد مسعودی را که فردی تحصیل‌کرده وتربیت شده و دارای عواطف‌انسانی ووفا و محبت و نوع پروری بود و همه خویشان و دوستان و آشنایان آنمرحومه را مصیبت زده ساخته است به پدرومادر داغدیده‌وخانواده مسعودی صمیمانه تسلیت میگوید.

مسابقاتی که در فروردین‌انجام‌میشود

سازمان تربیت بدنی و تفریحات سالم ایران امروز اعلام کرد که با تصویب کمیته فنی سازمان درسال جاری فقط :

۱ـ مسابقات دوومیدانی رضاشاه کبیر .

۲ـ مسابقات کشتی کاپ آزاد بین‌المللی آریامهر

۳ـ مسابقات قهرمانی دانشگاه ها ومدارس عالیه ایران‌در فروردین ماه ٤۷ درآبادان برگزار خواهد شد .

توضیح درباره مدیر کل دفتر فنی مازندران

از وزارت آبادانی و مسکن اطلاع دادند که آقای مهندس آراسته مدیر کل دفتر فنی استان مازندران از کار برکنار نشده ، بلکه برای انجام اموراداری‌بتهران آمده‌است .

در شماره دیروز خبرنگار ما در ساری احضار آقای مهندس‌آراسته را که برای پاره‌ای امور اداری صورت گرفته‌بود باشتباه برکناری مدیر کل دفترفنی استان مازندران خبرداده بودکه ضمن پوزش ازاین اشتباه توضیح داده میشود که‌آقای مهندس آراسته همچنان مدیرکل دفتر فنی‌استان مازندران میباشد .

اعتبار اعطای یکرتبه

بقیه‌از صفحه اول

و شهرستانها را به مجلس تقدیم دارد و خداکثر تاسه ماه دیگر دولت طرحهای عمرانی مربوط به هر استان را تهیه و تقدیم مجلس نماید .

همچنین ماده ۱۲ لایحه اصلاح و قرار شد برای چهار نفر اعضای هیئت عامل علاوه بر پیشنهادمدیر عامل‌وتصویب هیئت وزیران ،فرمان ملوکانه صادر شود .

کمیسیون تصویب کرد که‌اعتبار عمران دهات وروستاها کم نشود.

*** ٤۰ درصد**

درجلسه دیرو زکمیسیون برنامه همچنین تصویب شد که‌چهل‌درصد مالیات اضافه ارزش اراضی‌واملاك راکه در لایحه چهارم پیش‌بینی شده بود لغو گردد .

کمیسیون برنامه مجلس شورای ملی در دنباله جلسه ده ساعته دیروز خود ساعت ۹ ونیم‌بامداد امروز بریاست آقای دکتر الموتی و با حضور آقای مهندس اصفیاء **تشکیل گردید و تا آخر وقت امروز شور دوم لایحه برنامه‌چهارم را تصویب کرد و پیشنهاد های مربوط به رعایت حق تقدم‌پرداخت وام به موسسات خصوصی درمانی جهت شهرستانها و درجه بندی ه‌قاطعه‌کارها و مهندسین مشاور تصویب شد .**

تدارك

بقیه‌از صفحه اول

راه آهن طبق بخشنامه‌مرخصی کارکنان این موسسه را در ایام عید لغو کرد و ماموران وزارت راه در سراسر ایران باتجهیزات خودبرای کمك وخدمت بمسافران آماده شدند .

موسسات بزرك مسافر بری امروز اعلام کردند که‌تعدادزیادی مسافران ایام عید برای مسافرت‌به صفحات شمال و جنوب و شرق و غرب به بنگاههای مسافر بری مراجعه کرده‌اند . سخنگوی موسسات مسافر بری گفت : برای انتقال مسافران ایام عید همه‌روزه، چند صد اتوبوس بین تهران و شهرستانها رفت و آمد خواهند کرد.

در موسسات مسافر بری قیمت بلیط مسافرت بشرح زیر است . رشت ۲۰۰ ریال اصفهان ۲۰۰ ریال تبریز ٤۰۰ ریال آبادان ٦۰۰ ریال شیراز ۵۰۰ریال کرمان ۵۰۰ ریال مشهد ۵۰۰ ریال‌رضائیه ٦۰۰ ریال همدان ۲۰۰ ریال کرمانشاه ۳۰۰ ریال بغداد و کاظمین ۷۰۰ ریال

شرکت هواپیمائی ملی ایران نیز برای ایام عید پروازفوق‌العاده شبانه روزی دایر کرده و از هم‌اکنون بلیط سفر را دردسترس مسافران قرار داده است .

تسلیت

سرکار خانم منصوره اباصلتی

مارانیز در غم خود شریك بدانید .

آ_۳۷۵۳۳ حریری ، رجائی ، بلاغی

دوست گرامی خانم منصوره اباصلتی

مصیبت وارده را به‌جنابعالی و خانواده تسلیت میگوئیم . آ_۳۷۵۳۵

اخوان ، صانعی ، ارشادی ، ادیب

سرکار خانم اباصلتی معاون محترم دبیرستان دخترانه محمدرضاشاه

مصیبت وارده را بشما و خانواده محترم تسلیت عرض مینمائیم . آ_۳۷۵۳۷

شوشتریان ، تقی‌زادگان ، خزری

دوست عزیز - سرکار خانم منصوره اباصلتی

تسلیت مارابپذیرید

نیکو ، قیامی ، جلیلی

آ_۳۷۵۳۹

سرکار خانم منصوره اباصلتی

مصیبت وارده را بشما و خانواده محترم تسلیت عرض مینمائیم .

منیر مهدوی ، مهین فهیمی ، مهری‌شاهمرادی

آ_۳ ۷۵۴۷

کارکنان اداره کل نظارت برموسسات برق و گروه مهندسین مشاور هارزا

بانهایت تاسف ضایعه اسف‌انگیز درگذشت‌شادروان دکتر همایون معتمد وزیری نماینده مجلس‌شورایملی رابخاندان محترم معتمد وزیری مخصوصا همکارارجمند خود آقای مهندس منوچهر معتمد وزیری تسلیت میگویند . آ_۳۷۵۵۵

درگذشت شادروان علی‌اکبرطه رابدوست‌ارجمند آقای هوشنك ملت‌ریاست موسسه دخانیات کاشان تسلیت می گوئیم

کاشان : سرهنك میرمیران رئیس شهربانی ، نجات‌پور شهردار ، قاضی‌رئیس دارائی،دکترنجف‌شعار رئیس بهداری ، نیکوهمت رئیس بیمه ، اختری رئیس ثبت‌احوال ، شریفی رئیس بانکملی ، ایرجی رئیس‌بانك سپه ، جهادی رئیس ثبت‌اسناد ، مستوفی رئیس بانك کشاورزی ، آریانپور خبرنگار اطلاعات‌در کاشان

آ_٦۰٦۸٦

جناب آقای علی‌جلداجی

مصیبت وارده را صمیمانه تسلیت عرض میکنم.

دزفول - سیدمحمود آوائی

آ_٦۰۷۸۲

خانم منصوره اباصلتی

معاون محترم دبیرستان دخترانه محمدرضاشاه پهلوی

درانده خویش ، تسلیت مارا پذیراشوید

ازطر فدانش‌آموزان کلاس دوم‌ـپوران گنجعلیخانی

آ_۳ ۷۷۳۵

آقای بهروز مینوبخش

مصیبت وارده را تسلیت عرض مینمائیم .

دانشجویان سال دوم حقوق سیاسی‌دانشگاه تهران

آ_۳۷٦٦۵

سرکار ستوان یکم جلداجی

درغم خانوادگی شما شریکیم

دزفول- استوارمرتضی‌شاه‌نظری‌وبانو

آ_٦۰۷۸٤

سرکار علیه دستغیب رئیس دبیرستان‌ششم‌بهمن

فوت مادر عزیزتان را تسلیت عرض مینمایم

دبیر دبیرستان ایراندخت - طباطبائی

آ_٦۰۷۸٦

جناب آقای دکتر فریدون معتمدوزیری معاونت‌محترم وزارت اطلاعات

بانهایت تاسف وتاثر درگذشت آقای‌دکترهمایون معتمد وزیری برادر گرامیتان‌را صمیمانه تسلیت‌عرض مینمایم آ_۳۷٦۵۵

طاهره‌تحریری

جناب آقای جهانگیر ثقفی

فوت جانگداز مادر گرامیتان را تسلیت عرض نموده وخودرا در این مصیبت مولمه سهیم میدانیم

آ_۳۷٦۷۳ دکترخاقانی و بانو

سرکار سرگرد دکتر قره‌گزلو

مصیبت وارده را به‌آندوست عزیز تسلیت بقای عمر و صبر بازماندگان راازخداوند مسئلت داریم.

دکتر پورحسینی ، دکترکام‌فر ، دکترخاقانی

آ_۳۷٦۷۱

سرکار علیه خانم عترت صفوی

هیئت مدیره انجمن ماماهای ایران و سایر همکاران مصیبت وارده به‌شمارا صمیمانه تسلیت‌عرض نموده بقای عمر و عزت سایر خاندان جلیل را ازایزد توانا خواستارند . آ_۳۷۷۳۳

جناب آقای هوشنك‌کوه‌بر

درنهایت تاسف وتاثر درگذشت مادر گرامیتان رابشما و خانواده محترم تسلیت عرض میکنیم‌و خودرا درغم شما شریك میدانیم .

مهدی همایونی ، مهندس ثقفی ، نقیبی ،خسروی وحیدی ، کاشانی ، یزدیان ،رضوان ، فروزی ،هزاره شیریان ، فرخی ، کیاهور ، سلیلی ، رستمی ، عرب، مسچی ، سیفیان . آ_۳۷۷۵۵

مجلس ترحیم

بانهایت تاسف درگذشت ناگهانی تیمسار سرتیپ **بهرام افخمی** برادر آقای رستم افخمی بازرس قانونی شرکت سهامی فرش ایران را باطلاع میرساند .

مراسم تشییع جنازه آنمرحوم ساعت ۱۲ ظهر چهاردهم اسفندماه جاری‌از مسجدعالی سپهسالاربعمل خواهد آمد و مجلس ترحیم آنمرحوم از ساعت ۹ تا ۱۱ صبح سه شنبه پانزدهم اسفند در مسجد عالی سپهسالار برگذار خواهد گردید .

آ_٦۰۹۹۸ شرکت سهامی فرش‌ایران

فوت جانگداز دوست عزیز ناتان خاکشوری را به‌خانواده های خاکشوری - هارونی وارونو تسلیت میگویم . آ_۳۷۴۱۳ دکتروروح‌اله کهنیم

درگذشت نابهنگام مرحوم ناتان خاکشوری رابه خانواده محترم خاکشوری تسلیت میگویم .

آ_۳ ۷۷۱۱ نورالله حی

بنمایندگی جامعه یهودیان ایران‌درگذشت‌شادروان ناتان خاکشوری که یکی ازنیکوکاران جامعه کلیمیان بوده‌اند به‌خانواده محترم خاکشوری تسلیت میگوید.

آ_۳۷۷۰۹ انجمن کلیمیان‌تهران

همکار محترم جناب آقای عسکری

دبیران و کارمندان دبیرستان ششم بهمن فوت پدربزرگوارتان را تسلیت میگویند . آ_٦۰۸۰۰

سرکار خانم دستغیب

ریاست محترم دبیرستان ششم بهمن شمیران

درماتم ازدست‌رفتن مادر گرامیتان مارا شریك بدانید . آ_٦۰۸٤۸

بدرالملوك تقاء ، اقدس‌امامی‌خوئی

کارمندان قسمت انتظامات و تعمیرات بانك‌صادرات ایران بانهایت تاسف فوت مادر همکار گرامی خود جناب آقای هوشنك کوه‌برزرابایشان‌وخانواده‌محترمشان تسلیت عرض مینمایند .

بانك صادرات ایران قسمت انتظامات

آ_۳۷۷۵۳

جناب آقای مرتضی اعتصامی

مصیبت وارده را بجنابعالی و خانواده محترمتان تسلیت عرض مینماید . آ_٦۰۸٦۸

ابراهیم ابراهیم

جناب آقای اباصلتی

بدینوسیله مصیبت وارده را صمیمانه تسلیت میگوییم وبقای عمرآن خانواده محترم رااز ایزد متعال خواستارم . آ_۳۷۸۱۱

مهندس‌روشن‌ضمیر

در دی ماه در تهران

دادگاههای خانواده با ۵۶۳ طلاق موافقت کردند

*** این دادگاه ها همچنین به ۲ زنه شدن ۲۶ مرد حکم موافق دادند**

آمار کار کرد دادگاه های حمایت خانواده در دی ماه سال جاری امروز انتشار یافت .

بموجب این آمار در دی ماه به ۱۳۱۸ دادخواست که از طرف ۶۲۳ زن و ۶۹۵ شوهر رسیده بود در شعب ۱۳ گانه دادگاه های حمایت خانواده رسیدگی شد و تصمیم مقتضی اتخاذ گردید .

موضوع اکثر این پرونده ها طلاق بود بعبارت دیگر ۱۱۰۳ نفر از زنها و شوهر ها از این دادگاه ها درخواست طلاق و صدور برگ «گواهی عدم امکان سازش» نموده بودند و دادگاه ها پس از رسیدگی تنها با ۵۶۳ دادخواست طلاق موافقت کردند .

دادگاههای حمایت خانواده همچنین به ۴۱ فقره تقاضای ازدواج مجدد رسیدگی کردند ، اما فقط با ۲ زنه شدن ۲۶ مرد موافقت نمودند

همچنین مسائل و مشکلات خانوادگی دیگری چون حضانت نفقه و تمکین در این دادگاه ها رسیدگی شد و تصمیماتی درجهت مصالح طرفین از طرف دادگاه اتخاذ گردید که ۲۳ دادخواست در مورد استرداد و ملاقات طفل و ۵۹ دادخواست مربوط به نفقه و تمکین بود .

ضمن رسیدگی به یك شکایت

دادسرای تهران گرانی قیمت گاز را متوجه شد

شرکتی از نماینده‌اش درشیراز به دادسرای تهران شکایت کرد که «گاز» را ارزانتر از قیمتی که آن شرکت تعیین کرده می‌فروشد.

رسیدگی به این شکایت به آقای دکتر قوامی دادیار ویژه دادسرا ارجاع شد . وی جهت رسیدگی به این شکایت به‌قیمت رسمی فروش «گاز» احتیاج داشت لکن در تماسی که با وزارت کشور و شهرداری تهران گرفت معلوم شد که قیمت گاز تعیین نشده است . در این باره با شرکت ملی نفت (فروشنده عمده گاز) تماس گرفت معلوم شد که این شرکت، گاز مایع راهر کیلو گرمی ۲ ریال می فروشد و اگر خرج حمل و توزیع هم ۲ ریال حساب شود و ۲ ریال هم برای نفع فروشنده منظور گردد باید گاز به قیمت هر کیلو گرم ۶ ریال بفروش برسد ، در حالیکه طبق تحقیق آقای دکتر قوامی در حدود دو برابر این قیمت بفروش میرسد (هر کپسول ۱۱ کیلو گرمی ۱۰ تا ۱۳ تومان)، ولی چون هنوز قیمت رسمی فروش گاز از طرف وزارت کشور تعیین واعلام نشده پرونده امر همچنان تحت رسیدگی است .

گزارش خبرنگار ما حاکیست که لزوم تعیین قیمت گاز به‌وزارت کشور (قائم مقام انجمن شهر) تاکید شده است .

یك لباسشوئی آتش گرفت

دیشب یك لباسشوئی درکوی سلیمانیه آتش گرفت و صاحب آن ویکی ازکارگرانش مجروح شدند.

علت وقوع حریق سرایت شعله چراغ زنبوری به بنزین موجود در لباسشوئی تشخیص داده شد .

دراین حریق بیشتر لباسهای این کارگاه از میان رفت .

۷ حادثه

در ۴۸ ساعت اخیر به اسامی زیر درتهران و حومه براثرحوادث مختلف کشته شدند :

* سوختگی
* زلیخاطراحی و عزت‌بیات.
* خودکشی
* فاطمه آل‌آقا ۳۰ساله.
* مسمومیت
* مینو ملك .
* خفگی در حوض
* محسن پورناصری فرزند محمد سه ساله .
* تصادف
* امراله رمضانی .
* خونریزی
* محمدجعفر شیرازی

در تهران

یك زن اسپانیائی سوخت و مرد

یك زن ۳۰ ساله اسپانیائی بنام اسمرالدا دیروز بعلت سوختگی شدید سطح بدنش در تهران درگذشت .

جنازه این زن امروز از یك بیمارستان خصوصی به پزشکی قانونی منتقل شد . علت سوختگی این زن هنوز معلوم نشده است .

جوانی خودکشی کرد

یك جوان ۲۴ ساله دیشب خود راکشت .

وی‌تاساعت ۱۲ دیشب درجشنی شرکت داشت‌و خوشحال بنظرمی‌رسید. علت این خودکشی هنوز روشن نشده است .

روغن نهنك بجای روغن گاو

مردی که بجای روغن گاو، روغن نهنك وارد کشور کرده بود به‌یك سال حبس محکوم شد .

ازاین مرد در حدود یکصد تن روغن نهنك بدست آمده‌است .

این‌مرد درشعبه ۲۱ دادگاه‌جنحه تهران محکوم شده است .

اخطار پدر زن

یك مرد ۴۳ ساله که پدر زنش ، همسر اورا درخانه‌اش پنهان کرده و به او اخطار نمود که دخترش را طلاق بدهد خود را مسموم کرد .

او که محمدنام‌دارد توسط مامورین ژاندارمری شهر ری به بیمارستان منتقل شد .

محمد گفت چون زنش را دوست میدارد نمی تواند اورا طلاق بدهد .

برائر تصادف با ۱۲ توبوس شرکت واحد

۲ رفتگر مجروح شدند

صبح امروز در تهران ۲ رفتگر برائر تصادف با دو اتوبوس شرکت واحد مجروح شدند .

این ۲ رفتگر لطف‌الله هاشمی ۳۰ساله ونقی روشنگر نام دارندو هردو نفر در بیمارستان بستری هستند .

لطف‌الله در خیابان شمالی پارك شهر با اتوبوس شماره ۱۷۷۶ به رانندگی سلطانعلی قهرمانزاده و تقی‌در خیابان امیریه با اتوبوس شماره ۱۷۱۳ تصادف کرد .

حادثه اول در ساعت ۶ صبح‌روی داد و هردو رفتگر مشغول انجام وظیفه‌بودند .

یك فیلم استثنائی و فوق‌العاده
برنامه نوروز سینماهای
ریولی- سعدی- کاپری- پولیدور
در هیچ‌کجا و هیچ زمانی تاریخ سینما یك چنین اثر وسترن عظیمی بیاد ندارد

«دلیجان آتش» در همه جا به پیش میراند وازشدت حادثه وآتش و خون پرده سینما را منفجر می کند .

آ_۶۰۶۱۸

از فردا صبح درسینما
ماژستیك

پاتریشیا گوتزی
دین استاکول درفیلم

گرفتار
سینماسکوپ

آ_۶۰۶۰۲

بزودی
با ارزش‌ترین هدیه‌عیدنوروز ۱۳۴۷
جدیدترین و زیباترین‌اثر سینمائی‌زوج‌جنجالی‌هالیوود
داستان‌شگفت‌انگیز مردی که بخاطر یك زن روح خود را به شیطان فروخت .

آ_۶۰۶۲۲

رشت
گیسوان هتل
خیابان پهلوی تلفن ۲۹۶۷
آ_۶۰۵۲۶

بنابریك سنت چندین ساله‌که درعید نوروز هرسال فیلمی ازکمدین مشهور ومحبوب «نرمن ویزدم» روی اکران می‌آمد، برای‌امسال هم فیلم «جنجال درشهر» درنظرگرفته شده بود منتها چون سینماهای نمایش دهنده برای عید نوروز ۱۳۴۷ نمایش‌فیلم دیگری را تقبل‌کرده بودند و فیلم تازه نرمن هم آماده نمایش بود لذا .

از صبح سه‌شنبه درسینماهای

ریولی- پولیدور
کاپری-سعدی

بعنوان هدیه نوروزی آخرین وتازه ترین اثرکمدین‌محبوب شمارا بمعرض‌نمایش خواهندگذاشت.

برای اولین بار نرمن ویزدم سلطان کمدین‌های‌جهان باتفاق برجسته ترین هنرپیشگان کمیك سینمای‌انگلستان دراین‌فیلم‌ظاهرشده ودسته جمعی غوغائی بپاکرده‌اندکه آن سرش ناپیدا !

آ_۶۰۶۰۰

از صبح چهارشنبه در سینماهای

امپایر - سانترال

با عشق واوج هیجان والتهاب را در پرحرارت‌ترین فیلم عشقی‌سال تماشاکنید .

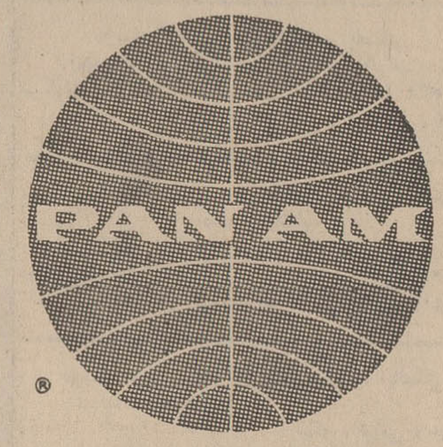

مجرب‌ترین
شرکت هواپیمائی جهان

بسیاری از شرکت های هواپیمائی میتوانند شمارا به اروپا و خاورمیانه ببرند

ولی ما مسافرت شمارا آسانتر میسازیم .

بیروت
آنکارا
استانبول
فرانکفورت
لندن
رم
پاریس
لیسبون
بارسلون
نیس

ما ازتهران هفته‌ای ۹ پروازجت انجام میدهیم وبه تمام شهرهای فوق پروازمی‌کنیم. و شما را قبل ازتاریکی شب به‌آنجا خواهیم رساند. وقبلا هم ازشما با غذاهای دلچسب **ماکسیم پاریس** پذیرائی خواهیم‌کرد .
این تازه اول‌کارماست. چون ازاین شهرها میتوانید تقریباً بهرنقطه‌ای‌که بخواهیدبروید مثلا ازرم شما میتوانید به نیس یا بارسلون یا لیسبون پروازکنید.
هرجا بخواهید پروازکنید به‌آژانس مسافرتی خود یا مستقیماً به پان‌آمریکن مراجعه فرمائید.
وبه هرجا شما را ببریم میدانیدکه هواپیمائی برترین را انتخاب‌کرده‌اید واین موضوع احساس خوشی درشما بوجود خواهدآورد.

تهران : خیابان شاهرضا - نبش ویلا - تلفن ۶۵۹۹۱

مسافرت با پان‌آمریکن باشکوه‌تراست

مجالس ترحیم

بانهایت تاسف فوت مرحوم دکتر همایون معتمدوزیری نماینده محترم مجلس شورای ملی راباطلاع میرساند. مجلس ترحیم آنمرحوم روز ۲شنبه ۱۴اسفندماه جاری از ساعت ۹الی ۱۱صبح در مسجد عالی سپهسالار برقرار خواهدبود.

رئیس مجلس شورای‌ملی ـ مهندس عبدالله ریاضی

۲ـ۲ آ ـ ۶۰۴۳۰

بانهایت تاسف فوت مرحوم دکتر همایون معتمدوزیری هم‌مسلك خودرا باطلاع میرساند. مجلس ترحیم آن مرحوم روز دوشنبه ۱۴ اسفندماه جاری از ساعت ۹الی ساعت ۱۱صبح در مسجد سپهسالار برقرار خواهدبود.

دبیر کل حزب ایران نوین ـ عطاءالله خسروانی

۲ـ۲ آ ـ ۶۰۴۳۰

باکمال تاسف وتاثر درگذشت ناگهانی شادروان دکتر همایون معتمد وزیری نماینده مجلس شورای‌ملی وبرادر گرامی جناب آقای دکتر فریدون معتمدوزیری معاون کل وزارت اطلاعات راباطلاع میرساند. مجلس ترحیم فقیدسعید از ساعت ۹تا۱۱ بامداد روز دوشنبه ۱۴و۱۲و۴۶ در مسجد عالی سپهسالار منعقد خواهدبود.

وزیر اطلاعات ـ جوادمنصور

۲ـ۲ آ ـ ۶۰۴۳۰

باکمال تاثر و تاسف درگذشت شادروان دکتر همایون معتمدوزیری نماینده محترم مجلس‌شورای‌ملی وبرادر ارجمند آقای مهندس منوچهر معتمد وزیری‌را بداطلاع همکاران میرساند. مجلس ترحیم مرحومه فقید سعید از ساعت ۹تا۱۱ صبح روز دوشنبه ۱۴و۱۲و۴۶ در مسجد سپهسالار وختم زنانه ازساعت ۳تا۵بعدازظهر همان روز در خانقاه صفی‌علیشاه برگزار خواهدشد.

آ ـ ۶۰۸۲۶ وزیر آب‌وبرق

فراکسیون پارلمانی حزب ایران‌نوین

باکمال تاسف فوت همکار محترم جناب آقای دکتر همایون معتمدوزیری نماینده مجلس شورای‌ملی راباطلاع میرساند. مجلس ترحیم آن مرحوم روز دوشنبه ۱۴ اسفندماه جاری ساعت ۹الی ۱۱ صبح‌در مسجد عالی سپهسالار برقرار خواهد بود.

رئیس فراکسیون پارلمانی حزب ایران‌نوین

محسن خواجه‌نوری

۲ـ۲ آ ـ ۶۰۴۳۰

بانهایت تاسف درگذشت نابهنگام شادروان دکتر همایون‌معتمدوزیری برادر ارجمند جناب آقای دکتر فریدون معتمد وزیری رئیس محترم هیئت مدیره کانون علوم اداری راباطلاع میرساند. مجلس ترحیم آن‌فقید سعید از ساعت ۹تا۱۱ روز دوشنبه چهاردهم اسفندماه جاری در مسجد عالی سپهسالار منعقد است.

کانون علوم اداری ایران

۲ـ۲ آ ـ ۶۰۴۳۰

بدینوسیله کمیسیون بودجه مجلس شورای ملی باکمال تاسف درگذشت نابهنگام جناب آقای دکتر همایون معتمدوزیری مخبر کمیسیون راباطلاع کلیه دوستان آن مرحوم میرساند. مجلس ختم آن‌فقید سعید روز دوشنبه ۱۴اسفندماه جاری ا زساعت ۹الی ۱۱صبح در مسجد عالی‌سپهسالار برقرار خواهدبود.

رئیس کمیسیون بودجه مجلس شورای‌ملی ـ م. تقوی

۲ـ۲ آ ـ ۶۰۴۳۰

سناتورها ونمایندگان استان کردستان

باکمال تاسف درگذشت ناگهانی دکتر همایون معتمدوزیری نماینده مجلس شورای‌ملی را باطلاع میرساند. مجلس ترحیم آن فقیدسعید روز دوشنبه ۱۴اسفند ازساعت ۹الی ساعت ۱۱صبح در مسجدعالی سپهسالار منعقد خواهد بود.

علامه‌وحیدی، محمدعباسی، مهدی شیخ‌الاسلامی، عبدالله بدرصالحیان، امام‌مردوخ، محمداصولی، بهمن شاهنده.

۲ـ۲ آ ـ ۶۰۴۳۰

بانهایت تاسف درگذشت شادروان افسانه‌دولتو (شیخ‌الاسلامی) را باطلاع میرساند. مجلس ختم‌زنانه آن مرحومه روز دوشنبه چهاردهم اسفندماه از ساعت ۳تاه بعدازظهردر منزل شیخ‌الاسلامی واقع‌درایرانشهر شمالی کوی مهاجر ـ شماره ۳۰ منعقد خواهد بود.

خانواده‌های: معتمدوزیری، ناظری، سروری، علی‌آبادی، اردلان، مشیروزیری، آصف، آصف‌وزیری، صدیق وزیری، صادق‌وزیری، مسعود وزیری، وکیل فخرائی، اشراقی.

۲ـ۲ آ ـ ۶۰۴۳۰

بانهایت تاسف درگذشت شادروان دکتر همایون معتمدوزیری نماینده مجلس شورای ملی را باستحضار میرساند. مجلس ترحیم مردانه از ساعت ۹تا۱۱ بامداد روز دوشنبه ۱۴و۱۲و۴۶ در مسجد عالی سپهسالار و مجلس ترحیم زنانه ازساعت ۱۵تا۱۷ همان روز در خانقاه صفی‌علیشاه برگزار خواهدبود.

خانواده‌های: معتمدوزیری، ناظری، سروری، علی‌آبادی، اردلان، مشیروزیری، آصف، آصف‌وزیری، صدیق وزیری، صادق‌وزیری، مسعود وزیری، وکیل فخرائی، اشراقی.

۲ـ۲ آ ـ ۶۰۴۳۰

بانهایت تاسف درگذشت ناگهانی خواهر عزیزم عطاخانم همتی همسر جناب حاجی‌حسین آقا و مادر آقایان غلامعباس ـ محمد ویدالله همتی را در شاه‌آباد فراهان باطلاع‌اقوا مو دوستان و آشنایان میرساند. جلسه تذکر شایسته درشاه‌آباد برگزار گردیدوبرای شادی روح‌آنمرحومه جلسه تذکری روز دوشنبه ۱۴ اسفند ماه‌ازساعت ۵نیم بعدازظهر در منزل اینجانب علی همتی واقع در خیابان جامی کوچه قابوس شماره ۵۳ منعقد است.

آ ـ ۳۷۶۶۷

بعموم بازماندگان آنمرحومه مصیبت وارده‌راتسلیت میدهیم.

بانهایت تاسف درگذشت شادروان افسانه‌دولتو (شیخ‌الاسلامی) را باطلاع میرساند. مجلس ختم‌زنانه آن مرحومه روز دوشنبه چهاردهم اسفندماه از ساعت ۳تاه بعدازظهردر منزل شیخ‌الاسلامی واقع‌درایرانشهر شمالی کوی مهاجر ـ شماره ۳۰ منعقد خواهد بود.

خانواده‌های: شیخ‌الاسلامی، دولو، دیباج، حقیقی، تاج‌بخش، دادگر، عمیدی مقدم، صیرفی، رشوند

آ ـ ۳۷۶۰۱

بعموم بازماندگان آنمرحومه مصیبت وارده‌راتسلیت میدهیم

بانهایت تاسف وتاثر درگذشت شادروان آقای حاج‌میرعلیمحمد تقوی بزرك خاندان تقوی رابه استحضار عموم بستگان و دوستان و آشنایان میرساند. مجلس ختم مردانه از ساعت ۹تا۱۱ صبح روز دوشنبه ۱۴ اسفندماه در مسجد مجد و مجلس ختم زنانه‌همان روز از ساعت ۱۵الی ۱۷ در منزل آنمرحوم واقع در خیابان خواجه‌نظام‌الملك کوچه سوم‌تقوی‌پلاك۲۵ برگزار میشود.

زهراتقوی (همسر)، دکتر حسن تقوی، حسین تقوی، معصومه تقوی، مدیحه تقوی ساسانوش تقوی، پوران تقوی، ملوك تقوی، شمسی تقوی، هایده‌تقوی سیدلطف‌اله تقوی، سیدتقی تقوی، سرهنك مرتضی تقوی، معصومه تقوی، مدیحه تقوی، ساسانوش‌تقوی فزلباش، نثیر، اعتضاد، ابراهیم بیهقی، سرگرد پرویز تویسرکانی، حسین طلوعی سمنانی، علی‌اصغر کیانفر، جمشید انیسی، اسدالله نصیری، سرهنك خسرو نصیری، جلیل تیموری، احمد مقدم، محسن کلاه‌چی، علی‌اصغرنوری، شاهپور نمازی، مهندس حسین رضوی‌پور، حاج‌میرزاابوطالب بیرجندی، مافی، سرگرددکتر جمشید نصیری، دکترمحسن صالحی، حسام‌الدین نصیری، فیروز نصیری، زرین‌پور، زرین‌نژاد زرین‌کیا، ایروانی، فامیلی

آ ـ ۳۷۶۸۳

***

مرحوم علی‌محمد تقوی که‌درسال ۱۲۶۳ شمسی متولد شده پس از طی مراحل تحصیلی به شغل بازرگانی مشغول و دردوران خدمت پیوسته در راه رفاه حال جامعه کوشا بوده و عملیات و اقدامات وی نیز مزید این مطلب است. فعالیت‌های بسیاری در زمینه تامین حوائج و آسایش اهالی شرق عشرت‌آباد نموده ودرسال ۱۳۳۳ دررا ه‌بیکار باپیسوادی اقدام به تاسیس کلاس اکابر شبانه نمودەو کلیه مخارج‌آنرا شخصا پرداخته که اکنون کلاس‌های شبانه نیز دایر است وتاکنون هزاران نفردراین کلاسباباسوادشده‌اند وباهزینه شخصی اقدام بساختن درمانگاه نموده و در اختیار مردم قرار داده است و کودکستان و دبستان تقوی رادر سال ۱۳۳۵ تاسیس نموده که تاکنون نیز دایر است.

آ ـ ۳۷۷۳۹

مابعموم بازماندگان آنمرحوم ضایعه ناگواررا تسلیت میگوئیم.

خانواده‌های: اباصلتی، محسنی‌زاده، شهابی، شمشیریان، محسنی، جهاندار، کنعانیان

بانهایت تاسف فوت نابهنگام مرحومه محترم اباصلتی دبیر بازنشسته وزارت آموزش و پرورش را اعلام وباستحضار فامیل و دوستان میرساند. مجلس ترحیم مردانه از ساعت ۹تا۱۱روز دوشنبه چهاردهم اسفندماه و مجلس ختم زنانه در همان روز ازساعت۱۱ تا۱۳ در خانقاه صفی‌علیشاه واقع درخیابان‌خانقاه‌برگزار خواهد شد.

آ ـ ۳۷۳۴۹ ۲ـ۲

بانهایت تاسف و تاثر درگذشت محمدکریم‌یزدانی تویسرکانی قاضی بازنشسته بزرك خاندان یزدانی و جهانگیری راباطلاع بستگان و آشنایان میرساند. مجلس ختم مردانه آنمرحوم روز دوشنبه ۱۴و۱۲و۴۶ از ساعت ۹تا۱۱ صبح در مسجد فخرالدوله و مجلس ختم زنانه از ساعت ۳تاه بعدازظهر همان روز درخیابان روزولت کوچه ثاقب شماره ۱۲ منعقد است.

مهندس خسرویزدانی، ایزدبخش یزدانی، صفیه یزدانی، ثریایزدانی، ملوك‌یزدانی، مسعود جهانگیری مصطفی دژمخوی، سرهنك حسینعلی جهانگیری، ابوالحسن جهانگیری، سرهنك عبدالله مسعودی، وهاب‌جهانگیری، کیقباد جهانگیری، دکتر بیژن جهانگیری، مراد عضدی قاجار، اسماعیل شفیعی، علی‌محمدسنجری، هوشنك ایزدپناه، خلیل فرزانه، احمدیونسی، بهرام‌جهانگیری، کاوه جهانگیری، سرگرد عبدالحمید جهانگیری، اسکندر هرمزی، مهندس فرود جهانگیری، علی دژمخوی

آ ـ ۳۷۵۸۹

مصیبت وارده را بعموم بازماندگان آن مرحوم تسلیت میدهیم

باکمال تاسف وتاثر درگذشت ناگهانی شادروان مرحوم حاج‌سیدکاظم شکوری غازانی بزرك خاندان شکوری غازانی رادر تبریز باطلاع عموم خویشان و دوستان میرساند. مجلس ترحیم آن مرحوم مغفوردوز دوشنبه ۱۴ اسفندماه ۱۳۴۶ ازساعت ۹الی ۱۱ صبح‌در مسجد شیخ‌عبدالحسین (معروف به‌آذربایجانیها) واقع دربازاربرگزار خواهد شد.

خانواده‌های: شکوری غازانی، سیدمحمدعلی‌شکوری غازانی، سیداحمد اصغری غازانی، سیدرضی اصغری غازانی، حاج‌غلامحسین محمدی‌نام، حسین محمدی‌نام، علی‌شب‌غازانی‌اقدم، میرزاآقا خدادوست، سیدحسن حیدرحسینی

آ ـ ۳۷۶۲۱

بعموم بازماندگان آنمرحوم مصیبت وارده‌راتسلیت میدهیم

باکمال تاسف وتالم فوت نابهنگام مرحومه بانو عذرا امیرعراقی مادر همکار عزیزمان آقای هوشنك کوه‌برا باطلاع همکاران محترم میرساند. مجلس ترحیم زنانه و مردانه‌ازساعت ۳تاه بعدازظهرروزسه‌شنبه ۱۵اسفندماه در حسینیه زرگنده، واقع‌در زرگنده‌قلهك منعقد خواهد بود.

آ ـ ۳۷۷۵۷

بانك صادرات‌ایران قسمت‌کارپردازی

بانهایت تاسف فوت نابهنگام مرحومه بانو عذرا امیرعراقی راباطلاع دوستان و فامیل میرساند. مجلس ترحیم مردانه وزنانه از ساعت ۳تاه بعدازظهر روز سه‌شنبه ۱۵ اسفندماه در حسینیه زرگنده واقع‌در زرگنده قلهك منعقد خواهد بود.

مهدی کوه‌بر، ناصر کوه‌بر، هوشنك کوه‌بر، حسن‌امیرعراقی، آذرکوه‌بر، معصومه ایروانی، ابوالقاسم جرایدی، منوچهر موفق، کارآور، منصف.

آ ـ ۳۷۷۵۱

بعموم بازماندگان آنمرحومه مصیبت وارده‌راتسلیت میدهیم

باکمال تاسف وتاثر درگذشت ناگهانی شادروان مرحوم حاج‌سیدکاظم شکوری غازانی بزرك خاندان شکوری غازانی رادر تبریز باطلاع عموم خویشان و دوستان میرساند. مجلس ترحیم آن مرحوم مغفوررو دوشنبه ۱۴ اسفندماه ۱۳۴۶ ازساعت ۹الی ۱۱ صبح‌در مسجد شیخ‌عبدالحسین (معروف به‌آذربایجانیها) واقع دربازاربرگزار خواهد شد.

خانواده‌های: شکوری غازانی، سیدمحمدعلی‌شکوری غازانی، سیداحمد اصغری غازانی، سیدرضی اصغری غازانی، حاج‌غلامحسین محمدی‌نام، حسین محمدی‌نام، علی‌شب‌غازانی‌اقدم، میرزاآقا خدادوست، سیدحسن حیدرحسینی

آ ـ ۳۷۶۲۱

بعموم بازماندگان آنمرحوم مصیبت وارده‌راتسلیت میدهیم

بانهایت تاسف درگذشت شادروان تیمسار سرتیپ بهرام افخمی معاون پیشین شهربانی کل کشور رابه استحضار عموم میرساند. مراسم تشییع جنازه آنمرحوم فقید درساعت ۱۲ روز دوشنبه ۱۴و۱۲و۴۶ از مسجد عالی سپهسالار انجام و ختم آن مرحوم نیز ازساعت ۹الی۱۱ روز سه‌شنبه ۱۵و۱۲و۴۶درهمان مسجدبرگزار خواهد شد.

آ ـ ۳۷۸۱۹

شهربانی کل کشور

بانهایت تاثر درگذشت جانگداز سرتیپ بهرام افخمی مهاجر فرزند شادروان غلامرضاخان میرپنج‌را به اطلاع‌خویشاوندان‌ودوستان‌میرساندتشییع‌جنازه‌آنمرحوم فردا دوشنبه ساعت ۱۲ظهر ازمسجد سپهسالار انجام خواهد یافت و مجلس ختم مردانه سه‌شنبه ۱۵ اسفند ازساعت ۹صبح تا۱۱ در مسجد عالی سپهسالارومجلس ختم زنانه ۳تاه بعدازظهر روز چهارشنبه ۱۶ اسفنددر خانقاه صفی‌علیشاه برگزار میشود.

خانواده‌های: ارتشبدکتربهرام آریانا، افخمی، برکوفسکا، انصاری، امیراحمدی، منوچهری‌معتمدی بهرامی، خلعتبری، سرلك، آریانا، پارسا، امان‌پور طاوسی، نمازی، رفیع، نخجوانی، علوی، سرخوش، شیمی، ملکی، آیرم

آ ـ ۳۷۸۵۵

بانهایت تاثر درگذشت جانگداز فرزند ـ پدرو برادر عزیزمان سرتیپ بهرام افخمی مهاجر را باطلاع بستگان ودوستان میرساند. تشییع جنازه آنمرحوم فردا دوشنبه ساعت ۱۲ ظهر از مسجد عالی سپهسالار انجام خواهد یافت و ختم مردانه سه‌شنبه ۱۵ اسفند ساعت ۹تا۱۱ در مسجد عالی سپهسالار ومجلس ختم زنانه از۳تاه بعدازظهر چهارشنبه ۱۶ اسفند درخانقاه صفیعلیشاه برگزار میگردد.

احترام‌الملوك افخمی، مهشید و غلامرضا افخمی، عفت افخمی، گرگین افخمی، غلامحسین افخمی، رستم افخمی، جهانگیر افخمی

بخانواده محترم افخمی وبازماندگان آنمرحوم‌مصیبت وارده‌را تسلیت میدهیم

درمسجد سرسنك کاشان

بمناسبت درگذشت مرحوم آیت‌الله شیخ‌محمد سلیمانی اعلی‌الله‌مقامه مجلس ترحیمی ساعت ۲ بعداز ظهر روز سه‌شنبه ۵ ذیحجه در مسجد سرسنك کاشان منعقد می‌باشد امیداست عموم طبقات شرکت‌فرمایند.

آ ـ ۶۰۸۶۲ الاحقرحسین الامامی

بانهایت‌تاسف‌درگذشت آقای حاج‌میرعلی‌محمدتقوی بنیان‌گذار موسسات فرهنگی رایگان عموی آقای‌استاد سیدتقی تقوی صاحب‌منصب بازنشسته و رئیس‌سابق دارالفنون باطلاع‌میرساند. مجلس ختم آن مرحوم از ساعت ۹الی ۱۱ صبح روز دوشنبه ۱۴اسفندماه‌درمسجد مجد برگزار خواهدشد.

آ ـ ۳۷۸۰۳

وزارت آموزش‌وپرورش

باکمال تاسف بهمکار گرامی استادتقوی وسایر بازماندگان تسلیت میگوئیم

هیئت مدیره شرکت سهامی علاءالدین درایران بدینوسیله فوت ناگهانی آقای آیرام آساطوریانس‌را باطلاع کلیه دوستان وآشنایان میرساند. مراسم‌تشییع جنازه آن مرحوم روز دوشنبه ۱۴و۱۲و۴۶ساعت‌ده‌ونیم صبح از کلیسای ارامنه واقع در خیابان قوام‌السلطنه بعمل خواهد آمد.

هیئت مدیره شرکت علاءالدین‌درایران

خانواده‌های: آساطوریان ووارطانیان بدینوسیله فوت ناگهانی آیرام‌آساطوریانس راباطلاع کلیه‌دوستان و آشنایان میرسانند. مراسم تشییع جنازه آن‌مرحوم روز دوشنبه ۱۴و۱۲و۴۶ ساعت ده‌ونیم صبح از کلیسای ارامنه واقع در خیابان قوام‌السلطنه بعمل خواهدآمد.

آ ـ ۶۰۷۳۴

بعموم بازماندگان آنمرحوم مصیبت وارده‌راتسلیت میدهیم

تشییع جنازه

باکمال تاسف و تاثر فوت مرحوم آقای سرهنك قهرمان قهرمانی را باطلاع کلیه خویشان و آشنایان میرساند. مراسم تشییع جنازه آنمرحوم در ساعت۹ صبح روز دوشنبه ۱۴و۱۲و۴۶ (فردا) از مسجد قائم بامامزاده عبدالله انجام میگیرد. ازعموم آقایان‌علاقمند تمنی میشود در صورت تمایل شرکت فرمایند.

دکتر محمد موتمنی، فرشته محمدی، عباس‌منصورموید

آ ـ ۳۷۸۸۳

ازرضائیه ـ بانهایت تاثر وتالم درگذشت شادروان ناتان‌میکائیل خاکشوری رادرهامبورك باطلاع‌همشهریان عزیز میرساند. مجلس ترحیم زنانه و مردانه در روز چهارشنبه ۱۶و۱۲و۴۶ از ساعت ٤ بعدازظهر درکنیسای کلیمیان رضائیه دائر خواهد بود.

آ ـ ۳۷۸۱۷ اسمعیل هارونی

بانهایت تاسف درگذشت نابهنگام شادروان ناتان خاکشوری در هامبورك یکی از نیکوکاران بنام جامعه یهودیان راباطلاع عموم دوستان و آشنایان آن مرحوم میرساند. مجلس ترحیم از ساعت ۲نیم بعداز ظهر دوشنبه ۱۴و۱۲و۴۶ در کنیسای دبیرستان اتفاق خیابان آناتول‌فرانس برگزار خواهد گردید..

انجمن کلیمیان تهران وسازمانهای‌وابسته

آ ـ ۳۷۷۰۷

بانهایت تاسف درگذشت نابهنگام شادروان ناتان میکائیل‌خاکشوری رادر هامبورك باطلاع‌عموم‌خویشاوندان ودوستان آن مرحوم میرساند. مجلس ترحیم روز دوشنبه ۱۴و۱۲و۴۶ ساعت ۳ونیم بعدازظهر درکنیسای عراقیها واقع در خیابان آناتول فرانس برگزار خواهد گردید.

آ ـ ۳۷۸۲۱

خانواده‌های: باروخ‌آرونو، اسماعیل خاکشوری، صیون‌خاکشوری، میکائیل هارونی

همکار گرامی سرکار خانم منصوره‌اباصلتی

مارادر غم خود شریك بدانید.

آ ـ ۳۷۵۴۳ قاضی‌زاده ـ روح‌اللهی

هوالباقی

بملاحظه فوت مرحومه همشیره مکرمه دعاگو عصر روز دوشنبه چهارم ذی‌حجه در مسجد مرحوم آیت‌الله نوری اعلی‌الله‌مقامه مجلس فاتحه منعقداست انشاءالله آقایان علماء اعلام وطبقات محترمین برای‌تسلیت‌دعاگو وبازماندگان شرکت‌خواهند فرمود.

آ ـ ۳۷۴۹۱ الاحقر بهاءالدین النوری

خانواده‌های: ثقفی، نبوی نوری، نیك‌نفس، رفیعی‌مالکی، امینی‌حاج‌باشی، وثوقی، نوری، آزمون معزی

فوت مرحومه احترام‌الملوك ثقفی صبیه مرحوم آیت‌الله حاج‌شیخ‌عبدالنبی‌نوری اعلی‌اله‌مقامه و متعلقه مرحوم سرهنك جعفر ثقفی‌را باطلاع‌بستگان وآشنایان میرساند. مجلس ترحیم مردانه ا زساعت ۳تاه بعداز ظهر روز دوشنبه ۱۴و۱۲و۴۶ در مسجد مرحوم‌آیت‌الله نوری (سرچشمه) و مجلس ختم زنانه همان روز وساعت درمنزل جهانگیر ثقفی خیابان‌نایب‌السلطنه کوچه یخچال شماره ۳۳ منعقد است.

آ ـ ۳۷۶۷۹

یادبود

بمناسبت تصادف روز دوشنبه ۱۴ اسفندماه‌جاری باچهلمین‌شب‌درگذشت‌شادروان علی‌عسگری(معین‌دفتر) مجلس یادبودی ا زساعت ۵ بعدازظهر در منزل آقای عسگری خیابان بوعلی (ارامنه سابق)شماره۱۲۰ تشکیل خواهد بود.

آ ـ ۶۰۷۳۸

مراسم چهلمین روز درگذشت تیمسار سرتیپ مهدی معتضدی از ۳تاه بعدازظهرروز دوشنبه‌چهاردهم اسفندماه در آرامگاه آن شادروان در صحن مطهر حضرت عبدالعظیم برگزار خواهد شد تشریف‌فرمائی اقوام و سروران عظام موجب شادی روح آن مرحوم وسپاسگزاری خانواده معتضدی و خانواده‌های وابسته خواهد بود.

آ ـ ۳۷۳۸۹

معتضدی

سپاسگزاری

از آقایان روحانیون عظام و جناب آقای فرماندار وکلیه آقایان روسا و کارمندان محترم ادارات دولتی وآقایان بازرگانان ارجمند و سایر طبقات واصناف گرامی اراك که در مجلس تذکر مادر عزیزمان‌شرکت فرموده و همچنین از کلیه بانوان و آقایان محترم که بوسیله پست و تلگراف ابراز همدردی فرموده‌اند صمیمانه تشکر و چنانچه بواسطه‌تالمات روحی درعرض تشکر حضوری تاخیرافتاد ویابعلت نداشتن آدرس عرض جواب انفرادی میسر نگردد پوزش می‌طلبیم

اراك ـ اسدالله سهیلی، زین‌العابدین سهیلی

آ ـ ۶۰۵۸۴

تشکر واعتذار

از سروران عظام و دوستان وفامیل گرام که بمناسبت درگذشت‌مادرعزیزمان بانو مرضیه‌قاضی‌زاده عنایت‌فرموده‌ابرازهمدردی نموده‌اندصمیمانه‌سپاسگزاری مینمائیم چنانچه بعلت تالمات روحی تاخیری در عرض تشکر حضوری روی دهد امیدعفو داریم.

دکتر س مریم قاضی‌زاده، قمر قاضی‌زاده، دکتر علی‌قاضی‌زاده، مهندس اسدقاضی‌زاده، محمدقاضی‌زاده

آ ـ ۳۷۶۶۹

تسلیت

جناب آقای عنایت‌الله هاشمی

مصیبت وارد را تسلیت عرض میکنم.

دکتر ملك‌آرائی، دکتر نجات، دکتر رحیمیان

آ ـ ۳۷۷۳۱

جناب‌آقای عنایت‌الله هاشمی

مصیبت وارده را بجنابعالی و خانواده محترم تسلیت عرض مینمائیم.

عموزاده، محمدی، محدث، فرزانه، لایقی، خلج‌معصومی، صفاری، یوحائی، منصف، ناظری، حاجی‌احمدی

آ ـ ۳۷۷۳۲

تیمسار سرتیپ شهنام

بانهایت تاثر و تاسف مصیبت وارده را از طرف خود وکلیه همکارانم تسلیت گفته بقاء عمربازماندگان رااز درگاه ایزد متعال مسئلت مینمایم.

کرمانشاه ـ سپهبدمحمدحسین‌ضرغام

آ ـ ۶۰۴۴۸

سرکار خانم ایران دستغیب

تقاضامنداست ماراهم در مصیبت وارده شریك‌و همدرد بدانید.

آ ـ ۳۷۴۰۱

مه‌جبین ـ محمدمهدی ـ نسرین‌مجیدی

جنابان آقایان سیدبهرام وسید نجفعلی اقبالی

درگذشت دانشمند ارجمند جناب آقای‌سیدابوالفضل اقبالی که‌ازرجال نیکنام وخدمتگزار آذربایجان ونماینده دوره ۲۱ مجلس شورای ملی بودند موجب اندوه و تاسف فراوان گردید از خداوند بزرك‌وبارگاه کبریائی حضرت ثامن‌الحجج صبر جمیل وطول عمر برای بازماندگان آن خاندان جلیل آرزومند است.

مشهد ـ دکتر امینی، دکتر جراحی، دکتر اولیاء، دکتر غفاری، دکتر نوح‌خراسانی، دکتر اقتصادی، شیرپانی، دکتر شاه‌طهماسبی، دکتر سروقد، دکتر مهدویان، دکتر رفیع‌زاده، دکتر ضیاء، حاتمی، حسینی، شریفی، زنده‌دل، انصاری، حمیدی، شجیعی، چایچیان

آ ـ ۶۰۶۳۴

ریاست محترم دبیرستان‌ششم بهمن

مصیبت وارده را تسلیت عرض مینمائیم.

آ ـ ۳۷۴۹۵ دانش‌آموزان کلاس پنجم‌ادبی

جناب آقای دکترمعتمدوزیری معاون‌محترم وزارت اطلاعات

معاونان و کلیه کارکنان سازمان تربیت‌بدنی و تفریحات سالم‌ایران درگذشت ناگهانی دکتر همایون معتمد وزیری نماینده مجلس شورای‌ملی رابجنابعالی وکلیه بازماندگان آنمرحوم تسلیت میدهند.

رئیس سازمان تربیت‌بدنی وتفریحات‌سالم ایران

آ ـ ۶۰۴۷۲ سرلشگر خسروانی

جناب آقای عباس اباصلتی

بااندوه فراوان مصیبت وارده را بشما تسلیت می‌گویم.

آ ـ ۳۷۷۱۷

محمد مسعود سادات‌ناصری

بانهایت تاسف درگذشت دکتر سیدعبدالله ایلیاوی عموی گرامی آقای مجتبی مدرسی تهرانی را تسلیت میگوید.

آ ـ ۶۰۸۷۶

سازمان برنامه

جناب آقای شمس‌الدین فرهیخته

ضایعه وارده رابشما و خانواده محترمتان تسلیت میگوئیم

آ ـ ۶۰۴۸۰

دانشجویان سال دوم حقوق سیاسی دانشگاه تهران

جناب آقای علیرضا بهزادنیا

دانش‌آموزان پنجم ریاضی دبیرستان امیرکبیر مصیبت وارده را صمیمانه تسلیت گفته بقای‌آن‌دوست عزیز را از خداوند متعال مسئلت دارند.

آ ـ ۳۷۴۴۵

جناب آقای حاج‌محمدمهدی فضل مشهدی

بانهایت تاسف درگذشت پدر عزیزتان را بشماو فامیل محترم تسلیت عرض نموده بقاء عمربازماندگان آنمرحوم رااز درگاه ایزد متعال خواهانم.

آ ـ ۳۷۴۳۹ جوادافراشته

سرکار علیه‌خانم ایران‌دستغیب

دراین مصیبت بزرك خودرا شریك‌دانسته‌وتسلیت عرض مینمایم.

آ ـ ۶۰۵۱۰

مهین‌فرزام

تیمسار ارجمند سرتیپ شهنام

بایکدنیا تاسف مصیبت وارده را از طرف خودو همکارانم بحضور آن تیمسار محترم تسلیت گفته‌دوام عمر و سلامتی بازماندگان رااز خدای بزرك خواهانم.

شیراز ـ سرتیپ‌محسنی‌شبستری

آ ـ ۶۰۴۹۶

سرکار سروان غلامرضا شیرزاد

بایکدنیا تاسف مصیبت وارده را ازطرف خودو همکارانم بشما تسلیت گفت دوام عمر و سلامتی بازماندگان رااز خدای بزرك آرزومندم.

شیراز ـ سرتیپ‌محسنی‌شبستری

آ ـ ۶۰۶۹۸

جناب آقای حاج‌حسین‌قلی‌دوانی

بانهایت تاسف مصیبت وارده را به‌جنابعالی و خانواده محترم تسلیت میگوئیم.

آ ـ ۶۰۵۲۰

شرکت سهامی خوراك

ارتحال زبدهٔ اخیار مرحوم آقای امینی را بجوار رحمت الهی بخاندان محترم آن مرحوم عموما وشاعر شهیر گرانمایه جناب آقای ادیب‌برومندخصوصاتعزیت عرض میکنم.

آ ـ ۳۷۵۰۳

امیری‌فیروزکوهی

باکمال تاسف‌وتاثر درگذشت جانگداز مرحوم ناتان خاکشوری رادر هامبورك‌بعموم‌بازماندگان‌خصوصا برادران گرامی آنمرحوم تسلیت عرض نموده خودرا دراین مصیبت شریك دانسته بقاء عمر و سلامت‌خانواده محترم را خواهانم.

آ ـ ۳۷۴۴۹

حسین‌محمدی

جناب آقای پرویز اعتصامی

مصیبت وارده را به‌خاندان محترم اعتصامی تسلیت گفته سلامتی و بقاء بازماندگان رااز درگاه احدیت خواستارم.

آ ـ ۶۰۴۸۴

مدیر عامل شرکت‌تعاونی‌ورئیس اتحادیه‌خواربارفروشان حاج‌حسین ـ زارع

جناب آقایان یوسف واسماعیل‌وصیون‌خاکشوری

ازدرگذشت نابهنگام شادروان برادر گرامی‌بینهایت متاسف و خودرا در غم واندوه شماشریك‌میدانم‌مصیبت وارده رابه آن‌جنابان و خانواده محترم تسلیت عرض‌و سلامت و بقای عمر بازماندگان‌رااز خدای‌متعال‌خواستارم

آ ـ ۶۰۶۷۸

ابراهیم یادگاری

سرکار ستوان یکم‌جلداجی

استدعا داریم مارا در غم خود سهیم بدانید.

ستوان گرکینی، ستوان یکم علی‌زاده، ستوان یکم فضیلت، ستوان یکم طاهری

آ ـ ۶۰۶۵۰

جناب آقای دکتر فریدون معتمدوزیری‌معاون کل وزارت اطلاعات

درماتم بزرك درگذشت نابهنگام برادر گرامی ودوست بزرگوارمان دکترهمایون‌معتمد وزیری‌شریکم

آ ـ ۶۰۶۸۰

کرج ـ ناصر محسنی

دوست عزیز آقای خسرو کولجی

بانهایت تاسف وتالم درگذشت پدر گرامیتان‌را صمیمانه تسلیت گفته وخودرادرغم شما شریك‌میدانیم.

آ ـ ۳۷۶۴۱

دانشجویان سال سوم علوم اجتماعی دانشگاه تهران

اطلاعات ۱۳۰۲

یکشنبه
* سوم مارس ۱۹۶۸
سوم ذیحجه ۱۳۸۷
* شماره ۱۲۵۲۷
* سال چهل‌و دوم

شاهنشاه سالروز جلوس پادشاه‌مراکش‌راتبریک‌گفتند

امروز مصادف باهفتمین سالگرد جلوس اعلیحضرت ملك‌حسن دوم پادشاه مراکش به تخت سلطنت مملکت مغرب است .

بهمین مناسبت‌از طرف‌شاهنشاه آریامهر تلگرام تبریکی برباط پایتخت مراکش مخابره گردید.

شاهنشاه در این تلگرام ضمن ابراز صمیمانه ترین تبریکات و آرزوهای شخصی ، سعادت پادشاه ونیك‌بختی ملت‌مراکش‌را خواستار شدند .

سفیر پاکستان تغییر ماموریت یافت

سیدطیب حسین سفیر پاکستان در دربار شاهنشاهی‌تغییر ماموریت یافت و در نیمه اول فروردین ماه آینده تهران را ترك خواهد کرد.

گزارش خبرنگار سیاسی اطلاعات حاکیست که طیب حسین اولین سفیری خواهد بود که‌در سال‌آینده در پایان مدت ماموریت خویش تهران را ترك خواهد کرد .

بقرار اطلاع برای تعیین‌جانشین طیب‌حسین از طرف مقامات دولت پاکستان اقدامات‌لازم صورت‌گرفته است و گفته میشود که یکی از دیپلمات های برجسته این کشور بنام «شهنوازخان» که هم‌اکنون عهده‌دار سمت‌وزیرمختاری سفارت پاکستان در واشنگتن می باشد باسمت سفارت بدربار ایران اعزام خواهد شد .

سفیر فعلی پاکستان در مهرماه ۱۳۴۲ بتهران آمد و در این مدت روابط ایران و پاکستان باشرکت دو کشور در سازمان همکاری های منطقه‌ای توسعه‌و استحکام‌فراوانی یافت .

عکسبرداری از معده رئیس مجلس

امروز اطلاع حاصل شد که حال آقای مهندس ریاضی رئیس مجلس شورایملی که بواسطه خونریزی معده از بامداد روز شنبه‌بستری‌گردیده‌بود روبه بهبودی‌است . فشار خون‌ایشان معتدل شد و قرار است امروز ازمعده وروده‌های رئیس مجلس شورای‌ملی عکسبرداری شود .

در جلسه امروز مجلس شورایملی

لایحه ممنوعیت صید غیر مجاز تصویب‌شد

* هنگام بررسی یك لایحه مجلس از اکثریت افتادو تنفس اعلام شد

ساعت ۹ صبح امروز جلسه‌علنی مجلس شورایملی بریاست آقای مهندس ارفع«نایب رئیس» تشکیل شد .

* مساعدت اولیاء امور

آقای بختیاری پور بعنوان نطق قبل از دستور گفت : خدای را سپاسگزاریم که میتوانیم با غرور و سربلندی ترقیات وطن عزیزخود را درسایه شاهنشاه و همت‌مردم‌و کوشش دولت بیدار هویدا یکی‌بعد از دیگری در تمام شئون مشاهده کنیم .

آقای بختیاری پور سپس اظهار داشت : بهمت‌و مساعدت اولیاءامور و توجه آقای دکتر اقبال مدیرعامل شرکت ملی نفت ، آبادان‌نخستین شهری است که دارای فاضل آب است واین‌نقص بهداشتی درآبادان از بین رفته است .

آقای‌امام مردوخ‌در باره‌پیشرفت های سریع مملکت‌و توجهات‌خاصه شاهنشاه نسبت به طبقات مختلف صحبت کردواز درگذشت‌شادروان دکتر همایون معتمد وزیری نماینده مریوان اظهار تاسف کرد .

آقای‌پروفسور مخبرفرهمند ضمن تقدیم طوماری که از طرف اهالی همدان فرستاده شده از وزارت دادگستری درباره ثبت اسنادهمدان که اخیرا تابع استان کردستان شده سئوال کرد .

* صید غیر مجاز

در این موقع‌مجلس وارد دستور شد ولایحه صیدغیر مجاز دردریای مازندران برای شور دوم مطرح‌شد.

آقای رامبد در کلیات این‌لایحه تذکراتی داد و از جمله گفت :

مسئله حفظ منابع طبیعی یکی دیگراز ابتکارات شاهنشاه‌آریامهر میباشد . آقای رامبد ضمن‌تایید خدمات وزیر منابع طبیعی گفت : حقیقت امر اینست که وقتی‌ایشان این لایحه راآوردند ، در حدانتظار بنده‌وکسانی که ایشان رامیشناسند نبود . انتظار همه‌نمایندگان‌اینست که شما فقط در جهت حل مسائل ادارات خودتان کوشش نکنید . یك وزیر باید احساس مسئولیت مستقیم نسبت به تمام مسائل‌مملکت کند .

آقای‌رامبد گفت : از وزیرمنابع طبیعی انتظار داشتیم که بیایند و بگویند که بموجب این لایحه چند نفر ازنان خوردن میافتند ؟ نه‌اینکه ماهیهای خاویارما از بین رفته‌است. خانواده هائی هستند که نسل در نسل ، قرنها صید ، کار وسرمایه وحرفه آنها بوده‌است . این غیر ممکن است که یك صیاد بنشیند و برای شما قالی ببافد .

* دعوت مردم

آقای رامبد خطاب‌به آقای‌سرتیپ‌پور گفت : آقای سرتیپ‌پور چه‌کسی ماهی میگیرد ؟ (سرتیپ پور ـ آن کسی که ماهی را میفروشد !)

رامبد : خیریکعده قاچاقچی‌هستند که خودشان هم به‌صیدمیروند وکارگر بدبخت را بدست امواج میسپارند.

آقای رامبد در پایان گفت همانطور که چند روز قبل خدمت آقای رئیس مجلس که‌الان‌مریض‌هستند وانشاءالله هرچه زودتربهبودی حاصل کنندعرض کردم که باید مردم را به کمیسیونها دعوت کنند تا نظریات خودشان را بدهند (دکتر سعید : اگر مردم در کمیسیونهای مجلس شرکت کنند پس ما چکاره‌ایم ؟ ـ خنده نمایندگان)

* دسترسی بماهی

آقای جهانگیر سرتیپ‌پور گفت : از اینکه اقلیت و اکثریت نسبت به سرنوشت‌مردم‌شمال‌توجه خاص‌دارند، کمال تشکر رادارم .

ناطق سپس مشکلات کار صید را در شمال بیان داشت و اضافه کرد : دعوت صاحبنظران‌به کمیسیون‌هامفید است ولی دعوت عام از مردم مشکلی را حل نخواهد کرد ، زیرانمایندگان مردم در مجلس هستند و بخوبی از اوضاع و احوال مطلعند و اظهارات لازم را خواهند کرد .

آقای پزشکپور اظهار داشت :قرن هاست که مصرف ماهی جزو زندگی مردم شمال است و نباید آنها را از این دسترسی به ماهی محروم ساخت. فشار و سختی این لایحه روی دوش بیچاره‌ها ، خواهد بود، نه قاچاقچیان صید در شمال !

آقای پزشکپور گفت : نتیجه اجرای این لایحه این خواهد بود که هر کس برای مصرف خانواده خود یك ماهی گرفته زندانی‌شود.

ناطق سپس به وظایف وزرا در قبال پارلمان اشاره کرد و گفت :

وزیر در قبال پارلمان فقط یك توضیح دهنده است و نباید پافشاری بیش از حد در باره موضوعی بکند و نباید اصرار داشته باشد که استدلال وی‌قطعی و مورد قبول مجلس قرار گیرد.

* روضه خوانی

در این موقع‌آقای دکتر بقائی یزدی اجازه صحبت خواست و پشت تریبون رفت .

(یکی از نمایندگان ـ یزدی را چه کار با ماهی !) (خنده نمایندگان) .

آقای دکتر بقائی گفت : وقتی صحبت در یك موضوع بیش از حد ادامه پیدا کند تکنیك خودش را از دست میدهد و شبیه به روضه خوانی میشود !

(همهمه نمایندگان)

(آقای رامبد با اعتراض و دادو فریاد گفت : روضه خوانی در یزد میشود ، نه در مجلس شورایملی،)

(پزشکپور : آقای دکتر بقائی، اینجا شورایملی است ، نه‌شورای دولتی . در مجلس نباید گفت، «روضه خوانی » اینجا که تکیه نیست !)

آقای دکتر بقائی بعد از کمی مکث به سخنان خود ادامه داد و گفت :

منظور بنده این نبود ، فقط خواستم یادآور شوم که وظیفه نمایندگی ما ایجاب میکند که‌با ذکر معایب ، راه چاره و صحیح کار را نشان دهیم.

* حمایت قانون

بعدآقای‌مهندس گلسرخی‌وزیرمنابع طبیعی درپاسخ‌نمایندگان‌توضیحاتی داد و گفت :

این لایحه حمایت از چهارهزار صیادمجازرا تامین میکند و اینها کسانی هستند که می خواهند طبق مقررات بکار شریف خود بپردازند و زندگی کنند و اگر صیادان غیرمجاز بخواهند دست ازصید غیرمجاز بردارند ما با کمال میل به‌آنها اجازه صیدمیدهیم.

(رامبد ـ درگذشته که اینطور نبوده و این اجازه ها خیلی مشکوك بنظر میرسد!)

وزیر منابع طبیعی ـ من‌همانطور که گفتم‌درگذشته‌زندگی نمیکنم، بلکه به‌آینده میاندیشم .(احسنت) وظیفه ما حفظ و حراست و تکثیر صید است ومن برای انجام این وظیفه نمیخواهم«رستم‌بدون‌اسلحه» باشم واسلحه من همین قانونی‌است که تصویب میفرمائید .

(مهندس ناصر بهبودی ـ ولی دررستم بودنتان که شك‌وتردیدی نیست) ،(خنده نمایندگان).

دراین موقع به‌ماده واحده و تبصره های این لایحه رای گرفتند و تصویب شدو بمجلس سنا ارسال گردید .

* تنفس

بعد لایحه تربیت‌مامای روستائی مطرح گردید و هنگام قرائت

بقیه در صفحه بیست‌ویکم

دیروز آقای عبدالرضا انصاری‌وزیر کشورپس‌از افتتاح کشتارگاه ماشینی تهران از تاسیسات جدید کشتارگاه دیدن کرد . وزیرکشور لباس سفید و مخصوص کاردرسلاخ‌خانه را بتن کرد و ببازدید پرداخت .

۳ میلیون متر از اراضی اصفهان تحت نظر ماموران ژاندارمری قرار گرفت

اصفهان خبرنگار اطلاعات : بامداد امروز بدستورهیئت بازرسی عالی نخست وزیری توسط‌مامورین هنك ژاندارمری اصفهان از سه میلیون متر مربع زمینی که در دوازده کیلومتری اصفهان‌در محلی موسوم به مزرعه «مرغ» قرار دارد مواظبت میشود ، زیرا چندی پیش عده‌ای بدون اطلاع مقامات اوقاف بموجب تنظیم سندی این زمین را از شخصی بمبلغ بیست هزار ریال خریداری کردند .

سید مرتضی بشارت که خودرا مالك زمین میداند با غرس نهال در اطراف این زمین ، تصمیم‌داشت آنرا با بهای گزافی بمردم‌بفروشد. هم‌اکنون از طرف اداره ثبت اسناد واملاك اقدام شده که هرچه زودتر سند زمین باطل‌شود وسید مرتضی بشارت تحت تعقیب قرار گیرد .

بدنبال صدور دستور ماموریت ژاندارمری در اطراف زمین مستقر شده‌اند .

دکتر امینی بسئوالات بازپرس پاسخ داد

آقای دکتر علی امینی نخست‌وزیر اسبق بعد از ظهر دیروز برای باردوم درشعبه ۱۷ بازپرسی‌دیوان کیفرحضور یافت و بسئوالات بازپرس پاسخ‌داد.

سئوالات بازپرس مربوط به‌پرونده های مربوط‌به معاملات‌زمین دردوران نخست‌وزیری آقای امینی و همچنین چند پرونده دیگر بود .

آقای دکتر امینی روز چهار شنبه هفته گذشته نیزدر دیوان کیفرا حضار شده از وی تحقیقاتی بعمل آمد و بازپرس قرار التزامی بمبلغ یکصد میلیون ریال برای نخست‌وزیر اسبق صادر کرده بود .

جلسه سخنرانی

بدینوسیله باستحضار میرساند که روز دوشنبه ۱۴ اسفندماه جاری از ساعت ٤ونیم بعدازظهر سخنرانی جناب آقای سیف‌اله رشیدیان تحت عنوان (انقلاب‌روح‌وفکر) در باشگاه‌ایران‌خیابان کاخ جنوبی پلاك ۳۵٦ انجام خواهد شد .

ورود برای عموم آزاد است .

۱ـ۲ آ ـ ۳٦٦۲۵ هیئت مدیره باشگاه ایران

از شهر اصفهان نومجاور شهر جدید ذوب آهن ایران با سرویس های مجانی دیدن کنید

زمین درمرکز شهر اصفهان نو که دارای سند مالکیت باآب وبرق و درختکاری بوده و باگواهی اداره کشاورزی و ثبت‌اسناد واملاك که در دفاتر زیر می‌باشد بلامانع وجزو منطقه ذوب‌آهن نمی‌باشد متری ۵۰ریال تاکنون میلیونها صرف عمران و آبادی این شهر نموده‌ایم وهرچقدر درآینده خرج نمائیم‌نرخ فروش زمینهای بعدی گرانتر خواهد شد .

بانی شهر جدید اصفهان‌نو ـ حاج‌سیدجلال‌امین جواهری

دفتر مرکزی ـ اصفهان دروازه دولت تلفنهای ۷۴۴۹ـ۷۳۲۱
نمایندگی تهران ـ اول‌فرح‌شمالی دفتر صبور ـ تلفن ۷٦۳۳۹۰
آبادان ـ خیابان امیری بنگاه سینا ـ امین‌جواهری
اهواز ـ خیابان فردوسی ـ زرگری امین جواهری
خرم‌آباد ـ خیابان حافظ دفتر شماره ۳ ـ امین جواهری
کرمانشاه ـ دفترخانه شماره ۱۱ ـ امین جواهری

آ ـ ٦۰۰۷۰ ۱ـ۳

روزنامه فردا

چهارشنبه‌ها منتشر میشود

حراج سالیانه

مزون ثر شروع شد

دروازه دولت اول روزولت ساختمان جم شماره ۲۰۳ تلفن ۷۱۴۳۱

آ ۳۷۰۴۷ ۱ـ۲

مژده بدارندگان اتومبیلهای مرسدس بنز

تعمیرگاه مجهز بوش مرسدس‌بنز بادستگاههای مدرن‌افتتاح منحصرا تعمیرات و سرویس اتومبیلهای مرسدس‌بنز را قبول میکند

آدرس جاده قدیم شمیران باغ‌صبا تلفن ۷٦۵۵۵۳ و ۷۵۵۵٦۹

نماینده مجاز تعمیرگاه بوش

و نماینده رسمی لوازم یدکی مرسدس‌بنز

آ ـ ٦۰۵٦٦

مژده مژده مژده

حراج فروشگاه سینا

اول‌خیابان‌منوچهری ادامه دارد

لوسترهای جدید ـ سرویس های غذاخوری ـ لوازم آشپزخانه مدرن و همه نوع وسایل منزل

بقیمت بسیار ارزان در فروشگاه سینا

۱ـ۲ آ ـ ٦۰۵۳۸

هنگام خرید خودکار بیك

BiC

MARQUE DÉPOSÉE

بعلامت BiC بیك توجه فرمائید

صندوق پس‌انداز مسکن بانك رهنی ایران

تایك برابرونیم سپرده صاحبان حساب پس‌انداز مسکن را به‌آنان برای مدت پانزده سال وبابهره هفت‌در صد بعنوان وام میپردازد تاخانه دلخواه خودرا بنا کنند .

ضمنا بوجوه پس‌انداز صاحبان حساب حداکثر بهره مجاز تعلق میگیرد و هرسال نیز یك مرتبه مشمول دریافت جوائزی میشوند که بقید قرعه به‌آنان تعلق میگیرد .

پس هرچه زودتر بیکی از شعب بانك رهنی ایران در مرکز و شهرستانها مراجعه نموده برای خود و فرزندانتان حساب پس‌انداز مسکن افتتاح فرمائید .

آ ـ ٦۰۵۱۸

متل میموزا

برای ایام نوروز آماده پذیرائی است

تلفن رزرو ٦۱۱۳٤۸

آ ـ ٦۰۵۷۸

فروش فوق‌العاده

فرصتی بهتر وبیشتر برای‌علاقمندان‌وخریداران فرآورده‌های دستی ایران

نمایشگاه و فروشگاه صنایع دستی ازاین تاریخ تا پایان سال جاری ایام هفته ازساعت۸ بامدادتا۷ بعدازظهر تمام وقت‌وجمعه‌هاازساعت ۹ الی۱ بعداز ظهربازخواهد بود .

ازاین فرصت برای خرید هدایای‌استثنائی عیدنوروزاستفاده‌فرمائید.

تخت جمشید روبروی سفارت آمریکا

شماره ۳۸۱ آ ـ ٦۰۵۷٦

فروش سرقفلی

قابل توجه کسبه و تجارمحترم تهران

واگذاری مغازه در بهترین نقطه میدان فوزیه که خیابان شاهرضا رابه‌خیابان مازندران (مهران) متصل می کند چهاربازار ویك خیابان هشت‌متری پرودی احداث و مغازه‌های‌آن باشرایط بسیار سهل واگذار می‌گردد طالبین بدفتر ساختمان محل با شرکت کوشش‌فر بزرگترین موسسه بورس سرقفلی تهران خیابان اسلامبول بازار کمپانی تلفن ۳۱۹۰٤ و ۷٤۷۰۰ مراجعه فرمایند .

آ ـ ٦۰۵٦٤

قابل توجه مرغداران

درساعت ۱۵ روزچهارشنبه ۱٦ر۱۲ر٤٦ جناب‌آقای دکترمجیدی وزیرمحترم تولیدات کشاورزی و مواد مصرفی برای استماع و رفع مشکلات مرغداران در سالون سندیکای مرغداران واقع درخیابان شاه‌رضا پیچ شمیران شماره ۷٤۲ تشریف‌فرما خواهند شد ازعموم مرغداران دعوت‌میشود که قبل‌از ساعت مقرر در محل نامبرده حضور بهمرسانند .

مهندس داراب اسعد

آ ـ ۳۷۷٤۱

تعطیلات نوروزی

همراه‌کاروان آژانس مسافرتی دور دنیا

بازدید از شهرهای بیروت ـ عمان ـ تیرا ـ اکوبا ـ استانبول ـ آتن و جزایر یونان ـ از هفت روز الی بیست روزبه‌مبلغ۷۳۲۵ ریال برای اطفال و ۱۱۷۳۰ ریال‌برای بزرگسالان مسافرین محترم می‌توانندبهای بلیط را باقساط ۱۲ ماه نیز پرداخت نمایند. لطفا برای رزرو جا وخرید بلیط به آژانس‌مسافرتی دور دنیا ـ خیابان‌زند شماره ٦۸ تلفنهای ٤ـ۳ـ٦۹٦٦۲ تماس حاصل‌فرمایند .

برای کسب اطلاع‌بیشتر کوپن مقابل راپرو به آدرس‌شرکت ارسال دارید .

نام نام‌خانوادگی

آدرس تلفن

خشایار

آ ـ ٦۰۵۳۲

مدل‌های جدید باقیمت‌های جدید

هدیه نوروزی کارخانه کفش ملی است

همگام خرید عید اول ازفروشگاههای کفش ملی دیدن فرمائید

کفش ملی درخدمت ملت ایران

MELLI SHOE COMPANY

آ ـ ۱۰۳۸۸