اطلاعات

سال سی وششم شماره ۱۰۵۹۲ — شنبه یازدهم شهریور ماه ۱۳۴۰ — تکشماره ۳ ریال

جریان روز

بازهم زیان جنك

سرمقاله را درصفحه دوم مطالعه فرمائید

نامه‌ها و تلگرافهای سپاسگزاری مردم از شاهنشاه

دنباله نامه‌ها وتلگرافهای طبقات مختلف مردم بمناسبت شرکت شاهنشاه درمراسم ۲۸ مرداد درصفحه دهم چاپ شده است

دراعلامیه کاخ سفید گفته شد: برای دفاع دنیای آزاد

قدرت اتمی امریکا کافی است

انگلیس و آمریکا برای تجدید آزمایشهای اتمی آماده‌اند

* هدف روسها آزمایش روحیه و قدرت غرب است و می خواهند در برلن‌غرب را به تسلیم وادارند

* امریکا هم می تواند بمب صد مگاتنی بسازد
* روسها یك بمب اتمی مرموز را آزمایش کردند

برتراند راسل

در سراسر جهان تظاهرات وسیعی علیه شوروی ادامه دارد

در بلگراد سران دول غیر متعهد از اقدام روسیه خشمگین شده‌اند

بنظر برتراند راسل خروشچف دشمن بشر است

درصفحات ۳و۴

نخست‌وزیر در مراسمی که در اصفهان انجام شد اظهارداشت:

من نمیگویم دانشجویان وارد سیاست نشوند بلکه میگویم درمحیط تعلیم و تعلم سیاست را وارد نکنند

یکی از هدفهای دولت تعدیل ثروت است

* بعضی از مالکین ۳۰ در صد بهره کشاورزی دریافت می کنند و حال آنکه بهره کشاورزی بیش ازده در صد نباید باشد

* شما دانشجویان که خیال وکیل شدن ندارید و فقط میخواهید رای بدهید بگذارید دولت محیط را برای اخذ آراء آزاد آماده کند

* اصفهان اولین شهری خواهد بود که دارای «اگو» باشد

* آگهی مناقصه لوله کشی اصفهان بزودی از طرف سازمان برنامه منتشر میشود

* عده‌ای از دانشجویان اصفهان تقاضای رفع بازداشت دانشجویان زندانی دانشگاه تهران را کردند

* عده‌ای از مدیران کارخانه های اصفهان از ناراحتی کارگران بنفع خود استفاده می کنند و با وام‌هائی که میگیرند سفته بازی میکنند

درصفحات ۵و۶و۱۷

بازگشت نخست‌وزیر

ساعت چهار وده دقیقه بعد از ظهر دیروز ،آقای دکترامینی نخست‌وزیر از سفر شیراز واصفهان مراجعت کرد.
دراین عکس ، آقایان دکتر نصرشهردار تهران ،سپهبد عزیزی وزیرکشور ، ذوالفقاری وزیرمشاور ، بهنیا وزیردارائی و اشتری وزیر مشاور هنگام استقبال از نخست‌وزیر در فرودگاه دیده میشوند .

کارخانه برق آلستوم آتش گرفت

ممکن است امشب برق قسمتی از تهران همچنان خاموش باشد

هنگامیکه متخصصین فرانسوی مشغول جوشکاری مخزن آب بودند جرقه به‌جدار چوبی مخزن سرایت کرد و حریق ایجاد شد

ازبرج آب فقط اسکلتی مانده ومامورین مشغول اطفاء حریق میباشند

شعله‌های دود و آتش تا ارتفاع هزار متری دیده میشد و مردم پیاده وبادوچرخه برای تماشای حریق بمحل کارخانه میرفتند

صبح امروز کارخانه برق آلستوم آتش گرفت در نتیجه این حریق قسمتی ازبرق تهران وشمیران قطع شد.

ساعت ۹ وسی وپنج دقیقه صبح امروز قراول گروهان ژاندارمری شهر آرا متوجه شد که ناگهان شعله آتش و دود از کارخانه برق طرشت «آلستوم» بلندشد . او بلافاصله جریان را به فرمانده خوداطلاع داد. فرمانده گروهان نیز جریان رابه آقای سرهنك خسروانی فرمانده ناحیه یك ژاندارمری خبرداد

بقیه در صفحه هفدهم

وزیر فرهنگ وعده دادکه :

ازمهرماه صدی پنجاه ترمیم حقوق معلمین پرداخت شود

درصفحه ۱۷

بدنبال مذاکرات نمایندگان اصناف باوزارت دارائی

پیشنهاد های جدید مالیاتی اصناف رد شد

ظرف یکی دو روزآینده دستور وصول مالیات اصناف ازطریق اجرا داده میشود

مقامات وزارت دارائی میگویند توافق با اصناف برای وصول مالیات درگذشته در عمل بی نتیجه بوده است

درآخرین ملاقاتی که بین نمایندگان اصناف وابسته باطاق بازرگانی تهران واصناف وابسته بشهرداری با مسئولین مالیاتی وزارت دارائی بعمل آمد ، اصناف پیشنهادهای جدیدی که ظاهرا براساس مقدورات خود و رعایت امکانات وزارت دارائی بود بوزارت دارائی تسلیم کردند.

یکی از نمایندگان اصناف که در این ملاقات شرکت داشت بخبرنگار ما گفت درجلسه مزبور مسائلی که درزمینه مالیات اصناف مورد اعتراض اصناف بود مطرح گردید مهمترین موضوع که تقریبا مورد اختلاف اساسی فعلی اصناف باوزارت دارائی بشمار میرود . موضوع «حداکثر» رقم مالیاتی است . دراین مورد اصناف تقاضای تعدیل داشتند وبا توجه به امکانات دولت و مقدورات اصناف پیشنهاد این بود که بجای «حداکثر » «حدوسط» ملاك وماخذ قرار گیرد. دراین زمینه قرار شد که موضوع باآقای وزیر دارائی مطرح گردد درصورت تصویب اختلاف دارائی واصناف در زمینه مالیات حل شده تلفن گردد. مابه‌التفاوت هم‌ازلحاظ رقم درآمد برای وزارت دارائی رقم بزرك وقابل توجهی نیست ولی صرف‌نظر کردن ازاین رقم نسبتا کوچك اختلاف بزرگی حل خواهد شد وبیش از ۹۰ هزار نفر که عضو اصناف هستند براساس یك توافق مرضی‌الطرفین مالیات خود راخواهند پرداخت .

دراینصورت برای عمل کرد سال ۱۳۳۹ «حدوسط» ملاك واقع خواهد شد پس‌از آنکه ده درصد به آن اضافه شد مالیات سال ۱۳۴۰

بقیه در صفحه هفدهم

درمیان اخبار مربوط به جنك داخلی :

گولارت به برزیل بازگشت

گولارت گفت من کمونیست نیستم وآنهائیکه مرا متهم میکنند درصدد نابودساختن رژیم دمکراسی در برزیل هستند

* رهبران سیاسی و کنگره برزیل میخواهند گولارت یك رئیس جمهوری تشریفاتی باشد و برای کشور نخست‌وزیر مسئولی تعیین کنند ولی گولارت و طرفداران او با این طرح مخالف هستند

درصفحه ۳

وزیر بازرگانی گفت:

درقبول تضمین‌نامه بانکی تبعیض نمیشود

دستور داده شد درگمرکات بمیزان حد نصاب تضمین نامه بانکی قبول شود

آقای دکتر آموزگار وزیر بازرگانی در مورد اعتراض عده‌ای از تجار و محافل اقتصادی در مورد ضمانت نامه های بانکی و کم‌بودن میزان سهمیه آن توضیحاتی به خبرنگار ماداد .آقای وزیربازرگانی اظهار داشت :

طبق مقررات گمرکی ، کالاهای وارده وثیقه حقوق و عوارض متعلقه بوده و گمرك حق ندارد قبل‌ازوصول کلیه حقوق و عوارض کالارامرخص نماید ولی در سال های گذشته بعنوان مساعدت به بازرگانان موافقت شده بود که درمقابل حقوق وعوارض گمرکی بازرگانان بجای وجه نقد تضمین بانکی بسپارند چون این عمل بر خلاف سیاست اقتصادی دولت بود از اواخر سال گذشته در نظر گرفته شد که به این امر خاتمه داده شود ولی‌برای اینکه یك دفعه انجام چنین تصمیمی در بازار ایجاد اختلال میکرد مقرر شد طبق فورمول ثابتی به نحوی عمل شود که تا ماههای آخر سال جاری قبول ضمانت نامه در مقابل حقوق و عوارض بکلی از بین رفته باشد به‌ن‌نحو که از خرداد ماه سال جاری که ضمانت نامه مجددا پذیرفته میشود صدی ۲۵ نقد وصدی ۵۷ تضمین قبول و به مبلغ نقدی هر ماه ده در صد افزوده و از مبلغ تضمین کاسته می شود بعلاوه برای هر ماه حد نصابی تعیین شده است که چون تا آخر خرداد ماه از تمام مبلغ استفاده و بحد نصاب رسیده بنا بر این پذیرفتن تضمین در ماه های تیر و مرداد بعلت عدم قبول تضمین در فروردین و اردیبهشت و نداشتن وصولی از این بابت مقدور نبود و چون تضمین ها بمدت سه ماه اخذ میگردد و سر رسید وصول ضمانت نامه هائی که در خردادماخذ شده در شهریور ماه جاری خاتمه یافته و وصول میشود بنا بر این دستور داده شد که در شهریور ماه تا حد نصاب تعیین شده تضمین بانکی پذیرفته شود و بهمین نحو نیز عمل شده و میشود . اینکار روی تصمیم کلی دولت بوده ودرباره عموم بازرگانان و شرکتها بدون کوچکترین تبعیضی انجام شده است.

نمایندگان یك سازمان بین‌المللی جوانان

در تهران برای تاسیس اقامتگاه جوانان مذاکره میکنند

امروز اطلاع حاصل شد که سیزده نفر از نمایندگان جوانان سازمان بین‌الملل «اقامتگاه جوانان» برای مذاکره با مقامات ایرانی وارد تهران خواهند شد .

د راین مسافرت جوانان مزبور موضوع تاسیس شعبه سازمان را در ایران مطرح خواهند کرد .

بقیه در صفحه هفدهم

هفته گذشته فیلم فارسی

« فریاد نیمه شب »

درپیشگاه اعلیحضرت همایون شاهنشاهی بمعرض نمایش گذاشته شد

نرخ جدید گوشت رسما اعلام شد

* قیمت یك کیلو گوشت مخلوط ۵۷ ریال است

امروز نرخ جدید گوشت رسما اعلام شد و مقررات جدید آن به دکاکین قصابی ابلاغ گردید بموجب این مقررات یك کیلو گوشت مخلوط باید به ۵۷ ریال فروخته شود منظور ازگوشت مخلوط آنست که از قسمت های مختلفه بدن گوسفند یعنی از ران و سینه و قلوه گاه تشکیل‌شده باشد .

در نرخ جدید این نکته تاکید شده که اصل در فروش گوشت همان تحویل گوشت مخلوط بنرخ ۵۷ ریال بمشتری است و در صورت تمایل خریدار قصاب مجاز است که از گوشت ران و یا سردست و راسته و یا قلوه‌گاه بنرخ تعیین شده گوشت تحویل مشتری بدهد . نرخ یك‌کیلو گوشت ران ۷۱ ریال و سردست و پشت مازو ۵۷ ریال و قلوه‌گاه و دنده ۴۰ ریال تعیین شده است .

بحث وانتقاد دراطراف بودجه سال ۱۳۴۰

درصفحه پنجم وشانزدهم

پتوهای جهان

تیمسار سپهبد آق‌اولی مدیریت کل بانك سپه

انتصاب شایسته وبجای جناب آقای غلامحسین آزرم را بمعاونت بانك‌سپه که از رجال لایق و مطلعین امور اقتصادی می‌باشند نوید مسرت بخشی برای اصلاح و بهبود وضع اقتصاد امروز کشور است صمیمانه تبریك عرض نموده و موفقیت های بیشتری‌را آرزومندیم .

از طرف بازرگانان خیابان اسلامبول
گالوست گالو ـ واغناك شالچیان ـ جهانگیر نهورا ـ منوچهر نهورای ـ فرهاد مختار زاده ـ وازگن پطروسیان

تصفیه خسارت حریق مورخ ۱۸ر۵ر۴۰ گمرك جلفا

بدینوسیله باطلاع بازرگانان محترم میرساند که رسیدگی های شرکت سهامی بیمه ایران در مورد نوع و میزان خسارت و تعداد کالاهای سوخته‌شده و آسیب دیده درگمرك جلفا پایان یافته و اکنون صورت کلیه کالاهای خسارت دیده دربیمه ایران موجود است که رونوشتی ازآن بتمام شرکت‌های بیمه فرستاده خواهدشد.

علیهذا کلیه صاحبان کالای خسارت دیده‌اعلام میگردد که برای دریافت گواهی نامه لازم باداره گمرك جلفا مراجعه و پس از دریافت‌گواهی‌نامه شرکت بیمه‌ایکه کالای خودرا بیمه نموده‌اند برای جبران خسارت مراجعه فرمایند.

درصورتیکه مدت بیمه نامه در شرکت بیمه کننده منقضی شده باشد شرکت سهامی بیمه‌ایران خسارت آنهارا باتوجه باسنادیکه در دست دارند تصفیه مینماید.

۱ـ۳ آ ـ ۱۸۱۴۰

شرکت سهامی بیمه ایران

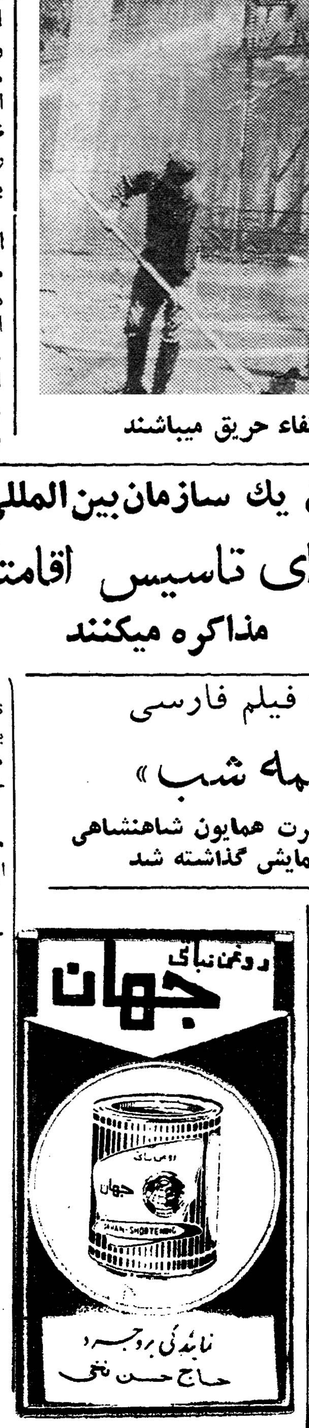

نمایندگی بروجرد
حاج حسن نقی

محصولات نفت سوز کارخانه صنعتی عالی نسب درنمایشگاه بین‌المللی کابل

رجوع بصفحه (۸)

جریان روز

بازهم زیان جنگ

ثمرات تلخ اشغال ایران نه فقط خساراتی‌بود که باقتصاد مملکت وارد آمد ،آبادی وعمران را پشت سر گذاشت وچندین سال مملکت‌را بعقب‌برد ،بلکه از اینها مهمتر ایجاد رخوت در عقاید و تخریب افکار مردم‌بود که بدون شك محصول توسعه نفوذ بیگانگان در این کشوربود که درفاصله شهریور ۲۰ تا ۲۸ مرداد ۳۲ بحد کمال وجود داشت ، هروقت دولتی مقتدر روی‌کار می آمد تحریکات و تبلیغات مستقیم وغیر مستقیم بیگانه تخفیف پیدا می کرد وزمانی که دولت‌های ضعیف روی کار می آمدند تخریب و تهییج مرد م‌بحد اعلای قدرت خود میرسید ، درتمام این مدت نیزاز خرابکاری و اخلال‌و کارشکنی و جلوگیری از هرکار مثبتی خودداری‌نمی کردند تا فساد وبدبختی و بیکاری‌گسترش پیدا کند و راه کمونیزم بین‌الملل باز شود .

تشکیل دو حزب توده کمونیستی یکی از طرف کمونیزم شوروی و دیگری ازناحیه انگلیسها تحفه ای بود که جنك بین‌الملل دوم برای ایران همراه آورد و نتیجه ای بود که از اعمال نفوذ و مداخله بیگانگان در امور داخلی مملکت ما گرفته می‌شد ، این دو رقیب شمال و جنوب هردو سعی می کردند نفوذ خود را در ایران وسعت دهند و از یکدیگر عقب نیفتند وچون‌پس از حادثه شهریور و بهم ریختگی وآشفتگی اوضاع ،تمایلات چپ طرفدار پیدا کرد این دو حریف در صددبرآمدند از این فرصت استفاده‌کنند و افکار مردم‌را بسوی کمونیزم سوق‌دهند، شمالی ها حزب تودهٔ کمونیستی را علم کردند وجنوبی ها هم حزب توده کمونیستی اما رفته رفته دست هردو خوانده شد و دومی‌معروف شد به حزب توده نفتی که مخارج تشکیلاتی و تبلیغاتی آن‌را شرکت نفت انگلیس می پرداخت و دو طرف روزنامه هائ‌ی‌داشتند که باشدت کمونیزم‌را تبلیغ می کردند اما رفته رفته معلوم بود کدام شمالی است وکدام جنوبی نفتی .

این ماجرا ها از دو طر ف‌دامن زده می شد و هد ف‌هردو تخریب وتهییج افکار را بدنبال داشت ولی خیلی زودنفتی ها از قدرت‌افتادند، همینکه دستشان خوانده شدیگرکسی دنبال آنهانرفت و حنایشان رنگی پیدا نکرد ، اما در هر حال وجود داشتند و دست از فعالیت بر نمی داشتند وهدف اصلی این‌بود که اگر کمونیست های‌منتسب بشما لکار مملکت‌را به آنجا کشانند که زمام امور را بدست گیرند انگلیسها هم عقب نمانند ودر حقیقت جنك شمالی و جنوبی در گیرد و هردو در کشور سهم داشته باشند ، همچنانکه این‌بیم و هراس همیشه وجود دارد ، هروقت صحبت از توسعه نفوذ روس ها پیش آید ، صحبت از این ه م‌می شود که انگلیسها راحت نخواهند نشست ، هردو سایه بسایهٔ هم پیش میرفتند و اکنون نیز اگر قدرتی در ادارهٔ امور مملکت نباشد ونفوذ یکی بردیگری غلبه کند همین روش پیش کشیده خواهد شدوانگلیسها هم راحت‌و آسوده‌نخواهندنشست، چنانچه وقتی خروشچف ادعا می کرد که بزودی رژیم ایران عوض می‌شود و مملکت ما بگروه کشور های کمونیست می پیوندد و مقارن همین احوال‌قوای انگلیس برای حفاظت کویت که می‌خواست استقلال خودرا بستاند درکویت متمرکز شد، این شایعه در افواه قوت پیدا کرد که اینها صحنه سازی است ،انگلیسها برای پیش بینی آن روز که اگر کمونیستها بخواهند اوضاع ایران را بر هم ریزند ، آنها هم درآنطرف مرز ایران‌قشون حاضرداشته‌باشند که‌جنوب‌رادراختیار‌بگیرند. بدون تردید این شایعه صحیح نبودوهرگز تمرکزقوای‌انگلیس درکویت باین منظور نبودولی‌این شایعهٔ بی‌اساس نشانه آن است که مردم باین نکته توجه دارند که اگرکمونیستها برامور مسلط شوند ، قیافهٔ شوم جنك شمالی و جنوبی در این مملکت ظاهر خواهد شد زیرا بهمان اندازه که روس ها مایلند به آبهای گرم خلیج‌فارس دست پیدا کنند انگلیسها ها هم نمیخواهندسیادت خود را در خلیج‌فارس و شیخ‌نشین ها از دست بدهند و منابع نفتی خاورمیانه را بخطر اندازند ، شك نیست امریکائیها ه م‌همین سیاست‌را خواهند داشت خاصه اینکه حفظ وصیانت استقلال و تمامیت ایران را ضمن قرارداد هائی تضمین کرده اند ، بدین‌سبب‌اگر حادثه‌ای روی‌میداد جنك داخلی وبرادرکشی ظاهر می شد .

در هرحال تحفهٔ جنك بین‌الملل دوم‌برای ایران تشکیل دو حزب توده کمونیستی شمالی ونفتی‌بود که دومی کم کم‌تحلیل‌رفت ولی‌هیچیك حسن‌نیت نداشتند وجز خرابی و جلوگیری از فعالیت های اقتصادی ورواج فقر و مسکنت و بیکاری ، حاصلی ببار نیاوردند و این‌عوامل کار سقوط مملکت‌را بجای حساس رسانید که اعلیحضرت همایونی‌در نطق تاریخی خود گوشه آی از صحنه های مخوف گذشته را تا جائی که میرفت هستی ایران‌را بباد دهد نشا ن‌دادند .

شاه درباره توسعه نفوذ کمونیست چنین بیان داشتند .

«شکست زمامداران وقت در تمام جبهه‌ها ، آنها راوادار کرد که روزبروز بیشتربه کمونیست ها تسلیم شوند تا جائیکه بر خلاف‌قانون اساسی‌و شعائر ملی خواستند تنها سنگری‌را که حافظ استقلال و تمامیت ارضی این مملکت است یعنی ارتش ایران را که تحت‌فرماندهی من قرار داشت متزلزل کنند تا آخرین سنگر مقاومت راهم تصرف‌کرده باشند ،خوب بخاطر دارم قبل‌از اینکه بدین سنگر دست اندازی کنند و این موضوع بعدا با اسناد و مدارك کامل برای ما روشن شد نفوذ حزب کمونیست توده در ارتش ایران از شهریور ۱۳۲۰که‌قوای بیگانه وارد مملکت ما شد تاسال ۱۳۳۱ به یکصد و ده نفر افسر منحصربود امااز آنموقع که دست اندازی باین سنگر کردند یعنی از ۱۳۳۱ تا ۱۳۳۲ این تعداد به ششصد و چهل‌نفر رسید ، باید گفت که فضل و عنایت کامله الهی بود که مارا از چنین خطر موحشی نجات بخشید زیرا بطوریکه بعدا فهمیدیم حتی در بین افراد گارد شاهنشاهی نیز چند افسر منحرف توده ای داشتند .»

آن روزی که اعلیحضرت از ایرا ن‌خارج‌شدند هیچکس امیدوار به بازگشت پادشاه و خلاصی مملکت از کمونیست ها نبود و استقلال و حاکمیت‌و قومیت ایرانی در معرض خطر حتمی قرار داشت که شاه‌در این‌قسمت آنروز چنین اظهار نظر فرمود :

«باید اذعان کنم که نقشه من و هیچ‌عامل‌دیگردر این جریانات آن اثری‌رانداشته‌است‌که‌قیام مردانه‌وخودبخود مردم‌دلیرو میهن پرست کشور در برداشت که در یکروز وحتی در عرض چند ساعت درسرتاسر مملکت برپا خاستند وباین خیمه‌شب‌بازی خائنانه و مملکت برباد ده خاتمه دادند وآنچه‌در این روزروی داد واقعا به معجزه ای شبیه تر بود ودر تمام دنیا از این قبیل موارد بسیار بندرت می‌توان یافت که‌قلوب مردمی اینطور بهم‌نزدیك باشد که در سرتاسر مملکت همهٔ آنها مثل فرد واحدی تنها تحت تاثیر احساسات وطن پرستانه بدانند که چه‌باید بکنند .»

میگویند توده‌ای ها در حادثه قیام ۲۸ مرداد غافلگیر شدند ، بی‌سروسامان‌وبی دستور ماندند ، سران آنها اختلاف نظری پیداکرده بودند که می‌خواستند نازشستی‌به زمامداران وقت نشان بدهند ولی هرگز فکر نمی‌کردند با چنین قیام بزرگی روبرو شوند والا با نفوذی که در دستگاههای مملکت پیداکرده‌بودند ، خاصه پست‌های حساسی در ادارات انتظامی و ارتش بدست داشتند می‌توانستند پیش‌از آنکه با چنین‌واقعه ای روبرو شوند کلك کار را بکنند و مجال فرصت را از دست قیام کنندگان و دولت وقت بگیرند و در واقع پیشدستی کنند، برمبنای این واقعیات است که حادثه ۲۸ مرداد را به معجزه شبیه می‌کنند ، خاصه پس‌از آنکه تاریخ‌از ۲۸مرداد‌به۲۹ مرداد ۳۲ ورق‌زده شد وصفحه تازه ای گشوده شد ، نظم و آرامش جای آشوب و بلوا و ناامنی وهرج‌و مرج‌را گرفت نامدتی هنوزتوده ای ها امیدوار بودند کاری‌انجا م‌دهند وبایك کودتا براوضاع مسلط شوند ولی با کشف یك گونی اسناد و مدارکی که نقل و انتقال میدادند و بدست‌ادارات انتظامی افتاد تمام نقشه‌ها فاش گردید و بدنبال این کشف مهم ، افسران توده‌ای و شبکه های جاسوسی و دستگاه های تبلیغاتی آنها یکی پس از دیگری بدست قوای انتظامی افتاد و تاروپود سازمانهای مخفی حزب غیر قانونی‌توده درهم پاشید .

نطق تاریخی شاه در میدان دوشان‌تپه این صحنه های وحشتناك را یکبار دیگر در نظر ملت ایران تجدید کرد و خاطرات تلخ گذشتهٔ تاریك‌مملکت‌را بیاد آورد .

درمانگاه خصوصی شبانه روزی نارمك

دارای بخشهای طبی - جراحی - زایمان وزنان - چشم پزشکی- حلق و گوش و بینی - دندانپزشکی ودندانسازی - مسمومین - سوانح و اتفاقات -آثروسل - اکسیژن ترابی- تزریقات و پانسمان (ثابت‌وسیار) واکسیناسیونهای مختلف (مخصوصا فلج اطفال)درکلیه‌ساعات‌شبانه‌روز درخدمت شماست وسیله حمل بیمار درتمام ساعات شب آماده است
چهل‌وشش‌متری غربی تلفن ۹۱۵۵۵
آ-۱۸۹۰۸ ۱-۴

مطب دکتر فضل‌الله معتضدی

بخیابان شاهرضا کوچه فتوحی (مقابل لاله‌زارنو) انتقال یافته ومجددا ازبیماران پذیرائی مینماید.
اوقات پذیرائی ٤تا٦ یاباتعیین وقت قبلی تلفن منزل ۸٦٥٧٥

دکتر یحیی شهردار متخصص جهاز هضم

از بیماران محترم متمنی است که برای مراجعه به مطب ۲٤ ساعت قبل طرف صبح توسط تلفن ۳۷۰۳۵ وقت بگیرند.
خیابان باغ سپهسالار شماره ۱٥٤

کودکستان و دبستان ایران سویس

از تاریخ اول شهریورماه همه روزه ازساعت ده صبح تایك بعدازظهر ثبت‌نام میکند. درسال جاری کلاس ششم این دبستان نیز افتتاح میشود.
آدرس: کاخ جنوبی شماره ٤۱۹ تلفن ٤۳۷٥۲

اصلاحات ارضی در ایران

کتابی‌است مشتمل برتازه ترین اطلاعات و دقیق ترین تحقیقات درباره تقسیم اراضی ، روابط مالك وزارع
بقلم محمد علی عبادی از طبع خارج و درکلیه کتابفروشیهای معتبر بفروش میرسد
مرکز پخش: کتابخانه ابن سینا - تهران
۱-۲ آ-۱۸٦۳۰

دبیرستان امروز

خیابان بهار نرسیده بچهارراه ایرج کوچه سمنان
بسرپرستی محمود ابوالضیاء برای دوره اول ودوره دوم طبیعی وریاضی
همه روزه صبح وعصر ثبت‌نام میکند.
آ-۱۳۹۸۹ ه‌ی‌ددهٔ غض‌مؤوظ

آینده

کودکستان - دبستان - تلفن ٦۷۳۱۳ خیابان کاخ کوی آذر زیر نظر **توران اشتیاقی** متخصص تعلیم و تربیت ازآمریکا همه روزه نام نویسی مینماید.
وسیله ایاب وذهاب آماده است .
۱-۲ آ-۱۳٦۸۷

کودکستان ودبستان
جهان کودك

زیرنظر: هرمز پیشوائی
وباهمکاری جمعی از آزموده ترین معلمین‌ایرانی وامریکائی باجدیدترین برنامه های تربیتی واستفاده از فیلم‌های آموزنده همه روزه صبح وبعدازظهربرای ثبت نام باز است
نشانی: خیابان پهلوی - بالای رادیو سیتی - کوچه فیروزگر- تلفن ٤۳۰۲۳
وسیلهٔ ایاب وذهاب آماده است
آ-۱۲۷٤۹ ۱-۱۲

کلاسهای متفرقه اردیبهشت ماه

آموزشگاه خزائلی برای داوطلبان متفرقه امتحانات اردی‌بهشت‌ماه کلیه کلاسهای سیکل اول ودوم (رشته‌های ادبی ، ریاضی ، طبیعی) که در نیمه دوم شهریورماه افتتاح میشود ثبت‌نام مینماید . داوطلبان عزیز میتوانند هرچه‌زودتر ثبت‌نام‌نمایند تادراولین‌سری کلاسها مشغول‌تحصیل گردند.
نشانی آموزشگاه خزائلی خیابان شاه آباد -کوچه ظهیرالاسلام کلاس بانوان اوائل کوچه - کلاس آقایان اواسط کوچه
۱-۳ آ-۱۸۷۲٤

ششم ریاضی

دبیرستان فردوسی با همکاری دبیران مجرب پایتخت دانش‌آموزان مستعد را جهت **ششم ریاضی می پذیرد** در سایر کلاسها نیزبرای معدودی دانش آموز جا موجوداست
خیابان ساسان -چهارراه نواب- چهل متری‌دبیرستان فردوسی تلفن ٤٥٦۸۳
۱-٥ آ-۱٤۰٦۱

کودکستان ودبستان و
دبیرستان دخترانه مهین

جاده سابق‌شمیران- روبروی باغ صبا- خیابان سلیم - شماره ٦۹ تلفن ۷۰۲۹۹
وسیله رفت وآمد فراهم است
۱-۲ آ-۱۸٦۸۰

دبیرستان بهمنیار

برای کلاسهای چهارم ریاضی وادبی وپنجم وششم ادبی از روز ۱۱شهریور صبحها ثبت‌نام میکند .
آ-۱٤۰۳۳

کودکستان آفرین

ازشهریورماه جهت پذیرفتن وثبت‌نام کودکان‌آماده‌است
خیابان ایرانشهر شمالی خیابان کامیار شماره ۱+۱۲

مژده باهالی داودیه - سه راه ضرابخانه- چالهرز
سازمان فرهنگی

کودکستان سعدی دبستان
باامتیاز رسمی ازوزارت فرهنك - زیرنظر آفاق خزانه
وباهمکاری جمعی ازباسابقه ترین و مبرز ترین‌معلمین متخصص فن‌آموزش و پرورش و بهترین متد تدریس زبان انگلیسی واستفاده از فیلم‌های تربیتی برای دانش آموزان افتتاح همه روزه صبح وعصر آماده ثبت نام است .
نشانی- ایستگاه داودیه محل ثبت سابق قلهك‌وسیله ایاب وذهاب هم آماده است. ۱-٥ آ-۱۳٦۱٥

تقاضای مردم

خبرنگار ما در تفت گزارش میدهد : آقای مهدی اشتری‌رئیس اداره فرهنك تفت برای پیشرفت امور مربوط و توسعه فرهنك این بخش فعالیت زیادی مبذول‌میدارد. اهالی ضمن سپاسگزاری‌ازاقدامات مشارالیه،ازاولیای فرهنك‌شهرستان یزد تقاضا دارند برای افتتاح کلاس ششم‌متوسطه دبیرستان‌اقدام مقتضی بعمل آورند.

یك‌کت باگواهینامه رانندگی وباکیفی محتوی اسناد و شناسنامه بنام سرشار درجاده تهران‌نوگمشده از یابنده تقاضا میشود به تلفنهای شماره ۲٥۲٤٦- ٦۳٥۱۹ اطلاع دهند ومژدگانی خوبی دریافت‌دارند
آ-۱٤۰٦٥ سرشار

هوالباقی

بمناسبت رحلت مرحوم خلد مقام حجت‌الاسلام والمسلمین **آقای میرزا علی اکبر ارسنجانی روح‌الایمان** طاب ثراه که از اعاظم علمای فارس بودند مجلس ترحیمی روز یکشنبه ۲۲ ربیع المولود برابر ۱۲ شهریور ازساعت ده صبح تا ۱۲ در مسجد مجد منعقد می شود انشاءالله قاطبه طبقات محترمین خصوصا آقایان علماء اعلام برای تجلیل و قدردانی از مقام روحانیت و تسلیت ببازماندگان شرکت خواهند فرمود.
العبد محمدالموسوی البهبهانی عفی عنه -الاحقر بهاءالدین نوری - الاحقر هدایت‌الله التقوی شیرازی

با کمال تاسف و تاثرفوت آیت‌الله مرحوم **میرزا علی اکبرارسنجانی**(روح‌الایمان) که از علمای فاضل ودانشمند مورد احترام فارس بودند باطلاع دوستان و آشنایان‌میرساند مجلس ترحیم آنمرحوم در روز یکشنبه دوازدهم شهریور ماه ازساعت ده الی ۱۲ در مسجد مجد منعقد است .
سردار فاخر حکمت - امیرهمایون بوشهری -مهدی صدر زاده - محمد حسین استخر- ابوالحسن رضوی -علی محمد دهقان- امید سالار -عبدالله دشتی - مرتضی حکمت- باقر بوشهری - دکتر معدل -جواد ملك پور -علی قوام - غلامحسین صارمی

بدینوسیله فوت مرحوم **حضرت آیت‌الله آقا میرزا علی اکبر ارسنجانی (روح‌الایمان)** والد محترم جناب آقای روح‌الایمان دبیر کل کمیته ملی المپیك راباطلاع‌کلیه سازمان های مختلف فورزشی و قهرمانان عزیز می رساند و مجلس ختم آنمرحوم ازساعت ۱۰تا ۱۲ روز یکشنبه ۱۲ شهریور ماه در مسجد مجد برقرار م ی‌باشد .
رئیس سازمان‌ومعاون وزارت فرهنك‌سپهبدعمیدی

با نهایت تاسف و تاثرمدرگذشت آیت‌الله مرحوم**آقامیرزا علی اکبر ارسنجانی (روح‌الایمان)** را در شیراز باستحضار اقوام و دوستان و آشنایان میرساندمجلس ترحیم‌آن‌دانشمند ربانی ازساعت ۱۰تا۱۲روز یکشنبه۱۲شهریور ماه در مسجد مجد منعقد است .
احمد روح‌الایمان - محمد علی روح‌الایمان - عبدالمحمد روح‌الایمان -غلامحسین صارمی - عماد صارمی - محمد تقی ابن سجاد - محمود مهیمنی - عباس شعاعی -مهندس‌عبدالله مترجمی -جواد رهبری -جمال معتکف - دکتر حبیب تبرا - سرگرد علیمحمد یثربی .

بانهایت اندوه مرك‌نابهنگام وجانسوز جوان ناکام **اسدالله اولیائی** را باطلاع خویشان و دوستان و آشنایان می رساند .
مجلس ختم مردانه‌روز یکشنبه ۱۲شهریور ساعت ٤ الی ٦بعد ا زظهر در مسجد حاج سید عزیزالله واقع در بازار ومجلس ختم زنانه در همان روزو همان ساعت در منزل حاج علی‌اکبر اولیائی واقع در خیابان ری انتهای آب‌منگول کوچه حسام شماره ۱۷ منعقد است .
الاحقر شیخ بهاءالدین نوری
حاج‌علی‌اصغر اولیائی - حاج علی اکبر اولیائی - حبیب اولیائی - رضا اولیائی - علی اصغر ناصری- محمد تقی رمضانی - اسدالله مظفریان- دکتر صالح عموم - مصطفی اوحدی - حسین مرشدیان - حسن مرشدیان-عبدالله‌اولیائی ناصر اولیائی
آ-۱۸۸٦۲
بعموم‌بازماندگان آنمرحوم مصیبت‌وارده‌را تسلیت می دهیم

بانهایت تاثر فوت آقای **زین‌العابدین مفتون** پدر و بزر گ‌خاندان مفتون‌را باطلاع اقوام و دوستان میرساند بنابوصیت‌آنمرحوم‌هزینه مجالس ختم بمصرف امورخیریه خواهد رسید .
حسن مفتون-یدالله مفتون - کبری اردکانی (مفتون) محمود اردکانی
آ-۱٤۰۱۷
بعموم‌بازماندگان‌آنمرحوم مصیبت وارده‌را تسلیت می‌دهیم

چون روزیکشنبه ۱۲شهریور مصادف با چهلمین شب درگذشت مرحوم **حاج آقا علی نواب کاشانی** رئیس اتحادیه صنف قهوه‌چی می‌باشد مجلس تذکری از طرف خانواده آن مرحوم ازساعت ۷ و نیم الی ۹ بعد از ظهر در مسجد سراج- الملك خیابان امیر کبیر منعقد می باشد از دوستان و اقوام محترم تقاضا می شود با تشریف فرمائی خود روح آنمرحوم را شاد فرمایند .
از طرف خانواده نواب کاشانی

عرض تشکر

ازسروران‌گرام- افسران محترم و دوستان عزیزی‌که در واقعه مولمه مرك‌نابهنگام فرزند ناکام**منصورپورجوان** حضورا - کتبا یاوسیله روزنامه ابراز لطف فرموده و تسلیت گفته اند صمیمانه سپاسگذار و چنانچه به‌واسطه تالمات روحی در بازدید یا ارسال پاسخ‌قصوری‌شده بدین وسیله معذرت خواسته و سلامتی و موفقیت همگی را از پروردگار توانا خواهانم .
هسرگرد حسین‌پورجوان

اظهار تشکر

بدینوسیله از کلیه اقوام ودوستان و آشنایانیکه در مراسم تشییع جنازه ومجالس ترحیم‌و هفته چه حضورا و یا بوسیله نامه وتلگراف در فوت مرحوم **سید حسن معینی** اظهار همدردی فرمود ه‌اند صمیمانه سپاسگزار و چنانچه بعلت تالمات روحی‌تاخیری در شرفیابی‌وعرض‌تشکرحضوری حاصل‌گردد پوزش می طلبیم .
خانواده معینی

خانواده های **زاوش - ایلخانی - ایلخان بختیاری -ملکمی کردستانی -علی اصغر معینیان -عباس دولتشاهی- شمس- معزی -اشرفی - احمدی -سرکاری -پرچم**
با کمال تاسف درگذشت شادروان**فروغ عالم** همسر آقای علی زاوش را باطلاع خویشاوندان و دوستان میرساند بنابروصیت آنمرحومه هزینه مجلس فاتحه مردانه بمصرف امور خیریه خواهد رسید مجلس فاتحه زنانه روز دوشنبه سیزدهم شهریور ماه ازساعت پنج تا هفت بعد از ظهر در منزل جناب آقای عباس دولتشاهی برقرار خواهد بود .
نشانی خیابان ایرانشهر - کوچه مهزاد پلاك شماره ۲۰ وصل بپانسیون لوزان
آ-۱۳۹۸۷ ۱-۲
بعموم‌بازماندگان آنمرحومه مصیبت‌وارده‌را تسلیت می دهیم

کل نفس ذائقة‌الموت

بانهایت تاثرو تاسف فوت پدر عزیزمان **علی اکبردولو** را باطلاع کلیه خویشان و دوستان و آشنایان میرساند مجلس ختم م‌مردانه آنمرحوم روزیکشنبه ۱۲ شهریور ماه در مسجد فخرالدوله ازساعت ٤الی ٦بعد از ظهر منعقد ومجلس ختم م‌زنانه در همانروز و همان ساعت در منزل‌آن مرحوم‌واقع در خیابان وحیدیه ایستگاه تسلیحات برقرار می باشد .
احمد دولو- محمد دولو -اسمعیل‌دولو- ابراهیم‌دولو غلامحسین دولو
آ-۱۳۹۹۷
بعموم‌بازماندگان‌آنمرحوم مصیبت وارده‌را تسلیت می‌دهیم

روز یکشنبه ۱۲شهریور مصادف با سالگرد فرزند ناکامم ستوان‌یکم **مهندس عباس مشیری** می باشد هزینه مجلس یادبود از نظرشادمانی روح آن مرحوم بین مستمندان تقسیم گردید .
نیمتاج مشیری

آگهی های تسلیت

بانهایت تاسف مصیبت‌وارده بخاندان محترم رکنی‌را بعموم خانواده رکنی بویژه تیمسار سرلشگر رکنی‌تسلیت عرض می کنم .
سرهنك دوم بنی‌صدر

با کمال تاسف مصیبت‌وارده را بخانواده های محترم روانفر، و ایجاد مقصودی صمیمانه تسلیت عرض می نماید.
آ-۱۸۹۰۲ **وحید طباطبائی**

فوت‌مرحومه مغفوره بانوشمس‌الملوك رکنی موجب تاسف‌و تاثر کلیه‌اعضای‌انجمن‌همکاری خانه‌ومدرسه دبیرستان شهرزادگردید.این مصیبت را بعموم‌بازماندگان‌آنمرحومه **بویژه تیمسار معظم سرلشکر منوچهر رکنی وجناب آقای عزت‌اله‌والا** تسلیت عرض می‌نمایند.
انجمن همکاری خانه ومدرسه‌دبیرستان‌شهرزاد

بقیه آگهیهای ترحیم و تسلیت‌درصفحه ۱۷

شوروی یك بمب اتمی اسرار آمیز منفجر کرد

واشنگتن - یونایتدپرس - رویتر آسوشیتدپرس - خبرگزاری آلمان خبرگزاری فرانسه - روسیه آزمایش های اتمی خودرا باانفجار یك بمب اتمی در بالای جو زمین در آسیای مرکزی آغاز کرد.

این انفجار بلافاصله توسط دستگاه های مخصوص امریکا ثبت وبکاخ سفید گزارش داده شد . «آندریو هجر» معاون سخنگوی مطبوعاتی کاخ سفید طی اعلامیه‌ای خبرانفجار را باطلاع جهانیان رسانید .

وی گفت بمب توسط یك موشك برد متوسط بفضا برده شده است بمب مذکور ازنوع بمبهای کوچکتر ازمگاتن (یك میلیون تن «تی.ان.تی») بوده ولی بمراتب از اولین بمب اتمی که در «هیروشیما» منفجر شد بزرگتر بوده است .

قبل‌از انتشار این اعلامیه کندی باآرتور دین‌ومك کلوی مشاوران خلع سلاح خود و ۱۸ تن مشاورین دیگر درباب تجدید آزمایش‌های اتمی از طرف روسیه شوروی گفتگو کرد.

دراعلامیه کاخ سفید که از طرف «آندریوهجر» قرائت شده اشاره کرده‌اند که این آزمایش درناحیه «سمی‌پالاتینسکی» انجام گرفته‌است امادر خود مسکو در مورد انجام‌این آزمایش خبری منتشر نشده و مقامات رسمی و جراید درباب آن سکوت کرده‌اند .

از مدتها قبل

درلندن یك سخنگوی وزارت خارجه انگلیس اعلام کرد که مقدمات این آزمایش از مدتهاقبل فراهم شده بود واین نشان‌میدهدکه روسها هنگام مذاکره‌درژنوپیرامون قطع آزمایشهای اتمی‌هدفشان‌اغفال غرب بوده است و باطنا مایل به توافق نظر نبوده‌اند .

این سخنگو اظهار داشت اقدام روسها نشان دادکه آنها دنیا را فریب میدادند . انجام‌آزمایش‌روس ها دربالای جوزمین جان مردمان .آسیا راتهدید میکند و خاکستر اتمی باران بیماری‌ومرك را برزمین میریزد.

یك مرکز تحقیقات زمین‌شناسی ایتالیا نیز آثار انفجار بزرگی را در ۷۰۰۰ کیلومتری جناح شرقی خود ثبت‌کرده است . ظاهرا این انفجار در زیر زمین انجام گرفته‌و در نواحی دشت «گبی» درمغولستان خارجی روی داده است .

دکتر بنداندی رئیس موسسه ایتالیائی اعلام کرد باحتمال قوی انفجار ثبت‌شده یك انفجار اتمی است .

جنك اتمی

سیاسیون غرب در مسکو معتقدند که‌هدف خروشچف از تجدید آزمایش‌های اتمی آن است که به غرب بفهماند دربرلن هرپافشاری بجنك اتمی منجر میشود و روسیه از اقدام به‌جنك اتمی برسر برلن بیمی ندارد .

بنظر این محافل خروشچف‌خطر رنجانیدن بیطرفها را خریده‌است تابتواند در برلن غرب را زیرفشار شدیدتری قرار دهد.

ناظرین نظامی غرب در مسکو نیز معتقدند که دانشمندان روسی سلاحهای اتمی تازه‌ای دارند که‌می خواهند آزمایش کنند واز مدتها قبل ضمن ادامهٔ مذاکرات اتمی ژنو مقدمات آزمایشهای خودراتهیه کرده‌اند. بقیه در صفحه چهارم

«گولارت» به‌برزیل باز گشت

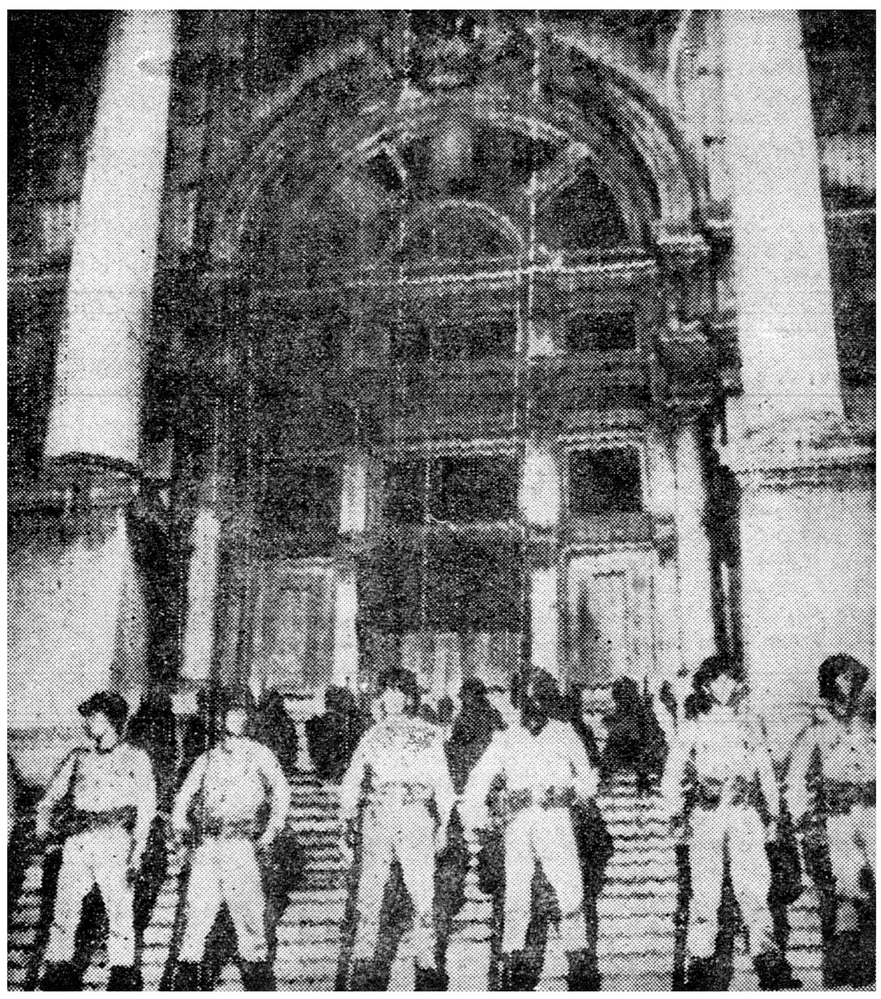

قصر کفیل ریاست جمهوری برزیل توسط‌قوای مسلح‌محافظت میشود.

پورتوآلگر - یونایتدپرس - که مرامنامه‌به‌کمونیست‌بودن‌میکنند گزارش های تائیدنشده جنك هائی که در صدد از بین‌بردن‌رژیم‌دمکراتیك برزیل می‌باشند .گولارت بعد از تشکیل کنفرانس مطبوعاتی خود در لیماازراه اوروگوئه‌رهسپار ایالات جنوبی برزیل گردید .

وی گفت که ریاست جمهوری حق‌ه‌ناست زیرا قانون اساسی برزیل چنین حکم میکند .دولتی که تحت ریاست من در برزیل تشکیل خواهد گردید دولت قانون اساسی خواهد بود و بنابراین بجای آنکه به‌دسته مخصوصی تعلق داشته‌باشد به‌همه مردم برزیل تعلق خواهد داشت .

رئیس جمهوری تشریفاتی

ریودوژانیرو - سلسوپکانها - فرماندار ایالت ریودو ژانیروامروز اظهار داشت که با وزیر جنك و فرماندهان نیرو های دریائی وهوائی برزیل مذاکره نموده آنها اظهار داشته‌اند که آماده‌اند تا در صورتی که گولارت طبق نظر آنها یك‌رژیم شبیه رژیم های اروپای غربی در برزیل‌تشکیل دهدباریاست‌جمهوری وی موافقت نمایند و باین ترتیب بحران برزیل پایان یابد .

ناظران سیاسی اظهار داشته‌اند که گولارت این راه حل رانخواهد پذیرفت . اما پارلمان برزیل نیز نظر جدید ارتشیها را تصویب کرده است که بموجب آن گولارت ریاست جمهوری را بطور تشریفاتی اداره خواهد کرد و یك نخست وزیر منصوب مجلسین امور را اداره‌می کند .

ارتشیها تاکید میکنند که در شرایط حاضر اشتغال گولارت به مقام ریاست جمهوری موجب بروز هرج و مرج و جنك داخلی‌خواهد کردید.

دیتسب فرمانداران ده ایالت‌بزرك برزیل با یکدیگر ملاقات کردندو در مذاکرات خود با راه حلی که‌از طرف فرماندار ریودوژانیرو پیشنهاد شده به تصویب پارلمان رسیده است موافقت نمودند.

ارتش آماده جنك شد

امروز گزارش رسید که چند واحد نیروی دریائی‌برزیل و ۱۵۰۰ چترباز در نواحی جنوب برزیل‌بحال آماده‌باش در آمده‌اند تا در صورت لزوم باطرفداران گولارت واردجنك شوند .

اما سخنگوی‌نیروی دریائی‌برزیل امروز اظهار داشت که خبر مذکور بی اساس است . بموجب پاره‌ای گزارش های تائیدنشده جنك هائی نیز در جنوب برزیل بین طرفداران گولارت و ارتش برزیل در گرفته بود اما دولت برزیل امروز این گزارشها را تکذیب کرد.

طبق گزارش های دیگر اکنون کنگره و سنای برزیل درفعالیت هستند تا با دادن تغییراتی درقانون اساسی وظایف رئیس‌جمهور رامانند کشور های اروپای غربی تا حدود وظایف تشریفاتی تقلیل دهند و از قدرت وسیع مقام ریاست جمهوری بکاهند.

بر همین گزارش ها گفته شده‌که باحتمال زیاد گولارت با پذیرفتن مقام ریاست جمهوری طبق شرایط مذکور مخالفت خواهد کرد .

اعتصاب کارگران

سائوپولو - فرناندز دوس‌سانتوس رئیس اتحادیه نیرومند کارگران راه آهن برزیل امروز اخطار کرد که هرگاه یك رژیم دیکتاتوری در برزیل روی کار آید اعضای‌این اتحادیه‌دست‌باعتصاب عمومی‌خواهند زد تا قانون اساسی برزیل راحفظ کنند.

وی که در برابر چهار هزار نفر کارگر راه های آهن برزیل‌سخن میگفت اظها رداشت که تدارك جریان‌موفقیت آمیز این‌اعتصاب از هم اکنون فراهم شده است.

برزیل مخالف‌کمونیسم است

پورتوآلگر - لئونل بریزولافرماندار ایالت پورتوآلگر واقع در جنوب‌برزیل امروز از سربازان، ملوانان و خلبانان برزیلی دعوت کرد تا دستور هائی را که ازطرف فرماندهان آنهابرای‌تارومار کردن برادرانشان و طرفداران ریاست جمهوری گولارت صادر میشود اجرا ننمایند .

وی از کارگران ریودوژانیرو - سائوپولو و دیگر شهر های بزرك برزیل دعوت کرد تا در صورت حمله نیرو های ارتجاعی به نیرو های طرفدار آزادی دست باعتصاب عمومی بزنند.

بریزولا گفت دشمنان ما را متهم میکنند که کمونیسم عنصر اصلی قانون اساسی و رئیس جمهوری جنبش بزرك ملت برزیل برای حراست گولارت‌است .

اما ملت برزیل نه آیات کتاب کمونیسم را قبول دارد و نه از کتاب آئین سرمایه‌داری که آمریکا درراس آن است الهام میگیرد .

جنك ملت برزیل علیه کسانی‌است که به دشمنی با قانون اساسی کمر بسته‌اند و می‌خواهند ملت برزیل را زیر حکومت دیکتاتورها اسیر کنند .

بریزولا گفت که فرماندهان نظامی برزیل قصد داشتند با یك کودتا زمام امور را در دست گیرند اما آنها درك کردند که در برزیل نیرو های کافی برای مقاومت در برابر کودتاچیان‌وجود دارد .

ارتش عظیم نیرو های آزادی ملت برزیل اکنون آماده است تابادشمنان دست و پنجه نرم کند . معذلك تیراول را ما شلیك نخواهیم کرد بلکه تا آنجا که ممکن باشد از برادرکشی پرهیز خواهیم نمود .

محاصره پورتو آلگر

ریودوژانیر - خبرگزاری رسمی برزیل امروز گزارش داد که طبق فرمان ستاد نیروی دریائی سواحل ریوگراند دوسول محاصره شده و نیروی دریائی برزیل آماده است تا در صورت لزوم بانیروی‌شورشی‌طرفدار گولارت معاون ریاست جمهوری‌برزیل وارد جنك شود .

در این گزارش گفته شده که نیروی دریائی در سانتاکاتارینا واقع‌در ۳۰۰ میلی ایالت جنوبی پورتوآلگر که مقر طرفداران گولارت می‌باشد مستقر شده‌اند .

کوبا کمك میکند

هاوانا - فیدل کاسترو نخست‌وزیر کوبا گفت آماده است تا در صورت درخواست گولارت معاون قانونی ریاست جمهوری برزیل نیرو های خود را برای حمایت از مبارزه ملت برزیل علیه دیکتاتور ها به برزیل اعزام دارد .

علت استعفای کادروس

ریودوژانیرو - منابع موثق‌برزیل امروز فاش کردند که کادروس رئیس جمهوری‌مستعفی برزیل‌ضمن وحشت از مخالفان خود - از خطر در گرفتن اعتصابات عمومی نیزبیم داشته است .

در این گزارش گفته شده‌است که کادروس در مدت ۷ ماه‌ریاست جمهوری با مشکلات اقتصادی‌تازه‌ای روبرو شده بود.

مذاکرات نفتی عراق به سه‌هفته دیگر موکول شد

بغداد - آسوشیتد پرس - یونایتد پرس - مذاکرات دولت عراق باشرکت های نفتی غربی به سه هفته دیگر موکول شده‌است .

بیست تن نمایندگان شرکت های نفتی غربی شب گذشته عراق را ترك کردندو به بیروت و لندن رفتند تا باهیئت های مدیره خود پیرامون‌این مسئله مذاکرات بیشتری انجام دهند .

در اعلامیه رسمی دولت عراق ذکر شده‌است که مذاکرات‌پس ازبازگشت نمایندگان شرکت‌های غربی در اواخر سپتامبر به مرحله نهائی خواهدرسید

عراق مایل است محاسبات‌هزینه تولید نفت را زیر نظر داشته باشد وروش قیمت گذاری نفت را تثبیت کند تاوضع درآمد عراق روشن شود.

دولت عراق مایل است مدیران عراقی نیز درهیئت مدیره شرکت‌های نفتی عضویت داشته باشند ومناطق اکتشاف تحت نظارت این دولت‌قرار گیرد. بنظر دولت عراق باید ۲۰ درصد از سرمایه شرکت نفت عراق به آن دولت تعلق داشته باشد .

خوشبینی واحتیاط

درمحافل نفتی لندن تصمیم دولت عراق ونمایندگان شرکتهای نفتی عربی دائر بر موکول شدن دنباله مذاکرات به سه هفته دیگر باخوش بینی آمیخته باحتیاط استقبال شده است .

روزنامه تایمز لندن خاطرنشان‌کرده است که این تصمیم یك موفقیت نسبی بشمار میرود .

در مقاله اساسی تایمزلندن گفته شده که مهم ترین مسئله مذاکرات مذکور در حال حاضر عبارت از درخواست دولت عراق دائر برافزایش سهم این دولت در سرمایه شرکتهای نفتی به میزان ۲۰ در صد کل سرمایه است .

این روزنامه در پایان اظهار نظر کرده‌است که در حال حاضر برای شرکتهای نفتی بعلت کسر درآمد ، دادن امتیازات بیشتری به دولت عراق دشوار است .

روزنامه تایمز مالی اظهار نظرکرده است که در مذاکرات نفتی بغداد مشکلات فراوانی وجود دارد که غلبه برآنها بسیار دشوار است. تایمز مالی پیش بینی کرده‌است که بعلت فشارفوق العاده دولت‌عراق به‌نمایندگان شرکتهای نفتی ممکن است مقتضیات ایجاب کندکه این شرکتها درسیاست وروش خود تجدید نظر نمایند .

بودجه کمك خارجی امریکا تقلیل یافت

* **پرزیدنت کندی شخصا مبارزه برای افزایش‌بودجه کمك خارجی را رهبری میکند**
* **اگر به مبلغ بودجه کمك خارجی افزوده نشود کمك امریکا به هندو پاکستان و برزیل عملی نخواهدبود**

واشنگتن - یونایتدپرس - کمیته مشترك مجلس سنا ونمایندگان امریکا صورت نهائی‌لایحه‌پیشنهادی کمك خارجی را تصویب کرد.

کمیته مذکور ۸۹۶ میلیون دلار از بودجه سال جاری کمك های خارجی کاست وبه‌این ترتیب لایحه کمك‌های خارجی کندی برای‌دومین بارتقلیل یافت .

دوروز پیش نیز کنگره امریکا هنگام‌تصویب لایحه‌بودجه‌سال‌جاری کمك‌های خارجی مبلغ ۵۰۹ میلیون دلار از آن کاسته بود.

بدیهی است که کنگره وسنای امریکا هنوز میتوانند اقلام کاهش یافته فوق‌الذکر را به بودجه برگردانند.

اخطار کردند

امروز وزیران دفاع و خارجه امریکا وآیزنهاور رئیس جمهوری سابق‌امریکا اخطار کردند که کاهش مبلغ قابل ملاحظه‌ای از بودجه کمك های خارجی امریکا بوسیله کمیته‌اختصاصی کنگره‌امنیت جهان آزاد را در برابر تهدید روز افزون کمونیست‌دچارخطر خواهد کرد.

«مك‌نامارا» وزیر دفاع و «دین راسك» وزیر خارجه امریکانامه‌ای به «کلارنس کانون» رئیس کمیته اختصاصی کنگره فرستادند و تاکید نمودند که کاهش مبلغ ۱٫۴ میلیارد دلار از بودجه کمك های خارجی امنیت جهان آزاد راتهدید خواهد کرد.

گفته میشود که کندی رئیس جمهوری امریکا بزودی نطقی‌خواهد کرد وشخصا رهبری مبارزه علیه تقلیل بودجه کمك های خارجی‌را دردست خواهد گرفت.

کمك به هندوستان

مقامات دولت امریکا امروز اظهار داشتند که اگر نظر کمیته اختصاصی کنگره دائر برکاهش بودجه کمك های خارجی عملی شود دولت امریکا قادر نخواهد بودمبالغ کمکی راکه‌به‌پاکستان وهندوستان وبرزیل وعده‌داده بود بپردازد.

مقامات مذکور اضافه کرده‌اند که نه‌تنها کاهش رقم مربوط به کمك به‌ممالك کم‌رشد موجب به خطر افتادن مصالح جهان آزاد در ممالك دوست و ممالك امریکای لاتین خواهد شد بلکه تقلیل‌بودجه کمك‌های نظامی نیز موجب‌خواهد گردید برنامه‌مدرن کردن‌تجهیزات نظامی چین ملی - وکره جنوبی‌نیز دچار توقف گردد.

شوروی پیشنهاد میکند مقر سازمان‌ملل ببرلن منتقل‌شود

مسکو - خبرگزاری فرانسه - محافل مطلع غرب در مسکو خاطر نشان میسازند که شوروی در صدد انتشار اعلامیه‌ایست که طی آن پیشنهاد خواهد کرد مقر سازمان ملل متحد از نیویورك به برلن غربی انتقال پیداکند.

این محافل خاطر نشان می‌سازند که شوروی از این‌پیشنهاد دو منظور دارد یکی کنترل پایتخت سابق آلمان و دیگری بین‌المللی کردن برلن غربی.

این پیشنهاد روز پنجشنبه‌در مذاکراتی که خروشچف با «زیلیاکوس» نماینده‌حزب کارگر انگلستان بعمل آورد مطرح گردید .

هنوز معلوم نیست که متن مذاکرات نخست‌وزیر شوروی با نماینده حزب کارگر انگلستان انتشار میابد یانه .

پاکستان یادداشت افغانستان راردمیکند

کراچی - اسوشیتد پرس - مقامات رسمی اظهار داشته‌اند که دولت پاکستان‌بطور احتمال‌یادداشت افغانستان راکه توسط منظور قادر وزیر امور خارجه افغانستان به پاکستان تسلیم شده‌است ردخواهد کرد.

دولت افغانستان دراین یادداشت از دولت پاکستان تقاضا کرده است که از بستن کنسولگری‌هاو تعطیل موسسات بازرگانی‌افغانستان درخاك خود خودداری کند .

این یادداشت روز چهار شنبه‌در کابل به سفیر پاکستان تسلیم شده‌است .

مقام رسمی گفته است که‌پاسخ دولت پاکستان به این یادداشت در موقع معین فرستاده خواهد شد.

رادیو کابل متن یادداشت را خوانده و بستن کنسولگری های افغانستان را سبب تیرگی روابط‌دو کشور دانسته است .

ایتالیاهم قمر مصنوعی پرتاب میکند

رم - آسوشیتد پرس - کابینه‌ایتالیاطرح های فضائی این کشور را تصویب کرد .

دولت ایتالیا تصمیم دارد ظرف دوسال آینده یك قمر مصنوعی رااز یك پایگاه شناور خود در مدیترانه به‌مدار زمین پرتاب کند.

ایتالیا تاکنون پنج موشك فضائی راکه تا ارتفاع ۱۰۰۰ کیلومتری‌زمین پرتاب‌شده‌اندمورد آزمایش‌قرارداده‌است

این موشك ها را از پایگاه‌دریائی ایتالیا در جزیره ساردنی به فضا پرتاب کرده‌اند .

کویت هم‌وزارت خارجه خواهد داشت

کویت - اول سپتامبر - خبرگزاری فرانسه - دیروز در کویت اعلام شدکه این کشور برای اولین بار در تاریخ حیات سیاسی خود دارای وزیر امور خارجه خواهد شد .

وزارت امور خارجه کویت - را بشیخ سالم‌الصباح فرمانروای کویت تقدیم خواهند داشت .

خارج اداره خواهد کرد . اقدام بعدی دولت کویت در این زمینه عبارت خواهد بود از اعزام سفیر کبیر به پایتختهای مهم جهان . نمایندگان‌دول خارجی در کویت اعتبار نامه های خود

هواپیمائی با ۷۷ سرنشین سقوط کرد

ایلی نویز - یونایتد پرس - یك هواپیمای مسافر بری «کنستولاسیون» با ۷۷ سرنشین خود امروز سقوط‌کرد و انفجار آن بقدری شدید بودکه همه تصور کردند یك بمب اتمی منفجر شده‌است .

همه سرنشینان هواپیما کشته شده‌اند. هواپیما که از فرودگاه شیکاگو بسوی لاس وگاس پرواز میکرد پس از سه دقیقه پرواز سقوط کرد .

کشیك دائم (نوبتی روز)

نینومانفردی
قهرمان کمدی و
مارتیسیو آرنا
جوان اول سینما
این بار دریك فیلم
فوق‌العاده کمدی

کشیك دائم (نوبتی روز)
فیلمی‌که قطعا تاکنون نظیرش تهیه نشده
لمشب
تراس سالن نیاگارا - درایوین
سینما (تهران پارس)

کشیك دائم (نوبتی روز)

برنامه آینده سینماهای
آسیا
سهیلا

VITA
تصحیح اگهی
شماره پلاك آبی موسسه شاداب . نماینده انحصاری کنسرو سازی ویتا که قبلا ۱۴۰ درج گردیده بود.
۱۴۱۰
می باشد. آ-۱۸۸۵۴

درکنفرانس سران کشورهای غیرمتعهد اعلام شد :

خطر جنگ سوم جهان را تهدید میکند

بلگراد ـ خبرگزاری فرانسه ـ آسوشیتدپرس ـ دیروز کنفرانس کشورهای بیطرف در بلگراد افتتاح شد .

۹۶۳ نفر روزنامه نگار که ٦٤۸ نفر آنها از خارج آمده‌اند ازمرکز مطبوعات یوگسلاوی تقاضای شرکت در کنفرانس را کرده‌اند در حالیکه قبلا جا برای ۷۰۰ نفرروزنامه نگار در نظر گرفته شده بود .

مشکل بزرگی که اینك اداره کنندگان کنفرانس با آن روبرو هستندترجمه متن نطق روسای دول است .

بطوریکه بعضی نطق ها با تاخیر زیاد ترجمه و پخش میشود .

کنفرانس با نطق مارشال تیتو که به اعضای هیئت نمایندگی کشور های مختلف خوش آمد گفت افتتاح شد .

مارشال تیتو ضمن بیانات کوتاه خود خاطر نشان ساخت که منظور از تشکیل کنفرانس بلگراد ایجاد نیروی سومی در جهان نیست .

مارشال تیتو گفت شرکت ـ کنندگان در کنفرانس بلگراد وضع وخیم کنونی جهان را که جنگ سرد را توسعه میدهد مورد بررسی قرار داده و امیدوارند طرقی برای رفع مسائل لاینحل جهان پیدا کنند

افزایش تشنج

حبیب بورقیبه رئیس جمهوری تونس طی نطق مفصلی گفت تصمیم یکی از دول بزرگ جهان در ادامه آزمایشهای اتمی تشنج کنونی جهان را افزایش داده و نگرانی بیشتر ملل جهان را موجب شده است .

حبیب بورقیبه افزود براثر فشار افکار عمومی جهان بود که دول بزرگ باستثنای فرانسه آزمایشهای اتمی خود را قطع کردند .

حبیب بورقیبه سپس باختلافات تونس و فرانسه اشاره کرده و گفت تونس عزم راسخ دارد که سرزمین خود را از آخرین مظاهر اشغال خارجی نجات دهد ، و همچنین به علت آزاد شدن ملت برادر خود الجزایر کمك بکند .

بورقیبه افزود : ایجاد یك کمیته مخصوص شامل دول فاقد سلاحهای اتمی مذاکره پیرامون خلع سلاح را تسهیل خواهد کرد و خاطر نشان ساخت چنانچه کشورهای بیطرف در مورد طرح تجدید تشکیلات سازمان ملل موافقت کنند واین طرح در دوره اجلاسیه آینده مجمع عمومی سازمان ملل متحد مورد مطالعه قرار گیرد قدم موثری برداشته‌اند

مسئله استعمار

وی گفت درسازمان ملل متحد باید بین دول بزرگ و کشورهای بیطرف توازنی از لحاظ حق رای وعضویت در ارگانهای مختلف سازمان برقرار شود .

رئیس دولت تونس اظهار داشت که مسئله استعمار در بین دول بزرگ بیش از هر زمان دیگر خطرناك است و باید هرچه زودتر از بین برود زیرا این استعمار است که موجب بحران تشدید شده است .

هیجان مردم آسیا علیه روسیه

امروز دولت ژاپن طی یادداشت شدیداللحنی تجدید آزمایش اتمی روسیه را مورد اعتراض قرارداد .

جراید و احزاب ژاپن عموما نسبت به اقدام جدید خروشچف اظهار نفرت کرده‌اند .

چون احتمال میرود سفارت شوروی مورد حمله مردم قرار گیرد پلیس از هم اکنون آنجا را زیر نظر گرفته است .

حزب سوسیالیست ژاپن که با سیاست خارجی روسیه معمولا موافق است بلافاصله پس از انتشار خبر تجدید آزمایشهای اتمی روسیه جلسهٔ فوق‌العاده‌ای تشکیل داد وطی یك یادداشت رسما ازروسها خواست آزمایشهای خود را تعطیل کنند

در کرهٔ جنوبی و فرمز واندونزی و هندوستان عموم جراید واحزاب علیه اقدام روسها شدیدا اعتراض کرده‌اند .

وزارت خارجهٔ هندوستان طی اعلامیه‌ای مخالفت هندوستان را با آزمایشهای اتمی روسها اعلام کرد

جراید آسیا اقدام «روسها را «فریبکارانه و خائنانه» و نومیدکننده» نامیده‌اند .

بلگراد ـ اعلام تجدید آزمایشهای اتمی از طرف روسیه در حکم مشتی به صورت کنفرانس دول غیرمتعهد در بلگراد فرود آمده‌است .

تاکنون اغلب گروهی از این دول بیش از غرب به شرق اظهار تمایل میکردند اما این اقدام آنها راعلیه بلوك کمونیست برانگیخته است

نهرو نخست وزیر هندوستان که مروج خلع سلاح و مخالف آزمایش های اتمی بود بیش از هرکس از این امرنگران وناراضی است .

باتوجه به پیام دوستانه کندی خطاب به کنفرانس سران دول غیر متعهد در بلگراد میتوان گفت که اقدام روسها ضربت تبلیغاتی سختی علیه آنهاست .

سران دول غیر متعهد سخت خشمگین شده‌اند و در نطقهای روز اول کنفرانس شدیدا از اقدام روس ها انتقاد کرده‌اند .

گفته میشود نهرو حمله را علیه اقدام روسها در کنفرانس آغاز خواهد کرد و رهبری مبارزه علیه تجدید آزمایشهای اتمی رابرعهده خواهد گرفت .

یکی ازسران حاضر در کنفرانس اقدام روسها را خطرناك ودیگری آن را توهین به کنفرانس دول غیرمتعهد نامیده‌است .

مانور دریائی

امروز وزارت دفاع شوروی اعلام کرد که نیرو های دریائی شوروی در ماه سپتامبر تا ۱۵ نوامبر آینده در دریا های «بارنتز» و «کارا» دست بمانور دریائی میزنند .

در اعلامیه‌ای که بدین مناسبت انتشار یافته خاطر نشان شده است که بموجب برنامه های تسلیحات نظامی این مانور ها صورت میگیرد و در آن از سلاحهای مختلف نوین و از جمله واحد های موشکی و هوائی استفاده خواهد شد .

در اعلامیه اضافه شده است وزارت دفاع شوروی قبلا به تمام دارندگان کشتی ها و هواپیما های خارجی اطلاع میدهد مسئول هرگونه صدمه‌ای که در ناحیه مانور به آنها وارد آید نخواهد بود .

ناظرین امور خاطر نشان میسازند که شوروی باحتمال قوی در این مانور دریائی سلاح های اتمی بکار میبرد .

دربازدید خبرنگاران ازاتوبوسرانی خط کرج مدیرعامل شرکت اتوتوکل گفت:

شرکت واحد در این خط ضرر میکند

ساعت ۹ صبح دیروز طبق دعوت قبلی مدیر عامل شرکت اتوتوکل خبرنگاران جراید از دو خط ،خط اتوبوسرانی کرج دیدن کردند.

مدیر عامل شرکت اتو توکل در این بازدید درباره اقدامات شرکت واحد مبنی بر دائر کردن خط اتوبوسرانی کرج توضیحاتی بخبرنگاران داد .

ساعت ۹ صبح دیروز خبرنگاران در میدان ۲٤ اسفند جمع شدند وپس از بازدید از ایستگاه اتوبوسرانی کرج در میدان ۲٤ اسفند ، عازم کرج گردیدند و در مراجعت از ایستگاه خط کرج در میدان گمرك نیز دیدن کردند .

در میدان ۲٤ اسفند اتوبوسهای شرکت اتو توکل در ایستگاه مبدا بترتیب صف کشیده بودند .

این صف تا اول خیابان امیر آباد دنباله داشت .

اتوبوسهای شرکت واحد نیز جلوی اتوبوسهای شرکت توکل درایستگاه میدان ۲٤ اسفند صف کشیده‌بودند.

با ۸ ریال

چند نفر ازکمك‌راننده های‌شرکت واحد در پیاده‌رو ایستاده بودند وبسبك اتوبوسرانی قدیم تهران داد میزدند «کرج با ۸ریال» کمك راننده های مزبور سعی داشتند با داد و فریادراه انداختن مسافران را جلب کنند بین ایستگاه های اتوبوسهای شرکت‌واحد و شرکت اتو توکل فاصله‌ای وجود نداشت و از اینجا رقابت بخوبی دیده میشد .

مدیر عامل شرکت‌اتوتوکل گفت: همانطور که آقایان خبرنگاران جراید ملاحظه‌میفرمایند کمك‌رانندگان شرکت واحد جلوی مسافرانیکه می خواهند سوار اتوبوسهای ما شوند می‌گیرند و چون رئیس خط شرکت واحد از صبح تا شب مقابل ایستگاه ایستاده کمك رانندگان ما جرات نمی‌کنند حرفی بزنند آیا این یك‌رقابت توام بازور نیست ؟ که مسافران رابااین ترتیب دعوت به سوار شدن اتوبوس می‌کنند .

آنطرف میدان

می‌فرمایند که اتوبوسهای‌شرکت‌واحد مدیر عامل شرکت اتو توکل ادامه داد در ایستگاه کرج آقایان‌ملاحظه خالی صف کشیده‌اند وحال آنکه آن طرف میدان تراکم مسافران خط های ٤و۵ و۲۳ و۲۷ شرکت واحد در چند صف طولانی بچشم می‌خورد .

آیا این رقابت غرض آلود نیست و این صحیح است که یك شرکت دولتی بایك شرکت ملی چنین رفتاری را داشته باشد .

صرف میکند

یکی از خبرنگاران از مسافری‌که در اتوبوس شرکت توکل نشسته‌بود سئوال کرد که چرا باوجود اینکه بهای بلیط اتوبوس های شرکت واحد ارزانتر است در این اتوبوس سوار شدید .

مسافر مزبور پاسخ داد . اتوبوس های شرکت واحد خیلی سرعت دارند وبرای منکه با زن و بچه‌ام سوار شده دو ریال گرانتر بلیط خریدن و سالم بمقصد رسیدن صرف میکند .

عابری که از پیاده‌رو میدان می‌گذشت بمیان خبرنگاران آمد و گفت از قول من که از مسافران پرو پا قرص خط ٤ هستم بشرکت واحد بگوئید ترا بخدا از اینکار هادست بردارد و بیاید خط چهار را مرتب کند .

نامبرده سپس بایستگاه خط ٤ اشاره کرد و گفت ببینید چقدرمسافر در ایستگاه ایستاده‌اند و منتظراتوبوس شرکت واحد هستند .

این مردم بیکار نیستند کار دارند که می‌خواهند اتوبوس سوار شوند ، این ظلم است که یکطرف میدان اتوبوس های خالی شرکت برای رفتن بکرج صف کشیده و طرف دیگر مردم در انتظار اتوبوس شاید هم‌همین اتوبوسها بسر میبرند که در شهر بکار خود برسند .

ناظر خطوط

شخصی که خود را افسر ارتش معرفی میکرد گفت من ازروی دقتی که دارم باغلب خطوط شرکت‌واحد نظارت میکنم و خودم هم مسافرخط ۲۷ و شمیران هستم ، اتوبوسهای این خطوط محض رضای خدا یکروز هم مرتب نبود ،قبل ازاینکه شرکت واحدخطااتوبوسرانی کرج را دائر کند نظم این خطوط‌چنگی بدل نمیزد . چه رسد باینکه حالا تعدادی از اتوبوس های این خطوط را هم برداشته‌اند و در خط کرج بکار گمارده‌اند.

در میدان گمرك

به پیشنهاد مدیر عامل شرکت خبرنگاران پس‌از بازدیداز ایستگاه کرج بمیدان گمرك رفتند در این میدان نیز اتوبوس های شرکت واحد جلوی ایستگاه اتوبوس های شرکت اتو توکل صف کشیده بودند در اینجا هم کمك راننده های شرکت واحد با حرارت زیادی نرخ ۸ریال را اعلام میکردند وباین وسیله مسافران را بطرف اتوبوس های شرکت واحد میکشیدند با وجود این مسافرانی که بار همراه داشتند مستقیم بطرف اتوبوس های شرکت اتو توکل میرفتند زیرا اتوبوس های شرکت واحد بعلت نداشتن باربند آنها را سوار نمی کردند .

در قسمتی از ایستگاه میدان گمرك اتوبوس های شرکت‌توکل که بحومه کرج میرفتند بدون معارضه کارکنان شرکت واحد مسافر سوار می کردند .

در اینجا چند نفر از رانندگان‌و کمك رانندگان شرکت اتو توکل دور خبرنگاران جمع شدند و یکی از آنها با لهجه ترکی گفت در روزنامه بنویسید با وجود اینکه شرکت‌واحددراینجاخط‌اتوبوسرانی درست کرد و درآمد شرکت‌توکل تقریبا ازبین رفته باز هم شرکت توکل حقوق ما را مرتب پرداخت میکند ولی آیا انصاف است که اینطور به معیشت ما راننده ها و کمك راننده های شرکت اتوتوکل تجاوز شود . مازن و بچه داریم هر کدام چند سر عائله را نان میدهیم، حالا اگر شرکت واحد استفاده می کرد حرفی‌نداشتیم ولی‌آخر استفاده هم نمیکند ، همه‌اش ضرر است. اینهمه ضرر شرکت واحد در اتوبوسرانی شهر میکندبس‌نیست.

بازدید خبرنگاران از خطوط اتوبوسرانی کرج ساعت یازده‌پایان یافت.

نیروهای جدید امریکا در برلن مستقر شدند

پاریس ـ یونایتدپرس ـ اسوشیتدپرس ـ خبرگزاری آلمان ـ امروز در پاریس اعلام شد که نیرو های ناتو در این ماه تمرین های مخصوصی را در اروپا اجرا خواهند کرد .

قرار است این تمرین ها که برای تعیین میزان قدرت نیرو های هوائی ـ زمینی‌ودریائی ناتو صورت‌خواهد گرفت بین‌روز های ۱۲ تا ۲۵ دسامبر برگزار گردد .

انتشار سند

وزارت خارجه آمریکا امروز برای اولین بار سندی را انتشار داد که بموجب آن دولت شوروی درسال ۱۹٤۷ حقوق غرب‌رابرای رفت و آمد هواپیما های غیر نظامی از دالان هوائی برلن تایید کرده بود .

این مدارك عبارت از متن بیانیه‌ای است که دولت شوروی‌درباره مذاکرات وزیران خارجه چهار دولت بزرك‌شرق و غرب در مسکو که در همان زمان برگزار میشد انتشار داده بود .

افزایش تعداد فراریان

پلیس برلن غربی امروز گزارش داد که از ۱۹ روز پیش تاکنون بعداز بسته شدن راه رفت و آمد دو قسمت برلن ده نفر از اعضای نیرو های‌مسلح آلمان شرقی‌به‌برلن غربی گریخته‌اند. عده‌ای از این اشخاص هنگام فرارمورد تیراندازی ماموران مرزی آلمان شرقی قرار گرفتند اما از خطر مرك گریختند.

مقامات برلن غربی امروز اظهار داشتند که در ماه جاری باوجودممانعت ماموران مرزی آلمان شرقی معذلك تعداد فراریان برلن شرقی به برلن غربی شش هزار نفر بیشتر از تعداد فراریان در ماه ژوئیه گذشته بوده است .

سومین گروه رزمی

امروز ارتش آمریکا بدون آنکه با حادثه‌ای روبرو شود ۲٦۰ سرباز و افسر و ۳۰ کامیون و جیپ را از آلمان غربی به برلن غربی فرستاد .

نیرو های مذکور به سومین گروه رزمی هنك ششم توپخانه آمریکا در برلن غربی ملحق گردیده‌اند .

یادداشت شوروی

سخنگوی وزارت خارجه دانمارك امروز گزارش داد که‌خروشچف‌نخست‌وزیر شوروی یادداشتی برای دولت دانمارك فرستاده‌و متن یادداشت‌بوسیله سفیر روسیه در کپنهاك تسلیم‌دیگر کابینه نخست‌وزیر دانمارك شده است .

خروشچف در یادداشت خود اخطار کرده است که استقرار فرماندهی مشترك دانمارك و آلمان غربی صلح را در دریای بالتیك دچار خطر خواهد کرد .

در بیانیه رسمی دولت دانمارك گفته شده که این دولت تصمیم گرفته‌است از اجرای‌نقشه های یکجانبه برای استقرار فرماندهی مشترك نیرو های دریائی دانمارك و آلمان غربی دربالتیك خودداری نماید .

معذلك دولت دانمارك در آینده نیز طبق تصمیمات و مصالح ناتو در امور سوق‌الجیشی رفتار خواهد کرد .

قدرت جنگی

روزنامه ایزوستیا ارگان دولت شوروی در شماره اخیر خود خطاب به مردم عادی امریکا نوشته است که هرگاه امریکا جرات کند و آتش جنگ سوم‌را روشن نماید ملت امریکا در شعله‌های این‌آتش خواهد سوخت.

این روزنامه از قول محافل ـ اجتماعی هاوانا ـ بوداپست و صوفیه نوشته است که اقدام دولت شوروی در مورد تجدید آزمایش های اتمی مورد تایید آن محافل میباشد .

محافل غربی اظهار میدارند که اکنون روش دستگاه های تبلیغاتی شوروی مبتنی بر نشاندادن قدرت جنگی شوروی میباشد .

رادیو مسکو و مطبوعات روسیه شوروی فراوان دارند تامردم عادی جهان راقانع کنند که ارتش شوروی قادر است تمام نیرو های غربی را در جنگ احتمالی سوم شکست بدهد .

بهانه جنگ سرد

فولبرایت یوکو رئیس جمهوری کنگوی سابق فرانسه امروز از چهار دولت بزرگ شرق و غرب دعوت کرد که کنفرانس سران شرق و غرب رادربرابراویل تشکیل دهندو برای حل مسئله برلن مذاکره نمایند.

وی اظهار داشت که نامه ای برای خروشچف نخست وزیر شوروی ـ ورود آنتونی گیزنگا رئیس ایالت استانلی ویل به بلگراد است

فرحات عباس نخست وزیرپیشین حکومت موقت الجزایر نیز برای شرکت در کنفرانس بیطرفها وارد بلگراد شد .

از حوادث جالب کنفرانس بلگراد آن انهدام جهان است ،عهده‌دارند نخست وزیر برمه تقاضا کردکه فورا آزمایشهای اتمی قطع گردد

گیزنگا وعباس

نوشته و یاد آوری نموده که مسئله برلن نباید بهانه ای برای ادامه‌جنگ سرد قرار گیرد . وی گفت که‌مذاکره تنها راه حل مسئله برلن و هرمسئله بزرگ و کوچك دیگر بین المللی است .

اجازه ندادند

امروز دولتهای امریکا ـ انگلستان و فرانسه به دو هواپیما متعلق به غرب اجازه ندادند تا از دالان هوائی برلن پرواز کنند و سرنشینان خود را به نمایشگاه بین المللی‌لایپزیك برسانند .

شوروی یك بمب اتمی اسرار آمیز منفجر کرد

بقیه از صفحه سوم

«ایزوستیا» ارگان رسمی‌دولت شوروی‌اعلام‌کرد که تجدید آزمایش های اتمی شوروی‌بخاطر آن است‌که از «بازی جنایتکارانه غرب‌با آتش» جلوگیری‌شود .

این‌روزنامه می‌افزاید که «نیرو های متجاوز» ناتو روزبروز برقدرت خود می افزایند و بحران بین‌المللی‌را تشدید می کنند .

بهمین سبب لازم بود آزمایشهای اتمی شوروی تجدید شود و تقلیل ارتش سرخ متوقف گردد تا به امر صلح خدمت شود .»

تعطیل کنفرانس اتمی ژنو

ژنو ـ بدنبا ل‌اعلام تجدید آزمایش اتمی شوروی در کنفرانس قطع آزمایشهای اتمی در ژنو اطلاع‌داده‌شد که «تا اعلام بعدی» کنفرانس تعطیل می شود .

این مطلب از طر ف‌هیئت نمایندگی امریکا اعلام گشت‌و بدنبال آن آرتور دین نماینده اول امریکا به واشنگتن عزیمت کرد تا با کندی وراسك‌وزیر خارجه امریکا گفتگو کند .

قدرت اتمی امریکا

رئیس جمهوری امریکاو دانشمندان اتمی اینکشور اعلام‌کردند که ازسال ها قبل امریکا قادر بود یك بمب‌اتمی با قدر ت‌صد میلیون تن دتی.ان.تی» وبیشتر منفجر کند . اما انفجار چنین بمبی ازنظر نظامی ارزش نداردوعملی نیست . زیرابمب های‌هیدرژنی‌موجود برای تخریب بزرگترین مناطق لازم کافی است و استفاده‌از بمب های بزرگتر برای موجودیت کره زمین خطر دارد .

بدنبال انتشار خبر تجدید آزمایش های‌اتمی‌شوروی اعلامیه‌زیرازطرف کاخ سفید انتشار یافت .

«امروز رئیس جمهوری با اعضاء شورای امنیت ملی و رهبران کنگره ملاقات‌کردتا درباب‌تجدید آزمایشهای اتمی روسیه شوروی گفتگو کند .»

«تشخیص داده شد که اعلامیه شوروی بخصوص بصورت تهدید اتمی در آمده تا در صحنه کنونی بین‌المللی باایجاد ترس‌وبهره برداری کنند .»

«آنچه روسها آزمایش می کند نه فقط سلاح اتمی بلکه اراده و قدرت مقاومت دنیای آزاد در دفاع‌از آزادی است .»

«ریاست جمهوری اطمینان داردکه ذخایراتمی امریکا و قدرت هر یك از سلاحهای اتمی این کشور برای‌دفاع ا زدنیای آزاد و امریکا کافی است.»

«رئیس جمهوری مانند کلیه مردم دنیا از این اقدام روسها ابراز نفرت می کند و از اینکه مذاکرات منع آزمایش های اتمی سرانجام بی‌حاصل شده‌متاسف است.»

عمل ننگین روسیه

آرتوردین نماینده امریکا درمذاکرات اتمی ژنویس از مذاکره با رئیس جمهوری اعلام کرد که «سیاست روسها تهدید انسانیت است ».

وی گفت اکنون دنیا روسها را تقبیح می کند و اگر آنها گمان‌دارند با «تهدید اتمی» دنیا تسلیم خواهد شد اشتباه می کنند .

دنیای آزاد دارای چنان تفوق‌اتمی است که می تواند روسها را به زانو در آورد و به میهای ۲۰ مگاتنی امریکا برای نابودی روسیه کافی است و بمب صدمگاتنی روی کره زمین مصرفی‌ندارد .

وی اشاره کرد که روسها به‌نك‌آور ترین اعمال دست زده اند و ضمن مذاکره با غر به‌مقدمات آزمایش اتمی را فراهم ساخته اند . این‌دروغگوئی‌در تاریخ سابقه ندارد .

آمادگی امریکا وانگلیس

نیومکزیکو سناتور کلیتون‌آندرسون عضو کمیته انرژی اتمی امریکا اعلام کرد که مقامات اتمی امریکا برای تجدید آزمایشهای اتمی آماده اند و درصحرای‌نوادا که مرکزآزمایش سلاحهای کوچك اتمی بود وسائل‌لازم پیوسته آماده کار بوده است .

همینکه رئیس جمهوری دستور تجدید آزمایشها را صادر کند این آزمایشها آغاز خواهند شد .

در انگلستان نیز اعلام شد که «جزیره کریسمس» دراقیانوس آرام ومیدان «مارالینگا» در استرالیا برای تجدید آزمایشهای اتمی انگلیس‌آماده است .

امریکا باید تفوق خودرا حفظ کند

درمجلس سنای امریکاعموم سناتور ها از دولت امریکا خواستند تا فورا آزمایشهای اتمی این کشور تجدید شود تاتفوق امریکا بر روسیه محفوظ بماند .

سناتور «میك مانسفیلد» اعلام‌کرد که روسها ظاهرا طی سالهای گذشته به آزمایشهای پنهانی اتمی دست ـ زده اند .

سیاسیون امریکائی معتقدند که هدف اولیه روسها از تجدید آزمایش اتمی اجرای «آزمایش پادلوف روی سگها» میباشد .

روسها میخواهند عکس‌العمل غرب را به بینند و قدمهای بعدی را در اجرای سیاست خود بردارند .

سابقا که روسها مخالف آزمایشهای اتمی بودند موشك نداشتند و می دانستند که غرب قادر است روسیه را ویران کند ولی روسیه نمیتواند به امریکا حمله برد .

اما امروز موشکهای سنگین‌دارند و قادر به حمله به امریکا هستند

بهر حال مقامات امریکائی در قبال این روش روسها معتقدند که باید هرچه زودتر آزمایشهای این کشور نیز آغاز شود و بخصوص به آزمایش بمبهائی که با موشك حمل میشود اقدام گردد .

امریکائیها میگویندتنها راه استفاده از یك بمب صدمگاتنی انفجار آن در بالای جو است در اثر چنین ـ انفجاری‌درارتفاع ۵۰۰ کیلومتری‌زمین چند ایالت امریکا ممکن است ویران شود و مردم آن بمیرند .

اظهارات وزیر خارجه‌انگلیس

لردهیوم وزیر خارجه انگلیس اعلام کرد خبر تجدید آزمایش های اتمی شوروی تکان دهنده است .

وی اعلام کرد آشکار است که روسها پنهانی آزمایش اتمی انجام میدادند .

وزیر خارجه انگلیس اشاره برد که روسها دنیا را فریب داده بودندو به‌تمایل عمومی‌جهانیان توجه‌نکرده‌اند

در اعلامیه ای که وزیر خارجه انگلیس در برابر مخبرین قرائت کرد گفته شده‌است مسئولیت اقدام‌روس ها با خود آنهاست و هیچ دلیلی‌برای توجیه این اقدام وجود ندارد .

غرب در مذاکرات ژنوآماده حصول توافق برای‌عقد قرار داد قطع‌آزمایش های اتمی بوده است .

اما حال که روسها آزمایشها را به نحو یك جانبه تجدید میکنند غرب چاره ای ندارد جز آنکه نمایندگان خود را از ژنو فرا خواند .

مراکش ـ آخرین واحدهای‌نیروهای مسلح اسپانیا از دو ناحیه اشغالی آن‌کشور درمراکش بنام‌سئوتا ملیله خارج شدند .

مراکش از دولت اسپانیا تقاضاکرده بود که نیرو های خود را که بالغ بر ۱۵۰۰ تن هستند از خاك این کشور خارج کند .

دولت اسپانیا که با دولت مراکش همیشه روابط دوستانه داشته است موافقت خود را با این تقاضا اعلام‌کرد و نیرو های خود را از خاك مراکش خارج ساخت .

تهدید غرب و وادار ساختن دنیای آزاد به تسلیم در موضوع برلن می باشد .

منابع فرانسه میگویند آنها ازابتدا میدانستند که روسها مایل نیستند مذاکرات اتمی موفق شود .

آزمایشهای اتمی روسها ادامه داشت

«ادوارد تلر» مخترع بمب هیدروژنی دانشمند معروف‌امریکائی اعلام کرد که وی اطلاع قطعی دارد که روسها طی سالهای گذشته آزمایش های اتمی خود را ادامه میدادند .

وی گفت امریکا باید فورا آزمایش های اتمی خود را تجدید کند .

وی‌گفت باوجوداین اقدامات آمریکا بروسها درزمینه سلاحهای اتمی‌تفوق دارد .

دکتر «ارنر فون براون» دانشمند معروف موشکی اعلام کرد ساختمان بمب اتمی معادل صد میلیون تن «تی.ان.تی» از طرف روسها عملی نیست و اظهار این مطلب از طرف خروشچف یك‌بلوف بزرك است .

دشمن بشریت

عکس العمل شدیدی نسبت به تجدید آزمایش اتمی و انفجار بمب اتمی از طرف روسها درسراسر جهان بروز کرده‌است .

درلندن چندهزار تن افراد جمعیت مبارزه با سلاحهای اتمی معروف به «بن‌دی‌ـ‌بامرز» بسوی سفارت شوروی رفته و شعارهای ضد روسی باخود میبردند .

پلیس برای جلوگیری از حمله جمعیت به سفارت شوروی مجبور به دخالت شد .

«لرد برتراند راسل» فیلسوف معروف انگلیسی که سالهاست علیه تسلیحات اتمی مبارزه میکند طی بیانیه‌ای‌خروشچف را دشمن بشریت اعلام کرد و گفت تصمیم روسیه تمام دوستان صلح را متاسف ساخته است .

اقدام روسها به تجدید آزمایشهای اتمی سبب تجدید آزمایش اتمی در غرب خواهد شد.

روسها با این اقدام خود نتیجه کلیه کوششهای صلحجویانه رابرباد داده‌اند .

درمجلس عوام انگلیس همسروان رهبر فقید حزب کارگر و گروهی‌از نمایندگان این حزب علیه تصمیم خروشچف سخن گفتند وآن راتقبیح کردند .

آنها گفتند اعتماد دنیا نسبت به روسها بکلی ازمیان رفت در حمله دوم مردم لندن به سفارت شوروی پلیس ۱۳ تن را توقیف کرد.

درنیویورك ۳۰۰ تن در برابر مقر نمایندگی روسیه درسازمان ملل‌متحد تظاهرات شدیدی بعمل آوردند. آنها فریاد میزدند «ماآزمایش اتمی نمی خواهیم!»

دکتر «لینوس پالینك» رهبرمخالفین آزمایشهای اتمی نیز اعلام کرد اقدام روسها بشریت رادچار هراس ساخته است .

اتحادیه اروپائی مبارزه باسلاحهای اتمی طی تلگرافی تجدید آزمایش های اتمی‌را مورد اعتراض قرار داد.

شکایت به سازمان ملل

محافل مطلع سیاسی می گویند که کندی رئیس جمهوری آمریکاتصمیم دارددر جلسه مجمع عمومی سازمان ملل متحد که‌روز ۱۹سپتامبر تشکیل خواهد شد، شرکت کند و روس هارا دربرابر این مجمع جهانی متهم به آزمایش های قاچاقی اتمی کند.

آدلائی استیونسن نماینده‌امریکا درسازمان ملل متحد منتظر دستور کندی است‌تامسئله تجدیدآزمایش های اتمی‌را درسازمان ملل متحد مطرح سازد .

وی گفت : «اقدام خروشچف امید مردمان دوستدار صلح رابرباد داده است .»

یك نماینده هندوستان درسازمان ملل متحد بااشاره‌به تجدیدآزمایش های اتمی از طرف روسیه اظهار داشت تنها چیزی که میتوان گفت آن است که بحران تشدید شده است .

هیجان مردم آسیاعلیه روسیه

امروز دولت ژاپن طی یادداشت شدیداللحنی تجدید آزمایش اتمی روسیه را مورد اعتراض قرارداد .

جراید و احزاب ژاپن عموما نسبت به اقدام جدید خروشچف اظهارنفرت کرده‌اند .

چون احتمال میرود سفارت‌شوروی مورد حمله مردم قرار گیرد پلیس از هم اکنون آنجا را زیر نظرگرفته است .

حزب سوسیالیست ژاپن که با سیاست خارجی روسیه معمولا موافق است بلافاصله پس‌از انتشار خبر تجدید آزمایشهای اتمی‌روسیه جلسهٔ فوق‌العاده‌ای تشکیل داد وطی یك یادداشت رسما ازروسها‌خواست آزمایشهای خود را تعطیل کنند

در کرهٔ جنوبی و فرمز واندونزی و هندوستان عموم جراید واحزاب علیه اقدام روسها شدیدا اعتراض کرده‌اند .

وزارت خارجهٔ هندوستان طی اعلامیه‌ای مخالفت هندوستان را با آزمایشهای اتمی روسها اعلام کرد

جراید آسیا اقدا م«روسها را «فریبکارانه و خائنانه‌و نومیدکننده» نامیده‌اند .

بلگراد ـ اعلام تجدیدآزمایشهای اتمی از طرف روسیه در حکم‌مشتی به صورت کنفرانس دول غیرمتعهد در بلگراد فرود آمده‌است .

تاکنون اغلب گروهی از این‌دول بیش از غرب به شرق اظهار تمایل میکردند اما این اقدام آنها راعلیه

خلاصهٔ اخبار

نیومکزیکو ـ دیروز موشك ضد موشك دو مرحله‌ای «نایك‌زئوس» آمریکا در میدان موشکی وایت‌سند با موفقیت آزمایش شد .

این موشك دارای سوخت جامد است و دارای موتور جدیدی است .

این موشك هم دستگاه هدایت شونده داخلی و هم دستگاه هدایت شونده زمینی دارد .

لندن ـ وزارت امور خارجه بریتانیا اعلام داشت که دولت آلمان غربی موافقت کرده‌است برای‌اجرای طرحهای عمرانی، فانگانیگاوکنیا کمك مالی بدهد .

کویت ـ رادیو کویت اعلام‌داشت بزودی ستاد فرماندهی عرب در این کشور تشکیل میشود و در عرض هفته آینده مقدمات اعزام نیرو های عربی به کویت فراهم میشود .

اردن، عربستان سعودی ، سودان، تونس و جمهوری عربی اعلام داشته‌اند که حاضرند هر لحظه نیرو های خودرا به کویت اعزام دارند .

این واحد ها جانشین سربازان انگلیسی خواهند شد .

کامبرلی ـ انگلستان ـ کنفرانس چهار روزه روسای ستاد کشور های مشترك المنافع انگلیس در دانشکده ستاد انگلیس به پایان رسید .

در این کنفرانس‌دویست افسرنیروی دریائی و هوائی حضور داشتند .

هارولدواتکینسن وزیردفاع انگلستان، ژولیان آوری وزیر نیروی هوائی و دریاسالار ارل موتنباتن رئیس ستاد نیرو های دفاعی‌انگلیس نیزدرکنفرانس شرکت کردند .

در این کنفرانس درباره مسائل فنی تاکتیکی و مسائل دفاع نقاط حساس جهان مذاکراتی بعمل آمد .

مراکش ـ آخرین واحدهای‌نیروهای مسلح اسپانیا از دو ناحیه اشغالی آن‌کشور درمراکش بنام‌سئوتا ملیله خارج شدند .

مراکش از دولت اسپانیا تقاضاکرده بود که نیرو های خود را که بالغ بر ۱۵۰۰ تن هستند از خاك این کشور خارج کند .

دولت اسپانیا که با دولت مراکش همیشه روابط دوستانه داشته است موافقت خود را با این تقاضا اعلام‌کرد و نیرو های خود را از خاك مراکش خارج ساخت .

گیزنگا علیه حکومت مرکزی کنگو قیام کرد

لئوپولدویل ـ آسوشیتد پرس ـ یونایتد پرس ـ رویتر ـ امروز گیزنگا نخست وزیر ایالت استانلی ویل از قبول دعوت سازمان‌ملل ودولت‌مرکزی کنگو برای همکاری با دولت مرکزی لئوپولدویل خودداری کردو بجای آن بین جوانان طرفدار لومومبا که باشعار های ضد غربی در خیابانهای استانلی ویل دست به تظاهرات زده بودند اسلحه پخش نمود .

بنابرگزارش منابع سازمان ملل هنگامیکه نیروهای دولت مرکزی کنگو میخواستند در فرودگاه استانلی ویل مستقر شوند نیروهای سازمان ملل برای‌جلوگیری از حوادث احتمالی شروع به تیراندازی هوائی کردندو یکی‌از سربازان کنگوئی نیز دستگیر شد .

اکنون نیروهای مالآیائی سازمان ملل برای تقویت ۲۰۰۰ نیروی حبشی هسازمان که در استانلی ویل مستقرمی باشند بطرف استانلی ویل درحرکت هستند.

وزیر کشوردولت کنگو امروز با یك هواپیمای سازمان ملل و یکی از ماموران تونسی این سازمان وارد استانلی ویل گردید تابرای آخرین بار جهت متقاعد کردن گیزنگا به همکاری بادولت مرکزی کنگو کوشش کند.

پیام خروشچف

وزیر کشور کنگو در مذاکرات خود باگیزنگا برك برنده‌ای در دست خواهد داشت که عبارت از پیام اخیر خروشچف نخست وزیر شوروی به سیریل آدولا نخست وزیر کنگو می باشد .

خروشچف دراین پیام ضمن اظهار امیدواری برای‌توفیق آدولادراعاده‌اتحاد کنگو ابراز تمایل کرده‌است که‌بین مسکو و لئوپولدویل مناسباتی سیاسی دوستانه برقرار گردد .

آدولا نیز در پاسخ خروشچف‌اظهار داشته است که از پیشنهاد‌خروشچف خوشوقت است .

قطع رابطه باکاتانگا

امروز منابع سازمان ملل گزارش دادند که ممکن است رابطه هیئت نمایندگی این سازمان در کاتانگا با مقامات دولت اخیر الذکر قطع گردد.

منابع سازمان ملل اظهار داشته‌اند که‌البته هیئت نمایندگی سازمان ملل درکاتانگا برای قطع رابطه بامقامات کاتانگا پیشقدم نخواهند گردید بلکه دولت کاتانگا ممکن است دست به چنین اقدامی بزند .

مقامات سازمان ملل متحد از «چومبه» وزیر کشور کاتانگا را خواستند .وی متهم‌شده است که علیه جان ماموربن‌سازمان توطئه کرده‌است . آندره کومرچترباز ۳۷ ساله سابق فرانسوی که‌اصلااهل بلژیك میباشد امروز اظهار داشت که «گادفروید موننگو» وزیر کشور کاتانگا بوی پیشنهاد کرده بود که تادرمقابل دریافت یك رشوه گزاف عده‌ای از ماموران غیر نظامی‌سازمان ملل رادرکاتانگا به‌قتل رساند .

از اطلاعات ۱۳۰۹

پیام آقای نخست وزیر

خطاب بمردم اصفهان

آقای دکتر امینی نخست وزیر هنگام حرکت از اصفهان پیامی باین شرح خطاب بمردم اصفهان فرستادند :

مردم وطن پرست اصفهان ـ که باطبقات مختلف مردم اصفهان خواهران وبرادران ـ قبل ازهر چیز لازم میدانم از احساسات گرم وپر شوری که نسبت باین خدمتگزار ودولت من ابراز داشتید وهمچنین ازمیهمان نوازی شما صمیمانه تشکر کنم .

مسافرت به اصفهان اگرچه کوتاه بود ولی‌برای من ارزش فراوان‌داشت چون دراین توقف کوتاه در اصفهان توانستم ازنزدیك باشما مردم‌شریف ووطن پرست صحبت کنم وازخواست های شماکه اکثرا حقه وقانونی است آگاهی حاصل نمایم درتماسی که باطبقات مختلف مردم اصفهان داشتم این‌نکته برمن روشن ومسلم گردیدکه یك روح همکاری و معاضدت واعتماد بین افراد عادی و سازمان های اداری بوجود آمده که مسلما درپیشرفت امور تاثیربسزائی خواهد داشت برای من مایه‌نهایت خوشوقتی است که‌دیدم و شنیدم مردم استان دهم ازآقای استاندار وسایر ماموران عالیرتبه دولت‌نهایت رضایت را دارند و امیدوارم این هم‌بستگی موجب شودکه مردم فعال وزحمت‌کش اصفهان نیز بیش از پرداختند و بعد از استراحت برای شرکت‌در اجتماع فرهنگیان‌بدبیرستان هراتی رفتند .

در تالار سخنرانی دبیرستان آقای موسوی مدیر کل فرهنگ استان اصفهان خیرمقدم گفت و گزارش‌کار ها و احتیاجات فرهنگی این استان را باستحضار رسانید و تقاضا کرد در اصفهان دانشکدهٔ فنی و صنعتی‌تاسیس گردد .

سپس آقای کلباسی دبیردبیرستان های اصفهان از طرف جامعه دبیران این شهرستان خیرمقدم گفت‌ومطالبی درباره امور فرهنگ این شهرستان بیان داشت .

بقیه درصفحه ۶

گزارش خبرنگار اطلاعات ازاصفهان

نخست وزیر باعضای اطاق بازرگانی اصفهان گفت :

یکی ازهدفهای دولت تعدیل ثروت است

وزیر فرهنك در دبیرستان هراتی گفت:

ازمهرماه‌صدی‌پنجاه‌ترمیم‌حقوق معلمین پرداخت می شود

بموجب گزارش تلفنی خبرنگار ما در اصفهان ساعت چهار بعد از ظهر دیروز آقای دکتر امینی نخست‌وزیر باتفاق آقای درخشش وزیر فرهنك با هواپیما از شیراز به اصفهان وارد شدند .

پس از آنکه آقایان نخست‌وزیر و وزیر فرهنك از هواپیما پیاده شدند دوشیزه خردسالی دسته گلی تقدیم کرد و آقای مهرداد شهردار اصفهان خیرمقدم گفت و مستقبلین را معرفی نمود .

هنگام عبور از مقابل‌صف مستقبلین دوشیزه خردسالی خوش آمد گفت و یکی از فرهنگیان قطعه شعری را که خود سروده بود قرائت کرد .

در مقابل صف کارگران نماینده کارگران طی‌بیاناتی از آقای‌نخست‌وزیر تقاضا نمود بوضع کارخانه های پشمباف و ریسباف که تعطیل شده است رسیدگی نمایند .

آقای نخست‌وزیر و همراهان پس از مراسم معارفه رهسپار استانداری شدند و مدت کوتاهی باستراحت

دومین گروه‌دانشجویان‌هم بامریکارفتند

چندنفر ازدانشجویان که‌در تهران عروسی کرده بودند همسران خود را نیز به آمریکا بردند

تمام دانشجویان از سفر خود بایران خاطره خوش داشتندو میگفتندآرزوداریم هر چه زودتر برای خدمت بایران‌برگردیم

بالاخره پس‌از چندین روز تاخیر گروه دوم دانشجویان ایرانی مقیم آمریکا در ساعت یازده بعدازظهر روز پنجشنبه تهران‌رابه‌قصدامریکا ترك نمودند.

علت تاخیر

همانطور که روز پنجشنبه نوشته بودیم هواپیما درفرودگاه‌فرانکفورت برای تعویض یکی از موتور های خود که خراب شده‌بود توقف‌کرده بود چون شرکت هواپیمائی مذکور یك نمایندگی درآمریکا و یك نمایندگی درفرانکفورت‌دارد.بالاخره پس از تعویض موتورویك پرواز آزمایشی‌ساعت‌هفت‌ونیم بعد ازظهر روزپنجشنبه درفرودگاه مهرآباد بزمین نشست ودر همان ساعت دانشجویان به‌ترتیب بادفتر کمیته دانشجویان تماس گرفتند و ساعت حرکت راسئوال نمودند و به آنها اطلاع داده شد بلافاصله بفرودگاه بروند واز همانموقع به‌بعددسته‌دسته دانشجویان بفرودگاه مهرآبادروی آوردند اگرچه هنوز زیاد مطمئن نبودند که حرکت کنند.

درفرودگاه

درحدود ساعت هشت‌ونیم بعداز ظهر سالن فرودگاه مهرآباد مملو از جمعیتی بود که‌برای بدرقه‌دانش جویان آمده بودند .

هردانشجوئی را عده‌ای‌ازاقوامش درمیان گرفته و بااوگرم رازونیاز بودند.

آنهائیکه ازدواج کردند

۹نفر از دانشجویان از این‌مسافرت حداکثر استفاده را نمودند ودست خالی برنگشتند .

درراس‌این‌عده آقای‌فریدون‌انصاری سرپرست دانشجویان بود .که بی‌سروصدا در اصفهان عروسی کرد وبرای اینکه‌خانمش درامریکا تنهانباشد هفت نفر دیگر از اقوام خود وخانمش را بهمراه برد و در واقع دراین هواپیما ۹ انصاری داشت .

یکی دیگر از دانشجویان بنام آقای‌عدل‌بایکی ازدختران دانشجو

بقیه در صفحه ۱۳

۷۰۰نفر برای کنکور دانشگاه‌اسم‌نوشته‌بودند

یك دوشیزه داوطلب سرامتحان‌حالش بهم‌خورد واورا به بیمارستان بردند

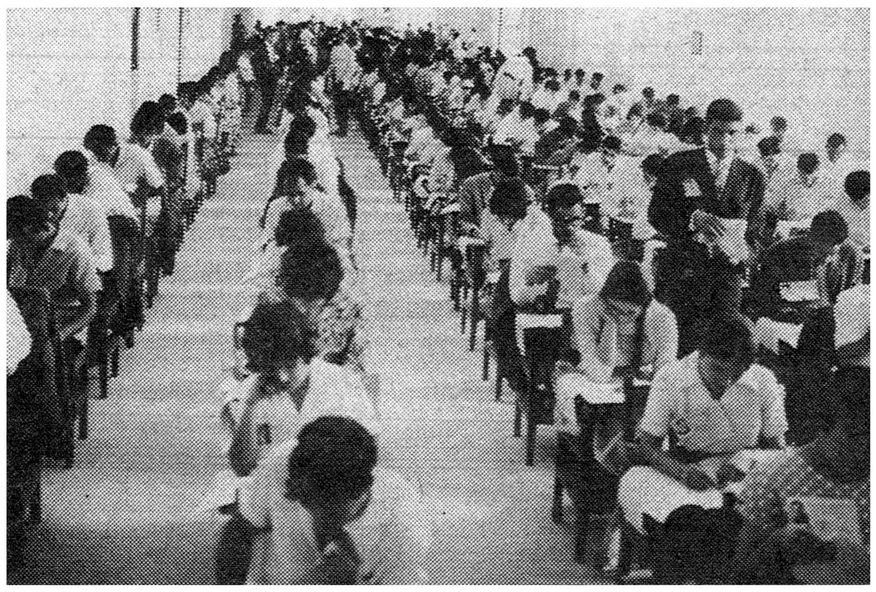

یك عده از شرکت کنندگان در امتحانات کنکور مشترك دانشگاه

صبح روز گذشته کنکور مشترك دانشکده های پزشکی ـ دامپزشکی ـ داروسازی و دندانپزشکی دردانشگاه انجام شد برای شرکت دراین امتحان ۷۰۰ نفر نام نویسی کرده بودند.

از مراسم امتحان مزبور آقایان بهنیا وزیر دارائی ـدکتر فرهادنیس دانشگاه تهران ـ دکتر سیاسی‌رئیس دانشکده ادبیات ـ دکتر فرشاد‌رئیس دانشکده علوم ـدکتر مهدوی رئیس دانشکده کشاورزی ـ دکتر صناعی رئیس و دکتر تسلیمی معاون دانشسرایعالی ـمهندس باقرستوفی مدیر عامل شرکت نفت‌قم دکترمظاهر معاون دانشکده پزشکی و عده‌زیادی از اساتید دانشگاه تهران بازدید کردند .

آقای دکتر فرهاد در مورد کنکور مشترك گفت دانشجوئی که دوره دانشکده‌دندانپزشکی‌را بپایان‌رسانیده میآمد مجددا برای ثبت نام در دانشکده های پزشکی یامشابه آن نا م‌نویسی میکرد ولی بااجرای کنکور باین نحو از این‌عمل جلوگیری شده است رئیس دانشگاه مورد طرح «قول تایم» گفت این‌طرح هنوز بما ابلاغ نشده و در صورت ابلاغ فورا بمرحله عمل درمیآوریم چون طرح کاملا صحیح‌و مفیدی‌است

مرکز کنترل

در قسمت ساختمان نیمه تمام مسجد دانشگاه ده دختر دانشجو با ده تلفن قرار گرفته بودند از این محل تمام جلسات امتحان کنترل میشد و بوسیله بلندگو بتمام آنها دستورات لازم داده می‌شد تمام دانشکده ها در راس ساعت‌ده دقیقه به ساعت نه شروع کردند ومرتبا وقت اعلام وتست ها تعویض میگردید تا اینکه جلسه در ساعت ده دقیقه به دوازده خاتمه یافت . تشکیل مرکز کنترل عمل کاملا مفیدی بود وبقول آقای‌دکتر فرهاد اولین استفاده‌رسمی از مسجد دانشگاه بعنوان مرکزکنترل بعمل آمد.

ضمنا در همین محل آقای دکتر زاهدی باتفاق دو پزشکیار و یك آمبولانس و سایر وسایل لازم آماده بودند تا اگر حادثه ای بوقوع‌پیوست و دانشجوئی در حین امتحان‌ناراحتی پیدا کرد مداوا کنند .

شوك قلبی

در طی انجام امتحان ۵نفر بیماری های جزئی مانند خون آمدن ازبینی و غیره پیدا کردند که‌بلا فاصله‌مداوا گردیدند .

ولی در ساعت ده ناگهان بیکی از دختران شرکت کننده که در سالن دانشکده فنی قرار داشت‌بنام منیژه ابراهیمی شوك قلبی دست داد و نبضش از کار افتاد و قلبش بنحو خطرناکی میزد بلا فاصله آقای دکتر زاهدی ازوی معاینه بعمل‌آورد وسپس اورابا آمبولانس به‌بیمارستان پهلوی اعزام داشتندآقای دکترمظاهر نیز برای اطلاع از حال وی بمحل بیمارستان رفت .

آخرین خبری که آوردند این بود که حالش قدری بهتر شده‌است آقای دکتر زاهدی گفت بیماری وی‌نزدیك به سنکوب میباشد و حتما سابقه بیماری قبلی داشته است .

لیوان کاغذی

بتعداد شرکت کنندگان لیوان کاغذی تهیه شده و در مقابل هر صندلی گذاشته شده بود و درحین امتحان بآنها آب خنك میدادند آقای

بقیه در صفحه ۱۳

بازدید دبیران زبان‌انگلیسی ازموسسه‌اطلاعات

دبیران زبان انگلیسی که صبح امروزعازم امریکا شدند نمایشگاههائی از نشریات اطلاعات در آنکشور ترتیب می‌دهند

ازراست بچپ آقایان منوچهر کاشف ـ منصور حاتمی ـ حمید منصوری ـبانو اقدس اخوان ـ آقایان هادی هوشیار ـمحسن سلطانی

دو روز قبل شش نفر ازدبیران زبان انگلیسی که از محل برنامه ـ فولبرایت صبح امروز بمنظور مطالعه و بازدید تاسیسات فرهنگی امریکا عازم آنکشور شدند ازموسسه‌اطلاعات دیدن کردند در این دیدار تاسیسات مختلف فنی‌و تحریری موسسه‌اطلاعات مورد توجه قرار گرفت و هر یك از دبیران زبان‌تعدادی ازنشریات مختلف موسسه را با خود همراه برندند تا در دانشگاههای امریکا برای شناسائی پیشرفت تکنیك چاپ و مطبوعات در ایران بمعرض نمایش بگذارند

اسامی دبیران زبان انگلیسی که امروز صبح عازم امریکا شدند ازاین قرار است .

بانو اقدس‌اخوان لیل آبادی دبیر دبیرستان مراغه

منصور خاتمی دبیر دبیرستان مشهد

منوچهر کاشف دبیر ـدبیرستان شیراز .

محسن سلطانی عربشاهی دبیر ـ دبیرستان سمنان

حمید منصوری دبیر دبیرستان میاندوآب

هادی هوشیار دبیر دبیرستان ـ همدان

دبیران مزبور پس از بازدید از کلیه قسمت های موسسه اطلاعات پیشرفت هائی را که حاصل شده بود مورد تحسین قرار داده و گفتند ما هیچگاه تصور نمیکردیم که در کشور ما تا این‌اندازه یك موسسه‌مطبوعاتی ترقی کرده باشد .

دعوت از دانشجویان

فردا جلسه کرسی‌آزاد دانشجو تشکیل میشود

کمیته موقت دانشجویان که برای اداره جلسات کرسی آزاد دانشجو تشکیل شده است بدینوسیله باطلاع عموم دانشجویان‌علاقمند میرساند که ساعت ۷ بعد از ظهر فردا جلسه کرسی آزاد دانشجو در محل باشگاه اطلاعات واقع در خیابان ثریا بین ویلا و فیشرآباد (انجمن دوشیزگان و بانوان) تشکیل میشود .

در این جلسه دانشجویان پیرامون مسائل دانشگاهی و همچنین مسائل روز آزادانه صحبت خواهند کرد و نظریات آنان در روزنامه اطلاعات منعکس خواهد شد .

برای ورود بجلسه کارت دانشجوئی لازم است ساعت تشکیل جلسه ۷۰بعد از ظهر و ختم جلسه ۸ وسی دقیقه‌خواهدبود.

آقای نخست وزیر در دانشکده ادبیات اصفهان گفت :

منفی‌بافی برای مملکت ما یك سم‌مهلك‌است

ایرادگرفتن و انتقادکردن‌کار خیلی‌سهلی‌است اما کارمثبت کردن زحمت می خواهد

آقای نخست وزیر عصر روز پنج شنبه پس از بازدید از دبیرستان هراتی و بیمارستان خورشید در دانشکده ادبیات اصفهان حضور یافت و در اجتماع‌استادان ودانشجویان مطالبی بشرح زیر ایراد نمود :

خانمها و آقایان محترم ـ دانشجویان عزیز

بنده در بازدید موسسات فرهنگی بطور کلی و بخصوص موسسات دانشگاه دچار دو حس متضاد می شوم یکی شعف وغرورو یکی تاثر . شعف و غرور از این جهت که بحمدالله حس میکنم که در قسمت فرهنك توسعه دانش‌قدم های خیلی بزرگی برداشته شده و داشتن استادانی با تجربه‌ودانشمند حقیقتا غرور ملی ما را تحریك می کند و بالامیبرد و حس شعف و خرسندی ایجاد میکند اما تاثر از اینجهت که وقتی بنده مواجه می شوم باتقاضاهای مشروع فرهنگیان و دانشگاه متاسفانه دستم تهی‌است و نمیتوانم آنطوریکه باید وشاید این توقعات و تقاضا ها را انجام دهم . آقایان مسبوق هستند این دولت متاسفانه وارث یك وضع خیلی پریشانی شده است و ازنظر اقتصادی و مالی البته ما سعی می کنیم انشاءالله این اوضاع آشفته را سرو صورت دهیم و بنده‌مایوس هم نیستم از اینکه در اینکارتوفیق پیدا بکنم ولی‌این مستلزم فرصت و زمان است و مخصوصا باهمت خود افراد مملکت بستگی داردتا ما بتوانیم این دوره بحرانی را به پایان برسانیم توسعه دانشگاه‌ها در ایران از نظر مادی ومعنوی بایستی در سر لوحه اقدامات‌دولت باشد همینطور هم هست برای‌اینکه از نظر مادی ما آنقدر توانائی و قدرت ارزی‌نداریم که‌سالی‌هزاران دانشجو از این مملکت برود ویا بابت آنها ارز داده شود .

آقای‌نخست‌وزیر افزودندآقایان استادان‌و دانشجویان توجه می فرمائید که ما بایستی سعی کنیم دانشجویانی را بخارج بفرستیم که تحصیلات عالیه یا لااقل‌تحصیلات متوسطه خود را در این مملکت تمام کرده باشند و اشخاص‌پخته‌و ورزیده‌ای باشند چون ما بایستی دانشجویانی را بخارج بفرستیم که در رشته های تخصصی و دررشته هائی که‌مادرآن فقیر هستیم تحصیلات خود را تکمیل کنند والا شاگرد جوان فرستادن و بخصوص‌اطفالی که هنوز تربیت و تعلیمشان دراین مملکت بپایه‌ای نرسیده است که احتیاج مملکت را تشخیص‌بدهند نتایج بسیار نامطلوبی عاید ما می کند .

آقایان ملاحظه فرموده‌اند ازاین گروه بیشمار جوانهای ما که به خارج رفته و بر گشته‌اند تعداد خیلی برجسته‌ای هستند که‌تحصیل کرده و درجه اول هستند ودربرابر عده خیلی‌زیادی‌هم آنجانتوانسته‌اند تحصیل بکنند برای اینکه اولا نمی دانند چرا میروند . برنامه‌ای‌ندارند و آنجا هم اشخاصی که بتوانند اینها را راهنمائی بکنند وبالاخره در رشته هائی که مورد احتیاج مملکت هست یا استعدادش را دارند راهنمائی نمایند نتیجه کار این میشود که وقتشان تلف شده و پول مملکت نیز ازبین میرود .

آقای نخست‌وزیر آنگاه گفتند بنده خودم سفیر در امریکابودم ویا مشکل دانشجویان مواجه بودم و متاسفانه از آن تاریخ باین طرف

بقیه در صفحه ۶

پیشگاه‌مبارك‌اعلیحضرت همایون‌شاهنشاه

تحولی که از آغاز تصدی تیمسار سرلشکر نصیری ریاست‌محترم شهربانی کل‌کشور در کلیه ادارات ودوایر شهربانی از جمله دروضع زندانها صورت‌گرفته آنقدرمهم‌وموثر است که شهربانی رابصورت‌یك کانون‌امیدواعتماد عموم مردم درآورده است وزندان تبدیل بیك مرکز تعلیم‌وتربیت گردیده که باوضع سابق‌بهیچوجه قابل مقایسه نیست. دوام موفقیت این‌عده خدمتگزاران صدیق شاهنشاه و میهن‌رادر بسط اصلاحات واجرای منویات مقدس ملوکانه‌ازدرگاه‌خداوند متعال مسئلت داریم .

ازطرف زندانیان قصر ـ جان‌نثاران سرهنك سابق فواجی ـداود خالقی ـ اکبرطاهری ـجهانگیر رضوان ـ هوشنك طاهری ـ علی انگورانی ـ حیدر فضل‌اللهی

آ ـ ۱۳۹۵۵

ویکتورماتیور سوزان هیوارد

دیمتریوس وگلادیاتورها

سینماسکوپ ـ رنگی ـ دوبله

فارسی‌دراستودیومولن‌روژ

بزودی در مولن روژها

آ ـ ۱۸۸۰۶

آگهی دانشسرای عالی

کلیه کسانی که برای شرکت در امتحانات مسابقه ورودی دانشسرای عالی ثبت‌نام نموده‌اند باید ازروز یکشنبه دوازدهم شهریور ماه برای دریافت دفترچه راهنمای امتحانات و تعویض شماره کارت های‌خود بدانشسرای عالی مراجعه نمایند.

دانشسرای عالی

۱ ـ ۲ — آ ـ ۱۸۶۶۶

حفر چاه عمیق

باشرایط مناسب شرکت‌نسبی‌جمشید رعیتی و شرکاء خیابان فردوسی پلاك ۳۲۷ تلفن ۳۴۳۳۳

آ ـ ۱۸۴۸۶

سینما کاپری

مدیر عامل انجمن حمایت کودکان گفت :

روزنهم آبان مولود ولایتعهدروزکودك اعلام شد

ده روز گاردن پارتی در پارك‌شهر بر پا می شود

ساعت ۵ونیم بعدازظهر روزپنجشنبه یك جلسه مصاحبه مطبوعاتی دردفتر آقای دکتر دفتری مدیر عامل انجمن ملی ایرانی حمایت کودکان وابسته به یونیسف تشکیل‌گردید.

در این جلسه آقای دکتر دفتری گفت :

روز کودك

آقایان مسبوق هستیدیکی ازبرنامه هائیکه انجمن حمایت کودکان انجام میدهد برگزاری روز کودك است .

کشورهای راقیه جهان یك روزی را برای این منظور اختصاص داده‌اند .

هدف اول اینکه بوسیله یادبودی که در آن روز بنام روز کودك نامیده میشود اولیای اطفال را متوجه کنند که هر کدام در خانواده اگر صاحب‌اولاد باشند یا در آینده صاحب اولادشوند وجود پر قیمتی در عالم زندگی بطور ودیعه به آنها سپرده شده که بایددر تربیت و پرورش آنها آنطور مراقبت بکنند و آنها را آماده کنند برای فردائی که حتما از امروز ما بایدبهتر باشد . اگر باین مهم هر پدر ومادری توجه داشته باشند یقینا میشودگفت سر اصلی پیشرفت و ترقی هراجتماع شناخته شده و حل شده است .

هدف دوم از برگزاری روز کودك این است که خود این وجود هم به ارزش ذاتی خودش و شخصیتش پی ببرد و بتدریج که بزرك میشود وظائفی که اجتماع بعهده او گذاشته واقف شود و تدریجا طفل خودش را آماده کند برای اینکه در زندگی فردابتواند جائی متناسب با استعداد خودش و انتظار دنیائی که پیش رفته باز کند.

این دو منظور و هدف اصلی است البته نمی‌خواهم وارد تفسیر وجزئیات هر یك از دو فصل مهم تجلیل و برگزاری روز کودك است بشوم .

برای اینکه تفسیر این اصل مارا وادار می‌کند که در امور اجتماعی اخلاقی ، اقتصادی و سیاسی که هر کدام بحث مفصلی دارد واردشویم.

روز کودك بین‌المللی

در دنیا علاوه بر آنکه هرملتی برای خودش روزی را بنام روز کودك اختصاص داده است یك روز کودك بین‌المللی هم هست و هر ساله بر حسب اینکه درعالم کودکان‌ونیازمندی آنها چه مطلبی مهم روز باشد آن موضوع سر فصل منظور خودشان از برگزاری مراسم روز کودك قرار میگیرد .

در اینجا بنده به آقایان عرض کنم به جهتی خوشبختانه و از لحاظی متاسفانه آنچه را که بنظر دنیا برای هدف روز کودك در آن سال بنظر رسید مطلبی است که از دوسال قبل انجمن هم متوجه آن بوده و بخصوص شخص والاحضرت اشرف پهلوی ریاست عالیه انجمن باین‌مطلب خیلی توجه کرده‌اند به قسمی که انجمن هم از آنموقع وجهه همت‌خودش حل همان مشکلی قرار داده که‌امسال مسئله روز کودك است و عبارتست از «کودکان بزهکار» .

پیش‌گیری

آقایان تصدیق میفرمائید چراگفتم متاسفانه . ما همان دردی را که اجتماع امروز دنیا از آن رنج میبرد همان درد را احساس کرده‌ایم . خوشبختانه از آن جهت‌که مبارك کردیم و شروع به پیش گیری‌کردیم واما پیش گیری که ما برای عارضه اجتماع در نظر گرفتیم تعبیه و تهیه محل خاصی بنام آموزشگاه اصلاح اخلاقی یا تربیتی و هنوز اسم‌مشخصی در نظر گرفته نشده بپا کنیم تا از این طریق اولا کودکانیکه بعلل متفاوت روحی مقدمات خفیفی از این قبیل آزار ها در آنها پیدا میشود بشناسیم و آنها را درست کنیم که خودشان و اجتماع ما از مضارآینده‌ای که ممکن است پیش بیاید ایمن بمانند .

دوم آنهائی که در مراحل جلوتری سیر کرده‌اندومرتکب خطایائی‌شده‌اند که مستوجب تنبیه یا جریمه هستند این تنبیه و جریمه بصورت عقوبت یا آزاری واقعا برای آنها تجلی نکند زیرا ما قصد انتقام نداریم تا اینکه این عمل بنوبه خودش موجب پیدایش یك عقده و نقیصه‌ای در طفل باشد بلکه بعکس با اتخاذ تدابیر لازمی‌که منطبق با اصول تربیتی امروز دنیای متمدن باشد رویه‌ای اتخاذ شود تا طفل با سهولت بطرز صحیح وحتی‌المقدور برای همیشه اصلاح گردد بدون آنکه عقده یا حس تلافی در قبال این تنبه برای او بوجود آمده باشد .

این اساس و هدف ما است .

بقیه در صفحه ۶

تیم فوتبال ارتش ایران برنده کاپ ژنرال موسی شد

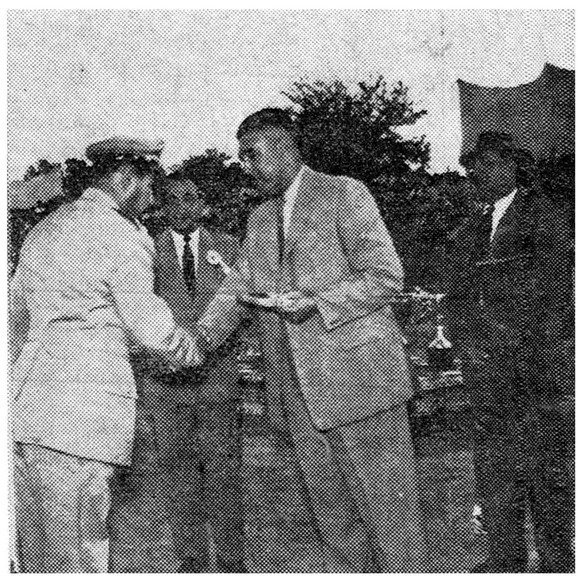

در این عکس ژنرال موسی فرمانده ارتش پاکستان کاپ قهرمانی تیم فوتبال ارتش ایران را بسرپرست تیم سرهنك ایروانی می دهد

همانطور که قبلا اطلاع داده شدتیم فوتبال ارتش ایران در مسابقات ارتش پاکستان شرکت نمود .

دوکاپ از طرف فدراسیون فوتبال بنام کاپهای ژنرال موسی فرمانده نیروی زمینی ارتش پاکستان نامگذاری شده بود که تیم فوتبال ارتش ایران پس از احراز مقام دوم بدریافت یکی‌از کاپها نائل گردید .

در عکس بالا ژنرال موسی ، جوائز قهرمانان فوتبال ایران را بسرکار سرهنك ایروانی سرپرست تیم اهداء مینماید .

بحث‌وانتقاد در اطراف بودجه سال ۱۳۴۰

قسمت دوم

بودجه سال ۱۳۴۰ را سرلشکر ضرغام در کابینه اول آقای مهندس شریف‌امامی با ۹۰میلیون‌تومان‌اضافه درآمد بترتیب فوق‌تنظیم‌نمود ولی مجال تقدیم آن بمجلس نشد .

در کابینه دوم آقای شریف امامی همان بودجه با مطالعات زیاد وجرح وتعدیلاتی وبالاخره با ۱۱۰ میلیون تومان اضافه در آمد بانضمام کلیه بودجه های جزء از طرف آقای‌شعاعی بمجلس شورای ملی تقدیم و پس‌از چندین‌روزوشب بررسی‌که‌درکمیسیون بودجه و سایر کمیسیون های مربوط بمجلس آمده وطی چندین جلسه‌که از صبح‌تا مدتی از شب ادامه داشت درمجلس‌رسیدگی وتصویب‌گردید .

مبنای بودجه مذکور در آمد های واقعی‌سال ۱۳۳۹ باضافه مختصری در بعضی از اقلام بود که اطمینان بوصول آن وجود داشت‌و در موقع تسلیم آن بمجلس اضافه در آمد در حدود ۲۰۰ میلیون تومان بود که‌می بایستی بابت قروض دولت ببانك‌ملی ایران پرداخته شود .ولی درکمیسیون بودجه تغییراتی در اقلام مخارج‌داده شد که اضافه درآمد به ۱۱۰ میلیون ریال تقلیل یافت .

بقیه در صفحه ۱۶

روز نهم آبان مولود ولایتعهد روز کودک اعلام شد

بقیه از صفحه ۵

رسید .

خاندان جلیل سلطنت

من باب نمونه میخواهم عرض کنم در این گاردن پارتی خاندان جلیل سلطنت ،وزراء ، امراء ، اساتید و وجوه مردم این شهر تا حدبسیارزیادی بانجام مهمی که در نظر داریم بما کمك خواهند کرد .

اثر دیگری که در این گاردن پارتی ظاهر خواهد شد ارزش واهمیت کار و خدمت بخصوص برای مردم است از این طریق که بالاترین مقامات عهده‌دار ساده‌ترین کار ها برای کمك بدین هدف خواهند بود تا از این راه ثابت شود همت منشاء قدرت بوده و قدرت مولد و موجد بسیاری از مسائلی است که در حل‌مشکلات ما عامل بسیار موثری خواهد بود .

نمایندگی های خارجی

چون مسئله مهم و بین‌المللی‌است دعوتی از خانمهای نمایندگی های خارج‌ی‌در دربار شاهنشاهی در کاخ والاحضرت اشرف پهلوی بعمل آمد و ضمن توضیح منظور ومطلبی‌که از بر گزاری مراسم روز کودك درسال جاری در نظرهست صحبت‌و پیشنهاد شد که چون مسئله همگانی است در صورت تمایل‌با این هدف با ماهمکاری کنند این پیشنهاد مورد قبول کامل تمام حاضرین قرار گرفت و کمیته خاصی در تحت نظر یکی از بانوان خارجی تعیین‌شد که این خانمها هرکدام ضمن‌تماس با کشور های خودشان هرنوع کمکی‌که برای این منظور مفیدورباشد از ممالك خودشان جلب کنند البته نحوه کمك هنوز قطعی‌نیست ولی آنچه مسلم است اشخاص برجسته ای از ممالك مختلف که ایجاد علاقه در اشخاص ودیدن آنها بکند چند روزی در ایران‌باشند وبه تناسب سمت ووضعی که دارند در راه جلب کمك‌دراین‌راه‌بنمایند.

کودکان دارالتادیب

سئوال شد در نظر بود سازمان یونیسف کسانیکه‌را که‌دردارالتادیب بسر میبرند تحت‌نظر بگیرد. آقای دکتر دفتری‌مدیرعامل‌انجمن حمایت کودکان گفت: با توجه مخصوص شاهنشاه وعلیاحضرت شهبانوی ایران ریاست عالیه این انجمن ووالاحضرت اشرف که نیابت‌ریاست را بعهده دارند کمال علاقه را دارند منتهای سعی را می فرمایند از هر راهی که ممکن است این کار انجام پذیرد .

تاسیس انجمن

درباره تاسیس انجمن سئوال‌شد آقای دکتر دفتری گفت این انجمن‌در بهمن ماه سال ۱۳۱۱ تاسیس شد وابسته به یونیسف و یونیسف کلمه اختصاری سازمان کمك کودکان‌جهانی است .

این سازمان بر اثر جنك دوم جهانی برای کمك به کودکان بوجود آمد و بعد از سه سال مجمع عمومی سازمان ملل متحد روی ارزش اینکار تصمیم‌گرفت این‌سازمان برای همیشه باشد برای طرح و اجرای برنامه های طویل‌المده ای که نفع آن برای همیشه عاید کودك شود.

۱۰۱ مملکت که عضویت این سازمان رادارند سی نفر عضوبعنوان هیئت اجرائی انتخاب می شوند که در کلیه امور مالی نظارت کامل دارند دولت‌ایران برای یك سه سال بعد مجددا برای یك سه سال دیگر بعضویت این سازمان در آمد و تا آخر سال ۱۹۶۱ عضو این سازمان است‌و تعضویت ونمایندگی دولت‌ایران نیز بعهده بنده می باشد . تا کنون درایران ۹برنامه اجرا شده‌است‌برنامه ریشه‌کنی مالاریا ، از سال ۱۹۵۱ اولین‌برنامه بصورت مختصر و از ۱۹۵۳بصورت عملی در آمد تاسیس کارخانه شیر پاستوریزه که از محصول‌این‌کارخانه ۵ هزار لیتر شیر مجانی بمادران و کودکان مستمند می دهیم که در سال ارزش آن ۳میلیون تومان است مبارزه‌با سل ، مبارزه‌با بیماریهای مقاربتی ، برنامه‌بهداشت مادرو کودك که از این طریق۲۷۴ مرکز در نقاط مختلف کشور دایر شده‌و بوسیله وباهمکاری‌های سازمان مختلف‌اداره می شود یکی هم تاسیس امور آموزشگاه بهیاری است که‌کادر فنی تربیت می کنیم . از جمله کار های دیگر تغذیه مدارس است که از آغاز سال تحصیلی آغاز خواهد شد برای ۳۰۰ هزار کودك هر کودك بمدت ۱۰۰ روز یك لیوان شیرمجانی به آنها میدهیم .

هدف انجمن

هدف‌این انجمن هدف مخصوصی نیست کودك از هنگامیکه نطفه اش بسته می شود تا ۱۸سالگی در اختیار و حدود استحفاظی این انجمن است امیدواریم تدریجا بکلیه مسائل‌لازم برسیم .

در هیئت اجرائی که در مارس ۱۹۵۹ داشتیم تصویب شد کمکهای فرهنگی‌هم یونیسف به کشورهائی که لازم‌میداند بکند ولی‌برای دور نشدن از منظور اساسی جنبه آموزشی‌درباره عملیات بهداشتی‌باشد که انجام می شود و برای‌این منظور باوزارت‌فرهنگ وبهداری تماس داریم و چون یکی از مسائل اساسی دیگر که توجه به‌آن برای کودك بالاخص‌وبرای عموم مردم ضروری بود مسئله‌تغذیه است‌که در این زمینه علاوه‌بر اقدامات و کمکهائی که از طریق انجمن بصورت توزیع یك لیوان شیر ویایك وعده غذای گرم در مدارس با کمك فرهنگ اجرا می شود طرحی برای استقرار یك‌کمیته تغذیه که‌قریبا‌بصورت انستیتوی‌تغذیه در خواهد آمد ازتصویب هیئت دولت گذشته تا از مجرای فرهنگ با تدابیر لازم‌از تربیت معلمین ا زدانشکده‌ها گرفته تا آموزگاران روستائی تادانش آموزان دبستان های دهات جنبه های فرهنگی مسئله تغذیه که صورت عملی داشته باشد واقف بشوند تا در آینده خانواده‌ها از این بابت رنج نبرند و در اجرای این منظور که ضمن برنامه های یونیسف است‌وامیدوارم با همکاری وزارت فرهنگ طرحی‌آماده شود که بتوانیم در جلسه هیئت اجرائیه یونیسف در نیویورك ارائه کنم وکمکهائی از جها ت‌منظور که ذکر شد و همچنین تهیه وسایل کار برای آنکه عملا نوباوگان در دبستان ها بمسائل کشاورزی وطیور پروری‌و سایر اقداماتی که مبنای تهیه غذای صحیح‌برای تامین رشد کامل است مهیا شود .

این‌برنامه بطوریکه عرض کردم برنامه طویل‌المدت است یك قسمت‌از لحاظ جلب‌کمك خارجی‌است که‌مدارس را آشنا کنیم که طرز تغذیه را یاد دهیم .

ساعت ٦ونیم بعد از ظهر مصاحبه مطبوعاتی‌آقای دکتردفتری پایان‌یافت .

منفی بافی برای مملکت مایك سهم مهلك است

بقیه از صفحه ٦

هم البته هنوز توفیق حاصل نشده که در دستگاه سرپرستی در خارج ما یك رویه اتخاذ بکنیم که حقیقتا سرپرستی بمعنای واقعی کلمه‌باشد واین سرپرست ها مربی باشند و راهنمای دانشجویان درخارج‌باشند بنابراین از نظر معنوی بنده‌صلاح نمیدانم شاگردان و دانشجویانی را که هنوز فرمه نشده اند بخارج بروند چون دیدم اغلب اوقات وقتی بر می گردند تمام احساسات وطنی شان از بین میرود و دوراز محیط خودشان هستند و محیط را فراموش می کنند و با یك‌تفکر خاص می آیند که اسباب زحمت خودشان و دیگران را فراهم می کنند ما باید سعی بکنیم‌انشاءالله دانشگاه هارا در مملکت توسعه بدهیم یا لااقل دانشگاههائی که‌در اصفهان و مشهد و تبریز وشیراز وجود دارد اینهارا تکمیل بکنیم و امیدوارم باستادانی که از خارج‌به تدریج می آیند یا ازخود ایرانی ها شایستگی و لیاقت آنرا داشته باشند و بحمدالله دارند که بتوانند یك‌عده زیادی از دانشجوهارا در داخل مملکت تربیت بکنند بنده خیلی خوشوقت‌هستم و احساس‌می کنم که بین دانشجویان واستادان در اصفهان یك صمیمیت وصداقتی است البته فکر می کنم که دراین حس اشتباه نکرده‌باشم چون همین کمزدنها برای‌آقای دکتر اونزودکتر فاروقی‌خودش‌مبین‌این‌هست که‌آقایان تشخیص دادند که استادان چقدر زحمت کشیدند و شاید در اثر تماس دائم و مستمر بین استادان ودانشجویان یك فرقی بین دانش‌جویان اصفهان و شیراز بادانش‌جویان مرکز باشد . بنده‌این‌مطالبی که می خواهم عرض بکنم شاید تکرارباشد چون‌در شیراز گفتم ولی دلیل‌نمی‌شود که در اصفهان نگوئیم تکرارش هم از نظر اینست که انشاءالله بتدریج ما بتوانیم این مطالب را درذهن‌دانش‌جویان رسوخ بدهیم و متوجه شان بکنیم نسبت بمسئولیتی که درحال وآینده نسبت باموز مملکت‌دارند آقایان البته مسبوق هستند که در تهران ما یك گرفتاری‌نسبت به دانشگاه ودانشجو داریم همینطور که‌آقایان‌اشاره فرمودند‌اعلیحضرت همایونی حق خیلی زیادی بگردن دانشگاههای این مملکت دارند و ایشان در تمام دوره سلطنت تشویق کردند البته اعلیحضرت فقید هم دراین قسمت قدم بزرگی‌برداشتند آقای نخست‌وزیر آنگاه اظهار داشتند شاهنشاه حتی در محیط دانشگاه گلوله خوردند بنابر این وقتی انسان می بیند . که در محیط دانشگاه و در محیطی که اشخاص بایستی مصلحت مملکت را تشخیص بدهند نسبت‌بمقدسات‌مملکت احترام داشته باشند و حقیقتا احساساتشان بی‌شائبه باشد گاهی اوقات یك عواملی پیدامیشوند ویك عناصری‌پیدامیشوند که‌متاسفانه گمراه هستند یا تحت تاثیر تبلیغات دیگران واقع میشوند و دراین احساسات‌امساك میکنند . یا خدای نکرده قدری‌تزلزل دارند بنده الان وقتی دیدم که آقایان کف خیلی ممتدی برای‌اسم‌اعلیحضرت زدند حقیقتا بسیار خوشوقت وخرسند شدم چون بایستی آقایان نسبت به سمبل‌مملکت که مظهر وحدت مملکت هستند حقیقتا علاقمند باشند احترام بگذارند چون آنچه که در مملکت ثابت است و موجب ثبات مملکت بوده رژیم سلطنت و پادشاه مملکت است و چون دولتها هر قدر خدمتگزارباشند هرقدر علاقمند باشند بالاخره باطول زمان تغییر میکنند و از بین میروند واین‌آرزوئی که‌آقای دکتر فاروقی نسبت به بنده فرمودند امیدوارم که دعا باشد نه نفرین بالاخره زیاد ماندن در یك مطالبی هر قدر انسان‌خدمتگزار باشد طول زمان فرسوده‌اش میکند از نظر جسمی و فکری ولی البته ماتاجان د ربدن داریم و قدرت و توانائی‌داریم امیدوارم که بتوانیم خدمت بکنیم و بعد هم انشاءاله تحویل بدهیم به آنهائی که داعیه دارند و انشاءاله داعیه بجاداشته‌باشند‌چون‌یك‌عده‌ای‌هستند که فقط داعیه دارند که این مقام را احراز بکنند بدون توجه باین که مقام بالاخره یك مسئولیتهائی دارد یك ناراحتی هائی دارد که انسان بایستی آن ناراحتی ها و مسئولیت ها را قبول بکند نه اینکه یك عنوانی را تحصیل بکند و ببهمان عنوان و کسب آن‌شهرت اکتفا بکند بنا براین امیدوارم دعای خیر آقای دکتر فاروقی و همه آقایان واقعا درباره ما مصداق پیدا کند و دعا بکنند انشاءاله که ما در این خدمتگزاری توفیق پیدا کنیم چون اهمیت در اشغال آن مقام برای مدت طولانی نیست بلکه اگر مدت کوتاه باشد و خدمت زیاد تر ارزش آن بنظر بنده بیشتر است تا مدت‌طولانی باشد و خدای نکرده خدمت کم .

آقای نخست‌وزیر سپس‌اظهارداشتند بنده میخواهم باقایان اطمینان بدهم که توجه نسبت‌بدانشگاه‌وفرهنگ‌درتمام مقامات مملکت فوق‌العاده زیاد است ولی متاسفانه از نظر تمی بودن خزانه و محدودیت مالی ما نمیتوانیم‌آنطورکه باید و شاید این انتظارات را تامین بکنیم حالا همانطوری که آقای دکتر فاروقی اشاره فرمودند ما باید سعی بکنیم از همه جا جارو بکنیم و اگر چیزی ماند آنرا بفرهنگ تقدیم‌نمائیم.

آقای نخست‌وزیر اضافه کردند آقایان باید بدانند که توجه بفرهنگ و مخصوصا دانشگاه خیلی زیاداست ولی یك‌انتظار و توقع هم ما داریم که واقعا در دانشگاهها آقایان دانشجویان توجه بکنند و خودشان را برای آتیه آماده بکنند چون همین امروز صبح در دانشگاه شیراز یك جلسه ای با دانشجویان داشتیم از نظر مسائل‌فنی خودشان و از طرز مسائل سیاسی بنده مکرر این را در تهران گفتم و الان هم خدمتتان عرض میکنم که ما بهیچ وجه من‌الوجوه نمیگوئیم که دانشجو داخل سیاست نشود یعنی ما بهیچ‌فردی حق نداریم بگوئیم داخل سیاست‌نشود برای اینکه انسان در تمام زندگی روز مره خودش‌مواجه با سیاست است اگر دانش بد باشد گوشتش گران باشد آب نداشته باشد برق نداشته باشد لااقل خوب بالاخره تنقید کند از آن دستگاه همین عمل خودش سیاست است‌سیاست‌بعضی نسبت برفتار دولت و دستگاه دولت از نظر سیاست عمومی و سیاست فعلی بالاخره مردم علاقمند هستند پس بنا براین هر فردی از صبح که شروع میکند به کار تاشب بالاخره‌خواه‌ناخواه‌باسیاست و دستگاه اجرائی مملکت تماس دارد تقاضای مادر این است که در محل درس در محل تعلیم و تعلم آنجا سیاست‌راداخل نکنند برای اینکه این مقام مقدسی است یك مقامی است که باید دور از تعصب و دورازتحریك باشد اگر خدای نکرده سیاست در این دستگاه رسوخ پیدا بکنده‌قدرمسلم اینست که بضرر تعلیم و تربیت تمام میشود و بنده فکر میکنم که‌ازاستادان دانشکده های اصفهان بنده باید تقدیر بکنم چون اینطور بنده حس می کنم که وحدتی بین دانشجویان و استادان هست و استادان وقت‌صرف می کنند برای اینکه واقعا دانشجویان را راهنمائی بکنند .

آقای نخست‌وزیر آنگاه گفتند‌ایراد گرفتن و انتقاد کردن کار خیلی‌سهلی است مایه ای لازم ندارد اما کارمثبت کردن برنامه داشتن بالاخره زحمت می خواهد لااقل‌انسان باید بخودش زحمت بدهد که در مقابل آن چیزی‌که می گوید بد است‌یك چیز خوب‌ارائه بدهد اینکار البته زحمت دارد اما صرف اینکه بخواهد تنقید بکنند چون کار بی زحمتی است ومتاسفانه‌ماعادت هم کرده‌ایم در زندگی خودمان‌باحداقل فعالیت حداکثر استفاده را بکنیم بخودمان زحمت نمیدهیم که اقلا مطالعه بکنیم و در مقابل این تنقیدی که می کنیم یك برنامه مثبتی هم ارائه بدهیم مخصوصا وقتی که خوب فهمیدیم از ناحیه یك عده اشخاص منورالفکر یکعده اشخاصی که وظیفه‌شان تحقیق و تفحص است‌ایراد بشود این اسباب تاسف است برای اینکه پولی‌که دولت خرج می کند اولیاء اطفال خرج می کنند که بچه‌هایشان عالم‌بشوند فاضل شوند وسعی‌بکنند این محیط‌را از هرجهت بهتر ازسابق بکنند این بنظر بنده برای آقایان ایجاد یك وظیفه ای می کند که بایستی بیشتر توجه کنند و تحت‌تاثیراحساسات‌صرف واقع‌نشوند چون حقیقتا استقبالی که درمملکت ما نسبت بکسب دانش و علم می شود بنظر بنده بی نظیر است بنده در امریکا یك‌وقتی سخنرانی کردم برای دانشجویان‌وهمینطورهم بود گفتم آقا شما فکر کنید در تمام این‌مملکت‌ما اولیاء خیلی ا زدانشجویانی‌که‌میروند بخارج اینها‌پدرومادرشان‌وسع خیلی زیادی ندارند ثروت‌خیلی‌زیادی‌ندارند بنده سراغ‌دارم اشخاصی را کـه زندگیشان را گرو گذاشتند قـرض کردند و پـول تهیـه کـردند و اطفـالشان را فـرستادند بخارجه که بروند آنجاتحصیل بکنند چرا ؟ برای اینکه فکر کردند که اولا ازنظر رقابت بچه‌شان در مقابل‌بچه متمولین سرشکسته نباشد برود تحصیل بکند که اقلا با آنها همردیف باشد و بعد هم چون خودشان زندگی خوبی نداشتند فرستادند بچه هایشان تحصیل بکنند که زندگی بچه آنها از زندگی بچه های دیگران بهتر باشد خوب‌این حد اقل علاقه ای است که یك پدر و مادری نسبت بفرزندش می تواند داشته باشد اما در مقابل‌دیدیم همان اولیاء اطفا ل‌آمدند واقعا گله کردند شکایت کردند که ایکاش‌این کار را نمی کردیم حالا بنده عذرمی خواهم که گاهی بعضی مثل هاراقاطی می کنم با عرایضم همین عده ایکه‌از امریکا آمدند بتهران اولیاء خودشان را به بینند وتماسی هم با وطنشان پیدا کنند وبرگردند پدر و مادر یکی از اینها که منتسب بیکی از خانواده های واقعا متمول‌تهران‌بود شکایت می کردند که بچه ما آمده وفحش م یدهد توهین‌می‌کند که آقا شما هندوانه را می خورید گلابی‌را که میخورید این طرز خوردن جنبه حیوانـی دارد .

همه جای دنیا افراد بغلط‌یادرست عجالتا یك مقامی را اشغال کردند که شرط اولش لازمهٔ احترام وادب وانسانیت از ناحیهٔ افراد آن‌مملکت است اگر ما بمقدسات خودمان احترام نگذاشتیم چطور می‌خواهیم که خارجی ها برای ما احترام قائل شوند .

اگر بنا شدکه فرهنگ وتعلیم و تربیت ماتوسعه پیدا کند که مع‌ـ التاسف ما تعلیم‌اش را کم وبیش اجرا کردیم تربیتش رامطلقا گذاشتیم کنار وبنده خیال میکنم که‌بایستی درمدارس به‌بچه‌ها اول این موضوع تربیت راگفت بعد به آنها علم آموخت .

آقای نخست‌وزیر سپس افزودند در مراجعت بتهران سعی خواهم کرد که تاحدود امکان نواقص دستگاه اصفهان راکه مرکب از دانشکده ادبیات‌ـ دانشکده طب ـ ودانشکده داروسازی است رفع نمائیم. البته امیدوار هستم که‌از کمکهائی که‌از خارج خواهیم گرفت انشاءاله‌بتوانیم یك قسمت عمده‌اش را اختصاص بدهیم بکار فرهنگ تا انشاءاله به برنامه سوم برسیم تادر برنامه سوم البته بقسمت فرهنگ مخصوصا به فرهنگ دهات بیشتر توجه شود و انشاءاله امیدوارم که این کارخانه آدم سازی که عبارت از فرهنـگ ودانشگاه است سعی بکند انشاءاله محصولات خوبی برای مملکت تهیه بکند که حقیقتا ما یك‌توفیقات بـه معنای واقعی حکمت پیدا کنیم چون یك قسمت حرف خوب زدن وعده تحویل دادن اینها علاج درد مارا نمیکند علاج درد فقط توسعهٔ‌فرهنگ است بالابردن سطح معلومات مردم است وتا بافراد مملکت که اگر واقعا ماميخواهيم‌يك رژيم‌دمكراسي وآزادی واقعی داشته باشیم لازمه‌اش این‌است که‌معلومات افراد رابالا ببریم که تشخیص بدهند آزادی یعنی‌چه دموکراسی یعنی چه وقدر وارزش آزادی‌را بدانند علی ایحال پایه گذاری بایستی از فرهنگ‌شروع شود بنده امیدوارم انشاءاله آقایان فرهنگیان سعی بکنند که تعلیم و تربیت راباهم توام بکنند چون اگر تعلیم باشد بدون تربیت بنظر بنده نتیجهٔ مطلوب ازآن حاصل نمیشود ازخانمها هم که درمدارس هستند ، میخواهم تقاضا بکنم که‌هم در مدرسه وهم‌درخانواده سعی بکنند که بچه ها را راهنمائی ورهبری بکنند واز اول فکر بچه رامتوجه بکنند که تجزیه وتحلیل بکنند ونسبت بامور شخصی وعمومی کنجکاو باشند واز اول یك شخصیتی در او بوجود بیاید تاشاید انشاءاله این منفی بافی که بنظر بنده سم مهلك برای مملکت است و

پیام آقای نخست‌وزیر

بقیه از صفحه ٥

پیش بوظایف خطیر ملی خودتوجه کنند وباخوش بینی وامیدواری به آینده ،در رفع مشکلات موجود با دولت وسازمانهای دولتی همکاری نمایند بوسیلهٔ رادیو اصفهان از خواست های مردم اصفهان که در پنج ماده تنظیم شده بود آگاهی یافتم ودر موردتکمیل اگو برای تمام نقاط شهر اصفهان مطالعاتی درجریان است که هرچه‌زودتر این کار انجام گردد واصفهان اولین شهری باشدکه دارای اگو گردد. درمورد لوله کشی بمنظور تهیه آب آشامیدنی سالم باید به اطلاع برسانم که تایکی دو هفتهٔ دیگر آگهی مناقصهٔ لوله کشی اصفهان از طر ف سازمان برنامه منتشر وعملا باین تقاضا جواب داده خواهدشد .

درمورد سد (کسیك تاش)تاکید خواهم کرد مقدمات شروع وانجام گرفتن و انتقاد کردن کار خیلی‌سهلی است مایه ای لازم ندارد اما کارمثبت کردن برنامه داشتن بالاخره زحمت می خواهد لااقل‌انسان باید بخودش زحمت بدهد که در مقابل آن چیزی‌که می گوید بد است‌یك چیز خوب‌ارائه بدهد اینکار البته زحمت دارد اما صرف اینکه بخواهد تنقید بکنند چون کار بی زحمتی است ومتاسفانه‌ماعادت هم کرده‌ایم در زندگی خودمان‌باحداقل فعالیت حداکثر استفاده را بکنیم بخودمان زحمت نمیدهیم که اقلا مطالعه بکنیم و در مقابل این تنقیدی که می کنیم یك برنامه مثبتی هم ارائه بدهیم مخصوصا وقتی که خوب فهمیدیم از ناحیه یك عده اشخاص منورالفکر یکعده اشخاصی که وظیفه‌شان تحقیق و تفحص است‌ایراد بشود این اسباب تاسف است برای اینکه پولی‌که دولت خرج می کند که مادر اصلاح امور مملکت خودمان در پیشرفت کارهایمان امر از پیشرفت های اقتصادی‌ـ مالی ـ فرهنگی واجتماعی قدمهای صحیح‌و تر وسریعتر برداریم وامور را با خوش بینی وبا یك چشم مثبتی‌نگاه کنیم والا ازمنفی بافی مادر گذشته بچشم دیدیم که ضرروزیان‌هنگفتی بردیم بعقیده بنده تکرار آن‌همان مفاسد را بارمی‌آورد وشاید معایب ومفاسد بیشتری هم بار بیاورد بنابر این باید احتراز کرد وامیدوارم که آقایان سعی بفرمائید که درشعاع تبلیغاتی خودشان همه را اصلاح بکنند این موضوع ارشاد فقط در جوانها نیست ولی چون منور هستند فعال هستند وشعاع فعالیتشان‌دامنه دار هست سعی بکنند که واقعا دیگران را هم راهنمائی بکنند .

ادعای واهی دولت شوروی

درسیاست گاهی مواردی پیش می آید که واقعا مسخره و خنده آور است ، مسخره از این جهت است که این گونه مسائل را بسیار کودکانه بررسی میکنند و خنده آوراز آنجهت استکه دولتهای‌بزرك برای مشوب کردن اذهان ملتهای کوچك نقشه‌هائی طرح میکنند که مبنا واساس درستی ندارد .

پس از پایان جنك بین‌المللی‌دوم بزرگترین ایرادی که بدولت‌آلمان نازی وارد شد این بود که دستگاه تبلیغاتی این‌کشور دروغ میگفت حقیقت را نشان نمیداد ، حقایق و را دگرگون جلوه میداد متاسفانه پس از شانزده سال که از پایان جنك بزرك جهانی میگذرد ،هنوز دولتهائی هستند که از این‌روش پیروی میکنند ومیخواهند با پخش اخبار دروغ و مطالب نادرست در مردم کشورهائیکه در میان‌سیمهای خاردار سیاست خشن آنان قرار نگرفته اند ایجاد ترس و هراس بکنند .

دولت شوروی در ضمن بلوفهای سیاسی اخیر خود عنوان کرده‌است که نماینده دولت ایران در سنتو قبول کرده است دولتهای غرب هر وقت بخواهند شمال ایران را بمباران اتمی بکنند ! واز این دروغ نتیجه گرفته‌اند که دولت ایران‌از این جهت بااین عمل موافقت‌کرده است که‌آسیب این بمباران بمناطق جنوبی کشور شوروی برسد .

یك‌توجه‌آنی باین مطلب و یك توجه مختصربااین نکته نشان میدهد که این بیان تا چه اندازه آمیخته به دروغ است و نادرست است .

نماینده دولتی که این نقشه را میپذیرد وامضا میکند که قسمتی‌از کشورش در زیربمبهای اتمی‌ویران بشود و هزاران هزار تن از مردم‌از میان برنوند ، صدها مدرسه‌و مسجد ویران بشود ،خود در آن کشور ساکن است .برادران و بستگانش دراین شهرها زندگی میکنند ، از همه بالاتر او ایرانی است وطبعا همه جای ایران وطن اوست و همه افراد ایرانی خواه شمالی وجنوبی‌و یامرکزی برادران او هستند ، آیا میتوان قبول کرد کـه یـکفرد در باره وطن خودش ،هموطنان خودش وجدان وانسانیت خودرازیر پایگذارد و چنین‌تصمیمی را امضاء بکند شکی نیست که هیچ فردی حتی اگر سابقه جنون هـم داشته باشد به چنین کاری که‌با زندگی‌صدها هزار تن ازمردم‌کشور او بستگی دارد تن در نخواهد داد. امر مسلم اینست که دولت‌شوروی از انتشار این گونه مطالب جز پیشرفت مقاصد شوم خود در کشور بمباران اتمی بکنند ! واز این دروغ نتیجه گرفته‌اند که دولت ایران‌از این جهت بااین عمل موافقت‌کرده است که‌آسیب این بمباران بمناطق

بقیه در صفحه نوزدهم

یکی از هدفهای دولت تعدیل ثروت است

بقیه از صفحه ٦

آقای درخشش وزیر فرهنك بعد از خاتمه بیانات آقای کلباسی ضمن‌نطقی اظهار داشت : برای من جای سی خوشوقتی است که برای دومین بار باصفهان آمده‌ام .

آقای وزیر فرهنك وعده داد که از اول مهرماه صدی پنجاه حقوق کلیه معلمین پرداخت گردد .

آنگاه آقای‌نخست‌وزیر پشت‌تریبون قرار گرفت و طی نطقی اظهار داشت : سابق براین فرهنك در دست معلمین نبود ولی حالا که فرهنك بدست خود معلمین افتاده است باید حداکثر استفاده را از این موقعیت ببرند البته بین مردم و فرهنك شکافهائی هست که باید برای از بین بردن این شکاف‌ها کوشید .

در دانشگاه اصفهان

بعد از پایان این مراسم آقایان نخست‌وزیر ووزیر فرهنك بدبیرخانه دانشگاه و دانشکده پزشکی اصفهان که در یکجا قرار دارند رفتند هنگام ورود بدبیرخانه آقای دکتر ریاحی رئیس دانشگاه اصفهان خیرمقدم گفت و تقاضا کرد ساختمان نیمه تمام بیمارستان خورشید اصفهان تکمیل گردد .

آقای نخست‌وزیر در این باره‌وعده مساعد داد و سپس در حدود ساعت شش و نیم باتفاق همراهان در محل دانشکدهٔ ادبیات حضور یافتند .

آقای دکتر فاروقی رئیس دانشکدهٔ ادبیات خیرمقدم گفت و دسته گلی تقدیم نمود .

هنگام ورود آقای‌نخست‌وزیر بسالن سخنرانی دانشکده عده‌ای‌ازدانشجویان که در آنجا مجتمع بودند بشدت‌ابراز احساسات کردند .

د راین جا آقای نخست‌وزیر در جواب تقاضای آقای دکتر ریاحی رئیس دانشگاه درباره تکمیل ساختمان بیمارستان خورشید اظهار داشت :

دستور تکمیل ساختمان بیمارستان خورشید صادر شد و آقای محمدجعفر کازرونی یك قطعه زمین هزار متری‌و آقای سیف و چندتن دیگر زمین‌هائی برای این منظور اهداء کرده‌اند .

در این هنگام آقای دکتر اوژنك از طرف کارکنان‌ودانشجویان دانشکدهٔ پزشکی اصفهان خیرمقدم گفت و اظهار داشت :

دانشکده پزشکی اصفهان دارای یك بیمارستان ۴۸۰ تختخوابی است. یکی ازاقدامات سودمندآقای درخشش وزیر فرهنك تعویض محل درس دانشجویان می‌باشد که فوق‌العاده در روحیه دانشجویان موثر واقع شده است .

آموزشگاه بهیاری میمه وابسته بدانشکده پزشکی اصفهان تاسیس شده ولی بعلت نداشتن بودجه شبانه روزی نیست بعد از آقای دکتراوژنك آقای دکتر فاروقی رئیس دانشکدهٔ ادبیات اصفهان گزارش‌وضع دانشکده را باستحضار رسانید و تقاضا کرد که در این دانشکده مجددا کلاسهای‌شبانه دائر گردد .

در پایان آقای نخست‌وزیر وعده‌داد برای تامین احتیاجات دانشکده های اصفهان اقدام گردد .

در ساعت هشت و نیم بعد از ظهر آقایان نخست‌وزیر و همراهان به استانداری مراجعت کردند و شام را در شهرداری صرف نمودند .

خبرنگار ما در گزارش خود اضافه کرد برنامهٔ صبح روز جمعه آقای نخست‌وزیر ملاقات و تماس باروسای ادارات و نمایندگان اهالی اصفهان بود .

در ساعت نه صبح نمایندگان سیاسی خارجی و نمایندگان اقلیت های مذهبی با آقای نخست‌وزیر ملاقات کردند .

ساعت نه و نیم روسای سازمان های ادارات دولتی اصفهان با آقای نخست‌وزیر ملاقات نمودند .

در این ملاقات آقای نخست‌وزیر اظهار داشت :

شما نمایندگان دولت در شهرستان هاهستید وباید طوری‌عمل‌کنید که‌مردم از دولت راضی باشند و فاصله دولت و مردم کمتر شود .

ضمنا شما باید در دستگاه های دولتی از تجمل بکاهید و در بودجه صرفه‌جوئی نمائید .

در ملاقات اعضای اطاق بازرگانی اصفهان آقای دکتر امینی‌نخست‌وزیر اظهار داشت : دولت سعی دارد در اجرای نیات عالیه شاهنشاه برای بهبود وضع‌اقتصادی وبازرگانی‌مملکت اقدام کند وفساد را در کشور ریشه‌کن نماید یکدیگر از هدفهای ماتعدیل ثروت است و این کار هر چه زودتر بمورد اجرا گذاشته میشود .

آقای نخست‌وزیر افزود بعضی از مالکین بهره کشاورزی را صدی‌سی دریافت میکنند در حالیکه این کار صحیح نیست و بایستی بهره کشاورزی صدی ده باشد .

در مورد وضع کارخانه های اصفهان آقای نخست‌وزیر گفت : بعضی از مدیران کارخانه ها عمدهٔ کارگران را در فشار می‌گذارند تا از ناراحتی آنها بنفع خود استفاده کنند آنها با پیش آمدن وضع ناگوار از بانك قرضه و یا وام دریافت میکنند وبجای استفاده مشروع از این وام به‌سفته بازی میپردازند . در حال حاضر بوضع کارخانه ریسباف اصفهان رسیدگی شده است وتا یازده روز دیگرتکلیف کارخانه بشعباف معلوم میشود .

آقای نخست‌وزیر وعده داد بمحض مراجعت بطهران برای پرداخت حقوق معوقه کارگران اقدام کند .

آقایان نخست‌وزین ووزیر فرهنك پس ازبازدید نمایشگاه کالای کازرونی و مدرسه چهار باغ اصفهان ناهار را در استانداری صرف کردند و ساعت سه بعد از ظهر باهواپیما رهسپارتهران شدند .

تجدید آگهی

پیرو آگهی شماره ۱۰۵۴۴ ـ ۱۲ر۴ر۴۰ وشماره ۱۰۵۷۴ ـ ۱۸ر۵ر۴۰ وشماره ۱۰۵۷۹ ـ ۲۴ر۵ر۴۰ مندرج در روزنامه اطلاعات از صاحبان‌سهام شرکت سهامی کارخانه پنبه‌پاك‌کنی بابل برای تشکیل مجمع عمومی فوق‌العاده در دفتر شرکت سهامی کارخانه پنبه‌پاك‌کنی دروازه شاهی ـ بابل برای‌ساعت ده صبح روز دوشنبه ۲۰ر۶ر۱۳۴۰ دعوت‌میشود که‌برای تصویب‌نشست‌زیر حضور بهمرسانند .

دستور جلسه

۱ـ استماع گزارش مدیرعامل
۲ـ رسیدگی بدفاتر واوراق مربوطه شرکت وتصویب ترازنامه
۳ـ انتخاب هیئت مدیره ومدیرآن برای مدت چهارسال وبازرس برای مدت یکسال
٤ـ مشی آتیه‌شرکت

شرکت سهامی کارخانه پنبه‌پاك‌کنی بابل
آ ـ ۱۸۷۵۸

آگهی جهت‌اطلاع آقایان مالکین قریه ایزده نور

پیرو آگهی شماره ۹۳۴۳ ـ ۲۷ر۱۱ر۳۹ مندرج دروزنامه رسمی کشور شاهنشاهی ایران ـ چون آقای کاظم جمارانی کارشناس منتخبه نظریه خودرابدفتر دادگاه بخش‌نور تقدیم نموده است مراتب طبق‌ماده ٤٥٦ وتبصره ذیل همان ماده‌ازآئین‌دادرسی‌مدنی جهت اطلاع اصحاب دعوی آگهی میشود که طرفین دعوی ظرف ده‌روز پس از نشر آگهی دردفتر دادگاه بخش نور حضور یافته و ظرف یك هفته‌هر اظهاری درباره نظریه کارشناس‌دارند کتبا تسلیم دفتردادگاه نمایند.

مدیر دفتر دادگاه بخش‌نور مهدوی — آ ـ ۱۳۸۵۷

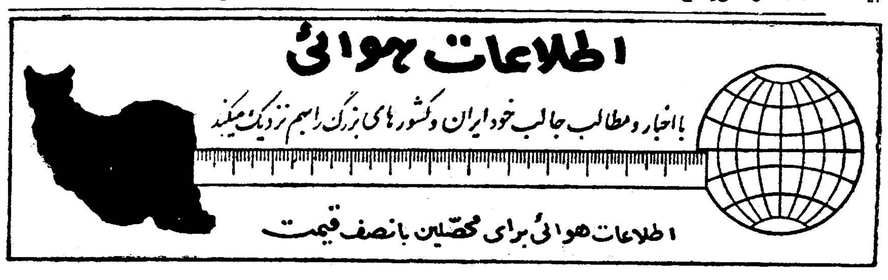

انتقاد

دکتر حسن صدر حاج‌سیدجوادی

۲۲ میلیون باسواد!

در اجتماع روزنامه نگاران وزیر فرهنگ گفت : طبق آماری که داده‌اند از ۱۳۱۲ تاکنون ۲۲ میلیون نفر در کلاسهای شبانه باسواد شده‌اند ! اگر پنج میلیون نفر هم در مدارس باسواد شده باشند و پنج میلیون‌نفرازجمعیت ایران را اطفال کمتر از هفت سال حساب کنیم و این نکته را هم‌درنظر بگیریم که حداقل صدی هفتاد ازمردم کشور بی‌سواد هستند مجموع جمعیت ایران باید تقریبا صد میلیون نفر باشد !

برای من برخلاف عده زیادی‌ازمردم شنیدن چنین رقمی تعجب آور نبود. برعکس ، ادعای‌اینکه از ۱۳۱۲ تاکنون ۲۲ میلیون نفر در کلاسهای شبانه خواندن و نوشتن آموخته اند نسبت بادعاهای دیگر منصفانه بنظرمیرسد!

طبق‌آنچه که‌تاکنون ادعا شده است سه‌چهار برابرمساحت‌تمام‌کشور اکنون جاده های اسفالت شده داریم ، درهمه شهر ها و قصبات از تلفن های جدید استفاده میکنیم ، در دورافتاده ترین نقاط مملکت بیمارستانهای مجهز و پزشکان آماده بخدمت داریم ، ریشه فقر و مسکنت خشك شده و صد ها اردوی کار بوجود آمده‌است !

این کار ها همه مطابق آمار هائی که داده‌اند انجام شده باید تلقی‌شود و اما طبق آنچه که انجامش‌وعده‌داده شده می‌باید کشور اکنون بهشت برین باشد و در سراسر کره ارض چنین‌سرزمین‌عدیم‌ونظیر نداشته‌باشد ؟

ولی نه همه کارهائی که انجام شده قلمداد گردیده صورت تحقق‌یافته‌است و نه به آن وعده های طلائی عمل‌شده است . بدینجهت اکنون یك حقیقت تلخ در مقابل ما قرار میگیرد و این حقیقت جز یك تناقض شگفت انگیز ودرعین حال تاثر آور چیز دیگری نیست .

از یکطرف طبق آمار رسمی که مراجع دولتی هر سال منتشر ساخته‌اند ۲۲ میلیون نفر (فقط در کلاسهای شبانه) باسواد شده‌اند و از سوی دیگر هنوز هفتاد تا هشتاد در صد از مردم ایران بیسوادند ! و جالبتر آنکه جمعیت کشور بیش‌از ۲۲ میلیون‌نفر نیست !

برای من این آمار اگر هیچ‌ارزشی نداشته باشد لااقل یك واقعیت را میتواند توجیه کند و آن‌واقعیت‌اینست که ما میتوانستیم از ۱۳۱۲ تاکنون یعنی در مدت ۲۸ سال ۲۲میلیون نفر را باسواد سازیم . بعبارت دیگر امکان آنکه کلاسهای شبانه ای بوجود آید ودر آنها ظرف ۲۸ سال ۲۲ میلیون نفر باسواد شوند وجود داشته است گواینکه هرگز چنین احتیاجی وجود نداشته و ندارد زیرا مجموع جمعیت کشور ۲۲ میلیون نفر است ،اگر از این عده افراد باسواد و اطفال کمتر از هفت سال را کسر کنیم فقط کافی بوده‌است که در حدود ۱۰ میلیون نفر را با سواد سازیم . در اینصورت امروز حتما یك بیسواد هم در تمام کشور وجود نداشت !

اینکه ادعا شده‌است ۲۲ میلیون‌نفر در کلاسهای شبانه باسواد شده‌اند خود دلیل بر آنست که چنین امکانی وجود داشته است .

ولی‌اگر ملاحظه میشود که صدی هفتاد یا صدی هشتاد از مردم بیسواد هستند این مسئله نشان میدهد که از آن امکانات استفاده نشده .

شاید قبول این نکته برای بعضی‌ها مشگل باشد ولی با قدری تامل‌روشن میشود که چنین ادعائی مستبعد نیست.

کسانیکه بعد از جنك جهانی دوم از کشور آلمان بازدید کرده‌اند ودر سالهای اخیر نیز این کشور رادیده‌اند میدانند بعداز جنك جهانی دوم جز شهرهای ویران ، روستاها و مزارع قحطی زده ،کارخانه های ازکارافتاده، جاده های مخروبه و بالاخره جز فقر و فلاکت و مسکنت چیز دیگری در آلمان وجود نداشت .

اما در ظرف دهسال تمام خرابی ها آباد شد بطوریکه اکنون آلمانی آباد بامردمی ثروتمند جای آنهمه خرابی و مسکنت قرار دارد .

منظور آنست که اگر کار صحیح با برنامه دقیق انجام گیرد و دلسوزی و مراقبت وجود داشته باشد کشوری که همه چیز خودرا از دست داده ازنو جان میگیرد و تمام قدرتها و ثروتهای از دست رفته را بدست می‌آورد پس چطور میتوان دراین موضوع تردیدکرد که باسواد کردن ده میلیون نفر در ظرف ۲۸ سال کار غیر ممکنی است؟!

اما اگر این کار انجام نگرفته و حتی دومیلیون نفر هم در کلاسهای شبانه باسواد نشده‌اند به آن دلیل بود که برنامه صحیح و دقیق وجود نداشته و کار اصولی انجام نپذیرفته و از همه مهمتر آنکه‌دلسوزی ومراقبت دقیق در کار نبوده است . مسئولین فقط در این فکر بوده‌اند که‌ظواهرامر را درست کنند ، کلاس تشکیل‌دهند، اسم عده ای را ثبت نمایند و در آخر سال آماری ارائه دهند که مثلاپانصد هزار نفر را با سواد کرده‌اند ! حال اگر از این کلاسهای پنجاه نفره دو نفر باسواد هم بیرون نرفته برای آنها مهم نبوده‌است .

گفتگوی مردم

نتیجه نرساندن آب

آقای قدرت‌الله همتی خرده مالك ساکن یسار طوالش می نویسد سر آبیار محل دانسته و فهمیده مزرعه ام را سوزانده و هشت سرعائله امرا سرگردان کرده از طریق‌دادگاه‌طوالش تامین دلیل شده‌ولی یکماه است که بتظلماتم رسیدگی بعمل نیامده حال که فصل درو نزدیك است تقاضا دارم قبل از آنکه آثار سوخت مزرعه از بین‌برود باین شکایت رسیدگی شود .

بنای دبستان بابلکنار

جمعی از اهالی بابلکنار مینویسند درسال ۳۱۸ بهزینه دولت ساختمانی بااسلوب صحیح جهت‌اطفال دبستانی ما آماده‌شد تاکنون از آن‌استفاده نموده مشغول تحصیل‌بودند بدبختانه براثر زمین لرزه سه سال قبل‌در بنای مزبور نواقصی ایجاد شد که هرقدر برای رفع خرابی تذکر داده شد توجهی معطوف نگردیده تاآنکه سال گذشته سقف ساختمان فرو ریخت و خسارات زیادی‌وارد ساخت از فرهنگ شهرستان بابل تقاضا می کنیم ساختمان‌مزبورازنزدیك مشاهده وجهت مرمت آن اقدام فوری بعمل آید که در اول سال تحصیلی اطفال دبستانی مادچار سرگردانی نشوند.

علت برکناری

آقای علی‌اکبر اعتماد اموزگاردبستان هدایت‌تویسرکان می نویسد پس‌از دوازده‌سال‌خدمت‌فرهنگی که‌همیشه‌مورد تقدیربوده ام رئیس فرهنك‌تویسرکان مرا از کار برکنار نموده تقاضا دارم بعلت‌برکناری من دقیقا رسیدگی واز این بی عدالتی جلوگیری شود .

اضافه تمبر پست

آقای دکتر جواد میمندی نژاد در خصوص اضافه نمودن حق تمبرپست در داخله کشور می نویسند برای هزینه های دولت باید در فکراینگونه درآمد ها که بطبقه کم‌درامد فشار زیادی نمیآورد بود در ضمن عقیده دارم مطبوعات را بایستی از این اضافات مستثنی نمود تا با تصمیم مبارزه با بیسوادی منافاتی نداشته باشد .

مالیات خرده مالکین

جمعی‌از خرده مالکین و کشاورزان بروجردمی نویسند حد نصاب مالیات درسایر طبقات از ۴۸ هزار ریال‌ببالا استو حد نصاب خرده مالکین۳۰هزار ریال تعیین شده متاسفانه از طبقه کشاورز هم همینکه از ۳۰ هزار ریال درآمدش تجاوزکرد از مجموع‌آن‌مالیات مطالبه می کنند وهمان بخشودگی مختصررا نیز منظور نمینمایند تقاضا می شود اگر مانند سایر مودیان از ۴۸هزار ریال بخشودگی‌نباید استفاده کنند مقرر گردد پس از وضع ۳۰هزار ریال از مازاد آن مالیات گرفته شود .

مشمولین متکفل

آقای سروان باز نشسته ع- ف مینویسد ایام خدمت خود را در نظام‌وظیفه گذرانده بقوانین ومقررات آشنا میباشد درخصوص تصویبنامه اخیر مربوط بمشمولین پیشنهاد می نماید چنانچه این ارفاق نسبت به متکلفین اعم از دیپلمه یا لیسانسیه و یا عادی منظور شود و با پرداخت مبلغی برای همیشه از خدمت در زمان صلح معاف گردند گذشته از آنکه نظر دولت رابهتر تامین میکند موجب‌خواهد شد این عده که استحقاق بیشتری دارند ازمراجعه هر ساله وبلا تکلیفی مداوم رهائی یافته و بساط کفالت بازی هرساله برچیده شود ضمنا برای سوء استفاده مامورین استفاده جو نیز بهانه ای باقی نمیماند و اینگونه مشمولین هم‌برای رهائی‌از بلاتکلیفی ودردسر مراجعه بمامورین درهر سال باجان و دل حاضر بپرداخت وجوه مزبور خواهند بود .

کیفر گرانفروشی

شهرداری تهران درباره شرح مندرج‌در شماره ۱۰۵۴۸ مربوط به نانوائی خیابان امیریه برابر گزارش اداره‌کل غله ونان اشعار میدارد . نانوائی نامبرده از طریق دادگاه‌کیفر گرانفروشان اداره کل غله و نان تحت تعقیب قرار گرفت .

شکایت زارع

آقای سید جواد واحدی اهل و ساکن قریه نودار سیمکان مینویسد دو سال است مقداری زمین رعیتی که از سالها قبل داشتم از دستم گرفته‌اند وآب‌ملك اجدادیم را قطع نموده از زراعت بازم داشته اند عائله ام در محل سرگردان و خود در شیراز متواری هستم تقاضای رسیدگی ورفع تعدی مینمایم

بهره برداری از چاه عمیق

اداره کل انتشارات وروابط عمومی شهرداری در خصوص تقاضای‌ساکنین سید خندان مندرج درشماره ۱۰۵۴۸ برابر گزارش اداره کل آب‌اشعار می دارد . حفاری چاه عمیق در داودیه باتمام رسیده وبا کوشش شبانه‌روزی در مورد برق ونصب‌ترانسفور موتور هم‌اقدام شده‌که امید میرود تااواسط شهریور ماه از چاه جدید بهره‌برداری شود .

بمن کمك کنید میخواهم دنیا را به بینم !

چهار شنبه هفته گذشته در میان مراجعینی که‌بسر دبیر امور اجتماعی مراجعه میکنند زن جوانی که‌صورتش گواهی میداد از نعمت زیبائی‌خداداد بهره‌مند است وارد اطاق شد . او در حالیکه به کمك دستهایش راه‌خود راپیدا میکرد معلوم بود چشمانش جائی رانمی بیند . زن بینوا مثل باران اشك میریخت و میگفت :

دو سال است که چشمانم آب‌آورده است و نابینا شده‌ام اما طبق‌نظریه پزشکان این نابینائی قابل علاج است وچشمان من معالجه پذیر است فقط اینکار مخارجی دربردارد که پرداخت هزینه آن‌برای من که حتی یك‌ریال در جیب ندارم و پیاده تا اینجا آمده‌ام نامقدور است یکی از اطباء حاذق حاضر شده است در برابر دریافت پانصد تومان بینائی چشمم رابمن باز گرداند شما ازمردم خیر هموطن من تقاضا کنید بمن کمك‌کنند و مرا از این دنیای تاریك و ظلمانی که‌در آن بسر میبرم نجات بخشند . مسلما اینکار برای آنهادشوار نیست واگر هرکدام از آنها مبلغ مختصری برای معالجه من بپردازند زن‌جوانی راازکوری‌و دربدری نجات‌بخشیده‌اند تمام امید من بسوی شما مردم نوعدوست دوخته شده‌است ... این بانوی هیجده ساله پس از آنکه مطمئن شد سرگذشت وی دررورنامه اطلاعات منتشر خواهد گردید با امیدواری از موسسه اطلاعات بیرون رفت اینك‌ماهم‌از خوانندگان نیکوکار این روزنامه تقاضا داریم که چنانچه مایل بمساعدت‌بابانوی نامبرده‌هستند لطفا روزهای دو شنبه و چهار شنبه از ساعت ۱۱ صبح الی یك بعد از ظهر در موسسه اطلاعات اطاق شماره ۲۴ به‌بانوسپهر خادم مراجعه‌فرمایند تاترتیب مداوا یاعمل جراحی دیدگان این زن آرزومند داده شود

به توتون کاران کلاردشت کمك میشود

خبرنگار ما در کلاردشت گزارش میدهد ، چند روز قبل آقای صادقی مدیر کل دخانیات باتفاق آقایان مهندس‌اعتمادی وزافیرو پلوس ، متخصصین مزارع آزمایشی توتون ، و مهندس شرفی رئیس دخانیات استان مازندران ، جهت‌سر کشی بوضع توتون کاران به کلار دشت وارد شدند و طی بازدید ایشان ، آقایان حیدر نژاد ونعیمی بنمایندگی‌از طرف توتونکاران‌خواسته های اهالی را باطلاع رسانیدند و مدیر کل‌دخانیات برای تامین خواسته های آنان وعده مساعدت داد .

ضمنا آقای صادقی از طرز کار آقای اویسی رئیس دخانیات کلاردشت تقدیر نمود .

کیف بغلی سارق را لو داد

گرگان - خبرنگار اطلاعات - علی اکبر یکی از اهالی گرگان پس از انجام کار روزانه غروب بمنزلش مراجعت نمود . پس از صرف شام چراغها را خاموش کرد و برختخواب رفت .ولی نیمه شب بر اثر صدائی از خواب پرید و مشاهده کرد سارقی مشغول جمع‌آوری اثاثیه منزل‌میباشد ولی بمحض اینکه خواست تکانی بخود بدهد سارق متوجه او شد و پا بفرار گذاشت .

علی اکبر هم بدنبال او از درحیاط خارج شد و برای دستگیری‌اوشروع بدویدن کرد اما موفق نشد و ناچار خسته و کوفته در حالیکه خیلی عصبانی شده بود ، بمنزلش‌برگشت . ولی هنگامیکه بزمین و زمان‌ناسزا میگفت در راهروی خانه چشمش بیك کیف بغلی افتاد فورا آنرا از زمین برداشت و ناگهان برقی از خوشحالی در چشمانش درخشید . چون آن‌کیف متعلق بسارق‌مزبور بود و عکس‌سارق هم در آن وجود داشت

علی اکبرفورا جریان را به‌مامورین اطلاع داد .آنها صاحب کیف راسارقی زبر دست وباسابقه بنام کریم‌معرفی کردند و قرار دستگیری وی ازطرف آقای سالاریان باز پرس دادسرای گرگان صادر شد .

بروم وید
بجلوگام برمیدارد

برای استخراج معادن وکوه‌بری مته‌های هوای فشرده بروم‌وید سریعترین مته‌ها در وزن خود میباشد .

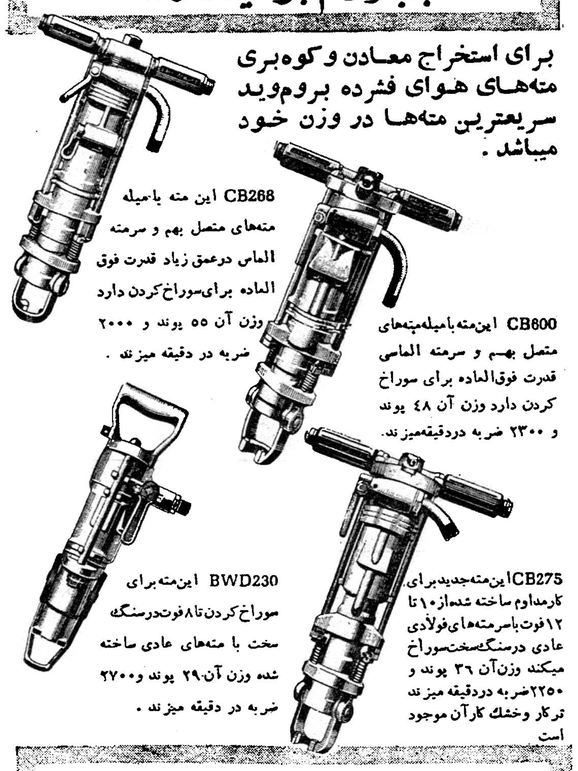

CB268 این مته بامیله متههای متصل بهم و سرمته الماس درعمق زیاد قدرت فوق العاده برای‌سوراخ‌کردن دارد وزن آن ۵۵ پوند و ۲۰۰۰ ضربه در دقیقه میزند .

CB600 این‌مته‌بامیله‌متههای متصل بهم و سرمته الماسی قدرت فوق‌العاده برای سوراخ کردن دارد وزن آن ۴۸ پوند و ۲۳۰۰ ضربه دردقیقه‌میزند.

BWD230 این‌مته‌برای سوراخ‌کردن تا۸فوت‌درسنگ سخت با مته‌های عادی ساخته شده وزن آن۲۹ پوند و۲۷۰۰ ضربه در دقیقه میزند .

CB275 این‌مته‌جدیدبرای کارمداوم ساخته شده‌از۱۰تا ۱۲فوت‌باسرمته‌های‌فولادی عادی درسنگ‌سخت‌سوراخ میکند وزن‌آن ۳۶ پوند و ۲۲۵۰ضربه دردقیقه میزند ترکار وخشك کارآن موجود است

"BROOMWADE"
بروم وید
بهترین خرید شماست
برای ملاحظه و خرید همه نوع کمپرسور و ابزار هوای فشرده بروم وید به نماینده انحصاری‌آن در ایران
شرکت سهامی بازرگانی سوسن
خیابان شاهرضا - نزدیك میدان فردوسی - تلفن ۴۳۶۹۴
مراجعه فرمائید

BROOM & WADE LTD., HIGH WYCOMBE, ENGLAND.
دارای شعب و نمایندگی در تمام دنیا
0162 SAS

دوستان عزیز

از فردا درباره محصول جدیدی میخواهم با شما صحبت کنم
تا فردا خدا نگهدار

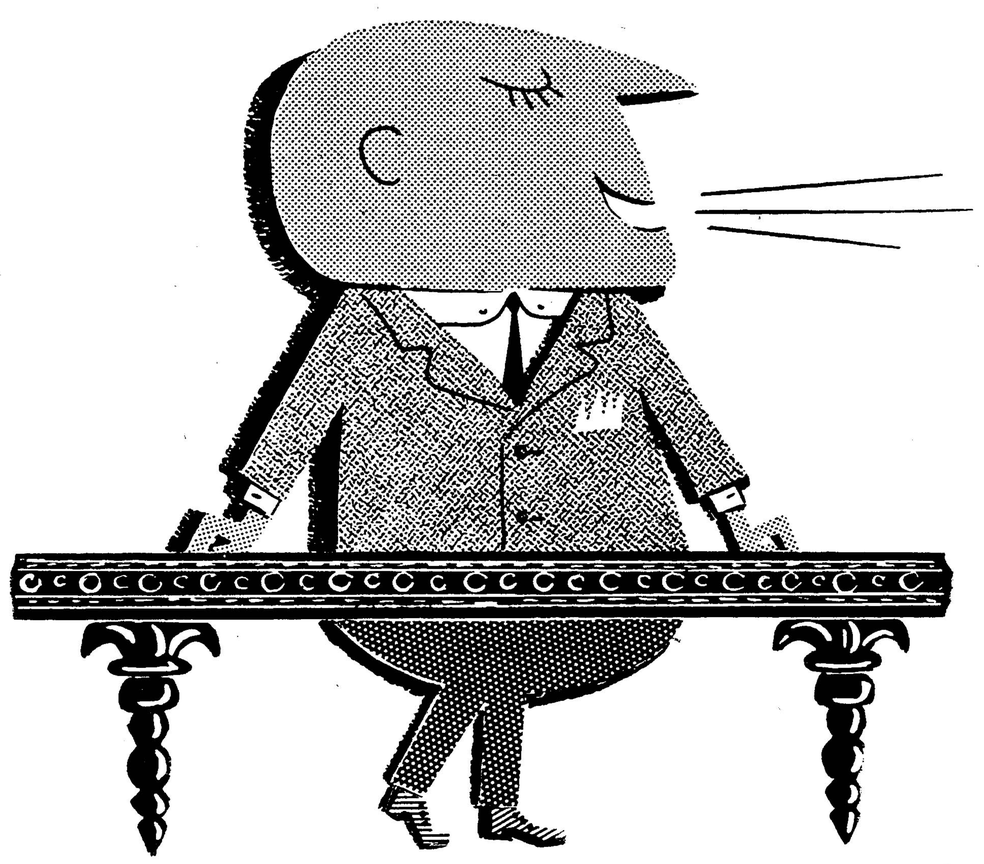

محصول جدید کارخانه داروگر که بزودی ببازار خواهد آمد

آوازه

جناب‌آقای‌دکتر امینی نخست وزیر

درحالی که وزارت فرهنك سعی‌دارد کتب درسی را ارزان‌کند وزارت پست‌وتلگراف هزینه ارسال کتب‌رادوبرابر میکند - ودر حالیکه قیمت اصل و فرع وکرایه زمینی ودریائی وگمرك کاغذکاهی که از ماوراءاقیانوسها وارد میشود جمعا کیلوئی ۱۸ریال است کرایهٔ پست کتاب از تهران تاقم کیلوئی ۱۲ ریال میشود .

محترما باتوجه بنقش منحصری که تعمیم کتاب و مطالعه درپیشرفت فرهنك و معرفت عمومی دارد امیداست‌باین مطلب توجه عاجل و موثر بفرمائید زیرا نکته‌ای که بعرض‌میرسدبسیارواجد اهمیت است و در آیندهٔ وضع فرهنگی و مطبوعاتی کشور تاثیربسیار دارد و قطعا خود جنابعالی این مطلب‌را تائید خواهید فرمود.

اینکه از اول شهریورماه تعرفهٔ پستی دوبرابر شده ظاهرا موضوع ساده‌ای است.دراصل موضوع باگفت‌وشنیدهائی که‌قبلا شده‌جای بحث نیست ومردم که سالهای سال است باگرانی روزافزون خوگرفته‌اند میتوانند پست‌نامه یاهزینهٔ تلگراف راکه درزندگی عمومی خیلی هم موثر نیست ودردرآمد دولتی موثر است بیشتر بپردازند و وزارت‌پست وتلگراف هم بااین اضافه درآمد نقائص کارها را مرتفع نماید . اما چیزی که دراین میان‌بی‌تردید مشاءیك ضرر و زیان معنوی بسیار مهم میگردد گران‌شدن هزینهٔ پست کتاب ومطبوعات است .

متاسفانه ناگزیریم برای روشن‌شدن مطلب توضیح بدهیم . در کشور مابسبب‌زیادنبودن عدهٔ باسوادان و عادت‌نداشتن مردم بمطالعه، تیراژکتابها و مطبوعات بسیار معدود است وبهمین‌جهت کتابها ارزان تمام‌نمیشود. فرضا کتابی که اکنون ۱۵۰۰ نسخه چاپ می‌شود اگر خوانندهٔ بیشترداشت وتیراژ آن‌به‌ده‌هزاروبیشتر میرسید ممکن بودخیلی ارزان‌تر فروخته شود اما چون تیراژ کم‌است ناچار ارزانترنیست ، این دردی است‌که وجود دارد وکتاب فروشان وناشران به‌آن واقف هستند اماچارهٔ آن دردست وزارت فرهنك است که شوق مطالعه را اقلا درذهن محصلان روز افزون سازند ومسلم است که بتدریج چنین خواهد شد.

دروضع حاضر هرنوع اقدامی که باعث شودبرقیمت فروش کتاب ومطبوعات افزوده شود نتیجهٔ مسلم آن‌این‌خواهدبود که بازهم عده‌ای‌از کسانیکه اهل‌مطالعه هستند ودرآمد محدود دارند بیشتر از مطالعه روگردان‌شوند زیرا هرچه‌هزینه زندگی بالابرود بهمان نسبت مردم درآمدمحدودی را که دارند صرف ضروریات روزمره‌زندگی می‌کنندو چون کسب علم ومطالعه هنوز جزء زندگی مردم نشده ناگزیر خرید کتاب ومطبوعات رادر درجهٔ آخر مخارج منظور میکنند و شما بخوبی میدانید که زیانی که از این‌راه بمعنویات وارد میشود اندك‌وبی‌اهمیت نیست .

ماناشران وکتاب‌فروشان حتی باین مسئله اهمیت نمی‌دهیم که‌کار چاپ ونشرکتاب کم‌سودتروکسادترشود . صنف کتابفروش به‌سودکم وکسادبازار خودعادت دارد واین شغل‌راهرکس باداشتن همه‌محرومیت های لازم وملزوم آن شناخته وازروی علاقه انتخاب کرده است امابرای مردمی که شماباوظیفه خطیر خود در سمت زمامداری بیش از دیگران باید برایشان مصلحت‌اندیشی بفرمائید گران شدن‌هزینه پست کتابها ومطبوعات غبن‌بزرگی ایجاد می‌کند .هزینه پستی مطبوعات حتی در تعرفه‌سابق‌نیز گران بود وچون عده کتابها کم‌ومرسولات آن بسیار معدود است گرانترشدن هزینه پستی آن‌درعین‌حال که درعوایدپستی برای دولت تاثیر قابل‌توجهی ندارد درگران‌شدن کتابها بخصوص در ولایات تاثیر دارد وحیف است که این مختصرشوق وذوقی هم که‌مردم درزمینه مطالعه کتاب دارند ازآنان‌دریغ‌شود.

اکنون درمقام مقایسه،هزینه کرایه پستی کتاب یك‌فرع‌زائدبراصل شده مثلا کاغذروزنامه رادرنظر بگیریم می‌بینیم ازماوراء اقیانوسها از آمریکا واروپا وارد میشود وباکرایه وگمرك وهمه مخارج کیلوئی ۱۸ ریال‌فروخته‌میشود ولی برای ارسال یك‌بسته‌یك‌کیلوئی کتاب از تهران بکرج یاقم ۱۲ریال کرایه پست تعلق‌می‌گیرد وکتابفروش ناگزیراست نمونه‌کتابهارا باپست بفرستد زیرامصرف کتاب‌درکشور آنقدر زیاد نیست که‌بتوان مانند کالای تجاری بوسیله موسسات باربری فرستاد.

نکته بسیار حساسی درکار کتاب و مطبوعات هست‌که فرضا اگر نان که‌قوت‌مردم است گران‌شود چون چاره‌ای نیست آن‌را میخرندامّا کتاب ومطبوعات وقتی گران شود چون‌چاره‌ای هست آنرا نمیخوانندو نتیجه‌این‌می‌شود که سیرترقی فرهنك درمیان‌مردم کندتر خواهد شدو شمابخوبی میدانید که‌قسمت اعظم نقائصی که در همه‌امور اجتماع‌بچشم می‌خورد واشکالاتی که‌در کار دولت وملت پیدا می‌شود وصرف وقت وبودجه دراصلاح‌آن‌ضرورت‌پیدامیکند معلول بی‌فرهنگی و بیسوادی‌و جهل مردم است‌نه‌بدی‌مردم وکتاب و مطبوعات است که باید براطلاع ومعرفت وصلاح‌مردم بیفزاید.

کتابفروشان وناشران ازهمه دولتها و بخصوص از دولت شماکه خوداهل فضل ومعرفت هستید انتظار دارند این‌راه باریك پیشرفت‌عقول وافکار راکه کتاب ومطبوعات است بروی مردم گشوده نگهدارید و مصرا تقاضاداریم در تعرفه پستی کرایه کتاب ومطبوعات تجدیدنظرشود قطعاتحقیق اینکه مرسولات مطبوعاتی بنسبت سایر مرسولات پستی‌بسیار کم‌است وگرانی کرایه‌آن‌چندان‌تاثیری درعواید پستی نداردبرای جنابعالی بسیار آسان‌خواهد بود، انتظار داریم از وزارت پست وتلگراف آماری‌بخواهند وباتوجه باین که‌اثرآن‌درارقام درآمد پست بسیارناچیز است وضرر معنوی آن‌درسرنوشت مردم بسیار زیاد است‌مقررفرمایند کرایه‌پستی کتاب ومطبوعات بهمان‌قیمت‌سابق تثبیت‌گردد و نیکنامی شمابااین اقدام که‌بعدها ازآن بسیارسخن خواهند گفت محفوظ‌بماند.

ماچون درجریان کار کتاب هستیم امروز این مطلب‌رابسادگی‌و وضوح بعرض‌عالی میرسانیم وانتظارتوجه‌عاجل داریم ویقین است که عدم‌توجه‌جنابعالی باین‌موضوع اگر امروز هم وسیله انتقاد از تصویب‌نامه دولت نشود قطعا مسبب زیان‌معنوی دائم درجامعه‌ما خواهدبود و دولت شمااز مسئولیت اخلاقی ومعنوی آن مبرا نخواهدگردید.

باتقدیم احترامات شایسته از طرف کتابفروشان وناشران تهران

عبدالرحیم جعفری -مدیر موسسه چاپ‌وانتشارات‌امیرکبیر

آگهی احضار

بغیرنظامی جما فرزند اسماعیل شهرت کوچکی که باتهام تقلب و دسیسه در امور نظام وظیفه تحت پیگرد واقع ومحل اقامت خود را زابل قریه یگیر شهسوار تعیین و فعلا مجهول‌المکان می باشد اخطارمی شود که ظرف دو ماه از تاریخ نشر آگهی خود را بدادگاه تجدید نظر ۲ اداره دادرسی ارتش معرفی و در غیر اینصورت دادگاه طبق ماده ۲۶۱قانون دادرسی و کیفر ارتش باتهام او رسیدگی و مبادرت بصدور رای غیابی خواهد نمود .

دادگاه تجدید نظر شماره ۱ اداره دادرسی ارتش ۱-۳

آگهی اخطار

به گروهبان دوم سابق ارتش‌عزیز فرزند رضا شهرت عراقی نژاد که باتهام‌فرار از خدمت تحت پیگردواقع ومحل اقامت خود را تهران - خیابان سپه مسافرخانه کردستان بخش ۹ تعیین و فعلا مجهول‌المکان است‌اخطار می‌شود که ظرف دو ماه از تاریخ نشر آگهی خود را بدادگاه تجدیدنظر ۲ اداره دادرسی ارتش معرفی و در غیر اینصورت دادگاه طبق ماده ۲۶۱ قانون دادرسی و کیفر ارتش باتهام او رسیدگی و مبادرت بصدور رای غیابی خواهد نمود .

دادگاه تجدید نظر ۲ اداره دادرسی ارتش ۱-۳

کسر بودجه امسال

رقم کسر بودجه امسال هر شخص علاقمندی را بتفکر وامیدارد نکته قابل تعمق اینست که در آمد عمومی دولت بطور متوسط‌چهار درصد نسبت بسال قبل افزایش یافته درحالیکه پیش بینی کل هزینه ۹ درصد افزایش یافته است و برخلاف ضرب‌المثل مشهور « چو دخلت نیست خرج آهسته تر کن » باز بنا بر معمول بودجه مملکت ماخرج از دخل قابل پیش بینی سریع تر ترقی کرده‌است .

در بودجه جدید دولت در حدود ۱٫۴ میلیارد ریال از بعضی اقلام هزینه سال ۱۳۳۹ صرفه جوئی کرده و در مقابل ۴٫۶ میلیارد ریال هزینه های جدید بر عهده گرفته است بنا براین کل هزینه را بطور خالص معادل ۳٫۲ میلیارد ریال افزایش داده‌است درحالیکه درآمددولت فقط معادل ۱٫۴ میلیارد ریال زیادتر از سال قبل برآورد شده‌است .

اقلام مهم اضافه هزینه عبارتست از اضافه بودجه وزارت فرهنگ ، ضرر غله و نان ، بودجه های ساختمانی اضافه بودجه وزارت راه و بالاخره اضافه بودجه وزارت جنگ و شهربانی کل کشور .

تا آنجا که مربوط به قلم ۹۵۰ میلیون ریال ضرر غله ونان است کسر بودجه دولت جای نگرانی ندارد زیرا این یك بدهی است که دولت به بانك مرکزی دارد و اگر بخواهد آنرا به بانك مسترد دارد یا باید معادل آن از مخارج دیگر خود بزند و یا اینکه دین خودرا تمدید کند که بهر حال موجب تورم نمیشود درموردسایر اقلام اضافه هزینه‌نیزخطر تورمی بستگی باین خواهد داشت که‌دولت چگونه بخواهد این هزینه‌ها را تامین کند . چنانچه دولت نتواند این هزینه های اضافی از محل صرفه جوئی های بیشتر درسایر هزینه ها ویاایجاد درآمد های جدید تامین کند بهتر آنست که بترتیب الاهم فالاهم از هزینه های اضافی جدید بکاهد . توسل بیانك مرکزی برای اخذ اعتبارات جدید فقط تا حد معینی منطقی است و بیش از آن موجب تورم و فشار بیشتر برروی بازرگانان کشور از نظر اعتبارات بانکی میگردد .

کسر بودجه امسال گویا تا حد زیادی بعلت کاهش درآمد گمرك است که براثر محدودیتهای‌اعتباری و کاهش واردات بوجود آمده‌است ولی معلوم نیست بچه دلیل هزینه عمومی را متناسب باافزایش درآمد درنظر نگرفته اند و اگر بعضی از هزینه های اضافی از قبیل تکمیل ساختمان های نیمه تمام و حقوق‌معلمین‌بواسطه‌تعهدات قبلی دولت بوجود آمده چرا دولت زیر بار تعهدات جدید رفته است . از ابداعات قابل توجه بودجه جدیدایست که‌هزینه های ساختمانی کلیه وزارتخانه‌ها را حذف کرده ولی یك بودجه ۲۰۰ میلیون ریالی جهت سازمان تهیه مسکن وزارت دارائی و یك بودجه ۳۹۲٫۵ میلیون ریالی جهت تکمیل ساختمان های نیمه تمام دولتی و همچنین ۴۰ میلیون ریال جهت‌تکمیل ساختمان و اثاثیه مجلس سنا اختصاص داده‌است که جمعا در اختیار وزارت دارائی است . بااین ترتیب اتخاذ تصمیم راجع باینکه کدام ساختمان دولتی زودتر ازاین محل تکمیل شود با وزارت دارائی‌است .

در بودجه قبلی سال ۱۳۴۰ طبق برنامه تثبیت اقتصادی‌کلیه هزینه های ساختمانی وزارتخانه ها از اعتبار بودجه‌شان حذف شده بود . ولی اکنون ملاحظه میشود که سیاست دولت تغییر کرده‌است . گویا بعضی نتایج سوء برنامه تثبیت اقتصادی منجمله بیکاری شدید در صنایع ساختمانی دولت را بر آن داشته که با ادامه فعالیتهای ساختمانی خود رونقی به بازار واین رشته اقتصادی بدهد و ظاهرا بهمین دلیل است که فعالیتهای‌ساختمانی دولت بمنظور هم آهنگی بیشتر با سیاست دولت تحت یك بودجه و یك دستگاه دولتی متمرکز شده‌است . ولی در اینصورت معلوم نیست وزارت دارائی‌چگونه میتواندنسبت باولویت طرحهای مختلف ساختمانی تصمیم بگیرد و مثلا بگوید که تکمیل ساختمان فلان اداره مقدم بر ساختمان فلان دبیرستان یا بیمارستان است .

بهر حال این قبیل مسائل و اینکه دولت چگونه میخواهد کسر بودجه را تامین کند از مسائل‌حساسی است که احتیاج به اتخاذ تصمیم صحیح و اصولی دارد تصمیمی که باید حتماباهدفهای‌مهم‌اقتصادی‌وعمرانی کشور مطابقت داشته باشد .

رضا درودیان

طی هفته گذشته :

دو میلیون تومان ارز در بازار آزاد معامله شد

معاملات ارز وطلا در بازار آزادبتدریج بوضع عادی خود برمیگردد

بر رسی وضع ارز و طلا طی‌هفته گذشته دربازار آزاد نشان میدهد که تا حدودی معاملات ارز ومسکوك از حالت رکود خارج شده است بطوریکه افراد مطلع در امور ارزو طلااظهار میدارند طی هفته گذشته در بازار آزاد تهران از انواع ارزدر حدود ۲۰۰ میلیون ریال معامله‌شده است

از این مبلغ درحدود ۱۵میلیون ریال معاملات پوندو لیره انگلیسی و ۵ میلیون ریال بقیه معاملات‌انواع دیگر ارز بوده است

دراین هفته زمینه انواع ارز برای معاملات کافی بود باوجودافزایش معاملات‌ارزبواسطه‌خروج‌دانشجویان وافزایش تعداد مساوی معذالك کمبودی پیش نیامد تغییرات‌نرخها در این هفته جزئی بود بیشترفعالیت بازار آزاد ارز روی پوند و دولار حواله صورت گرفت

معاملات ارز نقدی‌نیز افزایش‌یافت. اکنون بازار ارز رفته رفته حالت عادی بخود میگیرد .چنانچه بی‌پولی بازار بخوبی مرتفع شود .بارارز و مسکوك بجریان عادی خواهد افتاد

بطوریکه مقامات مطلع اظهار نظر میکنند پیش بینی‌میشود وضع‌ارز ومسکوك بهتر شود چنانچه کمك های خارجی آلمان وامریکا داده شود زمینه ارز بانکها زیاد ترشده ودر نتیجه بازار آزاد فعالیتش کم خواهد شد .اکنون فروشنده ارز وطلا در بازار آزاد زیاد است ولی به‌نسبت زمینه مصرف کمتر است. خصوصا زمینه مارك زیاد استولی معامله آن کم میباشد باوجود این افراد مزبور معتقدند که معاملات ارزدر بازار آزاد طی هفته گذشته در حدود ۱۰ در صد افزایش‌یافته است .

معاملات بازار مسکوك طلا نیزکمی رونق‌گرفت .اکثر معاملات طلادر هفته گذشته روی انواع پهلوی و طلای شمش ومنات بوده

زرز قدیم مختصر ترقی داشت .

عثمانی قدیم نیز در حدود ۶ ریال ترقی کرد ـ در آخر هفته درحدود ۴۰ریال از بهای‌بانزده مناتی‌کاسته شد .

وضع دولار مکزیك مبهم بود به طوریکه نرخ معینی نداشت و روی هم رفته در حدود۵۰ تا۱۰۰ ریال ترقی‌کردو از ۳۹۰۰ریال‌تا۴۱۰۰ ریال معامله شد .

گزارشی از کرمانشاه

گزارش اطاق بازرگانی کرمانشاه در ماه مرداد نشان میدهد از گمرك خانه کرمانشاه در حدود ۱۴ قلم کالا بارزش ۴۰۷۱۸۵۰ ریال بخارج صادر شده که مهمترین آن برگه زرد آلو بارزش۱۵۰ر۱۳۲ریال و کالاهای مهم دیگر کشمش و پسته و لوبیا سفید بود درهمین مدت سه قلم کالا بارزش ۱۲۲۵۳۵۰ ریال وارد شد که مهمترین آن شکر سفید بارزش ۹۰۵۵۰۰ ریال بوده‌است .

۲۰۴۵۹۱
تلفن مستقیم سرویس اقتصادی

۱۸۶ تعمیرگاه ماشین‌آلات کشاورزی

درنقاط مختلف کشور بطور ثابت وسیار مشغول‌کاراست

روز پنجشنبه جلسه‌ای با حضور آقایان دکتر کاظمی و اعضای هیئت مدیره بنگاه توسعه ماشین های کشاورزی و اعضای سندیکای وارد کننده ماشین آلات کشاورزی دردفتر بنگاه تشکیل گردید وپس‌از مذاکرات زیادی برای تاسیس تعمیر گاههای مجهز و تامین افراد کارشناس و همچنین تهیه‌قطعات‌یدکی برای‌وسایل مدرن‌کشاورزی‌تصمیماتی اتخاذگردید تاکشاورزان نقاط مختلف کشور که وسایل جدید کشاورزی مصرف می کنند از نظر استفاده و تعمیر ماشین آلات کشاورزی‌خوددچار اشکال‌نشوند در این جلسه تصمیم گرفته شد با توجه به تعداد ماشین آلاتیکه تاکنون در هر یك از استان های کشور به فرو شرفته اقدامات موثری ازلحاظ تعمیر گاههای مربوطه‌و همچنین‌تامین قطعات یدکی بمقدار کافی و داشتن متخصص تعمیر بعمل آید. تا بمحض مراجعه کشاورزان دارنده ماشین وسائل و قطعات و کار شناس لازم در اختیار شان گذارده شود و هدف دولت درتامین‌امر مکانیزاسیون کشور بنحو بهتری بمورد اجرا درآید طبق قرار دادهائیکه بین بنگاه ونمایندگان کارخانجات سازنده تراکتور منعقد گردیده تاکنون تعداد ۷۱ دستگاه تعمیرگاه سیاردرنقاط مختلف کشور دائر گردیده ضمنا از طرف بنگاه نیز شش تعمیرگاه ثابت مجهز در شهرستانهای گرگان ـ شیراز ـ تبریز همدان ـ اهواز ـ تهران دائر گردیده است .

یکهزار خانه مخصوص کارگران و کارمندان

درآبادان توسط شرکت ملی‌نفت دردست ساختمان‌است

شرکت ملی‌نفت اداره قسمت اعظم امور غیرصنعتی مناطق نفتخیز جنوب را بعهده گرفته است

گزارش خبر نگار ما حاکی است که شرکت ملی نفت ایران در حال حاضر قسمت اعظم امور غیر صنعتی در آبادان ومناطق نفت خیز راتحویل گرفته و راسا آنرا اداره مینماید .

امورغیر صنعتی‌در حوزه قرارداد عبارتست از مهندسی ساختمان و تعمیرات ـ بهداری وبهداشت عمومی آب ، برق ، جاده سازی ، حفاظت تدارکات ـ امور اجتماعی . تعلیم و تربیت .دانشکده فنی‌آبادان .مدارس حرفه‌ای . کار آموزی کلیه کارمندان و غیره میباشد بطوریکه این امور در حدود نصف کلیه عملیات مربوط به صنعت نفت را در حوزه قرار داد تشکیل میدهد و در حدود سه هزار کارمند و ۱۲ هزار کارگر ازکارکنان صنایع نفت در جنوب مستقیما تحت نظر شرکت ملی نفت در این عملیات انجام وظیفه میکنند .

کلیه هزینه های جاری عملیات‌غیر صنعتی بحساب مخارج‌تولیدو تصفیه نفت گذاشته شده و از آن محل تامین میگردد . در مورد هزینه‌های تاسیساتی و سرمایه ای نیز که طبق قانون نیمی از آن بعهده شرکت ملی نفت و نیمی دیگر بعهده شرکت های عامل نفت بود ،براثر مذاکراتی که اخیرا بعمل آمده ترتیبی داده شده است که موقتا کلیه هزینه های سرمایه‌ای در امور غیر صنعتی از طرف شرکت های عامل نفت تامین گردد .

بودجه جاری عملیات غیر صنعتی در آبادان و مناطق نفتخیز در حدود ۳۵۰۰ میلیون ریال میباشد

در سال جاری امور ساختمان‌خانه ها و نگهداری آنها درآبادان توسط شرکت‌ملی‌نفت‌اداره میشود برسرعت عملیات خانه سازی بمیزان قابل توجهی افزوده شده بطوریکه درحال حاضر متجاوز از یکهزار خانه برای کار گران وکارمندان فقط در آبادان در دست ساختمان است‌در صورتیکه طی ۵ سال گذشته مجموع تعداد خانه هائی که ساخته شده از این میزان بیشتر نبوده است

در مورد بهداری و تامین بهداشت کارکنان صنایع نفت جنوب شرکت ملی نفت ایران نیز اقداماتی درسال های اخیر بعمل آورده است بودجه کل بهداری آبادان و مناطق نفتخیز سالانه در حدود ششصد میلیون‌ریال است که صرف اداره بیمارستان‌ها، کلینیك‌هاودرمانگاههای مختلف‌شرکت ملی نفت و امورببهداشتی میگردد . در شهر آبادان بتنهائی متجاوز از۷ هزار نفر روزانه توسط درمانگاههای شرکت ملی نفت معاینه و معالجه میگردد و در مناطق نفتخیز نیز ۵ هزار نفر هر روز به درمانگاههای شرکت مراجعه مینمایند . و مداوا میشوند . بیمارستانهای شرکت در آبادان و مناطق نفتخیز جمعا ۹۸۲ تختخواب برای‌بستری نمودن‌بیماران آماده دارند که‌با پزشکان و پرستاران مجرب و وسایل کافی مجهزمیباشند.

د رامور آموزشی و تربیت کادر فنی برای صنعت نفت شرکت ملی نفت‌برنامه هائی رابمورد اجراگذارده وهمه ساله‌عده ای مهندسین ورزیده وکارگران فنی تربیت‌شده ازدانشکده فنی آبادان و آموزشگاههای حرفه‌ای شرکت ملی‌نفت فارغ التحصیل میگردند و در صنایع نفت مشغول کار میشوند .

برای تولید تیغ شرکتی در خرمشهر تشکیل شد

دوشرکت منحل گردید و مدیران تصفیه آن تعیین شدند

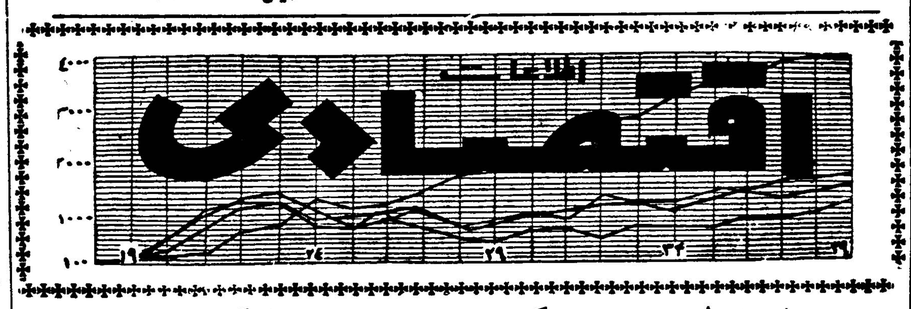

*در خرمشهرشرکتی بنام شرکت فولاد کاری ذوالفقار با مسئولیت محدود برای وارد نمودن اشیاء فولادی و تاسیس کارخانه تولید تیغ واشیاء همانند باسرمایه چهار میلیون ریال بمدیریت آقایان‌حاج خلیفه شیاربهادری و محمدرضا ارهاشم تشکیل گردید .

*در مشهد شرکتی بنام شرکت سهامی صنعتی وتولیدی برق‌طبرسی باسرمایه یك میلیون ریال برای تاسیس کارخانه برق و یخ سازی بمدیریت آقایان حسین حسین پور ایمانی‌و محمودداوارداست‌وابوالقاسم تلافی توغانی تاسیس شد .

*شرکت «مدام» با مسولیت محدود منحل‌شد وآقای‌شاه بهرام‌بهزادیان بسمت مدیرتصفیه‌آن تعیین‌گردید.

*شرکت معدنی سنبل بامسئولیت محدود منحل شد و آقایان شفیع الله رفیعی و محمد علی طغیانی بسمت مدیران تصفیه آن انتخاب شدند .

* شرکت نسبی یوریس بزرو که وشریك‌بشرکت مقاطعه‌کاری‌ساختمانی «ب.ب.پ» تغییر نام داد و سرمایه آن از مبلغ ده میلیون ریال به بیست و پنج میلیون ریال افزایش یافت .

* سرمایه شرکت تعاونی آزاد از یك میلیون ریال به یك‌میلیون و پنجاهو پنج‌هزار ریال‌افزایش پیداکرد.

* سرمایه شرکت بوتاگاز از ده میلیون ریال به پنج میلیون ریال تقلیل یافت .

بزودی دومین‌قسمت اعتباربانك مرکزی در اختیار بانك‌رهنی گذارده‌خواهد شد

امروز آقای منصف نایب‌رئیس‌هیئت مدیره بانك رهنی‌بخبرنگار ماگفت در ظرف چند روز آینده دومین قسمت از اعتبار بانك مرکزی در اختیار بانك رهنی گذارده میشود. مبلغ این اعتبار بین ۷۰تا ۱۰۰ میلیون ریال خواهد بود .

اولین قسمت‌این اعتبارات درچندماه گذشته بمبلغ ۱۰۰ میلیون ریال بیانك رهنی پرداخت شد .باتوافقی که بین بانك مرکزی‌و بانك‌رهنی صوت گرفته قرار شده تا پایان سال جاری ۴۰۰ تا ۵۰۰میلیون ریال باقساط ۱۰۰میلیون ریالی به این بانك داده شود .

اولین اعتبار ۱۰۰میلیون ریالی دریافتی تا حدودی‌گشایش درامور بانك رهنی ایجاد نموده ولی اکنون بانك برای آنکه بتواند بسایر متقاضیان وام بدهد بقسمت دوم این اعتبار نیازمند است .

آقای منصف اضافه کردمقامات بانك مرکزی مبلغ کمتری ازاعتبار قبلی برای‌این بانك در نظر گرفته‌اند که کافی نمیباشد .برای آنکه مراجعین موفق بدریافت وام شوند و کمکی بطبقه متوسط‌بشود کمك دولت به بانك رهنی باید بیشتر شود .

بهای انواع ارز و مسکوك طلا در بازار آزاد تهران

ارز		طلا	
قیمت بریال			
دولار نقد	۸۳	بهلوی	۷۱۶
دولار حواله بستی	۸۲٫۲۰	نیم بهلوی	۳۶۲
پوند نقد	۲۳۴	ربع بهلوی	۱۸۳
پوند حواله بستی	۲۳۱	زرز قدیم	۷۹۰
مارك نقد	۲۰٫۵۰	زرز جدید	۵۸۰
مارك حواله بستی	۲۰٫۵۰	لیره عثمانی قدیم	۶۷۰
فرانك فرانسه نقد	۱۷٫۸۰	لیره عثمانی جدید	۵۳۰
فرانك فرانسه بستی	۱۷٫۵۰	بانزده مناتی	۱۵۰۰
هزار لیر ایتالیا نقد	۱۳۳	ده مناتی	۱۰۰۰
هزار لیر ایتالیا بستی	۱۳۲	پنج مناتی	۴۱۰
فرانك سویس نقد	۱۹٫۵۰	بیست دلاری	۳۴۵۰
فرانك سویس بستی	۱۹٫۳۰	دولار مکزیکی	۴۰۰۰
لیره‌ترکاسکناس بزرك	۷٫۱۰	طلای شمش	۴۳۶
روپیه پاکستان نقد	۹	نقره قدیم	۱۰۳٫۵۰
روپیه هندوستان نقد	۱۲	نقره جدید	۲۲

مقامات شرکت بیمه ایران میگویند :

بیمه‌اتکائی‌برای‌شرکت های‌بیمه‌لازم‌است

شرکت‌های بیمه غیردولتی اغلب‌دارای سرمایه محدود و ناچیزی هستند

بدنبال خبردیشب‌مادر موردگفتگوی شرکت‌های بیمه‌برای‌از میان‌برداشتن بیمه اتکائی امروز خبر نگار ما با آقای مهندس ابوذر قائم مقام مدیر عامل شرکت بیمه ایران تماس گرفت وی گفت ، اصولا این کار در مملکت مابرای اولین بار نیست که صورت میگیرد ، در تمام ممالك دولتها بر شرکتهای بیمه نظارت مستقیم دارند زیرا مسئله بیمه چیزی است که هر آن ممکن است درآن سوءاستفاده هائی بشود ، دربرخی از کشور ها مانند فرانسه شرکت های بیمه‌متعلق بدولت است بهمین جهات هنگامیکه در ۲۵ سال قبل شرکت بیمه ایران شروع بکار کرد دولت قدرت نظارت بر سایر شرکت های بیمه را بعهده آن سپرد . از طرفی شرکتهای بیمه غیر دولتی در ایران دارای‌سرمایه محدود و ناچیزی هستند که اغلب آنها از دو میلیون وپنج میلیون‌تومان تجاوز نمیکند .

حالا اگر ناگهان خسارت مزدنی به یکی‌از این بیمه ها برسد شك‌نیست که سایر امور آن مختل می شود زیرا سرمایه کافی که پشتوانه معتبر شرکت باشد وجود ندارد .

بهمین دلیل طبق قانون «بیمه ـ اتکائی» پوجود آمده است تا باین وسیله شرکت بیمه‌ایران‌از این‌شرکت ها حمایت کند و در صورت ضرورت از اختلال و ورشکستگی شرکتی جلوگیری کند .

حالا درست همین وضع را مادر مقابل سایر شرکتهای بزرگ دنیا داریم . باین ترتیب که ماهم نزد شرکت های بزرگ بیمه -نیا بیمه اتکائی‌هستیم .مثلا باشرکت«لویدز» (انگلستان) و «مونشز» ،(آلمان) و یونیون (سوئیس) طرف هستیم وتازه همین شرکت ها هم‌نزدما بیمه‌اتکائی هستند باین ترتیب در تمام دنیا شرکت های بیمه باهم رابطه دارند واز یکدیگر حمایت میکنند زیرا بسا که همین حمایتها از خطرات بزرگی جلوگیری میکند .

با توجه باین دلایل مدیران شرکت های غیر دولتی بیمه باید توجه داشته باشند که بیمه اتکائی نه‌تنها برای شرکت های کم سرمایه بلکه برای شرکت های بزرگ نیز لازم است .

ورود و خروج کشتیها

* کشتی تجارتی « جی‌والی نولا» ایطالیائی روز هشتم شهریور ماه ـ « نیسون فلس » آلمانی روز ششم شهریور ـ « ارسترنورم » روز ششم شهریور ـ « پیکاسوس » پاناما‌ئی روز ششم شهریور ـ و« اورگلاپریما » ایطالیائی روز ۸ شهریور به بندر خرمشهر وارد شدند .

* کشتی های «عربستان » انگلیسی روز ۶ شهریور ـ «کنکوردیا فیورد» نروژی روز هفتم شهریور ـ آلمانی آلمانی ۷ شهریور « اکرون » لیبریائی ۷ شهریور و « تئون فلس » روز هفتم شهریور ماه ـ « اکلنر » هلندی روزهشتم‌شهریور ـ و«ژوئی‌می» ایطالیائی روز هشتم شهریور ماه از بندر خرمشهر خارج شدند .

* کشتی « لوترکرك » هلندی روز هفتم شهریور ماه از بندر بوشهر خارج شد .

* کشتی « نیدن فلس » آلمانی روز ششم شهریور به بندر خرمشهر وارد شد .

* کشتی « پیونر » روسی روزپنجم شهریور ماه با مقدار ۱۶٫۹۲۴ تن‌رنك و ۳۱٫۲۰۸ تن کاغذ چاپ از بادکوبه به بندر پهلوی وارد شد .

* کشتی « وست چستر » امریکائی روز ششم شهریور ماه پس ازتخلیه کالای خود از اسکله باز و پس از سوخت گیری از بندر معشور خارج گردید .

مبارزه با آفت

وزارت صنایع و معادن اطلاع‌میدهد که یکی از کارهای شرکت سهامی کارخانجات قند وابسته بوزارت صنایع و معادن مبارزه با آفت چغندر است‌که هرساله از اسفند ماه شروع و تاآخر مرداد ماه ادامه پیدا میکند در سال جاری شدت این آفت در حوزه عمل کارخانه‌های‌قندمرودشت ، فسا ، کرمان، میاندوآب ، رضائیه شاه آباد و گرج فوق‌العاده بود بطوریکه در بعضی از مزارع قاده بار سم‌پاشی گردید در نتیجه بااستفاده از ۳۳ تن سم درحدود ۴۸٫۰۰۰ هکتار از مزارع چغندرکاری بر ضد آفت کك چغندر ، شته ، کرم سبز مبارزه گردید و نتیجه آن نیز رضایت بخش بود .

مناقصه های دولتی

* راه آهن دولتی ایران خرید پنج هزار و چهارصد عدد مرغ و جوجه تا ۱۹٫۶۰۲ـ۴۰

* شهرداری ملك کندی خرید یك دستگاه موتور ژنراتور ۸۰ الی ۱۰۰ کیلووات باتمام لوازم مربوطه تا ۱۶٫۶۰۲ـ۱۳۴۰

فیبر

بهترین فیبر روغنی سوئدی دراندازه و ضخامت‌های مختلف به نازلترین قیمت محل فروش شرکت سهامی وسوسرای چیت‌ساز تهران تلفن ۲۱۰۲۷ آـ۱۸۸۰۰

آگهی مزایده

سفارت کبرای کشورهای متحده امریکا اقلام زیررا از طریق مزایده بوسیله پیشنهادهای مهر ولاك شده برای فروش عرضه میدارد.

پارتی شماره ۱	یکدستگاه‌شورلت کاریال‌مدل ۱۹۵۶
پارتی شماره ۲	جیپ‌استیشن مدل۱۹۵۷
پارتی شماره ۳	دستگاه سینمای سیار مدل۱۹۵۶
پارتی شماره ٤	دستگاه سینمای‌سیارمدل۱۹۵۶
پارتی شماره ٥	دستگاه سینمای‌سیارمدل۱۹۵۶
پارتی شماره ٦	دستگاه سینمای‌سیارمدل۱۹۵۶

پارتیهای فوق رامیتوان در روزهای سه‌شنبه ۱۴ شهریور وچهارشنبه ۱۵شهریور ۱۳۴۰ بین ساعت ۸٫۳۰ صبح تاساعت ٤ بعدازظهر درگاراژ سفارت رویت نموده پیشنهادهای واصله روز پنجشنبه ۱۶ شهریور۱۳۴۰ ساعت ۹صبح درهمان گاراژ بازخواهند شد .

۱ـ۲ آـ۱۳۹۳۵

انتخاب رنگ داخلی عمارات ، پرده وکف اطاقها ونوع مبل کار هرکس نیست ! متخصصین خارجی ما علم وفن این کار را یاد گرفته اند ، چرا از وجود آنها برای تزیین عمارات خودتان استفاده نمی فرمائید ؟
شرکت زندگی نو شماره ۲۱ خیابان فیشرآباد تهران
آـ۱۸۸۰۸

آگهی دعوت

ازصاحبان سهام شرکت سهامی‌سردخانه های ایران دعوت میشود درجلسه مجمع عمومی عادی بطورفوق‌العاده که درساعت ۶ بعدازظهر روز شنبه۲۵ شهریورماه ۳۴۰ درمحل شرکت تشکیل میگردد حضور بهمرسانند .

دستور جلسه

۱ـ تصویب ترازنامه سال ۳۹

۲ـانتخاب بازرس

هیئت مدیره شرکت سهامی سردخانه‌های‌ایران

شرکت سهامی لوازم ساختمان

بانك رهنی ایران

انواع‌لوازمات تولیدی خودرا ازقبیل آجرفشاری ـ آجر ماشینی وسنك های روکار ساختمانی بنازلترین قیمت دراختیار مشتریان محترم قرار میدهد . برای متقاضیان تسهیلات قابل توجهی درپرداخت ایجاد شده است به‌خیابان فردوسی ساختمان جدید بانك رهنی‌ایران طبقه چهارم مراجعه فرمائید . آـ۱۳۹۱۵ ۱ـ۲

برای خرید
انواع ماشین‌های تسمه‌کشی
وپلمپ زنی وعدل‌بندی
تسمه و لوازم صندوق بندی
بشرکت تجارتی ایران وانگلیس ـ خیابان فردوسی
مقابل خیابان ثبت ـ تلفن ۳۰۲۷۴۱ ـ ۳۴۷۲۸ مراجعه فرمائید
«موسسه خروس»

مظنه منسوجات شرکت سهامی‌جهان چیت

چیت جهان	۱۸٫۵۰ ریال الی		۲۱ ریال
چلوارعرض ۱۴۰ جهان			۳۱ ریال
دابیت عرض ۱۴۰ جهان			۳۸ ریال
کودری عرض ۹۰ جهان	۳۱ الی		۳۸ ریال
فاستونی ریون عرض ۱۴۰			۱۱۰ ریال
شالی اعلااسکاتلندی‌عرض ۹۰			۶۰ ریال

بقیه از صفحه اول

محصولات نفت سوز کارخانه صنعتی عالی نسب در نمایشگاه بین‌المللی کابل

ساور ۴۰لیتری جدیدی که معرف پیشرفتهای‌صنعتی و فنی کارخانه «عالی‌نسب» است برای اولین‌بار به‌بازار مکاره‌کابل عرضه میشود.

این سماور بزرك جدیدکه میتواند مورد استفاده ادارات ،بانکها، هتل‌ها وسایر موسسات قرار گیردبزودی‌درداخل کشور پخش‌خواهدشد

کارخانه صنایع نفت‌سوز عالی‌نسب درنمایشگاه بین‌المللی کابل‌شرکت کرده است .

محصولات کارخانه عالی‌نسب که برای شرکت در نمایشگاه ارسال گردیده عبارت از سماورهای نفتی مشهور مارك «عالی‌نسب» و اجاق های خوراك‌پزی شعله آبی میباشد شهرتی که‌این‌کالاهاتاکنون بدست آورده و موفقیت های بیشتری رادر انتظار دارد البته شرکت محصولات کارخانه صنعتی عالی‌نسب در نمایشگاه های داخلی‌وخارجی‌تازگی ندارد از چندسال باین طرف‌عرضه محصولات خود در نمایشگاه های بین‌المللی وجهانی کسب شهرت نموده است که از جمله می‌توان نمایشگاه جهانی‌بروکسل‌ونمایشگاه های بین‌المللی ازمیر(ترکیه)وکابل رانام برد که همگی باموفقیت توام بوده است این بار کارخانه «عالی نسب» تجربیات چندین ساله خودرا درزمینه سماورهای نفتی واجاق‌های خوراك‌پزی در کالاهای ارسالی به نمایشگاه بکار برده است مضافا باینکه دراین نمایشگاه برای اولین بار سماور نفت‌سوز بظرفیت ۲۰ لیتر آب بمعرض نمایش گذارده که از نظر نکات فنی وگنجایش بسیار جالب است

این سماور در عین ظرافت و زیبائی باهزینه مختصری همیشه ۲۰ لیتر آبجوش آماده دارد و برای ادارات بانکها ، هتل‌ها و موسسات نظیرآن ساخته شده است .

آگهی

نظر باینکه مسابقه ورودی انستیتوی علوم بانکی روز ۱۴و۱۵ شهریور انجام میشود از اشخاصی که ازطرف بانکها معرفی شده‌اند دعوت میشود تاتاریخ ۱۲ شهریورماه بدفتر انستیتو برای ثبت‌نام مراجعه نمایند.

انستیتوی‌علوم بانکی

نشانی ـ خیابان شاهپور علی‌رضا شماره ۳۳
آـ۱۸۳۳۶ ۱ـ۳

شرکت ملی نفت ایران

آگهی مزایده

شرکت ملی نفت ایران تعداد شانزده دستگاه خودروهای مستعمل راکه درانبار شرکت در منطقه کرمانشاه موجود است از طریق‌مزایده عمومی بفروش میرساند .

۱ـعلاقمندان میتوانند برای دریافت برك مشخصات وشرائط پیشنهاد مزایده درتهران به‌اداره سرویسهای تدارکات سازمان مهندسی‌وخدمات فنی واقع در خیابان شاه ـ کوچه‌لاله ودر کرمانشاه به امور اداری منطقه مراجعه نمایند.

۲ـسپرده جهت شرکت در مزایده فوق برای هردستگاه ازخودروها ده‌هزار ریال است که درتهران بصندوق حسابداری سازمان مهندسی وخدمات فنی‌ودر کرمانشاه بصندوق حسابداری منطقه بایستی پرداخت گردد بجای سپرده نقدی تضمین نامه بانکی مورد قبول شرکت‌معادل مبالغ بالاباعتبارسه‌ماه تاتاریخ ۱۳۴۰ر۱۰ر٤ پذیرفته میشود.

۳ـ کلیه پیشنهادات باید روی برك مخصوص شرکت درمزایده تنظیم وبانضمام رسید صندوق یاتضمین نامه بانکی در پاکت های لاك‌و مهرشده باقید عبارت «مربوط به مزایده شانزده دستگاه خودروهای مستعمل کرمانشاه» حداکثر تاساعت یك‌ونیم بعداز ظهروز ۱۳۴۰ر۷ر٤ درتهران بسازمان مهندسی وخدمات فنی شرکت ملی نفت‌ایران و در کرمانشاه به‌امور اداری منطقه تسلیم ورسید دریافت گردد.

٤ـ به‌پیشنهادات مبهم ـ مشروط وپیشنهاداتیکه باشرائط مندرج درآگهی وبرك‌مشخصات وشرائط مزایده مغایرت داشته ویابعداز مدت مقرر در آگهی برسد مطلقا ترتیب‌اثر داده نخواهد شد .

۵ـشرکت دررد ویاقبول یك یاکلیه پیشنهادات واصله بدون‌آنکه محتاج بذکر دلیل باشد مختار است . ۱ـ۲

فرهنگی ورزشی

رئیس فدراسیون دوچرخه سواری میگوید :

من هرگز دوچرخه سوار خوبی نبوده‌ام!

به‌کسانیکه هر روز صبح باآنهاملاقات میکنم میگویم: ازملاقات شما متاسفم. ..

سرهنك وثیق وسایر اعضاء فدراسیون دوچرخه سواری در میان قهرمانان اعزامی به اردوی نوشهر

ساعت هشت و نیم صبح روز پنج شنبه قهرمانان سرعت و استقامت دوچرخه سواری کشور در دفتر کار آقای سرهنك وثیق رئیس فدراسیون دوچرخه سواری کشور حضور یافتند .

دراین ملاقات کلیه اعضاءفدراسیون و خبرنگاران ورزشی نیز حضور داشتند .

آقای سرهنك وثیق اظهار داشت من مرتب صبحها برای‌رانندگان‌متخلف صحبت میکنم و در آغاز صحبتم اظهار میدارم‌که خیلی از این ملاقات‌متاسفم ولی برخلاف همه روز ، امروز میگویم از ملاقات قهرمانان و ورزشکاران و چوانان ورزشدوست خوشحالم ! بعلت گرفتاری زیاد من روز ها درفدراسیون دوچرخه سواری حضور پیدا نمی‌کنم ولی محل فدراسیون را بادارم‌راهنمائی و رانندگی منتقل کرده ام و هیچ موقع از کار فدراسیون غافل نمیشوم و مرتب از وضع تمرین قهرمانان و ورزشکاران از آقای سروان ملك محمدی نایب رئیس فدراسیون استفسار میکنم .

چند روزی بود که‌فدراسیون فعالیتی نداشت ولی این وقفه البته بعلت گرما بود و پس از تعطیلات مسابقاتی گذاشتیم که مطلع هستید و اکثرا شرکت داشتید و آن مسابقه ۱۷۵ کیلومتر استقامت بود که رکوردهای جالبی بدست آمد و یك کیلومتر سرعت انجام گردید که قهرمانان رکورد های خوبی کسب کرده‌اند و امیدوارم پس از پایان اردو بتوانید رکورد های جدید تری را بدست‌آورده ودر مسابقات خارج ، مقامهائی در دنیا کسب بکنید و مایه سرافرازی ایران باشید .

شما فردا صبح بارودی نوشهراعزام میشوید و مدت ده روز در پلاژافسران به تمرین و استراحت میپردازید ،پس از پایان دوره اردو یك مسابقه‌دیگر انجام میگردد و قهرمانان تیم ملی موفقیت بقله توچال صعود کرده واز همان راه مراجعت کردند .

دراینوقت یکی از قهرمانان مطالبی پیرامون وضع فدراسیون و تشکر از رئیس فدراسیون اظهار داشت .

دراینموقع آقای سرهنك وثیق اظهار داشت : هرکدام ازورزشکاران که گرفتاری شخصی و اداری دارند بمن بگویند تا در رفع آن اقدام نمایم.

وی اضافه نمود : من هرگز دوچرخه سوار خوبی نبوده‌ام ولی‌به ورزش خیلی علاقمندم و تا موقعی‌که رئیس فدراسیون هستم صمیمانه‌خدمت خواهم کرد .

انتظار دارم قهرمانان در اردو خوب تمرین کنند و با رکورد بهتری به تهران مراجعت نمایند .

آئین‌نامه های آموزش وپرورش

دریك کمیته‌فنی تحت‌بررسی‌قرارگرفته‌است

خبر نگار ما گزارش میدهد :به منظور رسیدگی و مطالعه دقیق در آئین نامه های فعلی‌وزارت فرهنگ کمیته فنی مرکب از۱۷ نفر دروزارت فرهنگ تشکیل خواهد شد

یازده نفر از اعضای این کمیته از مدیران کل و روسای ادارات‌وزارت فرهنگ و ۶ نفر دیگر از شخاص بصیر و مطلع خارج از کادر فرهنگ انتخاب شده‌اند .در این کمیسیون بکلیه آئین نامه‌های آموزش وپرورش که تا بحال از تصویب شورایعالی فرهنگ گذشته رسیدگی دقیق‌خواهد شد و چنانچه بعضی از آئین نامه ها بیمورد بنظر برسد و یا اصلاحاتی در آن ضروری تشخیص داده شود به شورایعالی فرهنگ پیشنهادخواهد شدتا تصمیم مقتضی اتخاذ شود

خبر نگار مادو گزارش خود می افزاید : این کمیسیون همه روزه با حضور آقا ی‌دکتر اکرامی سرپرست کل تعلیماتی وزارت فرهنگ تشکیل میگردد تا در سال تحصیلی آینده با اتخاذ تصمیم نهائی امور مربوط به تعلیم وتربیت جوانان را بنحومطلوب انجام دهد .

فعالیتهای کوهنوردی

عده‌ای از کوهنوردان باشگاه ورزشی جعفری مرکب از آقایان‌علی خلج ـداراب‌پاکدامن ـ شجاع الدین شهابی ـ محموداحمدی ـ محسن‌قطبی‌ـ بسرپرستی آقای اکبر اسدالهی همراه آقای پیشوری از سازمان سیلان‌بعنوان راهنمائی از دهات سیمین دشت و حصارین مشهد و رودافشان ـ گذشته واز غار رودافشان دیدن نمودند پس از ۸ ساعت کاوش و نصب‌آرم‌سازمان و امضای دفتر یادبود از همان راه با موفقیت مراجعت کردند .

***

همچنین‌عده‌ای ازکوهنوردان‌باشگاه ورزشی جعفری بسرپرستی وراهنمائی آقای علی خلج از طریق ایست‌کمر با موفقیت مراجعت کردند .

کوهنوردان باشگاه تاج در قله مونبلان

کوهنوردان باشگاه‌تاج برفرازقله‌مون بلان

دوماه قبل سازمان کوهنوردی باشگاه تاج دو نفر از ورزیده ترین‌مربیان سازمان آقایان‌ناصر رستمی وعباس‌نامه‌ای‌را برای گذراندن‌دوره کلاس های یخ‌وسنك‌نوردی‌به شامونیکس فرانسه اعزام داشت این جوانان در ضمن‌برنامه های‌مهم کوهنوردی توانستند باتفاق‌آقای جواد خوش پیکران که‌ازکوهنوردان ورزیده‌ایران است‌ودر آلمان‌به‌تحصیل اشتغال دارد بقله مون‌بلان دوتکول صعود و پرچم ایران وباشگاه‌تاج‌را برفراز قله باهتزاز در آورند .

ترجمهٔ سرمقاله نوزدهمین‌شماره مجلهٔ عربی

اطلاعات العربیة

الإخاء

مجله سیاسیه ثقافیه مصوره تصدر عن دار اطلاعات فی طهران

فراوانی نامه‌های رسیده مبنی برترجمه تمام مطالب مجلهٔ الاخاء مارابرآن میداردکه باردیگر استقبال‌خوانندگان عزیز را بستائیم. بااینکه در مقدمهٔ ترجمهٔ سرمقالهٔ شمارهٔ پیش بعلت عدم توانائی ترجمه تمام مجله اشاره کرده‌ایم ، یکی‌از خوانندگان باخواندن آن نیزقانع نشده ونامهٔ بلند بالائی درپاسخ معذرت خواهی ما نوشته ، وتاکید کرده است که‌میتوانیم باین اقدام پرمشقت که مستلزم مقدمات پیچیده‌ای است دست بزنیم.

بهرحال امیدواریم از تشویق ها،استقبالها وراهنمائی های خوانندگان عزیز نیرو گرفته در بهبود ورشد مجلهٔ الاخاء وهمچنین در کاملتر ساختن آن قدم بقدم توفیق حاصل نموده بتوانیم حسن ظن بیشتری رااز خوانندگان وفادار پارسی وتازی وهمچنین داخلی وخارجی خود بدست آوریم وازآنجاکه «کمال جود بذل موجود است» فعلاترجمهٔ سرمقالهٔ نوزدهمین شماره مجله را ترجمه وتقدیم‌خوانندگان عزیز نموده وبرآوردن خواسته‌های دیگر خوانندگان را به اوقات استطاعت وتوانائی موکول مینمائیم :

خوانندهٔ عزیز ..

ملت ایران در خلال ماه‌گذشته دوعید ازاعیاد جاویدان خود را جشن گرفته است یکی از آنها جشن مشروطیت و دیگری جشنی بودکه بمناسبت جنبش ۲۸ مرداد به باشکوه ترین وجهی برگزار شده است .

این دو عید دونشانه دیگر ازپیداری وجانبازی ومبارزه ملت‌ایران درراه حفظ آزادی واستقلال وهمچنین بمنظور ادامهٔ مشی درمسیری است‌که تحت رهبری خردمندانه شاهنشاه تعیین میگردد، رهبری که زندگی خودرا وقف بهبود وضع ملت وزنده کردن افتخارات آنهانموده، می‌کوشد تااورا باوج عظمت وسعادت خود برساند ...

در روز اعلام مشروطیت، ملت ایران باردیگر آن‌روح وخصائص ملی خودرا بروز، ونشان داده است که بحقوق طبیعی خوددر داشتن آزادی وحریت کامل بیش از پیش ایمان داشته، ازآن حمایت خواهدکرد . ملت ایران ازآن هنگام به‌آزادی ایمان داشت که دیگر جهانیان در ظلمت‌و گمراهی غوطه‌ور بوده‌اند.

در جنبش ۲۸ مرداد نیزباکمال نیرومندی وایمان ، اعلام داشت که‌هرگز ازعزم آهنین خود دراستوار داشت حکومت‌دموکراسی وشاهنشاهی که آنرا مظهر عظمت ملی ومیراث تمدن کهنسال خودمیداند قصور نخواهد ورزید .. در جشن یادبود این جنبش بزرك ملت ایران شاهنشاه‌عالیقدر خودرا در میان‌گرفت ... در این اجتماع کم‌نظیر شاهنشاه در مقابل میلیونها ازمردم جهان بپا خاسته نداددادند که ارادهٔ ملت ایران درمقابل کمونیزم وکفروالحاد همچنان آهنین وشکست ناپذیر است ولایزال بمنظور پایداری و عظمت واستقلال وبمنظور آزادی در انتخاب روش یا سرنوشت خود درسایه مقررات سازمان ملل‌متحد دوشادوش ملت های صلحجو بمبارزهٔ شدید خود ادامه خواهد داد.

درسخنان شاهنشاه ، ملت ایران مانند همیشه‌صراحت عزم وارادهٔ ،هوشیاری وبیداری فراوان دیده‌اند وبهمان‌نسبت که برهبر خود وبدموکراسی وآزادی که درتاریخشان ریشهٔ عمیق دارد علاقمند میباشند ازجان ودل بندای پیشوای خود لبیك گفته‌اند .

دراین روز فرخنده انبوه جمعیت درکنار شاهنشاه‌خود برای تجلیل وشادباش روح شهدای آزادی که خاك‌وطن را بخون خودسیراب نموده وگلبن آزادی راکه ازفجر تاریخ براین تربت پاك روئیده آبیاری کرده‌اند لحظاتی رابسکوت گذرانیده است .

آری ابناء این آب‌وخاك با عزم خلل‌ناپذیر خود همیشه درزیر درفش‌حریت وعظمت به پیش میرود .

مترجم: ابوالقاسم امامی

صعود به‌قله توچال

هفته گذشته عده‌ای از کوهنوردان باشگاه کارخانه ارج مرکب از آقایان ملك‌الکتابی ، علیخان زاده واحمدی در معیت آقایان خلج از سازمان‌جعفری وگرمردوی از دانشسرای مقدماتی‌به قله توچال‌صعود نمودندو پس ازنصب آرم از راه ایست کمر بتهران‌مراجعت نمودند .

شرکت در کنگره علمی بین‌المللی بلگراد

کنگره بین‌المللی تحقیقات علمی هیدرولیك دوازدهم شهریور ماه‌درشهر بلگراد افتتاح میبابد، چون پرفسور ها ی‌مکانیك اجسام سیال دانشگاه تولوز در این کنگره شرکت خواهند کرد و آقای دکتر اسمعیل فیلسوفی استاد دانشگاه‌تهران‌تدریس هیدرولیك دانشگاه مذکور را به عهده دارند از ایشان نیز دعوت به عمل آمده‌است‌که دراین کنگره شرکت نمایند . آقای پروفسور فیلسوفی برای شرکت دراین کنگره به بلگراد حرکت کردند .

در هفته آخر شهریور ماه

مسابقات فوتبال قهرمانی کشور در مشهد انجام میشود

بطوریکه قبلا اطلاع دادیم مسابقات فوتبال قهرمانی کشور سال جاری بطریقه کشور های اروپائی میان استان ها برگزار شد و پس از چند دوره مسابقه فوتبال بین استانها زیرنظر فدراسیون، استانهای اصفهان اهواز ، تبریز ، مشهد ،تهران به دوره نهائی‌رسیدند .

مسابقات بین این پنج تیم در روز های بیست‌و چهارم تا سی و یکم شهریور ماه در شهرستان مشهد برگزار میشود .

فدراسیون فوتبال استان خراسان آمادگی خود را برای برگزاری این دوره از مسابقات بفدراسیون فوتبال کشور اعلام نموده وفدراسیون نیز باستانهای منتخب اطلاع داده است که روز بیست و دوم شهریور ماه در مشهد حضور یابند .

شروع مسابقات کشتی مدال طلای ولیعهد

از بعد از ظهر روزپنجشنبه مسابقات کشتی مدال طلای ولیعهد در شهر شاهی زیر نظر فدراسیون کشتی و باحضور آقای‌علی غفاری قهرمان‌سابق کشتی و مربی فدراسیون آغاز شد .

همانطور که قبلا اطلاع داده شد هیئت کشتی شاهی بمنظور تشویق قهرمانان مازندران ، از قهرمانان این استان دعوت کرده است که در مسابقات مزبور شرکت نمایند .

از بعداز ظهر روز سه شنبه کشتی گیران استان مازندران بشهر شاهی وادر شدند و در اردوی قهرمانی کشتی شاهی شرکت جستند ، دراین‌مسابقات تیم دخالت ندارد و هر قهرمانی که نفر اول هر وزن بشود بدریافت مدال طلای ولیعهد نائل میگردد و قهرمانان دوم و سوم نیز جوائزی دریافت خواهند نمود .

فینال مسابقات مدال طلا بعداز ظهر امروز با حضور آقای منوچهر قره‌گزلو رئیس فدراسیون کشتی کشور انجام میشود .

از خانه‌های شرکت کاخ دیدن کنید

شرکت کاخ ازشما برای بازدید خانه های‌مدرن‌وزیبای کوی بانك بیمه بازرگانان واقع در اول جاده کرج، بالاتر ازسه راه مهرآباد دعوت میکند.

سری اول این‌خانه‌هاکه درفرصت کوتاهی بفروش رسید، هم اکنون محل اقامت و سکونت علاقمندانی است که دراولین بازدید آنرا خریداری کرده‌اند، این‌خانه‌ها

از چهارصد هزار ریال ببالا

فیمت دارد. خریداین‌خانه‌هابخصوص باپیش‌قسط‌مناسب‌و

اقساط طولانی

که برای آن درنظر گرفته شده درشرایط بی اندازه سهل وآسان انجام میپذیرد.

عموم خانه‌ها ازبرق و آب لوله‌کشی باکنتور استفاده میکنند ومجهز بتمام وسایل مدرن میباشند.

شرکت کاخ ـ تلفن ۴۴۴۷۲

۱۸۷۸۰ آشنا

چون روز روشن است

که موتورماشین خیاطی ANF 789 در وقت و پول صرفه جوئی میکند .

این‌موتورراحتی بماشینهای‌خیاطی‌قدیم‌هم‌میتوان نصب نمود.

۲۰۰ ولت جریان مستقیم یا غیرمستقیم ـ ۴۰ وات خوش طرح ـ کوچك ـ مطمئن طرز دوخت زیبا . منظم . کم‌صدا بطوریکه صدای رادیو منزل بخوبی شنیده میشود .

کاتالك شماره ۲۹۱۰ را درخواست نمائید

مقدم شمابرای مشاهده غرفه ما درنمایشگاه لایپزیك از ۱۲ تا ۱۹ شهریور ۱۳۴۰ گرامی خواهد بود .

برای کسب اطلاعات بیشتر بآدرس زیر مکاتبه نمائید

DEUTSCHER AUSSEN- UND INNENHANDEL

Elektrotechnik

BERLIN N 4 – CHAUSSEESTRASSE 111/112

GERMAN DEMOCRATIC REPUBLIC

کانون آگهی زیبا

۱۸۶۹۸ـآ

آگهی مناقصه

پروژه ۱۲۶ وزارت فرهنك برای مدارس حرفه‌ای وساختمانهای جدید کرج ونارمك مرکز نمونه آموزش کشاورزی وصنعتی مقداری اثاثیه چوبی‌و آهنی وماشین‌آلات ولوازم صنعتی و ظروف‌واثاثیه مربوط بخوابگاهها طبق صورت و نقشه موجود ازطریق مناقصه خریداری مینماید داوطلبان شرکت درمناقصه هرقسمت از لوازم بالامیتوانند همه روزه باستثناء ایام تعطیل درساعات اداری برای دیدن نقشه و مشخصات ونمونه وسایر شرایط آن باداره‌حسابداری عملیات مخصوص واقع در خیابان ژاله ازآب سردار گذشته جنب فروشگاه شماره ۶ تعاونی ارتش مراجعه نمایند پیشنهاد دهنده‌باید معادل۵٪ کل‌قیمت پیشنهادسپرده ضمانت نامه بانکی ضمیمه‌نماید وپیشنهاد خودرا تاآخر وقت اداری روز ۲۵ شهریور ۳۴۰ بدفتر اداره حسابداری‌عملیات‌مخصوص‌تحویل ورسید دریافت دارد به‌پیشنهادات فاقدسپرده ویاآنهائیکه بعداز ۲۵شهریور تحویل شودترتیب‌اثرداده نمیشود پیشنهادات روز ۲۶ شهریور ساعت ۹صبح دراداره حسابداری عملیات مخصوص بازوقرائت میشود حضور پیشنهاددهندگان آزاد است. ۱ـ۲ پیشنهاد مشروط ترتیب‌اثر داده نمیشود . هزینه آگهی و مالیات وعوارض و هزینه با برنده مناقصه است

۱۸۷۹۲ـآ

نامه‌ها و تلگرافهای طبقات مختلف مردم به پیشگاه شاهنشاه

پیشگاه مبارک بندگان اعلیحضرت همایون شاهنشاهی ارواحنافداه

اعلیحضرتا از اینکه بندای ملت شاه‌دوست ایران پاسخ مثبت عنایت‌فرمودید ودرروز بیست و هشتم مردادبا فرمایشات پرمغز ودلنشین ملت‌را ارشادو راهنمائی فرمودید چاکربنمایندگی ساکنین کوی‌رشیدیان که‌همگی‌دراین روزفرخنده در دوشان تپه حضور داشته‌اند تشکرات بی‌پایان به آستان مبارک تقدیم و آمادگی خودرا برای جانبازی و فداکاری درراه اجرای منویات پدر تاجدار درراه مبارزه با استعمار سرخ وسیاه بنفع مملکت‌ورژیم سلطنتی مشروطه ایران اعلام میدارم.

رئیس انجمن محلی‌کوی رشیدیان بخش۱۴ ـ حاج محمد قادری

پیشگاه مقدس اعلیحضرت همایون شاهنشاه مردم دوست و رعیت پرور

کارگران شرکت شیشه سازی رنجبران مفتخرند که روز تاریخی ۲۸ مرداد بزیارت شاهنشاه محبوب و پدر تاجدار خود نائل و باشنیدن سخنان دلنشین شاهنشاه رعیت‌پرور خود در جشن عظیم میدان دوشان‌تپه خود را آماده جانبازی در راه سرکوبی‌هرگونه استعمار سرخ‌و سیاه کرده و تاجان در بدن داریم به عمال بیگانه وامپریالیستها اجازه نخواهیم داد که درسرزمین مقدس پدران باافتخار ما اعمال نفوذ نمایند و هر سیاست بیگانه و استقلال شکنی باید بداند که کارگران ایران شاهنشاه خود را از جان و دل دوست دارند.

پاینده باد ملت‌رشیدو شاهدوست ایران

شورای محلی غرب شهناز به‌نمایندگی ساکنین محترم بخش۱۶ مفتخر است مراتب میهن‌پرستی وشاهدوستی خودرا که شعار هر ایرانی است بار دیگر بعرض خاکپای همایونی و ملت شریف ایران برساند امیداست باتائیدات خداوند متعال این وحدت ملی که نمونه آن‌درجریان ۲۸ مرداد میدان دوشان‌تپه بجهانیان به‌ثبوت رسید برای ابد پایدار و برقرار باشد.

ازطرف شورای محلی رستگار رازی

پیشگاه مبارک اعلیحضرت همایون شاهنشاه محبوب ایران

کسبه واهالی خیابان گرگان و مازندران و خورشید بخش ۱۶ تهران از اینکه اعلیحضرت همایون شاهنشاه رئوف ومیهربان ایران‌در روزتاریخی قیام ۲۸مرداد ملت ایران را از نزدیک بقدوم مبارک و فرمایشات پدرانه خود مفتخر وسرافراز فرمودند سپاسگزاریم و برای اعلام‌هرگونه فداکاری وجان‌نثاری درراه حفظ تاج وتخت سلطنت مشروطه ایران آمادگی خودرا اعلام میداریم.

مردم حق شناس‌ایران خوب تشخیص داده و میدهد که‌هیچکس بمردم این مملکت از اعلیحضرت همایونی علاقمند تر و دلسوز تر نیست لذا عموم مردم شاه دوست و میهن پرست شاهرود از اقدامات حکیمانه و برنامه های اصلاحی شاهنشاهی بزرگ و پدر ملت خود پشتیبانی نموده وباصدای بلند بعرض میرسانیم . اهالی این‌شهرستان وسینه خود را سپر دفاع از شاهنشاه و ایران عزیز قرار میدهیم.

پیشاپیش عموم مردم ایران برای سر بلندی میهن خویش کوشش‌نموده جاوید شاهنشاه پاینده ایران .

احمد صدمدی ، محسن نبوی ، مهدی داودی ، حاجی ابائ‌اسم بیطرف ، حاجی غلامرضا نجفی ، محمد صدیق ، حاجی جواد مامانی ، حاجی محمد بداغی ، حاجی حسن اجدادی ، حاجی محمد علی ، حاجی محمد تقی صادقان، عزیزاله خسروی، محمد عبدالحسین‌قنبریان ،تربیتی ، شریف رضوانی نصرت‌الله صدیق حاجی علی اکبر حسنی ، موسی مرتزینان ،محمد طرزی محمد حسن رحیمیان ، اسمعیل ترحمی ، محمداخیانی ، حسین جلالی سعداله صفری ، محمود حسینی .

جان نثاران صنف تجار شهرستان گرگان دفاع شرافتمندانه ودلیرانه پدر تاجدار خود را که برای مصالح ملی و خطرات احتمالی بیگانگان فرموده‌اند بدیده تحسین مینگرد و هر لحظه جان بر کف آماده جان بازی در راه شهریار عالیقدر خود میباشد.

حاجی محمد قاسم مقصود لو، حاجی مطلب فلسفی، محمد هاشمی، محمد علی یزدی ، تقی رسول زاده اسحق بیگی ، مهدی تسلیمی ، حاجی سید یعقوب مرد مومن، حاجی فاطمی ، حاجی سید هادی شیرنگی ، شعبان علی منتظری ، حاجی جعفر علی شادگان ، اسداله شاهی ، فرزانه حاجی حبیب‌اله اسبابان ، حاجی سید ناصری ، حاجی مهدی سدی خاصی ، حسین یزدی ، حاجی محمد تقی شکوری ، غلامرضا صادقی غفور ، تقوی ، مهدی مقصود لو ، محمد پور علی ، حاجی علی اصغر لطفی ،حاجی‌عباس علی قدسی ، حاجی غلامحسین مرادی ، علی آقا یزدی ، حاجی موسی خلقی ، شیخ ابراهیمی، محمد خادی، حاجی‌مهدی فلسفی ،حاجی‌ذبیح‌اله احمدی ،غلامعلی خراسانی حاجی حسن واثقی .

اینجانبان اهالی شاهدوست و وطن پرست کردستان مراتب پشتیبانی و جان‌بازی خود را نسبت به فرمایشات اصلاحی و دلیرانه روز ۲۸ مرداد در دوشان تپه بحضور مبارک تقدیم میداریم .

سید عبدالاحد باباشهابی ، سیف الدین بابان، سیدعذاله ، سید مشهدانی ،سعید زندی ، محمد علی صفری پور نجم،این‌بهرامی ، رحیم محمدی ، احمد احمدی ، صالح سلامی ، نصراله دیانی ، هادی‌شریفی، علی عظیمی، موسی طهماسبی ، حبیب‌اله‌نرانی ، اسمعیل کاوه ،ابراهیم شاه عینی ، فرخ دقیق شکراله زرین ، محمد چاوشی ،حاج عبدالحمید مجیدی پناه ، رحیم خوشناری ، شیخ فضل الدین ، محمد کریمی ، عباس کریمی مقدم نبی آفرین بهادین ،عبداله پاروج ، محمد جان علمی پور، سید محمد موسوی ، منصور کالای ، علاءالدین دوزخی ، محمد کریم‌علی‌پناه ، کریم زهتاب ، حبیب‌اله دفاع زاده ،عزیزاله بابان ، محمد سانا محمدی ، عطاله سید علی هاشمی ، سید ناصر ابراهیمی ، سید عبداله هاشمی نسب .

پیشگاه مبارک اعلیحضرت همایون شاهنشاه

جان نثار حاج ابراهیم انتصاری بنمایندگی از طرف‌محله سردزک شیراز پشتیبانی از برنامه مترقیانه و دلیرانه شاهنشاه دلیر و محبوب خود را بشرفعرض رسانده و آمادگی همگی را برای دفاع از میهن و تاج و تخت سلطنتی معروض میدارد .

جان‌نثار حاج ابراهیم انتصاری بنمایندگی از بیست هزار نفر اهالی سر دزک .

فرمایشات حکیمانه اعلیحضرت همایونی در اجتماع عظیم روز تاریخی بیست و هشت مرداد بمنظور تحکیم ارکان ملیت و استقرار بنیان قومیت ایران بهترین راهنمای ملت شاهدوست ایران درسیاست آینده بود که در اعماق دل و جان هر فرد میهن پرست تاثیرشگرف نمود چاکران گردانندگان کارخانجات و صنایع اصفهان مراتب شاهدوستی و آمادگی خود رابرای هرگونه فداکاری در راه اجرای نیات مقدس ملوکانه باین وسیله به پیشگاه پیشوای معظم خود معروض و برای هرگونه خدمتگذای و جان بازی حاضر و آماده‌اند .

سندیکای کارخانجات و صنایع اصفهان چاکر احمد حسین‌عدل

محترما اینجانب محمود ریاضی‌با افراد طایفه خود همواره آمادگی خود را دراجرای منویات ملوکانه نسبت باجرای نقشه های معظم الیه در امور مملکتی اعلام‌و از هرگونه فداکاری مضایقه نداشته‌و نداریم.

از طرف پنجاه خانوار طایفه ریاضی محمود ریاضی .

پیشگاه مبارک بندگان اعلیحضرت همایون شاهنشاه ایران

اهالی بندر گز و توابع افتخار دارد مراتب وفاداری و حق‌شناسی خود را به پیشگاه ملوکانه تقدیم خدمات گرانمایه و دفاع شرافتمندانه پدر تاجدار خودرا که برای حفظ استقلال کشور مبذول میفرمایند پشتیبانی نموده همه ما تا ایثار آخرین قطره خون‌خود آماده فداکاری بوده و در صف مقدم جان برکف عرضه میداریم .

امام جماعت بندرگز حجت الاسلام حاج محمد محقق نماینده بازرگانان ، حاج محمد کرامتی ، نماینده صاحبان کسار خانجات ، حاج عبدالرزاق لیوانی ، نماینده اصناف و پیشه وران ـ حاج سید مهدی خادمی .

پیشگاه مقدس اعلیحضرت همایون شاهنشاه ارواحنافداه

ازپیشگاه مبارک اجازه میخواهد بدینوسیله مراتب جانبازی وفدویت جامعه کلیمیان ایران رابه خاکپای مبارک عرضه بدارد اثرات فرمایشات حکیمانه‌آن پدر تاجدار درروز جشن عظیم وتاریخی ۲۸ مرداد در میدان دوشان‌تپه‌بحدی عمیق وموثر بودکه خاطره ایران کهن‌و تمدن‌دیرین این سرزمین‌باستانی رادر تحت لوای‌شاهنشاهان بزرگ اعلیحضرت شهریاری یکی از آن فرزندان لایق ودانشمند و رهبر واقعی ملت‌هستند دردلها زنده کرد.

بدینوسیله جان‌نثاری خودرا معروض داشته وبدنیا اعلام میکنیم که‌درهدف‌متشکل و متحد ملت شرافتمند ایران به پیروی از نیات‌صلح‌جویانه و اصلاح‌طلبانه شاهنشاه خود هستیم وعلیه هرگونه اخلالگری برضد مصالح مملکت آماده میباشیم . زنده‌بادشاهنشاه .پاینده بادایران

ازطرف جامعه کلیمیان ایران ـ مراداریه

پیشگاه مقدس اعلیحضرت همایون شاهنشاه

کارگران کارخانجات تولیدی تهران که درقیام پرافتخار ۲۸ مرداد درصف اول مردم مبارز ودلیرایران مبارزه کردیم واغلب از دوستان مادر آن‌روز تاریخی جان‌خودرا درراه شاهنشاه عظیم ورعیت‌پرور و حامی زحمتکشان ومیهن‌عزیز نثار نمودند باشنیدن سخنان حکیمانه ودلنشین آن‌پدر تاجدار درروز یادبود قیام ۲۸مرداد وآن میتینگ تاریخی عظیم دوشان‌تپه آنچنان ازجان‌ودل آماده جانبازی درراه مبارزه با هرگونه استعمار سیاه وکمونیسم بین‌المللی هستیم که فقط جان برکف گوش بفرمان شاهنشاه عزیز خود میباشیم .

زنده باد محمدرضاشاه پهلوی شاهنشاه خردمندایران

از طرف کارگران کارخانجات تولیدی‌تهران ـ سرودی

پیشگاه اعلیحضرت همایون‌شاهنشاهی

مفتخرا بعرض میرساند اینجانب بنمایندگی از طرف انجمن‌محلی رودکی وتوابع بخش ۱۸ که در قیام ملی ۲۸ مرداد از هیچگونه جانبازی وفداکاری کوتاهی ننمودیم ودر جشن ۲۸ مرداد ۱۳۴۰ که ملت غیور تهران گردپدر تاجدار خود دردوشان‌تپه جمع گردیده‌بودندافتخارحضور داشتیم.

اینک بعرض میرسانیم که برای هرگونه فداکاری و جانبازی در راه وطن ومبارزه باکمونیزم حاضروآماده‌میباشیم

الحاج سیدرضا افتخاریان‌دامغانی

شاهنشاها

جای‌بسی افتخار است که چاکر بسمت نمایندگی از طرف اغذیه فروش بخش ۱۳بانهایت خلوص نیت‌وقلبی مملو از مهربه‌شاه در جشن فرخنده قیام مقدس ۲۸مرداد درمیدان دوشان‌تپه شرکت نموده و در تحت‌لوای مقدس خدا، شاه، میهن‌وبه‌پیروی‌ازفرمایشان ملوکانه‌ومنویات شاهنشاه همواره آماده فداکاری وجانبازی درراه مبارزه بااستعمارسرخ وارتجاع سیاه میباشد .

حسن کریمان

پیشگاه اعلیحضرت همایون شاهنشاهی

جان‌نثار داود لاله بنمایندگی از طرف صنف کفاش‌که باکمال علاقه وذوق وشوق درجشن تاریخی روز رستاخیز ۲۸ مرداد در میدان‌دوشان‌تپه حاضرگردیده جای‌بسی افتخار و مباهات است که بنابرحفظ شعائرملی ومذهبی خداـشاه ـمیهن ودر پیروی فرمایشات ملوکانه و به‌پیروی از منویات مقدس شاهنشاه درراه مبارزه با استعمار سرخ وارتجاع همواره آماده جانبازی وفداکاری باشد .

پیشگاه اعلیحضرت همایون شاهنشاهی

چاکر بنمایندگی از طرف مدیران سینماهای بخش ۱۳ که با نهایت‌مسرت وسربلندی درجشن تاریخی روز مقدس ۲۸مرداد درمیدان دوشان‌تپه حاضر وبزیارت شاهنشاه واستماع‌فرمایشات ملوکانه توفیق حاصل کرد افتخار دارد که در زیرپرچم مقدس خداـشاه ـ میهن بشرف مقدس‌خود سوگند وفاداری یاد میکندکه بانهایت سربلندی در اجرای منویات ملوکانه درراه مبارزه با استعمار سرخ وارتجاع سیاه آماده فداکاری وجانبازی باشد .

امیرعرب

شاهنشاها

جان‌نثار از طرف صنف ساعت‌ساز بخش ۱۳ افتخار دارد که در زیرلوای‌مقدس خداـشاه ـمیهن‌که‌شعار ملی و مذهبی ایرانیان است‌با قلبی مملو از شاه‌دوستی ومیهن‌پرستی در جشن فرخنده ۲۸ مردادمیدان دوشان‌تپه‌شرکت نموده ودرپیرو فرمایشات ملوکانه بشرف خودسوگند یادمیکند که در راه مبارزه با استعمار سرخ وارتجاع سیاه آماده‌هرگونه فداکاری وجانبازی درراه میهن وشاهنشاه عزیز و محبوب خود میباشد.

قدرت‌جهان‌وزر

پیشگاه اعلیحضرت همایون شاهنشاهی

چاکران کارگران خبازی بخش ۱۳ که‌شعار دائمی جان‌نثاران خداـشاه ـ میهن میباشد باطیب‌خاطرونهایت افتخار در روز رستاخیزملی ۲۸مرداد امسال درمیدان‌دوشان‌تپه حاضر شده بودند باقلبی مملواز احساسات وطن‌پرستی ودرکمال سربلندی درپیشگاه شاهنشاه‌جوان و محبوب خودسوگند وفاداری‌یادمیکنند که به‌پیروی از بیانات و منویات ملوکانه همیشه آماده مبارزه وفداکاری در مبارزه با امپریالیسم سرخ وارتجاع‌سیاه بوده و میباشند .

اصناف ومالکین شاهدوست شهمیرزاد از پیشگاه‌ملوکانه ارواحنافداه استدعا دارند اوامر ملوکانه شرف صدور یابد که روزمبارک چهارم‌آبان‌که مصادف بامولود شاهنشاه است مانند ۲۸ مردادجشن گرفته شود واجازه فرمایند نمایندگان اصناف و مالکین این شهرستان جهت دیدار پدر تاجدار در مرکز افتخار شرفیابی داشته‌باشند.

ازطرف مالکین شهمیرزاد خواجوی پورمند ایراندوست

کارگران و خدمتگزاران شهرداری شهمیرزاد از پیشگاه مبارک ملوکانه استدعا دارند که جشن تولد مولود مبارک ولایتعهدعظمی مانند ۲۸ مرداد تشکیل و چون در ۲۸ مرداد کارگران تهران بزیارت پدر تاجدار نائل‌نگردیده‌اند اجازه فرمایند نمایندگان این شهرداری وبرق بمنظور زیارت پدربزرگوار درجشن فرخنده شرکت نمایند.

نماینده کارگران حسین فهیمی

ازپیشگاه مبارک شاهنشاه‌عالی‌قدر مفتخرا استدعا داریم باشرکت درجشن مهرگان مانند ۲۸ مرداد فرهنگیان راقرین شرف‌وافتخارفرمایند ضمنا اجازه فرمایند که نمایندگان فرهنگیان نیز در مرکز بافتخار شرفیابی وشرکت در جشن مذکور سرافراز گردند.

ازطرف فرهنگیان شهر وبخش امیرآباد ودامن‌کوه و حوزه‌شهرستان دامغان سیدحسن طاهری

جان نثاران آمادگی خود را در اجرای اوامر ونیات مقدس‌اعلیحضرت همایون شاهنشاهی که برای ترقی و تعالی و استقلال و عظمت میهن عزیز میباشد و برای مقابله با دشمنان این آب‌و خاک مقدس معروض و برای اینکه جان نثاران هم بزیارت شاهنشاه محبوب خود نائل و این افتخار نصیب شود استدعای عاجزانه داریم که اجازه فرمایند نماینده عشایر هم در روزیکه معلوم میفرمایند در پایتخت به استان بوسی و زیارت شاهنشاه معظم نائل بشوند .

رضائیه ـ جان نثار امیر فلاح

شهرداری وبرق‌سمنان از پیشگاه مبارک شاهانه استدعا مینمایند مقرر فرمایند دریکی از جشن‌های چهارم‌آبان که مصادف با مولود مسعود اعلیحضرت همایونی است ویا مولود مسعود ولایتعهد عظمی‌مانند جشن ۲۸ مرداد تشکیل واجازه فرمایند نمایندگان کارگران و زحمت کشان شاهدوست مانند برادران کارگر تهرانی بمزیارت شاهنشاه در مرکز مفتخر گردند.

ازطرف کلیه کارگران وکارکنان شهرداری‌وبرق‌سمنان منوچهرشهریاری

جان‌نثاران ترکمن قراء مرزی اجازه میخواهیم باصدای‌بلندبه‌بیگانگان وبیگانه‌پرستان بگوئیم که ما باصفوف قوی وخلل‌ناپذیر خود درپشت‌سر شاهنشاه محبوب خود آماده جان‌بازی هستیم گفته و میگوئیم دفاع شرافتمندانه ودلیرانه پدر تاجدار خودرا در لحظات حساس تاریخ‌بیست ساله ایران فراموش نکرده و نخواهیم کرد هرلحظه اراده فرمایندمامشت های محکم بدهان کثیف این مزدوران خواهیم زد .

دهبان قریه سوتیدچه‌قره ملادهبان قریه اوچی محمد علی دهبان قریه نلی‌انه محمد ملکی دهبان قریه‌اقسابزه‌بلدارا دهبان قریه تاج درای مسعلی دهبان ملاباقرعلی اکبر مامی دهبان قریه دلوند مراد رحمت‌دهبان قریه کمرندشکرقافی دهبان قریه قرلوکوهلی

پیشگاه بندگان اعلیحضرت همایون شاهنشاه جوانبخت ایران

مفتخرا بشرف عرض همایونی میرساند ملت ایران مراتب‌عبودیت و جان‌بازی خودرا روز ۲۸ مرداد در میدان دوشان تپه با ابرازاحساسات شدید و بی سابقه درراه اجرای منویات شاهنشاه خود نشان داد و ادعاهای کذب مفتضحانه رادیو های بیگانه و بیگانه پرستان را عملا بجهانیان ثابت نمود فدویان ساکنین بخش ۱۷ خیابان ابوالعلاء نیز افتخار دارند بعرض برسانند در ادامه اینمبارزه میهنی و ملی تا حصول نتیجه نهائی و نابودی دشمنان ملك و ملت از هیچگونه فداکاری و نثار خون‌خویش مضایقه و دریغ نخواهند نمود .

پاینده باد ایران ـ جاوید شاهنشاه

پیشگاه مقدس اعلیحضرت همایون شاهنشاهی

افتخار دارد از توجهات پدر تاجدار خود نسبت به مستدعیات مردم پای تخت که د رروز قیام ملی ۲۸ مردا د از میدان وسیع دوشان تپه در آغوش گرم ملت شرافتمند ایران نزول اجلال فرمودند که بار دیگر یاوه سرایان بیگانه بدانند شاهنشاه محبوب همواره در قلوب ملت خود جای دارد از صمیم قلب سپاس گزاری خود به پیشگاه مبارک همایونی تقدیم میدارد .

از طرف کسبه بخش ۹ مدیر مسافر خانه ناصری محمدتجریشی

کارگران و کارمندان نخریسی و نساجی مشهد از فرمایشات وطن پرستانه بندگان اعلیحضرت شاهنشاه معظم در روز ۲۸ مرداد مبتهج و متهیج بوده و از خداوند متعال توفیقات آن ذات معظم را دارد خدمات گران بهائی که موجب ارتقا مادی و معنوی وطن بوده و هست مسئلت دارند .

مدیر کارخانه و شرکت خسروی

پیشگاه مبارک اعلیحضرت همایون شاهنشاهی

فرمایشات شجاعانه و وطن پرستانه شاهنشاه در روز تاریخی۲۸ مرداد باردیگر عشایر رشید غرب بخصوص ایل جوانرود که فداکاری او نسبت به شاهنشاه میهن در عالم هویدا است و ارادتمند که برای چندمین بار فداکاری و جان بازی خود را در راه منویات خیر خواهانه شاهنشاه اعلام‌وبرای‌ریختن خون‌خوددربرابر تجاوزات بیگانگان آمادگی داشته منتظر فرمان مبارک شاهانه میباشیم .

رئیس ایل جوانرود حسین وکیلی

پیشگاه مبارک بندگان اعلیحضرت همایون‌شاهنشاه محبوب بزرگ ارتشتاران

جان نثار سرتیپ نصرالله‌حکیمی رئیس انجمن محلی شمال‌خیابان بهار عباس آباد افتخار دارد از طرف خود و اعضاء هیئت مدیره انجمن سرتیپ احمد دبیر ،سرتیپ دکتر شایانفر ـ سرتیپ مهجور ، سرهنگ پهلوان ، سرهنگ اسفندیاری ، سرهنگ اخگر ، حاجی افشار ، حاجی رعشی طلاچیان آرام کریمیان ثقفی ، عیلامی خداوندی وکلیه اهالی ساکنین عباس آباد که قرن ها سیره فطری اجداد آنان خدا شاه میهن بوده و خواهدبود و تماما در جشن پرعظمت تاریخی ۲۸ مرداد در دوشان تپه افتخار حضور داشتنددر پیشگاه شاهنشاه سوگند یاد میکنند که‌به پیروی‌از فرمایشان ملوکانه‌باجان ومال آماده‌مبارزه در راه‌اجرای منویات مبارک میباشند .

جانثار سرتیپ حکمی

پیشگاه مبارک اعلیحضرت همایون شاهنشاهی

فرمایشات پراز حقیقت اعلیحضرت همایون شاهنشاه در روز ۲۸ مرداد قاطبه ملت وطن پرست و شاه دوست ایران را تحت تاثیر قرار داده و بمنزله هشداری بود که بملت شریف ایران بر علیه نقشه بیگانگان داده شد اهالی شاه دوست کرمانشاه پشتیبانی خود را در اجرای نقشه های مترقیانه و دلیرانه شاهنشاه و دفاع شرافتمندانه از مصالح ملی در برابر هر نوع خطراتی را تاپای جان اعلام و پیوستگی ملت را باشاهنشاه محبوب برای هزارمین بار ثابت خواهیم نمود .

بهمین خدیوی جان نثار رشیدفرح بخش نماینده ۱۵۰۰نفرقصاب و کشتارگاه‌کرمانشاه جان‌نثارباقر بارانی‌نماینده صنف قناد کرمانشاه، پرویز فرح‌بخش ،غلامرضا،علی اشرف‌کدیورماهوتیان ،قاسم‌بهرامی،علی دولتشاهی،هوشنگ‌فرح‌بخش حشمت‌اله‌پولکی ،عباس‌پیرخصری ،غلامرضا بالا وندی ،احمد اسماعیلی ، پرویز قاسمیان ، هاکو بدرز باتیان ، عبدالحسین رحمانی ، ابراهیم تربتی ، محمد حسین پیروزی ، امیر علی دلفانی ، محمود سعید، رحیم زاده . حاج محمود منتظمی ، علی‌کاتوز ، قاسم معیری، مصطفی عسگری بنگیز البرزی ، اسماعیل بارانیان ، مرتضی عسگری ، سید اصغر دولتشاهی،فیروز دهاپناه ،نوراله مرادیان، داود افرامیا ن، بهروز افرامیان ، محمد کشاورز، محمد زنگنه ، سید احمد صنیعی ، یزدانبخش ، تدین ایرج اسماعیلی ، احمد نیکنام ، ارسلان هرمزی ، غلامحسین سیم‌چی، احمد محمودی ، حسین رضائی، محمود شاه حسینی علی اکبر زرافشار ، محمد عبودی فتح‌اله عسگری ، کیکاوس‌خاله خراب ، محمود الوندی ، احمد رشیدوند ، صادق‌محبی سید رضا حسینی ، محمد رشید فتح‌الهی علی‌سپاسوند ، محمود عمیقی، محمد قاسم فرمانچی ،نصراله سبحانی ، محمود حشمتی ، محمد اعتمادی آزاد شیر زادی ، ابوالفضل عطوفی ، فریدون میرانی ، حاج جعفر زهت زهتابان حسن داوری ،پهلوانی ایرج ، یاوری‌اسماعیل ناصحی ، مهدی‌نامجو، هاشم عزیزی سیدمحمد نوری ، حاج زاری، غلام ظاهر منشی عبدالمحمد فخار ، خسرو خانه خراب ،ابراهیم فرهادی ، فیض اله کریمی ، ابراهیم بیگلری ، جواد فروزنده بهمن طهموری، صفر علی اصغر ، علی اقتی خیره پور ، جواد سهیلی ، مجتبی‌رییسیان مرتضی نجفی، رضا نجفی رضا کارگزاری علی اکبر رحیمی .

عشایر سلیشور شاهدوست سنگر از پیشگاه مبارک‌شاهانه‌استدعا دارد مقرر فرمایند مولود مسعود ولایتعهدعظمی مانند جشن ۲۸ مرداد درتمام کشور برقرار واجازه فرمایند نمایندگان عشایر دراین جشن فرخنده افتخار شرکت داشته باشند .

نماینده عشایر سیروس جوادی سیفعلیان‌محمدعلی صفائی حاجی دوست محمدی .

جان نثاران کارمندان اداره قند و شکر فارس پشتیبانی واقعی خود را از برنامه مترقیانه بندگان اعلیحضرت همایونی که پیوسته بمنظور رفاه و آسایش ملت و پیشرفت مملکت قبول هرگونه خطرات احتمالی را میفرمایند اعلام و از خداوند سلامت و سعادت ذات شهریاری را خواستار و برای هرگونه خدمت و فداکاری حاضریم .

کاظم متحد ـ عباس طوسی ـ محمد باقر عظمت ـ منوچهر ـ علی آبادی توانگران ـ ناصر صراطی ـ شکراله جیحونی ـ عبدوهاب رهگذر ـ عزیزاله علی زاده .

شورای کشاورزی خراسان با کمال افتخار و سربلندی بیانات خردمندانه شهریار مفخم زا ستوده و بدین وسیله اعلام میدارد که‌همواره در راه‌حفظ مقام شامخ سلطنت و رژیم حکومت مشروطه سلطنتی آماده جان بازی و فداکاری است .

شورای کشاورزی خراسان مشهد

فرمایشات حکیمانه شاهنشاه محبوب و معظم درروز تاریخی ۲۸ مرداد اثر عمیقی درروحیه همه ملت شاه‌پرست ایران مخصوصا این‌منطقه گذارده اهالی وخانواده بیات ماکو استدعای عاجزانه دارند در جشن مهرگان چندنفر به‌پابوسی شاهنشاه معظم افتخار حاصل نمایند.

جان‌نثار کامل‌خان‌ماکو

پیشگاه مبارک اعلیحضرت همایونی

قاطبه فرهنگیان وجوانان وآموزگاران و دبیران فرهنگ استان کردستان پشتیبانی کامل خودرا در اجرای نقشه‌های مترقیانه و دلیرانه شاهنشاه معظم اعلام‌وبرای جان‌بازی درراه حفظ تاج و تخت کشورعزیز آماده‌اند از طرف فرهنگیان وجوانان ودبیران وآموزگاران استان کردستان .

میرحسینی ـ حمیدی ـ طلب‌نژاد ـ اربابی ـ معتمد وزیری ـ رضاعی فیاضی ـ محبی ـ مدیری

جان‌نثاران اصناف وپیشه‌وران گنبدکاوس قیام دلیرانه وشرافتمندانه پدرتاجدار راکه برای‌ملت‌خود درطول تاریخ سلطنت ارزانی فرمودند هیچگاه فراموش نمی‌نماید بخصوص دراین موقعیت حساس و خطرات احتمالی بیگانگان وکمونیزم بین‌المللی رابرای مردم دنیا آشکارفرمودند مردم شاهدوست دشت گرگان به‌دنیا اعلام میدارد تاجان دربدن دارد دلیرانه در صفوف متحد و متشکل پشت‌سرشاهنشاه عالیقدر خودآماده فداکاری است .

حاجی انامحمدی کلای حاج آقاقلیج‌آخوند حاجی ارتق قلیج‌عبداله شاهق کریم سلمانی سید محمد تاتاری‌کریم‌امان‌پور ادینه محمدسعیدی حاج بابادهقانی اکبر خلدری مملکتی سید بهادری قربان علی‌ظهیری مهدی بلورفروش اکبر اعزی امام‌قلی فضلی علی مجیدی جعفری‌انه‌جان عادل نوراحمد عشقی محمد پیری ایشان قلی آهنگری کریم خیاط‌حسین مزرحی قربان عجمی ارازی حاجی انه‌محمد قلیج‌پور قربانی بهرام‌علی شاهد غفور رحیمی قلی قره‌چه‌لاچین عبدالکریم وطن‌دوست درمحمداخوند زاده دایر جان قرجه مشگلی رادچین رضائیه اررسلامی عبایقل مصداقی نورمحمد مخبری حلیم جعفریان ناصر شمشیری حاجی محمد عالمی محدانه محمد زاده انه‌ولی خرمی انه محمد کلاهی .والقاسم ایمانی‌نژاد تورج بدیع مسعود شهناز حاجی انافلیج نوبتی اناطواق دروی سلیمی حاجی نظر طاعی‌پور شمشیر دارحاجی‌شاهقلی شیخ احمدی محمد محسنی محمد بیگانه‌یگن محمد یگان‌محمدی

پیشگاه مبارک بندگان اعلیحضرت همایون شاهنشاهی ارواحنافداه

ملت کهن سال‌ایران که از ششهزار سال قبل شاهنشاه را سایه خدادانسته‌نثارمال و جان درراه شاهنشاه دادگستر خود مضایقه ندارند وبدینوسیله مراتب جان‌نثاری خودرا به پیشگاه شهریارخردمند دادگستر معروض داشته و نهایت اشتیاق رابرای زیارت ذات اقدس شاهنشاه عادل خود دارند و تنفروانزجار خودرا نسبت به بیگانه‌پرستان اعلام و سوگند وفاداری خودرا بذات شهریاری اعلام میدارند .

شورای کشاورزی همدان و خورده‌مالکین ـ علی‌طباطبائی

زنده باد شاهنشاه ـ پاینده باد ایران

پیشگاه مبارک بندگان اعلیحضرت همایون شاهنشاهی

باکمال افتخار بشرف عرض همایونی میرسانیم جان نثاران کارگران سندیکای کافه رستوران های بخش ۲ که در روز پر افتخار ۲۸ مرداد سال ۳۲ در صفوف مقد م‌مردم شاهدوست و میهن پرست علیه اجنبی و اجنبی پرستان یعنی دشمنان شاه و وطن مبارزه نموده و بفضل خداوندی صدای مزدوران امپریالیسم سرخ را که‌کمو بیش در ساحت مقدس وطن چون نوای شوم جغد صدا در آورده بودند در حلقوم آنها خفه کردیم بر خلاف میل روباه صفتانی که‌از ترس میهن پرستان گوشه انزوا اختیار و خود را از چشم ملت واقعی ایران مخفی داشته‌اند پس از استماع فرمایشات آن پدر تاجدار و رهبر عالیقدر در جشن ۲۸ مرداد و در تظاهرات عظیم میدان دوشان تپه به سوراخهای خود طپیدند ـ ما کارگران شاه دوست با صدای رسا به جهانیان اعلام میداریم مردم شاهدوست و میهن پرست ایران که مهر شاه و وطن در عروقمان میجوشد و این ودیعه آسمانی را از اجدامان بارث برده‌ایم اجازه‌فعالیت بامپریالیسم اعم از سرخ و سیاه نخواهیم داد . مشت گره کرده طبقه کارگر دهان یاوه سرایان و مزدوران امپریالیسم سرخ زادرهم خواهد شکست .

پیشگاه مبارک بندگان اعلیحضرت همایون شاهنشاهی محبوب ایران

جان نثاران کسبه حدود بخش دو که در جشن فرخنده ۲۸ مرداد در میدان دوشتان تپه شرف حضور داشته و فرمایشات شاهانه را استماع نمودیم ضمن شناسائی خادمین و خائنین بدین وسیله بعرض پیشگاه پدر تاجدار میرسانیم . ایرانی بشهادت تاریخ به آب و خاك خود علاقمند بوده همانطوری که در قیام پر افتخار ۲۸ مرداد در صف اول مبارزه و تعدادی بافتخار شهادت نایل شدند اکنون نیز جان بر کف نهاده‌آماده جانبازی در راه مبارزه با هرگونه استعمار سیاه و سرخ بوده و پشتیبانی و علاقمندی خود را بشاهنشاه مردم دوست ایران ابراز و تاجان در بدن داریم به میهنکنان و بیگانه پرستان اجازه فعالیت و دخالت در کار سر زمین مقدس پدران خود را نخواهیم داد .

زنده باد شاهنشاه مردم دوست ما

پاینده و سرافراز باد ملت قهرمان ایران

عبور از پنجره

عبور از جهان هنر

لابوهم: سرگذشت دردناک هنرمندانی که آثارشان را میسوزاندند تاخود را گرم کنند

همگام با آشنا نمودن شما خوانندگان عزیز با وقایع جالبی که در چهار گوشه جهان رخ میدهد از این پس همه هفته یکی از شاهکار های جاویدان عالم هنر را معرفی خواهیم کرد . این کار را باا‌پرای‌مشهور و زیبای «لابوهم» که توسط «پوچینی» موسیقیدان معروف ایتالیائی از روی داستان «هانری بورژه» نویسنده فرانسوی تهیه شده است آغاز کردیم این اپرا در ایران با کمك اداره کل هنر های زیبای‌کشور و توسط‌منیر وکیلی اجرا میشود

اپرا در چهار پرده اثر پوچینی از روی داستانی بقلم هانری بورژه صحنه‌های زندگی فقیرانه ولی‌شلوغ و خوش و عاشقانه‌ایکه دراین اپرا نمایش داده میشود میتوان گفت نمونه‌ای از زندگی پوچینی مصنف این اپرا و هانری بورژه نویسنده داستان آن است که در جوانی گذرانیده‌اند و میتوان گفت کم و بیش نمونه‌ای از زندگی بیشترشعرا نقاشان و موسیقیدانان و فیلسوفان است که در قرن نوزدهم در محله محصلین پاریس سکونت داشتند

این هنرمندان بااینکه گرفتار فقرو بی پولی شدیدی بودند وحتی برای غذای‌روزانه‌خود معطل‌میماندند ولی از عیش و عشق ورزی باز نمی ایستادند و هرچه تنگدست تربودند

در عیش و عشق‌و مستی بیشترمی کوشیدندوهمین زندگی است که زندگی بوهم یااگر بخواهیم لغت بلغت ترجمه کنیم زندگی کولی‌وار نام گرفته است .

داستان لابوهم در حدود سال ۱۸۳۰ در محله محصلین پاریس در یکی ازروزهای سرد زمستان شروع میشود .

پرده اول

رودلف ومارسل رفیقش در اطاق فقیرانه خود نشسته‌اند . مارسل مشغول نقاشی است‌روز بسیارسردی است وآنها پول ندارند که زغال بخرند و اطاق خود راگرم نمایند. مارسل یکی از صندلیها را میشکند که دربخاری بیاندازد . دراین موقع رودلف بیادش میافتد که کتابچه بزرگی از اشعار دارد که ناشرین حاضر به چاپ آن نشده‌اند و با کتابچه و صندلی دربخاری آتش می افروزند .دراین‌موقع کولین‌فیلسوف باوضع فقیرانه‌ای وارد میشود اوهم برای فروش کتابهای خود رفته‌ولی ناامید برگشته است‌رفیق دیگرشان شونار موسیقیدان بیشتر از همه شانس داشته است زیرا باغذا ونفت بخانه بر میگردد و همگی مشغول تهیه غذا میشوند . در این موقع صاحبخانه وارد میشود و تقاضای کرایه پس‌افتاده اطاق را میکند‌رفقا گیلاس شراب باو تعارف میکنندو بعد باخنده و شوخی از اطاق‌بیرونش میکنند بعد ازآن همه بیرون‌میروند و فقط رودلف دراطاق مشغول کار میشود . صدای در شنیده میشودو «می‌می» دختر فقیر همسایه وارد اطاق میگرددو از رودلف تقاضای یك کبریت برای روشن کردن شمع‌می کند می می هنگام داخل شدن به اطاق دچار غش‌میشود رودلف او را کمك میکند و گیلاسی شراب‌باو میدهد می‌می‌وقتی بحال می‌آیدبرای رودلف تعریف میکندکه مریض است رودلف تحت تاثیر زیبائی و ظرافت می‌می قرار میگیرد .

می‌می متوجه میشود که کلیدخود را گم کرده است و باکمك‌رودلف بجستجوی آن در کف اطاق می پردازد. در این موقع شمع خاموش میشود . رودلف کلید را پیدا می کند ولی به می می نمیدهد و آنرا در جیب خود میگذارد وبه جستجو ادامه میدهددستهای آنان‌بایکدیگر تماس پیدا میکند . رودلف دستهای یخ زده می می را با دستان خودگرم میکند وداستان زندگی‌اش رابرای او تعریف مینماید می می هم از مشکلات خود بااومیگوید وبالاخره صحبتشان باظهار عشق به یکدیگر میرسد .

پرده دوم

شب نوئل است ، رفقای‌رودلف در کافه موردعلاقه‌شان موموس جمع‌شده‌اند تمام ویترینهای‌مغازه ها روشن است رودلف با می‌می وارد میشود واو را برفقایش معرفی‌میکند همگی گرد میزی در بالای کافه‌که برای آنان‌آماده شده‌است مینشینند کمی بعد موزتا رفیقه مارسل که اکنون با او قهر است بامرددیگری وارد میشود مارسل از دیدن او با مرد غریبه ناراحت میشود موزتا که این را میبیند آنمرد رابیرون می فرستد و بعد بامارسل آشتی میکند بعدا آنها هنگامیکه از کافه می خواهند بیرون بروند وقتی می‌بینند که پول برای پرداخت میز ندارند آنرا به‌حساب مردیکه با موزتاآمده بود میگذارند و خارج میشوند

پرده سوم

ماهها از آشنائی رودلف و می‌می و زندگی فقیرانه ولی خوش‌وعاشقانه آنان گذشته است رودلف می‌می‌را خیلی دوست دارد ولی در ضمن فوق‌العاده حسود است .

مارسل از میخانه‌ای خارج میشود و می‌می را می‌بیند می‌می رنگ‌پریده و ضعیف است از عشق و حسادت رودلف بامارسل صحبت میکند و میگوید که‌ناچار است رودلف راترك نماید دراین‌موقع رودلف واردصحنه میشود وبدون اینکه متوجه حضور می‌می باشد از عشق و بدبختیهای خود صحبت میکند و شرح‌میدهد که چگونه او را دوست دارد وچقدر ناراحت است از اینکه میداند اواز مرض سل بالاخره خواهد مردمی‌می که دچار سرفه شدیدی گشته با رودلف خداحافظی‌میکند ولی‌بالاخره درمی یابند که آنها نمیتوانند از یکدیگر جدا شوند ومنتظر رسیدن بهار میمانند. درهمین هنگام‌مارسل وموزتا درگوشه دیگرصحنه‌مشغول نزاع هستند .

پرده چهارم

مارسل و رودلف در اطاق خود نشسته‌اند و موزتا و می‌می آنها را ترك گفته‌اند .ظاهرا هردو مشغول کار هستند ولی فکر آنان پیش معشوقه‌هایشان است. شونارو کولین با غذائیکه خریده‌اند وارد میشوندداز خوشی میخندند ومیرقصند . دراین موقع ناگهان موزتا وارد میشود و می‌گوید که می‌می درخارج مریض و از یادرافتاده است آنها تختی‌آماده میسازند و می‌می‌رابداخل می‌آورند می‌می از رودلف خواهش میکند که اورا ترك ننماید و موزتا و مارسل را هم بایکدیگر آشتی میدهد . موزتا به رفقایش میگوید که می‌می در حال مرك‌است‌وباید پزشکی‌برای اوبیاورند و گوشواره‌اش رابه آنان میدهد تابفروشند و خرج پزشك و دارو نمایند .

همه بدنبال پزشك میروند ورودلف را با می‌می تنها میگذارند او می‌می را در بازوان خود جامیدهد و از عشقش برای او میگوید می‌می دچار سرفه شدیدی میشود واز حال‌میرود موزتا باپزشك بر میگردد می‌می به حال می‌آید و بسوی رودلف برمی گردد و عشقش را برای اوشرح می دهد . در این موقع موزتا بزانوی می‌می میافتد و مشغول خواندن دعا میشود ومی‌می‌در آغوش رودلف‌جان میسپارد .

دودختر که گرك شده بودند ، بقتل رسیدند !

خرافات چه میکند

پدر و مادردو کودك بینوا، بمقامات پلیس اظهار داشتند که روح گرك در بدن دختران آنها حلول کرده بود و آنها میخواستند بوسائل خاصی، روح گرك را از جسم دختران خود خارج کنند .

مانیل ـ (فیلیپین) ـ جسد دو دختر ۱۴ ساله و هفت ساله که پدر آنها میگفت روح گرك در آنها حلول کرده‌است ،امروز یافت شد .

والدین این دو دختر به مقامات پلیس اظهار داشتند که «جادوی‌سیاه» روح گرك را در جسم کودکان وارد کرده بود و از اینرو آنها بچه هارا خفه کردند .

نام دختر ۱۲ ساله « کورازون » و نام کودك ۷ ساله « روزالیندا » بود و هر دو جسد در کنار یکدیگر قرار داشتند در دهان کودکان بی نوا ، دستمالی کرده و سپس گلوی آنها را فشرده بودند . د رروی گلوی‌بچه‌ها آثار پنجه و ناخن والدین آنها دیده میشد .

پدر بچه ها گفت که میخواسته است بوسائل خاصی ، روح گرك را از بدن آنها خارج کند ، ولی کودکان مقاومت کردند و باو حمله ور شدند.

مقامات پلیس بحرفهای زن وشوهر گوش ندادند و آنها را باتهام قتل بازداشت کردند . (آسوشیتد پرس)

بالاترین رقم‌حقوق سالیانه در آمریکا

از فستیوال ونیز چه خبر

ژاك شاریه رابسالن فستیوال ونیز راه ندادند

در فستیوال ونیز هم مانندفستیوال کان بعضی از فیلمهائی که خارج از برنامه نمایش داده معمی شوند توجه بیشتری‌را بسوی خود جلب می‌کنند.

از جمله این فیلمها «طعم خشونت» است که توسط‌دربرت‌حسین‌کارگردانی شده .

نمایش فیلم «طعم خشونت» با استقبال زیادی روبرو شد .

***

در فستیوا ل‌ونیز ژاك‌شاریه هنرپیشه مشهور فرانسوی بیش‌از سایرین مورد توجه تماشاچیان می باشد . شب گذشته واقعه جالبی برای این هنرپیشه مورد علاقه‌سینما دوستان روی داد که جریان آن ازاین قرار است متصدیان سالن لیدو که فیلم ها در آن نمایش داده می شوند او را بداخل سالن‌راه ندادند و علت این کار هم این بود که ژاك‌شاریه اسموکینك بتن نکرده بود هنرپیشه مشهور مجبور شد تمام مدت نمایش فیلم در باغ جلوی سالن لیدو قدم‌بزند .

متصدیان فستیوال ونیز چندی قبل‌به «رنه کلر» کارگردان معروف فرانسوی لقب «رئیس افتخاری فستیوال» راداده بودندولی معلوم نیست بچه علت این عنوان افتخاری را از او سلب کردند .

خبرگزاری فرانسه

مارچلو ماسترویانی بخاطر این زن‌همسرش را بقتل رساند

استفانیا ساندرلی ستاره‌ایکه اخیراشهرت زیادی پیدا کرده است

مارچلو ماسترویانی هنرپیشه ایتالیائی که پس از بازی در فیلم «لذت‌زندگی»در ردیف اول هنرپیشگان تجارتی قرار گرفت این روزهای‌سخت گرفتار است ،بطوری که قسمت اعظم از وقت او اختصاص بامضاءقرارداد با تهیه کنندگان مشهور دارد .

مارچلو ماسترویانی مجبوراست که دریك زمان در چند فیلم بازی‌کند. او از این‌راه ثروت سرشاری بهم‌زده است . وی اخیرا فیلم« زندگی خصوصی»را با «ب.ب»بپایان رساند ومشغول بازی در فیلم جدیدی است که «جدائی بشیوه ایتالیائی» نام دارد .

در ایتالیاکسی حق نداردهمسرش راطلاق گوید اما مارچلو ماسترویانی که در این فیلم در نقش یك‌ثروتمند جنوب‌ایتالیا ظاهرمیگرددبا«دانیلاروگا» ازدواج می کند اما خیلی زود نسبت باو بی علاقه می‌شود و در صدد بر می آید که اورا ترك کند ولی قوانین ایتالیا سدی در راه اوست.مارچلو ـ ماسترویانی سرانجام من غیرمستقیم وسائل آشنائی همسرش را با یك نقاش ایتالیائی فراهم می سازد اما همسرش نسبت‌باووفادار باقی میماند. ماسترویانی روزیکه «دانیلا» با نقاشی که اجیر ماسترویانی بود مشغول صحبت‌است همسرش را باخنجربقتل می‌رساند تا قوانین ایتالیا اورامحکوم نسازد . «دانیلا» کشته می شود و ماسترویانی با دختر دلخواه خود «استفانیا ساندرلی» ازدواج می کند . توجه اصلی فیلم بر این نکته است که در ایتالیا برای جدائی از همسر کافی است اورا بقتل رساند .

سینه موند

صدها نفر درجستجوی این‌دختر۱۷ساله

صد ها نفر از مامورین پلیس فرانسه در جستجوی این دوشیزه جوان انگلیسی هستند که در سواحل نیلگون فرانسه مفقود شده است .

روزماری کاوالیه اسمیت ۱۷ساله با پیژاما بساحل دریارفت اما دیگر از او خبری نشد او که دچار یك بیماری روانی بود نزد اقوام خود در سن رومان (فرانسه) بسر میبرد .

گفته میشود روز ماری با خودکشی کرده و یا آنکه توسط اشخاص ـ ناشناسی ربوده شده است

اورور

یك‌دختر ۱۷ساله‌قهرمان اسکی شد

یك دختر ۱۷ ساله از اهالی لوکزامبورك در مسابقات بین‌المللی اسکی آبی زنان باوجود رقبای سرسخت مقام اول را بدست آورد و برنده جایزه اول اسکی آبی زنان در سال ۱۹۶۱ گردید .

«سیلوی هلسن» دختر ۱۷ ساله لوکزامبورکی دریك مصاحبه مطبوعاتی اعلام داشت که موفقیت من د رمسابقه اسکی آبی ،بیشتردر اثر تمرین های مداومی است که تحت نظارت پدرم انجام‌میگرفت .و اکنون نیز از آن‌تمرین‌ها نتیجه خوبی گرفته‌ام .

«سیلوی» در مسابقات پرش اسکی آبی نیز مقام دوم را بدست آورد.

یکی از رقبای‌سرسخت«سیلوی» «وکی وان هوك» قهرمان اسکی آبی زنان در سال ۱۹۶۰ بود .که باوجود تلاش های فراوان نتوانست حریف تازه کار خود را شکست دهد .

«وکی وان هوك» در این مسابقه مقام سوم را بدست آورد مقام دوم را در اسکی آبی زنان در سال ۱۹۶۱ یك دختر ۱۷ ساله از فلوریدا بدست آورد.

یونایتدپرس

درسال ۱۹۶۰ فردریك دونر مدیر شرکت صنعتی جنرال موتور بیش از هرکسی در امریکا حقوق گرفته است . دو نفر در این سال ۴ میلیون‌تومان حقوق‌گرفت. این مطلب توسط بولتن اطاق‌تجارت فرانسه اعلام شده است .

هانری فورد مدیر موسسه اتومبیل سازی فورد مقام دوم را از این‌حیث بدست آورده است .فورد سه میلیون تومان حقوق گرفته است .

رئیس شرکت جنرال الکتریك با دو میلیون و هشتصد هزار تومان حقوق مقام سوم را دارد .

دراین لیست اسامی‌مدیران‌شرکت های صنعتی امریکا ذکر شده‌است وآخرین نفرآنها که‌حقوق‌سرشاری گرفته است ژنرال مایك ارتوررئیس یکی از کمپانیهااست که پانصد هزار تومان حقوق گرفته است

فیگارو

جدول کلمات متقاطع شماره۱۸۹۶

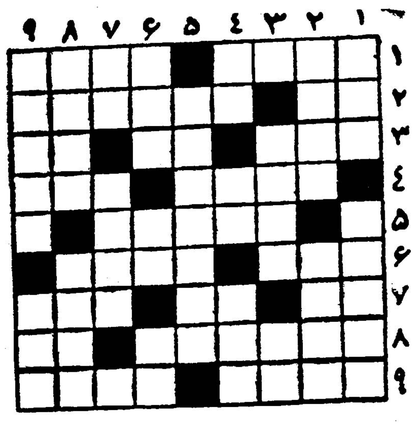

افقی: ۱ـ نام یکی از آلات موسیقی قدیم تعمیر کاری ۲ـ حرف همراهی ـ شامل شدن ۳ ـ قطعا آدمیت است و جوانمردی و ادب ـ بلند گوی کوتاه شنو ـ آب در آن جسته‌اند ٤ـ تازه‌به بازار آمده ـ کار طلبکاره ـ غازه‌است وبررخسار همی‌مالند ٦ـ از اسباب نجار و آهنگری ـ باه دلبذیروخیال انگیز ۷ ـ سابقا برای ساکت کردن میدوختند ـ از اعداد ـ یکی دیگر از کارهائی که خانمها در آن استادترند ۸ـ شما از این راه نروید که اگر هم گم نشوید به مقصد نمیرسید ـ مردی بی‌پا ۹ـ خون دماغ ـ خانه‌پرنده

عمودی : ۱ـ نصف نیم ـ طره‌ای برزلف یار ۲ـ از حیوانات دریاست وگاهی راه هواهم میرود ـ خوشترین فصل سال ۳ـ از نویسندگان لطیف طبع فرانسوی که روژگاری نیز در دام عشق ژرژ ساندامیربود ـ راه بی پایان ٤ـ آش ـ برای رفع دلخوری شانه میزنند ـ مثل اینکه از زیر اطو درآمده ٥ـ نوعی خنده باوصف شیرین ٦ـ از واحدهای سیستم متری ـ اساسی ـ ازدانه‌های عطری ۷ـ شهر جاویدان ـ چون استقامت مزاج بهم بخورد بسراغش میروند ۸ـ اگر علاقمند است راست هم نیست ـ بیماری مانده ۹ـ ازوسایل آب کشی ـ از آب گرفتنش خیلی زرنگی میخواهد .

حل جدول شماره۱۸۹۵

افقی : ۱ـ مس ـ گیخاتو ۲ ـ اسماك ـ سنا ۳ـ زور ـ دو ٤ـ روح ـ رسم ٥ـ ارده ـ داخو ٦ ـ توپ ـ چمن ۷ ـ مد ـ انس ۸ـ لخت ـ بندری ۹ ـ خون بها ـ یل .

عمودی : ۱ـ ما ـ ران ملخ ۲ ـ سماور ـ دخو ۳ـ حمله ـ تن ٤ـ گاز ـ هوا ٥ ـ یکور ـ پنبه ٦ ـ رسم ـ عطا ۷ ـ ماهی ـ ماهه ـ تند ـ خماری ۹ـ واژگون ـ یل .

ـ۶۱ـ

نوشته : نوراله لارودی

خورشید بی غروب

باین ترتیب جلسهٔ اول مداوای عجیب و نوظهور خاتمه یافت و سرهنك بعداز اینکه چندبار نفس راحت کشید بدون کمك دیگران از جابرخاست . اندکی مچ دستها وانگشتان راحرکت داد قبل از آزمایش هیچیك از انگشتان بفرمان او نبودند ولی‌اکنون تاحد محسوسی‌بهبود یافته وبارادهٔ او درآمده بودند او باچشمان حقشناس به بوعلی مینگریست ومیخواست استاد رادر آغوش گرفته ببوسد ولی استاد مانع شده با لبخندی پرسید :

ـمثل‌اینکه حالاکمی بهترشده‌اید .هنوز این جلسهٔاول آزمایش بود تایکماه هر هفته دوبار این کار را تکرار خواهیم کرد بعد از این مدت یقینا اثری‌از رخوت اعصاب درخودتان نخواهیدیافت وکاملاسلامت خودتان را بدست خواهید آورد. بطوریکه می‌بینید آزمایش ما نتیجهٔ کاملا مفیدی داده ودرآینده این رویه را درباره بیماران مشابه وتشنجات عصبی و تقویت اعصاب بکار خواهیم برد .

سرهنك با چهرهٔ برافروخته ومسروری گفت :

ـ عجیب است استاد. مثل اینکه تمام عروق و اعصابم ازبیحسی خارج شده تاوقتیکه دستهایم‌بمیلهٔ فلزی اتصال‌داشت نفوذجریان مرموزی رادربدنم احساس میکردم اکنون‌هم دودست وانگشتانم بفرمان درآمده‌اند من قادر بانجام هیچ‌کاری نبودم . حال اشخاص مفلوج را داشتم . آه ... خدایا . شما مرا ازیك بدبختی‌عظیم نجات دادید .این معجزه است . من باید فورا این درمان معجز آسا را بعرض‌خداوندگار برسانم .

اشك شادی در دیدگان سرهنك میدرخشید . او میخواست مقابل پزشك جوان زانو بزند. پاهای ویرا ببوسد اما بوعلی مانع شد و با مهرو

ـ۶۲ـ

محبت خاصی بازوان سرهنك راگرفته گفت :

ـ دوست من آرام باشید . آرا مباشید .هنوز معالجه‌نشده‌اید و نباید اعصابتان راناراحت کنید.

ـ استاد بزرك . چه پاداشی میتوانم بشما تقدیم‌کنم که ارزش این کرامت را داشته باشد ؟

ـبهترین پاداش من اینست که شما را کاملا تندرست ـ سوار براسب ـ آماده خدمت سپاهی ببینم .

اکنون ازشما تقاضادارم بمنزل‌برگردید . دستور میدهم شما را باتخت روان ببرند .

ـخیر استاد بزرگوار ، احساس میکنم که میتوانم پیاده راه بروم ببینید . ابدا اثری از کوفتگی و بیحسی عضلا ت‌در بدنم نمیبینم . منزل ماهم ازشفاخانه چندان دور نیست . بکمك عصا راه میروم .

ـبسیار خوب‌برادر عزیز ،مانعی ندارد که‌آرام و با پای خودبمنزل بروید ولی تاپایان معالجه نباید بکار سنگین و خسته کننده مشغول شوید . فقط استراحت کنید . از هر عملی که اعصاب شما را ناراحت کند بپرهیزید .باید بااشتهای تمام غذا بخورید . هر روز صبح در آب نیم گرم استحمام کنید. بعد از شستشو دستور بدهید به‌آرامی بدن شما رامالش بدهند . اگر بتوانید هر بامداد درهوای لطیف بکمك عصا در باغچه‌منزلتان کمی‌راه بروید ودستهاوپاهارابملایمت حرکت‌دهید وباتنفس درهوای آزاد ریه رابه‌فعالیت وادارید . تمام این اعمال برای تجدیدقوای بدنی ونرمش عضلات‌وآرامش اعصاب شما مفید است بیش‌از این‌سفارشی ندارم و شما را بخدا میسپارم .

باین ترتیب سرهنك ازشفاخانه خارج شد در حالیکه مسرت خاطر او حدو حصری نداشت .مراجعین وخدمتگزاران که هنگام ورود او را در تخت‌روان دیده بودند باحیرت بوی مینگریستند .

تالار آزمایش و تعلیمات پزشکی شفاخانه با تصاویر گوناگون تشریح بدن انسان آراسته شده بود این تالارسالنی بودبابعاد ٦ در ۱۲ گز که در یکطرف آن پنج ردیف میزونیمکت یکپارچه دوبدو درامتداد یکدیگر قرار داشت و روی میز ها دوات و قلمو نی و کاغذ دیده میشد .

ـ۶۳ـ

درسمت راست تالار روی پایه سنگی کوتاه اسکلت انسانی بحال‌ایستاده وجود داشت. مقابل نیمکتها برفراز سکوئی که بوسیلهٔ دو پله از کف تالار بلندتر بود میز جلو پوشیده بلند یا جایگاه مخصوص استاد دیده میشد و در طرفین آن دو نیمکت نهاده بودند .

پشت جایگاه استاد دو قفسه چوبی مملواز کتاب قرارداشت . زیر جایگاه میز مدور دیگری بود که‌سه جمجمه بزرك و متوسط و کوچك روی آن نهاده‌بودند وهریك از این جمجمه‌ها بترتیب متعلق بیك انسان سالمند ـ جوان و کودکی بود .

* * *

دانشجویان پزشکی باروپوشهای بلند سفید و کلاههای کوچك مخصوص کارورزان پزشکی وارد تالار شدند و دوبدو روی نیمکتها قرار گرفتند . پس از لحظه‌ای بوعلی وارد تالار شد . شش تن‌از پزشکان بیمارستان بالا و همراه بودند . دانشجویان از جابرخاستند . استاد باتبسمی مهر آمیز سری فرود آورده یکراست بسمت جایگاه مخصوص رفت و ضمن اینکه بحضار اجازه جلوس میداد درس خود را آغاز کرد :

« ....باید بدانید که هر فرد انسان دارای طبیعت و مزاج‌مخصوص بخود میباشد . بین تمام ابناء بشر نمیتوان دو نفر را پیدا کرد که‌از تمام جهات روحی ـ جسمی ـ فکری وترکیبات بدنی کاملا شبیه یکدیگر باشند و حتی بطور قطع و یقین چنین امری از محالاتست . بهمین جهت اغلب مشاهده شده است که یك داروی بخصوص دردو نفری که به‌بیماری واحدی مبتلا هستند تاثیرات متفاوتی مینمایدزیرا طبیعت یکی سرد و دیگری گرم است. علاوه براین خصوصیات که از رموز واسرارآفرینش است در آب و هوای پیرامون ما موجودات بسیار کوچکی وجود دارند که باعث بروز یاتشدید بیماریهای خطرناك واگیر میشوند. بنابراین آب وهوا و خوراکیها نقش مهمی درسلامت یابیماری انسان دارند . در مورد تاثیر اغذیه باید دانست که هریك از خوراکیها و میوجات به مقتضای ترکیبات خود مواد معینی رابه بدن انسان میرسانند که مزاج آدمی به آنها نیاز دارد بنابراین انواع خوراکیها در بیماریهای مختلف بمنزلهٔ دارورهای سودبخش پازیان آور هستند .

تفسیر های مهم مطبوعات جهان

الجزایریها جنگ را بر مذاکره بیهوده ترجیح دادند

برکناری فرحات عباس از نخست وزیری حکومت موقت الجزایر توسط شورای انقلابی ملیون الجزایر و تغییراتی که‌در کادررهبری جنگجویان الجزایر داده شد وهمچنین تعیین بن یوسف بن خداء بجای فرحات عباس تعجب زیادی در محافل‌سیاسی جهان بوجود آورد •

بن یوسف بن خداء که ۲۰ سال جوانتر از فرحات عباس میباشد مناسبات نزدیکتری باجهان کمونیست دارد • اولین تفسیری که‌از بن‌تغییر ناگهانی بعمل آمد یك موضوع کاملا روشن و هویدا گردید و آن اینکه **ازاین پس مسئله ادامه مذاکرات فرانسه و ملیون الجزایر که بتوصیه حبیب بورقیبه رئیس جمهوری‌تونس بین ملیون الجزایر و فرانسه آغاز شده بوده منتفی است •**

شورای انقلابی ملیون الجزایر پس از سه هفته بحث و گفتگو بدون کوچکترین توضیحی فرحات عباس را از راس جنبش آزادی بخش ملت الجزایر برکنار ساخت •

یوسف بن‌خداء در ناحیه بلیدا در الجزایر بدنیا آمده است • هنگامی که در پایان سال ۱۹۵۶ شورش بزرگی در محله کازبا در الجزایر بر پا شد رهبری آن بعهده یوسف بن خداء بود و سپس از چنك چتر بازان ژنرال ماسو به تونس فرارکرد• وی دراولین‌حکومت موقت الجزایر که در سال ۱۹۵۸ تشکیل گردید بسمت وزیر امور اجتماعی منصوب گشت •

در تغییری که‌در اوائل سال۱۹۶۰ در حکومت موقت الجزایر وی داد فرحات عباس نخست وزیر موقت الجزایر یوسف بن خداء را از کار برکنار کرد زیرا او مخالف مذاکرات مستقیم با دولت فرانسه بود ازآن زمان تنها ماموریتی که به بن خداء واگذار گردید مسافرت بکشور های مختلف جهان برای‌شناساندن ماهیت جنگ الجزایر بود • فرحات عباس که‌همیشه طرفدار مذاکرات مستقیم با دولت فرانسه بود ترتیبی دادکه یوسف بن‌خداء ازمرکز ملیون‌الجزایر دو رباشد•

بزرگترین ماموریت یوسف‌بن‌خداء در سالهای اخیر مسافرت‌بکشور های خاور میانه امریکای لاتین و حتی‌چین کمونیست میباشد •

یوسف بن خداء هنگام مسافرت به‌پکن دربرابر کنگره حزب‌کمونیست آن کشور بیاناتی ایراد نمود وی‌گفت **ماهرگز فراموش نمیکنیم که چین اولین کشوری بود که حکومت موقت الجزایر را برسمیت شناخت وملت الجزایر با کمك ملت و دولت چین سرانجام‌بر‌امپریالیست های‌فرانسوی پیروز خواهد شد •**

اینك که یوسف بن خداء پنخست وزیری حکومت‌موقت الجزایرمنصوب شده است تمام مفسرین و ناظرین امور بر این نکته متفق القولند که برکناری فرحات عباس و جانشینی یوسف بن خداء بجای اوباین معنی است که حکومت موقت الجزایرعملا مذاکره بادولت فرانسه را محکو ساخت •

یوسف بن‌خداء مانند فرحات‌عباس در اوائل شورش الجزایر داوو ساز بوداودر ۲۳ فوریه ۱۹۲۰ بدنیا آمده است • قد کوتاه و موهای مشکی داردو همیشه عینکی بچشم میگذارد•

در ۱۹۵۴یعنی‌آغاز شورش الجزایر بعنوان توطئه برضد امنیت دولت باز داشت شد •و سپس در ۱۹۵۵ از زندان آزاد گردید • او از آنزمان در الجزایر بین دوستان مختلف‌خود مخفی گشت و قسمت مهمی ازنقشه های جنگی الجزایر راهدایت میکرد•

در کنگره سومان در۲۰ اوت۱۹۵۶ یوسف بن‌خداء بعنوان عضو شورای ملی الجزایر تعیین گردید • پس از بازداشت بن‌بلاء در ۲۲ اکتبر ۱۹۵۶ یوسف بن خداء از گمنامی ببیرون‌آمد ونقش موثرتری در رهبری شورش الجزایر عهده دار گردید • یوسف بن‌خداء در کنفرانس باندونك ازطرف ملیون الجزایر شرکت کرد او همیشه بعنوان رهبر جناح چپ جنبش ملی الجزایر شناخته شده‌است•

در ژانویه ۱۹۶۰ در کنگره تری‌پولی رسما از حکومت موقت الجزایر اخراج گردید •اماعفو او طولی‌نکشید و بزودی‌حکومت موقت الجزایر او را برای ماموریت های مهمی‌درهسبار کشور های مختلف جهان کرد

ناظرین امور نسبت به تغییراتی که در حکومت موقت الجزایر صورت گرفته بدبین هستند • آنهامعتقدند که تعیین بن یوسف بن خداء بسمت نخست وزیری حکومت‌موقت الجزایر و غلبه رهبران چپ این نهضت بر بورژواها مانند فرحات عباس جنگ الجزایر را تشدید خواهد کرد •آنچه محقق است این است که حکومت جدید موقت الجزایر جنگنده تر از حکومت سابق است و باید درآینده نزدیکی ناظر صحنه های خونینی در الجزایر بود • همین ناظرین برابن عقیده‌اند که نزدیکی بن خداء ببلوك شرق دور نمای تاریکی رادربرابر حل مسئله الجزایر قرار داده است•

پاری پرس – اودور

آیا مسابقه جنجال سیاستمداران غول جنك را بیدار میکند ؟

برلن غربی در زیر فشار

برلن غربی – کمونیستها بانهایت جدیت‌می‌کوشند تا زندگی را در برلن غربی خفه کنند .روسها در ۲۳اوت خطوط هوائی غرب را به برلن‌غربی که جنبه حیاتی دارد ، مورد تهدید قراردادند . ایالات متحده روز بعدبا «اخطار رسمی» به خروشچف، از خود عکس‌العمل نشا نداد .

آمریکا اعلام کرد : «هر مداخله ای در مورد رفتو آمد آزاد به برلن غربی ، یك اقدام تجاوزکارانه خواهد بود و مسئول عواقب ناشی از آن کاملابعهده دولت شوروی است » در ۲۵او تامریکا اعلام کرد که ۷۶ هزار و پانصد نفر از گاردهای ملیو افراد احتیاط خود را احضار خواهد کرد که از اول اکتبر در نیرو های زمینی ، دریائی و هوائی تحت‌السلاح، خدمت کنند . بدین طریق‌در راه آمادگی‌برای یك قدرت نهائی احتمالی با روسها ، اقداماتی بموقع اجرا گذاشته می شود .

لکن در زیر پرده نگرانی وجود دارد .در محیط متشنج و حساس ، کنونی این نکته روشن است که‌آینده نامعلومی در برابر۲ میلیون‌ودویست هزار نفر مردم آلمان غربی قرار دارد در ظاهر ، روحیه مردم آلمان محکم بنظر میرسد . نیروهای کمکی امریکا، مسافرت لیندن جانسون معاون‌ریاست جمهوری امریکا ،ترسی‌را که ازتصرف فوری برلن غربی‌بوسیله شوروی‌وجود داشت ، در مردم تسکین داد .

لکن در زیر پرده ، نگرانی های تازه ای پدید آمده است و مردم برلن غربی شروع به احساس،موقعیت ووضع شهر خود کردند که پس از کشیدن دیوار درناحیه شرقی تغییر عمیقی کرده است .

چنانکه مقامات عالیرتبه برلن می گویند ، دیگر برلن‌نمی‌تواند مانند نمایشگاه آزادی و رفاه در داخل دنیای کمونیست خدمت کند دیگربرلن غربی‌راه فرار برای پناهندگان‌و یامحل ملاقات آلمانی‌های شرق و غرب نیست که دیگر برلن غربی محلی نیست که متحدین غربی بتوانند بسهولت با جاسوسان خود در آلمان شرقی و کشور های اروپای شرقی ، تماس بگیرند .

سالیان دراز ،اهالی برلن غربی‌با این امید زندگی کردند ، که شهر آنها دوباره ، پایتخت آلمان متحد شود .اکنون امید مزبور از میان‌رفته است .

وقتی که آخرین آجر دیوار میان برلن غربی و شرقی گذاشته شدبنظر رسید که تقسیم آلمان ابدی شده‌است **بنظر اهالی برلن چنین میرسد که غرب تقسیم آلمان را بعنوان‌یك‌حادثه علاج ناپذیر پذیرفته است .**

مردم برلن‌غربی ، پس‌ازدستپاچگی اولیه اطمینان یافتند که امریکابرضد محاصره و یا تصرف شهر از طرف شوروی‌خواهد جنگید . لکن آنهاشروع به تردید در این مورد کرده اند که آیا شهرشان مانند درختی که پیچك به آن چسبیده است ، نخواهدخشکید زیرا وظیفه اصلی شهر ،بمثابه‌جزیره آزادی ، از میان رفته است .

خطر اقتصادی

بزرگترین خطری که وجود دارد ، تضییقاتی است که کمونیست ها می توانند در راههای عبور و مرور به برلن غربی فراهم‌سازند و اثرات‌این

برلن بزندگی خود از راه وارد کردن تمام خوار بار و سوخت ومواد اولیه وصادرات سه چهارم محصولات صنعتی خود ادامه میدهد . نه دهم تجارت برلن غربی با آلمان غربی است .

درهر دقیقه‌باندازه ۶کامیون‌سه تنی ، میان برلن غربی و آلمان غربی کالاحمل‌می شود . و تمام این حمل و نقل بامدارك و اسناد گمرکی آلمان شرقی می شود و کمونیست های‌آلمان شرقی حمل و نقل‌را کنترل و تفتیش می کنند .

اگر کمونیست ها ، جریان تفتیش راکندوبطئی کنند و در نتیجه بجای۶ کامیون سه کامیون را در هر دقیقه کنترل کنند ، آنگاه این امر میتواند تولید صنعتی برلن غربی را به‌نصف تقلیل دهد .

علاوه‌بر خطر راههای عبور ومرور به برلن ، وضع اقتصاد برلن غربی بشکل خارق‌العاده ای سست است همه چیز ، بسته به اطمینان به آینده شهر و کمك خرج های آلمان غربی است.با وجود دو عامل مزبور ، تولید صنعتی برلن غربی از سال ۱۹۵۴ ببعد دو برابر شده است. لکن اگر اطمینان و اعتمادسست شود ، اوضاع به سرعت می تواند تغییر کند . تهدید های‌خروشچف در نوامبر۱۹۵۸ برضد شهر برلن غربی ، سبب فرار سرمایه شد و ماهها میزان‌اندوخته مردم کاهش یافت و سرمایه گذاری در صنایع و خرید سهام نیز کم‌شد.

شهری‌که با کمك زندگی می کند .

کمك خارجی مایه ادامه زندگی‌برلن است .طی سالها ، کمك امریکا که بیش‌از یك‌میلیارد دلار بوده‌است ، منبع اصلی کمك بود . اکنون آلمان غربی این بار را بردوش گرفته است .

که کمك‌خرج بن به بودجه برلن بیش از مبلغی است که در شهر ،از راه مالیات جمع می شود . برلن غربی بادریافت‌کمکهای‌اجتماعی‌وغیر مستقیم دیگر سالیانه ۴۰۰ میلیون دلارکمك خرج می گیرد .

مسئله مهمی که مقامات شهررا ناراحت می‌کند .اینست که آیاوضع غیر عادی کنونی‌را می توان بطور نامحدود ادامه داد .

یك مشکل فوری دیگر نیز کمبود کارگر است که ناشی از قطع رابطه برلن غربی و شرقی است . طی یك شب ، برلن غربی ۵۶ هزار کارگر آلمان شرقی‌را که در برلن غربی کار می کردند ، یعنی ۶ در صد از نیروی کار خود را از دست داد.براین رقم باید هزاران نفر از کارگران دیگر برلن شرقی‌را که در برلن غربی کار می کردند ونام آنها در لیست های کار نبود ، اضافه کرد . طبق بعضی از آمار ها تعداد کمبود و فقدان‌مزبور به ۸۰ هزار نفر میرسد .

اکنون کوشش هائی می شود که از زراه کار اضافی و جلب کارگر از اسپانیا و ایتالیا ، فقدان مزبورجبران شود .لکن مقامات رسمی چنین‌حدس می‌زنند که توسعه عمومی صنایع تا پایان سال متوقف خواهد شد وضمنا پس‌از آن نیز میزان توسعه عمومی تقلیل خواهد یافت .

توسعه صنایع در آینده بطورعمده بسته به سرمایه گذاری‌جدید در آلات

کارگران صرفه نمی می کند .

شهر رو به تنزل است؟

شاید برای اولین بار ،اهالی برلن غربی مجبور شده اند با این واقعیت روبرو شوند که آنها در یك شهر مصنوعی با جمعیتی که پر می شود و از آن‌کاسته می شود ودارای اقتصادی است که بطور عمده بسته به کمك خرجهای عظیم‌خارجی‌است، زندگی می کنند .

بهرگوشه از برلن غربی بروید با زندگی های متروك مواجه می شوید. مردم حکایت ساده‌ای‌را می گویند : عمارتی جانشین هزاران ساختمان که در دورا ن‌جنك ویران گشته ،نشده است .در حقیقت امر ،طی ۱۵سال جمعیت برلن غربی افزایش نیافته است .

نیم میلیون‌نفری که شهر را در پایان جنك ترك گفتند ، هرگزبه آن باز نگشتند . و از نوامبر ۱۹۵۸ببعد مردم شهر را ترك می گویند که به غرب‌بروند .

در ۱۹۵۹و ۱۹۶۰ ، برلن غربی۲۴ هزار نفراز ساکنان خود ، یعنی‌بیش از یك در صد جمعیتش را ا زدست داد .

اگر ۳۰هزار نفر پناهنده به برلن نیامده‌بودند ودر آن سکونت نگزیده بودند ،فقدان مزبور بیشتر می شد . لکن سیل فراریان اکنون‌بوسیله‌دیوار کمونیستها متوقف شده است .

کسانی که شهررا ترك‌گفته اند ، جوانان و یاکسانی بودند که سنشان برای کار مناسب بود . پیران درشهر مانده اند . درنتیجه درصدموالیدبرلن میزان‌متوفیات سالیانه ۱۵ هزار نفر بیش‌از موالید است .

در افق اثر بهبود این وضع،دیده نمی شود . در حدود ۱۸ در صد از جمعیت برلن غربی بیش از ۶۵سال دارند . در مقام مقایسه ۶۵ ساله های آلمان غربی ۱۱ در صد هستند. تا سال ۱۹۷۰ ،حتی اگر مهاجرت به غرب‌افزایش نیابد ، تخمین زده می شود که ۲۲ در صد از جمعیت شهر کسانی خواهند بود که بیش از ۶۵ سال دارند .

همه این ملاحظات ، یعنی جمعیت روبه کاهش شهر و سالخوردگی آن، صناعتی که با کمك ، سرپانگاهداشته شده ، خطر از دست دادن پیوندهای شهر با غرب ،مطالبی است که مایه نگرانی عمیق است .

یکی از دیپلوماتهای عالیرتبه‌غرب اظهار داشت : « اگر برلن غربی باید یك‌شهر جاندار باشد باید توسعه یابد و ترقی کند والا اوضاع‌باسرعت بد خواهدشد .این‌قانون در مورد همه شهر ها صادق است ، لکن در مورد برلن بیشتر صدق‌می کند .

عوامل‌روحی و روانی ، حتی مهمتر از عوامل اقتصادی بنظر میرسد . عوامل‌روحی‌تمایل‌واقعی‌مردم برلن غربی‌را برای ادامه یك زندگی خطرناك ، که عمیقا در منطقه تحت کنترل سرخ ها ، قرار دارد ، تعیین می کند .

روحیه شهر طی مسافرت لیندن جانسون معاون رئیس جمهوری امریکا وژنرال کلی فرمانده امریکائی طی محاصره شهر در ۱۹۴۸ ،بالا آمد و خوب‌بود .مردم برلن غربی مدت‌چهار ساعت ، درزیر باران شدید ایستادند تا به سخنان مردانی که‌ازامریکاآمده بودند ، گوش فرا دهند .

هنگامی که هیئت آمریکائی وارد شد ،طوفانی ازفریاد و غوغابرخاست. سالخوردگان برلن ، از نفس راحتی که می کشیدند ، گریه کردند و از خوشحالی خندیدند . روحیه مردم‌که از زمان بسته شدن مرز دو قسمت شهر به ژرفنای نومیدی فرو رفته‌بود، آشکارا خوب شد و بالا آمد .

مشکل روحی

لکن طوفان شادی ، چیزی را که همه به آن اعتراف دارند یعنی‌خطراتی راکه برلن در یك مدت دراز باآن روبرو است . نپوشاند .

یکی از مقامات عالیرتبه امریکائی اظهار داشت : «خداراً شکر که لیندن جانسون و نیروهای امریکائی خیلی‌زود وارد برلن شدند . لکن دفعه دیگر کی خواهد آمد ؟ اگر واشنگتن خیال میکند که روحیه مردم برلن یکبار برای همیشه، به جای اول بازگشته است . اشتباه می کند . تقویت پیوسته برلن مورد نیازاست».

یکی‌دیگر ا زمقامات امریکائی به قوای آلمان شرقی و آمریکا،که‌برابر یکدیگر ،در دو سوی شهر تقسیم شده ایستاده بودند ، نگریست و وضع مردم برلن غربی ، را درسخنان زیر خلاصه کرد .

«باید راههائی برای تقلیل‌جدائی مردم برلن غربی یافت مابایدپیوند نزدیك برلن غربی را با آلمان غربی حفظ‌کنیم و افزایش دهیم .مابایدراههائی بیابیم ـلکن من نمیدانم چگونه ـ که دلائل تازه ای برای‌ادامه وجود برلن غربی در اختیار آن بگذاریم. وگرنه برلن غربی مانند درختی که پیچك به آن چسبیده‌است، خواهد پژمرد و اگر مرك‌آن اقتصادی نباشد ، معنوی خواهد بود ، مردم برلن غربی شروع به فرار از شهر خواهند کرد ،همچنانکه مسافران کشتی در حال غرق‌را رها می‌کنند . وکسانی که میمانند چاره ای ندارند جزآنکه نوعی با کمونیست ها کنار بیایند . و روسها شهررا ، باخوار کردن غرب ، بدون اینکه حتی یك گلوله شلیك کنند ، خواهند گرفت»

(اخبار آمریکا و گزارش های‌جهان)

مولد برق با موتور دیزلی انگلیسی

با موتور دوستون . لیستر . پتر . فورد . مبفورد

از یك الی ۵۰۰ کیلووات

با قیمت مناسب و شرایط سهل موجود است

نمایندگی : ارسطوزاده و پسران . خیابان فردوسی . شماره ۵۶۲ .

آ ـ ۱۶۶۰۴

شرکتی که سهام خودش را بابت‌طلب خودقبول ندارد

اینجانب یکی از سهامداران شرکت شهرآرا میباشم که بدهی ازبابت خانه بشرکت‌دارم اکنون که از بابت بدهی خود حاضرم‌سهامی که‌از شرکت دارم‌بخودشرکت واگذار کنم بعداز پنج‌روز دوندگی حاضر بقبول سهام مزبور نشدند و ناچار مجبور شدم تومانی ده‌شاهی پول‌ا نزولی قرض نموده بابت‌بدهی‌بدهم از اولیاء امور تقاضای‌رسیدگی دارم .

عبدالعلی داودی مهر

وقتی قلم پارکر۶۱ را پر نمیکنید واقعه جالب توجهی رخ میدهد

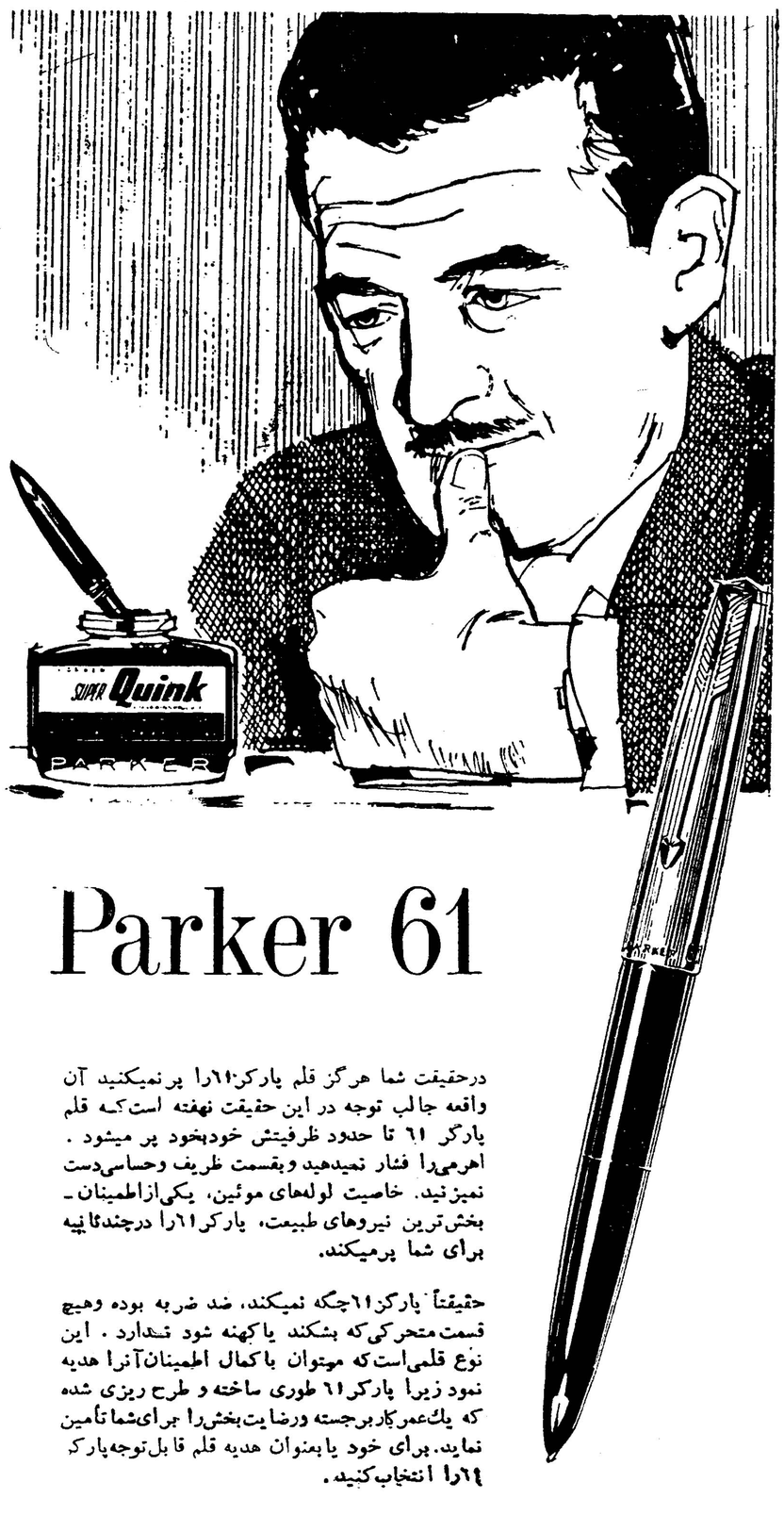

Parker 61

درحقیقت شما هرگز قلم پارکر۶۱را پر نمیکنید آن واقعه جالب توجه در این حقیقت نهفته است‌که قلم پارکر ۶۱ تا حدود ظرفیتش خودبخود پر میشود . اهرمی‌را فشار نمیدهید وبقسمت ظریف وحساسی‌دست نمیزنید. خاصیت لوله‌های موئین، یکی‌ازاطمینان ـ بخش‌ترین نیروهای طبیعت، پارکر۶۱را درچندثانیه برای شما پرمیکند.

حقیقتاً پارکر۶۱چکه نمیکند، ضد ضربه بوده وهیچ قسمت‌متحرکی‌که بشکند یاکهنه شود ندارد . این نوع قلمی‌است‌که میتوان باکمال اطمینان‌آنرا هدیه نمود زیرا پارکر۶۱ طوری ساخته و طرح ریزی شده که یك‌عمرکار برجسته ورضایت‌بخش‌را برای‌شما تأمین نماید. برای خود یا بعنوان هدیه قلم قابل‌توجه‌پارکر ۶۱را انتخاب‌کنید.

پارکر ۶۱

اکنون‌درفروشگاه شما مرکب **سوپرکوئینك** جدید پارکر بهترین‌مرکب‌برای هرنوع‌قلم--- بخصوص‌برای قلم پارکر ۶۱

یکی‌ازمحصولات شرکت‌قلم‌پارکر

0-6342

آ ـ ۱۸۷۹۰

آگهی مزایده

مرکز تقطیر رسومات واقع در اصطلك ۳۶ کیلومتری تهران‌و آبعلی کودهای حاصله ازفاضل آب کشمش وخرما و ملاس‌خود رابرای مدت‌شش سال از طریق مزایده حضوری بفروش میرساند خریداران می‌توانند برای ملاحظه کودهای مذکور همه‌روزه بمرکز تقطیر رسومات مراجعه نمایند.

انجام مزایده روز چهارشنبه ۱۵ شهریور ماه ۱۳۴۰ دردفتر اداره کل‌مالیاتهای غیر مستقیم خواهدبود .

رئیس اداره کل مالیاتهای غیر مستقیم ـ دکتر معدلی

۱ـ۳ آ ـ۱۳۷۱۳

آگهی ثبت نام‌درکنسرواتوار آزاد

کنسرواتوار آزاد مفتخر است که‌بانو تانیا آشوت هنرمندارزنده بین‌المللی قبول کرده‌اند که‌از اول شهریور ماه ۴۰در کلاس پیانو کنسرواتواربتعلیم هنرجویان مشغول شوند.

آ ـ۱۳۷۰۹ ۱ـ۳ دفتر کنسرواتوار آزاد

تاریخ‌ومحل‌انجام‌امتحانات‌مسابقه‌ورودی دانشسرایعالی

کلیه امتحانات مسابقه ورودی دانشسرای عالی که قرار بودساعت چهاربعد ازظهر روزجمعه هفدهم شهریور ماه انجام‌شود به ساعت‌هفت‌و نیم‌صبح همانروز موکول شده است محل امتحان در دانشگاه تهران تعیین‌شده است . لذاکلیه داوطلبان باید در ساعت مقرر (۷½صبح) درمحل دانشگاه تهران حضوریابند.

دانشسرای عالی

۱ـ۳ آ ـ۱۸۶۶۴

اجتماعی

گفتگوی تلفنی مردم

به تلفن شماره ۳۰۰۱۰

همه روزه بعد از ظهر ها غیر از روز های تعطیل از ساعت ٦ تا ۷٫۳۰ تلفن کنید و با ما مشکلات ودرد دلهای خود را در میان بگذارید ما حرفهای شما را در همین ستون بگوش مسئولین امور میرسانیم

بلاتکلیفی تاکی !

* دهسال است مقامات مسئول شهرداری میگویند ، کوچه ظهیر الاسلام امروز خراب میشود ، فرداخراب میشود ، آدم دیگر توی این مملکت بحرف که میتواناعتماد کند و تاکی میتواند بلا تکلیف بماند .

این دو کلام هم برای عبرت خانمها

* من از نوشهر می آیم در جاده بین نوشهر و چالوس تصادف عبرت انگیزی رخداده بود که لازم است شما این واقعه را بنویسید تا خانم ها عبرت بگیرند .

خانمی با اجازه شوهرش به بهانه رفتن بخانه مادرش بایکعده از خدا بیخبر بدون اطلاع راه کنار دریا پیش میگیرد در راه‌هوس رانندگی بسر این خانم میزند و پشت رل مینشیند ، میانه راه در اثر نالشی بودن خانم اتومبیل بدره سقوط میکند متاسفانه خانم در دم جان بجان آفرین تسلیم میکند و چون از خانواده محترمی بود در خبر ها فقط نوشتند .

امروز در جاده نوشهر یك اتومبیل شخصی سرنگون شد و خانمی که پشت رل آن نشسته بود درگذشت . جواز دفن بنام مجهول‌الهویه صادر گردید .

بانو - م

صاحبخانه‌ام تعجب میکند

یکسال است شهرداری حقوق ما را نداده

* یکسال است من و دوازده عیالوار دیگر بسمت راننده در ، شهرداری استخدام شده‌ایم بعد از یکسال هنوز حقوق بما نداده‌اند . فکر کنید تکلیف من بازن و بچه‌ام چیست و چطور توانسته‌ام یکسال تمام آنها را سیر نگه دارم ، هر وقت به صاحبخانه میگویم یکسال است حقوق نگرفته‌ام از تعجب بدهانش باز میماند و در آخر هم خیال میکند من دروغ میگویم ، اقلا شماحرفم را باور کنید وبنویسید محض خدا هم که شده حقوق سیزده نفر راننده شهرداری را بدهند .

جواد رضائی

گوشه فراموش شده تهران

*در گوشه این شهر بزرك (مقصود تهران است) یك‌خیابان ده متری بنام امامزاده «اهل علی» وجود دارد ، این خیابان پرت‌افتاده وساکنینش فراموش شده‌اند ، مدتی نزدها در این خیابان کمین کرده‌اند و هرشب خانه یکی را چپاول میکنند ، بنویسید مقامات انتظامی شهر اهالی ساکن خیابان مزبوررا هم بیاد داشته باشندوگاهی ماموری آنجا بفرستند .

جواد حاجی زاده

شهرداری این کارخیر راهم بکند

*شهرداری اقدام مفیدی کرده و خیابان امامی هروی رااحداث نموده است ، حال همچنین شهرداری یك‌کارخیر دیگرهم بکند وپیاده‌روهای این‌خیابان راکه تلی ازخاك درآنهادست شده‌تسطیح نماید تاعابرین مجبور نشوند از کنار خیابان عبور کنند وجانشان درخطر باشد .

حسن ضرابیان

خانه های کارگران سیلو برق ندارند

*وزارت گمرکات وانحصارات درجاده شهری خانه‌هائی ساخته بصورت آپارتمان دراختیار کارگران سیلو و کارمندان قندوشکرگذاشته است ، خداپدر بانی وباعثش را بیامرزد.

باید خدمتتان عرض کنم که این‌خانه‌ها برق ندارد شبها در تاریکی زیرنور کم‌سوی‌چراغ گردسوز بسر میبریم . اداره سیلو نصف برق‌شهرتهران را تامین میکند اما ساختمانهائی که بسه کارگران خود اختصاص داده برق‌ندارد، مثل اینکه‌تامین روشنائی شهربیشتر صرف میکند تا تامین روشنائی خانه کارگران

زنی در تاکسی وضع حمل کرد!

*اگر یادتان باشد نزدیك بیکسال است که رادیو ایران‌با اجرای برنامه بیست‌وچهارساعته بابوق‌وکرنا اطلاع داد که ای‌مردم دیگراز بابت درمان‌فوری هنگام شب ناراحت نشوید بیائید وببینید که‌ما باکمك وزارت بهداری صدها پزشك وداروخانه وبیمارستان را اجیرکرده‌ایم که اگرخدای نکرده‌شب هنگامیکه همه در خواب‌ناز فرورفته‌اند دچار بیماری شدید آنان بکمك شما بشتابند عرض کنم که‌من روز اول وقتی این‌جریان راشنیدم‌خیلی خوش‌بین شدم‌ولی‌بعد کم‌کم بعضی از اشخاص‌منفی‌باف آمدند و گفتند نه‌خیر اینکارهم دردی رادوانکرد راستش رابخواهید من بازهم باور نکردم تادیشب بله دیشب هم شبی از عمرمن‌بود. مادرپیرمن ناگهان دچار سردرد عجیبی شد ومن برای خریدن چندقرص سردرد بخیابان آمدم منزل من در خیابان شاهپور چهارراه مختاری واقع است هنگامیکه قدم در خیابان گذاشتم ساعت‌نزدیك دوازده بود دراین وقت من یك‌تاکسی راسرگردان دیدم‌دکتردیدم رفتم‌جلو و سئوال کردم گفتند که نیمساعت است بدنبال یك دکتر قابله میگردیم ولی‌تمام دکترها خوابند من آنهارا رهاکردم فقط امروز شنیدم که بیچاره آن‌زنی که‌دچار درد زایمان بود بسلامتی در تاکسی وضع حمل کرد ومن برای خریدن قرص سردرد تمام خیابان‌های شاهپور ، مختاری امیریه، امیریه، سیمتری ، سپه ، ناصرخسرو را دور زدم ولی متاسفانه حتی یك‌داروخانه دراین خیابانها بازندیدم .بالاخره مایوس شدم وقصد بازگشت راکردم اماخوشبختانه یك دکه‌ای در خیابان ناصرخسرو دیدم که بازاست بالاخره به‌آنجاروی‌آوردم و چندقرص سردرد خریدم وبمنزل بازگشتم .البته مرا از این پرحرفی خواهید بخشید ولی از شما میخواهم بپرسم این داروخانه هائی که دراین خیابانها قرار است شبها بازباشند کدام بود که من ندیدم !!

مهب

تیمسار معظم ریاست شهربانی کل کشور

اینجانبان ساکنین محلات جنوب شهر تهران صمیمانه از آقای سرهنگ‌پیروز ریاست اداره کل زندانها سپاسگزاریم که همواره توجه خودرا مصروف اصلاح زندانها وتامین رفاه زندانیان نموده‌اند تاآنجاکه همه‌زندانیان ایشان رامانند پدرمهربان خود میدانند . نجات دوست زندانی ما آقای قاسم‌انگورانی ازمرك که‌براثر معالجه سریع‌وموثرصورت گرفت نمونه‌ای از وضع رضایت‌بخش زندانها و موجب تشکر فراوان اینجانبان است .

ازطرف اهالی جنوب شهر حاجی مصطفی پاوگان - حاجی علی‌اکبر صالحون تهرانی - کریم موسویان - ماشاءاله طاهری - شعبان‌حاجی‌عباس سید مهدی حاجی رحیم - جعفر پوستی - سید احمد میراشرف - رسول دادچیان - رضا طاهری - صادق تهرانی - حسین فرشچی - مدیر کارخانه بیسکویت‌سازی ب‌برضا خالقی

پاسخی به «حاشیه‌نشین»

حاشیه نشین در شماره ۱۰۵۸۵ اطلاعات بر حکم محکمه جنائی خرده گرفته بود که ربودن کودك در حکم قتل نفس است و نباید محکمه آنجاکه جرم را ثابت می‌بیند به شش ماه زندان اکتفا کند .

غرض از این جواب دفاع از قضاة دادگستری نیست فقط چون این حکم را خود این بنده داده‌ام از حکم خود باید دفاع کنم کسیکه این حکم را داده است به رموز تربیت کودك و محاکم اطفال و روانشناسی اجتماعی و وظائف ابوین و عواطف آنان نسبت‌به فرزند بخوبی واقف است و راه مبارزه با جرائم اطفال و جرائم علیه اطفال را بخوبی میداند و میداند که بقول ناپلئون آینده جهان به تربیت فرزند بستگی دارد و برخلاف آنچه شمانوشته بودید دست قاضی ایرانی در مجازات اینگونه بزهکاران هیچ بسته نیست و همین شش ماه زندان راقاضی‌میتوانست به ده سال زندان محکوم کند و اما چرا نکرد .

امروز مجازات مجرم مبتنی‌برتلفیقی از دو نظریه روحی و مادی است‌مطابق نظریه روحی قصد مجرمانه خواه به وقوع پیوسته باشد و خواه نه قابل مجازات است و مطابق این نظریه شروع به جرم و ارتکاب جرم و جرم محال به یك اندازه مجازات دارد و بعبارت دیگر همینکه کسی بر ارتکاب جرمی تصمیم بگیرد باید به مجازات آن جرم برسد و نظریه مادی آنست که آنچه در خارج از عالم ذهن‌بوقوع پیوسته قطع نظر از قصد قابل‌مجازات است مطابق این نظریه همینکه کسی کشته شد یا حریقی روی داد قاتل یا سبب حریق خواه قصد قتل داشته باشد و خواه نه باید مجازات شوداین دو نظریه در تاریخ حقوق جزا هرکدام در عصری حکومت داشته و امروز در امریکا و اروپای غربی و ایران‌مجازات مبتنی بر تلفیقی از این دو نظریه است.

در قانون ایران - شروع به جرم - جرم هرکدام مجازاتی جداگانه دارد و اعمال بعد از جرم هم در مجازات‌موثر است و بدیهی است که شروع به جرم مجازات خود جرم را ندارد اگر کسی دیگری را بکشد باید اعدام شود ولی اگر قصد قتل داشته و نتوانسته‌است این قصد را بکار بندد نباید اعدام شود فقط به مجازات شروع به جرم قتل که حبس است می‌رسد و اماتطبیق این اصل با حکمی که شما بر آن خرده گرفته اید . اولا محاکمه این جرم باسمه قاضی بود که یکی از این سه قاضی بربرائت متهم رای دادو محکمه جنائی در مواردی از پنج‌قاضی تشکیل میشود معلوم نیست که اگر فرضا این محاکمه باپنج قاضی بود آن دو قاضی دیگر بر برائت رای نمیدادند ثانیا شما ممکن است بگوئید حالا که بنظر شما جرم مسلم است چرا باز مجازات را تخفیف داده‌اید این جرم بنظر من شروع به جرم بود و بنظر همکار دیگر جرم محقق ولی چون مجازات هردو با تخفیف یکی‌بود این بحث نظری عملا فایده ای در بر نداشت ثانیا تخفیف در حقوق جزا برای آنست که حتی‌المقدور مجازات را بنا کیفیات قضائی مجرم مطابق کنند این زن یعنی همین هاجر بچه‌دزد گوشواره‌ای را در گوش دختری چهارساله می‌بیندو بقصدربودن آن کودك را در درشکه‌ای می‌نشاند و چند قدمی می‌برد که گریه و فریاد کودك عابرین رامتوجه میکند واوراباطفل به‌کلانتری می‌برند چنانکه‌می‌بینند قصداین زن رویهمرفته ربودن‌طفل نبوده بلکه فقط میخواسته‌گوشواره اورا ببرد منتهی بردن گوشواره ملازمه بادور کردن طفل از محل خود داشته چنانکه عقیده دادسرا یعنی مدعی عموم هم همین بوده از طرفی خود این زن شوهر وفرزند خرد سال دارد وقاضی باید بدین فرزند خردسال هم که باید ازدیدار مادر محروم باشد بیندیشد ، واین جرم را اگر از پیرایه وساز بزك عاری کنید عبارتست از یك دزدی ساده گوشواره که باشکست‌روبرو شده یعنی دزد هنگام دزدی‌دستگیر شده و شش‌ماه زندان شاید بیش از حد کفایت هم باشد .

واما اینکه نوشته بودید که ربودن طفل در حکم قتل‌نفس است .شاید این عقیده از لحاظ منطق عاطفی درست باشد ولی در حقوق جزای ایران قاضی حق قیاس ندارد واین همانست که در اصطلاح عامه به قصاص قبل‌از جنایت تعبیر میشود ومفسده قصاص قبل از جنایت هم از کثرت وضوح نیازی به شرح ندارد البته از نظر حقوق جزای تطبیقی بسیاری از کشورها هستند که به‌قاضی جزائی اجازه قیاس داده‌اند ولی آن قیاس در اموری است که قانون مجازاتی برای‌آنها پیش‌بینی نکرده وماوجدان جامعه‌یا زبان خود این کشور :حزب دارنده حکومت از لحاظ مرام باآنهامخالف است ومطابق این نظر این جرم‌در آن کشورها هم قابل قیاس نیست چه‌قانون برای آن مجازاتی معین کرده است .

واما اینکه شش ماه زندان‌برای‌تنبیه این مجرم وعبرت مجرمین احتمالی کافیست یانه ، باید بگویم که از لحاظ علم‌الاجتماع‌جزائی‌وروانشناسی جزائی ، مجازات یکی از عوامل ممانعت از پیدایش مجرم است و علت قامه نیست وهدف قانون جزا مبارزه با جرائم است نه‌امعاء جرم زیرا در شرائط فعلی جوامع‌بشری علماء جرم‌شناسی برآنند که هر جامعه‌ای که‌باشد از وجود مجرم ناگزیر است ودستگاه جزائی با همکاری موسسات دیگر اجتماعی فقط بتواند جرم را به حداقل‌ممکن تقلیل دهد . درایران ماهم اگر وضیع وشریف مجازات جرائم‌مسلم خودرا میدیدند میزان بزهکاری‌به مراتب از آنچه هست کمتر میشد استدراکا باید گفت اگر وضیع وشریف یك‌هزارم مجازات جرائم خودرا میدیدند نه‌همه مجازات را مابنظر شما بجای‌اعدام به شش‌ماه زندان حکم داده‌ایم واگر کسانیکه مجازات جرائم آنان مجازات جنائی است بجای اعدام به شش روززندان وبجای محرومیت ابد از حقوق اجتماعی به دوروز محرومیت‌ازحقوق اجتماعی محکوم میشدند آن‌وقت روزگار ما از امروز بهتر بود ولی همچنانکه دربالا معروض افتادغرض دفاع از قضات دادگستری نیست فقط از حکمی که داده‌ام‌دفاع‌میکنم و از این حاشیه نشین انتظار دارم که‌اگر همه پرونده رانمیخوانند لااقل حکم رابخوانند و اگر قانع نشدند زبان به اعتراض بگشایند.

دکتر حسینی نژاد

مستشار محکمه استیناف مرکز و مستشار محکمه جنائی شعبه ۲ و توضیحی از حاشیه نشین :

ـاز پاسخ محققانه و فاضلانه‌آقای دکتر حسینی‌نژاد پر می‌آید که «جرم این زن را اگر از پیرایه عاری‌کنیم عبارتست از یك دزدی گوشواره که با شکست روبرو شده یعنی دزد هنگام دزدی دستگیر شده و شش ماه‌زندان شاید بیش از حد کفایت هم‌باشد.»

در این صورت از لحاظ من جای ایرادو بحث باقی نمیماند و پر واضح است که یك دزد گوشواره (نه نزد بچه) شش ماه زندان شاید بیش از حد کفایت هم باشد (در خبر جرم‌این زن دزدی بچه ذکر شده بود ومحاکمه او در محکمه جنائی هم موید آن‌بنظر میرسید و از اینرو «حاشیه نشین» بر حکم محکمه خرده‌ای گرفت) .

بقیه پاسخ آقای دکتر حسینی‌نژاد در خصوص نظریه روحی ونظریه‌مادی و موضوع قیاس و اینکه وجود مجرم در شرایط فعلی‌وشایدآینده‌بسیاری‌از جوامع بشری ناگزیر و اضطراری است عین عقیدهٔ «حاشیه نشین »نیز می‌باشد .

«حاشیه‌نشین»

نصب دستگاه فاکسی میل دراداره پیش‌بینی‌هواشناسی

امروز اداره کل هواشناسی به نصب یکدستگاه ماشین فاکسی میل در مرکز سرویس پیش‌بینی خود در فرودگاه مهر آباد مبادرت نمود . دستگاه فاکسی میل که طرز کار آن از هر جهت شبیه دستگاه ی - فوتوالکتریك میباشد یکی از مدرن ترین و جدیدترین دستگاههائی است که فعلا در خدمت سرویسهای هوا- شناسی دنیا میباشد . این دستگاه میتواند بسرعت‌نقشه های‌هواشناسی را با تمام نقاط دنیا مبادله نماید

۵۷۰۰ نفر برای

بقیه از صفحه ۵

دکتر حفیظی‌مسئول‌امتحان وسردبیر دانشکده پزشکی بخبر نگار ما گفت‌از میان شرکت کنندگان ۳۰۰نفردانشکده پزشکی -۷۰نفردانشکده دندانپزشکی ۱۰۰ نفر دامپزشکی‌و۹۰ نفردانشکده داروسازی خواهند پذیرفت .

و نتیجه امتحان در حدود ده روز دیگر اعلام میشود

اعلامیه دانشجویان

روز قبل از امتحان از طرف دانشجویان دانشگاه اعلامیه هائی به شیشه های دانشکده‌ها زده شده‌بود که طی‌آن شرکت کنندگان راتشویق کرده بودند که از هفت خوان‌امتحان تهراسند ما بدنبال شما هستیم .

ضمنا صبح دیروز در حدود ۵۰ نفر از دانشجویان از در ورودی و یااز میان‌میله‌ها وارد محوطه‌دانشگاه شده بودند و چون فقط شرکت‌کنندگان در کنکور با کارت ورودی حق ورود داشتند بلافاصله آنهارا اخراج کردند تامزاحم دیگران نشوند .

سئوالات

سئوالات بصورت تستی بود و سئوال هر قسمت در دفترچه ای چاپ شده بود . آقای دکتر فرهاد رئیس دانشگاه در مورد شایعه ای که منتشر شده بود چاپخانه دانشگاه سئوالات‌را فروخته است گفت این سئوالات اصلا در چاپخانه دانشگاه بچاپ نرسیده و آقای دکتر ایمن‌نیز اضافه کردمن‌درصورتیکه شخصی یکی از سئوالات را بیاورد ده هزار تومان پاو خواهم داد .

درشهریورماه امسال

لوله‌کشی یوسف آباد آغاز میشود

شهردار برای اسفالت یوسف آباد دستور داد

جلسه شورای همکاری با منطقه یك شهرداری با حضور آقایان قاضی‌زاده- مدیر - سرهنك نفیسی - نیك بین - پور معزی - نجم آبادی - دفتری - عطائی - یاسری - خسروانی - کیان‌و دیلمقانی تشکیل گردید :

آقای دیلمقانی معاون منطقه اظهار نمود که در هفته گذشته از طرف‌آقای دکتر نصر شهردار تهران دو نامه در مورد یوسف آباد صادر گردیده یکی بسازمان آب تهران راجع به تسریع در امر لوله کشی یوسف‌آباد یکی دیگر به اداره فنی شهرداری راجع به تکمیل ساختمان میدان‌بزرك یوسف آباد است وهرچه‌زودتراقدامات لازم در این مورد معمول خواهد شد وی اضافه نمود که احداث خیابانهای شمالی و جنوبی و شرقی و غربی‌محل آسایشگاه شروع شده و بزودی افتتاح میگردد .

سپس صورت خیابانهای یوسف‌آباد که در سال جاری باید اسفالت شود و از طرف شورا تهیه شده بود به معاون منطقه جهت اقدام تسلیم‌گردید. دراین موقع به پیشنهادآقای قاضی‌زاده مقرر گردید صبح روز بعد عده ای از طرف شورا ملاقاتی از آقای مهندس روحانی رئیس سازمان آب تهران بعمل آورند تا تاریخ قطعی شروع لوله کشی یوسف آباد معلوم و نتیجه برای اطلاع اهالی اعلام گردد عده‌ای از اعضای شورا در دفتر آقای مهندس روحانی‌حاضر و با ایشان‌مذاکره‌نمودند آقای مهندس روحانی اظهار داشت قسمتی از لوله های یوسف‌آباد حاضر است و قسمت دیگر بزودی واردخواهد شد و اضافه کرد که در شهریور ماه **جاری لوله کشی یوسف آباد شروع** میشود .

از : همین پزشکپور
طفل گمشده !

نمیخواهم تحت‌این‌عنوان‌برای شما داستانی تعریف کنم و یا از فیلمی یاد نمایم . مطمئنا شما هم بااین عنوان آشنائی کامل دارید . روزی نیست که‌در روزنامه ها و مجلات عکس کودك گمشده‌ای چاپ نشود و برای یافتن او اقداماتی صورت‌نگیرد. هر روز در حاشیه‌اخبار روزنامه‌ها خبر گمشدن فلان کودك ، فلان جوان و یا فلان زن را میخوانیم و ابراز تاسف میکنیم و بعد هم فراموش میکنیم . تاکسی پدر و مادر نباشد نمیتواند حال کسی‌را که فرزندش را از دست داده است‌درك کند . چرا هر روز بر تعداد این گمشده ها افزوده میشود ؟ وچرا هیچگونه اقدامی برای جلوگیری از این کار ها بعمل نمی‌آید ؟ جواب این‌سئوال بسیار آسان‌است زیرا اقدامات اساسی برای دستگیری مسببین آن بعمل نمی‌آید و فرضا هم اگر روزی برحسب اتفاق یکی از این آدم دزد ها که کودکانرا میدزدند دستگیر شود خیالش راحت است که زیاد مزاحمش نخواهند شد .

او هم پس از چند ماه زندان آزاد میشود و دوباره کار خودرا ازسر میگیرد ! اینگونه جانیان و قاتلین را باید بسختی مجازات و سپس تکه تکه کرد تا عبرت سایرین قرار گیرد و الا باچند ماه زندانی کردن‌دردی‌دوانمیشود و گذشته از آن دیگران را هم در اینگونه کار ها جری‌تر میکند . همین چند روز پیش خبری در اطلاعات خواندم که‌جوانی دختر بچه‌ای را دزدید و بجنگل برد وپس از تحقیقات معلوم شد که جریان صورت دیگری داشته است !! خوب ، برای جلوگیری از این کارها چه فکری کرده‌ایم ؟ این چه امنیت و این چه آزادی است که ما نتوانیم حتی کودکان خود را یك لحظه از نظر دور کنیم . آیا فقدان اخلاق ، دین فرهنگ عامل اساسی این ناراحتی ها نیست ؟ و آیا بعقیده‌شما مسئولین امور در اینگونه موارد سهل‌انگاری نمیکنند ؟ و آیا هنوز وقت آن نرسیده که فکراساسی برای این کارها بکنیم ؟

تکلیف ما را معلوم کنید !

در چند روز اخیر جمعی از افسران بروزنامه اطلاعات مراجعه کرده واظهار میدارند :

سالهاست زمینهائی در نقطه ای که امروز به مسیر جاده سوم معروف‌شده است بما داده‌اند ولی چون تکلیف جاده سوم روشن نیست نه میتوانیم زمینها را بفروشیم نه میتوانیم‌بسازیم! افسران . تقاضا دارند بهر صورت که میسر است تکلیف جاده سوم یالااقل تکلیف زمینهای ایشان روشن‌شود.

دومین گروه

بقیه از صفحه ۵

بنام مینونواب ازدواج کرد. این‌دو نفربهمدیگر علاقمند شده بودند و دراینجاپس از موافقت والدینشان مجلس عروسی رابراه انداختند.

آقای کارآموز با خواهر آقای فرامرز ناصری یکی دیگر ازدانش جویان که در ضمن فامیلش هم‌بود ازدواج نمود وبالاخره فامیل‌ترشد.

این خانواده نیز هنگام حرکت تعدادشان به پنج‌نفر میرسید آقایان واروژ زاروکیان ، استوانی ،دکتر تحریصی ازجمله دانشجویانی‌هستند که دراین مسافرت ازدواج کردند اکثرا همسرهای خودرا همراه‌بردند

تشریفات گمرکی

درمورد دانشجویان هیچگونه تشریفات گمرکی انجام نشد وفقط پاسپورت‌های آنها بازدید گردید.

روز پنجشنبه آخرین روزمهلت اجازه خروج دانشجویان بوده‌واگر یکروز دیگر مسافرت آنها به‌تاخیر میافتاد اجازه‌خروج آنها از درجه اعتبار ساقط می‌شد ولی‌آقای‌فامیلی اظهار داشت درآنصورت‌نیز ممانعتی ازخروج دانشجویان بعمل نمی‌آمد چون اولیاء فرودگاه درجریان‌تاخیر خروج‌آنها بودند.

دربانداورودگاه

درساعت ده وچهل‌وپنج دقیقه دانشجویان دسته دسته وارد باند فرودگاه شدند . دراین هنگام‌فریاد جمعیت بمنظوربرابرازاحساسات‌نسبت به‌آنها بهوا بلند بود و چند لحظه بعد هواپیمای حامل آنهادرآسمان ازنظر محوشد .

تودیع

اینك که جهت تکمیل مطالعات فنی در رشته الکترونیك عازم‌کشور دانمارك میباشم ضمن اظهارتشکر از جناب آقای مهندس نفیسی و سازمان فرهنگی یونسکو از اقوام‌و دوستان هنرستان ودانشکده‌صنعتی که‌نائل بدیدارشان نشدم پوزش می‌طلبم .

مهندس امیرحسین هبرا
آ-۱۳۷۹۵

آ-۱۸۷۸۶

برنامه سینماها

سینماهای درجه یک

سینما آسیا (تلفن ۴۲۹۰۹)
۱۳شبح (دوبله‌بفارسی -نیمه‌رنگی) باشرکت چارلزهریرت-جومارو ،شروع ۱۰٫۳۰ صبح ۳-۵-۷-۹ بعداز ظهر

سینما امپایر (تلفن ۴۹۰۸۱-۶۷۲۵۳)
سریوژا (دوبله فارسی)باشرکت سرگی باندارچوك - ایرنیااسکوبترا شروع ۱۰٫۳۰ صبح-۱۲٫۳۰-۴٫۳۰-۶٫۳۰-۸٫۳۰ (تراس) سریوژا شروع ۷٫۳۰-۹٫۳۰ بعد از ظهر

سینما ایران (تلفن ۳۶۳۵۴)
آس‌وپاس با شرکت ملك مطیعی-آرمان شروع ۱۰٫۳۰ صبح - ۱۲٫۳۰-۲٫۳۰-۴٫۳۰-۶٫۳۰-۸٫۳۰ بعدازظهر

سینما پلازا (تلفن ۴۴۲۵۵)
با ماهم شوخی ؟ (دوبله بفارسی) با شرکت ادی‌کنستانتین شروع: ۱۱ صبح ۳وربع- ۵ و ربع -۷و ربع- ۹وربع بعد از ظهر

سینما تخت‌جمشید (تلفن ۴۳۵۵۰)
زن اونجوری (دوبله بفارسی) با شرکت سوفیالورن- تیمهنتر -شروع ۱۰٫۳۰ صبح ۳-۵-۷-۹ بعداز ظهر

سینما چارلی (تلفن ۶۸۴۶۱)
برهنه و سرگردان (رنگی- دوبله بفارسی با شرکت ارنست‌بورگناین جینالولوبریجیدا - شروع۱۰٫۳۰صبح ۳-۵-۷-۹ بعد از ظهر

سینما حافظ (تلفن ۳۴۰۷۴)
سریوژا (دوبله فارسی)باشرکت سرگی‌باندارچوك - ایرنیا اسکوبترا شروع ۱۰٫۳۰ صبح-۱۲٫۳۰-۲٫۳۰-۴٫۳۰-۶٫۳۰-۸٫۳۰ بعد از ظهر

درایوین سینما (تهران پارس) تلفن ۹۱۱۰۴۳
کشیه ك‌دائم - دوبله بفارسی با شرکت نینومانفردی -مارتسیو آرنا شروع ۵٫۷-۹٫۵ بعد از ظهر

سینما دنیا (تلفن ۳۲۸۱۲)
حریف سرسخت (دوبله بفارسی) باشرکت ادی کنستانتین -ماریا فرانو شروع ۱۰ وربع صبح ۲و ربع-۴وربع - ۶٫۳۰ - ۸٫۳۰ بعد ازظهر

سینما دیانا (تلفن ۴۲۰۱۰)
آس‌وپاس با شرکت ملك مطیعی-آرمان شروع ۱۰٫۳۰ صبح - ۱۲٫۳۰-۲٫۳۰-۴٫۳۰-۶٫۳۰-۸٫۳۰ بعدازظهر (تراس) آس و پاس شروع : ۷٫۳۰-۹٫۳۰ بعد از ظهر

سینما رکس (تلفن ۴۴۱۶۹)
۱۳شبح (دوبله‌بفارسی نیمه رنگی) باشرکت :چارلزهربرت- جومارو،شروع ۱۰٫۳۰ صبح ۲-۴٫۳۰-۶٫۳۰-۸٫۳۰ بعداز ظهر .

سینما رویال (تلفن ۴۹۷۸۰)
با ماهم شوخی ؟ (دوبله بفارسی) با شرکت ادی‌کنستانتین شروع: ۱۰٫۳۰ صبح ۳-۵-۷-۹ بعداز ظهر

سینما سعدی (تلفن ۳۶۴۶۸)
فریاد نیمه شب با شرکت آرمان- پروین غفاری -فردین .ویدا قهرمانی شروع ۱۰٫۳۰ صبح ۱۲٫۳۰ - ۲٫۳۰ - ۴٫۳۰ - ۶٫۳۰ - ۸٫۳۰ بعد از ظهر

سینما سپیلا (تلفن ۳۶۴۲۴)
با ماهم شوخی ؟ (دوبله بفارسی) با شرکت ادی‌کنستانتین شروع: ۱۰٫۳۰ صبح ۲٫۳۰ - ۴٫۳۰ - ۶٫۳۰ - ۸٫۳۰ بعد از ظهر
(تراس) با ما هم شوخی شروع ۷٫۳۰ - ۹٫۳۰ بعد از ظهر

سینما کریستال (تلفن ۳۷۶۷۰)
تارزان دلاور(رنگی-دوبله‌بفارسی) باشرکت گوردن‌اسکات،شروع۱۰٫۳۰ صبح ۲-۴٫۳۰-۶٫۳۰ بعد ازظهر
(تراس) تارزان دلاور . شروع ۷٫۳۰-۹٫۳۰ بعد از ظهر

سینما متروپل (تلفن ۳۹۴۱۰)
گرك جنگل (رنگی- دوبله‌بفارسی) باشرکت سابو . شروع :۱۰٫۳۰صبح ۲-۴٫۳۰-۶٫۳۰-۸٫۳۰ بعدازظهر

سینما مولن‌روژ (تلفن ۷۲۹۲۹)
تارزان دلاور(رنگی-دوبله‌بفارسی) باشرکت گوردن‌اسکات . شروع ۱۱ صبح ۳-۵-۷-۹ بعد از ظهر

سینما میامی (تلفن ۷۴۳۲۹)
آس‌وپاس با شرکت ملك مطیعی-آرمان شروع ۱۰٫۳۰ صبح - ۱۲٫۳۰-۲٫۳۰-۴٫۳۰-۶٫۳۰-۸٫۳۰ بعد از ظهر

سینما نیاگارا تلفن ۶۵۳۰۷
کشیك دائم - دوبله بفارسی با شرکت نینومانفردی - مارتسیوآرنا شروع سالن ۱۰٫۳۰ صبح ۲٫۳۰ - ۴٫۳۰-۶٫۳۰-۸٫۳۰ بعد از ظهر تراس ۷٫۳۰-۹٫۳۰ بعد از ظهر

سینما همای (تلفن ۴۲۱۶۹)
گرك جنگل (رنگی-دوبله‌بفارسی) باشرکت سابو . شروع :۱۰٫۳۰صبح ۲-۴٫۳۰-۶٫۳۰-۸٫۳۰ بعدازظهر

سینما آویا
رام کننده حیوانات (پانورامیك- رنگی-دوبله بفارسی) محصول‌شوروی شروع سالن ۱۰٫۳۰ صبح ۲٫۳۰ - ۴٫۳۰-۶٫۳۰ بعد از ظهر
(تراس) تارزان دلاور شروع ۸٫۳۰ بعد از ظهر

سینما زهره (تلفن ۳۰۴۸۰۸)
تارزان دلاور(رنگی-دوبله‌بفارسی) باشرکت گوردن‌اسکات.شروع۱۰٫۳۰ صبح ۱۲٫۳۰-۲٫۳۰- ۴٫۳۰- ۶٫۳۰ بعد از ظهر
(تراس) تارزان دلاور شروع ۸٫۳۰ بعد از ظهر

سینما سیلوانا (تلفن ۳۳۷۷۷)
طناب انتقام (وایده‌اسکراین-رنگی) باشرکت جینوچروی -ماسیمووجیروتی شروع ۲٫۳۰ - ۴٫۳۰ - ۶٫۳۰ بعداز ظهر
(تراس) طناب انتقام شروع ۸٫۳۰

سینماکارون (تلفن ۴۰۰۶۵)
اسب‌جادو (دوبله بفارسی) با شرکت مهیی‌پال- چتیرا شروع ۳-۵ بعد از ظهر
(تراس) اسه ب‌جادو شروع ۷٫۳۰ ۹٫۳۰ بعد از ظهر

سینما مراد (تلفن ۳۹۶۳۷)
اسب‌جادو (دوبله بفارسی) با شرکت مهی‌پال- چتیرا شروع ۱۰ صبح-۲-۴وربع ۶٫۳۰-۸۳۰بعدازظهر

سینما البرز (تلفن ۳۳۴۴۰)
بزن بریم‌هولیوود(دوبله بفارسی) باشرکت دین مارتین -جری‌لوئیس شروع ۱۰صبح۱۲٫۳۰-۲٫۳۰- ۴٫۳۰ ۶٫۳۰
(تراس) بزن بریم هالیوود شروع ۷-۹بعد از ظهر

سینما فوری تلفن ۲۷۸۹۳
گوژپشت‌نتردام سینماسکوپ‌رنگی دوبله بفارسی باشرکت آنتونی‌کوئین جینالولوبریجیدا شروع سانسها۳-۵-۷-۹ بعد از ظهر

سینماهای درجه دو

سینما پردیس
فاتح (رنگی-دوبله‌بفارسی) باشرکت جان‌واین -سوزان هیوارد . شروع ۱۰٫۳۰صبح ۲٫۳۰- ۴٫۳۰ -۶٫۳۰ ۸٫۳۰ بعداز ظهر .

سینما رویا (تلفن ۳۰۲۲۹۹)
دراکولا و مهرویان (رنگی-دوبله بفارسی)باشرکت سیلواکوشینا - رناتوراشل شروع۱۰٫۳۰ ۱۱ صبح ۲-۴ وربع -۶٫۳۰-۸٫۳۰ بعد از ظهر

سینما مشعل تلفن ۳۳۸۲۶
مردیکه رباد میدانست (رنگی دوبله‌بفارسی)باشرکت جمس‌استوارت- دریس دی شروع ۱۰٫۳۰ صبح ۲٫۳۰ ۴٫۳۰ث ۶٫۳۰ - ۸٫۳۰

تئاترها

تئاتر پارس (تلفن ۳۸۸۱۱)
کلاهبرداران باشرف (بانضمام کنسرت مانو آفت)شروع ۸٫۳۰بعد از ظهر .

جامعه باربد تلفن ۴۲۲۶۵
نمایشنامه : عشق هرگز نمیمیرد

چند خبر از رشت

● کنفرانس روسای فرهنگ گیلان با حضور آقای رهنما رئیس کل فرهنگ گیلان و باشرکت کلیه روسای فرهنگ استان وروسای اداره تربیت معلم و تعلیمات متوسطه و ابتدائی در سالن کنفرانس فرهنگ استان تشکیل گردید و درباره نحوه انجام امتحانات تجدیدی آموزشگاه های استان گیلان تصمیماتی گرفته شد .

● ۲۴ نفر ازدانشجویان کلاس پیمان منتو که از مهندسین کشاورزی کشور های ایران پاکستان و ترکیه تشکیل شده است از تشکیلات کشاورزی رشت دیدن کردند .

● آقای محمد دفتری مدیر عامل انجمن ملی ایرانی حمایت کودکان وابسته به یونیسف از اندرزگاه های انجمن مزبور بازدید نمود .

در این بازدید آقایان رئیس کل بهداری، معاون بهداری و نماینده انجمن همراه ایشان بودند .

● کلاس کار آموزی تعمیر وسائل سمعی و بصری استان گیلان باشرکت متصدیان نمایش فیلم و ماموران فنی اداره انتشارات و ترویج کشاورزی ، بهداشت و ریشه کنی مالاریا تشکیل شد .

این کلاس زیر نظر آقای غروی رئیس تعمیرگاه سازمان سمعی وبصری هنرهای زیبای کشور اداره میشود.

جنازه های قاچاق !؟ بعداز واژگون شدن موتورلنج

معلوم شد بارموتورلنج ۲۷ جنازه‌است!؟

ناخدای موتورلنج جنازه‌ها را قاچاقی بنجف میبرد

خبر نگار ما در آبادان گزارش میدهد :پریشب موتورلنجی بناخدائی احمدبر اثر طوفانی‌بودن دریا واژگون شد .

هنگامیکه مامورین شطیط برای نجات سرنشینان قایق واژگون شده اقدام نمودند متوجه شدند که ۲۷ تابوت محتوی جنازه نزدیك قایق در دریا شناور است .

مامورین پس از مشاهده این وضع بلافاصله احمد ناخدای موتور لنج رابازداشت کردند واحمد دربازجوئی اظهار داشت : این جنازه ها را که امانتی هستند از شادگان بخرمشهر منتقل میکردم تا در آنجا برای دفن بشهرستان قم حمل کنم ولی طبق اظهار عده‌ای این شخص قصد داشته است جنازه هارااز طریق دریابعراق ببرد تادر شهر نجف برای‌دفن آنها اقدام گردد .

بدستور دادستان آبادان جنازه ها مجددا بشادگان منتقل شد تا با نظارت مامورین‌ژاندارمری درگورستان این شهر مدفون گردد .

آرزو هائی که جامهٔ عمل میپوشد

مقدمات لوله کشی آب فراهم میشود

خبرنگار ما در گلوگاه مینویسد ،اخیرا جهت عمران گلوگاه اقداماتی بعمل آمده‌است وچندروز قبل آقای مهندس مهماندار ناظر سازمان برنامه برای تهیه مقدمات کار لوله کشی و آقای مهندس اعتصامی جهت تکمیل نقشه گلوگاه وارد این‌بخش شدند با فعالیتی که‌ازطرف آقای همتی بخشدار و سرپرست شهرداری گلوگاه میشود امیداست بتدریج آرزو های دیرینه‌اهالی این‌منطقه جامه عمل بپوشد .

رئیس جدید فرهنگ خمین گفت :

وظیفه سنگینی‌را بعهده گرفته‌ام

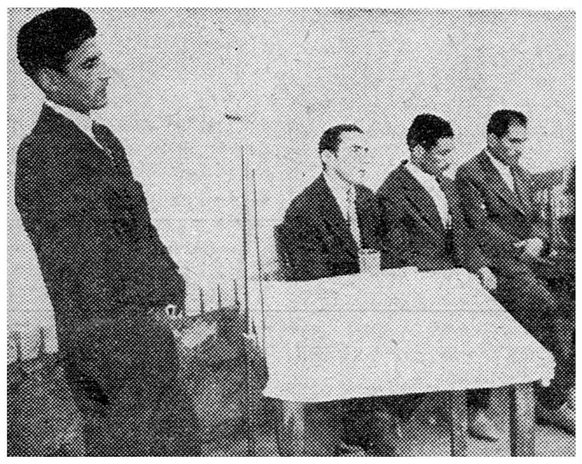

خبرنگار ما در خمین مینویسد چندروز قبل‌آقای محمد مومنی رئیس جدید ادارهٔ فرهنگ خمین ضمن سخنرانی در باشگاه فرهنگیان خطاب به‌معلمین این شهرستان اظهار داشت : هیچ نیروئی نمی تواند مرا ازشما جداسازد ومن‌این وظیفهٔ سنگین رابیشتر بخاطر احقاق‌حقوق شماپذیرفته‌ام از شماتقاضا دارم اتحاد و همبستگی خودرا حفظ نمائید ومن اقدامات خودرا باتصویب هیئت مدیره باشگاه فرهنگیان انجام خواهم داد . درعکس‌بالا آقای مومنی رئیس فرهنگ جدید خمین هنگام سخنرانی دیده میشوند .

درشهسوارقندوشکر کمیاب شده‌است

عاملین فروش قندوشکر ازدریافت سهمیه‌خودداری‌میکنند

اخیرا قندو شکر در بازار شهسوار کمیاب شده است و مغازه‌داران‌بهای قند و شکر غیر دولتی را بطور سرسام آوری افزایش داده‌اند . علت این‌امر آنستکه گویا طبق دستور اداره کل قند و شکر بکلیه عاملین اخطار شده است که از این پس بعاملینی‌سهمیه داده میشود که دارای دفاتر اسم نویسی باشند ودر موقع فروش قند و شکر مشخصات مصرف کننده را در آن یادداشت کنند و از او امضاء بگیرند .

چون‌این موضوع مشکلاتی‌در کار عاملین فروش‌ایجادمیکرد وبدینوسیله کار آنها کنترل میشد باینجهت از دریافت سهمیهٔ خودداری کردند و درنتیجه کمیابی قند و شکر بهای آن نیز ترقی نمود .

اهالی انتظار دارند که اداره کل قند و شکر در تصمیم خود تجدید نظر کندتاآسایش عمومی تامین شود .

تقاضای اسفالت

خبر نگار ما در داراب منویسد : خیابان منحصر بفرد شهرستان‌داراب اسفالت نیست و هنگام عبور ومرور وسائط نقلیه گردوغبار مزاحم‌عابرین میشود .

اهالی از مسئولین‌امور تقاضادارند بخاطر تامین بهداشت عمومی برای اسفالت این خیابان اقدام گردد .

دوخبر از شمیران

● دیروز مامورین کلانتری قلهك که از مدتها قبل برفت و آمد غیرعادی ساکنین خانه‌ای واقع‌در خیابان‌شمیران ظنین بودند ، پس‌ازبازرسی خانه‌مزبور سه نفر زن و سه نفر مرد را درحالیکه مشغول خوشگذرانی بودند بازداشت نمودند و صاحب منزل را که زنی‌بنام «مخمل» بود دستگیر کردند .

●امروز صبح مامورین ژاندارمری پاسگاه سید خندان در خیابان خواجه عبدالله انصاری دو نفر سارق را در حالیکه از دیوار منزل آقای ثقفی بالا میرفتند دستگیر نمودند .

سارقین در ژاندارمری خودر اعلی مرادی و معراج معرفی کردند .

در دومین شب گاردن پارتی

از همکاری نمایندگی‌اطلاعات قدردانی شد

وزیر کشاورزی به هنرمندان هنرهای‌زیبای‌کشورجایزه‌داد

خبرنگار ما دربندر پهلوی گزارش میدهد‌دومین‌شب‌مجلل‌ترین‌گاردن‌پارتی در بندر پهلوی بنحو رضایتبخشی برگزار شد و آقای‌دکتر بابك‌استاندار گیلان از زیبائی غرفه های شیلات و اداره ترویج کشاورزی‌تمجید وتحسین نمود .

در دومین شب نیز آقای دکتر ارسنجانی وزیر کشاورزی در گاردن پارتی حضوریافت و از غرفه‌های‌شیلات و اداره ترویج بازدید بعمل آوردند و یك کاپ مزین به تمثال شاهنشاه و شهبانوویك قطعه رومیزی دست‌دوخت دختران گیلان را از طرف جمعیت شیر و خورشید سرخ بندر پهلوی به گروه هنرمندان اداره کل هنر های زیبای کشور اهداء کرد .

از طرف شرکت ملی نفت مبلغ ده هزار ریال و از طرف شرکت پپسی‌کولا درآمد فروش دو شب به گاردن‌پارتی اهداء شد و ازطرف آقای دکتر خطیبی مدیر عامل جمعیت شیر و خورشید سرخ مرکز از همکاری نمایندگی اطلاعات در برگزاری گاردن پارتی اظهار قدردانی بعمل آمد .

ضمنا کارخانه اسو نیز در آمد فروش خودر اندرگاردن پارتی بجمعیت شیر و خورشید سرخ بندر پهلوی اهداء کرد .

خبرنگار ما در گزارش خود اضافه می‌کند آقای دکتر ارسنجانی وزیر کشاورزی از کارخانه چوب‌اسالم بازدید نمود و در ضیافت شام استاندار گیلان نیز شرکت کرد .

آندو بودند چوگرم زدوخورد ... راننده گاز داد وهردو نفر را کشت!؟

خبرنگار ما در پل سفید گزارش داد ، دیشب هنگامیکه کامیون‌شماره ۲۱۶۱۹ برانندگی ناوی معینی و بس‌نشینی سیف‌اله شورمستی از تهران بطرف مازندران در حرکت بود ناگهان در نزدیکی محلی بنام «دوآب» با اتومبیل شماره ۲۲۰۱۵ برانندگی مهدی علی‌زاده بسرنشینی محسن علیزاده مواجه شد ولی بعلت عرض کم جاده هیچکدام بدیگری راه ندادند و در نتیجه بین سیف‌اله و مهدی نزاع شد و هنگامیکه درکشمکش بودند و بین کامیون و اتومبیل رسیدند ناگهان ناوی معینی که پشت فرمان نشسته بود کامیون را بحرکت درآورد و دو نفر نزاع کنندگان را بین کامیون و اتومبیل قرار داد که منجر بفوت هر دو نفر گردید .

جریان بمامورین اطلاع داده شد و آقایان نبوی بازپرس دادسرای ساری و دکتر سلطان پزشك قانونی بمحل عزیمت نمودند و پس از معاینه اجساد جواز دفن‌صادر کردند و جریان‌تحت‌رسیدگی قرارگرفت .

انتخابات انجمن شهر در شهرستانها

باسمنج ـ آقایان حاج علی اکبرهدائی ، میرزایوسف جانشاهی ، حاج یدالله محمدی ، حاج محمد آذری ، میر ابراهیم زواری و احمد سرابی بسمت اعضای نظارت برانتخابات انجمن شهرباسمنج انتخاب‌شدند .

***

جویبارشاهی ـ مراسم اخذ رای انتخابات انجمن شهرجویبار شاهی‌خاتمه یافت و پس از قرائت آراء آقایان محمد علی شهری ، منصور ورشوئی ، حسن اقبالیان، محمدحسین تقوائی ، عباس نقیبی و حاج رضا جوانی بسمت اعضای انجمن شهر این منطقه انتخاب گردیدند .

***

خرم‌آباد ـ آقایان سید مجتبی‌کشفی ، حاج غلامرضا نقدی ، حاج‌احمدی، رحیم قیاسی و محمد حسین ترك بعضویت انجمن شهربخش الشتر از توابع خرم‌آباد انتخاب شدند .

سارقین‌مسلح‌راه رابرمردم بستند

سارقین ٦ نفررابدرخت‌بستند و یکنفر را بقتل رسانیدند

دربین دوقریه‌از توابع‌تربت جام

ماموریں ژاندارمری واهالی برای‌دستگیری سارقین فعالیت میکند

خبرنگار مادر تربت جام‌گزارش میدهد چندروز قبل سه نفر سارق مسلح در جاده‌ای که بین قراء «ملو» و «شرشری» از توابع تربت جام قرار دارد راه را برعابرین بستند و شروع بغارت و چپاول اموال آنها کردند ظرف چندساعت سارقین ٦نفر از عابرین را بدام افکندند و پس ا زغارت اموالشان آنهارا باطناب بدرخت بستندهفتمین نفر شخصی بنام عزیز فرزند یکی ازروسای ایلات این منطقه بود .

سارقین عزیز را باضربات چوب و چماق بسختی مجروح کردند وجسد نیمه‌جان اورا کنار ٦ نفر دیگر به درخت بستند بعد از ارتکاب این عمل دونفر از سارقین برای خوردن آب بکنار چشمه رفته ودوستخود رانگهبان گذاشتند ولی در این هنگام یکی از اشخاصی که در بندسارقین گرفتار بود با هزاران زحمت طناب را از دست وپای خود باز کرد این شخص پس از باز کردن دست‌وپای خود با تهیه یك چوبدستی بسراغ سارق نگهبان رفت و در نتیجه وارد آوردن چند ضربهٔ چوبدستی اورا نقش برزمین ساخت و خودبعداز بازنمودن طناب از دست وپای دوستانش از آن‌محل دور شد .

خبرنگار مادر گزارش خود اضافه میکند عزیز که بوسیله سارقین مجروح شده بود در بین راه براثر شدت جراحات وارده و خونریزی زیاد جان سپرد . فعلا مامورین ژاندارمری باتفاق عده‌ای از اهالی محل برای دستگیری سارقین جنایتکار فعالیت میکنند.

انتخاب هیئت‌رئیسه

آقایان محمد علی صمصامی ،رئیس- چوکار نایب رئیس ـ روشنائی منشی و سیاوش ، شاهوردی ،حیدری ، زیرکی ، فرایکلو و طبیبی بسمت اعضاء هیئت رئیسه مالکین رودخانه و فرقان ساوه انتخاب شدند وفی‌المجلس بودجه آبیاری سال ۱۳۴۰ راتصویب نمودند .

مصاحبه کوتاه

خبرنگار ما در ساوه گزارش میدهد ، چند روز قبل آقای سروان منوچهری راد رئیس سابق شهربانی ساوه به تهران منتقل‌گردید و آقای سرگرد عزیزی بجای ایشان مشغول کارشد .

آقای سرگرد عزیزی طی مصاحبه کوتاهی بخبرنگار ما اظهار داشت برنامه کارمن مبارزه با تجاوز وفساد و رعایت کامل قانون و عدالت اجتماعی می‌باشد و انتظار دارم مردم این شهر بامن همکاری کنند .

اهالی ساوه انتظار دارند ایشان همانطور که وعده داده‌اند منشاء خدمات سودمندی برای مردم باشند .

دوچرخه سواران قهرمان چالوس

خبرنگار ما در چالوس مینویسد چند روز قبل دو نفر از دوچرخه‌سواران سازمان تربیت بدنی‌وتندرستی چالوس باسامی ایرج خسروی‌وحسین‌عموجوادی که با دوچرخه شهر های شمالی ایران را گشته‌اندودر میان استقبال ورزشکاران چالوس باین‌شهر وارد شدند .

در عکس بالا دوچرخه سواران چالوس در میان جمعی از مستقبلین دیده می‌شوند .

اتومبیلی باچهارنفر سرنشین‌واژگون‌شد

هیئت مدیره جدید

خبر نگار ما در ساری گزارش میدهد، بمنظورتجدیدانتخابات هیئت مدیره‌بنگاه حمایت زندانیان،جلسه‌ای باحضور آقایان‌مومنی فرماندارساری ومعاون استانداری‌و تیموریان‌دادستان ساری در سالن شهرداری تشکیل گردید . پس از اخذ آراء آقایان صمودی ، دکتر نصرت ، عبدالحمید داراب وجعفریان بسمت هیئت‌مدیره بنگاه و آقایان حاجی ابراهیم‌صادقی مهدی ناظری‌و محمد علی‌مجد بسمت بازرس انتخاب شدندضمنا آقای‌دکتر اخوت ریاست‌بنگاه‌حمایت زندانیان‌را خواهد داشت .

طبق گزارش خبرنگار مادر دزفول ساعت دو بعداز نیمه شب‌پریشب یك اتومبیل فولکس واگن رانندگی آقای حنظل کارمند اداره قندو شکر دزفول و بسرنشینی دونفر باسامی‌عبدالحسین محب‌وحسین فریدون هنگامیکه از اهواز بمقصد دزفول حرکت میکرد، در نزدیکی محلهٔ «عبدالخان» بعلت نامعلومی واژگون گردید .

این حادثه باندازه‌ای شدیدبود که درهای اتومبیل ازجا کنده و بهوا پرتاب شد و سرنشینان آن نیز بگوشه‌ای پرتاب گردیدند .ضمنا آقای حنظل براثر ضربهٔ شدیدی که بسراو وارد آمد بحال اغماء افتاد وبلافاصله وی وسایر سرنشینان اتومبیل به بیمارستان دزفول انتقال‌داده شدند و تحت معالجه قرار گرفتند .

بقرار اطلاع آقای حنظل به خونریزی مغزی مبتلا شده وحال وی روبوخامت است .

مردی بجای خرجی بهمسرش چك‌میداد!؟

براثر زدوخورد شدید کار این زن‌وشوهر بدادسرا کشید

خبر نگار ما در شمیران گزارش داد : نیمه شب دیشب زن هوائی وحشت زده با سر و روی خون‌آلود وارد کلانتری قلهك شدو دو حالیکه با التهاب از مامورین استمداد می طلبید ، بزمین و زمان ناسزا میگفت او در جواب افسر نگهبان کلانتری که از او جریان را سئوال کرد با حالتی پریشان اظهار داشت آقای افسر نگهبان من زن بد بختی هستم زیرا مدت چهار سال بامردی رندگی کرده ام‌که بامن سر وناسازگاری‌داشته است او در این مدت فقط یکسال بمن خرجی داد و بقیه مدت را قرار گذاشت ماهیانه بابت خرجی چکی بمن بدهد و بالاخره چند روز قبل جمعا چکی بمبلغ ۱۱۰ هزار ریال از اوگرفتم، ولی امشب موضوع توچکی رابهانه‌کردو بنای مشاجره راگذاشت و گفت زود باش چك یازده هزار تومانی را بمن بده من اعتنائی به درخواست‌او نکردم واو باجار و جنجال وکتك زدن من حرف خودرا تکرار کرد من که دیگر چاره ای جز فرار نداشتم و نمیخواستم چك را باو پس بدهم فرار کردم وخودم وابااینجا رساندم و از شما تقاضامی کنم دادمرا از او بگیرید .

پس از تحقیقات از زن مزبور که نشد آنها را آشتی بدهد هردو را خود را هما زمردیان و شوهرش را روانه دادسرا کرد .

احمد معرفی کرد شوهرش بکلانتری احضار شدو چون افسر نگهبان موفق

قاچاقچیها در مسیر اتومبیل مامورین میخ ریختند

هراتومبیلی که‌در جاده شیراز عبور میکند پنچر میشود!؟

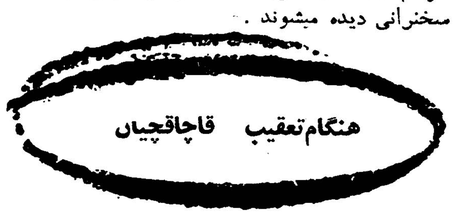

خبرنگار مادر اصفهان گزارش میدهد پریشب مامورین ژاندارمری اصفهان اتومبیل وانتی راکه‌از شیراز عازم اصفهان بود ووضع‌مشکوکی داشت از ۲۷ کیلومتری‌شهر تعقیب‌کردند سرنشینان وانت که قاچاقچی بودند بامشاهده مامورین در مسیر اتومبیل مامورین ژاندارمری میخ ریختند و درنتیجه اتومبیل مامورین پنچرشد.

مامورین ژاندارمری از این پیش‌آمدضعفی بخود راه ندادند و همچنان قاچاقچیان‌راتعقیب کردند وعاقبت‌اتومبیل‌قاچاقچیان درسه کیلومتری‌اصفهان‌براثر بریدن سگدست از مسیر خود منحرف شد و در بیراهه متوقف گردید گرچه قاچاقچیان بااستفاده از فرصت متواری‌شدند ولی‌مامورین از داخل وانت ۵۱۹ طاقه پارچه و ۳۹۷ کارتن سیگار کنت کشف نمودند.

مساعی آقای سرهنك فراست فرمانده ژاندارمری‌اصفهان درراه مبارزه با قاچاقچیان درخور تقدیر است .

خبرنگار مادر گزارش خود اضافه میکندچون‌قاچاقچیان در قسمتی از جادهٔ شیراز ، اصفهان میخ ریخته‌اند باین جهت اغلب اتومبیلهائی که دراین جاده رفت‌وآمد دارند پنچر شده‌اند.

هشتپر طوالش

عده‌ای از اهالی هشتپر طوالش بدفتر نمایندگی اطلاعات مراجعه کردند و اظهارداشتند :

هر سال از طرف اداره ریشه‌کنی مالاریا برای سمپاشی شهرستان هشتپر طوالش و قراء تابعه این شهرستان اقدام میشد ولی امسال متاسفانه در این باره اقدامی بعمل نیامد و در نتیجه باز هم سر و کله پشه های مزاحم مالاریا در این شهرستان پیدا شد از مسئولین امور تقاضا داریم‌ترتیبی داده شود که برای سمپاشی این منطقه اقدام‌گردد .

شروع امتحانات تجدیدی

خبر نگار مادر تفرش مینویسد : امتحانات‌تجدیدی آموزشگاههای‌تفرش زیر نظر آقای فامیلی رئیس اداره فرهنگ این شهرستان شروع شد آقای رئیس فرهنگ باحضور در جلسات امتحانی بر نحوه انجام امتحانات نظارت میکند .

کلفت سارق

توران کلفت منزل آقای سرگرد لامعی ، یکی از ساکنین شمیران که از مدتی قبل با کمك مادرش از منزل مزبور اقدام‌سرقت مینمود هنگام سرقت دستگیر شد، گفته میشود وی تاکنون تعدادی‌نیم پهلوی و لیره پهلوی و دستبند طلا و یك انگشتر الماس ببهای ۵۰هزار ریال سرقت نموده است فعلاجریان از طریق دادسرای شمیران تحت رسیدگی است .

بوالدین سه قلوهای کاشانی کمك شد

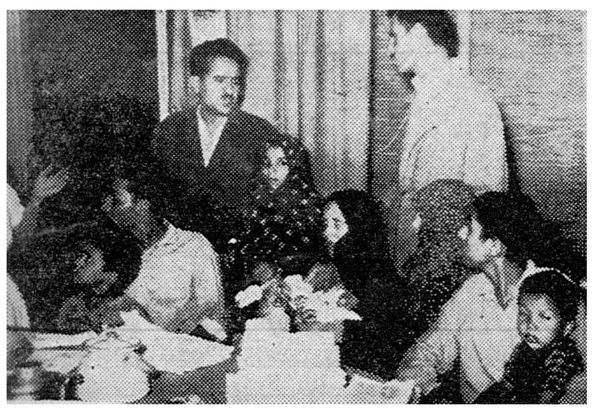

خبرنگار ما در کاشان می‌نویسد براثر اقدامات خانم پروان و خانم مطمئن مدیر دبستان و دبیرستان پروین کاشان مبلغ ۳۳۱۲۵ ریال به‌رحمت‌اله شیرپور پدر سه قلوهای کاشانی کمك شد . در عکس بالا سه‌قلوها در آغوش مادر خود دیده میشوند .

مبارزه بادیفتری

خبر نگار ما در دامغان مینویسد چون اخیرا دردامغان بیماری‌دیفتری شیوع یافته است باینجهت بدستور آقای‌دکتر هوشمند رئیس بهداری این شهرستان برای مایه کوبی عموم اهالی برضد بیماری دیفتری اقدام شد فعلا اکیپ های سیار بهداری مشغول مایه‌کوبی کودکان میباشند.

دستگاههائی که بلااستفاده مانده است

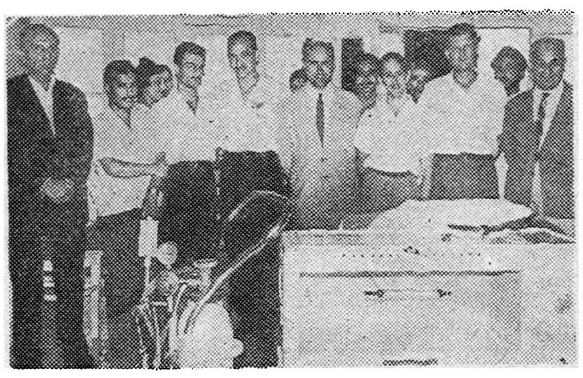

خبرنگار ما در بهشهر مینویسد بهداری بهشهر با آنکه با دستگاه‌های رادیولوژی ، دیاترمی‌ورادیوتراپی مجهز می‌باشد متاسفانه بعلت‌نبودن‌متخصص از این دستگاه ها بهره‌برداری نمیشود .

چند روز قبل براثر مساعی آقای دکتر داهی رئیس بهداری‌بهشهر یك دستگاه گموواره الکتریکی ویکدستگاه اکسیژن اهدائی آقای «ترولا» رئیس مجمع آمریکائیان مقیم این شهر مورد استفاده قرار گرفت .

جادارد ازطرف مسئولین‌امور برای بهره‌برداری‌از دستگاه های‌رادیولوژی، دیاترمی ورادیوتراپی بهداری نیز اقدام گردد .

افتتاح دفتر پست وتلگراف

خبرنگار مادر شهسوار گزارش میدهد . چندروز قبل طبق دعوت آقای محمد کریم‌لو رئیس اداره پست وتلگراف وتلفن شهسوار ، آقای اسعدی فرماندار شهسوار ، طی تشریفاتی دفتر پست وتلگراف وتلفن متل‌قو را بنام شاهنشاه گشودند . ساختمان دفتر مزبور از طرف آقای جمشید جوانشیر مدیر موسسه متل‌قو در اختیار اداره‌پست وتلگراف شهسوار گذاشته شده است .

نمایندگان اطلاعات درخدمت مردم

مردم شهرستانها بوسیله نمایندگان اطلاعات خواسته‌های خود را شرح میدهند

داراب

اخیرا عده‌ای از اهالی و معتمدین و معاریف شهرستان داراب بدفتر نمایندگی اطلاعات مراجعه کردند و اظهار داشتند : درسال تحصیلی ۳۸ در شهرستان داراب کلاس ششم طبیعی دائر شد ولی مدتی بعد این کلاس بدون علت تعطیل گردید و دانش آموزان آن که عموما بی‌بضاعت بودند سرگردان گردیدند .

گرچه چند بار از مسئولین امور تقاضا شده است که برای افتتاح این کلاس اقدام گردد ولی متاسفانه در این باره اقدامی بعمل نیامده است .

تقاضای ما از مسئولین امور اینست که در سال تحصیلی جاری‌برای افتتاح کلاس ششم طبیعی دراین شهرستان اقدام گردد .

علمدار

چند روز قبل جمعی از اهالی و معتمدین علمدار در دفتر نمایندگی اطلاعات حضور یافتند و خواسته های خود را باین شرح مطرح نمودند :علمدار یك منطقه کشاورزی می‌باشد احتیاج زیادی بحفر لااقل یك حلقه چاه عمیق آب دارد زیرا در غیر اینصورت کار کشاورزی در این منطقه بعلت نبودن آب دچار رکود خواهد شد .

ضمنا با اینکه موتور برق در علمدار نصب شده است معذلك معلوم‌نیست بچه علت برای سیم کشی شهر اقدام نگردیده است .

چند سال پیش با موافقت وزارت کشور شهرداری علمدار مستقل شد ولی بعد از مدتی شهرداری این منطقه را به برزن تبدیل کردند اهالی دریایان افزودند در شهر سی هزار نفری علمدار بهداری و بیمارستان تاسیس نشده است جا دارد از طرف مسئولین امور برای تامین احتیاجات عمومی این بخش اقدامات موثری صورت گیرد.

نیازمندیها و آگهی های کوچک

استخدام میشود

چند نفر فروشنده استخدام می شود دارندگان وسائط نقلیه مقدم میبا شند • داوطلبان تقاضای خودرا همراه با یك قطعه عکس براهنمای شماره ۳۰۲ روزنامه اطلاعات ،رسال نمایند •
آ-۱۸۶۵۸ ۱-۳

موسسه کاریابی پرستار وخدمتکار زن ومرد نیازمند است تلفن۳۰۳۷۷۴-۷۱۴۰۲
۱-۴ آ-۱۸۳۴۴

آگهی استخدام
شرکت های‌عامل نفت ایران‌برای خدمت در خوزستان به‌یکنفر (متصدی ماشین تحریر مخصوص دستگاه های محاسبه) Flexowriter Operator نیازمنداست . داوطلبان میتوانندبا دردست داشتن مدارك لازم همه‌روزه‌از ساعت ۹صبح‌الی‌یك بعداز ظهر تاپایان روز ۲۰ر۶ر۱۳۴۰ باداره استخدام و کاریابی شرکت ملی نفت‌ایران واقع در خیابان پهلوی نزدیك بلوار کرج مراجعه نمایند .

آگهی استخدام
شرکت‌ملی نفت ایران برای‌خدمت در مدرسه حرفه‌ای اهواز بافراد زیر نیازمند است :
۱-دبیر مهندسی برق دارای درجه لیسانس از مهندسی برق باده سال سابقه که۵سال آنراتدریس کرده‌باشد
۲-دبیر مهندسی نفت دارای درجه لیسانس دررشته بهره برداری نفت‌با ده‌سال سابقه کار که ۵ سال آنرا تدریس کرده باشد .
۳-دبیرزبان انگلیسی دارای درجه لیسانس درزبان انگلیسی با ۵ سال سابقه تدریس .متقاضیان ردیف ۱و ۲باید بزبان انگلیسی آشنا باشند .
داوطلبان میتوانند با در دست داشتن مدارك لازم همه روزه از ساعت ۸صبح‌الی یك‌بعد از ظهر تاپایان روز ۲۲ر۶ر۱۳۴۰ باداره استخدام و کاریابی شرکت‌ملی نفت واقع در خیابان‌پهلوی نزدیك بلوار کرج‌مراجعه نمایند .
آ-۱۸۵۲۴ ۱-۳

آگهی‌استخدام
شرکت ملی‌نفت ایران برای‌خدمت درمراکز تلمبه خانه‌های خطوط‌لوله بافراد زیر نیازمنداست :
۱-دونفر مهندس مکانیك با چند سال سابقه در عملیات لوله کشی و تلمبه خانه‌ها. ۲-دیپلمه فنی باچندسال سابقه کار د رخطوط لوله و آشنائی به ابزارهای فنی ۳-مهندس مکانیك باده‌سال سابقه درمشاغل بامسئولیت ودوسال تجربه در خطوط لوله .
متقاضیان بایدبزبان انگلیسی‌آشنا باشند. داوطلبان میتوانند همه روزه بادردست داشتن مدارك لازم ازساعت ۸صبح الی یك بعد از ظهر تا پایان روز ۲۳ر۶ر۱۳۴۰ باداره استخدام و کاریابی شرکت ملی نفت ایران‌واقع درخیابان پهلوی نزدیك بلوار کرج مراجعه نمایند.
آ-۱۸۴۴۰ ۱-۳

استخدام تحصیلدار
به سه نفر تحصیلدار که بتوانند یك سی‌هزار ریال سپرده نقدی بسپارند نیازمندیم.
تلفن ۵۴۹۸۹و۴۵۸۷۴
آ-۱۸۴۷۸ ۱-۵

آگهی استخدام

سازمان بیمه های اجتماعی کارگران برای تکمیل کادر به تعدادی دیپلمه کامل متوسطه احتیاج دارد و داوطلبین میتوانند با در دست‌داشتن بین مدرك تحصیلی‌وبرك معافیت‌نظام وظیفه و برك عدم سوء پیشینه همه روزه ازساعت ۱۰ تا ۱۴ منتهی تا آخر وقت اداری روز یکشنبه ۱۹ شهریور ماه باداره آموزش سازمان واقع در چهار راه امیر اکرم اول خیابان فرانسه شماره ۱۹) مراجعه نمایند .
چهل‌نفرازداوطلبین (دیپلمه‌ریاضی) که معدل آنها کمتر از ۱۴ نباشد برای شرکت درمسابقه ورودی به آموزشگاه عالی حسابداری شرکت ملی نفت ایران (که ارزش دیپلم دوره کامل آن فوق لیسانس است) معرفی میشوند و قبول شدگان (به تعداد مورد نیاز) ضمن خدمت در سازمان بعدازظهر ها مشغول‌تحصیل خواهند شد .
ازسایر داوطلبین درساعت۹ صبح یکشنبه ۲۶ شهریور ماه جاری در محل فوق‌الذکر امتحان ورودی (درحدود دروس‌سال ششم‌دبیرستان) بعمل خواهد آمد .
داوطلبین میتوانند برای کسب اطلاعات‌بیشتربا‌داره آموزش‌سازمان مراجعه نمایند .
مدیر عامل -مهندس زاوش
آ-۱۸۷۵۶ ۱-۲

فروش اتومبیل

فروشگاه‌وبورس اتومبیل ۴۰
از ۱۰۰ دستگاه انواع اتومبیلهای امریکائی و اروپائی ارزان قیمت و متناسب همیشه ۱۰ دستگاه برای مشاهده خریداران محترم موجوددارد. میدان ۲۴ اسفند اول جمشید آباد شمالی کاشی ۴۰ تلفن ۴۹۶۳۳

فروشگاه اتومبیل مقدم تلفن۶۱۳۲۳

بازرگانی شادمان مرکز معاملات
اتومبیل تلفن ۷۱۹۶۰
آ-۱۸۰۱۸ ۱-۶

خرید اتومبیل

خریدار اتومبیل
از هر نوع و هر مدل که‌باشدمشتری داریم فروشگاه اتومبیل ۴۰-جمشید-آباد شمالی کاشی ۴۰ تلفن ۴۹۶۳۳

شورلت ۵۹ نقد خریداریم
به تلفن ۸۳۷۸۲ مراجعه‌فرمائید .
آ-۱۸۷۵۲ ۱-۳

مد و آرایش

سالن ارایش آنتونیو
زیر نظر متخصصین آزموده
میزامپلی ۵۰ریال
فری تونی ۳۰۰ریال
رنك مو ۳۰۰الی۴۰۰ریال
خیابان شاهرضا کوی کندوان کوچه مهرانی پلاك ۱۱
آ-۱۶۵۴۴ ۱-۲۶

آگهی استخدام

وزارت امور خارجه ۲۵ نفر کارمند که واجد شرایط زیر باشند از طریق مسابقه برای خدمت در کادر سیاسی می پذیرد :
۱ -ایرانی الاصل بودن
۲- داشتن گواهینامه‌لیسانس و یا بالاتر در علوم سیاسی‌یا اقتصادی یا قضائی و یاتاریخ و جغرافی .
۳- حداکثر سن ۳۰سال تمام
۴- انجام خدمت زیر پرچم و یا معافیت .
۵- عدم محکومیت بکیفرهائی که موجب محرومیت از خدمت دولت است .
برای اطلاع ازشرایط تفصیلی ثبت نام و دریافت‌پرسشنامه داوطلبان می توانند از روز شنبه هجدهم شهریور ماه ۱۳۴۰ (ساعت ۶تا ۷ بعداز ظهر) بدفتر اداره کار گزینی و بودجه مراجعه نمایند .
مهلت دریافت‌پرسش‌نامه‌برای داوطلبان مرکزتاآخر شهریور ماه و برای داوطلبان مقیم شهرستانها تاآخر روزپانزهم مهر ماه ۱۳۴۰ میباشد .
اداره کار گزینی و بودجه وزارت امور خارجه
آ-۱۸۷۴۰ ۱-۲

آگهی استخدام
شرکت ملی نفت ایران‌برای خدمت در جنوب بافراد زیر نیازمند است.
۱- حسابرس ارشد دارای دیپلم متوسطه و حد اقل ۵ سال سابقه کار در حسابداری یا حسابرسی
۲- حسابرس انبار دارای دیپلم متوسطه و ۱۰ سال سابقه کار در حسابداری یا حسابرسی انبار ها •
داوطلبان میتوانند با در دست داشتن مدارك لازم همه‌روزه از ساعت ۸ صبح الی یك بعد از ظهر تا پایان روز ۲۵ر۶ر۱۳۴۰ باداره استخدام‌و کاریابی شرکت ملی نفت ایران‌واقع در خیابان پهلوی نزدیك بلوار کرج مراجعه نمایند •
آ-۱۸۶۷۲ ۱-۳

آگهی استخدام
شرکت‌ملی نفت ایران برای‌خدمت در جنوب عده ای پرستار (Staff Nurse)(Charge Nurse), که دارای دیپلم پرستاری و بزبان انگلیسی آشناباشند با شرایط‌مناسب استخدام مینماید •
داوطلبان برای کسب اطلاعات بیشتر میتوانند با در دست داشتن مدارك لازم همه روزه از ساعت ۸ صبح الی یك بعد از ظهر تا پایان روز ۲۵ر۶ر۱۳۴۰ به اداره استخدام و کاریابی شرکت ملی نفت ایران‌واقع در خیابان پهلوی نزدیك بلوار کرج مراجعه نمایند •
آ-۱۸۶۷۴ ۱-۳

مستغلات

نارمك - تهران پارس
تهران نو-نیروی هوائی
برای خرید و فروش
نقد واقساط زمین - خانه
ببازرگانی امینی
اول سی متری نارمك
تلفن۹۱۰۰۹۰ مراجعه‌فرمائید
آ-۱۶۴۱ ۱-۲۶

برای خرید خانه و زمین های ارزان قیمت تهران پارس و تهران نارمك و حومه به بنگاه وحدت تلفن ۹۱۹۸۲ مراجعه فرمائید
آ-۱۶۹۰۴ ۱-۲۶

شرکت ساختمانی توتیا
نقشه ساختمان ، نقشه‌برداری
خیابان شاهرضا دروازه دولت جنب ب.ب .کا تلفن ۶۰۸۱۷
آ-۱۷۰۸۸ ۱-۳۰

برای معاملات خانه وزمینهای ارزان واجاره واتومبیل به تلفن۲۵۸۰۰
آ-۱۷۷۲۲ ۱-۳۰

مالکین محترم خانه های شمال‌شهر وشمیران را جهت اجاره به آژانس ۹۰۰تلفن ۷۰۲۵۲ معرفی فرمائید .
آ-۱۸۶۸۴ ۱-۱۰

بیك منزل با باغ مشجر و استخر جهت اقامت یك خانواده خارجی مورد نیاز است به تلفن های ۶۲۹۶۴ و ۴۹۷۱۳ مراجعه شود .
آ-۱۸۷۶۴ ۱-۵

جویای کار

جوانی با معلومات فوق لیسانس (مهندس کشاورزی) برای بعد ازظهرها آمادهٔ کار در شرکت ها میباشد .بین ساعت ۳ تا ۶ بعد از ظهر با تلفن ۳۸۹۵۶ مکالمه فرمائید .
آ-۱۸۶۸۸ ۱-۳

حسابدار کاملا مطلع به‌دفترداری دوبل وامور تجارتی باسابقه ۱۵ساله که آشنائی بزبان انگلیسی و فرانسه نیز دارد برای نصف‌یا تمام‌روزجویای کار است طالبین بتلفن ۵۲۳۶۸مراجعه فرمایند .
آ-۱۳۹۴۳

معاملات پول

پول شرطی
هرمبلغ بخواهید موجود
بدفتر معاملات پول شاهرضا مقابل کافه شهرداری
تلفن ۴۲۵۱۲ رجوع فرمائید
آ-۱۸۵۱۴ ۱-۳۰

پول دارید . . .؟
اگر پول دارید با تلفن ۳۴۶۸۷ رضوان تماس بگیرید تا با وثیقه معتبر از بهره آن استفاده فرمائید .
آ-۱۷۴۴۸ ۱-۱۵

پول موجود است
هر مبلغ پول بخواهید بتلفن ۳۴۶۸۷ رضوان

پول نقد . . !
پول نقد در مقابل مبیع ارزند طالبیم بازرگانی کیهان نارمك تلفن ۹۱۱۳۰۰
آ-۱۸۱۸۴ ۱-۶

دفاتر اسناد رسمی

دفتر خانه ۱۳۹ عاصم
شاهرضا نزدیك میدان شهناز تلفن ۷۴۹۵۳ -۷۴۹۵۴

دفترخانه اسناد ۱۷۵
سید عبدالعلی واحدی
خیابان بهار نزدیك تخت جمشید
تلفن ۶۲۷۴۲ و ۶۲۷۴۳
آ-۱۶۴۲۸ ۱-۲۶

رستورانهای خانوادگی

رستوران ژاله
مخصوص خانواده ها است
دارای چلو کباب مطبوع وسالم اغذیه لذیذ ومتنوع ایرانی - فرنگی .
اول لاله‌زارنو جنب سینما متروپل
تلفن ۳۲۳۳۱

اجاره داده میشود

دو آپارتمان طبقه سوم وچهارم
هر کدام دارای پنج اتاق وحمام و سایر لوازم کامل در خیابان ایرانشهر خیابان کامیار آماده اجاره است .طبقه پنجم دو اتاق و تراس بزرك آن نیز جداگانه یاباطبقه چهارم‌یکجا واگذار میشود. بوسیله تلفن ۴۱۰۹۷ یاآدرس خیابان ایرانشهر - کوچه عابدینی - شماره ۱۸ - طبقه اول مذاکره نمائید.
آ-۱۸۶۸۶ ۱-۳

بهارستان خیابان دانشکده
شماره ۶۰ آپارتمان ۴ اطاق‌بالوازم نوساز تلفن ۶۶۷۴۷

آپارتمان و ساختمان های بزرك
وکوچك اول ویلا دفتر فخیم تلفن ۴۵۸۸۸

قابل‌توجه کمپانیها
قطعه زمین مشجر بالای‌پیچ‌شمیران برخیابان بمساحت ۲۵۰۰ متریکجا و نصفه آنرا مدت ۵یا۶ سال واگذار میشود . تلفن ۷۲۹۰۱
آ-۱۸۴۰۶ ۱-۳

آموزشگاههای فنی

آموزشگاه تعلیم آرایش‌زیبائی‌مهتاب
باامتیاز رسمی وزارت فرهنگ تحت نظرمتخصصین اروپادایر است. اسم نویسی همه روزه -آدرس‌انتهای ایرانشهر کامیارکاشی۳۶ تلفن۶۳۷۸۱
آ-۱۶۴۱۶ ۹-۱۵

تعلیم نقشه کشی
بامتد جدید (طریقه عملی) شرکت ساختمانی توتیا خیابان شاهرضا - دروازه‌دولت جنب ب‌ب‌کا تلفن۶۰۸۱۷
آ-۱۸۱۳۶ ۱-۱۰

آموزشگاه های رانندگی

هنرستان فنی و رانندگی ادیب بوذرجمهری نو تلفن ۵۵۵۷۵

واگذار میشود

واگذار میشود
۱- محلی در خیابان لاله زار پائین طبقه فوقانی مشتمل بر دو اطاق‌و آبدارخانه
۲- محلی در خیابان فردوسی نزدیك میدان سپه مشتمل بر سه اطاق‌ولوازم با تلفن یا بدون تلفن واگذار می شود .
با تلفن ۳۵۴۹۲ مذاکره فرمائید .
آ-۱۸۷۹۸

بعلت مسافرت یك‌باب مغازه
بمساحت ۲۴ متر با آب برق و تلفن وشوفاژ در خیابان ایزنهاور چهارراه بیمارستان زیر ستاد نیروی هوائی واگذار می شود . تلفن ۶۷۵۴۲

معاملات تلفن

هر نوع شماره تلفن نقد و اقساط معامله میشود . دستگاه تلفن هم خریداریم آدرس میدان مجسمه‌شاه رضا جنب بانك بازرگانی طبقه دوم سازمان فنی نوکار تلفن ۴۰۶۸۰

هرنوع شماره تلفن بنقد و اقساط معامله می شود ضمنا فیش بانکی نیز خریداریم بتلفن ۲۲۶۵۶ مراجعه فرمائید .
آ-۱۸۸۱۶ ۱-۲۶

موتورپمپ معروف آلکون انگلیسی
جهت نصب روی تانکر

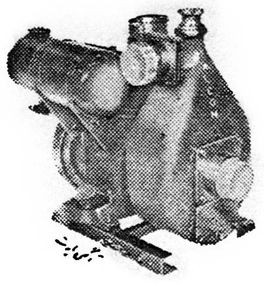

مقدارآبدهی ۳ اینچی
۷۲ مترمکعب درساعت
و ۲ اینچی ۳۰ مترمکعب درساعت
نمایندگی: ارسطوزاده . خیابان فردوسی شماره ۸۱۲

صاحب امتیاز و مدیر مسئول عباس مسعودی
جای اداره خیابان خیام چاپخانه اطلاعات

بفروش میرسد

ویلای فروشی در بهترین نقطه نیاوران
دو طبقه نوساز دارای مشت اطاق آشپزخانه، حمام گاراژ برق شهرداری آب جاری • آب چاه • طالبین بآقای محمد قره‌گزلو تلفن ۸۵۲۰۹۴مراجعه فرمایند •

باغ مشجر به مساحت ۱۳۰۰متر
درتجریش‌بادودستگاه‌ساختمان۲ساعت آب‌ملکی - برق و تلفن و گاراژبعلت مسافرت متری ۱۷۰ تومان بفروش میرسد تلفن۸۵۰۸۰۶ مراجعه
آ-۱۳۸۷۳ ۱-۲

یك قطعه زمین ساختمانی
بمساحت ۴۱۲ متر قابل تقسیم‌در شمال شهر بعلت مسافرت بقیمت مناسب بفروش میرسد تلفن ۷۲۹۰۱

بعلت مسافرت خانه شخصی
ساز مدرن با کلیه وسائل بدون واسطه فروخته می‌شود مابین نواب واسکندری کوچه کاوسی شماره ۶۸ مراجعه فرمایند .
آ-۱۳۸۹۵ ۱-۲

گم شده

گواهی موقت اینجانب دکتر مسیح دکتر مجدی مفقود شده‌ازیابنده خواهشمند است به آدرس‌زیر مراجعه ومژدگانی دریافت دارد - خیابان اسکندری کوچه دبستان صدرا پلاك۲
آ-۱۳۹۷۵ ۱-۲

علی بتچارلو ۱۵ساله
سفید رو باموهای فری‌و دست‌راستش خال سیاه اهل زهرای قزوین درتهران گمشده است هرکس اطلاعی از وی دارد خواهشمند است گاراژ زهرا خیابان گمرك قوچعلی خبر دهد .

(عکس بالا) امامه‌دیدار ۶۰ساله یکماه است گمشده است هرکس اطلاعی دارد خواهشمند است به کلانتری ۸ خبردهد وخانواده‌ای را خشنود سازد .

فقدان سند مالکیت
بموجب تقاضای‌آقای محمدصادق معزی و شرکاء (ورثه مرحوم محمد جواد معزی)پیوست یکبرك گواهی‌نامه محلی مشعر براینکه سندمالکیت یکبابخانه ودوباب انبار پلاکهای ۲۶۲۸-تا ۲۶۳۰ واقعات در بخش یك دزفول کوچه قلعه‌که زیر شماره۴۱۹ صفحه ۱۹۳ دفتر ۵ املاك بخش‌مربوطه بنام محمدجواد معزی ثبت گردیده و دراثر نقل وانتقالات مسکن مفقود گردیده وطبق اظهار مدعیان و دفتر املاك مربوطه هیچگونه معامله‌ای‌نسبت به‌آن نشده لذامراتب سه‌نوبت‌بشرح زیرآگهی میشودکه هرکسی مدعی انجام معامله یاوجود سندمالکیت در نزد خود میباشد باید ازتاریخ انتشار نوبت اول این‌آگهی تایکماه باین‌اداره مراجعه نماید ودر صورت انقضاء مدت مذکور وعدم وصول واخواهی درصدور المثنی سندمالکیت طبق تبصره ۲ اصلاحی از ماده ۱۲۰ آئین‌نامه‌قانون ثبت اقدام‌خواهد نمود .
آگهی نوبت اول ۱ر۶ر۴۰
آگهی نوبت دوم ۱۱ر۶ر۴۰
آگهی نوبت سوم ۲۱ر۶ر۴۰
بجای رئیس ثبت دزفول -فریور
آ-۷۷۳۶ ۱ ۱- ۳

آموزش زبانهای خارجی

زبان انگلیسی رادر انگلستان
ودر یك هتل راحت و مناسب در کنار دریا ودر وقت کوتاه یاد بگیرید هر روز ۵ ساعت و نیم درس داده می شود.
حداقل کلیه هزینه روزانه ۲ لیره (یا۱۳۵ لیره برای ۱۲هفته)میباشد
کلاس همیشه باز و داوطلبان از هرسن پذیرفته میشوند (دور ۲۰ کیلو متر لندن ۱۰۰ کیلو متر)
The Regency Ramsgate England

برای زراعت
در حومه تهران شریك با سرمایه حداقل بیست هزار تومان می پذیریم تلفن ۵۳۶۰۳ زندیان
آ-۱۳۹۷۹ ۱-۲

احتیاجات زندگی

سوپرمارکت بن آمی
نیشرآباد
همه نوع مایحتاج زندگی در مجهزترین سوپرمارکت تهران

اتو سرویس تهران
مجهز بکلیه امور اتومبیل بوده احتیاجات شما را در اسرع وقت‌زیر نظر متخصصین‌فن انجام و دردسترس شما میگذارد • دروازه شمیران خیابان مازندران تلفن ۳۲۲۹۷۰

ارساگاز
فردوسی شمالی شماره ۶۳

پرسول -یگانه عینك مورد پسند شما
شرکت عینك‌سازی تهران گرگان میدان کاخ
آ-۱۶۳۹۸ ۱-۵

سرویس
جنرال
برای نصب وتعمیرآب گرم کن
دراختیارشماست
تلفن ۴۷۴۸۹

آگهی های متفرقه

داروخانه های محترم وکارگران داروخانه ها
در صورت استخدام کردن یا استخدام شدن باین آدرس مراجعه فرمائید ناصر خسرو پاساژ طوسی داروئی زیبا
آ-۱۳۹۳۳

AUTOVILLA
تحت نظر مهندس ولفات
متخصص آلمانی انجام و با تضمین تحویل داده میشود
خیابان ویلا
اتو ویلا
تلفن: ۴۶۰۸۴-۴۶۵۵۷
سرویس همگانی

بندر پهلوی
اشخاصی‌که در بندر پهلوی بنام فتوناظری عکس گرفته اند به‌فتومات شاه‌رضا چهارراه پهلوی مراجعه فرمایند .
آ-۱۳۹۵۱

زز
تبلیغات مدرن - بازاریابی
تلفن: ۳۱۵۳۳

راهنمای پزشکی اطلاعات

دکتر آسایش
بیماریهای آمیزشی مجاری ادرار خیابان منوچهری -ابتدای کوچه‌ارباب جمشید -شماره ۱۱

دکتر در طب پولوسا
متخصص بیماریهای مقاربتی - مجاری -ادرار -تناسلی - امراض زنانه -نازائی -خیابان فردوسی بالا کوچه صادق پذیرائی ۹ تا۱۲-۵ تا ۸ تلفن ۴۶۵۸۹

معتادین تریاك الکل مرفین هروئین
دکتر پزشك زاد از سفر برگشته معتادین را با تقویت بنیه معالجه مینماید خیابان ری کوچه آبشارتلفن ۵۱۵۴۱

درمان قطعی سوزاك تازه
وکهنه و تقویت قوای تناسلی‌دکتر جناب زاده دارای گواهینامه از دانشکده طب فرانسه صبح‌و عصر خیابان منوچهری مقابل کوچه‌ژاندارك

دکتر دانشگر
امراض مقاربتی و جلدی وسوزاك تازه وکهنه ورم پرستات ضیق مجرا سستی و بواسیر امراض زنانه و نازائی خیابان سپه مقابل پستخانه تلفن ۳۰۲۴۱۶

دکتر رحمانی
متخصص امراض اعصاب و روح از دانشگاه لندن خیابان پهلوی‌بالاتر از چهار راه امیر اکرم‌تلفن۴۵۱۱۴ پذیرائی صبح و عصر

متخصص معده کبد ، روده
دکتر رفیعی از دانشگاه پاریس پذیرائی ۴ تا ۸بعداز ظهر خیابان جامی اول کوچه پاریس تلفن ۶۳۰۶۰

دکتر محمد رضا مسدد
رزیدنت سابق بیمارستانهای‌امریکا دارای گواهینامه از بروك مدیکال امریکا -درمان‌قطعی بیماریهای‌مقاربتی دروازه دولت روبروی ساختمان فیات تلفن ۳۰۲۵۴۸ پذیرائی عصرها از ساعت ۵ الی ۸ بعد از ظهر

دکتر حسام‌الدین مبرهن
دارای دیپلم تخصصی از بورد جراحی سینه (قلب ، ریه ، عروق) و از بورد جراحی عمومی امریکا - خیابان شاهرضا - اول خیابان کاخ شمالی -پذیرائی ۴تا ۸ عصر ها - تلفن : مطب ۶۹۳۲۲ -منزل ۵۱۴۴۵

پلی کلینیك
دکترمجاهدی-دکتر صدیقی
رزیدنت سابق بیمارستانهای‌امریکا بیماریهای داخلی اطفال مقاربتی ترك تریاك وسایر مواد مخدره ترك الکل مجهز به دستگاه‌های رادیو سکپی تروسل تراپی (بخورپنی‌سیلین وغیره) دیاتر می‌پذیرائی بعداز ظهرها وایام تعطیل و شب تا صبح خیابان شاه روبروی مسجد سجاد شماره تلفن ۴۹۵۲۶

دکتر عباس نیك نژاد
متخصص از دانشگاه پاریس در بیماریهای معده -روده- کبد -لوزالمعده درمان بواسیر بدون عمل‌فیستول - فیسور بامتد موثر دروازه شمیران خیابان گرامی

وجاهت غیر منتظره
باگذاشتن دندانهای جدید زیبائی صورت تامین میگردد

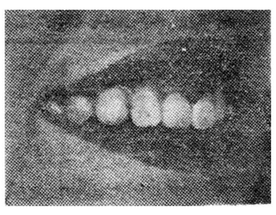

دندان های مصنوعی جدید
باپیدایش لوربین‌های ۲۰۰هزار دور در دقیقه با اسرع وقت دندان فاسد شما بدون هیچگونه درد درمان و پر میگردد و رضایت کامل خواهید داشت ، اشخاصیکه فکشان صاف شده ودندانهای‌بدون لثه کرم‌کوبالت بویژه (بانوان) که‌بزیبائی‌خود اهمیت میدهند بوسیله دندانهای جدید دوباره زیبائی از دست رفته خودرا باز خواهند یافت

بخش دندان‌پزشکی‌خصوصی
حکیم پور
اوقات پذیرائی : قبل از ظهربطور آزاد - بعد از ظهر با تعیین وقت قبلی خیابان شاه‌آباد باغ سپهسالار کوچه مهندس الممالك تلفن ۳۲۴۸۱
آ-۱۶۳۸۶ ۱-۱۳

چاپ اوزالید
دراسرع وقت S—A
خیابان شاهرضا دروازه دولت جنب ب • ب • کا شماره ۶۲۰

کشیك امشب پزشکان

آقایان دکتر حسین احمدی میدان ثریا کوچه پلیس شماره ۱۷ - دکتر اسلام‌دوست خیابان حشمت الدوله چهار راه گلشن تلفن ۶۳۰۶۷ - دکتر محمود انگجی دروازه دولت مقابل پمپ بنزین تلفن ۳۵۱۴۴ - دکتر خلیل رسولی (جراح)امیر آبادخیابان نصرت کاشی ۹۵ - دکتر کرامت‌الله فرهودی خیابان شاهرضا چهار راه پل چوبی تلفن ۲۸۵۱۰ - دکترمهرداد پاك نیا خیابان آذربایجان چهار راه خوش تلفن ۶۵۰۷۳ - دکتر حسین منشی زاده خیابان مولوی بازارچه قنات آباد- دکترمحمد تقی‌اسفندیاری شاهپور چهار راه مختاری تلفن ۲۰۹۱۸ - دکتر غلامحسین مهرعلی خیابان سلسبیل چها راه - تلفن ۶۶۶۶۰ - دکتر سید علی میر احمدی خیابان میرهاشمی بین‌چهار راه قصر دشت تلفن ۶۳۶۸۵ - دکتر کریم خسرو شاهی خیابان شوش شرقی روبروی گرمابه لطفی پور دکتر عطاءالله نیری خیابان شاهپور چهار راه‌مختاری تلفن ۳۸۷۶۰ -دکتر سید جعفر امیر حمزه خیابان ژاله ایستگاه بهنام پلاك ۱۶۳ تلفن۳۲۸۱۰ دکتر محمود عالم خیابان شمیران مقابل سینما مولن روژ تلفن ۳۴۸۳۵ دکتر مسعودلاهیجانی خیابان‌امیر باد کوچه مهرتلفن ۶۲۴۳۶ -دکتر رحسین فرهمند سه راه امین حضور خیابان ری - دکتر شاهپور سیاهپوش‌خیابان امیریه ایستگاه البرز جنب مسجد فخریه - دکتر علی نصیری شاهرضا جنب سینما دیانا کوچه انوار تلفن ۶۲۱۷۶ - دکتر علی اصغر سعادت منیریه ۱۴۳ تلفن ۲۵۶۴۳ - دکتر حسین گلستانیان خیابان نظام الملك ایستگاه مدرسه - دکتر صانعی‌دندان پزشك (مجاز) تخت جمشید انصاری تلفن ۴۵۰۲۹ - دکتر نعمت‌الله قبلی نیاوران - دکتر حسن فامیلی خیابان شاه بیست متری اول- دکتر علیرضا طیاری خیابان‌امیریه‌چهار راه‌مختاری دکتر بیژن ریاحی نواب چهار راه اناری تلفن ۵۲۱۳۷ - بانو دکترفاطمه آریا نواب‌چهار راه‌اناری تلفن۵۲۱۳۷ آقای‌دکتر محمود علم آموز میدان۲۴ اسفند کوی بهرام‌تلفن ۶۸۳۸۵ - دکتر حسن داورگر خیابان‌نیاوران نرسیده به کلانتری نیاوران کوچه داروگر تلفن ۳۵۸۵۱۵-دکتراکبرامین هنجنی حشمت‌الدوله غربی نرسیده به راه گلشن تلفن ۶۵۳۲۰ بانو اکبری سلیمی ماما خیابان شهباز ایستگاه کلانتری - درمانگاه اورژانس شاهرضا روبروی بیمارستان‌زنان‌تلفن ۳۰۳۶۲۴ دکتر ناصرشجاع میدان‌تجریش -جاده نیاوران - دکتر عبدالمجیدی خیابان شاه جنب مسجد سجاد تلفن۶۵۱۵۵ دکتر فخر موسوی خیابان خوش‌پائین چهار راه هاشمی جنب‌کوچه نظام بانو دکتر فخر موسوی خیابان‌خوش پائین چهار راه هاشمی جنب کوچه نظام- دکترعلی نقی رستگار شاه‌آباد اول کوچه ظهیرالاسلام تلفن ۳۰۳۱۳۱۵ دکتر رحیم‌نظریان خیابان‌ری روبروی کوچه آبشار - دکتر کاظم فراهانچی خیابان قدیمی شمیران ایستگاه سید خندان تلفن ۸۱۹۵۰ دکتر محمد روحی خیابان شمیران اول خیابان سلیم - دکتر کمال پرتوی خیابان نواب چهار راه گلکار تلفن ۱۸۲۹۰ دکتر فرهادی دروازه دولت - دکتر سید جواد قهاری خیابان امیریه اول خیابان منیریه‌دست راست‌کوچه اول - دکتر کمال الدین لاجوردی شمیران ایستگاه چاله هرزکی لاجوردی دکتر محمد علی کازرونی خیابان نواب ۴۰ متری چهار راه شهرداری روبروی داروخانه آزمایشگاه دکتر علوی‌سی متری‌نزدیك مجسمه شاهرضا مقابل خیابان ناهید دکتر امیر نصرالدین منصور خطیب عباس آباد خیابان تکش کوچه پیروز کاشی ۱۲

درمانگاه خصوصی نارمك
۴۶ متر غربی تلفن ۵۵۵۵ ۹۱

تلفنهای اطلاعات

تلفخانه ۳۰۰۱۰ تا ۱۹ ۳۰۰
سرویس حوادث ۳۰۳۵۶۹
سرویس اقتصادی ۳۰۴۵۹۱
اطلاعات هفتگی ۳۰۴۸۷۸
سازمان شهرستانها ۳۰۵۰۶۷
مجله کودکان ۳۰۳۳۱۳
شعبه آگهیها ۳۰۵۱۰۸ -۳۰۲۶۳۳
طوطی نو ۳۰۴۵۹۲ تا۳۰۴۵۹۳
دفتر چاپخانه ۳۰۳۹۶۵

راهنمائی تلفن ها

آتش نشانی ۴۴۴۴۴
اداره راهنمائی ۳۰۳۶۱۴
سازمان آب تهران ۵۱۰۰۰
سرکلانتری ۴۹۱۶۱
اطلاعات راه آهن ۵۱۰۵۱
شرکت تلفن ۳۰۵۵۱۱
وزارت بهداری ۳۰۰۷۱

کالج‌باربارکشی شهروحومه ۶۱۱۱۱

بحث وانتقاد دراطراف بودجه سال ۱۳۴۰

بقیه ازصفحه ۵

درقسمت مخارج هم باستثنای بودجه وزارت فرهنگ که ۳۳میلیون تومان برآن اضافه شده بود مخارج سایر وزارتخانه‌ها وادارات در حدود همان بودجه سال ۱۳۳۹ در نظر گرفته‌شده بود و از اول مشروطیت ایران تابحال این اولین بودجه بود که بدون کسر وحتی با ۱۱۰ میلیون تومان اضافه نوشته شده است ـ وبا توجه بمطالب فوق ملاحظه می شود که بودجه‌مذکور نه تنها بطوری که گفته شده است‌دور از حقیقت نبود بلکه کاملا با حقیقت وواقع منطبق بود .

بودجه بعدی که وزیردارائی فعلی نوشته و دولت تصویب کرده است ۲۶۱ میلیون تومان کسر دارد .

مقایسه ارقام بودجه های ۱۳۴۰

چون آقای‌وزیر دارائی مصاحبه گفته‌اند که پیش‌بینی های بودجه سابق دور از حقیقت بوده است ـ اینك مختصری توضیح در اطراف ارقام مذکور داده می شود .

۱ـجمع بودجه پیشنهادی دولت قبل ـ۳۷٫۱۴۳٫۴۵۸٫۰۰۰ ریال

جمع بودجه تنظیمی دولت فعلی ۳۵٫۳۳۲٫۹۱۸٫۰۰۰ ریال

کسر شده ـ۱٫۸۱۰٫۵۴۰٫۰۰۰ ریال

کسر مزبور بترتیب زیر حاصل شده است .

۱ـاز درآمد متفرقه کسر شده ۳۰۰٫۰۰۰٫۰۰۰ ریال

۲ـ از تفاوت خرید و فروش‌ارز ۱۰۵٫۰۰۰٫۰۰۰ ریال

۳ـ ازدر آمد قند و شکرکسرشده ۱۰۰٫۰۰۰٫۰۰۰ ریال

۴ـ ازدر آمد چای کسر شده. ۱۹۰٫۰۰۰٫۰۰۰ ریال

۵ـ از در آمد گمرك کسر شده . ۱٫۵۰۰٫۰۰۰٫۰۰۰ ریال

۶ـازدرآمدبنادروکشتیرانی کسرشده ۲۰۰٫۰۰۰٫۰۰۰ ریال

جمع ۲٫۳۹۵٫۰۰۰٫۰۰۰ریال

در مقابل بدر آمد های زیر اضافه شده

۱ـ درآمد نفت ۳۸۲٫۵۰۰٫۰۰۰ ریال

۲ـ در آمد ثبت اسناد ۱۰۰٫۰۰۰٫۰۰۰ ریال

۳ـ در آمد پست و تلگراف ۱۰۰٫۰۰۰٫۰۰۰ ریال

۴ـ صنایع ومعادن ۱۰٫۰۰۰٫۰۰۰ ریال

۵ـدرآمدسودسهام بانك‌رهنی ۱۲٫۰۰۰٫۰۰۰ ریال

جمع ۶۰۴٫۵۰۰٫۰۰۰ ریال

۱ـ کسر ۳۰۰ میلیون ریال از درآمد متفرقه همان ۳۸۲میلیون‌ریال می باشد که آقای بهنیا به درآمدنفت اضافه کرده‌اند . زیرا وجه مزبور بابت‌اجاره‌پالایشگاه است‌که دربودجه قبل بجهاتی جزو در آمد متفرقه‌گرفته شده‌بود وفعلا از آن قلم‌کسروبحساب درآمد نفت اضافه شده است.

۲ـ تفاوت خرید و فروش ارز در بودجه سابق بتناسب حجم معاملات ارزی کشور و خرید و فروش بانك درنظر گرفته شده و صحیح بود .حال هرگاه دولت‌فعلی‌باوضع‌مقررات جدید از میزان در آمد ارزی کاسته باشد مطلبی است که مربوط به بودجه سابق و پیش‌بینی دولت قبل‌نخواهد بود .

۳ـ درآمد قند و شکر وچای‌برطبق پیش‌بینی مسئولین امرو متصدیان وقت بوده است ومعلوم‌نیست باآنکه مصرف قند و شکر و چای دائما در تزاید است وکار خانه های داخلی نیز حق انحصار می پردازند چرا باید از درآمد آن کسر نمود .

۴ـ در آمد گمرك با پیش بینی متصدیان مسئول وبتناسب‌حجم‌تجارت کشور بوده‌است.حال‌هرگاه‌دولت‌فعلی با وضع مقررات تازه واعطاء معافیت های جدید موجب‌کسر درآمدگمرك شده باشند ـ مربوط بدولت قبلی نیست .

۵ـ اضافه درآمدهای ثبت اسناد وپست تلگراف‌که‌آقای بهنیاپیش‌بینی کرده‌اند و جمعا بمبلغ ۲۰۰ میلیون ریال است معلوم نیست درست‌باشد و باحتمال بسیار قوی نه ثبت‌اسناد ونه‌وزارت پست‌وتلگراف قادرخواهند بود که اضافه درآمد پیش بینی‌شده را تامین نمایند.

در هر صورت بادقتی که درتنظیم بودجه از طرف سر لشکر ضرغام و بعدا آقای شعاعی بعمل آمد و بحث و موشکافی که در کمیسیون بودجه ودرمجلس‌شورای ملی صورت گرفت انصافا نباید گفته شود که‌آن ارقام دور از حقیقت بوده است . مضافا اینکه چنانکه گفته شد مبنای ارقام بودجه دولت قبلی درآمد های سال ۱۳۳۹ بوده است و آقای وزیر دارائی هم که . مکرر گفته اند درآمد های سال جاری بیش ازدرآمد های مدت مشابه سال گذشته است دیگر چگونه میتوان گفت بودجه تنظیمی دور از حقیقت بوده است .

در ستون مخارج بودجه‌آقای وزیر دارائی از بعضی از اقلام کسر و به بعضی اضافه کرده‌اند که در نتیجه با بالارفتن جمع هزینه و کسر شدن از درآمد ها کسر بودجه به ۲۶۱ میلیون تومان بالغ‌شده است

کسر شدن از بودجه‌و صرفه‌جوئی در خرج بسیار مستحسن است ولی بشرط آنکه این کسر متضمن ضرر زیادتری نباشد مثلا اگر از بودجه وزارت راه که با همان مبلغ سابق هم از عهده تعمیر و نگاهداری راهها برنمیآمد مبلغ مهمی کسرشود نتیجه آن‌این خواهدبود که‌راههای موجود نیز از بین رفته و در سال بعد چند برابر آن صرفه جوئی باید بربودجه اضافه شود ـ درهر حال اقلامی که کسر شده رویهمرفته چیز مهمی نیست ولی اقلامی که بر خرج اضافه شده اهمیت دارد .

اضافات مذکور که قابل ذکر است عبارتند از .

۱ ـ بودجه وزارت فرهنگ ۱۲۵۴٫۰۰۰٫۰۰۰ ریال

۲ـ بودجه شهربانی کل ۴۰۰٫۰۰۰٫۰۰۰ ریال

۳ـ مدرسه حرفه نارمك و کرج ۱۴۳٫۰۰۰٫۰۰۰ ریال

۴ـ پست و تلگراف ۴۷۰۰۰٫۰۰۰ ریال

۵ـ ساختمان خانه های وزارت دارائی ۲۰۰٫۰۰۰٫۰۰۰ ریال

۶ـ ضررغله ۹۵۰٫۰۰۰٫۰۰۰ ریال

۷ـ کمك بصندوق‌باز نشستگی ۲۰۰٫۰۰۰٫۰۰۰ ریال

۸ـ ساختمان ابنیه دولتی ۲۹۲٫۰۰۰٫۰۰۰ ریال

و ارقام دیگری بمنظور تکمیل ساختمان سنا و غیره

در قسمت مربوط‌به اضافه حقوق هاباید توجه داشت که‌دولت سابق ۳۳ میلیون تومان در بودجه ۱۳۴۰ اضافه برای وزارت فرهنگ در نظر گرفته بود و بعدا هم قرار شد ۵۰ میلیون تومان دیگر برآن رقم اضافه شود، این که بربودجه ۲۲۰ میلیون تومانی وزارت فرهنگ (بابت حقوق وپرسنل) ۱۲۵ میلیون تومان یعنی تقریبا ۴۰ در صد اضافه نموده اند عملی است که معلوم نیست ازنظر اقتصادی چه‌صورت دارد ـ ودر حال حاضر حقوق دبیر از حقوق دانشیار و طبیب زیاد تر است و همانطور که بر حقوق کارمندان‌پست و تلگراف اضافه شده ناچارند بر حقوق سایرین هم اضافه نمایند و طبعا این عمل نه تنها تعادل بودجه رابرهم خواهدزد بلکه وضع اقتصادی کشور رانیز ممکن است مختل‌کند.

راجع باعتبار ساختمانها دولت قبلی فقط موافقت داشت که کار ساختمانهای قریب باتمام ادامه‌یافته وآنچه قابل نگاهداری برای سال‌بعد باشد بهمان حال باقی بماند . برای این امر هم اعتباراتی در بودجه منظور شده بود ولی دولت فعلی انجام کار های دیگری را نیز ضروری دانسته‌وقریب۵۰۹ میلیون‌تومان‌اعتبار برای آن د رنظر گرفته است .

راجع به‌کمك‌بصندوق بازنشستگی دولت قبل عقیده داشت که باید نرخ کسور بازنشستگی اضافه شود و ۱۵ میلیون‌تومان‌نیزاز بودجه‌بصندوق‌کمك شود دولت‌فعلی اضافه شدن‌کسوررا غیر لازم‌دیده و ۳۰ میلیون تومان اعتبار برای این کمك در نظرگرفته است .

راجع به ضرر غله باید گفت که این رقم باینصورت درست نیست ـ و این ضرر حقیقت ندارد ـ منشاء این رقم تفاوت بهای گندمی است که‌دولت امریکا بایران میدهد و حاصل فروش‌آن بمصرف کمك به سازمان برنامه میرسد ـ و بایدآنچه از محل فروش این گندمها بدست میآید بسازمان برنامه داده شود و مورد ندارد که دولت از خزانه کشور ۹۵ میلیون تومان بعنوان ضرراینکار بپردازد . چنانچه دولت بخواهد کمکی بسازمان برنامه بنماید باید صریحا در بودجه نوشته شود که از محل درآمدهای‌عمومی کشورفلان‌مبلغ بوسیله سازمان برنامه‌بمصرف عمران و آبادانی میرسد ـ وذکر رقم ۹۵ میلیون تومان ضرر غله مورد ندارد.

شرح این تحویل گندم از طرف امریکا و طرز محاسبه آن موضوعی است که‌گذشته از پیچیدگی زیاد خارج ا زموضوع بحث ما است.

دراینجا مختصری راجع بضررغله توضیح داده میشود که در سالهای قبل اداره غله‌ازخریدو فروش‌گندم وجو و تحمل مخارج کارگزینی‌و غیره مبالغی متضرر میشد ـ در بودجه در این مختصر راجع به ضرر غله توضیح داده میشود. در سالهای قبل اداره غله ازخرید و فروش‌گندم و جو وتحمل مخارج کارگزینی و غیره مبالغی متضرر میشد.در بودجه ۱۳۴۰ مخارج کارگزینی غله دربودجه منظور گردید که اداره مذکور بتواند بدون ضرر عمل خرید و فروش را انجام دهد . حال هرگاه از یك‌طرف ۹۵میلیون تومان ضررغله‌رادرحساب بودجه بیاوریم چگونه باز۲۴ میلیون تومان هزینه آنراهم در حساب‌بگیریم بنا برآنچه شرح داده شد اضافات بر مخارج بودجه‌که تعادل آنرا برهم زده است مربوط بدولت حاضر می باشد و ربطی به متصدیان سابق ندارد که گفته شود بودجه تنظیمی آنها دور از حقیقت بوده است

تبصره های بودجه

بطوریکه در بالا گفته شد اساسا باتصویبنامه وضع تبصره برای‌سال های بعد صحیح نیست گذشته ازاین تبصره‌های ۳و۴و۱۵و۲۲و۴۴و۳۷و۴۵ باقوانین موجود مغایرت دارد مثلا استخدام کارمند جدید مخالف قانون خرداد ۱۳۳۷ است و همینطور سایر تبصره هائیکه ذکر شد .

کسر بودجه

هرگاه رقم کسر بودجه را همان ۲۶۱ میلیون تومان که‌گفته‌شده است صحیح بدانیم و در نظر بگیریم که از یك طرف درآمد واقعی همان است که آقای وزیر دارائی تشخیص داده واز طرف دیگر متوجه باشیم که بیش از آنچه از بودجه کسر کرده‌اند صرفه جوئی دیگری ممکن نیست این سئوال پیش میآید که امید آقای وزیر دارائی برای جبران کسر بودجه واهی و دور از حقیقت است وراهی برای جبران‌کسربودجه متصور نیست .

نتیجه

۱ـ بطوریکه فوقاتوضیح داده شد بودجه ۱۳۴۰ که در دولت قبل تنظیم و به مجلس تسلیم وتصویب شد کاملا صحیح و منطبق با واقع بوده واگر بعد ها عواملی تعادل آنرا برهم زده‌است مربوط بدولت حاضر میباشد نه تهیه کنندگان و تصویب کنندگان بودجه قبل .

۲ـ بودجه‌ایکه دولت‌فعلی تصویب کرده‌است با واقع مطابقت ندارد و دور از حقیقت است

۳ـ تصویب بودجه به صورت تصویبنامه خلاف قانون است .

۴ـ تصویب تبصره های مخالف قانون صحیح نیست .

۵ـ در بودجه تکلیف مصرف ـ کنندگان درآمدهای اختصاصی تعیین نشده است .

۶ـ تکلیف مخارج وزارت خانه‌ها و ادارات و سازمانهای دیگر قبل از تصویب بودجه تفصیلی آنهامعلوم نیست .

۷ـ برای قروض دولت به بانك فکری نشده‌است.

۸ـاز این بودجه کلی و مندمج غیر ازنویسندگان آن کسی چیزی نمی فهمد .

۹ـ برنامه و هدف دولت دربودجه قطعی روشن‌نیست‌ومعلوم نیست‌بکدام یك از شئون مختلف مملکتی وبه چه طریق وباچه برنامه مخارج‌صورت خواهد گرفت در صورتیکه چنانکه گفته شد بودجه سابق باترکیبی که به آن داده شده بود تمام مطالب فوق صریح و روشن در آن گنجانیده شده بود . پس بهر جهت بودجه سابق مطابق با حقیقت بوده و بودجه تصویبی دور از حقیقت است .

طرح حفظ جان کودك

تادو روز دیگر بامضای وزرای کشور ودادگستری میرسد

امروز اطلاع حاصل شد که از طرف عده‌ای از کارشناسان حقوقی سازمان هدایت جوانان‌طرحی‌بمنظور حفظ جان کودك تهیه گردیده‌است

این طرح برای محافظت اطفال از خفگی در آب حوض و آب‌انبار واستخر تهیه گردیده و ظرف‌امروز یافردا جهت امضای وزرای کشور و دادگستری ارسال خواهد شدوسپس بمرحله اجرا گذارده میشود .

بموجب‌طرح مذکورمالکین‌موظف هستند حوض و استخر و آب انبار منازل واماکن را طوری بسازندکه خطر غرق کودکان مرتفع گردد

در آئین‌نامه مذکوربرای‌کسانیکه مفادآئین‌نامه رااجرانکرده‌باشند از پنج الی ده روز زندان تکدیری یا۵۰ الی ۵۰۰ تومان جریمه‌در نظر گرفته شده‌است وبموجب آئین‌نامه‌مامورین دادگستری ووزارت کشورحق‌خواهند داشت حوض خانه هاو آب انبار ها رابازرسی کنند ودرصورت مشاهده تخلف و عدم اجرای آئین‌نامه مالك منزل راجریمه نمایند .

مهمترین قسمت آئین‌نامه مربوط به مجازات مالکین اماکن است که در حوض و یا آب انبار آنها کودکی غرق شده‌باشد این‌اشخاص بعنوان قتل غیرعمد تحت تعقیب‌قرار میگیرند .

مقامی که این خبر را امروز در اختیار خبرنگار ما گذاشت اضافه کرد که تنها درتهران در تابستان هرسال بطور متوسط سیصد کودك در حوض وآب‌انبار خفه میشوند و اگر همین رقم را نیز در خصوص شهرستانها قائل شویم‌وباتوجه به ضایعات دیگری که‌از همین قبیل باعث مرك اطفال درسراسر کشور میشود بحساب آوریم رقم مذکوردر سال سر به هزار میزند وباین‌ترتیب لازم بود که برای پیش‌گیری این امر توجه فوری مبذول گردد و آئین‌نامه‌ایکه تهیه شده بخاطرهمین امر است .

شرکت سهامی ماشین آلات ایران
خیابان شاهرضا شماره ۷۷۰
مقابل زایشگاه تلفن ۷۲۷۶۴ / ۷۲۷۶۷
محصولات کارخانجات
PAUL OTT
Festo
BÄUERLE
GEGRUNDET 1855
STANDARD
KNOHOMA
VEB ELMA
JONSDORF
WIEU
EXPORT
کامل‌ترین نمایشگاه
ماشین آلات نجاری
شهریور ۱۳۴۰
از کارخانه‌های مبل سازی و درودگری و آقایان نجارها و علاقمندان تهران و شهرستانها خواهش میشود که این کوپن را قطع و ارسال دارند.
اسم کامل
آدرس کامل شهر
تا با کمال میل کاتالك و مشخصات را تقدیم نمائیم. ۲
کانون آگهی زیبا
آ ـ ۱۸۷۰۰

آگهی مناقصه خرید لوازم لوله‌کشی

نیروی هوائی در نظر دارد نه‌قلم لوازم لوله کشی را ازطریق مناقصه خریداری نماید.

صورت لوازم مزبور و همچنین برك شرایط شرکت در مناقصه در دفتر ماتریل‌ستاد فرماندهی نیرو واقع در خیابان آیزنهاور چهارراه بیمارستان موجود است .

داوطلبین شرکت در مناقصه میتوانندبامراجعه به‌نشانی مزبور از مشخصات لوازم اطلاع حاصل کرده ودر صورت تمایل پیشنهادات خودرا تنظیم وحداکثر تاساعت ۹صبح روز ۳۰ر۶ر۴۰ بدفتر ماتریل تسلیم نمایند.

پیشنهادات واصله بارعایت مفاد آئین‌نامه‌معاملات دولتی و شرائط شرکت در مناقصه مورد رسیدگی واقع خواهد شد .

نیروی هوائی

تیمسار معظم ریاست‌شهربانی کل‌کشور

فرصت مناسبی پیش‌آمدبنام قاطبه زندانیان سپاسگزاری عمیق وسرشار خودرا از آقای‌سرهنك پریور ریاست محترم اداره کل زندانها ابراز ومعروض داریم .

کوشش و مراقبتی که ایشان در بهبود روزافزون وضع زندانها ورفاه زندانیان ، مبذول‌میدارند آنقدر گرانبها و موثر است که حقا موجب‌افتخار میباشد . ایجادکارگاههای فنی متعدد و مجهزبرای تعلیم صنعتی بزندانیان ، احداث بیمارستان کامل درزندان قصر ، تاسیس کتابخانه ، بازداشتگاه کاخ دادگستری ، رسیدگی بوضع یکایك زندانیان ،اینها فقط شمه‌ای از خدمات توصیف ناپذیرآقای سرهنك پریور است که هرگز از خاطره‌ها محو نخواهد گردید . مراقبت مستقیم ایشان در معالجه یك‌دوست زندانی اینجانبان ، آقای قاسم انگورانی، که‌اورا از آستانه مرك‌حتمی برگرداند قاطبه‌زندانیان رابرای همیشه مرهون‌این افسرلایق شریف‌ساخته است .

از طرف عموم زندانیان کاخ دادگستری

رضا شیریان ـ رحمت الله‌رئیس

آ ـ ۱۳۹۵۹

تریومف
هرالد
مدل ۱۹۶۰
TRIUMPH
herald
بهاء نقد
۱۶۵۰۰ تومان
نماینده انحصاری: شرکت سهامی شبدیز خیابان سعدی شمالی شماره ۳۴۸ تلفن ۳۶۲۷۱ ۳۶۸۰۵
آ ـ ۱۸۸۰۴

آگهی دانشسرای عالی

کسانیکه برای شرکت در امتحانات مسابقه ورودی دانشسرای عالی ثبت‌نام کرده‌اند روز دوازدهم شهریور ماه‌جاری ازساعت ۸تا۱۲ صبح برای دریافت دفترچه راهنمای امتحانات بدانشسرای عالی مراجعه کنند .

دانشسرای عالی

۱ـ۳ آ ـ ۱۸۵۲۰

اطلاعیه اداره راهنمائی ورانندگی

پیرو اطلاعیه های‌قبلی چون شماره‌گزاری سال ۴۰ ازتاریخ۱۵ر۵ر۴۰ شروع گردیده وبرای هرتعداد اتومبیل مدت معینی درنظر گرفته‌شده تابااین ترتیب کلیه وسائط نقلیه بتوانند بشعبه شماره‌گزاری مراجعه‌و نسبت به‌تبدیل شماره اقدام نمایند باتوجه باینکه چندروز بیشتر به پانزدهم شهریورماه آخرین مهلت اتومبیلهای از شماره ۱تا ۷۵۰۰باقی نمانده معذلك مشاهده میگردد که اغلب از مالکین اینگونه وسائط‌نقلیه جهت تبدیل شماره‌مراجعه ننموده اندازکلیه‌رانندگان ودارندگان‌وسائط نقلیه انتظار دارد به‌ترتیبی که قبلا آگهی شده هرچه‌زودتر جهت‌تبدیل شماره مراجعه نمایند پس‌از انقضاء مدت از عبور ومرور اتومبیلهائی‌که تبدیل شماره ننموده‌اند جلوگیری بعمل خواهد آمد.

آ ـ ۱۸۷۵۴ اداره راهنمائی ورانندگی

آگهی ثبت نام برای مسابقه ورودی دانشکده حقوق

دانشکده حقوق برای هریك از رشته های قضائی ـسیاسی ـ اقتصادی دوره لیسانس در سال تحصیلی ۴۰ـ ۱۳۴۱ عده‌ای دانشجوبشرح زیراز طریق مسابقه می پذیرد .

۱ـ رشته قضائی	۱۲۰نفر
رشته علوم اداری	۶۰نفر
۲ـ رشته علوم سیاسی	
رشته علوم سیاسی	۶۰نفر
۳ـ رشته علوم اقتصادی	
رشته بازرگانی	۶۰نفر
رشته اقتصادی	۶۰نفر

داوطلبان هریك از رشته ها میتوانند باتسلیم مدارك ذیل وپرداخت حق‌مسابقه ازروز شنبه یازدهم تا ظهرروز یکشنبه هیجدهم شهریور ماه (ازساعت ۸تا ۵ر۱۱) سال جاری برای ثبت‌نام بدفتر دانشکده حقوق مراجعه نمایند.

مدارك :

۱ـ اصل مدرك تحصیلی سال ششم ادبی یاریاضی و یا طبیعی (دیپلم کامل متوسطه یا کارنامه یاجواز قبولی سال جاری)

۲ـ یکبرك رونوشت مصدق شناسنامه

۳ـ سه قطعه عکس

امتحان مسابقه ورودی هریك از رشته هابطور جداگانه روز۲۰ شهریور ماه ۱۳۴۰ بعمل خواهدآمد مواد امتحان مسابقه عبارتند از انشاء فارسی (مربوط برشته‌ای که داوطلب برای آن‌ثبت‌نام کرده‌است) زبان ـخارجه ـعربی (ترجمه)

۱ـ۲ آ ـ ۱۸۶۴۰

کارخانه برق آلستوم آتش گرفت

بقیه از صفحه اول

وفرمانده ناحیه یك جریان واقعه را باطلاع آتش نشانی شهرداری وآتش نشانی ارتش رسانید .

ساعت ده صبح اولین اتومبیلهای آتش‌نشانی واردمحوطه کارخانه شدند.

کارخانه دردودو آتش

خبرنگار ما که قبل از ورود اتومبیل های آتش نشانی درمحل حادثه‌حاضر شده بود گزارش داده‌است . وقتی‌من به‌محوطه کارخانه طرشت که در ۳ کیلومتری شمالغربی تهران قراردارد ودرباغ وسیعی بناشده‌وارد شدم .دیدم ساختمان شماره یك کارخانه که از آهن بناشده وروی آهن با چوب‌دیواره هائی ساخته شده، دردودو آتش‌پنهان است . درزیر این ساختمان که با پایه هائی آهنی بناشده یك استخر بزرك‌آب ودربالای آن ۶ منبع‌استوانه شکل که به لوله‌های سفید رنك قطوری راه دارد، موجود است .

درارتفاع یك‌هزار متر

شعله‌های آتش ودود بقدری زیاد بودکه تا ارتفاع یکهزار متردیده‌میشد واین ساختمان بکلی از نظر ناپدید شده بود .

اتومبیل های آتش نشانی‌شهرداری وارتش بلافاصله واردعملیات شدندو باکمك افراد هنك ٤ ژاندارمری ، نردبانهای خودرا روی ساختمان‌گذاشته وشغول خاموش کردن آتش شدند. درتمام این مدت مرتب اتومبیلهای آتش‌نشانی جدیدی وارد محوطه می شدند .

انتشار خبرحریق

هنوز چند دقیقه از ورود اتومبیل های آتش‌نشانی به کارخانه نگذشته بود که فرمانده ناحیه یك ژاندارمری و سپس مدیر عامل بنگاه برق وشهردار تهران نیز بکارخانه برق آلستوم آمدند. خبر آتش گرفتن کارخانه برق آلستوم بسرعت‌در شهرپیچید، زیرا ازیکطرف شعله‌های دودی که ازکارخانه بلند میشد واز طرف دیگر خاموشی برق وقوع حریق را خبر می داد .

مردم نیز دسته دسته بطرف‌کارخانه براه افتاده بودند تا از نزدیك‌حریق‌را تماشا کنند، بطوریکه جاده منتهی‌به کارخانه مملو از مردم پیاده ودوچرخه سوار بود پلیس امدادی نیز بسرای کمك وارد محوطه کارخانه شد ومقابل کارخانه صف کشید تادر صورت لزوم‌به مامورین‌آتش‌نشانی وژاندارمری کمك‌کند.

در این عملیات آقای ایلخانی رئیس اداره آتش نشانی نیزحضور داشت و مامورین آتش نشانی‌فعالیت شدیدی میکردند .

چون احتمال میرفت که آتش‌به موتور اصلی کارخانه سرایت کند . اتومبیلهای آتش نشانی دیواری از آب‌مانند فواره‌های موازی‌درمیان‌دو ساختمان کارخانه ایجاد کرده‌بودند تاازسرایت آتش به توربین ها جلوگیری کنند این عمل یکساعت طول کشید .

یکی از مامورین آتش نشانی‌که ضمنا قهرمان وزنه‌برداری است‌سر انجام بالای ساختمان رفت وبقیمت سوختن‌دست‌وصورتش‌مرکزاصلی‌آتش راپیدا کرد و آنرا درساعت یازده‌و نیم صبح خاموش نمود وبدین‌ترتیب حریق خاموش شد .

این مامور پس‌از اینکه پائین‌آمد مشاهدات خود را برای مهندسین کارخانه گفت‌و پس‌از آن مهندسین گفتند که‌موقع بازکردن منابع‌آب یابنزین مقداری بنزین در محل‌میان منابع هوائی مانده و در اثرحرارت واحتمالا جرقه آتش گرفته است

چند میلیون خسارت

مسئول پاك کردن منابع آب کارخانه دونفر فرانسوی هستندکه پس‌از پایان ساختمان کارخانه‌هنوز آنجا کارمیکنند .یکی ازمهندسین کارخانه میگفت .

کارخانه برق آلستوم طوری ساخته شده که باید منابع وسیع‌آب خنك شود و این منابع مراقبت لازم دارند و باید تمیز شوند و موقع تمیز کردن اشتباهی رخ‌داده وسبب حریق شده‌است این مهندس میگفت‌بموتوراصلی‌کارخانه‌صدمه‌ای وارد نشده ولی برای تعمیر منابع آب وقت‌لازم است و مخارج آنهم‌به‌چند میلیون سرمیزند .

بازی موش‌و گربه

طبق اظهاریك مقام مطلع کارخانه هنوز علت اصلی حریق معلوم نشده وماموربن تحقیق باید پس‌از حادثه درمورد ایجاد حریق تحقیقات لازم‌را بعمل آورند .

کارخانه برق آلستوم که دوسال پیش شروع بکار کرد از طرف فرانسویها ساخته شده‌و روزانه ۳۸ هزار کیلووات برق‌به تهران‌میرساند وقسمت عمده‌برق شمال شهر و شمیرانات ازاین کارخانه تامین میشد .

از بدو ساختمان کارخانه این دومین‌باری است که‌برق‌آن قطع‌می شود حادثه اول درزمستان سال پیش روی دادو درساعت ۸ یك‌شب سرد زمستانی برق کارخانه بطور ناگهانی قطع شد بطوریکه رادیوی ایران نیز خاموش شدو قسمت‌اعظم شهر تهران درتاریکی فرو رفت‌پس ازمدتی تحقیق معلوم شد که در کانال کابل اصلی گربه‌ای با موشی برخورد کرده و موش هنگام فرارربه سیم‌بدون روپوش برخورد کرده‌ودر اثر یك جرقه شدید سیم سوخته و برق قطع شده‌است .

کارخانه بیمه بوده

بقرار گزارش خبرنگارما درمورد حادثه اخیر کارخانه گزارش‌رسمی تهیه میشود و یك هیئت فنی مامور رسیدگی به علت حریق هستند

کارخانه مزبور که متعلق‌بشهرداری است بیمه بوده‌وگفته میشودخسارت وارده در حدود چند میلیون ریال میباشد .

جرقه هنگام جوشکاری

آقای دکتر اسکندانی مدیر کل در باره علت حریق در کارخانه اظهار داشت : صبح امروز متخصصین فرانسوی در یکی از برجهای خنك کننده کارخانه که جدار آن چوبی است مشغول جوشکاری مخزن آب بودند و چون بهمین علت آب برج را قطع کرده بودند . ناگهان ازجرقه های جوش قسمتی‌از چوب های‌جدار برج مشتعل شده و سپس آتش به سایر قسمت ها نیز سرایت کرده است . براثر وقوع آتش سوزی در دستگاه خنك کننده‌برق کارخانه قطع شده و آن قسمت‌از شهر تهران که بوسیله‌کارخانه آلستوم‌روشن میگردید خاموش شده است .

برق تهران خاموش است

از ساعت نه صبح امروز درنتیجه این حریق قسمتی از برق تهران - خاموش است و چون این واقعه در روز رویداده و مصرف برق شهرکم است لذا مامورین توانسته اند باقطع واحد های آلستوم از کابلهای زیر زمینی برق مورد نیاز شهر را از برق کارخانه ژاله که‌در حدود بیست هزار کیلوات برق تولید میکندتامین نمایند . اگر اصلاح و مرمت خرابی موجود در کارخانه تا شب بطول انجامید و مامورین نتوانند واحد های برق آلستوم را بکار اندازند بدون تردید قسمتی از شهر تهران همچنان خاموش خواهد ماند .

معلوم نیست

مقامات برق امروزگفتند که‌مامورین در صدد اصلاح و ترمیم خرابی های وارده هستند . این مقامات اظهار داشتند که ممکن است در ظرف‌چند ساعت آینده بتوانند واحد های مولد آلستوم را بکاراندازند . خبرنگار ما از یك مقام رسمی ساعت شروع بکار مجدد کارخانه آلستوم را جویا شد و این مقام گفت معلوم نیست و بصراحت نمیتوان گفت که کارخانه در ظرف چند ساعت آینده بکار خواهد افتاد .

پیشنهادهای جدید مالیاتی

بقیه از صفحه اول

مودی معلوم خواهد گردید این رقم رامودی باید بابت عمل کرد سال ۱۳۳۹ یعنی مالیات سال ۱۳۴۰ بپردازد .

البته در مورد ده درصد هم اصناف اعتراض داشتند ولی بعلت توافقی که لازم بود در مذاکرات باوزارت دارائی بعمل آید با آن موافقت کردند.

سالهای گذشته

موضوع «سالهای گذشته» که رقم بزرك مالیاتی باید از میان‌آن انتخاب شود موضوع دیگر اختلاف بود که اصنافی‌تقاضاداشتند درتصویب‌نامه جدید حذف شود و بجای آن «ازسال ۱۳۳۵ به‌بعد»مورد عمل قرار گیرد دراین موردوزارت دارائی قبلا نظر موافق داشت .

تمدید مهلت

تقاضای دیگر اصناف درزمینه مهلت پرداخت مالیات بود که‌طبق قانون تااول شهریور بود اماوزارت دارائی در مذاکرات قبلی تاپایان شهریور راموافقت کرد نمایندگان اصناف معتقد بودند این مدت برای پرداخت ۹۰هزار عضو کم است بهتراین است که مهلت تا پایان مهرماه تمدید گردد.

تقسیط

در مورد پرداخت مالیات معوقه نیز مذاکراتی انجام‌گرفت نتیجه‌آن شد که برای مالیات معوقه روی سوابق امر اقدام گردد اما وجه‌آن باقساط دریافت شود . پیشنهاد اولی اصناف این بود که مالیات معوقه دو ساله تقسیط شود . اما بعلت منع قانونی که از نظر مالی برای وزارت دارائی وجود داشت این نظر مورد توجه قرار گرفت که تقسیط طوری باشد که تا پایان سال‌جاری تمام اقساط پرداخت شده باشد .

ضمانت

در مورد تقسیط یك اشکال‌وجود داشت و آن این بود که مسئولین وزارت دارائی برای مالیات تقسیط شده ضمانت کافی میخواستند زیرا ممکن بود که بعضی از مودیان اقساط خود را نپردازند . برای‌حل این‌مشکل نمایندگان‌اصناف‌موافقت کردند که مودیان بابت اقساط خود چك بدهند تا ضمانت محکمی برای دریافت آن‌وجود داشته باشد.

پیشنهاد ماقبول نشد

امروز خبرنگار ما اطلاع‌حاصل کرد که پیشنهاد های نمایندگان اصفهان مورد قبول وزارت دارائی قرار نگرفته است . دروزارت دارائی پیش بینی میشود در ظرف امروز و فردا باداره کل وصول تهران دستور داده شود که مالیات اصناف را از طریق قانونی و اجرائی وصول کند .مقامات وزارت دارائی‌معتقدند سوابق‌امر نشان‌میدهد که‌مذاکرات و توافق های قبلی هم در وصول مالیات اصناف تاثیر نداشته و در عمل بی نتیجه بوده است ووزارت دارائی قانون را بمورد اجراء می - گذارد و از طریق قانونی اقدام بوصول حقوق حقه دولت مینماید . اداره کل وصول هم خود را برای انجام این دستور و اجرای قانون آماده کرده است .

اشاره قانون

در قانون جدید پس از ذکر نام چندین صنف و کسبه و پیشه‌ور به اصناف و کسبه دیگری اشاره شده که وضعی‌شبیه به کسبه وپیشه‌وران ذکر شده دارند آقای وزیر دارائی امروز دستور داد با توجه به این اشاره قانونی اصناف و کسبه‌مزبور را معلوم کنند تا در اجرای قانون مورد توجه قرار گیرد.

اظهارات نخست‌وزیر و وزیر فرهنك در دبیرستان هراتی اصفهان

نطقها واظهارات آقایان نخست وزیر ووزیر فرهنك در اصفهان درصفحات پنجم وششم درج گردید. اینك نکاتی از اظهارات وزیر فرهنك و نخست وزیر دردبیرستان هراتی اصفهان درج میشود.

اظهارات وزیر فرهنك

بنده بسیار خوشوقتم که برای‌بار دوم در خدمت جناب آقای نخست وزیر باصفهان آمدم‌از اینکه‌مشاهده میکنم در این مدت کوتاه اقداماتی که در فرهنك اصفهان شده مورد توجه همه فرهنگیان اصفهان هست لذت میبرم و بی پیرایه بازبعرضتان میرسانم که اگر احیانا بنده در فرهنك‌مملکت موفق‌باصلاحاتی‌شدم علاوه‌برتوجه‌شاهنشاه تحت‌راهنمائی و توجهات جناب آقای نخست‌وزیر بوده است و همیشه من در مسائل مختلف از ایشان الهام میگیرم ،بنا بر این اگر احیانا از بنده تشکری دارید این تشکر را بایستی‌ازجناب آقای نخست وزیر بفرمائید . اینجا درباره اصلاحات فرهنگی صحبت شد . یکی از مسائلی که الان فرمودند موضوع ترمیم حقوق فرهنگیان است که در دولتی که واقعا دچارفقر اقتصادی‌هست همه‌تان اطلاع دارید اولین سنك بنائی که گذاشته شد برای فرهنك بود و اولین بودجه‌ای که پیش بینی شد برای فرهنك بود و بطوری که در جراید ملاحظه فرمودید از تمام وزارتخانه ها کسر شد و وقتی که پای وزارت فرهنك پیش آمد باکمی بودجه جناب آقای نخست وزیر موافقت فرمودند که بفرهنك‌مملکت کمك بشود و نه در این مسئله در تمام مسائل خدا شاهد است وقتی مصالح مملکتی در پیش‌هست ایشان کوشش و همت میکنند و مخصوصا پای فرهنك که پیش بیاید مطمئن باشید ا زتمام فرهنگی ها پیشقدم‌تر هستند برای تامین رفاه وآسایش معلمین .

ترمیم حقوق

چندقسمت مورددرخواست‌آقایان محترم است که یکی موضوع‌ترمیم حقوق است. البته‌حقوق تمام‌معلمینی که تا ششصد تومان حقوق می - گرفتند ترمیم شده صبح هم در شیراز- بنده بعرض آقای نخست وزیر رسانیدم که از مخارج زاید و اسرافهائی که میشده حذف‌کردیم و پول جمع آوری کردیم و امیدوار هستیم که با اجازه جناب آقای نخست وزیر بتوانیم از اول مهرماه پنجاه در صد حقوق تمام فرهنگیان را پرداخت کنیم و در اولین فرصت کوشش خواهیم کرد که تمام‌حقوق فرهنگیان ترمیم بشود و بعلاوه موضوع اضافات و ترفیعات را نیز در فکرش هستیم ، قول میدهیم بشما و عمل خواهیم کرد ، تمام‌آن چیز هائی که عقب افتاده است ما ترمیم خواهیم کرد . خیالتان‌راحت باشد .

بحساب ما نگذارید

در شیراز بنده عرض کردم‌حالا هم اینجا بعرضتان میرسانم که فرهنگیها اگر در حدود شش هفت سال محرومیت کشیده‌اند این محرومیت‌را بحساب‌ما‌نبایدبگذارند، بایستی توجه داشته باشند که در همین مدت کوتاهی که ما مشغول کار شدیم‌منویات‌آنها را چه‌ازلحاظ امور اصلاح فرهنگی و چه ازلحاظ رفاه حال معلم مورد توجه‌قراردادیم از لحاظ برنامه هم مشغول‌مطالعات هستیم و حتما عمل خواهیم کرد .

این مطالبی است که بنده‌میخواستم بعرضتان برسانم ، یکی هم میدانم مسئله کمك آموزگاران است ، درباره آنهم طرحی تهیه کردیم ، مطمئنا کاری میکنیم که کمك آموزگاران هم‌بمزایای خودبرسند، دیگر مسئله کلاس شب است .

در این مورد هم طرحی تهیه شده بنده دفعه قبل آمدم اینجا بشما قول دادم ، شاید تصور کردید که اینجا در اصفهان قول دادند و رفتند و عمل‌نمیکنند ، اینطورنیست آنرا هم انشاءاله عمل خواهیم کرد.

بنده توجه همکاران محترم‌مان را بیك برنامه سومی جلب‌میکنم ، و آن برنامه وزارت فرهنك است و برنامه مردم‌ایران است‌و ملت‌ایران است وآن جهادبر علیه بیسوادیست که ما اگر بخواهیم تمام معایبی‌را که در دستگاه مملکت وجود دارد بر طرف کنیم باید سطح‌معلومات اشخاص را بالا ببریم ، ما نمیتوانیم منتظر بشویم که باسواد ها از مدارس بیرون بیایند ، این‌دویست سال طول میکشد ، این نسلی که الان وجود دارد متاسفانه طبق آماری که بما می دهند می - گویند هفتاد و پنج در صد بیسواد هستند ، بنابراین عرض کنم حضورتان هیچ‌اقدام اساسی بمرحله عمل و قطعیت نمیرسدمگر اینکه ما این مردمی را که درجهل ونادانی وبیسوادی هستند باسواد کنیم ،فرهنك مملکت با بودجه‌ای که الان دارد و باتمام صرفه‌جوئی هائیکه شده است قدرت این کاررا بهیچ‌عنوانی ندارد ، این وظیفه رهبران اجتماع است ، این وظیفه طبقه روشنفکر است، این وظیفه معلمان است،معلمین بایستی‌رهبری بکنند وتمام مردم را طبق برنامه‌ای که مابعد ارائه خواهیم داد باسواد بکنند وبهیچ‌عنوانی دراین باره پاداش نخواهند ، پاداش آنهاراخدا خواهد داد‌ووجدانشان آسوده‌خواهد بود، چقدر لذت بخش است که‌یك فردی بتواند ده‌نفر ، پنج‌نفر،دونفر از همنوع خودش را باسواد بکند.

بیانات نخست‌وزیر

پس‌از پایان سخنان آقای وزیر فرهنك ، آقای نخست‌وزیر چنین اظهار نمود :

درمورد معلم وتوجه بمعلم که آقای رئیس فرهنك اشاره کردند بنده میخواهم عرض بکنم که شخص اول مملکت یعنی شاهنشاه بیش‌از هرکس نسبت بفرهنك و فرهنگیان توجه دارند و شاید مساعدت به اندازه‌ای که نسبت بوزیر فرهنك وفرهنك میکنند ایجاد یك نوع حسادتی بین سایر همکاران آقای درخشش بوجود آورده است .

بنابراین وقتی شخص اول‌مملکت نسبت‌به معلم ومقام معلم و فرهنك توجه دارند بایستی وظیفه ما اعم ازبنده ووزیرفرهنك و همه آقایان این‌باشد که نسبت بفرهنك توجه بیشتری بشود .

تجلیلی که از آقای وزیرفرهنك آقایان فرهنگیان کردند اسباب نهایت افتخار بنده است وماسعی کردیم که نه‌فقط در هیئت دولت بلکه در تمام شئون اداری مملکت از اشخاص درست وباتجربه و اشخاص علاقمند و مخصوصاشجاع وباشهامت استفاده بکنیم ، وقتی بنده میشنوم انتصاب رئیس فرهنك اصفهان که از معلمین است اینقدر مورد استقبال است حقیقتا بسیار خوشوقت میشوم.

همین مطلبی را که‌الان آقای رئیس فرهنگ اشاره فرمودند که حقیقتا اسباب تحسین و تقدیر و احترامی نسبت بآقایان است که آقای‌استاندار فرمانده سپاه و لشکر و دیگران‌بروند در مدارس و تدریس بکنند و بنده خیال میکنم که اگر ماهی یکمرتبه هم آقایان روسای ادارات مختلف با - فرهنگی ها و دانش آموزها بنشینند و ناهار بخورند مجالست داشته باشند قطعا در پیشرفت این کاراثر خیلی زیادی خواهد داشت ، کمااین که ما گرفتار هستیم ، نسبت به دانشجویان جوان این مملکت که در اثر نداشتن تماس با معلمینشان با استادانشان و با رجال مملکت بکلی گمراه‌شدند البته خوشبختانه‌همه‌شان خیر ولی یك عده‌شان گمراه شدند در اثر اینکه این حس در آنها بوجود آمده که اینها بحساب آورده نمی شوند ، در صورتیکه‌هر کسی در سهم خودش یك شخصیتی دارد بخصوص اشخاصی که عالم تر و فاضل تر هستند انتظارات و توقعاتشان زیادتر است البته شاید انتظار و توقع گاهی خیلی زیاد باشد و قابل انجام نباشد ولی در هر صورت شنیدنش و جواب دادنش و تجزیه و تحلیل کردنش از وظائف آشخاصی است که ادعای رهبری قوم را دارند یا آدعای ریاست را دارند .

در قسمت فرهنك مسلما با همین مخارج مختصری که میشود بلاتردید . بنده معتقدم که نتایج بسیار سودمندی حاصل میشود و همین اتحادو اتفاقی که بین فرهنك دیده میشود این‌خودش بنظربنده یك قدم فوق‌العاده بزرك و موثریست در فرهنك چون فرهنك‌و وزارت فرهنك فقط در تهرانش بنده دیدم و از شهرستانها زیاد اطلاع ندارم که همیشه مرکز مبارزه و چند دستگی بوده ، خوشبختانه این‌دارد بواش‌بواش تقلیل پیدا میکند و از بین میرودو بنده در تهران‌هم‌خطاب کردم‌به‌آقایانی که حالا خارج از دستگاه فرهنك‌هستند وتحریك میکنند که آقا این کار را نکنید ، برای اینکه بالفرض اگراین دولت نباشد واین وزیر فرهنك نباشد این چرخ بعقب بر نمی‌گردد ، چون مبارزه‌ایکه بافساد شروع شده این مبارزه‌برای اطفاء شهوت یا فرض کنید‌اعمال‌غرض‌نبوده،مصلحت‌مملکت‌و ضرورت بقای مملکت این‌بوده که فساد ریشه کن بشود ، چون آقایان متوجه هستند برای اشخاصی که‌دشمن استقلال و ملیت ما هستند بهترین محیط ، محیط فاسد است چون اگر محیط فاسد شد و این فساد تعمیم پیدا کرد خود بخود یك جامعه‌ای ساقط می‌شود وآنوقت آنهاهم طرفی نخواهند بست و اول قربانی آن خود آنها خواهند شد ولی مع‌التاسف‌اغراض وخود پرستی و امیال غلط طوری پرده جلو چشم اشخاص را میرود می‌گیرد و می‌گذارد که بهیچوجه من‌الوجوه جلوپای خودشان را هم نمی‌بینند ، انشاءاله خداوند همه را براه راست هدایت بکند .

چون از ما فعالیت و جدیت و گفتن ووعظ کردن است و امیدوارم که این وعظی که‌ما میکنیم مثل این موعظه ها نباشد که درمساجدمردم میروند راجع به گرانفروشی راجع به تجاوز آقایان وعاظ‌به‌آنها میگویند متاسفانه بهیچوجه در دل سنك‌شان اثرنمیکند وقتی که از مسجدبیرون آمدند همان کار را شروع میکنند

برای وعده دادن نیست ..

تماسی که ما بامردم میگیریم امیدوارم سعی بکنیم که این‌مسافرت ها بشهرستانها ولواینکه کوتاه هم باشد زیادتر انجام بشود نه برای وعده دادن ووعید دادن و بالاخره دست زدن وزنده باد جمع کردن این نیست ، البته ماخوشمان می‌آید هر فردی خوشش می‌آید دست‌بزنند تائیدش بکنند ، زنده باد هم بگویند اما پهلوی خودش نباید غرور پیدا بکند و خیال بکند که اینها همه درست است ،اگر بخواهیم بیائیم وعده بدهیم که چنین خواهد شد و چنان خواهد شد این کار را مانمی کنیم و نخواهیم کرد ، علتش هم این است‌که وعده دروغ‌و حرف‌هائی که عملی نیست ملت رابیشترمایوس میکند، مظنون میکند و یکی از دلایل فاصله بین مردم ودولتهاهمین بوده که متاسفانه دولتها مردم را طلبکار کردند بنده خودم در چندین دولت بودم ، التماس کردم ،تقاضا کردم که آقا اگر وعده میکنیددر این وعده یك قدری امساك بکنید دوتا وعده کنید که اگر چهار تا انجام دادید دو تا شما طلبکار باشید متاسفانه صد وعده میکنید اگر نودو هشتای آنرا هم انجام بدهید باز دوتا بدهکارید، بنابراین در قسمت وضع فرهنگیها این‌راآقایان مطمئن‌باشند که نهایت حسن نیت از شخص اول مملکت و تاقسمت پائین هست که بالاخره وضع فرهنك بسرعت هرچه زیادتر تامین بشود و مخصوصاوضع حقوق معلمین ترمیم بشود

نکات تازه‌ای ازاظهارات نخست‌وزیر دراصفهان

خبرنگار مادر اصفهان بدنبال گزارش خود دربارهٔ مسافرت‌آقایان نخست‌وزیر ووزیرفرهنك باصفهان که‌خبرآن جداگانه در صفحات پنجم وششم چاپ شده است‌نکات تازه‌ای راگزارش داده که در زیر ازنظر خوانندگان عزیز میگذرد.

تقاضای نماینده معلمین

درمراسم معارفه‌ای که باحضور آقایان نخست‌وزیر ووزیر فرهنك‌و کلیه فرهنگیان اصفهان در دبیرستان هراتی این شهرستان برگزار شد یکی از معلمین از طرف جامعهٔ آموزگاران اصفهان تقاضای مجازات قاتل مرحوم دکتر خانعلی راکرد وآقای وزیر فرهنك وعده داد برای تامین نظرفرهنگیان اقدام نماید.

دربازدید دانشکده ادبیات‌اصفهان یکی از دانشجویان ضمن‌سخنرانی مشروحی دربارهٔ آزادی انتخابات مطالبی بیان داشت واز آقای‌نخست وزیر تقاضا کرد آنعده از دانش‌جویان دانشگاه تهران که‌درزندان میباشند آزاد شوند.

آقای نخست‌وزیر در جواب‌اظهار داشت : عدهٔ دانشجویانی که در زندان هستند بیش‌ازده نفر نیست‌و بنظر من نبایستی نام‌آنهارادانشجو گذارد.

درمورد انتخابات هم باید بگویم شما که خیال وکیل‌شدن دارید و میخواهید رای بدهید پس اجازه بفرمائید اقلا کاری کنیم که رای شماصحیح و سالم خوانده شودنه اینکه بازمانند سابق اشخاصی انتخاب شوند که مورد نظر شما و مردم ایران نباشند.

درمصاحبه مطبوعاتی که‌باحضور مدیران و نمایندگان‌جرائدا‌صفهان ترتیب‌داده‌شد آقای‌اولیاءمدیرروزنامه اولیاء از آقای نخست‌وزیر تقاضا کردکه‌درلوله‌کشی آب این شهرستان تسریع گردد وآقای نخست‌وزیر دراین باره وعده اقدام ومساعدت داد در ملاقات‌باروحانیون اصفهان آقای نخست‌وزیر اظهار داشت : دولت از نمایش فیلم های خلاف‌اخلاق وعفت عمومی جلوگیری میکند وباینکه دولت از محل‌الکل ومشروبات الکلی درآمدسرشاری دارد معذلك برای حفظ سلامت عمومی از فروش و مصرف‌مشروبات الکلی بشدت جلوگیری خواهیم کرد واین‌درآمدبتدریج از محل دیگری تامین میشود.

آگهی های تسلیت

دوشیزه‌روح‌انگیزوآقایان فرید- ادیب- جمیل‌و وحیدهویدا

در مصیبت‌وارده خودرا با غم شما شریك میدانیم .

سرگرد زرهی افشار مقدم- پروین برشتل -هانس‌برشتل

سرکار سرهنك ساعدی بانهایت تاسف و تاثردرگذشت پدر بزرگوارتان را تسلیت عرض و بقاء عمر آندوست‌گرامی را از درگاه خداوند متعال مسئلت می نمائیم . **سرهنك ستاد هولوی- سرهنك انصاری - سرهنك‌نواب -سرهنك‌شفارودی سرهنك ۲پناهی- سرهنك ۲ مجوبیان - سرهنك ۲فتوحی سرهنك ۲ صدارت-سرهنك ۲ منشی- هوشنك خدیوی**

مصیبت وارده را به جناب آقای محمد علی ثمالی ریاست تلفن همدان تسلیت عرض نموده بقاء و سلامتی آنجناب وفامیل محترم‌را از خداوند آرزومندیم .

آ-۱۸۹۱٤ **کارمندا ن‌اداره تلفن همدان**

فدراسیون بسکتبال کشور بنمایندگی از طرف قاطبه بسکتبالیستها مصیبت‌وارده را بجناب آقای روح‌الایمان و خاندان محترم تسلیت عرض می نماید . **مصطفی سلیمی**

سرور گرامی جناب آقای احمد روح‌الایمان

بانهایت تاسف مصیبت‌وارده را تسلیت عرض صبر و شکیبائی جنابعالی و خانواده را از خداوند مسئلت‌دارد .

آ-۱٤۰۷۷ **سروان مهدی صادقی**

آقای‌احمد روح‌الایمان دبیر کل کمیته ملی‌المپیك ایران

با کمال تاثر فوت‌شادروان پدر بزرگوار جنابعالی را از جانب‌خود و کارمندان ادارات امور تربیتی و تربیت‌بدنی وسازمان ملی پیش‌آهنگی تسلیت عرض نموده وبقاء سلامت وشادکامی سرکار و بازماندگان محترم‌را از خداوند مسئلت می نماید . **دکتر حسین بنائی**

سرکار سرهنك ساعدی

مصیبت‌وارده را تسلیت گفته سلامتی جنابعالی رااز خداوند متعال خواهانم. **سرتیپ دکتر اصلانی**

جناب آقای روح‌الایمان دبیر کل کمیته ملی المپیك‌ایران

بانهایت تاسف درگذشت پدر بزرگوارتان رابجنابعالی تسلیت عرض می نمایم . **احمد ادب‌خواه**

جناب آقای روح‌الایمان

در مصیبت‌وارده به سرکار خود را شریك دانسته و از صمیم قلب‌تسلیت عرض می نمایم . **سرهنك‌مبین**

جناب آقای روح‌الایمان

هیئت مدیره انجمن ورزشی ارتش‌مصیبت وارده به سرکار را صمیمانه تسلیت عرض می نماید .

سرهنك معصومی - سرهنك‌جهانبانی

سرکار سرهنك ستاد ساعدی

بانهایت تاثر مصیبت وارده را به آن دوست گرامی تسلیت عرض نموده وبقاء عمر آن‌خانواده محترم را ازخداوند متعال مسئلت دارد . **سرهنك ابراهیم مهدوی**

دوست گرامی جناب آقای احمد روح‌الایمان

رحلت خلد آشیان ابوی‌گرام را بجنابعالی و عموم فامیل محترم تسلیت عرض می نمایم .

آ-۱٤۰٤٥ **سرلشگر احمد پیروزنیا**

دوست ارجمند سرکار سرهنك ساعدی

با اندوه فراوان مصیبت واردهرا تسلیت‌گفته بقاء عمرو سعادت آن دوست گرامی و خانواده محترم‌را از خداوند بزرك مسئلت می نمایم .

سرهنك حسن رضوانی -سرهنك غلامحسین‌ایمن

دوست عزیز سرکار سرهنك ساعدی

مصیبت‌وارده را تسلیت عرض می کنم .

آ-۱٤۰٤۹ **سرهنك دیده‌بان**

دوست عزیز سرکار سرهنك ساعدی

بایکدنیا تاثروتالم فوت پدر گرامتان را تسلیت‌گفته از خداوند متعال بقای عمر و عزت آن فامیل محترم را خواستاریم .

سرهنك یحیی لیقوانی - سرهنك‌مجتبی عمید -سرگرد احمد سالاری - سرگرد محمود سیاحتگر

جناب سرهنك ستاد مهدی ساعدی

باکمال تاسف درگذشت ابوی بزرگوارتان را بحضور عالی تسلیت عرض می نمائیم .

شرفی- اسیوند-سمیعی - رنجبریان - راغفر

سرکار سرهنك ستاد ساعدی

مصیبت وارده‌را تسلیت عرض و از خداوند متعال‌صبرو شکیبائی جهت جنابعالی و سایر بازماندگان فقید سعیدرا خواستارم . **سرهنك ستادسعادتمند**

دوست ارجمند سرکار سرهنك ستاد ساعدی

بانهایت تاثرو تاسف مصیبت‌وارده را تسلیت عرض نموده عزت و بقاء آن خاندان محترم را از خداوند مسئلت می نماید . **سرهنك ستاد سیاوش‌بهزادی**

در تهران برای تاسیس اقامتگاه جوانان

بقیه از صفحه اول

از این عده پنج نفرشان ساعت ۹ بعد از ظهر دیروز وارد تهران شدند و هشت نفر بقیه که از راه ترکیه آمده‌اند دیروز در تبریز اقامت‌داشتند و اینك در راه تهران هستندوتا امشب وارد تهران میشوند .

این سازمان هدفش آنست که‌هنگامی که جوانان از یك کشور به کشور دیگری مسافرت میکنند در آن‌کشور محلی برای پذیرائی از آنها آماده‌شود و جوانان بتوانند با خرج مختصری از وسائل و لوازم زندگی آن محل استفاده کنند .

این سازمان در اغلب ممالك دنیا شعبه دارد و امور آن توسط خود جوانان اداره میشود .

دبیر کل سازمان اینك در آلمان‌اقامت دارد .

درممالك آسیائی بجز ایران و ترکیه و چند کشور دیگر بقیه‌ممالك عضو این‌سازمان هستند .

درباره این سازمان و پذیرائی از جوانانی که به ایران آمده‌اند امروز خبرنگار ما باآقای دکتر بنائی‌دبیر کل شورایعالی‌پیشاهنگی‌ایران‌تماس گرفت.

آقای دکتر بنائی اظهار داشت : در کشور ما هنوز این مجمع تشکیل نشده است اماسازمان پیشاهنگی‌ایران عمل این سازمان را بعهده گرفته بود و ما در نظر داریم برای پذیرائی از جوانان کشور های دیگر که بایران می‌آیند شش ساختمان در تهران بسازیم و ساختمانهای دیگری نیز در شهرستانها ساخته‌خواهدشد درتهران تاکنون دو ساختمان برای این منظور در نزدیکی راه آهن ساخته شده‌است که پنج نفر از جوانانی که دیروزوارد تهران شدند در یکی از آن ساختمان ها اقامت دارند ، نمایندگان سازمان «یوس‌هاستل» در ایران و ترکیه‌برای ایجاد شعبه سازمان مذاکره خواهند کرد و با آقای نخست‌وزیر نیز ملاقاتی خواهند داشت .

این جوانان همچنین با آقایان‌علا، وزیر دربار شاهنشاهی ، درخشش وزیر فرهنك، معینیان معاون‌نخست‌وزیر ملاقات خواهند داشت و یك برنامه تلویزیونی برای آنها در تهران‌ترتیب داده خواهد شد .

مجمع عالی بنگاه داروئی تشکیل میشود

امروز آقای دکتر دادمرز مدیر عامل بنگاه کل داروئی کشور به‌خبرنگارما اظهارداشت روز چهارشنبه آینده مجمع عالی بنگاه‌داروئی مرکب از آقایان وزیردارائی - وزیرکار -وزیر بهداری برای رسیدگی بوضع بنگاه تشکیل خواهدشد . در این جلسه خط مشی آینده وبودجه سال ۱۳۴۰ بنگاه به‌تصویب خواهدرسید همچنین گزارش امورسال گذشته نیز بمجمع‌عالی تقدیم‌خواهدشد .

دوشعبه جدید دادگاه دیوان‌کیفر

امروز خبرنگار ماکسب اطلاع کرد که مطالعات آقای نورالدین الموتی وزیردادگستری درباره‌توسعه و ازدیاد شعب دیوان کیفر خاتمه یافت . وزیردادگستری باتوجه به اهمیت و ازدیاد پرونده‌های جدید دیوان کیفر تصمیم گرفت بجای یك شعبه دوشعبه بدادگاههای‌دیوان کیفر اضافه کند .

امروز آقای الموتی وزیردادگستری بخبرنگارماگفت . چون باافتتاح‌یك شعبه جدید ازنظرتسریع‌دررسیدگی کاملا رفع احتیاج در رسیدگی به پرونده‌ها نمیشد تصمیم گرفته شد بجای یك شعبه دوشعبه جدید در دیوان کیفر تشکیل گردد.

گزارش خبرنگارما حاکی‌است که طبق اطلاع حاصله آقایان دکتر فرج‌اله‌ناصری و ناصر نوربخش‌جهت ریاست دوشعبه جدید دادگاه‌دیوان کیفر در نظر گرفته شده‌اند .

شب‌نشینی فارغ التحصیلان دانشگاههای بیروت

از دبیرخانه انجمن فارغ‌التحصیلان دانشگاههای بیروت اطلاع میدهند روز یکشنبه ۱۲شهریورماه (فردا) ازساعت ۸ بعد از ظهر یك مجلس شب نشینی برای اعضای انجمن در باشگاه آب تهران ترتیب داده شده است در این مجلس اقداماتیکه تاکنون از طرف هیئت مدیره بعمل آمده‌است باطلاع انجمن خواهد رسید .

جوانی که به عیاشی معتاد شده بود دست بانتحار زد

محمود یك بار برای ترك عادت خود بفرانسه رفت ولی درآنجا بعلت ندانستن زبان نزدیك بود ازگرسنگی بمیرد!

جوان ثروتمندی که از عیاشی خسته شده بود بعلت بی‌ارادگی نمی‌توانست دست از این اخلاق‌خود بردارد تصمیم بانتحار گرفت!

یك ساعت بعداز نیمه شب گذشته مامورین گشت ژاندارمری در زیر درختی دروصف‌نار صدای ناله‌مردی را شنیدند. آنها نزدیك شدند و زیردرخت مردجوانی راکه‌لباسهایش را درآورده بود ودرحال‌نیمه‌بیهوشی بود دیدند و اورا به‌بیمارستان‌منتقل کردند. در بیمارستان معلوم شد که‌اوخودرامسموم کرده‌است. این جوان که‌محمود نام دارد تاصبح امروزمعالجه‌شدوبه‌ژاندارمری‌تحویل گردید.

عیاشی بجای تحصیل

او دربازجوئی علت این اقدام‌خود را شرح‌داد و گفت: من مرد سست عنصری هستم و چون اراده ندارم و نمیتوانم تصمیم بگیرم سرنوشتم بدست هوی وهوس افتاده و بیچاره شده‌ام.

محمود سپس اضافه کرد: من پسر یك تاجر از اهالی فارس‌هستم. وقتی که تحصیلات متوسطه را در شیراز تمام کردم و بتهران آمدم پدرم موقع آمدنم به‌تهران بیست هزار تومان پول بمن داد و هر ماه نیز هزار تومان برایم میفرستاد تا در دانشگاه تحصیل کنم. پول‌هنگفت پدرم سبب شد که من در تهران بجای تحصیل دنبال عیاشی بروم. کارمن عصرها این بود که‌درحاشیه خیابانهای شلوغ تهران بدنبال زن و دخترمردم بیفتم و پول باد آورده پدرم را خرجشان کنم و شبها تا بامداد درکاباره ها و میخانه ها بسر ببرم و صبح تاظهر در خانه بخوابم چهارسال باین ترتیب من زندگی کردم و هرچه سعی نمودم دست از کارم بردارم نشد.

عزیمت به‌خارجه

بالاخره تصمیم گرفتم بخارج‌بروم شایداین عادت را ترك کنم تصمیم را عملی کردم و بفرانسه رفتم چون زبان بلد نبودم‌نزدیك‌بودازگرسنگی بمیرم ناچار بسرعت بتهران برگشتم ودوباره همان کارهارا از سرگرفتم از طرفی چون فرزند ارشد پدرم هستم. او باوجود همه بدیهای من مقرری مراقطع نکرده است. برادران کوچکتر از خودم اکنون مهندس و لیسانس شده‌اند ولی من هنوز سرگردان هستم.

معتاد به‌بیماری

محمود میگفت: سال اولی که بتهران آمده بودم برای پدرم‌نوشتم که در دانشگاه قبول شده‌ام. من در آنجا بادانشجوئی قرار گذاشته بودم و پدرم یکسال تمام برایم به آدرس دانشگاه نامه مینوشت واین دانشجو نامه را برایم می‌آورد وپدرم به‌تصور اینکه من دانشجوی‌دانشگاه هستم برایم پول بیشتری میفرستاد ووقتی هم که فهمید کلاه سرش گذاشته‌ام چیزی بمن نگفت.

اما من از این‌همه گذشت پدرم، در خود احساس حقارت میکنم و میدانم که دیگر وجود مفیدی نیستم چون به‌قدم زدن در خیابان‌ها و متلك گفتن به‌زنها و نشستن در میخانه‌ها معتاد شده‌ام باوجود اینکه میدانم کار خوبی انجام نمیدهم نمیتوانم این عملیات ترك کنم. چون وجودم نه‌برای خانواده‌ام و نه‌برای اجتماع مفید نیست و ازروی پدرم هم خجالت میکشیدم تصمیم به‌انتحار گرفتم و دریك میخانه‌سم را باشراب مخلوط کردم وخوردم و بایك تاکسی به‌وصف‌نار آمدم و دیگر چیزی نفهمیدم تادربیمارستان بهوش آمدم. چون محمود مرتکب جرمی نشده بود آزاد شد.

چاقو کشید و ۱۰۰ ضربه به‌شلاق خورد!

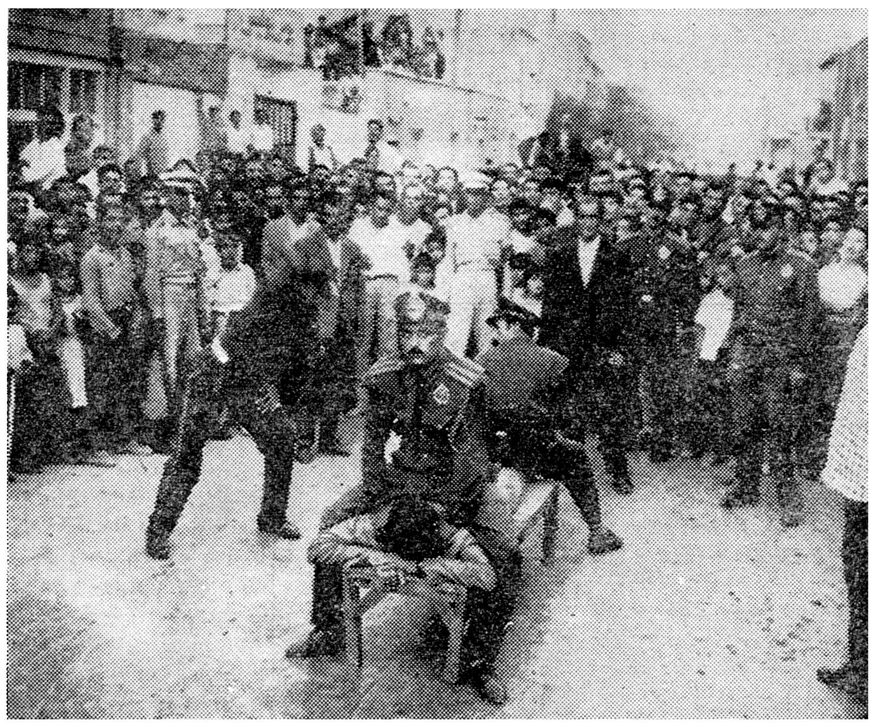

محکوم باسکوت ضربات شلاق را تحمل‌کرد

عصر روز پنجشنبه و عصر دیروز مرد سی ساله ای را که ٤ ماه پیش د رخیابان استخر مرد دیگری را با چاقو زخمی کرده بود بحکم دادگاه شلاق زدند.

روز چهارشنبه گذشته از طرف دادگستری بکلانتری ۲۰ تهران اطلاع داده‌شد که عظیم فرزند قهرمان خوار بار فروش ٤ ماه پیش در خیابان استخر بخش ۲۰ گاوداری را چاقو زده و به ٤ ماه حبس و یکصد ضربه شلاق محکوم شده است چون دوره محکومیت زندانش تمام شده او را طی مراسم قانونی در محل زدوخورد شلاق بزنند.

کلانتری ۲۰ برای اینکار عصرروز پنجشنبه و عصر دیروز را انتخاب کرد و قرار شد به عظیم در خیابان سراب شلاق زده شود.

از ساعت۳بعداز ظهر روزپنجشنبه مامورین کلانتری چهار راهی را که برای اینکار در نظر گرفته شده بود آماده کردند. در گوشه چهار راه تخت چوبی کوتاهی گذاشته بودند. مردم از ساعت ۳ بعد از ظهر دسته دسته برای تماشا بمحل میآمدند بطوریکه تا ساعت هفت بعد از ظهر انبوه جمعیت به چند هزار نفر رسید.

در این ساعت محکوم در میان یك دسته پاسبان بمحل‌اجرای حکم‌آورده شد. پاسبانها با بلند گو مردم را ساکت کرده و سپس رای دادگاه دایر بمحکومیت عظیم خوانده شد.

پزشك‌قانونی او را معاینه کرد و سپس عظیم روی تخت خوابید و ۵۰ ضربه شلاق باو زده شد. عظیم در مدت شلاق خوردن ابدا حرفی‌نزد و اعتراضی نکرد. او عصر دیروز نیز به همان محل آورده شد و شلاق خورد.

اهالی محل میگفتند او سر اختلاف مالی که با گاودار داشت او را چاقو زد امامحکوم‌شخصا ابدا حرف نمیزد.

عظیم پس از اینکه عصر دیروز پنجاه ضربه شلاق خورد آزاد شد و دنبال کسب و کار خود رفت.

بی‌اعتنائی بمقررات و

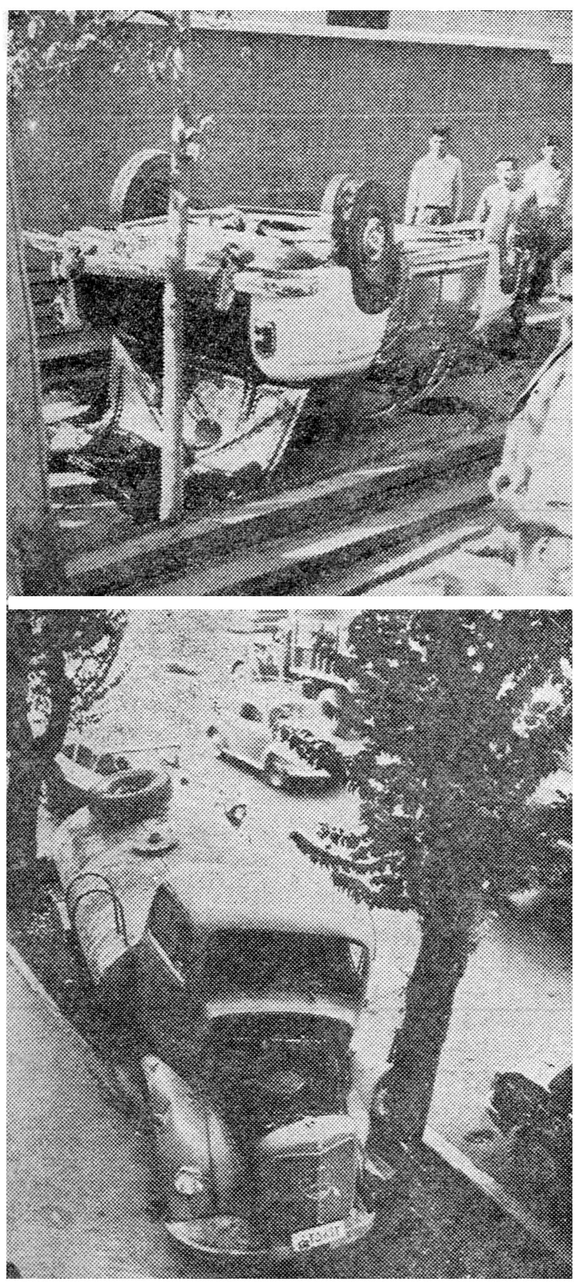

بریژیت باردو درسر پل تجریش!

دیشب جمعیت کثیری که‌سرپل تجریش جمع شده بودند ناگهان بطرف وسط میدان راه افتادند

درمیان جارو جنجال مردم کلمه بریژیت باردو دهن بدهن میگشت‌و هرکه‌اسم این هنرپیشه را میشنید برای دیدن او بطرف وسط میدان که گفته میشد بریژیت باردو آنجا است براه می‌افتاد. طولی نکشید‌که راه بند آمد اتومبیلها از حرکت‌باز ماندند و همه سر میکشیدند تا بریژیت باردو را ببینند.

ازدحام جمعیت و قطع عبورومرور درسرپل سبب شد که دو نفرافسر پلیس باتفاق ده نفر از مامورین مداخله کنند وبا هزار زحمت دختر خانمی را باگیسوان بلند بلوطی و شلوار خشتی سیاه و سفید از میان سیل جمعیت نجات دهند.

این دختر خانم که مردم فکرمی کردند بریژیت باردو است خودرا بشکل بریژیت باردو آرایش کرده بودتحت حمایت پلیس سوار اتومبیل پدرش شد و این اتومبیل درمیان هوو جنجال و صوت مردم سرپل را ترك گفت!

۲ نفر محکوم وتبرئه شدند

ساعت هفت بعد از ظهر روز پنجشنبه شعبه اول دادگاه عالی جنائی رای خودرا در مورد ۹ نفر از متهمین قریه حسین‌آباد «راك» صادر کرد بموجب‌رای دادگاه دونفر از متهمین بنام احمد و اسدالله حسین آبادی هر کدام بشش‌ماه زندان محکوم شدند و بقیه متهمین تبرئه و آزاد گردیدند. این عده ضمن‌یك نزاع‌دستجمعی برسر تقسیم گردو دست مردی‌را شکسته‌بودند.

خانه را خالی کردند!

ولی درمیان راه اتومبیل آنها پنچرشد وگرفتار گردیدند

دیشب چندنفر از کارگران یك ساختمان نیمه تمام بارانده اتومبیل شماره ۳۹۱۵۲ قرار گذاشتند تا خانه‌ای را که در مجاورت عمارت نیمه تمام‌واقع است تخالی کنند.

راننده اتومبیل شرط همکاری را دریافت قیمت نیمی از اموال ذکرکرد وعمله‌ها هم قبول کردندو نیمه شب خانه‌را خالی کردندو اموال را روی اتومبیل گذاشتند وبطرف فرح زاد راه افتادند. اما اتومبیل آنها در حوالی شهرآرا بعلت سنگینی بار و سرنشینان آن ازجاده منحرف گردید وباسنك برخورد نمودو پنچر شد.

مامورین گشت ژاندارمری به اتومبیل و سرنشینان آن بدگمان‌شده وبطرف آنها آمدند ولی یکی ازعمله ها بادیدن ژاندارمها پابفرارگذاشتو بقیه نیز بدنبال اوبراه افتادند

مامورین که بادیدن آن وضع متوجه جریان شده بودند بطرفشان تیراندازی کردند عمله‌ها متوقف‌شدند ولی‌دراین گیرودار راننده اتومبیل‌فرار کرد.

صبح امروز عمله‌ها بدادسرااعزام شده‌و اموال به صاحبش مسترد گردیدو اتومبیل توقیف شد تا صاحبش پیدا شود.

بچه‌ها همبازی خودرا در چاه انداختند وفرار کردند

پسربچه‌ای که‌درچاه افتاد

دیروز بچه های خیابان رباط‌کریم همبازی ۱۱ساله خودرا بداخل‌چاهی بعمق ۶۰متر انداختند. این پسر بچه۶ساعت بعد سالم از چاه خارج گردید.

درخیابان رباط‌کریم باغی وجود دارد که در این باغ چند حلقه چاه حفر شده و بچه‌های خیابان‌روز هابرای بازی باین باغ‌می‌آیند.

دیروز پسربچه‌ای بنام پرویزبرای بازی به‌باغ رفت و چون قبلا مادرش باو پول داده بود که به‌سینما برود، پرویز به‌بچه‌ها گفت: من پول دارم و میخواهم به‌سینما بردم و باشما بازی نمیکنم.

بچه‌ها که خودشان پول نداشتند به‌سینما بروند به‌پرویز حسادت کردند و دستجمعی اورا بداخل‌چاه انداختند و فرار کردند.

پرویز ٦ ساعت در چاه بودتااینکه در آن ساعت یکی از کارگران‌باغ به‌سرچاه آمد و صدائی شنیدوسایر کارگران را مطلع ساخت آنها با کمك مردم طنابی بچاه انداخته‌پرویز را بالاکشیدند.

پرویز دراین حادثه سالم مانده‌و فقط مختصر صدمه باووارده شده است.

چند حادثه

***دیروز کودك سه ساله‌ای بنام ادموند زاخور ساکن محمودیه هنگام بازی در کنار حوض در آب افتادو خفه‌شد**

*** پریشب حسین قربتی که از نزدیك پمپ بنزین جاده کرج‌میگذشت‌ناگهان‌دوچرخه سواری با وی تصادف نمود و اورا مجروح‌نمودبالاخره‌بر اثر وساطت عده‌ای از عابرین آنها بایکدیگر آشتی کردند و حسین قربتی بخانه خود رفت و لحظه‌ای بعد در اثر جراحات وارده‌جان‌سپرداکنون مامورین در تعقیب دوچرخه سوارمی باشند.**

*** دیروز مرد مجهول ـ الهویه‌ای که سوار درشکه شده بود واز خیابان سلیمانیه میگذشت ناگهان از روی صندلی بکف درشکه افتاد و مرد.**

*** اکبر ملایدالهی فرزند حسین ٤۰ ساله براثرتصادف باکامیون کمپرسی شماره ۱۵۸۲۱ درمیدان راه آهن مجروح شد و در بیمارستان درگذشت.**

بازپرس طی نامه‌ای بشهرداری نوشت

مسئولین مرك این کودك را معرفی کنید

امروز خبرنگارما کسب اطلاع کرد که پرونده‌شکایت آقای کاراپت نشانیان درباره برق گرفتگی طفل خردسالش بدادسرای تهران‌درشعبه ٤ دادسرا مورد رسیدگی قرار گرفت.

از طرف آقای یوسف‌زاده‌بازپرس شعبه ٤ باتوجه باعلام جرم رسیده درباره تسامح مامورین مربوطه و برق گرفتگی طفل خردسال‌در میدان ۲٤اسفند شرحی بشهرداری تهران نوشته تامسئولین امر را جهت ادای توضیح و اقدام قانونی ببازپرسی معرفی نمایند.

پیش‌بینی وضع هوا

هوای تهران خنکتر میشود

وضع هوای ایران تا ظهر فردا طبق گزارش‌اداره پیش‌بینی کل هواشناسی بدین قرار است:

هوای تهران صاف گاهی همراه با لکه های ابر و باد نسبتا شدید وکمی خنکتر ازروز گذشته پیش‌بینی میشود.

هوای سواحل دریای مازندران ابری، همراه با بارندگی های محلی خواهد بود، نواحی آذربایجان، شهرستان های شمالی و جنوبی ایران‌دربعداز ظهر امروز همراه با باد نسبتاشدید و غبارآلود، هوای سایر نقاط ایران‌صاف پیش بینی میشود.

ضمنا هوای شهرستان های شمالی و شمال غربی و مرکزی خنکتر ازروز گذشته خواهد شد.

۰ اکثر درجه‌حرارت هوای‌شهر تهران درروزگذشته ۳٦ونیم درجه‌وحداقل آن۲۱درجه‌سانتیگراد بالای صفر بوده‌است.

گرمترین نقاطی که دارای ایستگاه هواشناسی می‌باشند در ۲٤ ساعت گذشته‌شهرستان‌دزفول باحداکثر ٤٦درجه وخنکترین نقاط شهرکرد باحداقل ۱۰درجه سانتیگراد بالای صفر بوده‌است.

حداکثر میزان بارندگی از بندر پهلوی ٦٦ میلیمتر باران گزارش داده شده است.

حادثه

ظرف ٤۸ساعت گذشته۳ اتومبیل در نتیجه سرعت و عدم‌رعایت‌مقررات رانندگی وارد پیاده‌رو خیابان ها شدند.

بعداز ظهر دیروز تاکسی شماره ٤۹۷۰هنگام عبور از خیابان هدایت به‌پیاده رومنحرف شد و پس ازدرهم شکستن باجه بلیط فروشی متوقف گردید.

*همچنین تانکر نفت‌کش شماره ۲۵۸۹۳ درخیابان تخت جمشیدوارد پیاده‌روشد و درختان کنار خیابان‌را درهم شکست. درخیابان‌تخت‌جمشید حادثه دیگر هم روی داد. تاکسی شماره ۱۹۷۰هنگام عبور از خیابان تخت جمشید درمقابل‌سفارت آمریکا برای احتراز از تصادف باتاکسی شماره٤۰۱۵ به‌پیاده‌رو منحرف شد و واژگون گردید.

*صبح امروز در خیابان‌شمیران نیزیك اتومبیل تاکسی که‌بسرعت عبور میکرد به پیاده‌رو منحرف‌شد وپس‌از شکستن درختی متوقف گردید دراین حادثه برانندهٔ‌تاکسی مختصر صدمه‌ای وارد شدواتومبیل نیز درهم‌شکست.

۳۰۳۵٦۹

تلفن سرویس حوادث

درهمین هفته

تراس سالن نیاگارا ـ رکس ـ رویال

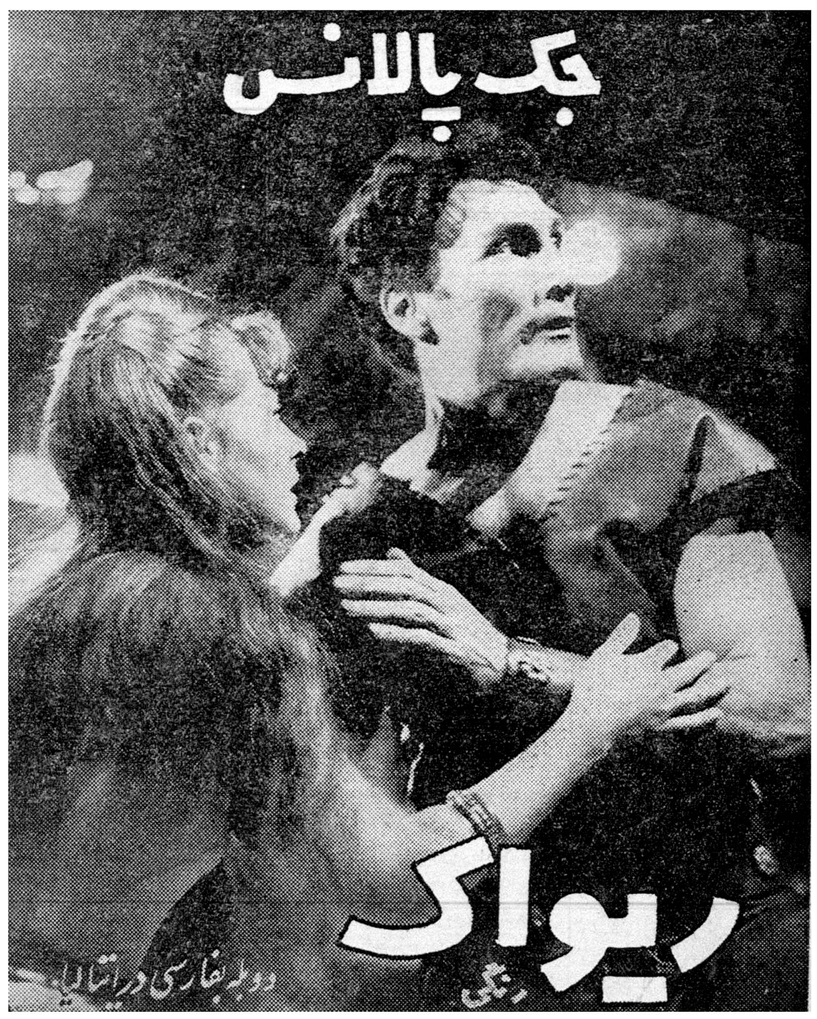

صبح امروز

مسابقات ورودی دانشکده‌علوم آغازشد

۶۰۹۰ داوطلب درکنکور این دانشکده ثبت‌نام کرده‌اند

از ساعت هشت صبح امروزمسابقه ورودی دانشکده علوم ، در رشته‌ریاضی آغاز گردید .

آقای دکتر فرشاد رئیس دانشکده علوم بخبرنگار ما گفت : ۶۰۹۰ نفر بترتیب در رشته های فیزیك ۱۵۹۶ نفر سزمین شناسی ۱۲۲۰ نفر شیمی ۱۲۱۲ نفر زیست شناسی ۱۱۲۹ نفرو ریاضی ۹۳۳ نفر ثبت نام کرده‌اند.

شرکت کنندگان‌هر رشته‌جداگانه امتحان خواهند داد .

فردا داوطلبان رشته فیزیك دوشنبه داوطلبان رشته شیمی سه‌شنبه شرکت کنندگان رشته زیست‌شناسی و روز چهارشنبه که آخرین روز امتحانات می‌باشد .

داوطلبان رشته زمین شناسی امتحان خواهند داد .

رئیس دانشکده گفت : هنوزتعداد قطعی دانشجویانی که می‌پذیریم‌تعیین نشده است ولی سعی خواهیم کرد تا آنجائی که کلاسها و آزمایشگاه ها گنجایش داشته‌باشند دانشجوبپذیریم.

در مورد سئوالات دکتر فرشادگفت: هنوز کلیه آقایان استادان با نحوه امتحان بطریقه «تست» موافق نیستند و بهمین جهت مسابقات ورودی‌دانشکده در بعضی رشته ها بصورت نیمه تستی انجام خواهد شد .

سئوالات بهمان درجه سال گذشته تعیین شده است و نتیجه امتحانات قبل از آغاز سال تحصیلی اعلام خواهد شد .

بارندگی درورامسر

خبرنگار مادر رامسر تلفنی گزارش داد ازساعت ۶صبح دیروز بارندگی شدیدی در رامسر شروع شده است وریزش باران هنوز هم ادامه دارد این بارندگی موجب خشنودی کشاورزان‌وباغداران رامسر و قراء تابعه شده است .

عده‌ای ازمقامات‌قضائی خراسان بر کنارشدند

بدنبال اعزام هیئت های بازرسی‌به شهرستانها برای رسیدگی بوضع دادگستری ها، هیئت بازرسی مامور درخراسان بخدمت عده‌ای از مقامات قضائی خراسان خاتمه داد.

مقامات وزارت دادگستری اسامی این اشخاص رابشرح زیر در اختیار خبرنگار ما گذاشتند.

ابوالقاسم قائم‌مقامی‌دادستان بیرجند منتظر خدمت

شریف زاده دادستان بجنورد منتظر خدمت

ناصر سماعی مدیر دفتر دادگاه بخش سبزوار منتظر خدمت

علیمحمد سجادی کارمند دفتر دادگستری سبزوار ازکاربی کنار شد

عقلی اصغر امیری ثانی معاون‌اداری دادگستری سبزوار منتظر خدمت

هاشم قوام‌زاده تقریر نویس اداری دادگستری سبزوار از کاربی کنارشد

محمد جواد بلوری کارمند دفتر دادگستری قوچان ازکار برکنار شد

محمد علی خانه چین مامور ابلاغ دادگستری قوچان از کاربرکنار شد

علی روشنی از پست مدیریت دفتر سرپرستی دادسرای قوچان از کار برکنار شد .

علی شریفیان معاون اداری‌دادسرای نیشابور منتظر خدمت

محمد علی موفقی کارمند دفتر دادگستری نیشابور منتظر خدمت

علی‌وکیلی کارمند دفتر دادگستری نیشابور منتظر خدمت

علی صدر آبادی کارمند دادگستری نیشابور از کار برکنارشد

محمد علوی مدیر دفتر دادسرای نیشابور از پست مدیر دفتری ازکلو برکنار شد

حسین شاهسون مدیر دفتر دادگاه بخش درگز از پست خود برکنار شد

احمد علی حقیقی کارمند دفتر دادسرای بجنورد منتظر خدمت و تحت تعقیب کیفری درآمد

علیمحمد سلطان خواه مدیر دفتر دادسرای بجنورد منتظر خدمت

حسن فخارزاده مدیر دفتردادگستری بجنورد از پست‌خود برکنار شد .

رضا حسن آبادی مامور احضار و اجرای دادگستری‌بجنورد از کاربرکنار تشویق

از آقایان جمال سعادت قدس نیا ومحمد حیدریان رئیس دادگستری ودادستان نیشابور و آقای عباسعلی صالحی رئیس دادگاه بخش گناباد تقدیر بعمل آمد .

وآقای مسعود صالحی تقریر نویس دادگاه بخش درگز بمدیریت دفتر دادگاه بخش درگز برگزیده شد .

توقف کامیونها درخرمشهر

از اتحادیه کامیونداران اطلاع دادند که کامیونهای سنگین در خرمشهر متوقف شده و رانندگان و کمك رانندگان دربندرسرگردان شده‌اند این کامیونها بعلت وضع مقررات جدید گمرك متوقف شده‌و اگر وضع‌ازهمین‌قرارباشدامورحمل و نقل متوقف خواهد شد .

صاحبان‌سهام عمده‌شهرآراءحضارشدند

امروز خبرنگارما کتبا اطلاع کرد که بازپرس شعبه۲۸ظرف۲۴ساعت آینده باردیگر ازآقای دریانی تحقیق خواهد کرد .

گزارش خبرنگار ما حاکی است که از طرف آقای دکتر خاور عده‌ای‌از صاحبان‌سهام که‌خودرا صاحب‌نودونه درصد ازسهام شهرآرامیدانند بعنوان‌مطلع بیازپرسی احضار شده‌اند تا از آنان تحقیقاتی بعمل‌آید .

اجرای دادسرا توسعه میيابد

امروز کسب اطلاع شد که به پیشنهاد دادستان تهران و موافقت‌وزیر دادگستری بمنظور جلوگیری از تراکم امور در اجرای احکام دادسرا ، دایره اجرا توسعه می‌یابد .

پیشنهاد دادستان تهران با توجه بازدیاد احکام قطی بلااجرا در دادسرای تهران صورت گرفته است .

در سازمان جدید اجرای احکام که دادستان تهران پیشنهاد کرده‌برتعداد دادیاران و مامورین‌اداری‌اجرای‌احکام افزوده میگردد که احکام‌قطعی صادره از محاکم در مدت کوتاهی بمرحله اجرادرآید .

بارندگی شدید دررشت وبندرپهلوی

گزارش آخروقت امروز خبرنگارما در رشت حاکیست از صبح دیروز بارندگی شدیدی در رشت شروع شد و ظرف اندك مدتی در خیابان‌های شهر سیلاب براه افتاد و عبور و مرور قطع گردید امروزنیز ریزش‌باران در رشت و قراء تابعه ادامه دارد و براثر این بارندگی کار چترفروشان و تاکسیهای این شهرستان رونق گرفته‌است .

در بندر پهلوی نیز بارندگی روییداده و ریزش باران بطور متناوب ادامه دارد .

درتقسیمات استان مرکزی تجدیدنظر میشود

امروز آقای معینی فرماندار تهران گفت برای تجدید نظر در سازمان تقسیمات استان مرکزی هفته آینده کمیسیونی باشرکت‌روسای ادارات مختلف استان تهران درفرمانداری تهران تشکیل خواهدشد.

درحال حاضر استان مرکزی (تهران)دارای ۱۳ شهرستان و ۴۰بخش می‌باشد در صورتیکه لازم باشد کمیسیون در مورد بخش‌های تابع‌شهرستانهای استان مرکزی نیز تجدیدنظر خواهدکرد .

ادعای واهی دولت شوروی

بقیه‌از صفحه ششم

دد اینجاست که سیاستمداران وتبلیغاتچیهای این کشور چراراه مستقیم‌را رها کرده واز اصول انسانیت خارج شده‌اند .

درست است که ما با دولت شوروی از لحاظ سیاست ومرام‌روش‌مشترك ویکسان نداریم ،درست است که دولت ایران برای حفظ استقلال‌خود در پیمانهائی وارد است که‌از آن جمله پیمان سنتو است .

ولی شرکت دولت ایران در این پیمانهااز این جهت بوده استکه در صورت وقوع جنك‌بار دیگر خاك وطن ما بعنوان‌ادعا های واهی‌همسایه شمالی مورد تاخت و تازسربازان ارتش سرخ قرار نگیرد .مادر گذشته ازبیطرفی طرفی نسته‌ایم‌و بارهابااینکه بیطرف بوده‌ایم مورد هجوم نیروهای همسایه شمالی خود قرار گرفته‌ایم .دولت‌های روسیه‌در یکصد و پنجاه سال گذشته برای اجرای وصیت پطر کبیر هر وقت توانسته و یا خواسته اند درکشورما تخم نفاق و کینه پاشیده واز آن بهره برداری کرده‌اند .

ولی ملت ایران در حال حاضر دوست و دشمن خود را خوب می شناسد و خوب درك میکند که‌این صداها برای چه واز کجا بلند می شود .ما بار دیگر خاطر نشان می کنیم که ملت و دولت ایران با همسایه شمالی خود هیچگونه کینه ودشمنی ندارند و منتها چیزی که دولت ایران را وادار بشرکت در بعضی از پیمانهای منطقه‌ای میکند حفظ استقلال ایران است که‌بیست میلیون ایرانی خواهان آن هستند. وگرنه این گونه تهمت ها وافترا های سیاسی در مردم ایران ذره‌ای اثر سوء نخواهد کرد و موثر واقع نخواهد شد .

وزیر کشاورزی درشمال اظهارداشت:

عده‌ای زمینهای طوالش را بنام مرتع بثبت‌رسانیده‌اند

رئیس اداره خالصه رشت بدستور وزیر کشاورزی برکنارشد

خبرنگار ما در رشت گزارش میدهد پریروز آقای‌دکتر ارسنجانی وزیر کشاورزی پس از رسیدگی بامور خالصه و جنگل مناطق‌طوالش و بندر پهلوی‌برشت وارد شد . در جلسهٔ معارفه‌ای که باحضور روسای ادارات کشاورزی استان گیلان در محل ادارهٔ ترویج تشکیل گردید آقای وزیر کشاورزی طی نطقی اظهار داشت : وزارت کشاورزی در مدت ۳۵ سال گذشته هدف‌وبرنامهٔ مشخصی نداشته و تشکیلات‌فعلی وزارت کشاورزی بیشتر جنبهٔ‌اداری و کاغذ بازی دارد آقای وزیر کشاورزی افزود باید در گیلان‌یك آزمایشگاه مجهز و مدرن خاك شناسی‌تاسیس گرددودربارهٔ‌دامپروری و افزایش مصرف کود شیمیائی و فعالیت های ترویج خانه داری نیز اقداماتی بعمل آمده است ولی باید برای توسعهٔ این اقدامات بیش از پیش کوشید.خبرنگار مادرگزارش خودافاضه‌میکندآقای‌وزیرکشاورزی رئیس خالصجات شهرستان رشت‌را باتهام قصور در انجام وظیفه وغفلت و سهل انگاری تلگرافی از کاربر کنار کرد . در این باره آقای‌دکتر ارسنجانی اظهار داشت :نظر این بود که زمین های خالصه بین کارمندان دولت تقسیم گردد نه اینکه عده‌ای از روسای ادارات از آن استفاده کنند و بهمین جهت بایستی آقای رئیس خالصه محاکمه شود زیرا اگر هم در این کارسوء استفاده نکرده باشد سهل‌انگاری او محرز است .

در مورد مرتعی که بنام ادارهٔ کشاورزی در بندر پهلوی خریداری و سند مالکیت آن نیز صادر شده است آقای وزیر کشاورزی گفت: چرا باید دولت را از یکنفر که‌در بندر پهلوی‌محضردار است‌بترسانند و چطور قانون نمیتواند دست اورا از این مرتع کوتاه کند . آقای دکتر ارسنجانی‌افزودبرای‌رسیدگی به بعضی‌پرونده های مراتع وجنگل ناچارم چند نفر مشاور به گیلان بفرستم تا هر چه زودتر تکلیف‌آنها روشن گردد در طوالش که‌اصولا زمینی بنام مرتع وجود نداردعده‌ای زمینها رابنام‌مرتع‌به ثبت‌رسانیده‌اند و این کار ابدا اصولی و قانونی نیست و باید بکلیه این اسناد دقیقا رسیدگی بعمل آید . کارخانه چوب بری اسالم که تا دوازده‌میلیون تومان‌خرج آن خواهد شد بدترین کارخانه هاست و با اسلوب‌صحیح فنی ایجاد نگردیده است .

آقای وزیر کشاورزی ضمن‌اظهار قدردانی از نحوه کار و فعالیت مروجین خانه داری وعده داد برای پرداخت حقوق‌معوقه۶نفر ازمروجین اقدام کنند

باتخریب یك بنای قدیمی در خیابان فردوسی

ساختمان اولین

پارکینك تهران آغاز شد

در شماره گذشته نوشتیم که‌طبق تصمیمات شورای ایمنی شهر تهران قرار است در خیابانهای مرکزی‌شهر بمنظور جلوگیری از توقف اتومبیل ها پارکینگ هائی ساخته شود .

اکنون با دو طرفه شدن خیابانهای سعدی وفردوسی و اسلامبول اتومبیل ها دیگر نمیتوانند در اطراف این خیابانها توقف‌کنند و برای جلوگیری از این امر که طبعا موجب ناراحتی صاحبان اتومبیل ها است شورای ایمنی شهر تهران نقاطی رادرخیابان های پر رفت و آمد برای ساختمان پارکینگ اختصاص داده و ضمن‌جلب موافقت مالکین آن اراضی مقدمات احداث ساختمان پارکینگ در آن اراضی شروع شده است . امروز خبرنگار ما اطلاع یافت که در خیابان فردوسی قطعه زمینی را که مدتها بصورت خرابه باقیمانده بود جهت احداث پارکینگ خراب کرده و در نظر دارند اولین ساختمان پارکینگ تهران را در این محل بنا نمایند ، این محل در کوچه فروشگاه فردوسی واقع بوده و بیش از ششصد متر مربع مساحت دارد .

مقامات شهرداری اعلام کردند که‌مالکین بمیل خود در صدد ساختمان پارکینك برآمده‌اند و کارگران و مغازه داران گفتند که مالك این قطعه زمین آن را برای ساختمان پارکینك اختصاص داده است قرار است در چند نقطه دیگر تهران نیز از این قبیل ساختمانها ساخته شود که گویا مالکین‌اراضی درخیابانهای‌نادری‌سعدی ناصرخسرو وسایر نقاط تهران در صدد ترسیم نقشه‌و تهیه مقدمات برآمده‌اند

برنامه امشب

تلویزیون ایران

ساعت۶ر۰۰ آهنگهای غربی‌رادیوئی
ساعت۶ر۳۰ فیلم لاسی
ساعت۷ر۰۰ برنامه‌تاریخ
ساعت۷ر۱۵ فیلم
ساعت۷ر۳۰ موسیقی شاد توسط اوجینیو
ساعت۸ر۰۰ ارکستر هنرهای‌زیبا
ساعت۸ر۳۰ اخبار
ساعت۸ر۴۵ برنامه(س.آ.)س.
ساعت۹ر۰۰ فیلم‌سینمائی(بسوی کالیفرنیا دوبله بفارسی)
ساعت۱۱ر۰۰ پایان برنامه

ورود

* آقای دکتر محمد حسن مرشد مدیرکل بهداشت از بیروت
* آقای دکتر عباس ملکی از پاریس
* آقای دکتر هوشنك معیر از وین
* آقای‌مهندس منوچهرعلی‌آبادی معاون بنگاه کود شیمیائی از پاریس

خروج

*آقای دکترعباس اکرامی‌مدیر کل وزارت فرهنك باروپا
* آقای دکتر رضا فلاح عضو هیئ ت‌مدیره شرکت ملی نفت‌باروپا
* آقای دکتر ابوالقاسم نفیسی به اروپا
*آقای دکتر نصرت‌الله عاملی استاد دانشگاه‌به بیروت
* آقای دکتر محمد قریب استاد دانشگاه‌به اروپا

طبق آئین نامه جدیدی‌که درشهرداری تنظیم شده

۴۰۰ کشتار کننده تهران

به ۱۵۰ نفر تقلیل میيابند

* سلاخها حقوق بگیردولت میشوند
* برای ورود بکشتارگاه کارت صادر میشود
* بقصابهای بدون سرمایه اجازه کشتار داده‌نمیشود

امروز خبرنگار ما اطلاع دادکه اقداماتی برای اصلاح آئین‌نامه فروش گوشت بعمل آمده وآنرا برای تائید وزارت کشورفرستاده‌اند متن آئین‌نامه تابحال منتشر نشده ولی برخی نکات آن باین شرح است :

بموجب مقررات جدید آئین‌نامه پول‌احشام باید درظرف یك هفته پرداخت گردد زیرا طبق تشخیص مامورین توقف بدون علت‌چوبدار بمنظور وصول پول خود از قصاب یکی از علل‌گرانی وکمیابی‌گوشت تهران بود واین اشکال بوسیله آئین‌نامه جدید مرتفع میشود.

دکاکین قصابی

بموجب آئین‌نامه جدید تعداد دکاکین قصابی محدود میشود و بدین‌وسیله مامورین در نظردارند باافزایش میزان فروش دکان ها دخل‌وخرج آنهارا متعادل کرده واز اجحاف احتمالی جلوگیری نمایند.

مسئولیت

دریکی از مواد آئین‌نامه مسئولیت امور دکانهای قصابی بعهده کشتار کننده‌هامحول شده و مامورین در مقابل هرنوع گرانفروشی فقط کشتار کننده را مسئول میشناسند وچون بااین ترتیب در صورت گرانفروشی بخدمت فروشنده ویا دکاندار که اجیر کشتار کننده‌است خاتمه داده میشد و مامورین اظهار نظرمیکنند که بهبود محسوسی در امرگوشت حاصل گردد.

کشتارکننده

بموجب آئین‌نامه جدید تعداد کشتارکنندگان تهران باید محدود شود طبق نظری که داده‌شده فقط بیکصدوپنجاه نفر از کشتار - کنندگان صلاحیت داراجازه کشتار داده می‌شود.

اکنون تعداد کشتار کنندگان چهارصد نفراست وبطوریکه گفته شد این‌تعداد کاسته خواهد شد.

کارت مخصوص

طبق طرح جدیدی قرار است به کلیه افرادی که در امر گوشت دخالت داشته و بکشتارگاه میروند کارت مخصوصی داده شود و به آنهائیکه فاقد کارت هستنداجازه ورود بکشتارگاه داده نخواهد شد.

سلاخ‌ها

طبق آئین‌نامه جدید مقرراتی‌نیز برای کار سلاخها وضع شده‌ودر نظردارند ترتیبی بدهند که سلاخ ها مستقیما از دولت حقوق گرفته وتابع سازمان مخصوصی باشند.

برنامه آینده سینماهای

متروپل - هما

رداستیگر - ساریتا مونتل - بریان‌کیت

آگهی تمدید مدت نام‌نویسی موسسه علوم اداری وبازرگانی دانشکده حقوق

بدینوسیله باطلاع داوطلبان شرکت در برنامه‌های گواهینامه‌وفوق لیسانس موسسه علوم اداری وبازرگانی میرساند که نام‌نویسی برای مسابقه‌های ورودی درروزهای دوشنبه ۱۳ وچهارشنبه ۱۵ وشنبه ۱۸و یکشنبه ۱۹شهریورماه از ساعت ۷تا۱۲ ادامه خواهد داشت .

معاون موسسه علوم اداری وبازرگانی دانشکده حقوق‌وعلوم سیاسی واقتصادی - دکتر محمد سام

۳- آ_۱۸۸۷۸

تلگراف از شبستر

جناب آقای دکتر امینی نخست‌وزیر محبوب ایران

استماع خبربازداشت آقای مهدی ابراهیمی دریانی عموم اهالی ارونق وانزاب مخصوصا شبستر را متاثر و متاسف ساخته دریانی‌مظهر شاهدوستی ووطن‌پرستی وصداقت است درروزهای قحطی باارسال‌صدهاتن گندم بکمك اهالی شتافته وباتاسیس مدارس و بیمارستان‌ها درمانگاهها ومساجد قنوات بفرهنك وبهداشت اهالی کمك شایانی کرده صداقت وشرافت اخلاقی نامبرده مورد تائید هرخاص‌وعام میباشد اهالی شبستر ازآن مقام معظم استدعای رسیدگی دقیق وعادلانه وآزادی نامبرده را دارند.

حاجی محمود بهرامی عبداله ایرانی حاجی علی‌اصغر مختاری‌عباسقلی روزبه اسکندری سلیم‌زاده علی ابری اسماعیل‌حسین‌زاده محمد شریف جوادزرگری حاجی علی اکبر حریری میرطاهر طیبی قاسم زرگری اسمعیل حسین‌زاده حسین کاظمی حمید تمجیدی میراسماعیل بیمان‌محمد رضازرگر چابك قاسم خبازی شمپور فتاح هاشم هاشمی نوبهاری انجمن خرسندی اختری مختاری روح‌زنده حاجی ابوطالب شکوری چرچی عبدالمناف قدکچی ستاری شکوری حقیقی مونسی نوشادی مونسی‌رفیعی رزاقی محمدعلی قره‌یازی کریمی علی میرمحمد مرتضوی خیرابی دولت خواه شفیع‌زاده جمشید رسولیان ارونقی ارامی حلمل‌دلربا معصومی یوسف محمدزاده پورعلی محمدی اقدس محمدظاهر تاراجی طالبی احمدی احمدی مودتی جابری خازن ناصرزاده تمجیدی بافنده‌صالحی ابراهیم محمدعلی زرگرزاده بهرامی علی صالحی محمدنبی‌زاده بالوده صفرعلی زهتاب عظیم زاده سلمان

تلگراف از شرفخانه

جناب آقای دکتر امینی نخست‌وزیر رونوشت جناب آقای‌وزیردادگستری

خبربازداشت آقای مهدی ابراهیمی دریانی ماساکنین بندرشرفخانه رامتاثر ومتاسف ساخته وبیادروزی انداخت که این‌بندر دچار قحطی گندم شده بود مردم‌نهایت درجه درمضیقه بودند تنهاکسی که به‌کمك ماشتافت آقای دریانی بود و همچنین احداث دبستان او خدمت بزرگی بفرزندان ما میباشدوحال مانیز وظیفه وجدانی خود میدانیم در مقابل این‌خدمات مشارالیه از نخست‌وزیر محبوب خود استدعای آزادی نامبرده راخواستارشویم .

حاجی ستار جعفرلو احمد رفیعی‌میرحسن فاتح‌ازدرستم رفیعی‌علی اکبر دانه‌افشان عباس رفیعی اسد رفیعی محمد علی محمودزاده عباسولی کلهمحمدزاده شیر گیراحمد هریسی‌عالم محل جواد رفیعی احمد محمود زاده نقی‌جهان‌بخش محمد اصغرزاده اسماعیل کشتی‌بان وسی امضای دیگر

تلگراف ازتبریز

نخست‌وزیر محبوب رونوشت وزیردادگستری

خبربازداشت مرد شاهدوست ووطن‌پرست وخیر ونیکوکار آذربایجان یعنی‌آقای مهدی ابراهیمی دریانی عموم اهالی آذربایجان خصوصااهالی قریه کشك‌را بسیار متاثر ومتاسف‌ساخته که چون آقای دریانی همیشه باخدمات گرانبهای فرهنگی وبهداشت وایجاد قنوات و مساجد دراین محال‌خدمت بزرگی بمانموده ماهم وظیفه خود را آزادی ورفع اهانت‌های وارده از ایشان‌را از نخست‌وزیر محبوب خود مینمائیم.

ازطرف سیصدنفر اهالی کشك‌عباسقلی به‌مرام اسماعیل‌سیرانی
ضیائی رضائی افشار — آ_۱۸۸۴۲

تبریکات

جناب آقای فیروزنیا

انتصاب شایسته آنجناب رابریاست فرهنك آبادان صمیمانه تبریك عرض مینمائیم . صمد سامانی - محمد صادق جعفری
آ_۱۴۰۱۵

جناب آقای درخشش وزیر محترم فرهنك

مبارزه بابیسوادی یکی از آرزوهای ملی است امید است دراین نهضت مقدس موفقیت کامل حاصل فرمایند.

رئیس انجمن همکاری خانه‌ومدرسه_دبیرستان‌امین‌الدوله‌عباس گلجان
آ_۱۳۹۹۵

تیمسار سپهبد آقاولی مدیر کل محترم‌بانك‌سپه

انتصاب شایسته جناب آقای غلامحسین آزرم که یکی از اعضای صدیق وفعال آن بانك میباشد بمعاونت بانك محترم سپه مایه کمال خوشوقتی و مسرت تجار و کسبه خیابان اسلامبول گردید علیهذا این انتصاب بجارا صمیمانه بحضور تیمسار معظم تبریك عرض مینماید.

تاروردی کاشفی .بنیسی - هادی تالانه‌زر - اصغر طارانی -بلال پیشداد - رضاقلی علی آبادی - غلامحسین سلامت - محمد رحیمی - غنی صاحب مغازه‌گیلان -محمد جعفرحاج‌زاده - یوسف کریم‌قم -قاسم کریم‌پور -سلیمان طارانی
آ_۱۳۹۸۳

جناب آقای غلامحسین آزرم

انتصاب بجای جنابعالی رابمعاونت کل بانك سپه صمیمانه تبریك عرض‌نموده موفقیت بیش‌ازاین جنابعالی را خواهانیم.

غلامحسین همایونیه - غلامعلی همایونیه
آ_۱۸۸۰۲

جناب آقای آزرم

انتصاب جنابعالی را بمعاونت بانك سپه صمیمانه تبریك عرض‌نموده سلامت و موفقیت شمارا از خداوند متعال خواستارم.

احمد امتیاز
آ_۱۸۷۹۴

تیمسار معظم ریاست محترم شهربانی کل کشور

حسن انتخاب سرهنك رضا صفاررا بریاست شهربانیهای گیلان بحضور آن تیمسار معظم وگیلانیان شاهدوست و میهن‌پرست تبریك عرض مینماید .

محمدعلی فهیم
آ_۱۳۹۷۷

سرکار سرهنك ریاست محترم شهربانیهای گیلان

انتصاب جنابعالی را صمیمانه تبریك عرض ترقیات روزافزون و موفقیت عالی دائمی سرکار راآرزومند است .

محمد علی فهیم مدیر عامل شیرپاستوریزه رشت
آ_۱۳۹۷۷

آگهی مجمع همگانی سالیانه

مجمع همگانی سالیانه اتحادیه گفتار (کارکنان شرکت سهامی تلفن ایران) طبق ماده ۷اساسنامه روز پنجشنبه ششم مهرماه ۱۳۴۰ساعت ۴بعدازظهر در مرکز تلفن دانشگاه تشکیل خواهد شد از کلیه همکاران واعضای محترم اتحادیه گفتار خواهشمند است درروز مقرره درمرکز تعیین شده حضور بهمرسانند .

دستور مجمع
۱- گزارش هیئت مدیره وقرائت بیلان
۲- انتخاب هیت مدیره وعلی‌البدل
۳- بازرسان

آ_۱۳۹۸۵ — اتحادیه گفتار

قابل توجه دارندگان محترم اتومبیلها

تعمیرگاه مجهز فورد آلمانی

«شرکت سهامی اتوپارس»

باتهیه و نصب مدرن ترین وسایل تعمیروسرویس که تحت‌نظر متخصصین خارجی اداره میشود ازاین پس انواع‌اتومبیلها را برای سرویس و تعمیرات جزئی و کلی میپذیرد.

تجهیزات مدرن و دقت مامورین و نظم اداری تعمیرگاه‌فوق درحقیقت‌اتومبیل شمارا بیمه خواهد کرد.

تعمیرگاه فوردآلمانی- خیابان شمیران- ایستگاه سید خندان

روبروی کوچه دبستان آمریکائی - تلفن ۸۶۵۴۳

اطلاعات

شنبه بیست ویکم ربیع‌الاول ۱۳۸۱ـ دوم‌سپتامبر اوت ۱۹۶۱

سال سی وششم ـ شماره ۱۰۵۹۲

امشب مهندس اردشیر زاهدی بتهران می‌آید

ساعت دوازده‌ونیم‌دقیقه امشب، آقای مهندس اردشیرزاهدی سفیر کبیر ایران در امریکا باهواپیمای لوفت‌هانزا بتهران واردمیشود. آقای مهندس امیرارجمندسرپرست‌دانشجویان‌ایرانی‌در امریکانیزهمراه ایشان است .

آقای مهندس‌اردشیرزاهدی‌چهارروز پیش بفرانکفورت رفت و هواپیمای دانشجویان را که گفته میشد اطمینانی به‌آن نیست مورد آزمایش‌قرار دادو باآن پرواز آزمایشی بعمل آورد و هنگامیکه از وضع آن اطمینان یافت باحرکت دانشجویان بوسیله هواپیمای مزبور موافقت‌کرد .

وزیرکشور بتهران بازگشت

شب جمعه تیمسار سپهبد امیر عزیزی وزیر کشور پس از بازدید از شهر های استان های شمالی و شمال غربی بتهران بازگشت و از امروز در دفتر کار خود حضوریافت و شروع بکار کرد .

مسافرت وزیر کشور متجاوز از دو هفته بطول انجامید و وی در این مسافرت از شهرستان های رشت ، بندر پهلوی ، آستارا ، مراغه ، اردبیل ، تبریز ، سنندج، مهاباد،سقز ،همدان وقزوین بازدید بعمل آورد .

سخنگوی وزارت کشور امروز درباره سفر وزیر کشور گفت در این سفر گروه‌کثیری از اهالی شهرستان های شمال کشور شکایات و عریضه های خود را تسلیم وزیرکشور نمودند که‌آقای وزیر کشور نسبت به آنهارسیدگی و اقدام لازم بعمل آورد .

وزیر کشاورزی آمریکا بایران می‌آید

واشنگتن ـ اورویل فریمن وزیر کشاورزی آمریکا پیش‌از پایان سال مسافرت طولانی خواهد نمودو امیدوار است که ازایران‌وپاکستان نیز دیدن کند.

فریمن گفت که دراین مسافرت موضوعات زیادی منجمله احتیاجات غذائی ملل آسیائی مورد مذاکره قرارخواهد گرفت

رئیس شهربانی بدانمارك رفت

تیمسارسرلشگر نصیری‌رئیس‌شهربانی‌کل‌کشور و عده‌ای‌ازمشایعین‌درفرودگاه

ساعت ۷ صبح امروز تیمسار سرلشکر نصیری رئیس شهربانی کل کشور باکسب اجازه از پیشگاه شاهنشاه برای شرکت درسی‌امین کنفرانس بین‌المللی‌پلیس‌با هواپیمای اس . آ . اس .عازم‌کشوردانمارك شد

این کنفرانس در شهر کپنهاك تشکیل میشود و مسافرت رئیس شهربانی ۱۰ روز طول میکشد .

اهالی کرج ازشرکت واحد تقاضا دارند

بین‌کرج وتهران سرویس سریع‌السیر تاسیس‌شود

خبرنگار مادر کرج می نویسد از روزیکه شرکت واحد اتوبوسرانی و حومه یك‌سرویس‌اتوبوسرانی‌در خط‌تهران ، کرج دائر کرده است .مسافرین این خط از لحاظ ایاب‌و ذهاب‌فوق‌العاده آسوده شده اند و از این‌اقدام سودمند مسئولین‌امور اظهار قدردانی می کنند تقاضای اهالی اینست‌مسئولین شرکت‌واحد اتوبوسرانی برای تامین آسایش‌بیشتر مسافرین یك‌سرویس سریع‌السیر دراین‌خط دائرگردد تامسافرین بتوانند بدون توقف‌ومعطلی درایستگاه‌های‌بین راه زودتر بمقصد برسند .

آگهی شرکت ساختمانی شهر آراء

چون‌ممکن است صحبتهای ناروائی که دراطراف شرکت سهامی ساختمانی شهرآرا ومدیرعامل صدیق آن‌آقای مهدی‌ابراهیمی دریانی منتشر شده موجبات تشویش وناراحتی افکارهم‌میهنان گرامی وصاحبان محترم‌سهام رافراهم نماید لزوما باطلاع همگی میرساند که مطابق‌دفاتر منظم‌ومرتب واوراق واسناد رسمی مالکیت از مبلغ پنجاه‌میلیون تومان سرمایه اولیه در حدود ۳۵میلیون‌تومان آن درهمان سال ۱۳۳۶ صرف خرید اراضی و ۱۵میلیون‌تومان بقیه صرف‌خرید مصالح‌ساختمانی و مخارج‌بنائی وپیش‌قسط مقاطعه‌کاران رسیده و مبلغ جمع‌آوری شده بعنوان ۲۵٪ چون تکافوی مخارج تکمیل ۱۴۰۰دستگاه ساختمان‌ننموده است‌وشرکت موفق‌نشد مساعدت بانگها و دولت‌و موسسات اقتصادی را جلب‌کند ناچار متوسل بخودآقای دریانی شد وایشان شخصا ازبازار مبلغی در حدود دویست‌میلیون‌ریال بعنوان خودش باربح‌قرض کرده‌و بدون ربح‌برای مصرف‌تکمیل ساختمانها وشهرسازی دراختیار شرکت گذاشته وفعلانیز مطابق دفاترورسمی وپلمپ‌شده شرکت جناب آقای دریانی درحدود یکصدمیلیون ریال ازشرکت سهامی ساختمانی‌شهرآرا طلب‌کار است .ضمنا خاطرنشان میسازد شرکت سهامی ساختمانی شهرآرا نه‌تنها ضرری نداشته‌بلکه بعداز اتمام پروژه های ساختمانی سود حاصله رامطابق قانون تجارت واساسنامه شرکت در اختیارصاحبان سهام خواهد گذاشت .

شرکت سهامی‌ساختمانی‌شهرآرا

سخنرانی آقای پروفسور عدل

فرداشب آقای پروفسور عدل استاد جراحی دانشکده پزشکی در بیمارستان سینا ساعت ۸ بعداز ظهرراجع‌به‌بیماریهای (فستولهای‌کولون) سخنرانی میکنند ، این جلسات هردوهفته یکبار روزهای یکشنبه در بیمارستان سینا تشکیل می‌شود و ورود برای عموم آقایان پزشکان و جراحان آزاد است .

آ_۱۸۸۵۲

وزیرصنایع ومعادن امروز گفت:

وام وکمك آلمان بایران ۹۰۰ میلیون مارك است

ثبات سیاسی ووضع روشن‌اقتصادی‌ایران‌درموفقیت‌مذاکرات تاثیر فراوان داشت

صبح امروز وزیر صنایع ومعادن اطلاعاتی ازمذاکرات خود بامقامات اقتصادی آلمان بخبرنگاران داد

بعداز ظهر روز پنجشنبه آقای مهندس فریور وزیر صنایع‌ومعادن ورئیس هیئت نمایندگی ایران‌مامور مذاکره باآلمان به‌تهران بازگشت

در فرودگاه مهرآباد آقای‌الموتی وزیر دادگستری ، معاونان وروسای وزارت صنایع ومعادن و چند تن از اعضای هیئت نمایندگی ایران در مذاکرات ایران‌و آلمان که قبلا به تهران وارد شده‌بودنداز وزیرصنایع و معادن استقبال کردند .

هواپیما درساعت هفت‌و چهل و پنج دقیقه بعداز ظهر بزمین نشست و آقای مهندس فریور در حالیکه کلاه خاکستری رنگی بسرداشت‌از پله‌ها پائین آمد و بلافاصله دیده‌بوسی ها شروع شدواغلب مستقبلین موفقیت ایشان‌را در اخذ کمك از آلمان تبریك میگفتند .

نتیجه خیلی بهتر بود

وزیر صنایع‌و معادن در پاسخ خبرنگار ما که از نتیجه مذاکرات ایران‌و آلمان سئوال نمود گفت «رویهمرفته نتیجه خیلی بهتر ازآن بود که ما فکر میکردیم وقبلاتصور میرفت »

دراین موقع افسر مخصوص فرودگاه گذرنامه و برك آبله‌کوبی ایشان راگرفت و برای‌ترتیب دادن مقررات خروج از گمرك باخودبرد

درمورد ذوب آهن

وزیر صنایع و معادن در مورد مذاکراتیکه گفته میشود در مورد طرح تاسیس ذوب آهن با آلمانها شده است اظهار داشت

من در اینمورد بهیچوجه باکسی تماس نگرفته‌ام و مذاکره‌ای صورت نگرفته‌است‌اکنون هم‌منتظر گزارش نهائی کایزر هستیم که قرار است دراین چند روزه بدست‌ما برسد

در فرانسه فقط چند روزی استراحت کردم و در آنجا نیز مذاکراتی انجام نگرفته است وزیر صنایع و معادن افزود کمك و وام آلمانها جمعا بایران ۹۰۰ میلیون مارك میباشد که‌دویست میلیون‌مارك آن بصورت وام و ۷۰۰ میلیون‌مارك دیگر تضمین میباشد وزیر صنایع‌و معادن هنگام ترك فرودگاه وعده‌داد که صبح روز شنبه (امروز)اطلاعات بیشتری در اختیار خبرنگارما بگذارد

نهایت حسن نیت

ساعت ده و نیم صبح امروز آقای مهندس غلامعلی فریور وزیر صنایع و معادن در یك مصاحبه مطبوعاتی که در دفتر کارایشان تشکیل شده بود درباره مذاکرات ایران و آلمان ونتایج آن اطلاعاتی در اختیار خبرنگاران جراید گذاشت رئیس هیئت نمایندگی ایران اظهار داشت مذاکرات ما بانوزده تن از اعضای هیئت نمایندگی آلمان از روز دو شنبه نهم مرداد ماه تاسه شنبه‌بیست وچهارم مرداد طول کشید .

ریاست هیئت نمایندگی آلمان‌با آقای فون یرکانس وزیر کشور آلمان بود .

موافقتنامه روز شانزدهم اوت یعنی روز پس از پایان مذاکرات‌در بن امضا شد . مطابق این‌موافقتنامه دولت آلمان قبول کرد که ۲۰۰ میلیون‌مارك وام جهت اتمام پروژه های‌نیمه‌تمام ودوپروژه جدیدسازمان برنامه بپردازد ،علاوه براین ۷۰۰ میلیون مارك کالاهائی را که توسط صنایع آلمان‌تحویل شرکت‌ملی‌نفت ایران خواهد شد تضمین کند

البته این هفتصد میلیون مارك بصورت کنسرسیومی از صاحبان صنایع فرانسوی‌و آمریکائی‌و آلمانی خواهد بود ولی قسمت عمده آنرا آلمانها متعهد شده‌اند ۲۰۰ میلیون مارك وام دولت آلمان بمدت ۱۵سال باسود ۳ تا ۳ر۷۵ و ۷۰۰ میلیون مارك تضمین بمدت ۸ سال باربح ۵ر۵ در صد میباشد .

طرح ها

پرداخت پول از سال پنجم آغاز خواهد شدپروژ ه‌های‌سازمان برنامه که‌قرار است‌از طریق‌این وام ساخته شود عبارتند از اتمام سد سفیدرود، شبکه آبیاری سد سفید رود برای مشروب ساختن شمال و ایجادخط فشار قوی منجیل بندر پهلوی و برنامه‌های شرکت ملی نفت نیز عبارتست از کشیدن خط لوله نفت جدید از اهواز بتهران ، تاسیس تصفیه خانه‌ای‌در شمال تهران و کشیدن لوله گاز سراجه ـ تهران .

ثبات سیاسی

موفقیت ایران در مذاکرات با آلمان اصولا مرهون چند موضوع‌بود که‌اولی آنرا ثبات سیاسی آینده روشن‌و اقتصادی کشور تشکیل می داد، در اینمورد حسن تفاهم و مساعدتهای بیدریغ اعضای هیئت نمایندگی آلمان اثر عمده وفراوانی داشت .

بخصوص دکتر «ریانهارت»معاون ثابت وزارت اقتصاد آلمان و دکتر «آت» مستشار اقتصادی آلمان در ایران قابل تقدیر است

این آقایان بطوری برای ایران دلسوزی و راهنمائی میکردند که انسان گاهی اوقات از این همه احساسات متاثر میشد .

وزیر صنایع ومعادن ووزیردادگستری

وزیردادگستری :خوش گذشت‌انشاءالله

جلب‌برنامه‌های آلمانی

آقای مهندس فریور در مورد مذاکراتی که برای جلب سرمایه های آلمانی بایران در این مسافرت صورت گرفته است اظهار داشت : دراینمورد از دوسال پیش تابحال مذاکراتی بین نمایندگان دو کشور جریان داشته است که تنها دو اشکال اساسی مانع به ثمر رسیدن آنها شده است ، این دو مشکل عبارت از موضوع الحاق اطاق بازرگانی ایران به اطاق بین‌المللی بازرگانی که این مشکل اخیرا حل شده استو دیگری مسئله ارجاع حکمیت میباشد .

آلمانها میگویند که‌در صورت ایجاداختلاف‌اطاق بین‌المللی‌بازرگانی یایك مرجع بین‌المللی دیگر باید رسیدگی کند البته این نظر کاملا منطقی است و دیشب هم که‌باآقای نخست‌وزیر صحبت‌کردم ایشان هم موافق بودند و قرار است مطالعه این موضوع بیکی دو نفر ازحقوق‌دانهای ایرانی ارجاع شود تاترتیب کار داده شود .

باین ترتیب باموفقیت خاص‌ایران احتمال میرود سرمایه‌های زیادی به سوی ایران جلب شود در فرانسه نیز اکنون سرمایه‌های زیادی که‌از نقاط مختلف آفریقای فرانسه به این کشور بازگشته است وجوددارد که میتوان آنها را بایران جلب‌کرد

ملاقات استادان‌بانخست وزیر

یکساعت قبل از ظهر امروزآقایان دکتر سلیم نیساری ، دکتر امیر هوشمند و دکتر بصیر استادان دانشسرایعالی که‌اخیرا منتظرخدمت شده‌اند باآقای نخست‌وزیر ملاقات کردند .استادان ، گله‌های خود را باآقای نخست‌وزیر درمیان گذاردند و آقای نخست‌وزیر ضمن اظهار تاسف ،وعده‌داد عصر امروز باآقای وزیرفرهنگ در خصوص کاراستادان مزبور مذاکره کند .

تاآخر این هفته

احکام عفو زندانیان ابلاغ میشود

امروزهم کمیسیون عفو وزارت‌دادگستری دراطاق آقای شهاب فردوس معاون‌پارلمانی وزارت دادگستری تشکیل بود .در کمیسیون امروز آقای‌وزیر دادگستری هم‌شرکت داشت‌واعضاء کمیسیون مذاکرات چند روزه‌خودرا در این جلسه مطرح کردند .

خبرنگار ما گزارش می دهد اسامی کلیه محکومین عادی کشور دراختیار این کمیسیون قرار گرفته وتا آخراین هفته اسامی زندانیانی که مشمول‌عفو ملوکانه خواهند شد بزندانیان ابلاغ خواهند کرد . از هم اکنون خانواده های اکثر زندانیان رضایت شاکیان خصوصی خود را جلب کرده و بوزارت دادگستری تسلیم می نمایند .

این کمیسیون تاساعت دوازده امروز ادامه داشت .

قانون‌مالیات املاك مزروعی اصلاح‌شد

اظهار نامه‌های مالیاتی ملاك و ماخذارزیابی ملك خواهد بود

وزارت‌دارائی برای دریافت مالیات از املاك مزروعی وتشخیص درآمد املاك مزروعی چندتبصره جدید به قانون مالیات بردرآمدملاك‌مزروعی ومستغلات اضافه نموده است‌تبصره های جدید بشرح زیر میباشد .

تبصره ۱۵ـ کلیه موسسات دولتی وشرکتها وکارخانجات که‌محصولات کشاورزی رابرای مصرف یاتبدیل یافروش‌خریداری مینمایند و کلیه خریداران اجناس مذکور که‌بمنظور تجارت اقدام بخرید محصولات کشاورزی بطور عمده‌میکنندموظفند دفاتر منظمی داشته ونام فروشنده وملکی راکه‌محصول متعلق‌به‌آنست ثبت و باختیار ادارات دارائی و ماموربن تشخیص مالیات بگذارند وزارت دارائی میتواند دفاتر ومدارك خریداران رامورد بازرسی قرار داده ودر صورت مشاهده تخلف یاعدم ارائه دفاتر جریمه‌ای که حداکثر از نصف مبلغ خریدهای صورت داده نشده تجاوز نکند از آنها مطالبه نماید . عدم تنظیم دفاتر نیز مشمول جریمه مذکور خواهد بود.

تبصره ۱۶ـ در هر موردی که قانونا ارزیابی ملك مورد حاجت واقع شود مانند موارد تحصیل اعتبار از بانکها یاتوثیق یا هر معامله‌ای که مبنا و ماخذ ارزش ملك باشد اظهارنامه های مالیاتی ملاك وماخذ ارزیابی ملك قرار می گیرد وکلیه بانکها موسسات‌دولتی که صاحبان املاك مزروعی‌معاملاتی مینمایند مکلفند درموقع خریدملك یاپرداخت وام یا اعطای اعتبار مفاد این تبصره را رعایت کنند.

تبصره ۱۷ـ مستاجرین مزروعی درصورتیکه اجاره‌نامه‌های آنهاثبتی ورسمی باشد وکلیه کسانی که از ملك غیربهره‌برداری نموده و حسب‌المقاطعه یابرحسب توافق‌منال مالکانه را جنسا تحویل و یا نقدا میپردازند باید در موردی که‌برای تسلیم اظهارنامه مالیاتی برای‌ملك معین شده اظهار نامه بهره‌برداری تنظیم وبدفتر دارائی تسلیم ورسید دریافت دارند.

آگهی های تسلیت

آقای مهدی باقرزاده

فوت‌والده معظمه را بجنابعالی و عموم خانواده هائی که در این مصیبت عزادارند تسلیت عرض نموده بقاء عمر شما وسایر بازماندگان را خواستاریم .

احمد عسگریان ـ کما لزاده ـ علی اصغر ولی‌نوری‌ـ مهدی رضائی‌ـ امیر حسینی ـ پرویز خردبین

کارمندان وکارکنان هتل دربند فوت حضرت آیت‌الله ارسنجانی‌را بعموم بازماندگان آنمرحوم خصوصا جناب آقای احمد روح‌الایمان دبیر محترم‌کمیته المپیك ایران و آقای‌محمد علی‌روح‌الایمان همکار عزیز تسلیت عرض می نمایند .

آ_۱۴۰۲۷ **کارمندان و کارکنان هتل دربند**

باکمال تاسف و تاثرفوت آقای اسدالله اولیائی‌رابیازماندگان آنمرحوم مخصوصا آقایان عبدالله اولیائی‌ـ ناصر اولیائی تسلیت می گوئیم .

حاجی محمد محسن زرکش ـ حاجی محمد رضا زرکش

آ_۱۴۰۶۳ **حاجی مصطفی اصفهانی**

جناب‌آقای روح‌الایمان دبیر محترم‌کمیته ملی المپیك ایران

بانهایت تاسف و تاثر درگذشت‌ناگهانی قطب قاطبه روحانیت شادروان آیت‌الله عظمی ارسنجانی‌ابوی‌گرام‌تسلیت عرض نموده بقاء عمر ودوام‌خاندان جلیل و محترم‌راازخداوند متعال‌خواستاریم .

جان کهنیم‌ـ روح‌الله کهنیم‌ـ مهندس هوشنك کهنیم‌ـ دکتر شکرالله کهنیم

آ_۱۴۰۶۷

جناب آقای روح‌الایمان دبیر کل کمیته ملی المپیك ایران

کانون‌باشگاه های ورزشی‌ایران مصیبت مولمه را به جنابعالی تسلیت عرض نموده بقاء و سلامتی خانواده محترمتان را از خداوند مسئلت می نمایند .

دبیر کانون باشگاههای ورزشی‌ایران حسین فکری

افسران ودرجه داران و افراد مرکز آموزش ۵۰۱ارتش مصیبت‌وارده را به خانواده محترم رکنی بویژه تیمسار سرلشگر رکنی تسلیت عرض و از پیشگاه خداوند متعال صبرو شکیبائی برای بازماندگان آن خاندان گرام استغاثه دارند .

سرلشگر احمد پیروزنیا

جناب آقای روح‌الایمان دبیر محترم‌کمیته‌ملی المپیك ایران

ازطرف کلیه اعضاء فدراسیون و قهرمانان‌دوچرخه سواری کشور مصیبت‌وارده را تسلیت می گویم.

رئیس فدراسیون دوچرخه سواری کشور

سرهنك ستاد وثیق

آخرین اخبار جهان

یك دیوانه میخواهدکندی را بکشد

ساوث‌یارموت‌ـ۲سپتامبر‌ـخبرگزاری‌فرانسه ـ رئیس پلیس ساوث یارموت اعلام‌داشت بدنبال تهدیدی که از جانب یکنفر دیوانه نسبت بجان پرزیدنت کندی شده بمقامات انتظامی سیزده ایالت امریکا فرمان آماده باش‌و هشدار داده شده است .

شهر ساوث یارموت درنزدیکی هیائیس پورت‌قراردارد‌که اکنون‌رئیس جمهوری امریکا در آنجا استراحت‌می کند .

شخصی‌که کندی را تهدید به قتل کرده دیوانه ای فوق‌لعاده خطرناك ومسلح‌است. وی‌سال گذشته درخواست روادید مسافرت به شوروی کرده‌بود ولی‌درخواست وی پذیرفته نشد .

قانون اساسی برزیل اصلاح شد

برازیلیا ـ ۲ سپتامبر ـ یونایتدپرس‌ـ امروز مجلس نمایندگان برزیل قانون اساسی‌این‌کشور را اصلاح‌کردو قدرت رئیس جمهوری را محدودساخت. طبق‌مواد جدید رئیس جمهوری یك مقام تشریفاتی خواهد بود و نخست‌وزیر باید امور را اداره‌کند . اصلاحات با ۲۳۴رای موافق در برابر ۵۹رای مخالف تصویب‌شد .قراراست قانون مزبوربرای‌تصویب به مجلس سنا فرستاده‌شود.

گولارت تصمیمهای کنگره رامیپذیرد

پرتوالگر‌ـ۲سپتامبر ـخبرگزاری‌فرانسه‌ـ گولارت‌معاون رئیس جمهوری برزیل پس‌از مذاکراتی که با فرماندار ریوگراندوسول و فرمانده سومین ارتش‌برزیل بعمل آورد دریك کنفرانس مطبوعاتی گفت که تصمیمات کنگره‌را خواهد پذیرفت.گولارت پس‌از ستایش ازروش کنگره‌در بحران اخیر گفت که‌پیوسته با ریودوژانیرو وبرازیلیا درتماس است .

خروشچف وکندی‌باید در غنا ملاقات‌کنند

بلگراد‌ـ۲سپتامبر‌ـرویتر ـ امروز رئیس جمهوری غنا در کنفرانس بی‌طرفها اظهار داشت‌که آزمایش اتمی شوروی برای او و همه جهانیان ضربه تکان دهنده ای‌بوده است . نکرومه از کندی و خروشچف درخواست کرد که باردیگرملاقات کنند وپیرامون مسئله برلن و آلمان‌مذاکره کنند . نکرومه پیشنهاد کرد محل ملاقات دو رهبر جهانی در غنا باشد . .

نمایندگان وزارت کار بشوروی رفتند

سخنگوی وزارت کار امروز گفت: ساعت ۷صبح امروز آقای مهندس شاهپورستوده مدیر کل آموزش‌وزارت کار وآقای شجاعی‌مدیر کل وسرپرست اداره کل کار استان دهم برحسب دعوت دفتربین‌المللی کاربرای بازدید ومطالعه‌درامرآموزش حرفه‌ای در اتحادجماهیرشوروی بمسکو عزیمت نمودند . این مسافرت یکماه بطول میانجامد در این بازدید غیراز نمایندگان دولت ایران از دوازده کشور نماینده‌گانی‌اعزام شده‌اند.نمایندگان مزبور هفته آخرمسافرت را درژنوبسر میبرند تا نتیجه مطالعات خودرا تنظیم وتسلیم دفتربین‌المللی کار نمایند.

افسرانی که با ۲۵ سال سابقه‌خدمت بازنشسته میشوند

مدت پنجسال ازطرف وزارت جنك بدوره خدمتشان علاوه میشود

همانطور که در شماره گذشته اطلاع دادیم هیئت دولت اخیراطرحی را تصویب کرد که بموجب آن به‌وزارت‌جنك اجازه داده شد که افسرانی را که ۲۵ سال سابقه خدمت دارند بازنشسته نماید .

دراین تصویبنامه به‌وزارت جنك ماموریت داده شد که‌بعدازگشایش مجلس مجوز قانونی تحصیل نماید.

امروز خبرنگارما کسب اطلاع کرد که این تصویبنامه در حقیقت جانشین ماده ۷۰ قانون بازنشستگی شده‌است .

نکته‌ایکه مورد توجه است اینست که مطابق این قانون افسرانی که ۳۰سال سابقه خدمت دارند بافتخار بازنشستگی نائل می‌آیند و ازبافك سپه حقوق بازنشستگی دریافت میدارند ولی چون افسرانی که‌با۲۵ سال سابقه خدمت بازنشسته شوند بااین ترتیب شامل‌این‌قانون‌نخواهند بود از اینرو وزارت جنك به‌این عده از افسران پنج‌سال سابقه‌خدمت یادآوانس خدمتی ،خواهد داد تا افسرانی که با۲۵ سال سابقه‌خدمت بازنشسته میشوند لطمه‌ای بوضع حقوق بازنشستگی آنان نخورد .

گزارش خبرنگارما می‌افزاید : این تصویبنامه جهت اجرااز طرف نخست‌وزیری به‌وزارت جنك ابلاغ شده‌و اکنون درستاد کل از نظر چگونگی اجرا تحت بررسی است تصویبنامه مزبور از مهرماه امسال اجرا می‌شود .

فدراسیون بوکس‌ایران

مصیبت‌وارده رابه همکار ارجمند خود آقای روح‌الامین‌دبیر کل کمیته ملی ایران صمیمانه تسلیت می گوید .

رئیس فدراسیون بوکس کشور فتح‌الله امیرعلائی

سرکار سرهنك بهارلو

افسران ودرجه‌داران و افزارمندان پارك مخازن اداره اردنانس مصیبت وارده را بحضور جنابعالی تسلیت عرض کرده بقاء و سلامتی بازماندگان را از خداوند مسئلت می نمایند .

سرگرد خامه سیفی

فدراسیون ورزشی کرولالهای ایران

باکمال تاسف‌وتاثر فوت‌شادروان آیت‌الله ارسنجانی رابه کلیه بازماندگان خصوصا جناب‌آقای احمد روح‌الایمان دبیر کمیته ملی المپیك ایران تسلیت عرض می نماید .

آ_۱۸۸۳۲ **رئیس فدراسیون ـشواربی**

سرکار سرگرد زند کریمی کلانتر محترم‌بخش۲۳

بانهایت تاسف مصیبت‌وارده را بجنابعالی و فامیل ارجمندتان تسلیت عرض می نمائیم .

ستوان یکم کاشانی ـ ستوان یکم پایدار ـ ستوان یکم قراگزلو ـ ستوان نراقی

تیمسارسرتیپ صوراسرافیل‌فرماندارمحترم کل بختیاری چهار محال

درگذشت مرحومه والده آن تیمسار محترم را تسلیت عرض بقای آن تیمسار و خاندان جلیل‌را از خداوند متعال مسئلت دارد از طرف متصدیان حمل و نقل شهر کرد

فرج الله قاسمی ـ ستار آذری ـ محمد علی طاهریان

باکمال تاثر فوت‌شادروان‌والده تیمسار معظم سرتیپ صور اسرافیل فرماندار کل بختیاری‌و چهارمحال را از طرف خود و اعضای‌انجمن‌شهر وقاطبه‌اهالی این‌شهرستان تسلیت عرض‌نموده بقای آن تیمسار وبازماندگان را از خدای متعال مسئلت دارد.

شهردار شهر کردقاسمی

کارمندان وکارکنان سازمان ریشه‌کنی مالاریاوفات مرحوم مغفور آیت‌الله عظمی آقای ارسنجانی‌را بخانواده های‌جلیل آنمرحوم‌بخصوص‌جناب آقای محمدتقی‌ابن‌سجاد تسلیت گفته بقای عمر آن همکار گرامی را از خداوندمتعال خواهانند .

سازمان ریشه کنی مالاریا

جناب آقای احمد روح‌الایمان دبیر کل کمیته المپیك ایران

با قلبی افسرده و اندوه فراوان مصیبت وارده را ازطرف خود و کلیه کلیمیان به آنجناب تسلیت گفته بقاء و سلامتی بازماندگان را مسئلت می نماید .
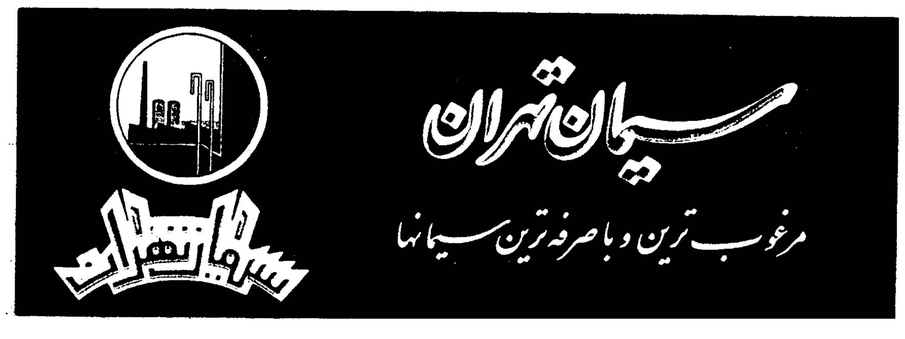
دبیر کل انجمن کلیمیان تهران روح‌الله کهنیم