# اطلاعات

سه‌شنبه ۱۸ آذرماه ۱۳۵٤ ـ سال پنجاهم
شماره ۱٤۸۸۱ تکشماره ۱۰ ریال
۲۴ صفحه


## تظاهرات دانشجویان ایرانی نما بامارش روسی

★ چند دانشجوی ایرانی‌نما باماسك برای حمایت از شورشیان ظفاردریکزمان درلندن، شیکاگو، رم، و میلان دست به تظاهرات زدند صفحه ۲۳

# مسیحیان درمحاصره گازانبری مسلمانان

◆ دو سوم بیروت به تصرف مسلمانان در آمد

◆ خیابانها انباشته از اجساد کشته شدگان است

◆ کردهای لبنانی به کمك مسلمانان شتافتند درصفحه ۲

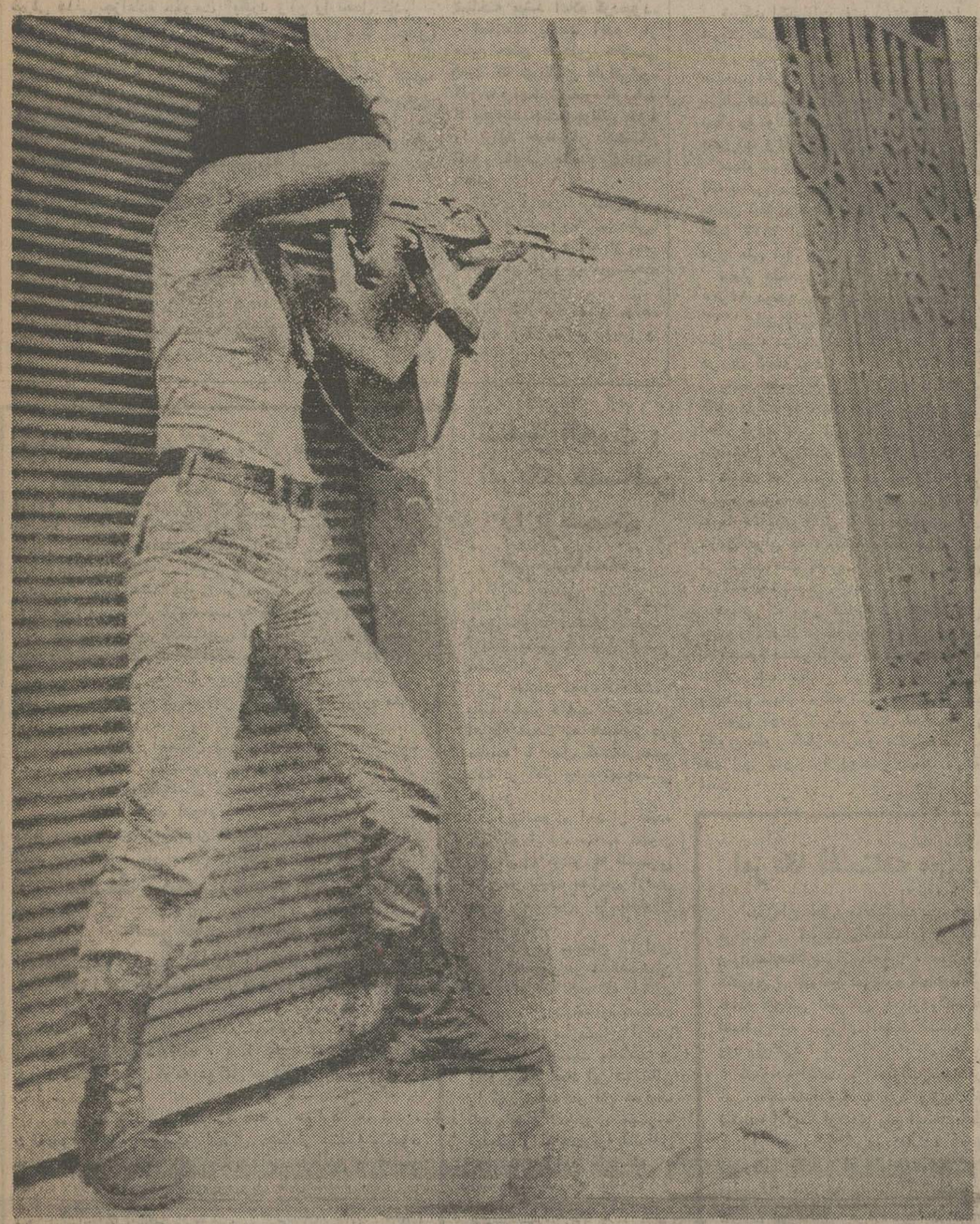

جنگ بیروت حتی زنان رابه میدان کشانده است . عکس اختصاصی ما یک زن جنگجو رانشان میدهد که در گوشه‌ای کمین کرد. و بسوی هرجنبنده‌ای شلیک میکند.

**زنان درجنك**

اطلاعات منتشر میکند

# شرایط پرداخت کمکهای غیرنقدی

(۱) ۵۰۰ هزار کارمند از مزایای کمکهای غیر نقدی بهره مند میشوند

(۲) کمکهای غیر نقدی ۹ ماهه اول امسال یکجا پرداخت میشود

(۳) کمکهای غیر نقدی از چند روز دیگر آغاز میشود درصفحه ۳

## تغییرات وسیع دولتی در سطح کشور

یك‌معاون نخست وزیر ، ۵ معاون وزیر و ۷ استاندار و فرماندار کل معرفی شدند در صفحه آخر

## تاریخ فروش بلیط قطارها درایام عید

در صفحه ۲۱

## دانشگاه:

برنامه دقیق امتحانات ورودی دوره شبانه

★ توصیه های سازمان سنجش آموزش کشور به داوطلبان دوره‌شبانه دانشگاه تهران

در صفحه ٤

## امریکا سازمان آزادی‌بخش فلسطین را برسمیت می‌شناسد

## وزیرخارجه‌اسرائیل خواستار تشکیل کشور فلسطین شد

درصفحه ۲

سازمان تعاون شهر و روستا اعلام کرد :

## ۵۰۰ هزارتن محصول کشاورزان خریداری میشود

در صفحه ۲۳

## یکهزار گرانفروش بدادگاهها معرفی شدند

درصفحه ۳

در راه اسالم ـ خلخال

## هلیکوپترها برای مسافران آذوقه وپوشاك ریختند

در صفحه ۲۳

## تاریخ اعزام مشمولان لیسانسیه

در صفحه ٤

## فردا مراسم حج آغاز میشود

در صفحه ۲۳

## دیشب قسمتی از تهران وشهرستانها درخاموشی فرورفت

در صفحه ۲۱

## نخست‌وزیر: کمبود آب تهران مشکلاتی ایجاد کرده

در صفحه ۲۱

گزارش‌ویژه اطلاعات در صفحه ۵

## حراج اشیاء عتیقه

رجوع به‌صفحه ۱٤ نیازمندیها

## قابل توجه مرغداران

شرح‌درصفحه نیازمندیها


باکمال تاسف درگذشت ناگهانی مرحوم یوسف گرانمایه را باستحضار فامیل و دوستان می‌رسانیم. مجلس ختم‌فقید سعید روز پنجشنبه ۲۰ر۹ر۵٤ ازساعت ۲تا٤ بعد از ظهر در خانقاه صفی علیشاه برگزار میگردد .
خاندان گرانمایه و هریتاش

با قلبی آکنده از تاسف و تالم فوت برادر عزیز و جوانمان حمید فتورمچی راباطلاع‌کلیه‌بستگان‌و دوستان محترم میرساند. مجلس ختم مردانه وزنانه آن عزیز از دست رفته روز چهارشنبه ۱۹ آذرماه ازساعت ۲ تا٤ بعد ازظهر درخانقاه صفی علیشاه برگزار میگردد .
محمد فتورمچی ـ پرویز فتورمچی

خانواده‌های : فتورمچی. پورصفر. شالچی. منصور . ناصر. شاکری. عظیما. ارفع. صدری. ناصحی. کشوادی. گرجی. صاحبی. طباطبائی الیزدی. مستجیر . جعفریان . مزینی. اتفاق. شریفی. خاتمی. توسلی. شفیعی. فتوت . کاشانی. افشار. سلامت.ثقفی. مهماندوست وخانواده‌های وابسته .
بانهایت تاسف و تالم در گذشت شادروان حمید فتورمچی را در عنفوان جوانی باطلاع بستگان و آشنایان محترم می‌رسانند. مجلس ترحیم مردانه وزنانه آنمرحوم روز چهارشنبه ۱۹ آذر از ساعت ۲تا٤ بعدازظهر در خانقاه صفی علیشاه برگزار میگردد .
مادر داغدیده : نسترن فتورمچی. خواهران داغدار: فاطمه. پروین. زرین. آذر. مهین. مریم. گیتی فتورمچی و برادران داغدار: محمد. غلامرضا. منصور . پرویز . مسعود فتورمچی .

شهین عزیز موفقیت غرورانگیزت را تبریک‌میگوئیم.
اصفهان- خانواده‌های عرفان

مجمع‌عمومی انجمن همکاری خانه مدرسه دبیرستان رازی
به‌اطلاع کلیه اولیاء دانش آموزان دبیرستان می رساند که مجمع عمومی انجمن همکاری خانه مدرسه برانتخاب هیئت مدیره انجمن در سال تحصیلی جاری ساعت ٤ بعدازظهر روز پنجشنبه ۲۰ آذر ۱۳۵٤ در محل تاتر دبیرستان رازی تشکیل می‌شود .

جناب آقای سید جلال خسروشاهی
معاون اداری ومالی کشتی‌سازی خلیج فارس
باکمال تاسف و تاثر مصیبت وارده را صمیمانه تسلیت گفته برای جنابعالی و کلیه بازماندگان صبر و شکیبائی آرزو می‌نمائیم .
کارکنان کشتی‌سازی خلیج فارس

جناب آقای مهندس سعید آقائی
مصیبت وارده را تسلیت عرض می‌کنیم .
مهندس حیدری و بانو

جناب آقای علی نگهبان
باکمال خرسندی انتصاب شایسته و بجای جنابعالی را به فرمانداری کل سمنان که واقعا نیازمند به خدمات ارزنده حضرتعالی بود صمیمانه تبریک گفته موفقیت روزافزون آنجناب را در راه خدمت به میهن عزیز و شاهنشاه آریامهر از درگاه خداوند متعال مسئلت مینماید.
علی جمالی

جناب آقای عبدالمجید معصومی
بانهایت تاسف مصیبت وارده را تسلیت می گویم سعادت و سلامت آن جناب و خاندان ارجمندتانرا آرزو می‌کنم .
بهزاد معتضد

جناب آقای مهندس کوشافر
انتصاب شایسته آنجناب را به معاونت وزارت آبادانی و مسکن صمیمانه تبریك میگویم .
بیژن دادستان

جناب آقای مهندس اسکندر فیروز
از طرف خود وکلیه کارمندان اداره حفاظت محیط زیست منطقه گرگان و گنبد انتصاب شایسته آن جناب‌را به‌مقام معاونت نخست وزیر صمیمانه تبریک گفته ، از خداوند بزرگ توفیق بیش از پیش آن جناب را در راه خدمت به‌میهن و شاهنشاه آریامهر آرزومندم .
گرگان ـ ناصر بیانی

جناب آقای دکتر شجاع مسئول محترم حزب رستاخیز ملت ایران در استان کرمانشاهان
از تلاش وکوشش جنابعالی در خصوص تامین خواسته‌ها و نیازمندیهای ساکنین کوی ششم بهمن و پی‌گیری در تجدیدنظر نقشه جامع کرمانشاه که مانع تخریب هزاران خانه مسکونی شد از طرف خود وکلیه ساکنین این منطقه تشکر و سپاسگزاری نموده، توفیق بیشتر شما را در راه خدمت به شاهنشاه آریامهر وملت ایران آرزو دارد .
ازطرف‌ساکنین کوی ششم‌بهمن کرمانشاه- مرتضی‌منتظری

آقای سید جلال خسرو شاهی
با نهایت تاثر مصیبت وارده را تسلیت گفته و از خداوند متعال بقاء و سلامتی و شکیبائی برایتان آرزو می‌نمایم .
محمد حسین محسنی

## پارسیلون-
### شرکت سهامی عام
### آگهی دعوت مجمع‌عمومی عادی سالیانه صاحبان سهام

از کلیه صاحبان سهام پارسیلون دعوت میشود تا در جلسه‌مجمع عمومی عادی‌سالیانه صاحبان‌سهام که در ساعت ۱۰ صبح روز پنجشنبه ۲۷ آذرماه ۱۳۵٤ ، درمحل اصلی شرکت واقع در خیابان فرح شمالی ، خیابان پالیزی غربی ، خیابان عدل ،شماره ٦ تشکیل میشود حضور بهمرسانند .

**دستور جلسه**

۱ـ استماع گزارش هیئت‌مدیره و بازرس .
۲ـ تصویب ترازنامه دوره عملکرد .
۳ـ انتخاب بازرس اصلی و علی‌البدل وموسسه حسابرسی
٤ـ تعیین روزنامه کثیرالانتشار برای درج‌آگهی های شرکت

طبق ماده ۱۵ اساسنامه شرکت وکالتنامه‌ها و یا اسناد نمایندگی مجاز و یا قانونی (ولی ـ وصی ـ قیم ـ نماینده ـ وکیل) میبایستی لااقل سه روزقبل از تشکیل جلسه به محل اصلی شرکت تسلیم شود.
طبق ماده۱٤اساسنامه صاحبان سهام‌و یانماینده آنها باید لااقل یکروز قبل‌از تشکیل جلسه با ارائه سند معتبر مالکیت سهام و احراز هویت به محل اصلی شرکت‌مراجعه‌و ورقه ورودی‌بجلسه رادریافت دارند .
فقط سهامدارانی حق ورود به مجمع را دارندکه ورقه ورودی را دریافت کرده باشند .
پارسیلون (شرکت سهامی عام)

# اخبار خارجی

منابع خبرگزاریها : فرانسه ـ یونایتدپرس ـ رویتر ـ آلمان ـ شین‌هوآ ـ خاورمیانه و تلکس اطلاعات

پرتغال خواستار خروج فوری ارتش اندونزی از تیمورشرقی شد

## جنگ در تیمور شرقی ادامه دارد

سازمان ملل ـ آسوشیتد پرس ـ رویتر ـ یونایتدپرس ـ پرتغال دیروز در سازمان‌ملل خواستار خروج فوری و بدون قید وشرط نیروهای مسلح اندونزی از تیمور شرقی پرتغال شد.

دولت اندونزی بیدرنگ‌این تقاضا را رد کرد و مدعی شد که دخالت‌مسلحانه‌اش درتیمور شرقی هدفی جزاعاده حکومت قانونی ونظم و آرامش درآن سرزمین وپایان دادن به‌اهمال کاریهای طولانی و تبهکارانه مقامات پرتغالی در بخش ـ خاوری جزیره تیمور نداشته است.

منابع دیپلماتیک در سازمان ملل دیشب پیش‌بینی کردند که شورای امنیت ممکن است سه‌شنبه (امروز) به بحث در باره وقایع تیمور شرقی بپردازد

**خوزه مانوئل کالواس‌تلس نماینده پرتغال در سازمان ملل در سخنان دیروز خود عملیات نظامی اندونزی رادر** تیمور شرقی بعنوان یک تجاوز عریان محکوم کرد.

سلیم نماینده تانزانیا که ریاست کمیته ضد استعماری مجمع عمومی را برعهده دارد اعلام کرد که سازمان ملل نباید تجاوزی را که‌اندونزی در تیمور شرقی مرتکب شده است با استفاده از هیچ بهانه ودستاویز غلطکارانه‌ای نادیده بگیرد وآن را تحمل کند.

نماینده سری لانکا (سیلان) اظهار داشت که وی از اینکه اندونزی تصمیم گرفت که اصول و مقررات اساسی‌عرف ورفتارهای بین‌المللی را در تیمور شرقی زیرپا بگذاردتکان خورده است.

نماینده الجزایر و چین و گینه بیسائو ، موزامبیک نیزاز جمله کسانی بودند که‌دیروز در سازمان ملل اقدام‌اندونزی را در تیمور شرقی محکوم کردند .

**جنگ**

گزارشهایی که از منابع مطلع بدست آمده است نشان میدهدکه رزمندگان جبهه‌دست چپی استقلال طلبان تیمور ـ شرقی (فرمتی‌لین) از بسرابر نیروهای‌اندونزی‌وطرفدارانش بطرف ارتفاعات جنوب دیلی عقب نشینی کرده‌اند. فرمتی‌لین بیش از یک هفته قبل بطور یکجانبه استقلال تیمورشرقی راکه رسما یک مستعمره‌پرتغال شناخته میشد اعلام کرده‌بود.

اطلاعات بدست آمده از منابع مطلع همچنین حاکی است که چریکهای «فرمتی‌لین» آذوقه ومهمات ذخیره کرده‌اند تا بتوانند جنگ چریکی خود را برضد طرفداران الحاق تیمور شرقی به‌اندونزی‌ادامه دهند.

ادعای وجود آرامش‌تیمور شرقی ومخصوصا در دیلی‌با گزارشهای دیگری که از بندر استرالیائی داروین میرسدضد ونقیض است.

این گزارشها نشان میدهد که زد وخورد در دیلی و اطراف آن ادامه دارد.

## عراق نفت‌خودرا بطور کامل ملی کرد

بغداد ـ رویتر ـ عراق دیروز (دوشنبه) قسمت باقی‌مانده سهام خارجیان را در شرکت نفت بصره ملی کرد و این خبر بوسیله خبرگزاری رسمی عراق پخش شد.

گزارش خبرگزاری عراقی حاکی است که موضوع ملی کردن کامل شرکت نفت بصره وتمام صنعت نفت عراق طی بیانیه غیر منتظره‌ای که احمد حسن‌البکر رئیس جمهوری عراق صادر کرد واز رادیو و تلویزیون بغداد پخش گردید اعلام شده است شرکت نفت بصره‌در اصل‌به‌موسسات زیر تعلق داشته است:

شرکت اکتشافات نفتی بریتانیا ـ شل ـ شرکت نفت فرانسه ـ و شرکت توسعه خاور نزدیک. هر یک از این موسسات صاحب ۲۳٫۷۵ درصد از سهام سرمایه شرکت نفت بصره بودندو ۵ درصدباقیمانده سهام به موسسه دیگری بنام شرکت‌سهامی مشارکت واکتشاف تعلق میگرفت .

سهام شرکت توسعه خاور نزدیک (که بمشرکتهای نفتی آمریکائی اکسون و موبیل تعلق داشت) بلافاصله پس ازجنگ اکتبر ۱۹۷۳ اعراب‌و اسرائیل‌از طرف‌دولت عراق ملی شد.

سهام هلند در شرکت شل که معادل ۱۴٫۲۵ درصد بود نیز روز ۲۱ اکتبر ۱۹۷۳ باین دلیل ملی گردید که هلند در خاورمیانه سیاستی به طرفداری ازاسرائیل در پیش‌گرفته بود.

رئیس جمهوری عراق که خبر ملی کردن کامل شرکت نفت بصره را بدون خبرقبلی اعلام کرده است اسم شرکتهایی را که سهامشان ملی شده است ذکر نکرد.

شرکت نفت بصره که در حوزه‌های‌زبیر ومیله جنوب عراق عمل میکند در ۱۹۷۳ تقریبا ۳۵ میلیون تن تولید داشته است . دولت عراق به شرکتهائی که سهام آنها در شرکت نفت بصره ملی شده غرامتهای عادلانه‌ای پیشنهاد کرده است.

فرمانی که روز گذشته از طرف رئیس جمهوری عراق در مورد ملی کردن شرکت نفت بصره صادر گردید شرکت نفت‌فرانسه شرکت نفت انگلیس (بی ـ پی) وقسمت باقیمانده سهام شرکت شل را دربرمیگیرد.

باملی کردن شرکت نفت بصره عراق اکنون بطور کامل اداره و مقدرات صنعت نفت این کشور را خودش بدست گرفته است.

مسلمانها دربزرگترین حمله خود دوسوم بیروت را تصرف کردند

## ستاد فالانژیستها به‌محاصره مسلمانان افتاد

بیروت ـ خبرگزاری فرانسه ـ رویتر ـ آسوشیتدپرس ـ نبردهای خیابانی دیروز نیز باشدت‌هرچه تمامتر دربیروت ادامه یافت. باوجود اعلام مقررات قبلی رفت‌وآمد درتمام مدت روز صدای انفجار خمپاره‌ها و صفیر موشکها از پایتخت لبنان وحومه آن بگوش میرسد .

برای نخستین‌بار پس از یکماه دامنه پیکار به منطقه هتل‌های بزرگ و بخش‌های نزدیک خیابان کلمانسو کشیده‌شد و برای دومین‌بار این منطقه توسط چریکهای مسلح اشغال گردید ولی این‌بار فالانژیست‌ها به تنهائی منطقه هتل‌های بزرگ را اشغال نمی‌کنند بلکه چریک‌های «اجتماع» یعنی مسلمانان ترقیخواه ، پاپشتیبانی سازمان مقاومت فلسطین بعدازظهر دیروز در هتل «سن ژرژ» که یکی از لوکس‌ترین هتل‌های شهر است مستقر شوند .

اندکی بعد نیز فالانژها هتل آسمان خراش «هالیدی‌این» یکی دیگر از هتل‌های لوکس پایتخت را اشغال کردند .

سومین هتل در «خوشنی‌سیا» واقع بین دو هتل دیگر دراشغال ارتش لبنان است. سخنگوی فالانژیست‌ها اظهار داشت سربازانی که از ماه نوامبر در اطراف مهمانخانه ـ «سن ژرژ» مستقر شده بودند بعلت نامعلومی روز یکشنبه مواضع خودرا ترک گفته‌اند .

**مسلمانان دست چپی لبنان دیروز در حالیکه بوسیله فدائیان فلسطین رهبری میشدند محلات یهودیان ومسیحیان را در قلب بیروت دوسوم این شهر را تصرف کردند و مدافعان دست راستی و مسیحی محلات مذکور را در حالیکه زیر فشار طاقت‌فرسای حملات دست چپی‌ها قرار گرفته بودند وبارانی از خمپاره و موشک برسرشان میبارید درجنگی‌تن به‌تن درگیر ساختند.**

هنگامی که تاریکی شب فرا رسید، بعد از آنکه کوماندو های ارتش لبنان مداخله کردند و به کوشش نادری دست زدند تا اراده دولت برای کنترل ساختمان پارلمان و بخش بازرگانی مرکزی بیروت اعمال کنند، مسلمانان مسلح دست چپی برخی از محلاتی را که تصرف کرده بودند ترک‌گفتند.

در تمام ۸ ماهی که از شروع جنگ داخلی در لبنان میگذرد تاکنون حملاتی به‌این عظمت از طرف افراد مسلمان دست چپی این کشور نظیر وسابقه نداشته است بطوریکه سلیمان فرنجیه رئیس جمهوری لبنان اعلام کرد که امروز (دوشنبه) سیاه‌ترین روز تاریخ لبنان است.

در جبهه گسترده‌ای که از حومه شرقی بیروت تامرکز تجارتی شهر وتامحل هتل خلیج سن ژرژ امتداد داشت‌اجساد متعدد کشته شدگان در همه‌جا پراکنده شده بود. یکی از ماموران پلیس تنها در محدوده پست و حوزه ماموریت خودش در میدان شهدای بیروت ۱۸ جسدی را که درجنگ های دیروز به قتل رسیده بودند شمارش کرد.

مسئولین امور امنیتی گزارش داده‌اند که دیروز بیش از ۱۰۰ جسد در نقاط مختلف بیروت بدست آمده است‌ولی این محاسبه برای تلفات زد وخوردهای روز گذشته بکلی ناقص است چون آمبولانسهایی که کشتگان و زخمی شدگان را حمل میکنند بهیچوجه قادر نیستند به‌داخل اغلب محلات بیروت نفوذ کنند و علت این ناتوانی باران سیل آسای آتش گلوله‌ها و خمپاره‌ها و موشکهاست که بدون وقفه از آسمان محلات فرو میبارد.

در یک فقره از جنگهای دیروز گروهی از جنگجویان جوان مسلمان در حالیکه بوسیله چند افسر از فدائیان فلسطین رهبری میشدند باحمله‌ای غافلگیرانه هتل مجلل سن ژرژ را که مشرف بردریای مدیترانه است اشغال کردند و سپس بطرف هتل بزرگ فنیقیه که ساختمان آن یک آسمان خراش بزرگ است و در دست فالانژیستهای دست راستی قراردارد به پیشروی پرداختند .

گروه‌های دیگری از مسلمانان دست چپی بنوبه خود در عملیاتی غافلگیرانه بخشهای وسیعی از بیروت رادرهم نوردیدند . این گروه‌ها پس از آنکه بخش قنطاری را زیرپا گذاشتند به جنگجویان مسیحی ودست راستی که در یک مسافرخانه کوچک و مخصوص مسافران موضع گرفته‌بودند حمله کردند.

رزمندگان مسلمان مدعی شدند که طبقه اول از هتل۲۳ طبقه‌ای را که دردست فالانژیستها قراردارد تصرف کرده‌اند ولی یکی از رهبران حزب فالانژیست اعلام کرد که حمله مسلمانان دفع شده است ورزمندگان دست راستی همچنان تمام هتل مذکور را در زیر بارانی ازموشک و خمپاره در تصرف دارند.

دسته سومی از جنگجویان مسلمان که عده‌ای از رزمندگان داوطلب واجیر شده کرد نیز آنها را تقویت میکردند به محله وادی‌الیهود حمله‌ور شدند و در مرکز «استارکو» به فالانژیستهای سرسخت مسیحی در مغازه‌ها وادارات یورش بردند . جنگ تن‌به‌تن که در اینجا درگیر شد طبق گزارشهای بعدی تانیمه شب گذشته همچنان ادامه داشت .

دراین محله که سابقا در حمایت افراد مسلح مسیحی ودست راستی قرار داشته است دیگر بیش از چند صد نفر یهودی باقی نمانده‌اند . از آغاز جنگ داخلی لبنان تاامروز بیهودیان محله مذکور هیچ گزندی نرسیده است . ماه گذشته یاسر عرفات رئیس فدائیان فلسطین شخصا ترتیبی داد که برای آوارگان وفراریانی که از ترس جدال کنندگان مسلمان ومسیحی به یکی از کنیسه‌های محله یهودی‌نشین وادی‌الیهود پناه برده بودند کاروانهای حامل آذوقه فرستاده شود.

**بنظر میرسد که رزمندگان مسلمان میکوشند در اطراف مقر رهبری حزب فالانژیست در میدان شهدای بیروت‌محاصره گازانبری خود را تنگتر کنند و آخرین امید دست راستی های افراطی را برای برخوردار شدن از پشتیبانی تدارکات و نیروهای تقویتی نابود سازند.**

جنگجویان خسته‌اند ـ عکس در گرماگرم نبردهای شدید دیروز بیروت واز میدان شهدا در مرکز این شهر گرفته شده است. دو جنگجوی مسلمان ظاهرا خسته از کشاکش نبرد در گوشه میدان به‌استراحت پرداخته‌اند این دو جنگجو در گوشه (سمت راست عکس) در حالیکه روی زمین نشسته‌اند دیده میشوند.

«عکس رادیوئی یونایتدپرس»

## شفیق الحوت : امریکا، فلسطین را برسمیت می‌شناسد

بیروت ـ خبرگزاری فرانسه ـ شفیق‌الحوت سخنگوی‌سازمان آزادی بخش فلسطین ضمن مصاحبه‌ای که در روزنامه لبنانی «ماندی مورنینگ»انتشار یافته اظهار داشت که لحن امریکا نسبت به فلسطین با مقایسه با سال گذشته تغییر یافته و کمتر جنبه تهاجمی دارد.»

شفیق‌الحوت اظهار عقیده کرد که ایالات متحده اکنون کم‌کم‌متوجه میشودکه فلسطینی ها ودر نتیجه سازمان آزادی بخش فلسطین را نمیتوان نادیده گرفت.

سخنگوی سازمان آزادی بخش فلسطین در دنبالسخنان خود اضافه کرد که ایالات متحده باین نتیجه رسیده‌است که میتواند سازمان آزادی بخش را برسمیت بشناسد و اکنون باید ابعاد این شناسائی را تعیین کند. در این شرایط باید انتظار درگیری مبارزه جدیدی را داشت‌زیرا اسرائیل کوشش خواهد کرد که از اهمیت سازمان ما بکاهد.

ناظران سیاسی اظهارعقیده کردند که پس از آخرین‌حمله هوائی اسرائیل بلبنان روش امریکا نسبت‌به‌فلسطین تاحدی تغییر یافته است این مسئله‌که طی بیست‌وچهار ساعت‌اخیر دو روزنامه بزرگ امریکائی «واشنگتن پست» و«نیویورک تایمز» سرمقاله‌های خود را به‌مسئله فلسطین اختصاص‌داده واظهار امیدواری میکنند مذاکراتی بین اسرائیل و سازمان آزادی‌بخش آغازشود در محافل سیاسی بااهمیت‌زیاد تلقی شده است.

روزنامه نیویورک تایمز روز یکشنبه نوشت که شرکت سازمان آزادی بخش فلسطین در مذاکرات شورای امنیت‌یک «اقدام مثبت» است . روزنامه «واشنگتن پست» نیز دیروز نوشت اگر بین سازمان آزادی بخش فلسطین و اسرائیل مذاکراتی انجام نشود مشکل خاورمیانه حل نخواهد شد.

از سوی دیگر رونالد «وانس» و «رابرت نوواک» وقایع نگاران مشهور امریکا در روزنامه واشنگتن پست‌از تلاش پرزیدنت فورد برای‌آنکه علیرغم ناراحتی شدید اسرائیل مسئله فلسطین را عامل‌اصلی اختلافات‌اسرائیل‌و اعراب‌قرار دهد به‌گرمی استقبال کرده‌اند.

## مجلس نمایندگان ، کی‌سینجر را باهانت به‌کنگره متهم میکند

واشنگتن ـ خبرگزاری فرانسه ـ «اوتیس پایک» رئیس کمیسیون تحقیقات مجلس‌نمایندگان آمریکا درباره سرویس های اطلاعاتی اظهار داشت‌که‌ممکن است هنری کیسینجر ظرف هفته جاری از سوی مجلس نمایندگان به توهین و بی حرمتی نسبت به کنگره متهم شود .

در ماه نوامبر گذشته‌پس از آنکه کی‌سینجرحاضر نشد در باره اقدامات مخفیانه سرویس های اطلاعاتی آمریکا توضیحاتی به کنگره بدهد کمیسیون تحقیقات با تصویب سه قطعنامه کی‌سینجر را باهانت به کنگره متهم کرد .

کاخ سفید واشنگتن سرانجام دیروز حاضر شد که دو درخواست کمیسیون تحقیقات را برآورد کند و لیست اقدامات مخفیانه‌ای که سرویس های اطلاعاتی از سال ۱۹۶۱ به‌بعد انجام داده به کمیسیون تحویل دهد ولی رئیس کمیسیون تحقیق معتقد است که کاخ سفید باید همه درخواست‌های کمیسیون را بپذیرد .

## محیط زیست عامل اصلی سرطان است

استکهلم ـ یونایتد پرس ـ سه امریکائی برنده جایزه نوبل ۱۹۷۵ در رشته پزشکی دیروز گفتند که محیط زیست انسان علت اصلی ابتلای‌انسان به سرطان است، و ۸۰ در صد بیماران سرطانی بهمین علت گرفتار این بیماری بی علاج شده‌اند . آنها همچنین گفتند که در حدود نیمی از این گونه عوامل سرطان‌زا را میتوان از میان برد .

پرفسور دیوید بالتیمور، پرفسور هوارد .م. تمین، پرفسور رونانو دولبکو امسال بمخاطر کشفیات خود در زمینه ارتباط بین ویروس های سرطانی و عنصر ژنتیک در سلول بماخذ جایزه‌نوبل نایل شدند .

پرفسور تمین با تاکید بسیار گفت که :«عملی‌ترین کاری که میتوان کرد این است که مردم از سیگار کشیدن خودداری کنند ترک سیگار نه فقط احتمال ابتلای به سرطان را در خود شخص بسیار اندک میکند بلکه عوامل سرطان‌زادرمحیط زیست‌رابه کمترین حد ممکن کاهش میدهد» .

پرفسور تمین با ابراز تاسف گفت : « ۱۵ سال است که من و همکارانم میگوئیم که سیگار عامل سرطان است اما مردم هنوز سیگار میکشند و حتی بیش از۱۵ سال پیش سیگار میکشند» .

## مولوکی‌ها ٤ کودک گروگان خودرا آزاد کردند

آمستردام ـ آسوشیتدپرس ـ تروریستهای اهل جزایر مولوک جنوبی که خواستار استقلال سرزمین خود هستند و از پنجشنبه گذشته کنسولگری آندونزی رادر آمستردام اشغال کرده‌اند دیشب چهار کودک دیگر از گروگانهایی را که در این ماجرا گرفتار شده‌اند آزاد کردند . با آزاد شدن چهار کودک اهل اندونزی اکنون ۲۷ گروگان دیگر در اسارت اشغال کنندگان کنسولگری باقی مانده‌اند ولی همه آنها را افراد بزرگسال تشکیل میدهند .

دولت هلند قبلا اعلام کرده بود که آزاد کردن‌تمام گروگان های خرد سال مهمترین شرطی است که مقامات هلندی تنها در برابر آن حاضر خواهند شد کاری‌کنند که پای مذاکره‌بین‌اشغال کنندگان‌کنسولگری و دیپلماتهای اندونزی در آمستردام گشوده شود . یک سخنگوی سفارت اندونزی در هلند دیروز گفت که بهرحال مقامات کشور وی تنها بطور غیر مستقیم و از طریق شخصی‌که در نقش میانجی عمل خواهد کرد حاضر خواهند شد که با تروریستهای مولوکی وارد مذاکره شوند .

## وزیر خارجه اسرائیل باتشکیل حکومت فلسطین موافقت کرد

بیت‌المقدس ـ یونایتدپرس ـ ایگال آلون وزیر خارجه اسرائیل بزودی طرحی به کابینه‌این کشورارائه‌خواهد داد که در آن حل مساله فلسطین پیشنهاد خواهد شد و تدابیری که برای رسیدن به این هدف از طرف آلون توصیه خواهد گردید شامل ایجاد یک کشور و دولت فلسطینی در اراضی ساحل غربی رود اردن نیز خواهد بود این اراضی از ۱۹۶۷ تاکنون در اشغال اسرائیل باقی مانده‌اند .

یک سخنگوی وزارت خارجه‌اسرائیل‌دیروزگزارش بالا را که‌در روزنامه‌مستقل هاآرتز در بیت‌المقدس منتشر شده است تکذیب کرد ولی ضمنا گفت که آلون‌قراراست پیشنهاد های بسیطی‌درمورد سیاست آینده دولت‌اسرائیل به‌کابینه تسلیم کند .

هاآرتز در گزارش خود نوشته است‌که وزیر خارجه اسرائیل‌طرح پیشنهادی‌خود را ماه آینده به کابینه ارائه خواهد دادوتاکنون درباره این طرح بارهبران سیاسی اروپائی و اسرائیلی نیز مذاکره ومشورت کرده‌است.

هاآرتز اضافه میکند که در طرح آلون حرفی‌ازامکان انجام شدن مذاکرات بین اسرائیل و سازمان آزادی بخش فلسطین به میان‌نیامده است .

نتیجه‌گیری خود هاآرتز از طرح آلون حرفی از امکان انجام شدن مذاکرات بین اسرائیل و سازمان آزادی‌ـ بخش فلسطین به‌میان نیامده طرح آلون این است‌که‌وزیر خارجه‌اسرائیل‌عملا باتاسیس یک کشور جداگانه فلسطینی در ساحل غربی رود اردن موافق است و این فکر را در طرح خود تائید کرده است .

بنابه گزارش روزنامه‌مستقل اسرائیلی طرحی که آلون پیشنهاد خواهد کرد شامل سه راه حل برای منطقه فلسطین است که هر یک می تواند جای دو راه حل دیگر را بگیرد و به بیان دیگرباید یکی از آنها انتخاب شود . راه حلی که وزیر خارجه اسرائیل خودش نیز به‌آن تمایل دارد معطوف به ایجاد یک فدراسیون مرکب از اسرائیل واردن و کشور مستقل فلسطینی است که طبق توصیه وی بایددرغرب رود اردن تاسیس شود . شقوق دیگری که آلون پیشنهاد خواهد کرد از این قرار است :

۱ـ تاسیس کنفدراسیونی مرکب از اسرائیل از یک طرف و یک فدراسیون که عناصر آن را اردن و کشور فلسطینی‌آینده تشکیل‌خواهند داد .

۲ـ ایجادیک کنفدراسیون مرکب از اسرائیل و اردن که در چارچوب آن نقش حکومت و فرمانروایی‌کردن براراضی ساحل غربی رود اردن از وظایف دولت اردن شناخته خواهد شد .

هاآرتز مینویسد که براساس پیشنهاد آلون به ازای‌کاری که اسرائیل برای حل مساله فلسطین از طریق بکار بستن هریک از شقوق سه‌گانه بالا انجام خواهد داد .

رهبران اسرائیل توقع خواهند داشت‌که:

اولا صلحی بدون‌محدودیت وقید و شرط میان‌اسرائیل و کشور آینده فلسطین و اردن برقرار شود ومرزهای آنها باز باشد و پیوند های اقتصادی‌دامنه‌داری‌میان آنها بوجود آید و بایکدیگرسفیر مبادله کنند .

ثانیا طرفهای‌دیگر موجبات حل مساله فلسطین ( یعنی کشوری که در غرب رود اردن تاسیس خواهد شداز یک طرف و کشور اردن از طرف دیگر) قبول کنند که اسرائیل حق داشته باشد قسمتهائی از اراضی غرب رود اردن را که در جنگ ۱۹۶۷ اشغال‌کرده است‌برای خود نگهدارد

قطعنامه سازمان ملل علیه اسرائیل

## امریکا قطعنامه محکومیت اسرائیل را وتو کرد

سازمان ملل متحد ـ خبرگزاری فرانسه ـ امریکا قطعنامه‌ای را که از سوی‌نمایندگان‌عراق‌ـگویان ، موریتانی، کامرون و تانزانیا در باره محکوم کردن حمله هوائی اسرائیل به اردوگاه های فلسطین به شورای امنیت تسلیم شده بود وتو کرد .

شورای امنیت با اکثریت سیزده‌رای این قطعنامه‌راتصویب کرد ولی‌بلافاصله نماینده امریکا از حق وتو استفاده کرد.

قبل از رای گیری نماینده امریکا پیشنهادکرد‌که‌در طرح قطعنامه‌پیشنهادی پنج‌دولت اصلاحاتی بعمل آید و دوماده به آن اضافه شود ، در ماده اول‌کلیه عملیات خشونت آمیز که موجب از بین رفتن جان افراد بی‌گناه شود محکوم شود . و در ماده دوم از کلیه‌طرفهای درگیر در خاورمیانه درخواست شود از هرگونه عملیاتی‌که‌ممکن است بمذاکرات در راه جستجوی یک صلح عادلانه و پایدار در منطقه خاورمیانه لطمه بزند خودداری کنند .

نماینده امریکا گفت این پیشنهادهای اصلاحی را بنام امنیت و صلح به شورا تسلیم میکند و اضافه کرد که ایالات متحده میخواهد در این اختلافات که پایان‌ناپذیر بنظرمیرسد نقش میانجیگری ایفا کند ولی نمایندگان کشور های غیر متعهد با طرح پیشنهادی امریکا مخالفت کردند .

نماینده جمهوری خلق چین ضمن مخالفت شدید با طرح اصلاحی آمریکا تهدید کرد که اگر پیشنهاد ایالات‌متحده تصویب شود از حق وتو استفاده‌خواهد کرد .

سازمان ملل ـ یونایتد پرس ـ سخنگوی‌سازمان آزادی بخش فلسطین ضمن مصاحبه‌ای که در روزنامه لبنانی «ماندی مورنینگ»انتشار یافته اظهار داشت که لحن امریکا نسبت به فلسطین با مقایسه با سال گذشته تغییر یافته و کمتر جنبه تهاجمی دارد.»

شفیق‌الحوت اظهار عقیده کرد که ایالات متحده اکنون کم‌کم‌متوجه میشودکه فلسطینی ها ودر نتیجه سازمان آزادی بخش فلسطین را نمیتوان نادیده گرفت.

سخنگوی سازمان آزادی بخش فلسطین در دنبالسخنان خود اضافه کرد که ایالات متحده باین نتیجه رسیده‌است که میتواند سازمان آزادی بخش را برسمیت بشناسد و اکنون باید ابعاد این شناسائی را تعیین کند. در این شرایط باید انتظار درگیری مبارزه جدیدی را داشت‌زیرا اسرائیل کوشش خواهد کرد که از اهمیت سازمان ما بکاهد.

ناظران سیاسی اظهارعقیده کردند که پس از آخرین‌حمله هوائی اسرائیل بلبنان روش امریکا نسبت‌به‌فلسطین تاحدی تغییر یافته است این مسئله‌که طی بیست‌وچهار ساعت‌اخیر دو روزنامه بزرگ امریکائی «واشنگتن پست» و«نیویورک تایمز» سرمقاله‌های خود را به‌مسئله فلسطین اختصاص‌داده واظهار امیدواری میکنند مذاکراتی بین اسرائیل و سازمان آزادی‌بخش آغازشود در محافل سیاسی بااهمیت‌زیاد تلقی شده است.

روزنامه نیویورک تایمز روز یکشنبه نوشت که شرکت سازمان آزادی بخش فلسطین در مذاکرات شورای امنیت‌یک «اقدام مثبت» است . روزنامه «واشنگتن پست» نیز دیروز نوشت اگر بین سازمان آزادی بخش فلسطین و اسرائیل مذاکراتی انجام نشود مشکل خاورمیانه حل نخواهد شد.

از سوی دیگر رونالد «وانس» و «رابرت نوواک» وقایع نگاران مشهور امریکا در روزنامه واشنگتن پست‌از تلاش پرزیدنت فورد برای‌آنکه علیرغم ناراحتی شدید اسرائیل مسئله فلسطین را عامل‌اصلی اختلافات‌اسرائیل‌و اعراب‌قرار دهد به‌گرمی استقبال کرده‌اند.

نماینده امریکا :

## استعمارشوروی درآنگولا جانشین استعمار پرتغال میشود

سازمان ملل ـ آسوشیتد ـ پرس‌ـدانیل پاتریک‌موینی‌هان نماینده آمریکا در سازمان ملل دیروز اعلام کرد که مجمع عمومی این سازمان اکنون به لحظه‌ای رسیده است که بایدباحقیقت‌روبرو شود و تصمیم بگیرد که‌آیا بایدمداخله شوروی‌درجنگ داخلی آنگولا را نادیده انگارد و یا به آن توجه‌کند.

نماینده آمریکا سپس اعلام کردکه‌قدرت استعمارارو‌پائی جدیدی به آفریقا باز گشته که بمراتب نیرومندتر از تمام قدرتهای استعماری قبلی اروپا در قاره سیاه است .

نخست‌وزیر لیبی وارد دمشق شد

## استقبال باشکوه ازحافظ اسد در اردن

دمشق ـ خبرگزاری فرانسه ـ سرگرد عبدالسلام جلود نخست‌وزیر لیبی دیروز در آستانه دیدار ژنرال حافظ اسد از اردن وارد دمشق شد و در فرودگاه به خبرنگاران گفت که برای تبادل نظر با رهبران سوریه پیرامون آخرین‌تحولات اوضاع خاور میانه باین شهر آمده است . جلود افزود شرایط کنونی منطقه ایجاب میکند که تبادل نظر هائی برای مقابله با خطر امپریالیسم و صهیونیسم بین نیروها ی‌انقلابی انجام شود .

نخست وزیر لیبی اندکی پس از وارد شدن به دمشق در کاخ ریاست جمهوری با حافظ اسد ملاقات کرد . رادیو دمشق گزارش داد درمذاکرات نخست وزیر لیبی‌و پرزیدنت‌حافظ‌اسد که با حضور نخست وزیر و وزیر امور خارجه سوریه‌انجام شدمسائل مربوط به ادامه مبارزه اولیه ولزوم بسیج کردن کلیه نیرو های عربی‌برای عقیم ساختن توطئه های امپریالیسم و صهیونیسم مورد بررسی قرار گرفت.

ژنرال حافظ اسد امروز در راس یک هیئت مهم سوری عازم یک دیدار رسمی از اردن شد .

اردن برای دومین دیدار رئیس جمهوری سوریه از این کشور اهمیت فوق‌العاده‌ای قائل است از دیروزکلیه خیابان های مسیر با پرچمهای‌اردن و سوریه تزئین شده و چند طاق نصرت برپا شده است .

برای نخستین بار پس از یک ربع قرن یکدسته ازسوار نظام قبایل بدوی در مراسم استقبال از یک رهبر عرب شرکت کرده و اتومبیل رئیس‌جمهوری سوریه را از فرودگاه تا کاخ مهمانها مشایعت خواهد کرد .

## اخبار کوتاه جهان

### تکنیسین های امریکا در سینا

● تل‌آویو ـ یونایتدپرس ـ گروهی مرکب از۸تکنیسین آمریکایی که مامور مراقبت از قرارگاههای رادار در صحرای سینا هستند ، دیروز وارد اسرائیل شدند. یک هواپیمای نیروی‌هوایی اسرائیل ، این تکنیسین‌ها را که یکشنبه شب به سرزمین اشغالی اسرائیل آمده بودند از صحرای سینا به تل‌آویو آورده‌است.

### کشف اسلحه در ترکیه

● استانبول ـ خبرگزاری فرانسه ـ ماموران پلیس ترکیه از داخل یک کامیون یمنی پنج قبضه هفت‌تیر و بیش از ۴۲۰۰ فشنگ ، سی نارنجک ، یک موشک انداز و شش موشک‌کشف کردند .

راننده کامیون به ماموران پلیس گفته است که از جریکهای فلسطینی است و میخواسته به بلغارستان برود .

### ملک خالد تا آزادی مسجدالاقصی آرام نمی‌نشیند

● عمان ـ یونایتدپرس ـ ملک خالد پادشاه عربستان سعودی دیروز خطاب به زائران خانه خدا گفت که عربستان سعودی تا زمانی که مسجد اقصی وسرزمین های عرب از زیر اشغال اسرائیل آزاد نشوند آرام نخواهد نشست .

ملک خالد گفت ما آرام نخواهیم گرفت مگر زمانی که ملتهای مسلمان مسجد اقصی را از آلودگی صهیونیست‌ها پاک‌گردانند.

### انتقاد شوروی از فورد

● مسکو ،آسوشیتدپرس ـ خبرگزاری تاس دیروز گفت که دکترین جدید آمریکا در اقیانوس‌آرام را پرزیدنت فورد در جریان یکسلسله‌کوشش تازه خود بمنظورتحکیم وضع بلوک های نظامی‌ـ سیاسی و تقویت‌وضع موجود آمریکا درآسیا، مشخص کرده است .

خبرگزاری رسمی شوروی هنگام پخش‌این خبر ، از حمله مستقیم به پرزیدنت فورد و سیاست او خودداری کرد اما لحن گفتارش ، انتقاد آمیز بود .

کامیون

قابل توجه شرکتهای ساختمانی ـ باربری و حمل ونقل بین‌المللی
قوی‌ترین و جدیدترین تریلی‌کش رکمپرسی مرسدس‌بنز
با تجهیزات مخصوص ایران ـ تضمین و تعهد تامین قطعات
یدکی وسرویس موجود درتهران . تلفن ۸۴۲۱۲۳ و ۸۵۶۲۰۲

از : علی‌محمد اربابی
منتشر شد؛
فرهنگ واصطلاحات تبلیغات بازرگانی
(انگلیسی ـ فارسی)
قبلا منتشر شده؛
۵ـ بازاریابی و تبلیغ درکشورهای اروپای شرقی
۴ـ تبلیغ و بازاریابی صنعتی
۳ـ از تولید تا مصرف (چاپ دوم)
۲ـ تبلیغات تجاری
۱ـ بازاریابی«شولتس» (چاپسوم)
مرکز پخش:
کتابفروشی سپهر روبروی دانشگاه
فروش درکلیه کتابفروشی ها

گروه کارشناسان صنعت ومعدن
آمادگی خود را برای مشاوره ، مطالعه ، تهیه و اجرای کلیه طرحهای صنعتی و معدنی وساختمانی اعلام میدارد ..
اول سپهبد زاهدی ساختمان ۱۴ طبقه ۴ شرکت شصت‌وشش
تلفن ۸۳۷۶۳۷

مستغلات باتضمین درآمریکا
۷۵٪ـ۰ وام بانک و ۲۵٪ـ۰ منابع و دعوت شغل برای مشورت در سینما (۵۰ تومان) کتابخانه TRUST کالیفرنیا شرکت نمایندگی ۶۶۲۳۹۱ صبحها

آگهی مناقصه
دانشگاه تهران درنظر دارد قسمتی از کارهای ساختمانی ونرده کشی دانشکده کشاورزی کرج واقع در شهرستان کرج را بشرح زیر :
۱ـ دیوار کشی قسمتی از زمینهای دانشکده حدود ۲۶۰۰ متر طول .
۲ـ احداث ساختمان‌آزمایشگاه‌وسالن دانشجویان حدود ۳۵۰ متر مربع
۳ـ احداث اطاق نگهبانی و تعمیرگاه حدود ۲۳۸ متر مربع
ازطریق مناقصه واگذارنمایدپیمانکارانی که صلاحیت آنها مورد تائید سازمان برنامه باشد میتوانند برگ شرایط و مشخصات فنی و نقشه های مربوطه‌را از دفتر دانشکده کشاورزی کرج واقع در شهرستان کرج دریافت ومحل‌اجرای کار را از نزدیک بازدید و پیشنهادات خود را در پاکت لاک ومهر شده‌باضمام ضمانتنامه بانکی معادل پنج درصدمبلغ پیشنهادی حداکثر تا ساعت ۹ صبح روز چهارشنبه ۲۶ آذرماه ۱۳۵۴ بدفتر دبیرخانه دانشگاه واقع در خیابان شاهرضا تسلیم و رسید دریافت‌دارند. پیشنهادات رسیده در ساعت ۱۲همان روز در اطاق ۵۰۷ سازمان مرکزی دانشگاه تهران باز و قرائت خواهدشد حضور پیشنهاد دهندگان آزاد است. م‌الف ۱۸۹۷۸
امورساختمانها و تاسیسات دانشگاه

خلاصه کنندگان کتابهای مهندس غلامرضا اربابی جایزه‌میگیرند
علاقمند کردن مردم به کتاب وکتابخوانی ، از ابتکارات جالب و سودمندی است که از سال‌هاقبل ، بوسیله مهندس غلامرضا اربابی به مرحله اجرا درمی آید .
بهمین مناسبت ، برای کسانی که مطالب یکیا چند جلداز کتاب های تالیف مهندس غلامرضا اربابی را خلاصه کرده وبرای او بفرستند جوائزی بشرح زیر درنظر گرفته شده است.
۱ـ تلخیص‌کتاب های دستگاه های کنترل کننده مغز بشر و تاریخ در حال بازگشت ده‌جایزه ۱۰۰۰۰ ریالی.
۲ـ تلخیص کتاب های حس ششم و « حکومت بچه‌ها » سه جایزه ۱۰۰۰۰ ریالی.
۳ـ تلخیص کتاب های « بیماری های سوء ظن»و« فکر وخواب» دوجایزه ۱۰۰۰۰ ریالی.
۴ـ تلخیص کتاب‌های «ماولف در مورد خواب و رویا» « هنر وهنرمند»، « نقدی بر نوآوری های کاذب» ، « بازی با آتش » ریالی.
و«پایان جهان» ۱۰ جایزه ۵۰۰۰
مهندس غلامرضا اربابی اعلام کرد: علاوه بر اهدای این جوایز، به کسانی که مطالب کتابها را به خوبی در

# اخبار داخلی

## شرایط پرداخت کمک غیر نقدی به ۵۰۰ هزار کارمند

★ کمک های غیر نقدی ۹ ماهه اول امسال یت جا پرداخت میشود

★ پرداخت کمک ها از چند روز دیگر آغاز می‌شود

مقدمات پرداخت کمک های غیر نقدی به کارمندان شاغل و بازنشسته دولت در همه وزارتخانه‌ها و سازمان های دولتی مشمول قانون استخدام کشوری آغاز شد.

کمک های غیر نقدی به کارمندان دولت بابت ۹ ماه اول سال ۱۳۵۴ بطور یکجا به آنان داده میشود.

برای پرداخت کمک های غیر نقدی به‌کارمندان دولت در بودجه سال جاری ۷۰۰ میلیون تومان تامین اعتبار شده است و حدود ۵۰۰ هزار نفراز کارمندان شاغل و بازنشسته دولت مشمول دریافت کمک های غیر نقدی میشوند.

در آئین نامه جدید کمک های غیر نقدی کارمندان در مبلغ و چگونگی پرداخت این کمک ها نسبت به سال قبل تغییری داده نشده‌است بدین‌ترتیب به‌غیرازکارمندان و همسرش، حداکثر ۳ فرزند او نیز مشمول دریافت‌کمک های غیر نقدی است.

کمک های غیر نقدی مانند سال قبل برای هر نفر ۲۰۰ ریال درماه تعیین شده‌است. فرزندان کارمندان حداکثرتا سن ۱۸ سالگی و چنانچه‌در دانشگاه ها و مدارس عالی کشور مشغول به تحصیل باشند تا سن ۲۵ سالگی می توانند از کمک های غیر نقدی استفاده کنند. ازآنجا که اعتبار پرداخت کمک های غیر نقدی بکارمندان دولت در سال ۱۳۵۴ در بودجه سال جاری تامین شده بود، اکثر شرکت‌های تعاونی مصرف وزارتخانه‌ها و سازمان های‌دولتی خرید مورد نیاز خود را برای پرداخت کمک های غیرنقدی از مدتی قبل آغاز کرده‌اند، و همچنین مقدمات صدور کارتهای کمک‌ها نیزاز مدتی قبل در بیشتر وزارتخانه ها وسازمان های دولتی شروع شده است.

بهمین علت پیش بینی می شود که حداکثر ظرف چند روز آینده پرداخت کمک های غیرنقدی‌درکلیه ادارات دولتی مشمول قانون استخدام‌کشوری‌آغاز شود. امروز همچنین اعلام شدکه هریک از کارمندان شاغل‌و بازنشسته دولت میتوانند با در دست داشتن عکس و شناسنامه خود، همسر و فرزندان شان برای صدور کمک های غیر نقدی به ادارات متبوع خود مراجعه کنند.

کارمندانی که‌فرزندان‌آنان بیش از ۱۸ سال دارند و در یکی از دانشگاه ها و مدارس عالی‌مشغول‌بتحصیل میباشند باید گواهی اشتغال به تحصیل آنان را نیز برای صدور کارت کمک های غیر نقدی به اداره خود ارائه دهند.

والاحضرت شیخ زایدبن سلطان آل‌نهیان‌رئیس دولت امارات‌متحده‌عربی در آخرین روز های سفر خویش به ایران با والاحضرت شاهپور عبدالرضا پهلوی در کاخ‌شهری ایشان ملاقات کردند.

در جریان‌این ملاقات، موزه‌شکار والاحضرت شاهپور عبدالرضا که درآن انواع‌گوناگون حیوانات وحشی نقاط مختلف جهان که وسیله والاحضرت‌شکار شده‌اند، و پس از خشک شدن در اینجا نگهداری می‌شود، مورد بازدید والاحضرت شیخ زایدقرار گرفت.

## هزار گرانفروش بدادگاهها معرفی شدند

★ گرانفروشان ۶۰۰ هزار ریال جریمه پرداختند.

مبارزه‌بی امان علیه گران فروشی ظرف چند روز گذشته باشدت بیشتری‌دنبال شد وازپنجشنبه تا آخر وقت دیشب بازرسان مبارزه باگرانفروشی در جریان بازرسی های‌وسیعی که از واحد های مختلف صنفی درسطح شهر کردند بیش از یکهزار متخلف رابه دادگاه فرستادند.

متخلفین بیشتر از واحد های صنفی پوشاک ومواد غذایی هستند. درهمین‌مدت به تعدادی از پرونده های متخلفین رسیدگی شد و این گروه محکوم به پرداخت ۶۰۰ هزار ریال جریمه‌نقدی شدند.

ایستگاه قطارهای مسافری از باری جدا میشود

## ایستگاه آپرین میتواند روزی ۶۰۰ قطار بپذیرد

ایستگاه بزرگ مانوری «آپرین» تا قبل از پایان‌سال آینده‌آماده بهره برداری خواهد شد.

یک مقام آگاه در راه‌آهن دولتی ایران‌امروز درگفتگوئی با خبرنگار ما گفت:

تراکم قطار هاو محمولات در ایستگاه راه آهن تهران‌و کمبود فضا درمحوطه گمرک، احداث یک ایستگاه مانوری‌در نزدیکی ایستگاه تهران‌و ایجاد راه‌آهن دوخطه و برقی بین کرج ـ شاه آباد ـ آپرین و بهرام را ایجاب میکرد، تاقطار های باری خطوط جنوب، شمال و شمال غرب و جنوب شرقی بتوانند مستقیما وبطور عبوری به ایستگاه آپرین‌وارد شده و درآنجا محمولات‌خود را تخلیه کردمو یابا تنظیم‌قطار های جدید بقیه محمولات به مقصد های مربوط فرستاده شوند.

بدین ترتیب رفت و آمدقطار های باری به ایستگاه تهران متوقف میشود و امکان سرعت بیشتری برای تعداد افزونتری از قطار های مسافری فراهم می آید.

بهمین علت نیز ایستگاه‌مانوری بزرگ آپرین در فاصله ۲۲ کیلومتری تهران احداث می‌شود.

محوطه ایستگاه مانوری آپرین بوسعت ۳۰ کیلومترمربع شامل ۱۶۰ کیلومتر خطوط جهت تنظیم چندین دسته قطار های‌ورودی، خروجی‌وتفکیک واگون ها بوسیله سوزنها و دستگاه های خودکار است.

این ایستگاه روزانه قابلیت قبول و تنظیم برنامه حرکت ۶۰ قطار را خواهد داشت.

عملیات مربوط به احداث محوطه ایستگاه آپرین وخط آهن دوم کرج ـ شاه آبادو زیر سازی شاه‌آباد ـ آپرین جمعا به طول ۴۹ کیلومتر در دست اقدام است و قبل از پایان سال ۱۳۵۵ کاملا آماده بهره برداری خواهد شد.


### آگهی

**بیمه کارگران فروشگاه‌های بزرگ**

باستناد ماده ۷ قانون تامین اجتماعی، از تاریخ اول بهمن ماه ۱۳۵۴ کارگران فروشگاه های بزرگ ( فروشگاه هائی که تعداد کارگران آنها ۵ نفر یا بیشتر است)در تهران، شمیران، شهرری، کرج، ورامین، و گرمسار مشمول مقررات قانون تامین اجتماعی قرار گرفته‌اند. نرخ حق بیمه ۲۸ درصد دستمزد و مزایای بیمه شدگان است که از این میزان ۷ درصد سهم بیمه شده، ۱۸ درصد سهم کارفرما و ۳درصد سهم‌دولت میباشد. از کار فرمایان کارگاه های مذکور انتظار دارد لیست و حق بیمه کارگران خود را از تاریخ فوق همه ماهه لغایت سی‌ام ماه بعد به شعب سازمان در مراکز فوق ارسال و در صورت نیاز به کسب اطلاعات بیشتربه واحد های سازمان در مناطق‌یادشده مراجعه فرمایند.

لزوما متذکر میشود حق بیمه سهم‌کارفرما از تاریخ اول فروردین‌ماه ۱۳۵۵از ۱۸درصد به ۲۰ درصد افزایش خواهد یافت همچنین تاریخ فوق ناظر به کارگران کارگاه هائی‌که قبلا بیمه شده‌اند نبوده و بیمه این قبیل کارگران از تاریخ پرداخت حق بیمه قطعیت داشته و کماکان ادامه خواهد یافت.

سازمان تامین اجتماعی

م‌الف ۱۹۰۶۲


## ایرانیها سال گذشته ۹۶۸۵۲۵۰ راس دام خوردند!

در ایران هر سال ۸ میلیون و ۲۹۰ هزار راس از انواع مختلف دام در کشتارگاه های شهرداریها کشتار میشود.

مرکز آمار ایران آخرین آمارکشتار دام درکشتارگاه های سراسر کشور را اعلام‌کرد.

براساس این‌آمار در طول سال ۱۳۵۳ جمعا ۸میلیون و ۲۹۰ هزار و ۱۲۳ راس از انواع مختلف دام در کشتارگاه های شهرداری های‌کشور کشتارشده‌است.

مجموع وزن لاشه دامهای کشتار شده در سال فوق حدود ۲۱۹ هزار تن بوده است، علاوه بر کشتار انجام شده در کشتارگاههای شهرداری های کشور، در سال ۱۳۵۳ واردات گوشت نیز یک میلیون و ۳۹۵ هزار و ۲۵۰ لاشه دام بصورت سرد و منجمد بوزن ۲۳ میلیون و ۸۷۱ هزار و ۱۹۷ کیلوگرم بوده که از طریق سازمان گوشت کشور بوسیله کشتارگاه تهران توزیع شده است.

به این ترتیب مجموع دامی‌که بصرف تامین‌گوشت کشور رسید. ۹۶۸۵۲۵۰ راس تعداد دامهای کشتارشده در کشتارگاههای کشور در سال ۱۳۵۳ به تفکیک نوع آن بشرح زیر است:

گوسفند و بره ۶ میلیون و ۶۵ هزار و ۱۷ راس ـ بزو بزغاله یک میلیون و ۲۳۸ هزار و ۵۱۶ راس ـ گاو و گوساله ۸۷ هزار و ۲۷۳ راس ـ گاومیش ۶۶هزار و ۴۸۹ راس ـ شتر ۲۳هزار ۹۸۶ نفر و خوک ۲۵ هزارو ۸۴۲ راس.


قابل توجه

شرکتهای ساختمانی ـ راسازی و پیمانکاری
کلیه ماشین آلات راسازی و ساختمانی جهت اجارمبه‌تمام نقاط‌ایران
شرکت عانیک ۹۳۹۷۵۵

برای اولین مرتبه در ایران
برنامه مخصوص عید قربان

از صبح ۵شنبه فقط در
سینماشهر قشنگ
خیابان‌پهلوی ـ پائین چهار راه شاه ـ تلفن ۴۷۷۷۷
یك فیلم پرانتریك‌و پرحادثه از دنیای زیر زمینی
گانگستر ها و جدال های بی امان آنها

آغاز هفته دوم در گروه
ممتاز سینمائی پایتخت
آسیا ـ رکس ـ شهوند
لیدو ـ نپتون ـ ژاله
توسکا ـ المپیا ـ پاسارگاد
ناتالی ـ چرخ فلك
وسیلورسیتی (قلهك)

همزمان با تهران در * مشهد (شهرفرنك ـ هما) * کرمانشاه (شهرفرنك) * رشت (سپیدرود) * اصفهان (چهارباغ ـ مهتاب) * تبریز (متروپل ـ تخت‌جمشید) * شیراز (کاپری ـ پرسپولیس) * آبادان (شیرین ـ کیهان) * اهواز (ساحل) * بابل (داریوش) * اندیمشك (پارادیا) * قزوین (خیام) * خرم‌آباد (آزینا)

برای سفارش مبل مدرن واستیل
ایتالیائی به‌ایتالیامسافرت نکنید
نماینده معظم‌ترین کارخانجات مبل‌سازی ایتالیا به‌مدت یك‌هفته در تهران خواهد بود
برای دریافت، کاتالوك واخذسفارش با تعیین وقت قبلی‌از ساعت ۹صبح الی ۴ بعدازظهربا تلفن ۶۶۰۲۳۰ تماس حاصل فرمائید

قابل توجه
انجام هرگونه کارهای گودبرداری تسطیح وپیمانکاری به‌نحو احسن
شرکت عانیك ۹۳۹۷۵۵

هرنسل یك قصه عشق مخصوص بخود دارد ...و این قصه عشق زمان ماست
از امشب فقط در
سینما رادیوسیتی

از فردا صبح فقط در
سینماریولی
به‌بینید مطبوعات مهم جهان باچه جملاتی از فیلم «زن + زن» تعریف کرده‌اند
● فیلمی بزرگتر از تمام فیلمهای آلفرد هیچکاك ـ هالیوود ریپورتر
● در سکس بی‌پرواودر خشونت‌مافوق تصور ـ مجله پلی بوی
● فیلمی که تماشای آن ذل شیر میخواهد ـ مجله نیوزویك
● یك فیلم بی‌پروا و گستاخ و مهمتر از همه متفاوت ـ مجله تایم

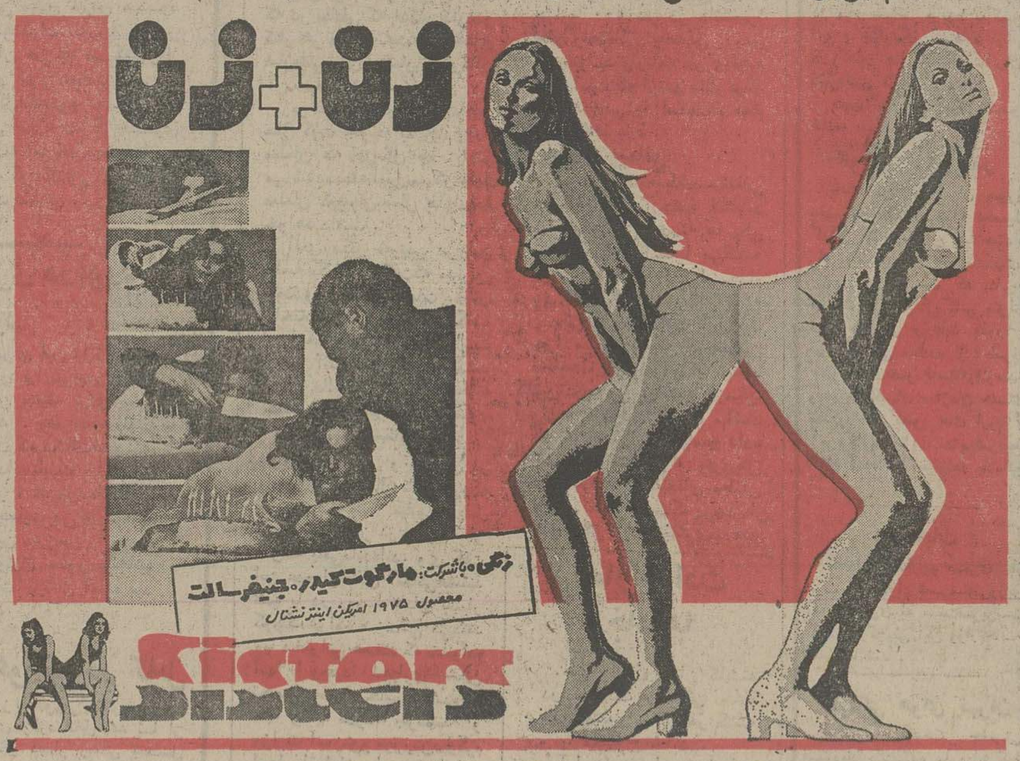


دو زن با تمنا های متفاوت درون... دو روح متلاطم ـ دو اخگر سوزان ... آنها چه می خواهند! هوس ـ خون یا عشق ممنوع؟!

فیلمی که فقط سینما ریولی موفق به نمایش آن گردیده و آن را به معرض قضاوت شما میگذارد

از فردا صبح

از فرداصبح در قویترین گروه سینمائی پایتخت
اونیورسال ـ پاسیفیک ـ ایران ـ ساینا
تیسفون ـ رنگین کمان ـ موناکو ـ پرسپولیس ـ کارون ـ دریا ـ وآستارا (تجریش)

# برنامه دقیق امتحانات ورودی دوره شبانه دانشگاه

**جزئیات برنامه کنکور شبانه نیمسال دوم تحصیلی دانشگاه تهران امروز اعلام شد.**

یک مقام آگاه سازمان سنجش آموزش کشور تاریخ قطعی اعلام نتایج امتحان دوره شبانه را روز ۱۱ دیماه یاد کرد و افزود بلافاصله پس از برگزاری امتحان این سازمان با وسائل و امکاناتی که در اختیار دارد به بررسی و سنجش ورقه‌های داوطلبان می‌پردازد.

زمان امتحانات دوره شبانه روز جمعه ۲۱ و شنبه ۲۲ آذر ماه براساس برنامه تنظیم شده پائین شرح است.

● مواد عمومی برای هر رشته ۲۵ دقیقه.

**رشته طبیعی**

● ریاضی و فیزیک ٤۰ دقیقه طبیعی ۲۵ دقیقه، شیمی ۳۵ دقیقه.

**رشته ریاضی**

ریاضی ۵۰ دقیقه، فیزیک و مکانیک ٤۰ دقیقه شیمی ۳۰ دقیقه.

**رشته ادبی**

ادبیات فارسی و عربی ۲۵ دقیقه، جغرافی و تاریخ ۲۵ دقیقه فلسفه اخلاق روانشناسی منطق ۳۰ دقیقه.

در پایان امتحان پرسشنامه‌ای که شامل چند سئوال اساسی پیرامون خصوصیات ذهنی و دیگر مشخصات شرکت کنندگان است بین داوطلبان توزیع خواهد شد وکلیه حاضران در جلسه امتحان موظفند اوراق توزیع شده را تنظیم کنند.

یک مسئول امور دانشگاهی در این باره گفت: مدت تنظیم و پاسخ به مواد این پرسشنامه ۱۰ دقیقه تعیین شده و تکمیل آن برای پرونده پذیرفته شدگان کاملا ضروری است.

سازمان سنجش آموزش کشور امروز به داوطلبان دوره شبانه دانشگاه تهران توصیه کرد:

● چون درهای بزرگ دانشگاه تهران و درهای حوزه‌های امتحانی ساعت ۸٫٤۵ دقیقه بسته میشود داوطلبان باید از ساعت ۷٫۳۰ دقیقه در محل امتحان حضور یابند.

● داوطلبان باید در هنگام ورود بدانشگاه کارت ورودی خود را بهراهنمایان ارائه دهند. ومحل امتحان خود را از روی نقشه‌هایی که هنگام توزیع کارت به‌آنان داده‌میشود پیدا کنند وبرای ورود آماده باشند.

● امتحان ساعت ۹ بامداد شروع خواهد شد. سئوالهای این مسابقه ورودی از نوع (٤) انتخابی است و داوطلبان باید از میان پاسخ‌های پیشنهادی تنها یک پاسخ را که بنظر آنان از دیگر پاسخها صحیح‌تر است تشخیص دهند و بامداد آنرا مشخص نمایند.

● پاسخ‌نامه‌ها بوسیله‌دستگاه کامپیوتر تصحیح و بااحتساب ضرائب دروس و نمرات منفی برای هر داوطلب یک نمره کل بدست خواهد آورد. سپس فهرست اسامی آنان به ترتیب نمره‌های کل از حداکثربه حداقل استخراج خواهند شد.

● برای هرجواب غلط یک سوم نمره منفی منظور میشود بنابراین بهداوطلبان توصیه میشود که هرگاه‌بپاسخ انتخابی خود اطمینان دارند به جواب دادن مبادرت نمایند واگر پاسخ صحیح سئوال را نمیدانند بهتر است که به‌آن سئوال جواب ندهند زیرا بهسئوالات بدون جواب نمره منفی یا مثبت تعلق نمیگیرد. هرگاه بیک سئوال‌بیش از یک پاسخ داده شود به چنین پاسخی نمره صفر داده خواهد شد.

● داوطلبان باید از آوردن جزوه وکتاب‌ویادداشت ونظایر آن در جلسه امتحان خودداری کنند.

● داوطلبان به محض‌دریافت پاسخ نامه شماره آنرا با شماره کارت ورودی تطبیق کنند واگر اختلافی بین شماره‌کارت ورودی وشماره پاسخ نامه مشاهده‌گردید مراتب را به راهنمای خود اطلاع دهند.

برای کلیه رشته‌های تحصیلی دوره شبانه دانشگاه تهران داوطلبانی پذیرفته خواهند شد که علاوه براحراز سایر شرایط نمره آنان در آزمون‌زبان فارسی و فرهنگ ایران از میانگین ۵۰ درصد کمتر نباشد.

## وزیر بازرگانی در راس هیاتی به لندن میرود

وزیر بازرگانی هفته آینده در راس یک هیئت اقتصادی به انگلستان میرود.

دکتر مهدوی وزیر بازرگانی در طول ٤ روز اقامتش در لندن در چهارمین اجلاس مشترک وزیران دو کشور شرکت میکند و ریاست هیئت نمایندگی‌ایران رادراین اجلاس بعهده خواهد داشت.

مهدوی علاوه بر مذاکره با پیترشور وزیر بازرگانی انگلیس، هارولد ویلسون نخست وزیر، دینس هیلی وزیر خزانه‌داری‌و وزیر صنایع این کشور نیز بطور جداگانه ملاقات ومذاکره خواهد کرد.

محافل اقتصادی برای سفر مهدوی به لندن و گفتگو های وی‌بامقامات‌اقتصادی این‌کشور اهمیت ویژه‌ای‌قائلند وپیش‌بینی می کنند، که درباره روابط اقتصادی ایران و بازارمشترک نیز بین وزیر بازرگانی ومقامات این کشور مذاکراتی صورت گیرد.

در این سفرعلیرضا عروضی معاون وزارت‌بازرگانی، مهدی غفارزاده معاون وزارت صنایع و معادن، فرخ‌رضا معاصر معاون سازمان گسترش و نوسازی صنایع، مسعودموسوی مدیر کل‌امور اقتصادی وزارت امور اقتصادی و دارائی و خسرو فاضل رئیس دفتر وزیر بازرگانی، دکتر مهدوی را همراهی می کنند.

## صیدماهی دریای خزر افزایش مییابد

باشروع فصل صید دردریای خزر، مناطق مجاز صید برای صیادان مشخص شد و هریکصد صیاد شمال با همکاری یکدیگر در یک منطقه اقدام به‌صیدمیکنند.

مناطق تعیین شده برای صید انواع ماهی از آبهای دریای خزربه ٤۰ منطقه بالغ شده است و چهار هزار صیاد صید امسال ماهی را انجام‌میدهند.

مرتضی خطیبی مدیر عامل سازمان شیلات شمال اعلام‌کرد با برنامه‌ای که تعیین شده است پیش بینی میشود صید انواع ماهی دریای خزر حدود دو هزار تن بیش از سال قبل گردد و حداقل ٤۵۰ هزارماهی صید شود.

مدیر عامل شرکت شیلات‌شمال گفت: در حال حاضر روزانه ۳۵ تا ٤۰ تن ماهی شمال‌در بازار های مصرف داخلی کشور عرضه میشود و برای‌جلوگیری از کمبود ماهی در ماههای‌آینده نیز از هم‌اکنون ۱۵۰۰ تن‌انواع ماهی در سردخانه های شیلات ذخیره شده است.

## فرانک به‌مدرسه بازگشت

«فرانک جوان» دختر ۱۱ ساله‌یی که در یك قدمی مرك قرار داشت، بانو عدوستی‌مردم و کوشش پزشکان بیمارستان قلب ملکه پهلوی، بهبودی کامل خود را باز یافت و به میان خانواده و همکلاسان بازگشت.

فرانك از لحظه تولد به بیماری قلبی مبتلا بود و چون خونش از گروه کمیاب «او» منفی است معالجه و عمل‌جراحی قلب او به تعویق افتاد.

با انعکاس‌خبربیماری«فرانك» در اطلاعات مردم به استمداد او شتافتند و سرانجام باتلاش پزشکان عمل جراحی قلب روی «فرانك» با موفقیت انجام‌شد.

خبرنگار ما صبح امروزکسب اطلاع کرد که «فرانك» شاداب و سرزنده بمدرسه می رود و کار تحصیل خود را باانشاط همیشگی از سرگرفته است.

در این عکس «فرانك» (نفر اول ازراست) درمیان‌همکلاسان خود در حالیکه از مدرسه با لبخند شیرین مرخص شده است دیده می شود.

## پیام وزیر دادگستری بمناسبت سالروز صدور اعلامیه حقوق بشر

امروز آقای صادق احمدی وزیر دادگستری بمناسبت‌سالروز صدور اعلامیه جهانی حقوق بشر پیامی فرستاد.

در پیام‌وزیر دادگستری پس از اشاره به تاریخچه حقوق بشر در دنیا وایران متذکر شده است:

در تکمیل و تحقیق این اصول و تامین عدالت اجتماعی کامل در سرتاسر مملکت بودکه انقلاب شاه و ملت در سال ۱۳٤۱ بنیان یافت وبراثراجرای‌موفقیت آمیز اصول چهارده گانه انقلاب کلیه موانع اقتصادی‌واجتماعی در راه رسیدن به آرمانهای‌عالی انسانی و تحقق اصول اعلامیه جهانی حقوق بشر از میان رفت وبمنظور وتعمیم حقوق مساوی برای همه مردم ایران اساس فئودالیسم چه‌درمالکیتهای‌ارضی چه در صنعت برچیده شدبرای زنان حقوق اجتماعی مساوی منظور گردید، منابع ملی به عامه مردم تعلق یافت، خانه‌های انصاف و شورا های داوری تشکیل گردید، سپاهیان جوان با گنجینه دانش خود به روستاها و شهرها رفتندتحصیل سواد و کسب علم به همه دانش طلبان رایگان گردید.

اینهمه اقدامات بشردوستانه‌و بسیاری دیگر، جملگی کوشش و تلاش است‌درراه‌تحقق‌بخشیدن و تضمین حقوق که در اعلامیه جهانی سازمان ملل متحد برای جامعه بشری شناخته شده‌است.

جای آن دارد که کلیه افراد ملت ایران با سربلندی و افتخار در مراسم یادبود این روز بزرگ شرکت و بخاطر موهبت هائی که خداوندمتعال‌بما عنایت‌فرموده شکرگزارباشیم. آزادی‌رادوست بداریم و به عدالت‌اجتماعی‌معتقد و مومن باشیم و بار دیگر آرزو کنیم که در سرتاسر جهان حتی در عقب‌افتاده‌ترین سرزمینها با همکاری همه ملتها یکایک اصول اعلامیه حقوق بشر بموقع‌اجراء گذاشته‌شود.

## تا یکماه دیگر ده‌هزار شماره تلفن در تهران نو واگذار میشود

واگذاری‌ده‌هزار شماره تلفن‌به ساکنین خیابان تهران‌نو از ماه آینده آغاز میشود. همزمان با بهره برداری از ده هزار شماره تلفن این مرکز، تعدادی تلفن‌نیز به ساکنین منطقه نارمك و قصر داده میشود.

مرکز تلفن تهران‌نودارای ظرفیت ۲۰ هزار شماره تلفن است که‌تا تاکنون ده هزار شماره آن در اختیار متقاضیان قرار گرفته‌است و واگذاری ده هزار شماره بقیه نیز از اواسط ماه آینده شروع میشود.

واگذاری تلفن به ساکنین‌خیابان تهران نو و اطراف آن باعث‌می‌شود تعدادی از تلفن های مرکز نارمك و قصر که هم اکنون در اختیار مشترکین‌مرکز تلفن‌تهران نو است بمراکز اصلی یعنی‌نارمك و قصر برگردان شود درنتیجه این برگردان عده‌ای از متقاضیان تلفن در مناطق قصر و نارمك‌نیز صاحب تلفن می شوند.

طبق برنامه تا پایان سال‌جاری نیز ۱۰۰ هزار تلفن دیگر نیز در سطح کشوربه‌متقاضیان‌واگذار خواهد شد.

در حال حاضر ۲۵۰ هزار نفر برای استفاده‌ازتلفن‌ودیعه‌سپرده‌اند و هر روز نیز حدود ۳۰۰ تا٤۰۰ نفر به متقاضیان تلفن افزوده می‌شود.

## عروس ۱٦ ساله‌خودرا آتش زد

از ۷ بعد از ظهر دیروز تا ۷ بامداد امروز از نظرحوادث رانندگی، شب آرامی بود و تنها ۱۸ اتومبیل در تهران و شمیران دچار حادثه شدند.

مهمترین حادثه شب گذشته در خیابان رزم آرا رخ داد و اتومبیل بی ـ ام ـ و ۱٤۲۵۱ تهران ع برانندگی «سیدعباس میری»بعلت انحراف بچپ‌بشدت با اتوبوس ٦٤۸۸۲ تهران به رانندگی«یدالله‌ملکزاده»برخورد کرد.

شدت‌حادثه بحدی بود که قسمت عقب بی. ام. و زیر اتوبوس‌ماند و له شد،

**عروس خودسوزی کرد**

تازه عروس ۱٦ ساله‌یی بنام «شهناز رحیمی» که چند روز پیش‌در خرابه های نزدیک‌خانه مسکونی‌اش‌خود را آتش زده‌و به بیمارستان انتقال یافته بود، دیشب در بیمارستان سوانح سوختگی درگذشت.

ـشهنازبعلت شدت سوختگی در طول مدتی که بستری بود، قادر به تکلم نبود و بهمین‌علت انگیزه واقعی خود سوزی وی مکتوم ماند.

**مسمومیت در اتومبیل**

جوان۲۰ ساله‌یی بنام «قاسم توسلی»که برای گرم کردن‌خود یک چراغ نفت سوز در داخل پیکان ٥٦٦٥٥ تهران ـ س روشن کرده و داخل اتومبیل بخواب رفته بود، براثر گاز کربنیک حاصل از سوختن ناقص نفت، دچار مسمومیت شد. او که با حالت خفگی از خواب بیدار شده بود، باعث وازگون شدن چراغ نفت سوز داخل اتومبیل شد و اتومبیل براثر سرایت شعله های آتش مشتعل گردید.

«قاسم توسلی» که ضمن مسمومیت‌بشدت دچارسوختگی شده است به بیمارستان‌سوانح سوختگی انتقال یافت.

## اجازه به مجریان طرحهای صنعتی برای تحصیل اعتبار

تدوین لایحه بودجه ٥٤ـ ٥٥ کل‌کشور با تغییراتی هم از لحاظ حجم اعتبارات و هم از حیث نظارت بر مصرف اعتبارات در سازمان برنامه دارد و این لایحه پس از تصویب شورای اقتصاد و هیات دولت تقدیم مجلسین میشود.

همراه این لایحه تعدادی تبصره مالی و بودجه‌ای نیز پیشنهاد میشود که بر اساس این تبصره ها به برخی از مجریان طرحهای صنعتی اجازه داده خواهد شد قسمتی از اعتبارات طرحهای خود را بصورت وام ازصنایع اعتباری خارجی دریافت کنند.

بهمین منظور گفته میشود سازمان گسترش و نوسازی صنایع کشور از جمله سازمان ها و موسسات دولتی است که اجازه دریافت وام و اعتبار را خواهد گرفت.

همچنین مطابق تبصره‌های لایحه بودجه حجم اعتبارات کمک های غیرنقدی بکارمندان دولت نیز تعیین خواهد شد.

## اطلاعات دیپلماتیک

### رئیس امارات عربی متحده تهران را ترك کرد

امروز آخرین دور مذاکرات شاهنشاه با شیخ زایدبن سلطان آل‌نهیان رئیس اتحادیه امارات عربی متحده در کاخ‌نیاوران‌انجام شد و امیر فدراسیون، ناهار را میهمان شاهنشاه بود.

شیخ زاید سپس عازم فرودگاه شد و در حالیکه از جانب شاهنشاه بدرقه رسمی میشد، عازم ابوظبی شد.

یک اعلامیه مشترک که‌خطوط مذاکرات را روشن میکندساعت ۸ امشب در تهران و ۸ونیم در ابوظبی انتشار میابد.

منابع دیپلماتیک و کارشناسان امور خلیج فارس برای مذاکرات رهبران دو کشور اهمیت خاصی قائلند و معتقدند که تهران و ابوظبی تاکنون هیچگاه به این اندازه نزدیک نبوده‌اند.

باتوجه به‌این که شیخ زاید یک سیاستمدار برجسته درخلیج فارس است ممکن است اقداماتی را برای نزدیکی نظرات کشورها در مورد همکاری دستجمعی در حفظ امنیت و ثبات آبهای‌منطقه است آغاز کند.

شیخ زاید و همراهان دیروز از موزه جواهرات سلطنتی‌دیدن کردندو سپس‌به‌اتفاق والاحضرت شاهپور غلامرضا پهلوی ازموزه شکار ایشان دیدن نمودند.

شیخ زائد از شکارچیان ماهر است و مخصوصا در شکار هوبره بوسیله عقاب مهارت‌دارد.

**انعکاس سفر**

مطبوعات امارات‌عربی متحده، بیشتر مقاله‌های خود را به مناسبات و همکاریهای ایران و امارات عربی متحده اختصاص داده‌اند. روزنامه‌های امارات‌عربی متحده، در صفحه‌های اول‌خود تصویری از استقبال رسمی شاهنشاه از رئیس امارات عربی متحده چاپ کرده‌اند و به تفصیل گزارش مربوط به‌این استقبال را شرح داده‌اند.

روزنامه دولتی «الاتحاد» چاپ دوبی در شماره بامداد امروز خود می‌نویسد، گفتگو های‌مهم شاهنشاه آریامهر و شیخ زاید در تهران بسیار پرثمر بوده‌است.

### مذاکرات دووزیر خارجه

عباسعلی‌خلعتبری و احمد خلیفه السویدی وزیر خارجه امارات عربی متحده دیروز بعد از ظهر مذاکراتی‌داشتند که‌بدون‌شک‌پیرامون موقعیت دوکشور در منطقه دورمیزد.

این ملاقات به وزیران خارجه‌ایران‌و اتحادیه‌امارات عربی متحده فرصت میدهد نظرات‌خود را پیرامون‌مسائل موردعلاقه دو کشور درخلیج فارس‌و همکاری‌های احتمالی دو کشور هماهنگ کنند.

گفته میشود وزیر خارجه ایران‌از همتای خود دعوتی دریافت داشته‌است وانتظار میرود‌این‌سفرهابزودی انجام شود و باین ترتیب خلعتبری دومین وزیر خارجه ایران خواهد بودکه عازم سواحل جنوبی خلیج فارس میشود در مذاکرات دیروز جز وزیران خارجه دو کشور از سوی ایران صادق صدریه مدیرکل‌سیاسی‌و حسن‌ایزدی رئیس اداره نهم از سوی اتحادیه امارات مهدی تاجرو سفیر آن کشور در تهران شرکت داشتند.

### نظر سفارت اندونزی درمورد اشغال تیمور

مقامات سفارت اندونزی در تهران این روز ها در محافل دیپلماتیک میکوشند نظرات خود را پیرامون تیمور و دخالت نیرو های اندونزی در این منطقه برای سایر همکاران خارجی خود تشریح کنند. نظرات دیپلمات های اندونزی براین پایه استوار است که دخالت‌اندونزی در تیموربه‌کار استعمارزدایی خاتمه داده است. اندونزی اخیرا ضمن پیاده کردن نیرودرتیمور، جنبش «فرتیلین» را که توسط نیرو های دست‌چپی حمایت می شود متهم کرده است که حقوق اساسی مردم این سرزمین را نادیده گرفته است. پرتغال از اینکه اندونزی بطور یکجانبه در این مسئله دخالت کرده نگران است. پرتغال آماده بود در آینده نزدیکی به تیموراستقلال دهد.

### اردشیر زاهدی دکترای افتخاری گرفت

طی مراسمی که در دانشگاه سنت‌لوئیز برگزار شد اردشیر زاهدی سفیر ایران‌درواشینگتن دکترای افتخاری حقوق گرفت. ابتدا رئیس دانشگاه اردشیر زاهدی را به مدعوین معرفی‌کرد و سپس سفیر شاهنشاه‌آریامهر طی سخنانی از حضور در این مراسم افتخارآمیز سپاسگزاری کردو گفت من بعنوان سفیر ایران در آمریکا ماموریت‌دارم که از هر گونه امکانات برای توسعه روابطبین ایران‌وآمریکا استفاده کنم ـ این وظیفه من است و آنرا دوست دارم و مقدسش میدارم.

### پادگورنی در کابل

امروز پادگورنی رئیس‌جمهوری شوروی وارد کابل شد تا از افغانستان دیدار رسمی بعمل بیاورد.

این اولین بار است پس از روی کار آمدن محمد داود خان یک رهبر عالیرتبه شوروی از آن کشور یعنی افغانستان دیدن میکند. شوروی و افغانستان دارای روابط وسیع اقتصادی هستند و گفتگو های رهبران‌دو کشور پیرامون گسترش این روابط دور میزند. شوروی قصد دارد که با کمکهای خود وضع اقتصادی افغانستان را سر و صورتی دهد. شوروی و افغانستان یک قرارداد ده ساله اقتصادی و فنی دارند.

### ضیافت برای سفیر آلمان شرقی

فردیناندتون نخستین سفیر جمهوری دموکراتیك‌آلمان‌شرقی امشب بادوستان خودطی‌مراسمی که‌درسفارت برپاست خداحافظی خواهد کرد او که طی‌ماموریت خود به گسترش روابط تهران ـ برلین کمك کرده است به برلین بازمیگردد سفیرجمهوری دموکراتیك آلمان دیروز برای خداحافظی در وزارت خارجه حضور یافت و ناهار رامیهمان عباسعلی خلعتبری وزیرخارجه بود.

وزیر خارجه کوشش های فردیناندتون را ستود و گفت که بازدید نخست‌وزیر جمهوری دموکراتیك آلمان در بسطروابط دو کشور مفید بوده است.

فردیناندتون نیز طی سخنانی‌از اینکه توانسته است باهمکاری دوستان ایرانی به بسط روابط دو کشور کمك کند ابراز خوشوقتی کرد.

## لوله آب ترکید

لوله‌آب خیابان مشتاق ـ جنب دانشگاه تهران ـ صبح امروز ترکید و آب از آن فوران کرد.

در لحظات اول این حادثه راننده یک اتومبیل ژیان که در حال عبور از خیابان بود دست وپای خود را گم کرد و اتومبیلش در چاله‌ایکه بعلت فوران آب ایجاد شده بودافتاد. ساکنان خانه‌های اطراف جریان را بسازمان آب محل اطلاع دادند و ماموران سازمان آب به محل آمدند و آب‌لوله را قطع کردند.

ترمیم لوله شکسته پس از ساعتی انجام گرفت و آب لوله مجددا بمجریان افتاد.

## اطلاعات و نیازمندیهای فوری شما

### نرخ مسکوکات

ربع پهلوی ۷۵۰ ریال. نیم پهلوی ۱٤۵۰ ریال. یک پهلوی ۲۸۰۰ ریال. دوونیم پهلوی ۷۰۰۰ ریال، پنج پهلوی ۱٤ هزار ریال.

### نرخ ارز

یک دلار امریکا ٦۹٫٤۰ ریال ـ یک لیره انگلیس ۱٤۰٫۹۵ ریال ـ یک مارک آلمانغربی ۲٦٫۷۰ ریال ـ یک فرانک سویس ۲٦٫۵۵ ریال ـ یک فرانک فرانسه ۱۵٫۷۰ ریال ـ یکصد فرانک بلژیک ۱۷۷٫۹۰ ریال ـ یکصد لیر ایتالیا ۱۰٫۲۵ ریال ـ یکصدین ژاپن ۲۲٫۸۵ ریال ـ یک ریال سعودی ۱۹٫۷۵ ریال ـ یک دینار عراق ۱۹۵ ریال.

### آسمان

هوای استانهای خوزستان ـ لرستان ـ کردستان ـ همدان و نواحی مرکزی کشور وتهران ابری همراه بابارندگی های متناوب ـ هوای استان های آذربایجان نیمه ابری بتدریج تمام ابری همراه با بارندگی‌های خفیف برف و باران ـ هوای استانهای یزد ـ کرمان ـ سیستان و شهرستانهای جنوبی‌و استان خراسان و خلیج فارس وجزایر قسمتی ابری گاهی نیمه ابری همراه با وزش باد و گردوخاك ـ هوای سواحل‌دریای مازندران نیمه‌ابری‌خواهدبود. گرمترین‌روز چاه بهار و بندر عباس با حداکثر ۳۰ و سردترین شب راخوی با حداقل ۱۳ درجه‌زیر صفر داشته‌اند حداکثر تهران ٦ درجه بالا و حداقل آن‌یك درجه زیر صفر بوده است.

### تلفنهای ضروری

تصادفات راهنمایی و رانندگی ۳۳۳۳۳۳

ستاد مبارزه با گرانفروشی: ۸۲۹٦۱۳ و ۷ـ۸۲۲۰٦۱

بیمه ایران (۲٤ ساعته): ۳۰٤۰۲٦

کمیته ملی حمایت از مصرف کننده: ۸۰٤۷٤۷ و ۸۰٤۸٤۸

اطلاعات فرودگاه: ٤۳۰۱٤ ـ ۹۱۱۳۱٤ ـ ۹۱۱۳۱۳

هواپیمائی ملی‌پرواز های خروجی ٤۳۰۱۳ ـ ٤٤۰۱٤

آتش نشانی تهران ٤٤٤٤٤٤

آتش نشانی شمیران ۸۷۷۷۷۱ ۸۷۷۷۷۲

آمبولانس تهران: ۳۰٤۰۵۰ و ۳۹۳٦٦٦

مرکز اورژانس: ٦٦۹۹۹۱ و ٦٦۹۹۲۱

## خبرهای کوتاه

### تصویب آئین‌نامه کمك به هنرمندان

صبح امروز جلسه شورای عالی فرهنك و هنر با حضور وزیران کشاورزی، اطلاعات و جهانگردی، مشاور و رئیس سازمان برنامه و بودجه، رئیس دانشگاه تهران و چند تن از رجال فرهنگی عضو شورا با حضور وزیر فرهنك و هنر تشکیل شد.

در این جلسه پس ازتصویب صورتجلسه قبل در موردنحوه اجرای اصول و مبانی سیاست فرهنگی ایران آئین‌نامه اهداء کمك به انجمنها و هنرمندان و موسسات خصوصی که ازطرف وزارت فرهنك و هنر به‌شورا تقدیم شده بود مورد تصویب قرار گرفت و در پایان شورای عالی فرهنك و هنر به ثبت تعدادی از آثار و بنا های تاریخی در فهرست آثار ملی موافقت کرد.

### معاون استانداری خوزستان

آقای علیمرادزند معاون‌سابق استانداری خوزستان که به‌اتهام همکاری با گرانفروشان و محتکران برکنار شده بود، مجددا به همان پست منصوب شد. یکمقام آگاه درزوارت کشور امروز اعلام کردرسیدگی به پرونده امر و تحقیقات‌انجام شده، ثابت کرداتهام‌منتسبه‌به آقای زند نادرست بوده است‌و لذا حکم انتصاب مجدد وی‌به معاونت استانداری خوزستان صادر شد.

### اعطای نشان

به فرمان مبارك شاهنشاه آریامهر عده‌ای از مدیران و مهندسین و تکنیسینهای گروه صنعتی شهریار بپاس جدیت و تلاش‌صادقانه و ابرازشایستگی که در توسعه گروه صنعتی شهریار از خود نشان داده‌اند به‌اخذ نشانهای تاج وهمایون مفتخر گردیدند.

### رضائی نشان همایون گرفت

به فرمان مبارك شاهنشاه آریامهر بپاس خدمات‌ارزنده‌ای که آقای سناتور علی رضائی در اجرای منویات مبارك ملوکانه برای ایجاد و توسعه صنعت فولاد کشورباشایستگی انجام داده است، باخذ یک قطعه نشان درجه دوم همایون مفتخر گردید.

### تاریخ اعزام مشمولان لیسانسیه

مشمولان لیسانسیه و فوق لیسانسیه‌وگروه پزشکی در روز های ۲۳،۲٤،۲۵، و ۲٦ آذر ماه جاری بخدمت اعزام خواهند شد.

اعزام این مشمولان با توجه به رشته تخصصی‌شان از سالن اعزام تهران انجام می‌شود و جزئیات اعزام آنان فردا از طریق وسائل ارتباط جمعی اعلام خواهد شد.

### توافقهای جدید ایران و هند

هیات اقتصادی هند بریاست آقای «هاریش ماهیندرا»رئیس فدراسیون اتاقهای بازرگانی هند عصر دیروز در اتاق بازرگانی و صنایع و معادن ایران با دکتر طاهر ضیائی رئیس اتاق و جمعی ازاعضای بخش خصوصی به‌گفتگو نشست. در این‌مذاکرات‌رئیس اتاق ایران امکانات گسترش روابط اقتصادی دو بخش خصوصی ایران و هند را تشریح کرد.

سپس مذاکرات اعضای دو هیات ادامه یافت و درباره گسترش مبادلات محصولات فلزی و ابزار، منسوجات نخی، لوازم الکتریکی، مواد شیمیائی، کود های نباتی، کاغذ، سیمان، لاستیک، یخچال، ماشین تحریر و روغن نباتی و شکرصحبت شد وتوافقهائی صورت گرفت.

### سمینار زنان در تبریز

بعد از ظهر امروز باسخنان خانم مهناز افخمی دبیر کل سازمان زنان ایران دهمین سمینار منطقه‌ای سازمان زنان در سال جهانی زن در تبریز گشایش می‌یابد و بهمین‌منظور امروز صبح دبیر کل سازمان زنان ایران عازم تبریز شد.

در مدت سه روز تشکیل سمینار مسائل ومشکلات زنان آذربایجان‌رامحققان وکارشناسان استان و استادان دانشگاه آذرآبادگان مورد بررسی قرار می‌دهند و نتیجه بحثها و گفتگو های کمیته های پنجگانه سمینار در قطعنامه پایان کار این سمینار منتشر خواهدشد.

### سمپوزیوم بین‌المللی آب

سمپوزیوم بین‌المللی آب برای مناطق خشك با شرکت ۱۵۰ نفر از کارشناسان‌ایرانی وخارجی از دیروزدر تهران‌بکار پرداخت.

این سمپوزیوم که بوسیله وزارت نیرو برگزار میشود، در باره مسائل مربوط به‌کمبود آب و چگونگی استفاده ازآب در کشور هائی‌با موقعیت‌ایران، به‌بررسی میپردازد.

سمپوزیوم فردا بکار خود خاتمه خواهد داد.

### گواهی برای بذر

بانك مرکزی ایران پیرو بخشنامه قبلی در مورد تحصیل گواهی لازم‌ازمراجع صلاحیتدار برای واردات بذور به بانکهای کشور اعلام داشت که بنا به موافقت وزارت بازرگانی برای ثبت سفارش واردات بذور، قبول گواهی صادره از طرف کشور های‌عضو «استا»و«اوسد» و نمایندگیهای سازمان های مذکور در کشور های اروپا و آمریکا با رعایت سایرشرایط اعلام شده در بخشنامه بلامانع است.

### انتصابات

آقای عبدالکریم صفری از طرف آقای‌جواد شهرستانی‌وزیر راه وترابری به سمت‌سرپرست کل کارگزینی این وزارتخانه منصوب شد.

### آلودگی هوای تهران

دکتر آذرمیدخت حضرتی استادیار دانشکده علوم‌دانشگاه تهران ساعت ۱۱ بامداد فردا در باره تحقیق در آلودگی‌هوای تهران و آمفی تاتر گروه فیزیك این دانشکده سخنرانی خواهد کرد.

### عضویت‌در انجمن‌پزشکی انگلستان

دکتر پرویز ادیب فراستاد دانشکده علوم پایه پزشکی دانشگاه تهران به عضویت انجمن مطالعات بیماری های مقاربتی انگلستان انتخاب شد.

وزیر آموزش و پرورش:

## درکنار مدارس خانه‌های سازمانی برای معلمان وکارکنان ساخته‌میشود

وزیر آموزش و پرورش امروز در جلسه گفت‌و شنود با مردم اظهار داشت برای‌تامین خانه جهت معلمان از دوطریق اقدام خواهد شد،یکی از طریق تقویت شرکت‌های تعاونی‌مسکن که خود معلمان تشکیل میدهند و دیگری ازطریق گرفتن سهمیه آموزش و پرورش از خانه ها و آپارتمان هائی که وزارت مسکن و شهر سازی میسازد همچنین اقداماتی از طرق سازمان برنامه در جریان است که در نقاطی که امکان داردر کنار هر مدرسه جدید خانه‌های سازمانی‌برای معلمان وکارکنان آن ساخته شود.

وزیر آموزش و پرورش درعین حال گفت باتوجه به زیادی‌عده معلمان که هرسال هم زیادتر می شودمسئله‌تامین مسکن جهت معلمان کمویش سال ها ادامه خواهد داشت.

آقای دکتر شریفی در این جلسه یکباردیگرگفت‌که مدارس متعددی بوسیله قطعات پیش ساخته که ۲۰۰ هزار مترمکعب آن ازخارج‌خریداری شده‌است تا مهر آینده ساخته خواهدشد و سعی‌ماانیست که این‌کارخانه خانه‌سازی درایران مستقرشود.

**معلمان روستائی**

وزیر آموزش و پرورش در پاسخ بیک سئوال تائید کردکه بین دو تا سه میلیون طفل لازم‌التعلیم هنوز در خارج از مدرسه باقی‌مانده‌اند. وی گفت این عده ازاطفال آنهائی‌هستند که یا در روستا های بسیار کوچک پراکنده زندگی می‌کنند ویا دخترانی هستند که خانواده آنها با وجود اجباری شدن تحصیل هنوز حاضر نشده‌اند آنها را به مدرسه بفرستند و وزارت آموزش‌و پرورش‌سرگرم انجام اقداماتی است تا این مسئله حل شود و یکی ازکار هائی که در نظر دارد انجام دهد اینست که دست به تربیت معلم روستائی بزند، یعنی از جوانان همان روستاهای کوچک عده‌ای را برای معلم شدن روستازادگان تحت تعلیم قرار دهد و این معلمان در اوقات فراغت اطفال روستا، آنها را درس دهند و همچنین باطرحی که مشترکا از طرف وزارتخانه های آموزش و پرورش و تعاون و کار دردست‌تهیه‌است بسیاری از روستا های کوچک تحت پوشش آموزش و پرورش‌قرار خواهند گرفت در هر صورت ما برای‌اطفال لازم‌التعلیم‌اولویت قائلیم.

در مورد کمبود معلم ازوزیر آموزش و پرورش سئوال شد. وی پاسخ داد که ظرفیت دانشسرا ها مرتبا بالا برده می شود ما اینک ۱۱۰ دانشسرای مقدماتی و ۲٤ دانشسرای راهنمائی‌تحصیلی داریم‌که‌جمعا بیست هزارو پانصد نفر در دانشسرا های مقدماتی و ۱۵ هزارو ۵۰۰ نفر در دانشسرا های راهنمائی تحصیلی درس می خوانند وبرنامه طوری‌تنظیم شده است که از دو سال دیگر ما احتیاجی به استخدام معلم پیمانی نداریم.

**معلمان پیمانی**

در این جلسه‌مطالب مختلفی به میان آمد ازجمله گفته‌شد معلمان پیمانی روستا ها یکی پس‌از دیگری استعفا می‌کنندو در سازمان‌های‌دیگری استخدام می شوند.

یکی از سئوالات این بود چرا معلمان پیمانی درتابستان استخدام نمی شوند که بتوانند کلاس‌تدریس ببینند و ازمیان وازده های دانشگاه ها نباشند که باین سئوال نیز پاسخ داده شد، مقامات آموزش وپرورش تائید کردند که‌استعفای معلمان پیمانی بعلت اینست‌که درسازمان های دیگر مزایای بهتری‌میدهند.

## آمار حوادث جاده‌ها

طی ۳۰ روزآبان گذشته در حوادث رانندگی جاده های کشور ۱۲۸ نفر کشته و یا مجروح شدند.

آمار پلیس راه ژاندارمری حاکی است که رانندگان اتوبوسهای ۱۹ شرکت مسافربری با خلق ۲۸ فقره تصادف باعث مرگ ۳۲ نفر و مجروح شدن ۹٦ نفر شدند.

شرکت مسافربری‌لوان‌تور شعبه کرمانشاه که اتوبوس آن ٤ فقره تصادف با ۲۰ کشته و ۲۹ مجروح داشته برای مدت ۳۰ روز تعطیل شد و یک راننده متخلف‌آن نیز برای همیشه از رانندگی با اتوبوس محروم شد.

تهران : باردیگر مشکل کم‌آبی

# صرفه‌جویی کنید تا آب تهران جیره‌بندی نشود

دورنمایی که از تهران آینده پیش روی ما است ، اگر از جهات بسیار ، میتواند نویدبخش و جالب و دوست داشتنی باشد لااقل از یک نظر ، هراس‌انگیز و ناراحت کننده است : ـ کم آبی ! ... از همین رو ، مدتیست که بر روی قبض آب در تهران ، این جمله‌ها نقش بسته : برای این‌که آب جیره‌بندی نشود، در مصرف آب‌صرفه‌جویی کنید .

تهران با همه بزرگی‌هایش ، امروز کم‌آبی را با همه وجود خود حس میکند . تنگنای کم‌آبی چنان این شهررا تهدید میکند که اگریک چاره‌اندیشی فوری به عمل نیاید ، کار به یک جیره‌بندی قطعی میرسد . تا امروز ، تهرانی‌ها مساله جیره‌بندی آب راعلیرغم تهدید کارشناسان دست‌اندر کار، جدی نگرفته‌اند اما هرچه زمان میگذرد ، فشار ضیق آب بیشتر حس میشود ، زیرا همراه با زمان ، جمعیت‌تهران افزایش پیدا میکند ، یک رشد توقف ناپذیر و شاید سرطانی !

آب ، آب ، آب ـ تهران بشدت از کم‌آبی میناله ، با اینحال بسیاری از مردم با آب بعنوان «بی‌مقدارترین» عنصر دنیا رفتار میکنند .
کارشناسان هشدار میدهند که اصراف آب و افزایش جمعیت ، تهران را چنان در مضیقه بی‌آبی قرار میدهد که چاره‌یی جز «جیره بندی» باقی نمی‌ماند ..

حد نصابی که کارشناسان‌برای قابلیت جذب جمعیت از جانب تهران قائل شده‌اند ، رقمی‌است درحد ۵ر۵ میلیون نفر . این حدنصاب ، سال‌ها قبل تعیین‌شده و سفارش و توصیه و تاکید کارشناسان ، براین بود که تهران بهیچوجه نباید از این‌مرز فراتر رود، زیرا هر نفرجمعیت اضافه براین رقم ، کار آب‌تهران را یکسره میکند . بعبارت دیگر، با افزایش بی‌رویه جمعیت پایتخت ، آب «بی‌آبی» از سر تهران میگذرد . اما ظواهرقضیه چنین حکایت میکند که تاامروز در راه «هجوم» سیل جمعیت شهرها و روستاهای دیگربسوی «تهران افسانه‌یی» سدی ایجاد نشد که هیچ ، درصد هجوم ، هر روز بیشتر افزایش می‌یابد

جمعیت مهاجم شهرستانها به تهران، (از این جهت مهاجم که از شدت تراکم ، کار از مهاجرت گذشته است!) با سرازیر شدن به جانب پایتخت ، اولین چیزی که از تهران می‌گیرند همان خصیصه افسانه‌یی و رویایی این شهر بزرگ است زیرا کارشناسان معتقدند کار بی‌آبی پایتخت تا ۵ ، ۶ یا ۷ سال دیگر بجایی میکشد که تهران ، حتی برای خود تهرانی‌ها هم«رویایی» و «خواستنی» نمیتواند باشد . بی‌آبی، کمر این شهر بزرگ را می‌شکند ، اما ، این حادثه ، زمانی روی میدهد که دیگر ، نه راه پس میماند و نه راه پیش !

اولین راه‌چاره‌یی که برای جلوگیری از مضیقه کم‌آبی‌بذهن می‌آید ، جلوگیری از هجوم جمعیت ، از شهرها و روستاها بسوی تهران است. این هجوم بی‌رویه نه تنها از قابلیت زندگی پایتخت میکاهد ، که از گسترش شهرها و روستاهای کشور نیز جلوگیری میکند .

همه کارشناسان و متخصصان مسایل شهری براین عقیده‌اندکه باید از رشد نامتناسب ونامعقول جمعیت پایتخت جلوگیری کرد، اما واقعیت این است که تاکنون هیچ تدبیری در این مورد آنطور که باید ، کارگر وموثر واقع نشده است . با فشارقانون و مقررات سخت‌گیر هم که نمیتوان مردم را از آمدن به پایتخت کشور خود و ماندگار شدن در آن، ترساند . پس چه باید کرد ؟

زمین شناسان ، مهندسان طرح های آب‌رسانی و کارشناسان مسایل شهری معتقدند که تنها طریق ضربتی حل مشکل بی‌آبی تهران ، صرفه‌جوئی است. اینان میگویند : تهرانی‌ها باید دست‌و دلبازی‌های سابق را نسبت به «آب» فراموش کنند .آب برای اینشهر، حیاتی است‌و بازندگی آینده همه سکنه این شهر بزرگ و کم‌آب بستگی دارد . تهران ، از لحاظ آب ، از فقیرترین شهرهای دنیاست . ایتجا نه ساحل دریاست ، نه کنار رود خروشان . در زیرزمین تهران هم از منابع غنی آب خبری‌نیست و منابع دیگر آب اطراف این شهر نیز ، قادر به تامین آب مصرفی جمعیت پایتخت نمیتواند باشد .

## طرح جبران کمبود

برای جبران کمبودآب‌پایتخت در سالهای اخیر طرحهای زیادی پیاده شده است .

دهها کمیسیون متشکل از وزیران کابینه و کارشناسان برجسته ایران و جهان تشکیل شد تا راهی برای حل این مشکل پیدا کند .اما حاصل همه این تلاشها ، چیزی نبود جز تکیه مجدد بر «بی‌آبی» تهران و خطراتی‌که‌ازین‌لحاظ، پایتخت راتهدید میکند .

پارسال ، حتی کارشناسان وزارت نیرو ، از قزوین تاگرمسار وحتی استان مازندران ، را زیربا گذاشتند تا از هرجا که ممکن‌است آب بیشتری به تهران منتقل‌سازند. اما امکان انتقال آب از رودخانه خررود ( قزوین ) ، حیله‌رود (گرمسار ) یا چالوس (مازندران)، موجود نیست . این انتقال از یکسو ، هزینه های سرسام‌آوری را موجب میشود واز جانب دیگر، آن مناطق دچار بی‌آبی‌خواهدشد. یعنی آب‌تهران ، باصرف‌میلیاردها بودجه ، میتواند تاحدودی‌افزایش یابد اما این افزایش ،سبب بی‌آبی درمناطق کشور دیگر میگردد وبه همین لحاظ ، هیچ‌کارشناسی تاکنون بخود اجازه نداده است‌که زیرطرحی را امضاء کند که اجرای آن شهرستانهای کشوررا فدای تهران خواهد کرد ، واین درحالی است که فلات ایران‌جز درچند منطقه انگشت‌شمار با کم آبی آزاردهندمیی روبروست .

## فشار جمعیت

اگرچه تهران بدلیل فشار جمعیت و مصرف زیاد آب ، بیشتر ازشهرهای دیگر ازبی‌آبی در مضیقه است ، اما کمبود آب در همه‌جای ایران حس میشود . تمام آبی که از طریق ریزش‌قطره های باران ودانه های برف نصیب فلات ایران میشود ، در سال ، رقمی است در حد ۳۶۸ میلیارد متر مکعب وتازه‌درسالهای‌کم‌باران، این رقم به حد ۲۸۰ میلیارد‌متر مکعب میرسد . این مساله ، باضافه کمبود منابع تحت‌الارض آب ، مشکل‌جامعه مارا از این‌نظر بیشتر نشان میدهد .

به‌همین دلیل است که تابستانها ، در بحبوبه گرمای عطش‌زا ، فشار آب‌لوله‌هابشدت پائین می آید و حتی درنقاطی ازشهر که ارتفاع آنها زیاد است آب قدرت کشش خودرا بکلی‌ازدست‌میدهد.

دراوایل تابستان امسال، رقم آب مصرفی پایتخت به ۱ر۲۶ میلیون متر مکعب در روز رسید . امسال آب درتهران براستی«سیاه بهار » بدی راگذرانده است .

رقم ۱ر۲۶ میلیون متر مکعب برای مصرف یکروز شهر چهار میلیونی‌تهران، براستی‌گیج‌کننده وهراس‌اور است .

پارسال ، میزان مصرف آب تهران نسبت به سال قبل از آن، بیست درصد افزایش یافت کارشناسان معتقدند اگر چنین درصدی ، امسال نیز بر مصرف آب تهران افزوده شود ، ازیکسو قدرت تصفیه‌خانه های آب تهران قدرت تصفیه آب رانخواهندداشت وازجانب دیگرمخازن‌آب‌نیزنکافوی تامین آب رانخواهد کرد وحتی آب موجود دریاچه سد های امیرکبیر وشهناز که آب تهران‌را تامین میکنند خالی خواهدشد.

## قدر آب‌را بدانید

درحال‌حاضر ، مسئولان آب کشور امیدوارند که کار «افراط» مردم در مصرف آب به‌چنین‌مرحله خطرآفرینی نرسد و تهرانی‌ها ، قدر و قیمت آب را بیشتر بدانند. این مسئولان هشدار میدهند که اگر قرار باشد آبی که باید شرب چهار میلیون سکنه تهران راتامین کند ، به مصرف خالی‌کردن‌پیاپی استخر های شخصی یا برای خنک کردن حیاط و خانه شستشوی ماشین ، حمام گرفتن های وسواس‌آمیز و این قبیل دست‌ودلبازیها برسد ، بالاخره امروز یا فردا ، شیرهای آب بسته خواهد شد و دست مردم براساس جیره‌یی که تعیین‌میشود به آب خواهد رسید ، آنهم با قیمت گران !

بعضی از کارشناسان معتقدند که گران کردن آب ، تنهاراه‌حل منطقی جلوگیری از اصراف و تبذیر است، اما همین‌کارشناسان توجه میدهند که پولی که مردم بابت مصرف آب میپردازند ، بمراتب کمتر از هزینه‌یی است‌که دولت در این راه مصرف میکند، یعنی قیمت تمام شده آب‌بمراتب کمتر از قیمت آنست .

## صرفه‌جویی کنید

طبق محاسباتی که توسط کارشناسان سازمان آب تهران انجام گرفته قیمت تمام شده آب تهران در حدود ۲۴ تا ۲۵ ریال برای هر متر مکعب است،درحالی که رقمی که مصرف کنندگان‌بابت هرکیلومتر مکعب می‌پردازند ۷ تا ۸ برابر کمتر از این مقدار است. تهرانی‌ها با آبی که هر مترمکعب آن تا ۲۵ ریال تمام میشود این چنین رفتار میکنند ، گویی «آب» بی‌مقدارترین و کم بهاترین عنصر دنیاست !

در تهران در حال حاضر حدود ۵۰۰ هزاراشعاب وجود دارد و اکثریت مردم از آب لوله‌کشی شده استفاده میکنند ـ آبی که از ماکول‌ترین آب های دنیاست و از نظر مواد معدنی و درجه تصفیه در سطح بالایی قرار دارد و بسیار خوشمزه و گوارا است .

برای آنکه تهرانی‌ها از چنین آبی محروم نباشند و همه مردم بتوانند از آن استفاده کنند دولت هرسال دهها میلیون‌تومان ضرر میدهد تا به مابه‌التفاوت قیمت تمام شده آب با قیمتی که پای مصرف کننده حساب میشود را بپردازد، اما مساله اساسی اینجاست که اگر رشد جمعیت تهران همچنان ادامه‌یابد ومردم، همچنان نسبت به آب بعنوان‌یک عنصر کمیاب و بی‌مقدار و سهل‌الوصول رفتار کنند ، دیگر از دهها میلیون که هیچ ، ازهزارها میلیون بودجه نیز نمیتواندکاری ساخته باشد ، جز جیره‌بندی‌آب! چیزی که تهرانی‌ها کم‌کم باید حقیقت وجودی آنرا باور کنند.

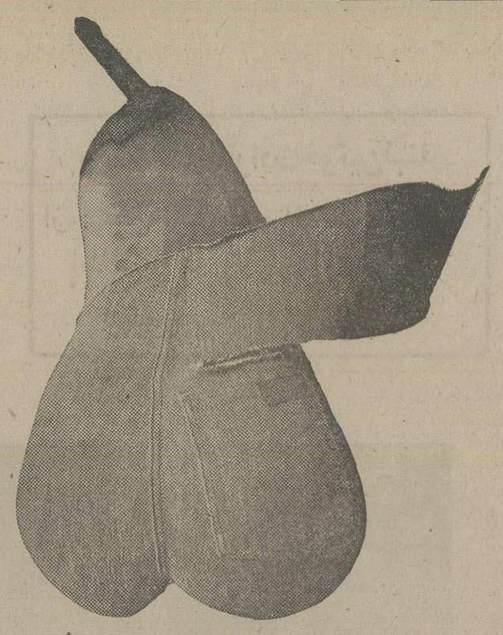

تب جنس تقلبی ـ مردم برای اجناس تقلبی باصطلاح ساخت خارج ، سرودست‌می‌شکنند، درحالی که بیشتر آنها میدانند که آنچه با مارک خارجی خریده‌اند، تقلبی است!

# مردم جنسهای خارجی تقلبی را بی چک‌وچانه می خرند!

★ یك عمده فروش پوشاك خارجی ساخت ایران محکوم شد .

★ فروشندگان:مردم‌خودشان زیر بار جنسهای داخلی‌نمی روند

★ رئیس دادگاه مبارزه با گرانفروشی : فروش کالای تقلبی به اساس اعتماد مردم لطمه میزند !

مبارزه همه‌جانبه بازرسان علیه تولیدکنندگان‌متقلب پوشاک که بر روی بارانی، کاپشن و شلوارهای تولیدی خود، مارک‌های مشهور خارجی میزدند شروع شد و دهها تن از این تولیدکنندگان روانه دادگاههای کیفر گرانفروشان شدند.

دیشب عزیزالله میرزائی ـ تولیدکننده و عمده‌فروش‌پوشاک در اسلامبول ـ (فروشگاه پوشاک آسیا) که روی کاپشن‌ها و شلوارها و بارانی‌های تولیدی خود مارک «مکلون» و «لی» آمریکا را میزد وبارانی خودرا نیز به‌مارک «نینون» عرضه میکرد، درشعبه ۵۷دادگاه سیارکیفر گرانفروشان محاکمه‌شد.

ازکارهای تازه و ابتکاری متهم این‌بود که‌اغلب‌در کنار این مارکها پرچم کشور امریکا را هم نصب میکرد.

آقای یحیی جلیلوند ـ رئیس دادگاهی که میرزایی را محاکمه و به اتهام «تمهید در کسب» به زندان محکوم کرد ، به خبرنگار ما گفت :

«عمل این شخص که اجناس خود را بامارک خارجی‌عرضه میکند وازاین‌طریق از مشتریان خود وجه‌بیشتری دریافت‌میکند، نه‌تنها برخلاف اصول ملی و میهنی است بلکه از نظر اقتصادی هم آثار نامطلوب دارد و باعث سلب اعتماد خریداران ازاجناس داخلی ونیزکاسته‌شدن‌ارزش‌واقعی اجناس اصیل‌خارجی‌میشود، و نتیجتا بهره‌برداری از اعتماد مردم، است. بهمین سبب این تولیدکننده که عملش حیله و تقلب (تمهید) درکسب است،محاکمه شد وبه چهارماه ونیم حبس و پرداخت یکصد هزار ریال‌جزای نقدی محکوم گردید .»

## فهرست متهمان

آقای جلیلوند افزود : «درحال‌حاضر بازرسان مامورمبارزه با گرانفروشی پرونده‌های زیادی از تولیدکنندگان پوشاک که به این ترتیب روی اجناس خود مارک خارجی میزدند ، تهیه کرده‌اند و به‌دادگاه‌ها فرستاده‌اند که بنوبت‌به آنها رسیدگی میشود.» وی افزود : «درنظر است بااین قبیل اقدامات که براساس اعتماد مردم به محصولات داخلی لطمه می‌زند ، شدیدا مبارزه شود .»

خبرنگار ما مینویسد : در ماه گذشته نیز دو نفر به اسامی مرتضی محی‌الدین‌راد وعلی‌اکبر ابراهیمی که بر روی‌شلوارهای تولیدی خود مارکهای مشهور «فالمرز»، «لی‌وایز»، «رانگلر»، «نیکی» و «لی» میزدند ، به همین اتهام به زندان فرستاده شدند.

این شلوارها چنان با مهارت دوخته میشود که کمتر کسی می‌تواند به تقلبی بودن آنها پی‌ببرد مگر متخصصان فن که‌آنها نیز برای تشخیص یک شلوار تقلبی از یک شلوار خارجی واقعی، ناگزیرند که درون شلوار را بدقت وارسی کنند . در قسمت‌های درونی یک شلوار واقعی ساخت خارج ـ مثلا از نوع «لی»، «رانگلر» و یا «فالمرز» ـ علائم کوچکی است که تنها یک متخصص می‌تواند آنها را بیابد و درنتیجه شلوار تقلبی را از نوع غیرتقلبی آن مشخص سازد.

البته، بسیاری از فروشندگان شلوارهای تقلبی، از پارچه و اجناس خارجی استفاده می‌کنند که همین ، تشخیص تقلبی بودن یک پوشاک را دشوار می‌سازد .

ازسوی دیگر، مارک‌های خارجی نیز با مهارت ساخته می‌شود و بتازگی با افزایش میزان فروش پوشاک تقلبی ، تعداد متخصصان ساختن‌مارک‌های تقلبی‌نیز فزونی گرفته است.

این متخصصان ، کاری جز «مارک خارجی» ساختن ندارند و ازین‌راه نان میخورند ـ البته باید گفت که ازین راه ، نان شیرینی می‌خورند چون درآمدشان بالنسبه چشمگیر است.

آنهائیکه فریب مارکهای خارجی‌را خورده‌اند ، معتقدند:

«مبارزه با فروشندگان پوشاک تقلبی بجایی نمیرسد و ده‌هزارتومان جریمه آنها، دردی را دوا نمیکند . چون درآمد این گروه خیلی بیشتر ازآن است که چند ماه زندانی کشیدن‌یا مبلغی جریمه، مانع از ادامه کارشان بشود.»

از سوی دیگر، همین فریب خوردگان پیشنهاد میدهند که برای جلوگیری از افزایش قربانیان این متقلبین ، باید کانون ساخت مارک‌های تقلبی را یافت .

همزمان عده‌یی میگویند : «بعضی شلوارها و بطور کلی : لباسهایی که با مارک خارجی عرضه می‌شود، از مرغوبیتی قابل ستایش برخوردار است بااین حال، اگر همین پوشاک اعلا با مارک ایرانی به بازار آید، تعداد خریداران آن ، برق‌آسا کاهش می‌یابد .

«درواقع پنجاه درصد از علت ظهور فروشندگان پوشاک تقلبی ، خود مردم هستند که حاضر به‌خرید یک جنس ایرانی ولو بهتر ازنوع‌خارجیش نیستند اماتمام شهررا زیرپا می‌گذارند تا جنسی را بیابند که مارک خارجی برآن بدرخشد!»

عجیب این که بیشتر جویندگان پوشاک با مارک خارجی، خود ازین نکته باخبرند که آنچه با مارک خارجی خریده‌اند ، ایرانی است و مارک خارجی روی آن : تقلبی !

بااین‌حال ، در ایران ، شلوارهای جین و «کابوی» راکسی بدون مارکهای خارجی نظیر«لی» ـ «لی‌وایز» و «فالمرز» و و...، برسمیت نمی‌شناسد و اصلا شلوار جین نمیداند !

فروشندگان این نوع پوشاک نیز حرفهایی شنیدنی دارند:

«اگر یک محصول ایرانی به بازار عرضه شود که با بهترین نوع خارجیش هم برابری کند، هیچکس حاضر نیست بابت‌خرید آن مبلغی را بپردازد که از قیمت تمام‌شده‌اش ، مختصری گرانتر است. اما وقتی یک جنس تقلبی خارجی را به مشتری عرضه کنید، او حاضر است بهرقیمتی آن را بخرد ، دیگر نه چکی هست و نه چانه‌یی !

«بنابرین ما هم بدون حرف و کلامی ، جنسهای ایرانی را با مارک خارجی می‌فروشیم و ازین‌راه نه وقت خود را میگیریم نه دیگران را.»

البته بیشتر این فروشندگان ، تصدیق می‌کنند که جنسهای ایرانی با مارک خارجی ، سود بیشتری دارد!

هشدار به مادران ـ مردی گرفتار دوعشق

از صبح پنجشنبه فقط در

سینماونک

اولین سینمای مبله و ممتاز ایران

تماشای این فیلم برای اشخاص کمتر از ۱۸ سال ممنوع است .

وقتی‌دختران‌خوشگل‌وطناز یك جوان خوش‌تیپ را دوره کرده و نگذارند ازدواج کند تکلیف آن چیست ؟!

ازصبح پنجشنبه فقط در

سینماسانترال

یك فیلم کمدی ـ سکسی ـ عشقی ـ پرنشاط

اورازیو اورلاندو . پاملاتیفین . کارمن ویلانی

مفقود شده

پیرو آگهی مورخه ۱۱ر۹ر۵۴ روزنامه اطلاعات در مورد مفقود شدن یک برگ چک سفید شماره ۰۴۳۶۸۰ ۷رق از حساب شماره ۱۰۶۱۸ بانک سپه پهلوی مجددا اعلام میشود که از درجه اعتبار ساقط است .

گنبد کاوس ـ حسین پور جعفر

تاریخ‌سینماتاکنون اثری به‌این ابهت و عظمت‌بیادندارد

از فردا صبح درگروه سینماهای

سهیلا ـ پلازا ـ مراد ـ زی ـ داریوش

آغاز هفته دوم نمایش‌در

سینماکاپری

کاراته بازان شرق و ششلول بندان غرب گاه در کنار هم وگاه دربرابر هم حادثه آفرین این‌فیلم بزرگ و پرفروش هستند .

★ اتومبیل «ب.ام.و.» ۳۲۰ مدل ۱۹۷۶
★ ۲ بلیط سفربدور دنیا با پان آمریکن باضافه ۵۰۰۰ دلار برای خرید
★ تلویزیون رنگی بارادیو گرام وضبط صوت استریو
★ قالی ۱۲ متری طرح شیخ‌صفی ، بافت تبریز
★ ۱,۲۰۰,۰۰۰ تومان پول نقد

بمناسبت روز مادر

بابلیط های بخت آزمائی
مخصوص روز مادر

باسری ۵ تائی ، کلیه این جوایز رایکجا برنده شوید

# مقالات سیاسی

## سرمقاله

### سمینار قضائی و پرونده چهل ساله!

«سمینار بزرگ قضائی کشور» که از ابتدای هفته شروع به کار کرده است ، یک رشته مسائل مهم اجتماعی را که دادگستری تماس مستقیم و مستمر با آنها دارد ، بررسی و تحلیل میکند .

این بررسیها در کادر مطالعه «مسائل قضائی در پرتو اصل نهم و چهاردهم انقلاب شاه و ملت و نتایج حاصله از اجرای قوانین جدید دادگستری » صورت میگیرد و درین‌میان ، مذاکرات کمیته‌یی که به مسائل مربوط به اصل چهاردهم انقلاب ـ مبارزه با گرانفروشی ـ رسیدگی میکند ، نکات جالب توجهی را دربر دارد.

میدانیم که مبارزه با گرانفروشی همچنان عنوان «مساله مهم اجتماعی روز» را حائز است و همچنان که شاهنشاه مقررفرموده‌اند، مادام که یک نظم صحیح و دقیق در امر دادوستد برقرار نشود ، این مبارزه با شدت دنبال خواهد شد . بعنوان یک توضیح‌جامعتر باید گفت ایجاد چنین نظمی در درجه اول و حراست از آن در مرحله بعدی ، هدف اصل چهاردهم انقلاب شاه و ملت است . بهمین سبب نیز تشکیل دادگاههای کیفر گرانفروشان و اعزام بازرسان مبارزه با گرانفروشی تنها ضوابط اجرائی اصل مزبور بشمار می‌آید و فقط نظر نهائی بهره‌گیری از جمیع وسایل و امکانات در جهت استقرار نظمی است که یک رابطه عادلانه را بین عوامل تولید ، توزیع ، فروش و گروه مصرف کننده تامین کند .

در جریان مباحثات سمینار قضائی اظهار شد که مبارزه باگران فروشی از حدود چهل سال قبل مورد توجه بوده و اولین‌بار در سال ۱۳۱٦ قانونی برای مجازات محتکرین کالاهای مورداحتیاج بتصویب رسید . این قانون در زمانی تصویب شده است که ایران از امنیت و ثبات کامل برخوردار بود و هیچ عاملی نمیتوانست محرک سوء استفاده در عرضه کالاهای مورد نیاز عامه قرارگیرد، الا افزایش جمعیت شهرها و طبعا افزایش میزان مصرف و بهم خوردن تعادل عرضه و تقاضا که علت ازلی و ابدی اختلال در امر دادوستد و فراهم آمدن زمینه سودجوئی و سوء استفاده است .

تا سال ۱۳۲۰ که تاثره جنگ دوم جهانی به ایران سرایت‌کرد ، ظاهرا تدوین و تصویب قانون دیگری در زمینه ارزاق ضرورت پیدا نمیکند تا آنکه جنگ ، ضمن همه مصائب و مشکلات ، قحطی‌و گرانی و بازار سیاه را برای ایران به ارمغان می‌آورد و پس از جنگ نیز از یکطرف آشفتگی‌های سیاسی و اقتصادی ، از طرف‌دیگر توسعه روزافزون شهرها و افزایش میزان مصرف باعث ادامه مشکلات در کار نرخگذاری و عرضه کالا میشود که ناگزیر هرچند یکبار قانونی برای مبارزه با محتکران ، گرانفروشان ، متقلبان و متخلفان از مقررات صنفی از تصویب میگذرد و به مرحله اجراء درمی‌آید تا آ نکه سرانجام شاهنشاه ، مساله مبارزه با گرانفروشی و ایجاد نظام عادلانه و منطقی در عرضه کالا را بعنوان اصل چهاردهم انقلاب شاه و مردم ابلاغ و اجرای دقیق آن را به دولت تکلیف و تاکید میفرمایند .

ارائه نظریات و پیشنهادهایی برای تحقق بخشیدن به هدف اصل چهاردهم انقلاب از طریق اجرای قوانین مربوط به مبارزه با گرانفروشی و احتکار ، یکی از مقاصد عمده سمینار بزرگ قضائی است و از جمله مسائلی که در همین زمینه مورد توجه قرار گرفته و پیشنهاد شده جمع‌آوردن این قوانین پراکنده در قالب یک قانون واحد و حک و اصلاح آنها برحسب مقتضیات و مصالح‌زمان‌است.

# چرا فالانژیست‌ها نمی‌توانند فلسطینی‌ها را سرکوب کنند

**ریشه‌های حوادث خونین لبنان**

از : علی اکبر کسمائی نویسنده اطلاعات در خاورمیانه عربی

-۲-

قسمتی از شهر بیروت براثر اصابت موشک ها و انفجار بمب ها آتش گرفته است .

خطرناک این است که استمرارآشوب ناشی‌ازقضایا و مسائل ومشکلاتی است که از دیروز وجود داشته و امروز هست و فردا هم باقی خواهد ماند و پیوسته‌وجود خواهد داشت زیرا محور های مبارزه سیاسی را تشکیل میدهد و باید آنرا از موضوع آشوب و بلوا جداساخت. آتشی که مدت هفت هشت‌ماه است در لبنان برافروخته و خشک وتر ،را باگناه وبیگناه را باهم میسوزاند یکی از مظاهر وجود اختلاف است نه موجب اختلاف ونه‌انگیزه اصلی . بنابراین آتش‌را باید هم‌اکنون فرونشاند و سپس به بحث برای اصلاحات سیاسی نشست ولی اقدام به‌این‌دو کارباهم درآمیخته وبرتری یکی بردیگری خود موضوع اختلاف نظر جداگانه‌ای شده است .

فتنه و آشوبی که در لبنان درگرفته است با اصل قضایا و مشکلات لبنان و مسائل سیاسی آن فرق دارد واز آن جداست و شگفت اینستکه گرچه همه سیاستمداران لبنانی مانند همگان میدانند که‌با ادامه بلوابجائی نخواهند رسید از عهده جلوگیری ازآن برنمی‌آیند و گوئی رشته کار از دستشان بدر رفته است و بدیهی است اصرار گروهی که میکوشند قضایا و مشکلات لبنان را باآتشی که‌برخاسته است درهم آمیزند، بهانه ایست برای گریز از اصلاحات اساسی و ادامه خونریزی وآدم دزدی و طفره رفتن از اقداماتی که میتواندجلوی گسترش آتش را بگیرد ...

به‌اعتقاد خیراندیشان در بحران کنونی لبنان نخستین اقدامی که باید بعمل آید فرونشاندن آتش فتنه و جداسازی آن از موضوع اصلاحات سیاسی است زیرا بدیهی است که‌پس‌از آرامش میتوان دست بهرگونه اصلاح مورد لزوم زد. اما در لبنان آتشی که برخاست و فتنه‌ای که‌برپا شده است ، دنیای وحشتناکی قائم بذاتی است که نه‌مسئولان ونه غیرمسئولان آگاهی درستی از سرچشمه آن ندارند .

دراین دنیای وحشتناک اشباح بازرگانان اسلحه و توانگران ویرانی و جاسوسان و رزمندگان مزدبگیر ازهر قوم ونژاد و بیماران روانی که تنها جان زنان ودختران بیگناه رااز پشت بامهای ولای پنجره ها نشانه میروند و تک تیراندازان مامور جلوگیری از آرامش اوضاع که در همه جا هستند و درهیچ جابنظر نمیرسند رفت و آمد دارند ودنیای مرگبار آنها دور از انقلاب یا مقاومت فلسطینی و جدا از چپ گرایان ویا طرفداران سیادت لبنان و خلاصه سوای هرگونه دست‌بندیهای سیاسی دیگر است که درراه هدف مشخص وا منظور اجتماعی معینی مبارزه میکنند .

این شبح فتنه و آشوب که در لبنان کوچک دنیای بزرگی پدید آورده گاهی نقاب قضایا و مسائل سیاسی را به چهره میزند ولی نه‌برای تحقق آن بلکه برای‌تحقق منظور های خاص‌خود که باقضایا و مسائل واقعی سیاست‌فرق دارد .

آتش‌افروزان فتنه‌و آشوب یقین دارند که گروه های سیاسی لبنان آغشته بمبارزه مسلح شده‌اند و در این‌آغشتگی قدرت تفکر و اندیشه نتیجه‌گیری از کار های خود را از دست داده‌اند و همه آنها مبتلا بجنون خرید اسلحه‌شده‌اند و پولهاست که از دهلیز جاسوسی و نظامهای دشمن‌لبنان پیوسته برای خرید اسلحه‌سرازیر شده بود بطوریکه‌لیره لبنانی باوجود سرمایه های کلانی که از لبنان گریخته ، هنوز کم و بیش بقوت خودباقی است .

درلبنان هر مسئولی مسئول دیگر را متهم میکند و دراین میان دامنه آشوب وعدم امنیت روز بروز گسترده میشود و قرار آتش بس ماجرای مضحکی شده‌است که در همان لحظه پیدایش شکسته میشود . تیراندازان ماموران آتش‌نشانی لبنان را از فرونشاندن آتش سوزی‌هابازمیدارند وبناچار آتش‌نشانی سوریه به کمک می‌آید ولی آیا دمشق میتواند آتشسوزی سیاسی لبنان را نیز فرو بنشاند اگر بیروت خود چنین نیتی نداشته باشد ؟

## تکرار ماجرای سپتامبر

سراسربهار و تابستان وپائیزامسال ، کشورلبنان بار دیگر ـ ولی این بار هرچه‌شدیدتر ـ صحنه‌برخورد های مقاومت فلسطین‌بانیرو های لبنانی ( اعم از دولتی وغیر دولتی ) بوده است .

میتوان گفت بحرانی که براثر این حوادث در لبنان پدید آمده‌و تاکنون منجر به سقوط کابینه معتدل رشید صلح و کابینه نظامی نورالدین رفاعی‌شده‌و کابینه رشید کرامی را نیز چندین باربه آستانه سقوط کشانیده است ، پس از بحرانی که حمله‌کوماندو های اسرائیلی به خیابان « وردن» بیروت‌وکشته شدن ۳ رهبرفلسطینی در لبنان ایجاد کرد و منجر به سقوط کابینه «صائب‌ـ سلام » شد، بزرگترین و طولانی‌ترین بحرانی است که لبنان نه تنها از نظر روابط لبنان ـ فلسطین بلکه از نظر اوضاع سیاسی داخلی و خارجی در طی تاریخ سی‌و دوسال استقلال خویش به خود دیده است .

برای راهیابی بریشه های این بحران طولانی ، بطور کلی این نکته را باید در نظر داشته باشیم که پیروزی سیاست ملک حسین در سال ۱۹۷۰ نسبت به مقاومت فلسطین در اردن و سرکوبی آنها در سپتامبر آن سال به توسط او سبب شد که از آن پس تلاش هائی برای تکرار آن تجربه و پدید آوردن سپتامبر های سیاه دیگری در لبنان نیز به عمل آید ولی چند عامل عمده تاکنون تکرار آن تجربه رادر لبنان که چندین‌بار بطور جدی بدان اقدام شده است ، با شکست روبرو ساخته است ـ آن عوامل رامیتوان چنین خلاصه‌کرد:

۱ـ نتایج سیاسی و معنوی پیروزی نسبی اعراب در جنگ رمضان تاکنون به سود قضیه فلسطین و به صلاح مقاومت فلسطین بوده است .

۲ـ مقاومت فلسطین با تائید سازمان ملل متحدوجهه جهانی یافته است .

۳ـ براثر مرور زمان و آزمایش های گران‌مقاومت فلسطین تجربه های بسیار یافته و در پیکار کارآزموده شده است .

٤ـ وضع داخلی و توازن های اجتماعی‌وسیاسی لبنان و مخصوصا جنبه های اقتصادی آن اجازه تکرار حوادث سپتامبر اردن را در چنین کشوری نمی دهد .

٥ـ سوریه در برابر سرکوبی مقاومت فلسطین این بار مداخله جدی و موثر می کند .

٦ـ جنبش های چپ و وجود احزاب سوسیالیست و کمونیست لبنان در حکم زرهی برای مقاومت‌فلسطین در این کشور شده‌اند .

۷ـ شوروی از مقاومت فلسطین طرفداری موثری میکند.

۸ـ تبلیغات پردامنه کشور های افراطی و تندروی غرب مانند لیبی و عراق در لبنان مانع تکرار حوادث اردن نسبت به فلسطینیهای مقیم لبنان است .

۹ـ وزنه جمهوری خلق چین در سیاست جهانی و طرفداری آن از گروهی فلسطینی نیز عاملی است‌که در سال ۱۹۷۰ بقدرت امروز وجود نداشت .

باوجود این برای سرکوبی مقاومت فلسطینی در لبنان بویژه از جانب احزاب راست لبنانی و فالانژیست های مسیحی که نمی خواهند آغشته اختلاف اعراب‌و اسرائیل شوند و لبنان را مبری از این گرفتاریها می‌خواهند بهر مناسبت وبهر بهانه‌ای طی سال های اخیر تلاش برای تارومار کردن فلسطینها بار ها تکرار شده است و در حقیقت میتوان گفت حزب کتائب لبنان (فالانژیست ها) و حزب‌وطنیون‌احرار (پلنگ های‌دسته کامیل شمعون ) چندین بار طی سال های اخیرشانس خود را برای درهم شکستن مقاومت فلسطین آزموده‌و هر بار از کوره آزمایش شکست خورده‌بیرون آمده‌اند.

## تفسیر سیاسی

### شایعات در اطراف کی‌سینجر

اگر همانطور که بعضی‌ها ادعا میکنند قدرت دکتر هنری کیسینجر درواشنگتن کاهش‌یافته باشد آثاری که‌از چنین تغیری حکایت کند تاکنون دررفتار کیسینجر ودرشیوه عمل نافذو قدرتمندی که اوهنوز هم‌دراداره امورسیاست خارجی‌آمریکا بکار می‌بندد،به‌هیچوجه‌خود ـ نمائی‌نمیکند.

وزیرخارجه آمریکا هنگام روبرو شدن‌باشایعات جاری دایربر این‌که وی در۱۹۷٦ممکن‌است ازصحنه سیاست خارج شود ومقام‌خود را ازدست بدهد،بصدای بلند می‌خندد وتازه خودرا آماده کرده که بعد از بازگشت ازسفرهایش به چین‌و اندونزی وفیلیپین«که همراه رئیس جمهوری آمریکا به‌آن ممالک رفت» سفرهای پرجنب‌وجوش تازه‌ای رابه ممالک خارجی آغاز کند.

کیسینجر قرار است ظرف‌چند روزآینده راه اروپا رادرپیش‌گیرد ودر اجلاس سالانه وزیران خارجه‌کشورهای عضوپیمان ناتو درپرو کسل شرکت کندو سپس برای حضور یافتن درکنفرانس اقتصادی بین‌المللی نمایندگان کشورهای‌تولیدکننده نفت وممالک صنعتی‌و کشورهای‌جهان سوم به پاریس برود.

یکی از مهمترین هدفهائی‌که کیسینجر اکنون درپی آنهاست بذل تلاش برای ازسرگرفته شدن مذاکرات معوق مانده آمریکا و شوروی درباره محدودکردن تسلیحات استراتژیکی« مذاکرات‌سالت» استو بطوری‌که در واشنگتن میگویند دراین فکراست که‌اگرممکن باشد سفردیگری به‌مسکوانجام دهدتا باآندره گرومیکو وزیرخارجه ویا شاید هم‌لئونید برژنف دبیرکل حزب‌کمونیست شوروی ملاقات کند. نیت کیسینجر از این‌مذاکرات هموارکردن دوباره راه بسوی مجاهداتی خواهد بودکه‌از سر گرفته شدن مذاکرات «سالت» را امکان پذیرخواهدساخت.

برعکس رفتار خشم‌آلودی‌که کیسینجر سال‌گذشته درسالزبورک اطریش نشان دادوتهدید کردکه‌اگر کنگره آمریکانام‌وی‌را از لکه این‌سوء ظن‌که راجع به‌نوار گرفتن محرمانه از مکالمات تلفنی ۱۷ نفر ازصاحب منصبان کاخ‌سفیدو خبرنگاران مطبوعات درسال های ۱۹٦۹و ۱۹۷۱ شهادت دروغ‌داده است‌پاك نکند. استعفا خواهد داد. دوستان اواظهار میدارند که‌کیسینجر این‌روزها بسیار سرحال استو حتی بنظر میرسد که‌ازشنیدن پچ‌پچ‌هائی که‌راجع به کناره‌گیری و بازنشستگی ویا استعفای قریب‌الوقوع‌دراطراف او جریان داردلذت میبرد.

اخیرا شخصی که‌به‌ملاقات دکتر کیسینجر رفته بود کوشید تا اززبان خود وی‌اظهارنظری درباره این عقیده بشنود که‌از بیست‌ژانویه ۱۹۷۷ یعنی ازروزی‌که رئیس جمهوری آینده آمریکارسما شروع‌بکار خواهدکرد. کیسینجر دیگراز تصدی وظایف‌وزیرخارجه معاف خواهد شد.

جوابی که کیسینجر داد دندان شکن‌بود.وی بطور ساده گوشزد کردکه لازم نیست اساس فرضیه براین‌نکته گذارده‌شودکه دمکراتها درانتخابات ریاست جمهوری۱۹۷٦ آمریکا به‌پیروزی خواهندرسید.

این گفته رامیتوان بدین معنی‌تفسیر کردکه کیسینجر ظاهرا خیال‌دارد درصورت پیروزشدن فورد درانتخابات ریاست جمهوری‌آینده آمریکا نیزهمچنان درمقام‌وزیرخارجه‌باقی بماند. بدون‌این‌که‌تصادفی تلقی شود.جرالدفورد نیزاخیرا دریك کنفرانس مطبوعاتی هنگام‌جواب‌ـ گوئی به پرسش‌ها و شایعاتی که‌همه حکایت ازاحتمال کناره‌گیری‌و یاحتی برکناری کیسینجر داشتند صریحا گفت‌که تاوقتی که دکتر کیسینجر خودش رغبت‌به‌باقی ماندن دردولت‌داشته باشد جای خودرا حفظ‌خواهد کردزیرابه اعتمادفورد ـ دکترکیسینجر درخشان ترین‌و لایق‌ترین وزیرخارجه‌ای است‌که آمریکا تاکنون بخود دیده است.

ولی‌علیرغم اشارات تاکیدآمیز فورد بازار شایعات دراطراف‌نام دکتر کیسینجر در محافل سیاسی آمریکا همچنان داغ‌است.

## سیاست های متغیر آمریکا در خاورمیانه

-٤-

**فریبرز عطاپور**

# سیاست نفت در برابر تراکتور و غله محکوم به شکست است

وقتیکه ناظری سفر هفته گذشته«جرالد پارسکی » به خاورمیانه را بادیداری‌که‌ویلیام سایمون در ژوئیه ۱۹۷٤ از همین منطقه انجام داد مقایسه کند ـ برایش باورکردن این نکته دشوار خواهد بود که تنها ظرف مدت یکسال چنین دگرگونی کاملی دررفتار واشینگتن روی داده باشد.

جرالدپارسکی در کنفرانس مطبوعاتی خود در اطلاعات مظهر مجسم روح‌آشتی بود او سالمترین چشم‌اندازها را از همکاری اقتصادی آینده ایران و ایالات متحده تصویر کرد وتفاهم و تمکینی بغایت ظریف‌و حساس درقبال سیاست قیمت‌گذاری نفت ، که تحت رهبری اعلیحضرت شاهنشاه از جانب ایران دنبال میشود نشان داد .

اگرامریکائیان به قبول سیاست‌انرژی‌ماتن درداده‌اند دلیلش این است که چاره دیگری نداشته‌اند . باوجود این تا امروز درامریکا بزحمت کوشش ـ حتی درسطح دانشگاهها چه‌رسد به محدوده وال‌استریت ـ صورت گرفته است تا منطقی که ازنظر اقتصادی اساس سیاست نفتی مارا تشکیل میدهددرک شود .

تلقی متداول و پذیرفته شده‌ای که در امریکا وجود دارد این است که ماقیمت‌نفت را صرفا باین دلیل بالابردیم که بازارداغ وپررونقی در برابر خود داشتیم واگر در صدد برآئیم که بازهم توضیحات منطقی بیشتری بدهیم ـ این توضیحات بیدرنگ‌داغ باطله خواهد خورد و بعنوان‌دستاویزهای پوچ اقتصادی اوپک مورد انکار قرار خواهد گرفت .

شاید در ضمیر ناخودآگاه‌این گروه‌نوعی دل‌چرکی فطری و نارضایی ذاتی از این بابت وجود داشته باشد که اصلا چرا دبیرخانه اوپک نیز باید چیزی درباره‌اصول و حقایق اقتصادی بداند و حقدودل‌چرکی از این بابت که بدهکارووام‌گیرنده دیروز به بستانکار ووام دهنده امروز تبدیل شده‌است وشاید هم نارضایی و عنادی رذیلانه از بابت این نکته‌که‌شاهنشاه‌شخصیت رهبری‌کننده‌ای درجهان سوم هستند که ابتکار هایی بکار بسته‌اند تابه آرمانهای ملی و ترقی‌خواهانه کشور های جهان سوم جامه عمل‌بپوشانند .

بدیهی است که بسیاری از امریکائیان آرزوهای مارامی‌فهمند ومیپذیرند اماهنوزهم امریکائیان دیگری هستند که نیاز به متقاعد شدن دارند نیاز دارند که راجع به ما بیشتر بدانند ـ و بدانند که ما که هستیم وچه هستیم وچه میکنیم و چرا چنین میکنیم. درراه آگاهاندن و متقاعد کردن این دسته از مردم امریکا در همین‌سالی که گذشت‌مابه پیشرفتهای بسیار نایل آمده‌ایم.

اماهنوز برخی از امریکائیان فکر میکنند که لازم است از فروش اسلحه به ایران همچون اهرمی برای اعمال فشار بیک‌شیوه ویا شیوه دیگر برضد سیاستی که متکی‌بر کار برد حقوق حاکمیت ملی است استفاده کنند .

قبلا مسئله‌ای که مطرح شده مربوط به قیمت نفت بوده است‌ـ درگذشته‌ای نزدیکتر ـ سناتور ادواردکندی باین مسئله ابعاد کاملا تازه‌ای داده ودرباره جنبه‌ها ودلایل‌سیاسی فروش اسلحه بطور کلی چون و چرا کرده است. هفته گذشته بود که اینترنشنال‌هرالد ـ تریبون (۱۸ نوامبر ) مقاله‌ای به خامه « جوناتان‌پاور » داشت که عنوان آن‌منطقی قدرت : نفت در برابر غذا » بود .

## نفت و تراکتور

دراین مقاله نویسنده اظهارعقیده میکرد که ایالات متحده وکانادا از چنان چیرگی کارتلی وانحصارآمیزی‌برتولیدغله‌برخوردارند که براحتی میتوانند آنرا بر ضد سیادت‌انحصاری اوپک برقیمت نفت‌بکار برند.

**این مقاله خواننده رابی اختیار به‌یاد مقاله دیگری میاندازد که از منشات ویلیام باکلی است وسال گذشته منتشر شده است . وی پیشنهاد میکرد که امریکا قیمت ماشین‌آلاتی راکه به ممالک عضو اوپک صادر میکند ( منظورش تراکتورهابودند )ـ به همان نسبتی که اوپک برقیمت نفت‌افزوده است ـ افزایش دهد .**

**ویلیام باکلی که غالبا به همان‌اندازه‌که مضحک است بی‌مزه نیز هست بیش‌وکم این واقعیت را دست‌کم گرفته بود که کشورهایی مانند لهستان نیز وجود دارند که‌ماشین‌آلات عالی ( منظور تراکتورهاست ) تولید میکنند وآنرا به قیمت های نسبتا ارزان به فروش میرسانند ـ ودلیلی وجود ندارد که چرا اعضای اوپک نتوانند منابع تهیه‌ماشین‌آلات ویا سلاحهای مورد نیازشان‌را ( بقول انورسادات ) تنوع بخشند آنهم درصورتیکه کشورهای عرضه‌کننده درصدد باشند قید و شرط هایی تحمیل کنند که نه باحقوق حاکمیت ملی و نه باحیثیت کشورهای وارد کننده سازگارباشد .**

**این محافظه‌کاران پرهیاهو از قماش «باکلی» و جکسون گرفتار گرمگوروطلسم آسائی هستند که آفریده خودشان‌است. چون درهمان حال که‌از مخاطرات سیاست تنش‌زدائی وبیم سیادت یافتن شوروی فغان میکنند درباره کیفردادن اقتصادی جهان سوم‌وخصوصا گوشمالی اوپک نیز داد سخن میدهند در حالیکه این سیاست دقیقا محتمل ترین شیوه‌ای است که‌اجازه خواهد داد تا کفه‌های ترازوی موازنه جهانی قدرت ها بسود سیاست شوروی‌و بسوی آن سبک و سنگین شود .**

واما در مورد تقلای معطوف به هراساندن جهان سوم بیاری اعمال‌کنترل انحصاری و کارتلی در کار عرضه وقیمت گذاری غله آمریکائی پای نکات متعددی‌در میان است که احتیاج به مطرح شدن‌دارد:

این‌واقعیت که ایالات متحده آمریکادر آرزوی دست یافتن به استقلال انرژی و متحقق ساختن رویایی که «پروژه‌استقلال» نام گرفته است در آینده قابل پیش‌بینی به هیچ نقطه‌ای که‌حتی نزدیک به‌اجابت شدن چنین آرزوئی باشد نخواهد رسید ،امید های رفیع آمریکائیان به حکمت شفابخش ریگهای چرب‌آلبرتا دیگر ناپدید شده و هزینه تخمینی تولید نیروی هسته‌ای و استخراج نفت آلاسکا مداوما بالاتر رفته است . درواقع تصمیم دولت کانادا دایر براینکه صادرات نفتی‌اش را به آمریکا تا ۱۹۸۰ تدریجا به نقطه صفر برساند ایالات متحده را بیش‌از پیش نیازمند نفت‌و ارداتی خواهد کرد ـ و قسمت عمده این واردات از خاورمیانه خواهد آمد. به این ترتیب بنظر میرسد که گویی آمریکا بادوره‌ای از برزخ انتباهی بصورت وابستگی دایم التزایدش نسبت به‌نفت‌وارداتی روبروست وحال‌آنکه هرامکانی وجود داردکه‌اعضای اوپک بتوانند ظرف چند سال‌آینده «پروژه های استقلال» خودشان را در تولید غله و غذا برای بی‌نیاز شدن از گندم و خواربار وارداتی جامه عمل بپوشانند.

## مسئله غله

**ایالات متحده انحصاری برعرضه دانه های غذائی ندارد و دیگر تولیدکنندگان بزرگ غله نظیر کانادا و استرالیا نیز انگیزه‌ای ندارند تابهر تقدیر خودرا به یک کارتل انحصار غله متصل کنند اما صرف نظر از تمام اینها خاورمیانه نه‌تنها درگذشته انبار غله دنیای متمدن بوده‌است بلکه تمامی ظرفیت و توانائی بالقوه را نیز دارد تا در آینده نیز به‌یکی‌از بزرگترین مناطق تولید کننده غله در سراسر جهان تبدیل شود .**

«کنت‌گالبرایت» بیش از یکبار به‌نگارنده این مقاله گفته است که بدون کود های شیمیائی انقلاب سبز مفهومی ندارد و تصادفا خاورمیانه منطقه‌ای است که‌ضمنا سرشار از ثروت های فراوانی از دو نوع از مواد اولیه است که‌برای تولید کودهای شیمیائی اهمیت اساسی‌دارند و ازفرآورده های پتروشیمی وفسفات‌ها تشکیل میشوند . بطور کلی چیزی (که در آمریکا) تلقی یامعادله «نفت در برابر غذا» نام گرفته به همان اندازه برای‌ابداع کنندگان آن پرمخاطره است که سال‌گذشته فکر بوجود آوردن معادله دیگری بنام«نفت در برابرآب» بصورتیکه در بخش هائی‌از آفریقا وعظ و عنوان گردید خطرناک و فتنه‌انگیز از کار درآمد وجه شباهتی که در سرنوشت هردو تلقی میتوان یافت نیز دلایل مشابهی داشته است :

کشورهائی که نفت تولید میکنند لزوما ممالکی نیستند که بیش از تمام کشورهای دیگر نیاز به غذا و یا آب داشته باشند.

**هنگامیکه به جنبه کاملا متفاوتی از این‌بحث بازگردیم بنظر خواهدرسید که در آنجا نیزاحساسی آگاهانه یا شاید هم ناخودآگاه بین بعضی از آمریکائیان از افراطیون راست گرفته تا افراطیون چپ وجود دارد دایربراینکه ایران از بابت کمکهائی‌که ازطریق برنامه اصل‌چهار تحصیل کرد و بخاطرشکل های گوناگون پایمردی اقتصادی و سیاسی که در چارچوب همپیمانی و اتحاد با آمریکا از این کشور دریافت کرد بیش و کم دینی درقبال واشنگتن برذمه دارد که بزعم آنها ازلی و جاودانی است باری در این‌جاست که لازم است برخی از نکات روشن شوند.**

قبل از هرچیز کمکی که صحبت از آن درمیان است چیزی ازقماش نیکوکاری وصدقه‌دادن نبوده‌است. کمکهای‌امریکا به‌ایران مانند نقشه مارشال بعنوان‌جزء جدایی‌ناپذیری از دکترین‌ترومن وفلسفه کلی «محاصره و مهار» ابداع شد که واکنش دنیای باختری در برابرسیاست اتحاد شوروی و سیاست استالینی توسعه‌طلبی بعد از جنگ‌بود ، سیاستی که‌وینستون چرچیل درسخنرانی‌معروف فولتون درباره پرده‌آهنین آن رامحکوم کرد .

ثانیا ایران تنها حداقل کمک‌هایی را که قدرت‌های فاتح در جریان جنگ جهانی دوم و آنهم بخاطر مقاصدنظامی خودشان ـ وعده داده بودند دریافت کرد .

امریکائیان اشتباه فاحشی مرتکب میشوند اگر تصور کنندکه‌ایران بخاطر خدماتی که طی سالهای گذشته دریافت کرده به آنان مدیون است چون آن خدمات دوجانبه بوده‌اند ـ و شاید کمکهایی که مابه‌بقای دنیای آزاد بطور کلی کردیم بسیار عظیم‌تر از خدماتی بوده باشد که قدرت‌های باختری به توسعه ایران کرده‌اند.

رسالت اعلیحضرت شاهنشاه از نخستین روز سلطنت عبارت ازاین‌بوده است که برحیثیت ایران بیفزایند و چنان کنند که حاکمیت و تمامیت این کشور در گرو و مدیون هیچ قدرت خارجی نباشد، ودرحالیکه‌ایران هرگز هیچیک از تعهدات و یا مسئولیتهایش را انکار نکرده است، متشابها هیچیک از منافع و یا آرزوهایش را نیز ـ چه در زیر فشار دوستان سابق و چه در برابر تهدید دشمنان بالقوه ولاحق‌مورد انکار قرار نداده است و هرگز نیز نخواهد داد.

# تیمور: یک کانون تازه بحران

شهر دیلی پایتخت قسمت پرتغالی جزیره تیمور در مجمع الجزایر «سوند» روز یکشنبه‌با پشتیبانی یکهزار تفنگدار دریائی اندونزی بدست هواداران جاکارتا افتاد .

نیروهای «فرمتی‌لین» جبهه انقلابی برای استقلال تیمورکه پس‌از اعلام یکجانبه استقلال تیمور دراین شهر مستقر شده بودند پس‌از زد و خورد های کوتاهی بانیرو های اندونزی منهدم شدند.

آدام مالیک و زیر امور خارجه اندونزی اندکی پس‌از سقوط شهر دیلی‌اعلام کرد که ارتش این کشور بدرخواست فرمانده نیروهای تیمور که خواهان الحاق قسمت پرتغالی جزیره به‌اندونزی هستند برای برقراری نظم و جلوگیری ازخون ریزی بیهوده در این سرزمین مداخله کرده‌اند .

**پس‌از اعلام یکجانبه استقلال تیمور شرقی از سوی «فره ـ تی‌لین» و برقراری جمهوری دموکراتیک خلق‌در «دیلی»دولت اندونزی اعلام داشت که دیگر تسلط پرتغال را به قسمت شرقی این جزیره برسمیت نمی‌شناسد**

**«تیمور شرقی» که ازچهارصد سال قبل مستعمره پرتغال بود در سال ۱۹۵۱ جزئی از خاک پرتغال شد و تاکودتای ۲۵ آوریل ۱۹۷٤هیچگونه فزاحمتی برای دولت‌های لیسبون‌بوجود نیاورده بود .**

**اما پس‌از سرنگون شدن‌رژیم دیکتاتوری پرتغال که نسیم‌آزادی در «ایالات ماورا بحار»لیسبون وزیدن گرفت تیمور شرقی نیز درصدد برآمد خود را از یوغ استعمار رهایی بخشد ، و باین ترتیب سه نهضت آزادی بخش در تیمور تشکیل شد یکی ازاین سه جنبش اتحاد دموکراتیک تیمور استکه خواهان استقلال تدریجی تیمور و حفظ رشته های دوستی نزدیک با پرتغال است .**

یکی دیگر از این جنبش های آزادی بخش «جبهه انقلابی‌خلق برای استقلال تیمور شرقی» یا «فرمتی‌لین» است که خواهان استقلال فوری تیمور شرقی بود . سومین نهضت «اشتراک دموکراتیک خلق تیمور» استکه یک حزب طرفدار اندونزی و ضد کمونیست‌است .

درماه نوامبر ۱۹۷٤ لیسبون برای رفع مشکلات ناشی از اختلافات احزاب تیمور که با یکدیگر به نبرد پرداخته بودند سرهنگ «پیرس» را به تیمور اعزام داشت . بدنبال شکست تلاش های فرستاده پرتغال روز ۲٦ ژانن ۱۹۷۵ کنفرانسی از مقام های پرتغالی‌و احزاب‌تیمور در ماکائو تشکیل شد ولی‌جبهه انقلابی (فره تی‌لین) این‌اجتماع را تحریم کرد. پس‌از آن روز۱۲ ژوئیه گذشته‌دولت پرتغال‌تصمیم گرفت تا سال۱۹۷۸ کنترل تیمور شرقی را بدست بگیرد و درآن تاریخ استقلال تیمور شرقی‌اعلام شود .

**بدنبال این تصمیم آتش جنگ در تیمور بر افروخته شد و عده زیادی از پرتغالی هاجزیره را ترک گفتند.عده‌ای ازماموران پلیس و تیمور های طرفدار اندونزی برای فرا گرفتن شیوه جنگهای چریکی به جاکارتا رفتند .**

**دولت اندونزی بارها و در جریان بحران تیمور اعلام کرد که نمیتواند در مجمع‌الجزایر سوند شاهد روی کار آمدن‌یک رژیم مستقل چپ باشد .**

در اوایل‌ماه نوامبرمذاکراتی در شهر رم بین وزیران امور خارجه اندونزی و پرتغال برای تعیین سرنوشت تیمور شرقی آغاز شد ولی از این مذاکرات نتیجه‌ای بدست نیامد . سرانجام روز ۲۸ نوامبر «فرمتی‌لین» استقلال تیمور شرقی‌را اعلام داشت و نخستین دولت خود را در «دیلی» تشکیل داد .

مداخله نظامی اندونزی در تیمور شرقی ممکن است به عمر جمهوری دموکراتیک تیمور پایان دهد ولی درهر حال اقدام جاکارتا انعکاس شدیدی‌درجهان خواهد داشت . نخستین‌عکس‌ـ العمل لیسبون به لشکر کشی اندونزی قطع مناسبات سیاسی با جاکارتا بود . پکن و هانوی که هردو طرفدار «فره تی لین» وجمهوری انقلابی دموکراتیک تیمور بودند این اقدام را محکوم کرده‌اند .

استرالیا از سازمان ملل‌متحد درخواست کرده است که هر چه زودتر انتخابات عمومی در تیمور شرقی انجام‌دهد تاساکنان این منطقه بتوانند آزادانه سرنوشت خود را تعیین کنند.

اما واشنگتن معتقد است که طرفهای ذینفع یعنی پرتغال ، اندونزی ، استرالیا و مردم تیمور پرتغال باید سرنوشت این منطقه را تعیین کنند .

**فرانس‌پرس**

والیبال : کره ۳ـ تاج صفر

هما: حریف امشب کره

# تاج هم حریف آسانی برای کره‌ایها بود

دوشنبه ۱۷ آذر ـ سالن محمدرضا شاه پهلوی . دیدار دوستانه تیمهای والیبال دختران «هانیل سینته‌تیک فیبر» کره جنوبی و تاج تهران ، سرداور : محمود کشفی ، داور باقرزاده تماشاگر نزدیک به ۲۰۰۰تن، نتیجه ۰ـ۳ بسود کره (نتایج گیمها : ۳ـ۱۵، ۳ـ۱۵، ۱ـ۱۵) کره : پارک هوسوک (۵) ، پارک سون اوک (۷)، کیم کیونگ جا (٦)، پارک می کیوم (۸) ، چانگ سون (۹)، چوی یون هی (۱ـ کاپیتن).

تاج ـ لینو بیت ملک (٦) ، حبیبه پاشائی (۱۲)، سودابه مرادی (۹)، بتول حسین پور (۸)، ناهید حسینی (۳ـ کاپیتن) مهوش نامدار (٤) .

● کره‌ایها چیز فوق‌العاده‌ای نشان ندادند ولی با اینحال یک تاج کمتر از انتظار را خیلی راحت بردند. تاجیها در جدال دیشب برابر «هانیل سینته‌تیک فیبر» نمایشی در حد یک قهرمان نداشتند و آنها همنظیر پاس تنها در همان اوایل کار، حریف سرسختی برای میهمان بودند. گیم اول را کره‌ایها پس از آنکه در آغاز ۱ـ۲عقب افتادند بالاخره ۳ـ۱۵ بردند و در گیم دوم هم همین نتیجه ۳ـ۱۵را تکرارکردند وبالاخره با باخت ۱ـ۱۵ تاج در گیم سوم نقطه پایان بازی گذارده شد .

بهرحال کره ۰ـ۳ آنهم درحالیکه تنها ۷ امتیاز طول سه گیم بحریف داد ، بازی را برد ولی انتظار از یاران خودی بیش از این بود.

کره ضمن اینکه قدرتی درحد فوق‌العاده نداشت ولی آگاه و هوشیار بود و میدانست بدنبال چیست و ازنقاط ضعف تاج خوب سود میبرد. تاجیها سردرگم کارمی‌کردندو این برای کره‌ایها شانسی بود که خوب از آن سود میبردند.

«پارک می‌کیوم» بازیگر شماره ۸ کره‌ای در جمع چهره‌های میدان یک ستاره‌بود که تاجیها دربرابر اسپکهایش چاره‌ای‌جز تسلیم نداشتند . او که یکی از دو ملی‌پوش تیم کره‌ای است هیچگاه اجازه نداد دفاع‌حریف او را متوقف سازد.

**کیفیت کار**

یکی از اشکالات بزرگی که بود اینکه بازیکنان تیم خودی شرایط خود را در میدان نمی‌شناختند و این دشواری‌بزرگ بود.

بعنوان مثال آن‌هنگام‌که‌برای اسپک بلند میشدند ضمن‌نبودن دفاع حریف بدون‌نگاه کردن‌و تنها به صرف اسپک زدن با تمام نیرو به‌توپ ضربه‌میزدند و این حاصلی نداشت جز اینکه حریف در مهارآنهابدون دردسر باشد. درحالیکه درنظر گرفتن میدان حریف و با روشن‌بینی ضربه‌زدن و یا جا خالی‌انداختن بی‌تردیدثمری بهتر دارد .

و این خلاف چیزی بود که کره‌ایها میکردند ، چه ازخالی بودن میانه میدان که ضعف بزرگ قهرمان پایتخت است ، خوب سود می‌بردند.

برشمردن اشکالات مجالی فراوان میخواهد و میتوان گفت تاج حتی آن چیزهائی‌را هم که میدانست و میتوانست نشان نداد . «لینو بیت‌ملک» و «ناهید حسینی» تنها تاجیهائی بودند که کارشان قابل‌پسند بود.بیت‌ملک باوجودیکه کمتر از حد خودش بود روی تور موفق‌تر ظاهر شد و حسینی باز هم سازنده‌ای‌پرتوان بود که یارانش در سودبردن از پاسهایش نتوانستند چهره‌ای موفق داشته باشند .

کره‌ایها هوشیاری خود را از گیم دوم نشان دادند ، از زمانیکه تاجیها دست از دفاع‌روی تور کشیدند و ترجیح دادند اسپکهای حریف را با ساعد مهار کنند که کره‌ایها زود به اسپک روی پاسهای کوتاه، سریع ونزدیک تور روکردند و نبودن دفاع کار آنها را آسان‌میکرد ومیانه خالی میدان تاج هم مکانی مناسب برای فرودآمدن توپها بود .

**امشب: کره ـ هما**

همانطور که اشاره کردیم تاج براستی کمتر از حدانتظار بود، چه حتی از آنچه در بازیهای باشگاهی از آن دیده بودیم در حدی پائین‌تر نشان داد و اگر بگوئیم قدرت‌حریف، سبب نزول کیفیت کار میگردد باز هم این نزول بیشتراز آن بود که بایستی باشد.

و میتوان گفت دختران‌والیبال ما هنوز تجربه بازی با تیمهای خارجی را ندارند .

همیشه گروهی معدود و شناخته شده در قالبی‌مشخص با یکدیگر دیدارکرده‌اند و اینان فقط یکدیگر را می‌شناسند و براستی تجربه برای دیدار با حریفان خارجی نیست.

بهرحال تاج هم بمانند پاس ۰ـ۳باخت وامروز همابمصاف حریف کره‌ای میرود و باید دید همائیها چه خواهندکرد؟

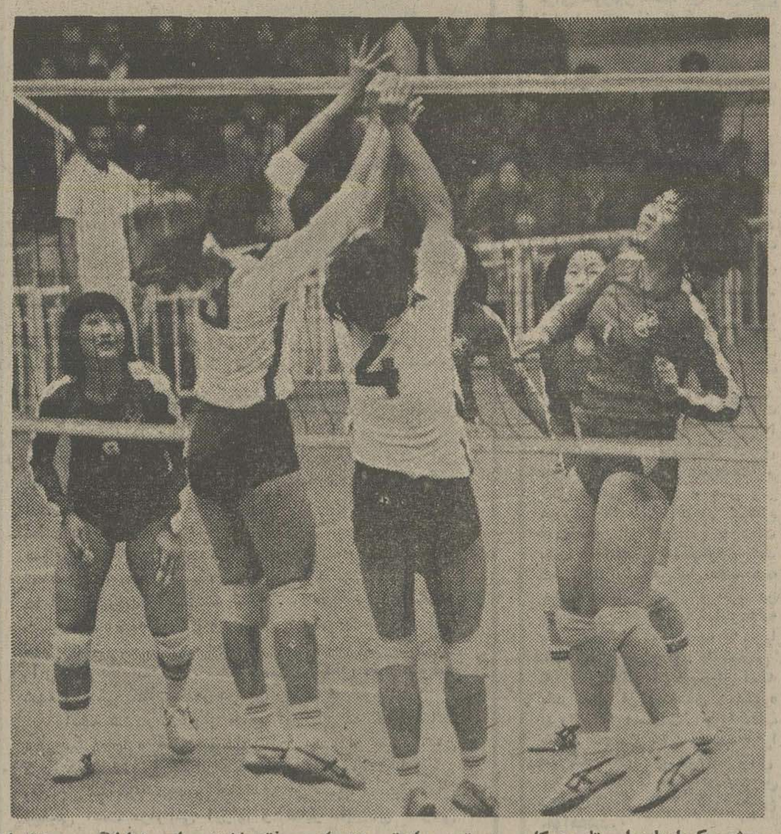

دیشب کره‌ایها برابر تاج درکار روی تور براحتی چهره‌ای موفق داشتند، این نمایانگر صحنه‌ای‌از این موفق بودن است که «چوی یون‌هی» (۱) پیش از استوار شدن دفاع مهوش نامدار (٤) و ناهید حسینی (۳) توپ را بزمین حریف فرستاده است.

والیبال

## فردا ملی‌پوشان دختر و پسر ایران و مصر دیدار میکنند

## پرسپولیس ـ تیم ملی مصر: دیدار خداحافظی میرفخرائی

والیبالیست‌های‌مصری که قراربود امروز درمشهد باراه‌آهن دیدار کنند، بعلت تغییر زمان‌پرواز هواپیمافردا در تهران‌باتیمهای ملی دختران وپسران ایران مصاف خواهند کرد.

مصریها بایستی‌شنبه تهران را ترک گویند، بنابراین فرصتی‌برای‌سفر آنهابه مشهد وبازی باراه‌آهن باقی نمیماند . اکیپ مصر قراربود تاسه‌شنبه ۲۵ آذر درایران باشد کمحالا باید زودتر بروند .

طبق برنامه تازه‌فردا تیمهای‌ملی دختران وپسران ایران ومصردرسالن محمدرضاشاه پهلوی باهم دیدار میکنندوحریف‌بعدی‌مردان مصری درتهران پرسپولیس و حریف‌دختران میهمان تیم جوانان ایران خواهند بود.

بازی‌پرسپولیس ـ تیم ملی مصرکه‌روز پنجشنبه پس‌از مسابقه دختران مصر ـ جوانان‌ایران برگزار میشود.بازی‌خداحافظی «ناصر میرفخرائی» چهره‌سرشناس والیبال ازتیم ملی‌میباشد.

«میرفخرائی» که درشمار سرشناسترین چهره های‌والیبال ایران در سالهای اخیر میباشد ودر جمع دعوت‌شدگان‌شرکت در تمرینات اخیر ملی نیزبود، از این‌پس دیگر درتیم ملی ظاهرنخواهد شد وبازی‌پرسپولیس تیم ملی مصربرای‌او دیداری خداحافظی بشمار می‌آید ضمن اینکه تمام درآمد این مسابقه برای بزرگداشت میرفخرائی به‌او تعلق خواهدگرفت .

برنامه‌بازیهای تیمهای ملی زنان ومردان مصر درتهران چنین میباشد .

چهارشنبه ۱۹ آذر

● ساعت ۵ بعدازظهر : تیم ملی زنان مصر ـ تیم ملی زنان ایران ●ساعت ۵ر٦بعدازظهر : تیم ملی مردان ایران ـ تیم ملی مردان مصر .

۵شنبه ۲۰ آذر

جوانان ایران ● ساعت ۵ر٦ بعدازظهر مردان مصرـ پرسپولیس. (بازی‌خداحافظی میرفخرائی ) .

جمعه ۲۱ آذر

● ساعت ۵ بعدازظهر : ●دختران مصر ـ تیم ب ایران ● مردان مصر ـ دخانیات .

بازیها در سالن محمدرضاشاه پهلوی برگزار میشوند .

## تیم ملی کشتی پاکستان برابر گیلان شکست خورد

تیم ملی کشتی پاکستان در پایان مسابقات کشتی کاپ اریامهر ، در نخستین دیدار دوستانه در خطه شمال درسه تیم گیلان شکست خورد .

گیلانی‌ها با٦ بردو ۳ باخت ملی پوشان پاکستانی‌را شکست دادند .

سالن « نامجو»ی رشت ، انباشته از تماشاگرانی بود که ازچند روز پیش درتب این مبارزه میسوختند . استاندار گیلان از جمله تماشاگران این مبارزه بود. نتیجه مسابقات :

٤۸کیلو : حسین مهتاب رشید احمد کشتی‌گیر پاکستان را ضربه‌فنی کرد.

۵۲کیلو : حسن حقدوست از گیلان ، طارق‌بیک را باامتیاز شد .

۵۷کیلو : احمد شمسی پاکستانی خود عنایت علی رابا امتیاز برد .

۵۷کیلو : ایوب عیسی‌زاده‌از گیلان ، طارق را باامتیاز شکست داد .

٦۲کیلو: عبدالمجیدکشتی‌گیر پاکستانی ، در جدال بامحمدـ حسن علیدوست از گیلان ، به پیروزی باامتیاز دست یافت.

٦۸کیلو : محمدحسن محبی مقدم ، باضربه فنی با محمد اکبرکشتی‌گیر پاکستان چیره شد.

۷٤کیلو : حافظ یوسفی‌از گیلان ، محمدافضل را باامتیاز برد.

۹۰ کیلو : بهادرخان کشتی‌گیر میهمان موفق شد که فرج‌اله شب‌نورد را باشکست ضربه فنی‌آشنا سازد.

۱۰۰کیلو جدال غفور خوشکردار کشتی‌گیر گیلانی باصلاح‌الدین ، باپیروزی ضربه فنی بسود کشتی‌گیر پاکستانی پایان پذیرفت .

تیم ملی پاکستان ، امروز دومین جدال دوستانه را برابر خانه جوانان شیروخورشید سرخ رشت به انجام خواهد رساند .

رشت ـ تقی‌صومی

امروز نیز اندازه کند
فردا در آسایش بسر برید
بانک عمران

★ اتومبیل «ب.ام.و.» ۳۲۰ مدل ۱۹۷٦
★ ۲ بلیط سفر بدور دنیا با پان آمریکن باضافه ۵۰۰۰ دلار برای خرید
★ تلویزیون رنگی بارادیو گرام و ضبط صوت استریو
★ قالی ۱۲ متری طرح شیخ‌صفی ، بافت تبریز
★ ۱,۲۰۰,۰۰۰ تومان پول نقد
بمناسبت روز مادر
بابلیط های بخت آزمائی
مخصوص روز مادر
PAN AM
با سری ۵ تائی ، کلیه این جوایز را یکجا برنده شوید

هواپیمائی ملی ایران «هما»

آگهی استخدام

هواپیمائی ملی ایران «هما» برای تکمیل کادر ترانسپورت خود یکصد نفر راننده از طریق مصاحبه وآزمایشات مربوطه استخدام میکند .

شرایط :

| شغل | تحصیلات | سابقه خدمت | سن | تعداد |
|---|---|---|---|---|
| راننده پایه یکم | ششم ابتدائی | ۵ سال رانندگی | حداکثر ٤۰ سال | ۱۰۰ نفر |

از داوطلبان واجد شرایط درخواست مینماید که‌با در دست داشتن فتوکپی مدرك تحصیلی ، فتوکپی‌معافی سربازی ،فتوکپی شناسنامه و دو قطعه عکس ٤ × ٦از ساعت ۳ الی٦ بعداز ظهر همه روزه باستثنای پنجشنبه ها و ایام تعطیل تا تاریخ ۵ر۱۰ر۵٤ باداره استخدام هواپیمائی ملی ایران واقع در تهران خیابان فرصت، چهارراه ثریا مراجعه نمایند . ۱ـ۳

اطلاعیه وزارت بهداری درباره داوطلبان شرکت درامتحانات کمک دندانپزشکان تجربی

بمنظور اجرای قانون اشتغال کمك دندانپزشکان تجربی مصوب اردیبهشت‌ماه ۱۳۵٤ به اطلاع کلیه داوطلبین حائز شرایط در سراسر کشور میرساندکه با در دست داشتن مدارك زیر :

۱ـ رونوشت شناسنامه یك برك
۲ـ عکس ٤ × ٦ بدون رتوش که در سال جاری‌تهیه شده باشد ٦قطعه
۳ـ آخرین مدارك تحصیلی و فتوکپی‌آن
٤ـ اسناد سابقه اشتغال به حرفه دندانپزشکی (اوراق مالیاتی ـ مکاتبات وزارتخانه ها یا سازمانهای دولتی بامتقاضی ـ جواز کسب شهرداری‌هاوسنداجاره ،سمی محل کارکه هریك بتواند ملاك سابقه کارباشد.)

جهت نام نویسی در شهرستانها بادارات بهداری محل و در مراکز استانها بادارات کل بهداری‌مراجعه نمایند.

م‌الف ۱۹۰۷٦ ۱ـ۲

وزارت بهداری

سرما شمارا...
و
زنجیر اتومبیل شمارا میلرزاند

ساعاتی راکه در یخبندان زمستان صرف بستن وبازکردن زنجیرکرده‌اید یادتان میاید ؟
زنجیر سردوسنگین ـ مهره‌هائی که‌جانمیافتند ـ هوای‌یخبندان ـ عقب وجلوکردن ماشین‌ودست‌های یخ‌زده وبعدش سروصدای زیاد وازهمه بدتر لرزش‌ماشین که نه‌فقط شمارا خسته‌وکم حوصله میکند؛ بلکه به اتومبیل شما نیز صدمه میزند .
تازه روی اسفالت خیابانهائیکه برف ندارند اجازه ندارید بازنجیر رانندگی کنید .
امسال این گرفتاریها باآمدن
اسنوتردز
به‌بازار ازبین رفته است .

اسنوتردز محصول جدیدی است ازامریکا که از یك‌نوع پلاستیك مقاوم وسخت‌تهیه شده است . سبك است ؛درعرض ۳۰ ثانیه نصب میشود ؛ به اسفالت صدمه نمیزند ؛ رانندگی شما بدون سروصدا و لرزش انجام میگیرد وخاصیت یخ‌شکن آن تاسه برابر هرنوع زنجیر حتی لاستیك‌های یخ‌شکن طبق آزمایشاتی‌که اداره راه آمریکا انجام داده‌اند میباشد

فروش درفروشگاههای لاستیك اتومبیل ـ مراکز تعویض روغن وسرویسهای اتومبیل

نماینده انحصاری در ایران و خاورمیانه ـ شرکت سهامی نیاگارا ـ تلفن ۸۳۷۷٦٦
مرکزپخش: تهران خیابان ملت ساختمان ثباتی فروشگاه ثباتی تلفن ۳۰۵۵۲۰و۳۹۳۳٦۲



یعقوب علی حبیب نظری۱۸ ساله صاحب عکس فوق از تاریخ ۱ر۹ر۵٤ از خانه خارج شده و تاکنون مراجعه نکرده کسانی که از نامبرده‌اطلاعی دارند به نیروی‌هوائی ـ سی متری وثوق ـ ایستگاه پل اول ـ خیابان ۷ر۲٦ پلاک ۹ یا تلفن ٦٦۵۳۸۷ اطلاع و خانواده‌ای را از نگرانی رهائی بخشند .

فرهنگ لغات و تعبیرات مثنوی
جلال‌الدین محمدبن محمدحسین بلخی
جلد هفتم
گردآورنده
سید صادق گوهرین
ناشر
مؤسسه انتشارات و چاپ دانشگاه تهران
مراکزفروش: فروشگاه شماره ۱ خیابان شریعتی دانشگاه (۲۱ آذر) فروشگاه شماره۲ خیابان شاهرضا ایستگاه لاله‌زار

## نامه به سردبیر

پاسخ به مقاله «ما به گناه مادری مجازات میشویم»

# اینجا هیچ مادری مجازات نمیشود

نوشته: شهلا وحید دستگردی (منجمی)
دبیر امور پرورشی مجتمع آموزشی بوعلی

در ستون «نامه به سردبیر» پنجشنبه ۱۳ آذرماه ۵۴ مقاله‌یی تحت عنوان «ما به‌گناه مادری مجازات میشویم»، باامضاء «یکی از دانشجویان دوره مربی کودک مجتمع آموزشی‌بوعلی» چاپ شده بود که مفاد آن با حقایق موجود مطابقت نمیکند. ازاین‌رو، من‌که خوددبیر امور پرورش این مجتمع هستم، لازم میدانم در این مورد بنکاتی اشارم کنم. ازآنجاکه در کودک سرای این مجتمع، از طفل چهار ساله خود من‌نیز نگهداری می‌شود، من نه‌بطرفداری از مدیر مجتمع، بلکه برای روشن شدن مطلب، نیز بخاطر وظیفه‌یی که به عنوان دبیر این مجتمع و مادری که طفلش به‌این کودک سرا میرود، این مطلب را می‌نویسم:

اولا کودک سرای‌این مجتمع بهیچوجه ویژه کودکان دانش‌جویان مربی کودک نبوده، بلکه به نگاهداری برخی از کودکان کارکنان آن مرکز مشغول است‌و جهت مساعدت با دانشجویان مرکز مورد بحث، کودکان آنها راهم در صورت تمایل خودشان می‌پذیرد.

ثانیا چون مقرراتی مجتمع را به تاسیس کودک سرا موظف نمی‌کند، بنابراین مجتمع بودجه خاصی برای‌اداره این‌واحدچنین ندارد وبویژه مستخدمه‌یی را که بهکارهای کودکان کودک سرا و بخصوص نظافت و شست‌وشویشان راعهده‌دار باشد فاقد است.

پس، درمورد گرفتن پول از مادران این کودکان که‌نویسنده مقاله دریافت آن را برای گرم کردن غذای کودکان ذکر کرده بود باید بگویم: این پول‌بخاطر گرم کردن غذا دریافت نمیشود، بلکه‌به عنوان حقوق به‌پیشخدمت کودک سرا پرداخت میشود. این پیشخدمت کارمند آموزش و پرورش نیست و ازاین روحقوق وی‌را مادران کودکان بایدتامین کنند.

ثالثا راجع به پرداخت مبلغ ۲۰۰۰ریال‌که به‌اظهار نویسنده مقاله، به عنوان شهریه دریافت شده است، باید بگویم که این پول برای ایجادهماهنگی بین روپوش‌ها، کیسه‌ها، حوله‌ها و رواندازهای کودکان دریافت شده وبه یك حساب مشترك دو نفره ـ یك‌مادر ویك معلم کودك سرا ـ ریخته شده است و زیرنظر پنج عضو شورای مالی کودك‌سرا، که آنها هم از بین همین‌مادران، ازطرف بقیه انتخاب‌شده‌اند، به مصارف ذکر شده میرسد. ازاین حساب، یك‌شاهی برداشت نمی شود مگر در قبال ارائه سند هزینه معتبر برای خرید وسایل ولوازم مورد نیاز کودك سرا. ضمنا این مبلغ ۲۰۰۰ ریال سالانه که تازه هنوز همه مادران هم آنرا نپرداخته‌اند، بهیچوجه قابل‌مقایسه با مبالغ هنگفتی نیست که کودکستان های ملی در هر ماه وصول می‌کنند. لازم به توضیح است‌که مبالغ جمع شده‌ازمادران، درسال تحصیلی جاری، تا امروز دست نخورده باقی مانده است‌و مایحتاج کودکان کودك سرا، از بازمانده لوازم سال تحصیلی سال پیش که باقناعت مسئولان مجتمع بجامانده است، تامین‌می شود.

رابعا همین اقدام، یعنی‌موضوع جمع شدن ۲۰۰۰ ریال ها برای مصارف ذکر شده، بلافاصله‌پس از دریافت مبالغ، از طرف‌مسئولان مجتمع به‌اطلاع‌ادارات متبوع‌رسیده است وطبعا اگر دراین کارخلافی بود، ازطرف مسئولان امرتذکر داده میشد.

وانگهی اگر این‌دانشجوی محترم، پیش‌از پرداخت پول، به‌مدیر مجتمع مراجعه میکرد و اطلاع میداد که حاضر به پرداخت این مبلغ نیست ولی در عوض پرداخت هرگونه مخارجی را که برای کودك‌سرا پیش خواهدآمد تعهد میکند، بی شك مدیرمجتمع می‌پذیرفت.

نکته آخر آن‌که در موردرفتار معلم کودك‌سراهم که‌دانشجوی‌محترم به آن اشاره کرده بودند اطلاع زیادی ندارم چون فقط برای‌ساعات معین دراین مجتمع هستم وپسرم رانیز همیشه باخود به‌خانه می‌برم وبرمیگردانم اما تذکر این‌نکته ضروری است که تاکنون عمل خلافی دررفتار و اعمال معلم کودك سرا مشاهده نکرده‌ام.

## بحث و انتقاد

از: جعفر مینوی وکیل دادگستری

# محاکمه و اعدام سه بزهکار ظرف ۲۴ ساعت پس از ارتکاب جرم

چند سال قبل که توفیق زیارت خانه خدا نصیبم گردید ضمن انجام مناسك حج چون افتخار وکالت دادگستری را دارم بخاطر رسید که وضع محاکم سعودیرا از نزدیك‌مشاهده نمایم، شهر مکه دارای محکمه‌ای است بنام (ریاست‌القضاعة محکمه الشرعیه الکبری) که ظاهرا کلیه دعاوی که ندرتا از طرف اشخاص (حقیقی ـ حقوقی) طرح واقامه میشود در آنجا حل وعقد میشود خلاصه بعد از کسب اجازه‌ورود بااینکه شهر مکه در فصل حجاج از خودی و بیگانه‌میلیونها نفر سکنه دارد ولازمه کثرت وازدحام وقوع مشاجره و منازعه میباشد یاللعجب در آن‌محکمه ارباب رجوعی دیده نشد فقط چند نفراز قضات در سرمیز خود مشغول‌مطالعه وقهوه خوردن بودند همچنین در شهر مدینه محکمه هست بنام (دارالقضاء الشرعیه) آن‌هم بهمان کیفیت خلوت و مراجعی نداشت بدیهی است مراجعه نکردن مردم برای‌محاکم درخاك سعودی ممکن است دلیل رشد اجتماعی جامعه از لحاظ عدم تجاوز وتعدی بحقوق یکدیگر آنهم در سایه‌تربیت صحیح وپرورش معنوی وفضایل اخلاقی بوده ویا اینکه ترس واحتیاط از شدت مجازات فوری در جرایم ونیز اعلام رای سریع در دعاوی حقوقی واجرای فوری احکام باشد که بالنتیجه محاکمرا خلوت وعاری از مزاحم و منازع کرده است اتفاقا در اینمورد خبری در یکی از روزنامه‌های عصر روز ۵۴٫۸٫۱۴ خواندم که عرضه‌ای‌آن برای‌خوانندگان روزنامه جالبست (رادیو ریاض دیروز اعلام داشت که سه نفر جوان سعودی که خود را بلباس افسری در آورده ومردی‌را ربوده و بخواهرش تجاوز کرده بودند بعداز ۲۴ ساعت در ملاء عام اعدام شدند) کاری ندارم که جرایم‌و موجبات اعدام در سعودی با جرایم وموجبات اعدام در سایر ممالك متناسبت دارد یانه ولی مهم آنستکه دادرسی و اعلام رای واجرای حکم در ظرف مدت ۲۴ ساعت علاوه از تشفی خاطر جرمدیده وعبرت دیگران که موجب طمانینه خاطر و فراغت قلوب وآسایش فکری جامعه است دیگرکسی جرات تجاوز وتعدی بناموس و حقوق دیگری نداشته و بالنتیجه مردم آسوده وراحت و دادگستری‌ها نیز خلوت است و حال آنکه نتیجه مدتها اطاله دادرسی در دعاوی حقوقی بمنظور حقیقت امر! ویا معطلی پرونده‌های کیفری در بازپرسی و تحقیق ودرنگ در مراحل بدوی و پژوهشی وسرانجام مرحله فرجامی موجب تجری متعدیان ومتجاوزان بحقوق ونوامیس مردم گردیده علاوه از ناراحتی اعصاب ووحشت وگرفتاری جامعه دادگستری نیز پر از مراجعین حقوقی ومتظلمین کیفری بوده و کثرت و تراکم خروارها پرونده آسایشی برای کارمندان دفتری محاکم نگذاشته‌سهل استکه قضات نیز مجبورند علاوه از محاکمات روزانه (قبل وبعد ازظهر) برای اینکه تضییع حقی از کسی نشود باید تا نصف شب پرونده بخوانند بنابراین برای رهائی از این بلاها و گرفتاریهای اجتماعی باید ارکان ونوامیس مذهبی وروح فضایل اخلاقیرا در جامعه زنده کرده و برای دفع رذایل و اعمال نکوهیده کوشید.

**آگهی تغییرات در شرکت تعاونی مصرف کارگران شرکت سهامی ایران چاپ موسسه اطلاعات ثبت شده بشماره ۴۶۳۵**

باستناد صورت جلسه مجمع عمومی عادی‌مورخ ۵۳٫۸٫۲۴ نوبت دوم و تغییرات زیر در شرکت فوق‌به عمل آمده است.

الف ـ آقایان داود شمس ـ غلامحسین یوسفی‌ـ کریم مهنوری ـ علی نصراله کرمانی و علیمرادابوطالب به سمت اعضاء اصلی و آقایان محمد علی کفاشی و اسداله کاظمی بسمت اعضاء علی‌البدل هیئت مدیره‌برای مدت سه سال انتخاب شدند. ب ـ آقایان احسان‌شجاعی موسی موسی‌زاده و قاسم طارانی به سمت بازرسان شرکت برای مدت یک سال انتخاب شدند و بموجب صورت جلسه هیئت مدیره مورخ ۵۴٫۸٫۲۵ آقای‌کریم مهنوری به سمت رئیس و آقای علیمراد ابوطالب‌بسمت نایب رئیس و آقای علی نصراله کرمانی بسمت منشی و آقای حسین نصرت بخت بسمت مدیر عامل‌شرکت‌تعیین شدند ضمنا کلیه اوراق و اسناد تعهد آور شرکت پس از تصویب هیئت مدیره با امضای آقایان حسین‌نصرت بخت و کریم مهنوری معتبر میباشد.

**مدیر کل ثبت شرکتها و مالکیت صنعتی‌ـیحیی مدنی**

**آگهی**

در انتخابات سومین دوره هیئت مدیره‌نظام‌ـ پزشکی استان همدان که روز جمعه هفتم آذرماه انجام پذیرفت: آقایان: دکترقدرت‌الله نجف‌شعارـ دکتر حسن جوادی ـ دکتر منصور نورانی ـ دکتر علی زیرك ـ دکتر حسین کاظمی ـ دکتر مسعود معین ـ دکتر موسی مهدیان ـ دکتر حسن‌بصیری بسمت اعضای هیئت مدیره انتخاب وقبولی خودرا نیز در موعد مقرر اعلام نمودند، مراتب برای اطلاع عموم آگهی میگردد.

**رئیس هیئت نظارت سومین دوره انتخابات هیئت مدیره نظام پزشکی استان همدان ـ دکتر شادمانی**

## مردم و مسائل روز

باقر مجلسی

# ایکاش به‌مشهد نرفته بودم!

یقین است شما و هر خواننده دیگر از عنوان‌این مطلب تعجب و ابراز شگفتی میکنید چرا که هر آدم‌مسلمان و شیعه مذهب مانند من آرزویش این است که به ارض اقدس و مشهد مقدس عزیمت کند و از نزدیک مرقدمطهر حضرت رضا را زیارت کند.

پس چرا من در سفر اخیر متاسف شدم برای این بود که شهر مشهد در یکی دو ساله اخیر از لحاظ اصلاحات شهری و نظافت شهر ونو سازی و اصلاح نمای دیوار خیابان ها و ایجاد پارکهاو تفریگاههای عمومی آنچنان پیشرفت کرده که هر تازه واردی را به تحسین‌وادارمیکندو تاسف من این بود چرا سایر شهر ها این پیشرفت را نداشته است. و چرا اصفهان نصف جهان، با آنهمه شهرت و عظمت تاریخی و باوجودآثار مهم باستانی که برتارک این شهر میدرخشد و همیشه آن را روشن نگاه میدارد، سالها است در جای خود متوقف شده و حتی نظافت شهر در آن رعایت نمیشود.

آنچه شنیدم شهردار جدید اصفهان که خود سالها سرپرستی اداره فنی شهرداری را عهده‌دار بوده سعی کرده که گذشته را جبران کند و با جهش سریعتر آبروئی به شهر اصفهان بدهد و اما آنچه در مشهد موجب کمال شگفتی است فراوانی ارزاق و سایر مایحتاج عمومی است و با اینکه طبق آماری که بدست آوردم سالی بین هفت تا هشت میلیون نفر به مشهد عزیمت می‌کنند ومدتی در این شهر اقامت دارندهیچگونه‌ناراحتی از نظر ارزاق نیست و حتی فراوانی خواربار بیش از احتیاجات مردم است و من معتقدم که بارگاه حضرت، ثانی‌الائمه در این شهر مذهبی عامل اصلی این فراوانی است درهرحال بسیار بجا بود که آقایان شهرداران شهر های بزرگ مانند اصفهان، شیراز و تبریز و غیره از این شهر بازدید میکردند

چون نکته‌ای که بسیاری از مجریان امور از آن غافل هستند اینست که هنور عصر انقلاب را با زمان قبل از انقلاب تشخیص نداده‌اند و هنوز متوجه نیستند که باید از این امنیت و از این ثبات حداکثر استفاده‌را کرد چه بی‌توجهی به این مسئله واقعا گناه نا بخشودنی است.

دریغ است اگر بعضی از مجریان امور این فداکاری ها و از خود گذشتگی ها را نادیده انگارند.

## الو، اطلاعات؟

**مشکلات خودرا با «اطلاعات» درمیان بگذارید:**

**تلفن ۳۱۱۰۷۱ (داخلی ۲۷۷) هر روز (باستثنای پنجشنبه ها) از ساعت شش تاهشت‌و نیم بعداز از ظهر**

★ الو، من دکتر ناصر جلالی هستم:

آیا هنوز موقع آن نرسیده که هزار تومان عوارض برگ خروج‌لااقل برای کشورهای همسایه حذف شود؟ اگر گفته میشود از کشورهای همسایه میتوان به نقاط دیگر سفر کرد ممکن است‌گذرنامه‌های ویژه‌ای برای آن کشورها صادر کنند.

● الو من سیدرضامعصومی هستم ـ انتهای شاپور کوچه تهرانچی ـ چراغ‌ها اکثرا خاموش است و با توجه به پستی و بلندی این کوچه، عابرین‌بزمین میخورند. خواهش می کنم توجه برق منطقه‌ای را به این موضوع جلب کنید.

● الو من بدرالملوك‌ترابی هستم آموزگار دبستان آذر بخش ۳ ـ من در انتخابات از روز اخذرای شرکت کردم از ساعت ۶ صبح تا ۱۱ صبح روز بعد، رفقای من دستمزد خود را دریافت کردند من و چند نفر دیگر به فرمانداری تهران مراجعه کردیم ولی برای دریافت دستمزد، یا حق‌الزحمه نتیجه‌ای نگرفتیم و آخر الامر گفتند از پول‌خبری نیست. وزارت کشور بایددستور پرداخت‌صادر کند زیرا اگر دیگران‌نمی گرفتند، ما هم حرفی نداشتیم.

★ الو، من نسرین دادگر آموزگار هستم:

دادن کوپن کمکهای غیرنقدی به کجاانجامید؟ اکنون مدت ۷ ماه و چند روز است که کمکهای غیر نقدی را نداده‌اند.

★ الو، من سرهنگ عبداله محتشم افسر بازنشسته ارتش هستم.

تکلیف ما با تلفن‌چیست. دو قبض اشتراک از شرکت تلفن برای من آوردند که مینویسد ۴۸۸۲ ریال بابت ۲۰ دقیقه صحبت کردن با تگزاس. در صورتیکه من نه در تگزاس دوست ورفیق دارم و نه‌بستگانم آنجا هستند و خودم‌و خانمم دو نفری زندگی میکنیم.

از سوم خرداد هم در منزل بستری هستم‌تلفن‌هم روبروی من روی میز است. بااین پای چلاق چندباربه شرکت‌مخابرات رفتم. گفتند مهین خانم‌از تهران‌باآقای محمودزاده در تگزاس صحبت کرده‌انددرتمام بستگانمن مهین خانم‌و محمودزاده نداریم.

# چهل سال قبل در همین روز

## لایحه اعمال نفوذ سوءاستفاده از مقام درمجلس مطرح شد

دکتر هادی طاهری

سعید سمیعی

چهارساعت و یک ربع بعداز ظهر مجلس‌بریاست‌آقای‌اسفندیاری تشکیل و خبر کمیسیون قوانین عدلیه راجع به مجازات کسانی‌که ازنفوذ واقعی یاادعائی خود در نزد مامورین سوءاستفاده مینمایند برای شوراول تحت موادذیل‌مطرح شد: ماده ۱ـ هرکس بدعوی اعتبارات‌و نفوذی در نزدیکی از مستخدمین دولتی یاشهرداری یا کشوری یا مامورین بخدمات‌عمومی وجه نقد یا فایده دیگری برای‌خود یاشخص ثالثی در ازاء وساطت‌در نزدمامورین از کسی تحصیل نماید علاوه‌بررد‌وجه یامال مورداستفاده یاقیمت آن بحبس تادیبی از ۶ماه تا دوسال و جزای نقدی‌از یکهزار ریال تاده‌هزارریال محکوم خواهد شد. ماده ۲ـ هرکس از روابط خصوصی‌که‌بامامورین یامستخدمین دارد سوء استفاده نموده و درکار های اداری بنفع یا ضرر کسی برخلاف حقو مقررات اعمال نفوذ کند از یکماه الی یکسال حبس تادیبی محکوم خواهد شد. ماده ۳ـ مستخدمین دولتی‌یا شهرداری یاکشوری یا مامورین بخدمات عمومی که اعمال نفوذ اشخاص را دراقدامات یا تصمیمات اداری خود تاثیر دهند به محرومیت از شغل دولتی از۲الی ۵ سال ودر صورتی که اقدام مزبور مستلزم فوت حقی از اشخاص یا دولت باشد به انفصال ابدمحکوم‌خواهند شد. ماده ۴ـ هروکیل عدلیه که بدعوی داشتن اعتبار و نفوذ در نزدمامورین قضائی یا اداری‌عدلیه یاشهود واهل خبره وجه یا مال‌یا فائده دیگری برای‌خود یا شخص ثالثی از موکل خود بعنوان اینکه باید بیکی از اشخاص مذکوره بپردازد یا مساعدت آنهارا جلب کند، تحصیل نماید یاوعده آن‌را قبول‌کند علاوه بررد‌وجه یامال مورد استفاده یا قیمت آن به‌حبس تادیبی از ۲ الی۳ سال محکوم خواهدشد.

### وساطت یا شفاعت؟

هنگام شور در مواد لایحه آقای دکتر طاهری اظهار داشت: البته ممکن است اشخاصی دعوی اعتبارات و نفوذ نزد مامورین بکندو مردم را گول بزنند لازم است این قبیل اشخاص مجازات شوند ولی عبارت قانون بایدجامع و صریح باشد. درماده اول‌وسوم این لایحه در مقابل اعمال نفوذ کلمه «وساطت» هم ذکر شددبرای وساطت که به «شفاعت» هم میتوان تعبیر نمود مقتضی نیست مجازاتی قائل بشویم بهتر است این قسمت در شورتانی اصلاح شود. آقای نقابت مخبر کمیسیون اظهار نمود: منظور از اعمال نفوذ وساطت یا شفاعت‌نیست‌بلکه‌منظور قبول تقاضاهائی است‌بنام‌اشخاص درمقابل یک منافع و عوایدی که انجام یاعدم انجام آن تقاضاهاتاثیر خالصی داشته‌باشد. پس‌ازمذاکرات دیگری، لایحه همراه‌باپیشنهادات واصله برای شور دوم به کمیسیون ارجاع شد.

### حکومت کردستان

آقای سعید سمیعی بسمت حکومت کردستان معین و منصوب شده‌اند.

### افتتاح بیمارستان

دیروز ساعت ۲ بعدازظهر بیمارستان قریه‌پاشت واقعه در۳۵ کیلومتری‌طهران از توابع ورامین از طرف آقای رئیس‌الوزراء افتتاح گردید. آقای سیاح‌معاون وزارت داخله، دکتر فلاتی رئیس کل بهداشت‌وآقایان روساء مریضخانه ۴و بعضی از اطباء درجه اول در آئین گشایش حضور داشتند این بیمارستان سرویسهای مختلفی را دارد و تحت نظر دکترهای‌آزموده اداره میشود. بیمارستان مزبور فعلا دارای ۲۵ تختخواب است.

### در کانون بانوان

جلسه کنفرانسهای هفتگی کانون بانوان در روزهای پنجشنبه مرتبا دائر میباشد. پس‌فردا ساعت ۲بعدازظهر جلسه مزبور تشکیل و آقایان دکتر ولی‌الله‌نصر مدیرکل وزارت معارف و دکتر رضازاده شفق هریک در زمینه مطالب علمی و اخلاقی کنفرانس ایراد خواهند نمود.

### بازار فرش

قریب یکماه است که بازار فرش رواج کامل دارد و نسبت به‌سابق صدی۲۵ ترقی کرده است. مظنه فرش یاب‌امریکا بقرار ذیل است: مشک‌آبادی درجه اول متری ۸۰ ریال، درجه دوم متری ۷۰ ریال، درجه سوم متری ۶۰ریال. پارچه بزرگ درجه اول متری ۲۶۰ ریال، درجه دوم متری ۲۰۰ ریال پارچه کوچک درجه اول متری۲۲۰ریال، درجه دوم متری ۱۸۰ ریال.

«نقل‌ازاطلاعات ۱۸آذر ۱۳۱۵»

**آگهی حراج عمومی**

بانک ملی ایران پنج دستگاه اتومبیل بشرح زیر:

| | | | |
|---|---|---|---|
| ۱ـ اتومبیل شوی‌تو | مدل۶۵ | شماره شهربانی | ۲۷۱۸۹ |
| ۲ـ اتومبیل شوی‌تو | مدل۶۵ | شماره شهربانی | ۲۷۲۲۴ |
| ۳ـ اتومبیل شوی‌تو | مدل۶۵ | شماره شهربانی | ۲۷۲۱۱ |
| ۴ـ اتومبیل شورلت ناپل | مدل۶۶ | شماره شهربانی | ۲۷۲۲۸ |
| ۵ـ اتومبیل جیپ استیشن | مدل ۵۲ | شماره شهربانی | ۶۹۳۷۱ |

از طریق حراج عمومی در ساعت ۳بعد از ظهر روز شنبه ۲۹ آذر ماه ۱۳۵۴ در ساختمان مرکزی بانک ملی ایران واقع در خیابان فردوسی محوطه جلوی دایره فنی‌در مقابل وجه نقد بفروش میرساند.

طالبین شرکت در حراج میتوانند تاقبل از فرارسیدن تاریخ‌حراج همه روزه باستثناء ایام تعطیل در ساعات اداری در محل تعیین شده از نزدیک اتومبیل های مشروحه را مشاهده و بازدید نمایند. ضمنا کلیه هزینه های متعلقه‌وهمچنین ضبط و حراست‌اجناس فروخته شده پس از هفت روز از تاریخ‌خرید به عهده خریدار میباشد و پس از مدت‌مزبور برابر مقررات مبلغ پرداختی‌واتومبیل‌فروخته شده به نفع بانک ضبط خواهد شد.

حضور در جلسه حراج‌برای عموم‌آزاد میباشد

**بانک ملی ایران**

هواپیمائی ملی ایران

**قابل توجه صادرکنندگان و واردکنندگان کالا به‌اطریش وبالعکس**

**هواپیمائی ملی ایران به دائر نمودن سرویس حمل بار به اطریش وبالعکس امکانات‌وتسهیلات لازم را برای حمل کالاهای بازرگانان و موسسات مختلف به این کشور فراهم آورده است.**

علاقمندان و موسسات و بازرگانانی که مایل هستند از این تسهیلات و چگونگی حمل کالاهای خود، که‌بطور روزانه به اطریش‌صورت‌میگیرد. آگاهی یابند می توانند در تهران با تلفن های ۹۱۱۵۹۳ و ۹۱۱۵۶۹ تماس حاصل نمایند.

تلفن های قسمت بار شعبه «هما» در وین نیز بشماره های ۵۶۶۲۹۴ـ ۵۷۱۲۷۵ آماده پاسخگوئی به مراجعان است.

**شهردار رشت**

**آگهی نوبت دوم**

**خط کمربندی رشت**

شهرداری رشت در اجرای مواد۵و۶ ۶۹ـ ۵۴٫۶٫۱۵ انجمن شهر و تائیدیه نوسازی و عمران شهری و باستناد ۲۶۱۳۷ـ ۵۴٫۹٫۶ مقام‌استانداری گیلان و ۷۴۶ـ ۵۴٫۶٫۱۵ و۳۴۹ ـ۵۴٫۷٫۲ و کمربندی (از جاده فومن به جاده شفت شماره ۲۳۹۳۸رش ـ ۱۳۵۴٫۸٫۱۴ و لاکان به بلوار آریامهر از بلوار آریامهر اجرای طرح قسمتی از خیابان ۴۵متری آئین‌نامه اجرائی تبصره ۲ ماده ۱۶قانون از جاده شفت به جاده لاکان از جاده تصویبنامه شماره ۳۰۵ـ۵۴٫۶٫۱۵ ـ به سپه) بطول تقریبی ۶۵۰۰ متروبعرض ۴۵ متربرابر نقشه های موجود در شهرداری را باطلاع کلیه مالکین ذینفع و نمایندگان قانونی آنان که املاك و مستغلاتشان در مسیر اجرای طرح‌مزبور واقع میشود میرساند.

**مبلغ کل غرامت پیش بینی شده** ۱۶۵۰۴۷۸۶۰ ریال
**تاریخ شروع عملیات** ۱۵ بهمن ماه سال ۵۴
**حداکثر مدت اجرای طرح** تا سال ۵۶
**حداکثر مدت قبول اعتراض از تاریخ انتشار اولین آگهی به مدت۶۰روز**
**محل قبول‌اعتراض** دبیرخانه شهرداری

اعتراض کنندگان مکلفند ذیل برك اعتراض نشانی کامل و روشن‌خودراقید نمایند ضمنا فهرست اماکن مورد مسیر در معابر محل‌ودایره ساختمان‌شهرداری برای ملاحظه‌عموم الصاق گردیده‌ونتیجه ارزیابی نیز مقارن با انتشار اولین‌آگهی اعلام گردید.

م‌الف ۱۸۹۱۶

ابوالحسن دادور ـ شهردار رشت

**آگهی استخدام**

**وزارت جنگ (اداره لجستیکی هلیکوپترهای نیروهای مسلح شاهنشاهی) تعدادی کارمندغیر نظامی که واجد شرایط زیر باشند جهت خدمت در تهران از طریق انجام آزمایش و مصاحبه انتخاب واستخدام مینماید.**

| ردیف تحصیلات مورد نیاز | تجربه مورد نیاز |
|---|---|
| ۱ـلیسانس مهندسی یامهندسی هواپیما | تجربه در تعمیر ونگهداری هواپیما و مهندسی آزمایشگاه |
| ۲ـلیسانس مهندسی راه وساختمان | تجربه درمدیریت مهندسی تاسیسات صنعتی |
| ۳ـلیسانس علوم کامپیوتر | تجربه درمدیریت کامپیوتر ومخابرات باارقام |
| ۴ـلیسانس مهندسی، بازرگانی یامدیریت‌بازرگانی | تجربه درمدیریت صنایع هواپیما و تجزیه و تحلیل سیستمها ومدیریت طراحی |
| ۵ـلیسانس ایمنی صنعتی یاهواپیمائی | تجربه درصنایع یاایمنی هواپیما |
| ۶ـلیسانس علوم کتابداری | تجربه درکتابداری فنی |
| ۷ـلیسانس زبان انگلیسی | تجربه درمترجمی |

شرایط ورود بخدمت:

الف: تابعیت دولت شاهنشاهی‌ایران
ب: متدین بیکی از ادیان (اسلام، مسیحی، کلیمی، زرتشتی)
پ: داشتن دفترچه پایان خدمت یابرك معافیت دائم یاسپردن تعهد خدمتی برای متخصصین.
ت: داشتن مدرك تحصیلی و تخصصی لازم در شغل مربوطه
ث: حداقل سن ۱۸ سال وحداکثر ۴۰ سال تمام.

توضیح:

کسانیکه بزبان انگلیسی آشنائی کامل داشته باشند در شرایط مساوی ارجحیت دارند، داوطلبان بمنظور ثبت نام و کسب اطلاعات بیشتر میتوانند روز های شنبه و دوشنبه از ساعت ۸ الی ۱۵ باهمراه داشتن عین آخرین مدرك تحصیلی و تخصصی به مدیریت امور اداری اداره لجستیکی‌هلیکوپتر ها ی‌نیروهای مسلح شاهنشاهی واقع در امیرآباد شمالی روبروی دانشکده اقتصاد، ساختمان پری مراجعه نمایند.

م‌الف ۱۸۸۲۷ آ ـ ۳۸۰۱۸ ۱ـ۱۵

**مرکز پژوهش روزنامه اطلاعات**
**تلگرافهای تاریخی را منتشر میکند**

**باهمکاری:** احمد احرار ● منصور تاراجی ● محمدعلی سفری ● محسن مفخم ● نصرت‌الله فتحی ● صادق ضیائی ● زیر نظر: محسن میرزائی

# آزادی زنان دستاویز محمدعلی میرزا برای توپ بستن مجلس

آقای محمود میرزائی متن یک تلگراف مهم تاریخی را در اختیار مرکز پژوهش و اسناد تاریخی روزنامه اطلاعات گذاشته‌اند و شما گراور آن را در این صفحه ملاحظه مینمائید.

این تلگراف در ۲۲ جمادی الاولی ۱۳۲۶ هجری قمری مخابره شده و تمام علمای ایران اعم از موافق و مخالف نسخه‌ای از آنرا دریافت داشته‌اند.

بطوریکه ملاحظه می نمائید این تلگراف بدون عنوان صادر شده و بصورت بخشنامه بتمام ولایات مخابره گردیده و تلگراف خانه یا حکومت محل موظف به توزیع آن بوده است لذا میتوان حدس زد که دهها هزار از این تلگراف در آن روزهای بحرانی بین علماء و بزرگان کشور توزیع شده باشد.

اهمیت این تلگراف بیشتر در تاریخ مخابره آنست زیرا با واقعه توپ بستن مجلس شورای ملی فقط ۲۱ روز فاصله دارد. تاریخ این تلگراف ۲۱ جمادی الاولی ۱۳۲۶ هجری قمری است و می دانیم که در تاریخ ۲۳ جمادی الاولی مجلس توپ بسته شد سران آزادی دستگیر و عده‌ای از آنان در باغشاه بدست جلادان سپرده شدند.

بسیار بعید است که تصور کنیم محمد علی شاه تصمیم توپ بستن مجلس را ظرف چند ساعت گرفته باشد بلکه بموجب اسنادی که در دست میباشد لیاخوف روسی دستورات لازم را از فرماندهان متبوع خود در خارج از کشور دریافت میکرد لذا با توجه به دلائل فوق محمدعلی شاه در موقع مخابره این تلگراف تصمیم نهائی خود را دائر بر توپ بستن مجلس گرفته بود و برای اینکه زمینه سازی کند این تلگراف را صادر کرده و مشروطه خواهان را بی دین قلمداد نموده است و حربه های موثری مثل آزادی نسوان را نیز بکار گرفته و خواسته است اعمال وحشیانه روزهای بعد را پیشاپیش موجه جلوه بدهد.

البته حوادث آینده نشان داد که حسابهای او درست نبود زیرا بمحض آنکه خبر توپ بستن مجلس منتشر شد مراجع تقلید در عراق عکس العمل بسیار شدیدی نشان دادند و آنگاه تبریز مردانه قیام کرد و سرانجام گیلانیها و بختیاریها بتهران روی آوردند محمدعلی شاه به سفارت روس پناهنده شد و از سلطنت خلع گردید اکنون متن این تلگراف تاریخی:

## متن تلگراف

جنابان مستطابان ملاذالانام حجج اسلام دامت افاضاتهم از قراری که بعرض رسید در این موقع که برای رفع و جلوگیری از پاره اغتشاشات داخله و طرد و منع بعضی مفسدین بطوری که بعموم ولایات دستخط نمودیم لازم دانستیم شروع به بعضی اصلاحات کنیم و امنیت که از تمام مملکت سلب شده بود بهرنحو ممکن شود اعاده دهیم باز مغرضین به اشتباه کاری و خلط مبحث اذهان عامه را مشوب ساخته و هم چه اظهار داشته‌اند که شاید قصد ما العیاذبالله عدم مساعدت با اساس مقدس مشروطیت است! تلگرافاتی هم که ناشی از این خیال بی اصل بود از بعض ولایات ملاحظه شد برای رفع اشتباه و اطمینان قلوب عامه لازم شمردیم اوضاع حالیه مملکت و عقاید باطنی خودمان را بتوسط علمای اعلام که پیشوایان دین حنیف اسلامند به عموم ملت و فرزندان خودمان اظهار نمائیم بر قاطبه اهالی ایران عموما و بر آن جنابان خصوصا معلوم است که در موقع ارتحال شاهنشاه مبرور پدر تاجدارم که در اساس دولت و اوضاع مملکت تغییراتی رخ داده و مرا برای نیابت سلطنت از آذربایجان به طهران احضار و زمام مهام مملکت را به عهده من تفویض فرمود بواسطه نقاهت مزاج هنوز قانون اساسی که علامت مشروطیت دولت بود از صحه شاهنشاه مغفور نگذشته و بلکه بواسطه بعضی عوایق نمیگذشت و هرچند عقلای مملکت و علمای این فن هنوز استعداد مشروطیت را در ایران فراهم نمی دیدند و لوازم اقدام این امر مهم به هیچ وجه ممکن نبود من شخصا چون ترقی و سعادت ملت را در ایجاد استقرار این اساس می دیدم خود بشخصه متصدی اعطاء این موهبت شده برای خدمت بدین و دولت اسلام شیده‌ارکانه قانون اساسی را در حالی که پدر مرحومم را رمقی نبود قلم را در دست مبارکش گذارده و بصحه رسانیدم و بعد از آن هم از ساعتی که به تخت سلطنت جلوس کردم تمام هم خود را در استقرار اساس مشروطیت مصروف و بانقدری که خود در قوه داشتم و اسباب فراهم بود در پیشرفت اساس قصور نورزیده تا مشروطیت دولت و آزادی ملت مستحکم ساختم. ولیکن متاسفانه این آزادی را که از لوازم استقرار مشروطیت بود جمعی مفسد و مغرض وسیله پیشرفت اغراض باطنیه و خیالات فاسده خود که منافی و مباین با اساس مقدس اسلام بود قرار داده در ذهن عوام بنوع دیگر رسوخ دادند خاصه وقتی که در متمم قانون اساسی دیدند مذهب رسمی اهالی ایران مذهب مقدس جعفری و قانون غرای احمدی صلوات الله علیه است و دیگر آزادی مذهب برای آنها غیر ممکن خواهد بود بانواع حیله و دسیسه گاهی بزبان ناطقین و زمانی به عبارات و اشارات در روزنامه‌جات باسم ترکه کهنه پرستی و خرافات عقیده اذهان ساده عوام را مشوب ساختند و مقاصد خود را درضمن الفاظ و عبارات ظاهرالصلاح به لباس مشروطیت جلوه داده تا بمدتی که میانه را از ذکر مصیبت و پاره اعمال خیریه دیگر که بنای شرع مقدس بر آنها استقرار دارد باز داشته و بآنها اکتفا نکرده نسوان را به تشکیل انجمن و گفتگوی آزادی واداشتند. دیدم نزدیک است در ارکان شرع مقدس نبوی رخنه وارد آورد مقصود حضرت ختمی مرتبت را که از فرمایش (انی تارک فیکم الثقلین کتاب اله وعترتی) باالمره از بین ملت اسلام مرتفع سازند چنانچه بعضی خیالات و اقدامات آنها بسمع جنابان عالی نیز رسیده و امروز به نوعی اغراض خود را در ذهن عوام رسوخ داده که علماء اعلام و بزرگان اسلام طهران نیز تا یک درجه از جلوگیری عاجز مانده تا این ایام که غرض‌ورزی و شورش طلبی آنها نزدیک بود دولت و ملت را دچار مخاطرات صعب‌العلاج کند و اساس سلطنت شش هزار ساله را متزلزل نماید برحسب وظیفه شخصی زیاده از این تحمل و سکوت را جایز نشمردیم اول برای حفظ و حراست دین مبین اسلام و دیگر برای نگاهداری سلطنت که اجداد و نیاکان به قیمت جان و قدرت شمشیر بدست آورده و به موهبت خداوندی و توجه امام عصر عجل اله فرجه بمن تفویض شده از فساد آنها جلوگیری نمایم و وجود آنها را که اسباب هرج و مرج و بی نظمی تمام مملکت گشته از این مملکت طرد و منع کنم این است که اگر تلگرافاتی انتشار داده و اظهاراتی کرده‌اند مبنی بر عقاید باطله خودشان است و مجدداً به همه اعلام مینمائیم که مشروطیت مشروعه را خودمان در کمال میل و رغبت امضاء نموده در استقرار اساس و حفظ و حمایت مجلس شورای ملی با تمام قوا خواهیم کوشید و انشاءالله ببرکت اولیاء اله در هر نوع مساعدت با این اساس که مستلزم ترقی دولت و آسایش ملت خودمان است مضایقه نخواهم نمود و از مقاصد حسنه خودمان به هیچ عائق و مانعی نخواهم ایستاد.

فی شهر جمادی الاولی ۱۳۲۶

محمدعلی شاه قاجار

---

**محمد علی میرزا بامخابره این تلگراف برای توپ بستن مجلس زمینه سازی می کند**

از ... به ... اداره تلگرافی دولت علیه ایران ... صفحه

| نمره | عدد کلمات | تاریخ اصل مطلب | | | اطلاعات |
|---|---|---|---|---|---|
| | | روز | ساعت | دقیقه | |

تاریخ ... شهر ... ساعت ... دقیقه ... ذیل ... سنه ۱۳۲۶

از ... به ... اداره تلگرافی دوات علیه ایران ... صفحه

| نمره | عدد کلمات | تاریخ اصل مطلب | | | اطلاعات |
|---|---|---|---|---|---|
| | | روز | ساعت | دقیقه | |

تاریخ ... شهر ... ساعت ... دقیقه ... ذیل ... سنه ۱۳۲۶

از ... به ... اداره تلگرافی دوات علیه ایران ... صفحه

| نمره | عدد کلمات | تاریخ اصل مطلب | | | اطلاعات |
|---|---|---|---|---|---|
| | | روز | ساعت | دقیقه | |

تاریخ ... شهر ... ساعت ... دقیقه ... ذیل ... سنه ۱۳۲۶

از ... به ... اداره تلگرافی دولت علیه ایران ... صفحه

| نمره | عدد کلمات | تاریخ اصل مطلب | | | اطلاعات |
|---|---|---|---|---|---|
| | | روز | ساعت | دقیقه | |

تاریخ ... شهر ... ساعت ... دقیقه ... ذیل ... سنه ۱۳۲۶

از ... به ... اداره تلگرافی دولت علیه ایران ... صفحه

| نمره | عدد کلمات | تاریخ اصل مطلب | | | اطلاعات |
|---|---|---|---|---|---|
| | | روز | ساعت | دقیقه | |

تاریخ ... شهر ... ساعت ... دقیقه ... ذیل ... سنه ۱۳۲۶

از ... به ... اداره تلگرافی دولت علیه ایران ... صفحه

| نمره | عدد کلمات | تاریخ اصل مطلب | | | اطلاعات |
|---|---|---|---|---|---|
| | | روز | ساعت | دقیقه | |

تاریخ ... شهر ... ساعت ... دقیقه ... ذیل ... سنه ۱۳۲۶

از ... به ... اداره تلگرافی دولت علیه ایران ... صفحه

| نمره | عدد کلمات | تاریخ اصل مطلب | | | اطلاعات |
|---|---|---|---|---|---|
| | | روز | ساعت | دقیقه | |

تاریخ ... شهر ... ساعت ... دقیقه ... ذیل ... سنه ۱۳۲۶

# گزارشهای داخلی

## زیر آسمان کبود

از خبرنگاران اطلاعات در :
مشهد تهران ، تبریز بیرجند و مسجدسلیمان

# «چغندر» را از فرزندان خود بیشتر دوست دارند!

مشهد ـ چند قبل ، در یکی از جلسات انجمن شهرستان مشهد گفته شدکه کارگاه‌های قالی بافی کودکان را از تحصیل باز میدارد ، با درج این مطلب در روزنامه اطلاعات ، خوشبختانه اقداماتی دراین زمینه صورت گرفت و از بکار گرفتن کودکان خردسال درکارگاه های قالیبافی جلوگیری شد

از قرار معلوم بعضی از پدر و مادران دلسوز و فرزند دوست (!) که به این آسانی از پول دل نمیکنند ، وقتی که دیده‌اند ، بچه ها رادیگر نمیشود به قالی بافی گماشت، آنها را به چغندر کاری فرستاده‌اند !

چغندرکاران هم که دیده‌اند کارگر ارزان قیمت، فایده بیشتری برایشان دارد، از کار این کودکان خردسال استقبال کرده‌اند ، بعضی از آنان حتی کودکان خود را نیز به مزرعه کشانیده‌اند، و در حالی که همه‌گونه وسایل تحصیل مجانی برای آنها فراهم است پدرانشان سالی چند ماه آنها را به کار می کشند و از تحصیل عقب‌می اندازند .

یکی از چغندرکاران که اسمش غلامعلی «پرقدرت» است در جواب این سئوال که «چرا کودکت را بمدرسه، مدرسه‌یی که برایگان در اختیار همه قرار گرفته نگذاشتی ؟» گفته است :از کار کرم خیزد !

حال آنکه فرزند این مرد، با دلخوری زیاد گفته‌است: من ته از این کارها «کرمی» دیده‌ام ، نه از ابوی عزیزم خوشم می‌آید ! من فقط دلم میخواهد درس بخوانم .اما پدرم بمن گفته است تا پابه پای من کار نکنی ، قدر پول را نمیدانی !

کودک آقای «پرقدرت» و امثال او ،اگر امروز متوجه نشوند که پدرانشان چه خدمات گرانبهائی (!) به آنان میکنند ،بیشک وقتی که بزرگ شوند قدر این همه فداکاری و لطف (!) را خواهند دانست ! چنین پدر هائی واقعا نوبرند و اگر از خودشان بپرسی حتما توقع دارندکه فرزندانشان برایشان «روز پدر» هم بگیرند .

بهرحال بسیار بجاست ، همانگونه که از کار کردن کودکان خردسال درکارگاه های قالیبافی جلوگیری به عمل آمده ، از چغندر کاری کردن آنان نیز جلوگیری بشود .

به عکس نگاه کنید : برای این بچه ها مدرسه رایگان و همه‌گونه وسایل تحصیل آماده است اما پدران آنها ، گاهی درمورد آنها کوتاهی میکنند وباعث میشوند که آنها از درس عقب بمانند

## مردی که از مردن پشیمان شد !

تهران ـ وقتی که صدای آژیر آمبولانس از دور به گوش میت‌خورد میت‌عطسه‌یی کرد و از جا بلند شد !

« مراد » که در محله بدنام مغازه خواربار فروشی دارد ، چهار روز بود که از مغازه‌اش خارج نشده بود . همسایگان هم موقعی که از سوراخ در نگاه کردند حدس زدند که مرادمرده‌است . آنها به‌پاسگاه کلانتری پانزده تلفنی اطلاع دادند که مردی در مغازه‌اش فوت کرده است ، ماموران کلانتری مراتب را به اطلاع دادسرا رسانیدند ، معاون دادستان نیز دستور داد که پس از تحقیقات جسد را با آمبولانس به پزشکی قانونی حمل کنند .

هنگامیکه آمبولانس در راه دور بود ماموران برای آماده کردن جسد ، داخل مغازه‌رفتند لکن ،مرد ناگهان تکانی‌خورد و از جا برخاست . بدین‌ترتیب مردی که همه یقین کرده بودند مرده است از نیمه راه‌بهشت، بازگشت !

## قندیل‌های یخ بر درختان سرسبز کاج

بیرجند ـ زمستان همچنانکه سرمایش تن را می‌لرزاند ، زیبائی‌هایش هم جان می‌بخشد .

بیرجند از شهرستانهائیست که قیافه‌اش در زمستان خیلی بهتر از تابستان میشود . همانگونه‌که در عکس‌می‌بینید با اولین بارندگی ، سرما قندیل های خوش حالتی از یخ به روی درختان همیشه سبز کاج بوجود آورده که شکوهشان را صد چندان کرده است . اما آنچه گفتنی‌است، ضمن اینکه مناظر جالب زمستانی عدیبی را خوشحال کرده عدیبی را هم به فکر گل و لای هائی انداخته که درسرتاسر فصل بارندگی ، در کوچه و خیابانهای این شهر بچشم میخورد و چه خوب است‌که شهرداری این شهرستان تا حد ممکن کوچه های پررفت و آمد را سنگفرش کند تا بیرجند برای همه زیبا باشد.

## شتر بدمست را به‌دست سلاخ سپردند!

تبریز ـ یکشترفراری در اطراف « ارک علیشاه » واقع در خیابان پهلوی تبریز سخت مشغول تاخت و تاز بود که بوسیله ماموران کلانتری پنج به کلانتری هدایت شد .

ماموران کلانتری‌که‌نمیتوانستند برای مدت زیادی شتر را در کلانتری نگاهدارند ، مراتبرا به دادسرا اطلاع دادند .

دادیار دادسرای تبریز دستور داد شتر را به کاروانسرابرند تا صاحبش پیدا شود . در حوزه استحفاظی‌کلانتری هیچ کاروانسرا پیدا نشد ماموران کلانتری پنج شتر را تحویل ماموران کلانتری شش دادند.

شتر وقتیکه مقابل کلانتری‌شش رسید ، ناگهان خشمگین شد و به ماموری که میخواست اورا به کلانتری جلب کند حمله کرد . مامور کلانتری که دچار بدمستی شتر شده بود ناگزیر با کمک یک سلاخ شتر را از پای درآورد . به این ترتیب ، مستی بیش از حد کاردست شتر داد ( قابل توجه بعضی از همشهریان خودمان که نیمه های شب ، چنان‌مست از کافه‌ها بیرون می‌آیند که خودشان به جان خودشان می‌افتند و گاهی هم ، چشم‌بد دور ، خودشان را سلاخی می‌کنند ! )

## مختصر و مفید...

### برنامه روزهای شاد، شادنیست

تهران ـ احمد احمدی : درروزهای شاد ، بخصوص اعیاد مذهبی مانند عید فطر یا سالروز ولادت ائمه اطهار ، برنامه های سوزناکی از رادیو پخش میشود وگوینده مربوطه مطالب و اشعار مرثیه مانند را چنان دکلمه می‌کند کهبی‌اختیار اشک از چشم شنوندگان صاحب احساس سرازیر میشود . امیدواریم این قبیل برنامه‌ها طوری تهیه و تنظیم شود که بین اعیاد مذهبی و ایام سوگواری تفاوت بیشتری محسوس باشد .

### پزشکان مسکن میخواهند ، بیماران درمان

مسجد سلیمان ـ پزشکانی که به مسجد سلیمان منتقل میشوند ، به علت نداشتن خانه سازمانی تقاضای انتقال می‌دهند . افراد بیمه شده نیز با وجودی ماهانه مبالغ قبل توجهی حق بیمه می‌پردازند ، از مزایای بیمه برخوردار نمی‌شوند ، تعداد این عده ۱۲ هزار نفر است : پزشکان مسکن می‌خواهند ، بیمه شدگان درمان .

## شگرد تازه‌یی برای گرانفروشی !

تهران ـ آقای محمد ـ ن نوشته است : اخیرا بعضی از فروشندگان و صاحبان نمایشگاههای اتومبیل ، چون راههای گرانفروشی و اجحاف را از هرطرف بروی خودبسته دیده‌اند ، دست به « شگرد » تازه‌یی زده‌اند . چگونگی این شگردهم‌چنین‌است: فروشندگان علاوه براتیکت بهای عادله ، یک تابلو « این اتومبیل‌فروخته شد » نیز پشت شیشه اتومبیل می‌گذارند ، موقعی که یک مشتری عجول و خوش‌پول، بهتورشان‌خورد به‌او میگویند: « اگرازاتومبیل خیلی‌خوشتان آمده و عجله هم دارید ، دو سه هزار تومانی به خریدار اولی نفع بدهید ، تا ترتیبش را برای شما بدهیم ! »

بد نیست بازرسان محترم کمیته مبارزه با گرانفروشی متوجه این نیرنگ که‌حضرات « زرنگی » حسابش می‌کنند ، باشند .

(آگهی استخدام مسئول انتشارات ـ فیلمبردار و مترجم)

نیروی هوائی شاهنشاهی بمنظور تکمیل کادر خود تعدادی غیر نظامی بشرح زیرازطریق مصاحبه‌استخدام مینماید .داوطلبان واجد شرایط میتوانند از تاریخ ۵۴/۹/۱۷ همه روزه باستثناء روز های پنجشنبه و تعطیل بادردست داشتن‌عین مدارك تحصیلی ،شناسنامه عکس‌دار، دفترچه پایان خدمت زیر پرچم ویا معافیت دائم از خدمت( باستثناء معافیت پزشکی)ودو قطعه عکس ۴×۳ پرسنلی بستاد فرماندهی نیروی هوائی شاهنشاهی (روابط عمومی) واقع در خیابان فرح‌آباد ژاله (دوشان تپه) مراجعه نمایند .

نیروی هوائی شاهنشاهی

| ردیف | سمت‌وشغل | مدرك تحصیلی |
|---|---|---|
| ۱ـ | مسئول انتشارات | لیسانس روزنامه نگاری یا رادیو تلویزیون وورزیدگی کامل در فن نویسندگی |
| ۲ـ | مترجم زبان انگلیسی | فوق دیپلم یا لیسانس و ورزیدگی کامل در فن‌ترجمه (از انگلیسی بفارسی و بالعکس) |
| ۳ـ | سرمتخصص امور چاپ و نشریات | دوره اول متوسطه و یا دیپلم و طی دوره چاپ‌وگرافیك |
| ۴ـ | سناریست و فیلمبردار و مسئول طرحهای تبلیغاتی | فوق دیپلم یا لیسانس فیلمبرداری |
| ۵ـ | نقاش و خطاط | دوره اول متوسطه یا دیپلم و آشنائی بفن‌طراحی‌فوق دیپلم یا لیسانس کتابداری |
| ۶ـ | کتابدار | |

م‌الف ۱۸۹۷۲ ۱ـ۳

## انتقال کالا از خرمشهر تاقم بالوله‌های زیرزمینی انجام‌میشود

اهواز ـ خبرنگار اطلاعات

طرح « انتقال‌کالا ازخرمشهر تا قم از طریق ، لوله های زیر زمینی » در جلسه انجمن‌استان خوزستان که در اهواز وبا حضور استاندار خوزستان تشکیل شد مورد بررسی قرار گرفت .

در این جلسه همچنین نمایندگان شهر های مختلف خوزستان مشکلات شهری خود را مطرح کردند .

مهندس زرین خط رئیس دفتر برنامه ریزی و بودجه خوزستان درتوجیه‌پروژه‌هائی که‌دراین استان پیاده خواهد شد گفت : با توجه به مشکل تراکم کالا و حمل و نقل در بندر خرمشهر ، اخیرا یک شرکت آمریکائی طرحی ارائه داده است که بموجب این‌طرح حمل و نقل کالا از خرمشهر تا شهرستان قم را میتوان با ایجادیک‌خط لوله انجام داد. بموجب این طرح از بندر خرمشهر تا قم درزیرزمین‌لوله قطوری کارگذاشته خواهد شد و از داخل این لوله کالا های وارداتی به بندر خرمشهر بافشار آب تا قم حمل خواهد شد .

در مسیر این لوله انتقال کالا ، نیز دستگاه های تقویت فشار پیش بینی شده است .

رئیس دفتر برنامه ریزی و بودجه استان خوزستان اضافه‌کرد ، در صورت‌اجرای این طرح‌که‌هزینه‌زیادی خواهد داشت علاوه بر کاهش قیمت ها ، بارسنگین ترافیک نیز از میان خواهد رفت .

از طرفی‌آب کارون نیز با عبور از لوله انتقال کالا به قم میرسد و مردم این شهر حتی میتوانند از آب‌آشامیدنی کافی برخوردار شوند . این سیستم انتقال کالادرحال حاضر در بندر سانفرانسیسکو پیاده شده و از این بندر تا شهر های اطراف کالا از طریق‌لوله های زیر زمینی انتقال پیدا می‌کند .

در این جلسه محمدی نماینده بهبهان گفت : منطقه کهکیلویه تا چندی پیش‌بزرگترین مرکز پرورش دام کشور بود و حتی به شیخ نشینهای خلیج فارس و کویت نیز دام صادر میکرد ، اما چندی است دامداری این مرکز دچار رکود شده‌و علت آن نیز کمبود کارگر است . وی توضیح داد که ساکنان بهبهان ، بخصوص افراد آشنا به امر دامداری برای استخدام‌درمراکز صنعتی به شهر های بزرگ روی آورده‌اند .

نماینده بهبهان همچنین از کمبود هتل در بهبهان سخن گفت و از مسئولان مربوطه درخواست کرد برای ایجاد میهمانسرا در این شهر اقدام شود .

در این جلسه نمایندگان «رامشیر» و «اهواز» نیز بترتیب در باره مسائل ورزش و نحوه لوله‌کشی در شهر های خود مطالبی بیان داشتند .

در سمینار برنامه ریزی ناحیه‌یی کشاورزی و صنعتی آذربایجان شرقی :

# ایران به ۳۵/۰۰۰ مهندس نیاز دارد

تبریز ـ خبرنگار اطلاعات :

ایران به ۳۵ هزار مهندس نیاز دارد و پیشرفتهای صنعتی در سال های آینده موجب خواهد شد ، که هر روز نیاز به مهندسین و تکنیسین های فنی بیشتر شود .

این مطلب در جلسه سمینار برنامه ریزی‌ناحیه‌ای کشاورزی و صنعتی آذربایجان شرقی‌که در تبریزتشکیل شده بودمطرح شد . مدیرکل‌صنایع و معادن استان آذربایجان شرقی در این‌سمینارگفت : تا سال ۱۳۵۱ درآذربایجان‌شرقی ۱۷ میلیارد ریال سرمایه گذاری شده‌است، که از این رقم ۱۱ میلیارد ریال مربوط به سرمایه گذاری‌بخش دولتی‌و ۵ میلیارد ریال‌مربوط به بخش خصوصی است .

در سالهای اخیر کارخانجات ماشین‌سازی و تراکتور سازی فعالیت بیشتری داشته‌اند ، و درسال ۱۳۵۳ معادل ۱۱ میلیارد ریال به سرمایه گذاری در این بخشها افزوده شده است .

مدیر کل صنایع و معادن آذربایجان شرقی سپس‌مسائل مربوط به‌کاربردتکنولوژی در صنایع امروز را بررسی کرد و یادآورشد.برای رفع مشکلات آموزش فنی در سطح استان پیشنهادهائی ارائه داد .

خبرنگارما می‌افزاید : پس از پایان این‌سمینار قطعنامه‌ای در هفت ماده انتشار یافت .در این قطعنامه ، سمینار ، آشنا ساختن بیشتر دانشجویان را به رشته های فنی ، همکاری بیشتر با دانشجویان و استادان دانشکده های فنی از طرف صاحبان صنایع و نیز تشکیل کمیته های فنی تحقیقاتی با شرکت‌اساتیدمربوطه‌و مهندسین با تجربه را توصیه‌کرده‌است.

گوشه‌یی از جلسات سمینار برنامه ریزی مسائل کشاورزی و صنعتی منطقه آذربایجان

## اولین انتخابات انجمن شهر درتبریز انجام می‌شود

تبریز ـ خبرنگار اطلاعات :

اولین انتخابات میان دوره‌ای انجمن شهر کشور در تبریز انجام میشود واهالی تبریز ۱۵ تن نمایندگان جدید انجمن شهر خودرا برمیگزینند .

ایرج تبریزی فرماندار تبریز در یک مصاحبه‌مطبوعاتی و رادیو تلویزیونی گفت :در انتخابات میان دوره‌ای انجمن شهر تبریز اهالی طبق قانون و بطور آزاد بپای صندوقهای رای، خواهند رفت و نمایندگان دلخواه‌خود را انتخاب خواهند کرد .

این انتخابات در نهایت بی‌طرفی انجام می شود و درتعیین کاندیداها، حزب رستاخیز ملت ایران از طریق شورای مشورتی خود نظر خواهد داد. تعداد کاندیداها نیز مطرح نیست وبلکه هرچه تعداد کاندیداها بیشترباشد مسلما تعداد بیشتری هم معرفی خواهند شد . فرماندار تبریز اضافه کرد: بزودی کار توزیع کارتهای انتخاباتی در ۴۵ حوزه تبریز، آغاز می‌شود و اگر لازم شد بتعداد این حوزه‌ها اضافه خواهد شد .

## اسامی خارجی مغازه‌های مشهد ایرانی می‌شود

مشهد ـ خبرنگار اطلاعات :

مشهد نیز مانند تهران و شهرهای بزرگ دیگر با مسئله اسمهای خارجی، برروی تابلوهای مغازه‌هامواجه است. چندی قبل شهردار مشهد ضمن نامه‌ای از اتاق اصناف مشهد خواست که هنگام صدور پروانه کسب از نامگذاری اسمهای بی مسمی و خارجی بر روی مغازه‌ها خودداری شود .

بدنبال این نامه اقدامهای دیگری از سوی مسئولان امر انجام گرفت تالااقل در شهر مذهبی مشهد ازنامگذاری مغازه‌ها بااسمهای نامعقول جلوگیری شود .

کارشناسان شهری مشهد عقیده دارند با توجه به افزایش اسامی بی‌مسمی وخارجی مغازه‌ها اجرای طرح شهرداری و اتاق اصناف طولانی است .

در این زمینه صاحبان پاره‌ای از مغازه‌ها که نام خارجی را برای محل کسب خود انتخاب کرده‌اند نظر خود راابراز داشته‌اند. ابراهیم سیاهپور، صاحب خشک شوئی «نیویورک اکسپرس» میگوید: من ۲۵ سال قبل این مغازه را باهمین نام خریده‌ام وبااینکه علاقمندبه‌تغییر نام مغازه‌ام بوده‌ام، ولی می‌بینم، برای شناساندن خشک شوئی خود، ۲۵ سال هزینه صرف کرده‌ام و پول تبلیغ پرداخته‌ام، بنابراین برای من تغییر این‌نام مشکل است .

«قربان پیله‌ور» مدیر دوزندگی (تکزاس مد) گفت: فقط یکماه ، دیگر فرصت دارم که نام مغازه خودم را تغییردهم واین فرصت کمی است. من برای انتخاب این اسم برای مغازه‌ام، از نظر مشتریان جوان خود استفاده کردم . صاحبان فروشگاههای «بارسلون» ، «ارکیده»، «پرنسس» نیز از جمله کسانی بودند که به پرسشهای گزارشگر ما در مشهد پاسخ گفتند. در مجموع به عقیده این عده‌تغییر اسامی خارجی به فارسی لازم است و درعین حال تقاضا دارند که فرصت بیشتری برای تغییر نام مغازه‌شان‌به‌آنها داده شود .

## نفت ایران برای اولین بار از این چاه فوران زد

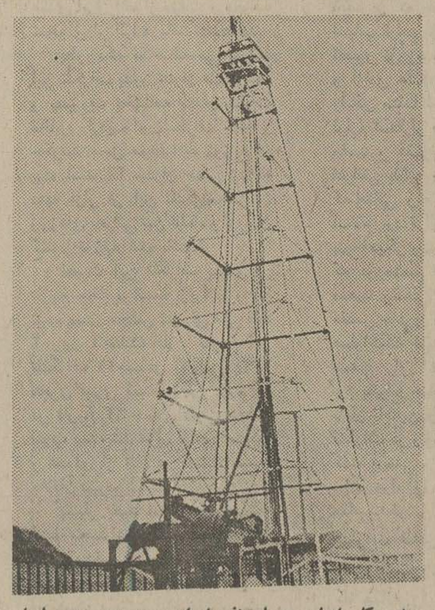

★ دکل اولین چاه نفت ایران ، در مسجد سلیمان ، که اکنون به عنوان یک اثر تاریخی و دیدنی هرروز توریست ها و دانش آموزان و دانشجویان به بازدید آن میروند ...

مسجد سلیمان ـ خبرنگار اطلاعات :

روز ۲۶ ماه مه۱۷۸۲ یعنی ۱۹۳ سال پیش اولین چاه نفت ایران در میدان «نفتول» مسجد سلیمان در عمق ۳۶۰ متری (۱۱۹۰پائی) به‌نفت‌رسید وبرای اولین بار وجودنفت، بمقدار قابل ملاحظه در ایران ثابت شد .

اکنون پس‌از نزدیک به دویست سال اولین چاه نفت ایران ، باوجودیکه قابل بهره برداری نیست‌ولی‌هواخواهان زیادی دارد .

این چاه نفت در حقیقت به صورت یک یادگار تاریخی خاطره‌انگیز در تاریخ صنعت نفت ایران ، جای مشخصی پیدا کرده است .

خبرنگار مادر مسجدسلیمان مینویسد : همه روزه عده زیادی‌از توریست های داخلی وخارجی ، دانشجویان و دانش آموزان به دیدن اولین چاه نفت ایران می‌آیند و تاریخچه نفت ایران را بدین وسیله مرور میکنند .

مهم اینست که اولین چاه نفت ایران همچنان با خصوصیات اولیه خود حفظ شده وحتی دستگاه‌های‌حفاری قدیمی روی آن باقیمانده‌است. بیننده در مقایسه دستگاه‌های حفاری قدیمی این چاه ، با دستگاه های حفاری مدرن امروزی بحیرت فرو میرود . اولین چاه نفت ایران بوسیله «دارسی» حفر شد،ولی‌دارسی که‌از پیدا کردن نفت به مقدار تجارتی در این محل مایوس شده بود ، دستور متوقف کردن عملیات را صادر کرد . جالب اینکه ادامه‌عملیات‌حفاری همین چاه بوسیله «رینولدز» انگلیسی موجب‌کشف نفت‌شد. چاه دوم که ده روز پس از چاه اول به نفت رسید ۳۰۷ متر عمق داشت و به‌این جهت عمق قشر طبقه نفتی مسجد ـ سلیمان بالغ بر سیصد متر برآورد شد .

## پل دوم «قره‌سو» مشکل مردم کرمانشاه راحل می کند

کرمانشاه ـ خبرنگار اطلاعات :

عملیات ساختمانی ، پل دوم رودخانه « قره سو » در کرمانشاه رو به پایان است ، و با احداث این پل مشکل چندین ساله ، اهالی کرمانشاه حل خواهد شد.

خبرنگار ما در کرمانشاه مینویسد : «قرمسو» یکی از رودخانه های پرآب غرب کشور است ، که درفصول مختلف سال هر ثانیه ، «۱۷۵۰» متر مکعب آب از آن‌عبور میکند .این رودخانه حدفاصل شهر کرمانشاه باجاده‌های اصلی است و همه ساله براثر جاری شدن سیل‌وطغیان رودخانه «قرمسو» ، پل قدیمی « قرمسو » را آب میگرفت و عبور و مرور از روی این پل قطع میشد .

سال «۵۲» بدنبال طغیان رودخانه «قرمسو» بمدت سه روز عبور و مرور از روی پل قدیمی « قرمسو» قطع شد و عده کثیری از مسافرین در دو طرف رودخانه «قرمسو» احداث شود .

عملیات ساختمان پل «قره سو» اکنون رو به‌پایان است و انتظار میرود زمستان امسال مشکل سال های قبل پیش نیاید .

خبرنگار ما می افزاید : پس از بهره برداری از پل‌دوم «قرمسو» کار باز سازی پل قدیمی « قره سو» آغاز خواهد شد و از این پل نیز وسائط نقلیه سبک میتوانند عبور و مرور کنند .

منبت کاران اصفهان :

## هنر منبت کاری میمیرد!

اصفهان ـ خبرنگار اطلاعات:

« آنهائی که با کار های هنری ساخت ماشین ، به رقابت باکارهای هنری‌دستی پرداخته‌اند ، هنر های ملی را بدست خود از میان‌برمی دارند »

این سخن استاد احمد صنیعی پدر منبت کاری اصفهان است که با افسوس از اضمحلال‌هنر منبت‌کاری سخن میگوید .

هنر منبت کاری در دوره صفویه به اوج ظرافت و زیبائی رسید و هنرمندان پرتوان‌اصفهانی‌در راه‌اعتلای این هنر کوشیدند ، بطوری که اکنون ، هنر شناسان جهان ، منبت کاری کشور ما را در مقیاس جهانی مورد ارزیابی قرای می ـ دهند .

استاد صنیعی که از پیشکسوتان هنر منبت‌کاری کشور ما است میگوید:منبت کاری در شهر های آباده ، شیراز ،گلپایگان‌و اصفهان راه کمال را پیموده است.از این‌شهرها هنرمندان‌نامداری بپا خاسته‌اند که باید، هنر آنها را مورد توجه قرار داد .

منبت کاری هنری است که هنرمند باید با دست آنرا بر روی چوب‌وسنگ نقش بزند .

در قدیم منبت کاران ، گل وبرگ‌گیاهان و تصویر حیوانات مختلف را اساس کار خودقرار داده بودند. و نقش های‌طبیعی راروی چوب و سنگ بوجود می‌آوردند ولی امروزه این هنر نیز به اشکال مختلف تغییر ماهیت داده است. عده‌ای سودجو ،بادستگاه های‌صنعتی کار یک سال یک هنرمند را ظرف چند ساعت بر روی چوب و پوست و سنگ انجام می‌دهند و این در حقیقت نوعی مبارزه با هنر ملی است

استاد صنیعی میافزاید ، کار های‌ماشینی منبت‌کاری از نظر استادان این فن مطرود است و اگر تا چند سال دیگر هنر قالبی منبت کاری از میان نرود ، باید مجلس ختم هنر واقعی و اصیل منبت کاری را برپا داشت .

اطلاعات
نشریه‌ایرانیان‌مقیم‌خارج‌ازکشور
آگهی‌میپذیرد
تلفن آبونمان ۳۱۱۰۷۱ ـ ۳۱۱۰۸۱

# نیازمندیهای اطلاعات

برای دادن آگهی تلفنی باشماره‌های ذیل تماس حاصل فرمائید

**تلفنهای: ۳۱۱۲۳۰-۳۱۱۲۲۹**

## فهرست آگهی صفحات نیازمندیها


**صفحه ۱۱**
آپارتمان‌فروشی
خانه فروشی
ویلافروشی
باغ‌فروشی
زمین‌فروشی
فروش سرقفلی
اجاره‌داده‌میشود
مورد نیاز آجاره
موردنیازخرید
بنگاه معاملات‌املاک
معاملات پول
معاملات تلفن
قبوض

**صفحه ۱۲ و ۱۳**
آگهی‌استخدام
آگهی جویای کار

**صفحه ۱۴**
فروش دست اول
فروش دست دوم
خرید اثاثیه
فروش اتومبیل
فروشگاههای اتومبیل
ماشین‌آلات
آموزشگاهها
تعلیم رانندگی
تدریس خصوصی
کرایه اتومبیل
شستشوی مبل و فرش
تعمیرات تلویزیون
آنتن تلویزیون
تعمیر و سرویس شوفاژ
تعمیر وسرویس لوازم منزل
تزئینات و دکوراسیون
برای ساختمان شما
لوله‌کشی گاز
لوله‌بازکنی

**صفحه ۱۵**
تخلیه چاه
رستوران
آگهی گمشده
آگهی متفرقه
آگهی های دوستونی


## آپارتمان‌فروشی

**بلوار الیزابت خیابان هما کوی پنجم**
تعداد کمی از آپارتمان های مهندسی‌ساز و مستقل با تاسیسات و آسانسور ۶ نفره تمام اتوماتیک باقی است ۶۵۳۴۲۶ و ۶۵۰۲۷۴

**یوسف آباد آپارتمانهای نوساز و ارزان بفروش میرسد تلفن ۶۲۲۳۸۰**

آپارتمانهای محکم ومجهز ارزان با پارکینگ درخیابانهای جردن پهلوی گاندی داودیه‌آماده‌فروش تلفنهای ۶۲۲۰۶۵ و ۶۲۰۱۰۷
آ- ۲۱۸۴۱

آپارتمان ۴ اطاقه برآیزنهاور جهت دفتر ومطب ۹۲۲۶۱۰
۱-۲ آ- ۲۱۸۴۲

آپارتمان مهندسی‌ساز ۱۶۰متر زیربنا ۲ اطاق خوابه باسرویس کامل و شوفاژ درقیطریه‌فروشی قیمت ۵۰۰ هزار تومان تلفن- ۹۷۱۳۶۷
۱-۲ آ- ۲۱۹۲۸

**آپارتمان دو لوکس ۳۲۰ متر ۳ اطاق خواب ،دو حمام ، تهویه مطبوع ، تلفن مستقل آسانسور در خیابان ایتالیا تلفن ۳۱۷۷۴۲**

**فقط چند دستگاه دیگر از آپارتمانهای ۴ اطاقی واقع در بالاتر از خیابان آریامهرچهل ستون‌نبش‌خیابان‌هجدهم با پارکینگ و شوفاژ روشن و آسانسور و سرویس کامل بفروش میرسد دفتر جمشید . تلفن ۹۲۸۰۸۲**

**قابل توجه مؤسسات بزرگ دولتی و ملی فروش یا اجاره**
چند دستگاه ساختمان مجلل از ۴۰ اطاق به‌بالا در بهترین نقاط شمال شهر باآسانسوروتهویه و پارکینگ و تلفن وکلیه تزئینات وسرویس‌کامل به شرکت هاوموسسات دولتی و ملی اجاره یا واگذار میشود دفتر - جمشیدتلفن۹۲۸۰۸۲

**چند دستگاه**
آپارتمان لوکس دو اطاقه خواب فروشی خیابان نادرشاه شمالی کوچه افشین پلاک ۱۶

**میدان کاخ برکاخ**
فروش آپارتمان لوکس۴ اطاقه جهت دفتر کارو سکونت باتلفن سانترال، فن کویل ، آسانسورو پارکینگ ۶۶۰۶۶۲ و ۶۶۲۳۲۸

**اوکازیون**
یک دستگاه آپارتمان درحومه پاریس دارای ۳ اطاق خواب مبله باشوفاژ وپارکینگ نزدیک جاده بفروش میرسد و یاباخانه وآپارتمان درشمال‌تهران‌معاوضه میشود . از ساعت ۹ تا۱۳ و ازساعت ۱۷تا۱۹ تلفن۸۳۳۸۰۷ ۸۳۳۸۰۶
آ- ۳۸۴۲۰

سیدخندان مقابل پارک کورش کوچه پیروز ساختمان ۵۱ آپارتمان فروشی باپارکینگ از ۲۴۰الی ۳۹۰ هزار تومان با ۵۰٪وام‌بانکی ۸ تا ۱۲ و۴تا۸ تلفن ۲۳۷۷۵۴ و ۲۳۷۷۵۱
۱-۱۶ آ- ۲۱۴۸۳

**آپارتمانهای**
تجارتی در خیابان شاه مقابل سینما نیاگارا به فروش میرسد طالبین با تلفن ۹۲۹۵۰۶ تماس حاصل فرمایند .

**شمال تهران آپارتمان**
لوکس مهندسی‌ساز۲اطاق‌خوابه باپارکینگ وانباری فروشی - ۸۴۴۰۲۳ و ۸۴۵۷۰۱
آ- ۲۱۶۶۰

**تخفیف بیسابقه از ۱۲ دستگاه**
آپارتمان های سه اطاقی با شوفاژ روشن و پارکینگ بقیمت های ۱۹۵ و ۲۰۰ و ۲۰۵هزار تومان فقط دو عدد باقی‌مانده. ضمنا تعدادی‌هم ازآپارتمان‌های ۴و۵ اطاقی باشوفاژ روشن و آسانسور و پارکینگ باحیاطو غیره موجود است تلفن های - ۷۹۵۷۷۱ و ۷۹۱۵۵۴
۱-۶ آ- ۲۱۳۵۶

**مدرنترین آپارتمان**
۱و۲و۳ اطاق خوابه‌برای‌فروش موجود است تهیه مسکن‌کورش ۸۴۷۹۸۲ و ۸۵۳۷۳۶

**با ۱۵۰ هزار تومان‌پیش قسط و با وام بانکی طویل‌المدت‌مالك‌آپارتمان ۴اطاقه در آیزنهاور می شوید ۹۳۷۳۵۶**

**آپارتمان ۳ طبقه میدان شهیاد تلفن ۶۶۷۷۰۱**

آپارتمانهای فروشی از ۳ تا۷ اتاق نقد واقساط خیابان بهجت‌آباد ( حافظ ) نرسیده به کریمخان‌زندزیرشعبه بانکملی کوچه امیررضائی
۱-۲۴ آ- ۱۳۹۹۵

**در یوسف‌آباد**
دو دستگاه آپارتمان ۴ اطاقه باتمام سرویس فروشی۲۶۴۷۵۵
۱-۵ آ- ۲۱۶۴۶

۲ طبقه آپارتمان ۲و۳ اتاقه‌هال کوچک سرویس کامل واقع در خیابان شاه گلشن‌فروشی - ۹۲۳۰۶۷
۱-۲ آ- ۲۱۷۶۶

**آپارتمان ۵ اطاقه با ۲۰۰ هزار تومان وام بانکی با دید عالی‌کیشا انتهای خیابان ۳۱پلاك ۸۴ ۱-۳**

**آپارتمان فرح جنوبی**
بمساحت ۲۰۰ متر۵اطاق‌خوابه شوفاژ روشن در طبقه چهارم بفروش میرسد تلفن ۸۵۳۸۰۷
۱-۳ آ- ۲۱۶۸۴

**آپارتمان های فروشی در شمال شهر تلفن ۸۴۵۵۰۴**

## آپارتمان‌فروشی

خیابان قدیم شمیران اپارتمان دارای دو اطاق‌خواب بزرگ سالن ناهارخوری ۲ هال مجزا ۲سرویس مجزا شوفاژ روشن پارکینگ اختصاصی کولر و آسانسورکف سنگ سرویسها سرامیک زیربنا ۲۰۰ متر مربع قیمت ۷۵۰ هزار تومان تلفن - ۴۳۵۷۵ از۴تا۸ بعدازظهر .
آ- ۲۱۴۷۶

آپارتمان با ۱۹۵ متر مربع زیر بنادرطبقه‌سوم دارای ۳ اطاق خواب‌نهار خوری و پذیرائی هال موکت‌پرده‌کرکره شوفاژ با وام ۲۰۰ هزارتومان بانك‌ملی با پارکینك - خیابان تاج دریان نو بفروش میرسد تلفن ۹۲۱۷۱۱

**نیاوران خیابان‌علم**
**مشرف بپارك‌مهر**
فقط یکدستگاه آپارتمان ۱۲اطاق‌خوابه با پارکینك مسقف شوفاژ روشن کولر و موکت و انباری مستقل بدون واسطه به فروش می‌رسد تلفن ۴۶۰۲۳ و ۶۶۱۸۷۰

**آپارتمان**
۳و۴ و ۵ اطاقه باقیمت‌مناسب نقد واقساط تلفن ۷۹۴۶۵۴
۱۰-۱۲ آ- ۲۱۰۸۶

**فروش و معاوضه**
یکدستگاه آپارتمان دارای‌شوفاژ روشن تلفن‌کولرباتزئینات‌داخلی درنخت طاوس‌فرح‌جهت‌معاوضه بامنزلی ویلائی درهمین‌حدودیا خیابان های اصلی تهران‌پارس همه روزه صبحها ازساعت۹الی ۱۲ باشماره ۸۵۳۹۲۶ تماس حاصل نمائید .
آ- ۲۱۸۹۰

**واقعا عالی ساخته**
آپارتمان های مهندسی‌ساز واقع درشمال گیشا دونبش‌جنوبی۴و ۳اطاقه با ۱۶۵متر زیربناباشوفاژ پارکینگ برای دواتومبیل‌فروشی ۶۳۰۱۵۷
۱-۲ آ- ۲۱۸۸۹

**فروش آپارتمان و خانه در شمال شهر ۶۳۴۲۵۵**

**فروش آپارتمان و خانه در شمال و مرکز شهر ۹۲۵۴۹۲**

**فروش آپارتمان و خانه در شمال میدان شهیاد ۹۷۹۴۰۰**

**فروش آپارتمان وخانه در شمال غرب تهران ۹۷۴۴۳۰**

**آپارتمان وخانه‌در شمال غرب تهران . توکلی ۹۴۳۳۷۷**

**اکازیون**
یکدستگاه آپارتمان مسکونی دارای ۳ اطاق‌خواب سالن پذیرائی وناهارخوری و کلیه متعلقات بانضمام پارکینگ و کانال‌کشی کولر و شوفاژ روشن واقع در سیمتری اول کیشا خیابان ۳۶ نبش چهارراه سوم پلاک ۶۰ باقیمت مناسب‌بفروش میرسد طالبین میتوانند پس از بازدید از محل باتلفن۸۳۷۸۰۶ تماس حاصل فرمایند.
آ- ۲۱۹۵۳

یکدستگاه آپارتمان‌دارای۳اطاق وهال و سرویس کامل موکت شده بانوبت فیش تلفن‌قیمت۲۱۵ هزار تومان با۸۰ هزار تومان بدهی بانکی بفروش میرسدتلفن ۷۹۶۰۱۳
آ- ۲۱۹۵۵

**آپارتمان فروشی**
شخصی‌ساز ۵ اطاق کلیه‌لوازم زیربنا ۲۰۰ متر شاه‌عباس کبیر مقابل‌فروشگاه‌تعاون‌نفت ۲۰متری هشتم شماره ۴۱ تلفن۶۲۸۸۶۸
۱-۲ آ- ۲۱۹۷۱

**چند دستگاه آپارتمان**
درتهران‌پارس ۴ اطاقه نقد و اقساط بفروش میرسد تلفن - ۸۴۷۹۸۲ و ۸۵۶۴۸۲
۱-۲ آ- ۲۱۹۵۱

## خانه‌فروشی

**خانه فروشی در خیابان ظفر مساحت ۲۰۰ متر زیربنا ۱۶۰ متر یك‌طبقه ونیم آب ، برق ، تلفن بفروش می‌رسد تلفن ۲۳۵۱۴۳**

**آپارتمان در سوئیس**
یك دستگاه آپارتمان کامل ومبله دو اطاق خواب در پارك مالن‌یو- ژنو بفروش میرسد داوطلبین به تلفن۲۸۰۹۲۲ بین ساعات ۴تا۶ بعدازظهر مراجعه فرمایند.

**فقط باپیش قسط صد هزار تومان و بقیه باقساط ۱۵سال خانه**
**دلخواه خودرا**
در کرج انتخب کنید سرویس مجانی‌همه‌روزه و ایام تعطیل بامشاورین سازمان املاك تماشاواقع در میدان کرج تماس بگیرید .
کد ۰۲۲۲۱ تلفن ۳۳۸۸

**بعلت انتقال خیلی فوری**
خانه‌ای دونبش بمساحت ۱۴۰ متر در خیابان شهناز ۲۴۰متر زیربنا دارای۶اطاق و۲زیرزمین باسرویس کامل و تلفن و کولر ۳۸۰ هزار تومان تلفن۷۵۹۶۸۱
۱-۳ آ- ۲۱۹۵۴

**خیابان وزراء کوچه ۱۲ ساختمان شخصی‌ساز**
دونبش جنوبی بمساحت ۲۸۰ متر و ۸۰ متر زیربنا باکلیه تاسیسات‌و ۵شماره تلفن ۴طبقه ( ۵واحد مسکونی)بامستاجرین خارجی بقیمت سه میلیون و دویست هزار تومان بفروش میرسد طالبین برای‌کسب‌توضیح بیشتر از ساعت ۱۰ تا ۱۲ صبحها و ۴تا۷ بعدازظهرها با تلفن ۸۳۱۶۸۰
۱-۲ آ- ۲۱۷۳۹

**خانه تخلیه بمساحت ۹۵ متر دو نبش خیابان - اسکندری دارای ۴ اطاق و تمام لوازمات منطقه تجارتی قیمت ۲۶۰ هزار تومان تلفن ۹۲۱۷۱۱**
تهران پارس

**خانه و آپارتمان ۲ تا۱۲ اطاقه نقد و اقساط با وام بانکی ۷۸۱۹۱۸**

سیمتری بین حشمت‌الله وشاه امیرکبیر خانه‌ای بمساحت۲۲۰ متر چهار طبقه بقیمت ۶۵۰ هزار تومان بدون‌واسطه‌بفروش میرسد تلفن ۷۵۰۵۸۰
۱-۲ آ- ۲۱۹۱۶

**یکدستگاه ساختمان ۵ طبقه مستغلاتی در ۲۵ شهریور به مساحت۴۶۰ مترزمین و۱۵۰۰ متر بنا رو کارسنك اسکلت‌فلزی با شوفاژ و کولر و ۱۹ رشته‌تلفن‌وتمام‌تجهیزات بمبلغ ۳ میلیون‌و ۴۵۰ هزار تومان نصف نقدو نصف بایك ویلا درشمال شهر معاوضه می‌شود تلفن ۸۵۴۵۹۴**

خانه شخصی‌ساز دوطبقه مستغلاتی حوالی چهارراه مرتضوی جیحون بعلت‌مسافرت فروشی تلفن ۹۵۸۶۰۴
۱-۲ آ- ۲۱۹۱۲

**در خیابان دولت**
۳دستگاه خانه دوطبقه مدرن بفروش میرسد تلفن ۲۶۴۷۵۵
۱-۵ آ- ۲۱۵۸۶

**بهترین نقطه سلطنت‌آباد**
خانه‌ای ویلائی مدرن ۶ اطاق خوابه بااستخر و شوفاژ روشن ۸۴۴۰۲۳ و ۸۴۵۷۰۱
۱-۲ آ- ۲۱۶۵۷

۱۳۷ متر دو اطاق کلنگی قابل سکونت آب برق فیش تلفن مقطوع ۱۹۰ تومان هرروز۱تا۶ خیابان نظام‌آباد اول سبلان جنوبی کوچه شاهدوست پلاک ۱۵ پشت سینما موناکو .
۱-۶ آ- ۲۱۰۸۸

**خانه‌ای بمساحت ۲۲۶**
متر با۶ اطاق واقع در خیابان شاهپور علیرضا بین فروردین‌و اردیبهشت‌بعلت‌مسافرت‌بامستاجر بقیمت خیلی ارزان فوری فروخته میشود ازظهربه‌بعدتلفن ۹۲۳۱۱۹
۱-۵ آ- ۲۱۸۳۴

**خانه فروشی**
یکباب خانه شامل ۵ اطاق دو هال - حمام- آبگرمکن - آب‌و برق‌نما سیمان سفید شمالی با درب بزرگ ماشین‌رو مساحت ۱۲۲ متر عرض ۹متریاتلفن - ۷۵۴۷۲۲ قیمت۳۵۰۰۰۰تومان خیابان شهناز چهارراه صفا .
۱-۳ آ- ۲۲۰۱۱

**مستقل فروشی**
**شش دانك بمساحت ۶۸۲ متر خیابان لاله‌زار**
که ۱۳۶ هزار تومان اجاره سالیانه دارد یک میلیون‌وسیصد و شصت هزار تومان‌میفروشیم رجوع فرمائید به ۳۱۹۷۸۴بنگاه کوشان .
آ- ۳۸۴۱۸

خانه۳۹۰ متری۸اطاق۲سرویس مجزا خیابان میرزا محمود - ۳۵۵۳۱۱
۱-۳ آ- ۲۲۰۰۹

**اکازیون واقعی**
منزلی است در خیابان قدیم شمیران جنب تخت طاوس بمساحت ۱۲۰متر۳طبقه دارای سرویس کامل ( آب برق تلفن کولر) بارزش ۶۵۰ هزار تومان بدون واسطه بفروش میرسد تلفن ۸۵۶۸۶۹
۱-۳ آ- ۲۲۰۰۸

فروش خانه‌ای کلنگی ۲۰۰ متر مناسب برای کسب وانبار در پاچنار تلفن ۲۹۱۷۵۰
۱-۳ آ- ۲۱۷۰۰

خانه‌ای بمساحت ۱۲۵ متر دو طبقه هر طبقه‌دارای ۳ اطاق‌با سرویس آیزنهاور جنب‌دانشگاه آریامهر کوچه پرویز قیمت ۴۲۰ هزار تومان بدون‌واسطه‌بفروش میرسد تلفن ۹۵۰۰۳۸ جمشیدی
۱-۳ آ- ۲۱۹۸۷

**ارزانتر از قیمت روز**
خانه شمالی- ۴اطاق‌بزرگ.هال آشپزخانه بزرگ.حمام‌وان‌دارای آب و برق شخصی‌ساز با تمام وسایل که رنگ شده آماده‌برای فروش است داخل محدوده‌اول جاده‌ساوه مقابل دانشکده دامپزشکی خیابان‌اسفند.خیابان خرداد پلاک ۶۸حدود۲۰۰متر ۳۲۰ هزار تومان‌تلفن۹۷۹۷۸۲و ۹۷۱۲۸۸
۱-۳ آ- ۲۱۹۸۶

**اکازیون**
خانه ویلائی مصفائی بمساحت- ۵۲۶ متر ۳۳ × ۱۶ در بهترین نقطه‌شهرک بانک ساختمانی‌در نارمک بقیمت ۶۸۵ هزار تومان ساعت ۳الی ۵ تلفن ۷۹۶۵۴۰
۱-۳ آ- ۱۵۰۰۱

خانه‌ای شخصی‌ساز دو طبقه‌و نیم شمالی دونبش باکولر پرده کرکره و تلفن ۹۰مترمیدان‌وثوق خیابان بستامی چهارراه مسعود سعد بدون واسطه مقطوع۳۵۰ هزار تومان تلفن ۷۹۶۰۴۳
۱-۳ آ- ۲۱۹۴۷

**دو دستگاه خانه یکطبقه نوساز بمساحت۱۸۹متر و ۲۲۰ متر واقع در - مهرآباد جنوبی ۲۰متری ولیعهد ۸ متری صالح آبادی بفروش میرسد طالبین با تلفن های ۵۲۱۷۳۴ و۵۳۱۱۸۲ تماس بگیرند**

## ویلافروشی

**تعدادی ویلا آپارتمان**
داودیه و شمیرانات سلطنت‌آباد برای فروش آماده است دفتر مسعود ۲۳۰۲۴۱ و ۲۳۵۸۲۵
۱-۲ آ- ۱۹۹۰۷

**تعدادی ویلاشمال‌شهر**
ازیک تاده میلیون فروشی - ۸۵۳۷۳۶
۱-۱۲ آ- ۱۸۸۱۹

**ویلاوآپارتمان فروشی**
درقلهک و شمیران تلفن - ۲۶۴۸۶۴
۱-۱۲ آ- ۱۸۱۶۴

**ویلا در سوئیس وایتالیا**
تعدادی خانه های ویلائی با استخر . مبلمان کامل برای فروش . جهت اطلاع بیشتر با تلفن ۶۸۶۰۴۸ دفترمهندس راستائی تماس حاصل فرمائید.
۱- ۲۱۶۹۵

**ویلائی در ونك**
بمساحت ۳۰۰ متر با ۵اطاق خواب سالن وناهارخوری و سرویس کامل‌وتجهیزات‌بفروش میرسد ۸۴۷۹۸۲ و۸۵۶۴۸۲
۱-۲ آ- ۲۱۹۵۰

**ویلا واقع در شمال بین محمود آباد و نوشهر ۲۰۰۰ متر مربع دارای۲ اطاق خواب سالن ونهار خوری و اسباب کامل‌نو برق چاه موتور و دیوار کشی‌باباغ دارای‌درخت جنگلی و نهال میوه‌تلفن ۲۲۴۸۸۷**

## باغ‌فروشی

**باغ فروشی**
زعفرانیه ۵۰۰ متر مربع باغ ۳۴برخیابان‌عرض۶۰ر۱۴مشرف به ۶۰۰۰ متریاغ ۸۲۳۰۰۳
۱-۸ آ- ۲۰۲۳۸

**کرج اوائل جاده‌چالوس**
باغ مشجر وزمین با آب وبرق فروشی ۸۴۴۰۲۳ و ۸۴۵۷۰۱
۱-۱۲ آ- ۲۱۶۵۸

## زمین‌فروشی

**زمین فروشی**
زمینی بمساحت ۵۵۰۰متر واقع درجاده آرامگاه جنب کوی نهم آبان بفروش میرسد از ساعت ۱۰الی۵ بعدازظهر ۵۲۶۹۶۰
۱-۸ آ- ۲۱۳۵۴

**زمین های‌اقبالیه‌کرج‌وپرسپولیس و مسعودیه از متری ۵۰ ریال ببالا تلفن ۳۶۱۸۹۶ املاک ماه سرچشمه .**

**زمین فروشی**
زمینی بمساحت ۵۵۰۰مترواقع درجاده آرامگاه جنبکوی نهم آبان بفروش میرسد از ساعت ۱۰الی۵ بعدازظهر ۵۲۶۹۶۰
۱-۸ آ- ۲۲۰۲۳

زمینی بمساحت ۱۴۴ متر با جواز ۳ طبقه بفروش میرسد تلفن ۵۳۶۵۴۷
۱-۳ آ- ۲۲۰۱۰

**زمینی جنوبی۳۰ × ۱۶با جواز ساختمان و تلفن در نیاوران جمشیدیه بفروش میرسد تلفن ۲۸۳۳۹۴**

**قابل توجه شرکتهای ساختمانی**
۱۰۰ هزار متر زمین با آب وبرق و سند رسمی با جاده آسفالت در۴فرسنگی‌کرج‌بسمت شمال غرب جاده قزوین برای ویلاسازی آماده است‌درصورت تمایل بشماره ۶۲۹۲۲۴ تماس حاصل فرمائید.
۱-۲ آ- ۲۱۷۷۹

**طاوسیه کرج**
۱۰۰۰ متر زمین دیوارکشی شده بر بلواردارای آب و برق هرمتر ۱۰۰۰ ریال‌بفروش‌میرسد تلفن ۶۵۵۲۸۸
۱-۲ آ- ۲۱۸۵۷

**زمین ۸۰۰ متری تعاونی او.بی.جی بفروش می رسد تلفن ۸۵۴۹۳۳**

**اکازیون در عباس‌آباد شهسوار**
زمینی بمساحت ۷۱۵مترساحلی شمالا بدریا با آب‌لوله‌کشی‌وبرق نزدیک هتل دیانا وزمینی۲ بر بمساحت ۷۲۸ متر روبروی‌متل دیانابا خیابان‌بندی برای‌ایجاد شهرک بفروش میرسد تلفن - ۲۷۵۱۸۹ و ۶۲۳۶۱۹۹
آ- ۲۱۹۳۳

**معاوضه زمین باآپارتمان ۲۹۲۹۸۲**

## سرقفلی

**۶دهنه مغازه خشکشوئی با اثاث و جواز ویاتخلیه بفروش میرسد۹۵۸۴۸۸**

یکباب مغازه ساندویچ لوکس‌با جواز بفروش میرسد ۹۲۱۳۲۷
۱-۳ آ- ۲۱۸۶۴

سرقفلی یکباب مغازه‌خشکشوئی ۴دهنه در زیباشهر باآب و برق تلفن و زیرزمین بفروش میرسد خواستاران باتلفن ۹۴۰۳۷۹ تماس بگیرند .
۱-۲ آ- ۱۴۹۵۷

سه دهنه مغازه با آب و۲برق یک‌فاز و۳فازوبالکن آیزنهاوراول جمشیدآباد شمالی واگذار می‌شود ۹۲۷۳۷۱
آ- ۲۱۸۴۳

**اکازیون**
**یکدستگاه کارخانه مجهز آجرسازی با ظرفیت روزانه ۱۲۰ هزار قالب در طرح های مختلف ساخت سوئیس دست دوم بقیمت نازل بفروش میرسد شرکت ایران کر تلفن ۹۵۴۶۲۶**

**اداره کننده بوفه**
بوفه دو دبیرستان جهت اداره واگذار میشودتلفن ۴۲۶۴۵

**کارگاهی واقع در خیابان‌دامپزشکی بمساحت ۲۴۰ متر مربع تماما سرپوشیده با برق سه‌فاز و جواز درب و پنجره‌سازی بفروش می رسد تلفن ۹۳۷۰۶۲**

یکباب گاراژ واقع در اول‌جاده ساوه بعداز پل اول دونبش‌بر جاده ساوه و تولیددارو ۲۸۳۰ متر نوساز با ۱۱ دهنه تلخیه چاه‌آب برق سه‌فاز تلفن‌جواز تعمیرگاه و اتوسرویس تلفن - ۳۹۳۲۶۳ - ۳۱۰۶۴۹
آ- ۱۵۰۰۷ ۱-۲

**اکازیون بوتیك**
باموقعیت و دکوراسیون عالی بعلت مسافرت فوری فروشی- ۸۲۰۲۵۹
۱-۳ آ- ۲۱۸۲۰

دفترکار تجارتی واقع دربازار چهلتن سرای یزدیها پلاک ۳ بفروش میرسد تلفن ۵۲۱۹۵۳
۱-۲ آ- ۲۰۷۱۰

**بوتیك در فرح شمالی**
خیلی اکازیون بافروش عالی و جواز بااجناس بعلت مسافرت فوری بفروش میرسد تلفن - ۸۵۹۳۲۴
۱-۳ آ- ۲۱۷۴۳

## اجاره‌داده‌میشود

**اجاره محل‌کار وسکونت**
۵الی ۱۰۰ اطاقه در جردن پهلوی گاندی عباس‌آباد موجود است تلفن ۶۲۲۰۶۵و۶۲۰۱۰۷
۱ت۱۲ آ- ۱۹۸۷۷

**۲ دستگاه‌آپارتمان**
دواطاقه خوابه اجاره داده میشود تلفن ۸۵۳۸۰۷
۱-۲ آ- ۲۱۸۶۶

**۲ الی۷۶ اطاقه**
درتخت‌طاوس،عباس‌آباد، وزراء امیرآباد، ونک ، شمیران برای اجاره خیابان‌وزراء نبش‌خیابان یازدهم ساختمان ۱۳۸طبقه‌سوم دریچه‌تلفن۶۲۲۹۵۴ و۶۲۴۶۱۳
۱-۱۵ آ- ۲۱۰۹۱

**اکازیون رهن و اجاره**
آپارتمان های رهن واجاره با حیاط و تراس و آسانسور و شوفاژ روشن و پارکینگ‌موجود است تلفن های ۷۹۱۵۵۴ و ۷۹۵۷۷۱

**موسسه‌پرستو۸۲۵۴۱۲**
مرکز اجاره خارجی و ایرانی برای سکونت و محل کار .
۱-۲۲ آ- ۲۰۶۵۱

**اکازیون رهن‌واجاره**
آپارتمان های رهن واجاره با حیاط و تراس وآسانسور و شوفاژ روشن و پارکینگ‌موجود است تلفن‌های ۷۹۱۵۵۴ و ۷۹۵۷۷۱
۱-۸ آ- ۲۲۰۲۱

## موردنیازاجاره

**NCOA**
Service Center
(انجمن‌خارجیان مقیم ایران )
خانه ویلا و آپارتمان شمارا فورا اجاره میدهدتلفن۲۳۵۳۷۸
۱-۱۲ آ- ۲۲۰۳۳

**مورد نیاز خارجیان**
تعدادی ویلا و آپارتمان برای‌چندخانواده خارجی نیازمندیم‌تلفن ۸۲۴۹۵۳

**نیاز فوری اجاره**
فقط ۳ دستگاه آپارتمان یاویلا برای سه خانواده خارجی در شمال‌شهر نیازمندیم ۸۵۳۸۰۷
۱-۳ آ- ۲۱۶۸۵

یک شرکت جدیدالتاسیس‌جهت محل کار احتیاج بیک دفتر و تلفن بطور اشتراک یا مجزا داردتلفن۲۷۴۶۵۵ از۷بعدازظهر ببعد .
۱-۲ آ- ۲۱۸۷۰

**عباس‌آباد پهلوی ویلا آپارتمان جهت سکونت خانواده اروپائی نیازمندیم ۲۳۹۱۱۸ و ۲۳۸۷۹۹ و۸۵۶۱۷۴**

**فوری**
تعدادی ویلا و آپارتمان جهت اجاره مهندسین و دیپلمات‌های خارجی احتیاج است۶۲۳۶۷۴ و ۶۲۷۴۵۵
آ- ۱۸۷۵۲

مورد نیاز طبقه اول‌یاویلاجهت اجاره بخارجیان تلفن۸۴۹۶۲۵

**بیك دستگاه آپارتمان‌یك یا دواطاق خوابه‌درشمال شهر که پروانه ساختمانی‌اش مخصوص کسب‌باشد برای اجاره نیازمندیم تلفن۷۸۵۶۶ و ۷۸۳۱۶۷**

آپارتمانی سه‌اطاقه‌برای‌خانواده دونفری تا ۱۷۰۰ تومان مورد نیاز است تلفن ۵۲۰۶۵۹

**جهت سکونت روسای چند شرکت خارجی به تعدادی ویلا و طبقه همکف با استخر برای اجاره فوری نیازمندیم ۸۴۸۴۲۴ و ۸۵۳۸۵۳**

**تعدادی ویلا آپارتمان**
داودیه و شمیرانات سلطنت‌آباد فوری خریداریم دفتر مسعود ۲۳۰۲۴۱ و۲۳۵۸۲۵
۱-۱۲ آ- ۲۰۰۲۶

مستغلاتی شمارا یکجا و یا طبقه‌ای برای‌دفترکار خارجیان اجاره میکنیم۲۳۹۱۱۸و۸۵۶۱۷۴ و ۸۴۶۱۶۳ و ۲۳۸۷۹۹
آ- ۲۱۹۸۱

**شمال‌شهروشمیران**
ویلا یا آپارتمان جهت سکونت خانواده اروپائی نیازمندیم - ۲۳۹۱۱۸ و۸۵۶۱۷۴و۲۳۸۷۹۹
آ- ۲۱۹۸۰

## موردنیازبرای‌خرید

**زمین**
زمین تهران‌پارس خریداریم‌تلفن ۷۹۳۰۲۰

زمینهای تهران‌پارس خریداریم ۷۸۰۰۷۱

**شمیران**
ویلائی حدود ۱۰ میلیون‌تومان بیواسطه فوری خریداریم - ۶۲۵۶۷۳ -۵تا۸وتلفن۷۹۳۸۷۹ تمام وقت
آ- ۲۱۸۳۹

زمین تهران‌پارس خریداریم - ۷۸۳۵۳۵
۱-۲۰ آ- ۱۹۰۳۸

**مورد نیاز خرید**
آپارتمان وزمین درمحمودیه ، زعفرانیه، پسیان، آصف،ولنجک خریداریم ۲۷۳۸۳۳

## بنگاههای معاملات‌املاك

**بورس املاك شمیران**
دفتر پراتی ۲۷۲۵۷۵-۲۷۷۸۷۵

**خرید فروش و اجاره املاك شمیران ۲۷۱۱۵۳**

**بورس‌اراضی گوهردشت مهر شهر فردیس‌وملارد ۹۲۲۷۳۹**

**مرکز فروش آپارتمان و خانه های کوچك و بزرك در تمام نقاط شمال‌شهر تلفن ۹۳۷۰۶۲ شاهی**

**دفتر جمشید مرکز خرید وفروش آپارتمان‌و خانه و زمین در تمام نقاط شمال‌شهر تلفن۹۲۸۰۸۲**

**زمین های‌صنعتی وانبار و کارخانه در غرب‌تهران خریدار و فروشنده‌ایم تلفن ۹۵۹۷۵۵ محمدی**

## معاملات‌پول

**پول موجود**
**پول**
نیازپولی شمارا درمقابل چك ودر مقابل هرنوع اتومبیل‌وتلفن فوراپرداخت‌مینمائیم‌تلفن
**۶۶۰۴۰۰**
**۶۶۹۷۰۰**
آدرس شاهرضا مقابل سینما دیانا پلاك ۱۶۳ طبقه سوم شرکت‌اروپا

**وام‌ارزان درمقابل اتومبیل تلفن و ملك فرح شمالی ۸۵۹۵۰۶**
آ- ۲۰۱۳۳

**پول با ارزانترین بهره درمقابل اتومبیل - تلفن مازاد ساختمان ۸۳۰۸۵۲**
وام‌درمقابل چك‌کارمندی **۶۶۳۳۳۱**

**پول شرطی بهر مبلغ بدون‌واسطه مورد احتیاج‌است تلفن ۷۹۱۵۵۴ و ۷۹۵۷۷۱**

**پول شرطی خواهانیم ۹۲۷۳۰۰**

خانه پول - فرح‌شمالی مرکز معاملات پول تهران۸۴۸۳۸۸

**با حکم وام بکارمندان وتجار** از۱هزارتا۵۰ هزارتومان‌بدون ضامن قوی ۷۹۳۹۰۶

**پول فوری با سود بانکی در مقابل خانه۹۲۸۴۶۵**

**مرکز دادوستد پول**
روی ملك فوری۸۴۵۵۴۴

وام درمقابل ملك ، تلفن، مرض وقبض بانک کارگشائی۴۴۹۸۱

**پول ارزان فوری ۸۲۲۶۵۹**

**پول شرطی فوری جهت خانه و مستغلات ۸۳۰۸۳۵**

**پول شرطی از۲میلیون ریال بالاموجود درپاکبور ۶۶۰۲۰۰-۶۶۶۲۶۴-۶۶۴۶۱۸۰**

پول شرطی موجود ۳۱۶۸۸۵
آ- ۲۱۸۶۱

**مورد نیاز**
**پول شرطی در مقابل خانه و مستغلات از۵۰۰ هزار الی ۵میلیون تومان فورا نیاز ۹۲۰۸۲۹**

پول شرطی نیازمندیم ۸۲۲۶۵۹

پول‌شرطی موردنیاز ۳۱۹۰۶۷
آ- ۲۱۸۶۰

## معاملات‌تلفن

**به نفع شماست قبل از خرید و فروش تلفن با ۸۵۳۰۳۱ تماس‌بگیرید.**

**خرید و فروش تلفن ۶۶۲،۶۶۲**

**خرید و فروش تلفن ۶۶۱۸۱۸**

**خرید و فروش تلفن ۴۷۶۱۲**

خریدوفروش‌هرنوع‌تلفن۲۹۴۰۵۰
آ- ۱۸۰۴۱

**خرید و فروش تلفن ۶۶۷۸۵۰**

**خرید و فروش تلفن** ۳۱۷۴۳۷ اسلامبول کمپانی ۱۷ ، ۲

## خانه‌شمارا بخارجیان اجاره‌میدهیم

سازمان نیازمندیهای خارجیان خانه‌شمارا اجاره میدهد ۸۲۳۱۵۵ ۸۲۳۹۳۹ ۸۲۸۱۰۶

مرکز اجاره و خرید و فروش وزیری VAZIRI تلفن 833912 974525

موسسه امور خارجیان مرکزاجاره نخت جمشید جنب بهار ۵۰۳ ۷۵۱۷۸۲ - ۷۵۲۳۵۸

مؤسسه نیازمندیهای خارجیان خانه بخارجیان اجاره میدهد ۸۳۰۰۸۱ - ۸۳۰۰۸۲ ۸۲۱۸۱۱ - ۸۲۱۷۲۳ ۳۶۱ نخت جمشید مقابل سفارت آمریکا

**تهیه مسکن کورش**
مرکز اجاره‌بخارجی وایرانی محل‌کار و سکونت ۸۴۷۹۸۲
۱-۵ آ- ۲۱۴۴۹

سازمان خدمات تهیه مسکن مرکزاجاره بخارجیات - ۹۳۶۲۷۸

موسسه ظفر ZAFAR اجاره فوری خانه بخارجیان اجاره میدهد آپارتمان یاویلای شما ظفر ۲۳۷۷۴۶ ۲۳۸۵۸۹

مؤسسه امپایر ۲۳۷۵۰۰ خانه بخارجیان اجاره میدهد ۲۳۸۹۵۵-۲۳۲۲۲۲

پیشتاز پیشتاز اجاره به‌خارجیان ۳۱۷۷۴۲

۲۴ ساعته تونیو سال ۶۶۶۱۵۸-۶۶۲۵۹۴ مرکزاجاره بخارجیان

# نیازمندیهای اطلاعات

برای دادن آگهی تلفنی باشماره‌های ذیل تماس حاصل فرمائید

**تلفنهای: ۳۱۱۲۲۵-۳۱۱۲۲۴**

## استخدام

بیك مستخدم زن‌شبانه‌روزی نیازمندیم با تلفن ۴۴۷۸۹ تماس گرفته شود.

یکنفر مهندس تاسیسات با سابقه حداقل سه‌سال در کار های برق‌وشوفاژ و تهویه استخدام‌میشود مرکز کار در تهران‌بوده و بکار های شهرستان سرکشی خواهد نمود متقاضیان با راهنمای شماره ۳۱۷ روزنامه اطلاعات مکاتبه نمایند.

یك نفر کارگر زن جهت کار های منزل‌ونگهداری کودك بطور شبانه‌روزی با حقوق مکفی مورد نیاز است تلفن ۲۹۰۷۵۳

کارگرخیاط مردمورد‌نیاز است تلفن ۹۷۳۱۶۹

بدو نفر پزشك‌متخصص رادیو لوژی باحقوق‌مکفی و یا شریك نیازمندیم ۷۹۰۴۳۶

### سکرتر

تمام وقت با حقوق مکفی نیازمندیم ۸۳۰۸۵۲

دو نفر مباشر وارد به راه سازی جهت ۱۰۰ کیلو متری تهران نیازمندیم به تلفن های ۸۴۸۷۸۰و۸۴۶۶۷۵ در ساعت اداری مراجعه شود

ویزیتور مطبوعاتی،جوان با سابقه کار بطورتمام وقت استخدام میشود. ۹۳۹۹۸۶ ـ ۹۳۵۰۴۳

### استخدام‌مستخدم

بیك نفر مستخدم برای کار در تجارتخانه ـ نیازمندیم مستخدمین بازنشسته وزارتخانه حق تقدم‌دارند ۵۳۰۳۷۷

### مستخدم مرد مورد احتیاج است

تلفن ـ ۸۵۱۱۳۲

### هنرپیشه زن و مرد

آموزشگاه هنری پاترا باامتیاز رسمی از وزارت فرهنگ و هنر عده‌ای خانم و آقا جهت تعلیم هنرپیشگی. فن بیان و شرکت درفیلم سینمائی‌وسریال‌تلویزیونی میپذیرد. داوطلبان همه روزه از ساعت ۱۰ صبح الی۵ر۱۱و از ۵ر۴ الی ۵ر۷ بعدازظهر مراجعه نمایند. احمد کاشانی کارگردان تئاتر ـ نشانی‌دروازه دولت روبروی پمپ‌بنزین کوچه حمیدالدوله تلفن ۳۱۴۵۳۹ آ ـ ۲۱۸۶۲

### بازاریاب

جهت تجهیزات الکتریکی تلفن ۶۵۱۲۱۷

یك نفر شفت گارسن و سه‌نفر گارسن ورزیده آشنا به زبان انگلیسی جهت آبادان استخدام میشوند.

مصاحبه همه روزه خیابان پهلوی نرسیده‌به میدان ولیعهد جنب اتوعدل کوچه نصرپلاك ۳۶

دختر خانمی با اطلاع به ماشین‌نویسی برای کار تمام وقت مورد نیازاست رادیولژی‌دکترفرشیدپور خیابان پهلوی جنب خیابان پاستور ۳۷۱

بچند نفر راننده دو همکاری و یا دو شخصی باسابقه چند سال کار مداوم‌که اطلاعی‌در امور فنی داشته باشند مورد نیاز است سه‌راه آذری ضلع‌شمالی‌میدان‌شرکت شیمیائی هرکولس

استخدام چدن‌کار و شوفاژکار تعدادی کارگر چدن‌کار و شوفاژکار جهت کار در تهران و حومه و شهرستان‌موردنیازاست با تلفن ۸۵۱۸۰۲ تماس حاصل نمائید

### آگهی استخدام

حسابداری باسابقه مسلط به زبان فرانسه تمام وقت مورد نیاز یک شرکت آپارتمان‌فروشی است تلفن ۶۲۲۹۱۲ آ ـ ۲۱۷۳۵ ۱ـ۲

### شرکت پانوراما

یکنفر دوشیزه یابانو ماشین‌نویس فارسی و لاتین را برای تمام روز استخدام میکند لطفا باتلفن ۶۵۵۶۰۳ تماس بگیرید. آ ـ ۲۱۷۲۷ ۱ـ۳

### بسته بندی

بتعدادی دوشیزه یا بانو و پسر جوان نیاز مندیم تلفن ۳۹۲۵۹۵

ایران پالوك استخدام میکند

ویزیتور با مزایای استخدام فوق‌العاده ۷۱۲۳۳۳ آ ـ ۲۱۷۳۳ ۱ـ۲

بیك نفر جوان بامعلومات حدود سیکل و سابقه‌کار درتلفن‌تمام‌وقت‌نیازمندیم داوطلبین‌با راهنمای۳۲۳ روزنامه اطلاعات مکاتبه نمایند.

یکنفر راننده ورزیده صبحهابرای دبستان‌لازم است ۸۴۸۲۲۸

### استخدام فوری

کمك حسابداربا‌سه‌سال سابقه با مزایای عالی و آینده‌ای درخشان تلفن های۶۲۰۹۳۳و۶۲۱۲۳۰

بتعدادی فروشنده سیار نیازمندیم تلفن ۸۳۴۳۱۴

آگهی استخدام تکنیسین راه‌وساختمان و نقشه بردار تلفن ۶۸۵۱۱۰

به چندنفر دوشیزه‌یابانو جهت همکاری در امر تبلیغات با حقوق‌و پورسانت مکفی نیازمندیم تلفن ۷۵۶۵۵۵

### بدو نفر مهندس مکانیك

با حداقل سه‌سال‌تجربه و آشنائی کامل به زبان انگلیسی و فارسی جهت کمپ‌خط لوله بین شاهرود ومشهد باحقوق مکفی نیازمند است‌تلفن ۹ـ۸۳۶۰۶۵ داخلی ۲۱

کارگرکانال سازوکارگر ساده نیازمندیم تلفن ۷۹۴۴۲۰

بتعدادی ویزیتور مرد و فروشنده زن‌نیازمندیم ۸۵۲۳۸۵

مانیکوریست درجه یك استخدام میشود تلفن ۶۵۴۶۷۶

### شرکت ایران کابین

یك مترجم آلمانی تمام وقت ویك انباردارمجرب و باسابقه نیازمندیم تلفن ۸۳۰۲۲۴

### بیمارستان شهرام استخدام‌مینماید

یکنفر تکنیسین و یکنفر کارمند اطلاعات جهت عصرهاطالبین به‌اطلاعات بیمارستان مراجعه‌نمایند

### جواهری بصیر

به یکنفر دوشیزه بامدرکسیکل جهت فروشندگی‌جواهریاضامن معتبر نیازمنداست‌تلفن۳۱۰۴۳۴ آ ـ ۲۱۷۵۵ ۱ـ۲

### استخدام

یکنفر مهندس سوئیسی مقیم در رشت که سن ۴۴ سال است احتیاج به یکنفر منشی شبانه روزی که آشنائی کامل بیکی از زبان های انگلیسی،فرانسه وآلمانی داشته باشد دارد داوطلبین واجد شرایطمشخصات کامل‌خود رابه‌یکی از زبان های ذکر شده به صندوق پستی‌شماره۲۹۳ رشت آقای لرف ارسال فرمایند.

استخدام

شرکتی بیکنفرمستخدم بین۳۰ الی۵۰ساله‌باسواد وضامن‌معتبر نیازمند است تلفن ۷۵۸۲۴۳ ۱ـ۴

خدمه دوشیزه ویازن برای مطب مورد احتیاج است۷۹۷۶۷۵ آ ـ ۲۲۰۲۹

کتابخانه فریدون علمی واقع در ناصرخسرو جنبوزارت داوائی به سه‌نفر کارمند ماشین‌نویس بانو یادوشیزه نیازمند است‌تلفن ۵۳۱۶۵۱ آ ـ ۲۲۰۱۸ ۱ـ۳

### یکنفر نامه‌رسان باموتور استخدام میشود.

تلفن ۳۱۲۴۸۵ ـ ۳۱۲۴۱۷

یك نفر مستخدم باسواد با ضامن معتبر تمام‌وقت استخدام میشود تلفن ۷۵۱۱۷۴

بانوی دفتردار مورد نیاز است، امیریه پائین‌تراز چهار راه معزالسلطان آموزشگاه‌موسیقی‌حجازی

بیك تلفنچی تمام وقت نیازمندیم چهار راه‌شاه ساختمان کشمیر طبقه چهارم ایران الکتریك تلفن ۴۸۹۷۴

### کارخانجات یخچال‌سازی شمس

استخدام میکند

۱ـ چهار نفر جوشکار یا در و پنجره ساز با سابقه

۲ـ چهار نفر نجار با سابقه

۳ـ چهار نفر ورقکار (کابینت ساز) باسابقه

واجدین شرایط به آدرس شاه‌آباد‌خیابان‌ظهیرالاسلام شماره ۱۰۲ فروشگاه یخچال شمس یاتلفن: ۳۱۱۴۸۸ و ۳۱۲۲۱۵ مراجعه نمایند.

### شرکت تولیدی‌و صنعتی شرمن استخدام میکند

۱ـ دوشیزه یابانو مسلط‌به ماشین‌نویسی فارسی وبایگانی.

۲ـ کارگربرداختکارقطعات‌فلزی (پولیشکار).

۳ـ کارگر آشنا به آبکاری‌کرم ونیکل وغیره.

۴ـ راننده پایه دوم همگانی یا شخصی باسابقه.

۵ـ کارگر ساده.

آدرس سه‌راه تهران‌پارس داخل جاده آبعلی جنب صنایع‌نظامی خیابان مهرشرکت شرمن. آ ـ ۲۱۷۳۱ ۱ـ۲

### استخدام پرستار

پرستار تحصیل کرده برای بچه یکسال ونیمه با حقوق مکفی بطور شبانه‌روزی نیازمندیم تلفن۲۹۰۵۴۴ بین‌ساعت ۴ تا ۶ بعدازظهر تماس بگیرید.

### SECRETARY

How would you like to work for an International Mfg. Company? We are a leading international joint venture and need an executive secretary.

We offer you:
- 5 days a week work
- an attractive salary
- good fringe benefits
- friendly working atmosphere

Candidates must:
- be competent in English
- have good speed in English typing
- Know shorthand (Farsi typing an advantage but not essential)

INTERESTED?
You can send a hand-written resume to:
PLANT MANAGER
P.O. BOX 2531
TEHRAN

(Only Iranian nationals, native or naturalized need apply.)

B— —1

### چندنفر تکنیسین ساختمان وارد به امور آپارتمان ـ سازی و خیابان سازی و همچنین مونتاژ کارخانه‌ها جهت کاردرمشهد و کرمانشاه استخدام میشوند متقاضیان با راهنمای ۳۲۱ روزنامه اطلاعات مکاتبه نمایند.

### مهندس راه وساختمان

بیك نفر مهندس راه و ساختمان که حداقل ۵ سال سابقه در کار راه سازی داشته باشدبرای اصفهان نیازمندیم تلفن ۴۵۴۹۱

شرکت آرایه

به همکاری یکنفر حسابدار برای تمام وقت نیازمند است. طالبین از ساعت ۵ بعدازظهر ببعد خیابان روزولت خیابان نامجو پلاك ۱+۱۲ مراجعه نمایند. آ ـ ۲۱۸۵۴

بیکنفر

### حسابدار

با آشنائی کامل به‌زبان انگلیسی و فارسی‌جهت کمپ خط لوله بین شاهرود و مشهد با حقوق مکفی نیازمنداست تلفن ۹ـ۸۳۶۰۶۵داخلی ۲۱

شرکت آرایه

به همکاری یکنفر دوشیزه یا بانوی سکرتر نیازمند است. طالبین از ساعت ۵ بعدازظهر ببعد بخیابان روزولت خیابان نامجو پلاك ۱+۱۲ مراجعه نمایند. آ ـ ۲۱۸۵۳

### استخدام تلفنچی

یکنفر تلفنچی‌فورا استخدام می شود با صندوق پستی ۳۲۱۳ تهران مکاتبه فرمائید.

به بانوئی دیپلمه آشنا بامور دفتری وماشین‌نویسی‌نیازمندیم. به آدرس خیابان‌پهلوی‌چهارراه امیراکرم خیابان‌شاهین‌ساختمان امیر طبقه اول بیمه کیوان از ساعت ۵ر۴تا۷بعدازظهرمراجعه نمائید تلفن ۴۹۷۸۵ آ ـ ۲۱۸۹۲

افراد زیر با حقوق‌مکفی استخدام میشوند

۱ـ دیپلمه‌ریاضی

۲ـ نگهبان

۳ـ کارگر ساده

متقاضیان با دردست داشتن مدارک استخدامی به شرکت ترانس‌پیک واقع در کیلومتر۲۴ جاده مخصوص کرج مراجعه نمایند. آ ـ ۲۱۹۹۲ ۱ـ۲

### استخدام یك مؤسسه بزرك مطبوعاتی

بچند نفر مرد یازن‌خوش برخورد ـخوش بیان پر تحرك با تحصیلات‌حدود دیپلم و علاقمندبکارهای مطبوعاتی نیازمنداست. واجدین شرایط‌ازحقوق و مزایای بسیار خوب برخوردار خواهند بود. کسانیکه‌درامورمطبوعات سابقه کار داشته‌باشند حق تقدم خواهند داشت از علاقمندان تقاضا می شود صبحها از ساعت ۱۱ تا ۱ و بعد از ظهر ها از ساعت ۵و نیم تا۷ با تلفن های ۳۱۱۲۲۷ـ ۳۱۱۲۲۴ ـ ۳۱۱۲۲۵ تماس بگیرند.

### بدو نفر دوشیزه یابانوجهت‌مادگی دوزی مورد نیاز است خیابان تهران‌نو مقابل سینما نپتون پاساژ رئیسی پیراهن‌داکوتا تلفن ۷۶۵۳۰۸

### دبیر

۱ـ دبیر زبان لیسانس ببالا

۲ـ دبیر نظری‌راهنمائی و جامع ۸۳۳۳۱۹

بچند نفر خانم یا آقا چرخکار و اتوکارودست دوز با حقوق مکفی ـ نیازمندیم تلفن۳۱۱۴۱۶

### نقشه بردار

بیك نفر نقشه‌بردار که در کار راه سازی دارای تجربه باشد برای کاردر اصفهان مورد نیاز است تلفن ۴۵۴۹۱

بچند کارگر زنانه دوز تمیز کار با دست مزد عالی نیازمندیم تلفن ۶۶۴۸۸۶

بیکنفر نظافتچی مرد نیازمندیم تلفن۸۴۹۵۵۳

بچند دوشیزه یا بانو برای ساختن قابهای جواهرات نیازمندیم تلفن ۳۱۱۰۶۷

### شرکت آنتن ایران

سه نفر کارگر وارد به نصب آنتن‌تلویزیون‌یاسیمکش‌نیازمندیم ۳۱۰۲۲۲ و ۳۰۵۳۹۲ آ ـ ۲۲۰۳۹ ۱ـ۵

چندنفرکارگرجهت‌نصب‌ودوخت پرده نیازمندیم تلفن ۵۴۱۱۴۲ نواب بین رضائی و سالارمقابل جهان‌بنز تزئینات کسری. آ ـ ۲۲۰۰۲

خانم پرستار بچه‌شبانه روزی با حقوق مکفی نیازمندیم ـ ۶۲۰۰۶۰

### مستخدم

به یك جوان که وارد به امور آبدارخانه باشد نیازمندیم‌شرکت‌سوئیرا تلفن ۸۴۸۰۹۹

آگهی استخدام

یکنفر سرآشپز که‌بتواند پخت‌وتوزیع غذای‌پانصد تا ششصد نفر، کارکنان یك واحد صنعتی را به طریق مناقصه عهده‌دار شودمورداحتیاج است.

داوطلبین واجدشرایط با ذکر مشخصات‌وتعیین نشانی کامل و شماره تلفن‌تاپایان روزپنجشنبه ۲۰ر۹ر۵۴ با راهنمای شماره ۳۲۴ روزنامه اطلاعات مکاتبه نمایند.

بچندنفرکارگرتاسیساتی و یك نفر خانم ماشین نویس دیپلمه مورد نیاز است بعد از ظهر ها از ساعت ۵ تلفن۴۸۹۰۹

استخدام راننده

یک شرکت ساختمانی‌آمریکائی بیك راننده که بزبان انگلیسی آشنائی داشته‌باشدبرای‌تمام‌وقت باحقوق مکفی نیازمند است. جهت‌کسب‌اطلاع‌باتلفن۶۸۳۰۸۱ آقای اسماعیلی تماس بگیرید. آ ـ ۲۱۸۹۱ ۱ـ۲

آگهی

شرکت معدنی خارجی واقع در نزدیکی دلیجان یك مکانیك ماهر را که بتواندتعمیرگاه‌کمپرسور وماشین‌آلات سنگین را اداره نماید استخدام می نماید.

خواهشمند است با تلفن ۴۰۹۲۱ تماس بگیرید.

یکنفر مستخدم زن شبانه‌روزی مورد نیاز است لطفا با تلفن ۶۲۸۲۶۴ بین ساعت ۵ تا۷ بعدازظهر تماس بگیرید. آ ـ ۲۱۷۷۰

### راننده

بیك نفر راننده پایه دو شخصی حداقل ۴ سال سابقه کار داشته باشدبرای‌شرکت مورد نیازاست با تلفن ۸۲۸۷۱۱ تماس بگیرید.

دوشیزه یا بانو برای‌کار های دفتری وبسته‌بندی نیازمندیم تلفن۸۳۱۸۸۷

### شرکت ایران کونتیمار

سکرتر وارد به تایپ انگلیسی و تلفنچی. نصف روز فقط صبحها مورد احتیاج‌است با تلفن های: ۸۲۴۱۲۵ و ۸۲۷۲۵۴ تماس حاصل نمائید.

یکنفر خدمتکار زن شبانه‌روزی مورد نیاز است باتلفن ۶۳۷۴۹۱ تا ساعت ۸ بعدازظهر تماس بگیرند. آ ـ ۲۱۹۳۶ ۱ـ۲

### منشی

دوشیزه یابانو نیمه وقت‌عصرها ۴تا۵ر۷ صندوق پستی ۱۷۸۱ آ ـ ۳۸۲۹۸

### پرستار

بیك پرستار باتجربه برای‌نوزاد بطور شبانه‌روزی‌باحقوق مکفی نیازمندیم تلفن ۶۲۷۱۵۲ آ ـ ۲۱۹۶۷ ۱ـ۲

دوشیزه یابانو جهت نظافت نیازمندیم جاده قدیم شمیران خیابان امیرابراهیمی شماره۲۳ شرکت پاسارگاز. آ ـ ۲۱۹۵۶ ۱ـ۲

### استخدام

دوشیزه یا بانو مسلط‌به امور ماشین نویسی ـ فارسی و لاتین و تند نویسی و دانستن زبان انگلیسی (شورت هند) بطور تمام وقت با حقوق مکفی استخدام میشود.

واجدین شرایط همه روزه بین ساعت ۹ الی ۱۳ به نشانی خیابان‌ویلا خیابان دامغان پلاك ۱۶ مراجعه نمایند.

### چرخکار

تعدادی چرخکاروزیگزال دوز و پادو نیازمندیم تلفن ۳۵۰۵۴۶

دونفر جوشکار کاربیت جهت جوشکاری شوفاژ مورد نیاز است با تلفن ۹۷۵۱۷۷ شرکت تاسیساتی هاورازساعت ۶½ ببعد تماس بگیرید

### استخدام

ماشین نویس فارسی و لاتین آشنا به زبان انگلیسی‌استخدام‌میشود با تلفن های ۲۳۹۷۳۰و ۲۳۷۱۵۲ از ۱۰ تا ۱۲ صبح تماس‌بگیرید

کارخانه تانکر سازی‌و صنعتی گلناری بچندنفر جوشکاربرق احتیاج‌دارد متقاضیان میتوانند همه روزه باستثناء جمعه از ساعت ۸صبح الی۵ بعداز ظهر با تلفن ۹۵۷۳۱۴ تماس حاصل نمایند.

آشپز وخدمتکار مورد نیاز میباشد دانستن‌انگلیسی‌ضروری است تلفن ۸۵۱۵۷۰ و۸۴۵۵۲۷ آ ـ ۲۱۹۰۷ ۱ـ۳

بیکپرستار بچه باتجربه‌باحقوق مکفی نیازمندیم تلفن ۶۸۱۴۹۸ آ ـ ۲۱۹۲۵ ۱ـ۲

### ماشین‌نویس فارسی

دفتر تجارتی فروشگاه‌ایران‌یک نفر دوشیزه یابانو ماشین‌نویس فارسی که حداقل یکسال‌سابقه کار داشته باشد، بطور تمام‌وقت استخدام مینماید. خواهشمند است داوطلبین‌ازساعت۹الی۱۳ وبعدازظهرها ازساعت۱۴الی۱۷ به نشانی خیابان سعدی‌جنوبی کوچه مژدهی دفتر تجارتی فروشگاه ایران مراجعه نمایند. تلفن ۳۰۳۶۰۵ و ۳۰۳۷۰۰ آ ـ ۲۱۹۲۳

بتعدادی استاد زن برای زبان انگلیسی سطح بالا فرح جنب فرش بیستون شماره نیازمندیم امیرآباد مقابل پارك ۴۰۰ موسسه پایتخت. آ ـ ۲۱۸۹۶

یکنفر راننده تمام وقت مورد نیاز است تلفن ۶۲۷۶۷۶

بیکنفر تراشکار درجه ۲ با حقوق مکفی نیازمندیم آدرس میدان ژاله مقابل بانك‌ملی کوچه‌انوشیروان پلاك ۳۰

بچند نفر کارگر کارآموز برای چاپخانه نیازمندیم تلفن ۳۹۲۰۰۹

به تعدادی کارگر بانویا دوشیزه نیازمندیم تلفن ۷۶۳۱۵۲

### استخدام‌میشود

دوشیزه یا خانمی که‌کار دفتری ومختصری‌ماشین نویسی بداند تمام وقت با حقوق مکفی تلفن ۶۶۰۳۰۷

یکنفر مستخدم زن شبانه‌روزی جهت منزل نیازمندیم تلفن ـ ۶۵۲۹۷۹ آ ـ ۲۱۷۹۴ ۱ـ۳

## جویای کار

تنظیم دفاتر قانونی تهیه بیلان حسابدار مجرب و وارد بامور مالیاتی مورد اعتماد صبحها ـ ۹۲۴۷۴۵

دانشجوی سال هفتم پزشکی دانشگاه تهران باتسلط کامل بزبان انگلیسی آماده کار در بعدازظهرها تلفن ۸۴۱۷۰۹ آ ـ ۲۱۹۷۸ ۱ـ۳

لیسانس حسابداری بعدازظهرها آماده کار میباشد ۳۴۸۵۱۰

---

استخدام

## دکتر داروساز یا شیمیست تکنیسین داروئی و آرایشی

چند نفر دکتر داروساز یا شیمیست و چند نفر تکنیسین برای کار تمام وقت درمحل کارخانه داروئی یا حقوق و مزایای شایسته استخدام می شوند.

۱ـ دکتر داروساز یا شیمیست دارای سابقه و تجربه کافی در ساخت دارو.

۲ـ دکتر داروساز یا شیمیست دارای سابقه و تجربه کافی در ساخت محصولات آرایشی.

۳ـ چند نفر تکنیسین دارای سابقه و تجربه کافی در ساخت محصولات آرایشی.

۴ـ چند نفر تکنیسین دارای سابقه و تجربه کافی در ساخت محصولات داروئی داشتن برك انجام خدمت نظام وظیفه یا معافی ضروری است.

لطفا از ساعت ۸صبح الی ۸ بعداز ظهر به آدرس دوپارجاده مخصوص کرج کیلومتر ۲۲ روبروی کارخانه ژیان مراجعه نمایند.

---

## دوشیزه یابانوی بسته‌بند برای کاردرتهران

عده‌ای دوشیزه یابانوکه سوادخواندن و نوشتن داشته‌باشند برای کاربسته‌بندی لوازم‌آرایش بامزایای فوق‌العاده استخدام می شوند.

کارخانه بلنداکس خیابان قدیم شمیران بالاتر از سه راه ضرابخانه انتهای کوی لاجوردی مراجعه فرمائید.

---

## شرکت علاءالدین ایران

به یکنفر کارمند بامشخصات ذیل نیازمند است:

۱ـ تسلط کامل به زبان انگلیسی ونامه‌نگاری بازرگانی «بزبان انگلیسی».

۲ـحداقل دوسال سابقه‌درکار سفارشات.

از متقاضیان واجد شرایط تقاضا میشود درساعت اداری به کارگزینی شرکت علاءالدین واقع در کیلو متر ۱۴ جاده مخصوص کرج مراجعه نمایند.

---

## آگهی استخدام

گارد جاویدان شاهنشاهی جهت تکمیل کادر درجه داری خود عده‌ای را با شرایط و امتیازات زیر باسمت دانش آموز و افراد پیمانی استخدام مینماید.

۱ـ تابعیت دولت شاهنشاهی ایران ومتدین‌بدین مبین اسلام.

۲ـ داشتن‌حداقل‌سن برای دانش‌آموزان۱۷ وحداکثر ۲۴ سال و برای سربازان‌پیمانی حداقل ۱۸ وحداکثر ۲۴ سال کسانیکه‌خدمت‌سربازی‌را انجام داده باشند ۲۵ سال.

۳ـ دارا بودن مدرك سوم متوسطه و یاپایان دوره راهنمائی برای دانش آموزان‌و برای سربازان پیمانی سواد در حدودخواندن‌و نوشتن.

۴ـ داشتن حداقل ۱۶۵ سانتیمتر قدبرای‌دانش‌آموزان و حداقل ۱۸۰ سانتیمتر برای سربازان پیمانی.

### امتیازات ...

دانش‌آموزان در طی دوره یکسال‌آموزشگاه از حقوق و مزایای معادل۶۸۰۰ ریال علاوه بر خوراك و پوشاك استفاده‌و پس از طی دوره‌یکسال بدرجه گروهباندومی مفتخر واز حقوق و مزایای معادل ۲۰۵۰۰ریال و در صورت طی دوره‌های چترباز- تکاور و تخصص ویژه از حقوق ومزایای‌معادل ۲۴۸۰۰ ریال بهره‌مند میگردند.

سربازان پیمانی در طی دوره چهار ماه اولیه از حقوق و مزایای معادل ۹۸۵۰ریال و پس از طی دوره چهار ماه اولیه ازحقوق‌ومزایای معادل ۱۹۴۵۰ ریال و در صورت طی دوره‌های چترباز و تکاور از حقوق و مزایای معادل ۲۱۴۵۰ ریال بهره‌مندمیگردند.

ضمنا دانش‌آموزان و سربازان پیمانی‌علاوه بر حقوق و مزایای‌فوق‌از امتیازات دیگری مانند دوماه حقوق پاداش در سال ـدفترچه خواربار باتخفیف قابل ملاحظه‌ای ـ دفترچه خواربار با تخفیف قابل ملاحظه‌ای ـتکفل ـ دفترچه پس‌انداز بانك سپه که ماهیانه برابر مبلغ پس‌انداز سهمیه وزارت جنگ‌بحساب وی منظور و پس از بازخرید ویا بازنشستگی اندوخته قابل ملاحظه‌ای به نامبردگان تعلق میگیرد. واجدین شرایط با دردست داشتن مدرك تحصیلی و شناسنامه‌عکس‌دار با۶ قطعه عکس ۶×۴ همه روزه بجز ایام تعطیل به‌آجودانی گارد جاویدان‌شاهنشاهی واقع در تهران پادگان لویزان مراجعه نمایند.

الف ۲۸۳۵۶ گارد جاویدان شاهنشاهی

---

## ماشین‌نویس فارسی‌و لاتین با معلومات انگلیسی برای‌دفترمرکزی یك شرکت تولیدی‌استخدام‌میشود متقاضیان به شرکت صنعتی مدرن تکنیك خیابان‌تخت‌طاووس‌روبروی امیراتابك مراجعه نمایند.

---

## آگهی استخدام شرکت ساختمانی فاخ

به تعدادی کارگر فنی به‌شرح ذیل جهت کار در شهرضای اصفهان با حقوق مکفی استخدام‌می نماید.

۱ـ نجار قالب بند آشنا به قالبهای فلزی ۲۰ نفر

۲ـ آرماتور بند آشنا به خواندن نقشه ۱۰نفر

۳ـ مکانیسین‌ـ سرویس کارـ باطری ساز ـ آهنگر ماشین‌آلات ۱۰ نفر

۴ـ جوشکار با تجربه و سابقه کار ۱۰ نفر

۵ـ مباشر ۴ نفر

۶ـ دیپلمه با سابقه کار در کارگاه های‌ـ ساختمانی ۶ نفر

داوطلبین هرروزاز ساعت ۱۷ تا ۲۰ باتلفن های ۴۵۹۲۸ و ۶۶۲۳۲۹ تماس بگیرند.

---

## استخدام تعمیر کار لوازم خانگی وتکنسین رادیوتلویزیون

شرکت کارخانجات پارس الکتریك عده‌ای تعمیر کار.

## یخچال، کولر، ماشین لباسشوئی ورادیووتلویزیون

رابرای کار تمام وقت درتهران‌وشهرستان ها باحقوق و مزایای مکفی و شرایط عالی استخدام مینماید.

شرایط عمومی:

۱ـداشتن حداقل سه‌سال سابقه کار.

۲ـ دارابودن برك‌خاتمه خدمت یا معافی دائم.

از کلیه افراد واجد شرایط دعوت میشود همه روزه بین ساعت‌های ۸صبح تا۴ بعدازظهر «پنجشنبه‌ها ساعت یك‌بعدازظهر» بدفتر کارگزینی شرکت واقع‌در خیابان آیزنهاور ،ایستگاه شاوب‌لورنس ،شماره ۵۶۳ مراجعه فرمایند.

# نیازمندیهای اطلاعات

برای دادن آگهی تلفنی باشماره‌های ذیل تماس حاصل فرمائید

**تلفنهای: ۳۱۱۲۲۵-۳۱۱۲۲۴**

---

MANN FILTER

شرکت تولیدی فیلتر ایران مان افراد زیر راجهت کار در کارخانه خود واقع در قزوین استخدام‌میکند

## ۱ـ تراشکار
## ۲ـ قالب‌ساز
## ۳ـ کمک قالب‌ساز

طالبین میتوانند در تهران به دفتر مرکزی شرکت خیابان ایرانشهر شمالی مقابل خیابان سپند ساختمان ۵۵۵ طبقه دوم و یا در شهرستان قزوین اول جاده رشت به کارگزینی کارخانه‌مان فیلتر مراجعه نمایند.

---

## کارگر باسواد

تعدادی کارگر باسواد باحقوق مکفی سود ویژه قابل توجه بیمه حوادث ودرمانی ، سرویس رایگان وسایر مزایای قابل ملاحظه استخدام می‌شود.

متقاضیان همه روزه به آدرس کیلومتر ۱۱ جاده کرج خیابان استادیوم آریامهر کارخانه شیشه‌سازی مینا مراجعه نمایند.

---

## ماشین نویس لاتین
## آشنا بزبان آلمانی (مرد)

گروه صنعتی خاور برای تکمیل کادر اداری ، تعمیرگاه کامیون احتیاج به همکاری فردی دارد که دارای شرایط زیر باشد.

۱ـ آشنا بزبان آلمانی
۲ـ دانستن ماشین نویسی لاتین
۳ـ حداکثر سن ۳۰ سال
٤ـ دارای برگ خاتمه خدمت یامعافیت دائم.
۵ـ تحصیلات دیپلم متوسطه

واجدین شرایط میتوانند در یکی ازروزهای هفته بجز پنج شنبه وایام تعطیل به کارگزینی تعمیرگاه واقع در کیلو متر ۸جاده ساوه مراجعه نمایند.

---

## شرکت آبمعدنی ایران

بچند نفر راننده پایه دو شخصی و همگانی نیاز دارد . خواهشمند است برای استخدام به محل شرکت واقع در خیابان تهران‌نو ـ قاسم‌آباد ، جنب پمپ بنزین مراجعه فرمائید.

**شرکت آبمعدنی ایران**

---

Consulting Architecture and Planning Firm needs following personnel with minimum three years of experience:
* Executive Secretaries
* English/Farsi Translators.

Please call: 46468, 43948, or 44856.

---

## شرکت سهامی (عام) کارخانجات صنعتی ایران ناسیونال

زیر استخدام مینماید .
تعدادی ماشین‌نویس فارسی و لاتین با شرایط دارا بودن دیپلم کامل متوسطه
داشتن برگ‌پایان خدمت‌یا معافی‌دائم‌غیرپزشکی
داشتن‌تجربه کافی
علاقمندان میتوانند همه‌روزه شنبه الی چهارشنبه ۸ تا ۱۱ صبح و یك تا ۳ بعدازظهر و پنجشنبه‌ها ۸صبح الی ۱۲ به اداره استخدام واقع در کیلومتر ۱۸ جاده‌کرج مراجعه یا باتلفن ۱۵ـ ۹۷۷۰۰۰ داخلی ۳۰۸ تماس حاصل‌نمایند

---

## استخدام

۱ـ سکرتر مسلط بتایپ فارسی
۲ـ حسابدار وارد بامور پیمانکاری ۷٦۲۹۳۱

---

## کارخانه پیچ‌ازالکتریک

واقع در شهر صنعتی البرز قزوین احتیاج به اشخاص زیر با داشتن سواد و معافیت دارد .
انباردار فنی، قالبساز ، صفحه تراشکار ، فرز کار ، تراشکار ، ورقکار ، قالببند ، پرسکار ، کارگر ساده‌ـ داوطلبان میتوانند به‌کارخانه ـ شهر صنعتی‌البرز قزوین پشت کارخانه مولن‌موکت تلفن ٤۰۳۰ و یا با تلفن ۸۳۸۳٤٤ دفتر مرکزی تهران تماس حاصل نمایند.

---

## توجه

یك بخش تولیدی تعدادی
**برشکار ـ زیگزاك‌دوز ـ چرخکار**
با حقوق و مزایای مکفی استخدام مینماید عصر ها از ساعت ٤الی ۷ تلفن ٦٦٦۸۳۳

---

## گروه‌صنعتی بهشهر

در تهران تعدادی نقشه‌کش و نقشه‌بردار را با شرایط زیر استخدام مینماید

۱ـ دارا بودن برك خاتمه خدمت و یا معافیت دائم
۲ـ داشتن دوسال تجربه .
۳ـ دارا بودن دیپلم متوسطه .

واجدین شرایط میتوانند تا تاریخ ۲۳ آذرماه به نشانی خیابان سپهبد زاهدی شماره ۱۷۰امور کارمندان مراجعه نمایند .

---

## کارخانجات استحصال انگور پاکدیس رضائیه

باحقوق مکفی و شرایط عالی بخدمات افراد مشروحه ذیل نیازمند است .
۱ـ مهندس کشاورزی با آشنائی بصنایع تخمیری و زبان فرانسه ( کسانیکه علاوه بر لیسانس دارای دیپلم ONOLOGY باشند حق تقدم خواهند داشت)
۲ـ لیسانس امور اداری با ۵ سال سابقه کار در کارخانجات.
از کلیه واجدین شرایط دعوت میشود بین روزهای شنبه‌تا ٤شنبه باتلفنهای ۹ـ۸۲۷۰۹۱ تماس حاصل نمایند.

---

## LOTEH COMPANY

Has Openings for 2 qualified Electrical Engineers for Marketing Electric and Electronic, heating, ventilating and Air—conditioning control equipments. Applicants must either Possess an Engineering degree with one year of experience or be a highly qualified Electronic or electrical Technician. Good knowledge of English Essential. For an interview please call 850465

---

## شرکت‌واصاتو

چندین نفر ماشین‌نویس رابابرخورداری از شرایطی مطلوب بهمکاری دعوت مینماید. علاقمندان میتوانند بین روز های شنبه تاچهارشنبه باتلفنهای ۹ـ۸۲۷۰۹۱ تماس حاصل‌نمایند.

---

## انبارهای‌عمومی‌ایران

تعدادی مهندس راه‌و ساختمان راکه حداقل دارای۲سال سابقه کار موثر باشند جهت کار درتهران و تبریز به همکاری دعوت مینماید.
علاقمندان میتوانند جهت کسب اطلاعات بیشتر به دفتر کارگزینی انبارهای عمومی ایران واقع در کیلو متر ۱۳جاده قدیم کرج‌مراجعه ویاباتلفن‌های ۹٦۱۱۸٤هـ و ۹۵۱۱۳۹ تماس بگیرند.

---

## استخدام‌فوری

شرکت کارخانجات پارس‌الکتریك افراد زیر را جهت کار تمام وقت‌با حقوق و مزایای مکفی استخدام مینماید .

۱ـ عده‌ای دوشیزه جهت مونتاژ رادیووتلویزیون‌باداشتن‌تحصیلات حداقل ششم ابتدائی .
۲ـ نگهبان‌باداشتن ضامن‌معتبر وانجام خدمت سربازی باتحصیلات حداقل دوم پیکار .
۳ـ کارگرساده مرد جهت‌کارحمل ونقل باسواد خواندن ونوشتن .

داوطلبان بکارگزینی کارخانجات پارس الکتریک واقع در خیابان آیزنهاور ایستگاه‌شاوبلورنس شماره ۵٦۳ مراجعه نمایند. داشتن برگ پایان خدمت یامعافیت از خدمت برای داوطلبین مردالزامی است.

---

## کارخانجات ریسندگی و بافندگی فومنات جهت تکمیل کادر کارگاهی خود واقع در رشت . یکنفر کنترلر کیفیت محصول

*(Quality Control)*

را با شرایط زیر به همکاری‌دعوت مینماید .

۱ـ ۳ الی ۵ سال سابقه کار در قسمتهای مقدمات بافندگی . بافندگی . کنترل پارچه خام و آشنائی به‌قسمت تکمیل و رنگرزی
۲ـ داشتن برك پایان یا معافی از خدمت زیر پرچم

واجدین شرایط‌میتوانند همه‌روزه‌به استثناء روزهای پنجشنبه و جمعه از ساعت ۸ الی ۱۷ به کارگزینی شرکت واقع در خیابان تخت‌جمشید ملك‌الشعرای بهار شماره ۱۵ مراجعه نمایند

---

R.E. RESEARCHING ENGINEERS

## تعدادی نقشه‌کش معماری

باحداقل ٤سال سابقه کارودارابودن برك خاتمه خدمت مورد احتیاج‌است.
داوطلبین به‌خیابان ناصر شماره ۱۰ ساختمان آر.ای مراجعه نمایند.

---

ESB REQUIRED RAY-O-VAC

Wanted by international manufacturing company with factory at Ghazvin, personnel manager with about two years experience. Applicants should be Iranian National without military obligation. University degree would be an advantage. Apply in the first instance in writing to P.O. Box 17, Ghazvin.

---

## آگهی استخدام
## شرکت ساختمانی فاخ

افراد ذیصلاح را به شرح ذیل با حقوق مکفی جهت کار در شهرضای‌اصفهان‌استخدام‌مینماید:
۱ـ مهندس راه و ساختمان با سابقه حداقل کار ۱۰ سال یك نفر
۲ـ مهندس راه و ساختمان با سابقه حداقل کار ۵ سال ۲ نفر
۳ـ معمار با سابقه ۱۰ سال کار و داشتن سواد کافی و آشنائی به نقشه‌جات ٤نفر
٤ـ تکنیسین آشنا به نقشه برداری ۳ نفر
۵ـ نقشه‌کش باسابقه حداقل ۵ سال کار٤نفر
طالبین از ساعت ۱۷ تا۲۰ با تلفنهای٤۵۹۲۸و ٦٦۲۳۲۹ تماس بگیرند ۱ـ۲

---

## استخدام‌سکرتر

بیك بانو و یا دوشیزه با تسلط کامل به‌تایپ فارسی نیازمندیم شرکت سوئیرا ۸٤۸۰۹۹

---

## تکنیسین (مهندس عملی)

**گروه صنعتی خاور (شرکت سهامی عام)**

برای کارخانه اتومبیل سازی خودتعدادی تکنیسین «مهندس عملی» دررشته‌های تولید «صنعت‌فلزی» نگهداری و تعمیر ماشین‌آلات واتومبیل باشرایط زیر:
۱ـ داشتن حداقل دوسال تجربه دریکی از رشته‌های فوق
۲ـ برگ‌خاتمه خدمت یامعافیت دائم از خدمت وظیفه
۳ـ حداکثر سن۳۰سال
وباتوجه به‌حقوق‌و مزایای مکفی ووجودکلیه امور رفاهی برای کارکنان به‌همکاری دعوت مینماید.
داوطلبین واجدشرایط میتوانند درروزهای یکشنبه ۱٦ و چهارشنبه ۱۹ آذربه محل کارخانه واقع در کیلو متر۸جاده ساوه مراجعه نمایند.

---

PEPSI

## کارخانه پپسی کولا تهران

افراد ذیل را با حقوق و مزایای‌کافی استخدام مینماید
۱ـ فروشنده با داشتن گواهینامه رانندگی‌که حداقل تحصیلات سیکل اول و دارابودن تضمین
۲ـ کارگر ساده با داشتن حداقل تحصیلات چهارم ابتدائی
۳ـ کارمند کارگزینی با حداقل دو سال‌سابقه کار و دارا بودن دیپلم کامل متوسطه
٤ـ مسئول اطلاعات و انتظامات با داشتن تحصیلات سیکل اول (بازنشستگان لشکری حق‌تقدم دارند)
۵ـ حسابدار با حداقل تحصیلات دیپلم کامل متوسطه و حداقل دو سال سابقه کار .

متقاضیان باید خدمت نظام را انجام داده‌و۳۵ سال بیشتر نداشته باشند واجدین شرایط‌می توانند همه روزه‌بجزایام تعطیل به‌اداره کارگزینی شرکت سهامی زمزم واقع در خیابان آیزنهاور نبش خیابان جیحون از ساعت ۸ صبح الی۱۲ مراجعه نمایند. ۱ـ۳

---

## شرکت‌سهامی الکتریک استورج‌باطری‌ایران استخدام‌میکند

۱ـ ۱۲ نفر ریخته‌گر
۲ـ ۵ نفر پرسکار

۲۵ الی ۳۵ سال تجربه در ریخته‌گری مواد وپرسکاری

متقاضیان به کارگزینی شرکت واقع درکیلومتر ۱٤ جاده مخصوص کرج کارخانه ری.او.واك مراجعه نمایند. ۱ـ۳

---

## آگهی استخدام
## شرکت حمل‌ونقل ایران‌تانکر

واقع در کیلومتر ۷ جاده قدیم کرج بعد از کارخانه شیر پاستوریزه

**بیکنفر مدیر عملیات حمل‌ونقل**

**ویکنفر مدیر امورمالی**

باسابقه کار در حسابداری و سیستم نیازمند است

علاقمندان میتوانند جهت آگاهی بیشتر وکسب اطلاعات لازم همه روزه از ساعت ۸ صبح الی۵ بعداز ظهر به آدرس بالا مراجعه نمایند .

---

## آگهی استخدام
## شرکت حمل‌ونقل ایران‌تانکر

واقع در کیلومتر ۷ جاده قدیم کرج بعداز شیر پاستوریزه

**۱ـ تحصیلدار**

بامدرك‌تحصیلی‌ششم ابتدائی‌وباضامن‌معتبر یکنفر

**۲ـ راننده‌پایه‌دوشخصی**

وسابقه‌کارروی‌ماشینهای‌مینی‌بوس‌حق‌تقدم‌دارند.

**۳ـ حسابدار**

با ۵ سال سابقه‌کار

علاقمندان میتوانند جهت آگاهی بیشترو کسب اطلاعات لازم همه روزه از ساعت ۸صبح تا۵بعدازظهر به آدرس‌بالا مراجعه نمایند.

**ترانسپورت شرکت ایران‌تانکر**

---

## CIVIL ENGINEERING CONTRACTORS

*Bushehr, P.O.B. 239, requires:*

- **STOREKEEPER**
  with experience and good English knowledge
- **CLERKS**
  for our Comp-Management with English or German knowledge
- **TYPISTS**
  males. English and Farsi
- **PURCHASER**
  with experience and good English knowledge
- **ACCOUNTANTS**
  with at least 3 years experience and good English knowledge

**We offer:** interesting jobs and free lodging at Bushehr or at site.

**Required:** Iranian Nationality
Military Service performed

**Please apply to:** Tehran, Tel.: 46 154, 43 506
93 Razi Street,
Corner Avenue France

Bushehr, Tel.: 3492. 3685
188, Kuche Golshan,
Ave. Pahlavi

# نیازمندیهای اطلاعات

برای دادن آگهی تلفنی باشماره‌های ذیل تماس حاصل فرمائید

**تلفنهای: ۳۱۱۲۲۷-۳۱۱۲۲۶**

## فروش دست اول

**فروشگاه بیژن**
تهیه‌کننده انواع بخاری‌ها جهت مساجد ، کارگاهها ، سالن‌ها، وغیره هیتر، کوره‌های هوای‌گرم ویخچال اتومبیل ، یخچالهای ویترینی وکابابی بزرگ‌وانواع آب سردکن‌ها
اول تهران‌نو ۷۶۰۸۱۰ - ۷۵۴۶۱۱

**فروشگاه سانترال**
نمایندگی فروش - تلویزیون - یخچال - اجاق‌گاز - لباسشوئی و انواع لوازم خانگی‌ایرانی و خارجی شاهرضا - چهارراه گرگان۷۵۴۷۴۳

**کشباف مارلیک**
تولید کننده‌بهترین‌انواع تریکو لاله‌زار پاساژ داروگر تلفن ۳۰۳۹۵۲

بهترین کفش را از
**الوند بخواهید**
۳۱۹۸۴۲

## فروش دست دوم

بعلت مسافرت تمام اثاثیه منزل ایرانی و خارجی فروشی پالتو مینک و پوست و کت مینک با تعیین وقت قبلی ۶۲۱۸۹۸
۱ـ۲ آ ـ ۲۱۷۶۰

**فروش لباس دست دوم**
۹صبح تا ۲ بعدازظهر
۷۶۲۴۴۱

فروش لباسهای‌خارجی‌نوودست دوم جاده قدیم خیابان ظفر روبروی چلوکبابی باباطاهر کوچه شهریار انتهای کوچه دست راست پلاک ۳۶ طبقه دوم غروی .
۱ـ۲ آ ـ ۲۱۹۸۵

**فروش لباس ـ نووکهنه**
بعلت مسافرت .سلطنت آباد جنب داروخانه - صاحبقرانیه‌کوچه‌صباحی پلاك ۲۲

## خریداثاثیه

**فروشگاه صمد**
همه رقم فرش . لوازم منزل و اشیاء عتیقه خریداریم تلفن - ۹۲۹۹۸۴
۱ـ۲۳ ـ ۱۸۲۸۹

**فرش آریا ۹۷۷۶۰۰**
فرشهای کهنه شمارا بابهترین قیمت خریداریم
۱ـ۲۶ ـ ۱۹۹۷۷

**فرش بلوار**
فرشهای نو باکهنه معاوضه میشود تلفن ۹۲۱۲۸۲
آ ـ ۲۱۶۱۱

فرش ایران ۷۵۰۵۸۹ خریدار فرش‌کهنه و نو- خیابان‌گرگان معینیه
۱ـ۱۰ ـ ۲۰۷۲۳

**بورس فرش کاشان**
داعی حق
فرش کهنه شمارا بابهترین‌قیمت خریداریم و فرشهای نو همه‌رقم موجوداست۵۳۵۴۵۸و۵۲۰۱۳۷
آ ـ ۲۰۱۱۶

## فروش اتومبیل

ب .ام .و

بی.ام.و ۲۰۰۲ مدل۷۵
باشرایط مناسب‌بفروش میرسد
تلفن ۸۴۴۹۷۲

ب ام و ۳۲۰ مدل ۷۶
رنك سبز متالیك‌بفروش میرسد تلفن ۶۳۷۶۹۵

**شورولت**

**شورولت ایمپالا تمام اتوماتیك ۷۵گمرك‌نشده تلفن ۸۴۱۸۲۷ بعد از ظهرساعت ۶ـ۹**

شورلت مونت کارلو دانشجوئی شرابی رنگ تلفن ۶۲۹۷۶۹
۱ـ۵ آ ـ ۲۱۸۵۶

**شورولت ایمپالا مدل ۶۶ سفارشی**
رنك شیری با رادیو و بخاری فابریك ، پخش صوت‌بسیار تمیزومرتب بعلت مسافرت ، بدون واسطه فوری‌برای‌فروش تلفن۳۱۱۲۱۵ـ۳۱۱۲۱۴

شورولت ۲۵۰۰ نو مدل ۵۴ سرمه‌ای‌از۴ببعد تلفن ۹۳۵۶۵۵
۱ـ۲ آ ـ ۲۱۹۰۳

**پژو**

**پژو ۳۰۴ کوپه۷۲متالیك ۷۹۵۶۷۷**

**پژو ۵۰۴ مدل ۷۲**
نفتی متالیک به علت مسافرت بفروش میرسد تلفن ۸۵۰۸۰۰
آ ـ ۱۸۷۵۲

**یك دستگاه پژواستیشن واگن اتوماتیك مدل۷۳ دارای رادیو ، بخاری و کولر که‌فقط ۵۰ هزار کیلومتر کار کرده‌بسیار تمیزو مرتب به فروش میرسد داوطلبین با تلفن ۸۲۲۷۰۸ تماس بگیرند**

پژو ۳۰۴ مدل ۷۲ کارکرد - ۵۰۰۰۰ کیلومتر نمره نشده - ۲۷۱۷۸۰
آ ـ ۲۲۰۱۶

**پیکان**

**یکدستگاه پیکان ۵۴ نو ۷۵۹۴۱۹**

**فیات**

فیات ۱۳۲ مدل۷۴ـ۱۶۰۰شیشه گرمکن روکش صندلی باکمربند تلفن ۶۵۱۰۷۳ از ساعت۸الی۲ بعدازظهر دکتر روشنی .
۱ـ۲ آ ـ ۲۱۷۶۲

**فیات اسپرت ۱۲۴مقطوع ۷۵ هزار تومان بدون واسطه تلفن۵ـ۶۵۵۱۹۲**

فیات۱۲۴ اسپسیال ۱۴ـ۷۲سند ۷۱ رادیو ضبط استریو شیشه گرمکن - بدون واسطه فروشی ۳۰۳۹۷۵
۱ـ۲ آ ـ۱۴۹۹۷

فیات ۱۲۸ کوپه ۷۳ گمرک‌نشده تلفن ۷۶۰۱۲۹
۱ـ۲ آ ـ ۲۱۹۵۸

فیات ۱۲۴ اسپورت آلپالوئی مدل ۷۱ بابیمه کامل و پخش تلفن ۶۵۵۹۰۸
۱ـ۳ آ ـ ۲۲۰۳۶

**دوج**

**دوج دارت مدل ۷۲ فروشی تلفن ۷۶۶۶۳۸**

سیتروئن جی‌اس‌هیدرولیک مدل ۷۲ رنگ لیموئی و گرمکن‌شیشه عقب بفروش میرسد تلفن - ۶۵۶۴۰۵
۱ـ۳ آ ـ ۲۲۰۱۹

**ولوو ۱۷۵استیشن رنك سبز کاهوئی فروشی تلفن ۹۶۲۲۷۸**

**اکازیون**

یك دستگاه اتومبیل جاگوار مدل ۷۲ رنك قهوه‌ای سوخته رادیو پخش فرمان هیدرولیك چرم طبیعی گرمکن‌شیشه تلفن ۸۴۵۴۷۶

**بنز**

یکدستگاه مرسدس بنز سواری ۲۰۰ آخر ۷۲ تهران ق دنده‌و درب اتوماتیک سقف کشوئی با ساعت ورادیو وبدون‌نقص عالی بقیمت مناسب فروشی ۹۷۰۲۱۴ و۹۵۷۱۹۷
۱ـ۲ آ ـ ۲۲۰۲۴

بنز ۲۲۰ مدل ٦٤ در موقعیت بسیار عالی بعلت مسافرت‌فوری فروشی تلفن ٦٦٣٤٠٠
۱ـ۲ آ ـ ۲۲۰۲۵

بنز ۲۲۰ مدل ٦٩ بارادیو ده موج و پخش بدون واسطه تلفن ۸۲٦۳۲٤ ـ ۸۲٦٦۸۵
آ ـ ۳۸٤۰۰

**اکازیون**

بنز ٤ـ۲۳۰ مدل۷٤ بسیار تمیز سفید کارکرد ٤٤ هزارکیلومتر نمره ترانزیت بدون واسطه مقطوع نقدا ۵۰هزار تومان اقساط ۲٦۰ هزار تومان نقد پنج قسط ۵ هزار تومانی ماهیانه‌تلفن٦۵۸۳۵۳ـ ۳تا٦عصر
۱ـ۳ آ ـ ۱۵۰۲۷

بنز ۲۲۰ مدل۷۰قیمت ۷۰هزار تومان با ۷ هزار تومان لوازم ۳۵۹۵۱۸
۱ـ۳ آ ـ ۲۱۸۰۵

**فروشی**

بنز ۲۸۰ـ۷۱ باکولروهیدرولیک ولوازم اضافه تلفن ۲۸۱٤٤۰
۱ـ۳ آ ـ ۲۱۸۷۳

بعلت مسافرت یکدستگاه اتومبیل اتوبیانکی آپارتمدل ۷۵کیلومتر ۲۰۰۰ با شرایط‌مناسب‌فروشی تلفن ۲۸۱۸۸۲ تماس بگیرند .
۱ـ۳ آ ـ ۲۱۸۰۳

**مینی ماینر ۱۰۰۰ مدل ۷٤ اتوماتیك رنك مشکی شیشه رنگی با لوازم اضافی کارکرد ۸۰۰۰ کیلومتر ٤ تا ۸ بعد از ظهر ۳۱۱٤۱۳**

**یکدستگاه اتومبیل فورد موستانك تمام فول مدل ۷۱ دارای کولر ـ رادیو فرمان‌هیدرولیك بسیار تمیز که‌فقط ۱۲ هزار مایل کارکرده بفروش‌می رسد داوطلبین با تلفن ۸۲۲۷۰۸ تماس بگیرند**

فولکس استیشن وانت‌خریدارو فروشنده‌ایم ۷۹۷٦۸۰
آ ـ ۱۹۸۳۵

فولکس استیشن مدل ۷۵ و۷٤ تلفن ۷۹۷٦۸۰
۱ـ۳ آ ـ ۲۱۸۱۱

فولکس ٦۱ باموتور ٦۵ بسیار عالی ٦ ماه ضمانت ٤ تا ۸ بعدازظهر تلفن ۸٤۱۷۰۹
۱ـ۲

تویوتاسلیکا مدل ۱۹۷٤ بسیار تمیز باکولر ـ رادیوپخش‌صوت بفروش میرسد از ساعت ۳تا٤ بعدازظهر تلفن ۸٤٦۸۸۷
۱ـ۳ آ ـ ۲۱۹٦۸

رنجرور ترانزیت نمره نشده‌و کارکرد ششهزار کیلومترمدل۷۵ رنگ شیری فرمان هیدرولیک شیشه رنگی ، نقد و اقساط بدون واسطه فروشی تلفن - ۲۷۱۹٤۵
۱ـ۲ آ ـ ٦۸٦۱

**تریلی کنتینر ۱۲ متری بفروش میرسد تلفن ٦۵۵۲۸۸**

**امتیازاتومبیل‌دانشجوئی خریداریم تلفن ۸۵۵۱۵۸ اتومبیل فانتوم**

## فروشگاههای اتومبیل

**خرید هر نوع پیکان‌تلفن ۷۵۹٤۱۹**

**اتومبیل هاتفی مرکز خرید فروش پیکان ۵۳۰۷٦۰ ـ۵۲٤۰۷۸**

## ماشین آلات

اجاره وفروش ماشین های راهسازی انجام هرگونه خاکبرداری‌زیرسازی‌اسفالت‌تلفن ۸۲۸۵۷۷
۱ـ۳۰ ـ ۲۰۷۳۷

**مولد برق بفروش‌میرسد دو دستگاه مولد برق کاتر پیلارمدل ۳٤۳دی یکی‌سری بی‌٦۲ـ ۷۰۰ هزار ببالا به قدرت ۲۰۰ کیلووات و دیگری از ۲۰۰۰ ببالا به‌قدرت۱٦۵ کیلووات بفروش میرسد متقاضیان با تلفن ـ ۹۵۵۷۷۲ تماس حاصل نمایند**

**تعمیر دیگهای بخار**
ماشین‌سازی اراک ( جان - تامپسون) وغیره شرکت تامین بخار تلفن ۹۲۲۸٤۱
۱ـ٦ آ ـ ۲۱۹٦٦

چند دستگاه موتور مولد برق فروشی‌یااجارمسلیمانی۲۲۲۳۸۱
۱ـ۸ آ ـ ۲۱۲۹٦

**پیمانکاری شرق**
لودر کامیون آماده برای خاکبرداری تسطیح زمین درهر نقطه ایران
تلفن۷٦۱٦۱٦ـ۷٦۱۵۱۵
۱ـ۲ آ ـ ۲۱۷٤۱

## آموزشگاهها

**ماشین نویسی بیژن**
باحسن شهرت میدان ژاله‌تلفن ۳٤۸۳۸٤
آ ـ ۲۱٤۱۵

**آموزشگاه‌رانندگی‌فرزین با تجربه ۱۰ ساله - ۳۵۱۵٤٤ خیابان ری صفاری**

**هنرکده کیهان با کادری متخصص تلفن۸۲۳٤۰۷**

**آموزشگاه رانندگی مهر شمیران با مربیان با تجربه ۲۷۲٤۷۷**

آموزشگاه‌رانندگی نصرت با تضمین قبولی تلفن ۹۵۵۱۷٦
امیری جنب دولت

## تدریس خصوصی

**انگلیسی خصوصی ۹۲۵٤۲۸**

**فیزیك شیمی ریاضیات توسط دانشجویان سال آخر پلی‌تکنیك باتضمین قبولی تلفن ۷۵۳۵۸۳ - ۸۵۳۲۰۸**

راهنمائی نظری‌تضمینی۸۳۳۳۱۹
۱ـ٤ آ ـ ۲۱٦۲٤

خانم انگلیسی آماده تدریس - ۸۳۳۳۱۹
۱ـ٤ آ ـ ۲۱٦۲۵

تدریس خصوصی فیزیک شیمی ریاضیات راهنمائی و متوسطه بویژه ششم توسط دانشجویان مهندسی صنایع ۸٤٤۲۳۵
۱ـ۲ آ ـ ۲۱۸۲۲

**ریاضیات فیزیك شیمی تضمینی**
توسط لیسانس ببالا
۸۳۳۳۱۹

**مکالمات روزمره**
۹٦ ساعته ۸۳۳۳۱۹

**ترسیمی رقومی**
صددرصد تضمینی
۷۵۸٦۹۱

تدریس خصوصی کلیه دروس سال ششم و نظری ۳۳۰۸۵۹
۱ـ۵ آ ـ ۱۵۰۲۳

ماشین‌نویسی فارسی و لاتین کلاسهای راهنمایی نظری و ابتدائی و پیکار بابیسوادی هردو ماه یک‌کلاس آموزشگاه فرزانه میدان ۲۵ شهریور ۸۳۳۸۰٤
۱ـ۱۰ آ ـ ۲۲۰۱٤

انگلیسی مقدماتی تا عالی۸تا۱ بعدازظهر

**۳٤۱۹۳۲**
آ ـ ۱۸۵۵۲

کلیه دروس راهنمائی دبیرستان را قبول شوید ۸ تا۱ بعدازظهر

**۳٤۱۹۳۲**

**تدریس خصوصی‌توسط دانشجوی‌فیزیك۷۵۵٦۹٦**

تدریس خصوصی کلیه دروس‌به وسیله ورزیده‌ترین دانشجویان دانشگاه آریامهر تلفن۹۵۰۲۳۰
آ ـ ۲۱۹۱۱

**مکالمه انگلیسی**
۳۰ ساعته
MISS FOX
تلفن ۹۳۲٦۱۹

**انگلیسی**
**کنتراتی تضمینی**
**٦۵۲٦۵۹**

**ریاضیات**
**فیزیك شیمی**
**٦۵۲٤۵۷**

## کرایه اتومبیل

**اتوآسیا**
اتومبیل کرایه باراننده و بدون راننده در ۲٤ ساعت در خدمت شماست‌تلفن۷۵٤۹۸۰و۷۵۱٦۲۰
آ ـ ۲۸۱٦۵

**کرایه اتومبیل کیان**
تلفن ۵۲۵۸۸۸ منیریه
۱ـ۲ آ ـ ۱۹۹۱۸

**مورد نیاز**
**به تعدادی اتومبیل مدل آمریکائی یاآلمانی با راننده جهت کار در آژانس نیازمندیم تلفن ۸۳۳۱۱۵**

**جرثقیل**

**جرثقیل وکامیون فرخ بار**
**۸۵۵۵۵۴-۸٤۸٤٤٤**
**بارکش شهرستان**

## شستشوی مبل وفرش

**کلین سرویس**
**پاکزا**
باکادر مجهز زیرنظرمتخصصین سوئدی خشکشوئی مبلمان‌فرش موکت کفپوش را بادستگاه‌های تمام اتوماتیک ومواد منحصر بفرد بامتد سوئدی در محل انجام میدهد .
**تلفن ۸۵۳۹۹۵**

**دوراکلین‌سرویس‌امریکا خشکشوئی مبلمان‌موکت فرش تشك اتومبیل در محل مطابق با آخرین تکنیك متداول آمریکا گرانترمطمئن‌تر۸٤۵٦۸۳ و ۸٤۸۳۹٦و۸٤۸۳۹۵**

**خشکشوئی ناتاشا**
مبلمان ، موکت‌فرش ، تشک ، اتومبیل درمحل و تزئینات در خدمت خانواده‌ها تلفن تهران ۹۷۲۷۵۱ کرج خیابان پهلوی پاساژ زنوزی طبقه دوم .
آ ـ ۱۸۷۵

**کارخانه قالیشوئی**
**فرد ممتاز ٦٦۳۸۰۳**

**کارخانه‌قالیشوئی‌اطلس**
تلفن ۹۵۲۵٤٦ و ۹۷۵٤۳۰

**کلین سرویس پیام**
باکادری‌مجهز وباتجربه خشکشوئی مبلمان،فرش،موکت، کفپوش، تشک اتومبیل را با دستگاه های تمام‌اتوماتیکو مواد منحصر بفرد با آخرین تکنیک آمریکائی درمحل انجام میدهد .
تلفن۸۵۳۰۳۱ـ۸۵۳۰۳۲

**خشکشوئی‌پرده و نصب فوری تلفن ۸٤۳۸٤۵**

**کارخانه قالیشوئی‌بیوك تلفن۵۲۹۹۱۵و۹۷۷۱۱۸**

**آناهیتاسرویس‌بزرگترین خشکشوئی مبلمان‌فرش موکت پرده در محل ۷۹۵۳۰۷**

کارخانه قالیشوئی ری‌باسرویس مجهز تلفن ۵۹٦۹۷ جنب‌چشمه علی‌محمد جوشقانیان .
آ ـ ۱۸۱۰٦

**کلین سرویس**
خشکشوئی مبل فرش موکت با دستگاه وپرده بانصب مجانی - ۹۵۲۵٤٦

**آمریکن‌سرتیفاید**
هوم‌سرویس خشکشوئی مبلمان فرش موکت پرده با آخرین تکنیک آمریکائی درمحل - ۷۵٤۸۱۲ و ۷۵۸٤۹٦
۱ـ۲۷ آ ـ ۱۸۰۵۸

**قالیشوئی**
**شربت‌اوغلی**
**۵۲۳۲۰۳-۹۲٦۱۸۹**

**لیدرهوم‌سرویس**
خشکشوئی مبلمان وفرش‌موکت واتومبیل پرده در محل تمیزتر وارزانترین قیمت تلفن۸۵٦۵۳۰

**شرکت ایران پالاگر**
شستشوی موکت، مبلمان وتشک اتومبیل بامواد منحصر بفرددر محل
۷۵۵۷۷۹ و ۷۵۷۳٦۹

آریوانگلیش سرویس
**خشکشوئی**
مبلمان موکت فرش‌پرده و تشك اتومبیل در محل
تلفن ۸٤۳۸٤۵
۸٤۲۱۷۰

## تعمیر تلویزیون

**تعمیرگاه مجاز شماره ۱۱**
**شاوب لورنس**
**سرویس سیارفوری برای کلیه نقاط تهران و شمیرانات**
تلفنهای ٦٦۷۱۷۱ ٦٦۹۵۱٤ ٤۲۷۳۳
SCHAUB-LORENZ

**تعمیر فوری تلویزیون**
**۸۲۸۳٤۷**

تعمیرگاه فیلیپس سرویس تلویزیون تلفن ۳۱٦٦۱۵
آ ـ ۲۰۲۹۵

**تعمیر همه نوع‌تلویزیون و نصب آنتن فوری ۷۵۱۷۲۰**

**شاوب لورنس،**
**فیلیپس، آرتی‌آی بلرو سایرمارکها**
**۲۳٦۹٤٤**

**سرویس سیارگارانتی تلفن ٦۲۸۳۷۱**
RTI-R.C.A گراندیک شاوب‌لورنس ، جنرال الکتریک سیپرا درتهران بویژه شمیرانات
آ ـ ۱۸۷٤۱

تعمیر تلویزیون فوری ۹۵۱٦۱٤
۱ـ۵ آ ـ ۲۱۹٦

**آنتن تمام کانال ورتیکال ضدزنك**
**باکانال آموزشی مجهز به‌دستگاه اچ باتعهد نصب و ضمانت برای مدت مدید باارزانترین قیمت تلفن‌های :**
**۹۵۲۱۵۷ - ۹۵۱۲۲۱**
**آ ـ ۲۱۳٦۱**

## تعمیروسرویس شوفاژ

**نصب‌و تعمیر- نگهداری شبانه‌روزی شوفاژ ۷۹۳۸۹۷**

**نصب و نگهداری‌سالیانه شوفاژ باسرویس شبانه روزی ٦۲۱٤٤۸ - ۷۹٦۱۰۳**

**الکترو پطروسیان**
سرویس و نصب شوفاژ وتهویه تلفن ۷٦٤۱۳۹ ـ ۷٦٤۲۷۸

**تاپ دیوترم**
تعمیرات و نصب تهویه مطبوع شوفاژ - کولر- آبگرمکن-برق رادیوتر - سیفون‌بندی-بازکردن فاضلاب لوله‌کشی آبگرم وسرد وکانال‌کشی .
تلفن۷٦۸۸۲٦ـ۷٦٤٤۰۳

**فرانس شوفاژ**
**نصب سرویس تعمیرات تهویه ، کولر عباس‌آباد نظامی ۸٤۱۱۲۵ - ۸۵۲۵٦۸**

تهیه و نصب شوفاژ، سرویس گارانتی سالیانه - روکش‌کولر- لوله‌بازکنی - کلیه تعمیرات

**۸۵۹٦٤۸**
۱ـ٤ آ ـ ۲۱۹۱۰

**موسسه سعدی شوفاژ تاسیسات حرارت‌مرکزی تهیه و نصب شوفاژ سرویس فوری تلفن ۲۸۵٦۸۲**

**سرویس شوفاژ فوری ۷۵۸٦۷۹**

**توجه‌توجه**
سرویس و تعمیرات دستگاههای شوفاژ زیر نظر مهندسین متخصص در اسرع وقت شرکت **الهام ۸۲۷۷۵٦**

**نصب فوری شوفاژ**
**نقدواقساط**
سرویس و تعمیرات
**۸۳۳۱۹۰**

**سرویس شوفاژ ،بخاری آبگرمکن‌فوری ۳۱۸٤۱٤**

**نصب و سرویس**
وتعمیرات شوفاژ و نگهداری سالیانه شوفاژ تلفن ۸۲۳۹۵۸ دفتر فنی کنترل

**شرکت آناژ تکنیك**
سرویس و نصب شوفاژوتهویه وسردخانه تلفن ۷٦۲٦٤۲
۱ـ٦ آ ـ ۲۱۵۰۱

**سازمان فنی ۱۱۰ تعمیر و سرویس شوفاژ ۷٦۰۹۹۳ - ۷٦۵۸۹٤ـ ۷۵۵۷۰۹ - ۷٦۳۷۸۵**

**نصب نگهداری تعمیرات شوفاژ تهویه با شرایط بهتر شرکت روفتاب ۸۵۸۰۱۹**

## تعمیروسرویس لوازم‌منزل

**تعمیر لباسشوئی ،ظرف شوئی فوری ۹۵۷۹۷٤**

**تعمیر لباسشوئی ظرفشوئی، گاز،آبگرمکن تلفن ۲۷٦۸٦۱**

## تعمیروسرویس کولر

**روکش کولر**
**کارچر**
بهترین است ایرانشهر جنوبی
**تلفنهای مرکز پخش :**
**۸۲۰۳۵۲**
**۹۲۷۰۳۱**
**۹۳۲۹۵۵**

## تعمیروسرویس یخچال

**تعمیرگاه سیدحسین تعمیر همه‌نوع لباس - شوئی یخچال آبگرمکن ۲۸۲٤۳۸**

**تعمیرگاه‌یخچال فریجیدر** اثاث یدکی موجود ۸٤۸۷۵٦

**سرویس یخچال،آبگرمکن و بخاری تلفن ۷۹۰۰٦۷**

## تزئینات ودکوراسیون

**کاغذدیواری آلمانی موکت مخملی ونمدی**
**پلاستر**
(باشرایط دلخواه‌شما)
نمایشگاه مرکزی، چهارراه امیراکرم
٦٦٦٦٦۱،٦٦٦٦٦۵
٦٦۸۸۳۳-٦٦۸۸۳۲
شعبه‌گیشا { ٦۳۲۹۱٤ ٦۳۱۹٤۷
شعبه باغشاه ٦٦۰۷۷۲
نمایشگاه‌تجریش ۸۷٤۳۰۲

**سان استور**
مرکز عالیترین محصولات‌تزئینی ساختمان از معروفترین کارخانجات دنیا بقیمت‌تجارتی هوگاموکت در ۵نوع مختلف - پرزدار - مخملی اسپرت‌وساده بصورت تایل صددرصد قابل شستشو وانتقال کاغذ دیواری مخملی سداتین ساخت آلمان پدیده‌ای بی نظیر در صنعت تزئینات کاغذ دیواری ساندرز ساخت هلند درصدها طرح و رنگ . موکت‌پرزدارفوم دارو بدون فوم ساخت‌آلمان ، انواع موکت های نمدی گلدار و ساده وکبریتی خارجی
**سان استور**
میدان ۲۵ شهریور اول خیابان سینا شماره ۲۲ تلفنهای : ۸۳۷۸۰۷ - ۸۳٤۹۵٤

**تخلیه‌وحفرهرنوع چاه**
**باتجهیزات کامل-لوله‌بازکنی فوری**
**شرکت مهندسی امید تلفن ٦۵۹۰٤۷**

**تخلیه‌چاه‌فاضلاب**
تخلیه چاه فاضلاب وتوالت وسپتیک‌تانك‌و موسینیك ، ساختمان‌آنها وکانال‌کشی وحفرچاه با دستگاه موتوری
**شرکت ایران شوشتر ۸۳۰۷۲۲- ۸۲۹۵۵٦**

**آگهی‌مزایده‌اتومبیل**
گروه صنعتی مینو تعدادی اتوموبیل مستعمل را از طریق مزایده بفروش میرساند .
طالبین میتوانند با همراه داشتن سپرده همه روزه باستثنای ایام تعطیل حداکثر تا ۲۹ر۹ر۵٤ بین ساعت ۸صبح تا ۱٤ برای ملاحظه و خرید اتومبیل ها به اداره مرکزی مینو در کیلومتر ۱٤ جاده کرج سازمان توزیع و حمل‌ونقل مراجعه نمایند
۱ـ۲

**باسه‌تومان**
باروزی ۳ تومان منزل و محل کارخود را بابهترین انواع‌کاغذ دیواری پرده کرکره موکت و کفپوش تزئین فرمائید .
**تزئینات مارال۹۷۵۵۱۸**

**تزئینات قشنگه۳۹۳۸۲۸**
موکت وکاغذ دیواری ایرانی و خارجی کفپوش پرده‌کرکره و دیواربوش و نقاشی ساختمان.
۱ـ٤ آ ـ ۲۱۵۱٦

**باروزی ۳ تومان**
موکت کاغذدیواری پرده کرکره افاف‌منزل تزئینات‌بیتا۵۲٦٦۳۳

**تزئینات ساختمان و اسفالت کاری فوری ۹٤۱۷۰۲ صادقی**

**شرکت‌پاتوك**
کلیه کارهای تزئیناتی فوری تلفن ٤۷۹۰٤
۱ـ٦ آ ـ ۲۱۸۵۸

**پرده نادری**
پرده کرکره - کاغذ دیواری انواع موکت و دوخت و نصب پرده سعدی شمالی چهارراه سیدعلی تلفن
**۳۰۵۲۲۵**

**تزئینات و دکوراسیون ساختمان موکت و کاغذ دیواری تلفن ۸۳۱۳٤۹**

## برای ساختمان شما

**پاکتان**
انجام کلیه امورنظافتی نقاشی و دکوراسیون ساختمان ۸۳۸۱۷۲ و ۸۲٤۵۸۱

**ایزوبام پشت بام**
جلوگیری از چکه بام و رطوبت با تضمین فوری ۸۵٤۸۲۵ و ۲۳٦۵۷۵

**خانه‌شوی**
شستشوی فرش، موکت و نظافت کلی ساختمان تلفن ٤۸۵۵٤

نقاشی ساختمان‌باقیمت مناسب تلفن ۸۲۹۳۳٤

**آسفالت‌وعایق**
شمیران ـ قلهك ـ تلفن
**۲٦۱۳۲۷**

**گروه تاسیساتی امیر**
اجراء و نصب شوفاژ لوله‌کشی آب ، کانال کشی کولر ، سیم کشی و کابل کشی برق وتلفن ساختمان شمارادراسرع وقت.زیر نظرمتخصصین کارآزموده انجام میدهد
**۸۵۳٦٤٤**

**آسفالتکاری و بنائی ساختمان**
**۳۵٤۸۸۳**

**صادکو**
فروش و نصب سقفهای کاذب تلفنهای ۸۱ـ۷٦۱۲۸۰

**شرکت نشتجو**
محل اسیب‌دیده و ترکیدگی لوله های آب را بادستگاه‌پیدا کرده و باجزئی حفاری قسمت فرسوده راتعویض مینماید تلفن ۲۷۷۹۹۳ - ۲۷۷۹۹۲

**دفتر فنی زرین**
تعمیرات درب‌وپنجره‌فلزی‌وپنترین وقفسه‌بندی‌ولوله‌کشی‌وجوشکاری پذیرفته میشود تلفن ۹۵۰۱۰۹
۱ـ۱۰ آ ـ ۲۲۰۳۱

**شرکت ایران پالاگر**
نظافت کلیه قسمتهای‌ساختمان
**۷۵۵۷۷۹ و ۷۵۷۳٦۹**

**تعمیر ـ اسفالت‌ونقاشی ٦۲۵۷۳۲**

نقاش
**ساختمان**
با قیمت مناسب
تلفن ۸۲۹۳۳٤

**چکه‌سقف**
ایزولاسیون پشت بام بدون خرابی ، اسفالت‌و قیرگونی ۷۵۰٦۳٤

**ایزولاپ پشت‌بام**
اسفالت‌بام‌باجدول‌بندی واسفالت کوچه وخیابان وهرگونه‌تعمیرات ساختمانی‌از۳تاه تلفن۸٤۸۳٦٤ و ۸۵٤۸٦۳
آ ـ ۲۱۸۷

## لوله کشی گاز

با تائید شرکت‌ملی گاز
**شرکت مهندسی الیزه**
**۸۲٤۳۸۰ و ۹۳٦۹۳٦**

**لوله کشی گاز۸٤۱٤۲٤ ۸٤٤۲٤۹**

## لوله‌بازکنی

**لوله‌بازکنی‌ولوله‌کشی مقدم ۹۲۵۲۷٤**

لوله‌بازکنی روزولت
**۳٦۰٤۳۹**

**لوله‌بازکنی و لوله‌کشی فوری تلفن : ۹۵۹٤۸۰ و ۹۵۹۳٤۱**

**لوله بازکنی لوله‌کشی روزولت ٤۷۱٤۳**

**لوله بازکنی فقط ۲۵ تومان فوری یکساعته ۷٦۵۲٤٤**

**B.K.D بکد**
در بازکن برقی
**۲۲۵ تومان**
بوسیله تلفن سفارش دهید ، شرکت بکد الکتریک تلفن : ۱۵ الی ٦۸۱۰۱۱
فروش درکلیه الکتریکی ها درتهران وشهرستانها

**قابل توجه**
انجام کار های‌گودبرداری و تسطیح‌وپیمانکاری
**شرکت عانیك تلفن ۹۳۹۷۵۵**

**قابل توجه**
شرکتهای ساختمانی ـ راهسازی وپیمانکاران
کلیه ماشین آلات راهسازی و ساختمانی جهت اجاره به تمام نقاط ایران .
**شرکت عانیك تلفن ۹۳۹۷۵۵**

یك تولید کننده معروف ماشین‌آلات‌آلمان فدرال مایل است با کسی که آمادگی تولیددستگاههای انتقال حرارت برای صنایع گوناگون و از جمله صنایع شیمیائی ـ پالایشگاه ها و امثال‌آن‌داشته باشد شریك شود پیشنهاد های خود را به راهنمای شماره ۳۲۵ اطلاعات ارسال دارید تا پاسخ‌فوری به آن داده شود .

پیراهن عالی دوخت دان ریور
Dan River
مردانه و پسرانه
تهیه شده از
پارچه‌های تخی
و ابریشمی

اندازه { پسرانه ۱۳/۵ـ۱۰ مردانه ۱۷/۵ـ۱۴
مرکز سفارشات دان ریور ایران
شرکت تامین احتیاجات عامه
تهران - خیابان آریامهر کوچه غزالی، پلاك ۱۶ تلفن : ۶۲۲۸۱۴

**حراج اشیاء عتیقه**
**باغستانی**
اجناسی که در ۱۰ سال پیش‌از منزل‌ناصرالدوله خریداری شده‌بود بانضمام اجناس نفیس‌دیگرکه شامل ساعتهای سینه‌ریز جواهر نشان و لوستر های سقفی و دیواری‌و تابلوهای‌نقاشی ومینیاتور و گچ‌های نقاشی دوره صفویه و زندیه و آئینه و کنسول ومبل و ویترین های کار فرانسه‌قالی وقالیچه‌های نفیس و اجناس فولادی زرکوب فلمدان و کشکول و اجناس چینی و بلورجات از هررقم در روزهای بیستم آذرماه الی ۱۰ روز از ساعت ٤ تا۹شب ورو زهای‌تعطیل‌ازصبح‌بمعرض حراج گذاشته خواهد شد از تاریخ ۱۸ر۹ر۵٤تا دو روز بازدید برای عموم آزاد است
آدرس : خیابان سلطنت‌آباد گلستان اول بعداز چهارراه دوم پلاك ٤٦
**تلفن۲۳۳۹٤۸**

# نیازمندیهای اطلاعات

برای دادن آگهی تلفنی باشماره‌های ذیل تماس حاصل فرمائید

تلفنهای: ۳۱۱۲۲۷-۳۱۱۲۲۶

## تی.پی.کو

بکارگری با سابقه در امور برق کارخانه یا حقوق و مزایای خوب احتیاج است کیلومتر ۲ از میدان شهیاد شرکت تی.پی.کو

## گروه صنعتی بهشهر

در تهران افراد زیر را دعوت به همکاری مینماید

۱ـ نگهبان (مرد) : تحصیلات ششم ابتدائی با برگ خاتمه خدمت ، تناسب اندام و تجربه‌کافی

۲ـ تلفنچی (زن): تحصیلات سوم متوسطه‌و دو سال تجربه .

۳ـ تحصیلدار با :گواهینامه موتورسیکلت ، تحصیلات متوسطه ،برگ خاتمه خدمت و تضمین کافی .

واجدین شرایط میتوانند تا تاریخ ۲۳ آذرماه به نشانی خیابان سپهبد زاهدی شماره ۷۰ امور کارمندان مراجعه نمایند.

## شرکت تهران‌وزوریش

## استخدام مینماید

۱ـ فروشنده مینی کامپیوتر با اطلاع کامل در زبان انگلیسی

۲ـ تکنیسین‌الکترونیک (دیپلمه‌های هنرستان حق‌تقدم دارند ).

۳ـتعدادی فروشنده باتجربه کافی‌روی ماشین های اداری .

۴ـ چند نفر کارگر ساده و یکنفر کارگر زن جهت کار در منزل .

واجدین شرایط میتوانند با تلفنهای۸۳۶۹۰۰ و ۸۳۰۹۴۵ تماس حاصل و یا به‌آدرس خیابان ایرانشهر شمالی مقابل خیابان سپند ساختمان ۵۵۵ طبقه پنجم مراجعه فرمایند . ۱ـ۳

## آگهی استخدام‌مهندس

یك شرکت بزرك تولیدی بچند نفر مهندس مکانیك برق شیمی و کاغذ برای خوزستان باحقوق و مزایای قابل توجه استخدام مینماید .

متقاضیان با تلفن ۵ـ ۶۵۵۱۲۱ تماس بگیرند .

## آگهی استخدام

## شرکت‌سهامی جیپ

از آقایانیکه دارای مشخصات زیر میباشند به‌همکاری دعوت‌مینماید:

۱ـ مترجم آشنا بزبان انگلیسی (مکالمه‌ـ مکاتبه ـترجمه) باحداقل دوسال‌تجربه‌کاری بامدرك‌لیسانس در یکی از رشته های اقتصاد ـ مدیریت بازرگانی ـ علوم اداری .

۲ـ حسابرس با حداقل دو سال سابقه کار با مدرك دیپلم

۳ـ حسابدار بامدرك دیپلم

۴ـ کارمند فروش قطعات و لوازم یدکی اتومبیل بامدرك دیپلم

۵ـ کارمند وارد بامور فنی‌اتومبیل ودانستن زبان انگلیسی با مدرك حداقل دیپلم

۶ـ منشی باحداقل دو سال سابقه کار با مدرك حداقل دیپلم

۷ـ مامور اجراء باتضمین معتبر با مدرك سیکل

۸ـ کارمند وارد بامور دادگستری باتضمین معتبر با مدرك دیپلم

از متقاضیان خواهشمند است از ساعت ۹ الی ۱۶ بامور اداری شرکت سهامی‌جیپ واقع‌درخیابان اکباتان ساختمان جیپ مراجعه فرمایند .

## آگهی استخدام

بیکنفر کارمند که در امور حسابداری سابقه کافی داشته باشد مورد نیاز فوری است تلفن ۳۰۴۹۵۳ ۱ـ۳

## استخدام فوری

مهندس معمار و شهرساز با سابقه کار در شهرسازی و آشنا به مسائل مربوط به‌طرح‌های جامع برای سرپرستی قسمت و گروه‌شهرسازی مورد نیاز میباشد خواهشمند است داوطلبین مدارك خود را هرچه زودتر به آدرس مهندسین مشاور سردار افخمی خیابان‌پارك (وزراء)خیابان پاسارگاد شماره ۱۱ ارسال دارند ۱ـ۳

## خانم‌ماشین نویس

با سابقه کار تحصیلات حدود دیپلم با حقوق مکفی مورد احتیاج شرکت است لطفا به آدرس تخت‌جمشید بین بهاربه‌جاده قدیم شمیران‌شماره ۵۲۷ شرکت مهندسی کاپلان تلفن ۷۵۸۶۶۶ مراجعه فرمائید.

## لیسانسیه حسابداری

انجمن ملی حمایت کودکان دو نفر لیسانسیه حسابداری استخدام مینماید

داوطلبان می توانند همه روزه از ساعت ۸ صبح الی۱۳ به‌واحد پرسنل انجمن واقع‌دراوین انتهای خیابان دانشگاه ملی مراجعه نمایند.

## استخدام

## نقاش و طراح تبلیغات

سازمان تبلیغات کاسپین چند طراح و نقاش بسیار ورزیده و با تجربه را که دارای گواهی پایان خدمت نظام وظیفه باشند با شرایط خوب استخدام مینماید .

از داوطلبان دعوت میشود هر روز از ساعت۹ تا ۱۱ صبح و از ساعت ۳٫۵ تا ۴٫۵ بعداز ظهر به‌آدرس زیر مراجعه فرمایند .

خیابان پهلوی روبروی فروشگاه کوروش‌خیابان نوربخش شماره۱۹ تلفن۶۲۵۱۲۰ ـ۶۲۷۷۷۲

۱ـ۲ آ ـ۳۸۲۴۲

## آگهی استخدام

سازمان تامین اجتماعی برای خدمت درتهران بیکنفر ماشین نویس فارسی و لاتین دیپلمه نیاز دارد .

داوطلبان میتوانند برای آگاهی از شرایط استخدام بمدیریت کارگزینی سازمان واقع در خیابان آیزنهاور مراجعه نمایند

سازمان تامین اجتماعی

م‌الف ۱۹۰۶۳ ۱ـ۲

## PARKE-DAVIS

شرکت داروسازی پارک‌دیویس نیازمند به ۲۰ نفر دوشیزه یا بانو باتوانائی خواندن و نوشتن برای کار در قسمت بسته‌بندی و نیز به۱۰ نفر کارگر مرد باشرایط جسمانی مساعد و دارای برگ خاتمه خدمت و یامعافیت دائم جهت کار در قسمت انبار میباشد. علاقمندان به‌محل کارخانه درکیلومتر ۱۷ جاده مخصوص کرج مراجعه نمایند .

یك شرکت معتبر گازی برای اداره انبار های خود در کرمان ـ بندر عباس و کرمانشاه به‌چند نفر کارمند که واجد شرایط زیر باشند احتیاج دارد

۱ـ داشتن دیپلم کامل

۲ـ حداقل سه سال سابقه کار در شرکتهای معتبر .

۳ـ نداشتن موانع استخدامی

۴ـ داشتن تضمین کافی

۵ـ حداکثر سن ۴۵ سال

از متقاضیان‌محترم خواهشمنداست‌مشخصات کامل خودرابا ذکر حقوق درخواستی بصندوق پستی ۱۹۱۸ تهران ارسال نمایند. ۱ـ۴

نیروی دریائی شاهنشاهی

## آگهی استخدام

نیروی دریائی شاهنشاهی تعدادی غیرنظامی با تخصصهای لیسانس و فوق لیسانس ومترجم زبان انگلیسی و مهندس‌الکترونیك راجت‌پایگاه بندرپهلوی با حقوق مکفی استخدام می نماید داوطلبین بمدیریت استخدام خیابان سپهبد ـ زاهدی جنب مسجدالرحمن مراجعه نمایند.

## قابل توجه

شرکت های ساختمانی و موسسات دولتی

شرکت صنعتی آلدور تهیه و تولید کننده درب و پنجره آلومینیم با تولید ماهانه ۲ هزارقطعه‌در و پنجره آماده همکاری میباشد تلفن ۸۲۹۹۹۴

Importante Entreprise de Bâtiment en développement, recherche pour son Siège Social situé à TEHERAN Avenue Bucarest, une secrétaire Sténo - Dactylo connaissant le Français, l'Anglais, l'Iranien. Bien vouloir téléphoner au préalable pour prendre Rendez-vous au 62.29.12 ou 62.45.68.

شرکت‌سهامی‌فروشگاه‌مرکزصنایع دستی

بهترین‌هدیه‌برای‌روزمادر

فرآورده‌های‌دستی‌هنرمندان‌ایرانی‌میباشد

- تهران ـ خیابان تخت‌جمشید،روبروی سفارت آمریکا ـ ۳۸۱
- تهران ـ خیابان ویلای شمالی ۲۹۶
- تهران ـ هتل هیلتون
- اصفهان ـ میدان نقش جهان
- شیراز ـ سرای مشیر
- زاهدان ـ خیابان سنائی
- کرمان ـ خیابان صمصام
- سنندج ـ خیابان شاهپور

ساعات کار از۹صبح تا۸بعدازظهر

## دانشجویان دانشگاه تهران

آمادگی خودراجهت‌تدریس دروس ریاضیات، فیزیك، شیمی‌و زبان خارجه ادبیات فارسی ودروس دوره راهنمائی در منازل اعلام میدارند. خواهشمند است متقاضیان با تلفن‌های ۹۳۴۵۰۰ـ۹ـ۶۱۱۲۶۶ امور دانشجوئی دانشگاه تهران تماس حاصل فرمایند.

امور دانشجوئی دانشگاه

م‌الف ۱۶۰۲۷

## حسابدار

یك مؤسسه تولیدی بزرك درتهران به ۵ نفر حسابدار نیازمند است :

متقاضیان مشخصات و ذکر سابقه کاری‌خود را با حقوق درخواستی با آدرس کامل وشماره تلفن بصندوق پستی ۲۷۴۱ ارسال دارند

## گروه صنایع ساختمانی

افراد واجد شرایط زیر را استخدام مینماید

### ۱ـ مهندس راه وساختمان

دارای تحصیلات لیسانس با حداقل ۲ سال سابقه کار در زمینه محاسبه ساختمان های‌بتونی و آشنا بزبان انگلیسی.

### ۲ـ مسئول حقوق ومزایا

تحصیلات دیپلم با حداقل ۴ سال سابقه کار

### ۳ـ حسابدار

تحصیلات دیپلم با حداقل ۲ سال سابقه کاردر زمینه تنظیم لیست حقوق و دستمزد

شرایط: حداکثر سن ۳۵ سال

داشتن برك پایان خدمت یا معافیت دائم‌ـ آمادگی کار بطور تمام وقت

واجدین شرایط فوق میتوانند همه روزه به اداره استخدام گروه واقع در خیابان سپهبد زاهدی نرسیده به کریمخان زند شماره ۲۸۵ مراجعه نمایند .

## خرید

تلفن ۳ و ۷ و ۶۲

خریداریم ۳۰۳۲۳۷

تلفن ۲و۳و۴و۵و ۶و۷و ۸و۹ بقیمت خوب ـ خریداریم ۸۵۳۰۳۱

خریدار تلفن ۳۰۳۰۵۱

خریدار تلفن ۵۳۰۰۰۰

خریدار تلفن ۵۳۷۶۷۹

خرید تلفن ۵۳۳۰۳۰

۳و۴و۵و۶ خریداریم ۳۱۴۵۷۶ ۱ـ۸ آ ـ ۲۱۸۳۰

## فروش

فروشنده تلفن ۳۰۳۰۵۱

فروش تلفن ۵۳۷۶۷۹

فروش تلفن ۵۲۳۰۳۰

فروش تلفن ۵۳۰۰۰۰

## قبوض

خرید اوراق قرضه‌دولتی و قبوض مرحله سوم و قبوض شهرداری۴۵۹۵۷

## تخلیه‌چاه

تخلیه چاه و لوله‌بازکنی اداره دولتی متری ۱۰ تومان

۵۴۸۱۶۸

لوله بازکنی ۲۵شهریور

۳۵۴۸۸۳

لوله‌بازکنی فوری سعدی ۳۵۵۴۷۳ و ۳۵۸۳۴۷

تخلیه چاه فوری

۹۳۲۸۷۰

تخلیه چاه ارزان

۹۲۳۳۵۹

تخلیه هرنوع چاه ولوله بازکنی تلفن۹۳۵۲۸۶ ایران‌تخلیه

تخلیه چاه‌پگاه ۵۲۱۱۴۰

## رستوران‌ها

## باکارا

پیشرو کاباره‌های‌ایران همه شب مجموعه‌ای از برنامه های خارجی و ایرانی را برای شما انتخاب کرده است تلفن های رزرو ۶۲۸۲۰۸ ـ ۶۲۵۱۷۷

رستوران خودمونی پذیرائی ناهار و شام و سفارشات تلفنی با مدیریت جدید ۶۶۵۱۱۸

کافه رستوران سلمان جهت پذیرائی نهاروشام تلفن ۳۱۶۲۲۱

## سالن طلائی

آماده پذیرائی برای‌جشن های عروسی ۹۷۴۱۹۲

سالن چلوکبابی و جوجه کبابی سعید جهت نهار و میهمانیهای خصوصی و عروسی آماده پذیرائی تلفن ۹۷۶۰۱۱ جاده ـ مخصوص کرج بین کارخانه ارج و زاگروس

## سالن برلیان

آماده پذیرائی جهت نهار وشام‌و جشنهای‌عروسی و میهمانیهای شما با سرویس سیار و سرو کامل ۷۵۶۹۱۹ ـ ۷۵۶۸۸۰

## شکوفه‌نو

یکی‌ازچهار کاباه بزرك جهان

بهترین برنامه های ایرانی و خارجی را همه شب تقدیم میکند .

تلفن های رزرو ۵۴۴۰۴۴ ـ۵۴۳۰۳۳

## گمشده

کیف دستی رنگ مشکی که محتوی دودسته‌چک‌بانک‌صنایع وبازرگانی ومقداری اوراق‌اسناد دیگر بوده است درتاریخ ـ ۵۴٫۹٫۱۳ درحوالی کاخ‌شمالی مفقود گردیده از یابنده تقاضا میشود مراتب رابه تلفن های ۲۹۲۷۰۶ ویا ۶۲۳۴۳۱ اطلاع داده و مژدگانی دریافت دارند.

آ ـ ۲۱۸۸۲

مفقود شده

لیسانس موقت این جانب‌صدیقه سنگ بشماره ۱۹۱۳۸ مفقود شده است .

آ ـ ۱۴۳۹۷

پنج قطعه چک بشماره های ـ ۴۲۴۷۱۵ـ ۴۲۴۷۱۱و۴۲۴۷۲۰ جمعا به مبلغ یک میلیون و هشتصد هزار ریال از بانک صادرات سرای بوعلی جاری ۶۸ازاین شرکت مفقود گردیده که بدینوسیله از درجه اعتبار ساقط میباشد یابندگان باتلفن ۳۱۶۷۹۰ تماس حاصل نمایند.

آ ـ ۲۱۹۳۴

گواهینامه رانندگی فاطمه چهارمحالی شماره شناسنامه ۵۰۰متولد ۱۳۱۸ مفقودگردیده ازیابنده خواهشمنداست‌باشماره تلفن ۷۵۲۶۱۸ خانم وزیری تماس و یا به آدرس خیابان محمدرضاشاه خیابان بیستون خیابان چهاردهم‌پلاک۵۶ارسال دارند .

آ ـ ۲۱۹۸۳

کارت بازرگانی‌بنام‌آقای‌ابوالفتح ساتری به شماره ۲۹۶۱۰مفقود گردیده از درجه اعتبار ساقط است از جوینده خواهشمند است باتلفنهای ۸۲۲۶۵۵ و ۲۲۰۳۵۴ شرکت سانفر تماس حاصل نمایند .

آ ـ ۲۲۰۲۶

شناسنامه اینجانب‌عیسی‌صومعه نشین بشماره۶۲۶صادره‌اردبیل وکارت‌بیمه‌ام‌بشماره۸۳۰۰۱۰۶۷ بین حسن‌آباد وشاهپور مختاری مفقود شده یابنده به‌موسسه اطلاعات قسمت خدمات به آقای جلایر یاروابط عمومی‌اطلاعات مسترد دارد متشکرم .

عیسی‌صومعه‌نشین

۱ـ۲ آ ـ ۱۸۷۴۲

(گمشده )

بدین‌وسیله باطلاع عموم‌میرساند که چون دسته‌چک‌حساب‌جاری شماره ۲۱۱۵۹۵ بانک کار ـ شعبه مرکزی متعلق باینجانب گمشده است لذا تعداد ۲۹برگ چک سفید از شماره ۷۸۷۴۲۲ تا ۷۸۷۴۵۰ از درجه اعتبار ساقط است و ببانک کار نیز اطلاع داده شده است .

فایق اصغرزاده

آ ـ ۱۴۹۸۹

یکدسته چک ۲۵ برگی سفید بدون امضاء از ۶۶۷۷۳۶ الی ۶۶۷۷۵۰ شماره حساب۲۸۹۰۲ بانک تهران شعبه آریامهر از تاریخ ۵۴٫۹٫۱۱ مفقودگردیده از درجه اعتبار ساقط است .

آ ـ ۲۱۸۸۶

درساعت ۱ بعدازظهر روز یکشنبه ۵۴٫۹٫۱۶ کیف دستی اینجانب راکه حاوی شناسنامه و مقداری فاکتور مربوط به کارهای شرکت تعاونی نانوایان را در خیابان بهارکوچه‌زرین‌از ماشین‌اینجانب سرقت نموده‌اند از جوینده تقاضا دارم که مدارک فوق رابه‌شرکت تعاونی نانوایان ارسال و مژدگانی دریافت نمایند .

یوسف احمدی

یکبرگ چک شماره ۳۲۸۹۶۴ تاریخ ۵۴٫۹٫۲۶ بانک ملی‌شعبه بهارستان از حساب جاری ـ ۱۶۱۸ مبلغ یکصد و پنجاه‌هزار ریال بحوالهکرد محمدکیوانی‌در تاریخ ۵۴٫۹٫۱۲ مفقود گردیده واز درجه اعتبار ساقط است.

## آگهیهای متفرقه

قابل توجه خانواده های بدون سرپرست

جهت در یافت پالتو و چکمه‌مجانی برای‌فرزندان ۷ تا ۱۲ ساله خود به شماره های زیر تلفن نمائید ۴۸۹۶۳ و ۴۹۶۵۲

همه گونه سفارشات تابلو های برقی فشار قوی وضعیف‌پذیرفته میشود رجبی تلفن ۵۹۴۲۲

۳و۴و۵و۶ خریداریم ۳۱۴۵۷۶ ۱ـ۸ آ ـ ۲۱۸۳۰

## قابل‌توجه صاحبان صنایع

گریس خورهارابدوربریزید ونگران نباشید

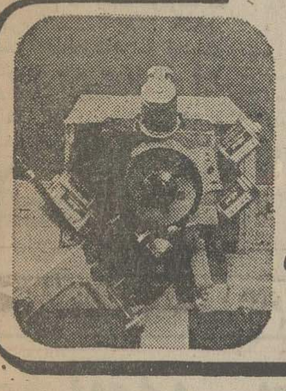

ازپول‌ووقت‌خردمنتهای‌استفاده رابنمائیدوحداکثربا ۳۰ تومان برای‌سالم‌نگهداشتن‌تمام‌محورهای دستگاه‌های‌خودازگریس‌زن اتوماتیك‌پرما برای‌مدت‌یکسال‌استفاده‌نمائید .

نمایندهٔ انحصاری فروش درایران

گروه‌مهندسین‌تکنوام ۰آر۰ام

تلفن: ۹۷۷۵۴۰

## قابل‌توجه‌مرغداران

شرکت بسته‌بندی‌وتوزیع گوشت مرغ‌وتخم‌مرغ آماده‌تحویل تخم‌مرغ ازمرغداران‌میباشدآدرس‌خیابان وزراءخیابان‌هشتم‌شماره۲۲ تلفن ۶۲۱۴۳۵

## آجرماشینی kiasa

تحویل فوری

قابل توجه شرکتهای محترم ساختمانی

آقایان پیمانکارات ومهندسین معمار

مرغوبترین آجرماشینی محصول کارخانه کیاسا باقیمتهای مصوب آماده تحویل میباشد

آجرنمای درجه یک هزاری ۱۸۰۰ ریال

آجرتیغه ۱۰×۲۰×۲۰ هزاری ۳۶۰۰ ریال

دفترفروش: تخت‌جمشید. شماره ۱۴۴۱ تلفن ۸۲۱۰۵۵-۸۲۸۵۳۱

مشایخی از سلطان صاحبقران دفاع میکند:

# درباره سلطان صاحبقران زود قضاوت نکنید

مشایخی رابارها بر صحنه تئاتر دیده‌ام . اما کار او رادر «آندوراه‌ی ماکس‌فریش «مرده های بی کفن و دفن» (ژان پل سارتر) فراموش‌نمی‌کنم. ورود مشایخی به سینما ، با فیلم «قیصر» ، باعث هجوم سایر بازیگران تئاتر به سینما شده اما اینها که مشایخی هم جزء آنهاست ، آن مقامی را که شایسته‌اش بودند ، در سینما کسب نکردند حالا مشایخی بر صفحه تلویزیون با ایفای نقش ناصرالدینشاه باردیگرهنر بازیگری خود را مطرح کرده است .

آنچه می‌خوانید حاصل گفتگوی کوتاهی با این‌هنرمند است .

**بازیگران تئاتر با اینکه‌معیار های تازه‌ای از بازیگری در سینما بجا نهادند ، اما بااقبال تماشاگران مواجه نشدند.**

مشایخی : سینما یک‌حرفه پولساز شده است ـ چیزی که تئاتر اصولا با آن بیگانه‌است وبازیگرانی‌که‌باخصوصیات‌خوب اخلاقی واردسینماشدند دربند شیادان گرفتار آمدند و شارلاتان بازیهای این شیادان برای آنها جز لطمه چیزدیگری درپی نداشت و چون دنیای بازیگران تئاتر کوچکتر بود، نمی‌توانستند تبلیغاتچی‌های خوبی برای خودشان باشند. چون‌ما معتقدیم که هنرمندنباید برای بزرگ جلوه‌کردن به تبلیغات پناهنده شود.

**مطالبی که گفتید مربوط به کادری است که خالق یک‌فیلم است. اما حرف برسر اینستکه اکثریت مردم هم به کار شما صحه نگذاشتند.**

مشایخی : مردم معمولا به شخصیت «پرسناژ» بیشترتوجه می‌کنند تا به بازیگر . اگربازیگر فیلم، نقش یک پهلوان ، ناموس‌پرست ، حامی ضعفا و القابی این چنین را بازی کند و بد هم بازی کند بنظر مردم خوشایند می‌آید، اما اگر هنرپیشه‌ای نقش یک آدم بد را بازی کند وخوب هم بازی‌کند، ازاو متنفر می‌شوند. بهمین دلیل در میان مردم‌عادی‌معیاری برای‌ارزش‌های بازیگری‌وجود ندارد. برای مثال مسئله‌ای را برایتان می‌گویم که هنگام بازی در مجموعه سلطان صاحبقران برای خود من پیش‌آمد: وقتی قسمتی از بازی من در نقش ناصرالدینشاه بپایان رسید ، آدم‌های اطراف سخت بمن تبریک گفتند .اما در یک‌نمایش روحوضی که دارودسته‌کریم شیره‌ای ترتیب می‌دادند والبته از همان‌بازیگران اصلی‌استفاده شد، شاه‌پوش را بازی کردم همان آدمها آمدند وگفتندآقای مشایخی چرا این نقش رابازی می‌کنید؟ آنها غافل از این هستند که یک بازیگر ما باید هر نقشی را بازی‌کند تا بتواند به تجربیات تازه‌ای‌دست بیابد.

داوریهای متضاد

**ـ معمولامیان‌نقشهای‌شخصیت های اجتماعی و تاریخی با نقش‌های معمولی برای بازیگر تفاوت‌هایی وجود دارد . یک شخصیت اجتماعی و تاریخی طبعا برای گروه کثیری ازمردم شناخته شده است و انتظار دارند بازیگر بنوع دلخواه‌آنها و براساس برداشت شخصیت شان آن شخصیت را بازی‌کند، درصورتیکه نقش‌های دیگر این ویژگی را ندارند قبل از آغاز این مجموعه برداشت‌شما از شخصیت ناصرالدینشاه چگونه بود و تا چه‌حدود او را می‌شناختید و درباره‌اش مطالعه داشتید و آیاشخصیتی را که شما از ناصرالدینشاه در ذهن داشتید با شخصیتی که حاتمی در پرداخت آن شما را رهبری می‌کرد تفاوتی وجود داشت؟**

مشایخی : نه قبلا در این مورد شناخت بسیار دقیقی نداشتم ولی بهرحال آنچه‌فکر می‌کردم با آنچه حاتمی فکر می‌کرد تفاوت بسیار داشت.

ناصرالدینشاه ، چون یک پنجاهم شاهنشاهی ایران را سلطنت کرده است ، هر اتفاق بدی را که در دوران قاجار اتفاق افتاده به او نسبت داده‌اند. اما حاتمی درساختن این‌مجموعه بدنبال‌کشف‌حقیقت بود. حتی میدانم داستان را برای استاد باستانی پاریزی‌و جمعی‌دیگر از استادان رشته تاریخ که کارشان تحقیق در زمینه‌تاریخ قاجاراست خوانده است و همه قبول کرده‌اند که این یک مساله تاریخی استو با آگاهی انجام گرفته است . بعد از این بودکه جلسات‌بحث ما شروع شد . حاتمی کتاب‌های زیادی را تهیه کرده بود که مورد مطالعه ما قرار گرفت درضمن چکیده مطالب‌راجع به دوران زندگی ناصرالدینشاه‌را بصورت جزوه‌ای پلی‌کپی کرد که در اختیار کلیه بازیگران گذاشته شد.

**ـ پس شما شخصیتی راکه حاتمی می‌خواست بازی‌کردید؟**

مشایخی : البته. امااجرای این نقش تحمیلی نبود . اگر این چنین بود من باایمان واعتقاد ناصرالدینشاه را بازی‌نمی کردم . همه چیز در روابط ماباتبادل‌نظر مواجه می شد.

**ـ حرکت ، میزانسن وآرایش صحنه بیشتر تئاتری است تا سینمایی . ریتم کند این فکر رابیشتر قوت‌می‌دهد . درصورتیکه فیلم به حرکت بیشتری از نظربرش های سینمایی نیازمند است ؟**

مشایخی‌ـ داستان طوریست‌که حرکت کند را بیشتر می‌طلبد.

مشایخی : عده زیادی روی شخصیت ملیجک و رابطه‌اش با ناصرالدینشاه خیلی سطحی قضاوت می‌کنند و همه این تقصیر ها ما بگردن تاریخ نویسان است که سعی در شناساندن چهره واقعی ملیجک نکرده‌اند . این سوء تفاهم ها از آنجا مایه می‌گیردکه‌ناصرالدینشاه به ملیجک حتی بیشتر از بچه های خودش محبت می‌کند ، در حالیکه این محبت فقط یک ریشه عاطفی قوی دارد و جز حالت مرید ومرادی بین آندو رابطه‌گناه آلودی وجود ندارد . این‌مساله در قسمت های بعدی مجموعه روشن خواهد شد .

ناصرالدین شاه در طول مدت زندگیش سه نفر را واقعادوست داشت که غیراز ملیجک آن دو تن دیگر عبارتند از امیرکبیر و جیران . چون ملیجک بخاطر جلب نظر سلطان ، خودش را همیشه در حالتی بچگانه گاه میدارد و گاه و حرکات‌لوسی ازاو سرمی‌زند این تصور غلط درمردم قوت می‌گیرد.درصورتی که یک مردسی یاچهل و پنج ساله هم ممکن است پدر برابر پدرش ازاین حرکات انجام‌بدهد.

**این موضوع را فقط به این خاطر تذکردادم که مردم درمورد ملیجک که از مردم عادی است‌بد قضاوت نکنند . جالب اینجاست که هرسه آدم مورد علاقه ناصرالدین‌شاه از میان مردم عادی بوده‌اند ازامیرکبیر گرفته که‌پسر یک آشپزبوده، تاجیران که‌دختر یک باغبان است . سومی هم که ملیجک باشد در ادامه داستان خواهید دید که از مردم طبقه پائین اجتماع است .**

ـشما کارتان را برپایه حقایق تاریخی استوار کرده‌اید یا از برداشت های شخصی هم سود جسته‌اید ؟

مشایخی : سعی حاتمی‌بیشتر این بوده که پایش را از دایره حقیقت بیرون نگذارد ، اینکما تاچه حد توانسته‌ایم‌دربرآوردن خواست او موفق شویم بحثی است جداگانه قضاوت دیگران‌در این مورد صحیح‌تر است .

**در این مجموعه سعی آن‌است اکه کسی راه اغراق را نپیمایداما این یک واقعیت است که‌سلاطین قاجار بخصوص ناصرالدین شاه از نظر سیاست‌کشورداری آدمی ضعیف بوده است . این ضعف را نمی‌توان تغییر داد ما هم عینا موارد ضعیف سیاست اورانشان داده‌ایم ،اما حتی آنقدر منصف بوده که از کارهای خویشان هم بی‌توجه نگذرد**

تنها اشکال کار ما کمی‌سرمایه بود. اطمینان دارم اگر وضع مالی مابهتر بود کیفیت هنری فیلم پنجاه درصد افزایش میافت. این افزایش هم به کارما مربوط می‌شدهم به کار کارگردان شاید حاتمی در پایان کار نمایش این مجموعه راجع به عواملی که من سطحی در مورد آنها حرف زدم حرف بزند اما چیزی که از هم اکنون برای من مسلم شده ، ماندنی بودن فیلم است چون‌این ازآن گروه فیلمهایی‌ست که در آینده‌بعنوان یک کار ماخذ مورد توجه قرار خواهد گرفت . به این ترتیبکه درسی عملی‌خواهد بود برای کسانیکه می‌خواهنددر آینده به کارکارگردانی ، فیلم ـ برداری ، بازیگری ، سناریو نویسی و ... بپردازند .

شما این مجموعه را یک کار حرفه‌یی تلقی می‌کنید یا غیر ـ حرفه‌یی ؟

مشایخی : کار باارزش تحت هر عنوانی ارزش خودش را دارد .حالا مهم نیست که این‌کار وسیله افراد حرفه‌یی انجام شده یاغیرحرفه‌یی هر آدم آگاه‌صاحب صلاحیت و باذوقی می‌تواندکار خوب عرضه کند .معتقدم سلطان صاحبقران یکی از بهترین آثاری است که تلویزیون عرضه کرده است .

---

نخستین گام برنده جایزه‌ویژه‌هیات‌داوران

# مسابقه‌یی بخاطر زیبائی وغرور

ابراهیمیان

**نخستین‌گام ( شوروی)**
**کارگردان ـ نانامشلتزه**

نخستین گام بی‌تردید یکی ازبهترین فیلمهای جشنواره بود . کارگردان باظرافتی خاص ، با استفاده از هیجان یک بازی فوتبال ، اوج احساسات را بیان می کند و زمانی که این احساسات به اوج رسیده‌به نومیدی میگراید، عواطف ملی جای آن را پرمیکند واین را نانامشلتزه بخوبی ارائه کرده است . داستان در اوائل قرن بیستم، یعنی حدود سال ۱۹۰۰ ، دریکی ازشهرهای گرجستان اتفاق می افتد . اهالی یک شهر بدلیل علاقه زیادشان به بازی فوتبال تیمی تشکیل میدهند که تمامی تیم های خانگی را از پای در می‌آورد ، حتی بازی‌را از ترکان عثمانی نیز می برند ، اما در می‌یابندپولهایی که به آنها داده شده قلابی است ، زمانی احساساتشان جریحه‌دار میشود که در مسابقه دیگر که جنبه حیثیتی داردکارگران یک کشتی انگلیسی بازی را بطرزوحشتناکی ازآنها می برند ، کشتی حامل کارگران انگلیسی از بندر دور می شود و صدای سرود ملی دردل دریا طنین می اندازد فوتبالیستهای گرجی شرمنده از باخت بزرگ در پاسخ صدای سرود انگلیسی‌ها بانهایت قدرت سرود ملی خود را می خوانند وفیلم دراوج طغیان احساسات شکست خوردگان پایان می‌یابد.

نانامشلتزه کارگردان این فیلم از سوژه جالبی برای سینما شدن ، بهره‌می‌برد . مساله فوتبال این‌روزها بشدت جهانگیر شده است و کارگردان با استفاده ازهمین‌موضوع باظرافتهای کودکانه‌ای ـ که داستان فیلم اقتضا می کند ـ بزرگترها را نیز درشوقی که بازی فوتبال ایجاد میکند ، شریک کرده است .

بازی باوجود بازیکنان مسنی که به هیچ وجه با قواعد فوتبال آشنایی ندارند وخود ساخته و خودسر بازی میکنند ، باهمان نشاط کودکانه آغاز می شود تاجاییکه این بازیکنان بعنوان قهرمانان ملی شهرشان شناخته می شوند و زمانیکه آنها غرق در غرور هستند شکست فاحش آنان در برابر یک نیروی بیگانه وضعیت دیگری را سوای بازی فوتبال مطرح میکند و آن عرق ملی است وکارگردان بابیان روان و ساده خود این بزرگترهای کوچکرادرست مثل‌بچه‌های یک محل که به نبرد بابچه محلهای دیگرمی پردازند ، تصویر کرده است . آنها در میدانی که یک زمین بسیار ساده بادروازه های ساده‌تر است بازی‌می‌کنند ودراین‌بازی تمام جوش و خروش کودکی یک ملت را دارند ، اما همینکه مساله برایشان بصورت جدی می شود کمکم می خواهند بازی را بصورت کار حرفه‌یی‌ها درآورند ، آنها تا زمانیکه کودکانه می‌اندیشند موفقند ولی همینکه غرور وجودشان را تسخیر می‌کند شکست می خورند و در مقابل این شکست جزفریاد ناسیونالیستی چیز دیگری ندارند و تمام ظرافت کارگردان در همین صحنه‌به اوج میرسد .

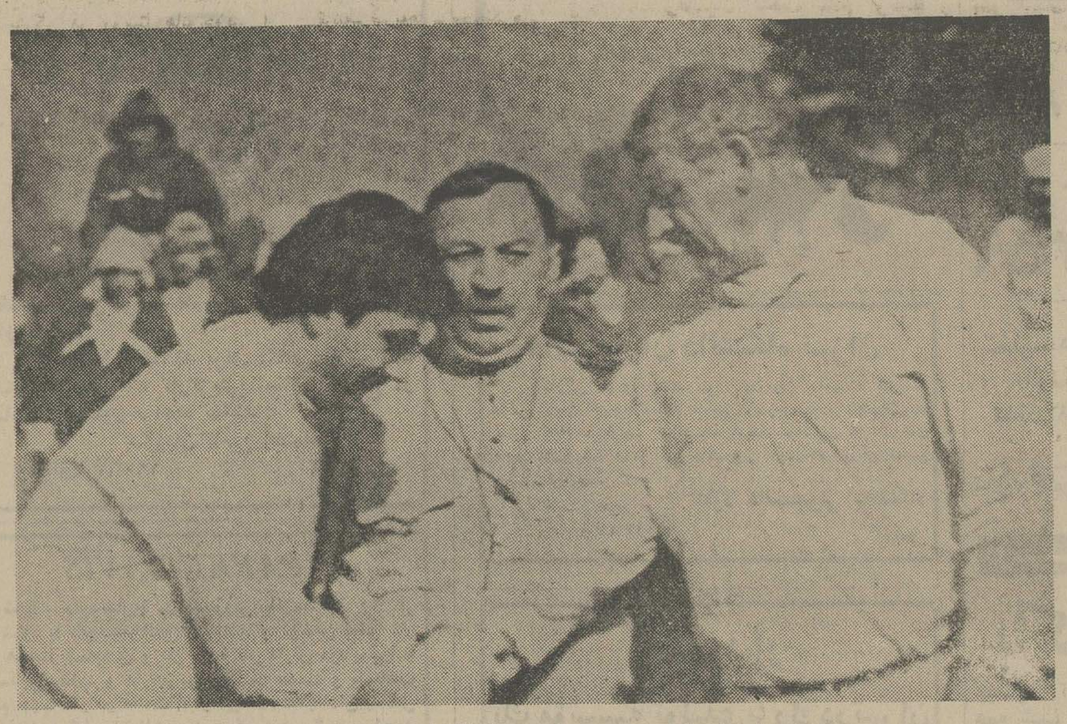

صحنه‌یی از فیلم برگزیده : نخستین گام . بزرگسالانی که عاشق فوتبال بودند .

فیلم باریتم‌تندومسحورکننده‌اش‌به‌تماشاگر نشاط زیادی می بخشد ، مسائل دیگرفیلم که بیشتر عاطفی است تحت تاثیر بازی کودکانه قرار میگیرد ، شادی بازیکنان‌فوتبال ورنجشان درهنگام پیروزی و ناکامی ارزش کودکانه خود را ، حفظ میکند برروبهم‌فیلم درست مثل یک مسابقه فوتبال‌باهمان نشاط وهیجان گذرایش تمام می شود . آنچه میماند تحسین برای زنی است که باوجود سن و سالی که از او گذشته و درمرز میانسالی قدم می‌زندفیلمی‌چنان نشاط انگیز وعاطفی ساخته است .

---

تفسیر یك شعر

# ماخ‌اولا، پیکره‌رود بلند

کاظم سادات اشکوری

«ماخ‌اولا»پیکره‌ی رود بلند
می رود نامعلوم
میخروشد هردم
می‌جهاندتن ، از سنك به سنك ،
چون فراری شده‌یی
«که‌نمی‌جوید راه هموار»
می‌تند سوی نشیب
می‌شتابد به‌فراز
می‌رود بی‌سامان،
باشب‌تیره ،چو دیوانه که‌بادیوانه.
***
رفته دیری‌ست به‌راهی کاوراست،
بسته باجوی فراوان پیوند
نیست‌دیری‌ست‌ـ براوکس نگران
واوست درکار سراییدن گنك
واوفتاده‌ست زچشم دگران
برسردامن این ویرانه.
***
باسراییدن گنك آبش
زآشنائی «ماخ‌اولا»راست پیام
دزره مقصد معلومش‌حرف.
می‌رود لیکن‌او
به‌هرآن‌ره‌که برآن میگذرد.
همچو بیگانه که‌بر بیگانه.
***
می‌رود نامعلوم
می‌خروشد هردم
تاکجاش آبشخور
همچو بیرون شدگان ازخانه.

نیما یوشیج

درشناخت شعر یك‌شاعر، محیط زیست‌وی رانیز بایددر نظرداشت. به‌ویژه‌که آن‌شاعرروستائی‌باشدو پدیده‌های طبیعت راتجربه کرده باشد.

گشت‌و گذارهای کودکانه دردامن طبیعت ، بعد ها در شعر رخ‌می‌نماید. چراکه «کودك» کنجکاواست و«گیاه»و«بوته» و«آب»و ... رابه دقت می‌نگرد،و هم‌اوست که‌در کوچه‌باغ های ده یادامنه‌های کوه، خاربوته‌ها رابتدریج می‌شناسد و «نیش»و «نوش» را ازهم تمیز میدهد. وبعد ها برای هرپدیده معنائی تازه می‌یابد.

***

تجربه درخیال رشد می‌کندو بعد ها مصالح شعر میشود بدان هنگام که‌شاعردر تجربه‌ها تامل‌کند«کلینت بروکس » و «رابرت پن‌وارن» براین عقیده‌اند:« ... این پندارکه تجربه درعالم خیال رشدمی‌کند، ونیز تصورارتباط شفیقانه میان طبیعت و آدمی ـهمه از تجربه شخصی او مایه گرفته است.»

«نیما»ازاینگونه شاعران است. «نیما» شاعر ازکوه‌آمده‌ای است که آموخته های روزگار کودکی ونوجوانی در شعرش، به‌گونه‌ای متعالی ،شکل میگیرد.

در دفتر «ماخ‌اولا»اشاراتی ازاین‌گونه ،که‌خاطره‌های‌شکل گرفته‌ای هستند ازطبیعت شمال ایران،فراوان دیده میشود:

«برفراز دودهایی که‌زکشت سوخته برپاست »
«خشك آمدکشتگاه‌من»
«در جوار کشت‌همسایه»
«خانه‌ام ابری‌ست»
«یکسره روی زمین ابری‌ست .باآن»
«درکنار رودخانه می‌پلکد سنك‌پشت پیر»
«مانده از شب‌های‌دورادور »
«بر مسیر خامش جنگل»
سنگچین از اجاقی خرد،
اندروخاکستر سردی ». و ...

درهریك از این شعرها می‌توان‌خط زندگی را دنبال کرد وبه‌گوشه‌ای رسیدکه برزگر مزرعه‌را شیر میکند، چوپان رمه را می‌گرداند، ویارطوبت وکسالت برفراز شالیزارها یله است.

زندگی جاری‌ست چونان «ماخ‌اولا»که سر بر سنك‌ها می‌کوبد و به‌راه خود می‌رود.

رود ، همزاد «حرکت» است ، و نیز به‌سوی مقصدی‌معلوم پیش‌می‌رود. جزئی‌ست که بکل می‌پیوندد ، صدایش در دره‌ها می‌پیچد ، واین صدا لالائی دلنشینی‌ست برای‌چوپان که شب را بادام درمراتع می‌خوابد ، و نشانه‌ی «حیات» است در کوچه باغ‌ها. رود، راه را به بطالت پشت سر نمی‌نهد. مزارع را سیراب می‌کند، خنکی مطبوع به بیدبنن می‌بخشد، ریشه هارا لمس می‌کند، و خسته ازراه‌پیمائی به پهنه‌ی دریا می‌لغزد .

★★★

رودمی‌تواند پیام‌آورباشد . از رگبار دامنه ها ،بر فابکوهها ، گذر فصل هاو . خبردهد .شعر سفر ، شعر از پانیفتادن ، وشعر زندگی بارود است ، بدانهنگام که شاعر باطبیعت باشد و چشمه ها در ذهنش یکی شوند .

می‌توان وصف رود راشنید .اما «نیما» ـ نه‌چونان شاعران دروغین شهری در شهرهای آهن و سیمان به رخوتگرمای «شوفاژ» تن‌درمی‌دهد و بر «مبل» می‌لمدو «شعر روستائی» می‌نویسد، ویا چونان مردان هفتاد ساله هوس‌هماغوشی بادختران شانزده ساله را در غزل هایش اعتراف می‌کند ـ بل‌به‌طبیعت روی می‌آورد، طبیعتی که می‌ـ شناسد .

اورود رادیده است که چگونه از بلندی هامی‌افتد و پیچ و تاب می‌خورد واز سنگی به سنگ دیگر می‌لغزد . سنگهائی راکه رود از بلندی ها آورده است واکنون راه براو تنگ کرده‌اند . این رودگوئی گریزان است و یا حادثه‌ای اورا به‌گریز واداشته است که اینگونه از راه های ناهموار به‌پیش می‌تازد .

رودی که راه ناهموار رامی‌پیماید ناچار است به فراز و نشیب هاتن‌دردهد، و دست در دست شب از راههای پیچاپیچ عبور کند .

بقیه در صفحه ۱۷

---

## شب آزادی

(۱۵)

نوشته : لاپیر و کالینز

ترجمه : دکتر منصور مصلحی

خوانده‌اید
درقسمت های گذشته «شب آزادی »چگونگی تسلط استعماری انگلستان بر شبه قاره هند تشریح شد. دردنباله مطلب آغازنهضت‌رهائی‌بخش‌هندبه رهبری مردانی چون گاندی با ریشه‌یابی های عقدتی و سنتی ملت هندبازگو میشود.

## ۵۷

درآن‌هنگام غرب‌آمادگی پذیرش این روش را نداشت. چراکه دراین آستانه جنگ‌جهانی، یك‌بر اسلحه‌ای به‌کارآئی یك مسلسل بنظر نمی‌آمد،باوصف این هنگامی که به‌سفری باراه‌آهن پرداخت که‌اورا به «برین‌دیزی»برد هزاران فرانسوی، سوئیسی وایتالیائی بر سرراه گردآمده‌بودندتاچهره نحیف این مرد را ازپشت شیشه کوپه درجه‌سوم ببینند.

امادربی این‌سفر موفقیت‌آمیز اروپائی، گاندی باقلبی پر اندوه به‌کشورش بازگشت‌اودررم موسولینی راباخبر کرده بودکه فاشیسم مثل‌یك‌بنای پوشالی‌درهم‌فروخواهد ریخت، ولی در بمبئی گفت:

«من بادست خالی بازگشته‌ام» هندمیبایستی دوباره به نهضت نافرمانی روی‌آورد. یک ماه بعد مردی که در کاخ باکینگهام باپادشاه انگلستان چای نوشیده بود .دوباره‌میهمان اوشد . منتهی این‌بار در زندان براو دا.هنگامیکه موسولینی اتیوپی را به اشغال درآورد گاندی به مردم این سرزمین توصیه کردکه خود را تسلیم موج آدم‌کشی کنند چون **«موسولینی قطعا میل‌ندارد بر یک بیابان حکومت کند .» در فردای واقعه مونیخ به چک ها پیشنهاد کرد که ، «دربرابر اراده‌هیتلر دست خالی تن‌به نابودی دهند ولی تسلیم خواسته هایش نشوند.»**

هنگامیکه جنگ درگرفت و بمباران درلندن شروع شدو چرچیل به‌مردم کشورش رسیدن روزهای پراز خون، زجر عرق واشك را خبرمیداد، گاندی به‌انگلیسی ها چنین‌توصیه می‌کرد :

**۱ـ از هیتلر و موسولینی دعوت کنید که‌از میان**

## ۵۸

**مستعمره هایتان آنچه راکه میخواهند تصرف کنند .بگذارید برجزیره زیبایتان باهمه بناهای زیبایش مسلط شوند . همه چیز را به‌آنها بسپارید. ولی ذهن وروحتان را بدانها ندهید.»**

این روش نتیجه منطقی و بستگی به‌عدم خشونت بود. ولی برای انگلیسی هاو بویژه برای رهبرشان سخنان گاندی «مزخرفات پیرمرد خلی بود که میبایستی به زندان افکنده شود.»

اوحتی نتوانست همراهانش را باخود همداستان کند. بسیاری از رهبران حزب کنگره ضد فاشیست های پرحرارتی بودند که‌اگر آزاد بودند پای هند را به‌جنگ می‌کشیدند . درنتیجه برای اولین ونه‌آخرین بارگاندی ازیارانش برید

آنوقت چرچیل آنهارا آشتی‌داد. شیر پیر که به سیاستش وفادار بود به‌هیچ وجه قصد نداشت بهایی را که ناسیونالیست های هند دربرابر شرکتشان در جنگ‌می‌ـ خواستند به آنها بدهد . این‌جمله او در این زمان سخت معروف شده بود:«من برای آن نخست وزیر امپراتوری نشدام که برانحلال آن نظارت داشته باشم.»

★★★

تنها در سال ۱۹۴۲ و هنگامیکه نیروهای ژاپن به کنار مرزهای هند رسیدند چرچیل زیر فشار واشینگتن و همکارانش حاضر شد امتیازی جدی به دهلی بدهد : بعد از شکست ژاپن هندبه «دومینیون» تبدیل میشد . یعنی‌به خودمختاری در چهارچوب کامنولث دست میافت .

## ۵۹

گاندی این هدیه مسموم را نپذیرفت. چون عقیده داشت هدف از ارائه آن این است که همکاری فوری هندی ها برای دفاع از سوزمین‌شان باوسایل خشونت‌آمیزبدست آید. این آخرین چیزی بود که بدان رضایت میداد

گاندی روزهای دوشنبه «سکوت» میکرد تا هم تارهای صوتیش استراحت کنند و هم «ندای» درون راهنمائیش کند. این راهنمائی درروز ۱۳ آوریل ۱۹۴۲ برای‌او وبرای مریدانش مصیبت‌بار بود. چرا که این شعار را برسر زبان اوانداخت : «از هندبروید» باشد که آنها هند رابدست خداوند یاهرج‌ومرج بسپارند.

گاندی در توضیح نظرش میگفت : «اگر انگلیسی ها هند را بحال خود بگذارند برای ژاپنی ها هیچ دلیلی‌وجود ندارد که‌به‌آن حمله کنند.»

درست بعداز نیمه شب ۸اوت ۱۹۴۲ گاندی نیمه برهنه پیام خود را فرستاد صدایش آرام و متین بود ولی آنچه **میگفت هیجان و تندی خاصی داشت :«من آزادی رافورا میخواهم همین امشب واگر ممکن باشد قبل‌از دمیدن سپیده. من به‌شما یک «مانترا» ـ یک فرمول مقدس‌ـ پیشنهاد میکنم یک مانترای خیلی کوتاه : دست به کارشدن یامردن «مایاهند راآزاد میکنیم یامی‌میریم. ولی زندگی نمی‌کنیم تا تداوم‌بندگی بندگی‌مان را شاهد باشیم.**

قبل‌از سپیده نه‌آزادی بلکه یک دوران جدید اقامت در زندان نصیب گاندی شد. انگلیسی‌ها در جریان عملیاتی که بدقت طرح ریزی شده‌بود گاندی و همه مسئولان حزب

## ۶۰

کنگره را بازداشت کردند بااین تصمیم که‌آنها راتاپایان جنگ در اسارت نگاه دارند .

این اقدام گاندی سبب تقویت اتحادیه اسلامی شدکه از فعالیت های جنگی انگلستان جانبداری میکرد .

وقتی درهای زندان به روی گاندی گشوده شد او رویهمرفته شصت سال از عمرش رادر پشت میله ها گذرانیده بودواین آخرین باربود. در این بار آخر مهاتما بدلیلی که روشن نبود اعتصاب غذای بیست و یکروزه کرد . اما چرچیل گفت :

**«اگراو میخواهد آنقدر روزه بگیرد که بمیرد ،بگیرد.»**

بعداز پنجماه اقامت در زندان مصیبت دیگری برگاندی نازل شد. همسرش روز ۲۲ فوریه ۱۹۴۴ در حالیکه سربر زانوی اوداشت جان سپرد .

«کاستوابای» به برنشیت حاد مبتلا شده بود و انگلیسی ها برای درمانش باهواپیما پنی‌سیلین آورده‌بودند. ولی گاندی مانع استفاده ازآن شده بود. چون تزریق رابا اصل عدم خشونت مغایر میدانست .

پس‌از این حادثه مهاتما به مالاریا واسهال آمبی‌مبتلا شد و تاپای مرگ رفت. ولی بعداز آنکه در ویلای یک مرید ثروتمندش مسکن گزید، تدریجا سلامتی خود را بازیافت دراین حال نایب‌السلطنه مرتبا در گسترش قحطی درهند برای چرچیل گزارش میفرستاد واو یک بار جواب داد :

**«اگر چنین است چرا گاندی نمی‌میرد .»**

# گزارش

گزارشی از سمینار قضائی

## دادستان تهران: مشکلات دادگستری از نقص سازمانی است

**دادستان تهران ، در جلسه عمومی سمینار بزرگ قضایی کشور ازلزوم تغییردرتشکیلات دادگستری و فراهم آوردن امکانات منطقی‌وعملی تسریع دردادرسی سخن گفت : وی که‌پیرامون«نتیجه‌اجرای‌قوانین جدیدکیفری وقوانین‌خانه‌های انصاف وشوراهای داوری » سخنرانی میکرد، گفت :**

**«درسال ۵۲ ، دوقانون اصلاحی بتصویب‌رسید : یکی قانون مجازات‌عمومی ودیگری قانون تسریع دراین دادرسی کیفری که هدف ازتصویب‌این دوقانون ، جوابگویی به انتظارات مردم از دادگستری وایجاد هماهنگی در قوانین ایران باسایر کشورها بود.»**

عباس پیشوائی ـ دادستان تهران‌ـپیرامون‌این نکته‌توضیح داد:

«قبل از تصویب این دو قانون ،نقایصی‌درکار دادرسی به‌چشم میخورد که به مرور درمیان مردم متجلی شد...این نقائص کم‌کم جای‌خودرا به کندی کار دادگستری داد تا جایی که دیگر تغییر واصلاح قوانین مزبور اجتناب ناپذیر شد.»

پیشوایی برای نشان دادن اثرات قوانین جدید تسریع آئین دادرسی وقانون‌مجازات عمومی ، از آمار کمک گرفت وافزود :« طبق‌محاسبات‌اداره آمار وزارت دادگستری ، موجودی پرونده های کیفری سالهای گذشته سراسر کشور کاهش یافته است .

بطوریکه مقایسه موجودی پرونده ها در آغاز سال ۵۰ تا امسال ،حاکی ازیک چهارم کاهش است . البته کاهش پرونده های جنایی در دادگاه های جنایی کشور بیشتربوده است‌وبه‌بیش از یک سوم بالغ میشود.

**«درحال حاضر سالانه‌یازده هزارپرونده،جزایی‌دردادسرای تهران،مطرح میشود. که‌نسبت به‌سالهای‌قبل‌افزایش‌چشمگیری داشته است . مع‌الوصف۲۵ درصد به تعداد پرونده های مختومه افزوده شده است.»**

دادستان‌تهران‌سپس افزود:

«اگر امکانات دادگستری بیشتر شود ،موجودی‌پرونده های معوقه مرتبا کاهش می یابد بطوریکه‌اگر بعضی‌پرونده ها از صلاحیت دادسرای تهران خارج‌شود ومثلادرحد‌ـ صلاحیت خانه های انصاف ویاشوراهای داوری قرار گیرد ،رسیدگی به‌جرایم‌جنحه درپایان‌هرماه‌امکان پذیرخواهد بود وبه جرایم جنایی هم پس ازسه ماه‌میتوان رسیدگی‌کرد.

در این صورت ، جزپرونده متهمان غایب‌یافراری درپایگانی معوقه ،هیچ پرونده دیگری مشاهده نخواهد شد.»

عباس پیشوایی ، درمورد دادگاههای جنحه گفت :

**«باآنکه حجم کار در این دادگاهها همکاهش یافته است ولی هنوز امکانات مناسب را دراختیار مراجعان نگذاشته‌ایم چراکه قاضی نمی‌تواند ، در مدتی کوتاه ، به انبوه پرونده هایی که به‌دادگاهش میرسد، رسیدگی کند.»**

**پیشوایی سپس گفت :«در دادگاه استان هم مانتایجی بدست آورده‌ایم که نشان می دهد ،سرعت‌کار در این‌دادگاه ها افزوده شده‌است درسال ۵۳ شعب دادگاهها استان توانسته‌اندحدود دوهزارمورد بیش ازمراجعات دادگاه‌استان رارسیدگی کنند، که این نشان دهنده مشارکت‌عملی دادسرای استان است ـ چه، دادسرای استان مرکزدرسال ۵۳ حدود دوسوم از پژوهشخواهی دادسرا های‌شهرستان‌وحدود سه‌چهارم دادخواست های پژوهشی‌دادستانهای حوزه را بجهات قانونی، قابل‌طرح دردادگاههای استان ندانسته وپرونده ها راجهت اجرای فوری‌دادنامه‌درموردمحکومیت ویااعلام براعت متهمان به دادسرا هابرگردانده است .**

«نمونه دیگر پیشرفت کار را در دیوان عالی کشور نیز میتوان‌دید.شعب هیات‌تشخیص که بموجب‌قانون جدیدتسریع آئین دادرسی بوجود آمد ، یکساله به ده هزار پرونده فرجامخواهی رسیدگی‌کرده‌اند ودرحال حاضر چهار هزار پرونده در دستور کار این هیات موجود است.»

پیشوائی سپس اظهارتاسف کرد که برای رسیدگی به حدود چهارده هزار پرونده فرجامی ،فقط ده نفر نیروی انسانی ـ قاضی ـموجود است ومتذکر شد که مشکلات موجود ، ناشی ازنارسایی قانون نیست‌بل‌ازنقص سازمانی سرچشمه میگیرد. وی‌پیشنهاد کرد که تعداد هیات های تشخیص زیاد شود چرا که اکنون فقط‌پنج هیات‌تشخیص برای دوازده شعبه داریم ،و این‌کافی نیست.

دادستان‌تهران سپس‌به‌خانه های انصاف‌وشوراهای‌داوری اشاره کرد وضمن اشاره به اثر این خانه ها وشورا هادر کم‌کردن کار دادگستری‌گفت:

«بعلت وجود این خانه ها ومشارکت آنها در رسیدگی به پرونده های کیفری ،میزان افزایش پرونده های کیفری درکشور، درمقایسه‌باچهارسال پیش ، ازیکدهم بیشترنیست واین ناشی از افزایش‌جمعیت تحولات اقتصادی و وضع قوانین تازه‌جزایی است‌تااین تاریخ تعداد ۹هزار و ۸۵خانه انصاف درسراسرکشورتشکیل شده است وحدود هفده‌هزار روستا دارای خانه های‌مذکور هستند.

تعداد شوراهای داوری‌نیز ۲۵۰ حوزه‌است. این‌شورا هاتابحال ٤۹۰ میلیون ریال جریمه، در امور جزایی ،از متخلفین دریافت‌کرده‌اند و یک میلیون و ۷۰۰ هزار بارتصمیم گرفته‌اند که اگر این دورکن اصلی در روستا ها وشهر های کوچک‌نبود ، تمام‌پرونده ها ، به‌دادگستری می آمد ویاآنکه دعاوی کوچک محلی وروستایی ـ که اکنون‌باریش سفیدی اعضای خانه های انصاف کدخدا منشانه ، رفع ورجوع میشود ـ مشکلات بزرگی در روستا هابوجود می‌آورد. »

دکتر ناوی متخصص بیماریهای چشم :

## سخت‌ترین عمل‌های جراحی چشم درایران نیز مقدوراست

**دکترناوی‌متخصص‌بیماریهای چشم در زمینه عمل جراحی آب مروارید که برروی چشم نابینای « افراسیاب» دررضائیه انجام شد وبه بینائی‌این‌کودک انجامید ، اظهارنظر خود را طی‌نامه‌ای به روزنامه فرستاده است که نامه‌ایشان را چاپ می‌کنیم .**

دکترناوی مینویسد : درمورد نابینائی که بدنیای بینایان برگشته ، لازم بتوضیح است‌که بیماری این کودک،از نوع‌آب مروارید مادرزادی بود ، که بعلل مختلف بوجود میاید وعمل جراحی آن نه مهم است و نه شگفتی‌انگیز و جزوابداعات و کشفیات مدرن نیز بحساب نمی‌آید.

درسال ۱۳۳٦ شخصا در مازندران چندین نفر را که‌باین نوع‌آب مروارید مبتلا بودندعمل کردم و عمل جراحی برروی هریک از بیماران در مدتی‌کمتر از ۷ دقیقه انجام شد . بیاددارم در همان ایام مردم‌عمل جراحی را نوعی معجزه‌بحساب آوردند درصورتیکه این یکی از ساده‌ترین عملهای جراحی پزشکی است .

بعقیده من ، بزرگ‌کردن یک عمل ساده چشم‌پزشکی در کشوری که پزشکان‌آن‌بزرگترین عملهای جراحی رادر کمال مهارت انجام میدهند به حیثیت علم جراحی مالطمه می‌زند و دیگران تصور خواهند کرد که ما از لحاظ علمی درمراحل اولیه گام برمیداریم وفرسنگهااز کاروان‌دانش عقب هستیم . بجرات‌میتوانم بگویم‌که در حال حاضر ، هرعمل دشوارجراحی که‌در عالیترین مراکز پزشکی جهان انجام میشود درایران نیز مقدوراست.

اما در باره‌عمل جراحی آب‌مروارید که‌آنرا (کاتاراکت) میگویند، سالهاپیش در ایران این عمل جراحی‌متداول بوده وکاری جدید نیست. صدسال پیش‌نیز عارضه آب‌مروارید را در ایران‌عمل‌میکردند و نام‌عمل ( میل‌زدن یا آب گرفتن)بود. درموردکوری و تقلیل آن تا۳ درصد نمی‌توان چنین ادعائی کرد زیرا بجزآب مروارید ، بیماریهای زیادی مانندسفلیس‌ـ سوزاک ـ دیابت‌ـازدیادفوره خون ـ ورم عصب باصره ـ خونریزیهای داخل کره‌چشم ـ کمبود ویتامین (آ)ـ نرم شدن قرنیه‌ـ ضربه‌ها ـ سوختگی‌هاـ آب سبز، بویژه تراخم کوری بهمراه‌دارد واین نوع نابینایان راکه‌کمتر میتوان معالجه کرد. بنابراین‌نمی توان ادعاکرد که چنددرصد ازنابینایان قابل‌علاج و چنددرصد آنهاغیرقابل علاج هستند . اما بطورمسلم اگر بموقع بپزشک مراجعه شود از حوادث‌ناگوار بعدی چشم به‌صورت موثری جلوگیری بعمل‌خواهد آمد.

کشتیرانی ملی آریا

## (آگهی پذیرش کارآموز مسئول تدارکات کشتی) CHIEF STEWARD

**کشتیرانی ملی آریا به منظور تکمیل وتربیت کادر مسئول تدارکات کشتی جهت خدمت در ناوگان ملی تجارتی ایران به تعدادی داوطلب مرد که دارای تحصیلاتی در حدود دورهٔ دوم دبیرستان باشند باشرایط وامتیازات زیر نیازمند است .**

مدت کارآموزی بصورت نظری و عملی در مراکز آموزشی داخل کشور مجموعا در ود ٦ ماه خواهد بود که داوطلبان درصورت‌کسب موفقیت در دوره کار آموزی بعنوان کمک مسئول تدارکات کشتی انتخاب میشوندوضمن انجام ۳ ماه خدمت آزمایشی در روی کشتی های آریا از حقوق و مزایای مربوطه استفاده نموده و پس از طی موفقیت آمیز دوره ۹ماهه کارآموزی و آزمایشی فوق طبق‌مقررات‌شرکت به استخدام رسمی کشتیرانی ملی آریا درمی‌آیند .

**الف : شرایط**

۱ـ تابعیت دولت شاهنشاهی ایران‌ومتدین بیکی از ادیان (اسلام ـمسیحی ـ کلیمی‌ـ زرتشتی)
۲ـ حداقل تحصیلات ، دارا بودن کارنامه قبولی سوم متوسطه ، بدیهی است دارندگان مدرك بالاتر در صورت‌شرایط‌یکسان حق‌تقدم خواهند داشت .
۳ـ برخورداری از صحت مزاج و تناسب اندام ، برابر گواهی پزشك معتمد کشتیرانی ملی آریا .
٤ـ شاغل نبودن و نداشتن تعهد خدمت در موسسات دولتی و غیر دولتی.
۵ـ معرفی‌ضامن معتبر وسپردن‌تعهدخدمت پس‌از انقضای دوره کارآموزی.
٦ـ نداشتن پیشینه ید .
۷ـ دارا بودن‌دفترچه پایان خدمت‌زیرپرچم و یا معافیت دائم ویا غیر پزشکی .
۸ـ موفقیت در مصاحبه ، که محل‌وتاریخ مصاحبه بعدا اعلام میگردد.

توجه : کسانیکه سابقه کار در دریانوردی دارند نسبت به دیگران‌برتری‌خواهند داشت. ضمنا دوره آموزش دارندگان مدرك هتلداری کوتاه‌تر خواهد شد .

**ب : مزایا**

۱ـ تمامی هزینه های مربوط به‌کارآموزی و دوره های آموزشی در کشتی‌ولوازم‌تحصیلی از طرف شرکت پرداخت خواهد شد .
۲ـ همه ماهه به عنوان کمك‌هزینه‌تحصیلی نقدا مبلغی که شامل هزینه اقامت و تغذیه کارآموزان است به آنان پرداخت میشود .
۳ـ حقوق و مزایای خدمت بازنشستگی، پس‌انداز ، وام ،خدمات درمانی و سایر مزایا پس از موفقیت آنان در دوره کارآموزی و یا آزمایشی واستخدام‌برطبق مقررات استخدامی کشتیرانی ملی آریا خواهد بود.

داوطلبان واجد شرایط میتوانند جهت‌شرکت و ثبت نام و کسب اطلاعات بیشتر فرم زیر را پر نموده وآنرا حداکثر تا پایان‌روز۳۰ر۹ر۵٤ همراه با مدارك ثبت نام که ذیلا مشخص‌شده با پست سفارشی به آدرس زیر ارسال دارند .

**تهران ـ خیابان کریمخان زند ـ بین‌آبان و بهجت‌آباد ـ شماره ۲۲۲ـ کشتیرانی ملی آریا امور آموزش .**

**مدارك مورد نیاز جهت ثبت‌نام :**

۱ـ فتوکپی شناسنامه یك برك.
۲ـ فتوکپی آخرین مدرك تحصیلی(قبولی).
۳ـ فتوکپی برك خاتمه خدمت زیر پرچم یا برك معافیت غیر پزشکی .
٤ـ عکس ٤ × ٦ شش قطعه .(مشخصات در پشت عکس نوشته شود).

**برك درخواست کارآموزی کادر مسئول تدارکات کشتی کشتیرانی ملی آریا**

۱ـ نام و نام خانوادگی
۲ـ شماره شناسنامه
۳ـ محل صدور شناسنامه
٤ـ سال تولد
۵ـ محل تولد
٦ـ نام پدر
۷ـ نام شهرستان محل اقامت
۸ـ آخرین مدرك تحصیلی (قبولی)
۹ـ وضعیت خدمت نظام وظیفه ( اگر خدمت زیر پرچم را انجام داده‌اید و یا اگر معافیت دارید نوع آنرا شرح دهید:)
۱۰ـ وضعیت ازدواج (لطفا اگر مجردهستید یا متاهل بنویسید):
۱۱ـ سابقه کار (نوع‌کاری که‌تاکنون‌انجام داده‌اید بنویسید):
۱۲ـ نشانی دقیق پستی داوطلب ـشهر:
شماره تلفن :
تاریخ ارسال درخواست نامه
امضاء داوطلب

## ماخ‌اولا ، پیکره رودبلند ...

بقیه از صفحه ۱٦

دراین شعر ،اما، حرکتی هست چونان رود. گاه‌میغلتد وگاه می‌غرد وسرانجام آرامش می‌جوید .

شاعر به‌گونه‌ای دراین شعررخ نماید ورود به‌گونه‌ای. شاعر ، رودرا در حال رفتن می‌بیند و بعد باندوه رود رفته می‌نشیند .

دیرگاهی است که رود به‌راه خود می‌رود ،رودی که جویهای بسیار درخود دارد. اما کسی به‌او فکرنمیکند اوزمزمه‌گر است واز چشم دیگران افتاده .

شعر «ماخ‌اولا»، اولین شعردفتر ماخ‌اولا ،چهار قسمت‌رادربر می‌گیرد : قسمت نخست توصیفی‌ست ازرودد‌ر حال‌رفتن ، قسمت دوم اندوهی‌ست براین رود رفته ، ودر قسمت سوم و چهارم است که«نیما» ظاهر می‌شود .

«ماخ‌اولا» در سرایش های گنگش ، پیام آشنائی را تکرار می‌کند واز مقصدی معلوم می‌گوید . آیا این مردم‌اند که‌با «ماخ‌اولا» بیگانه‌اندواز همصدائی با اوابادارند ؟

رودمی‌رود ، ازراههائی ناآشنا . «حرکت» ازرود سلب نمی‌شود ویاخود«سکون» رابرنمی‌گزیند ، هرچند که راهناشناخته باشد .

«رفتن» در ذات رود است و «سکون» در ذات سنگ. سنگ را رود به حرکت وامی دارد، همچنانکه ساقه راباد. بادهم چونان رودمی‌رود ، بااین تفاوت که‌رود سرانجام به‌مقصد می‌رسد .

راستی را رود که از مقصدی معلوم حرف می‌زند ، چرا خروشان به‌راهی نامعلوم می‌رود و نمی‌داند کجا آرامش «می‌جوید و شب رازیر کدام آسمان می‌خوابد ؟

آنکس که از خانه بیرون می‌رود ، نمی‌داند چه بر سرش می‌آید. آیابه صرف نداشتن مقصد باید در به‌روی خود بست و به‌کنج خانه خزید ؟

آیا این «نیما» نیست که اینگونه اندوهگنانه خودرا به‌جای «ماخ‌اولا» می‌نهد ؟ اوکه باجوی ها پیوند بستو رفت .

باسرایدن گنگ آبش
زآشنائی «ماخ‌اولا» راست پیام
وزره مقصد معلومش حرف .

شماره ٦۲۹۸ـ تاریخ ۱۵ر۹ر۵٤

**آگهی**

دراجرای تصمیم انجمن‌شهر وشورای شهرستان قم و تصویب مقام استانداری استان مرکزی هیئت امناء ساختمان گورستان جدید «بهشت معصومه » واقع در ابتدای‌جاده‌قم‌ـ تهران باجدیت وسرعت مشغول ساختمان میباشد، اینك بقعه های آماده بدفن اطراف گورستان که‌در مساحت‌های ٦۳متری و٦۸ متری طبق‌نقشه بهشت زهرا ساختمان میگردد تا اطلاع ثانوی بشرح‌زیر:

۱ـهدیه بقعه‌های ٦۳ متری ٤۵۰ هزار ریال
۲ـ هدیه بقعه‌های ٦۸ متری ـ٤۷۵ هزار ریال اعلام میگردد.

متقاضیان این قبیل بقعه‌ها میتوانند مبلغ اعلام شده فوق رابحساب شماره ۵۳۹۳ بانك ملی شعبه مرکزی قم‌واریز و فیش مربوطه را دردونسخه دریافت نموده نسخه‌اول رابمنزله رسیدشخصا نگهداری نموده، نسخه‌دوم رابرای ثبت دردفتر مربوطه بدفتر موقت‌هیئت‌امناء واقع‌درفرمانداری تسلیم نمایند، ضمنا ترتیب اولویت بستگی بتاریخ پرداخت وجه‌واخذ فیش بانکی مربوطه دارد .

هیئت‌امناء گورستان بهشت‌معصومه

## دانشگاه تهران

### پذیرش دانشجودردوره‌فوق لیسانس علوم تربیتی (روش آموزش زبان انگلیسی)

دانشکده علوم تربیتی دانشگاه تهران‌در نیمسال دوم‌سال‌تحصیلی ۵۵ـ۱۳۵٤ بارعایت‌آئین نامه‌دوره‌های‌فوق‌لیسانس‌دانشگاه‌ازطریق مسابقه ورودی‌عده‌ای دانشجو در دوره فوق‌لیسانس علوم تربیتی (روش‌آموزش زبان انگلیسی) میپذیرد.

**نوع لیسانس**

دارندگان درجه لیسانس زبان وادبیات‌انگلیسی می‌توانند برای شرکت در مسابقه ورودی این دوره داوطلب شوند .

میانگین کل دوره لیسانس داوطلبان نباید از سه ویامعادل آن درنظامهای دیگر نمره‌گذاری طبق آئین‌نامه تبدیل نمره ها ومیانگین ، کمتر باشد .

داوطلبانی که میانگین کل نمرات لیسانس آنان از ۲ر۵ کمتر نباشد درصورتیکه به‌تشخیص کمیته‌پذیرش دانشکده واجد شرائط لازم باشند نیز میتوانند برای این مسابقه داوطلب شوند .

**مدارك لازم برای ثبت نام**

داوطلبان واجد شرائط فوق میتوانند از تاریخ ۲۵آذرماه لغایت سوم دیماه ۱۳۵٤ از ساعت ۹ الی ۱۳ باارائه مدارك زیر جهت ثبت‌نام به‌خدمات‌آموزشی دانشکده (خیابان کندی‌ـ شماره ۳۵ر۷)مراجعه‌کنند.

۱ـسه قطعه عکس ٤ × ٦ که درسال‌جاری‌گرفته شده باشند .
۲ـاصل شناسنامه و یکبرك فتوکپی آن
۳ـاصل دانشنامه لیسانس یاگواهینامه موقت و فتوکپی .
٤ـریز نمرات دوره لیسانس و فتوکپی آن

**تبصره :**

گواهی میانگین کل نمره های دوره‌لیسانس‌برای کسانی که میانگین نمره‌های دوره لیسانس آنان در دانشنامه یاگواهی ریز نمره‌ها ذکرنشده‌ضروری‌است

۵ـدفترچه پایان خدمت زیرپرچم یامعافی دائم و یکبرك فتوکپی آن

٦ـداوطلبان پس از تسلیم مدارك و کسب‌اجازه ثبت‌نام باید مبلغ یکهزار ریال را به‌حساب ۱۰۸٤ دانشگاه تهران دربانك مرکزی بوسیله شعب بانك‌ملی ایران واریز و رسید آنرا به‌خدمات آموزشی دانشکده تسلیم‌نمایند .

تاریخ توزیع کارت و برگزاری مسابقه ورودی هنگام ثبت نام به‌طریق مقتضی باطلاع داوطلبان خواهد رسید .

**تذکر :**

طبق مقررات آموزشی دانشگاه تهران‌هردانشجو میتواند دریك زمان فقط دریکی از رشته های‌تحصیلی دانشگاهی یاموسسات آموزش عالی اعم از روزانه وشبانه تحصیل کند .

م‌الف ۱۹۰۸٦

**دانشگاه تهران**

**آگهی**

**بیمه کارگران شعب فروش نفت در تهران ، شمیران ، شهرری ، کرج ،ورامین و گرمسار**

باستناد ماده ۷ قانون تامین اجتماعی، از تاریخ اول بهمن ماه ۱۳۵٤ کارگران شعب فروش نفت در تهران ، شمیران ، شهر ری کرج، ورامین و گرمسار مشمول مقررات قانون تامین اجتماعی قرار گرفته‌اند . نرخ حق بیمه ۲۸ درصد دستمزد و مزایای بیمه شدگان است که از این میزان ۷ درصدسهم بیمه شده ، ۱۸ درصد سهم کارفرماو۳ درصد سهم دولت میباشد .

از کارفرمایان‌کارگاه های مذکورانتظار دارد لیست و حق بیمه کارگران خود را از تاریخ فوق همه ماهه لغایت سی‌ام ماه بعدبه شعب سازمان در مراکز فوق ارسال و در صورت نیاز به کسب اطلاعات بیشتر بواحد های سازمان در مناطق یاد شده مراجعه فرمایند . لزوما متذکر میشود حق بیمه سهم کارفرما از تاریخ اول فروردین ماه ۱۳۵۵ از ۱۸ درصد به ۲۰درصدافزایش خواهدیافت. همچنین تاریخ فوق ناظر به کارگران کارگاه هائی که قبلا بیمه شده‌اند نبوده‌و بیمه این قبیل کارگران از تاریخ پرداخت حق بیمه قطعیت داشته و کماکان‌ادامه خواهد یافت.

سازمان تامین اجتماعی

م‌الف ۹۰٦٤

نیروی دریائی شاهنشاهی

## آگهی استخدام «اعزام به‌خارج»

**نیروی دریائی شاهنشاهی برای تکمیل کادر درجه داری خود تعدادی داوطلب بامدرك قبولی سوم‌متوسطه یا«پایان دوره راهنمائی» استخدام وپس ازموفقیت درآزمایشات جهت طی‌دوره بخارج‌ازکشور اعزام مینماید .**

داوطلبینی که سن آنها بین ۱۵ تا ۲۰ سال تمام می باشد می توانند همه روزه با در دست داشتن آخرین مدرك تحصیلی واصل شناسنامه و یك قطعه عکس ٤ × ۳ بمعاونت پرسنلی نیروی دریائی شاهنشاهی واقع در طهران خیابان سپهبدزاهدی‌بالاترازبیمارستان اپادانا (مدیریت استخدام ) و یابه‌پایگاه ها و نمایندگی های نیروی دریائی شاهنشاهی در شهرستان های بندر پهلوی .خرمشهر .بندرعباس.بوشهر. کرمانشاه . رضائیه . اصفهان .مشهد. یزد .زاهدان‌کاشان .شیراز . کرمان مراجعه نمایند م الف ۱۱۳٤۱

نوشته : احمد هومن ـ شهر کرد

# از تغییر خط حرف نزنید تا چماق نخورید

چند سال پیش که به همت استاد فقید شادروان سعید نفیسی و تنی‌چند از همفکران صمیمی ایشان، بحث‌بسیار مهم ، حساس و اساسی تغییر خط بازار داغی در مطبوعات کشور پیدا کرده بود ، سعی داشتم بمنظورآشنائی کافی با منطق طرفین بحث ، نوشته های آنها را با علاقمندی ، کنجکاوی ودقت بخوانم و به قول همیهنان گرامی بلوچستان «فهمم» را بالا برم . آنچه که بعنوان اهم استدلال و مرکز ثقل نگرانی های مخالفان تغییرخط تاکنون‌دستگیرم شده عبارتست از :

**۱ـ تغییر خط با نابودی زبان فارسی ملازمه دارد و هر تلاشی برای تغییر خط بمنزله دشمنی آگاهانه با زبان شیرین فارسی است .**

**۲ـ تغییر خط ، نسل های آینده کشور را از دستیابی به گنجینه‌پربهای بزرگان ادبیات ایران محروم میسازد و آثار سعدی ، حافظ، مولوی ،فردوسی، ناصرخسرو ... را بباد فراموشی می سپارد ، این گناهی است بزرگ و نابخشودنی .**

**۳ـ خط موجود مظهر ملیت‌ماست. دشمنی با خط موجود یعنی دشمنی با ملیت ایرانی .**

بطوری که ملاحظه میفرمائید اهم استدلال مخالفان تغییر خط همچون چماق تکفیر بالای‌سرهر ایرانی علاقمند به تغییر خط خودنمائی میکند . حتی بیاد دارم که روزی خانم دکترفرخ‌رو پارسای وزیر وقت آموزش وپرورش در یکی از سمینار های مربوط به زبان و ادبیات فارسی در تبریز ، چماق تکفیر طرفداران تغییر خط را آنقدر بالا برد که قبل‌از ایشان کسی‌چنین کاری نکرده بود ، یعنی جناب ایشان بدون اشاره و کنایه در کسوت یک مقام رسمی‌مملکتی، **طرفداران تغییر خط را بدون استثناء خائن به ملک و ملت معرفی کرد .** بگذریم از اینکه در همان وقت اشخاص مطلع ، ذیصلاح ، اصلاح طلب و میهن پرست پاسخ‌لازمومحکمی به‌ایشان دادند ولی باید قبول کرد وقتی حربه تکفیربلند می شود جائی برای طیران مرغ منطق باقی نمی ماند ، بدیهی است در چنین اوضاع و احوالی الزاما ترسیم کننده شکل مار در جدول سفسطه آمیز خود غالب و نویسنده کلمه مار مغلوب خواهد بود (اشاره به مرد شارلاتانی است که در کتاب های ابتدائی سابق از طریق کشیدن شکل مار خود را به روستائیان بی‌خبر از همه‌جا ، با سواد جا زده بود و شخصی را که کلمه مار را باحروف نوشته بود بیسواد و حقه‌باز معرفی‌کرده بود) .

در این مختصر قصد آن ندارم اصول نظرات و مبانی استدلال و اهم پاسخ های طرفداران تغییر خط را نقل کنم زیرا تا در ، روی پاشنه تکفیر و تهمت خیانت می گردد و به اصطلاح «مانع موجود و مقتضی مفقود» است فایده‌ای بر چنین بحث و گفتگوئی بار نیست ولی میخواهم به یک نکته اساسی در زمینه نوشته تحقیقی آقای کریم روشنیان که اعلام داشته‌اند «تغییرخط، بچه های ما را باسواد تر نمیکند» اشاره نمایم و آن اینست که هر محققی برای اثبات یا رد فرضیه‌یا نظریه‌ای گریزی از استفاده از روش علمی تحقیق ندارد . روش علمی تحقیق مراحل سیستماتیک مشخصی دارد که پیروی منظم آنها الزامی است . تا محققی مراحل مختلف روش علمی تحقیق را یکی پس‌از دیگری طی نکند نمیتو اندبگوید فرضیه‌ای‌درست یا غلط است یعنی قضاوت محقق‌منتج از نتیجه تحقیق است ولاغیر . آقای کریم روشنیان زحمت قابل تحسینی در بررسی تطبیقی مسائل و مشکلات‌نوشتن و خواندن کلمات انگلیسی ، فرانسوی ، آلمانی ، ژاپنی و ... کشیده‌اند که درحد ونوع خودبسیار جالب است ولی آیا زحمت این را بخود داده‌اند که‌دقیقا بدانند خط لاتین پیشنهادی طرفداران تغییر خط چگونه است ؟ به شهادت نوشته ایشان عرض میکنم که خیر ،زیرا اگرمیدانستند متوجه‌میشدند که‌طرفداران تغییر خط سعی کرده‌اند با استفاده از حروف رایج درکتابت فرانسه یاانگلیسی برای هر صوت یک حرف بکار برند و بطور کلی از ترکیب حروف برای نشان دادن صوت معینی خودداری کرده‌اند و ضمنا خواسته‌اندالفبای‌پیشنهادی بنحوی عمل کند که هرکلمه‌ای همانطور که‌تلفظ می شود نوشته‌وخوانده شود . بهرحال سئوالی که از خواندن نوشته آقای‌کریم روشنیان برایم مطرح شده اینست که ایشان به استناد کدام آزمایش تجربی یا تحقیق عملی نتیجه گرفته‌اند «تغییر خط ، بچه های ما را باسواد تر نمی کند »؟ آیا توفیق این را یافته‌اند که تعدادی از بچه های همسن‌و سال با هوش و استعدادمساوی(یا تقریبامساوی) را در شرایط مشخص و معینی که‌لازمه تحقیق عملی است با خط موجود و خط لاتین پیشنهادی طرفداران تغییر خط تحت آزمایش‌قرار دهند ؟ اگراین کار را کرده‌اند و نتیجه گرفته‌اند که تغییر خط بچه های ما را با سوادتر نمیکند که جای خوشوقتی و تشکر است، زیرا تحقیق عملی ایشان هرگونه تردید را دراین‌مورد زایل‌میکند و دیگرضرورتی ندارد آزموده را دوباره بیازمائیم تا ثابت کنیم تغییر خط نوشتن و خواندن را آسان تر ، پیکار با بیسوادی را موفق تر و افراد را در سطوح مختلف تحصیلی و کار با سواد تر میکند والا توسل جستن به بررسی تطبیقی مسائل و مشکلات خط‌ملی‌و اینکه ژاپن‌درصد بیسوادش درحد نازلی‌است‌و چین‌درصد بیسوادش بالاست و غیره و نتیجه گرفتن اینکه تغییرخط «بچه‌های‌ما را باسوادتر نمی کند» مشکلی را حل نمی نماید . **زیرا آنهائی که خط ژاپنی یادگرفته‌اند می توانند شهادت‌دهند که چه رنج‌هائی کشیده‌اندتاتوانسته‌اند از آن‌سردربیاورند. تمام کوشش بشر درجهت تسهیل زندگی است و پیشرفت علم و تکنولوژی مالا ابداعات و اختراعات را ارمغان می‌آورد که زندگی‌کردن را مطلوب‌تر، لذت‌بخش‌تر و آسان تر میسازد . چرا در قلمرو باسواد کردن‌افراد جامعه خود به‌اعتبار و استناد اینکه‌انگلیسی ها ،فرانسوی‌ها، ژاپنی ها و ... علیرغم مشکلات موجود در خط‌شان تمایلی به تغییر و اصلاح و ساده کردن آن ندارند ، مشکل‌پسند و آزارطلب هستیم .؟**

ساخاروف پدر بمب هیدروژنی سخن میگوید (۱۰)

ترجمه . ن. بهرامی

# حاصل استالینیسم در شوروی

حاصل استالینیسم در شوروی بیش‌از همه چیز خاموشی‌واز بین رفتن‌مستعدترین استعداد های‌بشری‌و خاموشی پرزبانه ترین شعله های انقلاب‌و اقعی وانسانی است .

آزادگان بیشماری با تمام شرافت وامانتشان‌دربندکشیده شدند و روسبی نامردمان نابکاری به حکومت نشستند. حداقل ده‌تاپانزده میلیون انسان شوروی در شکنجه‌گاه های پلیس مخفی N.K.V.D سربه‌نیست شدند و اردوگاه های بیشماری انسانها را در تعداد میلیونها دربرگرفت . زندانیان و تبعیدیها حق‌مکاتبه نیز نداشتند تا چه رسد به اعتراض دادرسی و دیگر جریانات یک محاکمه آزاد قوانین و مقررات اردوگاهها بسیار شباهت به‌افغانستان در آلمان ولهستان اشغال شده داشتند . مانند آلمان دهها بار زندانبانان‌برروی زندانیان آتش گشودند و هزاران انسان را مانند برگ و علف برزمین ریختند . هزاران انسان زحمتکش شوروی در معادن نوریلسک NORLISK وورکوتا VORKUTA با شکم گرسنه و بی غذا یخ زدندو هزاران تبعیدی دیگردر کارگاههای مشابه از شدت کارو نامساعد بودن وضع پوشاک وخوراک وانواع بیماریهای‌حاصل‌شرایط سخت اردوگاهها جان‌باختند .قطار های حامل هزاران انسان شوروی وپاکشتی های‌حامل زندانیان محمولات خودرادر گورستانهای ناشناسی تخلیه کرده‌اند که تا امروز تعداد دقیق ورقم شناخته‌شان مطرح نشده است . اگر دریای اوخوتسک زبان درآوردشایدچهره ها وتعداد قربانیان را خواهیم‌دانست .

تاتارهای کریمه غیر قانونی و جنایتکارانه دربدر شدند و هزاران نفرشان سربه نیست شد .

هیچ قانونی‌در دنیا ملتی‌را از سرزمین‌اباواجدادی خود سرگردان نمیکند . آلمانی های‌ساکن ولگارانده شده و پراکنده‌گردیدند . کالمیک‌ها هنوز سرگردانندو ملل دیگر قفقاز بنابه‌میل‌و اراده استالین هرچه‌داشتند ازدست دادند. امروز خوانندگان مجله ادبی نوی‌میر شرح دربدری‌ها و رنج‌هارا می توانند در سلسله داستانهای « جاده مرگ » بخوانند شرح مهاجرت و تبعید هزاران انسان از نورلیسک به ایگارکا در سیبریه است .

استالین برده‌داران جدید و اربابان ماسک‌داررادرهیئت ونقش یاگورا ، مولوتف ، سیروف ژرانف ومالنکوفو بریا برملل شوروی مسلط فرماندهان نظامی به خاطر کرد .

رژیم استالین علیرغم تمام عوامفریبی ها و چهره های رنگوارنگش کماکان ضد مردمی و ضد انسانی با تمام خصوصیاتش باقی ماند .

کشتار مهندسین نظامی و فرماندهان نظامی به خاطر محاسبات نادرست رژیم استالین لکه ننگ و تاریکی به چهره استالین زده است . استالین خواستار مغز های کورو اطاعت‌کننده‌داشت ، تا چشمان بینا و انسان های هشیاری که سرنوشت را به درستی رقم زنند .

منطق و عقل دررژیم‌استالین با خرابکاری وجاسوسی بیگانه مترادف شد و صاحبان عقل وادراک در هر مرتبه ومقام برکنار ونابودمیشدند. همانطور که در رژیم هیتلر .اینکار عملی میشد تراژدی ملی سال ۱۹٤۱ بدرستی و دقت در کتاب نکریچ NEKRICH توصیف شده و ژنرال ارتش سرخ گریگورنکو نیز واقعیات خاراگین تاریخی را نشان داده است . سادگی سیاسی یعنی بلاهت و کوته‌بینی و شقاوت و ستم از کلیه فعالیت های رژیم استالین پیداست . (۱)

عوامفریبی رژیم استالین‌در یک یا دونمونه خلاصه نمی‌شود . بار سنگین جنایات راروستاها و اطرافواکناف کشور پهناور شوروی پرداختند که در تحت رژیم «سوسیالیستی » برده‌گی وسرواژراتستو ساخت‌و کار بی‌پاداش و فرد و قیمت ـ گذاری یک طرفه‌وسودجویانه دولتی‌را برقرارکرد. دهقانان درمیلیونها نفر تحت اختیار کارگزاران‌حکومتی‌قرارگرفتند ودر نتیجه بی لیاقتی‌و همین کارگزاران‌کشاورزی‌شوروی از تکنیک وبکار بردن‌ماشین های کشاورزی دهها سال عقب ماند. اقتصاد کشاورزی ویران شد . زندگانی بیجان وبی شوق ونشاط در پهنه های شوروی‌دست و پا زد . تاکید و پیشرفت در اعداد و گزارشات رسمی‌مطرح گردید و از واقعیات فرسنگها بدور ماند .

۱ـ آ ـ م ـ نکریچ مورخ شوروی بخاطرنوشتن تاریخ جنگ دوم جهانی از حزب کمونیست اخراج‌شد .مورخ بزرگ بی‌لیاقتی‌و آماده‌نبودن استالین رادر مقابله با هیتلر نشان میدهد و موفقیت حمله هیتلر رادر ژوئن ۱۹٤۱ که فاجعه ملی درشوروی‌بوجود آورد محصول‌خوشباوری و محاسبات نادرست استالین ویاران وی میداند. ژنرال گریگورنکو نیز این مطلب را تائیدکرد وبهمین‌خاطرهردودر زندان بیماران روانی بستری شدند .


# ناحیه ۳ مخابراتی تهران تأسیس شد

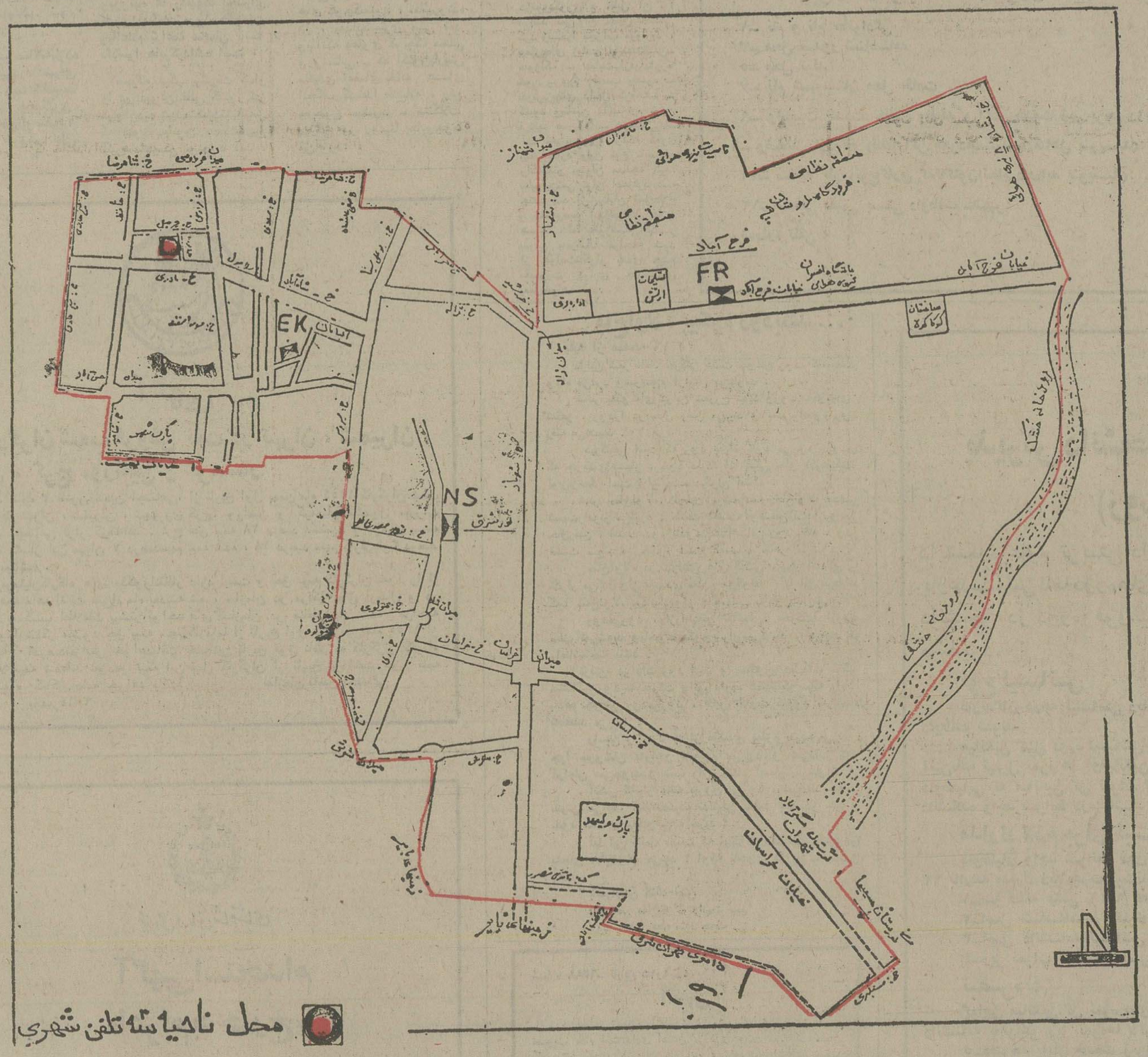


**قابل توجه متقاضیان و مشترکین تلفن‌و دارندگان تلکس در مناطق فرح‌آباد ـ اکباتان ـ نورشرق .**

**همشهریان عزیز :**

**شرکت مخابرات ایران به‌منظور رفاه بیشتر مردم وسرعت‌درانجام‌امورمخابراتی (تلفن شهری ، تلگراف و تلکس) تهران‌را به۷ناحیه تقسیم کرده است که‌هریك ازاین نواحی کلیه امور مربوط به تقاضای تلفن ، پرداخت حق اشتراك ، تعویض نام ، تغییر مکان ، تعویض نشانی ، صدور مفاصا حساب ، رفع‌مزاحمت های تلفنی و همچنین قطع‌ووصل تلفن و کلیه کار های مربوط‌به متقاضیان و مشترکین تلکس را درمحدوده تعیین شده انجام میدهد .**

**از روز چهارشنبه بیستم آذرماه۱۳۵٤**

ناحیه ۳ مخابراتی تهران برابر نقشه‌ای که محدوده آن مشخص شده و شامل تمام یاقسمتی از خیابان های شماره ۸ نیروی هوائی ـمازندران‌ـمیدان شهناز ،شهناز، فرح‌آباد ، خورشید ، فخرآباد ، شاهرضا، فردوسی ، شیخ‌هادی ، نادری ، چرچیل ، میدان حسن‌آباد ، شاهپور ، سیروس ، اکباتان ، شاه‌آباد ، اسلامبول ، سعدی ، بوعلی‌سینا ،میدان‌ژاله،شهباز ،نورشرق، بوذرجمهری‌نو ،مولوی ،خراسان ،شوش، صاحب‌جمع ، نجف‌آباد ،۱۵ متری تهران شرق ، سنگبری می‌باشد کار خودرا آغاز می کند .

کلیه مشترکینی که تلفن آنها باشماره ۳۰ـ۳۱ـ۳۳ ـ۳٤ـ ۳۵ـ۳٦ـ۳۹ شروع میشود در محدودهٔ فوق‌الذکر قرار دارند .

**نشانی مرکز ناحیهٔ ۳ مخابراتی تهران**

خیابان نادری ـ خیابان همایون ـ جنب بانك بازرگانی ایران شماره ۲۲ .

از مشترکین و متقاضیان ارجمند در محدوده تعیین شده درخواست میشود : برای انجام کلیه امور مخابراتی خود به ساختمان ناحیهٔ مزبور مراجعه فرمایند.
بانك‌ملی‌ایران‌درساختمان‌ناحیه۳برای دریافت تقاضای تلفن و تلکس‌و نیز هر نوع پرداخت مربوط به‌امور تلفن شهری‌و تلکس تاسیس‌شده‌وآماده‌انجام امورمربوط‌میباشد.
امور مربوط به‌مزاحمت های‌تلفنی ، پرداخت‌آبونمان ، صدور مفاصاحساب در محدودهٔ تعیین شده نیز در ناحیه۳مخابراتی بررسی خواهد شد .
ساکنان محدودهٔ ناحیهٔ ۳ درصورت خرابی تلفن‌مراتب‌رابشمارهٔ۱۷اطلاع خواهندداد.
تلفن های شماره ۳۱۸۳۱۸ ـ ۳۹۱۵۱۵ برای رسیدگی به شکایات این ناحیه‌اختصاص داده شده است . ضمنا در آینده نزدیك مرکز تلفن حافظ نیز به این ناحیه افزوده خواهد شد .

م‌الف‌ر۱۹۰۸۷

## تفسیر اقتصادی

مهدی بهشتی پور

# همه محتکر نیستند

متاسفانه سوء استفاده عده‌ای «بازرگان‌نما» در احتکار مقداری کالا بخصوص درسال جاری موجب‌شده است که بسیاری ازبازرگانان ، صاحبان صنایع وتولید کنندگان فرآورده های کشاورزی بامشکلات ومسائل گوناگون بخصوص عوارض ناشی از احتکار روبرو شوند که به هیچ وجه استحقاق‌آنرا نداشته‌اند.

بطوری که میدانیم احتکار درلغت، بازداشت‌و انبار کردن غله ونگاهداری طعام وخوراک و یا هر چیز دیگریست بدین قصد که پس ازگران شدن آن را بفروش برسانند .

میدانیم که احتکار بامقرراتیکه درشرع است امری غیر مجازومحتکرین گناهکار محسوب میشوند ولی متاسفانه هنوزهم عده‌ای هستند که وقتی جنس گران میشود یاممکن است کمیاب گردد بامید آنکه‌گرانتر شودمقدارزیادی‌از آن خریداری و احتکار میکنند و تاسف بارترآنکه گروهی که حتی خودرا دارای‌معتقداتی مبتنی‌براحکام اسلام وانمود میکنند بااستناد به برخی نقل‌قولها واحادیث ساخته و پرداخته خود مبنی‌براینکه گویا اگر خریدار جنس را در موقع‌ارزانی‌خریداری‌کند وزیانی بمردم‌نرساند محتکر نخواهد بود ، باآنچه سرمایه در اختیار دارند انواع کالا ها راخریداری و احتکار میکنند ودرنتیجه موجب کمبودمصنوعی‌کالا دربازار هامیشوند ومسئولین امربجای اینکه فقط این گروه را تحت تعقیب قرار دهند متاسفانه بعضی ازتجار وتولید کنندگان راکه در امر احتکار هیچگونه‌دخالتی نداشته‌اند فقط بعلت وجود مقداری کالا در انبار ویا کارخانه آنها که درحدود معمول همه موسسات‌بازرگانی یاکارخانه ها ویا کارگاههاست محتکر قلمداد کرده، به مجازات رسانده کالا های آنها، را حراج کرده‌اند.

این معمول ومتداول بوده وهست که‌بازرگانان‌و یاکارخانه‌داران‌همیشه‌مقداری ازمحصولات خودراذخیره میکنند و در مواقع لازم آنها راتدریجا ببازار ها عرضه میدارند کمااینکه امروزه در کارخانه‌های‌کشوراز جمله کارخانه‌های دولتی مقدار زیادی‌آهن آلات ،روغن‌نباتی، پارچه ، قند وشکر، بیسکویت ، چای و.....موجود است وکسی نمیتواند بگوید مدیران این‌کارخانه‌هااین کالا ها را احتکار کرده‌اند.

وظیفه بخش عمومی نظارت‌دقیق‌برتولیدات یک کشور است . ماباید همه سعی خودرا درجهت تامین مواد مورد مصرف کشور متمرکز کنیم . اگر مقامات مسئول همیشه متوجه مقدار عرضه وتقاضا باشند کمتر کسی قادربه‌سوء استفاده است وجود چهارصد یاپانصد کیسه برنج ،گندم یانخود ولوبیا درانبار بازرگانان‌عمده وشرکتهای بزرگ که همه روزه مقدار قابل توجهی از این محصولات رابفروش میرسانند و یا نگاهداری‌مقدار کالا برای توزیع بموقع بین شعب‌موسسات خود که نمیتواند جرم محسوب شود .موجود بودن چندتن‌کره وپنیر درسردخانه های تولید کنندگان فرآورده های شیری ویادهاتن میوه وتره‌بار وپیازو سیب زمینی درمیادین شهراحتکار نیست .

محتکرکسانی هستند که‌بین‌تولیدکنندگان وفروشندگان کالا قرار گرفته‌اند وبدون اینکه کوچکترین نقشی در تولید یافروش کالایی داشته باشند قسمت‌عمده‌تولیدات بعضی ازکارخانه ها ویامحصولات کشاورزی رابطور سلف‌خریداری کرده وپس ازتحویل گرفتن این کالاها، آنها رادر محلهای موردنظر بجهت گران شدن احتکار کرده باشند، مانند کسی که چندی قبل بیش‌از۱۳میلیون مترپارچه رادریکی از انبار های‌خارج ازتهران‌احتکار کرده بود.

محتکر ،بعضی ازکارخانه‌دارانی هستند که نه‌تنها مقداری ازموجودی خودرا بموقع به‌بازار هاعرضه نمیکنند بلکه باکاهش‌مقدار تولید، بازارسیاه‌و قیمتهای مصنوعی بوجود می‌آورند.

اگر قرارباشد هریک ازتجار وصاحبان صنایع وتولیدکنندگان محصولات کشاورزی رابعلت داشتن چندتن کالا محتکر بدانیم با این حساب بایدگفت کلیه تجار وصاحبان صنایع محتکرند.

امیدواریم مسئولین امر در آینده نسبت باین مسئله توجه بیشتری مبذول دارند تاکسانیکه واقعا ازنگاهداری کالائی قصد احتکار ندارند محتکر شناخته نشوند وآن دسته ازکسانیکه واقعا محتکرند به اشد مجازات برسند.

# سمینار فرش باید تشکیل شود

## بازار های خارجی طالب فرشهای دستباف تجارتی

دراین هفته گفتگوئی داشتیم‌با چندتن از بازرگانان باسابقه‌صادر کننده فرش وصاحب نظران مطلع دراین رشته ،درباره این که‌چرا امسال صادرات فرش کاهش‌یافته است. اغلب بازرگانان‌و صاحب‌نظران دراین گفتگوها معتقدبودند که مهمترین عواملی که موجب رکود بازار و کاهش صادرات دستباف ایران بخارج از کشور شده است، در وهله اول وجود گروهی واسطه‌های محلی‌وتعدادی سلف خرهای شهر نشین وعامل دم کاهش تولید فرشهای‌دستباف تجارتی و افزایش تولید فرش‌های گرانقیمت وهنری است.

دراین گفتگو هانیز به رشد سریع‌مزد هاو ترقی قیمت مواد اولیه فرش اشاره‌شدو برخی‌عقیده داشتند افزایش دستمزدکارگران وترقی مواد اولیه مورد مصرف در فرش‌بافی نیز یکی دیگر از عوامل ترقی بیش‌از حد قیمت فرش است ولی بسیاری ازاین گروه معتقد بودند که چون به موازات افزایش دستمزد هاقیمت قالی های تجارتی نیز بیش ازدو برابر ترقی کرده بهمین جهت‌این عوامل نمیتواند در جهت رکود صادرات ، فرش زیاد موثر واقع شده باشد ،خاصه‌آنکه‌هم اکنون خریدار فرشهای دستباف متوسط ودرجه دو درخارج‌ازکشورزیاد است ولی چون تولید این نوع فرشها در داخل کشور کاهش یافته هیچ یك از صادر کنندگان قادر به تامین مقدار سفارش خرید نمایندگان خارجی، خود نیستند وهمین امر موجب گردیده تا در هندوستان و پاکستان‌تولید این نوع قالی وقالیچه افزایش‌یابد ودر کشورهای‌خریدار بنام‌فرش های ایرانی عرضه شود.

درگذشته تولید فرشهای‌گران قیمت محدود وعمده تولید فرش در نقاط مختلف ایران روی فرش های متوسط وارزان باب صادرات بود، چون‌عمده خریداران های دست بافدراروپاو امریکاو سایر کشورهای دیگر، توده‌مردم هستند که درآمدشان زیادنیست و خریدار فرشهای گرانقیمت را فقط عده محدودی که نسبتا ثروتمند هستند تشکیل میدهند.

یکی از بازرگانان گفت مدت زمانی که فرش بافان صرف تولید یك فرش گرانقیمت میکنند ، می توانند بامدت زمانی کوتاهترچند فرش تجارتی راتولید و به بازار عرضه کنندوازاین راه هم سطح تولید فرش در داخل کشورافزایش خواهد یافت وهم مقدار زیادتری میتوان بخارج از کشورصادر کرد و بازار های چند صد ساله را که مدتیست در تیول رقبای‌فرش ایران قرار گرفته مجددا دراختیار گرفت .

آخرین آمار منتشره از طرف اداره آمارگمرك ایران مقدار و ارزش صادرات فرش دستباف و گلیم در هشت‌ماهه سال جاری قریب ۴۷۰۴ تن بارزش حدود ۴۲۰۶٫۸ میلیون ریال بوده‌است، در صورتی‌که مجموع صادرات فرش در هشت ماهه اول سال گذشته قریب ۷۵۵۵ تن‌بارزش ۵۶۶۰٫۳ میلیون ریال بوده‌است.

یکی دیگر از بازرگانان گفت همه ساله مقدار قابل توجهی‌فرش به بیروت صادرمیشد ولی در چند ماهه اخیر نه تنها صادر نشده بلکه بعلت زدوخوردهای شدید داخلی دراین منطقه ، تجار فرش بیروت مقداری از فرشها رابایران مرجوع داشته‌اند ودر آینده‌نزدیك در حدود ۲۰۰ میلیون تومان از مقدار صادراتی فرش‌ایران بخارج کسر خواهدشد.

مشکلات‌ومسائل مربوط به‌فرش زیاد است وبحث درباره آن به صفحات بیشتر وزمان زیادتری‌نیاز دارد که‌شایدازحوصله‌خوانندگان خارج باشد ولی بعقیده مامناسب ترین راهی که‌موجب حل‌بسیاری ازاین مسائل‌و مشکلات خواهد شد، تشکیل سمینار فرش در تهران است.

شرکت مقامات مسئول از بخش عمومی وخصوصی منجمله :وزارت دارائی وامور اقتصادی وزارت بازرگانی ،وزارت کار، وزارت کشاورزی، وزارت‌رفاه، وزارت تعاون ، مرکز توسعه صادرات، گمرك ایران،شرکت سهامی‌فرش ایران ، اتحادیه صادر کنندگان فرش ، چندتن از تولیدکنندگان فرش ،صاحب‌نظران و کارشناسان و متخصصین این‌رشته لازم‌وبسیار ضروری بنظر میرسد.

## اقتصاد جهان

### سال ۷۶ سال آرامش کارگری

جان‌دنلوپ وزیر کار امریکا اخیرا گفت که سال ۱۹۷۶ از لحاظ اوضاع کارگری سال آرامی پیش‌بینی شده است .

محیط روابط صنعتی بطور کلی بسیار خوب است و احتمال فراوان دارد که این وضع همچنان ادامه یابد. او گفت‌که امریکا در سال ۱۹۷۶ به‌رغم این واقعیت که تعداد زیادی قراردادهای کار تجدید خواهد شد آسوده از اعتصاب‌های بزرگ خواهد بود و انتظار نمیرود که در توافق‌های مربوط به دستمزدها در سال آینده افزایش‌دستمزدها از ۹ تا ۱۰ درصد در سال بیشتر باشد.

### ضعف برنامه‌ریزی اقتصادی

پرفسور تالینگ‌کوپمانز استاد دانشگاه میل اخیرا گفته‌است که کوتاهی دامنه‌برنامه‌ریزی اقتصادی یک‌ضعف جاری دردموکراسی های غربی است کوپیمانز در این اظهارنظر مورد اعتراض لئونیدکانترویچ که به اتفاق او به‌اخذ جایزه‌نوبل در رشته اقتصاد نایل شده بود قرار نگرفت. این هردو در یک مصاحبه مطبوعاتی شرکت داشتند و در همین مصاحبه بود که کوپمانز گفت گسترش ذخایر انرژی جدید به وسیله سایستمدارانی که باید همیشه مواظب انتخابات عمومی باشند امکان‌پذیر نیست وی همچنین اظهار عقیده کرد که نه متحدکردن اقتصاد کشورهای غرب را راه درمانی برای بهبود اقتصاد بیمار این‌سوی جهان میداند و نه نظام تمرکز اقتصادی شوروی را .

### تولید روزانه نفت ونزوئلا ۲۰۰ هزار بشکه کاهش یافت

بنابراعلام وزارت تعاون و هیدروکربن ونزوئلا تولید نفت این کشور در ماه‌گذشته به حدود ۲۰۰هزار بشکه در روز کاسته شد و بدین ترتیب تولید روزانه که در ماه اکتبر بالغ بر ۲٫۲۳۷٫۹۱۶ بشکه بود در مامنوامبر به ۲۰۴۵۹۳۷ بشکه بالغ شد.

میانگین تولید روزانه نفت در ونزوئلا طی سال جاری ۲۳۹۵۳۹۶ بشکه بوده است.

### بهای سوخت ورشد تورم

جیمزپات معاون وزیر بازرگانی امریکا به تازگی گفته است که تورم‌اقتصادی درامریکا درسال آینده به حدود ۶درصد در سال‌کاهش خواهد یافت و این کاهش به علت تثبیت‌بهای مواد غذائی و سوخت و افزایش بهره‌دهی کارگری صورت میگیرد.

او گفت : «تورم اقتصادی ۶ درصدهنوز هم قابل قبول نیست اگرچه صرف بهبود اقتصادی و کاهش آن از ۹ درصد درسال جاری و ۱۱درصد سال ۱۹۷۴ است.

معاون وزیر بازرگانی امریکا همچنین‌گفت که عوامل ناشناخته‌یی و شاید در درجه اول بهای نفت، ذغال، گاز طبیعی و نیروی برق این پیش‌بینی را برهم بزنند.

جیمزپات اضافه کرد این انتظار که نمودار بهای کالای‌مصرفی درماه‌های باقیمانده ازسال ۱۹۷۵ و در سراسر سال ۱۹۷۶ بانرخ ۵درصد درسال رشد یابد دور از منطق‌نیست.

# ۱۵ درصد ذخیره گندم جهان کاهش یافت

کمیسیون کشاورزی‌سازمان همکاری اقتصادی و عمران OECD در آخرین گزارش خودمینویسد دیریازود رونق اقتصادی کشورهای صنعتی باز خواهد گشت در آن‌هنگام هزینه تولید کشاورزی بیش از افزایش قیمت نفت بالا خواهد رفت و چون تولید این مواد محدود است ، مشکلاتی برای تامین خواربار کشورهای درحال توسعه بوجود خواهد آمد. این کشورها سعی دارند با مدرنیزه کردن کشاورزی میزان بهره‌وری آنرا زیادکنند معذلک تولید گندم‌بازارمشترک درسال جاری ۵ درصد بعلت عدم مساعدت هوا کاهش یافته و ۳۸ تا ۴۰ میلیون تن است و محصول ایالات متحده‌امریکا ۹درصد بالا رفته و به ۵۸ میلیون‌تن‌رسیده‌است. محصول گندم دوسال گذشته شوروی ½ کمتر از سال ۱۹۷۳ میباشد . محصول گندم سایر کشورهای عضو OECD (کانادا،استرالیا وترکیه) وبخشی ازکشورهای درحال توسعه نیز امسال ۱۵ درصد بالا رفته است. واردات گندم جهانی در سال جاری ۶۶ تا ۷۱٫۵ میلیون تن‌برآورد میشود که ۳۴ تا ۳۶٫۵میلیون تن آن طبق نظر شورای‌جهانی گندم بکشورهای در حال توسعه صادر میشود.

طبق گزارش سازمان خواربار جهانی FAD ذخیره گندم جهان امسال‌از۱۰درصدمصرف آن بیشتر نبوده و حال آنکه این رقم پنجسال قبل به ۲۵ درصد میرسیده است. جدول زیر که از آمارهای منتشرشده سازمان مزبور است نقش کشورهای متحد امریکا رادر تامین مصرف جهانی گندم بخوبی نشان می‌دهد.

**کشت و مصرف گندم جهان به میلیون تن**

| | تولیدگندم | تولید خوراکدام | نیاز به‌واردات | آماده برای‌صدور |
|---|---|---|---|---|
| اروپای‌غربی | ۵۴ | ۹۲ | ۲۸ | ۸ |
| (بازارمشترک) | (۳۹) | (۶۰) | (۱۹) | (۷) |
| اروپای‌شرقی | ۲۵ | ۴۶ | ۱۲ | ۱ |
| شوروی | ۸۲ | ۸۱ | ۲۵ | ۲ |
| قاره امریکا | ۸۹ | ۲۵۵ | ۱۴ | ۱۰۶ |
| (کانادا) | (۱۶) | (۱۹) | – | (۱۶) |
| (ایالات‌متحدامریکا) | (۵۸) | (۱۸۳) | – | (۷۸) |
| آسیا | ۱۰۰ | ۱۳۸ | ۴۷ | ۱ |
| افریقا | ۸ | ۵۰ | ۱۱ | ۴ |
| استرالیا | ۱۳ | ۴ | – | ۹ |
| جهان | ۳۶۸ | ۶۶۶ | ۱۳۷ | ۱۳۳ |
| کشورهای‌صنعتی | ۱۴۱ | ۳۱۰ | ۴۱ | ۱۱۶ |
| کشورهای‌درحال‌توسعه | ۸۰ | ۱۴۷ | ۵۴ | ۱۴ |
| کشورهای‌بلوکشرق | ۱۴۷ | ۲۰۹ | ۴۲ | ۳ |

طبق برآورد وزارت‌کشاورزی امریکا وضع غلات جهان بدینقرار است (به میلیون‌تن).

| | ۱۹۷۴٫۷۵ | ۱۹۷۵٫۷۶ |
|---|---|---|
| تولید جهانی | ۳۵۰٫۳ | ۳۴۸٫۵ |
| مصرف جهانی | ۳۵۲٫۲ | ۳۵۴٫۵ |
| موجودی ازسال‌قبل | ۵۴٫۸ | ۴۸٫۸ |

طبق آمار بازار مشترک تولید غلات این کشورها سال ۱۹۷۵٫۷۶ معادل ۹۷٫۹میلیون تن بوده وحال آنکه این‌میزان درسال قبل به ۱۰۰ میلیون‌تن بالغ میشده است . تولیدغلات کانادا امسال به۱۶٫۱۵میلیون تن برآوردمیشود.

طبق نظر سازمان خواربار جهانی محصول غلات امسال کشورهای در حال توسعه ۵۰ میلیون تن کمتر از تولید آنها در سال پیش است.

## نمایندگان انتخابی مردم شهرستان‌های استان کرمانشاهان درمجلسین سنا وشورای ملی طی نشستی با آقای سمیعی استاندار این‌استان:

# پیشرفتهای عمرانی استان کرمانشاهان راستودند

استاندار کرمانشاهان در نشستی با سناتور ها و نمایندگان استان کرمانشاهان در مجلسین گفت : تشکیل این‌گونه جلسات برای پیشرفت برنامه های‌عمرانی‌استان ضروری‌ونافع‌است

**پرویز فرهنك نماینده سنقر در مجلس شورای ملی و دبیر حوزه استانی و نمایندگان استان کرمانشاهان درمرکز به خبرنگار مادر کرمانشاه‌گفت :هرسه ماه این گردهم‌آئی در کرمانشاه ادامه خواهد داشت .**

آقای پرویزفرهنك، نماینده‌مردم سنقر در مجلس شورایملی

سناتورهاو نمایندگان‌استان کرمانشاهان در مجلسین که‌به دعوت آقای سمیعی استاندار کرمانشاهان برای یك گردهم‌آیی دوروزه بمنظور آگاهی از اساس کلی برنامه های عمرانی و توسعه استان‌و اتخاذ یك خط مشی هماهنك بعدی بخصوص هنگام طرح بودجه‌و برنامه های استان‌کرمانشاهان در پارلمان وارد کرمانشاه شده بودند بعداز شرکت درجلسات عوامل اجرائی‌استان‌وفرمانداران وبخشداران و شهرداران و نمایندگان انجمن های دمکرات و دبیران حزب رستاخیز ملت ایران در شهرستان های کرمانشاه و بازدید از چندطرح عمرانی اجراء شده و در دست اقدام استان ، کرمانشاهان را بسوی تهران ترك کردند .

آقای پرویز فرهنك نماینده شهرستان سنقر در مجلس‌شورای ملی ودبیر حوزه استانی‌نمایندگان استان کرمانشاهان در مرکز در یك گفتگوی اختصاصی با ناصر ایراندوست خبرنگار اطلاعات در کرمانشاه پیرامون این سفر دو روزه و نتایج شرکت سناتور هاو نمایندگان استان کرمانشاهان‌در این جلسات گفت :

در ملاقات باآقای سمیعی استاندار کرمانشاهان مطالب کلی در مورد نحوه عملیات و توزیع عادلانه بودجه سال ۵۵ بحث‌وتبادل نظر شد . دراین جلسه استاندار کرمانشاهان مطالب بسیار جامعی دراین‌زمینه‌باسناتور هاونمایندگان در میان گذاشت‌و سرانجام‌تصمیم گرفته شد نظیر این گردهم‌آئی در پایان هر فصل سال،در مرکز استان تشکیل گردد و بعلاوه به پیشنهاد اینجانب مقرر گردیدکه درهر سه ماه دوبار جلساتی با حضور نمایندگان هر شهرستان در مجلس شورایملی در حوزه انتخابیه خود تشکیل و نسبت به امور بنیانی و پیشرفت کار های شهرستان مربوط در چهار چوب سیاست حزب رستاخیز ملت‌ایران و به پیروی از منویات شاهنشاه آریامهر بعمل آید و نتایج آن در جلسات استان مطرح و نتیجه‌گیری شود.

پرویز فرهنك اضافه کرد اولین جلسه که باحضور مدیران کل و کارشناسان دفتر برنامه‌وبودجه در تالار شهر تشکیل شدعوامل اجرائی استان کار های انجام‌شده و ضرورت اقداماتی که برای پیشرفت هرچه بیشتر برنامه های عمرانی استان به نظرشان رسید به اطلاع سناتور هاو نمایندگان رساند.

جلسه بعدی که‌باحضور فرمانداران بخشداران ،شهرداران،نمایندگان انجمن های دمکراتیك و دبیران حزب رستاخیز ملت ایران در شهرستان های تابعه استان در تالار شهر تشکیل شد در باره پیشرفت کلی برنامه های عمرانی استان و همچنین تنگناهای موجود شرایط اقلیمی از نظر فصل کارو مسائل دیگری در توجیه هدف حزب رستاخیز ملت‌ایران‌درپیشبرد برنامه هاو برای رسیدن به‌تمدن بزرك گفت‌و شنود بعمل آمد. پیشنهادات هر شهرستان وسیله روسای انجمن‌ها به نمایندگان تسلیم گردید تا در جلسات‌حوزه استانی مرکز طرح و ضمن‌بررسی از طریق حزب‌رستاخیز ملت‌ایران و مقامات اجرائی مرکز تحت‌اقدام قرار گیرد. سناتورها ونمایندگان از چند طرح اجراء شده استان دیدن کردندو سپس هریك‌ازآنان به شهرستان های حوزه انتخابیه خود رفتند تا از نزدیك‌بانیازمندی های حوزه های خود آشناشوند و در مرکز آنرا پی‌گیری نمایند.

نتایج کلی بدست آمده دراین سفر ،اولا نمایندگان مجلسین‌از فعالیت عوامل اجرائی استان بخصوص توجهی که آقای‌سمیعی استاندار کرمانشاهان درپیشرفت امور عمرانی کرمانشاهان دارند راضی به‌مرکز بازگشتند .تشکیل این جلسات یك هم‌آهنگی کامل میان سناتورهاو نمایندگان‌مجلس شورایملی و مقامات اجرائی‌استان سبب سرعت در پیشرفت امور عمرانی ورفع مشکلات خواهدبود. امید است که‌این روش هرچه بیشتر و بهتر مورد نظر قرارگیرد و بامشارکت مردم‌کار های بزرگی دراین استان صورت‌گیرد.

**آگهی مناقصه**

دانشگاه صنعتی آریامهر اسفالت محوطه پارکینك واقع درشمال بولوار آیزنهاور بمساحت ۲۲۰۰ متر مربع را بمناقصه میگذارد . داوطلبین شرکت در مناقصه میتوانند به‌دانشگاه مراجعه‌و مشخصات آسفالت و شرائط مناقصه را از دفتر کارپردازی دریافت وپیشنهادات خودرا تا ساعت ۱۱ روز یکشنبه ۵۴٫۹٫۲۳ به دفتر معاونت‌مالی و اداری دانشگاه تسلیم دارند .

م‌الف ۱۹۰۸۳ ۱ـ۲

بدینوسیله شرکت بازرگانی بزرك ابوظبی بمشتریان محترم اتومبیل های مرسدس بنز سواری و باری و انواع مختلف آن یا مدل‌های مختلف و وسایل یدکی و شاسی در نزدیکترین فرصت در اختیار مشتریان محترم میگذارد .
نشانی ابوظبی امارات‌عربی متحده .صندوق‌پستی ۲۷۹ تلفن ۴۱۲۰۰ الفخرائی

**آگهی مناقصه شماره ۸۸**
**(خرید موتور ژنراتور)**

نیروی هوائی شاهنشاهی تعدادی موتور ژنراتور مورد نیاز خود را برمبنای سی‌انداف یکی از گمرکات یا بنادر ایران خریداری مینماید. داوطلبان شرکت در مناقصه میتوانند پس از پرداخت مبلغ ۱۰۰۰۰ ریال بحساب ۱۲۰۱دارائی نیروی هوائی در بانك مرکزی ایران به ستاد فرماندهی نیروی هوائی (خیابان فرح آباد ژاله) مراجعه ،و با ارائه فیش بانکی برك شرائط دریافت و پیشنهادات خود را برطبق مفاد مندرج از برك شرائط تنظیم‌وتاساعت ۱۳ روز سه‌شنبه ۵۴٫۱۰٫۲۳ بدفتر دبیرخانه ستاد نیروی هوائی تسلیم نمایند . م‌الف ۱۸۹۸۰
نیروی هوائی شاهنشاهی

**آگهی قبول درخواست انشعاب آب تصفیه‌شده‌در محدوده‌فعلی‌مصوب‌لوله‌کشی‌شهر کرج**

**سازمان آب منطقه‌ای تهران از ساکنان ومالکان مستقلات‌واقع‌درمحدوده‌زیر:**

**شمالا**
بر جنوبی امتداد حریم نهر سابق نوزمین بین‌خیابان ششم بهمن و کوچه ۸متری روبروی سنائی.
**شرقا**
برغربی خیابان چالوس بین میدان پهلوی و حریم نهر سابق نوزمین.
**جنوبا**
الف: بر شمالی خیابان پهلوی بین میدان کرج و تقاطع خیابان جمشید .
ب: بر شمالی خیابان جمشید بین تقاطع خیابان پهلوی و کوچه زاهدی .
ج : برشرقی خیابان زاهدی بین خیابان های‌جمشید و فروغی .
د : بر شمالی‌خیابان فروغی بین کوچه های زاهدی و ۸ متری سنائی.
**غربا**
الف : بر شرقی کوچه روبروی ۸ متری سنائی بین حریم سابق نوزمین و خیابان فرح.
ب : برشرقی کوچه ۸ متری سنائی بین خیابان‌های فرح و فروغی .

طبق نقشه های موجود در بهره برداری شبکه و انشعاب منطقه آب کرج درخواست انشعاب آب تصفیه شده میپذیرد و متقاضیان می توانند در صورت تمایل و بادردست داشتن سند مالکیت با توجه بنکات زیر و رعایت مقررات درخواست انشعاب آب نمایند:

۱ـ درخواست نصب انشعاب فقط در محدوده‌مصوب لوله کشی شهر کرج ، در محدوده فوق طبق نقشه‌های موجود در منطقه آب کرج خواهد بود.

۲ـ تاریخ تقریبی شروع نصب انشعابات درصورت عدم پیش‌آمد های غیر مترقبه ۶تا ۱۲ ماه پیش‌بینی میگردد.

۳ـ درخواست هائی قابل‌قبول است‌که هزینه‌توسعه تاسیسات و نصب انشعاب را برابر مقررات پرداخت نموده باشندو در صورتیکه در انجام تعهدات تاخیر نمایند سازمان ملزم به نصب انشعاب نخواهد بود.

۴ـ مدت قبول درخواست انشعاب ازتاریخ۵۴٫۹٫۲۹ ۱۳ تاآخر وقت اداری روز ۵۴٫۱۰٫۳۰ تعیین میشود .

بنابراین مالکان‌وساکنان محترم محدوده فوق‌الذکر می توانند برای تسلیم درخواست و انجام تشریفات وپرداخت های لازم به بهره برداری شبکه و انشعاب منطقه آب کرج واقع در خیابان دانشکده کشاورزی شماره ۱۰۸ مراجعه نمایند . م‌الف۲۹۰۶۸

**سازمان آب منطقه‌ای تهران (شرکت‌سهامی)**

**باطلاع شرکت ها و بازرگانان‌محترم میرساندکه‌کشتی های مذکور در زیر واردبندرشاهپور شده منتظر نوبت تخلیه میباشند .**

| نام کشتی | تاریخ‌ورودبه‌بندر | تاریخ‌ورودبه‌اسکله | تاریخ عزیمت |
|---|---|---|---|
| یووالی‌سفر۹ | ۱۳۵۴٫۶٫۲۲ | ۱۳۵۴٫۸٫۲۷ | – |
| لئونیداس‌سفر۲۲ | ۱۳۵۴٫۷٫۱۳ | ۱۳۵۴٫۱۰٫۲ | – |
| تامی‌سفر۵ | ۱۳۵۴٫۸٫۱۷ | ۱۳۵۴٫۱۰٫۳۰ | – |
| سی‌بردسفر۱ | ۱۳۵۴٫۹٫۸ | ۱۳۵۴٫۱۱٫۲۱ | – |

برای اطلاع بیشتر خواهشمند است با تلفنهای ذیل تماس حاصل فرمائید.
تهران ۵ـ۸۲۸۰۶۱ و۵ـ۸۳۸۰۷۱ خرمشهر ۲۹۶۰ـ۳۶۷۷ـ۲۹۸۰

**آگهی شهرداری ساوه**

شهرداری ساوه باستناد تبصره یك از ماده ۱۶ قانون نوسازی‌وعمران‌شهری در نظر دارد بمنظور تاسیس میدان‌بارفروشی (بازار روز) مستغلات میدان مذکور واقع در قسمت غرب خیابان کشاورزی بشرح زیر:

۱ـ جنوب به کوچه منشعب به‌کوچه تسبیحی
۲ـ شمال دو قسمت اول یکوچه متعلق بشهرداری ۲ـبه ساختمان‌مجاور کوچه .
۳ـ غرب حدی بشارع هشت متری‌و ساختمانهای مجاور
۴ـ شرق حد به پیاده رو و خیابان اصلی کشاورزی را جزء مسیر طرح و توسعه قرار دهد لذا چون نقشه‌برداری وارزیابی‌آن‌آغازگردیده‌بدینوسیله‌مراتب جهت اطلاع عموم و مالکین مسیرطرح‌فوق‌الذکر آگهی میشود ضمنا مالکین میتوانند با دردست داشتن مدارك‌وسندمالکیت ملك خود جهت کسب اطلاع و واگذاری‌مستغلات‌متعلق بخودبشهرداری قسمت نوسازی مراجعه و اقدامات لازمه معمول دارند آگهی بعدی با رعایت‌ماده۱۷ قانون نوسازی و عمران شهری متعاقبا باطلاع خواهد رسید.

شهردار ساوه .پرویز صادق‌سمیمی

# بهروز وثوقی در فیلم کارلو پونتی

بالاخره ـ بهروزوثوقی و گوگوش ـ درشب اختتامیه چهارمین جشنواره جهانی فیلم تهران در تالار رودکی باهم دیده شدند. مثل اینکه بهروزوثوقی باامیدفراوان آمده بود تاجایزه بهترین بازیگررا بگیرد، که البته بانفوذی که این هنرپیشه در محافل دارد امکان چنین چیزی وجود داشت، گویا گوگوش‌هم آمده بود تادر برابر دیدگان پرسشگر گروهی از کنجکاوران شاهد برد شوهر تازه‌اش باشد. اما چنین نشد. بجای اینکه‌آقای وثوقی جایزه بزرگ جشنواره را بگیرد، یک جایزه به هنرپیشه درجه سوم‌فیلم کندوکه بهروز وثوقی بازیگرنخست آن بود تعلق گرفت.

گفته شد درسفر اخیر بهروز وثوقی به ایتالیا شرکای ایرانی موفق شده‌اند او را در یک فیلم ایرانی وایتالیائی که تهیه کننده آن کارلوپونتی خواهد بود شرکت دهند. البته این موفقیت آسان بدست نیامده است. آنطور که میگویند قبلا یک‌هنرپیشه‌ایتالیائی برای بازی این نقش کاندیدا شده بود اما باپرداخت‌مبلغ‌قابل توجهی رقیب ایتالیائی را ازبازی‌منصرف کرده‌اند.

جالب بود که بلافاصله بعداز اعلام برندگان آقا و خانم وثوقی جلسه رابسرعت ترک کردند.

## کمبود صندلی، کمبود جایزه

در طول جشنواره ازاین همه میهمانان خارجی که اغلب هنرپیشگان سینمابودند در تالار رودکی خبری‌نبود یا به سیاحت شیراز و اصفهان رفته بودند یااینکه در بخش بازار فیلم شرکت می‌کردند. اما در شب پایان جشنواره به تالار رودکی آمده بودند تا حداقل شاهد توزیع جوایز باشند، امااز بخت بد جا برای نشستن نداشتند بدلیل اینکه مسائل پیش‌بینی‌نشده‌ای مطرح شده بود که گردانندگان فستیوال فکر نمی‌کردند دچار کمبود صندلی بشوند و میهمانان خارجی جشنواره تا مدت‌ها در جستجوی صندلی خالی بودند. فردین و پوری‌بنائی هم از کسانی بودند که جا برای نشستن نیافته بودند و مدت‌ها سر پا به میزبانان اعتراض میکردند. امیدمیرفت که‌غزل صاحب‌عنوانی بشود که البته نشد. فردین با حرفهایی که در شب نمایش فیلم غزل به تماشاچیان‌گفت، سخت به موفقیت خودشیا حداقل موفقیت فیلم امیدوار بود که البته این امیدواری به یاس مبدل شد.

## انتظامی و نصیریان و زورلینی

قرار است که یک فیلم مشترک ایران و ایتالیا به کارگردانی زورلینی تهیه‌شود گویا هنرپیشگان ایرانی‌فیلم صحرای تاتارها نیز وسیله زورلینی تعیین شده‌اند. زورلینی بعد از دیدن فیلم‌هایی از هنرپیشگان ایرانی و از جمله فیلم «هالو» تاکید زیادی برای شرکت علی نصیریان درفیلمش‌دارد. بعد از نصیریان البته آنطور که گفته میشود عزت‌اله‌انتظامی نیز توجه کارگردان ایتالیائی را جلب کرده است. این فیلم که ژاکپرن تهیه‌کننده آنست و در ارگ بم فیلمبرداری میشود فرصت تازه‌ای برای جلوه‌گری نصیریان‌و انتظامی است.

اینروزها انتظامی ازفیلم «بنگاه تئاترال» فراغت یافته و منتظر تعیین‌تکلیف خوداز به‌کارگردان دو فلم و یک سوی‌زورلینی‌است‌که‌اگرنشد تئاتر که او را برای شرکت در اثر خود نامزد کرده‌اند جواب مثبت بدهد. البته بشرطی که بقول خودش، چک تهیه‌کننده‌ها برنگردد.

## ستاره بخت شما

- فروردین: درمورد کاریا مسئولیتی که بعهده دارید باآدمی برخورد میکنید که گره‌از مشکلتان میگشاید. درباره آینده زیادنگران نباشید.
- اردیبهشت: برای کاری که شروع کرده‌اید سرانجام ثمربخشی پیش‌بینی میشود. ازنظر زندگی خصوصی در نهایت آرامش خواهید بود.
- خرداد: حجم کارتان بیشتر میشود بهتراست نظم‌وترتیبی به کار ها بدهید ازگوشه نشینی چیزی عایدتان نمی‌شود با دیگران بیشتر بجوشید.
- تیر: دعوتی‌ازشما میشودکه احتمال دارد مسیرزندگیتان را دگرگون کند. فرصتی پیش می‌آید که‌هدف‌های خود رابرای آینده روشن کنید.
- مرداد: خودرا برای انجام‌کار های سخت‌تر آماده کنید. دیداری با دوستان خوب‌قدیمی خواهید داشت.
- شهریور: درزمینه پول‌وکار خبرهای نویدبخشی بشما میرسد. با افرادخانواده خود هماهنگی بیشتری پیدا میکنید.
- مهر: پیش‌از اخذ هرگونه تصمیم جوانب کار را خوب بسنجید، مقدمات سفری رافراهم میکنید.
- آبان: درمورد هرگونه خریدو فروش کمی‌تامل کنید. یك مساله بی‌اهمیت رابرای خود بزرك می‌کنید.
- آذر: خودپسندی و تکبرپیش‌از حدشما باعث رنجش نزدیکانتان میشود ازکاری‌که در دست دارید نتیجه دلخواه عایدتان خواهدشد.
- دی: تحول کوچکی راازنظر شغلی برای شما پیش‌بینی میکنیم. باافرادی مسن‌و صاحب نفوذ گفتگو و مشورت میکنید.
- بهمن: مشکلی داریدکه افرادفامیل در رفع آن‌بشما کمك خواهندکرد. برای رسیدن به‌هدفتان تردیدنکنید.
- اسفند: یك‌خاطره قدیمی برای شما زنده میشود. نگران اوضاع‌و احوال‌یك دوست هستید اماکاری از شماساخته نیست.

## جدول عادی — شماره ۹۲۱۲

### جدول

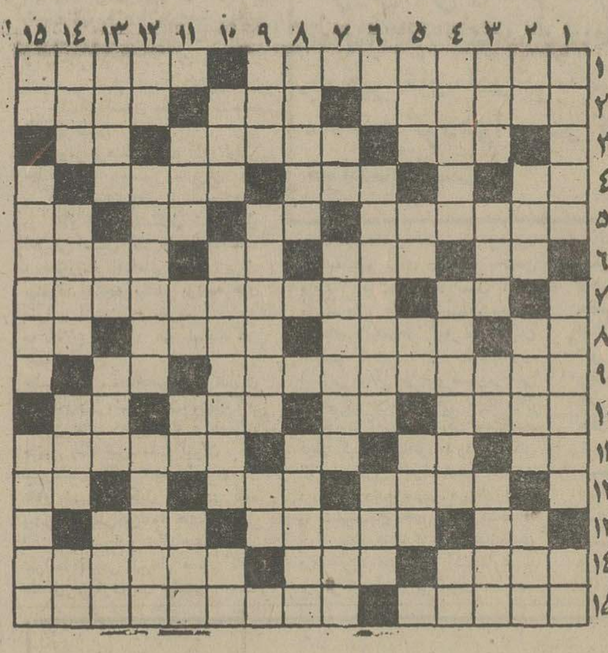

**افقی:**

۱ـ شاعر معروف قرن دهم هجری که مثنوی ناتمام فرهادو شیرین او را وصال شیرازی تکمیل کرد ـ صورتی در ورق ۲ـ پابرجاست ـ زبان‌دار زبان بسته ـ حتما نباید پهلوان باشد که چنینش خوانند !۳ـ زرنگ است ـ پشت درخانه قرار گرفته ـ ترس زائو از اوست ٤ـ صدای حشره ـ به قولش معروف است ـ بی‌نقص و عیب ٥ـ از هرکس به جاماند مرگ برایش بازندگی یکیست ـ که برگشته ـ پسوند مانند ـ علامت نداشتن ٦ـ عددماه ـ سک در زبان خارجی ـ راه بی‌پایان ـ یکی از رسته های ارتش ۷ـ براثر دلخوری آویزان میشود ـ اثری از گوگول که بارها از آن فیلم ساخته‌اند ۸ـ عددیست ـ موذن خدا را چنین یاد می‌کند ـ چهارپا ـ به کوی کارمندان معروف شد ۹ـ کاشف مشهور میکرب که تا دنیا باقیست‌بگردن بشریت‌حق دارد ـ دانه‌خوشبو ۱۰ـ برای دزدیدنش چاهی را فراهم می‌آورند ـ داخل ـ چندماه به‌نوشدنش باقی‌مانده ـ ریشه ۱۱ـ ضمیر متصل ـ نیم‌صدای‌سگ‌توله ـ رشدکردن ـ روباه چنین است ۱۲ـ عرب موز را گوید ـ از سلاحهای کمری ـ درویش می‌کشد ۱۳ـ از کلمات نفی ـ پاک شدن از تهمت ـ ثروت و دارائی ١٤ـ ازامراض‌جلدی که بیشتر اثرش برگونه‌میماند ـ فلزیست ـ حتما سر کتاب هم باز می‌کند ۱۵ـ صبر و قرارش نیست ـ اکثرا درزمستان باعث خفگی می‌شود.

**عمودی:**

۱ـ برگشته و نگونسار ـ از او سن و سالی گذشته ـ فحش و دشنام ۲ـ یکی از حواس ـ واحد چهارپا ـ آبکشش در گیاهان‌است ـ عضوی‌در درون ۳ـ حیوانی که تحملش دربرابر تشنگی بسیار است ـ رغبتو اشتها ـ آخرین حرف ـ رقص رویاها ٤ـ کشوری در اروپا ـ از مشهورترین نویسندگان انگلیسی‌که زندانی شیلون یکی ازآثار اوست ـ در بین‌ویتامین هاست ٥ـ گاهی شکم طبله می کند ـ دشت غرب ـ شیشه سرکه ـ پلو را از ان می‌کشند ٦ـ صدمتر مربع ـ نامه نگاری گردن ـ از خدمت کنندگان است ۷ـ ترسو زودتر میرود ـ در رستوران خدمت می‌کند و انعام هم میخواهد ـ میدانی در تهران ۸ـ به گردن سگ می زنند ـ صبر و تحمل ۹ـ مویی برگردن‌حیوانی ـ سردارمشهور رومی که ضرب شست سختی ازایرانیان‌چشید ـ لنگه‌بار ۱۰ـ برپشت ناخن می‌کشند ـ بعداز گاروا جب‌است ـ آرواره ۱۱ـ بندگان‌خدا ـ از کشیدنی ها ـ شلوار مد روز خانم و آقا ـ خزنده‌ایست ۱۲ـ اثر باشد ـ درچرخ خیاطی نخ به دور آن می‌پیچد ـ پروانباشته شده ۱۳ـ اولین اذان‌گو ـ رها ـ اگر مال چاقو است که تیر است ـ شیر عرب ١٤ـ طایفه ـ رهبر سرخ جامگان بود ـ در آن صدها سخن است ـ حرف دهن کجی ۱۵ـ فلزیست ـ جغد در آنجا آشیانه می‌سازد ـ بلبل‌شعرخوان در برنامه‌گلهای رادیو.

**حل جدول شماره ۹۲۱۱**

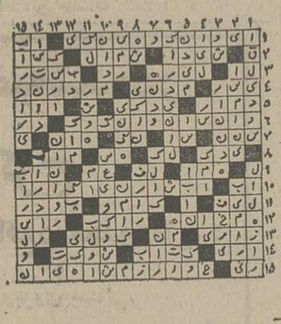

## جدول ویژه — شماره ۵۷۲

**افقی:**

۱ـ کلیسای عظیمی به یادگار از قرن هجدهم انگلستان که در مغرب ناحیه سیستی ساخته شده و اکنون محل پارلمان این کشور است ـ در سخن که باشد تکلیف زودتر روشن میشود ۲ـ یکی از سیاستمداران بعد از جنگ آلمان مدرال ـ حرکت به سبک‌کرم ـ نشان مردی است نه مردانگی! ۳ـ دولتها ـ قدرت‌و سلطه و عظمت ـ تردستی در کار ٤ـ عددیست ـ عرق بدن ـ چوب‌تازه‌بریده‌از درخت ٥ـ میوه‌ایکه معمولا بانمک میخورند ـ جای شراب است ـ گل بنونه ـ از سنگهای زینتی ٦ـ قصدو اراده ـ خاکروبه ـ واحدیست در وزن ـ یکی از موجودات‌تک باحته‌ای ۷ـ صد هزار هندی ـ شاعریست باستانی که اولین شعر پارسی را از او می‌دانند ۸ـ اصل هرچیز ـ بی‌حوصله کمتر دارد ـ مشهورترین آهنگساز اروپائی ـ علامت جمع ۹ـ اثری از ابن مسکویه ـ شخص و ذات ۱۰ـ پیاله‌یی میزنند تا چنین شده باشند ـ مخفف «ازاو» ـ خله مغشوش شده ـ کارش حافظت از گلر است ! ۱۱ـ بلی به زبان انگلیسی ـ گاهی نمی گیرد ـ حرف تصدیق‌روسی ـ بسته شدن ۱۲ـ یکی از فرشتگان مقرب درگاه حق تعالی که در شب اول قبر به سراغ میت‌می‌آید ـ مغاک و گودال ـ شراب انگور ۱۳ـ خراب کردن ـ شهرگل و بلبل ـ جای لباس ١٤ـ اکنون کسی نمی‌پوشد ـ نوعی باد است ـ لعنت شدگان ۱۵ـ از انواع پارچه غیر نخی ـ پزشکان به آن وفادارند و از بقراط به یادگار مانده.

**عمودی:**

۱ـ دایی معروف چخوف که سراز کتابش درآورده ـ یکی از ملکه های مشهور روسیه ـ صحبت خودمانی ۲ـ آب‌بند ـ باسر می‌زنند تا حرفی را حالی کسی کرده باشند !ـ زرتشتی در لفظ عرب ـ عابد در آن عبادت می‌کند ۳ـ صفت فلفل است اگر چه ریز باشد ـ اصطلاحی در موسیقی ـ دباغی کردن پوست ـ وقتی که سفته و برات بر میگردد ٤ـ آنسو ـ ستاره شناسی که حرکت وضعی زمین را ثابت کرد ـ درویش می‌کشد ٥ـ سال در لفظ ترکان ـ طایفه ایرانی ـ خداوند یکتا ـ زمانی با آن زمین را شخم می‌زدند ٦ـ جنس قوی ـ باعث گرمی بزم است ـ نخ تابیده شده ۷ـ گرداگرد زمین را گرفته ـ تن بیمار چنین است ـ صدرنشین بدن ۸ـ تنبیه اداری ـ قلعه‌یی بود در امریکا و سرخپوستان به آتشش کشیدند ۹ـ رودی در آلمان ـ خانمی‌که ازدنیارفته ـ طمع ۱۰ـ لخت و برهنه ـ از مشهورترین آزادیخواهان صدر مشروطیت ـ ضمیریست ۱۱ـ از واحدهای

**حل جدول شماره ۹۷۱**

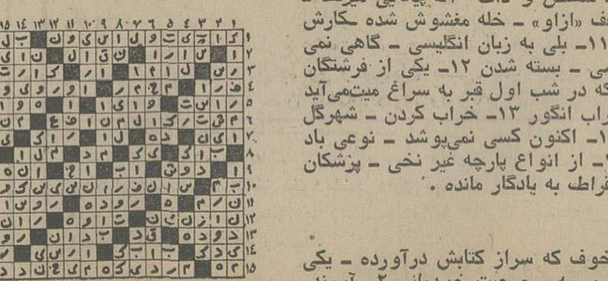

# سینما کسری: بند بساز

## برنامه سینماها

تماشای فیلمهائی که با علامت (×) مشخص شده برای اشخاص کمتر از ۱۸ سال ممنوع است

★ آوای وحش ـ رنگی ـ چارلتون‌هستون
برلیان (۳۹۳۵۳۵) ۹ـ ۱۱ـ ۱ـ ۳ـ ۵ـ ۷ـ ۹

★ اژدهای یکچشم ـ سینماسکوپ ـ رنگی
سهیلا (۳۱٦٤۲٤) ۳۰ر۱۰ـ۳۰ر۲ـ۳۰ر٤ـ۳۰ر٦ـ۳۰ر۸
پلازا (٤٤۲٥٥) ۱٥ر۱۱ـ۱٥ر۳ـ۱٥ر٥ـ۱٥ر۷ـ۱۰ر۹
مراد (۷٥۳۳۸۲) ۹ـ۱۱ـ۱ـ۳ـ٥ـ۷ـ۹
ری (٥۲۲٥۷۸) ۱۰ـ۱۲ـ۲ـ٤ـ٦ـ۸

★ (×) استیسی ـ رنگی ـ آن‌راندال ـ آنینافورد
ونک (٦۸٤۱۱٦) ۱۱ـ۲ـ٤ـ٦ـ۸ـ۱۰

★ اسم شب ـ رنگی ـ جیمزکان
شهرقصه (٦۲۷۲۹۰) ۱۱ـ۲ـ٤ـ٦ـ۸ـ۱۰

★ این فرارمرگبار ـ رنگی
آریا (۳۱۹۸۸٤) ۹ـ ۱۱ـ ۱ـ ۳ـ ٥ـ ۷ـ ۹

★ بندباز ـ رنگی ـ برت‌لنکستر
کسری (۸۲٦۹۳۹) ۳۰ر۱۰ـ۲ـ٤ـ٦ـ۸ـ۱۰

★ (×) باکره گناهکار ـ رنگی ـ لائورا آنتونلی
آتلانتیک (٦۲۷۱۷۱) ۱٥ر۱۱ـ۳۰ر۱ـ۳۰ر۳ـ۳۰ر٥ـ۳۰ر۷ـ۳۰ر۹

★ برای هرمشت یک دلار ـ آتش‌افروز
ستاره (٥۳۹۷۲۱) ۹ـ۱۱ـ۱ـ۳ـ٥ـ۷ـ۹

★ برخورد کوتاه ـ رنگی ـ سوفیالورن
رادیوسیتی (٤۳۳۲۰) ۱٥ر۱۱ـ ۳۰ر۳ـ ۳۰ر٥ـ ۳۰ر۷ـ ۳۰ر۹

★ پرستار خصوصی ـ رنگی ـ اگوستینابلی
ریولی (۷٥۷۷۷۷) ۳۰ر۱۱ـ۳۰ر۱ـ۳۰ر۳ـ۳۰ر٥ـ۳۰ر۷ـ۳۰ر۹

★ تله‌مرگ ـ رنگی ـ چارلزبرونسون
گلدیس (٦۲۸۷۱۳) ۳۰ر۱ ـ ۳۰ر۳ـ۳۰ر٥ ـ ۳۰ر۷

★ جوان استثنائی ـ رنگی ـ جان مایکل وینسنت
شهرتماشا (۹۲۸٦۸٦) ۱٥ر۱۱ـ۳۰ر۱ـ۳۰ر۳ـ۳۰ر٥ـ۳۰ر۷ـ۳۰ر۹

گلدن‌سیتی (٦٦۳۲٦۹) ۱٥ر۱۱ـ ۳۰ر۳ـ ۳۰ر٥ـ ۳۰ر۷ـ ٤٥ر۹

★ چشم‌انتظار ـ بیک‌ایمانوردی ـ مرجان
اونیورسال (۹۲٦۹٥۳) ۱۱ـ۱ـ۳ـ٥ـ۱٥ر۷ـ۳۰ر۹
پاسیفیک (۷٥۳۳۱۱) ۱٥ر۱۱ـ۳۰ر۳ـ۳۰ر٥ـ۳۰ر۷ـ۳۰ر۹
ایران (۳۱٦۳٥٤) ۳۰ر۱۰ـ۳۰ر۲ـ۳۰ر٤ـ۳۰ر٦ـ۳۰ر۸
ساینا (۳٥۲٤٤۲) ۱۰ـ۱۲ـ۲ـ٤ـ٦ـ۸ـ۱۰
تیسفون (۹٥۸۸۸۲) ۹ـ۱۱ـ۱ـ۳ـ٥ـ۷ـ۹
رنگین‌کمان (۷٥٦۷٦۰) ۹ـ۱۱ـ۱ـ۳ـ٥ـ۷ـ۹
موناکو (۷۹٥٥۹٦) ۹ـ۱۱ـ۱ـ۳ـ٥ـ۷ـ۹
پرسپولیس (٥۳۸۰۸۱) ۱۰ـ۱۲ـ۲ـ٤ـ٦ـ۸
دریا (۳٤۱۷٤٦) ۹ـ۱۱ـ۱ـ۳ـ٥ـ۷ـ۹
کارون (۹٥٥۱٦٥) ۳۰ر۱۰ـ۳۰ر۲ـ۳۰ر٤ـ۳۰ر٦ـ۳۰ر۸
آستارا (۸۷٤۰۲۲) ۳۰ر۱۰ـ۳۰ر۲ـ۳۰ر٤ـ۳۰ر٦ـ۳۰ر۸

★ حسرت ـ بیک‌ایمانوردی ـ سپیده
مولن‌روژ (۷٥۲۹۲۹) ۱۱ـ۱ـ۳ـ٥ـ۷ـ۹
اروپا (۳۰۳۱۷۹) ۳۰ر۱۰ـ۳۰ر۲ـ۳۰ر٤ـ۳۰ر٦ـ۳۰ر۸
نیاگارا (٦٦٥۳۰۷) ۱۱ـ۱ـ۳ـ٥ـ۷ـ۱٥ر۹
میامی (۷٥٤۳۲۹) ۱۱ـ۱ـ۳ـ٥ـ۷ـ۱٥ر۹
الوند (۳٥٦٥۳۸) ۱۰ـ۱۲ـ۲ـ٤ـ٦ـ۸ـ۱۰
کیهان (٥٤٦۳٦۰) ۹ـ۱۱ـ۱ـ۳ـ٥ـ۷ـ۹
مارلیک (۹٦۳۱۱٦) ۱۰ـ۱۲ـ۲ـ٤ـ٦ـ۸
پارس ۳۰ر۱۰ـ۳۰ر۱۲ـ۳۰ر۲ـ۳۰ر٤ـ۳۰ر٦ـ۳۰ر۸
ارانوس (٥۲۷۹۷۱) ۳۰ر۱۰ـ۳۰ر۲ـ۳۰ر٤ـ۳۰ر٦ـ۳۰ر۸
شهرام (۸٤٤٥٤۹) ۹ـ۱۱ـ۱ـ۳ـ٥ـ۷ـ۹
شرق (٥۳٤۰۲٤) ۱۰ـ۱۲ـ۲ـ٤ـ٦ـ۸
سیلوانا (۳٦۳۷۳۷) ۳۰ر۱۰ـ۳۰ر۲ـ۳۰ر٤ـ۳۰ر٦ـ۳۰ر۸

★ حقه‌های یک زن خوشگل ـ رنگی ـ سیلواکوشینا
کریستال (۳۱۷٦۷٥) ۱۰ـ۱۲ـ۲ـ٤ـ٦ـ۱٥ر۸

★ خوش بحال پولدارها ـ رنگی ـ سیلواناکوشینا
شهرقشنگ (٤۷۷۷۷) ۱۱ـ۱ـ۳ـ٥ـ۷ـ۱٥ر۹

★ خشم وکینه ـ رنگی ـ وی‌نودگانا
حافظ (۳۹۱۰۷٤) ۳۰ر۱۰ـ۳۰ر۲ـ۳۰ر٤ـ۳۰ر٦ـ۳۰ر۸

★ (×) دختری که عشق رانمی‌شناخت ـ رنگی ـ اگوستینابلی
دیاموند (۸۲۸٤۰۰) ٤٥ر۱ـ۳۰ر۳ـ۳۰ر٥ـ۳۰ر۷ـ٤٥ر۹

★ دردسرهای مرد مجرد ـ سینماسکوپ ـ رنگی
پولیدور (٤۲٦۳۱) ۳۰ر۱۱ـ ۳۰ر۱ـ۳۰ر۳ـ۳۰ر٥ـ۳۰ر۷ـ ٤٥ر۹

★ دختران مطرود ـ رنگی ـ رنی‌باند
سانترال (۹۲۸٦۸٦) ۱۱ـ۱ـ۳ـ٥ـ۷ـ۱٥ر۹
رویال (۸۲۹۷۸٥) ۱۰ـ۱۲ـ۲ـ٤ـ٦ـ۸ـ۱۰
متروپل (۳۱۹٤۱۰) ۹ـ۱۱ـ۱ـ۳ـ٥ـ۷ـ۹

★ دوست پدرخوانده ـ کینه‌توزان
فلور (٥۲۸۰۹٦) ۹ـ۱۱ـ۱ـ۳ـ٥ـ۷ـ۹

★ (×) دوقلوهای دراکولا ـ مری انتقامجو
البرز (۳۰٤۲٥۸) ۳۰ر۸ـ ۱۲ـ ۳۰ر۳ـ ۷ـ ۳۰ر۸

★ ذبیح ـ بهروز وثوقی ـ جمشید مشایخی
آسیا (٤۲۹۰۹) ۱۱ـ۱ـ۳ـ٥ـ۱٥ر۷ـ۳۰ر۹
رکس (۳٥۱۸٤۲) ۳۰ر۱۰ـ۳۰ر۲۰ـ۳۰ر٤ـ۳۰ر٦ـ۳۰ر۸
شهوند (۳٥٤۰٤۰) ۳۰ر۱۰ـ۳۰ر۲ـ۳۰ر٤ـ۳۰ر٦ـ۳۰ر۸
لیدو (٥٤۱۲۸۲) ۱۰ـ۱۲ـ۲ـ٤ـ٦ـ۸
نپتون (۷٦۰۱۳٦) ۹ـ۱۱ـ۱ـ۳ـ٥ـ۷ـ۹
ژاله (۳۰٤۱۲۰) ۳۰ر۱۰ـ۳۰ر۲ـ۳۰ر٤ـ۳۰ر٦ـ۳۰ر۸
توسکا (٥۳۹٥٤٤) ۳۰ر۱۰ـ۳۰ر۲ـ۳۰ر٤ـ۳۰ر٦ـ۳۰ر۸
المپیا (۹۲٦۷۹۷) ٤٥ر۱۰ـ۱ـ۳ـ٥ـ۷ـ۹
پاسارگاد (۳٤۲۷۸۲) ۹ـ۱۱ـ۱ـ۳ـ٥ـ۷ـ۹
چرخ‌فلک (۹٥۰٥٥۸) ۱۰ـ۱۲ـ۲ـ٤ـ٦ـ۸
ناتالی (٥٤٤٥۳٤) ۱۰ـ۱۲ـ۲ـ٤ـ٦ـ۸
سیلورسیتی (۲٦۱۲۰٥) ۳۰ر۱۰ـ۳۰ر۲ـ۳۰ر٤ـ۳۰ر٦ـ۳۰ر۸

★ (×) سادیسم ـ رنگی ـ سینماسکوپ
ب.ب (۸۲۹٦٤۱) ۱۰ـ۱۲ـ۲ـ٤ـ٦ـ۸ـ۱۰

★ سه‌اولاد ـ نوبراصفهان
پردیس (۳۰٤۲٥۹) ۹ـ ۱۱ـ ۱ـ ۳ـ ٥ـ ۷ـ ۹

★ شبهای عریان ـ لوسی مراندا
پارامونت (٤۸۳۲۱) ۱٥ر۱۱ـ ۳۰ر۳ـ ۳۰ر٥ـ ۳۰ر۷ـ ۳۰ر۹

★ شازده احتجاب ـ جمشید مشایخی
تخت‌جمشید (٦٥۲٥٥۰) ۱۱ـ۲ـ٤ـ٦ـ۸ـ۱۰

★ شمشیرزن یکدست ـ نبرد با دوزخیان
تادر (۳۱٤٤۹٥) ۹ـ۱۱ـ۱ـ۳ـ٥ـ۷ـ۹

★ (×) ضدصلیب ـ رنگی ـ مل‌فرر ـ آرتورکندی
امپایر (٦۲۳۹٤۲) ۱٥ر۱۱ـ۳۰ر۱ـ۳۰ر۳ـ۳۰ر٥ـ۳۰ر۷ـ٤٥ر۹

★ قلعه شجاعان ـ رنگی ـ مایکل‌کین
سینه‌موند (٤۸۳۲۲) ۱۱ـ ۳ـ ٥ـ ۷ـ ۹

★ قتل در قطار سریع‌السیر شرق ـ رنگی ـ آلبرت‌فینی
شهرفرنگ (٦۲۷٦۲۸) ۱۱ـ۳۰ر۲ـ٥ـ۳۰ر۷ـ۱۰

★ کینگ‌کنگ علیه گودزیلا ـ سینماسکوپ ـ رنگی
داریوش (٥۲٦۲٦٥) ۳۰ر۱۰ـ۳۰ر۲ـ۳۰ر٤ـ۳۰ر٦ـ۳۰ر۸

★ (×) گناهکاران جزیره بهشت ـ سینماسکوپ ـ رنگی
پارک (۳۱۹٦۳۷) ۹ـ۱۱ـ۱ـ۳ـ٥ـ۷ـ۹

★ میان دو عشق ـ رنگی ـ ریشی‌کاپور
همای (۳۱۱٦٦۹) ۳۰ر۱۰ـ۳۰ر۲ـ۳۰ر٤ـ۳۰ر٦ـ۳۰ر۸

★ مردان شهر وحشی ـ سینماسکوپ ـ رنگی
ماژستیک (٦٦۸٤٦۱) ۱۱ـ۱ـ۳ـ٥ـ۱٥ر۷ـ۳۰ر۹

★ لورنس عربستان ـ رنگی ـ پیتراوتول
بولوار (٦٥٥۲۹۲) ۳۰ر۱۱ـ ٤٥ر۲ـ ٦ـ ۱٥ر۹

★ ناجورها ـ کنیز
آسمان آبی (۳٤۱٦٦۸) ۹ـ ۱۱ـ ۱ـ ۳ـ ٥ـ ۷ـ ۹

★ نخاله هادر فروشگاه ـ رنگی ـ گروه‌مشارلو
درو ازطلائی (۳٥۲۱٦۰) ۹ـ ۱۱ـ ۱ـ ۳ـ ٥ـ ۷ـ ۹

★ هیچکاره همه‌فن‌حریف ـ رنگی ـ جولیانوجما
کاپری (۹۲۸٤۰۱) ۱۱ـ۳ـ٥ـ۷ـ۱٥ر۹

**سانس انگلیسی**
گلدیس ساعت ۳۰ر۹ (تله‌مرگ)

★ ابراهیم توپچی و آقابیک ـ کارگردان: رکن‌الدین خسروی
باشرکت: جعفر والی ـ جمشید لایق ـ سرور رحمانی
تالار ۲۵ شهریور (٥۲٥٤٤٤) شروع ۳۰ر۷

**آموزش علوم کامپیوتری**
شرکت کمپیوتری سی‌پی‌یو (با امتیاز رسمی)
برای دوره های جدید خود دانشجو میپذیرد
ثبت‌نام همه روزه ۸ تا ۱۲ و ۳ تا ۷ بعد از ظهر.
نشانی ـ بالاتر از سینما مولن‌روژ ساختمان مبل فرشاد طبقه سوم تلفن ۷٥٦۸۱۲

کاشی سندی
پیشرو صنعت سرامیک ایران

## تلویزیون

برنامه‌های تلویزیونی زیر از طرف سازمان رادیو تلویزیون ملی ایران اعلام شده‌است مسئولیت هرگونه تغییر در ساعات وچگونگی برنامه‌ها باآن‌سازمان است.

### برنامه اول — کانال ۷

**سه‌شنبه**
۳۰ـ۱٦ اخبار
۳٥ـ۱٦ برنامه کارگر
۰۰ـ۱۷ نقالی
۱۱ـ۱۷ کارتون
۳٥ـ۱۷ مزرعه سبز
٤۰ـ۱۷ هفت‌خوان
۰٥ـ۱۸ یکی‌بود یکی‌نبود
۳۰ـ۱۸ اخبار استان
٤۰ـ۱۸ برنامه آموزشی
٥٥ـ۱۸ اخبار ورزشی
۰٥ـ۱۹ خانواده
۳۰ـ۱۹ موسیقی‌ایرانی
٤٥ـ۱۹ برنامه‌ای بمناسبت‌روز حقوق بشر
۰۰ـ۲۰ مشروح اخبار
٤٥ـ۲۰ تلخ و شیرین
٤۰ـ۲۱ آقای مربوطه
۱۰ـ۲۲ کانن

**نیمروز چهارشنبه**
۰۰ـ۱۲ اخبار
۰٥ـ۱۲ روزهای زندگی
۳۰ـ۱۲ ترانه‌های ایرانی
٤٥ـ۱۲ دانش
٥٥ـ۱۲ ترانه‌های ایرانی
۰۰ـ۱٤ اخبار

### برنامه دوم — کانال ۹

**سه‌شنبه**
برنامه بین‌المللی
۳۰ـ۱٦ اخبار
۳۳ـ۱٦ باگالوها
٤٥ـ۱٦ سفر
۱۸ـ۱۷ دختری از اوبنیون
٤٥ـ۱۷ برادران کارامازوف
۱۱ـ۱۸ خیابان‌های سانفرانسیسکو
۰۰ـ۱۹ اخبار

**برنامه عادی**
۱٥ـ۱۹ موسیقی وتصویر
۳۰ـ۱۹ اتاق اخبار
۲٥ـ۲۰ هفت‌تار جنگ
۳٥ـ۱۹ آخرین بازماندگان موهیکانها
٥۷ـ۲۰ قانون دوست‌شماست
۰۰ـ۲۱ اخبار از برنامه دوم
۳۰ـ۲۱ برنامه ویژه بمناسبت سال جهانی زن: «زن از دیدگاهی نو»
۲۰ـ۲۲ فیلم سینمائی: «باغ شیطان»

### تلویزیون امریکا

۰٥ـ۱٦ تلویزیون امروز
۱۰ـ۱٦ خیابان سسام
۰٥ـ۱۷ شو کمدی برادران هودسن
۲٥ـ۱۷ تفنگدار
٥۰ـ۱۷ امکان مرگ
٥٥ـ۱۷ آگهی
۰۰ـ۱۸ اخبار
۳۰ـ۱۸ یادداشت برنامه‌ها
٤۰ـ۱۸ فیلم سینمائی
٤٥ـ۲۰ جانی‌مان
۰٥ـ۲۱ دود اسلحه
٥٥ـ۲۱ آگهی
۰۰ـ۲۲ اخبار
۱٥ـ۲۲ برنامه بوکس المپیک
۰٥ـ۲۳ بحث

**شب بیداریان**
بنفع این هنرمند شکست‌خورده
وبه‌همت والای هنرمندان ارزنده کشورچون:
دلکش ـ هایده ـ مهستی ـ بیتا ـ نسرین ـ غزاله ـ ایرج ـ گلپایگانی ـ جمال وفائی ـ افشین ـ علی تابش وکیوان
وعده دیگری از هنرمندان مشهور کشور کنسرت باشکوهی درتاریخ جمعه پنجم دیماه‌در هتل میامی اجرا میگردد.
محل فروش بلیط: صفحه فروشی بتهوون ـ خیابان پهلوی ـ انجمن دوشیزگان و بانوان ـ خیابان بهار و ..دفترهتل میامی

درآستانه ژانویه سال ۱۹۷٦
طراحان مشهور فرانسوی وایتالیائی
آخرین پدیده‌های مدرا دردوازدهمین
**جشنواره مد گلبانگ**
جمعه این هفته هتل اوین
هدیه‌ای دیگر از شهرام بهارمست بنیانگذار نمایش مد درایران
ازناهار بدون دریافت ورودیه با هنرنمائی ویگن
و برنامه‌های متنوع ـ حراج آمریکائی
تلفن رزرو میز ۲۹۲۹۰۰

**ضد رخ‌شوئی**
بدون کلرات کلسیم
**مکافریز (وینتردنس)**
وهرگونه مواد شیمیائی ساختمانی وصنعتی
شرکت مکالئوم خیابان شاه ساختمان آلومینیم
تلفن ٦٦۰۲۰۱

YAMAHA
**بازرگانی تهران یاماها** مرکز فروش محصولات یاماها
اسکی‌های برتر یاماها
برگزیده قهرمانان اسکی جهان در انواع مختلف
روزولت ـ شمال امجدیه ـ شماره ۱۹٥ تا ۱۹۸ تلفن ۸۳۳۳۸۲ ۸۲۸٥۰٦ کورش صدر نیا
برای تهران و شهرستانها نماینده فعال می‌پذیرد

**نمایش مدلباس درهتل هیلتون**
بابتکار مزن سایرو
بمناسبت ۲۱ آذر روز آزادی‌آذربایجان نمایش مد بزرگ لباس روزهای ۲۱ و۲۲ آذر درهتل هیلتون برگزار میشود.
برای اولین‌بار در دنیا کلیه لباس هائیکه نمایش داده میشود در تن ماکتنها روی بلیط های خریداری شده قرعه‌کشی وبه‌برندگان تحویل خواهدشد.
شما باشرکت در این فستیوال بهترین لباس‌هارا برای زانویه برنده خواهید شد.
درهردوشب هنرمندان‌محبوب کشورچون‌هایده ـ گلپایگانی ـ مهستی ـ ستار ـ رقص نادیاو خواننده آذربایجانی با همراهی‌وکارگردانی‌علی تابش برنامه های جالبی اجراخواهد شدتلفن ۲۹۰۹٥۷ ـ ۲۹۳۸۸۷ طراح خانم یقینی

**آگهی استخدام دیپلمه**
مرکز آموزش فنی جمعیت شیروخورشید سرخ ایران به منظور سرویس و نصب دستگاه های طبی بیمارستان های خود در شهرستان ها، احتیاج‌به ۷ نفر دیپلمه مرد در رشته های طبیعی، ریاضی و یا فنی‌دارد داوطلبان میتوانند با در دست داشتن‌مدارک لازم حداکثرتاآخر وقت اداری روزچهارشنبه ۲٦ر۹ر٥٤ به آدرس تهران خیابان حافظ (بهجت‌آباد) چهارراه رودسر، مرکزآموزش فنی جمعیت شیروخورشید سرخ ایران مراجعه نمایند. داوطلبان باید فتوکپی‌دیپلم متوسطه ـ برگ خاتمه خدمت نظام وظیفه و ۲ قطعه عکس همراه‌داشته باشند ازداوطلبان‌ساعت ۳ بعد از ظهرروز دوشنبه ۱ر۱۰ر٥٤ درمحل مرکز آموزش فنی‌آزمون کتبی شامل فیزیک، انگلیسی و معلومات عمومی به عمل خواهد آمد تا پس از پذیرفته شدن در مصاحبه حضوری به آموزش اشتغال‌ورزند مدت تحصیل یک سال و کارآموزان دراین مدت ماهانه ۷٥۰۰ ریال به عنوان کمک‌هزینه تحصیلی دریافت خواهند کرد.
پذیرفته شدگان ضمن ارائه تعهدخدمت به مدت سه سال پس از پایان دوره کار آموزی، مطابق مقررات به استخدام جمعیت شی

# نخست‌وزیر: کمبود آب تهران مشکلاتی ایجاد کرده

★ برای مبارزه با مشکل کمبود آب تهران طرحهای مختلف اجرا میشود.

★ لایحه بودجه تا پایان این ماه تقدیم مجلس میشود

جلسه شورای عالی اقتصاد بعد از ظهر دیروز درپیشگاه شاهنشاه آریامهر در کاخ نیاوران تشکیل شد.

آقای هویدا نخست‌وزیر در پایان این‌جلسه‌گفت: همانطور که میدانید هر هفته جلسه شورای عالی اقتصاد در پیشگاه مبارک‌شاهنشاه‌آریامهر تشکیل میشود و مسائل مربوط به توسعه اقتصادی و طرح های عمرانی بشرفعرض ملوکانه میرسد و معظمله اوامری در باره‌اجرای طرحهای مذکور صادر میفرمایند.

در جلسه امروز مسائل اقتصادی و توسعه طرح های عمرانی استان ها و همچنین مسئله آب تهران مطرح شد زیرا گسترش شهر تهران و کمبود آب مشکلاتی ایجاد کرده است که امیدواریم با بررسی های لازم اقداماتی در جهت رفع این کمبود هرچه زودتر انجام شود.

نخست‌وزیر در مورد بودجه سال آینده گفت: بررسی های نهائی در تنظیم بودجه کشور تقریبا انجام شده است و امید ـ واریم تا پایان آذر ماه لایحه بودجه‌برای تصویب بمجلس شورای ملی تقدیم کنیم.

خبرنگار ما اضافه میکند که در مورد آب تهران چند طرح مختلف انجام خواهد گرفت.

طرح اول احداث سد لار است که سومین سدی خواهد بود که آب تهران را تامین خواهد کرد. این سد از نوع خاکی است که ۱۰۵ متر ارتفاع و یکهزار متر طول (در محل تاج سد) دارد.

حجم مخزن آب این سد ۸۶۰ میلیون متر مکعب است که ۱۸۷ میلیون متر مکعب آب آن پس از تصفیه به تهران انتقال خواهد یافت.

برنامه دیگر حفر چاه های جدیدی در اطراف تهران است که البته با توجه به امکانات ذخیره آب در زمین بتدریج احداث خواهد شد.

راه سوم تامین کمبود آب تهران، استفاده مجدد از فاضلاب است، بطوری که آب فضلاب پس از تصفیه به مصرف آبیاری فضای سبز و پارکها برسد و در نتیجه از اتلاف آب تصفیه‌شده‌برای این منظور ها جلوگیری شود.

استفاده مجدد از آب های مصرف شده احتیاج به احداث شبکه فاضلاب شهر دارد، ولی تا زمانی که شبکه احداث نشده است میشود در نقاط پر مصرف اقدامات مشابهی انجام داد. اولین طرح از این نوع در کنار هتل ۷۴۰ اتاقه جدید که با سرمایه گذاری مشترک بانکهای ایرانی‌وبخش خصوصی ژاپن در کنار بلوار و در ضلع جنوبی شرقی‌پارک فرح احداث خواهد شد اجرا میشود و آبهای مصرف شده هتل مجددا تصفیه شده و به مصرف آبیاری فضای سبزهتل و احتمالا خود پارک فرح خواهد رسید.

## برق قسمتهائی از تهران دیشب قطع شد

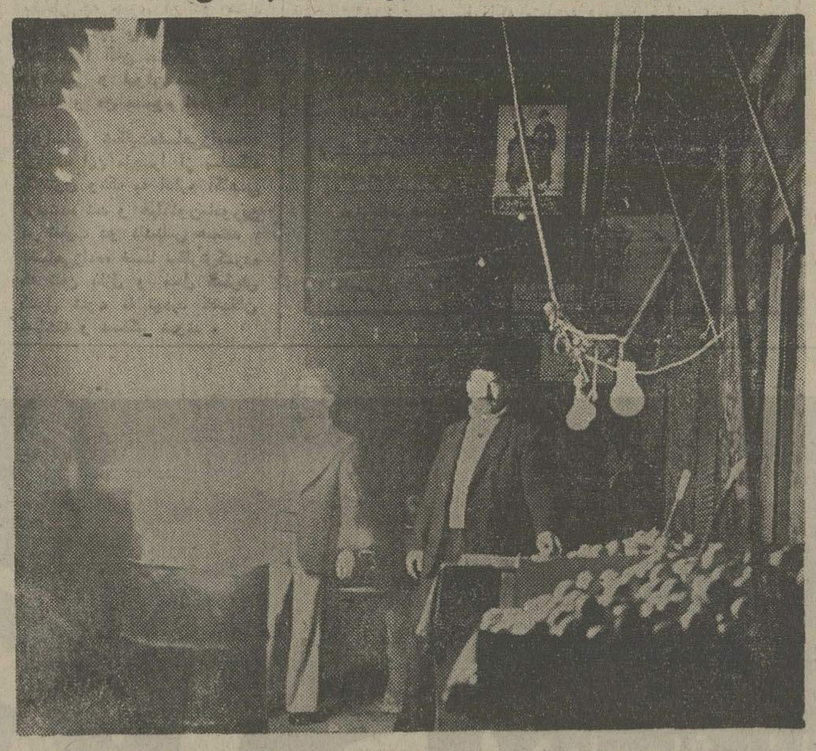

برای غلبه برخاموشی ناشی‌از برق بخشی از تهران در شب گذشته، هرکس هرچه را دم‌دست داشت روشن کرد: چراغ قوه، چراغ‌زنبوری، شمع‌وحتی‌چراغهای فتیله‌ای قدیمی ... اما این میوه‌فروش کنارخیابان وسیله‌بدی را انتخاب کرد: مقدار زیادی تخته شکسته را در یک بشکه ریخت و بی‌آنکه دراندیشه آلودگی محیط زیست‌و سلامت مردم باشد چنان آتشی‌برافروخت که دودش درچشم صدها رهگذر رفت!

برق قسمتهای وسیعی ازپایتخت دیشب قطع شد. در منطقه‌مرکزی شهر که باب همایون خیام ـ توپخانه، ناصرخسرو ومحلات‌اطراف آن را دربرگرفته بود از حدود ساعت ۱۰ر۵ تا ۶ر۱۵ خاموشی داشت.

در قسمتهای شمالی شهر نیز برق‌خاموش شدومناطقی ازخیابان پهلوی ـ امیرآباد ـ بلوارالیزابت‌و خیابانهای مجاور را شامل‌میشد.

خاموشی برق در چندماهه اخیر نسبتا زیاد شده است و اغلب این خاموشیها اشکالاتی ایجادمی کند، و بخصوص وقتی این خاموشیها در شبکه برق خیابانها بوجود می آید، مشکلات بیشتر میشود و اغلب در چهار راههاو سه راهها بعلت کار نکردن چراغ های راهنمایی ترافیك سنگین تهران بکلی مختل میشود. یك مقام برق تهران علت قطع برق دیشب را اختلال در ایستگاه برق ۶۳ هزار ولتی مرکز اعلام کرد. جلسه دیشب انجمن شهر تهران نیز بعلت خاموشی یکساعت دیر تشکیل شد و رئیس انجمن گفت: از مسئولان‌برق تهران‌علت‌خاموشی های برق پایتخت را رسما سئوال خواهد کرد.

### خاموشی در مازندران

ساری ـ دیشب در شاهرود علی‌آباد گرگان و گنبد کاووس برق بمدت ده دقیقه قطع شد و این مناطق در خاموشی فرو رفت.

ماموران فنی برق‌مازندران پس از مدتی‌موفق‌به‌رفع نقص شبکه برق این ۳ شهر شدند.

## صنایع تولیدمواد تغذیه رایگان ایجادمیشود

★ محصولات این صنایع تابع نوع چشانی هرمنطقه از کشور خواهدبود

صنایع تولید مواد مورد نیاز تغذیه رادیگان، ایجاد میشود. فرآورده هاو تولیدات این‌صنایع متناسب با سلیقه وذائقه ساکنان مناطق مختلف کشور خواهد بود. این مطلب را علیرضاعروضی معاون بررسیهای وزارت‌بازرگانی اعلام کرد و افزود: تغذیه‌رایگان دانش آموزان از سال آینده زیر چتر یك برنامه صنعتی قرارخواهد گرفت. به همین جهت و با توجه به نوع تغذیه و احتیاج هرمنطقه، و مشخصات محصولات کشاورزی این مناطق، کشور به هشت‌منطقه تقسیم خواهد شد.

### نوع مزه

وی گفت: از زمان اجرای طرح صنعتی شدن تغذیه رایگان یعنی اول مهر سال تحصیلی آینده دانش آموزان هر روز یك نوع‌از محصولات کارخانجاتی را که به همین مناسبت در مناطق‌هشتگانه بکار میافتد صرف خواهند کرد.

عروضی اضافه کرد: محصول کارخانه های مزبور تابع نوع چشائی کلی منطقه خواهدبود، به این معنی که دانش آموزان‌غذائی را دریافت نخواهند کرد که از نظر مزه و نوع باآنچه بطورطبیعی در شهرستانشان مصرف میشود، متفاوت باشد.

عروضی همچنین گفت روش معمول فعلی برای تغذیه دانش آموزان این است که مقداری‌از مواد لازم از خارج وارد میشودتا سبب ایجاد عدم تعادل دربازار ـ های داخلی نگردد، ولی‌گاه‌حوادث واتفاقاتی که در کشور های دیگر بوقوع می‌پیوندد بر این امرا‌ثرمی گذارد، چنانکه افتشاشات اخیر بیروت در ورود مرتب میوه برای تغذیه دانش آموزان خلل وارد آورده است بعلاوه انباشته بودن کالاها در بنادر جنوب و سایر مراکزی که جنبه گمرك مرز را دارد مانع پیشرفت دلخواه برنامه تغذیه بحساب می آید، اما با اجرای برنامه صنعتی شدن اینگونه نارسائی ها خود بخوداز بین میرود.

## درتهران رگبار می‌بارد

امشب هوای تهران‌دستخوش ناپایداری میشود ودر پایتخت رگبار و باران ریزش خواهدکرد.

هوای گرم عربستان درجه حرارت شهر های ایران را افزایش داد و باعث ریزش ۱۰۰ میلیمتر باران در مناطق جنوبی و جنوب غرب کشور شد.

گزارش هواشناسی حاکیست که روز گذشته جبهه هوای‌گرم باران‌زای بحر احمر از طریق عربستان سعودی آسمان ایران را تحت نفوذ قرارداد و هوای مناطق جنوب و جنوب غربی و مرکز ایران را ابری وبارانی کرد.

فعالیت این جبهه بیشتر در مناطق جنوبی کشور وبودبطوری که در خرمشهر ـ اهواز ـ مسجد سلیمان ـ آبادان ـ بندر ماهشهر ـ آغاجاری ـ دوگنبدان و اصفهان بیش از ۱۰۰ میلیمتر باران‌بارید. پیش‌بینی‌هواشناسی حاکیست که امشب تهران تحت تاثیراین‌جبهه دستخوش‌ناپایداری می‌شود و از بعد از ظهر رگبار و باران ریزش خواهد کرد.

هوای گرم عربستان درجه حرارت اکثر شهر های جنوبی و غربی کشور را افزایش داد بطوریکه‌هوای سقز که ۲۱درجه به زیر صفر رفته بود ۱۳ درجه افزایش یافت.

## تاریخ فروش بلیط قطارها درایام عید

بلیت‌های راه‌آهن برای سفرهای نوروزی از ۱۵دیماه تا اول بهمن ماه سال جاری فروخته میشود.

بدین جهت افرادی که در ایام تعطیلات‌نوروزی قصدسفر از تهران به سایر نقاط کشور بوسیله راه‌آهن دارند، باید ظرف این ۱۵ روز برای‌خرید بلیط بهراه‌آهن دولتی ایران مراجعه کنند.

همچنین بموجب طرحی که در راه‌آهن‌دولتی ایران‌مراحل نهائی بررسی را طی میکند، بزودی بلیت‌های توربوترن و بلیت‌های درجه یک و دوقطار ها، در تهران بوسیله آژانس های مسافرتی‌فروخته خواهد شد و دربلجه‌های راه‌آهن فقط بلیت‌های درجه ۳ قطار فروخته میشود.

## گوهر

ماهنامه‌تحقیقی از انتشارات بنیاد نیکوکاری‌نوریانی شماره نهم سال سوم در ۹۴ صفحه‌از آثار۲۸شاعر و نویسنده‌انتشار یافت.

## برای ضابطین دادگستری

بقیه از صفحه آخر

داده، لذا باید کلاس های آموزشی برای ضابطین‌تشکیل داد و آنها را پایه گذاران اولیه هر پرونده‌می میباشنداز حداقل‌سواد قضایی‌برخوردار نمود

مسئله سپردن‌کفیل نیزتوسط دادستان استان مرکز مطرح شد و گفته شد وقتی دو متهم با یک اتهام. یکی با سپردن کفیل آزاد میشود و دیگری به‌جهت نداشتن کفیل ناچار است درزندان بماند، دراینجا است که میتوان گفت عدالت بخوبی اجرا نشده است، به این جهت پیشنهاد میکنم در صدور «قرارها» و بطورکلی مسائلی که‌مربوط به‌پرداخت غرامات و جزا های نقدی می شود نقش «پول»از بین‌برود».

بنا به گزارش خبرنگار ما کمیته بررسی اصل‌نهم‌انقلاب، نیز همچنان به کار خودادامه میدهد و کمیته اصل‌چهاردهم انقلاب برای صدور قطعنامه آماده شده است.

## خبرهای تلفنی شهرستانها

### زنی ٤قلو زائید

بروجن ـ یک زن ۲۵ ساله روستایی در بیمارستان بروجن ٤ قلو زایید. این زن مامنسا شریفی نام دارد و اهل روستای «تیران اردکان» بروجن است. فرزندان توامان «ماه نسا» دو دختر و دو پسر بودند که دختر ها ساعتی پس از زایمان جان سپردند. ۲ پسر از دوقلو ها که هرکدام یک کیلو وچهار صد گرم وزن دارند هم‌اکنون در دستگاه مخصوص نگهداری میشوند.

مامنسا قبلا نیز ۷ بار وضع حمل کرده است که تنها یک پسر ٤ ساله و دو دختر ۷و ۱۲ ساله زنده مانده‌اند.

وی ۸ سال قبل با مردی بنام محمد قلی کشاورز ازدواج کرده است.

### آوار ۲نفر را کشت

اصفهان ـ ریزش آوار، مادرودختری را در اصفهان کشت و مرد همسایه‌که‌برای نجات مادر و دختر از زیر آوار، به یاری آنان شتافته بود، بعلت افتادن تیر چوبی به سرش مجروح شد.

حادثه در محله «همت آباد» اصفهان روی داد و یک خانه قدیمی بعلت‌فرسایش ساختمان و خیس خوردگی از ادامه ریزش باران فروریخت.

کشته شدگان صدیقه محمدی‌ودخترش مریم‌بودند و مجروح ابوالقاسم میرزایی نام دارد.

### دو نفر کشته شدند

کرج ـ در برخورد یک اتومبیل و کامیون در جاده قزوین ـ کرج ۲ نفر کشته و ٤ نفر بشدت مجروح شدند.

### ثبت ٤ میلیون‌متر زمین

اهواز ـ سازمان زمین‌در اهواز، ٤ میلیون متر مربع زمین را در محدوده این شهر بنام دولت تقاضای ثبت کرد.

این زمینها که در حاشیه جاده کارون قرار دارد مدت ۲۲ سال بلاتکلیف بود.

یک مقام مطلع در اداره‌کل مسکن‌وشهرسازی خوزستان اظهار داشت: بابه ثبت رسیدن این زمینها بنام‌دولت بزودی برنامه های خانه سازی بوسیله شرکت های تعاونی مسکن در این زمینها بمرحله اجرا در می‌آید.

### دستگیری سارقین بانك

اصفهان ـ با دستگیر شدن ۳سارق حرفه‌ای در حین سرقت در یکی ازشعب بانک صادرات اصفهان، باند سارقین بانکی‌ها در این شهر متلاشی شد.

این سه سارق که محمد رضا ـ فیروز و بهادر رضائی نام دارند، هنگامیکه مشغول دستبردبانک‌صادرات شعبه چهارراه نظر بودند بدام ماموران اگاهی‌افتادند.

سارقین مذکور از چندی قبل‌باتشکیل باند بانکی ها دست بسرقت میزدند.

### گاز زغال ۱۰ نفر را مسموم کرد

مشهد ـ ده نفر اعضای‌دو خانواده در مشهد که زیر کرسی منازل خود خوابیده بودند براثر گاز زغال دچار مسمومیت شدند و به بخش مسمومین‌بیمارستان‌شاهرضا انتقال یافتند.

غلامرضا، رضا، عفت، مجید و طوبی‌وهابی‌و زهرایاری، شهلا مختاری. رضا. علی ومهدی اعضای این دو خانواده هستند که ساکن بخشهای۳و ٦ مشهدهستند. حال علی ۳ساله و مهدی ۸ ساله بشدت وخیم است.

یوسف کهن نماینده مجلس شورایملی بمناسبت سالروز اعلامیه جهانی حقوق بشر طی سخنانی در مجلس شورای‌ملی اظهار داشت:

# اعلامیه حقوق بشر از منشور تاریخی کورش کبیر الهام گرفته است

**احترام به حقوق‌بشر بزرگداشت ارزشهای انسانی با میراث‌های فرهنگی وتعالیم اخلاقی ملت ایران‌پیمانی دیرین‌و عهدی ناگسستنی دارد اقلیت های مذهبی ایرانی از همه مواهب اصول حقوق بشری یکسان‌باهمه ملت ایران بهره‌مند میباشند**

**امروز در میهن ما، همه آزادیهای ناشی از اصول حقوق بشری در حدی والا و بیش‌از آنچه درکشورهای مدعی تمدن عنوان میشود وجوددارد**

یوسف کهن نماینده مجلس شورای ملی

★ متن سخنان آقای کهن

جناب آقای رئیس ـ همکاران گرامی و ارجمند.

نوزدهم آذر ماه، مقارن با بیست‌وهفتمین سالروز صدور اعلامیه جهانی‌حقوق‌بشر است، ملت آزاده ایران، در کنارهمه شیفتگان راه آزادی و آزادگی، وهمپای جهان‌آزاد و ملل‌آگاه، این روز تاریخی را که متعلق به جامعه وسیع انسانی است، بزرگ و گرامی میدارد و ارج می نهد. اعلامیه جهانی‌حقوق بشر، مظهر خواست مشترک مردم جهان، برای زیست در محیطی است که صلح ـ عدالت ـ و احترام به حقوق انسانی‌حکمفرما است، محیطی که در آن، احترام به اندیشه بشری و شناسائی شرافت و حیثیت واقعی انسانی مراعات گردد اگر انسان قرن ما، از فجیع‌ترین و مرگبارترین وقایع تاریخ رنج برده است صدور این اعلامیه از سوی‌نمایندگان ملل، موجب این امیدواری‌است که وجدان‌بشری‌او نیز درهمین قرن مرگباردر یک بیانیه‌افتخار آمیز متجلی شده است.

اعلامیه‌ای که بمنزله آرمانی مشترک، آرزوئی است برای بنای دنیائی‌نو، که‌در آن همه افراد فارغ از ترس و یاس زندگی کنند.

احترام به حقوق بشر و بزرگداشت ارزش‌های انسانی، با میراث های فرهنگی ایران زمین، پیمانی دیرین و عهدی ناگسستنی دارد. در سراسر پهنه تاریخ غرورآفرین‌ما، وجدان اجتماعی ایران، به‌مبانی حقوق بشر وقوف و آگاهی داشته و تجاوز به‌حقوق بشری و تخطی از موازین انسانی را محکوم شناخته است. برابری وعدالت ـ آزادی و آزادگی ـ صلح و همزیستی، اندیشه‌ای است که از قرن ها پیش مورد احترام ایرانیان بوده، و سنت های ملی و تعالیم‌اخلاقی ملت ایران، برپایه های‌احترام به حقوق‌بشر وارزش‌های انسانی استوارو با فرهنگ مردم‌ایران زمین آمیخته بوده است. اگر ملل جهان‌تنها درحدود یک ربع قرن پیش، مبانی و اصول حقوق بشر را طی اعلامیه‌ای انتشار دادند، این کورش بزرگ بود که در بیست‌وپنج قرن پیش، باصدور منشور تاریخی خود، اولین اعلامیه جهانی حقوق بشر را صادر نمود. اگر ملت‌ها در بیست‌و هفت سال‌قبل ـ اندیشه تامین حقوق بشری را در سازمان ملل متحد عنوان‌نمودند، این آئین شاهنشاهی ایران زمین بود که در هزار و پانصد سال پیش براساس حریت و آزادی ـ عدالت و انصاف و احترام به حقوق بشری‌پی‌ریزی شد.

و اگر در یک ربع قرن‌پیش جهان در مقام اندیشه‌و ازادی تامین حقوق بشری، اعلامیه حقوق بشر را صادر نمود، این بنیانگزار آئین شاهنشاهی ایران زمین بود که در بیست‌و پنج قرن قبل، اصول حقوق بشری‌را نه‌تنها اعلام بلکه‌اعمال نمود.

از اینجا است که ملت ایران، منشورتاریخی کورش‌کبیر را، که الهام بخش تنظیم کنندگان اعلامیه حقوق بشری بوده است، بعنوان اولین اعلامیه جهانی‌حقوق‌بشر، از درخشان ترین‌برگهای‌زرین تاریخ‌پرافتخار خود میداند و کورش بزرگ بنیانگذار آئین شاهنشاهی را، مظهرعدالت و مبشر ازادی‌ملل می‌شناسد و بدین خاطر است که‌ملت‌ایران، این سندتاریخی را که ارزنده ترین میراث بشریت محسوب‌میشود، بنام راهنمای خود گرامی می داردو ارج می‌نهد. اگرامروز بشریت سخن از ازادی میگوید، اگر بسیاری از ملت‌ها در اتش حسرت نیل به حقوق بشری میسوزند، بگذار تا جهانیان بیادآورند که این کورش هخامنشی بود، که‌در بیست وپنج قرن پیش. در روزگاری‌که فاتحان تار و پود ملل مغلوب را بباد میدادند، در هنگامه قتل ها، غارت ها، ویرانگریها، خون ریزی هاو خرابی‌ها، برای مردمی شکست خورده و تسلیم شده، وبرای اسیرانی که درچنگال‌آن‌مغلوبین گرفتار بودند، مهر و محبت، آزادی و احترام به عقاید دیگران را به ارمغان اورد. این بنیانگذار آئین شاهنشاهی ایران بود که برای اولین‌بار اندیشه تشکیل یک دولت‌جهانی را، دولتی که در ان دشمنان هم دوست بشمار آیند، اعلام داشت. این کورش بود که بهنگام تسخیر بلاد دشمنان، نگذاشت خانه‌ای خراب شود و خانه های ویران را اباد ساخت. این کورش بود که مردم را در اعتقاد به عقایدملی و قومی خود ازاد گذاشت. و بعنوان پادشاه همه جهان صلح را به همه جهانیان اعلام نمودو ازاین جا است که اگر امروزایرانیان از گذشته‌خود، با غرور و افتخار یاد می‌کنند نه بخاطر جهانگشائی ها و پیروزیها است، از انرو است که نظام ایران از آغاز، با احترام به حقوق بشر مشخص شده است.

در بیست و پنج قرن پیش، بهنگامیکه بنیانگذار شاهنشاهی ایران نخستین اعلامیه جهانی حقوق بشر را عرضه نمود، شاید کسی باور نمیداشت که کهن‌ترین‌کتاب آسمانی، او را مسیح‌و نجات‌بخش‌بنامدو مشعلی راکه‌برای احترام به ارزشهای انسانی‌و حقوق‌بشری افروخته و برافراشته است، فروغش جاودانی گردد و آنگاه که این فروغ پرشکوه، از میان تاریکی های قرون‌و اعصار به عصر ما رسد، همه‌ی‌جهانیان در پیشگاه این مشعل‌فروزان سر تعظیم فرود اورند و بنیانگذار شاهنشاهی ایران را، بخاطر نخستین اعلامیه حقوق بشر ستایش کنند و سپاس گویند و فرمان بزرگ او میداء و سرآغاز دوران پرعظمتی از تاریخ‌افتخار امیز ملت ایران گردد.

این کورش بزرگ است که گفت، (من انسانیت را بیشتر از جنگ جوئی می‌پسندم.) فضلیت‌این کلام، درت تازه‌ای از انسان و انسانیت است که در دنیای کهن سابقه نداشت.

اکنون بیش از یک ربع قرن از هنگام‌صدور اعلامیه جهانی حقوق بشر که ایران بعنوان یکی از اعضای‌موسس سازمان ملل در تنظیم و تصویب آن سهم بسزائی‌داشته‌است میگذرد بشر پس از قرن هاتحمل‌تازیانه نقض حقوق‌بشری‌ولغو آزادی های اساسی بیست و هفت سال قبل ساختمان بنائی را تجدید کرد که این بنا بدست شاهنشاه ایران در بیست و پنج قرن پیش برافراشته شد و بتدریج به ویرانی گرائیداعتقاد راسخ ملت ایران به حقوق‌بشر گذشته از درک واقع بینانه نیازمندیهای‌حیاتی‌جامعه بشری در عصر حاضر، متکی به سنن و موازین میراث فرهنگی ریشه‌دار ایرانی است که بشر دوستی و احترام به شخصیت انسانی ـ همواره از مهم ترین اصول آن بوده است این ایمان و اعتقادی است که در تمامی مسیر تاریخ شاهنشاهی ایران جلوه‌گری نموده است.

**از قانون اساسی و متمم آن که خونبهای‌شهیدان راه‌آزادی و مشروطیت‌دربیش از هفتادسال قبل میباشدسخن بگوئیم قانونی که طی اصول متعددی رعایت احترام حقوق بشر را در ایران استوار و بسیاری از مواد، که دراعلامیه حقوق بشر آرزو گردیده‌در آن قید، و حقوق سیاسی و مدنی و آزادیهای‌اساسی ملت ایران را مقرر داشته است.**

اگراصل هشتم متمم قانون اساسی صریحا اعلام میداردکه (اهالی مملکت ایران در مقابل قانون‌متساوی‌الحقوق‌میباشند.) در اصل نهم مشخص گردیده‌که (افراد مردم از حیث جان و مال و مسکن و شرف مصون از هر نوع تعرض هستند). اگر اصل ششم متمم قانون اساسی میگوید که، (جان و مال‌اتباع خارجه مقیمین خاک ایران‌مصون‌ومحفوظ است.) و اصل دوازدهم مقررمیدارد که(حکم‌و اجرای،هیچ مجازاتی نمیشود مگر بموجب قانون) و هرگاه در اصل سیزدهم متمم قانون اساسی (منزل و خانه هر کس در حفظ و امان‌اعلام شده) و اصل هفدهم مشخص میدارد که (هر شخص منفردا و یا بطور اجتماع حق مالکیت دارد) این ها و بسیاری از مقررات دیگر، از اصول مسلمه حقوق بشری است که نیم قرن قبل از اعلامیه حقوق بشر در قانون اساسی ایران پیش‌بینی و مقرر شده است اگر مفاهیم اصلی حقوق بشر، از دیرباز در کشور پرافتخار ما مورد عنایت بوده، در عصر فرخنده کنونی، درپرتو تعالیم ورهبری های داهیانه شاهنشاه آریامهر وبرمبنای‌اصول مقدس‌رستاخیز ملت‌ایران، جلوه‌های درخشانتری یافته است. انقلاب شاه و ملت تمامی اهداف اعلامیه حقوق بشر را با اتکاء به روش های مترقی و موثر خود از مرحله فکر به حیطه عمل در آورده است در سال های اخیر، تحت رهبریهای شاهنشاه آریامهر در زمینه احترام بر حقوق‌مدنی‌وسیاسی و اعتلاء حقوق اقتصادی و اجتماعی و فرهنگی گامهای غرورانگیزی برداشته شد که میهن ما راازنظرپیشرفت حقوق بشر، بویژه در این منطقه حساس و پر آشوب جهان، بصورت یک کشورنمونه‌جلوه گر ساخته‌است‌انقلاب اجتماعی ایران، از طریق اصلاحات ارضی، سهیم شدن کارگران در سود کارخانه ها، اصلاح قانون انتخابات بسود زنان، ملی کردن منابع و ذخائر تعمیم عدالت‌اجتماعی‌باایجاد خانه‌های انصاف و شورای داوری، ایجاد سپاهیان انقلاب، قانون حمایت خانواده، فرمان رایگان بودن‌آموزش وپرورش‌وبسیاری از اقدامات موثر دیگر، آرمانهای حقوق بشری را در ایران متحقق ساخته است.

امروز، زمانی فرا رسیده است که بسیاری از طرحهای ابتکاری و پیشنهادات تاریخی شاهنشاه در زمینه‌تحقق‌حقوق بشری، مانند، مبارزه جهانی پیگار با بیسوادی، لژیون بین‌المللی خدمتگزاران بشر و سپاهیان دانش، از مرز های کشور ما گذشته و با انعکاس جهانی آن، ایران را بعنوان ملتی نمونه و سرمشق سرآمد کشور های مترقی و پیشرفته جهان قرار داده است.

**اینک با صراحت‌میتوان اعلام نمود که در میهن ما، همه آزادیهای ناشی از اصول حقوق بشری در حدی والا و بیش از آنچه در کشور های مدعی تمدن عنوان میشود وجود دارد، آنچه که نیست، آزادی در خیانت به میهن، آزادی در خیانت و قتل و آدم کشی و آزادی در توطئه و دسیسه های ضد میهنی است.**

**در کنار همه این ترقیات و پیشرفت‌های‌عظیم، با نهایت غرور و افتخار در این مکان مقدس و در حضور نمایندگان محترم ملت ایران اعلام میدارم که، اقلیت‌های مذهبی، خاصه ایرانیان کلیمی که از آغاز بنیانگزاری شاهنشاهی ایران، در این‌مرزوبوم‌نیاکانی متوطن میباشد، بااتکاء به آئین‌مقدس شاهنشاهی و قانون اساسی در تمامی اعصار و قرون‌بویژه در عصر درخشان آریامهر، از تمامی مواهب و نعمات آزادی و حقوق بشری، همسان با ملت ایران بهره‌مند بوده‌اند، و از اینجا است که سپاس بیکران همه اقلیت های‌مذهبی را در آستانه سالروز حقوق بشر به پیشگاه مبارک آریامهر شاهنشاه ایران زمین تقدیم میدارم.**

## آگهی

«فرصت استثنایی برای دامداران»

قسمت کشت و صنعت نیشکر هفت تپه محصول ملاس بسیار مرغوب ودرجه یك خود را بقیمت تنی ۳۵۰ریال(تحویل کارخانه) بدامداران‌وبصورت نقدبفروش میرساند

طالبین میتوانند شخصاجهت‌پرداخت وجه و رسید حواله به اداره ماتریل قسمت کشت و صنعت نیشکر هفت‌تپه واقع درکیلومتر ۱۱۰ اهوازبه‌اندیمشك مراجعه نمایند.

آخرین مهلت قبول تقاضا برای‌خرید ملاس تاریخ ۲۴ر۹ر۵٤ خواهد بود و قسمت کشت‌و صنعت نیشکر هفت‌تپه فقط تا روز ۱۲ر۱۰ر۵٤ ملاس فروخته شده را برای خریداران ذخیره و حفظ خواهد کرد و پس از این تاریخ تعهدی نسبت به تحویل ملاس نخواهدداشت. بدامداران توصیه میشود تا از این فرصت استثنائی استفاده نموده وملاس مورد نیاز خود را با قیمت بسیار ارزان تهیه نمایند.

م‌الف ۱۸۹۵۱

یوسف رحمانی

قسمت کشت وصنعت نیشکر هفت تپه

## آگهی

جهت اطلاع مالکین اراضی مورد نیاز ارتش شاهنشاهی

چون با ابلاغ دعوتنامه‌های مکرر مالکین اراضی پلاکهای مشروحه زیر برای انجام معامله وانتقال‌ملك‌به وزارت‌جنك مراجعه ننموده‌اند براساس مواد ۱۲ و۱۳ قانون اصلاح قانون دعاوی‌اشخاص علیه دولت مصوب مرداد ماه ۱۳۵۳ بمالکین اراضی مذکور اخطارمیگردد که ظرف مدت یکماه از تاریخ انتشار این آگهی برای انجام معامله وانتقال ملك و دریافت بهای قانونی آن بمدیریت امور مهندسی واملاك وزارت‌جنك به نشانی تهران ـ خیابان سوم اسفند مراجعه ویادرتاریخ ۱۹ر۱۱ر۵٤ به دفترخانه شماره ۱ تهران مراجعه نمایند درغیر اینصورت برابر قانون‌نسبت به انتقال ملك اقدام و بهای آن درصندوق ثبت تودیع خواهدشد.

| ردیف | نام نشان | شماره پلاك | محل ملك |
|---|---|---|---|
| ۱ | حسین ایرانخواه | ۲۳۹۵ر۲۲۲۵٤ | جنوب میدان شهیاد |
| ۲ | وقار وحدت | ۱۳پلاك از ٤۲ اصلی | حسین‌آباد شمیران |
| ۳ | علی اصغر خوش تهرانی | ۲ر۵۹۱ | یافت آناد |
| ٤ | سرهنك محمد انصاری | ۱۲۷۶ر۲۳۹۵ | طرشت |
| ۵ | حسین فولادی | ۱ر۱۰۰۳۱ | مهرآباد |
| ٦ | اسماعیل کشاورز | ۱ر٦۵۸۲ | مهرآباد |
| ۷ | رقیه رارعی شمس آبادی | ۱ر۷۱۲۸ | مهرآباد |
| ۸ | محمد علی قاسمی | ۱ر٦۹٦۰ | مهرآباد |

م‌الف ۱۸۳۵۷

مدیریت امور مهندسی و املاك وزارت جنك

# شماعی‌زاده تهدید به مرگ شد!

**اعضای یک گروه مرموز شب‌ها با اتومبیل شماعی‌زاده را تعقیب می‌کنند**

**یکبار هم شماعی‌زاده را مسموم کرده‌اند**

حسن شماعی‌زاده (آهنگساز و خواننده)

**تهدیدهای تلفنی و مزاحمت های پیاپی « شماعی‌زاده » آهنگساز و خواننده مشهور را آنقدر کلافه کرده که‌ممکن است دست از خوانندگی و آهنگسازی بردارد! او بهمین علت شکایتی تسلیم مقامات انتظامی در پاسگاه کلانتری ونک کرده است .**

هویت تهدید کنندگان‌و محرکین که چند ماه‌است باتلفن و اتومبیل و به طرق مختلف « حسن شماعی‌زاده» را آزار میدهند ، هنوز معلوم نیست اما او احتمال میدهد که رقبای کم‌مایه، می‌خواهند باین ترتیب میدان را برای خود خالی کنند .

سازنده و خواننده «مرداب » میگوید : تهدیدهای تلفنی امان مرا بریده است و هر روزبنوعی اعصاب مرا تحت فشار قرار میدهد . تهدید کنندگان گاهی میگویند : باید ۲۰۰۰۰۰ ریال بدهم تا با من کاری نداشته باشند. گاهی میگویند : اگر در فلان کاباره برنامه اجرا کنی‌تورا میکشیم و ..حتی‌دوباردو مرد به در خانه من آمده‌اند و بطرز مشکوکی می‌خواسته‌اند وارد خانه‌ام شوند. یکبار همدربزرگراه ونک چند نفر که در اتومبیلی نشسته بودند ، مرا تعقیب‌می‌کردند . آنها در یک فرصت مناسب چنان با سرعت و ناگهانی جلوی اتومبیل من پیچیدند که اتومبیل من از مسیر خود منحرف شد و با دیواره جدول کنار خیابان بشدت برخوردکرد. آنشب مزاحمین چندین‌بار این عمل خود را تکرار کردند . خوشبختانه رفت‌و آمد اتومبیل های دیگر جان مرا نجات داد .

«شماعی‌زاده» دراین موردگفت: من هیچ ترسی ازاین قبیل‌تهدیدها ندارم. فقط نگران هستم که محیط هنری ما دارد آلوده میشود و بجای رقابت‌های‌سالم، جمعی متظاهر میخواهند باتقلید های مهوع یکه‌تاز میدان هنر شوند. البته هنوز درست برایم روشن نیست که با این تهدیدها چه چیزی را میخواهند ثابت کنند و از طرف چه کسی و بخاطر چه چیزی آن دو مرد مامور تهدید و اخاذی‌از من شده‌اند ؟ آنان حتی یکبار نیز نوشیدنی و لیوان مرا آلوده کردند و من مسموم شدم !

براساس شکایت«شماعی‌زاده» پرونده این ماجرا از پاسگاه کلانتری ونک به اداره آگاهی فرستاده شد و هم‌اکنون‌مامورین در تعقیب دو ناشناس هستند . «شماعی‌زاده» ضمنا سفارش‌کرده که تلفن منزل و محل کارش کنترل شود تا تهدید کنندگان شناخته و دستگیر شوند .

## سارق کیف پول سارق اتومبیل از آب درآمد !

جوانی که‌درکرمان اتومبیل سرقت‌کرده بود در تهران دستگیر شد.

این جوان که«حمید» نام‌دارد هفته گذشته اتومبیل‌پیکان ۴۲۸۹۳ تهران ـ ط راکه متعلق‌به « محمد سلطانی» است در کرمان سرقت کردوبه‌تهران آورد. اودرتهران نیز کیف پول پسرخاله‌اش راکه‌دو هزارو پانصد تومان پول درآن بوددزدید ولی این‌بارتیرش به‌سنگ‌خورد. چون پسرخاله او متوجه‌جریان شدوعلیه وی شکایت کرد.

ماموران آگاهی براساس شکایت پسرخاله «حمید»اورا در مورد سرقت پول‌تحت بازجویی قراردادند. ضمن تحقیق معلوم‌شد «حمید»علاوه‌بر سرقت پول، اتومبیل پیکانی رانیز درکرمان سرقت‌کرده است.وی همراه پرونده تنظیمی به دادسرای تهران فرستاده شد.

## کلاس فتوگرامتری (نقشه‌برداری هوائی)

برای اولین بار در ایران کلاس فتوگرامتری (نقشه‌برداری هوائی) با کاملترین تجهیزات زیر نظر مهندسین آزموده در کاخ دانش تشکیل میشود . استفاده از کلاس مزبور را به علاقمندان فن نقشه برداری بخصوص فارغ‌التحصیلان رشته نقشه برداری توصیه مینماید .

**کلاس رادیو و تلویزیون**

از کلیه کسانیکه در کلاس رادیو و تلویزیون کاخ‌دانش ثبت‌نام‌نام کرده‌اند دعوت میشود روز ۱۹ آذر ماه درمحل کاخ دانش حضور بهمرسانند . جا فقط برای چند نفری باقیست .

**کاخ‌دانش . خیابان فرانسه . کوچه مرجان**

قبوض مرحله سوم اصلاحات ارضی‌و قرضه های دولتی را خریداریم پاکپور تلفن ۶۶۴۶۱۸ ـ ۶۶۶۲۶۳ و ۶۶۰۲۰۰

## زن‌جوان،اموال شوهرش رادزدید

غلامعلی سبزواری
همسرش راباتهام دزدی به‌زندان فرستاد

**تبریز ـ خبرنگار اطلاعات**

مرد جوانی بنام « غلامعلی سبزواری» با مراجعه به‌کلانتری یک تبریز مدعی شد که همسرش بنام «ملیحه»با همدستی مادرزنش اسباب و اثاثه خانه را بسرقت برده است در پی‌شکایت«غلامعلی» ماموران ملیحه را دستگیر کردند .

«غلامعلی» در کلانتری گفت ، از مدتها پیش من و ملیحه باهم اختلاف داشتیم‌بطوریکه چندین‌بار کارمان بدادسرا کشید . چند روز پیش هنگامیکه پدرم میهمان ما بود، زنم به او فحاشی کرد و از اینکه پدرم به خانه من‌آمده است بنای اعتراض به من را گذاشت .

این ماجرا اختلاف ما را دامن زد و فردای آن روز وقتی من از محل‌کارم‌به‌خانه برگشتم‌متوجه شدم که کلیه اثاثخانه من‌بسرقت رفته است، ماجرارا از همسایه‌ها پرسیدم و آنها گفتند که‌همسرم اثاثه خانه را به محل دیگری برده است .

ملیحه در بازجویی به سرقت اعتراف کرد اما گفت که کلیه‌اثاثه خانه متعلق‌به‌من بوده‌و «غلامعلی» هیچ مالکیتی نسبت به آنها ندارد.

پرونده این ماجرا بدادسرای تبریز فرستاده شد .

## رهگذر کشته شد

یک اتومبیل آریا در خیابان « شاهپور » رضائیه مرد ۳۰ ساله‌ای بنام مجید جهانپور را زیر گرفت و کشت . راننده اتومبیل پس از حادثه گریخت اما توسط ماموران انتظامی دستگیر شد.

مقتول دررضائیه مغازه رادیوسازی داشت .

## محکومیت بچه‌دزد

اصفهان ـ مرد ۴۲ ساله‌ای که باتهام ربودن دوپسربچه ۹و ۱۲ ساله در دادگاه‌جنائی اصفهان محاکمه میشد به دو سال زندان محکوم گردید ـ مجتبی میرصالح مرداد ماه گذشته باتهام ربودن مجید و محسن دستگیر شده بود . متهم از رای صادره فرجام خواست .

## مرگ کارگر

**رضوانشهر ـ خبرنگار اطلاعات:** کارگر ۲۰ ساله‌ای براثر اصابت ماشین سنگ‌خردکنی‌به سرش جان سپرد ـ این‌کارگر درکارگاه شرکت «اسکو »کار میکرد و مرتضی غیاثی نام داشت .

## مرگ درراه کودکستان

**اصفهان ـ خبرنگار اطلاعات:** کودک پنج‌ساله‌ای بنام‌محمد احتشامی در راه کودکستان زیرموتورسیکلت رفت و جان سپرد ـ این حادثه در خیابان محمدرضاشاه اصفهان رخ داد وراننده موتور که اکبر کبودی نام‌دارد دستگیر شد.

## کشف ۸۰ گرم هروئین

همدان ـ ماموران اداره مبارزه‌بامواد مخدرشهربانی همدان از ۳ قاچاقچی در خیابان اکباتان این شهر ۸۰ گرم و ۷۵سانت هروئین کشف کردند.

علی رجبی اهل « حصار همدان» بهرام اولیائی اهل آبادان وعلی کوچکی‌راننده مینی‌بوس که باتهام خرید و فروش هروئین دستگیر شده‌اند تحویل‌مقامات‌قضائی شدند.

در دادگاه عالی جنایی شعبه‌یک :

## قاتل به ۱۲ سال زندان محکوم شد

علی حیدری :
باضربات کاردی که از پشت بریدن پسرخاله‌اش وارد کرده‌بود ، باعث مرگ‌وی شد .

**صبح دیروز محاکمه مردی که درنوزدهم اسفند ماه‌سال۵۳ پسرخاله نانتی خود را بخاطر عشق ممنوعه مستخدمه زیبای همسایه باضربه کارد کشته بود،در شعبه یک دادگاه عالی جنایی انجام‌شد و قضات‌دادگاه او رابه۱۲سال‌زندان‌محکوم‌کردند**

جنایت دریکی ازخانه های خیابان گلستان سوم (سلطنت‌آباد) بوقوع پیوست .

ساعت یکونیم بعداز ظهرروز نوزدهم اسفند سال گذشته به ماموران پاسگاه ژاندارمری ازگل اطلاع داده شدکه‌جوان ۱۸ساله‌یی با ضربات کاردی که به پشت او وارد شده بقتل رسیده است .

بااعلام این حادثه ، ماموران پاسگاه به محل رفتند و متهم به قتل را دستگیر کردند . علی حیدری مرد ۳۵ ساله که با کارد آشپزخانه پسرخاله نانتی خود « عبدالزابلی » را بقتل رسانیده بود ، پس از دستگیری ، در بازجوئی گفت : من در خانه‌یی‌که حادثه درآن اتفاق افتاده ،آشپز بودم . پسرخاله‌نانتی‌ام « عبداله» هم چند خانه آنطرفتر خدمتکار بود.درخانه روبروی خانه‌ما نیززن زیبایی بنام « پری » بعنوان مستخدمه کار میکرد که «عبداله» از شش‌ماه پیش عاشق او شده بود .

عبداله هرروز به خانه ما می‌آمد وازپنجره آشپزخانه،پنجره خانه روبرویی را زیرنظرمیگرفت ، تا«پری» را ببیند .من همیشه اورا ازعشق «پری» منع میکردم زیرا «پری» شوهرداشت و عشق «عبداله» یک عشق ممنوع و حرام بود ! ولی «عبداله » میگفت که «پری » رابشدت دوست دارد و میخواهد کاری کند که او از شوهرش طلاق بگیردوباوی‌ازدواج کند.

**سرانجام تصمیم گرفتم ماجرای عشق ممنوع رایکسره کنم. در آشپزخانه مشغول کار بودم که «عبداله» وارد شد و بکنارپنجره رفت .هنوز چند لحظه‌یی‌نگذشته بود که فکری ازخاطرم گذشت . چشمم به‌کارد آشپزخانه افتاد . آنرا برداشتم . از پشت چندضربه به‌بدن عبداله وارد کردم واو نقش برزمین شد.**

ماموران پاسگاه ژاندارمری «ازگل» باپایان‌گرفتن‌تحقیقات اولیه، جریان قتل را به پزشکی قانونی و دادسرا اطلاع دادند وبازپرس کشیک دادسرا مامور رسیدگی به پرونده شد و پرونده پس‌ازطی مراحل قانونی دیروز روی میز رئیس دادگاه عالی جنایی شعبه یک بازشد و «علی‌حیدری » پای میز قضاوت ایستاد .

دادرسان‌دیروز پس از شنیدن مدافعات‌متهم‌بقتل‌باتوجه‌به‌کیفرخواست صادره واوراق وشواهد منعکس درپرونده « علی‌حیدری » رابه۱۲سال‌زندان محکوم‌کردند

## دیگر لاستیک زاپاس اتومبیلهای تهران ـ ق را نمیدزدند!

## باند بزرگ سارقین اتومبیل متلاشی شد

**باندی که لاستیک زاپاس اتومبیلهای تهران ـ ق را می‌دزدید، بدام افتاد.شناسائی و از هم‌پاشیدن باند با دستگیری یکی از اعضای آن بنام «محمد علی خانزاده» که حین سرقت لاستیک زاپاس‌یک اتومبیل دستگیر شده است صورت گرفت .**

با دستگیری «محمد علی» عضو اصلی و فعال باند شناخته شد و با بدست آمدن آدرس او ماموران موفق به دستگیری «عزیزآذر بادکوبه‌ای» شدند . ماموران همچنین مقدار زیادی لاستیک اتومبیل‌و چندگواهینامه رانندگی و مقدار زیادی اسناد و اوراق بهادار و سنداتومبیل از منزل «عزیز» کشف کردند .

عزیز اعتراف کرد که بوسیله سوئیچ مخصوصی که ساخته بودند ، صندوق عقب‌هراتومبیلی را باز میکردند . درموردا‌وراق بهادار و سند اتومبیل‌ها عزیز گفت : ضمن سرقت لاستیک از صندوق عقب گاهی در اتومبیل را هم باز میکردیم و اگر داخل آن چیزی بود برمیداشتیم .

**اعضاء باند اعتراف کردند که تاکنون تعداد ۵۰۰ حلقه لاستیک اتومبیل‌هارا با رینگو تجهیزات، از داخل صندوق عقب‌اتومبیل‌ها سرقت کرده‌اند و آنها را خیلی ارزان به خریداران اموال مسروقه فروخته‌اند .**

«محمد علی‌خان‌زاده» بااتومبیل پیکان خود، رانندگی‌باند رابعهده داشت. او در خیابانهای‌خلوت اتومبیل خودرا کناراتومبیل‌های تهران ـ ق که معمولااتومبیلهای نوبی هستندبصورت‌دوبله پارک میکرد و علی رادزاده و عزیز آذربادکوبه‌ای با سوئیچ مخصوص صندوق عقب اتومبیل مورد نظر را باز میکردند و لاستیک زاپاس را برمیداشتند . هربار آنها آنقدر به اینکارادامه میدادند تا صندوق عقب اتومبیل آنها پر میشد. ماموران‌هم‌اکنون درصدد دستگیری مال‌خرهائی هستند که مبادرت به خرید ۵۰۰ حلقه لاستیک دزدی کرده‌اند .

کندی
همان ماشین لباسشوئی است که آرزویش را داشتید
به کندی بگوئید
شستشوی اولیه را انجام بدهد
پودر رختشوئی را کنترل کند ،
الیاف مصنوعی را بدون صدمه
بشوید ، پارچه‌های پشمی را
بدون آنکه پرز بدهد تمیز کند ،
پارچه های ابریشمی و الیاف
ظریف را باملایمت پاکیزه کند ،
لباس ها را چروک نکند ،لباسهارا
کاملا بشوید ، آبکشی کند و خشک کند .
Candy
مراکزسرویس
تهران خیابان آبزنهاور ـ خیابان جیحون پلاک ۶۶۵
تلفن ۹۶۳۴۸۱ ـ ۹۵۲۷۳۹ ودرمراکزاستان
کندی کاملترین ماشین لباسشوئی دنیاست

# مجالس ترحیم

بانهایت تاسف و تاثر مرگ نابهنگام عزیز از دست‌رفته شادروان **احمد خلج** را باطلاع بستگان و آشنایان میرساند. مجلس ترحیم زنانه و مردانه آن مرحوم روز چهارشنبه ۱۹ آذر ماه از ساعت ۲ الی ٤ بعد از ظهر در مسجد پنبه‌چی واقع در امیریه قلعه وزیر منعقد میباشد .

**خانواده‌های خلج- عقیلی- جباریان- دکتر مهدوی - مهندس اساسی - دکتر پاشا - خیاطباشی - علی‌اکبری - اسماعیل‌پور - عصارها - فولادی - جعفری - عبدالمجید- میرغفاری - زینعلی - بهروزی .**

آ-۱۵۰٦۹

اطلاعات - مصیبت وارده را بعموم خانواده های‌عزادار بویژه بازماندگان آن مرحوم تسلیت میدهد .

---

با کمال تاسف درگذشت شادروان **بانو خاتون‌حاج‌محمدی** همسر و مادر عزیزمان را باطلاع فامیل و دوستان میرساند . مجلس ختم زنانه و مردانه آن مرحومه از ساعت ۱٤ تا ۱٦ روز پنجشنبه ۲۰ر۹ر۵٤ در مسجد حاج حسن واقع در خیابان شاهپور اول خیابان ارامنه برگزار میگردد .

**ابراهیم حاج محمدی ، مهندس خدیجه (ملیحه) حاجی‌محمدی،سروان عباس حاجی‌محمدی، رقیه‌حاج‌محمدی، زهرا حاج‌محمدی و حسین چکاوه .**

آ-۱۵۰٦۱ ۱-۲

اطلاعات - بعموم بازماندگان آن مرحومه تسلیت‌میدهد.

---

با کمال تاسف درگذشت شادروان **ابراهیم شعاعی‌راد** پدر ارجمندمان را به اطلاع دوستان و آشنایان میرساند . مخارج مجلس ختم بنابر خواسته آن مرحوم صرف امور خیریه خواهد شد .

**خانواده های : شعاعی‌راد ، جمیلی ، قسمتی ،احمری**

آ-۳۸٤۷۲

اطلاعات - بعموم بازماندگان آن مرحوم تسلیت میدهد

---

با قلبی آکنده از تاسف وتالم فوت برادر عزیز و جوانمان **حمید فتورچی** را باطلاع کلیه‌بستگان ودوستان محترم می‌رساند . مجلس ختم مردانه وزنانه آن عزیز از دست رفته روز چهارشنبه ۱۹ آذرماه از ساعت ۲ تا٤ بعداز ظهر در خانقاه صفی علیشاه برگزار میگردد .

**محمد فتورچی. پرویز فتورچی .**

---

**خانواده‌های : فتورچی، پورصفر. شالچی. منصور . ناصر. شاکری. عظیما. ارفع. صدری. ناصحی. کشوادی. گرجی. صاحبی. طباطبائی الیزدی. مستجیر . جعفریان . مزینی. اتفاق. شریفی. خاتمی. توسلی. شفیعی. فنوت . کاشانی. افشار. سلامت.ثقفی. مهماندوست وخانواده‌های وابسته .**

بانهایت تاسف وتالم درگذشت شادروان **حمید فتورچی** را در عنفوان جوانی باطلاع بستگان و آشنایان محترم می رسانند. مجلس ترحیم مردانه‌وزنانه آن مرحوم روزچهارشنبه ۱۹ آذر ازساعت ۲تا٤ بعدازظهر در خانقاه صفی علیشاه برگزار میگردد .

**مادر داغدیده: نسترن فتورچی. خواهران داغدار : فاطمه. پروین. زرین. آذر. مهین. مریم. کینی فتورچی . وبرادران داغدار: محمد. غلامرضا. منصور.پرویز. مسعود فتورچی .**

آ-۳۸٤۹٦

---

بانهایت تاسف و تاثر درگذشت جانگداز و نابهنگام شادروان آقای علیرضا اخوان آذری استادیار دانشگاه را باطلاع دوستان و آشنایان و دانشگاهیان و دانشجویان محترم می‌رساند.

مجلس ختمی در مسجد الجواد از طرف دوستان دانشجو از ساعت ۱۲ تا ۲ بعد از ظهر روز چهارشنبه ۱۹ر۹ر٥٤برگزار میگردد . شرکت دانشجویان و دانشگاهیان و دوستان آن‌مرحوم موجب تسلی خاطر بازماندگان خواهد بود .

**دکتر منوچهر سلیمی**

آ - ۱۵۰۳۷ ۲-۲

---

هو

بانهایت تاثر و تالم درگذشت مادر عزیزمان بانوی گرامی **حاجیه خدیجه مستوفی (رئیس)** بزرگ خاندان راباطلاع عموم اقوام و دوستان گرامی میرساند .

مخارج مجلس ترحیم مردانه برای مصرف خیریه معین گردیده و مجلس ترحیم زنانه روز چهارشنبه ۱۹ر۹ر٥٤ از ساعت ۳ بعد از ظهر در منزل آن مرحومه واقع در خیابان سقاباشی سلاک ۸٤ منعقد میباشد .

**فاطمه آمیزش - ربابه فرهت - معصومه مستوفی - حسن رئیس - حسین رئیس .**

آ - ۱۵۰۳۵ ۲-۲

---

با تاسف واندوه فراوان درگذشت **بانو فاطمه اشرف الملوک فضلی** مادر گرامی آقای‌منوچهر میکده همکارارجمند خودرا به‌اطلاع دوستان میرساند. مجلس ترحیم‌آن‌شادروان ازساعت ٤تا٦ بعداز ظهر روز چهارشنبه ۱۹ آذرماه درخانقاه صفی علیشاه برگزار میشود .

**کارکنان بانک اعتبارات صنعتی**

آ-۳۸٤٦۲

---

بانهایت تاثر و تاسف درگذشت مادر عزیزمان **بانو اشرف میکده** را باطلاع بستگان و دوستان و آشنایان می‌رساند . مجلس ترحیم مردانه و زنانه روز چهارشنبه ۱۹ر۹ر٥٤ از ساعت ٤ تا ٦ بعد از ظهر در خانقاه صفی علیشاه برگزار میشود .

**شهین میکده - ایرج میکده - ثریا میکده (طاهرزاده) - پرویز میکده و منوچهر میکده .**

آ - ۳۸۳۸۲

---

با اندوه فراوان درگذشت **بانو اشرف میکده** صبیه مرحوم سرلشگر اسماعیل امیرفضلی را باطلاع بستگان و آشنایان‌میرساند.

مجلس ترحیم آن شادروان از ساعت ٤ تا ٦ بعد از ظهر روز چهارشنبه ۱۹ر۹ر٥٤ در خانقاه صفی علیشاه برگزارمیشود.

**خانواده های : میکده - امیرفضلی - طاهرزاده - هرمزی - دیبا - علی‌آبادی - شکوهی نژاد - مصور رحمانی - ایادرم - تاجبخش - ملک زاده - اعتصام - دکتر وحدی - شیرزاد - قناد - بامشاد علوی و فرهومند .**

آ - ۳۸۳۸۲ ۲-۲

---

بانهایت تاسف وتاثر درگذشت سرکار حاجیه **خانم‌بانو شمسی اقتداری (لطفیان)** را باطلاع بستگان و آشنایان می رساند. مجلس ترحیم زنانه ومردانه آن مرحومه از ساعت۲ ونیم تا ٤ونیم بعدازظهر روز پنجشنبه ۲۰ آذر ماه درمسجد فخرالدوله واقع در دروازه شمیران منعقد می‌باشد .

**خانواده‌های : اقتداری. لطفیان. جلیلی. بهنام.جعفری. علی‌پور. قاهری. فیروزی. طبیب. زند. ورودی .**

آ-۱۵۰٥٥

اطلاعات - مصیبت وارده را بعموم بازماندگان آنمرحومه تسلیت می‌دهد .

---

با نهایت تاسف درگذشت جانگداز دو تن از همکاران بسیار خوب خود **آقایان علیرضا رسولی و پرویز باقرزاده** را باطلاع میرساند ضمن اظهار تسلیت بخانواده‌های محترم رسولی و باقرزاده مجلس ترحیمی از ساعت ۲تا٤ بعدازظهر روز جمعه در مسجد مجد برای شادی روح آن مرحومان منعقد می‌گردد .

**شرکت ساختمانی فیلده**

---

بانهایت تاسف وتالم فوت **بانو بتول حریرچیان** را باطلاع دوستان و آشنایان میرساند. مجلس ختم مردانه و زنانه از ساعت ٤تا٦ بعدازظهر روز پنجشنبه ۲۰ر۹ر٥٤ در خانقاه صفی علیشاه منعقد میباشد. مراسم شب هفت از ساعت ۳تا٥ بعداز ظهر روز شنبه ۲۲ر۹ر٥٤ در شبستان شماره‌یک بهشت زهرا برگزار میشود .

**خانواده‌های : حریرچیان. حاج شیخ تبریزی. زاوشی. ساعی. عمّی. غنی‌زاده. فرشچی. بابانیا. دکتر بیک. غله‌ای حسینی. اصغریان. کاشانیان .**

---

با کمال تاثر فوت عزیزمان **وارمخاچی** را باطلاع کلیه دوستان و آشنایان میرسانیم مجلس هفت آن‌مرحومه روز شنبه ۲۲ آذر از ساعت ۱۰ الی ۱۲ در کلیسای کاتولیک خیابان فرصت شاهرضا برگزار میگردد .

**ژان‌بیت نمرودی. مریم خاچی (امیری). نمرود خاچی. آلبرت خاچی. فیلیپ خاچی. آنتوان خاچی . خانواده کلدانی . امیر امیری .**

---

بانهایت تاسف وتاثر درگذشت ناگهانی شادروان آقای مهندس **سید لطف‌الله فقیهی شیرازی** همسر و پدر وبزرگ خانواده را باستحضار خویشان و دوستان میرساند .

مجلس ترحیم فقید سعید ازساعت ٤تا٦ بعداز ظهر روز چهارشنبه نوزدهم آذر ماه ۱۳٥٤ در مسجد الجواد منعقد خواهد بود .

**عفت‌السادات فقیهی شیرازی. (فتح‌اللهی موسوی). مریم فقیهی شیرازی. مهناز فقیهی شیرازی. مهدی‌دانشور نائینی و خانواده‌های : سادات شیرازی. فقیهی شیرازی. فتح‌اللهی موسوی . دانشور نائینی . مجتبوی نائینی . جمالی. برنجچی. افتخار نیاکانی. دکتر تویسرکانی . دکتر نوابزاده. احتشامی‌پور. هدایتی. کاردار. جوانی. مجابی شیرازی .موسوی. سعیدی .**

---

بانهایت تاسف درگذشت ناگهانی مرحوم آقای مهندس **سید لطف‌الله فقیهی شیرازی** پدر گرامی همسر همکارارجمند خود آقای مهدی دانشور مسئول روابط عمومی موسسه آموزش عالی آمار و انفرماتیک را باطلاع میرساند .

مجلس ترحیم فقید سعید ازساعت ٤تا٦ بعداز ظهر روز چهارشنبه نوزدهم آذر ماه ۱۳٥٤ در مسجد الجواد منعقد خواهد بود .

**محمد علی داورپناه. مرتضی جلالی. محمدرضا رفیق. محمد باقر سخاوت. ابوالقاسم حشمتی. عطاپور بیداروطن. جلیل باقرزادگان .**

اطلاعات - مصیبت وارده را بعموم افراد خانواده‌های عزادار بویژه بازماندگان آنمرحوم تسلیت میدهد .

---

باکمال تاسف و تاثر درگذشت عموی بزرگوارمان آقای **حاج علی اصغر فراهت شهمیرزادی** را باطلاع بستگان و آشنایان میرساند . مجلس ختم زنانه و مردانه از ساعت ۲ الی ٤بعدازظهر روز چهارشنبه ۱۹ر۹ر٥٤ در مسجد الجواد منعقد میگردد .

**احمد . حمید . مجید . رضوان . معین ، جواد و سعید منزه .**

---

درگذشت ناگهانی و تاسف انگیز مرحوم **حاجی علی اصغر فراهت شهمیرزادی** پدر عزیز همسران اینجانبان را باطلاع بستگان و دوستان میرسانیم .

مجلس ختم آن مرحوم از ساعت ۲ تا ٤ روزچهارشنبه ۱۹ر۹ر٥٤ در مسجد الجواد منعقد میگردد .

**حاجی مصطفی شهابی . ناصر شکوهی . یدالله‌شهمیرزادی. مهندس پرویز صفائی**

---

باکمال تاسف و تالم درگذشت ناگهانی آقای **حاج‌علی اصغر فراهت شهمیرزادی** را باطلاع دوستان و بستگان می‌رساند .

مجلس ختم زنانه و مردانه آن مرحوم از ساعت ۲ الی ٤ بعد از ظهر روز چهارشنبه جاری در مسجدالجواد برگزار میگردد ، شرکت دوستان موجب شادی روح آن مرحوم خواهد بود .

**شرکت فنی و ساختمانی نوپاز . پیمانکاری و حمل و نقل شهابی . شرکت ساختمانی اوریم . شرکت حمل ونقل سبکوسنگین .**

---

درگذشت تاسف انگیز آقای **حاج علی اصغر فراهت شهمیرزادی** را باطلاع دوستان و آشنایان میرساند . ضمن عرض تسلیت به خانواده بزرگوار آن مرحوم خصوصا آقایان حاجی مصطفی شهابی . و ناصر شکوهی مجلس ختم از ساعت ۲ الی ٤ بعد از ظهر روز چهارشنبه جاری در مسجد الجواد برگزار میگردد .

**شرکت باربری مازندران**

---

باکمال تاسف و تاثر درگذشت **حاج علی اصغرفراهت شهمیرزادی** بزرگ خاندان فراهت همسر و پدر بزرگوار آقایان دکتر منصور . مهندس علی و محسن فراهت وبانوان حاجیه زهراکیانی . احترام . ملک . مهین و منیر فراهت را باطلاع بستگان و آشنایان میرساند .

مجلس ترحیم زنانه و مردانه از ساعت ۲ تا ٤ روز چهارشنبه ۱۹ر۹ر٥٤ در مسجد الجواد میدان ۲٥ شهریور برگزار میگردد .

**خانواده های : فراهت . منزه ، شهابی . شکوهی . صفائی ، شهمیرزادی ، کیانی ، شهاب‌الدین . یوسفی ، عبداللهی ، پورمند ، حیدری ، روحانی ، مجتهدی . حاجی اسحق و حسینی صفت .**

اطلاعات - مصیبت وارده را بعموم بازماندگان آنمرحوم و خانواده های عزادار تسلیت میدهد .

# یادبود

یک سال از درگذشت جانگداز همسر ارجمند و پدر گرامان مرحوم شادروان **کریم رحمت سمیعی** میگذرد مراسم سالگرد آن فقید سعید از ساعت ۱٤ونیم الی ۱٦ روز جمعه ۲۱ر۹ر٥٤ در مزار آن مرحوم واقع در امامزاده هاشم رشت برگزار می شود .

**همسر و فرزندان آن مرحوم**

---

بدینوسیله باطلاع دوستان و آشنایان می‌رساند . مراسم چهلم جوان ناکام مرحوم **عباس عشاقی نیستانک نائینی** از ساعت ۳ تا ٥ بعد از ظهر روز جمعه ۲۱ر۹ر٥٤ در سالن سوگواری شماره ٥ بهشت زهرا منعقد میگردد .

خواهشمند است با تشریف فرمائی خود موجبات شادی روح آن مرحوم و تسلی بازماندگان را فراهم نمائید .

**خانواده های : عشاقی - عامری - ربانی - اسدپور - همدانی - شمس - امامیان - نقدی -زارع - صفائی نائینی .**

---

بمناسبت چهلمین روز درگذشت عزیز از دست‌رفته‌مان شادروان **شمسی تیموری (مهدوی‌نراقی)** مجلس یادبودی از ساعت ۱ الی ۳ بعد از ظهر روز جمعه ۲۱ر۹ر٥٤ دربهشت زهرا سالن شماره یک منعقد است . شرکت فامیل ودوستان موجب شادی روح آن‌مرحومه خواهد بود .

**خانواده های مهدوی نراقی - تیموری - بهمرام - فاضلی - سلیمی .**

---

با یکدنیا تاسف و تاثر شب عید قربان مصادف با اولین سال فقدان برادر عزیزمان **دکتر سید محمود حیدریان** استاد دانشگاه تهران می باشد .

بعلت تالمات روحی مجلس‌ختم‌برگزار نمی شود و هزینه صرف کمک به مستمندان میگردد .

**قم- سید محمدحیدری - حاج آقا حیدری .**

آ-٦۸۹۱

# سپاسگزاری

از کلیه دوستان و سرورانی که در مصیبت وارده به توسط تلگراف، تلفن‌وباحضوری ابراز همدردی‌فرموده‌اند سپاسگزاریم چنانچه بعلت تالمات روحی نتوانستیم حضورا شرفیاب شویم پوزش می‌طلبیم .

**سرور و خسرو پیروز. فریدون خدابنده .**

---

**تشکر و اعتذار**

از کلیه علماء اعلام- رجال محترم، سروران گرامی ، دوستان عزیز و بستگان که‌درمراسم تشییع و ترحیم مرحومه **حاجیه خانم عذرا یثربی** در تهران‌واراک قدم‌رنجه‌وهمدردی فرموده‌اند صمیمانه سپاسگزاری مینماید، چنانچه بعلت‌تالمات روحی موفق بتشکر حضوری از فرد فرد ذوات محترم نشده‌ایم معذرت خواسته بقای عمر وسلامت همگی‌را ازدرگاه خداوند متعال خواستاریم .

**خاندان یثربی**

# تسلیت

**خانواده های محترم حاج‌محمدی و چکاوه**

درگذشت شادروان بانو خاتون حاج‌محمدی مادرگرامیتان را صمیمانه تسلیت میگوئیم ، مارا درغم‌خود شریک‌بدانید.

**فهیمه و امیر شوشتری**

---

**جناب آقای پرویز فتورچی**

با نهایت تاسف مصیبت وارده را تسلیت عرض‌مینمایم.

**محمدعلی کفاش**

---

**جناب آقای حسن پورصفر و بانو**

مصیبت وارده را تسلیت عرض مینمایم .

**محمدعلی کفاش**

---

**خانواده محترم لاهیجانیان**

با نهایت تاسف مصیبت وارده را تسلیت عرض نموده و بقای عمر و سلامتی بازماندگان را از خداوند متعال خواستاریم .

**شرکت سهامی خاص ایران‌هوخست**

---

**مدیران و کارکنان گروه صنعتی بلا (شرکت کفش مهپوش)**

درگذشت شادروان علیرضا اخوان آذری را به آقای کیانوش نوشین و بازماندگان‌آن‌مرحوم تسلیت عرض مینمایند.

---

**حضرت آقای حاج سید اسمعیل علوی طبائی**

از درگذشت فقیده سعیده ، همسر گرامی آنجناب عمیقا متاثر و متاسف گردید. بدینوسیله این مصیبت را از طرف خود وکلیه کارمندان شرکت جنرال مکانیک بحضور عالی تسلیت عرض نموده ، بقای عمر و سلامت جنابعالی و سایر بازماندگان محترم را توام با صبر و شکیبائی از خداوند تبارک و تعالی خواستاریم .

**مهندس هدایت بهبهانی**

---

**گرامی دوست عزیزمان فریبا اخوان آذری**

با نهایت تاسف مصیبت وارده را به تو و خانواده‌ات صمیمانه تسلیت میگوئیم .

**دانش آموزان پنجم طبیعی ۱ خوارزمی**

---

**دوستان داغدیده آقایان حسن ومحسن ومصطفی غفاری**

مصیبت وارده را بشما تسلیت گفته و از خداوند متعال خواستاریم این آخرین برگ خزان دودمان شما باشد .

**انجمن مذهبی محبان قرآن**

---

درگذشت شادروان خلیل نجم‌آبادی را به دوست دانشمند و محقق ارجمند آقای دکتر محمود نجم‌آبادی صمیمانه تسلیت میگوئیم .

**دکتر احمد علی‌آبادی - سرلشگر میرجلالی - دکتر پرتو - دکتر محمدعلی احمدی - حسین اژدری - طباطبائی فشارکی - سالار بهزادی - دکتر مسیح دانشی - اعتماد مقدم - حسین فرشید- ناصر صابرزاده - ملک‌محمدستوده - علی‌اکبربرخوردار- شاهرخ کیانیان - محمدتقی معزی - دکتر محمد ناصر - سید مهدی ابطحی .**

---

**همکار ارجمند جناب آقای ثقة‌الاسلامی**

**دبیر محترم دبیرستان مروی**

بانهایت تاسف مصیبت وارده را تسلیت میگوئیم .

**ارسلان نصری - دکتر فریور - بزرگی - مصطفوی - میررضا - انصاری - آیتی - اخوان - احمری - امامی - لمامی غفاری - افلاطون - آیت‌اللهی - بروجردی - بخشائی - بایگان - بهرامی- باجناری - پورثابت - جوانبخت - جباری - حسین زاده - حسینی هرندی - حائری - حاجی‌بنده - خیرخواه - دانشفر - رحیمی - زمانی - سلیمی - دکتر شکیبا - شفیع زاده - صالحی- عشقی - عبداللهپور -غیاثی - کابلی - کتیرائی - گرگانی - لوافی - مختاری - موسوی - محقق هرندی - منصوری پور - مسعودی - منصوری - مکی - میربهبهانی - نیوشا - نوعی - ناصری - نوذری - یوسفیان - تقی‌زاده - اسلامی - عماد - بهداد - مداحی - فرهمند .**

آ - ۱۵۰٤۳

---

**همکار ارجمند آقای کمال‌الدین بهزادی**

مصیبت وارده را صمیمانه تسلیت میگوئیم .

**کارمندان دانشکده توانبخشی و رفاه اجتماعی**

آ-۳۸۵۲٦

---

**همکار ارجمند آقای حسین شکرآبی**

باکمال تاثر وتالم فوت پدر گرامیتان را تسلیت میگوئیم.

**کارمندان دانشکده توانبخشی و رفاه اجتماعی**

آ-۳۸۵۲۷

---

**همکار محترم جناب آقای ایزدپناه**

مصیبت وارده را تسلیت عرض نموده خود را درغم شما شریک می‌دانیم .

**کارکنان دبیرستان جامع شمیران**

آ-٦۸۷۹

---

**همکار عزیز و گرامی**

**جناب آقای منوچهر میکده**

با نهایت تاسف درگذشت شادروان مادر عزیز وگرامیتان را صمیمانه تسلیت عرض می‌نمائیم .

**کارکنان قسمت حسابداری و صندوق بانک اعتبارات صنعتی**

---

بانهایت تاسف فوت حمید فتورچی را به‌خانواده محترم فتورچی ودیگر بازماندگان مخصوصا آقای پرویزفتورچی تسلیت می‌گوئیم و صبر، بردباری، سلامتی و طول‌عمربرایشان آرزو می‌کنیم .

**هیئت مدیره و کارکنان شرکت بخشیران**

---

**کارکنان چاپخانه سپهر** درگذشت بانو اشرف امیر فضلی را بخانواده‌های محترم میکده- امیر فضلی- طاهرزاده تسلیت عرض می‌نماید .

---

**جناب آقای پرویز فتورچی**

کارکنان و کارگران سینما دیاموند تاثر عمیق قلبی خود را بمناسبت مرگ جانگداز برادر عزیزتان مرحوم حمید فتورچی تقدیم وبقای عمر خاندان محترم‌را از خداوندمتعال خواستارند .

**ازطرف کارکنان سینمادیاموند: علی‌اکبر صدری- تقی حاتمی**

---

**جناب آقای محمود فرهادی لنگرودی**

بانهایت تاثر فوت نابهنگام مادر گرامیتان را تسلیت عرض نموده، سعادت و سلامتی آن جناب و خانواده گرامیتان را از خداوند منان آرزومندیم .

**چالوس - حاج قاسم جراحی. حبیب نشتائی. ابراهیمخانی. پرویز بلندپایه. عباس بلندپایه. اکبر جراحی. رضابلندپایه.**

---

**جنابان آقایان عبداله و احمد و محمود و هوشنگ و علی طوبائی**

باکمال تاسف وتاثر درگذشت پدر گرامیتان حاج محمد طوبائی بزرگ خانواده طوبائی را بشما و خانواده های محترم تسلیت عرض نموده سعادت و بقاء عمر شما را از پروردگار متعال مسئلت داریم .

**از طرف کارکنان بانک صادرات شعبه شهسوار - سروشی**

---

**جناب آقای غلامرضا شیرازی**

با نهایت تاثر وتالم مصیبت وارده را به آن جناب و خانواده محترم تسلیت می‌گوئیم واز خداوند بزرگ صبرو شکیبائی برای شما آرزومندیم .

**گرگان - ناصر بیانی و بانو**

---

**جناب آقای دکتر جهانبخش**

بانهایت تاسف مصیبت وارده را به جنابعالی وخانواده محترمتان تسلیت عرض می‌نمائیم .

**شاهرود- تیمور شایسته. اسماعیل هاشمی .**

---

**جناب آقای غلامرضا شیرازی**

باکمال تاسف و تاثر مصیبت وارده را از صمیم قلب تسلیت گفته ، خود را در غمتان شریک میدانیم و برای کلیه بازماندگان صبر و شکیبائی آرزو مینمائیم .

**گرگان - صاحب جمعی - شیرازی - رزاز .**

---

**همکار گرامی جناب آقای محمود فتورچی**

مصیبت وارده را از صمیم قلب بشما و خاندان محترم تسلیت گفته و بقای عمر بازماندگان را از خداوند مسئلت مینماید .

**کارکنان شرکت هواپیمائی پان آمریکن**

# تظاهرات دانشجویان ایرانی باماسک

**روزنامه های ایتالیا با انتشار گزارشهای چند روز اخیر خود پیرامون تظاهرات گروهی از نقابداران بی‌هویت و ناشناس افشاگر رازی بوده‌اند که ازیک توطئه هم‌آهنگ و تنظیم شده ضد ایرانی پرده برمیدارد .**

خبرنگاران و گزارش نویسان روزنامه های « دیل‌ساجر » و «پیزاسر» و «لوپونتیا» چاپ رم در بیان علل صحنه‌آرائی این دسته از نقابداران می‌نویسند :

چند تن از دانشجویان ایرانی که چهره خودرابامساک‌پوشانده بودند و تشخیص هویت آنها درمورد ایرانی‌بودنشان مشکل است برای پیوستن به گروهی از تظاهر کنندگان دیگر از شهر پروجیا به رم آمدند .

همین گزارشها می‌افزاید :

تظاهرات این عده که ظاهرا به هواخواهی از زندانیان سیاسی در ایران انجام گرفت به ابتکار و هدایت فدراسیون باصطلاح دانشجویان‌ایرانی کمیته‌مجهولی موسوم به « کمیته متحده برای دموکراسی در ایران » شکل گرفته و از سوی رهبران دانشجونمائی که خود رازیر پوشش قانونی « فدراسیون » پنهان‌کرده‌اند و یک پایگاه‌سیاسی باهدفهای‌مشخص است بمیدان کشانده شده‌اند .

خبرنگاران جرائد ایتالیا دنباله ماجرا را چنین ادامه می‌دهند :

همزمان با این تظاهرات‌موضعی عده‌ای از کارگران چپگرای ایتالیا نیزهتل‌معروف «کاوالیری» میلان را اشغال کردند و با بلندگو به‌پخش‌شعارهای‌کمونیستی و مارشهای روسی پرداختند و نقابداران ناشناس نیز که ابتدا آزادی زندانیان سیاسی ایرانی را دستاویز صحنه آرائی خود قرار داده بودند به این جمع پیوستند و به بهانه کشته شدن یک دانشجوی‌کمونیست ایتالیائی توسط پلیس رم ! شعار های ضد ایرانی‌رابردیوارهای‌سرکنسولگری شاهنشاهی در میلان نصب کردند.

خبر های رسیده حاکی است که هنگام برگزاری این تظاهرات تنی چند ازنقاب پوشان دیگر نیز در رم ، میلان ، لندن ، شیکاگو ، هوستون به طرفداری از شورشیان ظفار نقشه‌هائی را که خلیج فارس را بنام مجعول‌و ساختگی‌یادکرده بودند درخیابانها پخش کردند و در میان عده‌ای‌که در برابر سفارت شاهنشاهی‌ایران در لندن گرد آمده بودند ونقاب به چهره نداشتند عده‌ای عرب و مالزیائی دیده میشدند .

صحنه‌آرائی و ایجاد بحران با گروه انگشت شماری که حتی از وابستگی های ملی‌و هویت شخصیت خود اجتناب می‌کنند خواه ناخواه اهمیت‌خاصی‌ندارد و روش و شیوه‌ای است تکراری که شکست خوردگان جامعه ایرانی و رانده شدگان از محیط فرهنگی و اجتماعی‌کشور ما با مساعدت و یاری سیاست پیشگان و سودجویان بین‌المللی بارها به آن مبادرت ورزیده‌اند و جز تحقیر و استهزاء حاصلی نبرده‌اند .

اما آنچه این صحنه گردانی آخر را بیش از همیشه جالب نظر ساخته است هم‌آهنگی این بازیگران بی‌چهره و فاقد هویت درچند نقطه دنیا ومحتوای‌شعار ها ی آنان است ، ایرانی ،همان پاسداران فرهنگ و اندیشه‌ای که به خونبهای خویش حیات تاریخی سرزمین نیاکانی خود را حفظ کرده‌اند هرگز فرزندی نپرورده‌اند که یک منطقه‌جغرافیائی حساس کشور خود را به نام مجعول ذکر کند تا وسیله سود جوئی و اعتراض دشمنان شود.

دستاویز و بهانه‌ای که تظاهر کنندگان ناشناخته این بار برای تظاهرات و پخش شعارهایشان پذیرفته‌اند خیلی زود فراموش میشود و بلافاصله نقش خود را با پیوستن به گروهی که‌برای مرگ یک جوان خارجی توسط پلیس رم برپا شده است آشکار می‌سازند و همصدا با بیگانگانی که مارشهای خارجی را با بلندگو ها پخش می‌کنند شعار های ضد ایرانی می‌دهند .

توجه به این واقعیت وروشی که نقابداران‌در این صحنه‌سازی بین‌المللی دنبال می‌کنند شبهه‌ای بجا نمیگذارد که عناصر ایرانی و آگاه دل در این توطئه تنتها هیچ نقشی ندارند بلکه همانگونه که بارها تجربه شده است و شناسائیهای انجام شده نشان میدهد فقط چند تن فریب خورده و مطرود « لعبتوار » و عروسک صفت در این خیمه‌شب بازی شرکت جسته‌اند تا تحقق بخش هدفهای دشمنان ایران و رهبران‌روی‌نهان کرده وشکست خورده‌ای باشند که در تجلیل نهائی جز تامین مطامع‌و اغراض دشمنان حاکمیت و ملیت ایران نیست .

شمار اندک این افراد وشیوه های سخریه آمیزو پنهانکاریهای رسوای این گروه از نقابداران فرصت دیگری است تا سرشت ایرانی و گرایش خلل ناپذیر او به ملیت و استقلال سرزمین ما بثبوت برسد .

# درمنطقه‌اسفراین بزرگترین طرح‌صنعتی پیاده‌میشود

**★ بنیاد صنعتی اسفراین سالانه ۵۰۰هزارتن‌ماشین آلات و قطعات موردنیاز صنایع کشور را تولید خواهد کرد .**

بنیاد عظیم صنعتی اسفراین با ظرفیت نهائی سالانه ۵۰۰ هزار تن ،بمنظور ریخته‌گری، آهنگری ،ماشین کاری قطعات مورد نیاز صنایع کشور و تولید وسایل ماشین آلات معدنی در ناحیه اسفراین و استان کرمان تاسیس شد

امروز اعلام شد : براساس موافقت شاهنشاه آریامهر و حضرت لئونید برژنف بمنظور رفع نیاز های صنعتی کشورو توسعه صادرات مواد صنعتی با همکاری دولت شوروی تاسیس یکی از مهمترین شعب صنایع زیر بنائی کشورمورد توجه واقع شد و بر مبنای آن ،در فوریه ۱۹۷۵ پروتکلی توسط هوشنگ‌انصاری‌وزیر امور اقتصادی و دارائی با با مقامات مسئول شوروی امضاء شد . در اجرای این پروتکل هیئتی‌مرکب‌ازنمایندگان فنی شوروی به ایران آمدند و مذاکراتی در این زمینه با سازمان گسترش و نوسازی صنایع ایران انجام دادند و توافق های اصولی در مورد اجرای این طرح حاصل شد .

**۱۲ هزر نیروی انسانی**

براساس مطالعات انجام‌شده محل استقراراین صنایع‌دست اسفراین و منطقه‌ای درکرمان خواهد بود . برای اجرای این طرح‌بنیاد صنعتی‌اسفراین بریاست هیئت مدیره تیمسار سرلشکر حسن پاکروان و مدیریت عامل امیر حسن‌فرزانه تاسیس شد .

بنیاد صنعتی اسفراین در ظرفیت نهائی‌سالانه ۲۰۰هزار تن قطعات ریخته‌گری ، ۱۰۰ هزار تن قطعات‌آهنگری ،۱۵۰ هزار تن قطعات ماشین کاری شده ،۵۰ هزار تن وسائل و ماشین آلات معدنی تولید خواهد کرد .

این بنیاد در مرحله کامل تولیدی بحدود ۱۲ هزار نفر نیروی انسانی در درجات مختلف مهارت نیاز خواهد داشت . کادر فعال بنیاد با خانواده آنان‌بحدود ٤۰هزار نفر بالغ میشود .

# فردامراسم حج آغازمیشود

**مکه - خلیل‌بهرامی‌فرستاده ویژه‌اطلاعات‌به‌عربستان‌سعودی:**

از بعد از ظهر فردا ، با حرکت دو میلیون زن و مرد مسلمان بسوی صحرای‌عرفات که احرام پوشیده‌اند ، مراسم حج سال ۱۳۹٥ قمری آغاز خواهد شد .

دولت سعودی در این صحرای پهناور برای زائران هر کشور منطقه خاصی را اختصاص داده است .

چادرهای زائران ایرانی‌در قسمت وسیعی از زمین های شمالی این صحرا از دو روز قبل برپا شده است . پلیس‌مکه ازامروز اجرای مقررات‌شدیدی را در مورد ترافیک مکه آغاز کرده‌است.بموجب این مقررات کلیه جاده و خیابان هایی که به مکه منتهی میشوند یکطرفه اعلام شده است معهذا ساعت ها طول میکشد تا یک اتومبیل بمرکز شهر وخانه خدابرسد.

مقر ستاد عملیات حج ایران و بیمارستان شیرو خورشید سرخ در مرکز شهر قرارگرفته است ولی با توجه به وضع ترافیک و راه بندان چندین مجتمع پزشکی که صورت درمانگاه‌دارد در نقاط مختلف شهر مکه دائر شده است .

**اعلیحضرت ملک خالدپادشاه عربستان سعودی صبح دیروز از جده وارد مکه شد و دیشب درمکه یک ضیافت ترتیب داد. در این ضیافت آقای احمدی معاون نخست وزیر و سرپرست اوقاف و جعفر رائد سفیر شاهنشاه در عربستان سعودی شرکت داشتند .**

**سازمان تعاون شهر و روستا اعلام کرد :**

# ۵۰۰هزارتن‌محصول کشاورزان‌خریداری‌میشود

دومین فروشگاه بزرگ‌سازمان تعاون شهر و روستا مقابل پارک ساعی گشایش می‌یابد فروشگاه بزرگ شهرو‌روستا در محل مذکور که بعد از فروشگاه مرکزی خیابان فردوسی بزرگترین فروشگاه خواهد بود ، علاوه بر تامین مواد خوراکی مورد احتیاج ساکنان قسمتی ازخیابان‌پهلوی و مناطق یوسف آباد و ونک بصورت فروشگاه مادر اداره خواهد شد و فروشگاه های کوچک سازمان تعاون شهر و روستا را در حوزه مذکور تامین میکند

**٤۰۰ فروشگاه**

دکتر عاقلی‌مدیر عامل‌سازمان تعاون مصرف شهر وروستا ضمن بیان این مطلب یادآور شد که توسعه سریع شبکه های فروشگاه ها بمنظور تثبیت و تعدیل قیمت‌هاباتوجه به اصل چهاردهم انقلاب شاه و ملت انجام میگیرد ،بطوری که تعداد این فروشگاه ها که در سال۵۲فقط ۹فروشگاه بوده است امروز بمرز ٤۰۰ فروشگاه فعال رسیده است .

عاقلی اضافه کرد که علاوه بر این از چند ماه دیگریکصد فروشگاه دیگردرنقاط مختلف کشور احداث خواهد شد و در مراکز هر یک از استان های کشوریک تا دوفروشگاه مادر نیز احداث خواهدشد.

**مدیر عامل سازمان تعاون شهر و روستا در موردتامین محصولات در فروشگاه های مذکور یادآور شد که امسال حداقل ۵۰۰ هزارتن‌محصولات کشاورزی خریداری خواهد شدکه اعتبار آن در حدود ۲۰۰۰ میلیون ریال تامین‌شده است و نیز در اراضی که توسط وزارت تعاون خریداری شده وباین سازمان واگذار خواهدشد بازار های بزرگ عرضه محصولات کشاورزی بوجود میاید .**

**فروشگاه‌های سیار**

عاقلی گفت تامین مایحتاج عمومی روستا های کشورنیز از برنامه هایی است که از سال آینده شروع میشود و فروشگاه های سیار ۱۹ قلم کالای پر مصرف مردم روستا را هفته‌ای سه روز به آنان عرضه میکنندو سپس بدهات مجاور نقل مکان خواهند کرد .

**درمورد خریدزنان خانه‌دار نیز طرح دیگری‌بموقع اجراء گذاشته میشود که هر یکاز مشتریان میتوانند، بااعتباری که در اختیار سازمان تعاون مصرف شهر و روستا قرار میدهند کلیه مایحتاج ماهانه خود را در منزل تحویل خواهند گرفت .**

عاقلی در پایان به فراوانی محصول پرتغال مملکت اشاره کرد و گفت : با خرید هائی که امسال‌انجام گرفته ، برای اولین بار درچندسال گ

# معرفی معاون نخست وزیر، ۵ معاون وزیر و ۶ استاندار

محمدعلی سمیعی — هوشنگ سمیعی — اسکندر فیروز — حسین رجبی — زین‌الدین فرهمند — علی‌اصغر خطابخش — منوچهر آگاه — ابوالفضل قاضی — امیر حسین امیرپرویز — قدرت‌الله خدایاری

شاهنشاه آریامهر بعد از ظهر دیروز آقای هویدا نخست‌وزیر را در کاخ نیاوران به حضور پذیرفتند . در این شرفیابی آقای هویدا آقایان اسکندر فیروز را بسمت معاون نخست وزیر و رئیس سازمان حفاظت محیط زیست ، حسین رجبی را بسمت معاون وزیر مشاور و سرپرست دفتر نظارت‌برامور اجتماعی نخست‌وزیری- زین‌الدین‌فرهمند رابسمت معاون‌وزیر مشاوردر امور مالی و علی‌اصغرخطابخش را بسمت معاون وزیر مشاور در امور اداری به پیشگاه‌ملوکانه معرفی کرد.

محمد علی سمیعی استاندار خوزستان - امیرحسین‌امیرپرویز استاندارکرمانشاهان - قدرت‌اله خدایاری استاندارهمدان - مهدی بطحائی استاندارشهر بوشهر -ارسطو فخرشفائی استاندار زنجان - هوشنگ سمیعی استاندار مازندران - علی نگهبان فرماندار کل سمنان .

شاهنشاه آریامهر همچنین آقای جمشید آموزگار وزیر کشور را بحضور پذیرفتند . در این شرفیابی، وزیر کشور آقای منوچهر آگاه را بسمت معاون سیاسی و ابوالفضل قاضی را بسمت معاون امور اجتماعی وزارت کشور معرفی کرد.

دکتر آموزگار همچنین شش استاندار و یک فرماندار کل جدید را بشرح زیر به پیشگاه ملوکانه معرفی کرد.

علی نگهبان — ارسطو فخرشفائی — مهدی بطحائی

**بیوگرافی‌ها**

مهندس اسکندر فیروز معاون نخست وزیر و رئیس سازمان حفاظت محیط زیست ، فارغ‌التحصیل راه و ساختمان از دانشگاه بل امریکا است. وی از بدو تاسیس سازمان‌شکاربانی و نظارت بر صید خدمات دولتی خود را آغاز کرده است و سال‌هاست که در سمت ریاست سازمان حفاظت محیط زیست انجام وظیفه میکند .

★

حسین رجبی ، معاون وزیر مشاور و سرپرست دفتر نظارت و اجتماعی نخست وزیر فارغ‌التحصیل رشته باستانشناسی از دانشکده ادبیات تهران است . آخرین سمت وی معاونت‌وزارت آموزش و پرورش بوده است .

★

منوچهر آگاه، معاون سیاسی وزارت کشور، فارغ التحصیل رشته اقتصاد و سیاست از دانشگاه کمبریج و آکسفورد است و سال‌ها در سمت استادی مدرسه عالی بازرگانی -دانشگاه ملی - دانشگاه تهران‌و دانشکده صنعتی تدریس و سرپرستی دانشکده اقتصاد را نیز بعهده داشته است .

★

علی اصغر خطابخش ، معاون وزیر مشاور در امور مالی لیسانس رشته ادبیات فارسی‌است وسوابق ممتدی‌در روزنامه‌نگاری دارد . او دارای مشاغل‌متعددی در وزارت اطلاعات بوده است که از جمله می‌توان تصدی وی را در پست‌های مدیریت کل اطلاعات و مدیریت کل امور نمایشگاهها نام برد.

★

محمد علی سمیعی استاندار خوزستان ، فارغ‌التحصیل از دانشگاه‌های انگلستان و امریکا در رشته علوم اداری و اقتصاد است. و از دانشگاه نیویورک نیز درجه فوق لیسانس گرفته است. آخرین سمت‌وی‌استانداری استان کرمانشاهان بود.

★

قدرت‌اله خدایاری استاندار همدان ، فارغ‌التحصیل رشته‌علوم سیاسی از دانشگاه تهران‌است آخرین سمت وی معاونت‌سیاسی وزارت کشور بوده است .

★

هوشنگ سمیعی استاندار مازندران فارغ‌التحصیل رشته حقوق و اقتصاد از اطریش است. وی قبل از انتصاب‌جدید در سمت معاونت اموراجتماعی‌و مطبوعاتی شهرداری تهران انجام خدمت میکرد.

★

امیرحسین امیر پرویز،استاندار جدید کرمانشاهان، فارغ‌التحصیل دانشکده کشاورزی کرج و دانشگاه مینسوتای امریکااست آخرین سمت او استانداری‌همدان بود.

★

دکتر مهدی بطحائی، استاندار بوشهر ، دارای درجه دکترای حقوق از دانشگاه تهران است . آخرین سمت او معاون‌پارلمانی و اداری وزارت آموزش و پرورش و رئیس مرکز مطالعات و تحقیقات بود که تا یکماه و نیم قبل در این سمت انجام وظیفه میکرد .

★

ارسطو فخر شفائی، استاندار جدید زنجان ، دارای درجه دکترای حقوق قضائی و اقتصاد از دانشگاه تهران و دیپلم‌مدیریت از انگلستان است . آخرین‌سمت وی معاونت دانشگاه آزاد ایران بود.

★

علی نگهبان ، فرماندار کل سمنان از کارمندان قدیمی و پر سابقه وزارت کشور است ودر مشاغل متعددی از جمله‌فرماندار اصفهان انجام وظیفه‌کرده است. از جمله آخرین سمتهای وی ریاست کارگزینی و مدیریت کل روابط عمومی وزارت کشور بوده است .

★ زین‌الدین فرهمند متولد ۱۳۰۲ و فارغ‌التحصیل‌دانشکده حقوق‌دانشگاه‌تهران‌ومتخصص دررشته حسابداری است .وی خدمات‌خودرا‌از وزارت دارائی شروع کرد و بیشترین خدمت رادرحسابداری داشت .مشاغل مهموی رئیس حسابداری‌مالیات های مستقیم ، معاون اداره رسیدگی به‌حسابهای‌کنسرسیوم نفت،ریاست حسابداری راه و جنگلبانی و گارد و مدیر کل انحصاردخانیات وآخرین‌سمت وی مدیر کل مالی نخست‌وزیر بود .

## چهره‌های جدید

در تغییرات وزارت کشور پنج چهره‌ی جدید به کادر استانداران راه یافتند و دو استاندار کنونی نیز جابجا شدند . جابه‌جا شدگان محمد علی سمیعی وامیر پرویز هستند که اولی از استانداری کرمانشاهان به استانداری خوزستان ودومی‌ازاستانداری همدان به استانداری کرمانشاهان تغییر مکان‌دادند.

چهره‌های جدید در میان استانداران عبارتند ازقدرت‌اله خدایاری (همدان) بطحائی (بوشهر) هوشنگ سمیعی (مازندران) ارسطو فخرشفائی (زنجان). باید دانست زنجان بواسطه رفتن مصطفی هدایتی به وزارت خارجه مدتی بدون استاندار بود. دومعاون جدید وزارت کشور نیز از چهره های تازه هستند . ابوالفضل قاضی که جای افخمی را در معاونت امور اجتماعی گرفته ومنوچهر آگاه که جای خالی عالیمرد معاون پارلمانی‌وزارت کشور را که اخیرا سرپرست سازمان اموراداری‌و استخدامی شد، پر کرده است.

علی‌نگهبان هم که فرماندار کل سمنان شده گرچه سوابق خدمتی طولانی در وزارت کشور دارد اما در کادر استانداران و فرمانداران کل چهره تازه‌ای است.

«در پایان فستیول جهانی فیلم‌تهران بازار عکس های یادگاری‌هنرپیشه‌های‌ایرانی باهنرپیشه‌های‌خارجی داغ بود»

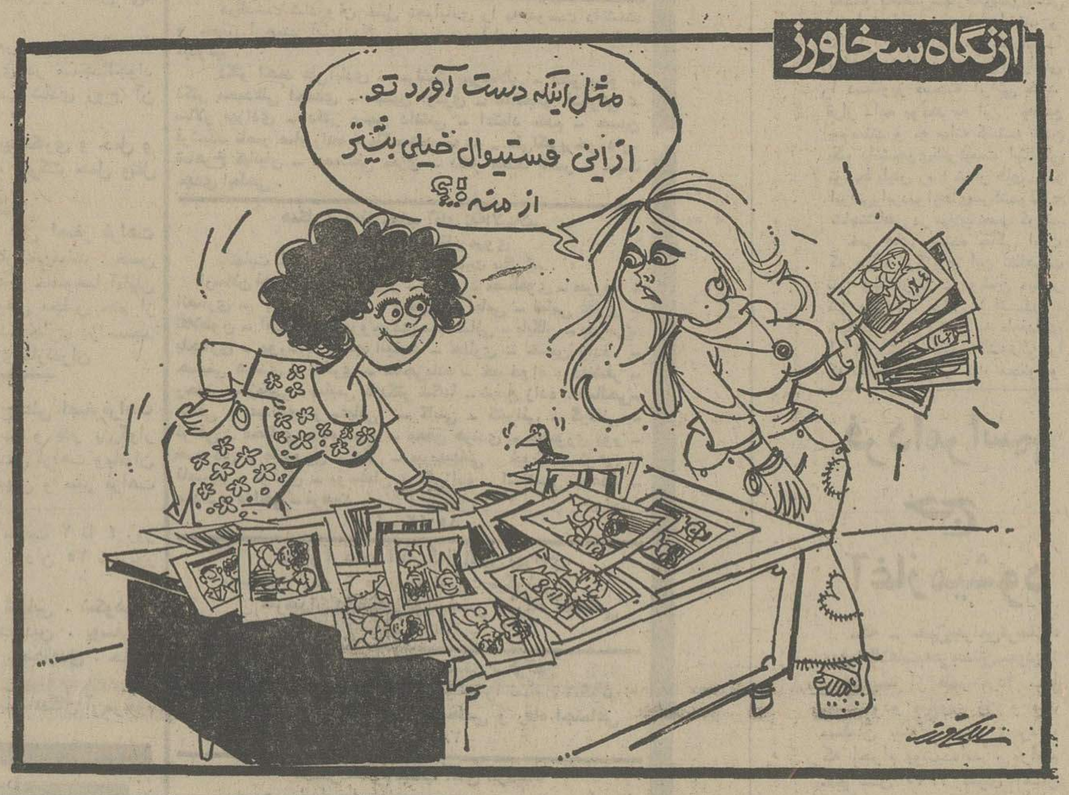


در سمینار قضائی پیشنهاد شد :

## برای ضابطین دادگستری باید کلاسهای قضایی تشکیل داد

**★ در صدور قرارهاومسائلی که مربوط به پرداخت غرامت‌و جزای‌نقدی‌میشود باید نقش پول ازبین برود**

کمیته های سه‌گانه سمینار بزرگ قضایی کشور بتدریج کار خود را به پایان می - رسانند وآخرین‌جلسات خود رابرای تنظیم‌و صدورقطعنامه نهایی سمینار برگزار می - کنند .

در کمیته‌بررسی نتایج‌حاصل از اجرای قوانین جدید دادگستری‌گزارش دوکمیسیون این کمیته قرائت شد .

این کمیته برای بررسی قوانین جدید دادگستری به دوسو کمیسیون تقسیم شد، و یکی از سوکمیسیون ها به بررسی قوانین جدید کیفری‌و دیگری به‌بررسی قوانین‌جدید مدنی پرداخت.

در جلسه دیشب که باشرکت اعضاء هر دوسو کمیسیون برگزار شد،ابتدا آقای دولت آبادی رئیس شعبه ۵ دیوان عالی کشور و رئیس کمیته ، لیست ۲۶ قانون جدید راکه از سال ۱۳۵۰ به اینطرف در دادگستری تصویب‌شده است قرائت کرد .

**قانون حمایت خانواده**

وی در مورد این قوانین گفت : قانون حمایت خانواده از زمره قوانینی بود که چه از لحاظ «شکلی» و چه از لحاظ ماهوی اثرات زیادی در دادگستری‌داشته و دست قاضی را دربسیاری مواردباز گذارده است . از نکات‌جالب این قانون آنست که «رجوع» باتراضی طرفین‌و آنهم بصورت کتبی واقع‌میشود و پیش‌بینی های قانون در زمینه‌حضانت طفل ، طرف بی بضاعت وغیره نیز بسیار قابل توجه است.

در مورد قانون حمایت از اطفال بی‌سرپرست که‌گزارش آن خوانده شد . عباس پیشوائی دادستان تهران‌گفت: مسئله‌یی که در قانون «هرزن و شوهر مقیم ایران» عنوان شده از نظر دادسرا اعم است از هر زن و شوهر ایرانی و یا خارجی مقیم ایران . چه دادسراودادگاه های‌شهرستان بخصوص در چند ماه گذشته براساس مفاد این قانون و با توجه به روح بشر دوستی، سرپرستی بسیار ی‌از اطفال‌بی سرپرست را به خارجیانی که صلاحیت و تمکن آنها از هر جهت در دادگاه های ایرانی ثابت‌شده‌است واگذارکرده‌اند.

**مددکاران**

در این مورد و در مورد قوانین دیگر دادگستری که‌به نحوی به مسائل خانوادگی مربوط میشوند دادگستری تهران به نقش مددکاران اجتماعی اشاره کرد و گفت: هم‌اکنون انجمن حمایت از زندانیان تشکیلاتی در دادسرا دارد که چند مددکار در آن کار میکنند . در حالی که سازمان مددکاری باید یک سازمان مستقل و یا حداقل وابسته به دادسرا باشد و گروه زیادی مددکار اجتماعی در این سازمان کار کنند و بسیاری از مشکلاتی را که مربوط به مسائل خانوادگی میشود از پیش پا بردارند .

پیرامون قوانین‌جزایی آقای پایدار دادستان استان مرکز گزارش کارسو کمیسیون رسیدگی به نتایج قوانین‌جدید کیفری را قرائت کرد وگفت: این کمیسیون در بررسی به دو قانون مجازات عمومی و اصلاح آئین دادرسی کیفری به این نتیجه رسید که‌قوانین مذکور در دو سال گذشته بسیاری از تشریفات زائد دادگستری را از بین برده است .

**کلاس‌برای ضابطین**

وی گفت : برای‌اجرای‌بهتر عدالت در این سوکمیسیون پیشنهاد شد که چون قانون آئین دادرسی‌کیفری‌اختیارات زیادی به ضابطین دادگستری

بقیه در صفحه ۲۱


## اطلاعیه

شرکت سهامی خاص

ساختمانی وعمرانی اتوتهران

تعدادی محدود آپارتمانهای ۴ و ۲ اطاق خوابه با تسهیلات بانکی موجود میباشد .

لطفا جهت کسب اطلاع بیشتر بدفتر فروش شرکت واقع درخیابان کوروش کبیر شماره ۴۸۰ (روبروی وزارت بهداری ساختمان ۲۰ طبقه) مراجعه فرمائید. تلفن ۳-۷۶۶۰۴۱



## اطلاعیه انتخابات هیأت مدیره سازمان نظام معماری وساختمانی

نظر به استقبال جامعه مهندسان (معمار-شهرساز-ساختمان-تاسیسات) جهت دریافت پروانه اشتغال وتقاضای این همکاران در مورد تغییر تاریخ انتخابات هیات‌مدیره‌سازمان نظام‌معماری و ساختمانی ، انجمن نظارت برانتخابات تصمیمات زیر را به اطلاع همکاران می رساند :

۱- تاریخ برگزاری انتخابات‌هیات مدیره‌سازمان به‌روز پنجشنبه ۲۳ بهمن ماه ۵۴ موکول گردید .

۲- محل برگذاری و نحوه انتخابات متعاقبا به آگاهی خواهد رسید .

۳- همکارانی که مایلندخود رانامزد عضویت هیات مدیره این دوره نمایند با توجه به ماده ٤ آئین‌نامه انتخاب هیات مدیره که به شرح زیر خلاصه می‌گردد:

الف - عضویت درسازمان

ب- اقامت در حوزه استان یا فرمانداری‌کل .

پ- نداشتن محکومیت کیفری‌موثر.

ت- نداشتن لااقل ۱۰سال سابقه کارو تجربه پس‌از اخذ لیسانس در رشته مربوطه

ث - داشتن حداقل ۳۵ سال‌سن .

ج - نداشتن محکومیت انتظامی از درجه ۳ ببالا موضوع ماده ۱۱ قانون نظام معماری و ساختمانی .

می‌بایست با در دست داشتن‌پروانه اشتغال و شناسنامه از اول بهمن ماه تاساعت ۱۶ روز چهارشنبه ۸ بهمن ماه ۵۴ شخصا بدفتر انجمن نظارت بر انتخابات هیات مدیره واقع در خیابان تخت جمشید شماره ٤۷۵ طبقه ششم مراجعه و طبق مقررات ثبت‌نام‌فرمایند.

بدیهی است پس‌از انقضای مدت مزبور تقاضای ثبت‌نام برای نامزدی پذیرفته نخواهد شد

انجمن نظارت بر انتخابات هیات مدیره
سازمان نظام معماری وساختمانی مرکز



هیجان انگیز
بزرگ
پرشور
فراموش نشدنی

پرخرج ترین مسابقه تاریخ مطبوعات یك مسابقه همسطح و همطراز مقام و موقعیت دانشجویان ومطبوعات دوران رستاخیز

۵ دختر دانشجو در نوروز ۵۵ از ۵ قاره
جهان باهزینه اطلاعات بانوان گزارش تهیه خواهند کرد

سه‌شنبه همین هفته دراطلاعات بانوان
مشروح جریان را مطالعه فرمائید

اطلاعات ۱۳۰٤

بنیانگذار : عباس مسعودی
صاحب امتیاز ومدیر : فرهاد مسعودی
سردبیر : منصور تاراجی
محل‌اداره : خیابان خیام. ساختمان اطلاعات. تهران
تلفن : ۳۱۱۰۷۱ تا ۳۱۱۰۷۹
تلکس: ۲۱۲۳۳٦- تلگرافی: اطلاعات- تهران


## تقویم اطلاعات

سه‌شنبه - هجدهم آذر ماه ۱۳۵٤
ششم ذیحجه ۱۳۹۵ - نهم دسامبر ۱۹۷۵

استخراج دکتر ریاضی کرمانی

**ساعات شرعی**

اذان مغرب . . . . . ساعت ۵ و ۸ دقیقه
اذان صبح (فردا) . . . . ساعت ۵ و ۲۵ دقیقه
طلوع آفتاب (فردا) . . . . ساعت ۷ و ۱ دقیقه
ظهرشرعی (فردا) . . . ساعت ۱۱ و ۵۸ دقیقه
اذان مغرب (فردا) . . . ساعت ۵ و ۸ دقیقه

# بازارسیاست

اخبار - رویدادها - شایعات - گفتگوها.

## ضوابط برای ماموریت در خارج

اینروزها در وزارت خارجه صحبت از تهیه و تدوین‌مقررات و ضوابطی است که از این پس ماموریت در خارج دیپلماتها بر اساس آن انجام خواهد گرفت . وزارت خارجه در این زمینه‌بدون مقررات نیست بخصوص سابقه وروبه نیز سهم مهمی در آن دارد اما بالا رفتن موقعیت ایران و حضور بالقوه ایران در تماموآدث منطقه‌ای وبین‌المللی احتیاج به‌کارآئی بیشتر دیپلمات ایرانی دارد وزارت خارجه وظیفه خود میداند ضمن آنکه مقررات جدیدی براساس وسعت و حجم روزافزون کار ایران در سطح بین‌المللی برای کادر دیپلماتیک خود تدوین میکند ضوابط و شرایطی همتعیین نماید تادیپلماتهای جوان بتوانند در ماموریت‌های خارج خود با سرعت کارآموزی کرده و صاحب تجربه شوند. در حقیقت دیگر ماموریت رم و پاریس ولندن برای یک دیپلمات کارنامه درخشان و باماموریت و سابقه مهم تلقی نمیشود، چه‌بسا اهمیت یک دیپلمات در یک کشور کوچک ولی پراز مسائل، زودتر نمودار گردد و تا ماموریت در نیویورک بزرگترین شهر دنیا درحقیقت از این‌پس اهمیتی که وزارت خارجه برای ماموریتها میگذارد روی اهمیت کشورها وشهرها نیست، بلکه روی نوع وحجم کار ومسائل مطروحه در آن کشور و شهر است و همین امر ازاین‌پس دراعزام مامور وکارنامه مامورین اثر فوق‌العاده دارد.

## کارگر ایرانی در کویت کم شد

کویت یکی ازکشورهای کناره‌جنوبی خلیج‌فارس‌است‌که‌درگذشته عده بسیاری از ایرانی‌ها برای پیدا کردن کار واحتمالا رسیدن‌به ثروت خیالی به‌آنجا سفر میکردند این‌کار آنقدر جاذبه داشت که حتی گاهی مسافرت بطور قاچاق انجام میگرفت دراین رهگذرحوادثی ایجاد میشد از چندی قبل چه بخاطر محدودیتها وچه بعلت مبارزه جدی باحمل مسافر قاچاق مسافرین جوینده کاربه‌کویت کم شدو اکثر اشخاصی که طالب کار بودند، کار را زودتر وبهتر درداخل کشور پیدا میکنند اخیرا سفیر کویت در یک گفتگو بانماینده‌اطلاعات گفت کویت اکنون باکمبود کارگر بخصوص کارگران ایرانی‌مواجه است. ناصر سفیر کویت عقیده داشت علت این کمبود، رونق و شکوفائی اقتصاد ایران است که کارگران ایرانی را بخودجذب میکند واز آن مهمتر اینکه کارگران ایرانی مقیم کویت هم هروقت که برای دیدار خانواده‌های خود به‌ایران میایند از بازگشت‌منصرف میشوند میزان دستمزد در کویت‌هم بعلت بالا رفتن دستمزد درایران دیگر جاذبه قبلی را ندارد.

## تغییر در کابینه

همانطوریکه در دو شماره قبل اطلاع داده بودیم وزارت‌کشور پس از مدتی تاخیر در معرفی معاون پارلمانی دیروز دو معاون و شش استاندار ویک فرماندار کل تعیین ومعرفی کرد. کار رادر وزارت کشور برخلاف دیگر وزارتخانه‌ها نباید تمام شده دانست چون وزرای دیگر فقط معاونین خود را معرفی میکنند، اما وزارت کشور علاوه برآن استاندار و فرماندارکل هم دارد، که تعدادشان نزدیک به تعداد معاونین وزارتخانه‌ها است . ظاهراوزارت تعاون و امور روستاها در نوبت بعدی قراردارد. در مورد این وزارتخانه گفته میشود که تغییر سه معاون این وزارتخانه تقریبا قطعی است و حتی شغل بعدی آنان نیز عنوان میشود صبح دیروز شایع شده بود که نخست وزیر هم چندتن معرفی میکند بهمین‌جهت بلافاصله تغییرات عده‌ای از وزرا مطرح شد اما بعدازظهر معلوم شد که معرفی مربوط به‌یک معاون سابق نخست وزیر (که هنوز معرفی نشده‌بود) و سه تن دیگر معاونین وزیر مشاور میباشد، معهذا مطلعین تغییرات در سطح کابینه را باوجودست غافلگیر کردن نخست وزیر، بعید نمیدانند، منتهی برای آن نمیتوان روز وماه تعیین کرد.


کارمندارشد
فروش باتجربه

GOOD KNOWLEDGE OF ENGLISH

گروه‌صنعتی‌خاور(شرکت‌سهامی‌عام) برای کادر اداره فروش نیاز به همکاری دو نفر دارد برای به عهده گرفتن دو شغل زیر ، که دارای مسئولیت مستقل و تماس با مشتری و مسافرت و امکانات ابتکار و پیشرفت خواهدبود.

الف - امور صادرات و مسافرت به ممالک دیگر

ب - معاونت اداره فروش در امور مشاورت فنی مشتریان

شرایط :

۱- دارا بودن مدرک تحصیلی بالاتر از دیپلم ودرحدود لیسانس

۲- آشنائی کامل به زبان انگلیسی با حداقل دو سال اقامت در یکی از ممالک انگلیسی زبان

۳- داشتن حداقل دوسال تجربه کار در ایران (آنهایی که تجربه در امور بازرگانی ، فروش ، واردات ، صادرات داشته باشند ارجح خواهند بود .

واجدین شرایط و ذیعلاقه میتوانند در یکی از روزهای هفته با در دست داشتن یک قطعه عکس و مدارک تحصیلی به اداره کل پرسنلی گروه‌صنعتی خاور واقع در بلوارالیزابت نبش کوچه سوم مراجعه نمایند .



دوست محترم جناب آقای قدرت‌اله خدایاری
انتصاب جنابعالی را به‌استانداری زنجان صمیمانه تبریک می‌گوئیم .
مفاخری و بانو

آ-۳۸٤۷۹



دوست ارجمند جناب آقای دکتر ارسطور فخر شفائی
انتصاب جنابعالی را به استانداری زنجان صمیمانه تبریک می‌گوئیم .
مفاخری و بانو

آ-۳۸٤۷۹