سال سی‌وسوم- شماره ۹۹۲۷ | چهارشنبه دوازدهم خرداد ماه ۱۳۳۸ | تکشماره دوریال ونیم

اطلاعات

در اندونزی

کلیه فعالیتهای سیاسی بدستور ارتش ممنوع شد

۲۰ صفحه

اقدام ارتش مقدمه‌تسلط‌کامل بر امور اندونزی است-بحث برسر قانون اساسی جدید دکتر سوکارنو موجب‌مداخله ارتش شد - ممکن است رئیس جمهور اندونزی سفر امریکای خودرا ناتمام‌بگذارد وبه کشور برگردد

درصفحه ۳ و۱۷ مطالعه فرمائید

جریان روز

۸۰ هزار اتومبیل مبارزه در سودان

سرمقاله و تفسیرجهان را درصفحه دوم ملاحظه فرمائید

۶۰۰ نفر دیپلمه استخدام میشوند

ازاوائل سال تحصیلی جدید ازداوطلبان برای استخدام دراداره کل ثبت نام نویسی میشود - داوطلبان باید دارای دیپلم شش ساله متوسطه باشند - شرکت کنندگان در کلاسها بارتبه دو اداری استخدام میشوند

عبدالحارس ناسوتیون

قبلا اطلاع دادیم که اداره کل ثبت بموجب قانون تاسیس کلاس های ثبت تصمیم داردششصدکارمند جدید دیپلمه استخدام نماید.

امروز خبرنگار ما کسب اطلاع کرده است که مقدمات این کار انجام شده و چون این عده باید قبلا در کلاسهای مخصوص شرکت کرده پس از موفقیت باستخدام در آیند، آگهی ثبت نام بزودی‌منتشر خواهد شد.

علت استخدام

از چندی قبل اداره کل ثبت‌بعلت بازنشسته شدن عده ای‌از کارمندان و از طرفی بعلت توسعه سازمان و افتتاح‌شعبات جدید ثبت از لحاظ ناقص بودن کادر دچار محظوراتی شده بود و چون وضع خدمت در اداره ثبت جنبه تخصصی و فنی‌دارد با جلب موافقت وزیر دادگستری باستناد قانون تاسیس کلاس های ثبت تصمیم گرفته شد کلاس های

بقیه در صفحه هفدهم

رفع کدورت

پس‌ازمذاکرات مفصلی‌که امروز دردفتر رئیس مجلس سنا صورت‌گرفت کدورتی‌که بین سناتوردشتی ووزیر کشاورزی ایجاد شده بود رفع شد

مذاکرات دیروز نخست‌وزیر ورئیس مجلس‌سنا زمینه را برای رفع‌کدورت بین سناودولت آماده نمود

مجلس سنا روزشنبه جلسه دارد

امروز حسب‌المعمول می‌بایست جلسه علنی مجلس سنا تشکیل‌شود ولی چون هنوز وضع سنا ودولت درمقابل هم روشن نشده بودجلسه سناهم طبعا تشکیل نشد.

ولی درساعت دهونیم امروزآقایان دشتی ،جمال امامی وسرلشکر اخوی دردفتر آقای صدر حضور بهمرسانیدند وبلافصله در اطاق رئیس سنا بسته شد ومذاکرات آغاز گردید.

برخورد درنمایشگاه هند

درحالی که هنوز رسما ملاقاتی بین رئیس مجلس سنا باآقای‌نخست وزیر یاوزیر کشاورزی صورت نگرفته بود عصر دیروز درمراسم افتتاح نمایشگاه صنعتی هندبطور تصادف نخست‌وزیر ورئیس مجلس سنا درکنار هم قرار گرفتند و ضمن بازدید از نمایشگاه‌مذاکراتی بین آنها صورت گرفت که‌هنوز ازنتیجه آن اطلاعی دردست‌نداریم.

بقیه در صفحه هفدهم

علی دشتی بالبخند بعکاسها گفت من ازاین بازیها خوشم نمی‌آید
سرلشگراخوی گفت: زیراین عکس بنویسید دردنیا هیچ چیز لاینحلی وجود ندارد
جمال امامی درجلسه امروز نقش کبوتر صلح را داشت

اولین ملاقات صدر و دکتر اقبال پس از سوء تفاهم

پس از سوء تفاهم اخیر بین دولت وسنا، دیروز در جریان مراسم افتتاح نمایشگاه صنعتی هند اولین ملاقات بین‌رئیس دولت ورئیس مجلس سنا روی داد- دکتر اقبال وصدرالاشراف پس‌ازخاتمه مراسم بایکدیگر بدفتر نخست‌وزیر رفتند

دیروز درنمایشگاه هند نخست‌وزیر ورئیس مجلس سنا درحالیکه هیچ وعده ملاقاتی باهم نداشتند بایکدیگر روبروشدند وازآنجا متفقا بدفتر نخست‌وزیر رفتند

ساعت شش و سی دقیقه بعد از ظهر دیروز آقای دکتر اقبال‌نخست وزیر نمایشگاه محصولات صنعتی هند را افتتاح نمودند. در این مراسم وزیر کشور ومعاون‌اقتصادی نخست‌وزیر، معاون صنعتی وزارت صنایع و معادن و عده ای از شخصیت های مختلف‌حضورداشتند.

موضوعی که دیروز جلب توجه‌می کرد شرکت آقای صدرالاشراف رئیس مجلس سنا در این مراسم بود. هنگامی که آقای صدروارد شدند بین حضار پچ‌پچ در گرفت زیرا بعد از بروز سوء تفاهمی که اخیرا بین مجلس سنا و دولت‌پیدا شده این اولین برخوردو ملاقات رئیس مجلس‌با نخست‌وزیر بود.

بر خورد اول آقای دکتر اقبال و آقای صدرالاشراف عادی بود و با خنده کوتاه آقای نخست‌وزیر شروع‌شد و با دست دادن‌و احوال پرسی کوتاه خاتمه یافت در تمام مدت‌بازدیدهم‌صحبتهای آقای‌نخست وزیر و آقای رئیس مجلس سنا عادی بود و درباره محصولات‌عرفه ها دور میزد. در مراسم افتتاح ابتدا آقای سفیر هند ضمن بیانات خود گفت ایران وهند هردو کشورهای پهناور و تکامل نیافته هستندوبهمین

بقیه در صفحه هفدهم

ازخبرنگار پارلمانی‌ما

نقارمیان دولت‌وسنا

چگونه وازکجا شروع‌گردید

کدورت بین مجلس سنا و دولت و ادامه آن توجه محافل سیاسی تهران را بخود جلب کرده بود واز این‌رو ما جزئیات جلسه روز شنبه مجلس سنا وهمچنین تاریخچه لایحه بنگاه آبیاری را که طرح آن موجب کشمکش‌گردید درصفحه نوزدهم‌بنظرخوانندگان گرامی میرسانیم.

۱۸۲۵ نفر از تهران بمکه میروند

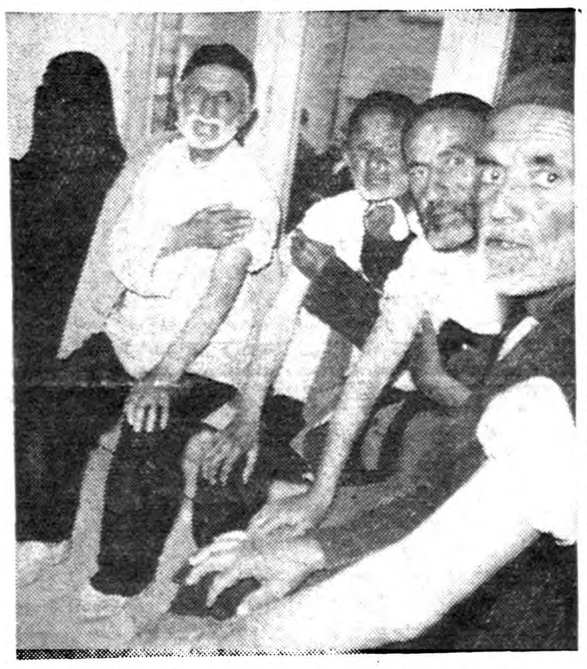

حجاج آینده بازوها را عریان کرده ومنتظر نشسته‌اند تا نوبت تلقیح برسد. یکی از حاجیه خانم‌های آینده هم در صف‌منتظران دیده‌میشود

قیمت بلیط هواپیمای حج تنزل نکرد- امروز کمیسیون حج بکار خود خاتمه داد

در صفحه ۱۸

دعوت نیروی هوائی از مردم تهران

مردم تهران میتوانند برای‌تماشای‌نمایشات جت‌های ایران وامریکا حضور یابند

همانطور که قبلا اطلاع دادیم قرار است روز شنبه ۱۵ خرداد ماه‌یك سری‌نمایش‌جالب‌توجه‌هوائی بوسیله گروه نمایشات هوائی امریکا در اروپا با همکاری نیروی هوائی شاهنشاهی در فرودگاه مهر آباد باحضور والاحضرت شاهپورغلامرضا پهلوی انجام‌شود.چون‌در کشورهای دموکرات و مترقی جهان از پس از جنك بین الملل دوم سیستم «اوپن- هاوز» یعنی باز بودن سربازخانه‌ها بروی مردم و تماس مستقیم ارتش‌با ملت برقرار شده است. چندی قبل ازطرف وزیرجنك اعلام‌شد که این سیستم در ایران نیز بمورد اجرا گذاشته میشود وامروز برای‌اولین بار نیروی هوائی شاهنشاهی طی اعلامیه ای از مردم پایتخت دعوت کرده است در نمایش هوائی روز شنبه ۱۵ خرداد آزادانه شرکت کنند.

بقرار اطلاع مسیر و محل توقف تماشاچیان در خیابان شاهرضا کیلومتر ۷ جاده کرج و شمال‌غربی فرودگاه مهر آباد خواهد بود. ضمنا از ساعت ۷ صبح تعدادی‌وسیله نقلیه برای رفت و آمد از میدان ۲۴ اسفند به مهر آبادو بالعکس آماده خواهد بود.

نیروی هوائی شاهنشاهی ایران از کلیه هم میهنان گرامی صمیمانه دعوت مینماید که برای‌تماشای نمایش هوائی که از ساعت ۸تا نه ونیم صبح روز شنبه ۱۵ خرداد در حضور والاحضرت‌شاهپور غلامرضا پهلوی انجام خواهد گرفت در فرودگاه مهرآباد حضور بهمرسانند برنامه نمایش هوائی بقرار زیر است:

۱- نمایش تیم آکروجت نیروی هوائی‌شاهنشاهی (تاج طلائی)

۲-نمایش تیم آکروجت واحدهای هوائی آمریکا مقیم اروپا (مشعل‌های آسمان) که برحسب دعوت نیروی هوائی‌شاهنشاهی برای‌مدت دوروز بتهران می‌آید

نیروی هوائی شاهنشاهی

سیستم «اوپن هاوز» چیست؟

امروز سخنگوی نیروی هوائی درباره تصمیم وزارت جنك مبنی بر باز کردن سربازخانه ها بروی‌مردم که در کشور های آنگلوساکسن «اوپن هاوز» نام دارد بخبرنگار ما

بقیه درصفحه بیستم

جنگ عشق بین دو شاهزاده عربی

بالاخره شمال آفریقا در معرکه عشق برعربستان سعودی پیروز شد

لمیاء

شاهزاده محمد سعودی

شاهزاده عبدالله مراکش

بیروت - خبرگزاری فرانسه - عبدالخالد تویر سفیر مراکش در قاهره وارد بیروت شد. گفته میشود ورود وی به بیروت با نامزدی بین دوشیزه «لمیا صلح» دختر نخست‌وزیر سابق لبنان و شاهزاده عبدالله پسر پادشاه مراکش ارتباط دارد.

«عبدالخالد تویر» به مادر لمیا صلح خاطر نشان ساخته است که پادشاه مراکش با چنین ازدواجی موافقت دارد.

لمیا قبلا نامزد شاهزاده محمد پسر پادشاه عربستان سعودی بودولی یك هفته پس از اعلام نامزدی اعلام‌کرد که حاضر نیست با او ازدواج کند و قلبش در گروی شاهزاده عبدالله پسر دوم پادشاه مراکش است.

مبارزه بین دو شاهزاده برسر یکی از زیباترین دختران لبنان تاریخچه جالبی‌داردلمیاصلح‌دختر تحصیلکرده‌ایست که از سوربن پاریس درادبیات درجه لیسانس گرفته‌است. وی در پاریس باشاهزاده عبدالله آشنا شد. آشنائی وی با شاهزاده محمد پسر ملك‌سعود پادشاه عربستان سعودی بواسطه اینست که خواهر بزرگش همسر شاهزاده طلال پسر دیگر پادشاه عربستان است شاهزاده عبدالله با وجودیکه از پاریس دل در گروی عشق دختر زیبای لبنان داشت ولی چون برادر بزرگترش شاهزاده حسن ولیعهد مراکش هنوز مجرد بودمنتظر بود تا پس‌از ازدواج ولیعهد از لمیا خواستگاری کند اما وقتی شاهزاده محمد سعودی قدم جلو گذارد شاهزاده عبدالله که‌به‌علاقه‌وعشق لمیا بخودش مطلع بوددیگر انتظاررا جایزندید.

حکومت استعماری در سنگاپور پایان یافت

حزب دست چپی اقدام مردم بدنبال پیروزی قاطع‌انتخاباتی خود حکومت سنگاپور را تشکیل میدهد- چینی‌ها زمام امور سنگاپور را بدست گرفته‌اند - روزنامه‌های لندن از آینده پایگاههای‌انگلستان در سنگاپور نگرانند

درصفحه ٤ مطالعه فرمائید

حجاج امسال یکبار پول تاکسی میدهند

مطلبی که دیروز توجه همه را جلب کرد این بود که زائرین‌باداره بهداشت هجوم آورده و پس از تلقیح نیز بساختمان مقابل اداره بهداشت حمله ور میشدند این نکته توجه همه را جلب کرده وپس از بازدید معلوم شد حجاج راه خود را نزدیك کرده و بلیط از تهران به جده وبازگشت را از همان‌مکان (سازمان آکازین) تهیه نموده و از دادن پول تاکسی و ایاب‌وذهاب راحت شده وبا حداقل زمان‌حداکثر استفاده را مینمایند.

ترحیم وتسلیت

درصفحات ۲-٦-۱۷

فردا: «روزنامه فکاهی‌توفیق»

اینکه میخنده ومیخندونه
کاکاتوفیقه نه بادمجونه
روز چهارشنبه وپنجشنبه بخون
قیمتش هست فقط پنج قرون

مالکین محترم اراضی ومستغلات‌غیراجاری

تهران- سمیران- کرج قریبا قیمت‌منطقه‌ای اعلان خواهد شد.

تافرصت باقی‌است ازحداکثر ارفاق‌قانونی وتسهیلاتی‌که درامر وصول مالیات فراهم شده استفاده نموده ومالیات سنوات ۳۷ و۳۸اراضی ومستغلات غیراجاری خودرا پرداخت فرمائید.

آ-۸۰۲۰ -۱-

OKA

کارد وچنگال نقره نود وصد مارک معروف اوکا
ساخت آلمان
فروشگاه کایزر - لاله‌زارنو

فقط .... تاآخر خرداد

فصل بهار، بیست روز دیگر تمام میشود .... ودرهمان زمان بلیطهای فصلی اعانه ملی قرعه‌کشی میشود ..... میلیونها ریال جایزه درانتظار مردمان خوشبختی است که بلیطهای برنده را دردست داشته باشند ... وامروز هنوز مقداری ازاین بلیطها دردست بلیط فروشهاست ... آنهارا از بلیط فروشها بخرید.

آ-۷۷۹٤ «بنگاه بخت‌آزمائی ملی»

چاک جهان

۱	دارچلینک	۵	۲۵۲	۸	۱۵۱		
۳	کروه‌نشان	۶	دوکروه‌نشان	۹	مانوس‌نشان		
۴	ترازونشان	۷	دوترازونشان	۱۱	کیسه‌نشان		

طرح خانه‌سازی بیمه درشهرستان‌ها اجرا میشود

درهر شهرستان‌که تعداد متقاضیان بحد لازم برسد طرح بیمه عمر وواگذاری خانه درآن شهرستان اجرا میشود - کسانی که خواهان خانه از گروه سوم هستند بایدسی ریال بپردازند

امروز یك مقام رسمی در شرکت بیمه ایران بخبرنگار ما گفت که شرکت بیمه ایران علاقه دارد که تمام افراد کشور بخصوص‌آنهائی که فاقد خانه هستند در هر کجا ساکن باشند از مزایای جدیدبیمه عمر شرکت استفاده کنند وصاحب خانه بشوند و قدرت خرید پس‌انداز های خود رابا مالکیت

بقیه در صفحه دهم

دعوت از آقایان اعضای حزب ملیون

جلسه سخنرانی پنجشنبه ۱۳خرداد ماه ۱۳۳۸ به‌مجلس تذکار درگذشت مرحوم امیر نصرت اسکندری عضو هیئت موسس وکمیته مرکزی وگروه‌پارلمانی حزب درمجلس شورای ملی اختصاص‌می‌یابد بنابراین از کلیه آقایان افراد حزب ملیون خواهشمنداست که برای شادی روح‌پرفتوح وی که‌ازرجال متشخص مابودند ساعت ۷بعدازظهر بحزب تشریف بیاورند.

آ-۸۰۰۲ دبیرکل‌حزب ملیون -دکتر کاسمی

جریان روز

۸۰ هزار اتومبیل

دیروز د راطلاعات خبری بود که شهر تهران‌دارای ۸۰ هزار اوتوموبیل است و سالی چهارده میلیون تومان ازراه شماره گذاری ماشینها پول عاید میشود بعد هم روزانه ۷۰ تا ۸۰ اوتوموبیل در تهران نمره می خورد و از آنرو کارکنان اداره راهنمائی و رانندگی شب و روز مشغول شماره گذاری میباشند و فرصت سرخاراندن ندارند .

حا ل‌اگر کسی بانظر سطحی باین خبر توجه کند پیش خود میبالد که بحمدالله پایتخت ما خیلی آبادشده است روزی هفتاد هشتاد اوتوموبیل تازه‌نمره میخورد بعلاوه در این‌موقع بحرانی و کسر بودجه یکرشته‌عایدی سرشار (سالی چهارده میلیون‌تومان) نصیب دولت میگردد

ولی اگر قدر ی‌بافکرو دقت روی آمار فکر کنیم متوجه میشویم که علت عمده گرفتاری‌های اقتصادی و تنگدستی ما مردم همین بی‌بندوباری وگشادبازیهاست که ملك وخانه و مزرعه و حتی قرض زیربای خودرا بباد فنا میدهیم وبرای چشم و هم چشمی و تجمل پرستی اوتوموبیل وارد میکنیم و به چه زحمتی نمره میزنیم پروانه میگیریم،چندروزی این طرف و آنطرف پرسه میرویم

آیا میدانید نتیجه این‌ولخرجی و گشادبازی چی است ؟ نتیجه آن‌است که مطابق آمار سازمان ملل درآمدو فروش سالانه ملت ایران از هشتاد میلیون دلار تجاوز نمیکند و درنتیجه میزان درآمد ما از تمام ملل جهان پائین تر است و چه خوب میفرماید سعدی : ای تهی دست رفته دربازار- ترسمت برنیاوری دستار- آری با این وضع کلاه و دستارو همه چیز ما در گرو این گشادبازیها رفته وقرض بالای قرض آمده است .

میگویند قیمت یك اوتوموبیل کادیلاك سیستم ۵۹ یا۶۰ از پنجاه هزار تومان متجاوز استوباید کارگر خوزستانی یا دهقان‌کرمانی در آن آب و هوای نامساعد روزی‌چند ریال تولید ثروت کند و یکجاپنجاه هزار تومان آنرا که ارزش یك عمر زحمت آن کارگرو دهقان است بمصرف خرید اوتوموبیل برساند و مامدعی هستیم‌که ازروش‌سوسیالیسم پیروی میکنیم و هرکس میداند که یکی از اصول اساسی سوسیالیزم تساوی نسبی افراد در وسایل زندگی است که‌ازآن جمله همین وسایل رفت و آمد میباشد ودر ممالکی که واقعا اصول سوسیالیزم اجرا میگردد وسایل نقلیه‌مردم‌بجای‌اوتوموبیلهای‌لوکس شخصی و خصوصی آن همه‌ترامواى برقی‌واوتوبوسهامتروهابکارانداخته‌اند که اکثریت قریب باتفاق مردم‌یکرنك ویکجور باشند واختلاف طبقاتی بشدت امروزه جامعه ما اسباب نارضایتی نگردد عجب اینکه این وضع د رممالکی جریان داردکه خود سازنده و صادر کننده اوتوموبیل میباشند نه مملکت ایران که حتی کوچکترین افزار اوتوموبیل را هم‌باید از خارج بیاورد .

باری ضمن خبر دیروز یکی هم‌این بودکه سالی چهارده میلیون تومان عوارض از اوتوموبیلها دریافت میشود البته این رقم درشتی است واگر بمصرف مربوط خودش برسد باز هم تاحدی جای‌خوشوقتی است .مصرف مربوط این‌عوارض اسفالت‌خیابانهاست. جلوگیری از تصادفات است‌تکمیل وسایل راهنمائی ورانندگی میباشد که‌برای حفظ جان مردم ضرورت‌دارد. اما چنانکه می‌بینیم باوجوددریافت این عوارض بالنسبه هنگفت باز هم وضع اسفالت خیابانهاسرو صورت خوبی ندارد ومیزان ومقدار تصادفات هم روز افزون شده است . ما نمی خواهیم زحمات‌کارکنان اداره‌راهنمائی ورانندگی را از نظر دورسازیم بلکه برعکس مساعی آنها راتقدیر می کنیم که‌بااین خیابان‌های خراب و رانندگان ناشی و ماشین‌های اسقاط وده‌ها گرفتاری دیگر باز هم‌وظایف خودرا انجام میدهند آنها چه تقصیر دارند. روزی هفتادهشتادماشین برای شماره گذاری پیش آنها میبرند.آنها هم مطابق دستوری که دارند عوارض میگیرند وماشین را نمره میزنند پس‌باید از بالا جلوی این سیل اتومو بیل راگرفت . متوجه خرج‌و دخل مردم بود. ازورود اشیاء تجملی که‌رقم درشت آن همین اتوموبیل‌های لوکس شده جلوگیری کرد .

پیشنهاد ونظرما در این باره آن است که برای ورود اوتوموبیل های سواری مخصوصا ماشین‌های لوکس وگران قیمت مقررات جدید وضع کنند .ورود آنرا محدود سازند . مالیاتهای بیشتری برآن به‌بندندکه اینطور در دسترس اشخاص بلهوس تجمل پرست نباشد علاوه بر این اقدام بایداز طرف دیگروسایل نقلیه عمومی (لااقل اوتوبوس) بیش از این جای اتوموبیل های‌شخصی را بگیرد تا آن منظور عمده اجتماعی یعنی تعمیم ویکنواخت کردن‌وسایل نقلیه جای این تبعیضات زیان آور راپرکند .در ضمن بایددقت بیشتری هم بشود که عوارض دریافتی از وسایل نقلیه بمصرف حقیقی خود برسد .

مبارزه در سودان

سرنوشت سودان را رود نیل به مصر پیوسته است .اگر بخواهیم مثالی بر تاثیرجغرافیا درسر نوشت اقوام بشری بجوئیم بهتر ازسودان ومصر نمونه ای نخواهیم یافت . مصریها از هنگامی خود راشناخته اند همواره نظرشان به جنوب ،به سرچشمه های رود پر برکت نیل، بوده است .در قرن نوزهم نیزهمین که مصر پس از دو هزار سال استقلال یافت‌بلافاصله‌متوجه‌سودان شد ولی این بار تنها نبود وانگلیسها قبلا مواضع‌خودرادرسودان‌مستحکم کرده بودند .حکومت مشترك انگلیس ومصر بر سودمان که تا روی کار آمدن عبدالناصر ادامه یافت برای انگلیسها بیشتر عاملی جهت کنترل مصریها از طریق سودان بود .

عبدالناصر در نخستین سالهای زمامداری خود با انتخاب دشواری روبرو شد .او سوئز و سودان‌هردو را از انگلیسها میخواست . ولی قدرت بدست آوردن هر دو را در یك زمان نداشت . از اینرو اول سوئز را انتخاب کرد واین یکی از علل تصادم او با سرلشکر نجیب بود که بسبب علاقه به‌زادگاه خود هم شده میخواست همه قوای‌مصر در سودان متمرکز گردد ووحدت دو کشور تامین شود .

شك نیست که عبدالناصر از ته دل چنین چیزی را میخواست و چنانکه آشکار است به نفوذ مادی ومعنوی مصر در سودان بیش از اندازه مطمئن بود .

حزب‌وحدت ملی اسماعیل الازهری که باپولهای مصریها روی کارآمد وعده الحاق به مصر داده بود .اما همین که نخستین انتخابات‌سودان را برد شور استقلال طلبی یافت .

بدین ترتیب سودان از کف‌مصر رفت .ودر انتخابات بعدی حزب‌امه روی کارآمد که صریحاتمایلات غربی داشت ورهبر آن ،عبدالله خلیل ،با عبدالناصر رقابت‌میکرد. دشمنی بین احزاب امه ووحدت ملی و همچنین رقابتهای فرقه های مذهبی -که عامل موثر سیاست سودان محسوب میشوند -سبب شد که بار دیگر کفه مصر در سودان سنگینی کند ودر آخرین ماههای حکومت عبداله خلیل‌احتمال یك کودتای طرفدار مصر بحدی در سودان شدید بود که کودتای دیگری برای جلوگیری از آن‌لازم آمد .مارشال عبود فرمانده ارتش بهمراه خویشاوند جوانتر خودژنرال احمد عبدالوهاب وجمعی دیگر از فرماندهان نظامی در دسامبرگذشته بدون خونریزی و بوضعی دوستانه زمام حکومترا از عبداله خلیل گرفتند .

حکومت نظامی که آشکارا برای تنظیم روابط سودان و مصر روی کار آمده بود ،در برابر همسایه شمالی مقتدرخود روش بسیار دوستانه ودر عین حال‌مستقلی پیش گرفت .

در این اثنا دامنه مبارزه داخلی درسودان بالا گرفت .در مارس گذشته دو فرمانده ارتشی ،ژنرال شنان وژنرال عبداله قوای خودرا از شمال وشرق رو به پایتخت راندند .شورای عالی نظامی رامنحل ساختند وژنرال شنان بجای رقیب مقتدر خود ،ژنرال عبدالوهاب به وزارت کشور وحکومتهای محلی رسید واو را از شورای جدیدی که تشکیل شد کنار گذاشت .

کمونیستهای سودان را مانند کمونیستهای عراقی نمیتوان از روی تعداد اندکشان قضاوت کرد. آنها هدف روشنی دارند ومیدانند چه باید بکنندواین بزرگترین‌مایه نیرومندی است .آنها در پی ایجاد قدرتی در برابر عبدالناصر برآمدند واین قدرت را در وجودبعضی فرماندهان ارتشی ،مانند ژنرال شنان ،جستجو کردند که‌تمایلات ناسیونالیستی دارد و نمی‌خواهد سودان را در حال گرایش دائمی بطرف مغناطیس مصر به بیند .

اقدام حکومت ژنرال عبود در دستگیری گروهی از رهبران کمونیستها و۲۰ تن از افسران‌ارتش از جمله دو ژنرال عضو شورای‌عالی وکابینه ،شنان وعبداله ،نشانه شکست قطعی طرح کمونیستها است. افسرانی که بر سودان حکومت دارند انتقام خودرا از دو فرماندهی که دوماه‌پیش تحقیرشان کرده بودند گرفتند .

موازنه قوا در سودان بر جای‌مانده است وعبدالناصر هم راضی است. او در همه جا ،و خصوصا سودان آموخته است که صبر کند .

شیراز
کلینیک امراض داخلی
دکتر عباس دهقانی
ازدانشگاه ژنو «سویس»
چهارراه خیرات : شیراز

دوزندگی ویدا

بمدیریت بانوان ویدا وایراندخت قیاسی باطلاع مشتریان محترم میرساند که‌از خیابان امیریه به خیابان تخت جمشید مقابل‌فروشگاه سیگر (ازجاده‌قدیم شمیران)انتقال یافته ضمنا برای تعلیم خیاطی با متدگرلاوین شاگرد می‌پذیرد افتتاح روز ۱۵خردادماه

۱-۳ آ-۷۵۳۶

کلاسهای انگلیسی‌انجمن فرهنگی ،پروین Proficiency

جهت دوره تابستانی کلاسهای انگلیسی از ابتدائی Proficiency تابیستم خردادنام نویسی میشود تدریس این کلاسها بوسیله معلمین انگلیسی زبان خواهدبود وبقبول شدگان دیپلم از دانشگاه ،کمبریج لندن داده خواهد شد.

خیابان شاه چهارراه یوسف‌آباد.

۱-۲ آ-۷۶۵۶

برای خرید تلویزیون کمی صبر کنید

امپریال IMPERIAL

بزودی کاملترین انواع تلویزیون‌های معروف امپریال ، سلطنتی ،

ساخت بزرگترین کارخانجات تلویزیون سازی آلمان وارد میشود

.. آگهی بزنسی .

«فسانه گشت و کهن شد حدیث اسکندر»

اما عملیات معجز آسای تراکتورهای شرکت سهندشت‌درتسطیح زمینهای ناهموار وردزبان خاص‌وعام بوده ومیباشد.

شرکت سهندشت تلفن ۲۶۷۱۳

آ-۷۸۴۲ آگهی مودت

به اطلاع دوستان و آشنایان میرساند مراسم هفته مرحوم **محمد حسن اسدی کرمانی** (وکیل دیوان) از ساعت ۵ تا ۷ بعد از ظهر روز پنج شنبه ۱۳ خرداد ماه در آرامگاه خانوادگی آن مرحوم واقع در امام زاده عبداله برگذارمیشود

آ-۷۸۶۰ **خانواده‌اسدی‌کرمانی**

باطلاع کلیه فامیل و دوستان میرساند بمناسبت چهلمین روز در گذشت **شادروان اسماعیل شایگان** مجلس یادبودی از ساعت چهار و نیم الی شش و نیم بعد از ظهر روز پنجشنبه سیزدهم خرداد در امامزاده صالح واقع در بازار تجریش بر گذار خواهد بود . **حسن شایگان**

آ-۶۴۲۳

بمناسبت شب هفته فقید سعید مرحوم **ابوسیف‌حشمت‌زاد** مجلس تذکر در ابن بابویه روز پنجشنبه ۱۳ر۳ر۳۸ از ساعت ۵ الی هفت در مقبره مرحوم پناهی برقرار است.

حشمت زاد - خلیلی -دولتداد -ارجمند -صمصامی - سلیم پور -نوائی -سهیلی -دولتشاهی -زنگنه - رهبری - میر سعید .

آ-۶۴۴۹

بمناسبت شب هفته فقید سعید **ابوسیف‌حشمت‌زاد** مجلس تذکری از طرف اداره کل بار بری وزارت گمرکات وانحصارات از ساعت ۵ تا ۷ بعد از ظهر روز پنج شنبه ۱۳ر۳ر۳۸ بر مزار آنمرحوم در ابن بابویه (مقبره پناهی) : بر گذار از دوستان و آشنایان محترم خواهشمند است برای شادی روح آنمرحوم در مجلس تذکر شرکت‌فرمایند .

آ-۶۴۴۹ **اداره کل بار بری**

بمناسبت در گذشت جنت‌مکان خلد آشیان مرحوم **حاج میرزا علی اصغر خرازی** که یکی از خدمتگذاران‌بآستان قدس حسینی و در امور خیریه ساعی و جدی بوده از طرف دوستان و علاقمندان محلی آنمرحوم از ساعت ۴الی ۶بعداز ظهر روز پنجشنبه در مسجد لر زاده مجلس ترحیم و یاد بود منعقد است . **الاحقرحاج‌شیخ علی‌اکبربرهان**

آ-۶۴۴۳

سندیکای دارو سازان ایران

با کمال تاسف فوت مادر آقای دکتر محمودشیرزادگان همکار عزیز و عضو هیئت مدیره سندیکا را باطلاع کلیه همکاران و دارو سازان میرساند مجلس ختم آنمرحومه‌روز پنجشنبه از ساعت ۱۰ تا ۱۲ درمسجدحاج‌حسن واقع در خیابان شاهپور اول خیابان ارامنه منعقد است .

با نهایت تاسف فوت مرحومه **فاطمه شیرزادگان** مادر آقایان دکتر محمود شیرزادگان و حسین شیرزادگان راباطلاع دوستان و آشنایان میرساند مجلس ترحیم روز پنجشنبه ۱۳ خرداد از ساعت ۱۰ تا ۱۲ در مسجد حاجی حسن واقع در خیابان ارامنه و ختم زنانه از ساعت ٤ بعد از ظهر همان روز در معزل شخصی خیابان شاهپور کوچه آقاشفیع‌صراف مقابل خیابان فرهنك منعقد است .

دکتر مهدی نامدار -مصطفی دولت آبادی -حسین شیرزادگان -دکتر محمود شیر زادگان -حمید شیر زادگان- داود میرفارسی -حبیب‌اله حبیبی -حاج نصراله حبیبی - دکتر حسن حبیبی -حسین سدهی -عباس سدهی -داود سدهی -صادق نراقی -علی تجلی -رضا تجلی

مصیبت وارده را بعموم بازماندگان آنمرحومه تسلیت می دهیم .

تشکر واعتذار

از ذوات معظم که لطفا دراثر فقدان دانشمند مکرم مرحوم‌آقاشیخ محمدتقی کمال برای تسلیت بازماندگان آنمرحوم چه‌در تشییع وچه‌در مجالس ترحیم تشریف فرما شده ودلجوئی فرموده‌اند صمیمانه تشکر نموده ازدیاد عمر ودوام عزات آن سروران معظم رااز خداوند متعال مسئلت داشته استدعای قبول پوزش از اظهارامتنان حضوری را بواسطه تالم روحی داریم. **خانواده کمال**

آ-۶۵۲۹

سپیدو سیاه

بعد ازشماره مخصوص جالب

این جمعه

که در نوع خود بی نظیر

می باشد

دوره جدید وکامل مجله

سپیدوسیاه آغاز میشود

که باخواندن آن همه ذوقها همه

سلیقه‌ها وهمه افکار و تمایلات

ارضا میشود

آ-۷۹۶۶

کلاسهای تابستانی انجمن فرهنگی همت

جهت تقویت دروس ابتدائی -متوسطه- زبانهای خارجه ثبت‌نام مینماید وسیله ایاب وذهاب آماده است.

نشانی -خیابان زرین نعل تلفن ۳۱۳۲۸

۳-۳ آ-۶۲۳۱

تشکر واعتذار

بدینوسیله ازسروران گرامی و خویشان ودوستان وهمکاران عزیز که درمدت بستری‌بودن‌دربیمارستان حضورا ویا بوسیله نامه وتلگراف اینجانب رامورد لطف ومحبت قرار داده‌اند سپاسگزاری مینمایم‌اینك که‌بلطف خداوند متعال وتوجه‌ودقت پزشکان محترم بانکملی ایران شکستگی پابهبود نسبی یافته‌است وباوجود ادامه بیماری عازم محل خدمت خویش میباشم از اینکه نتوانسته‌ام شرفیاب شده وحضورا تشکر نمایم پوزش میطلبم.

احمد جالینوسی

آ-۷۹۵۲

ارمغان

ویژه فضلاء، شعرا، نویسندگان و دانش پژوهان- شماره دوم ازدورهٔ بیست وهشتم فردا منتشر میگردد.

خانواده های :شاهمیر -امیر چوپانی -صالحی امین- مالك -سرحدی -زرین پور -جهانشاهی -اندیشه -ترابی- سراجمیر -مجتهدی -سید مدنی -شیشه گر تبریزی - برق‌لامع -برق‌نیا -اشرفی

با نهایت تاسف در گذشت ناگهانی شادروان **سیدتقی شاهمیر (مجلل‌الدوله)** پدر سرهنك هوائی حسنعلی‌شاهمیر را باطلاع‌فامیل و دوستان و آشنایان میرسانند مجلس ختم مردانه روز پنجشنبه ۱۳ر۳ر۳۸ از ساعت ۵ الی ۷ بعد از ظهر در مسجد حاج حسن واقع در خیابان بوعلی (ارامنه)و مجلس ختم زنانه در همان ساعت در منزل شخصی واقع‌در خیابان ظفرالدوله کوچه معینی بر گذار خواهد بود .

بعموم بازماندگان آنمرحوم‌بخصوص‌سرکار سرهنك شاهمیر تسلیت‌میدهیم

با کمال تاثر و تاسف شهادت **سرهنك ۲ محی‌الدین تاج بخش** رئیس رکن ٤ لشگر ۳ مراغه را که درحین انجام وظیفه بدرجه‌شهادت نائل گردیده است باطلاع بستگان ودوستان آن فقید سعید میرساند مجلس ترحیم آنمرحوم از ساعت ۱٦ الی ۱۸ روز پنجشنبه ۱۳ر۳ر۳۸ در مسجد مجد منعقد خواهد شد .

از طرف انجمن‌اهالی رضائیه‌مقیم‌مرکز -حاجی‌جعفرغفاری

با کمال تاثر و اندوه فراوان شهادت **سرهنك ۲محی‌الدین تاج بخش** را باطلاع کلیه بستگان و دوستان آن شادروان میرساند . مجلس ترحیم‌فقید سعید از ساعت ۱٦ الی ۱۸ روز پنجشنبه ۱۳ر۳ر۳۸ در مسجد مجد و مجلس ختم‌زنانه همانروز از ساعت ۱٦ به بعد در منزل جمال تاج بخش خیابان نشاط کوچه تاج بخش منعقد خواهد شد .

سید جلال محدث- سید جمال تاج بخش - سید سیف‌الدین تاج بخش -مجید مجیدی افشار - دکتر تقی صاحب قلم -سرگرد تدین -حسین معمار زاده -حسن بنکداران -محسن بنکداران -سرهنك ستاد راد -سرهنك ۲ جمشید ذکی زاده - رحمت اله تدین -عطااله تدین - مراد نورنیا -علاءالدین تکش -دکتر عباسعلی نوری - اسماعیل صدر -سرهنك ۲ عبدالهی .

آ-٦٥٤٣

چون ٥ شنبه ۱۳ خرداد ماه برابر با شب چهلم درگذشت شادروان **عبدالحسین بهار مست** میباشد آئین یاد بوددر این بابویه بر سر مزار آرامگاه آن بهشت آشیان از ساعت ۱٦تا ۱۹ روز مزبور انجام خواهد گردید**خانواده‌بهارمست**

با نهایت تاسف فوت ناگهانی آقای**حاج جواد علیزاده** را در مشهد باطلاع‌کلیه دوستان و آشنایان میرساند - مجلس ختم مردانه آنمرحوم صبح‌روز یکشنبه ۱٦ر۳ر۳۸ از ساعت ۹ الی ۱۱ در مسجد ارك منعقد میباشد .

خانواده علیزاده -ابوحسین -احمد برادران -دکتر فرهود -محمد دانشور - علی اصغر با وفا -توتونیان - مهندس صفا زاده -درخشش- سرتیپ والی -سرهنك اهرابی -مهندس عنصری- حسین عاملی -حسن مکرم- محمد علی فرشچیان -رضا کیانیان -کریم مقدم - سید محمد باطومچی - علی اصغر الفتی -میلانی -زاهدی - احمد توکلی- دائی پور -عابدین نژاد - مهندس علیزاده

آ-٦٥٦٧

بعموم بازماندگان آنمرحوم مصیبت وارده را تسلیت می دهیم .

بدینوسیله باطلاع خویشان و آشنایان میرساند که‌روز جمعه ۱٤ر۳ر۳۸ مصادف با سال فوت اخوی اینجانب‌مرحوم حاج لطف‌اله هدایت میباشد ضمنا در نظر گرفته شده که مخارج آن بمصرف اطعام مستمندان برسد .

آ-٦٥۱۳ **فتح‌اله هدایت**

کلاسهای انگلیسی

بامتد اصل ۴

۵ الی ۹ بعدازظهر «شهریه ۳ ماهه ۲۰۰ ریال» هفته ۴ ساعت درس وفیلم

شماره ۱خیابان شاه‌آباد محل دبیرستان بوعلی سینا ۵۰٤٤

شماره ۲خیابان شاه‌کاخ محل دبستان فیروزه ۶۶۹۱

کلاسهای مخصوص دبیرستانی وخردسالان

سه ماهه دوره تابستانی ۱۵ خرداد - ۱۵ شهریور

صبحها ازساعت ۸ الی ۱۱

کتابهای دیرکت متد - اسنشل- آکسفورد

سه ماهه دویست ریال

برای ثبت نام درکلاسهای صبح وعصر در تمام ساعات مراجعه فرمائید. آ-٦٥۰۹

دیزل ژنراتور هیگز

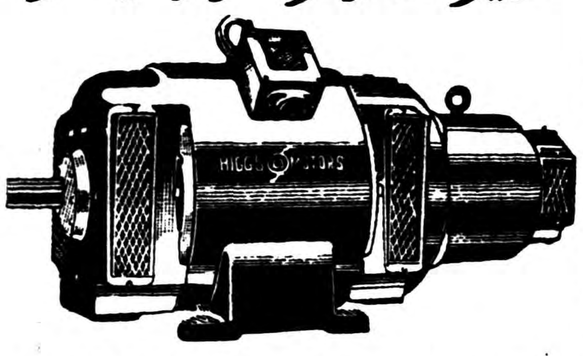

باموتورهای معروف انگلیسی بلاکستون لیستر- راسل وروستون از٦ کیلووات تا ۲۵۰ کیلووات

فروشگاه برسفورد- خیابان سعدی - تلفن ۳۵۸۱۵

در گذشت نابهنگام **بانو بدرالزمان مظاهری** همشیره آقایان دکتر علی مظاهری و ابراهیم مظاهری‌و رضا مظاهری را باطلاع کلیه فامیل و دوستان محترم میرسانیم مجلس ترحیم مردانه و زنانه هر دو از ساعت ۹ تا ۱۱ صبح روز شنبه ۱۵ر۳ر۳۸ در مسجد حاج حسن اول خیابان ارامنه منعقد است .

مدبرالسلطان منشی زاده -دکتر حسن منشی زاده - دکتر حسین منشی زاده - دکتر رضا منشی زاده -جعفر مظاهری - مهدی کاتوزیان - کاظم مهرآوری -مهندس‌علی اکبر تفرشی-سرهنك شجاعی-سرهنك اسکندری -سرهنك رسولخانی - سرهنك آوید -نظری

آ-٦٥۲۷

مصیبت وارده را به بازماندگان آنمرحومه تسلیت می دهیم .

آگهیهای تسلیت

در گذشت آقای موسی حکیمی را بفامیل ارجمند حکیمی خصوصا آقایان یهودا و دکتر حکیمی تسلیت عرض نموده و بقای عمر خاندان جلیل را از خداوند مسئلت می نماید .

خلیل یزدان پناه -ایرج یزدان‌پناه-عبداله‌هارونی

با نهایت تالم وتاسف **افسران ودرجه‌داران و افراد لشگر ۳ آذربایجان شهادت شادروان سرهنك ۲محی‌الدین تاج بخش رئیس رکن ٤ ستاد لشگر** راکه در حین انجام وظیفه شهید گردیده به بازماندگان آنمرحوم تسلیت عرض و در این مصیبت جانگداز کلیه افسران و درجه داران و افراد لشگر ۳ سهیم بوده سلامت‌وبقاءخانواده‌وبازماندگان آن شهید فقید را از خداوند بزرك مسئلت مینمایند .

فرمانده‌لشگر۳آذربایجان-سرلشگرحبیب میر جهانگیری

جناب‌آقای هوشنك جهانگیری

مصیبت وارده را بحضرتعالی و فامیل محترمتان تسلیت عرض مینمائیم . **دکترغضنفرپور و بار**

آ-٦٤٧٥

جناب آقای مهندس‌انتظام

با نهایت تاسف فوت مادر عزیزتان را بجنابعالی تسلیت عرض نموده و بقاء آن خانواده محترم را ازخداوند خواستارم آ-٦٤٨٩ **ملکه شهیدی**

با نهایت تاسف و تاثر در گذشت جانگداز سرکار صالح ضیاء را بباز ماندگان آن مرحوم بخصوص سرکار سرگرد جواد ضیاء تسلیت عرض مینمایم .

آ-۷۹٦۲ **سرهنك دوم هوشنك نژند**

مصیبت وارده را بخانواده آقایان طباطبائی بویژه آقای سید محمود طباطبائی تسلیت عرض مینمائیم

آ-۷۹٦۰ **اصفهان‌عبدالکریم‌بصیر**

اتحادیه وارد کنندگان ماشین های کشاورزی

مصیبت وارده را به همکار عزیز خود آقای رضا حکیم‌زاد تسلیت میگوید . آ-٦٤٥۷

با نهایت تاسف مصیبت وارده را بخانواده سیفوری کمپانی‌مخصوصاسرکار سرهنك‌کمپانی‌وبانوصمیمانه‌تسلیت عرض می نمائیم .

آ-٦٤٥٥ **سرهنك ستاد عزت‌اله طایفه مهاجر و بانو**

مصیبت وارده را بخانواده محترم شاهمیر مخصوصا بسرکار سرهنك شاهمیر تسلیت عرض مینمائیم .

آ-٦٥۳۱ **سروان پیروز فر - احمد افضلی**

بقیه آگهیهای ترحیم و تسلیت درصفحه ۱۷

رادیو بغداد آمریکا و جمهوری متحده را متهم به تبانی کرد

بیمارستان امریکائی بغداد ازطرف دولت ضبط شد

عراق وانگلستان قرارداد فرهنگی منعقد میکنند ـ زمین‌شناسان روسی وارد بغداد شدند

بغداد ـ خبر گزاری فرانسه ـ رادیو بغداد شدیدا به امریکا و جمهوری متحد عربی حمله کرده و دو کشور مزبور را متهم نمود که‌در مورد فلسطین با یکدیگر تبانی کرده‌اند.

مفسر رادیو بغداد اضافه کرد که اخیرا بین‌محمود فوزی وزیر امور خارجه جمهوری متحد عربی و داك هامر شولد دبیر کل سازمان ملل متحد مذاکراتی در مورد فلسطین صورت گرفته که بموجب آن پناهندگان فلسطین برای همیشه در کشور هائی که به‌آن پناهنده‌شده‌اند باقی خواهند ماند.

رادیو بغداد گفت تغییر سیاست جمهوری متحد عربی‌در موردفلسطین براثر موافقت محرمانه بین چندنفر از سرمایه داران امریکائی دوست پرزیدنت ناصر صورت گرفته امروز بدستور شهرداری بغداد خیابان و میدانی که پس از انقلاب ۱۴ ژوئیه بنام جمال عبدالناصر رهبر جمهوری متحد عرب نام گذاری شده بود بخیابان و میدان موزه تغییر نام یافت.

ضبط بیمارستان

بغداد ـ آسوشیتد پرس ـ دولت عراق به امریکائیان عضوبیمارستان ادونتیستهای روز هفتم (دارالسلام) اخطار کرد که ظرف ۱۵ روز خاك عراق راترك گویند.

مادرانی که اطفال خود را برای معالجه به بیمارستان آورده بودند نمیتوانستند باور کنند که‌پزشکان امریکائی اطفال آنها را معاینه و معالجه نخواهند کرد.

بیمارستان مزبور که در سال ۱۹۵۴ با اعانات امریکائیان ساخته شد در اختیار وزارت بهداری عراق قرار میگیرد. تقویم تاسیسات بیمارستان از طرف ارزیابان عراقی هفته گذشته تمام شد ولی هنوز معلوم نیست غرامتی به ادونتیستهای روز هفتم داده میشود یا خیر. هزینه اصلی بیمارستان و تجهیزات آن‌به ۵۸۲ هزار دلار تخمین زده شده استولی وزیر بهداری به رئیس امریکائی بیمارستان گفت شما باید بدانید عمارتیکه قبل از انقلاب ۱۰ هزار دینار عراقی قیمت داشت بعد از انقلاب‌قیمت آن به ۵ هزار دلار رسید.

وزارت بهداری روز ۸ مه اعلام کرد که بیمارستان دارالسلام را بعنوان جزئی از برنامه ملی کردن تاسیسات پزشکی ضبط خواهد کرد. ضمنا گفته شد که‌بیمارستان تبدیل به یك مرکز توطئه و هدفهائی گردیده است در حدود ۸۵ درصد بیماران عراقی و ۱۵ در صد بقیه خارجی میباشد.

منع مسافرت به فرانسه

بغداد ـ رویتر ـ دولت عراق مسافرت عراقیها را به فرانسه‌ممنوع کرد ودر حال حاضر فرانسه هیچگونه رابطه سیاسی و اقتصادی با عراق ندارد. تنها درشرکت‌نفت عراق ۲۵ درصد از سهام متعلق به شرکت های فرانسوی میباشد.

زمین شناسان شوروی

رادیو مسکو ـ دیروز گروهی از زمین شناسان شوروی از مسکو به جمهوری عراق عزیمت کردند زمین شناسان شوروی باتفاق مهندسین عراقی در تنظیم برنامه کار های اکتشافی در اراضی عراق شرکت خواهند نمود.

این هیئت‌طبق‌موافقت نامه‌همکاری و اقتصادی که در بهارسال جاری بین دوکشور منعقد شده بعراق مسافرت میکند.

بغداد ـ رویتر ـ دولت عراق بطور کلی موافقت کرد که یك قرارداد فرهنگی با بریتانیا منعقد نماید. دیروز پس از ملاقاتی که بین‌سرتیپ محی الدین عبدالحمید وزیر فرهنك عراق و سرهامفری مترولیان سفیر بریتانیا صورت گرفت این موضوع اعلام شد.

قادر، میمون فضاپیما مرد

اوکه سفر ۱۵۰۰ میلی فضارا تحمل‌کرده بود دربرابر داروی بیهوشی‌تاب نیاورد

قادر

واشنگتن ـ آسوشیتد پرس ـ میمون «قادر» که‌بهمراه «خباز» ۱۵۰۰میل مسافت رادرفضا بایك موشك‌ژوپیتر طی‌کرد در آزمایشگاه طبی ارتش امریکا مرد.

ارتش امریکا اعلام کردکه دستگاه الکترود برای ثبت وضع جسمی میمون دوزیر پوست حیوان کار گذاشته شده بودوبعدا تصمیم‌گرفته شد الکترود مزبور برداشته شود. ابتدا تصور نمیرفت که حیوان نتواند تحمل این عمل‌را بنماید.

ضمن بیهوشی ناگهان مشاهده‌شد که‌قلب حیوان دچار طپش شدید گردید. سعی شدکه باتنفس‌مصنوعی ازمرگ اوجلو گیری شود ولی‌تمام فعالیتها بی نتیجه ماند وحیوان درساعت ۱۰و۴۵ دقیقه بعد ازظهر دیروز درگذشت.

داروی بیهوشی

علت مرگ طپش سریع قلب پس‌از استعمال داروی بیهوشی تشخیص داده شدوارتباطی باپرواز حیوان درماوراء جوندارد. اکنون ازمیمون کالبد شکافی میشود تامورد مطالعه دقیق دانشمندان قرار گیرد. میمون خباز که‌مسافر دیگر فضای لایتناهی بود اکنون سلامت است.

داروی بیهوشی تریکلور واتیلین بود. سخنگوی ارتش گفت: وقتی قادررا به‌آزمایشگاه آوردند کاملا سالم بود تنها مختصر عفونت در محل کار گذاشتن الکترود وجود داشت وبنا براین تصمیم گرفته‌شد بااتیلین که معمولی ترین داروی بیهوشی آزما یشهای روی میمونها میباشد وباعث بیهوش کردن سریع بیمار میگردد حیوان بیهوش گردد.

جاز در کلیسا

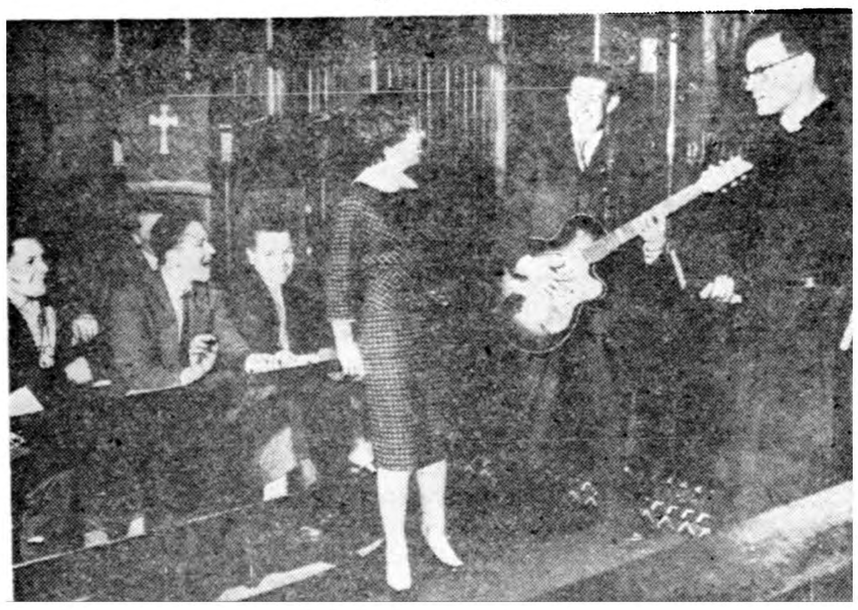

سالی موریك دختر ۱۵ ساله امریکائی طریقه جدیدی برای خواندن اوراد وادعیه در کلیسا یافته است. وی برای نوجوانهای همسال خود ادعیه مذهبی را به‌آهنك جاز میخواند واین شیوه طرفداران زیادی درمیان جوانها یافته‌است. دراین عکس وی با همراهی‌گیتار یك نوازنده ۱۶ ساله جان‌اوانز درحال خواندن قطعات مذهبی به سبك جازاست ودر برابراو کشیش کلیسا متحیر ودرعین حال راضی ایستاده‌است. زیرا جوانان بازیگوش حالا رغبت بیشتری به‌کلیسا نشان میدهند.

تجدید افتتاح سفارت‌شوروی

کانبرا ـ رویتر سه دیپلمات‌روسی وارد میدنی شدند تا سفارت‌شوروی را افتتاح کنند سفارت شوروی در سال ۱۹۵۴ بعلت اینکه ولادیمیر پتروف یکی از اعضاء عالیرتبه‌سفارت به غرب پناهنده گردید بسته شد. سه نفر که باتفاق افراد خانواده خود وارد میشوند عبارتند از دودبیر اول و یك دبیر سوم.

خروشچف بلهستان میرود

ورشو ـ خبرگزاری فرانسه ـ نیکیتاخروشچف‌نخست‌وزیر شوروی ۲۲ ژوئیه به لهستان مسافرت‌خواهد کرد.

مسافرت خروشچف به لهستان جهت شرکت در پانزدهمین سال روی کارآمدن کمونیست‌ها میباشد.

ساختمان سد اسوان امسال شروع میشود

شش کارشناس روسی برای شرکت درکنفرانس کارشناسان واردمصر شدند

قاهره ـ آسوشیتدپرس ـ موسی عرفه وزیر امور عمومی مصر که اخیرا از مسکو بازگشته است‌اظهار داشت که کارساختمان اصلی سد اسوان قبل‌از پایان سال جاری آغاز میشود.

وزیر مزبور طی مصاحبه‌مطبوعاتی خود افشاء نمود که طرح نهائی‌تمام سددرماه جاری طی ملاقاتهای‌متعدد بین کارشناسان‌شوروی ومصری تکمیل‌میگردد. عده‌ای‌ازکارشناسان غربی بعنوان مشاور دولت‌مصر در این کنفرانسها شرکت میکنند.

شش کارشناس شوروی دیروز وارد قاهره شدند تادرکنفرانسهای مزبور شرکت نمایند.

ضمنا درکنفرانسهای کارشناسان باید درباره یکی کردن‌دومرحله ساختمان سدتصمیم اتخاذ گردد.

کانال روباز

وزیر عمومی مصر گفت: شوروی رسما پیشنهاد یکی‌کردن دومرحله سدویاشرکت درساختمان مرحله دوم راننموده است. مرحله دوم شامل ساختمان اصلی سد و کارخانه برق آن میباشد.

تنها تغییر اساسی که‌در طرح داده شده آن است که شوروی‌ها پیشنهاد کرده‌اند که بجای کانالهای انحرافی کانالهای روباز ساخته شود تاهزینه آن کمتر گردد.

عده‌ای از کارشناسان بااین نظر شورویها مخالف میباشند زیرا میگویند بعلت گرمای زیاد مصر درصورتیکه کانالها روباز باشد. مقدار زیادی آب تبخیر شده واز قدرت کارخانه برق‌نیز نتیجتاکسر خواهد شد.

مذاکرات این ماه هزینه مرحله اول رامعلوم خواهد کرد که‌تقریبا درحدود ۳۷ میلیون لیره مصری پیش‌بینی شده‌است.

این مبلغ معادل ۴۰۰میلیون‌روبلی است که‌شورویها بعنوان وام برای ساختن مرحله اول سدداده‌اند.

کارخانه برق

درباره یکی کردن مرحله اول و دوم وزیرامور عمومی مصر گفت این امربستگی به ملاحظات مالی دارد وهرگاه‌مصر کمك مالی‌بیشتری دریافت کنداین طرح موردموافقت واقع خواهد شد.

وزیر مصر گفت عده‌ای ازصاحبان صنایع آلمان غربی وایتالیا و انگلستان ولهستان وژاپن وآلمان شرقی پیشنهاد کرده‌اند که‌کارخانه برق سداسوان رابسازند ولی‌اعتباری برای این منظور پیشنهاد نکرده‌اند

دیلون گفت:

سرمایه‌های خصوصی باید بکمك آسیا وافریقا برود

نیویورك ـ رویتر ـ دوگلاس‌دیلون کفیل وزارت‌خارجه امریکا ضمن اظهارات خود بمناسبت جشن‌فارغ التحصیلی دانشکده حرف‌ومشاغل آزاددانشگاه کلمبیا از سرمایه‌داران خصوصی امریکا درخواست نمودکه کشورهای توسعه نیافته مخصوصا درآسیا وافریقا کمك نمایند واز سرمایه‌های خود برای رشد وتوسعه ملی این کشورها استفاده کنند.

دیلون گفت: کمونیسم بین‌المللی علنا هدف خودرا درآن قسمتهائی از جهان جستجو میکند که‌ازلحاظ اقتصادی ضعیف‌میباشندتابدینوسیله فعالیت غرب‌را خنثی وبلااثر نماید.

هدف حمله آنها نفوذ واشغال کشورهای توسعه نیافته درآسیا وافریقا میباشد. بنابراین باید صاحبان سرمایه‌های خصوصی‌نیز بسهم خود درپیش بردن سیاست خارجی کشوردر قسمت‌های توسعه نیافته جهان بکوشند.

تجارت نفت دردهسال دوبرابر میشود

نیویورك ـ خبر گزاری فرانسه ـ برنارد اسکوت معاون «فرست ناشنال سیتی بانك اف نیویورك» در پنجمین کنگره‌جهانی نفت‌منعقده در نیویورك‌خاطرنشان ساخت‌تجارت نفت در دهسال گذشته دو برابر شده ودر دهسال آینده نیز دوبرابر خواهد شد. وی اضافه کرد بادر نظرگرفتن‌قیمت‌کنونی نفت‌تجارت‌در دهسال آینده به ۲۰ میلیارد دلار در سال خواهد رسید.

در ظرف دهسال آینده واردات مواد نفتی به امریکا چهار برابر خواهد گردید.

برای جلوگیری از حیف‌ومیل کمکهای امریکا

اداره جدیدی دروزارت خارجه امریکا تاسیس میشود ـ محدودیتهای تازه‌ای در مورد کمکهای نظامی در نظر گرفته شده است

واشنگتن ـ آسوشیتدپرس ـ در کمیته خارجی مجلس نمایندگان امریکا ماده‌ای به‌لایحه امنیت‌متقابل افزوده شد که‌بموجب آن یك‌اداره بااختیارات فراوان دروزارت‌خارجه امریکا تاسیس میگردد تااز هر گونه فساد واسراف وحیف‌ومیل هزینه مربوط به‌برنامه کمك‌خارجی جلوگیری نماید.

کمیته باتوسعه برنامه کمك‌خارجی موافقت کرد بموجب این لایحه از میزان کمك نظامی کسر شده وبه کمك‌های اقتصادی افزوده خواهد گردید.

مورگان رئیس کمیته مزبورگفت. درلایحه مصوبه بدون اینکه دست دولت بسته شود تاکید شده که کمك‌نظامی فقط برای مواجهه با خطر تهدید تجاوز مستقیم‌کمونیستها مصرف شود.

درلایحه توصیه‌شده است هزینه های دفاعی کشورهای دریافت‌کننده کمك‌نظامی‌نبایددربرنامه‌های‌اقتصادی آن کشورها تاثیر نمایدوفعالیتهای اقتصادی رامحدود کند. هزینه‌های دفاعی نباید درروابط این‌کشورها باسایر کشورهای آزاد جهان و همسایگان غیرکمونیست وباثبات داخلی آنها تاثیرنامساعد داشته باشد.

دومحدودیت

کمیته تصویب نمود که‌در حدود ۳۰درصد از بودجه کمك نظامی بوسیله رئیس جمهوری صرف‌امور غیرنظامی گردد. درکمیته دو محدودیت دیگردرمورد بودجه‌کمك نظامی پیش‌بینی شده است.

۱ـسفیر یارئیس هیئت سیاسی آمریکا درکشوری که کمك‌نظامی دریافت میکند مراقبت خواهدکرد که‌توصیه‌های کنگره راجع‌به‌کمك نظامی باشرایط ومقتضیات سیاسی واقتصادی هم آهنك باشد.

۲ـدرآینده هرگونه توصیه‌ای که‌تحت عنوان «کمك‌دفاعی» برای دادن کمك اقتصادی به‌کشوری میشود باید متضمن توضیحات کافی وکامل درموردهرکشوربطورجداگانه باشد.

انگلستان قدرت درجه اول نیست

لندن ـ یونایتدپرس ـ هارولدمك میلان نخست‌وزیر بریتانیا ضمن اظهارات‌خود در انجمن دبیران گفت بریتانیا دیگر از نظر مادی نمیتواند بعنوان یك قدرت درجه اول در جهان وارد عرصه رقابت گردد و از این ببعد بریتانیا فقط از نظر کیفیت و نه کمیت می تواند به پیشرفت بشر کمك نماید.

افسران مصری بکمك یمن میروند

قاهره ـ خبرگزاری‌فرانسه ـ جراید مصر برای اولین بار زد وخورد و شورشی که در هفته گذشته دریمن بوقوع پیوست مورد تائید قراردادند جراید مصر خاطرنشان ساختندکه اوضاع یمن‌موردتوجه دولت‌جمهوری متحد عربی قرار گرفت و سه نفر از افسران پلیس را جهت همکاری با امیرالبدر ولیعهد یمن به این کشور اعزام داشت.

جراید مصر اضافه کرده اند که ولیعهد یمن به قبائل‌مختلف‌سرکشی کرده است تا از پشتیبانی آنها نسبت به دولت فعلی یمن اطمینان حاصل کند

اندونزی

بقیه ازصفحه‌اول

جاکارتا ـ رویتر ـ ژنرال‌عبدالحارس ناسوتیون رئیس ستاد ارتش اندونزی بموجب فرمانی کلیه فعالیتهای‌سیاسی را در اندونزی متوقف نمود. این فرمان پس از رد تقاضای دکترسوکارنو رئیس جمهوری برای افزایش‌اختیارات در جلسه دیروز مجمع موسسان صادر شد. دکتر سوکارنو باپیشنهاداصلاحی خود د رنظ ردارد روش دموکراسی هدایت شده را د راندونزی برقرار نماید. فرمان رئیس ستاد ارتش از ساعت ۶ صبح امروز بمرحله اجرا درآمد.

خبرگزاری اندونزی ضمن پخش این خبر گفت: منظور از فعالیت های‌سیاسی تمام اعمالی است که بطور مستقیم یا غیر مستقیم د رامور دولت تاثیر دارد. بدین ترتیب اجتماعات عمومی وخصوصی و تظاهرات و حرکت دسته جمعی و چاپ مقالات و عکس های مخالف منافع دولت ممنوع میباشد.

اعلامیه ستاد ارتش میگوید: با توجه به‌مذاکرات مربوط به قانون اساسی‌که در مجمع موسسان درجریان است هرگونه فعالیت سیاسی ممکن است متضمن عواقب ناگواری از نظر حفظ نظم وامنیت‌باشدوسبب‌تخریب وتهدید گردد.

متخلفین از دستور به یکسال حبس وپرداخت جریمه نقدی محکوم می شوند.

دکترسوکارنو در تقاضای خودمدعی شدکه بازگشت به قانون اساسی‌سابق وازدیاد اختیارات ریاست جمهوری ضروری است زیرا باید با قدرت بیشتری جزایر متفرق و پراکنده کشور را اداره کرد. دکتر سوکارنو قبل از حرکت‌برای گردش دورجهان گفت: روش لیبرال دموکراسی‌فعلی قادربه رفع اختلافات وازبین بردن مخالفتها نمیباشد.

بموجب پیشنهاد دکتر سوکارنوباید یك پارلمان مرکب از ۳۵ نفر از نیروهای مسلح بوجود آید.

ناظرین امور پیش بینی میکنند که دکتر سوکارنو ممکن‌است مبادرت به تشکیل کنگره مردم نموده و مجلس موسسان فعلی را منحل‌نماید. کنگره مردم بموجب پیشنهاد دکتر سوکارنو عالیترین مجمع قانون‌گذاری در رژیم دموکراسی هدایت شده می باشد.

برای سومین بار

دیروز برای سومین بار مجمع موسسان اندونزی در جاکارتاپیشنهاد پر سرو صدای دکتر سوکارنو را برای تجدید نظر د رقانون‌اساسی ۱۹۴۵ رد کرد. بموجب پیشنهادمزبور به‌رئیس جمهوری اختیارات زیادتری داده می‌شد. پیشنهاد دکتر سوکارنو نتوانست دو سوم‌اکثریت‌لازم را بدست آورد. در سومین اخذرای ۲۶۳ نفر موافق و ۲۰۳ نفر مخالف پیشنهاد سوکارنو رای دادند. آراء مخالف متعلق بنمایندگان احزاب مسلمان بود.

در جاکارتا شایع است که دکتر سوکارنو ممکن‌است دست ازمسافرت خود د رخارج از کشور برداشته وبکشور مراجعت نماید تا بابحران فعلی مواجهه نماید.

دیروز دکتر سوکارنو وارد لوس‌آنجلس‌درکالیفرنیا شدوباستارگان سینما ناهار صرف کرد.

ازامروز در رادیو سیتی وتابستانی سینما کریستال

بکارگردانی فردزینمن

کارگردان فیلم ازاینجا تاابدیت

پانسیون ساحل در رامسر

آماده پذیرائی است برای رزروجا به‌توریست‌ایران تلفن۳۲۳۶۸ مراجعه فرمائید.

۱ـ۱۰ آ ـ ۳۵۶۹

ژنرال شنان قراربود قاسم سودان شود

کمونیستها میکوشیدند یك جبهه ضد مصری در سودان برای پشتیبانی از شنان بوجود آورند

سودان تصمیم دارد به‌همه اختلافات خود بامصر پایان دهد ـ مذاکرات دو کشور بخوبی جریان دارد

ژنرال احمد عبدالوهاب

قاهره ـ آسوشیتدپرس ـ ژنرال عبود رئیس جمهوری سودان‌مبادرت به‌بازداشت ژنرال عبدالرحیم‌شنان نمود.

ژنرال شنان ازطرف کمونیستها کاندید زمامداری این کشورشده بود وقرار بود که‌بایك کودتازمام امور رابدست گیرد.

علاوه برژنرال شنان یك ژنرال دیگراز اعضاء هیئت مدیره‌نظامی بنام سرتیپ محی‌الدین احمدعبداله و۱۶افسر ارتش نیزفورا بازداشت گردیدند.

روزنامه‌های‌قاهره‌مینویسند یك‌دادگاه نظامی این عده راباتهام خیانت محاکمه خواهد کرد.

باوجود اینکه شایع‌بودکمونیستها ازژنرال شنان حمایت میکنند ولی بنظر مطبوعات قاهره این‌بازداشتها بدنبال یك سلسله‌مبارزه برای‌بدست گرفتن قدرت بین افسران صورت گرفت وجنبه اختلاف‌مرامی نمیتوان به‌آن داد.

هردوژنرال که‌بازداشت شده‌بودند معروف به‌جاه طلبی بوده وآشوب طلب میباشند.

جاه طلبی‌سیاسی

شنان وزیر دولت محلی وعبداله وزیرارتباطات هفته گذشته تلگرافی به‌فرماندهی نیروهای‌سودان درشرق فرستاده ودستور دادند که‌به‌خرطوم حرکت نماید ودولت آنهارا در خارج شهر متوقف ودستورمراجعت داد.

از نظر کمونیستهای‌سودان ژنرال شنان فردی مانندعبدالکریم قاسم نخست‌وزیر عراق‌محسوب میشد و بدین جهت میکوشید جبهه ضد مصری درسودان برای پشتیبانی از شنان بوجود آورند.

هنوز معلوم نیست که آیا شنان خوداز این مانورها پشتیبانی‌میکرد یافقط بخاطر جاه‌طلبی سیاسی کمك آنهارا پذیرفته بود.

تحت‌نظر

بیروت ـ خبرگزاری فرانسه ـ از بیست‌وچهار ساعت پیش بدستور ژنرال عبود رئیس شورای عالی‌نظامی سودان ژنرال رحیم‌شنان ومحی‌الدین احمد درکاخ نخست‌وزیری تحت‌نظر قرار گرفته‌اند وبزودی باتهام خیانت‌بکشور محاکمه‌خواهند شد.

این افسران متهم هستند که مقدمات یك کودتای نظامی رادر سودان فراهم میساختند.

این عمل دوروز پیش اتفاق افتاد وتوطئه‌کنندگان میخواستند وقایع سه‌ماه قبل راتکرار کنند. درآن موقع واحدهای نظامی مناطق‌شمالی وشرقی تحت‌فرماندهی دوژنرال که‌امروز توقیف هستند واردخرطوم شده وپس‌از محاصره قصر ژنرال عبود اراده خودرا به‌شورای نظامی تحمیل کردند ودراثر اصرارآنها مردنیرومند رژیم سودان ژنرال احمد عبدالوهاب معاون‌شورای‌عالی ووزیر کشور ازکار برکنار شد.

معذلك رهبران توطئه ظاهرا از وضع خود اطمینان نداشتند وده‌روز پیش خواستند کاری راکه درچهارم مارس شروع کرده بودند.به‌پایان برسانند.

دعوت از هنك‌ها

ژنرال های مزبور بوسیله‌تلگراف رسمی از فرماندهان دوهنك‌مشرق سودان دعوت کردندکه بااافرادخود برای شرکت درمراسم تقسیم‌اراضی بین کشاورزان‌بسوی‌پایتخت‌حرکت کنند.

درهمان روز وساعت مقررواحد های مزبور خودرابستاد نیروهای مسلح سودان معرفی کردند و فرماندهی کل از جریان اوضاع مطلع شد. بزودی هنك‌های‌مزبور دوباره به‌پادگانهای‌خود اعزام‌شدند واقدامات احتیاطی فوق‌العاده در خرطوم بعمل آمدوموضوع‌چگونگی مخابره یعنی تلگرافها مورد رسیدگی قرار گرفت.

گفته میشودمتهمین بوسیله‌شورای عالی نظامی که‌اداره امور سودان رابعهده دارد موردمحاکمه قرار خواهند گرفت ومجازات آنهاطوری خواهد بودکه دیگر کسی‌بفکرتوطئه در سودان نیافتد.

انتظار میرود که ژنرال احمد عبدالوهاب بزودی مقام سابق‌خودرا درشورای عالی نظامی بدست‌آورد.

حل اختلافات

ام‌دورمان ـ رادیو قاهره ـ سرتیپ محمد طلعت فرید وزیر تبلیغات سودان بمتصدی قسمت مخصوص سودان در رادیو قاهره اظهار نمود که دولت سودان تصمیم دارد به همه اختلافات خود با مصر خاتمه بخشد.

سرتیپ طلعت افزود که اقدامات لازم برای رفع اختلاف هم اکنون بسرعت زیادی جریان دارد وطرفین برای رسیدن براه حل های صحیح و قابل قبول کوشش می نمایند و وضع طوری است که دولت سودان امیدوار است که بزودی راه حل نهائی پیدا شود و هردو ملت به آرزوی خود در این زمینه برسند.

خبرنگار رادیو قاهره ازسرتیپ محمد طلعت فرید عضو شورای عالی قوای مسلح ووزیر تبلیغات راجع بوضع‌سودان پس از جریان دستگیری عده ای از رجال‌استفسار کرد. وی پاسخ داد که وضع آرام است و امور مملکتی بخوبی‌و راحتی جریان دارد.

قرارداد امنیت مشترك ژاپن وامریکا

بموجب این قرارداد هرحمله بقوای امریکا درژاپن حمله به ژاپن خواهد بود

توکیو ـ یونایتدپرس ـ وزیر خارجه ژاپن اخیرا از واشنگتن واردتوکیو شده گفت که قرارداد امنیت‌مشترك آمریکا وژاپن در آوریل ماه آینده بامضاء خواهد رسید.

وی گفت مذاکرات در این زمینه بین نمایندگان دو کشور باموفقیت کامل پیشرفت‌میکند وامضاءقرارداد بستگی به تصمیم وزیر خارجه آمریکا دارد.

مشورت با آمریکا

طبق قرارداد هر گونه حمله به نیروهای آمریکائی مقیم ژاپن به منزله حمله بژاپن خواهد بود.

همچنین طبق قرارداد قبل ازاینکه ژاپن ارتش خودراباسلاح اتمی‌مجهز کند با آمریکا مشورت‌خواهد کرد. چنانچه نیروهای آمریکا خارج از ژاپن مورد حمله واقع شوندآنگاه تصمیم گرفته خواهد شد آیا چنین تجاوزی بعنوان حمله به ژاپن است یا نه.

در انتخابات دیروز ژاپن موضوع اصلی همین پیمان امنیت مشترك و روابط ژاپن با چین بود ولی ازاولین نتایج آشکار است که‌سوسیالیستها در مخالفت خود با شکست سختی روبرو شده‌اند.

بحران سیاسی ازدواج پایان یافت

برادر پادشاه بلژیك هم بطور شرعی وهم عرفی‌ازدواج‌میکند

بر و کسل ـ رویتر ـ از یك‌منبع دولتی کسب اطلاع شد که پرنس ـ آلبرت از خانواده سلطنتی بلژیك با پرنسس کالابریا از ایتالیا ازدواج خواهد کرد ومراسم عقد هم‌شرعی و هم عرفی انجام خواهد شد. روز اول ژوئیه‌پاپ‌مراسم مذهبی‌عقدرااجرا میکند. قبلا قرار بود که فقط مراسم مذهبی عقد انجام شود ولی طبق تقاضای پاپ قرار شد مراسم عقد مذهبی و قانونی هر دو صورت گیرد.

دیروز صبح جلسه فوق‌العاده کابینه بلژیك بموضوع رسیدگی کرد. علت عمده این موضوع مخالفت‌حزب سوسیالیست با ازدواج بوسیله کلیسا میباشد. حتی حزب مزبور تهدید کرد که در پارلمان موضوع رامطرح خواهد نمود.

ویلیام رانتری سفیرامریکا درپاکستان

واشنگتن ـ رویتر ـ ویلیام‌رانتری معاون وزارت خارجه امریکا بجای جیمس‌لانگلی بسمت سفیر کبیر امریکا در پاکستان‌منصوب گردیده است. این انتصاب باید بتصویب سنای امریکا برسد. لانگلی سفیر فعلی امریکا در پاکستان از سمت خود استعفا داده است.

لوئیس جونو سفیر امریکا در تونس بجای رانتری بسمت معاون وزارت خارجه برای امور خاورمیانه و جنوب آسیا منصوب گردید.

رانتری سیاستمدار ٤٢ساله‌امریکا از سال ۱۹٥٦ تاکنون این سمت را داشته است.

رانتری از کلیه کشورهای خاورمیانه و آسیای جنوبی دیدن نموده و چندی پیش ده از بغداد بازدید مینمود با تظاهرات‌وسیع‌ضد امریکائی مواجه شد.

سنگاپور

بقیه ازصفحه اول

سنگاپور ـ رویتر ـ اولین دولت مستقل در سنگاپور پس ازانتخابات عمومی اخیر تشکیل شد و حکومت استعماری در ساعت ۱۲ نیمه شب دیشب پس از ۱٤۰ سال بپایان‌رسید و بدین‌طریق‌یکی‌دیگر ازمستعمرات بریتانیا مستقل گردید و تبدیل به عضو کشور های مشترك‌المنافع بریتانیا شد. از این به بعد تنها امور خارجی ودفاعی این جزیره بعهده بریتانیا خواهد بود. جمعیت جزیره یك میلیون و ٥۰۰ هزارنفر است که یك میلیون نفر آن چینی میباشند واهالی بومی در اقلیت‌قرار گرفته‌اند.

در دست چینی ها

از این ببعد زنان ومردان جوان چینی اختیار حکومت را بدست میگیرند.

حزب دست چپی اقدام مردم در سنگاپور اولین کابینه مستقل رابس از برکناری سرویلیام گودفرماندار انگلیسی این بندر تشکیل میدهد. فرماندار انگلیسی اعلام کرد که۸ تن از بازداشتیهای سیاسی حزب مزبور را آزاد میکند.

حزب مزبور در انتخابات اخیر از مجموع ٥۱ کرسی ٤۳ کرسی آنرا بدست آورد. لی‌کوان‌یو رهبر حزب اقدام مردم که تحصیل کرده کمبریج میباشد تا کنون چند بار با فرماندار انگلیسی ملاقات کرده است. در طی ملاقات خود تذکر داده است در صورتی مبادرت به تشکیل دولت خواهد نمود که بازداشتی های سیاسی آزادشوند. دولت لی روز جمعه تشکیل میشود.

نگرانی

لندن ـ یونایتد پرس ـ جراید انگلیس نسبت به آینده پایگاه‌های انگلیسی در سنگاپور اظهار نگرانی میکنند زیرا حزب دست چپ اقدام مردم در انتخابات اخیر پیروز شده روزنامه منچستر گاردین نوشته که عملیات آینده این حزب ممکن است شدیدتر از شعار های زمان مبارزات انتخاباتی باشد.

سنگاپور درمنتهی الیه شبه جزیره مالایا در آسیای‌جنوب شرقی جزیره ای است به وسعت ۲٫۷ میل مربع و دارای موقعیت استراتژیك و تجارتی مهم. ۷۰ درصد بازرگانی خارجی مالایا ازاینجا انجام‌میگیرد. جزیره‌سنگاپور بوسیله پلهای متعدد به‌مالایا متصل شده. از جمعیت۱٫۵ میلیونی آن ۸۰ درصد چینی هستند.

پاسخ به‌نامه آقای سرلشکر بازنشسته منصورخان مزین

در شماره روز نامه اطلاعات آقای منصور خان قلم فرسائی نموده وخواسته است با ارعاب وتخفیف واهانت باینجانب موضوع تشکیل جلسه مجمع عمومی شرکت توربین راماست مالی کرده‌باشد وبه فکر خودش باعنوان اینکه طرف دعوا میر اشرافی است موضوع کارخانه پشمباف رابمیان کشیده و ضمنا هم مقداری دلسوزی برای کارگران کارخانه پشمباف نموده وخواسته است بگویند که‌دعوت تشکیل جلسه مجمع عمومی شرکت توربین دعوای فردی است در صورتی که اشتباه نموده تمام مردم آگهی دعوت جلسه را خواندند ومیدانند متجاوزاز شصت‌درصد سهام رای عدم اعتماد داده‌اند دیگر بااین اعلامیه ها نمیتوان افکار عمومی را مشوب وحقایق را پوشانید آقای منصور خان همانطوریکه اشاره نموده‌اید سوابق من و شمارا همه میدانند وبهتر از هر دسته‌ای سوابق من‌و شما در دستگاه ارتشی می شناسند وبهترین دلیل من همان بازنشستگی قبل‌از موقع شماست دلیل دیگر ریاست سوابق شهربانی شماست واعمال رفتار شما نسبت به اوضاع زمان تصدی ریاست شهربانی واهانت هائی‌که به‌عموم‌افسران‌شرافتمند شهربانی‌نموده‌اید آقای مزین شما خواسته‌اید باتهمت و فحش واینکه کارگران کارخانه پشم باف را تحریك نموده باشید ومن‌رااز میدان بدربکنیدولی اشتباه‌کرده‌اید اگر خوب دقت کنید وسوابق مبارزات من‌را درنظر بگیرید خواهید فهمید که میر اشرافی ازمیدان هوچی گری خیلی بزرگتر ازشما درفرقه است هرقدر بخواهید بمن فحش بدهید قطعا بیش از مرحوم کریمپور شیرازی نخواهید دادو بیش‌از روزنامه اصناف وسایر جراید زمان تصدی شهربانی خودت فحش نخواهید داد.

دیدید که‌تاپای جان ایستادگی شد سرانجام حق باما بود وباعنایت خداوند متعال موفق شدیم همان ایام که شما بامریکا فرار نموده بودید من‌و دوستانم دراین کشور مبارزه کردیم که دوست ودشمن تحسین کردند. شما اطمینان داشته باشید این‌مبارزه در راه حق است و شما بدون داشتن کوچکترین حق وسهمی می خواهید باصدور اعلامیه و تحریك وانتشار مطالب خلاف واقع شرکت توربین رادر دست داشته باشید ولی بدانید که‌من یکی ازصاحب سهام هستم که‌تا پای‌جان ایستادگی خواهم نمود ونخواهم گذاشت که‌شما به‌حقوق من تجاوزکنید ـ آقای منصور خان برای مشوب نمودن اذهان عمومی بحث کارخانه پشمباف رابمیان کشیده‌اند خیال کردید که می توانید ازاین راه حمله‌ای بمن بنمائید آقای منصور خان چربان کارخانه‌پشمباف چیزی نیست که‌از نظر دستگاه های دولت ومطلعین پوشیده باشد ناچارم مختصری ازتاریخچه کارخانه پشمباف بگویم تا خوانندگان جرائد مرکز بدانند که مطالب خلاف واقع شمااز قبیل همان اتهاماتی است که برای پیشرفت مقاصد خودت بدیگران میزنی ولی آقای مزین اشتباه کردی من اعمال ورفتار شمارا برملا خواهم کرد.

موضوع کارخانه پشمباف ازاین قرار می باشد این کارخانه ازبدو تشکیل تاکنون چندین بار بمرحله ورشکستگی رسیده ودرسال ۱۳۲۹ وضع اقتصادی کارخانه بکلی از هم گسیخته شده هیئت مدیره وقت بدولت مراجعه برای حفظ یك واحد صنعتی کارخانه رابموجب قرارداد رسمی به سازمان برنامه برای مدت چهار سال واگذار نمود تابا کمك سازمان بهبودی دروضع کارخانه بشود متاسفانه براثر عدم توجه سازمان برنامه اصلاحات فنی و تعمیری در ماشین آلات داده نشد وکار خانه در ظرف چهار سال که‌در اختیار سازمان بود متجاوز از شش میلیون تومان زیان نموده چون قرار داد منقضی شده کارخانه رابه صاحبان سهام مسترد نمودند و سازمان برنامه شش میلیون تومان مطالبه نمود که بیلان های زمان تصدی سازمان برنامه وتمام دفاتر عینا موجود و تحت رسیدگی می باشد.

ازاواخر سال ۳۲ که‌کارخانه به هیئت مدیره جدید تحویل شد براثر بحران مالی وفقدان ماشین آلات مدرن دوبار دوچار وقفه شد هردفعه چهار ماه تعطیل شده لیکن متصدیان وقت شرکت پشم باف برای حفظ کارگران در تمام مدت تعطیل کارخانه حقوق ایام بیکاری ونان یومیه که متجاوز از بیست میلیون ریال بوده پرداخت و لیست های امضاء شده کارگران موجود می باشد. جریان امر از نظر دولت ودستگاه های مربوطه پوشیده نیست هزار بارهم بدولت اطلاع داده شده که وضع مالی کارخانه پشمباف خوب نیست وتاکنون چندین کمیسیون برای بهبود وضع کارخانه تشکیل شده ولی تاکنون وامی دریافت نشده آقای مزین اگر شما اطلاع ندارید بدانید که من دلبستگی بکارخانه پشمباف ندارم ودرسال گذشته حاضر شدم ازسهام خودم صرفنظر بکنم که‌یا شمارو‌برو نشوم بمانید تاکنون هم باهمیت شخصی ومقاومت درمقابل تمام تحریکات اشخاص مانع از تعطیل کارخانه شده‌ام ولی چون شما خیلی سنك ملت رابه سینه می زنید بموجب همین نامه حاضرم کارخانه پشمباف وتمام تاسیسات آنرا بشما تحویل بدهم اگر یکسال اداره کردید وماهیانه زیان دادید وکارخانه تعطیل نشد وکارگران را به‌صورت پهلوانی رستم در آوردید حق دارید چنین ادعائی بکنید آقای منصور خان این گوو این میدان این کارخانه واین کارگران بموجب سند رسمی بشما تحویل میدهم بااختیار تام فقط یك‌شرط دارد اگر زیانی حاصل شد ازجیب خودت بدهی ویك وجه تضمینی برای طرفین دربین باشد تامعلوم شود که‌چه کسی‌درست می گوید این دلسوزی های دایه مهربانتر ازمادر برای این است که می خواهید شرکت توربین را غصب کنید.

پیشنهاد دیگری هم دارم کلیه سهام اینجانب دربانك ملی و بانك بازرگانی اصفهان امانت می باشد باصدی پنجاه تخفیف از قیمت واقعی بشما و کازرونی واگذار می کنم وکارخانه را تحویل بگیرید آنوقت کارگران کارخانه پشمباف رامانند کارگران کارخانه زاینده رود پهلوان وقربه تحویل جامعه بدهید آقای مزین مردم اصفهان دست شمارا خوانده اند رفتار شما با کارگران زاینده رود نمونه دلسوزی شما برای کارگران پشمباف می باشد مگر شما فراموش کرده‌اید که چندین نفر از کارگران رابیکار نموده اید وشورای حل اختلاف وزارت کاررای داده‌اند که شما کارگران رابکار بگذارید. قانون رازیر پا گذارده‌اید اعتنائی به‌قانون ندارید اداره کارهم ازشما ملاحظه می کند.

آقای مزین مگر شما برای حفظ منافع آقای جعفر کازرونی بروی کارگران درخیابان چهارباغ هفت تیر نکشیده‌اید و پرونده آن در اصفهان موجود است بااین قبیل اعمال شما نسبت به‌کار گران چگونه دایه مهربانتر ازمادر شده‌اید. آقای مزین امروز شما حامی وشمشیر کش دستگاه کازرونی می باشید از یکطرف اعمال نفوذ می کنید از پولهای سرشار برای آنها وام می گیرید از یکطرف شرکت توربین که قلب تمام کارخانه های اصفهان است تصاحب میکنید ازطرفی قطع برق ها اشکال تراشی رقبای کازرونی را تضعیف کنید ازیکطرف بروی کارگران هفت تیر می کشید وآنها را تهدید می کنید و قانون رازیر پا می‌گذارید ازیکطرف اعلامیه و مصاحبه می کنید خیال می کنید در مملکت رالجن گرفته‌اند که‌هر کاری که بخواهید انجام میدهید هرکس هم حرفی زد فوری اورا متهم می کنید آقای مزین اگر شما راست می گوئید وبرای کارگران کارخانه پشمباف دلسوزی می کنی بقول خودت برق کارخانه راقطع کردی اگر اقدام اینجانب نبود و موتور های کارخانه مشغول بکار نشده بود این کارگران که برای آنها دلسوزی می کنی همه بیکار شده بودند ومحل ارتزاق آنهارا خراب کرده بودی آیا بهتر نیست که‌کمی فکر کنی خودت برق‌را قطع می کنی خودت هم دلسوزی برای کارگران می نمائی. همانطور که قبلا گفتم اگر طلبی داشتی راست می گوئی بهتر نبود ازطریق دادگستری وصول وسایر دارائی کارخانه را توقیف می‌کردی نه‌برق کارخانه که سرچشمه زندگانی هزار کارگر است. آقای مزین شما برق را قطع کردید تاکارخانه تعطیل شود که منافع بیشتری بجیب دیگران برود چون ادامه این بحث طولانی می باشد لذا بقیه مطالب رادر جای دیگر جواب میدهم ولی آقای منصور بازنشسته مزین بااین اعلامیه ها وباین جنك اعصاب افکار منحرف نخواهد شد باید صندلی توربین را ترك بکنید اگر راست می گوئی درجلسه مجمع شرکت بکنید تامعلوم‌شود کی‌رای دارد دریك شرکت تجارتی حاکم صاحب سهم است که نمی توان بااین حرفها شرکت را تصاحب نمود آقای مزین من حاضرم که شما برای شرکت پشمباف مجمع عمومی تشکیل بدهید منهم شرکت بکنم تا بدانید که وضع شرکت پشمباف چگونه است وسهام آن‌در دست کی است وکی برنده خواهد شدهریك‌از پیشنهادهای من‌رابخواهی انجام‌میدهم

سیدمهدی میراشرافی

آ ـ ٦٤٠٧

«پدربزرك پرنده» بپرواز درآمد

کازابلانکا ـ رویتر ـ ماکس‌کونراد «پدر بزرگ‌پرنده» دیروزباهوا پیمای یك موتوره نوع «پایپو» خود از کازابلانکا پرواز نمود تا مسافت بین اروپا وامریکا رایکسره وبدون توقف بپیماید.

کونراد درسال جاری طولانی‌ترین پروازرا انجام داد و باهوا پیمای سبك خود ٥هزار میل فاصله بین شیکاگو ورم‌را طی نمود ولی‌چون قبلا مراسم مربوط به ثبت پرواز رادرشرکت هواپیمائی بین المللی انجام نداده بود وکوردی که‌بدست آورد رسمی محسوب نگردید.

کونراد روز ۲۸سپتامبر ازپاریس وارد کازابلانکا شد. درپاریس‌سوخت کافی برای این پرواز تهیه کرد.

مدت این پرواز بین٥٥ تا٦۰ساعت خواهد بود. کونراد گفت: غذای‌من درتمام این مدت عسل ویك شیشه چای ویك شیشه قهوه‌است.

جایزه اروپا به شهر استانبول داده شد

استراسبورك ـ آسوشیتدپرس ـ شورای اروپا اعلام کرد که جایزه سال ۱۹٥۹ اروپا به‌شهر استانبول داده شد زیرا این شهر به آرمانهای مربوط‌به وحدت اروپا کمك فراوان کرده است.

جایزه مزبور عبارت است از یك مدال برنزی بارزش ٥۰٦ دلار که طی مراسم مخصوصی که در ماه ژانویه صورت خواهد گرفت به شهردار استانبول داده میشود.

برندگان قبلی این جایزه شهر های لاهه و تورین و کاونتری ووین وبردو بوده اند.

مدلهای جدید کولرهای کریز

یك نام بزرگ درصنایع آمریکا

Carrier

دارای بزرگترین قدرت

خنك کن مخصوص

برق ایران (٥۰سیکل)

بدست کسانی ساخته شده که صنعت سهویه مطبوع را بوجود آورده‌اند وبیش از ٥۰ سال رهبری کرده‌اند.

نماینده انحصاری: شرکت شعله خاور ـ تخت جمشید ـ چهارراه بهار ـ تلفن ٦٨٩٦۱ ـ ٦٩٢٤٧

مراکز فروش: فرشید خیابان شاهرضا نبش بهار ـ البرز خیابان شاه جنب سینما نیاگارا ـ شبان خیابان شاه چهارراه بهرامی ـ محمود خیابان نادری چهارراه قوام‌السلطنه ـ فیروزه خیابان‌نادری پاساژ نوین ـ مینروا خیابان شمیران بین آمل و حقوقی ـ فروشگاه ارج خیابان فردوسی.

آبادان ـ شرکت سهامی ـ جنوب خیابان شهرداری — اهواز ـ شرکت وحدت ـ خیابان۲٤متری

آ ـ ٧٦٩٦

چون سینماکریستال تصمیم‌گرفته‌است بااتخاذ رویه جدیدی‌که مورد علاقه دوستداران واقعی سینما باشد درآتیه بکار خود ادامه دهد ـ و افتتاح محل تابستانی

این سینمانمونه طرزکارجدید آن خواهدبود ـ علیهذا در عوض روز دوشنبه‌که قراربود (چهارشنبه ۱۲ خرداد امروز) محل‌تابستانی افتتاح میشود وبجای برنامه‌گشایش‌که (غرش طبلها) درنظرگرفته شده بود

اثراجتماعی وانتقادی شدید سینمای آمریکا (بلای خانمانسوز) سینماسکوپ باشرکت دان‌موری ـ انتونیوفرانچوزا

که مسئله بزرك انحرافات جوانانرا مورد بحث قرارداده و شاهکار (فردزینمن) کارگردان مشهورفیلم ازاینجا تاابدیت می‌باشد نمایش داده خواهدشد

شروع: ۷٫۳۰ و۹ وسه ربع

آ ـ ٧٩٦٨

انتقاد

دکتر حسن صدر حاج سید جوادی

اندر قهر کردن ...

من وقتی میشنوم کسی با کسی قهر کرده‌است براختیار متاثر میشوم . آنوقتها که کوچك بودم هروقت قهر میکردم ناهار نمیخوردم ، کسی هم منت مرا نمیکشید زیرا پنج تای‌دیگر از من بزرگتر و رشیدتر بودند که غصه ناهار را بدل پدرو مادرنگذارند! بعد از چند ساعت مجبور میشدم مخفیانه خودم را سیر کنم .

اصلا چرا قهر میکردم ؟ قهر کردن را ازکی یاد گرفته بودم ؟ نمیدانم قهر کردن ارثی‌است یا اکتسابی ؟ تا آنجا که بخاطر دارم پدرو مادرمن اغلب باهم قهر میکردند ، پدرم با برادرها و خواهرهایش بر سر ارث پدر قهر بود ، مادرم هم دست کمی از پدرم نداشت . شاید برادرش اگر مرا توی خیابان ببیند نشناسد چون آنها هم باهم قهرند !

بهر حال مرض قهری اگر ارثی نباشد اکتسابی است یعنی کوچکترها از بزرگترها یاد میگیرند !

اخیرا درروزنامه ها خواندم دولت از سنا قهر کرده‌است !! چرا ؟ چون آقای دشتی به آقای اخوی گفته است «اگر شما آدم لایقی بودید درهمان نظام کار میکردید » !

آقای نخست‌وزیر دستور داده‌اند که هیئت دولت در مجلس سنا حاضرنشود و بعبارت دیگر از سنا قهر کند .

بدینترتیب مجلس سنا نمی‌تواندبدون حضور هیئت دولت لوایح را مطرح نماید وناچار کار مجلس و کارمملکت فلج میشود .

حالا چه‌کسی باید شیوخ مملکت را باهم آشتی بدهد ؟ آقای نخست‌وزیر معتقدند سنا باید رفع توهین بکند ، یعنی آقای دشتی از حرفی که زده‌است معذرت بخواهد . خوب اگر آقای دشتی حاضر بعذرخواهی نشود تکلیف چیست ؟ آیا باید کار لوایح همچنان معوق بماند ؟ کفاره گناه آقای دشتی را (اگر گناهی مرتکب شده باشد) که نباید سنا بدهد !

ازطرف دیگر تریبون مجلس همیشه دراختیار آقایان وزراست ، میتوانند به بیانات آقای دشتی جواب منطقی و مستدل بدهند . کسی نمیتواند از حرف زدن آنها جلوگیری نماید .

بدینترتیب قهر کردن لزومی ندارد. دولت منتخب پارلمان استوبدینجهت نباید عمل او طوری باشد که جنبه اعتراض و بی‌اعتنائی بمجلس راداشته باشد ویادر حکم اعتراض وبی‌اعتنائی بقوه مقننه تلقی شود . زیرا وقتی دولت از مجلس قهر میکند و رئیس دولت دستور میدهد که آقایان وزراء از حضور در مجلس خودداری نمایند درانذهان عمومی اینطور تعبیر میشود که دولت خودرا از مجلس بی‌نیاز میداند ویا خدای نکرده خودرامنتخب پارلمان نمیداند . آقای نخست‌وزیر وآقایان وزرا خوب‌میدانندکه‌درپارلمان های مختلف نظائر اینگونه بحث هاو جدل ها بسیار اتفاق میافتد مخصوصا درممالکی که اقلیت و اکثریت هست واحزاب مختلفی در پارلمان نماینده دارند اینگونه پیش‌آمدهاطبیعی‌است . ازجمله در مجلس ایتالیا و فرانسه بسیار اتفاق افتاده که بین نمایندگان و وزراء مشاجرات شدیدی رخ داده است . ولی هیچگاه دیده نشده‌است که هیئت دولت از مجلس قهر کند !

دولت برای تصویب لوایح خودهمیشه بمجلسین احتیاج دارد و ناچار است بمجلس برود و لوایح خودرا بتصویب برساند . در غیراینصورت نخواهد توانست بکار خود ادامه بدهد . بنابر این قهر کردن در شان دولت نیست.

موضوع اصولا کوچکتر و بی‌اهمیت‌تر از آن است که عکس‌العملی چنان شدید داشته باشد . آقای دشتی یااز روی ایمان و اعتقاد و یا از روی عصبانیت بوزیر کشاورزی گفته‌است که «اگر آدم لایقی بودید در همان نظام کار میکردید » . از دو حال خارج نیست یا اکثریت سناتورها معتقدند که آقای وزیر کشاورزی شایستگی و برازندگی مقام وزارت مزبور را دارند ویا عقیده آنها برخلاف آنست . اگر فرض اول درست باشد نظر آقای دشتی هیچگونه تاثیری ندارد واگر فرض دوم حقیقت داشته باشد و بفرض محال مجلس سنا به وزیر کشاورزی اعتماد نداشته باشد بنابراین بازهم قهر کردن معنی‌ندارد زیرا ادامه کار برای ایشان مفهومی نخواهد داشت .

بهر حال دولت باید از تصمیم خود صرفنظر نماید ودر مجلس حاضر شده با روشی متین و منطقی مطالب و ایرادات خود را بیان نماید. بدون‌شك ایرادات منطقی و مستدل دولت مورد توجه و تائید آقایان سناتور ها که همگی از افراد باتجربه و فهیم هستند واقع خواهد شد .

ما و خوانندگان

سرعت سیر

آقای مصطفی خداخواه مینویسددر خط وحیدیه‌و ارباب غالباتومبیلهای کرایه‌ای در این خیابان هشت‌متری که بیش از دو هزار عابر در آن‌ایاب و ذهاب دارند با سرعتی بیش از ۶۰ کیلومتر در ساعت حرکت می نمایندو بدبختانه هیچگونه توجهی بتذکر ساکنین این خیابان که شاهد چندین تصادف منجر بمرك اطفال بوده‌اند ندارند و علت عمده هم این است که این معبر تحت کنترل پلیس راهنمائی نیست و رانندگان بی اعتناء بمقررات سرعت سیر در این خیابانها را هنرنمائی میدانند چنانچه در شب جمعه ششم خرداد از راننده‌ای که با سرعت سرسام آوردر حرکت بود سئوال کردم چه اجباری داری که باین سرعت در این خیابان کم عرض اتومبیل میرانی و سبب ناراحتی میشوی با کمال بیشرمی جواب‌داد بشما مربوط نیست . راست هم میگوید وقتی قضیه بمن مربوط‌است که یکی از افراد خانواده‌ام زیرچرخ های او قطعه قطعه شده باشند در آنصورت مجازات او هم بحال من تاثیری نخواهد داشت.

تقاضای رسیدگی

جمعی از مالکین چهار جریب و کلشت خویز از بابل تلگراف می کنند بقصد تصاحب زمین‌مزروعی مشهور به‌ولیك واقع در قریه کالشی کلابندیی که‌ارث آبااجدادی‌دویست ساله ما می باشد دویست نفر از رعایای محل خود را بسرزمین ما ریخته مضروبمان نموده اند که فعلا در بابل تحت درمان می باشیم در تاریخ ۲۸ اردی بهشت مراتب به وزارت دادگستری‌شکایت شده‌چون تا حال نتیجه ای عاید نگردیده تقاضای رسیدگی بموضوع وکمك از مزایای قانونی را داریم .

نیازمندان ، مؤسسات بهداشتی

آقای شفقی‌نژاد مینویسد ساعت نیم پس‌ازنصف‌شب‌پنجشنبه ۶خرداد مستمع فریاد وضجه واستغاثه زن دهاتی بینوائی‌بودم که‌درزمین‌مخروبه واقع درخیابان فرصت غربی جنب پلاك۹۵سکونت دارد این‌زن جوان دراین موقع شب‌ناگهان گرفتاردرد شدید زایمان‌شد وکاملاقدرت‌حرکت ازاو سلب گردیداینجانب باراهنمائی آگهی منتشر در روزنامه‌اطلاعات بکلیه مراجع کشیك تلفونا تقاضای کمك نمودم جواب رددادند کشیك وزارت بهداری اصولا دربست خود نبودند یااگرهم‌بودند جواب ندادند ناگزیربسایرزایشگاهها، بنگاههای خیریه که‌مخصوص‌اینکار هستندتلفونا واستمداد حاما تقاضای کمك‌و مساعدت نمودم . کلیه آنهاجواب یاس دادند دونفر بدنبال قابله ساکن خیابان فرصت رفتند ولی نامبرده هم‌بعذر بچه‌داربودن از آمدن‌و کمك‌مضایقه نمود خلاصه‌هریك‌به‌نحوی بدیگری حواله میداد ناچار جریان رابه‌جناب سروان مسکوکی ریاست کلانتری ۱۹ که‌الحق ازافسران شایسته و لایق شهربانی میباشند واز گشت شبانه مراجعت مینمودند اطلاع دادم ایشان نیزبامنتهای‌صمیمیت ومهربانی ازکلیه بنگاههای موصوف استمداد طلبیدند ولی آهن سردکوفتن بودو جواب‌همان بود که‌به‌بنده دادند . حال‌جنابعالی لطفا بفرمائید دراین موقع شب‌یك‌زن دردمند وفقیر وغیر قادر بحرکت ازلحاظ نبودن وسیله وهمچنین نزدیك بودن وضع حمل بکجاروآورد پس‌این همه موسسات بهداشتی وخیریه چه‌موقعی بفریاد دردمندان ونیازمندان می‌شتابند !!؟

سکنه سرآسیای مهرآباد

جمعی ازساکنین سرآسیای‌مهر آباد مینویسند ازدست دزدان و شیره‌ای‌هائی که‌ازنقاط‌مختلف تهران باین حوزه روآورده‌اند آسایش نداریم .شبی‌نیست که دزدی‌نشود وروزی بدون‌چاقوکشی نمیگذرد، تقاضا داریم نسبت برفاه سکنه بی‌آزار سرآسیاب مهرآباد توجهی مبذول شود.

مسافرین قطار

آقای عزت‌الله نادری‌مینویسد چون راحتی مسافرت باترن را کسانیکه بطورقاچاق سوارمیشوند برهم‌میزنند وباجاگرفتن درراهروها ویاداخل شدن‌دراطاقهائیکه‌قبلابلیط آن‌فروخته شده مسافرینی راکه باخانواده‌خود درقطار هستند ناراحت و معذب میسازند و غالبا سعی دارند ازدید بازرس قطار مصون بوده حتی‌الامکان یاباالتماس ودرخواست و بعذر نداشتن پول یااصلاکرایه‌نپردازند ویامبلغ کمتری پرداخت نمایند مقتضی است باخالی نگهداشتن‌چند اطاق درهر قطار جهت اینگونه مسافرین‌ازسرگردانی ومزاحمت‌آنها درراهروها جلوگیری شود .

ازاینجا وآنجا

قوانین امریکائی

بتازگی عده‌ای از قوانین و مقررات عجیبی که تاکنون در ایالات مختلف امریکا رواج داشته نسخ و باطل‌شده است . ازآن جمله قانونی در ایالت ماساچوست که بموجب آن اگر مردی نه بار زنی را می‌بوسیدقانون‌آنهارا نامزد همدیگر می‌شناخت و قانون دیگری در میشیگان که بموجب آن وقتی زنی از شوهرش جدا میشد مرد حق داشت تمام لباسهای زیر اورا نزد خود نگاهدارد و قانون دیگری در «ایلی‌نویز » که بموجب‌آن اگر کسی زودتر از چهار ساعت بعداز خوردن سیر سوار اتوبوس میشد یك راست بزندان میرفت !

دیوار گرم وسرد

یکی‌از کارخانهای سازنده لوازم الکتریکی آمریکا ، بتازگی دیوار (بله دیوار) هائی ساخته‌است که میتواند هوای اطاق را گرم یاسرد کند ! یعنی کسیکه خانه‌اش با این دیوار ها ساخته شده باشد دیگر در زمستان به بخاری و شوفاژ و درتابستان به دستگاه تهویه و بادبزن احتیاجی نخواهد داشت . فقط کافی است تکمه‌ای را که‌به‌دیوار نصب شده فشار بدهد تا دیوار گرم شود و هوا را گرم کند یا باسردی خود هوای گرم اطاق را به هوای خنك ومطبوعی تبدیل سازد !

آینده تلویزیون

ربرت سارنف دانشمند امریکائی اظهار عقیده کرده است که تا سال ۱۹۶۹ تلویزیون فوق‌العاده تکمیل خواهد شد بطوریکه مردم دنیاخواهند توانست تشریفات مربوط به تعویض نگهبانان کاخ بوکنیگهام مصاحبه نخست وزیران کشور های بزرك ، مسابقه اتومبیل رانی در مونت کارلو، گاو بازی در مادرید ، فستیوال در ادینبورك ، تشریفات در باره پاپ، تشریفات اهداءجوائزنوبل دراستکهلم فولی برژه پاریس و همچنین جریان مسابقات المپیك را در کشورخود روی پرده تلویزیون تماشا کنند . سارنف میگوید دهسال دیگر بیشتر تعلیمات اساسی دانشکده هابوسیله تلویزیون انجام گرفته و شبکه تلویزیون در سراسر جهان توسعه خواهد یافت .

فرزند چارلی

هفتمین فرزند چارلی چاپلین نابغه عالم سینما در ماه نوامبر آینده‌بدنیا خواهد آمد چارلی اکنون ۷۰ سال دارد و با همسر سی و چهار ساله خود در سویس مشغول استراحت‌می باشد

نمره ۱۱

اگر بشهر زیبای ژنو مسافرت‌کردید نمره ۱۱ راهرگز فراموش نفرمائید. زیرا نمره ۱۱ هرگونه اطلاعاتی را که لازم داشته باشید در اختیارشما قرار میدهد . هرکس تلفن نمره۱۱ رابگیرد میتواند اطلاعات زیر را بدست آورد :

اطاق خالی هرهتل بامشخصات آن- دکترهای کشیك و نشانی آنها- داروخانه‌هائی‌که‌بازهستند-ساعت‌شروع سینماها وتآترهای مختلف وبرنامه آنها ساعت کار موزه‌ها . پارك‌ها، برنامه جشن‌ها ،کنسرت‌ها وشب‌نشینی ها،ساعت حرکت هواپیماها،قطارها و کشتی‌ها بنقاط مختلف -نزدیکترین ایستگاه تاکسی ونزدیکترین پست امدادی و خلاصه هرگونه اطلاعی که بخواهید نمره ۱۱ فورا شما را آگاه میسازد . از کارهای تلفنی نمره ۱۱ اینکه میتوانید برای دوست‌خودپیغامی بدهید که او بعدا سئوال کندوبالا تر از همه نمره ۱۱تعهد میکندروز تولد همسر شما را بشما یادآوری نماید که برا ی‌او هدیه مناسبی‌تهیه نمائید ! ! ملاحظه میفرمائید که‌نمره ۱۱ حقیقتا مشکل گشا است .

الکلیسم

دکتر پل درلتان بعد از ۱۹ سال مطالعه دروضع معتادین بالکل چنین نتیجه گرفته است که اگر کسی ۱۸ سال معتاد بمشروب باشد دیگر ترك اعتیاد برای او میسر نیست . دکتر مزبور معتقد است که بعد از ۶ سال اعتیاد شخص الکلی در نوشیدن مشروب بیش از هر موقع افراط میکند و حتی بزیان آورترین کار ها که خوردن مشروب قبل از ناشتائی است دست میزند معهذادر همین موقع کوشش برای ترك‌اعتیاد غالبا به نتیجه مطلوب میرسد و می توان گفت بهترین موقع برای ترك اعتیاد بشمار میرود

بارگیری!!

افسر اداره راهنمائی به مردی که در محل تخلیه و بار گیری محمولات توشه راه آهن ماشین خود رامتوقف کرده بود نزدیك شده بوی تذکر داد که چون محل مزبور مخصوص بار گیری بار میباشد در جای‌دیگر توقف نماید . راننده ماشین اظهار داشت اتفاقا من هم یك بسته ۷۰ کیلوئی باید بار گیری کنم و چند لحظه بعد که افسر پلیس از دور ناظر بود خانم همسر راننده که درست ۷۰ کیلو وزن داشت بیرون آمده و سوار ماشین شد و راننده که بار گیری کرده بود نیزماشین را بحرکت در آورده دور شد !!

جدول کلمات متقاطع شماره ۱۲۳۵

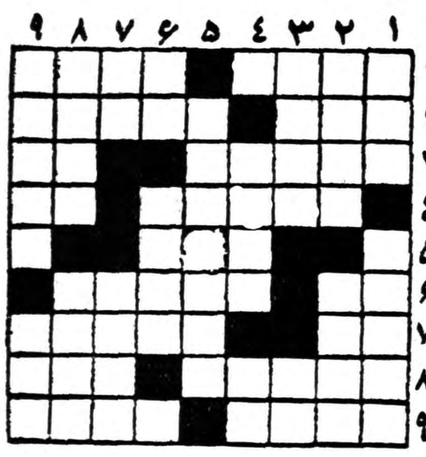

افقی: ۱ـ یکی‌دیگر ازافراد خانواده انگور ـ همینطور قبولش داشته باشید تانصف نیم من باشد ۲ـ پس آوند آراستن- عیب جوئی ۳ـ چراغ را خاموش کنید تا بیشتر بدرخشد ـ به سوی ٤ـ در موقع کندن آن کفگیر به ته دیك میخورد- دشمن ٥ـ خودداری کردن ٦ـ از کشور های قدیمی- ازمایعات سوختنی ۷ـ بوی نم ـ ازمعروفترین قصرهای تاریخی جهان ۸ـ عاقل دیوانه یادیوانه عاقل؟- حاج آقا از آن نیز دیدن کرده است ۹ـ در مغازه میخ ورنك فروشی کنار لولاست- برهمه عالم می‌تابد اماجائی انبان کند جائی ادیم.

عمودی: ۱ـ حرف آرزو وحسرت- از شعرای عرب ۲ـ آب قند-نورانی ودرخشان ۳ـ نقاش بزرك فرانسوی‌که از پیشوایان مکتب امپرسیونیسم است- حرف نفی ٤ـ لاینقطع- چون پابردم بگذارند بگوش میرسد٥- چند سال پیش ستوان یکم بود ٦ـ هم باچانه میزنند هم بادست! ـ وقتی برزگر باران میخواهد او آفتاب میطلبد ۷ـ ضمیری است- این روزها نه برابروی کور بلکه برابروی بینا نیز زیبنده نیست ۸ـ دزد ـ کندی ۹ـ برگونه دشمن می‌نوازند نه دوست ـ قفل معروف.

حل جدول شماره ۱۲۳٤

افقی: ۱ـ جم- ارجوزه ۲ـ رنج- بزباش ۳ـ سزان-رند ٤ـ لمعان- وا ٥ـ هنگام ٦ـ سر- اوستا ۷ـ نوا- خارا ۸ـ ادبار- نزف ۹ـ سندیکا- نق.

عمودی: ۱ـ جرس- نسناس ۲ـ منزل- رودن۳ـ جامه- ابد ٤ـ نعنا- ای ٥ـ رب- اگو- رك ٦ـ جز- ناسخ ۷ـ وبر- متان ۸ـ زانو- ارزن ۹ـ هشدار- افق.

شماره ششم مجله نقش و نگار
نشریه هنرهای زیبای کشور
منتشر شد
علاقمندان میتوانند ازکتابفروشیهای زیر تهیه نمایند
ابن‌سینا ـ نیل ـ اسکندریان ـ صفی‌علیشاه ـ اندیشه- امیرکبیر ـ گیتی
آ-۷۷٦٦ ۱-۳

غازیان پانسیون متروپل
از مسافرین محترم کنار دریای خزر تقاضا دارد که‌از پانسیون متروپل واقع درغازیان بندر پهلوی حتما دیدن فرمایند.
آ-۳۹۰۵ ۱-۱۲ باغداساریان

اجناس پوشش کف ارمسترانك
درچهل رنك مختلف موجود میباشد
شرکت سهامی تزیینات ساختمان
خیابان رازی‌کوچه تیمساری تلفن ٤۳٤۳۸
نمایشگاه چهارراه شاه

شیر اطمینان آمریکائی
مخصوص خریداران محترم آبگرم‌کن جنرال
دانه‌ای ۳۰۰ ریال
جنرال مکانیك ـ شاهرضا ـ جنب‌کالج

کفش مخصوص‌عرفات
که بدستور مقامات روحانی تهیه شده ازنشانی زیر خریداری‌فرمائید
خیابان خیام مقابل پاچنار کوچه گذرقلی کفاشی حاجی عرب
آ-٦۳۸٥ ۱-۲

کپیه از اسناد
عکس‌دار- بی‌عکس- اسناد دو رو- کتاب حضوری انجام میشود
فتو پرسپولیس- لاله‌زارنو چهارراه کنت
آ-۱٤۳۹ ۱-۲٥

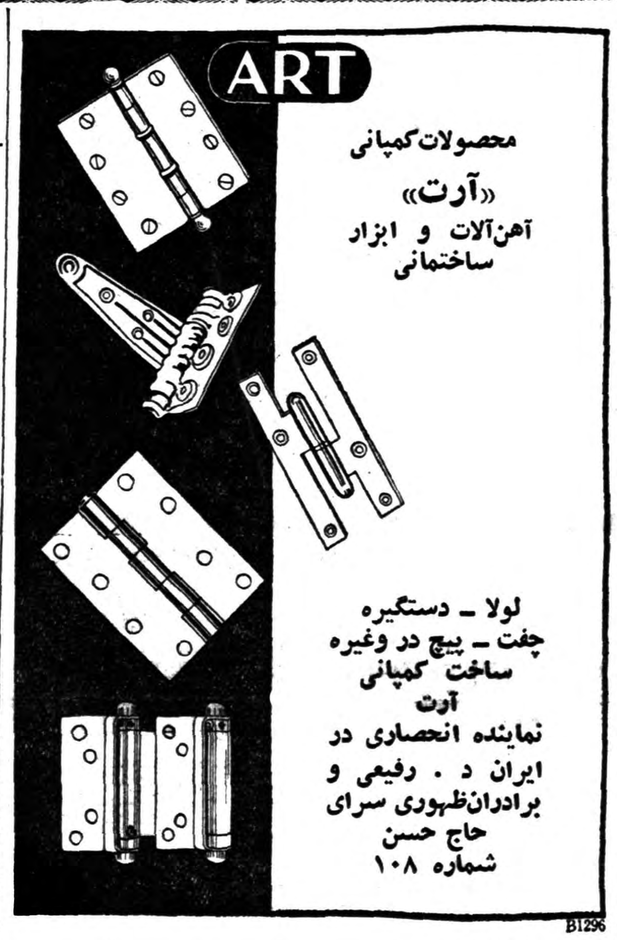

محصولات کمپانی
«آرت»
آهن‌آلات و ابزار ساختمانی
لولا ـ دستگیره
چفت ـ پیچ در وغیره
ساخت کمپانی
آرت
نماینده انحصاری در ایران د . رفیعی و برادران‌ظهوری سرای حاج حسن
شماره ۱۰۸
B1296
آ- ۷۹٥۰

اول خردادماه ۱۳۳۸
افتتاح باغ‌مصفای کافه‌رستوران باغ‌گلشن‌را با آواز خواننده محبوب بانوطلوع بهمراهی‌بهترین ارکسترایرانی وفرنگی واتراکسیون متنوع‌ورقصهای‌عربی توسط‌هنرپیشه معروف‌بانو زنوبا به‌مشتریان محترم وخانواده‌های محترم مژده میدهد
آ-۷۸۹٤

آدامس طوطی نشان
بهترین آدامس آمریکائی
آ- ۷۹۰۲

نماینده فروش درآستارا . آقای نجفی‌آذر
آ- ٦۳٫۰٥۹

میزو MIL صندلی باغ
آ- ۷۸۹۸

نمایندگی انحصاری درایران ، شرکت سهامی آگن خیابان خانقاه کوچه منصوری تهران فروش . درکلیه داروخانه‌ها و اغذیه‌فروشیهای تهران و شهرستانها
آ-٦۳۵۷

مردم عراق سیاست‌باف شده اند

هربارکه کمونیستها ازقاسم پشتیبانی کردند اوهم یك قدم بطرف آنها برداشت

Le Monde

حزب کمونیست عراق مخصوصا کوشش میکند که رهبری دسته‌های چریك را بدست بگیرد .

دسته های چریك که در نخستین روز های انقلاب برای کمك به نیروهای مسلح و پلیس در تحکیم اساس رژیم جدیدتشکیل‌شدبزودی از حدود اختیارات خود تجاوزکرده وبنای بدرفتاری وزیاده روی را گذاشتند .افراد چریك‌وسایط‌نقلیه را در جاده ها متوقف ساخته و مسافرین را مورد بازجوئی قرار میدهند .اشخاص رابازداشت نموده ودارائی آنها را ضبط میکند ودر هرکاری قضاوت کرده ومظنونین را بقتل میرسانند .

چریکهای عراقی بوسائل‌مختلف برای خود پول بدست می‌آورند بعضی از آنها عکسهای قاسم را بزور بمردم میفروشند و برخی‌دیگر از خانواده های معروف رژیم پیشین فدیه میگیرند . چریکها حتی افسران عراقی را بازداشت کرده واسلحه افراد گشتی رامی‌گرفتند .

این وضع باعث شد که قاسم مجبور گردید در برابر آنها عکس العمل شدید نشان بدهد .روز ۸ ژانویه دستور داد که دسته های چریك به نیروهای نظامی ملحق شده و فعالیت آنها محدود شود و به‌آنها اجازه حمل اسلحه داده نشود ولی شورش موصل که از طرف‌افسران طرفدار ناصر برپاشد باردیگر به چریکها فرصت داد که بار دیگر قدرت اولیه خودرا بدست بیاورند. چریکها در حوادث موصل از آشفتگی اوضاع استفاده کرده ودر بعضی نقاط جای نیرو های انتظامی را گرفتند .

دسته های چریك که دوباره از طرف مقامات عراقی مسلح شده‌بودند به نبرد علیه قبائل شورشی‌برخاستند پس از پایان غائله موصل باردیگر بصورت واحد های دائمی در آمدند

وعده تجهیزات

اکنون باید دید که آیا سرتیپ قاسم میتواند درخواست آنهائیرا که رژیم او را نجات داده اند رد کند ؟ نخست‌وزیر عراق از یکطرف به دسته های چریك وعده اسلحه و تجهیزات داده واز طرف دیگر میکوشد با قرار دادن دسته های چریك تحت فرماندهی سرگردکرد «طه بامارنی» جلو فعالیت آنها را بگیرد .

در حال حاضر شماره چریکهای عراق در حدود پنجاه هزار نفراست که از افراد ۱۵ تا ۵۰ ساله‌تشکیل شده واز این عده چهار هزار نفرشان زن هستند .

فرماندهی واحد های چریك‌در حال حاضر بعهده افسران ارتش و غیر نظامیان گذاشته شده باین‌ترتیب که فرماندهی واحد های کوچکتر از دسته بعهده غیر نظامیان است و واحد های بزرگتر را فرماندهان ارتش اداره میکنند .

افراد این دسته ها از کلاههای کبی نرم که بر سر دارند شناخته میشوند واحد های مهمی از این افراد در طول مرزها متمرکز شده وبقیه در جاده ها پراکنده شده و گروهی نیز دهکده ها ونواحی مسکونی دیگر را کنترل میکنند .

بطور خلاصه اکنون چریکها بصورت نیروئی در آمده اند که ارتش‌نیز باید از آنها حساب‌ببرد. بلافاصله پس از تشکیل دسته‌های چریك حزب کمونیست بافراد خود دستور داد که داوطلبانه در این واحد ها اسم نویسی کرده وپست های فرماندهی را اشغال کنند ولی نفوذ حزب‌کمونیست در میان‌چریك ها هر اندازه هم‌زیاد باشدکمونیست ها بتمام این واحد ها نظارت‌ندارند زیرا قسمت اعظم چریکها از افراد ولگرد تشکیل شده که بهیچوجه حاضر نیستند زیر بار هیچگونه انضباطی بروند .

کمونیستها بوسیله سازمانهائی که خودشان در تشکیل‌آنها دخیل بودند در کوچه ها و خیابانهاخودنمائی میکنند حزب کمونیست عراق از هرگونه فرصتی برای‌براه انداختن متینك و تظاهرات عمومی استفاده میکند .

روزیکه در عراق اجازه تشکیل سندیکا ها داده شد هزاران نفر از کارگران بغداد در میدان«الکشفه» رژه رفتند .گروهی از همکاران اصلی سرتیپ قاسم از نظامی وغیر نظامی نیز باتفاق عبدالقادر اسماعیل رئیس کمیته مرکزی‌حزب‌کمونیست عراق دراین مراسم حضورداشتند.

جمعیت طرفداران صلح اغلب در مراسر کشور منجمله دیوانیه که مرکز قبائل جنوبی است ونجف وکربلا که از اماکن مقدسه شیعیان بشمار میرود وهمچنین در شهرهای صنعتی بصره ،کرکوك و موصل اجتماعاتی تشکیل میدهند . در اینگونه‌تبلیغات تمام محافل عراقی شرکت میکنند .

مثلا یکی از علمای مذهبی بنام شیخ عبدالکریم امام مله اعلام داشته که بین اسلام و کمونیسم هیچگونه ناسازگاری وجود ندارد. شعرای عراق مانند محمد صالح بحرالعلوم در باره آینده درخشان عراق شعر میگویند .

پس از انقلاب ژوئیه همواره‌اوضاع واحوال و حوادث روز بکمونیستها یاری کرده واز تضعیف رقبای‌خود حداکثر استفاده را کرده اند .

هرگونه قلع وقمع وسرکوبی مخالفان رژیم عراق آنها را ازدست دشمنان مزاحم نجات داده است . درین تصفیه ها ابتدا طرفداران‌رژیم سابق ،سپس ناسیونالیست‌های دست راستی وسر انجام فئودالها و عوامل طرفدار ناصر که جملگی ازدشمنان کمونیستها بودند از بین‌رفتند .

هربار که کمونیستها از سرتیپ قاسم پشتیبانی کرده اند او نیز که حس میکرد در انزوا قرار گرفته است یك قدم بسوی آنها برداشته است .

ظاهرا تاکتیك حزب کمونیست عراق در حال حاضر آن است که همچنان از سرتیپ قاسم پشتیبانی نموده ودر عین حال سعی کنند او را مجرا ومنفرد نماید تاباین‌ترتیب بیش از پیش به شوروی متمایل شود .

از طرف دیگر کمونیستها در تبلیغات خود سعی میکنند توجه توده مردم را بمسائلی که مسکودر سیاست بین‌المللی از آنها دفاع میکند جلب نماید .

برای نخستین بار از افکارعمومی دعوت شده است روی‌مسائلی اظهار نظر کنند تا دیروز کاملا برای آنها ناشناس بود اکنون درنتیجه این تبلیغات مسائل بین‌المللی از قبیل مسئله برلن و موضوع فرمز واتحادیه آتلانتیك شمالی موردبحث مردم عادی عراق قرار گرفته‌است.

مقالات وگزارشهای خارجی

آلمان غربی هدف اصلی حملات شوروی است

شوروی ازایجاد اروپای متحد وآلمان مقتدر وحشت دارد وازآن جلوگیری خواهدکرد

MANCHESTER GUARDIAN

چندی‌پیش فرانس‌ژوزف‌اشتراوس وزیردفاع آلمان غربی اظهارداشت که شوروی میکوشد تااتحادیه ضد آلمان راکه درزمان جنك دوم جهانی بوجود آمده بود مجددا احیا نماید و برای این‌منظور هیئت نمایندگی شوروی از کنفرانس ژنو بعنوان میکروفون برای اشاعه خوف وهراس در غرب استفاده میکند ومیکوشد ثابت کند که‌آلمان غربی‌روزی‌جهان رابه‌نابودی وانهدام خواهد کشانید.

ژوزف‌اشتراوس گفت‌درحالیکه سه کشوربزرك غربی مهمترین خصم شوروی بشمار میروند معلوم نیست بچه‌علت آن کشور کلیه قوای‌خود را متمرکز در حمله علیه آلمان غربی نموده‌است .

ازدیادقدرت

ناظرین غربی میگویند علت واقعی حمله‌شورویها به‌آلمان غربی‌ازدیاد روز افزون قدرت نظامی واقتصادی و سیاسی این کشور است باتوجه به‌قدرت عظیم صنعتی روهرواینکه آلمان غربی شامل دوسوم جمعیت‌و سرزمین رایش سابق میباشد این کشورراازهرجهت برآلمان شرقی که تحت تسلط شورویها است‌برتری دارد وهرسال ۱۵۰هزار از جمعیت آلمان شرقی رابعنوان فراری‌بخود جلب میکند .

تا۱۹٦۲آلمان غربی‌دارای قویترین ارتش ناتو و سپردفاعی عمده‌دربرابر تجاوز شوروی محسوب خواهد شد .

اروپای متحد

ناظرین مزبور میگویند شورویها بهرترتیبی شده ازایجاد یك اروپای متحد جلوگیری خواهند کرد زیرا چنین اروپای متحدی از نظراقتصادی ونظامی تقریبا قدرتی معادل شوروی خواهد داشت و بعلاوه‌دولت نیرومندی مانند امریکا دارد .هدف شورویها درحال حاضر یکی ایجاد نگرانی و ترس دراروپای غربی نسبت به قدرت نظامی آلمان غربی ودیگری تحریك سایر کشورهای اروپائی بجلوگیری ازقدرت اقتصادی و نظامی آلمان غربی وجداکردن آلمان از سایر متفقین .

هدف

اکنون در کنفرانس ژنو قسمت عمده تبلیغات شوروی و آلمان‌شرقی متوجه آلمان غربی میباشد و نسبت به‌امریکا وانگلیس و فرانسه‌حملات شدیدی بعمل نمی‌آید .بطورخلاصه میتوان گفت شوروی نسبت بهسه کشور بزرك غربی ازروش معمولی جنك سرد استفاده نمیکند ومحیط کنفرانس ژنو ازاین جهت عادی ومعمولی است .

هرتروزیرخارجه امریکا بالاخره درپاسخ اتهامات گرومیکو گفت که‌باین حملات وبهتان زدن ومتهم کردن آلمان غربی به‌تجاوزکاری خاتمه دهد .

اما این حملات ادامه پیدا کرد و لوتربولتزوزیرخارجه آلمان شرقی نیز گفت که‌هدف این کنفرانس جلوگیری ازاحیاء میلیتاریسم‌آلمان غربی‌است. بموازات این اظهارات در کنفرانس ژنو مطبوعات شوروی و آلمان‌شرقی آلمان غربی رامتهم میکنند که‌مانع‌از موفقیت کنفرانس ژنو میشود ونمیگذارد که‌وزرای غربی‌روش معتدل وقابل انعطافی پیش گیرند .

بیروت- خبرنگاراطلاعات

مراسم شب بین‌المللی درلبنان چگونه برگزارشد

دربرنامه شب بین‌المللی ایرانیان موفقیتهای شایانی بدست آوردند

هفته گذشته برنامه‌ای بنام شب بین‌المللی‌درسالون دانشگاه‌امریکائی بیروت اجرا گردید که در آن‌افراد ده کشور مختلف شرکت داشتند . دانشجویان هر کشور از دو ماه‌قبل مشغول تمرین برنامه قسمت مربوط بخود بودند .برنامه‌ای که بوسیله دانشجویان ایرانی اجرا گردیدبنام «رؤیای خیام» بود که بوسیله آقای نقیب زاده تهیه و تنظیم شده بود . د راین برنامه دو شعر از اشعار معروف خیام بوسیله دانشجویان هنرمند ایرانی در روی صحنه‌مجسم شده بود . شهرت جهانی خیام و هم آهنگی رقص و موسیقی ایرانی در این برنامه موجب شد که برنامه ایرانیها جزو بهترین قسمت های برنامه شب بین المللی قرار گرفت وبا تحسین و تمجید تماشاچیان روبرو گردید . روزنامه دانشگاه آمریکائی بیروت ضمن مقاله‌ای که در این مورد نوشت از برنامه دانشجویان ایرانی تمجید نموده و مخصوصا اصالت برنامه را مورد توجه قرار داده است . ضمنا از طرف انجمن دانشجویان ایرانی شرحی از مقام علمی و فلسفی خیام در دفترچه راهنمای نمایش درج‌شده بود که موقعیت جهانی شاعر شهیر ایرانرا بیش از پیش جلوه‌گر می ساخت.

شرکت کنندگان‌در برنامه‌عبارت بودند از :

نسرین دولتشاهی،روشنك‌افشاری، مارگوهظیمی ، آذر طوسی ،ماروس قزل ایاغ ،بهیجه افضل ،ناهید وکیلی ، روزان ،ودادنسیف وآقایان فیلسوف ،واقفی ، پورمند ،صمیمی، نازاریان، گارنیك وکایزاکیان .

«آقای دانشگاه»

هفته گذشته مسابقات زیبائی اقدام در زمین ورزشگاه دانشگاه آمریکائی بیروت‌باحضور عده کثیری از دانشجویان و تماشاچیان انجام گردید در نتیجه آقای کاظم‌مصطفی پورازایران نفر اول و قهرمان‌زیبائی اقدام معرفی‌گردید و لقب آقای دانشگاه» گرفت. مدال درجه اول قهرمانی از طرف دکتر لئوناردرئیس دانشگاه به نامبرده اعطاءگردید.

نوشیزه دولتشاهی

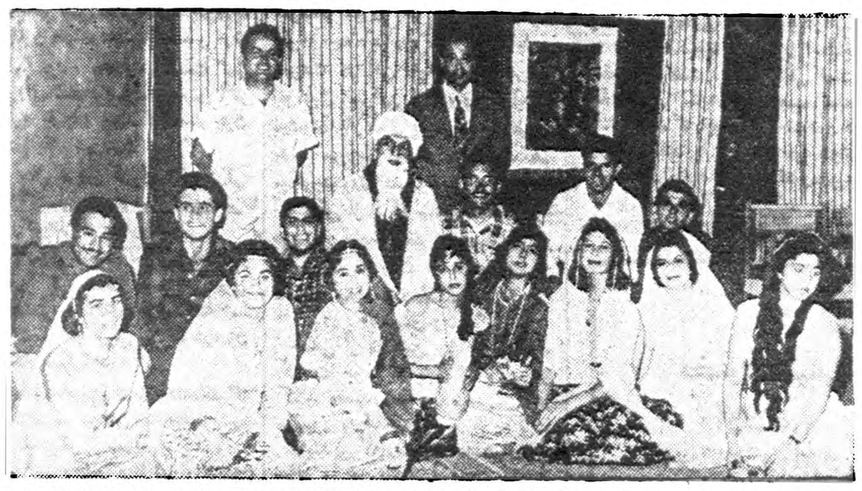

شرکت‌کنندگان دربرنامه «رویای خیام» ← درشب بین‌المللی در لبنان

تیمسار ریاست محترم شهربانی

انتصاب جناب سروان وحید دستگردی‌راکه‌از فعال‌ترین وشایسته ترین‌افسران‌جوان میباشند تبریك‌عرض می‌کنیم وتوفیق‌ایشان را در ایفاء وظیفه ازخداوند خواهانیم .

ازطرف کسبه خیابان اسکندری شمالی-مهندس شیروانی

آ-۷۹۳۲

مژده باهالی محترم تهران و شهرستانها

حصیر فروشی جهرمی ازمقابل کاخ‌دادگستری بسه‌راه بوذرجمهری اول خیابان شاهپور انتقال یافت شما میتوانید انواع حصیر های‌درب و پنجره ساختمان وپرده‌های مهره‌ای جهت درب‌مغازه ازاین‌مکان ابتیاع فرمائید .درضمن خیابان بهارستان مقابل چاپخانه مجلس جنب به بنزین مغازه حصیر فروشی حاجی‌محمد جهرمی‌بیست‌روزحراج‌است!

آ-٦۳٦۷

آگهیهای تسلیت

مصیبت وارده فوت آقای محمدعالم رابکلیه فامیل محترم بویژه بانو نزهت رزین و خانم دکتر پروین رزین تسلیت میگوئیم .

بیمارستان وزیری مرتضی برزین - عبدالحسین محمدی محمد اختیاری - مسیح‌الله کریمی - رضا قادری محمد اشراقی

آ-٦۳۸۷

ضایعه مولمه فوت آقای محمدعالم موجب نهایت تاسف وتاثر گردید مصیبت وارده رابکلیه فامیل محترم‌آنمرحوم بویژه بانو نزهت‌رزین وخانم دکتر پروین رزین تسلیت میگوئیم .

از طرف ماماها و پزشکیاران بخش‌مامائی بیمارستان وزیری - عفت آرمین

آ-٦۳۸۷

همکار عزیزمان بانو نزهت رزین

درگذشت آقای محمدعالم همسر محترمتان موجب نهایت تاسف وتاثر گردید مصیبت وارده رابسرکار علیه تسلیت میگوئیم .

بیمارستان وزیری کبری کلانی - معصومه احتشام‌پور فخراکرم دفتری

آ-٦۳۸۷

کارکنان اداره حسابداری سازمان آب تهران

مرگ نابهنگام همکار عزیزشان مرحوم مهدی ترکیان را بهمه بازماندگان آنمرحوم مخصوصا پدر ومادر و همسر داغدار ایشان تسلیت میگویند .

از طرف همکاران مرحوم ترکیان - عتیقی

آ-٦٤٤۱

مرگ نابهنگام دوست عزیزم آقای محمد عالم مشاور حقوقی وزارت دارائی‌رابخانواده‌های محترم‌عالم -عسار- رزین - سرکار سرهنگ حقاری - سعیدی - کفائی - ندیمی - صالحی - قدسی تسلیت عرض نموده سلامتی بازماندگان آن مرحوم رااز خداوند بزرگ مسئلت مینمایم

آ-٦٤۰۹ **ماطاوس بلدی**

درگذشت مرحوم مغفور ابوسیف حشمت‌زاد رابخانواده‌های محترم حشمت‌زاد - خلیلی - دولتداد - ارجمند - صمصامی - سلیم‌پور - نوائی - سهیلی - دولتشاهی - زنگنه - رهبری - میرسعید بخصوص جنابان آقایان مهندس خلیلی - سیدموسی خلیلی-محمدرضا خلیلی عراقی صمیمانه تسلیت میگویم .

آ-٦٤۲۵ **فریدون سعادت‌جو**

بانهایت تاسف وتاثر مصیبت وارده رابدوستان عزیز یگانه ونیکومیرجهانگیری تسلیت عرض مینمایم .

آ-٦٤۱۵ **پریچهر هجیر**

جناب آقای محمود شیرزادگان

فوت نابهنگام والده مکرمه‌تان را تسلیت عرض نموده بقایای عمر بازماندگان رااز خداوند مسئلت مینمائیم.

از طرف کارکنان داروخانه آلمانی - محمد گوینده

آ-٦٤۲۹

جناب آقای دکتر محمود شیرزادگان

متمنی‌است همدردی اینجانبان رادر فوت نابهنگام والده مکرمه به پذیرید

ابوالحسن فقیدثابت - سروان ابوالقاسم فقید ثابت - سروان محسن رضائی - محمد گوینده - منوچهرشهبد

آ-٤۲۹

افسران ودرجه‌داران رکن سوم ستاد لشگر ۳آذربایجان شهادت سرکار سرهنگ‌قدرت‌الله جهانگیری رابازماندگان آن مرحوم بویژه تیمسار سرلشگر میرجهانگیر فرماندهی محبوب لشگر ۳ تسلیت عرض مینمایند.

آ-۷۵۰٤ **سرهنك ۲ تقوی**

فوت مرحومه مغفوره بانو انتظام رابعموم خانواده‌انتظام بخصوص ناظمه محترم وهمکار عزیز خود تسلیت‌گفته بقای عمر آن خانواده رااز خداوند مسئلت مینمائیم

از طرف کارکنان دبیرستان ودبستان شمس

آ-٦٤۳۳ **صدیقه مجتبائی**

با نهایت تاسف در گذشت شادروان علی اصغروثوق را بخانواده آنمرحوم خصوصا آقای هوشنك وثوق تسلیت می گوئیم .

دکتر خلیلی -دکتر جمشیدی -صاحب‌الزمانی - نصراله زاده -زعیمباشی-یزدان پرست -گردیز -ایزدی- اشرفی - ادریسیان .

آ-٦۲۸۹

با قلبی مملو از اندوه فوت ناگهانی مرحوم موسی صمد زاده را بخانواده داغدار آن مرحوم صمیمانه تسلیت گفته بقاء عمر آنخانواده محترم رااز خداوند خواستاریم.

کسبهٔ خیابان امیریه یداله حجری -ذوافقار مظلومی- علی رضویان .

آ-٦۳۱۱

با نهایت تاسف و تاثر فوت مرحوم آقای مهدی حکیم زاده را بعموم فامیل محترم آنمرحوم خصوصا آقای رضا حکیم زاده تسلیت عرض نموده بقاء عمر و سلامتی آن خانواده محترم را از درگاه احدیت خواستارم

آ-٦۳۷۵ **مدیر برق ادیسون -حسین خداداد**

با نهایت تاثرو تاسف فوت مرحوم آقای حاج علی اصغر خرازی را بعموم فامیل محترم آنمرحوم خصوصا آقایان محسن و مهدی خرازی تسلیت عرض نموده بقاء عمر و سلامتی آن خانواده محترم را از درگاه احدیت خواستارم **مدیر برق ادیسون -حسین خداداد**

فاجعه فوت مرحوم **محمد عالم** نه چنان تاسفی در دل دوستان‌او ایجاد کرد که بتوان وصف نمود . فقید سعید در خانوادهٔ علم و تقوی قدم بعرصهٔ وجود گذارد و عمری بشرافت و در راه خدمت بمملکت صرف کرد خداوندروح پرفتوح آن مرحوم را قرین رحمت و ببازماندگان او صبر جزیل عنایت فرماید . **فضل‌اله گرگانی**

با نهایت تاثر و تاسف مصیبت وارده را بخاندان علاقبندان تسلیت عرض نموده سلامت و بقای عمربازماندگان آن مرحومه را از خداوند متعال خواهانیم .

ازطرف کارمندان شرکت صادراتی عطا محسن طباطبائی- هوشنك حیدری .

آ-٦۳۸۹

با کمال تاسف فوت ناگهانی شادروان محمد عالم مشاور حقوقی را که از صاحبمنصبان عالی رتبه و صدیق وزارت دارائی بوده‌اند بعموم بازماندگان آن مرحوم‌تسلیت عرض مینمائیم . **کارمندان‌اداره‌کل‌حقوقی‌وزارت‌دارائی**

با نهایت تاسف در گذشت مرحوم آقای مهدی حکیم‌زاده را بعموم بازماندگان آن مرحوم بخصوص جناب آقای رضا حکیم زاده تسلیت عرض مینمایم سعادت و سلامت‌ایشان را از درگاه خداوند متعال خواستارم .

آ-٦۳۳۵ **ابوالحسن اسپندیاری**

مصیبت وارده بدوست عزیز جناب سرهنگ عباس‌قربانی را تسلیت عرض مینماید . **حسن‌آذین‌فر**

جناب آقای دکتر شیرزادگان

باکمال تاسف درگذشت والده مکرمه راتسلیت عرض نموده بقاء آن خاندان جلیل رااز خداوند متعال مسئلت مینماید. **مهدی قاسمی**

(اتحادیه صنف فروشندگان رنك تهران و توابع)

با نهایت تاسف فوت مرحوم مغفور حاج موسی‌صمدزاده را که مردی‌نیکوکار بود بعموم بازماندگان آنمرحوم‌خصوصا جناب آقای حاج علی صمد زاده تسلیت میگوید .

از طرف اتحادیه صنف فروشندگان رنك‌تهران‌و توابع

با نهایت تالم و تاسف افسران و درجه داران وافراد لشگر ۳ آذربایجان شهادت شادروان سرهنك ۲محی‌الدین تاج بخش رئیس رکن ٤ ستاد لشگر را که در حین انجام وظیفه شهید گردیده به بازماندگان آنمرحوم تسلیت عرض و در این مصیبت جانگداز کلیه افسران و درجه داران و افراد لشگر ۳ سهیم بوده سلامت و بقاء خانواده و بازماندگان آن شهید فقید را از خداوند بزرك مسئلت می نمایند .

فرمانده لشگر ۳ آذربایجان -سرلشگرحبیب‌میرجهانگیر

شهادت سرکار سرهنك محی‌الدین تاج بخش را حین انجام وظیفه به خانواده محترم آن مرحوم و کلیه بازماندگان وتیمسار سرلشگر جهانگیری فرماندهی‌لشگر ۳وافسران لشگر تسلیت عرض از خداوند متعال‌صبر جمیل وسلامت بازماندگان را مسئلت مینماید .

سرهنك برزگر -سرهنك ۲ اهرابی -سرهنك ۲ علی میر فخرائی -سرهنك ۲ آقازاده - سرهنك ۲بنی‌اعمام- سرهنك ۲ صدیق رضوانی -سرگرد حبیبی -سرگرد شقاقی - سرهنك ۲ اسعد

آ-٦۳۷۹

با نهایت تاسف و تالم شهادت جانگداز سرکار سرهنك محی‌الدین تاج بخش را بخانواده محترم تاج بخش‌بخصوص حضور استاد محترم جناب آقای محدث تسلیت عرض‌نموده بقا و دوام عمر بازماندگان آن فقید سعید را از خداوند خواهانیم .

سرهنك وکیلی -سرهنك جواد مصری -سرهنك علی اکبر رشیدی -سرهنك محمود سیستانی -سرهنك سیفی - سرهنك عباس دانش - سرهنك اکبر زاده - سرهنك احمد زاده - سرهنك ۲ رضا امامی -سرهنك ۲ پرویز مهدوی - سرهنك ۲ افشائی -سرهنك ۲ محمود کاظمی -سرهنك ۲ بیت‌الهی -سرهنك ۲ نراقی

جناب آقای رضا حکیمزاده

کارمندان شرکت های : توسعه برق و کشاورزی - کابل و موتور -موتورژ تراتور -دیتون -با نهایت تاسف در گذشت شادروان مهدی حکیمزاده را به آن جناب تسلیت عرض نموده بقای عمر و سعادت جنابعالی و خاندان محترم را از خداوند متعال مسئلت مینمایند .

جناب سرهنك‌محمدولی جهان بیگلو

با نهایت تاسف مصیبت وارده را بحضورتان تسلیت عرض میکنم . **دکتر محمدحسین رحیمی**

فوت نابهنگام مرحوم محمد عالم دوست عزیزم موجب تاثر و تالم شدید گردیده در این مصیبت عظیم شریك و سهیم میباشم و ببازماندگان آنمرحوم تسلیت‌عرض می کنم . **نبوی لاریجانی**

بتونیر میلارز

چند دستگاه موجود است

تهران اروپ - میدان فردوسی

آ- ٧٦۰٦ ۱-٥

شرکت سهامی لوازم ساختمان بانك رهنی ایران

باطلاع متقاضیان قبلی و عموم اهالی محترم پایتخت میرساند که تعمیرات کارخانه کاشی سازی بپایان رسیده و اولین سری کاشیها با الوان مختلف لعاب فرنگی وایرانی با نازلترین قیمت برای فروش آماده است .برای اطلاع‌بیشتر ودیدن نمونه هابدفترشرکت واقع در خیابان پهلوی کوچه فیروزگر (بوت کلاب) شماره ۱۱مراجعه فرمائید.

آ-٦۲۰۹ ۱-٦

تهران برای مبارزه قوی‌ترین مردان جهان آماده میشود

گنجایش استادیوم ثریا از سه‌هزار به‌هشت‌هزار نفر افزایش مییابد ـ تشك‌های کشتی مسابقات تهران از سوئد حمل شده است ـ کنگره‌جهانی درتهران تشکیل‌میشود

عکس با لامنظره عمومی استادیوم ثریا را نشان میدهدکه این روزها برای برگزاری مسابقات جهانی آماده میگردد

ورزشی

هشتم تا یازدهم مهر ماه مطابق بااول‌تاچهارم ماناکتبرمسابقات‌جهانی کشتی آزاد در تهران برگزارخواهد شد.همانطورکه‌دراخبارگذشته‌باطلاع رساندیم از چندین ماه قبل‌فدراسیون کشتی کشور فعالیت بی سابقه ای راجهت برگزاری این‌مسابقات شروع نموده سه ماه قبل کمیته تشکیلاتی برگزاری‌این‌مسابقات تشکیل گردید واز آن پس مرتبا این کمیته که‌با حضور سرهنك معروفخانی رئیس فدارسیون کشتی و ابوالملوکی دبیر فدارسیون هفته‌ای دوبار جلساتی تشکیل داده است و کلیه برنامه های این مسابقات ، چاپ آفیش ،ارسال دعوت‌نامه ها، معرفی نامه‌ورزشکاران ودیگر امور مربوطه راانجام داده‌است

اعضای این کمیته تشکیلاتی به ترتیب عبارتند از آقایان حاج عظیمی رئیس . سرتیپ جهانشاهی ، عضو، سرهنك مظفری خزانه دار ، ادبخواه دبیر، حسین‌رجبی انتشارات وتبلیغات

پاسخ دعوت نامه ها

بطوریکه اطلاع حاصل نمودیم فدراسیون کشتی کشور برای ۶۰ کشور عضو فدراسیون بین‌المللی کشتی دعوت نامه هائی جهت شرکت در مسابقات جهانی ۱۹۵۹ تهران ارسال داشته است . و بقراراطلاع تاکنون کشور های شوروی، سیلان، فرانسه ، آلمان شرقی موافقت خود راجهت شرکت دراین مسابقات‌اعلام نموده اند .

قالیچه های نفیس

رئیس فدارسیون در مورد بافت قالیچه های نفیس اظهار داشت‌آفیش هائی که برای مسابقات جهانی تهیه نموده‌ایم به۶۰ کشور عضوفدراسیون بین‌المللی کشتی ارسال داشته‌ایم ، وبه رنك و فرم این آفیش قالیچه‌های بسیار زیبا و نفیسی تهیه شده است که بعداز خاتمه مسابقات کشتی به سرپرست هر تیم اهداء خواهدشد قطع این قالیچه ها ۷۵×۱۰۰ می باشد ودر کاشان بافته شده است.

قهرمانان کشتی کشور های مختلف جهان بمحض ورود به تهران در بهترین هتل ها اقامت خواهند نمود ودر سالنهای مختلفی که در اختیار آنها گذاشته خواهد شد تمرین می نمایند و برای مسابقه آماده‌میشوند.

خطر .. خطر

رئیس فدراسیون افزود که کشتی گیران ژاپن‌در مسابقات جهانی‌تهران رل بسیار مهمی را بازی می کنند وخیلی خطرناك هستند . هم برای کشتی گیران ماوهم براه کشتی گیران روسیه‌و ترکیه. کشتی‌گیران ژاپن درآخرین مسابقات آسیائی توکیو موفق شدند با ربودن پنج مدال طلا مقام اول آسیائی را کسب کنند . همین کشتی گیران در مسابقات جهانی بلغار بصورت تیم کامل شرکت ننمودند والا مسلماتیم کشتی ایران مقام چهارمی را نیز احراز نمی کرد .

ایران، ژاپن بلغار، مجار،شوروی، ترکیه ، امریکا مسلما رقبای سر سخت‌یکدیگر خواهند بود.قهرمانان ایرانی بایدباانرژی ونیروی کاملی دراین مسابقات شرکت نمایند تا بهتر بتوانند پیروزی رادر آغوش بگیرند .

مقدمات کار

به زودی طبق قرار دادی که با فدراسیون کشتی سوئد بسته شده است سه تشك کشتی به تهران فرستاده خواهد شد ، سه دستگاه چراغ داوری نیز در استادیوم ثریا کار گذاشته می شود ، ودر همین محل در صورتی که تعداد شرکت کنندگان زیاد باشد سه دستگاه سکوی چوبی ودر غیر این صورت دو دستگاه کار گذاشته خواهد شد.

مدالها و بج های مسابقه نیز از ایتالیا به تهران حمل شده است.

بقرار اطلاع‌به‌زودی بدستورتیمسار سر لشکر دفتری رئیس سازمان تندرستی گنجایش استادیوم ثریا ازپنج هزار به هشت هزار نفرافزایش خواهد یافت این تریبون ها در شرق وغرب اضافه میشود .

درروی‌دوتشك‌وسط استادیوم‌هزار متر سقف‌زده خواهدشدودرصورتیکه بنا شود سه تشك در استادیوم انداخته شود سقف موقتی نیز به ۱۵۰۰ متر افزایش خواهدیافت .

مسابقات وشهرستانها

رئیس فدراسیون در مورد انجام و نحوه برگزاری مسابقات متذکر شد چون طبق قانون بیشتر ازچهار شب نمیتوان مسابقات را انجام داد لذا در صورتیکه تعداد شرکت کنندگان زیاد باشد قبل ازمهرماه نیز مسابقات انجام میشود ولی‌اگر نسبتا کم باشند وزن کشی ازساعت ۱۲ تا یك بعد از ظهر ومسابقات در دوسری سه بعد از ظهر تا ۷و ۸تا ۱۲ شب انجام میگردد .

رئیس فدراسیون افزود که البته تصمیمات کلی این جریانات با فدراسیون بین‌المللی کشتی خواهد بود .

وبطوریکه پیش بینی میشود برای تماشای مسابقات کشتی‌جهانی‌تهران از کلیه شهرستانها ،وحتی ازاکثر کشور های خارجی تماشاچیان‌زیادی بتهران روی خواهند آورد بهمین دلیل شخص مطلعی افزود که‌امکان دارد تریبونهای استادیوم ثریا تا پانزده هزار افزایش یابد .

کنگره جهانی

کنگره جهانی کشتی در تهران قبل از انجام مسابقات کشتی‌تشکیل خواهد شد رئیس فدراسیون گفت قبل از هشتم مهرماه دو جلسه نیز کلاس داوری تشکیل خواهد شد، در کنگره جهانی ،ژوری ،داوران ودیگر برنامه های مسابقات مطرح وتصویب خواهد شد .

نکته قابل تذکر اینست که در تهران فقط مسابقات کشتی آزاد جهان انجام خواهد شد همانطورکه قبلا متذکر شدیم فدراسیون کشتی گذشته از رشته های کشتی آزاد وفرنگی جهان دعوت نموده بودولی فدراسیون جدید چون انجام‌مسابقات کشتی فرنگی جهانی را در تهران غیر مقدور دید فقط از رشته آزاد دعوت بعمل آورده است .

بقرار اطلاع مسابقات جهانی‌کشتی فرنگی در یکی از کشور های اروپائی انجام خواهد شد .استادیوم ثریا از نظر نور برای‌رفاه‌تماشاچیان نیز تامین خواهد شد .

کمك وهمکاری مردم

رئیس فدراسیون کشتی درخاتمه سخنان خود بخبرنگار ما متذکر شد مسئله مهمی که برای ماغیراز برد وباخت مطرح است برگزاری هرچه بهتر این مسابقات است . مردم تهران باید با فدراسیون‌نهایت همکاری را بنمایند زیرا این ورزشکاران سفرای دوستی ملتها هستند ،ما تصمیم داریم بقهرمانان کارتهائی جهت شناسائی بدهیم از هم اکنون از کلیه افراد علاقمند میخواهیم که باین ورزشکاران همیشه بانهایت ادب روبرو شوند ودر راهنمائی این قهرمانان موثرو کوشا باشند .

از : اسپهانی

حقایق یك شکست

مسابقات باسکتبال قهرمانی اروپا ۱۹۵۹ استانبول که تیم ما نیز شرکت کرده بود خاتمه یافت ودر نتیجه در میان ۱۷تیم شرکت کننده تیم شوروی مقام اول وتیم ایران مقام آخر را گرفت .

ما بعللی به مسابقات استانبول تیم ضعیف فرستادیم .ولی بهترین افراد ما هم میرفتند باز نمیتوانستیم کاری صورت‌دهیم.

روزنامه های ترکیه در باره تیم ایران مینویسند «تیم ایران ضعیفترین تیم قهرمانی بوده ودر بازی تابع هیچگونه هدف‌نبود». این یك حقیقتی است که ما همه میدانستیم . بنظر ما شرکت تیم ایران در مسابقات اروپا بسیار بجا بود والا در غیر این صورت مسئولین ما حاضر نمیشدند قبول نمایند که ارزش باسکتبال ایران حتی کمتر از «صفر» است .باسکتبالی که‌در مدت‌چهارسال بازیچه این وآن بوده وبعد بجای اصلاح در دست اشخاص غیر وارد قرار گرفته است چگونه وبچه دلیلی میتوانست قد علم کند.

افراد تیم ملی ما تا آخرین لحظه ایکه میخواستند از تهران حرکت کنند باهم متحد بودند وبر سر کاپیتنی نزاع داشتند . ولی باید فهمید شکستهای وارده از کجا ناشی شده است .

در مسابقات ورزشی نباید روی برد وباختها زیاد تکیه کرد ولی باید فهمید شکست های وارده از کجا ناشی شده است اخیرا تیم ملی فوتبال انگلستان در امریکای جنوبی سه بار باخت با اینکه تیم انگلیس اغلب خارج از کشور خود می‌بازد مع‌الوصف روزنامه های انگلستان داد میزنند «این چه افتضاحی‌است....»

در کشور های دیگر مسئولیت رشته های ورزشی راکسانی بعهده میگیرند که صلاحیت آنها در رشته های خود محرز می‌باشد .فقط ما هستیم که مقدرات فدراسیونها را به اشخاص غیر وارد میسپاریم وبعد انتظار داریم که آنها در پیشرفت‌امور ورزشی موثر باشند وبه اصطلاح «معجزه» نشان دهند .اول‌باید کار را بکاردان سپرد وبعد مسئولیت خواست .

بیماریهای آمیزشی ـمجاری ـادرار ـسستی‌وناتوانی‌ـ میدان بهارستان ـخیابان صفی‌علیشاه دکتر یحیی صدری
۱ـ۱۲ آـ۴۸۹۵

از فردا صبح در سینما ایفل

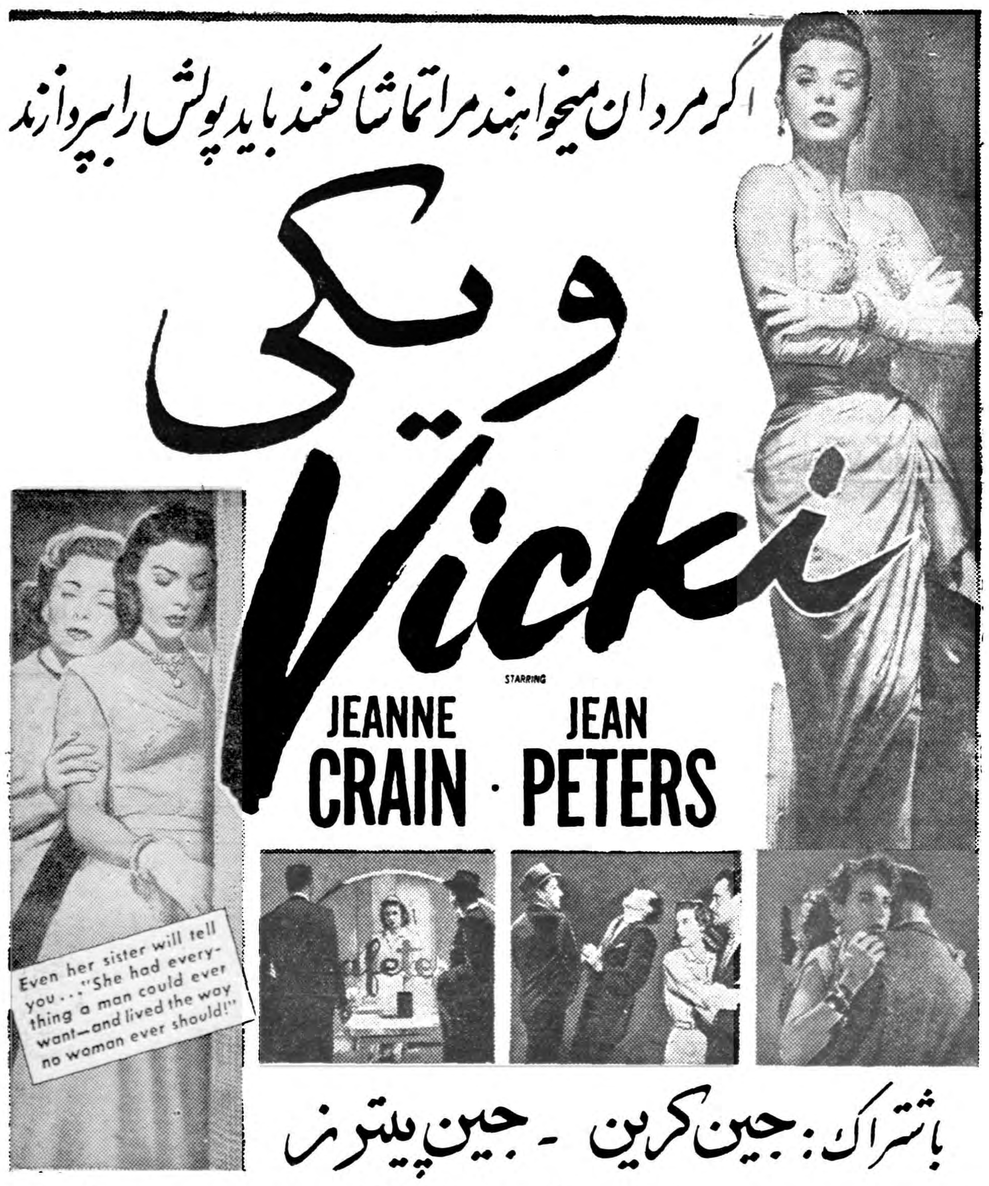

شروع سانسها : ۳۰ر۱۰ ـ ۳ ـ ۵ ـ ۷ و۹ بعدازظهر آـ ۷۹۱۶ (شرکت‌مه‌نورفیلم)

تراکتور پرشس دیزل

قدرت از ۱۵ تا ۵۵ اسب

PORSCHE-DIESEL Master

نماینده انحصاری : شرکت سهامی هریس

تلفن ۳۱۳۱۸ ، ۳۳۵۰۷ - نمایشگاه و فروشگاه و تعمیرگاه جاده کرج ۶۵۹۸۷

-۱۱۳-

بعقیده من ، آقای فیلیپ ، شما باید صبحها یك گیلاس شراب بیاشامید. برای تقویت شما شراب «مارسالا» بهترین دارو است .

من به سی‌کمب جواب دادم :

ـ به‌تاملین بگوئید دیگر از این فضولیها نکند وبکار خودش‌بپردازد. حال من بسیار خوب است »

میهمانیهای روز یکشنبه باشرکت خانواده کندال و پاسکوئه هنوزمجددا شروع نشده بودومن از این موضوع مسرور بودم . فکر میکردم ماری پاسکوئه بیچاره هنگام بازگشت بکلیسا بمردم گفته است که من‌دیوانه شده‌ام . اولین بار که پس از بهبودیم به کلیسا رفتم مشاهده کردم او با نگاهی عجیب بمن نظر دوخته است وتمام حضار با حالتی دلسوزانه و رحیم مرا نگاه میکنند و آهسته از یکدیگر حال مرا میپرسند و سپس نظر خود را به کشیش که مشغول خواندن اوراد مذهبی است معطوف میدارند .

پدرخوانده‌ام و همچنین لوئیز بدیدن من آمدند . آنها نیز در مقابل‌من حالتی مهربان و رئوف بخود گرفته بودند . مثل این بود که در مقابل طفل بیماری قرار دارند و سعی میکنند صحبتی که باعث رنجش او گردد بزبان نیاورند . هرچهار نفر درسالن نشسته بودیم . پدر خوانده‌ام در جای خود ناراحت بودو بدون شك ترجیح میداد دراین لحظه در مکان دیگری باشد ولی ملاقات بامن را جزء وظایف خود بشمار می‌آورد . لوئیز که هوش زنانه‌اش اغلب چیزهارا درك میکرد میفهمید چه اتفاقی افتاده‌است و برخود میلرزید . راشل که مانند همیشه حاکم براوضاع بود ، موضوع صحبت را بنا بمیل خود تغییر میداد . خانواده کومیس ، نامزدی دختر دوم پاسکوئه ، مطبوع بودن هوا ، امکان تغییر نخست‌وزیر یکایك مورد بحث قرار میگرفت . چه اتفاقی میافتاد اگر هرکس هرچه درآن لحظه فکر میکرد را برزبان می‌آورد ؟

در آنصورت پدرخوانده ام میگفت :

«خانم راشل ، هرچه زودتر و قبل‌از اینکه خودرا و این پسر جوان را نابود کنید انگلستان را ترك نمائید . »

لوئیز میگفت :

« از چشمان شما پیداست که او رابیشتر از هروقت دوست میدارید .»

راشل میگفت :

«باید بکوشم حضور آنها باعث‌ناراحتی فیلیپ نشود . »

ومن میگفتم :

«مرا باراشل تنها بگذارید . از اینجا بروید . بروید . »

مع‌الوصف ما تظاهر به بحث و تفکر درباره امور دیگری می کردیم . هنگامی که آنها رفتند ، ما نفس راحتی کشیدیم و من در حالیکه درشکه آنها را که بسوی در باغ‌روان‌بود می نگریستم با خودمی‌گفتم کاش می توانستم مانند شاهزاده های افسانه ای دور باغم را دیوار بلندی می کشیدم تا دیگر رنج مصاحبه با اشخاص فضول را تحمل ننمایم .

احساس می کردم که راشل‌بدون اینکه‌چیزی‌بمن بگوید مشغول تهیه مقدمات سفرش‌شده است . یك شب او رادرحال جابجاکردن کتابهایش مثل شخصی که بخواهد مقداری از آنها را انتخاب نمایدوبقیه‌را دور بریزد دیدم . اوقات دیگر او روی‌صندلیش می نشست و نامه هایش را مرور می نمود ، اغلب آنها را پاره می کرد و در سبد اوراق باطله میانباشت و بقیه را جدا می نمود وروبانی بدور آنها می بست . هنگام ورود من باطاق اوکار خودرامتوقف می نمودصندلیش‌را عوض می کرد و به گلدوزی می پرداخت و یا اینکه کنار پنجره میرفت وباغ رانظاره مینمود .ولی من گول نمیخوردم. اگراو مشغول تهیه سفرخودنبود پس چرا اثاثیه‌اش را جمع‌آوری می کرد ؟

اطاق نشیمن عریان تر از سابق شده بود . کتابهائی از میان قفسه برداشته شده بود . سبد کانوا که در تمام مدت زمستان و بهار در گوشه اطاق قرار داشت ، شالی که روی دسته صندلی افتاده بود ، سیاه قلمی که روی سر بخاری نهاده شده و تحفه یکی از آشنایان بود ... همگی مفقود شده بودند . این موضوع مرا بیاد کودکیم ، بیاد هنگامی که اثاثیه ام را برای رفتن بدبیرستان شبانه روزی جمع آوری کرده بودم می انداخت .

سی کمب درآن‌هنگام اطاق مراخالی کرده‌بود، کتابهائی راکه می بایست با خود میبردم بسته بندی نمود و بقیه را که مورد احتیاجم نبود در صندوقی قرار داده بود تا سر فرصت بین کودکان بی بضاعت تقسیم شود. بیاد می آوردم که بمن پیشنهاد کرده بود لباسهائی را که کهنه و برایم کوچك‌شده‌بودبین‌بچه‌های‌دهکده‌بخش‌کنم و من‌این پیشنهاد را با ناراحتی‌قبول کرده‌بودم زیرااینکارسدی‌بین من و گذشته‌ام بوجود می آورد .

راشل نیز اکنون مشغول بوجود آوردن همین سد بود . آیا شال را بعلت اینکه در آب وهوای گرمتری‌نخواهدتوانست‌ازآن استفاده نمایـد بکسی بخشیده بود ؟

هنوز اثری از بمیان آمدن صندوق و جامه‌دان بچشم نمیخورد .بمیان آمدن آنها آخرین اخطار خواهد بود : صدای پای سنگینی از انبار بگوش خواهد رسید و نوکر ها جامه دانها را که غرق در گرد و خاك بوده و بوی نفتالینی که روی تار عنکبوتها ریخته شده‌آنها فضا را پر می کرد پائین خواهند آورد . در آن هنگام من خواهم فهمید که پایان هر چیز نزدیك است و مانند سگهائی که اتفاق بدی را بو می کنند در گوشه ای‌خواهم‌نشست و منتظر این پایان خواهم بود .

موضوع جالب دیگر این بود که راشل هر روز صبح با کالسکه از منزل خارج می شد . بمن اظهار می داشت که برای خرید و رسیدگی به حساب بانکش بشهر میرود . ممکن بود راست بگویدولی من فکر می کردم تمام‌اینکارهـارا او میتوانست در عرض‌یکی دوروز انجام دهد و دیـگر احتیاجی باینکه هر روز بشهر برود ندارد . هفته گذشته او سه بار و این هفته دوباربشهر رفته بود . باو گفتم :

« چطور شد شما ناگهان بفکر این همه خرید که مستلزم هر روز رفتن بشهر می باشد افتادید ؟

پاسخ داد :

ـمدتها بود میخواستم اینکار را بکنم ولی نظر باینکه شما بیمار بودید نمی توانستم‌شمارا تنها بگذارم و برای خرید از منزل خارج شوم .

ـآیادر شهر با آشنایان نیز ملاقات می کنید ؟

ـنه ، هیچوقت ... راستی چرا . چند روز پیش بلیندا‌پاسکوئه و کشیشی که با او نامزد شده است را دیدم . بشما سلام رساندند .

با اصرار گفتم :

ـولی شما دیروز تمام بعد از ظهر را درخارج گذراندید . آیا در این مدت تمام پارچه هائیرا که در دکانهای پارچه فروشی یافت می شد خریداری نمودید ؟

راشل گفت :

ـشما خیلی کنجکاو هستید . آیا من حق ندارم هروقت دلم بخواهداز این منزل خارج شوم ؟ آیا میترسید اسبها خسته شوند ؟

ـاگر میل دارید با کالسکه به بودمین و یا به ترورو بروید . در آنجا مغازه های بهتر وبیشتری وجود دارد و اجناسشان نیز مـرغوب تراست.»

این پیشنهاد چندان در نظرش خوش آیند نیامد . حتما کار های او خیلی شخصی بود و نمیخواست هیچکس در آن دخالت نماید . هنگامیکه بشهر میرفت فقط ولنیگتن او را همراهی می نمود . گویا جیمی مبتلا به گوش درد شده بود.هنگامی که از دفتر بیرون آمدم دیدم که در اصطبل نشسته است و گوشش را در دست گرفته و فشار می دهد .

باو گفتم :

نیازمندیها و آگهی‌های کوچک

استخدام میشود

به یك نفر (اپراتور)سینما که‌دارای سابقه چندساله در امور نمایش‌فیلم باشد نیازمندیم داوطلبان مدارك‌سابقه خدمت خودرا همراه بادرخواست و آدرس کامل ضمیمه‌نموده وبصندوق پستی شماره۷۱۸تهران مراجعه‌نمایند
۱ـ۳ آـ۷۵۴۰

بیکعده مخبر افتخاری
نیازمندیم تلفن ۳۴۰۵۳ مراجعه کنید .
۱ـ۷ آـ۶۹۶۶

آگهی استخدام
برای خدمت **در درمانگاه جمعیت** شیرو خورشید **سرخ قم** بیکنفر **کمك** داروساز **احتیاج میباشد** داوطلبان با در دست داشتن مدارك خود میتوانند همه روزه عصرها از ساعت ۵ بعداز ظهر تا تاریخ ۳۸٫۳٫۱۵ باداره‌امور شهرستانها واقع در محل جمعیت شیرو خورشید سرخ خیابان‌ارك‌مراجعه نمایند .
۱ـ۳ آـ۷۶۶۰

یکنفر نقاش‌که از رنك
چکشی اطلاع کامل داشته باشد موردنیازاست‌شرکت‌صنایع‌فلزی‌حفاظ فردوسی شمالی پلاك۵۵ تلفن۶۷۶۰۵
آـ۶۲۰۷ ۱ـ۳

مترجم انگلیسی
به یکنفر مترجم انگلیسی برای اقامت در کارخانه کاغذ ورامین نیازمندیم داوطلبان صبحها بشرکت کاغذ شماره ۴۰۳ خیابان سعدی ساختمان ایران موتور مراجعه‌نمایند شماره تلفن ـ ۳۸۲۲۸٫۳۹۸۵۹٫۳۹۳۸۶ ـ ۳۴۹۱۸ ـ
۱ـ۳ آـ۶۳۹۷

مدیر داخلی
بمدیر داخلی که بزبان انگلیسی آشنا ودر کارخانه‌کاغذ ورامین‌سکنی نماید نیازمندیم داوطلبان صبح هابه شرکت کاغذ شماره ۴۰۳ خیابان سعدی مراجعه نمایند .
شماره تلفن ـ ۳۸۲۲۸ـ ۳۹۸۵۹ ـ ۳۹۳۸۶ ـ۳۴۹۱۸ ـ
۱ـ۳ آـ۶۳۹۷

آگهی استخدام
برای زایشگاه شیر وخورشید سرخ کاشان یکنفر دکتر جراح وسه نفر مامای دیپلمه وهشت نفر پرستاردیپلمه ویکنفرتلفنچی جهت‌تمام‌روز استخدام میشود واجدین شرایط با مدارك تخصصی در تهران بجمعیت شیر و خورشید سرخ ودر کاشان بهیئت مدیره جمعیت مذکور مراجعه‌فرمایند.
فرماندار کاشان ونماینده جمعیت شیرو خورشید سرخ ایران .سپهرنیا
آـ۷۸۵۶

بانك‌ایران‌وخاورمیانه

به یك تلفنچی اعم از مرد یا زن نیازمند است داوطلبان بایستی علاوه برداشتن تجربه کافی به زبانهای انگلیسی وفرانسه احاطه کامل داشته ودر صورت دانستن فرانسه ارجح خواهند بود ساعات کار فقط صبحها خواهد بود جمعه تعطیل حقوق بین‌پنج تا شش هزار ریال بتناسب معلومات. داوطلبان با صندوق پستی شماره ۱۶۸۰ مکاتبه فرمایند .
۱ـ۲ آـ۶۴۵۱

آگهی استخدام
شرکت سهامی نصب ماشین برای انجام کارهای زیر :
۱ـ استاد کارلوله‌کشی .
۲ـ الکتریسین درجه یك .
۳ـ جوشکار درجه یك (اکسیژن‌و برق) .
۴ـ استادکار نصب ماشین .
احتیاج به تعدادی استاد کار دارد از داوطلبان تقاضادارد با در دست‌داشتن مدارك دائر به سابقه در نصب کارخانه ها منتهی تا پانزدهم ماه جاری‌ازساعت ۵تا۸ بعد از ظهر بدفتر شرکت واقع در خیابان شاه آباد پاساژ علمی طبقه سوم یابه تلفن ۳۴۸۴۴ مراجعه نمایند دیپلمه‌های‌هنرستان دولتی که سابقه مونتاژو کار های مربوط نصب‌ماشین مونتاژ وکارهای مربوط نصب کارخانه ها رادارند مقدم میباشد .
شرکت سهامی نصب ماشین
آـ۶۳۴۹ ۱ـ۲

برای توسعه شرکت ساختمانی
که هدف آن‌خانه سازی است بافراد زیرنیازمندیم .
دو شریك مطلع ومعتبر .
دو نفر دلال سرشناس ساختمانی عصرها بشرکت ساختمانی بتون ریز مراجعه شود دروازه دولت مقابل سعدی جنب آموزش فرهنك تلفن ۶۹۴۹۵
آـ۷۹۱۲

استخدام بانو ودوشیزه
استودیو آسیافیلم‌برای‌تهیه بزرگترین فیلم اسکوپ رنگی احتیاج به چند نفر بانو ودوشیزه دارد واجدین‌شرایط بدفتر استودیو آسیا فیلم خیابان شاه‌آباد پاساژ علمی مراجعه‌نمایند.
آـ۷۸۴۴

واگذار میشود

از فرصت استفاده کنید
یکباب مغازه **بزرك** میدان مجسمه اول خیابان **امیرآباد** بابرق سه فاز واگذار میشود **باتلفن** ۴۱۳۹۱ بعداز ظهرها مذاکره فرمائید .
۱ـ۳ آـ۶۲۸۳

بشارت
دوباب مغازه در **خیابان** شمیران باغ صبا برای **کمپانی و** شرکتهای **بزرك واگذار میشود** تلفن ۶۵۶۶۴ـ ۲۶۱۴۴
۱ـ۲۶ آـ۷۱۹۸

مستغلات

رمبلغ پول بخواهید
مستقیما باورقه مالکیت رجوع فرمائید لالهزار ۳۹۷۸۴ به بنگاه کوشان
۱ـ۲۰ آـ۷۶۰۴

اجاره داده میشود

دودستگاه آپارتمان
لوکس مشتمل بر ۴و۵ اطاق وسرویس کامل‌باجاره واگذار میشود خواستاران لطفا باتلفن های ۸۳۷۰۵و ۸۴۶۹۴ مذاکره فرمایند .
۱ـ۱۰ آـ۶۳۹۱

دوباب مغازه
نوساز ومدرن که یکی از آنها دونبش است با برق جداگانه بر خیابان منیریه باجاره داده میشود . طالبین بخانه شماره ۱۰۶ واقع در خیابان‌منیریه مراجعه‌فرمایند
۱ـ۳ آـ۶۴۲۱

گم شده

یك برك دانشنامه
لیسانس سال تحصیلی۳۵ ـ ۱۳۳۶ متعلق به‌آقای سید علی واعظ لاری مفقود گردیده از یابندگان خواهشمند است که‌در تهران به‌اداره کل‌بهداشت آقای ابوالقاسم صدر مشرفی ودرلار فارس‌به علی‌واعظ مراجعه ومژدگانی خودرا دریافت نمایند که موجب‌امتنان خواهد بود سیدعلی واعظ
آـ۷۳۵۲

دیپلم تخصصی بیماریهای داخلی بنام دکتر محبت آئین‌مفقود شده یابنده به‌آدرس زیر مراجعه‌فرمایند خیابان قزوین چهارراه‌عباسی دخانیات دکترمحبت‌آئین
آـ۶۳۹۳

تشکیل کلاس گویندگی

رادیو ایران برای تکمیل کادر گویندگی‌برنامه‌های خبری وهنری‌خود به‌۵نفر گوینده‌زن‌ومرد که‌دارای‌شرایط زیرباشند احتیاج دارد :
۱ـدارای ذوق واستعداد گویندگی باشند .
۲ـحداقل دارای دیپلم کامل‌دبیرستان باشند (کسانیکه دارای تحصیلات‌بالاتر باشند حق تقدم خواهندداشت)
۳ـحداکثرسن سی‌سال
۴ـدانستن یکی اززبانهای‌انگلیسی ویافرانسه
۵ـنداشتن هیچگونه پیشینه‌بد
کسانیکه ازعهده آزمایش مقدماتی برآیندباید تعهد بسپارند که‌لااقل سه‌سال وهرروز شش ساعت طبق‌ساعات تعیین شده‌ازطرف رادیو ایران‌انجام وظیفه نمایند .
داوطلبان میتوانند تاتاریخ ۲۵خرداد ماه ۳۸همه‌روزه درساعات‌اداری برای نام‌نویسی و تنظیم برك‌مشخصات‌باداره کارگزینی انتشارات ورادیو مراجعه نمایند تاریخ آزمایش بوسیله رادیو اعلام خواهد شد .
ازکسانیکه برای آزمایش‌نام‌نویسی میکنند تقاضا میشود که‌ازهرگونه تشبث‌و آوردن توصیه خودداری نمایند زیرا شرط موفقیت درآزمایش فقط داشتن استعداد کافی است .
۱ـ۳ آـ۷۹۲۸

بچند نفرمرد فعالباسواد برای‌فروش کارت‌لوور دویرنیازمندیم میدان‌ژاله خیابان فرح‌آباد خیابان ایرانشهر آزمایشگاه لوورین تلفن ۳۹۴۳۹
آـ۶۴۳۹

مغازه پیرایش
به دونفر فروشنده زن که‌زبان‌انگلیسی بداند احتیاج دارد واجدین شرایط‌به مغازه پیرایش ـ لالهزارمراجعه‌فرمایند
۱ـ۲ آـ۷۸۲۸

جویای کار

یکنفر مهندس ساختمان
باتجربه زیاد در ساختمان های بزرك پل سازی ،لوله‌کشی وراه‌سازی آشنا به کلیه الات وادوات فنی مهندسی وطرح ریزی نقشه سالهای زیاد در داخله کارکرده آشنا به زبان های مختلف مدارك تحصیلی و گواهی نامه‌های انجام شده برای استخدام حاضر میباشد به شماره ۶۳۳ دفتر راهنمای روزنامه اطلاعات کتبا اطلاع دهید .

جوانی با معلومات
سیکل اول و آشنا بامور پزشکیاری جویای کار است بین ساعات ۷ تا۹ به تلفن ۴۷۵۰۱ مراجعه فرمائید .
یك‌جوان باسواد باهرنوع ضمانت برای انجام‌کارهای مختلف بعدازظهر ها جویای‌کار است به‌تلفن ۶۸۹۰۲ مراجعه شود .

آگهی های متفرقه

تدریس خصوصی آکوردئون در منازل وشمران طالبین باتلفن۲۰۷۷۰ مکالمه نمایند .
۱ـ۴ آـ۶۱۵۹

تقاضای **برق و تلفن** خریداریم . خیابان ژاله ایستگاه‌مسجد بازرگانی رضایت .

اکسیژن
برای رفع‌نیازمندی عموم ازاکسیژن موسسه‌لانتازول ترابی واکسیژن ترابی امین تمام‌مدت‌شب وروز آماده خدمتگذاری است خیابان سعدی‌اول منوچهری تلفن ۳۴۷۹۷

آگهی حراج
مقداری اثاثیه فرسوده از قبیل فرش ـ ماشین تحریر ـ دوچرخه ـ بخاری علاءالدین وغیره در روز شانزدهم خرداد ماه ۳۸ ساعت چهار بعد از ظهر در محوطه بانك بمعرض حراج عمومی گذارده خواهدشدشرکت کنندگان می‌توانند در روز و ساعت مذکور در بانك سپه مرکز برای‌خرید حضور بهمرسانند .
بانك سپه
۱ـ۲ آـ۷۸۰۸

اینجانب دکتر عزیزابالیا معروف‌به(فلك‌آسا) هیچگونه نسبتی باآقای شکرالله‌فلك‌آسا ندارم .
دکتر عزیزابالیا(فلك‌آسا)

فروشگاههای موردنیاز

سمعك ـ سمعك ـ سمعك
سمعك روی دسته عینك برای‌بانوان آقایان .
سمعك روی گل سر و سمعك‌جیبی سمعك به هراندازه وهرمدل .
لوازم سمعك را همیشه و همه‌وقت فقط می‌توانید از شرکت عینك سازی تهران خیابان‌نادری خریداری‌فرمائید.
مترو آـ۷۸۶۲

دختر گل فروش
بهترین گلهارا بشما تقدیم میکند تلفن ۶۵۹۴۸ خیابان پهلوی مقابل کافه شهرداری
۱ـ۳ آـ۷۶۵۸

عالیترین چرخ خیاطی
دوشیرنشان معروف
بنام های کوبالت ودراگون وارد برای مصرف‌کننده هم بقیمت‌تجارتی ازشهرستانها نماینده فعال میپذیریم .
شرکت تهرانشهر محدود
خیابان سعدی
تلفن ۳۴۳۵۳ ـ ۳۰۲۱۱۵
آـ ۷۸۶۴

تلفن تخانه حریری ۲۳۲۱۶
ازشهرستانها نماینده فعال میپذیریم تلفن ۷۹۰۴

بفروش میرسد

بعلت مسافرت باروپا
باغی مشجر بدرخت مرکبات قابل‌بهره برداری واقع در شهسوارهمساحت ۶ هزار متر محصور و قنات آب دایم و ساختمان با تمام لوازم متری یکصدو بیست ریال بفروش میرسد طالبین به تلفن ۲۳۱۳۴ بازار منزل ۸۲۳۳۵ مراجعه فرمایند .
۱ـ۳ آـ۵۷۶۷

زمین فروشی
درتجریش متر صدو پنجاه تومان
جنب درب کاخ سعدآباد قطعات هشتصد متری درخیابان زعفرانیه‌رجوع فرمائید لاله زار ۳۹۷۸۴ به بنگاه کوشان
۱ـ۶ آـ۳۶۰۲

خانه ای در خیابان
خواجه نصیر طوسی چهار طبقه‌دارای ۷اطاق (۱۷۵ متر مربع زمین) حمام‌و لوله‌کشی بدون واسطه بفروش میرسد طالبین بتلفن۴۳۱۸۶ مراجعه‌نمایند .
۱ـ۳ آـ

ماشینهای‌داروسازی پرتابل ساخت آلمان وایران موجود است تلفن ۴۱۸۳۸
۱ـ۳ آـ۴۳۰۷

یك‌عدد ستاستون
واگن آستن بفروش‌میرسدمراجعین می‌توانند بسفارت کبرای هند واقع در کوچه سرشار چهارراه کالج بین ۹صبح و ۲ بعداز ظهر تماس‌بگیرند.
۱ـ۲ آـ۷۹۴۴

فروش مطب
با سابقه کار خوب ووسائل کامل ولوکس خیابان قزوین چهارراه عباسی دخانیات .

دکتر محبت آئین
آـ۶۳۹۵

یك‌دستگاه موتورسیکلت آریل
۵۰۰ سی‌سی بفروش میرسد طالبین به تلفن ۶۹۶۶۶ نمره فرعی ۵۵ مراجعه نمایند .
۱ـ۳ آـ۶۳۸۱

یك شماره تلفن ۴ بفروش میرسد به‌تلفن ۳۰۲۵۹۷ مراجعه شود.
آـ۷۹۱۰

یك‌با ب‌خانه بمساحت ۳۶۵ متر دارای‌آب و برق و تلفن‌دوطبقه واقع در خیابان تخت جمشید بین خیابان شمیران وبهار بفروش میرسد طالبین‌بفروشگاه‌خندان‌تخت‌جمشیدچهارراه بهار بین ساعت ۵ الی ۹ بعد از ظهر مراجعه فرمایند .
۱ـ۳ آـ۷۸۵۸

خانه نوساز واقع در اول کوچه
اسدی تجریش بمساحت یکصد و پنجاه متر دارای دویست وده متر (بنای سه طبقه) با پنج اطاق و یك زیرزمین بابرق و کلیه لوازم‌مقطوعا هشتاد هزار تومان بفروش میرسد . طالبین بتلفن ۳۱۸۵۳ مراجعه‌فرمایند.
آـ۷۹۴۲

قابل توجه
یك‌باب محل مناسب برای توقفگاه گاراژ ـبارانداز ـ وکارخانجات صنعتی واقع درمقابل پمپ بنزین شهرری بفروش میرسد طالبین میتوانندبرای مراجعه بمحل بین ساعات هشت تا یازده صبح بوسیله تلفن‌شماره ۲۹۴۳۶ تماس حاصل نمایند .
آـ۶۴۳۱ ۱ـ۲

یکباب‌خانه بمساحت ۱۵۰ مترمربع واقع درخیابان جامی چهارراه آشیج هادی کوچه‌قابوس کاشی ۶ دارای ۶ اطاق بابرق وتلفن وآب‌لوله‌کشی‌قیمت مقطوع هفتاد هزارتومان طالبین بتلفن ۸۱۵۳۶مراجعه فرمایند .
آـ۶۴۲۷

آموزشگاههای فنی

خیاط مجانی
خیاطی را با متد گرلاوین پاریس با امتیاز رسمی وزارت فرهنك فرا گیرید ویکعمر از پرداخت اجرت خیاطی راحت شوید .

کاخ دانش
نادری ـ نرسیده‌بچهارراه‌اسلامبول
آـ۷۸۴۰

استخدام
کلاسهای اختصاصی نقشه کشی
آموزش فرهنك
از هر لحاظ بی‌نظیر بوده وبعدازسه ماه کار آموزی‌واخذ دیپلم‌فوراستخدام میشوید .
آموزش فرهنك دارنده قدیمی‌ترین کلاسهای نقشه کشی ونقشه‌برداری در ایران دروازه دولت مقابل خیابان سعدی تلفن ۶۹۴۹۵ .
آـ۷۹۰۸

راهنمای پزشکی اطلاعات

دکترهای متخصص دربیماری‌های قلب
دکتر تیمور کلالی
متخصص بیماری های‌قلب‌ازدانشگاه پاریس خیابان شاه اباد عمارت ۱۰ طبقه پذیرائی بعداز ظهر ها تلفن مطب ۳۴۱۲۲ منزل ۴۰۵۹۶

دکترهای متخصص درگوش و حلق وبینی
دکتر آزاد
متخصص گوش و گلو و بینی‌خیابان منوچهری کوچه ارباب جمشیدپذیرائی از ۴تا ۵و۸ بعداز ظهر تلفن ۳۹۵۸۸ و۳۹۵۸۴صبح‌ها با تعیین وقت قبلی

پزشکان متخصص درجراحی پلاستیك
دکتر بحری
دانشیار دانشکده پزشکی متخصص جراحی زیبائی وپلاستیك خیابان سعدی روبروی پمپ بنزین تلفن ۳۰۲۴۸۹

دکترهای متخصص درامراض دهان و دندان
دکتر آرام صفریان
خیابان یوسف اباد روبروی‌ت.ث.ث کوچه سیمی تلفن ۴۴۵۰

دکترهای متخصص دربیماری اعصاب
دکتر جعفر رحمانی
از دانشگاه لندن خیابان پهلوی بالاتر از چهارراه امیر اکرم تلفون ۴۵۱۱۴ پذیرائی صبح و عصر

فروش اتومبیل

یکدستگاه‌ماشین انترلوك‌یکدستگاه ماشین سرکولر نو ومحل کار با برق سه فاز واگذار میشود تلفن ۲۹۴۸۸
۱ـ۳ آـ۶۲۳۷

یك اتومبیل فرد سدان شش سیلندرمدل ۱۹۵۲بابخاری ولاستیکهای سالم بدون هیچگونه عیب که‌موتورآن ۴۴۰۰۰مایل کارکرده‌بعلت‌مسافرت‌بقیمت ۵۷۰۰تومان بفروش میرسد طالبین به‌شماره تلفن ۸۲۴۴۶مراجعه نمایند.
۱ـ۳ آـ۹۴۱۹

۲۲۵ KVA میرلیس براش دیزل متناوب کننده TL5 با۶۰۰ دور در دقیقه ۵۰ـ۳ـ۴۰۰ ـ۲۰۰۰ به‌مبلغ ۳۰۰۰لیره KVA۶۶۵ میرلیس‌براش JS8دیزل متناوب کننده با۷۵۰دور دردقیقه ۵۰ ـ۳ـ۴۱۵ به مبلغ۷۵۰۰ لیره ـتواکتور بین‌المللی TD18A فوق‌العاده عالی بمبلغ ۲۶۰۰لیره موتورهای دیزل افقی: ۲۰۰اسب بخار روستن C. ۱۲ دوسیلندر با۲۰۰ دور دردقیقه‌بمبلغ ۱۸۰۰لیره روستن ۳۵ اسب بخار 7H یك‌سیلندربا۲۸۰ دوردردقیقه‌بمبلغ ۷۵۰ لیره‌ـروستن ۲۴ اسب بخار 5WHR یك سیلندر با ۳۵۰دور در دقیقه بمبلغ ۴۰۰لیره ـ ویلسن۶۲ اسب بخار PM12 یك سیلندر با۲۶۵ دور دردقیقه بمبلغ۴۵۰لیره‌ـ بلاك‌استون ۲۶بخار OP یك‌سیلندر با۷۰۰ دور دردقیقه بمبلغ ۲۵۰لیره لیستر ۳۸اسب بخار JP4 با ۱۰۰۰ دور دردقیقه بمبلغ ۱۹۵ لیره‌کلیه لوازم یدکی موتورهای دیزل‌های NZ2E بقدرت ۲۴۰ اسب بخار به‌مبلغ ۲۵۰لیره (قیمت کارخانه ۹۵۰ لیره) قیمت‌های بالا به‌ماخذ سیف‌می‌باشد وکلیه موتورهای مزبور بالوازم فرعی وضمانت در خوب کارکردن ،تعمیرکرده ،با رنك وبدون شکستگی وجوشکاری تحویل میگردد. موتورهای دیگری نیز در انبارموجود است.
برای کسب هرگونه اطلاعات به زبان انگلیسی به‌آدرس زیرمکاتبه نمائید.
B.R SIPPY. 118 Pepys Road, London, S.W. 20.

مرغداری
ماشینهای جوجه‌کشی کارخانه کرمانی
تمپاش ۷۵ تا ۱۰۲۰ تخم مرغ
سرچشمه سیروس ایستگاه کلانتری

دکترهای متخصص چشم
دکتر محب‌الله آزاده
جراح و متخصص بیماری های چشم از دانشگاه های تهران سویس و فرانسه . نشانی : خیابان شاه‌چهار راه‌سی متری‌پذیرائی بیماران:عصرها

دکترهای متخصص زرمجاری ادرار و تناسلی
دکتر شاپور صدری
خیابان سعدی بالای بیمارستان‌امیر اعلم روبروی هدایت‌تلفن ۳۲۳۹۲ پذیرائی : ۴ تا ۸ بعد از ظهر

دکتر محمد رضا مسدد
رزیدنت سابق بیمارستان های امریکا درمان قطعی بیماری های مقاربتی پذیرائی : ۸ـ۴ بعد ازظهر اول سعدی ـ چهارراه دروازه‌دولت

دکتر دانشکر
امراض مقاربتی جلدی تناسلی و سمی امراض زنانه و بازانی‌خیابان سپه مقابل پستخانه تلفن ۳۰۲۴۱۶

دکتر صادقی
درمان سوزاك تازه و کهنه وسمی. وناتوانی‌جنسی‌مردان پذیرائی‌عصرها خیابان ری اول صدرالاشراف

دکتر معانی
امراض‌مقاربتی ـمجاری ادرارامراض زنانه و سمی خیابان فردوسی مقابل بانك ملی ایران

دکتر ا ـ پولوسا
متخصص‌بیماری های‌مقاربتی،مجاری ادرار و تناسلی‌پذیرائی صبح‌وعصر خیابان فردوسی شمالی مقابل‌خیابان

دکترهای متخصص درامراض داخلی
دکتر مصطفوی نسب
امراض داخلی ـ اطفال خیابان ارامنه تلفن ۲۴۴۴۳

دکتر مسعود امینی
معالج بیماریهای ـ داخلی ـزنان‌و کودکان با پست و دوسال سابقه طبابت ـ معالجه قطعی بیماری‌های. رومانیسم ـسیاتیك ـ چاقی مفرط درد اعصاب ـ فلج وسستی اعصاب بوسیله الکتروفیزیو تراپی با وسائل مدرن آلمانی اشعه ماوراء بنفش و مادون قرمز و ماساژ های طبی . شاهرضا ـ جنب سفارت هندوستان تلفن ۴۴۷۱۴

دکتر اخوان صادقی
بیماری های درونی ـ کودکان ـ پوست ـ مقاربتی سلسبیل چهارراه وثوق تلفن ۹۵۰۱۹

دکترهای متخصص‌درامراض پوست
دکتر محققی
دانشیاردانشکده پزشکی پذیرائی از ۴ تا ۸ بعد از ظهر نشانی دروازه دولت‌روبروی‌پمپ بنزین تلفن ۳۳۰۰۹

دکترهای متخصص‌درامراض زنان
دکترکیقباد کاوسی
متخصص بیماری های زنان زایمان مخترع تکنیك پلاستیکی برای درمان نازائی از امریکا نشانی‌شاهرضامقابل ایرانشهرپذیرائی عصر ها

متخصص بیماریهای جهاز هاضمه
دکتر رفیعی‌از دانشگاه پاریس
معده ـ کبد ـروده ـپذیرائی۳تا۸ بعد از ظهر خیابان جامی اول کوچه پاریس

هتل های درجه یك تهران

هتل پانسیون بولوار
دارای رستوران و بار غذاهای‌خارجی‌ـ ایرانی ـ تخت جمشید خیابان سهیل مقابل سازمان آب
شماره ۵۱ ـ تلفن ۴۱۵۰۹

هتل باستیك
دارای رستوران وباغ تابستانی و غذا های ایرانی وخارجی تخت‌جمشید روبروی سفارت آمریکا تلفن۶۹۰۵۳

هتل سمیرامیس
نشانی خیابان تخت جمشید ابتدای خیابان روزولت تلفن ۴۹۴۵۱ـ۴۹۴۵۲

هتل فردوسی
دارای بار و باغ تابستانی نشانی خیابان فردوسی ـ هتل فردوسی‌تلفن ۳۴۰۶۳ـ ۳۶۷۲۳

هتل کلاریج
نشانی‌خیابان‌تخت‌جمشیدمقابل سفارت آمریکا تلفن ۶۹۰۶۷ـ۶۹۱۳۲

احتیاجات زندگی

آقای محترم
شما هروع سلیقه که در لباس پوشیدن داشته باشید فقط دوزندگی سلرك است که شما را راضی و خوشحال میکند خوب است یکمرتبه امتحان کنید .
لاله‌زار کوچه مهران دوزندگی سلوك تلفن ۳۳۰۳۶

شرکت فرازنو
تهیه‌کننده نقشه‌هار ساختمانی
ابتدای خیابان منوچهری ـ پاساژساعتچی تلفن ۳۰۲۶۰۱

محصولات علاءالدین‌انگلستان
برای کلیه لوازم یدکی محصولات علاالدین وبهترین اجاقهای‌حوراکپزی قشنگترین‌دوچرخه و سه‌چرخه‌بچه‌گانه مناسبترین کولر برای مناطق‌گرمسیر و شرجی به‌فروشگاه علاالدین خیابان نادری ـ مقابل سفارت انگلیس‌تلفن ۴۳۰۰۷ مراجعه فرمائید

آرایش وزیبائی
سالن ارایش وزیبائی الیا تلفن۶۷۸۵ تحت نظر مادام هواسیان ومتخصص ارایش، سر الیا شاهرضاجنب‌لوان‌نور

سالن آرایش پایو
ورود ارایشگرجدیدخودراکه‌متخصص انجام مشکلترین ونازلترین مدلهای آرایش مواست باطلاع میرساندبرای تعیین وقت قبلی به خیابان فرصت کوچه گرمابه آذرنوش یا تلفن۴۳۴۳۹ مراجعه فرمائید .

تعمیرات درمنازل
تعمیرات رادیو ـرادیو گرام، ضبط صوت‌و بحجال تحت نظر مهندس تحصیل کرده اروپا در منزل تلفن ۴۰۳۱۲۴

بازرگانی رستمی
نارمك چهار راه سر سبزو میدان سرسبز و سمنگان تلفن ۹۱۳۵۳

آموزشگاهها

اموزشگاه ربانی
اموزشگاه ماشین‌نویسی ربانی‌شاه اباد از هر حیث مورد اطمینان است تلفن ۳۷۱۳۵

ماشین‌نویسی کشور
خیام مقابل پارك شهر بااسلوب ده انگشتی

رانندگی
میدانید اسلوب‌صحیح‌رانندگی و میکانیکی را درکجا می‌اموزند فقط در هنرستان فنی پرستو کمرك شاهپور تلفن ۲۳۹۱۶

تعلیم رانندگی صحیح
هنرکده فنی رانندگی و میکانیکی را با اخرین متد علمی بشما می اموزد و تا گرفتن گواهی نامه‌رسمی بشما تعلیم می دهد
هنرکده فنی روبروی چاپخانه مجلس تلفن ۳۸۰۴۶

دفترخانه های درجه!

دفترخانه ۱۲۴ جلال زرین خیابان سعدی روبروی ایران‌تور تلفن۳۲۱۶۵

دفترخانه اسناد رسمی۱۳۹
رضا عاصم گرگان چهارراه نصیه تلفن ۳۵۸۳۴

دفترخانه اسناد رسمی درجه یك شماره ۷۹ تصدی‌محمدامامی واقع در چهارراه سیدعلی کوچه حیدری شماره تلفن ۳۲۹۴۹

دفتر خانه ۴۰
اسناد رسمی حسین قیصری انتهای شهباز برسیده به میدان خراسان تلفن ۲۷۴۶۳

تقویم اطلاعات

چهارشنبه دوازدهم خرداد۱۳۳۸
» بیست‌و پنجم ذیقعده ۱۳۷۸
» سوم ژوئن ۱۹۵۹
اذان صبح : ساعت ۳و ۱دقیقه
طلوع آفتاب :ساعت ۴و ۴۸دقیقه
غروب آفتاب : ساعت ۱۹و ۸دقیقه

کشیك امشب پزشکان

اقایان دکتر کاظم نجم ابادی : شاهرضا غربی چهار راه بیمارستان پهلوی تلفن ۴۷۳۲۳ـ دکتر محمد حسن رازانی :دوراهی یوسف اباد ـ دکتر خلیل رسولی (جراح) :امیر اباد خیابان نصرت جنب کلانتری ۱۹ تلفن ۴۵۳۲۵ ـدکتر غلامحسین مهرعلی : چهار راه سلسبیل تلفن ۶۶۶۶۰ ـدکتر کرامت اله‌فرهودی: خیابان شاهرضا پل چوبی تلفن ۳۸۵۱۰ـ دکتر محمد رضا مسدد: دروازه دولت اول خیابان سعدی تلفن ۳۲۹۳۲ ـدکتر حسین‌حمیدزاده فلیك خیابان دولت چهارراه رستم اباد ـ دکتر هوشنك بیضائی: فلیك خیابان دولت ایستگاه قنات تلفن ۸۱۹۱۰ دکتر حسن‌فامیلی:خیابان‌شاه بیست متری‌اول‌دکتر هوشنك‌پزشکی: سه‌راه امین حضور کوچه مهدوی‌تلفن ۵۱۸۵۳ (کشیك دائم)
آقایان دکتر جوانشیری :خیابان نادری اول چهارراه یوسف آباد‌تلفن ۴۵۰۵۷ ـدکترابراهیم شیلی: انتهای خیابان بهارجنب‌داروخانه خوشنویسان

کشیك امشب داروخانه‌ها

داروخانه میر : انتهای شهباز
داروخانه سیما :خیابان‌نواب‌چهارراه شکوفه
داروخانه ستاره: خیابان‌سی‌متری نظامی چهارراه حشمت‌الدوله .
داروخانه حشمت :خیابان‌شهباز
داروخانه شبانه روزی‌امریکائی: مقابل درمانگاه دربقوس
داروخانه محمدیان : خیابان‌ری‌جنب کوچه انشار
داروخانه شبانه روزی‌فرزادخیابان فلیك نزدیك داودیه مقابل بیت‌فلیك
داروخانه و ازمایشگاه دکتر امینی (شبانه‌روزی) تلفن ۹۱۹۸۸ـنارمك
ایستگاه دفتر بازار مرکزی
داروخانه زیبا : خیابان ویلا ، چهارراه پهلوی تلفن ۴۵۲۹
داروخانه کاخ: خیابان کاخ‌جنب کوچه مشتاق
داروخانه سعادت کشور: خیابان اسکندری چهار راه اسکندری .

کشیك امشب بیمارستانها

بیمارستانها : سمومین‌بیمارستان های شفا یحیائیان خیابان زاله‌تلفن ۳۷۶۳۱ لقمان‌الدوله ادهم خیابان مخصوص بشست باغشاه تلفن ۴۳۲۳۳ سیروحین‌بیمارستانهای رازی‌درخیابان شاهپور و امدادی‌شیروخورشیدخیابان مولوی‌باغ‌فردوس،زایمان‌وعوارض‌زنان بیمارستان های زنان پیچ شمیران وورزیری خیابان شیخ هادی‌و رایشگاه حمایت مادران و نوزادان‌خیابان‌باسمو ودرمانگاه‌جنوب بنگاه حمایت‌مادران خیابان مولوی در مورداحتیاج فوری بپزشك مقابل‌وزارت بهداری‌بوسیله امبولانس به‌پزشك کشیك هدایت‌می شوید تلفن ۴۰۰۷۱

تلفنهای موردنیاز

تلفن شهربانی: ۴۰۰۸۴تا۴۰۰۸۱
اتش‌نشانی ۴۴۴۴۳ـ۴۴۴۴۴
نگهبانی پلیس تهران ۴۰۲۱۵۰
اداره راهنمائی ۴۰۳۶۱۴
راهنمائی تصادفات ۴۰۲۸۲۵
فرودگاه مهرآباد ۱۱۷۳
شرکت تلفن :۲۰۵۵۱۱
سازمان اب تهران ۱۰۰۰
نگهبانی برق ۴۳۱۷۸
شرکت‌بیمه بازرگانان ۲۴۰۰۰
بوتاگاز ـ سعدی ۵۲۲ ـ۲۳۸۳
تجارتخانه خلیل ایرانزاد ۳۳۷۰۶
فروشگاه ترمه چهارراه شاه ۶۵۶۱۹
شعبه بازرگانی حاج سیدحسن احمد زادهو پسران کشتی رانی ۴۵۷۹۲
شرکت سهامی بارو کشتی رانی ۳۰۴۸۲۵

تلفنهای اطلاعات

تلفنخانه ۳۰۰۱۱تا ۳۰۰۱۹
شعبه اکبر ۳۰۲۶۳۳تا ۳۰۵۱۰۸
سازمان‌شهرسازی ۳۰۵۰۶۷
سرویس‌حوادث ۳۰۳۵۶۹
کانون طوطی ۳۰۴۵۹۲
اطلاعات عمنتر ۳۰۴۸۷۸
اطلاعات‌بانوان ۳۰۳۳۱۲

صاحب امتیاز و مدیر مسئول: عباس مسعودی
جای اداره خیابان خیام چاپخانه اطلاعات

کرسی آزاد

از روز پنجشنبه گذشته بحثی راآغازکرده‌ایم که مربوط بزندگی نسل جوان میهن‌ماست. این بحث کاملاآزاداست وتنهاآغازکردن‌آن بامابود . اما اینك این ستون دراختیار شما خوانندگان عزیز خواهد بود .موضوع بحث چنین است .

چرا عده‌ای از جوانان دیپلمه و لیسانسیه ماسرگردان و بیکارند ؟

مسلما در این مورد تاکنون سخن بسیار گفته شده ونتایج مثبتی هم بدست‌آمده است اولیای امور نیز در حدود امکانات برای‌حل‌این مشکل میکوشند .

قصدما از طرح این بحث کمك بمسئولین امور تعلیم و تربیت وخود جوانان است .

از اینرو از همه کسانیکه با نسل جوان تماس نزدیك دارند ، از مسئولین سازمانهای فرهنگی و شخصیت‌های اجتماعی و بخصوص از اساتید دانشگاه و دبیران وخود جوانان تقاضاداریم دراین بحث شرکت کنند . باشد که از این رهگذر اولیای امور را درخدمت و نسل جوان رادر بنای زندگی بهتر کمکی کرده باشیم .

از بین مقالاتی‌که برای ستون بحث آزاد ما رسیده، مقالهٔ زیر ، باواقع‌بینی و پختگی‌خاصی‌تهیه‌شده‌است باتشکر از آقای «جان آسا» توجه مقامات‌فرهنگی را باین نوشته جلب میکنیم.

نوشته :ملك ایرج‌جان‌آسا

سخنی که ازدل برآید بردل نشیند

● آموزگاری، برای رفع گرسنگی!
● شش هزار نفر، پشت دردانشگاه!
● دانشمندان زورکی!

بطوریکه روزنامه اطلاعات خبر داده بود درسال جاری هشت هزار نفر داوطلب دریافت دیپلم دوره کامل دبیرستان هستند.

سال گذشته هم فقط داوطلبان ورود بدانشگاه تهران به دوازده هزار نفر رسید.

باتصمیمی که دانشگاه برای‌عدم افزایش تعداد دانشجو درسال تحصیلی آینده گرفته‌است.

امسال هم مانند سال گذشته اکثریت داوطلبان تحصیل در دانشگاه بعلت نبودن جا ووسایل تحصیلات عالی‌پشت درهای دانشگاه خواهند ماند، وعده بیشتری‌دیپلمه درحسرت ورود بدانشگاه وادامه تحصیلات بارفقای وامانده سالهای پیش شریك خواهند بود.

وبه گروه دیپلمه‌های بیکارسالهای گذشته خواهند پیوست.

آموزگاری برای رفع گرسنگی

ازوقتیکه مردم به‌آموزش‌وپرورش فرزندان خود ومدارس جدیدتوجه بیشتری کردند، این مشکل گریبانگیر مردم ماشده است. در این میان ایجاد مدارس جدید از طرف وزارت فرهنك تنها عامل مساعدی بوده است که بکمك بیکاران دیپلمه ولیسانسیه کشور آمده است.

درسالهای اخیر عده‌ای از بیکاران درس خوانده، بعنوان معلم ،باز بهمان مدرسه‌هائی میروندکه‌روزی شاگرد آن بوده‌اند.

اما آنچه این دیپلمه‌هارا بسوی مدارس میراند،عشق به‌تعلیم‌وتربیت نیست. زیانحال این معلمین چنین است:«چه‌کنیم که‌از گرسنگی نمیریم ؟برویم معلم بشویم!».

معلوم است که‌چنین آموزگارانی تنها میتوانند محفوظات ومعلومات سطحی را که‌در مدارس فرا گرفته اند ومتضمن هیچ فایده ای نیست ،بنسل جدید بیاموزند .

بیست‌وپنج میلیون دلار غرامت!

از طرف دیگر، چون کشورما از نظر صنعتی واقتصادی ،سرزمینی کم‌رشد وعقب‌مانده است،احتیاج مبرمی بکار شناس ومتخصصین فنی داریم. وچون این کارشناسان رادر میهن خود پیدا نمی‌کنیم ، ناچار باحقوق های گزاف ازخارج استخدام می کنیم.

مسالهٔ دیگری هم‌قابل توجه‌است. یك محاسبه تقریبی که‌اخیرا بعمل آمده نشان میدهد که **هرسال‌بیش از بیست‌وپنج‌میلیون‌دلار ارزکشور بمصرف مخارج تحصیل دانشجویان ایرانی درخارج از کشور میرسد.**

درواقع این مبلغ ازسرمایه ملی که‌از کشور بیرون میرود غرامت وجریمه‌ای است که مابعلت آماده نکردن وسایل تحصیلات عالی و تخصصی فرزندان خود در داخل کشور ونقص برنامه‌های فرهنگی خود به‌خارجیان میپردازیم. تنها مخارج دانشجویان مادرخارجه در مدت ده‌تابیست‌سال سرمایه‌هنگفتی میشود که‌باآن ممکن است برای نسل جدید ونسل‌های آینده دانشگاههائی ساخت وکشور را از بیگانه بی‌نیاز کرد.

بهرحال نقص اساسی فرهنك امروز، عدم تناسب وناهم‌آهنگی‌آن بااحتیاجات امروزی میهن ماست.

بروبامان خدا!

نقص دیگر اینستکه برای‌تحصیل جوانان خود، قسمت‌عمده‌ای ازبودجه کشور راخرج میکنیم، دردومشقات فراوان تحمل میکنیم، اما همینکه این جوانان دبیرستان را تمام‌کردند **آنها را پشت‌دردانشگاه رها میسازیم وبامان خدا میسپاریم.**از طرفی‌آنها سرگردان وبیکار میشوند. ازطرف دیگر ما ازروی اجبار دست‌بدامن متخصصین وکارشناسان خارجی میشویم که بیایند وبجای‌فرزندان ماکه باید حقا امور میهن خودرا حل‌وفصل کنند، مشغول کارشوند یانباید کاری را آغاز کرد ویاباید آنرا تاکسب نتیجه مطلوب ادامه داد. وقتی دانشگاه برای هشت‌هزار دیپلمه جاندارد ،آنها میروند ودر خیابانها پلاس میشوند.

کفاره کرا میپردازیم؟

تازه مگر آنهائیکه از دانشگاه فارغ‌التحصیل میشوند. میتوانند کاری صورت دهند؟ تقریبا‌اکثریت قریب باتفاق پزشکان ومهندسین کشور دروزارتخانه‌های مختلف‌کار میکنند .علت بیکاری لیسانسیه‌های حقوق وادبیات هم‌کمی بودجه‌وزارت دادگستری وفرهنك برای استخدام آنها است! همهٔ چشم‌ها بمیزادارات دوخته شده است، زیرا **امروز دستگاه دولت تنها جائی است که نان بخور ونمیر ثابت وقدرت‌وتفاخر دارد.**

عاطل ماندن طبقه درس خوانده ، درحالیکه مابیشتر از هرکشور دیگری به‌نیروی فعاله نسل جوان احتیاج داریم، تنها بعلت غلط‌بودن روش تعلیماتی ماست.

وزارت فرهنك تصور میکند به همه کسانیکه مشتاق درس‌ومکتب اند ،باید معلوماتی کلی و عمومی آموخت واز تمام مقدمات علوم امروزی چیزهائی به‌آنها یاد داد، تابعدهم‌وارد دانشگاههای فرضی بشوند وبمقام اجتهادبرسند. وسپس به‌تحقیقات علمی وادبی واختراع و اکتشاف بپردازند.

بعقیده نویسنده دیپلمه‌ها و لیسانسیه‌های سرگردان کشور کفاره گذاهن ونقشه‌های خیالبافانه طراحان فرهنك‌را پس میدهند.

بیکاری وتنبلی افتخاری نداردکه کسی طالب آن گردد. کسی که بغیر از یك ورقه دیپلم یالیسانس هنر وفن دیگری ندارد، بغیرازپناه بردن به‌پشت میزادارات یاخانه‌پدر چه میتواند کرد؟ میگوئید برود شاگرد بقال وعطار وآهنگر بشود واز نویك دوره استاژ وآزمایش را بگذراند،تا بنان وآب مختصری برسد؟ خوب، اگر هدف این بود، دیگر اینهمه درس خواندن وتحمل مرارت وصرف عمر وبذل جهد و عمل لازم نبود. **وتازه این کارهارا چرا درمدرسه نمی‌آموزند؟**

برای اینکه تعداد دیپلمه ها و لیسانسیه‌های سرگردان بیشتر از پیش نشود، اول باید دراین‌مدرسه های «بیکارساز» راگل‌بگیرند و بعد بگویند هرکس نان وآب‌وخانه وزندگی میخواهد، بعداز آنکه خواندن ونوشتن یادگرفت ،برود دریك مدرسه صنعتی ،فنی‌یا کشاورزی تحصیل کند وکار و عمل یادبگیرد.آنوقت میتوان‌مطمئن بود، که دیپلمه‌های ماسرگردان نخواهند بود، وکشور مابرای‌میخو سیخ وآچار وپیچ‌وانبر محتاج‌بیگانه نخواهد شد.

البته درهرکشوری عده‌ای فقط بخاطر فضیلت علم ودانش ،دنبال تحصیل وتحقیق رامیگیرند وچنین کسانی نیز باید وجود داشته‌باشند جامعه ماهم‌احتیاج‌بوجود دانشمندان ومحققین دارد. **اما همه طالبین علم ودانش را که بزور نمیشوددانشمند کرد!**

در جهان سینما

ساشا دیستل میگوید:
«من دیگر نامزد بریژیت‌باردو نستم ولی آوازمیخوانم»

ساشا دیستل که هاکنون بیست‌و شش سال دارد نخستین بار درسن سیزده سالگی باموسیقی آشنا شد باین ترتیب که پس از تعطیلات مدرسه برای اولین بار گیتار را از «ری‌وانتورا» فرا گرفت . درسال ۱۹۵۰ در مسابقه جاز شرکت نمود وبرنده شد . چندی بعد از مسابقه مزبور به نوازندگی جاز پرداخت‌و بامردم گوناگون آشنا شد.

امروز ساشا آواز می‌خواندوگیتار نمی‌نوازد و میگوید نمیتوانم ازآواز دست بردارم .

آخرین تصنیفهائی که خوانده، «آری ،آری ، آری ،»و «اوه!چه شبی‌است!» نام دارند که بااستقبال بی نظیر هم‌وطنانش‌مواجه شده‌است ساشا دیستل‌علاوه‌بر کار خوانندگی، به شغل صفحه فروشی نیز اشتغال دارد و موسسه‌ای برای این منظور دایر نموده است و اولین بار نیز در موسسه خود با بریژیت باردوملاقات نمود . در آن هنگام بریژیت میخواست در فیلم «وخدازن‌راآفرید» شرکت کند وکارگردان فیلم ساشارا برای آواز خوانی در نظر گرفته بود .

از آن هنگام به بعد روابط ساشاو بریژیت روزبروز گرم تر و صمیمانه تر شد تا آنجا که روزی روزنامه‌ها خبر نامزدی آنهارا نوشتند .

ولی عشقی که باین تندی بوجود آمده بود زود ازبین رفت و بریژیت بدنبال مرد دیگری رفت وساشا نیز اکنون سعی میکند که اورا فراموش کند و می‌گوید :

«دیگر نامزد بریژیت باردونیستم وسعی میکنم اورا از یاد ببرم ولی به آواز خوانی ادامه خواهم داد.»

«اوا» معرفی شده درفستیوال کان

فیلم سوئدی

کارگردان گوران ژنتل

بازیگران : لئوناسودربلوم، گابی اشتنبرك استمان‌کالر

محصول اطریش‌کارگردان: رالف تیل بازیگران :رومی شنایدر کارلوس تامپسون

در کشور سوئد هر سال در اول آوریل مراسم باشکوهی انجام‌میگیرد. دریکی‌از این سال‌ها جوانی برای خواننده معروفی نامه عاشقانه ای نوشته و از او تقاضای ازدواج مینماید. وبرای جلب توجه معشوقه به کاردر اوپراو تآتر می پردازد وبالاخره دل معشوقه سنگدل را بدست می‌آورد .

کارگردان این فیلم گوران ژنتل ، اثر زیباو. مشغول کننده‌ای بنام «مادموازل‌آوریل» بوجود آورده که «لئوناسودر ،بلوم»رل مادموازل‌آوریل را بازی مینماید .

خوانواده ای از اهالی وین مثل دیگران زندگی مینمایند . پدر خانواده پستچی ، دختر بزرك‌فروشنده یکی از کتابخانه هابوده و چند بچه کوچك نیز دراین خانواده وجود دارند وبعلاوه پستچی نویسنده هم‌بوده و همسرش به ساختن آهنك می‌پردازد .

روزی پستچی تصمیم گرفت نمایشنامه‌ای بنویسد و پس ازمدتها تفکر بیسی بنام «دختری که‌زندگی کرده‌است » نوشت و پول هنگفتی، ازاین راه بدست آورد .

رل اول این فیلم را رومی‌شنایدربه عهده دارد و کار گردان آن رالف‌تیل می‌باشد .

اوا در دام عشق

بهداشت فصل

چگونه دربرابرگرما مقاومت کنیم؟

هوا گرم‌شده است‌وکم‌کم گرمای هوا دارد طاقت فرسا میشود.

در فصل گرما علاوه بر تغییراتی که باید در اغذیه نیز تغییراتی داد زیرا بعضی از غذا ها گرمازا بوده ودر بدن تولید گرما می‌نمایند ودر نتیجه باعث زحمت انسان میشوند ،و بر عکس بعضی اغذیه انسان را در مبارزه بر علیه گرما کمك می‌نمایند

ذیلا غذائی مختلف را، چه آنهاکه در فصل گرما استعمال آنها مضر است و چه آنها که‌بانسان در مبارزه علیه حرارت کمك مینمایند ،ملاحظه می‌کنید :

از استعمال ادویه و شکلات خودداری کنید

شکلات را می‌توان جزو مواد غذائی ثقیل محسوب نمود زیراباعث خستگی و کندی کار کبد میشود ودر این هنگام انسان احساس مینماید که احتیاج فراوانی به‌خواب دارد. اصولا باید در فصل گرما از استعمال اغذیه ثقیل و دیر هضم خودداری کرد.

درفصل تابستان استعمال‌ادویه. گوشت خوك ، شکلات والکل‌باعث کندی و بدی کار کبد میشوند .و حرارت بدن را زیاد میکنند .

از خوردن قند ، کره‌وروغن‌اجتناب کنید

در هنگام گرمی هوا از خوردن غذاهائی که دارای کالری زیادی هستند خودداری کنید و بخاطر داشته باشید که مواد آردی ،روغن، شیرینی و حتی سبزی خشك درجه حرارت بدن را بالا میبرند

نوشابه‌های سرد درگرما خطر دارند

سبزی تازه و میوه و کباب بخورید

کباب ، سبزی تازه ، میوه‌جات‌خام یا پخته در فصل گرما برای بدن بسیار مناسب میباشند زیرا در این گونه مواد غذائی کالری کمتری وجود دارد و در نتیجه درجه حرارت بدن را بالا نمیبرند و بعلاوه بر اثر [illegible] آب موجود در آنها ،قسمتی از آب مورد احتیاج بدن تامین میشود وهمچنین ویتامین میوه ها و سبزیجات و پروتئین موجود در گوشت ، بدن شما را از غذا های گوناگون بی نیاز میگردانندولی‌در صرف مواد مذکور زیاده‌روی‌نکنید زیرا در آن صورت روده‌های شما خسته خواهند شد.

همانطور که در فوق دیدیم ادویه های گوناگون باعث خستگی‌کبدو افزایش درجه حرارت بدن میشوند و تشنگی شدیدی تولید میکنند. بنابراین بهتر است بجای ادویه‌های مختلف از سبزیجات تازه و سبزی خوردن استفاده کنید.

استعمال ادویه درفصل‌گرما خطرناك است

در فصل گرما کمتر بخورید

در تابستان خورشید به بدن‌انسان کمك فراوانی مینماید به این‌ترتیب که اشعه ماوراءبنفش در پوست‌بدن نفوذ نموده و مقداری «ویتامین »د تولید مینماید که مانند کلسیم‌باعث تقویت بدن میشود .

باین جهت در تابستان مصرف غذا های کلسیم‌دار مانند پنیر ،شیر و کره چندان لزومی ندارد.

بطور کلی اگر سن شما از چهل سال بیشتر است در تابستان کمتر غذا بخورید زیرا با صرف غذای زیاد دستگاه هاضمه راخسته خواهید نمود وحرارت زیادی در بدن شما تولید میگردد.

زیاد ، ولی آهسته بیاشامید

در فصل تا بستان و در گرما باید از نوشابه های مختلف استفاده‌نمود و نوشابه ها جای آب از دست‌رفته بدن را میگیرند .

ولی هیچگاه نوشابه هارا با عجله سرنکشید زیرا این عمل برای‌معده مضر است بلکه‌آب‌و غیره را آهسته و در فواصل مختلف بیاشامید واگر چند لحظه آب رادردهان نگاهدارید در رفع‌تشنگی اثر فوق‌العاده ای خواهد داشت .

بخاطر داشته باشید که هیچگاه آب و آشامیدنی های دیگر راوقتی که خیلی سرد هستند نیاشامید زیرا گرچه در هنگام گرمای هوا آب خیلی سرد مفر حاست ولی خطرناك نیز میباشد و به حفظ گلو آسیب می‌رساند . وحتی ممکن است‌تولید آنژین نماید .

بهترین نوشابه ضد گرما

بهترین نوشابه هائی که گرمارا بر طرف ساخته ودر برابر آن‌مبارزه مینمایند . نوشابه های داغ هستند.

مثلا چای بدون قند بهترین‌نوشابه خنك کننده میباشد وبعد ازچای، قهوه وجوشانده نیز برای رفع گرما و تشنگی مفید می‌باشند .

اگر تنفس شما شدید است باین دستور توجه کنید

بعضی ها در هنگام گرما بشدت نفس میکشند واین امر باعث‌ناراحتی آنها می‌شود و بعلاوه مقداری ازنمك بدن نیز بوسیله آن از دست میرود هر قدر نمك بدن کمتر گردد، تنفس شدیدتر میشود.

دراین هنگام‌بهترین دارو آن است که مقداری نمك را در آب ویاچای ویا قهوه ریخته ، سر بکشید .و البته مقدار نمك مزبور باید خیلی کم باشد بطوریکه یك گرم نمك برای یك لیتر آب کافی است.

اما اشخاصی که علاوه بر تنفس شدید ، پوست‌بدنشان نیز در هنگام گرما خشك میشود باید از استعمال نمك خودداری کنند زیرا خشکی پوست بر اثر از دست دادن آب میباشد و نمك نیز به از بین رفتن آب بدن کمك میکند .

گوناگون

غولهای تاریخ زنده میشوند

خزنده شاخدار

«دکتر محمد یوسف» استاد زمین شناسی دانشگاه عین شمس درمصر هفته گذشته از سازمان ملل متحد استمداد کرد که سازمان مزبور برای جلو گیری از آزمایش های اتمی دخالت کند .

این دانشمند مصری در استمداد خود خاطرنشان ساخته است ،چنانچه این آزمایش ها متوقف نگردد ، بشریت دچار سر نوشت شومی خواهد شد .

تاثیر درسلول

آزمایشهای اتمی که در نقاط مختلف جهان انجام میشود . تغسرات کلی در موجودات زنده و مخصوصا حیوانات بوجود خواهد آورد زیرا آزمایشها باعث خواهد شد که همه چیز در این مناطق چه آبهای زیر زمینی و چه‌روی زمینی و چه خاکها آلوده با اشعه رادیو اکتیویته گردد آنگاه بتدریج موجودات زنده با مواد آلوده این مناطق مخلوط خواهد شدوبدون شك در سلولهای تناسلی‌که‌صفات موروثی رابه‌نسلهای‌بعدانتقال میدهد تاثیر خواهد نمود .

مهمترین دلیل این موضوع همانا اشعه ایکس است .

ذرات این اشعه و ذرات کوچکی که در نتیجه انفجارات اتمی منفجر میشود شبیه همدیگر هستند و این دو نوع چه از لحاظ ترکیبی و چه از لحاظ تاثیر بر روی موجودات زنده شبیه میباشند .

عده‌ای از دانشمندان اظهار داشتند چنانچه جسمی مدت زیادی در معرض اشعه ایکس قرار گیرد .در نتیجه از طرفی منجر به‌تمدد سلولها و بزرك شدن آنها و از طرف دیگر باعث از بین رفتن نخاع استخوان می گردد .

۱۰۰ میلیون سال بعقب

حیوانات عصراتم آینده عجیب وغریب خواهندبود . بزودی‌حیوانات دو سری و یا شش انگشتی و یا حیواناتی که دارای دستهائی شبیه دست های بچه شیر خوار است و پاهائی شبیه پال غول میباشد بوجود خواهد آمد .

این حیوانات در نتیجه انحرافات سلولهای بشر و بقیه موجودات و تاثیر اشعه رادیو اکتیویته درسلولهای آن تولید خواهد گشت .

انگشت بیرحم تاریخ بحرکت در خواهد آمد تا به پشتیبانی اشعه رادیو اکتیویته ، کره زمین و موجودات روی آنرا از قبیل حشرات و دواب و وحوش و خزندگان و پرندگان را صد میلیون سال بعقب برگرداند .

زندگی بار دیگر همانطور که «انشتاین» گفت بدوران وحشیگری و جنگلها بر خواهد گشت .

در آن دوران ، بار دیگر اختیار زندگی و حیات بر روی کره زمین بدست حیوانات غول پیکر و خزندگان عظیم‌الجثه خواهد افتاد .

دانشمند مصری مزبور در استمداد علمی خود به سازمان ملل متحد نام تعدادی از حیوانات عظیم‌الجثه را که چند میلیون سال قبل روی کره زمین چه در زیر آب و چه روی خشکی میزیسته‌اند برده و با مدارك زنده ثابت کرده‌است که‌اشعه‌رادیو اکتیویته‌باعث زنده‌شدن‌وبوجودآمدن مجدد این حیوانات خواهد شد .

تأمین تندرستی با کواکر اوتس مُغذّی

به خانواده خود همیشه **کواکر اوتس** بدهید که غذائی است زود پز - ارزان - مطبوع . بهرنحوی که پخته شود میتوان آنرا برای تهیه چندین نوع غذا از قبیل پاریج (بلغور) سرد یا گرم سوپ و غیره با نتایج شگفت انگیز بکار برد و همچنین میتوان برای پختن بیسکویت - کیك - پودینگ به نحو رضایت بخشی از آن استفاده نمود .

کواکر اوتس پراز مواد کاربوهیدرات (مولد انرژی) و پروتئین (برای تقویت ساختمان بدن) بوده و همه با رغبت آن را مصرف مینمایند

QUAKER OATS

فروش درکلیه داروخانه ها واغذیه فروشیها

اطلاعات اقتصادی

مسائل روز

مشکل مسکن و ترقی مصالح ساختمانی

ترقی سریع مصالح ساختمانی ـوبخصوص آجرـ در چندروزهٔ اخیر موجب نگرانی وناراحتی سرمایه گذارانی شده است که‌سرمایه های خود را از معاملات زمین بساختمان خانه و مستغلات منتقل ساخته‌اند .ترقی قیمت‌مصالح بنحوی است که بکلی محاسبات قبلی این گروه رابهم زده و اینك بسیاری از ایشان ـ در نیمه راهـ دچار تردید شده‌اند که‌آیا بساختمان ادامه بدهند ویا کار را نیمه تمام بگذارند و در انتظار تنزل نرخ مصالح ساختمان کارگاه را تعطیل کنند .

بعضی از ناظرین این گرانی اظهار عقیده کرده‌اند که تقاضای شهرداری تهران برای افزایش عوارض آجریکی از عوامل گرانی آجر است ولی چون هیچ ترقی قیمتی کاملا تحت تاثیر چنین‌عوامل روحی ضعیفی قرار نمی‌گیرد باید به جستجوی عوامل دیگر رفت و تصور میرود که ـنظیر اغلب موارد دیگر ـ علت ترقی مصالح ساختمانی افزایش فعالیت ساختمانی در تهران است .

آمارهائی که ازشهرداری های حومه و شهرداری تهران در دست است حاکیست که تنها دریك ماهه فروردین گذشته بیش از ۸۰۰ جواز ساختمان در ناحیه یوسف آباد داده شده و درآمد شهرداری نارمك نیز ازبابت عوارض مربوط به‌صدور جواز ساختمان بنحو قابل توجهی نسبت بسال گذشته ترقی کرده و در ظرف مدت دوماه با محاسبه سایر درآمدهای این شهرداری از محل عوارض (که نسبت بدرآمد صدور جواز ساختمان چندان قابل توجه نیست) به بیش از یك میلیون ریال رسیده و این رقم‌بیش از کلیه رقم درآمدشهرداری نارمك از این محل درسال گذشته بوده‌است . درسایر نقاط تهران نیز بهمین نحو فعالیت ساختمانی توسعه پیدا کرده واین‌امر اولاناشی از رکود معاملات زمین و ثانیا نتیجه بهبود معاملات خانه ومستغلات وثالثا نتیجه بالارفتن کرایه خانه است و طبعا چون این عوامل همچنان بجای خودباقی است میتوان امیدوار بود که در صورتیکه سایر شرایط ساختمانی‌اواخر سال گذشته حفظ شود نهضت ساختمانی خصوصی توسعه پیداکند

ولی متاسفانه افزایش سریع‌نرخ مصالح ساختمانی موجب شده است که این نهضت با مانع بزرگی روبرو شود و طبعا باین ترتیب مشکل مسکن باتوجه بافزایش درآمد اسمی مردم روزبروز شکل وخیم تری پیدا خواهد کرد ودر این جاست که سازمان تهیه مسکن میبایست وظایفی راکه درسایر کشورها بعهده چنین سازمان هائیست ـودر آئین نامه این سازمان نیز ذکر شدهـ اجرانماید.

دراین جاشاید ذکر این‌نکته بی‌مناسبت نباشد که‌ازهنگامی که صحبت از تهیه مسکن برای مردم میشود سازمان‌ها ی‌دولتی قدم موثری د راین راه برنداشته‌اند ،مردم پول گزافی بموسسات دولتی پرداخته وابراز کمال اعتماد به طرح‌ها و پروژه‌ها نموده‌اند ولی موسسات مزبور هنوز د رمرحله مطالعه و تهیه طرح و نقشه وماکت می‌باشند ودر مقابل ،چندشرکت خصوصی باوجود اشکالاتی که برسر راه خود داشته واز تسهیلات عمومی نیز استفاده نمیکرده‌اند موفق باجرای پروژه‌های نسبتا قابل توجهی شده‌اند واین امر یکبار دیگر اهمیت نقش موسسات خصوصی‌را د راجرای پروژه‌های عمومی اثبات میکندولی اگ رسازمان های مسئول دولتی از قبیل‌سازمان تهیه مسکن از قدرت و وسائلی که معمولا در اختیار دولت است برای تسهیل سرمایه گذاری خصوصی استفاده نکنند اجرای پروژه ها ی‌خصوصی نیز با مشکل بزرگی روبرو خواهد شد و باین جهت شاید د رشرایط فعلی‌که هنوز هیچیك از موسسات دولتی موفق باجرای طرح‌های خانه سازی نشده‌اند اصلح آن باشد که سازمان تهیه مسکن ـفعلا ـنقش ارشادی را بازی کندو با فراهم آوردن تسهیلات لازم کارهای شرکت های‌خصوصی را آسان سازد .د راین باره باز هم صحبت خواهیم کرد .

مهدی‌بهره‌مند

دونقشه ازخانه‌های گروه سوم طرح بیمه عمر

کسانی که متقاضی این نوع خانه‌ها هستند باید سی‌هزار ریال بپردازند ـ بهای این‌خانه‌ها بین۶۰تا ۷۵هزارتومان‌است

بقیه از صفحه اول

خانه تثبیت‌نمایند ولی ازآنجائیکه وسایل کافی برای اجرای این‌طرح درتمام شهرها موجود نیست وازطرف دیگر امکان موفقیت درواگذاری خانه به‌بیمه‌شدگان عمر باساختمان خانه‌های دستجمعی به‌تعداد کافی وجوددارد شرکت نخواهدتوانست درتمام شهرهای‌ایران‌برنامه‌ساختمانی را یکباره شروع نماید وناچارباید فعالیت خودرا منحصر بتهران و مراکز استان ها بنماید وساختن خانه درسایر شهرهارا به‌برنامه‌دوم و سوم محول نماید .

درمراکز استان نیز آغاز کار ساختمان منوط باین است که‌عده کافی داوطلب ثبت‌نام نموده‌باشند.

وی‌افزود از نظراینکه همه بتوانند از طرح‌جدید بیمه عمر شرکت‌استفاده کنند ازهیچ کس‌بیش‌ازیك‌درخواست پذیرفته‌نمیشود مگر آنکه استفاده کنندگان ازبیمه‌نامه متفاوت‌باشند دراین صورت برای هراستفاده‌کننده باید اظهارنامه علیحده تنظیم‌شود و سپرده مربوط پرداخت گردد.

برای کسانی که بخواهند قبل از پایان مدت بیمه ،که ده یاپانزده‌یا بیست و پنج‌خواهدبود خانه‌را مالك‌شوند شرکت بیمه ترتیب‌خاصی داده‌است این اشخاص هرموقع پس‌از تصرف‌خانه باتادیه اقساط حق‌بیمه‌ای که باقی‌مانده است میتوانند بقرارداد بیمه خاتمه‌دهندو بمالکیت خانه نائل شوند .اشخاصی که خانه بمالکیت آنها واگذار میشود بدون هیچ‌قیدوشرطی‌میتوانند خانه‌خودرا بفروشند یااجاره دهند. یابنحوی از انحاء حقوق‌خودرا به دیگری واگذار کنند وهیچ نوع محدودیتی درمالکیت آنها وجود نخواهدداشت .

دراین شماره دونمونه از نقشه‌های خانه‌های گروه سوم ازنظرخوانندگان میگذرد .

شرکت بیمه برای کسانی که‌مایل بدریافت خانه‌هائی‌از گروه سوم باشند سی‌هزاریال سپرده دریافت میدارد ودرموقع امضای قرارداد نیز آنرا بحساب اقساط بیمه شده محسوب میکند .

قیمت این خانه‌ها بین ششصد تا هفتصدوپنجاه هزار ریال‌میباشد .

این‌خانه‌هادارای چهار اطاق‌مسکونی باورودی واطاق‌خدمتگزار و حمام‌و انبار وصندوقخانه وباغچه میباشد که مساحت زیربنای آن درحدود ۱۴۰متر مربع‌و مساحت حیاط و باغچه آن قریب ۲۱۰مترمربع میباشد که جمعا در ۳۵۰مترمربع ساخته میشود .

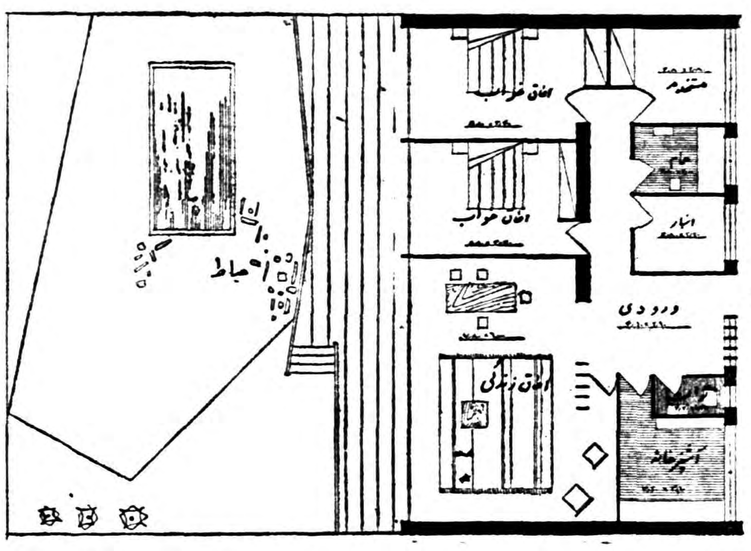

خانه چهاراطاقه با دواطاق‌خواب ـ زیربنا ۱۴۰متر مربع زمین ۳۵۰ متر مربع

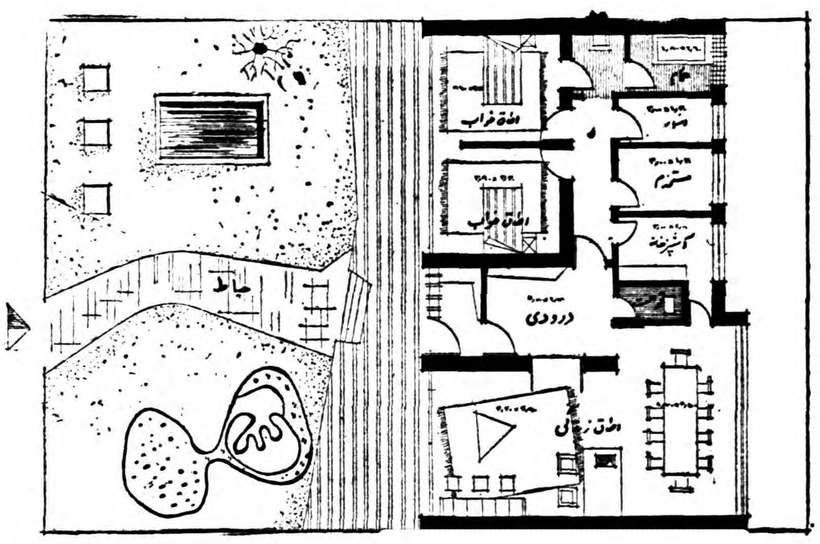

خانه چهاراطاقه با دواطاق‌خواب ـ زیربنا ۱۴۰متر مربع زمین ۳۵۰ متر مربع

بقلم آقای جهانگیر بوشهری

-۲-

ایجاد بورس در ایران

بقیه از شماره قبل

بنابر تسمیم‌شرکت مربوطه این‌سهام ممکن‌است قابل پس خرید و یا قابل تبدیل بقیمت معینی باشند ویا بسته بنظر سهامداران مبدل بسهام عادی گردند . حق ادعای سهام ممتاز بر عواید شرکت ممکن‌است سه صورت مختلف ساده ـ جمع شونده ویا مشارکتی داشته باشد. سهام ممتاز فقط موقعی بهره به آن تعلق میگیرد که در آنسال شرکت سود مورد نظر را نیز بدست آورده باشد . یك سهم ساده ممتازموقعی بهره به آن تعلق میگیرد که‌عواید موجود در آنسال موعدش فرارسیده باشد. چنانچه درزمان معینی‌پرداخت های مقرره بدست نیامده باشد سهام جمع شونده ممتاز انباشته میشود تا هنگامیکه عوایدشرکت اجازه دهد تمام پرداختها بصورت سهام ممتاز تادیه گردد. در مورد سهام مشارکتی ممتاز دارنده چنین سهامی پس از دریافت پرداخت ثابت محق خواهد بود در منافع باقیمانده و متعلق بسهام عادی نیز شرکت جوید.

اسناد قرضه :

در حالیکه سهام عادی وسهام‌ممتاز مجموع سرمایه شرکتی را تشکیل میدهند اسناد قرضه معرف قرض میباشد بدین معنی که این اسناد صورت قول بلاشرط جهت پرداخت مقدار معینی پول‌درمدت زمان معینی وبا یك منفعت پول قابل پرداخت (معمولا ششماهه) را دارد. اسناد قرضه بسته باینکه ۲۰ ساله ـ۴۰ ساله و یا بیش از ۵۰ ساله باشند معمولا کوتاه مدت میان مدت ویا طویل‌المدت هستند. این اسناد مانند سهام ممتاز به چند طبقه تقسیم میشوند :

۱) اسناد قرضه رهنی که بوسیله مستغلات شرکت تضمین میشود

۲)اسناد قرضه که بوسیله وثیقه اوراق بهادار دیگر تضمین میشود

۳) اسناد قرضه‌ایکه تضمین بخصوصی شامل آن نمیشود وکلیه دارائی شرکت‌تضمین کننده آنست.

بعضی از اسناد قرضه به یك‌نسبت معینی قابل تبدیل بسهام عادی‌می باشند اسناد قرضه شرکت کننده

بقیه درصفحه‌یازدهم

فروشگاهها و توسعه صنایع کوچك

بتدریج ازمیزان واردات فروشگاه‌های بزرك کاسته میشود وبه‌میزان کالاهای محصول داخله افزوده میگردد

بقیه از شماره پیش

تشکیل فروشگاه های بزرك نظیر فروشگاه فردوسی در کشور ها و شهر های مختلف همواره تاسیس صنایع کوناکونی را به دنبال داشته است .

برای اینکه محصولی در کشوری ساخته شود یابفروش برسد لازمه‌اش این است که مردم به آن کالا و خواص و موارد مصرف آن آشنائی پیدا کنند .

حالا اگر آن کالا در داخله تولید بشود باتبلیغات صحیح می توان مردم را به آن آشنا ساخت ولی اگر این کالا از خارج وارد شده باشد استقبال مردم از آن یك عامل مهم برای تشویق مردم و سرمایه داران داخلی به تهیه آن در داخله میتواند باشد .

فروشگاه‌بزرك همانطور که از اسمش پیداست یابرای تامین اجناس معینی مانندخواربار تشکیل میشود یا اینکه برای تامین احتیاجات مختلف بوجود می‌آید .

اصولا فروشگاه های بزرك هدفشان این است از سوزن خیاطی گرفته تا پرده و مبل و چینی و اسباب بازی بفروش برسانند در اینصورت ناچارند تمام این کالا هارا ازهر نقطه دنیا که شده فراهم کنند و به‌معرض فروش بگذارند اگر غیر از این بکنندکارشان اصولی ومنطقی و مطابق باروش‌کار فروشگاه های بزرك نیست .

خوب بخاطر داریم که در اوایل کار فروشگاه فردوسی یکی از اعتراضاتی که بفروشگاه‌شد این بودکه اجناس فروشگاه همه خارجی است و از محصولات داخلی چیزی دیده نمی شود.

شاید این گفته از لحاظ احساسات صحیح بودولی‌باکمی دقت دیده میشود که تهیه همه کالاهای متنوع موجود در فروشگاه در داخله امکان پذیر نبود واز آن گذشته محصولاتی هم که در داخله تهیه میشد مطابق استاندارد و نمونه های مورد نیاز فروشگاه نبود .

خود من از جمله کسانی بودم که این ایراد را بایکی از اعضای آلمانی فروشگاه در همان موقع درمیان‌گذاشتم و وی که در کار فروشگاه مطالعه و تخصص کافی داشت جوابی بمن داد که مرا قانع کرد .

او گفت نه‌تنها در ایران بلکه در هیچ نقطه دنیا فروشگاهی که‌تازه شروع بکار میکند نمی تواند تمام احتیاجات خودرا در داخله تهیه‌کند بلکه مفتاد نا بود در صد کالاهائی‌که بمعرض فروش میگذارد ساخت خارج است و بقیه را ازمحصولات داخلی فراهم میکنند .

بدیهی است این نسبت بهمین صورت باقی نمی ماند بلکه بتدریج طی چند

بقیه درصفحه‌یازدهم

تهیه نهال برای افزایش تولید میوه

امسال ۲۰۰ هزار نهال بین باغداران توزیع میشود

وزارت کشاورزی اطلاع‌میدهد:

برای بهبود وضع میوه کشور و اصلاح باغات قدیمی واحداث باغ های جدید وبررسی امکان تولید انواع میوه های مرغوب داخلی و خارجی وتهیه نهالهای پیوندی از انواع انتخا ب‌شده مرغوب بمنظور تامین میوه مصرفی داخله کشورو امکان صدور قسمتی از آن بخارجه وزارت کشاورزی ازچند سال قبل اقدام بتاسیس باغ های کلکسیون درکرج واستانها و شهرستانها نموده است .

دراین باغها انواع نهالهای جوان ازبهترین میوه های ایران وخارجه جمع‌آوری وپس ازعملیات پیوندزنی روی پایه های مقاوم وتکثیر نهال های مرغوب دراختیار باغداران قرار میگیرد .

اجرای این برنامه در، طح تولید میوه ومرغوبیت‌جنس آن تاثیرزیاد کرده وسعی میشود که مرتبا ازنهالهای این باغهادر اختیار باغات میوه ای‌که ظرف چندسال اخیر خصوص دراطراف تهران ایجادشده است گذاشته شود .

تعداد نهالهای ثمره پیوندی که بوسیله باغهای نمونه کشاورزی ۱۰ سالهای اخیر تکثیرو توزیع شده بشرح زیراست :

سال ۳۵سی هزار اصله نهال پیوندی سال ۳۶ پنجاه هزار سال ۳۷ صدوبیست وسه هزار و در سال جاری دویست هزار نهال آماده شده که دریائیز توزیع میشود .

تنزل نرخ خیار

سیب شمیرانی دربازار کم است

امروز بازار تره بار گرم وبارونق بود وزمینه تره بار در میدان زیاد است. نرخ خیار نسبت به روزهای گذشته تنزل داشت ولی مظنه‌طالبی ترقی کرده امروز زمینه‌سیب‌شمیرانی درمیدان خالی بود. نرخ تره بار در بازار عمده فروشی بشرح زیر میباشد: خیار اصفهان دانه‌ای ۷۵ دینار تا ۱ریال ورامینی ۱تا۲۵ر۱ ریال گوجه فرنگی بندر عباس کیلوئی ۲۵ تا ۳۰ ریال آبادانی ۶۰ تا ۷۵ ریال کدو یزد دانه‌ای ۱تا ۵۰ر۱ ریال ورامینی ۲ تا۵۰ر۲ ریال‌نخودسبز مازندران ۷ تا۱۰ ریال ورامینی ۱۵ تا ۲۰ریال‌لوبیای سبز ۱۲ تا ۱۵ ریال امریکائی ۱۵ تا ۱۶ ریال قارچ ۷۰ ریال موز دانه‌ای ۶ ریال برك مو ۷ تا ۱۰ ریال هویج تازه ۱۰ ریال گرمك ۳۰ ریال طالبی ۴۰ ریال زردآلو ۲۰ تا ۳۵ ریال سیب‌مبی ۳ تا ۵۰ر۶ ریال تازه اسلامسولی ۱۸ ریال امریکائی تازه ۱۵ریال‌بادنجان دانه‌ای ۲ تا ۵۰ر۳ ریال گیلاس شمیران آلبالوئی ۴۰ ریال سیاه ۴۰ ریال توت فرنگی اکبرآباد۵۰ ریال شمیران ۷۵ ریال عطری ۶۰ ریال گوجه درختی ۲۰ ریال کاهو ۵۰ ریال پرتقال مازندران دانه‌ای ۷ تا ۸ ریال ولنسانی دانه‌ای ۱۲ تا۱۵ ریال بیاز بندر عباس ۶ تا۸ ریال ریواس ۱۰ ریال هندوانه ۸ریال عوره ۲۰ تا ۳۰ ریال آلبالو ۲۰ ریال کلم ۱۵ ریال. چغندر فرنگی تازه ۱۰ ریال.

نتیجهٔ آمارگیری مامورین‌آمار

امروز یك‌مقام مطلع دربانك‌ملی بخبرنگار ماگفت که نتیجه آمار گیری مامورین ما روز گذشته از تویسرکان ـ خرم دره وقزوین تکمیل وبطهران ارسال شد که باید تحت مطالعه وبررسی قرارگیرد آمار گیری درسایر نقاط ادامه دارد ونتیجه کار بتدریج بطهران گزارش داده خواهد شد .

۷۶ هزار تن پنبه تصفیه شده است

درنیمهٔ دوم اردیبهشت انگلیس بیش از سایرکشورها ازایران پنبه خریداری‌کرد

تقلیل قیمت نفت در خاور میانه د رسال جاری در حدود ۱۳۵میلیون دلار به کشور های نفت خیز این منطقه زیان‌وارد کرده است.خبرنگار ما امروز موفق شد آماری‌ازوضع نفتی این کشور ها و تاثیر تقلیل قیمت نفت و میزان خسارت آنها بدست آورد.

طبق این ارقام در صورتیکه تولید نفت سال ۱۹۵۹ کشور های نفت خیز خاور میانه بمیزان سال قبل باشد کویت ۴۶ میلیون دلار و عربستان سعودی ۳۳ میلیون دلار و ایران ۵ر۲۶ میلیون دلار و عراق ۲۴ میلیون دلار متضرر خواهند شد محصول نفت کویت در حال۱۹۵۸ (سال قبل) ۱۳۹۶ هزار بشکه و عربستان سعودی ۱۰۱۵ بشکه و ایران ۸۲۱ هزار بشکه و عراق۷۲۵ هزاربشکه درروزبوده‌که درنتیجه آن بترتیب کویت ۴۰۸ میلیون دلار و عربستان سعودی ۳۱۸ میلیون دلار و ایران ۲۵۸ میلیون دلار و عراق ۲۳۸ میلیون دلار در سال قبل از بابت نفت درآمدداشته‌اند.

در سال جاری کشور های صادر کنندهٔ نفت خاور میانه از هر بشکه ۱۸ سنت نسبت بسال گذشته کمتر درآمد خواهند داشت وبرای جبران این ضرر کشور های کویت ۱۷۸ هزار بشکه و عربستان‌سعودی ۱۱۹ هزار بشکه وایران ۹۵ هزار بشکه و عراق ۸۰هزار بشکه درروز باید بر تولید نفت خودبیافزایند.

مذاکرات ایران و ژاپن

وتوجه دقیق بازار باخبار ومطالب مربوط باین مذاکرات

بازار تهران درروزهای اخیرمتوجه مذاکرات بازرگانی ایران وژاپن استو بهمین‌علت کوچکترین خبر دراین زمینه موردبحث وگفتگوی بازار قرار می‌گیرد. این خبر که نمایندگان ایران معتقد بلزوم فروش ۱۵میلیون دلار جنس بژاپن می‌باشند از طرف تجار طرف معامله باژاپن مورد استقبال قرار گرفت. امااینکه این مبلغ رابا صدور چه کالاهائی باید تامین نمود مطلبی است که‌نظریات مختلف درباره‌آن وجود دارد واگر دولت موفق شود که‌بمقدار ۱۵میلیون دلار جنس و کالای بازرگانی به ژاپن صادرکند با احتساب صدور نفت بژاپن تقریبا تعادلی بین دوطرف برقرار خواهد شد .

مسئله برنج مشکلی نیست که قابل حل نباشد زیرا ژاپن درسال بمقدار بسیار زیادی برنج احتیاج دارد.

سابقه خرید از ایران هم وجود دارد لذا بازار امیدوار است که مذاکرات بعدی نتایج مطلوب‌تری داشته باشد.

بازار چای درهفته گذشته وضع عادی داشت قیمت چای رویهمرفته باوجود عدم فعالیت رضایت بخش است وتنزلی ندارد.

مظنه ارقام مختلف چای امروز در بازار تهران بشرح زیر بود : چای باروتی کلکته کیلوئی ۲۶۰ تا۳۴۰ ریال شکسته آن ۲۶۰ تا ۳۶۰ ریال چای باروتی سیلان۲۶۵ ریال چای مخلوط از ۱۱۰ تا ۱۹۰ ریال چای داخله از کیلوئی ۴۰تا۹۰ریال داخله سازمان چای دربسته بندی بفروش میرود چای داخله محصول سال ۳۸دربازاربهتر از چای سال ۲۶و۳۷ خریدار دارد.

مناقصه‌هاو مزایده‌های دولتی

* نیروی هوائی خرید ۴ قلم‌لوازم تخته سه لائی و چوب گردو تا ۱ر۵ر۳۸
* سازمان برنامه عملیات تاسیس کارخانه برق شهر های‌داراب ـ تبریز ـ اردکان فارس را تا ۳۱ر۳ر۳۸
* فروش ششدانك یکقطعه‌زمین بمساحت ۶۰ر۲۱۸ مترمربع در نارمك از طریق مزایده در ۱۴ر۳ر۳۸

شرکتهای جدید

یك شرکت مقاطعه کاری بسرمایه سه میلیون ریال تشکیل شد

شرکتهای جدیدالتاسیس عبارتند ازشرکت محجر سازی ایران که برای تهیه هرگونه مصالح ساختمانی تشکیل‌شده وسرمایه آن مبلغ یك میلیون ودویست هزارریال بمدت نامحدود است ومدیریت شرکت با آقای سیدحسن میرهلی میباشد شرکت دیگر موسوم به‌شرکت‌فنی زنده بامسئولیت محدود است که برای واردنمودن ماشین‌های صنعتی وتولیدی ونصب وبکارگماردن آنها و سایر معاملات مجاز بازرگانی تشکیل شده سرمایه این شرکت مبلغ ششصدهزارریال بمدت‌نامحدود است ومدیریت‌شرکت‌بعهده آقایان مسعود ناصرعزیزیان میباشدشرکت جدیدالتاسیس دیگر بنام شرکت، مقاطعه‌کاری عقیق بامسئولیت محدود است که‌بمنظور اشتغال بامورمقاطعه کاری وساختمان راه‌و پل‌سازی و سدسازی واسفالت وسایر عملیات مربوطه تشکیل شده . سرمایه‌این شرکت مبلغ سه‌میلیون ریال‌بمدت نامحدود است‌مدیریت شرکت‌بعهده آقایان عباس سگوند لرستانی و علی اصغر میرشکاری جرگری و غلامرضا نایب آقای کاشی میباشد

رکود زمین

فقط روی اراضی کوچك‌ساختمانی معاملاتی صورت می گیرد ـ توسعه ساختمان در یوسف آباد و نارمك

در چند ماه اخیر بازار زمین‌دائما رو برکود است و روی زمین های تجارتی مطلقا معامله‌ای انجام نمی گیرد و معاملات جزئی که درجریان است منحصر بزمین های ارزان‌قیمت و قطعات کوچك‌میباشد در این‌قسمت نارمك وضع بهتری دارد. زمینهای عباس آباد و یوسف آباد و جاده کرج بمناسبت گرانی قیمت‌بندرت مورد معامله‌قرارمیگیرد اما درعوض معاملات روی ساختمان های جدید بیشتر شده و بهمین علت عملیات ساختمانی نیز افزایش پیدا کرده و مخصوصا در یوسف آباد ونارمك ساختمان بیش از سایر نقاط است و در دو ماه اخیر که فصل‌ساختمان است تعدادزیادی‌واحد های‌مسکونی دراین دو نقطه بوجود آمده و در نارمك در دو ماه اول سال درآمد شهرداری‌ازمحل‌عوارض۱ر۱۵۰ر۰۰۰ ریال بوده که قسمت مهم آن از محل صدورجواز ساختمان تامین شده است.

مالیات ومسئلهٔ کارت بازرگانی

امروز آقای وکیلی در مورد لغو کارت بازرگانی اظهار داشت که نظر مقامات مالی این نبود که کارت بازرگانی کسی را لغو کنند. آنها معتقدند کسانی که دارای دفاتر تقلبی هستند مورد تعقیب قرار گیرند و این تکلیفی است که قانون برای دولت تعیین کرده . اما از نظراطاق‌بازرگانی کارت‌بازرگانی هر سال فقط بشرطی قابل صدور است که از اداره ثبت گواهی‌دارا بودن دفتر پلمپ شده در اختیارتاجر باشد در اینصورت برای ما ثابت است که این متقاضی آدم متقلبی نیست در حقیقت با رعایت این نظریات ودقت در صدور کارت بازرگانی نظردولت خود بخودتامین میشود ودر هرسال مطلب بر سرلغو کارت بمناسبت عدم پرداخت مالیات نیست و عدم پرداخت مالیات نمی تواند علتی برای لغو کارت باشد زیرا بدهی بدولت و یا طلب ازدولت نمیتواند مانع فعالیت و کسب کسی بشود.

ترقی مصالح ساختمانی

بازار مصالح ساختمانی همچنان درروند میباشد و معاملات مرتبا انجام میگیردمظنه آجرفشاری‌نسبت‌به هفته گذشته ترقی کردوامروز در بازار گفته میشد که‌معاملات‌مصالح ساختمانی درسال جاری‌بهتر ازسال گذشته بوده‌است و قیمت مصالح ساختمانی نیزامسال نسبت بسال گذشته بیشتر است. مظنه مصالح ساختمانی دربازاربشرح‌زیر میباشد: آجرفشاری هزارعدد۷۰۰ ریال‌بهمنی ۱۶۰۰ ریال سفیدقزاقی ۱۵۰۰ریال آهك خرواری ۱۳۰ ریال‌وگچ۱۳۰ ریال سیمان انگلیسی بشکه‌ای۹۰۰۰ ریال پاکتی ۸۵۰۰ ریال‌دانمارکی بشکه‌ای ۸۶۰۰ ریال‌ژاپونی پاکتی ۷۵۰۰ ریال آجرساده متر مربعی ۵۰تا۷۰ ریال ساده رنگی ۷۰تا۹۰ ریال‌موزائیك ایرانی ۷۰تا۱۰۰ریال موزائیك الوان ۱۰۰ تا۱۴۰ ریال

۱۵ ریال سود بازرگانی

وزارت بازرگانی اطلاع میدهد که سود بازرگانی ظرفهای لعابی ۱۵ ریال است وتجار وارد کننده قبل از اقدام بواردات لازم است که باین امر توجه کنند.

آگهی مجمع عمومی عادی

مجمع عمومی عادی سالیانه شرکت سهامی هواپیمائی ایران ساعت ده صبح شنبه پانزدهم خرداد ماه یکهزار وسیصد وسی وهشت در محل شرکت واقع درخیابان سعدی کوچه بانك تشکیل میگردد .

از صاحبان سهام دعوت میشود که روز وساعت مقرره را یادداشت فرموده حضور یابند .

دستور جلسه

۱ـ تصویب بیلان سال ۱۳۳۷

۲ـانتخاب یکنفر بازرس

آ ـ۷۸۴۶ شرکت سهامی هواپیمائی ایران

آگهی وزارت بازرگانی

در اجرای مقررات ماده ۴ قانون منع احتکار مصوب ۲۷ اسفندماه ۱۳۲۰ وزارت بازرگانی مصمم است بر کالاهای وارداتی نظارت قانونی خودرا بر قرار نماید علیهذا بدینوسیله باطلاع وارد کنندگان و فروشندگان کالاهای وارداتی میرساند که از تاریخ نشر این آگهی کالاهای خودرا با زدن بر چسب حاوی بهای تمام شده در اختیارمصرف کننده قرار دهند .

چنانچه بعدا معلوم شود که بهای مذکوره در برچسب مغایر با قیمت تمام شده باضافه سود مقرر باشد طبق مقررات متخلف تحت تعقیب قرار خواهد گرفت .

۱ـ۳ آ ـ۷۶۳۴ وزیر بازرگانی

آگهی دعوت‌مجمع عمومی عادی سالیانه

بدینوسیله از کلیه صاحبان سهام شرکت سهامی سه گانه دعوت میشود در جلسه عمومی عادی سالیانه که روز جمعه ۱۸ر۴ر۳۸ ساعت ۹ صبح در محل کافه جمشید واقع در خیابان منوچهری تشکیل میشود شخصا یانماینده رسمی آنها حضور بهمرسانند .

دستور جلسه

۱ـ استماع گزارش هیئت مدیره و بازرسان و تصویب ترازنامه و حساب سود وزیان سال ۱۳۳۷

۲ـانتخاب بازرسان

۳ـانتخاب یکنفر عضو هیئت مدیره

۴ـتعیین بودجه وشور در خط مشی آتیه شرکت

هیئت مدیره شرکت سهامی سه گانه محدود

آگهی مجمع همگانی سالیانه

مجمع همگانی سالیانه شرکت می‌بره با مسئولیت محدود در تاریخ پنجشنبه بیستم خرداد ماه ۱۳۳۸ در ساعت پنج بعد از ظهر در محل شرکت واقع در چهارراه اسلامبول ولاله زار معازه آیینا تشکیل‌میگردد.

(دستور جلسه)

۱ـرسیدگی بحساب و ترازنامه سال ۱۳۳۷

۲ـتصمیم شرکت دائر به بقاء یا انحلال شرکت

بدینوسیله از شرکاء محترم خواهشمند است در ساعت مقرر در جلسه حضور بهمرسانید .

آ ـ۶۴۰۱ مدیره عامل شرکت

ایجاد بورس درایران

بقیه از صفحه دهم

نه تنها درآمد معینی دارد بلکه میتواند در باقیمانده منافع شرکت نیز سهیم باشد. نوع دیگر ازاسناد قرضه هر ساله از طرف شرکت و از راه وجوهیکه شرکت در حساب مخصوصی برای این منظور واریز میکند باز خرید میشوند.

اوراق بهادار دولتی :

قروض‌دولت بصورت اسنادقرضه‌ای مدتهای‌متفاوت وبهره های مختلف در می‌آید.

شرکتهای سهامی درایران نسبتا جدیدالتاسیس بوده و سرمایه‌بندی آنها ساده است . در اغلب موارد سهامیکه این شرکتهامنتشرمیکنند از نوع سهام عادی میباشد و دردست عده محدودی که شرکت را برای مقصود معینی تشکیل داده‌اندباقی میماند . در بیشتر اوقات سهام پرداختی کمتر از سرمایه تعهدشده است وانتقال سهام در اساسنامه شرکت مشروط بشرایط معینی‌است و غالبا فقط بین سهامداران‌اصلی و یا با موافقت آنان انتقال آن امکان دارد. اغلب شرکتهای سهامی محدود در ایران شبیه شرکتهای‌با مسئولیت محدود میباشند .

دولت برای اینکه بهره سنگین در بازار را نپردازد همیشه از بانك مرکزی وام گرفته است.

چنانچه در نظر باشد بورسی‌در ایران ایجاد شود اقداماتی باید معمول گردد که بوجود آمدن اسناد شخصی ودولتی قابل معامله ومورد پسند مردم را فراهم سازد. برای نیل بچنین مقصودی قوانینی باید وضع گردد که سرمایه بندی شرکتهای سهامی را که میخواهند از طریق انتشار سهام ومعامله آنها در بورس استفاده برند تحت‌بازرسی درآورد. اسناد بهادار دولتی نیز باید طوری تهیه گردد که نه‌تنها مردم پسند باشد بلکه از طرف‌بانك مرکزی نیز قیمت آنها در بازار بوسیله حداقل باز خرید تضمین گردد. بدون بوجود آوردن چنین اسناد قابل معامله‌ای بورس بشکل بازار ناقص و غیر متداومی درخواهد آمد که قادر بانجام مقصودنهائی خود نخواهد بود.

رواج اسناد بهادار قابل معامله که فعلا در ایران وجود دارد ناچیزاست بدین دلیل که تعداد شرکتهای سهامی در ایران محدود وسرمایه گذاری آنها در امور صنعتی ورشته های دیگر کم است .معهذا طبق پیش بینی که برای توسعه اقتصاد ایران شده لازم است در ظرف‌ده سال آینده مقدارچنین اسنادبهاداری بچند برابر افزایش‌یابد و سهامیکه برای معامله در بورس عرضه خواهد شد رو به ترقی‌برود .از لحاظاجرای ترتیب معینی که اسناد بهادار‌بطور مرتبی در جریان باشد ضروری است موسسات مالی جدیدی برقرار کرده وآنهائی هم که در حال‌فعلی وجود دارند با احتیاجات مالی شرکتها منطبق گردند .

بورس بازاری است برای اسناد بهادار ولی فی‌نفسه موسسه ای‌نیست که موجب تولید سرمایه گردد. برای نیل به چنین هدفی لازم‌است موسسات مالی مانندبانکها وبنگاه هائیکه سهام را بجریان میاندازند قدمهای اساسی دراین راه بردارند. معهذا عملیات‌این موسسات بستگی کاملی بوجود بورس خواهد داشت.

شرکتها میتوانند احتیاجات خودرا بسرمایه جدید از داخل‌خود تامین کنند ویا از خارج شرکت . اولی از طریق نگهداشتن منافع خالص پس از پرداخت سود بسهامداران وهمچنین وجوهیکه‌در مقابل‌استهلاك بعنوان ذخیره نگاهداری میشود بدست می‌آید . باوجود این‌شرکتها اغلب مجبورند در بعضی اوقات‌برای توسعه وبرآورد احتیاجات خود از منابع خارجی نیز استفاده کنند. سرمایه های شخصی خصوصی غالبا منبع محدودی برای سرمایه است. سرمایه های بزرك از راه انباشتن سرمایه های قابل ملاحظه ایکه‌در جستجوی طرق سرمایه گذاری سودمند هستندمانندبانکها ـشرکت های بیمه ـوجوه بازنشستگی و موسساتیکه در جمع‌آوری سرمایه اختصاص دارند تحصیل میشود.

فقط تعداد کمی از شرکتهاقادرند بدون وامهای کوتاه مدت که‌معمولا از بانکهای تجارتی بدست می‌آید بعملیات خود ادامه دهند ولی‌چنین سرمایه های کوتاه مدتی کفایت احتیاجات و عملیات طویل‌المدت شرکتهارا نمیدهد . سرمایه طویل‌المدت معمولا از راه فروش اسناد بهادار میسر میشود . این نوع سرمایه بندی غالبا امری بسیار درهم و پیچیده است چه باید بطور مرتبی در آن تجدید نظر بعمل‌آید تا بااحتیاجات شرکت و بطور کلی با اقتصاد کشور تطبیق داده‌شود. دربازار های سرمایه مترقی تقریبا تمام عرضه اسناد بهادار‌بمردم متوسط موسسات بجریان انداز سهام که در حقیقت رابط بین شرکت های صادر کننده سهام ومردم میباشند انجام میگیرد. وظیفه موسسات‌مزبور اینست که از راه خرید تمام اسناد منتشره بقیمت معینی ریسکی را قبول نمایند وبدین طریق فروشنده سهام (یعنی شرکت) اطمینان‌حاصل خواهد کرد که سرمایه مورد نظر را بدون آنکه دستخوش دردسربالا و پائین رفتن بازار شود بدست می‌آورد . موسسه بجریان انداز سهام با تشخیص اینکه قادرخواهد بود اسناد بهادار رادر مدت کوتاهی بمعرض فروش بگذارد تن‌بقبول چنین مسئولیتی میدهد . یکی‌دیگر ازوظایف مهم‌موسسه مزبور درزمینه عرضه‌اسنادبهادار عمل‌تقسیم آن‌اسناد میباشد. برای توزیع موفقیت آمیز اسناد بهادار موسسات بجریان‌انداز سهام باید قادر باشند منظور صادر کننده اسناد وامیال خریداررا با یکدیگر تطبیق دهند .تا هنگامیکه موسسات بجریان انداز اسنادبهادار در ایران بر قرار نگردیده وظایف این موسسات را بانکهای تجارتی موقتا باید انجام دهند .

طرز عمل صحیح بورس مستلزم نقش آزاد نیروی های بازار عرضه و تقاضا میباشد . برای تضمین این منظور ضروری است که خریدار و فروشنده تابع شرایط و مقرراتی باشند که برقراری یك بازار تقریبا کاملی را ترغیب نماید .

قوانین ومقررات‌مربوطه‌ضمن سایر امور باید موجبات تضمین این‌امر را فراهم آورند که شرکتهائیکه اسناد بهادارشان در بازار مورد معامله است اطلاعات جامع و کلی از وضع مالی خود در دسترس عموم بگذارند . درصورت عدم وجودچنین اطلاعاتی خریداران قادر نخواهند بود تصمیمات معقولانه اتخاذنمایند و صرفنظر از خسارات احتمالی‌فردی ممکن است اقتصاد کشور نیزبطور کلی در نتیجه تقسیم نا صحیح پس انداز ها متحمل زیان هائی گردد.

ناتمام

فروشگاهها و توسعه

بقیه از صفحه دهم

سال نسبت کالاهای ساخت خارج تقلیل مییابد وبر نسبت کالا های ساخت داخل که در فروشگاه فروخته میشود افزوده میشود ودر هر حال فروشگاه برای جور بودن کالا های خود نیازمند بکالا های خارجی هست اگر محصولی‌درداخله بهمان مرغوبیت جنس خارجی و بااستاندارد موردنیاز فروشگاه ساخته شود دور از اصول تجارت خواهد بود که فروشگاه آنرا رها ساخته واز کیلومتر ها دورکالای مشابه آنرا باقیمت گران‌تر واردکند.

ولی عرضه همان کالا های خارجی موجب میشود که کارخانه ها و کارگاههائی برای تامین احتیاجات فروشگاه و تهیه همان کالا ها درداخله بوجود آید بهمان نسبت که تهیه کالا های مزبور در داخله‌فراهم‌میشود فروشگاه نیز واردات خود را تقلیل میدهد .

فروشگاه فردوسی در ابتدای‌کار بیش از هشتاد در صد کالا های مورد احتیاج خود را از خارج وارد کرده بود ولی در مدتی که مشغول کار است توانسته است بتدریج قسمتی از کالاهای وارداتی‌خودرا در داخله تهیه کند و از نسبت کالاهای وارداتی بمیزان قابل توجهی‌کم‌نماید.

می‌گذارند و غرفه هائی رابرای‌آنها اختصاص میدهند حتی در ردیف این صنایع کارهای هنری و صنایع دستی هم ممکن است قرار گیرد کما اینکه درفروشگاه‌فردوسی‌غرفه‌هائی به نقره کاری و صنایع دستی‌اصفهان وشیراز و تهران اختصاص داده‌شده و باوجود اینکه فرش ایران‌درسراسر بازار فروشگاه های عمومی اختصاصی دارد باز غرفه ای هم برای فروش فرش در نظر گرفته است .

بقیه دارد

پیش آگهی

آقای بانو	پلاك شماره	ملکی‌شما مبلغ	ریال
۱ـ آقای کورش کامران مالك پلاك	۷۴ر۵۰ر۳۵	ملکی شما مبلغ	۲۷۹۷۱ ریال
۲ـ بانو ونوس مالك پلاك	۸۰ر۵۰ر۳۵	ملکی شما مبلغ	۳۱۷۲۸ ریال
۳ـ آقای رضا وکیل زاده مالك پلاك	ـ ۳۵	ملکی شما مبلغ	۱۷۳۹۳۴ریال
٤ـ بانو بتول رکنی نیکو مالك پلاك	۴۹ر۶۷۳۸	ملکی شما مبلغ	٤۷۹۳ ریال
۵ـ آقای محمد ماندهی مالك پلاك	۴۲۹ر۶۷۳۳	ملکی شما مبلغ	۲۳۹۷۸۱۶ریال

بابت عوارض بدهکار است چون آدرس شما برای این اداره معلوم و مشخص نیست مقتضی است تامدت ده روز باین اداره مراجعه ومبلغ مزبور را پرداخت فرمائید ودر صورتیکه اعتراض داشته باشید می توانید از تاریخ نشر آگهی یکماه اعتراض خودرا کتبا تسلیم دفتر این اداره بنمائید ودر صورت انقضاء مدت مزبور وعدم وصول اعتراض رقم مزبور قطعی تلقی وباعتراض بعدی شما ترتیب اثر داده نخواهد شد . **مدیر کل درآمد ـ قائم مقامی**

آ ـ ۷۹۲٦

آگهی

بدین‌وسیله باطلاع‌عموم میرساند که‌ازتاریخ اول تیرماه ۳۸همه‌روزه ازساعت چهار بعدازظهر درمحوطه غربی میدان سپه مقابل اداره‌راهنمائی ورانندگی اشیاء موجود در گنجینه آگاهی واموال بلاصاحب‌تحت نظراین اداره از طریق مزایده بفروش میرسد طالبین میتوانند درمحل فوق‌حاضر وشرکت درخرید نمایند .

رئیس‌اداره‌امورسرپرستی ـ بهروزافشار

آ ـ ۷۸۰٤

آگهی تشکیل دادگاه رودبار

دررودبار دادگاه بخش تشکیل وازتاریخ ۱۱ر۲ر۳۸رسما افتتاح و دفتر دادگاه ا ز تاریخ مزبور قبول دادخواست می‌نماید .

وزیردادگستری

آ ـ ۷٤۹۲ ۱ـ۳

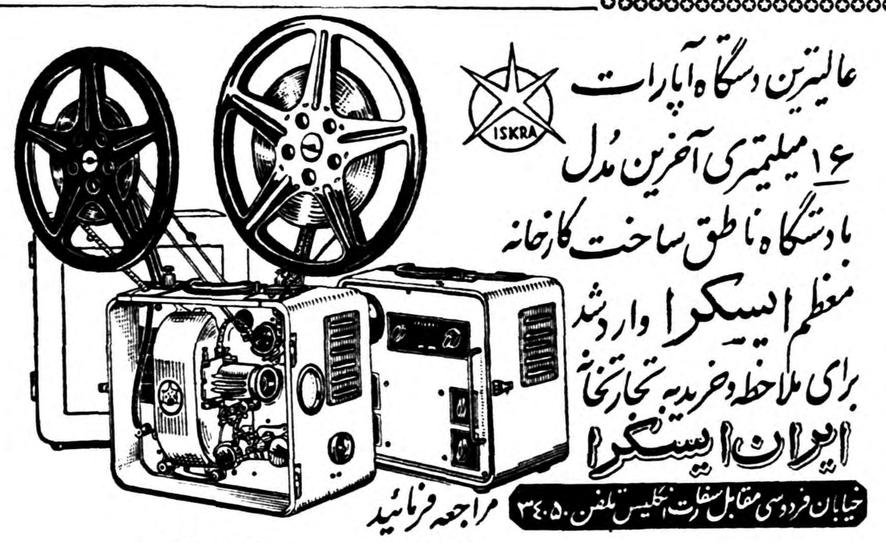

عالیترین دستگاه آپارات
۱۶ میلیمتری آخرین مدل
با دستگاه ناطق ساخت کارخانه
معظم ایسکرا وارد شد
برای ملاحظه وخریدیه تجارتخانه
ایران ایسکرا
خیابان فردوسی مقابل سفارت انگلیس تلفن ۳٤۰۵۰
مراجعه فرمائید

آ ـ ۷۹۲٤

قابل توجه داروخانه‌های محترم تهران وشهرستانها

پیرو آگهی های قبل برای آخرین دفعه بدین‌وسیله ازعموم داروخانه‌های محترم که تاکنون احتمالا برای تعویض قیمت داروهای گلاکسو انگلستان باین نمایندگی مراجعه ننموده‌اند تقاضا میشود که ازآخرین فرصت استفاده کرده و توسط عمده فروشیهائیکه ازآنها خریداری نمودمو یامستقیما اجناس مورد نمایندگی این شرکت رافورا ارسال نمایند تاقیمت آنها تعویض گردد بدیهی است تاخیر درانجام این امر موجب مسئولیت شدید آنان خواهدشد .

نماینده داروهای گلاکسو انگلستان شرکت سهامی ایرانتور ۱ـ۳

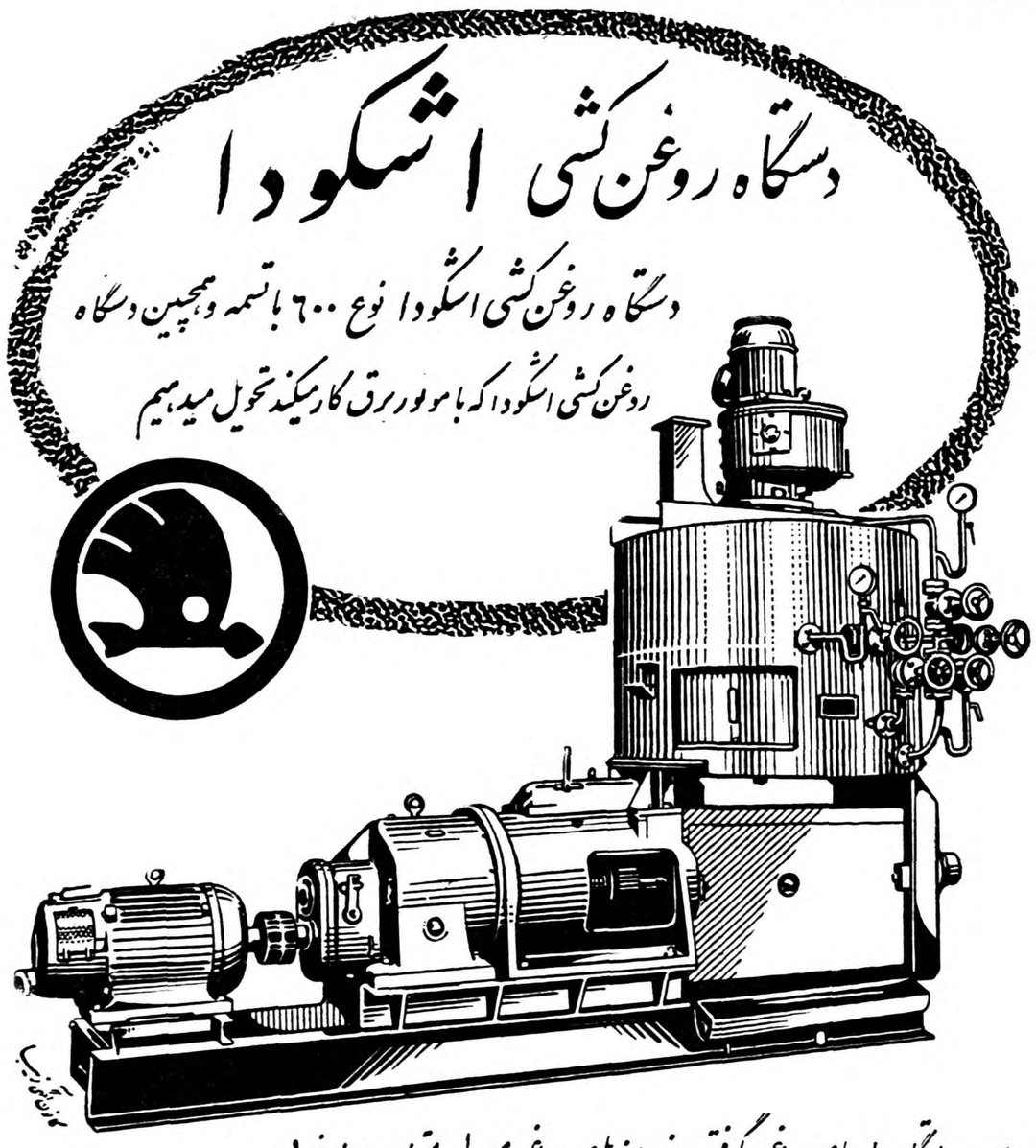

دستگاه روغن کشی اشکودا

دستگاه روغن کشی اشکودا نوع ٦۰۰ باتسمه وهمچنین دستگاه روغن کشی اشکودا که با موتور برق کار میکند تحویل میدهیم

این دستگاهها برای روغن گرفتن از دانه های روغن معمولی امتحان بسیار خوبی داده اند هردونوع دستگاه فوق درکلیه کشورهای آسیائی شهرت فراوان دارند .

برای کسب اطلاعات بیشتر به :

وابسته بازرگانی سفارت چکوسلواکی ـ تهران ـ خیابان تخت جمشید ـ نبش کوچه بدر پهلوی مراجعه فرمائید

TECHNOEXPORT PRAHA CZECHOSLOVAKIA

آ ـ ۷۸۸٤

آ ـ ۷۸۸۸

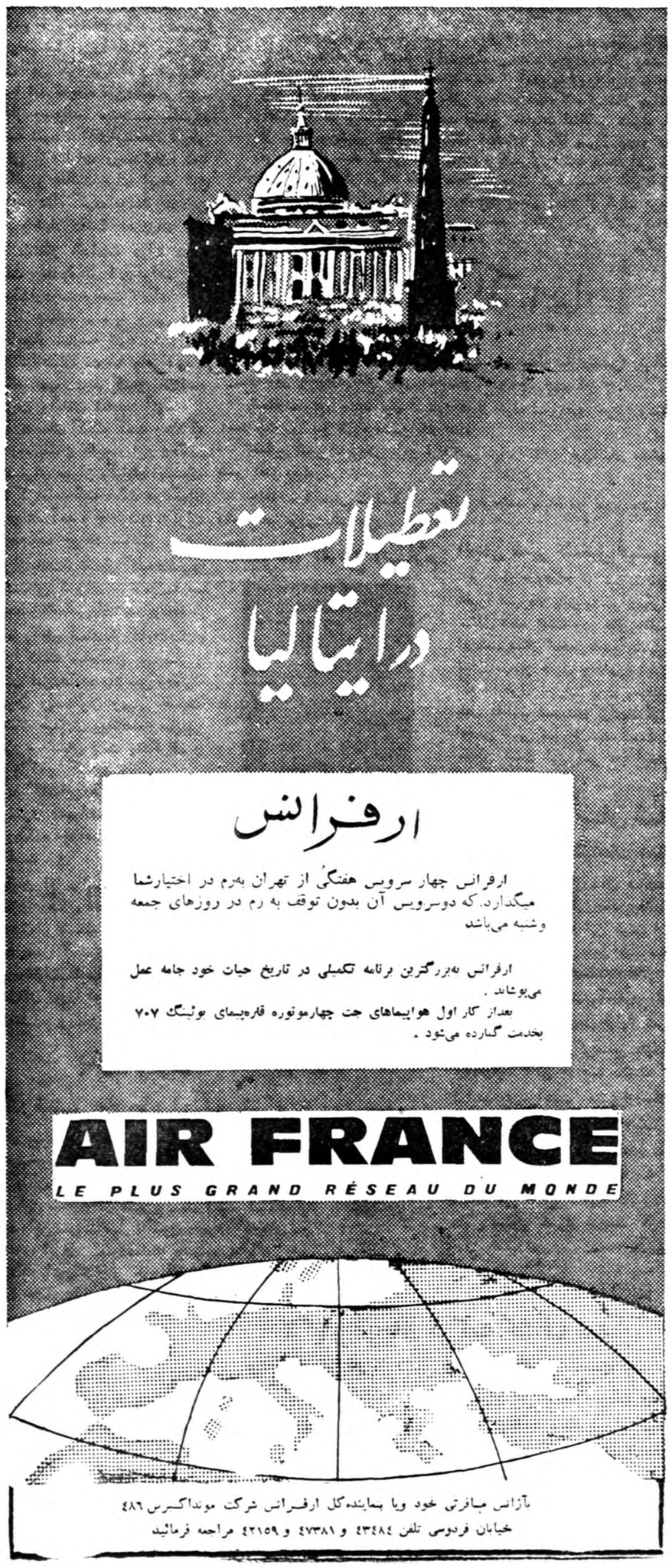

آ ـ ۷۸۷۲

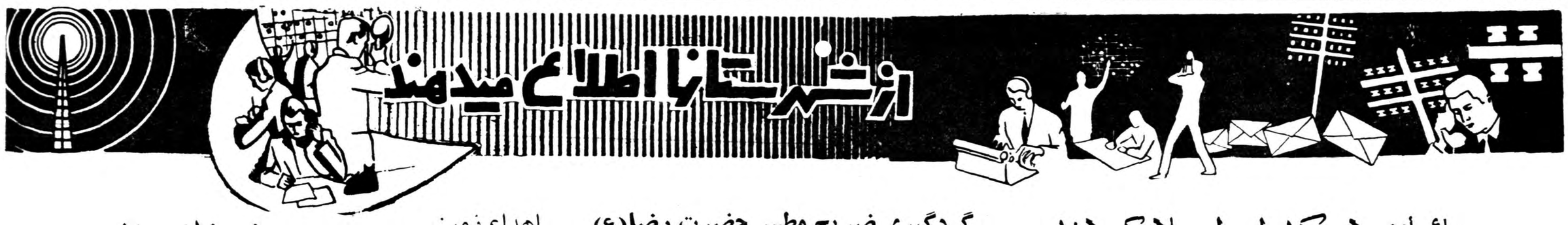

روستائیان، دهکده‌ای ایجاد کردند

اولین کلنك ساختمان مسجد و مدرسه این دهکده بزمین زده شد

کشاورزان زمینهائی نیز جهت ساختمان پست و تلگراف و تلفن و بهداری اختصاص دادند

خبرنگارما ازبندر پهلوی گزارش میدهد اخیرا بافعالیتهای روستائیان طوالش درعمق جنگلهای اینمنطقه دهکده مدرنی ایجاد گردیده ودراین دهکده تمام و برای کشاورزان فراهم آمده‌است. چندروز قبل نیزطی مراسمی اولین کلنك ساختمان مدرسه ومسجد این دهکده مدرن بزمین زده شد در این مراسم بنابدعوت آقای جواهر دشتی نماینده روستائیان دهکده جدید الاحداث آقایان اشتری استاندار تیمسار پرتوی فرمانده سازمان مقاومت ملی وسرهنك شیخ‌الاسلامی رئیس اداره امنیت استان و امام‌جمعه‌های رشت‌وبندر پهلوی وعده زیادی ازعشایرطوالش ومحترمین و معاریف‌استان گیلان حضورداشتند ابتدا گزارشی ازوضع فعلی‌این دهکده باستحضار رسیدو دراین گزارش گفته‌شد که‌تاکنون درمنطقه طوالش چایکاری نشده بود وکشاورزان گمان میبردند که‌مزارع چایکاری دراین منطقه محصولی‌ببار نمیآورد ولی در مزارع‌اطراف این دهکده جدیدچایکاری‌شده ومحصول خوبی‌هم ببارآورده است پس از پایان این گزارش‌ازآقای استاندار تقاضا شدکه‌جاده این‌دهکده جدید که‌از رضوانده منشعب میگردد شوسه شود . آقای‌استاندار نیزطی بیاناتی ازاقدامات روستائیان که‌با پشتکار و فعالیت برای ایجاد این دهکده اقدام کرده بودند قدردانی نمود واظهار داشت :عزیزان من، تنها بانتظار اقدامات دولت نباید نشست باید وسائل کاررافراهم کرد و آنوقت‌ازدولت‌خواست تابرای‌تکمیل آن اقدام‌نماید . باید زمین لازم برای‌ایجاد مدرسه تهیه کرد واز دولت ساختمان مدرسه واعزام معلم را تقاضانمود. باید کشاورزان‌اقدام به‌عمران وآبادی نمایند آنوقت از دولت تقاضای کمك کنند وحالاکه شما روستائیان باایجاد این دهکده جدید برای عمران وآبادی اینمنطقه اقدام کرده‌اید البته دولت هم بکمك شماخواهد آمد و جاده شوسه برای این دهکده خواهد ساخت .

پس‌ازبیانات‌استاندار کلیه‌حاضرین درزمینهائی که‌برای ساختمان‌مدرسه ومسجد اختصاص‌داده‌شده بودحضور یافتند وآقای استاندار بنام‌شاهنشاه اولین کلنك ساختمان مسجد و دبستان این‌دهکده رابزمین زدضمنا از طرف روستائیان زمینی جهت ساختمان بهداری ویك‌قطعه‌زمین‌نیز بمنظور ساختمان پست وتلگراف و تلفن واگذار گردید .

باید گفت‌این‌دهکده در فاصله‌دو کیلومتری رضوانده قرار گرفته و بنام دهکده «جواهردشت» نامگذاری شده است .

درپایان این‌مراسم اولین‌کارخانه چایسازی دهکده جواهردشت‌افتتاح گردید واز قسمتهای مختلف آن بازدید بعمل آمد .

روستائیان تقاضا کردندجاده‌ای که‌درزمان میرزاکوچك خان‌جنگلی ساخته شده‌ودرزمان اعلیحضرت‌فقید ترمیم شده وهم‌اکنون ازکناردهکده‌وعده مساعد دادومراسم مزبور پایان جواهردشت وسایر دهات اینمنطقه یافت واستاندار وهمراهان دهکده میگذرد وبرشت‌منتهی میگرددترمیم جدیدالاحداث جواهردشت را ترك آقای استاندار دراین مورد کردند .

... اینهم اولین کارخانه چایسازی دهکدهٔ جدید که افتتاح شده واستاندار و همراهان از آن بازدید میکنند

گردگیری ضریح مطهر حضرت رضا(ع)

نذورات ضریح درحساب مخصوصی نگهداری میشود

چندروز قبل طبق‌معمول سالیانه مراسم‌گردگیری ضریح‌مطهر علی‌بن‌موسی‌الرضا علیه‌السلام‌باحضور آقایان استاندار ونیابت تو لیت آستان قدس روسای ادارات دولتی و جمعی ازمعاریف ومحترمین شهرستان مشهد انجام گرفت قراراست ازاین‌پس نذورات آستان قدس از قبیل طلاآلات و نقره‌جات ووجه‌نقد که‌بوسیله زائرین بداخل ضریح‌مطهر ریخته میشود جمع‌آوری شده و برای انجام کارهای عام‌المنفعه درحساب مخصوصی نگهداری شود .

اهداء زمین

خبرنگار ما از اصفهان گزارش میدهد اخیرا آقای مهدی فشارکی یکی از نیکوکاران اصفهان قطعه زمینی بمساحت ۲۲۰۰ متر واقع در بخش ۳ این شهرستان جهت ایجاد یك دبستان باداره فرهنك واگذار نمود از طرف اداره فرهنك این اقدام مفید آقای فشارکی‌مورد تقدیر قرار گرفت .

چند خبر خلاصه از شهرستانها

رسیدگی بامور کشاورزی

جهرم ـ آقایان دکتر قوام‌الدین شریف وچندنفراز کارشناسان کشاورزی جهت‌رسیدگی بوضع کشاورزی‌جهرم باین‌منطقه وارد شده وپس‌ازرسیدگی بشیراز مراجعت نمودند .

پرستار و داروی کافی ندارند

شهر کرد ـ بهداری فارسان از توابع شهرکرد فاقد پرستار وداروی کافی‌میباشدتقاضای بذل توجه دارند .

کادر اداری دادگاه را تکمیل کنید

گنبدکاوس ـ آقای رئیس‌زاده رئیس دادگستری استان دوم از دادگاه گنبد کاوس بازدید نمود اهالی تقاضا دارند جهت تکمیل کارد اداری دادگاه اقدام گردد .

انتخاب شدند

مشهد ـ طی‌جلسه‌ای آقایان حاج‌علی‌اکبر توتونچیان ،اخوان ، حاج محمد قاسمیه وحاج‌شیخ‌محدث‌بسمت اعضای‌هیئت‌مدیره‌جدید جمعیت‌حمایت زندانیان مشهد انتخاب شدند .

محو کشت خشخاش

خمین ـ از طرف مامورین مبارزه‌باکشت‌خشخاش‌خمین‌مقدار چهارصد مترمربع‌زمین زیرکشت خشخاش کشف‌ونابود گردید .

تعمیر ساختمان پست وتلگراف

نوشهر ـ ساختمان اداره پست و تلگراف نوشهر که اخیرا خراب وغیر قابل استفاده شده بود تحت‌تعمیر کلی‌قرار گرفت واکنون‌بصورت آبرومندی درآمده است .

تعطیل شیره‌کشخانه‌ها

قزوین ـ درنتیجه ابراز فعالیت آقایان سرهنك شاملو رئیس‌شهربانی قزوین و ستوان یکم اسدی رئیس سازمان مبارزه بامواد مخدره کلیه شیره‌کشخانه های این شهرستان تعطیل شده‌است .

پاداش نقدی و تقدیر کتبی

اصفهان ـ آقای زرگری بازپرس دادگاه اصفهان بمناسبت جدیت در انجام وظیفه از طرف وزیر دادگستری مبلغ ده هزار ریال پاداش نقدی دریافت نموده و کتبا مورد تقدیر قرار گرفت .

کشت خشخاش معدوم شد

یزد ـ بافعالیتهای اکیپ اعزامی سازمان مبارزه باکشت خشخاش یزد چند قطعه کشت خشخاش درمنطقه شهر بابك ازتوابع یزد کشف ومعدوم‌گردید.

بازدید ادارهٔ ثبت

دماوند ـ آقای دکتر حسابی رئیس اداره کل‌ثبت احوال وارد دماوند شد وپس‌از بازدید اداره ثبت این‌منطقه بتهران مراجعت کرد.

رسیدگی بوضع کلاسهای اکابر

اصفهان ـ بدستور آقای معصومخانی مدیر کل فرهنك استان دهم رئیس قسمت تعلیمات اکابر ازکلاسهای اکابر چندکارخانه ریسندگی و بافندگی اصفهان بازدید نمود ووضع کلاسهای مزبور رامورد رسیدگی قرار داد.

عیادت بیماران

شیروان ـ عده‌ای ازپیشاهنگان شیروان بسرپرستی آقای میلانی‌مربی پیشاهنگی دربیمارستان شاهرضا حضور یافته وباتفاق آقایان مکرمی‌بخشدار، رجبی رئیس فرهنك و دکتر اعظمی کفیل بهداری از بیماران عیادت نمودند .

مایه‌کوبی آبله

انارك ـ یك اکیپ بهداشتی جهت مایه‌کوبی آبله وارد انارك شد و کلیه اهالی بر ضد بیماری آبله مایه‌کوبی گردیدند .

خیابانها شن‌ریزی شده

صومعه سراـ بافعالیت آقای سیداسداله نعیمی شهردار صومعرسرا وضع شهرداری رضایتبخش شده و کلیه خیابانها شن‌ریزی شده‌است.

کشف تریاك

اصفهان ـ از طرف مامورین مبارزه بامواد مخدره درقریه «خونداب» ا زتوابع اصفهان طی بازرسی از دو نفر ازاهالی بنام عباس و اسداله مقدار ۱۸۰ گرم تریاك و یکدستگاه وافور کشف شد .

ارتباط پستی دائمی میخواهند

محمودآباد ـ در نتیجه ابراز فعالیت مامورین اداره پست و تلگراف محمودآباد وضع اداره مزبور رضایتبخش شده و اهالی تقاضا دارندجهت تامین ارتباط پستی دائمی این منطقه مساعی بیشتری مبذول گردد.

انتقال بساختمان مجهز

همایونشهر ـ با اقدامات آقای نحرامامی رئیس اداره ثبت اسناد همایونشهر محل این اداره به‌ساختمان وسیع و مجهز تری‌انتقال یافت .

شیره‌ایها از چنك مامورین گریختند

همدان ـ مامورین شهربانی وسازمان منع کشت خشخاش همدان منزل قاسم یکی از اهالی راکه در آن شیره‌کشخانه دایر شده بود مورد بازدید قرار دادند ولی شیره‌ایها قبل از ورود مامورین متواری شده بودند .

بازدید اداره تلفن

شهرکرد ـ آقای یوسف عسگری رئیس اداره تلفن استان دهم بمنظور بازدید دستگاه تلفن صد و بیست شماره‌ای شهر کرد باین‌منطقه وارد شد وضمن ابراز قدردانی از مساعی کارکنان اداره تلفن بطرف بروجن عزیمت نمود .

پیشرفت عملیات اسفالتکاری

فیروز کوه بامراقبت آقایان‌رفیعی شهردارفیروز کوه ومهندس‌معصومیان مامور اعزامی از مرکز عملیات جدول بندی وزیرسازی اسفالت خیابانهای فیروز کوه بسرعت پیشرفت میکند .

افتتاح شعبه بانك صادرات و معادن

سنندج اخیرا شعبهٔ بانك صادرات ومعادن در «سقز» ازتوابع سنندج افتتاح گردید ریاست شعبه بانك مزبور را آقای محمد فروهی‌بعهده‌دارد .

انتخاب هیئت مدیره شورای پیشاهنگی

شیروان درآخرین جلسه شورای پیشاهنگی شیروان آقایان مکرمی بخشدار ،رجبی رئیس فرهنك ،میلانی ،رحمزاده ،هاتفی ،سلیمانی ،ابراهیم زاده وحاج نوریان بعضویت هیئت مدیره سازمان پیشاهنگی انتخاب‌شدند.

مدد معاش فرهنگیان پرداخت نشده

اردکان چون مدتی است مدد معاش فرهنگیان اردکان پرداخت نشده است ،تقاضا دارند از طرف مقامات مربوطه دراین مورد اقدام لازم‌بعمل‌آید

بخاطر حفظ بهداشت

جهرم بدستور دادستان وشهرداری جهرم بمنظور حفظ بهداشت‌اهالی از ورود گله های گوسفند به‌شهر جلوگیری شده است .

تاسیس شهربانی ضرورت دارد

علی‌آباد گرگان تاسیس شهربانی در علی آباد گرگان جهت حفظ امنیت این منطقه نهایت ضرورت را دارد تقاضا دارند ازطرف مقامات‌مربوطه در این مورد اقدام شود .

کشف کشت خشخاش

خمین از طرف مامورین شهربانی خمین مقدار چهار صد مترمربع کشت خشخاش در یکی از باغهای این منطقه کشف شد ومعدوم گردید

چاه شماره ۵۶ به نفت رسید

این پنجمین چاهی‌استکه بوسیله مهندسین ایرانی‌حفر شد

آغاجاری

کمتر از دوسال است که چهار نفر از مهندسین ایرانی بنام آقایان مهندس شهرستانی ، بهارلو ، ساقیان و وراثیان مستقیما و بدون دخالت کارشناسان خارجی مشغول حفر چاه نفت در ناحیه آغاجاری می باشند در نتیجه زحماتی که مهندسین ایرانی‌برای حفر چاه متحمل شده اند در حال حاضر چاه مزبور که پنجاه و ششمین چاه نفت این منطقه می باشد در عمق ۶۴۸۶ پا به سنك نفت رسیده وهم اکنون مته حفاری به نفت آغشته می گردد . پیش بینی می شود که این چاه در عمق ۷ هزار پا به‌منبع اصلی نفت برسد .

باپایان کار حفاری چاه شماره ۵۶ این پنجمین چاهی است که بوسیله مهندسین ایرانی حفاری شده ودر کمترین مدت به نفت رسیده است افتخاری که دراین راه نصیب مهندسین ایرانی شده است موجب سربلندی کارکنان ایرانی مناطق نفت خیز می باشد .

بازدید از واحدهای سپاه آذربایجان

فرمانده نیروی زمینی ارتش از لشکرهای سپاه ۲ آذربایجان بازدید کرد

چند روز قبل تیمسار سپهبد آریانا فرمانده نیروی زمینی ارتش‌شاهنشاهی باتفاق تیمسار سر لشکر نوذری رئیس ستاد نیروی زمینی وعده‌ای از امرای ارتش جهت بازدید لشکر های سپاه ۲ آذربایجان با هواپیما به تبریز وارد شد در فرودگاه تیمسار شیروانی فرمانده سپاه ۲ ، تیمسار جوانشیر فرمانده لشکر ۲ تبریز وافسران ارشد وسایر مقامات انتظامی همراه با عده زیادی از محترمین‌شهر حضور داشتند تیمسار آریانا پس‌از ورود در باشگاه افسران تبریز بحضور فرماندهان سپاه لشکر آذربایجان و افسران ارشد سخنرانی مهیجی ایراد وصبح روز بعد برای بازدید از لشکر مراغه به‌آن صوب عزیمت کرد تیمسار آریانا پس از بازدید لشکر مراغه به‌تبریز باز گشت واز لشکر ۲ تبریز بازدید بعمل آورد از طرف فرمانده لشکر تبریز ضیافتی بافتخار تیمسار آریانا ترتیب داده‌شدو فرمانده نیروی زمینی ارتش شاهنشاهی پس‌از بازدید سایر لشکر های سپاه ۲ آذربایجان دو روز قبل بااتومبیل به صوب تهران عزیمت نمود .

قهرمانان پیروز کشتی خراسان

طی مراسمی جوائز خودرا دریافت‌داشتند

ازمشهد خبرنگارما گزارش میدهد چون قهرمانان کشتی‌خراسان درمسابقات کشتی آزاد قهرمانی کشور مقام‌اول رااحراز کرده وبدریافت جام پیروزی نائل شده‌بودند چندروز قبل از طرف شهرداری مشهد بمناسبت موفقیت قهرمانان مزبور ضیافتی درسالن باغ‌ملی این‌شهرستان ترتیب‌داده‌شد دراین ضیافت باحضور استاندار و روسای دوایر دولتی وعده‌زیادی ازورزشکاران گزارش جریان مسابقات باستحضار رسید و سپس جوائزی که‌برای قهرمانان مزبور تهیه شده بود توزیع گردید درعکس بالاآقای شوروزی قهرمان اول کشتی فرنگی کشور هنگام دریافت جایزه خود از آقای استاندار دیده میشود .

خلاصه اخبار آذربایجان

رضائیهـ چندروز قبل درمانگاه جدیدالتاسیس محله «بازارباشی» رضائیه طی مراسمی باحضور آقای ملکی استاندار آذربایجان غربی افتتاح شد.

آستاراـموتور جدید برق آستارا که از طرف شهرداری خریداری‌شده است چند روز قبل طی مراسمی بکار افتاد .

مشگین شهر ـ بزودی برای لوله‌کشی آب واسفالت خیابانهای مشگین شهر اقدا م‌میشود .

جلفا ـ تیمسار سرلشگر شیروانی فرمانده سپاه دو آذربایجان از واحد های مرزی جلفا بازدید کرد .

شرکت در اردو

طبق گزارش خبرنگار ما از رامسر سه روز قبل عده ای از پیشاهنگان حوزه فرهنگی‌شهرستان خرمشهر برای شرکت در اردوی پیشاهنگان برامسر وارد شدند سرپرستی این عده را آقای‌حسینی بعهده دارد مدت توقف این عده در رامسر یکهفته خواهد بود وپس‌از آن مجددا بخرمشهر مراجعت میکنند .

تشرف بدین اسلام

طبق گزارش خبرنگار ما ازهمدان دو روز قبل آقای «ایووان‌رانتگن» جوان ۲۶ساله تبعه بلژیك«عکس بالا» که از مدتی قبل در همدان‌بسر میبرد ومذهب وی کاتولیك بود در محضر حجت الاسلام آخوند ملاعلی رئیس حوزه علمیه این شهرستان بادای کلمه شهادتین بدین مبین‌اسلام تشرف‌حاصل نمود مشارالیه پس از تشرف بدین‌اسلام بنام علی نامیده شد .

انجمن شهر تشکیل میشود

از بابل خبرنگار ما مینویسدچون اخیرا شهردار بابل بشهر دیگری منتقل شده است ودر حال حاضر این‌شهرستان انجمن شهر وشهردار ندارد بهمین جهت چند روز است که از طرف احزاب مردم ومیلیون بابل فعالیت شدیدی برای‌تشکیل انجمن شهر شروع شده است و ممکن است این امر در آینده نزدیکی عملی شود .

ازترس انتقام طلبکار

مهندس دفع‌آفات نباتی بادارهٔ فرهنك پناهنده شد

چندروزقبل بین‌یکی‌از مهندسین‌دفع آفات نباتی جهرم ویکنفر ازاهالی این‌شهرستان بنام مرتضی‌رحمانیان بخاطر مبلغی بدهکاری نزاع وزدو خوردی درگرفت واین‌نزاع دونفری به‌نزاع دسته جمعی تبدیل گردید جریان‌این‌واقعه‌طبق گزارش خبرنگار ما ازجهرم باینقرار است مرتضی رحمانیان که سابقا راننده اتومبیل اداره کشاورزی جهرم بود مبلغی از یکی از مهندسین دفع‌آفات نباتی اداره کشاورزی این شهرستان طلبکار بود وچند روزقبل برای‌طلب خود بمنزل مهندس مزبور رفت ولی کاراین مطالبه بزدوخورد کشید و دراین زدوخورد مرتضی کتك‌مفصلی خورد . کسان مرتضی پس‌ازاطلاع براینموضوع درصدد انتقام برآمدند وبطرف خانه‌مهندس مزبور حرکت کردند ولی آقای‌مهندس که‌ازاین موضوع بوئی برده‌بود قبل‌از رسیدن کسان مرتضی‌ازخانه‌خودبیرون آمد ودر اداره فرهنك پناهنده شد .

ولی‌کسان مرتضی ازمحل پناهگاه مهندس مزبور اطلاع‌یافتند وبطور دسته جمعی برای دستگیری وی و گرفتن انتقام ازاو درمقابل اداره فرهنك اجتماع کردند .مردم جهرم نیز که‌از اجتماع‌کسان مرتضی‌در برابر اداره فرهنك‌مطلع شده بودند به‌پشتیبانی آنها آمده‌وکلیه افرادی که‌درمقابل فرهنك‌اجتماع کرده‌بودند شروع به‌تهدید آقای مهندس و ناسزا گفتن بوی نمودند ازطرف اداره فرهنك برای نجات جان مهندس دفع آفات نباتی ومتفرق کردن عده‌ای که‌درمقابل اداره‌مزبور اجتماع کرده‌بودند ازمقامات انتظامی کمك خواسته شد بلافاصله رئیس شهربانی باتفاق عده‌ای ازمامورین انتظامی درمحل حضور یافته وبا متفرق کردن کسان مرتضی وسایر اهالی آقای مهندس راکه دراداره فرهنك‌پناهنده شده بود ازپناهگاه خارج کرده وهمراه باعده‌ای دیگر دستگیر وبازداشت نمودند پس از بازجوئی های مقدماتی ازمهندس دفع‌آفات‌نباتی‌وسایر دستگیرشدگان پرونده آنان بدادسرا ارسال شد از طرف بازپرس دادسرا برای آقای مهندس ومرتضی رحمانیان طلبکار وی مبلغ‌دویست هزارریال وبرای هشت‌نفر دیگر که دستگیر شده بودند مبلغ یکصدوبیست هزارریال قرار وجه‌الضمان صادر کرد فعلا دستگیر شدگان دربازداشت بسر میبرند .

بازرسان شاهنشاهی درآباده

شکایات واحتیاجات اهالی را رسیدگی خواهند کرد

دوروز قبل هیئت‌بازرسان شاهنشاهی بریاست تیمسار سرلشکر علوی‌مقدم به‌آباده وارد شدند بلافاصله پس‌از ورود این هیئت ابتدا مراسم‌معارفه بارؤسای دوایردولتی این شهرستان بعمل آمد و سپس تیمسار علوی‌مقدم بیاناتی پیرامون‌منویات شاهانه نسبت به‌رفاه وآسایش اهالی ایراد کرد. رئیس هیئت‌بازرسان شاهنشاهی افزود چون قبل‌از شروع تابستان و فصل گرما این هیئت باید ابتدا ازمناطق‌گرمسیر بازدید نماید آقایان رؤسای دوایر دولتی آباده‌وقت کافی خواهند داشت که‌مسائل لازم واحتیاجات اهالی‌رابررسی نمایند ودرمراجعت هیئت‌بازرسان شاهنشاهی و توقف درآباده‌احتیاجات وشکایات اهالی را بااین هیئت درمیان‌گذارند تارسیدگی لازم بعمل آید ضمنا تیمسار علوی مقدم بکلیه اهالی آباده خاطرنشان ساخت‌که شکایات واحتیاجات خودرا که جنبه حقوقی ندارد بهیئت‌بازرسان شاهنشاهی تسلیم نمایند تامورد رسیدگی قرارگیرد .هیئت مزبور سپس بصوب شیراز عزیمت کردند .

بتون‌ریزی سد شهناز

درشهریورماه آینده شروع میشود

آقای بهرام شاهرخ مدیر عامل سدشهنازهمدان طی مصاحبه کوتاهی به‌خبرنگارما اظهارداشت بعداز پایان عملیات پی‌ریزی سد شهناز کاربتون ریزی این سدازاوائل شهریور ماه آینده شروع میشود واین سرعت عمل تاکنون درمورد کارهای سدسازی ایران کمتر سابقه داشته‌است .

خبرنگارما درگزارش خود افزوده‌است پیشرفت کارهای سدشهناز موجب خشنودی اهالی همدان میباشد .

استعفای شهردار

خبرنگار ما از سیرجان مینویسد آقای محمد علی ستوده نیاشهردار سیرجان که بعلت نامعلومی ازسمت خود استعفا کرده است بعد از موافقت استاندار استان هشتم با استعفای‌وی‌چندروز قبل‌عازم‌تهران‌شد آقای استاندار طی نامه‌ای از خدمات آقای ستوده نیا اظهار قدردانی‌نموده است .

۲۰ کیلو تریاك ترکیه کشف شد

تریاکهای مزبور از داخل اثاثیه مسافری بدست آمد

ازتبریز خبرنگارما گزارش میدهد چندروز قبل هنگام حرکت قطار سریع‌السیر تبریز تهران ضمن بازرسی ازاثاثیه مسافرین از طرف آقای سرهنك قره‌مایلرسرپرست پلیس‌راه‌آهن و کشتیرانی‌آذربایجان مقدار بیست‌کیلو وپانصدگرم تریاك ترکیه کشف شد این تریاکهادر داخل اثاثیه یکی‌ازمسافرین بنام باقر که‌قصد حرکت بتهران راداشت کشف گردید و ضبطشد تریاکهای مکشوفه پس‌از تنظیم صورتمجلس بسازمان مبارزه بامواد مخدره تحویل گردید وباقر صاحب تریاکها نیز بازداشت شد تاتحت تعقیب قرار گیرد .

پیرمرد مصمم

آنقدر بدنبال سارق دوید تا ویرا دستگیر کرد

چندی پیش که منزل آقای‌عباس‌علی حسینی پیر مرد ۷۷ ساله بابل بسرقت رفت مامورین آگاهی پس‌از بازرسی محل واطلاع از چگونگی‌سرقه چنین تشخیص دادند که سرقت بوسیله یکی از بستگان پیر مرد که‌بوضع منزل آشنائی داشته انجام گرفته است . گرچه دراین مورد پرونده‌ای تشکیل شده بود ومامورین آگاهی برای دستگیری سارق فعالیت می کردند ولی پیرمرد هم تصمیم گرفت که شخصا سارق آشنارا دستگیر کند . بعدار چند شبانه روز جستجو سر انجام آقای عباسعلی حسینی سارق آشنارا که جوان نیرومندی بنام مهدی مهدی پور وخواهر زاده همسر وی بود درخیابان دستگیر کرد . پیرمرد به سارق دستور داد که بطرف شهربانی براه افتد ولی مهدی که جوان نیرومندی بود ازبیم مجازات پابفرار گذاشت دراین هنگام پیرمرد ۷۷ ساله باوجود ضعف مزاجی به تعقیب سارق پرداخت و پس‌از مدتی دوندگی موفق شد که سارق نیرومند را دستگیر کند . مهدی بوسیله مامورین انتظامی وعده‌ای از اهالی که‌در محل حضور یافته بودند بشهربانی جلب شد ودر بازجوئی بسرقت منزل آقای عباسعلی حسینی اعتراف کرد .

از چهار گوشه اجتماع

یکصدوپنجاه‌میلیون تومان هزینه‌اسفالت

امروز از شهرداری تهران کسب اطلاع شد چون پیشنهاد افزایش عوارض شهرداری تهران مورد مطالعه وزارت کشور قرار گرفته است باین جهت بودجه سال ۱۳۳۸ شهردار ی تهران هنوز تنظیم‌نشده‌است. و هزینه های عمرانی واداری شهرداری مطابق بودجه مصوب سال گذشته و بصورت یك دوازدهم پرداخت می گردد .

اسفالت تهران

یك مقام شهرداری درباره برنامه اسفالت سال جاری اظهار داشت مطابق برنامه تنظیم شده امسال ۱۱۸ خیابان اسفالت خواهد شد که قراردادهای آن با مقاطعه‌کاران منعقد شده است و مبلغ ۱۲۰ میلیون ریال هزینه اسفالت این خیابانهاست که بر اساس بودجه سال گذشته و بصورت یك دوازدهم پرداخت می گردد .

مقام مزبور درباره هزینه اسفالت کلیه خیابانهای تهران که احتیاج به اسفالت دارد اظهار داشت هزینه اسفالت خیابانهای تهران اعم از خیابانهای خاکی و خیابانهائی که بایستی تجدید اسفالت شود در حدود یکصدو پنجاه میلیون تومان می گردد و این در صورتی است که حدود تهران از حد فعلی تجاوز نکند و تامین اعتبار مبلغ مزبور با در نظر گرفتن درآمد فعلی‌شهرداری مقدور نخواهد بود .

لطفاً یادداشت فرمائید

برنامه امروز

درانجمن ایران وامریکا

ساعت ۵بعدازظهر کلوپ کوهنوردی وگفتگو بزبان انگلیسی وصرف چای

برنامه آینده

درتالارفرهنك

فرداساعت ۵بعداز ظهر افتتاح نمایشگاه هنری هنرستان دختران وساعت ٦ جشن‌اعطای جوائزدانش آموزان هنرمند

درحزب ملیون

جلسه‌سخنرانی هفتگی حزب

درتالار فرهنك

ساعت۸بعدازظهرپس‌فردا برنامه‌انجمن فیلارمونیك (ارکسترارتش امریکا)

برنامه بازار روز

فردا

خیابان فروغی خیابان ثبت
کوچه نوبهار خیابان نادری
خیابان باغ سپهسالار
سمت غربی خیابان خیام
چهار راه گلوبندك
کوچه مجمر خیابان لاله‌زار
خیابان رفاهی (مخصوص دست فروشها)

شرکت در کنفرانس‌بین المللی کار

امروز اطلاع حاصل شد که وزیر کار بسمت رئیس هیئت نمایندگی ایران در کنفرانس بین المللی کار بژنو رفته است آقای دکتر بهرامی معاون وزارت کار نیز چندی قبل بسمت عضو مقدم هیئت نمایندگی دولت بژنو پرواز نمود همراه این هیئت نمایندگان کارگران و کارفرمایان نیز به سویس رفته‌اند مدت کنفرانس مزبور چهار هفته میباشد.

افتتاح تلفن کاریر

از وزارت پست و تلگراف اطلاع میدهند که از تلفن کاریر کامیاران از توابع کردستان طی مراسمی بهره برداری آغاز شد و همچنین در « حسن کیف» (کلاردشت) از توابع شهسوار دفتر تلگراف‌تاسیس شد ماست.

افزایش سرویس پست

از وزارت پست وتلگراف اطلاع میدهند که تعداد پست های هفتگی خط تبریز اردبیل آستارا از سه پست به شش پست افزایش یافته است و همچنین در خمام وخشك بیجار و سیرجان ،شهر بابك و نوهندان، جوبقرارورزاوه ، تربت حیدریه و زاونج، دودهك پست‌های جدیدی برقرار شده است.

کلاس‌های آموزشی درکارخانه چیت‌سازی تهران

سخنگوی وزارت کار امروز گفت که بمنظور بالابردن‌سطح‌معلومات کارگران با همکاری‌وزارت فرهنك اولین کلاس آموزشی کارخانه مزبور در محل افتتاح وکارفرمایان وکارگران باعلاقه تام و تمام‌ازاین کلاسها استقبال نمودند .

ساختمان های تازه سفارت انگلیس

دیوارباغ‌سفارت‌خراب وتبدیل‌به‌نرده میگردد ـ سفارت‌انگلستان اولین‌سفارتخانه‌ایست که باتبدیل دیوار به نرده موافقت کرده‌است ـ ساختمانهای داخل سفارت همه خراب شده وبناهای مدرن وتازه‌ای بوجود می‌آیند

سردرسفارت انگلستان درتهران

از چند سال‌قبل سفارت انگلیس تصمیم به تجدید بنای محل سفارت در خیابان فردوسی گرفته و درنظر داشت ساختمانهای قدیمی سفارت را ویران و چند بنا بسبك مدرن که با احتیاجات روز هم آهنگی داشته باشد جایگزین بناهائی که پنجاه سال قبل ساخته شده است بنماید . امروز خبرنگار سیاسی ما کسب اطلاع نمود که وزارت خارجه انگلیس با این کار موافقت نمود ماست و مهندسین انگلیسی‌با همکاری مهندسین ایرانی بزودی شروع بساختمان چند عمارت درباغ سفارت انگلیس که همگی بسبك مدرن میباشد خواهند نمود.

ساختمانهای جدید درزرگنده

اولین ساختمانهای جدیدی که ساخته شده است چند عمارت جدید در محل ییلاقی سفارت واقع در زرگنده میباشد . این بناها که هم اکنون آماده‌شده است اختصاص به کارمندان عالیرتبه سفارت دارد و همه توسط یك مهندس معروف انگلیسی بنا شده است. از این‌پس کارمندان عالیرتبه سفارت در این ساختمانها که مجهز به آخرین وسایل مدرن میباشد اقامت خواهند نمود.

بنای جدید سفارت

بناهای تازه‌ای که در سفارت‌واقع در خیابان فردوسی ساخته خواهد شد شامل چند ساختمان مرتفع خواهد بود . این ساختمانها که مدرن ترین بنا های تهران خواهند بود تا سه سال دیگر ساخته خواهد شد دفتر شعبات و شعبه امورسیاسی در بنائی بسیار زیبا که نقشه آن طرح شده و در میان باغ سفارت قرار خواهد گرفت مستقر میگردد ودر جلوی سفارت که اکنون‌بنائی وجود ندارد چند ساختمان برای امور کنسولگری و شعبات سفارت ساخته میشود.

نرده بجای دیوار

سفارت انگلیس تصمیم گرفته است برای کمك بزیبائی شهرضمنا تما مدیوار های اطراف سفارت را بردارد و نرده های زیبائی که مزین به آثار حجاری خواهد بودجایگزین آن نماید و بدین ترتیب باغ‌بزرك سفارت در خیابانهای نادری ـ فردوسی ـ چرچیل در مقابل نظر اهالی تهران خواهد بود و علاوه بر افزون بزیبائی این خیابان ها آب و هوای آنها را نیز تغییرخواهد داد. سفارت انگلیس اولین سفارت سه گانه‌ای میباشد که با نظریه شهرداری مبنی بر برداشتن دیوار سفارت‌و جایگزین نمودن آن‌توسط نرده موافقت کرده است. درصورتی که سفارتهای امریکا و شوروی نیز با این‌امر موافقت نمایند سه پارك بزرك ولی غیر قابل دخول به تهران افزوده خواهد شد.

اولین بنائی که از چند روزدیگر در سفار ت‌انگلیس ساختمان آن شروع میشود عمارت « غلامخانه » یعنی محل اقامت پیشخدمتها و فراشهای سفارت خواهد بود .بنای فعلی که بسیار قدیمی و کهنه می باشد جای خود رابه عمارتی مدرن و نوبنیاد خواهد داد. سپس سایر قسمت های سفارت یك بیك خراب شده و بناهای جدید ساخته خواهد شد.

اقامتگاه سفیر حفظ میشود

بنای اقامتگاه سفیر که یکی از زیباترین بنا های دوران قاجاریه میباشد بشکل‌فعلی حفظ خواهدشد سبك معماری و تزئین داخلی این عمارت بسیار زیبا است و طالار پذیرائی و مخصوصا طالار آئینه آن در ایران بی نظیر میباشد .

این بنا کماکان اقامتگاه سفیر انگلیس ومحل پذیرائی خواهد بود.

چهارمیلیون‌نفر برضد آبله تلقیح می‌شوند

شورایعالی سازمان برنامه تصویب نمود مبلغ ۲۰ میلیون ریال برای تلقیح چهار میلیون نفر از مردم کشور بر ضد بیماری آبله بمصرف برسد .

با اجرای برنامه مزبور نوبت اول تلقیح همگانی در سراسر کشور، خاتمه خواهد یافت .

نقشه وحدود اراضی مشمول عوارض شهرداری تعیین‌شد

کلیه پرونده های بقایای عوارض شهرداری‌بجریان‌میافتد ـ مبلغ بعضی‌از پرونده‌ها بیش از چند میلیون ریال است

امروز از شهرداری تهران کسب اطلاع شد که نقشه تعیین حدود تهران بزرك که مشمول عوارض جدید شهرداری تهران میشود توسط اداره فنی شهرداری تهیه شده است و برای تصویب این‌نقشه معاون شهرداری تهران و مدیرکل درآمد شهرداری از حومه تهران بازدید خواهند کرد که با معاینه وضع محل های مشمول عوارض و تطبیق آن با نقشه تهیه شده حدود قطعی اراضی مشمول عوارض تعیین شود. نقشه مزبور پس از تصویب شهرداری با طرح عوارض جدید تسلیم وزارت کشور خواهد شد.

حدود مشمول عوارض

طبق گزارش خبرنگار ما حدود نقشه تهیه شده از طرف شمال تا کوه های پس قلعه، از جنوب حد شهر ری، از مشرق اراضی تهران پارس و از مغرب تا مهر آباد می باشد که حد داخل نقشه مشمول عوارض مقطوع شهرداری خواهد بود. شهرداری تهران تصمیم دارد که هفت نوع عوارض فعلی را که از اراضی و مستغلات وصول میکند تبدیل به یکنوع کرده و نسبت به وسعت زمین و موقعیت محل‌دریافت کند مطابق این طرح تهران‌بچندین منطقه تقسیم شده وبادر نظرگرفتن وضعیت هر منطقه از هر مترزمین مستغل مبلغی سالیانه وصول واهد شد.

جبران کسر اعتبار

بطوریکه از شهرداری تهران اطلاع میرسد . چون شهرداری تهران با وصول عوارض فعلی قادربه انجام برنامه های عمرانی پیش‌بینی شده نیست‌وازطرفی پیشنهاد افزایش عوارض شهرداری مورد مطالعه وزارت کشور قرار گرفته است شهرداری تهران تصمیم گرفته است که برای جبران کسر وصولی بوجود اقدام به وصول بقایای عوارض بنماید.

وصول بقایا

یك مقام شهرداری تهران امروز گفت اکنون چند هزار پرونده بقایای عوارض شهرداری تهران موجود است که از سال های قبل بلا اقدام مانده است. برای وصول این عوارض اداره عوارضی بقایای شهرداری توسعه داده شد ماست وعده‌ای ازکارمندان سایردستگاه های دولتی به اداره مزبور منتقل خواهند شد و کلیه پرونده های بقایای عوارضی که در بین آنها پرونده‌هائی که دارای ارقام چند میلیون ریالی نیز هست بجریان گذاشته میشود.

از نزدیک دیدن کنید

ازمحصولات صنعتی‌هند دربازارهای دنیا بارغبت‌استقبال شده است امروزه حتی کشورهائی مانند آمریکا ـ انگلستان ـ کانادا و آلمان غربی که از نظر فنی توسعه یافته‌اند بسیاری از محصولات هند را جزء واردات خود قرار داده‌اند روش بازرسی دقیقی که درهر مرحله از تولید بعمل میآید و همچنین توجه مداوم و دقیقی که برحسب تقاضای خریداران برروی اندازه و استانداردهای هندی و بین‌المللی بعمل میآید تضمین میکند که فقط بهترین اجناس ببازار جهانی صادر شود.

هرنوع محصولات هند بابهترین اجناس قابل مقایسه میباشد

محصولات موجود درنمایشگاه

موتور وتلمبه‌های دیزلی موتورهای برقی
تلمبه‌های سانتریفوژ بادبزنهای برقی
چرخهای خیاطی دوچرخه و لوازم آن
لوازم کشاورزی لوله‌های چدنی ـ زانو سه‌راه
ابزار ولوازم اندازه‌گیری مهره ـ پیچ و غیره
گرامافون ـ رادیو

از نمایشگاه محصولات صنعتی هندوستان دیدن کنید

نمایشگاه کالای هند

خیابان پهلوی چهارراه امیراکرم

آ ـ ۷۸۷۰

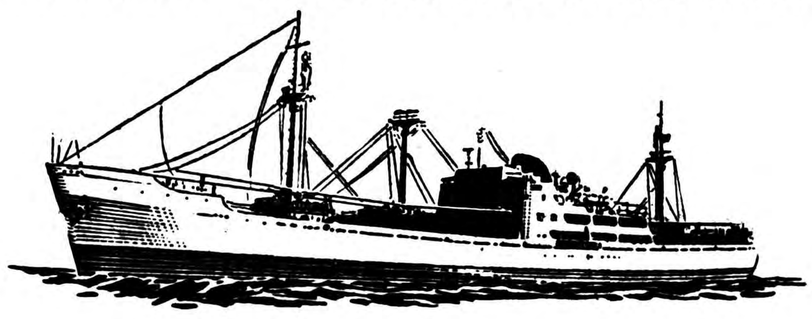

VILLE DE NANT

کشتی نوساز ویل دونانت

مجهز به کابین های شیك و انبار های مدرن کالا

برای نخستین‌بار وارد خلیج فارس شده‌ودربندر خرمشهر پهلو گرفته است . کشتی ۸هزارتنی ویل دونانت‌کشتی‌نوسازی است‌که دوماه‌پیش‌بآب انداخته شده و دارای مدرن‌ترین وسائل آسایش مسافرین‌ومطمئن‌ترین انبارهای کالاست

بازرگانان محترم

کشتی ویل‌دونانت بهترین وسیله برای حمل کالاهای شماست

مسافرت باروپا

باکشتی ویل‌دونانت راحت و باصرفه و لذت‌بخش است

برای رزرو بلیط مسافرت و مذاکره درمورد حمل کالاهای خود هرچه زودتر مراجعه فرمائید

نمایندگی کل در ایران

بازرگانی حاجی سیدحسن احمدزاده وپسران ـ خرمشهر ـ قسمت کشتیرانی

شعبه : تهران ـ خیابان شاهرضا ـ مقابل لاله‌زارنو کاشی شماره ۹۲۸

تلفن ۴۵۷۹۲ - ۶۹۳۴۲

آ ـ ۷۸۹۰ — فاکوپا

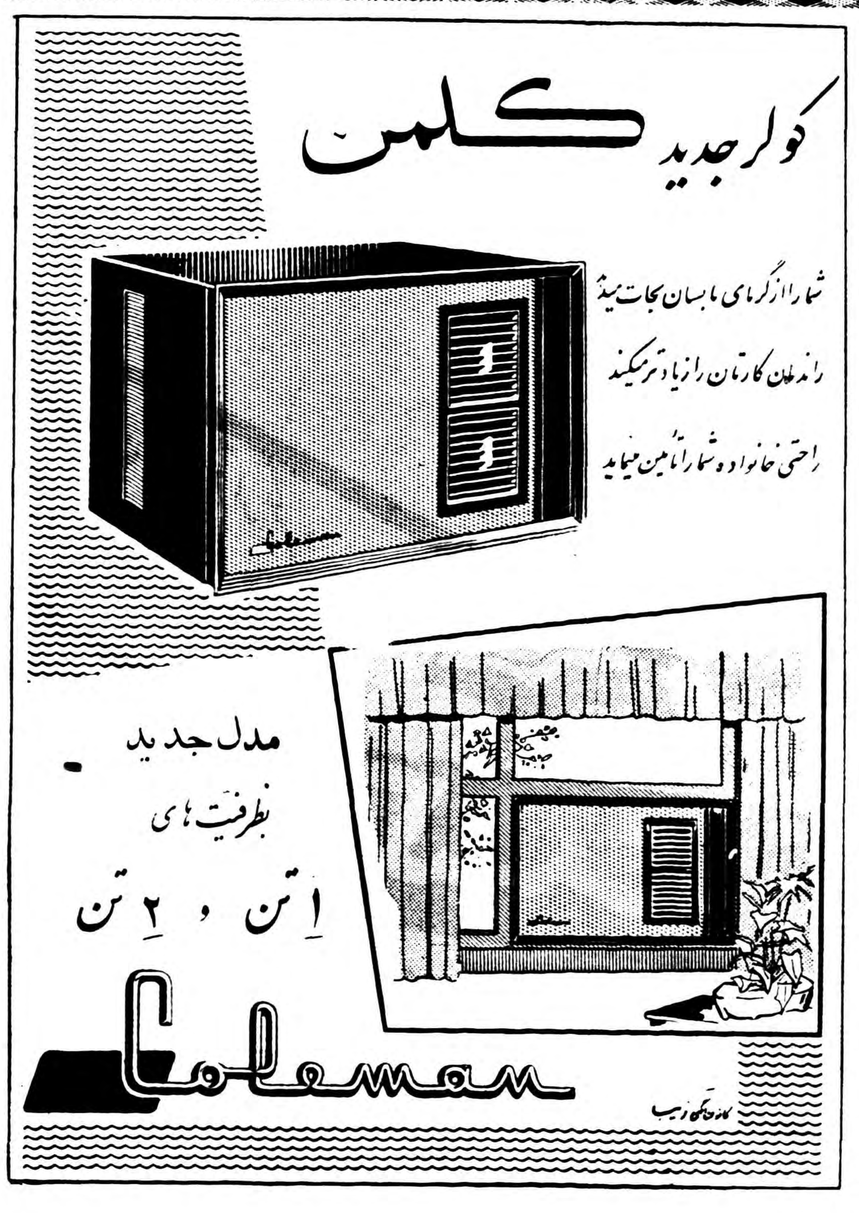

بازدیدوزیر راه از ماشین‌های جدیدنگاهداری

خطوط راه آهن

دراین بازدید مهندسین راه‌آهن ضمن توضیح گفتندکه‌ماشین کارچند ساعته‌کارگران را دریك لحظه انجام میدهد

باافزایش عملیات این ماشینها برمقدار سرعت قطارها افزوده خواهدشد

وزیرراه باتفاق مدیران وروسای راه‌آهن هنگام بازدید ازطرز کار یکی ازماشینها

در هفته گذشته تیمسار سرلشکر انصاری وزیر راه از دستگاههای جدیدی که از چند ماه پیش بمنظور نگاهداری خطوط راه آهن و در نواحی مختلف راه‌آهن بکار افتاده‌اند بازدید کرد . یك دسته از این ماشین ها که در خط تهران کرج بکار مشغول میباشد مورد بازدید قرار گرفت و مهندسین راه آهن هنگام ادای توضیحات بوزیر راه بخبرنگار ما گفتند که افزایش روز افزون تعداد قطار ها در خطوط راه آهن و بخصوص در خط جنوب که در روز به بیش از سی قطار مسافری و باری بالغ می گردد ایجاب میکرد که نگاهداری و تعمیرات خطوط راه آهن مکانیزه شود. مامورین افزودند که راه‌آهن دولتی برای تعمیر و نگاهداری‌خطوط سابقا از کارگران و بیل‌و کلنك‌و طراز وجك استفاده وبا این ترتیب خط را برای عبور قطار ها آماده می نمودولی تبدیل قوه محرکه راه آهن بدیزل و افزایش سرعت قطار هاو تعداد آنها بهیچوجه متناسب‌با وسائل ساده که در نگاهداری‌خط بکار میرفت نبود و حرکت مداوم قطار ها امکان فعالیت را ازکارگران سلب میکرد.

و چون تعمیر خط با ترتیب کهنه و قدیمی حساسیت و دقت کافی نداشت و ایجاد هم آهنگی بین کلیه وسایل راه آهن ضروری بود از مدتها پیش این فکر ایجاد شد که نگاهداری خطوط بوسیله‌ماشین انجام شود .در این موقع رئیس‌خط راه آهن ضمن توضیحات خودبوزیر راه و خبرنگاران گفت ماشین های متعددی عملیات زیر کوبی و بلند کردن خط و طراز و شیب وسایر خصوصیات خط را که کارگران در ظرف چند ساعت انجام میدادند در یك لحظه تکمیل و بسرعت‌پیش میرود در حال حاضر تعدادی از این ماشین آلات در خطوط تهران مشهد و تهران آذربایجان نواحی شمال و جنوب بکار مشغول شده‌اند یکی از این ماشین ها که ببالاست کوب معروف است با پنجه های آهنی خود بالاست را زیر خط‌داده و خط را مرمت مینماید و علاوه بر ماشین های مزبور دستگاه های طراز یاب و کنترل قوسها ومته ها ی‌مخصوص‌و ماشین محکم‌کننده پیچ تراورس و ماشین جك خط در تمام موارد شبانروز مامور نگاهداری و مرمت خطوط راه آهن میباشند . دستگاه های موتور « درزین » مخصوص که مجهز بتمام دستگاه های تعیین کننده خط است در خطوط راه آهن بکار افتاده واین موتور ها هنگام حرکت بر روی‌خط وضع خطوط را بطور خودکار بر روی گراف ثبت و عیوب آنراتعیین مینماید واز روی همین گراف مامورین در تعمیر خط اقدام و آنرا برای عبور قطار ها آماده می سازند بابکار افتادن این ماشین آلات حفظ و نگاهداری خطوط‌راه آهن از چند ماه قبل مکانیزه شده است وبا توسعه عملیات این ماشین آلات در آینده نزدیکی بر تعداد و سرعت قطار ها افزوده خواهد شد.

قابل توجه جناب آقای شهردار محترم تهران

ازآقای عزیزاله افراشته ریاست برزن چهارتهران که‌ازساعت۵ بعداز نصف‌شب‌باکوشش خستگی ناپذیر حتی‌درکوچه‌های بن‌بست‌به نظافت وانسدادمجراهای فاضل‌آب که‌برخلاف مقررات‌بنهر مشروبی ازسالها پیش‌اتصال داده‌اند رسیدگی و انجام وظیفه مینمایند صمیمانه تشکر مینمائیم استدعا داردجناب آقای مهام‌شهردار محترم تهران‌هم ازاین صاحب منصبان قدیمی که‌در حقیقت خودرا وقف‌آسایش ساکنین محل‌مینمایند قدردانی وتشویق فرمایند کوچه دکتر شفیع‌زاده که سالها درمنجلاب فرورفته بود باکوشش های آقای‌افراشته همچنین آقای پرویزی‌معماران برزن که‌ساکنین وادارباسفالت وبستن فاضل‌آب شدند وکوچه بصورت‌آبرومندی درآمد تقاضای تشویق ایشانراداریم

سرهنك فخرائی ـسرهنك کاظمی‌ـخسروی‌ـ وهاب‌زاده ـطباطبائی ـ رضوی ـبانومرشدزاده ـحناچی ـامیر جهانبخش‌ـ نورمنش و عده‌ای امضای دیگر

آ ـ ۶۳۷۷

جوانی بدادگستری آمده میخواست بوزیر دادگستری اطلاع دهد :

مرده‌ای زنده شده و معامله میکند!!

دیروزجوانی‌درکریدورهای‌دادگستری دیده میشد که ازوزیر دادگستری سراغ‌میگرفت .این جوان که آموزگار فرهنك است و حسین کلاهی‌نام‌دارد میگفت :من‌میخواهم به‌آقای وزیردادگستری خبربدهم که مرده‌ای زنده شده و معاملاتی انجام میدهد !

اظهارات .آقای حسین کلاهی‌توجه خبرنگارماراجلب کردازاودرباره‌این موضوع سئوال نمود حسین کلاهی گفت :بله آقادراین مملکت مرده هم‌معاملات تجارتی انجام میدهد، من آموزگار فرهنك هستم‌وده‌سال قبل مادرم درشیراز فوت کرده و اموال منقول و غیر منقولی ازخود بجای گذاشته‌است .که‌قانونامتعلق بورثه‌وی میباشد ،اما اسناد تنظیمی دردفترخانه شماره ۲۷شیراز حکایت میکند که‌مادرم درسال ۳۵زنده‌شده ودرآن دفترخانه خانه‌های خودرا درشیرازبشخصی‌بنام‌حسن‌ساعتچی منتقل کرده‌است .مادر مرحوم من باین موضوع‌نیز اکتفا نکرده‌وسند دیگری امضاء کرده که‌بموجب‌آن شخص نامبرده‌وکیل تام‌الاختیاروی میباشد !!

حسین ضمن تعریف‌این‌ماجرامیگفت: من‌خودم دراین موضوع حیران‌شده ونمیدانم که علم پزشکی آنقدر پیشرفت کرده که‌مرده‌هارازنده‌میکند یااینکه «وکیل تام‌الاختیار»مادرم کلاهبردارماهریست وباتنظیم این اسناد اموال مرحوم مادرم را «بالاکشیده است» !

از طرف حوزه وزارتی دادگستری آقای حسین کلاهی‌راهنمائی شد که‌چون محل‌ارتکاب جرم‌درشیراز بوده بدادسرا شیراز شکایت‌نماید تاباظهارات وی رسیدگی شود .

از رنج تنهائی ...

دیشب پیرمردی راکه دراثرخوردن سم مسموم شده بود به‌بخش مسمومین منتقل کردند .

او پس‌ازاینکه قادر بحرف زدن‌شد گفت:اسم من موسی هزارگرهی است و شصت‌سال ازعمرم‌میگذرد. چون ادامه زندگی درتنهائی‌بااین سن وسال برایم سخت شده بود قصد خودکشی کردم ،ولی حاجی علی رفیق‌عهد قدیمیم ساعت‌یازده شب به‌دیدن من آمد ودرآن‌ساعت ورود او باعث تعجب من شد حاجی علی‌چون‌حال مرا بدتشخیص‌دادمرا به‌بیمارستان برد درآن بیمارستان پس‌ازمعاینه باو گفتند سم‌خورده و باید به‌بخش مسمومین برده شودو بالاخره مرا بدینجا آوردند چون موسی اهل جوادیه بود جریان به کلانتری ۲۲اطلاع‌داده شد .

صاعقه و رجب !

دیروز طفل هشت‌ساله‌ای بنام‌رجب که‌دراثر صاعقه‌درکوههای سولقان مجروح‌شده بود بوسیله پدرش به بیمارستان سینا منتقل و بستری شد و جریان واقعه به‌ژاندارمری اطلاع‌داده شده‌است .

حوادث گوناگون

پیرزنی شوهرش را خواب دید وازپشت‌بام بزمین افتاد

دیروز پیرزن نودساله‌ایکه‌برای فرارازگرما به‌پشت‌بام رفته ودرسایبانی خوابیده بود ،خوابی‌دید دراثرآن‌خواب از پشت‌بام به‌پائین‌افتاد و بسختی مجروح‌شد .

سکینه‌را نوه‌هایش دربیمارستان امدادی شیرو خورشید بستری کردند ،ولی حالش رضایتبخش نیست. اوبه‌نوه‌هایش گفته‌است که‌درخواب مرحوم شوهرم‌رادیدم که‌مرا کتك‌میزدومیگفت‌چرادرپشت‌بام خوابیده‌ای و چشم‌نامحرم بتو میافتد .من ازدست اوفرار کردم ،ولی بعدنفهمیدم که چطور شدازپشت بام به‌پائین افتادم.

شاگردها با کارد بجان هم افتادند

دیروز دوشاگرد چلوکبابی درمغازه خود واقع‌درخیابان سپه یکدیگر راباکارد بسختی مجروح کردند .

این دوشاگرد چلوکبابی که‌یکی کریم ودیگری میرعلی خرم‌فرزند تقی ۲۱ساله نامدارند بوسیله صاحب‌مغازه‌به‌بیمارستان سینا منتقل‌شدند. چون حال‌کریم دراثرضربات کارد خطرناك‌است ودرحال بیهوشی بسرمیبرد جریان واقعه بکلانتری سه‌اطلاع‌داده شده‌است .

مجروحین تصادفات

دیروز ودیشب چهارنفر باسامی‌زیر دراثر حوادث رانندگی مجروح شده‌اند :

ذبیح قلیچ‌خانی ۳۷ساله فرزند ۱۳ . قربانعلی در بخش ۹حسین‌خادمی فرزند علی ۴۰ساله دربخش ۲۰ سیدمحمد فرزند سیداصغر ۳ساله و نصرت‌الله جواد خانیان دربخش

باران می‌بارید ومستاجر درسینما بود که ...

پریشب صاحبخانه‌ای اثاثیه‌مستاجرش راهنگامیکه اودرسینما بود وباران بشدت می‌بارید بداخل کوچه ریخت .

شرح‌واقعه بدین‌قراراست ،چندی قبل زنی بنام بانو پروانه پیشرو فرزندابراهیم درمنزل بانوشهناز ،کلانتری‌فرزند حسن‌واقع‌درخیابان سراب‌اطاقی اجاره کرد، ولی بانو شهنازاز وجودپروانه درخانه‌اش ناراضی بود وبهیچوجه‌نمیتوانست اورا ازخانه‌اش اخراج کند تااینکه پریشب پروانه برای سینما ازخانه خارج‌شد ،بمحض خروج‌اوازخانه بانوشهناز کلیه اثاثیه‌اش‌رااز اطاقش بیرون آورده وبداخل کوچه ریخت .بانوپروانه چون دربازگشت باآن‌وضع‌روبرو شد بکلانتری۲۰ شکایت کرد وهردوباپرونده امر بدادسرای ناحیه ۴اعزام شدند .

یك‌جوان باتهام‌معاونت درقتل بازداشت‌شد

یوسف فدائی
متهم بمعاونت درقتل است

عصردیروز جوان ۱۸ ساله‌ای بنام یوسف فدائی فرزندامیرباتهام معاونت درقتل جوانی بنام اسدکه‌درقریه‌بایقان شبستررویداده بود بمعرفی شخصی بنام تیموردرحوالی چهارراه کیوان تحویل پاسبان کلانتری ۱۱شد .

فرار از نظام وظیفه

دربازجوئی که‌ازمتهم بعمل آمدوی مدعی بود بیش ازیك ماه‌است بعلت عدم انجام خدمت سربازی از تبریز فرار کرده وبه‌تهران آمده‌است ولی تیمور شخصی که یوسف را تحویل پاسبان داده بود میگفت روزدوم‌خرداد ما ه‌گذشته بدنبال اختلافی که برسر چراندن گوسفند بین اسد (مقتول) ویوسف وبرادرش روی‌داده است اسد بقتل رسید ویوسف متواری شد ولی برادر کوچکتروی دستگیر شد. تیمورمدعی بود که سوابق کامل نزاع نزد مراجع صلاحیتدار محلی است .

دردادسرا

پس‌از تکمیل بازجوئی یوسف‌همراه تیمور بدادسرا تهران اعزام شد تادر این باره ازوی تحقیق بیشتری بشود. تحقیق ازیوسف‌بوسیله آقای‌بیگدلی بازپرس ویژه دادسرا بعمل آمد و سرانجام چون بین اظهارات وی تناقضاتی وجود داشت که‌احتمال‌شرکت در منازعه از طرف وی میرفت باقرارصادره‌از طرف بازپرس یوسف روانه بازداشتگاه گردید تابعدا سوابق قتل خواسته شود یا آنکه متهم برای رسیدگی به‌شبستر اعزام گردد .

شروع سانسها : ۳۰ر۱۰صبح ۲،۳۰ ـ ۳۰ر۴ ـ ۳۰ر۶ ـ و ۳۰ر۸بعدازظهر تابستانی سهیلا : ۳۰ر۷ و ۳۰ر۹ بعداز ظهر

حمید مشهور —۱۹—

یادداشتهای مسافرت:

از تهران تا فراز قطب

پادشاه فعلی فردریك نهم درسال ۱۹۴۷بسلطنت دانمارك رسید او پادشاهی دموکرات ومورد علاقه مردم این کشور است .موسیقی را فوق‌العاده دوست‌دارد درپیانو جزوپنج نفراول ودررهبری ارکسترمقام دوم رادراین کشور احراز کرده‌است .اومیتواند بدون سلطنت ازطریق موسیقی معاش خود وخانواده‌اش را تامین کند .درباره پادشاه دانمارك خیلی چیزها میگویند ومینویسند که‌باحقیقت مطابقت‌دارد وهمین‌چیز هااست که‌دربار سلطنتی دانمارك راازدربار سلطنتی سایر کشورهای اروپائی مشخص وممتاز میکند درآنجا اعضاء خانواده سلطنتی‌وبویژه شخص پادشاه خیلی بامردم تماس دارد وهر روزدرمیان آنها است. فردریك نهم شخصیت فعال وجدی ودرعین‌حال مرد بذله‌گوئی است. اواگر اسامی افراد عادی مردم را بداند آنهارا باسم صدا میکند . گاهی درخیابان دوچرخه‌سوار میشود ومثل‌همه‌مردم درسرچهارراهها بعلامت پاسبان یاچراغ‌راهنما میایستد وراه میافتد .اومرد بلندقد و چهارشانه است که‌بکارهای مکانیکی و صنعتی ورانندگی اتومبیل ورزشهای تفریحی مثل‌پیاده‌روی وماهیگیری علاقه‌دارد .

راین عکس نخست‌وزیر سوئد درمیان هیئت مطبوعاتی‌ایران دیده میشود

اعلیحضرت پادشاه دانمارك داماد «گوستاوآدولف» ششم شاه کنونی سوئد است . پادشاه سوئد را نیز مردم دوست دارند . اومردی متواضع وفروتن است ودر نهایت سادگی در میان مردم آمدو رفت دارد . ملکه «اینگرید» بیشتر یك کدبانو است و بهزیبائی وساده پوشی و فروتنی شهرت دارد.

ولیعهد سوئد «مارگاریت» دختر نوزده ساله فردریك نهم است چون اعلیحضرت فرزند ذکور ندارد ، حق انتقال وراثت باولاد اناث پادشاه ، در صورت فقدان فرزند ذکور ، ازسال۱۹۵۳یعنی ٦ سال پیش در قانون اساسی جدید گنجانیده شده است. این اصل در اثر فشار زنان دانمارك که قانونا و عملا دارای حقوق برابر با مردان هستند بداخل قانون اساسی راه یافت . غیر از ولیعهد ، پادشاه دارای دو دختر دیگر نیز هست .

***

نخست وزیر سوئد نیز مانند تمامی رجال آنکشور مردی متواضع و فروتن و دوست داشتنی است . او علاوه بر انجام کارهای نخست وزیری در دانشگاه تدریس میکند و همه دانشجویان عاشق حسن اخلاق و طرز تدریس و احاطه او بر کارش میباشند .

هیئت نمایندگی مطبوعاتی ایران روز اول برای آشنائی با نخست وزیر و سایر اعضاء کابینه و مقامات رسمی آنکشور در وزارت امور خارجه وی را ملاقات نمود. نخست وزیر در آستانه درب از هیئت نمایندگی مطبوعاتی استقبال کرد. در وهله اول هیچکدام از ما نمیتوانستیم تصور کنیم که این مرد ریاست دولت سوئد را عهده دار است. مراسم پذیرائی حدود یکساعت بطول انجامید اودر تمام مدت در میان مدعوین بود و از اینطرف و آنطرف گفتگو میکرد.

هنگامی که اعضاء مطبوعاتی ایران خدا حافظی کردند ، چند لحظه بعد نخست وزیر باتفاق یکی از اعضاء کابینه ، وزارت خارجه را ترك گفت و پیاده بسوی خانه‌اش حرکت نمود.

فروتنی ومتانت نخست وزیر مورد توجه تمام هیئتهای مطبوعاتی واقع شد و تا مدتی هیئتهای مطبوعاتی روی این قسمت اظهار نظر میکردند . اصولا مردم اسکاندیناوی فوق‌العاده مردمانی با محبت هستند ودر مهمان نوازی علاقه خاص دارند . خونسردی و متانت مردم این سامان زبانزد خاص وعام است. در کوچه وخیابان هیچکس بلند صحبت نمیکند و هیچگاه نزاع و کشمکش و جنجال و احیانا عربده کشی وجود ندارد. هرکس آزادی را دوست دارد و تا حدودی از این آزادی استفاده میکند که به حقوق اشخاص دیگر آزار و صدمه‌ای نرسد از لطف و صفا و صمیمیت ویگانگی مردم اسکاندیناوی داستانها گفته شده و هر کس به محض بر خورد میتواند شاهد محسنات اخلاقی مردم این سر زمین‌باشد.

بررسی تاریخ روابط ایران وشوروی

کشمکش بر سر تخلیه خاك ایران

شکست دولت اتحاد جماهیر شوروی در قضیه گرفتن امتیازنفت شمال و آشکار شدن ماهیت اصلی حزب تودهو شناسانده شدن اوبملت ایران ضربتی نبود که برای ژنرالیسموس استالین نخست وزیر جبار شوروی قابل تحمل باشد اوو دولت او این طور اندیشیده بودند که وقتی موفق بتحصیل چنین امتیازی از ایران بشوند پایگاه ارزنده و قابل اهمیتی برای تسلط بر تمام خاور میانه بدست‌آورده‌اند و از ایران با ورود کارکنان و ماموران ورزیده و چیره دست کمینفرم وگپئو درکسوت مهندسین و کارشناسان ، راه خود را برای بسط نفوذ شوروی اولا در سراسر ایران و با کمك سازمان های‌ساخته و پرداخته شده خود توسعه خواهند داد و ثانیا ازاین راه روبمناطق‌شرقی مدیترانه پیش خواهند رفت ولی این نقشه نقش برآب گردید وآن وقت دولت شوروی چنین اندیشید که بعدها میتواند ایران را متهم برفتار غیر دوستانه و تبعیض و اینجور چیزها کند و بدست گروه های متشکل خود در ایران‌بمقاصد خود نائل شود.

توسعه طلبی روسیه شوروی از مبانی باصطلاح علمی و سیاسی انقلاب جهانی کمونیزم بیرون است و این مبانی یك ماسك و نقابی برای استتار مقاصد جنون آمیز حکومت روسیه میباشد که قلمرو امپراطوری خود را توسعه دهد . توسعه طلبی شوروی و تجاوز او بحقوق ملل ضعیف و کوچك‌نوعی سادیسم میباشد و وقتی جنك دوم بپایان رسید وقشون سرخ‌فاتحانه واردبرلن شد این جنون‌یا سادیسم بحد اعلای طغیان خود رسیده بود و همانطور که کشور های بالکان و شرق و جنوب شرقی اروپامسخر ارتش های سرخ گردید حکومت اتحاد جماهیر شوروی سوسیالیستی لازم و ضرور دانست که حریم امنیت اودر جنوب ملل جماهیر شوروی توسعه یابد.

در سال ۱۹۳۸ که حکومت‌نازی آلمان اطریش و بعد قسمتی از خاك چکسلواکی را متصرف شدو موضوع کنفرانس مونیخ بعد ازآن پیش آمد هیتلر صدر اعظم آلمان گفت: این‌اراضی فضای‌حیاتی ملت آلمان است. استالین هم می‌گفت : هرجا که پای ارتش سرخ رسید و درآنجا ایستاد همانجا حریم‌امنیت شوروی است. این جملات از نظر حروف و کلمات تفاوت دارد ولی از نظر عمل و ماهیت امر هردو یکی است. الفاظ متغیر و معانی مشترك است و تجاوز و توسعه طلبی چه بعنوان (فضای حیاتی ،و چه‌بعنوان، حریم امنیت)هردو یکی است.

جنك دوم در تاریخ هیجدهم‌اردی بهشت ماه ۱۳۲٤ مطابق با هشتم‌ماه مه ۱۹٤۵ در خاك اروپا بپایان‌رسید وبا پایان یافتن جنك دوم بایدفصل پنجم از پیمان سه گانه ایران ـ انگلستان ـشوروی بموقع اجراء گذارده شود. فصل پنجم‌میگوید: «پس‌از آنکه کلیه مخاصمات مابین دول متحده با دولت آلمان وشرکای آن بموجب یك یا چند قرارداد متارکه جنك متوقف شد دول‌متحده در مدتی که زیاده از ششماه نباشد قوای خود رااز خاك ایران بیرون خواهندبرد واگر پیمان صلح مابین آنها بسته شد ولواینکه قبل از این ششماه باشد بلافاصله قوای خود را بیرون خواهند برد. مقصود از شرکای دولت آلمان هر دولت دیگری است که اکنون با یکی از دول متحده بنای مخاصمت گذاشته یا بگذارد (فصل پنجم از پیمان سه‌گانه مصوب بهمن ماه ۱۳۲۰ مطابق باژانویه ۱۹٤۲).

ما بقدر کافی اهمیت پیمان سه گانه را برای دولت شوروی در بررسیهای گذشته‌تذکار نمودیم ولی این جمله معروف اسمیرنوف سفیر کبیر اتحاد جماهیر شوروی سوسیالیستی و امضاء کننده پیمان مزبور از جانب دولت متبوعه‌خودش در تاریخ روابط ایران و شوروی باقی مانده که بعد از تصویب‌پیمان سه گانه گفته بود :

«پیمان سه‌گانه ایران وانگلیس وشوروی پربهاترین سرمایه مردم آزادیخواه جهان بشمار میرود». این پربهاترین سرمایه مردم‌آزادی خواه جهان بلافاصله بعداز جنك درنظر دولت اتحاد جماهیرشوروی سوسیالیستی ورق باطله‌ای بیش نبود درماه مه ۱۹٤۵دولت شوروی خودرا فاتح نیمی از اروپا وفاتح‌برلن میدانست ژوزف‌استالین درکاخ کرملین سبیل‌های خودرا میتابیدو چون ببردرنده میفرید.

دولت شوروی حریم امنیت می‌خواست.

راستی به‌بینیم دراین تاریخ قوای سرخ درایران درکدام نقاط‌متوقف بودند حدود نیروهای شوروی از این قرار بود.

۱ـمهاباد ۲ـشاهین دژ۳ـتکاب٤ـ زنجان ۵ـقزوین ٦ـکرج ۷ـتهران ۸ـورامین ۹ـگرمسار ۱۰ـسمنان ۱۱ـدامغان ۱۲ـشاهرود ۱۳ـمیامی ۱٤ـسبزوار۱۵ـمشهد ۱٦ـسرخس

وقتی خاتمه جنك در هشتم ماه ۱۹٤۵ باآلمان وکلیه در اروپا اعلام شد تصور وانتظار ملت‌ایران طبعا این بود که اشغالگران‌موافق تعهدی که خود کرده‌اند اقدام به تخلیه قوایشان ازایران خواهندکرد وچون درهفته اول بعداز اعلام‌خاتمه جنك بهیچوجه خبری نشد دولت ایران برحسب وظیفه‌ای که‌داشت درتاریخ ۲۹اردی بهشت ماه۱۳۲٤ مطابق بانوزدهم ماه‌مه ۱۹٤۵سه مراسله بیك مضمون بشرح زیر تسلیم سفرای دول متحده یعنی شوروی ـانگلستان وکشورهای متحده آمریکا نمود.

باید متذکر شد که سفیرکبیر شوروی اسمیرونوف امضاءکننده پیمان سه‌گانه در ژانویه ۱۹٤۲در تاریخ نوزدهم ماه‌مه ۱۹٤۵ دیگر درایران ماموریت نداشت وبجای اوآقای ماکزیموف سفیر کبیر شوروی بود.

مراسله وزارت امورخارجه به امضای آقای انوشیروان سپهبدی وزیر امور خارجه بشماره ۱۱۱۹ـ ۲٤ر۲ر۲۹

«جناب آقای میخائیل‌الکسویچ ماکسیموف سفیرکبیر دولت اتحاد جماهیر شوروی.

خبرتسلیم بلاشرط دولت آلمان‌و امضای ترك مخاصمه باآن دولت باعث خوشوقتی فوق‌العاده دولت شاهنشاهی وعموم ملت ایران گردید ودوستدار باردیگر فرصت راغنیمت شمرده وتهنیت دولت و ملت ایران‌رانسبت بزرك‌وبه‌جنابعالی اظهار میدارم.

ضمنا یادآور میشود که چون جنك اروپا خاتمه یافته استوتوقف نیروی متفقین‌درخاك ایران‌بهیچ‌روی ضرورتی ندارد مقتضی است‌اقدام نمائید که نیروی آن دولت خاك ایران راتخلیه نماید تادر نتیجه اوضاع ایران بحال عادی‌برگردد. موقع رامغتنم شمرده احترامات‌فائقه راتجدید مینماید.

مادر بحث آینده جریان تخلیه قوای آمریکا وانگلیس رادرجواب تقاضای ایران متذکر شده ووارد بحث درخودداری دولت شوروی‌از تخلیه ایران وحوادثی‌راکه درایران برای مقاصد توسعه طلبانه‌ای که تعقیب مینمود بوجود آورد تجزیه وتحلیل خواهیم کرد...

تودیع

دراین موقع که‌بمنظور تکمیل مطالعات فنی ومعلومات تکمیل عازم مسافرت باروپا وامریکامیباشد و بواسطه کثرت مشغله موفق‌بزیارت کلیه دوستان و آشنایان بویژه افسران گرام نگردیده بدین‌وسیله ازعموم خداحافظی کرده و تودیع می‌نماید .

مدیرروزندگی امتیاز ـقاسم‌داودی

قابل توجه وزیر محترم کشاورزی

بااینکه تحت اوامر شاهنشاه عظیم‌الشان ایران املاك‌شخصی خودشان رخالصه دولتی رابین کشاورزان تقسیم مینمایند ملك‌ومراتع ثبتی‌اینجانبان خورده مالکین مرجن‌وچشمه مرجن وهفده مزارعات آن ازمزارع بروجن راکه‌یکصد وپنجاه سال است خودوپدرانمان مالك ومتصرف بوده‌وبامور کشاورزی ودامپروری مشغول هستیم‌وشغل‌دیگری هم نداریم اداره کشاورزی استان‌دهم من‌غیرحق وبدون رسیدگی به عباسعلی مومنی باجاره واگذارنموده لذاتقاضای رسیدگی عاجل ازآن مقام محترم راداریم باتقدیم احترامات ازطرف خورده‌مالکین مرحنه مزارعات آ ـ ۷۹٤۰

برای آشنائی بمعالجه جدید مدرن

بیماریهائیکه ازنقصان اکسیژن حاصل‌میشود. وسیله لانتازول سریعا معالجه میگردد .بامراجعه باین موسسه دفتر خاطرات حاکی‌ازرضایت کامل بیماران شفا یافته که‌بدستخط خودشان است ملاحظه خواهید فرمود. بیماریهای .فشارخون. برونشیت‌مزمن. سینوزیتها .زکام‌مزمن.ـ سردردهای‌مزمن .آلرژیها. واگزماها. باچندجلسه‌بخورلانتازول زیرنظر پزشك موسسه بهبودی کامل یافته‌اند .

موسسه اکسیژن و لانتازول ترابی‌امین .چهار راه سیدعلی اول منوچهری تلفن ۳٤۷۹۷ـ آ ـ ٦٤٤۵

سینماهای درجه ۱

سینما اسیا

شبهای ونیز (رنگی ـ وایداسکرین ـ دوبله بفارسی) باشرکت : البرتو ـ سوردی ـ ماریزا آلازیو ـ شروع : ۳۰ر۱۰صبح ـ ۳ ـ ۵ ـ ۷ـو۹بعدازظهر ـتلفن ٤۲۹۰۹

سینما ایران

عروسك چینی ـ باشرکت ویکتور ماتیورـ شروع ۱۰ صبح ـ۳۰ر۲ ـ ۳۰ر٤ـ ۳۰ر٦ و ۳۰ر۸ بعداز ظهر.

سینما ایفل

طوفان در رانچیپورـ باشرکت : لاناترنر ـ شروع ۳۰ر۱۰ صبح ـ ۳ـ۵ـ۷و۹ بعد از ظهر ـ تلفن٤۰۱۱٦

سینما اسکار

افسانه های تابستانی ـشروع : ۳۰ر۲ـ۳۰ر٤ـ ۳۰ر٦ و ۳۰ر۸ بعد از ظهر ـتلفن ٤۵۷۹۷

سینما برلیان

شاهد برای‌تعقیبـباشرکت‌چارلزلاتون شروع :۳۰ر۱۰ صبح ـ۳۰ر۲ ـ۳۰ر٤ـ ۳۰ر٦ و۳۰ر۸ بعدازظهرـتلفن ۳۳۵۴۵

سینما پلازا

شبهای خونین‌ماکائو (دوبله‌بفارسی) باشرکت تونی‌کرتیس ـ شروع۳۰ر۱۰ صبح ـ۳ـ۵ـ۷و۹ بعدازظهر . تلفن ٤٤۲۵۵

سینما پارك

چك یك میلیون تومانی (فیلم فارسی باشرکت مهین‌دیهیم ـشروع:۳۰ر۱۰ صبح ـ۳۰ر۲ ـ۳۰ر٤ ـ۳۰ر٦و۳۰ر۸ بعداز ظهر ـتلفن ۳۹٦۳۷

سینما تهران (زمستانی)

عقاب سیاه (رنگی ـسینماسکوپ) باشرکت جان اریکسون شروع۳۰ر۱۰ صبح ۳۰ر۲ـ۳۰ر٤ـ۳۰ر٦و ۳۰ر۸ بعداز ظهر تلفن ۳۸۱٦۵

سینما تهران (تابستانی)

ناخنك بزن (دوبله بفارسی)با شرکت سیلواکوشینا ـ شروع۳۰ر۷ و ۳۰ر۹ بعداز ظهر .

سینما تحت جمشید

پاندورا (رنگی)باشرکت اواگاردنرـ جمس‌ماسون . شروع ۳ـ۵ـهفت و ربع ونه ونیم بعداز ظهر ـ تلفن ٤۳۵۵۰

سینما حافظ

ناخنك بزن ـ شروع ۳۰ر۱۰صبح ۳۰ر۲ـ ۳۰ر٤ـ۳۰ر٦ و ۳۰ر۸ بعد از ظهر ـتلفن ۳٤۰۷٤

سینما دنیا

مرك‌اسرار آمیز ـشروع :۱۰ صبح ـ۳۰ر۲ـ۳۰ر٤ـ۳۰ر٦و ۳۰ر۸ بعدازظهر تلفن ۳۳۸۱۲

دیانا(تابستانی ـ زمستانی)

فالگیر جنگجو (سینماسکوپ‌رنگی ـ دوبله بفارسی)باشرکت : جان درك ـ جیناماریاکاناله ـ شروع در زمستانی ۳۰ر۱۰ صبح ۳۰ر۲ـ۳۰ر٤ـ ۳۰ر٦و ۳۰ر۸ بعد از ظهر
در تابستانی ۷ـ۹ بعد از ظهرتلفن ٤۲۰۱۰

سینما رویال

مرك اسرار آمیز ـ باشرکت : جوزف‌کاتن ـ شروع : ۳۰ر۱۰ صبح ـ ۳۰ر۲ ـ ۳۰ر٤ ـ ۳۰ر٦ و ۳۰ر۸ بعدازظهر ـ تلفن ٦۸۲۰٦

سینما رکس

شبهای ونیز (رنگی ـ وایداسکرین ـ دوبله بفارسی) باشرکت :البرتو ـ سوردی ـ ماریزا آلازیو ـ شروع : ۱۰ صبح ۳۰ر۲ ـ ۳۰ر٤ ـ ۳۰ر٦ و ۳۰ر۸ بعدازظهر ـ تلفن ۳٤۱٦۹

سینما رادیو سیتی

بلای خانمانسوز (سینماسکوپ) با شرکت دان‌موری ـشروع ۳۰ر۱۰ صبح ـ۳۰ر۲ ـ۳۰ر٤۳ ـ۳۰ر٦و ۳۰ر۸ بعداز ظهر ـ تلفن ٤۳۳۲۰

سینما سعدی

فالگیر جنگجو (سینماسکوپ‌رنگی ـ دوبله بفارسی) با شرکت :جان‌درك ـ جیناماریا کاناله‌ـشروع : ۳۰ر۱۰ صبح ـ۳۰ر۲ ـ۳۰ر٤ ـ۳۰ر٦و ۳۰ر۸ بعداز ظهر ـ تلفن ۳۳۳٦۵

سینما سهیلا (تابستانی وزمستانی)

کنت قلابی (دوبله بفارسی) با شرکت : آن‌ورنون ـ ویتوریودسیکا ـ شروع : درزمستانی ۳۰ر۱۰ صبح ـ ۳۰ر۲ ـ ۳۰ر٤ ـ ۳۰ر٦ و۳۰ر۸ بعداز ظهر در تابستانی ۷و۹ـ تلفن ۳٦٤۲٤

سینما کریستال

ملاقات در هندوراس ـ باشرکت گلن‌فورد ـ شروع ۳۰ر۱۰ صبح ـ ۳۰ر٤ ـ۳۰ر٦ و۳۰ر۸ بعداز ظهر ـ تلفن ۳۷٦۷۵
شروع سئانس های تابستانی‌سینما کریستال ۸ـ۱۰

سینما کارون

چك یك میلیون تومانی (فیلم فارسی) شروع: ۳۰ر۱۰ صبح ـ۳۰ر۲ ـ۳۰ر٤ ـ۳۰ر٦ و۳۰ر۸بعداز ظهرـتلفن٤۰۰٦۵

سینما متروپل

شبهای خونین ماکائو (دوبله بفارسی) باشرکت تونی‌کرتیس ـ شروع۱۰صبح ۳۰ر۲ ـ۳۰ر٤ ـ۳۰ر٦ و ۳۰ر۸ بعد از ظهر . تلفن ۳۹٤۱۰

سینما مولن روژ

عروسك‌چینی‌ـباشرکت‌ویکتورماتیور شروع ۳۰ر۱۰ صبحـ ۳ـ۵ـ۷و ۹ بعداز ظهر ـ تلفن ۳۸۷٦۵

سینما نیاگارا (زمستانی)

کنت قلابی (دوبله بفارسی) با شرکت البرتوسوردی ـ ویتوریودسیکا شروع ۳۰ر۱۰ صبح ۳۰ر۲ـ ۳۰ر٤ـ ۳۰ر٦ و ۳۰ر۸ بعداز ظهر .
سینما نیاگارا (تابستانی)
ناخنك بزن ـ شروع ۳۰ر۷ و ۳۰ر۹ بعداز ظهر ـ تلفن ٦۵۳۰۷

سینما همای

زیمبو (فیلم هندی ـ رنگی)باشرکت آزاد ـشروع : ۳۰ر۱۰ صبح ـ ۳۰ر۲ ـ ۳۰ر٤ ـ۳۰ر٦ و ۳۰ر۸ بعداز ظهر ـ تلفن ٤۲۱٦۹

سینماهای درجه ۲

سینما پردیس

خائن ـباشرکت :کلارك گیبل ـ لاناترنر ـویکتور ماتیور ـشروع : ۳۰ر۱۰صبح ـ ۳۰ر۲ ـ۳۰ر٤ ـ۳۰ر٦و ۳۰ر۸ بعداز ظهر

سینما تاج

اولیس ـشروع : ۳۰ر۱۰ صبح ـ ۳۰ر۲ ـ۳۰ر٤ ـ۳۰ر٦ و ۳۰ر۸ بعد از ظهر ـتلفن ۳۳۰٦٤

سینما فری

افسانه های تابستانی ـ شروع : ۳۰ر٤ ـ۳۰ر٦ و ۳۰ر۸ بعدازظهرـ تلفن ۳۳۷۷۷

سینما فردوسی

چك یك میلیون تومانی (فیلم فارسی شروع: ۲ـ ٤ـ٦ و۸بعد از ظهر ـتلفن ۳۵۷۸٤

سینما مراد

حمله چهار صد فیل (دوبله‌بفارسی) شروع ۳۰ر۲ ـ ۳۰ر٤ ـ۳۰ر٦ و ۳۰ر۸ بعداز ظهر تلفن ۳۷۳۸۹

تآترها

تئاتر آناهیتا (یوسف‌آباد)

اتللو باشرکت :آزرم ـاسکوئی ـ فرشید ـ بهرام ـبونیمارـشروع ۸ بعدار ظهر تلفن ۸۳۰۱۳۸

تئاتر تهران (سالن اول)

کمدی :دکتر شهرما : باشرکت پرخیده ـمورین ـکاشانی ـوحدت بهرامی ـشروع ۸بعداز ظهر تلفن ۳۷۳۵۱

تئاتر تهران (سالن دوم)

افیون :باشرکت :مهرزاد ـصفا ـشهرزاد ـشروع ۸بعداز ظهر.

جامعه باربد

بلبل سرگشته (برنامه گروه ملی وابسته بهنرهای زیبا).
شروع ۳۰ر۸ بعداز ظهر تلفن۳۳۳٦۵

آخرین تغییرات دربرنامه سینماهارا درصفحه ماقبل‌آخر ملاحظه فرمائید

هرکول وخدایان ـ هرکول وخدایان هرکول وخدایان ـ هرکول وخدایان

از امشب درسینماهای

کارون ـ فردوسی ـ تاج

(هرکول و خدایان)

معظمترین فیلمیکه تاکنون بروی‌پرده‌سینما آمده ودرایتالیا بزبان فارسی دوبله شده است‌اکنون درسینما های

کارون ـ فردوسی ـ تاج

نمایش داده میشود

★ هرکول وخدایان ـ هرکول وخدایان ـ هرکول وخدایان ـ هرکول وخدایان ★

هرکول وخدایان ـ هرکول وخدایان ـ هرکول وخدایان ـ هرکول وخدایان ـ هرکول وخدایان ـ هرکول وخدایان ـ هرکول وخدایان ـ هرکول وخدایان ★

Parker 61

الهام از طبیعت

تحول جدید در نوشتن

پارکر ۶۱

که با خاصیت لوله‌های موئین کار میکند

پارکر ۶۱ مانند ساعت آتلانتیکی بااستفاده از طبیعت کار میکند و جوهر خودبخود جریان پیدا میکند.

درپارکر ۶۱ قسمتهای متحرک که باعث فرسودگی یا بهم خوردن میزان آن گردد وجود ندارد وبطور خودکار بمیزان معینی ازجوهر پرشده وباخاصیت لوله‌های موئین کارمیکند.

درپارکر ۶۱ مخزن جوهربوسیله خلاء کنترل واز چکیدن وتراوش جوهر جلوگیری میشود.

پارکر ۶۱ محکم وضد ضربه ویك وسیله کاملا جدید در دقیق نویسی میباشد مزایای لوله‌های موئین درپارکر ۶۱ آنرا سرآمد قلم‌های امروزه نموده

پارکر ۶۱ بدلائل زیر سرآمد قلم‌های خودنویس میباشد.

ضد ضربه در اثر لرزش وتکان جوهر قلم به هیچوجه بخارج نفوذ نمیکند.

سهولت عمل قسمت های فرعی قلم بعلت کهنه شدن احتیاج به تعویض ندارد.

کاغذرا لك نمیکند مخزن مخصوص قلم، جوهررا تحت کنترل قرار میدهدکه از چکیدن آن جلوگیری میشود.

خودبخود پرمیشود بدون اینکه انگشت شما جوهری شود باکمال نظافت جوهر بوسیله لوله‌های موئین با اطمینان وبطور طبیعی از مخزن وارد مجرا وپر میشود.

پارکر مارك مرغوبی که بااطمینان میتوان هدیه‌داد و داشتن آن موجب افتخاراست.

قلم پارکر ۶۱ پارکر ۵۱ ۲۱ سوپراز

محصولات شرکت قلم پارکر است

تشکیل دادگاه بخش میاندوآب

درمیاندوآب دادگاه بخش تشکیل و از تاریخ ۲۶ر۲ر۳۸ رسما افتتاح شده ودفتردادگاه از تاریخ‌مذکور قبول دادخواست مینماید.

وزیردادگستری

آ ـ ۷۷۵۶ ۱ـ۳

سمپاشی منازل

شرکت سهامی راهنمای کشاورزی

مبارزه بامگس وکلیه حشرات‌خانگی راباوسایل مجهز موتوری انجام میدهد

شاهرضا ـ مقابل صفی‌علیشاه ـ ایستگاه درختی تلفن ۳۴۱۸۴

آگهی مناقصه

تعقیب‌آگهی شماره ۱۵۶۷ـ۱ر۲ر۳۸شهرداری شیراز احداث شش حلقه چاه عمیق‌درشش نقطه شهر شیراز بشرائط زیر بمناقصه می‌گذارد.

۱ـپیشنهاددهندگان میتوانند پیشنهادات خودرا تاآخروقت‌اداری روز پنجشنبه ۲۵ر۳ر۳۸بدفتر شهرداری باقید اینکه روی پاکت نوشته باشند مربوط به‌آگهی مناقصه حفر چاه عمیق لاك ومهر شده تسلیم ورسیددریافت دارند.

۲ـپیشنهاددهندگان بایستی برای شش حلقه چاه۸۰۰۰۰ریال وهریك حلقه که مایل باشند ۱۵۰۰۰ریال سپرده بصندوق شهرداری تسلیم‌و قبض‌آنرا ضمیمه پیشنهاد نمایند تاچنانچه برنده مناقصه شناخته شد واز عقد قرارداد پس‌از ابلاغ‌کتبی شهرداری بفاصله ده‌روز خودداری کند سپرده آنها بنفع شهرداری برداشت شود.

۳ـپیشنهاددهندگان بایستی میزان دستمزد وخرید مصالح و کلیه احتیاجات ازهرقبیل اعم‌از دستگاههای برقی و لوله‌وسایر لوازم‌مربوطه را تعیین ودرپیشنهاد خودقید نمایند.

۴ـپیشنهاددهندگان بایستی پیشنهادات خودرا برای هرشش حلقه یاهرحلقه که‌مایل باشند جداگانه تسلیم و رسیددریافت‌دارند.

۵ـپیشنهاددهندگان میتوانند همه‌روزه ازساعت ۸صبح‌تایك بعدازظهر برای دریافت اطلاعات فنی ودریافت مشخصات ومحل احداث چاه‌بدائره ساختمان شهرداری مراجعه نمایند.

۶ـکلیه‌مخارج نشر آگهی ومالیات و عوارض و غیره و آنچه راکه باین قرارداد تعلق‌گیرد بعهده برنده مناقصه است.

۷ـبه‌پیشنهادات مبهم وفاقدسپرده‌وخارج‌از موعد مقرر ترتیب اثر داده نخواهد شد.

۸ـحضور پیشنهاددهندگان درجلسه کمیسیون مالی که روز یکشنبه ۳۰ر۳ر۳۸چهاربعداز ظهرتشکیل میشود آزاد است لاکن‌عدم حضور آنها مانع انجام کار نخواهد بود.

۹ـشهرداری درردویاقبول یك‌یاکلیه پیشنهادات آزاد ومختار است.

آ ـ ۷۸۴۸ شهردار سرلشکرهمت

اداره روزنامه اطلاعات

بحکم وظیفه وجدانی لازم‌میدانیم ازطرف ۱۵۰ نفرساکنین‌وکسبه آخر خیابان شاه (سلسبیل شمالی) باین‌وسیله ازآن روزنامه محترم اظهار تشکر نموده وازاینکه بادرج مطلبی مربوط بدرددل یکعده از افراد ضعیف وکاسب این حوالی درباره تخلیه‌دکان فرشفروشی موجب جلب‌توجه بیشتر مقامات ثبت‌گردید سپاسگزار بوده‌همچنین‌مستاجرین مذکور ازپشتیبانی واقعی که‌شورای عالی‌اصناف درباره‌این تخلیه انجام داده، اظهار تشکر مینمائیم

توضیحا بعرض میرسانیم که‌مالك دکان‌مزبور اینك بعلت‌اجرای عملیات اجرائیه خلاف قانون تحت‌تعقیب قرارگرفته است زیراگواهی خاتمه‌ساختمان ۱۶ر۱۱ر۳۷ بوده ونامبرده درتاریخ ۱۳ر۱۱ر۳۷ یعنی کاملابعکس آنچه که‌بایداقدام‌بصدور اجرائیه کرده‌واز طرفی‌مراحل‌ابلاغی اجرائیه مذکور بدون اطلاع‌مستاجر بوده وبهمین‌سبب پس‌ازدادخواهی بمقامات صلاحیتدار وشورای عالی اصناف‌مالك وسردفتر که باتبانی یکدیگر برخلاف قانون‌دست بتخلیه محل‌کسب قبل‌از تصویب لایحه قانونی مالك‌ومستاجر زده‌اند باتقدیم اعلام جرم‌جداگانه تحت‌تعقیب‌قرار گرفتند

امضای مستاجرین علی ابریشمی ـعلی شمسائی ـجواد معماریان ازطرف صدوپنجاه نفر ساکنین شمالی سلسبیل حسن جواهری

آگهی‌اصلاحیه مناقصه لوله‌کشی شهر قصر شیرین

پیرو آگهی مناقصه شماره ۲۶۱۴ مورخ ۲۳ر۲ر۱۳۳۸مربوط به لوله‌کشی شهر قصرشیرین باطلاع‌شرکت‌کنندگان‌درمناقصه که اسامی آنها جزء لیست پیمانکاران طبقه بندی شده سازمان برنامه میباشد میرساند که تامین آب مشروب سوسنگرد نیز به‌لوله‌کشی شهر قصرشیرین اضافه میگردد.

پیشنهادات باید برای هردوشهرستان بطور تفکیك‌داده شود ومبلغ سپرده مندرج‌دربند ۲آگهی مناقصه قبلی ازمبلغ ۷۰۰۰۰۰ریال به ۱۰۵۰۰۰۰ریال افزایش می‌یابد و تاریخ تسلیم پیشنهادات بجای‌دوشنبه ۲۱ر۴ر۱۳۳۸ به‌دوشنبه ۲۸ر۴ر۱۳۳۸تمدید میشود وسایر شرائط مناقصه کماکان بقوت خودباقی میباشد.

آ ـ ۷۷۷۶ ۱ـ۲ سازمان برنامه

آگهی

بدین‌وسیله باطلاع‌عموم میرساند چون‌درنظراست مقداری اموال و اشیاء بلاصاحب ومجهول مالك واموال متوفی بلاوارث که‌درگنجینه اداره آگاهی موجود میباشد وهمچنین اموال مسروقه که صاحبان‌آن تاکنون معین نشده‌اند از طریق‌مزایده بفروش برسد کسانیکه‌مدعی حقی نسبت باشیاء فوق‌هستند میتوانند بادردست داشتن مدارك مربوطه تاروزاول تیرماه ۳۸باداره امور سرپرستی جهت دریافت اموال مورد ادعامراجعه نمایند درغیراین‌صورت ایراد واعتراضی نسبت بفروش اشیاء مسموع‌نخواهد بود و فقط قیمت فروش اشیاء پس‌از کسرهزینه بکسانیکه بارعایت مقررات وقانون ومستحق‌اخذاشیاء تشخیص داده شوند پرداخت خواهد شد.

آ ـ ۷۸۰۶ رئیس اداره امور سرپرستی ـبهروز افشار

کمال مطلوب هرخانواده

محصولات ناسیونال

دارنده مدال طلای درجه اول ازکنگره بین المللی

NATIONAL

نماینده انحصاری درایران: شرکت تجارتی کوفرد ـ خیابان لاله‌زار ـ پاساژ ایران ـ تلفن ۳۶۵۲۲ ـ ۱۷۶۷

مرکز پخش: خیابان شاه ـ مقابل نیما: فروشگاه محصولات ناسیونال ـ تلفن: ۳۲۰۳

ماجرای شیرین کشف یک خروار تریاک

مامورین گارد گمرک بالباس واسامی مبدل باقاچاقچیان وارد معامله شدند ولی درجریان معامله مورد حمله مامورین عادی گارد قرارگرفتند ـ بهای تریاک کشف شده در حدود ۵ میلیون ونیم وجرائم آن ۲۶٫۵ میلیون ریال است

در چند روز گذشته یکی ازبزرگترین مراکز قاچاق تریاک در آذربایجان بوسیله گارد گمرک کشف شدکه ۲۶۶٫۵ کیلو تریاک بارزش ۵میلیون و۳۳۰ هزار ریال (نرخ دولتی کیلوئی بیست هزار ریال) که در حدود۲۶ میلیون و ۶۵۰ هزار ریال جرائم قاچاق بآن تعلق میگیرد (از قرار کیلوئی ۱۰۰ هزار ریال) بدست مامورین گارد افتادو تحویل بهداری آذربایجان شد در این کشفیات‌چهار نفر باسامی ارشدو قاسم و محمود ایوری و محمد امین ایوری فرزند نبی دستگیر گشتند که آنها را بدادسرای تبریز تسلیم نمودندجریان این کشف بزرك باین ترتیب بود که یکی از مخبرین گارد گمرك آذربایجان اطلاع میدهد که د راطراف شاهپور تقریبا دوتاسه خروار تریاك وجود دارد گارد گمرك بلافاصله یکی از مامورین مجرب خودرا مامور کشف میکند و این مامور که بزبان محلی آشنائی کامل داشت با دریافت یك میلیون ریال پول و دردست داشتن دو حکم یکی برای رئیس انحصارات آذربایجان و دیگری برای فرماندهی ناحیه که در صورت لزوم میتواند از کمك آنها برخوردار شود باسم قاچاقچی شروع به تجسس مینماید و بالاخره موفق میشود پس از مدتی بایك دسته از قاچاقچیان قرارمعامله بگذارد وبنا میشود که ۲۳ اردی بهشت معادل ۱۵۰ کیلو تریاك در ۱۵ کیلومتری تبریز تحویل اوگردد نماینده گمرك مبلغ یکهزار تومان به فروشنده میدهد و د رمقابل دو نفر از مامورین که بعنوان همکار خریدار معرفی شده بودند بده میروند وتریاك را می‌بینند وآنرا در بسته‌های معین لاك و مهر میکنند قادر موعد مقرر تحویل دهند منظو راصلی از اي ن‌اقدام یادگرفتن محل خانه بوده است .

فردای آنروز قاچاقچیان باتریاك بطرف محل موعود حرکت میکنند اما مامورین گمرك محلی بآنها مشکوك شده تیراندازی میکنند و آنها هم پابفرار میگذارند نکته جالب این است که مامورین محلی از جریان اطلاع نداشته‌اند فردای آنروزیعنی روز ۲۵ اردیبهشت سه‌نفر مزبور باتریاك در محل حاضر میشوند و مامورین که به لباس دلال درآمده بودند بلافاصله اقدام به دستگیری وضبط تریاك میکنند از مبلغ یکهزار تومانی که قبلا به قاچاقچی ها دادم شده بود فقط ۲۰۰ تومان در جیب قاچاقچیان مانده‌بود که آنهم ضبط گردید و مامورین بلافاصله‌از آن‌نقطه به خانه قاچاقچیان رفتندو پس‌از جستجو موفق شدند ۱۳۵ کیلو تریاك کشف نمایندو یکنفردیگر را هم درهمین خانه‌دستگیر نمودنداکنون مامورین در جستجو میباشند تا اگر واقعا دوخروار دیگر هم تریاك وجود دارد کشف نمایند .

اولین ملاقات پس‌از سوء تفاهم

بقیه از صفحه اول

جهت مسائلی که در برابر ما قرار دارد یکسان است .

آنگاه آقای نخست‌وزیر درجواب گفت من بسیار خوشوقت و مسرورم که نمایشگاه محصولات صنعتی کشور دوست هندوستان رابنام دوستی دیرینه و ناگسستنی دو کشور افتتاح می کنم و ترقیات شایانی را که کشور هند در ظرف دوازده سال اخیر بدست آورده تبریك می گویم و از خداوندمتعال مسئلت دارم که هند همواره در راه ترقی و پیشرفت قدم بردارد .

آقای نخست‌وزیر آنگاه در میان کف زدن مدعوین با قطع نوارسه رنك‌نمایشگاه‌راافتتاح نمود سپس بازدید از قسمت‌های مختلف‌نمایشگاه آغاز شد .

در تمام قسمت ها آقای نخست وزیر و رئیس مجلس سنا باتفاق یکدیگر از غرفه های مختلف‌بازدید می‌کردند . آقای سفیر هند توضیحات لازم را میداد و آقای منصور معاون نخست‌وزیر نیز توضیحات سفیر هند را برای آقای صدرالاشراف ترجمه می کرد .

در پایان بازدید آقای نخست‌وزیر مجددا پیشرفت های هندوستان را ستود و آقای سفیر هندوستان به زبان فارسی از آقای نخست وزیر تشکر کرد .

هنگامی که آقای نخست‌وزیر خواست از رئیس مجلس سنا هم خدا حافظی کند و با وی دست داد آقای صدرالاشراف آهسته به‌آقای نخست‌وزیر گفت .

ـعرض داشتم .

ـهمین حالا ؟

ـبله

ـپس بفرمائید برویم بدفتربنده

بعد از اینکه این جملات کوتاه بین آقای دکتر اقبال و آقای‌صدرـ الاشراف ردوبدل شد آقایان نخست وزیر و رئیس مجلس سنا بسوی اتومبیل رفتند و باتفاق سواراتومبیل نخست‌وزیر شدند تا مسئله‌سوءتفاهم دولت و مجلس سنا را در داخل اتومبیل مطرح کنند و راه حلی برای برطرف ساختن آن‌پیدانمایند و در صورت لزوم دنباله مذاکرات رادر دفتر کار نخست‌وزیر بگیرند.

اتومبیل نخست‌وزیر در حدود ساعت هفت عازم کاخ نخست‌وزیری شد .

***

در نمایشگاه هند نمونه هائی از محصولات مختلف صنعتی هند از قبیل ماشین‌آلات‌صنعتی‌وکشاورزی وفولاد و دستگاه های دقیق ازقبیل دوربین ومیکروسکوپ وغیره‌بمعرض تماشا گذاشته شده است. این نمایشگاه تادهم مرداد در چهارراه امیراکرم دایر خواهد بود .

۶۰۰ نفر دیپلمه استخدام میشوند

بقیه از صفحه اول

ثبت‌برای تربیت کادر فنی مورد نیاز تشکیل شود .

کلاسهای ثبت

صبح امروز خبرنگار ما باآقای فاضل سرجوئی مدیر کل ثبت درباره تاریخ تاسیس این کلاسها تماس گرفت . مدیر کل ثبت‌اظهار داشت :

چون محل مناسبی برای محل کلاسها تهیه نشده بود با مطالعاتی که انجام گردیده قراراست‌ساختمان شرقی اداره کل ثبت که نو ساز است‌وبنای آن‌درشرف‌اتمام است برای‌این کلاسها مورد استفاده‌قرار گیرد و چون کارهای این ساختمان آخرین مراحل خود را طی می کند حداکثر تا شروع سال‌تحصیلی جاری ، اداره کل ثبت‌از داوطلبان ورود باین کلاسها اسم نویسی خواهد کرد .

آقای فاضل سرجوئی درباره مقررات نام‌نویسی اظهار داشت : داوطلبان باید دارای دیپلم کامل متوسطه باشند . از کسانی که گواهی نامه ششم‌ریاضی دارندبرای نقشه برداری و از دیپلمه های غیر ریاضی برای تکمیل کادر اداری‌و دیگر سازمان های ثبت استفاده خواهد شد . کسانی که در کنکور ورودی موفق شوند و دوره یکساله کلاسها را با موفقیت طی کنند با پایه دو اداری‌به استخدام اداره‌ثبت در خواهند آمد .

۶۰۰نفر

خبرنگار ما گزارش می دهد : که بطور کلی اداره کل ثبت‌درشش دوره این کلاسهاششصد داوطلب دیپلمه می پذیرد و این تعداد احتیاجات اداره ثبت را مرتفع خواهد کرد . انتظار میرود که در سال اول دویست‌داوطلب‌برای‌شرکت در این کلاسها پذیرفته شود .

ضیافت وزارتخارجه بافتخار هیئت بازرگانی فرانسه

بعد از ظهر فردا ضیافتی از طرف وزارت خارجه بافتخار هیئت بازرگانی فرانسه در کاخ ییلاقی وزارت خارجه برپا خواهد شد .

دعوت وزارت خارجه از طرف آقای حکمت و بانو بعمل آمده است ولی چون آقای حکمت قرار است روز جمعه بتهران باز گردند بدین جهت بجای ایشان آقای دکتر صدر معاون وزارت خارجه از مدعوین پذیرائی خواهد نمود .

کنفرانس ژنو

گرومیکو حقوق غرب را در برلین شناخت

پیشنهادهای شوروی‌درمورد آلمان‌وبرلین بوزرای خارجه غرب تسلیم شد

ژنو ـخبرگزاری‌فرانسه‌ـلوتاربولتز وزیر امور خارجه آلمان شرقی نخستین سخنران جلسه علنی‌دیشب کنفرانس ژنو (چهاردهمین‌جلسه) بود وخاطرنشان ساخت : برلن غربی مرکز توطئه وتحریك علیه جمهوری دموکراتیك آلمان شرقی و کشور های همسایه آن شده است .

وزیرامورخارجه‌آلمان‌شرقی‌سپس گفت چنانچه برلن بصورت شهر آزاد در آید ما رفت وآمد بین این شهر و دنیای خارج را تضمین میکنیم .

اندره گرومیکو وزیر امور خارجه شوروی گفت پیشنهاد های غرب نمیتواند کمکی به حل مسئله برلن بکند

وزیر امور خارجه شوروی سپس افزود ما هرگز نگفته‌ایم که‌حضور نیروهای غرب در برلن غیر قانونی است بلکه ما علاقمندیم جهت حل مسئله برلن و آلمان راه حلی که‌با منافع همه ما مطابقت کند پیدا شود.

اقرار صریح

دیروز کنفرانس ژنو با یك‌سری نطق‌های تبلیغاتی خاتمه پذیرفت نکته جالب بیانات گرومیکو بودکه صریحا خاطرنشان ساخت حضور نیروهای دول غربی در برلن غربی غیر قانونی نیست باید خاطرنشان نمود که این اولین بار است یك مقام رسمی دولت شوروی علنا این حقوق را برای دول‌غربی می شناسد بهمین جهت پس از پایان نطق گرومیکو سلوین‌لوید وزیر امور خارجه بریتانیا رشته سخن را در دست گرفته و گفت :

با درنظر گرفتن اقرار صریح اندره گرومیکو در مورد شناسائی حقوق‌غرب در مورد برلن‌غربی چنین استنباط میشود که این حقوق نمی تواند یك جانبه از بین برود و تنها د رصورتی این حقوق حذف خواهد شد که قرار داد صلح با آلمان وحدت یافته منعقد شود .

دنباله خبرهای خارجی

اعلام وضع فوق‌العاده در سودان

۵ افسر و۲۲غیرنظامی دیگر بدنبال‌کشف توطئه دستگیرشدند

خرطوم ـ خبر گزاری فرانسه ـ محمد طلعت فرید وزیر اطلاعات سودان در یك کنفرانس مطبوعاتی اظهار داشت که دولت ابراهیم عبود اقدامات لازم برای جلوگیری ازیك کودتای جدید در کشور بعمل‌آورده است.

بدنبال دستگیری عده‌ای ازافسران در سودان حالت فوق‌العاده اعلام شده است .

وی افزود که اخیرا پنج نفر دیگر از افسران نظامی و ۲۲ نفر غیر نظامی که در توطئه ژنرال شنان و ژنرال سعد شرکت داشتنددستگیر شده‌اند.

وزیر اطلاعات سودان خاطر نشان کرد که مقررات حالت فوق‌العاده در تمام مدتی که محاکمه متهمین ادامه دارد بقوت خود باقی خواهد ماند .

از طرف دیگر رادیو «ام‌دورمان» اطلاع داد که ژنرال احمد وزیر کشور و ژنرال امین وزیر مشاور وزارتخانه های‌ارتباطات وحکومت های محلی را که قبلا بدست ژنرال شنان و ژنرال سعد اداره میشد بعهده گرفته اند.

مقدمه روی‌کارآمدن ارتش اندونزی

جاکارتا ـیونایتدپرس ـ بعقیده ناظرین سیاسی مداخله ارتش اندونزی و موقوف ساختن فعالیت های‌سیاسی وحزبی مقدمه افزایش نفوذ ارتش‌و افتادن همه اقتدارات بدست آنست.

ارتش اندونزی ازدوسال پیش مرتبا برقدرت خود افزوده و خصوصا پس از شکست شورش سال گذشته برحیثیت آن‌افزوده شده است . دریکی دوساله اخیر امریکا وانگلستان کمکهای نظامی قابل توجه به اندونزی کرده‌اند.

«خباز» سالم است

واشنگتن ـ رویتر ـ خباز، دومین میمون فضاپیمای امریکا، که رفیق همراهش دیروز درأثنای عمل‌جراحی درگذشت، همان‌عمل جراحی رابا موفقیت وبدون‌صدمه بانجام‌برساند .عمل عبارت از خارج کردن دو الکترودازدست‌وسینه حیوان بودکه جهت ثبت عکس العمل های‌بدنی حیوان درطول مسافرت کارگذاشته بودند. دراین عمل جراحی که بیش ازچند دقیقه طول نکشیداز داروی بیهوشی استفاده نشد و شاید همین امرحیوان رانجات داد.دو الکترود دیگر بزودی از بدن خباز خارج خواهد شد.

اشعه مرك برای انهدام موشکها

واشنگتن ـ خبرگزاری فرانسه ـجانسون رئیس آژانس تفحصات ارتش امریکااعلام داشت که‌وزارت دفاع امریکا امیدوار است تاسال ۱۹۶۶ وسیله تازه‌ای برای‌ازبین بردن موشکهای دشمن در ارتفاعات زیاد بدست آورد. این‌وسیله عبارت از «اشعه‌مرك »است که قادرخواهد بودامریکا راازخطر موشکهای بالستیك دشمن نجات دهد.

اولین پارلمان جمهوری متحده

قاهره ـ آسوشیتد پرس ـ اولین پارلمان‌جمهوری متحده عرب در ماه نوامبر آینده در قاهره تشکیل خواهد شد.

قرار است جمال عبدالناصر نمایندگان پارلمان رااز میان کنگره عمومی اتحادیه ملی انتخاب کند

برای سفر فضا باید ریاضت کشید

پاریس ـرویتر ـ کاشفین آینده فضا ممکن است مجبور باشند ریاضت بکشند و «جله» بنشینند تا احتیاجشان به غذا کمتر و مقاومتشان در برابر مشکلات بیشتر شود . زنان شایستگی بیشتری برای چنین سفرهائی دارند زیرا یك چهارم کمتر از مردان به غذا احتیاج دارند .

چندعراقی ازمرز گذشتندویك زن ایرانی را در خرمشهر کشتند

مهاجمین پس‌ازاین جنایت درتاریکی شب بخاك عراق بازگشتند

خبرنگار ما از آبادان تلفنی‌اطلاع داد شب گذشته عده‌ای از ساکنین منطقهٔ «عشار» بصره تبعهٔ عراق از مرز گذشته و بوسیلهٔ یك قایق موتوری سریع السیر خود را به خرمشهر رسانیدند و پس ازاینکه دختر ۱۶ساله‌ای از اهالی«کویجات» خرمشهر را در برابر چشمان‌مادرش با خنجر قطعه قطعه کردند مجددا از مرز گذشته بعراق رفتندخبرنگار ما در گزارش‌خودافزود طی‌تحقیقاتی که بعمل آمد معلوم شد که چندی قبل فهیمه یکی از زنان منطقهٔ «کویجات» خرمشهر دختر ۱۶ ساله خود را بازدواج قاسم یکی ازجوانان ساکن منطقهٔ « عشار» بصره که بخرمشهر آمده بود درآورد وزن‌و شوهر پس از مدتی زندگی درمنطقهٔ « کویجات»خرمشهر عازم « عشار» بصره شدند البته تمام این رفت و آمدها و عبور از مرز ایران وعراق بطور مخفیانه انجام میگرفت .فهیمه پس از شوهر دادن دختر خود به قاسم تبعهٔ عراق در همان منطقهٔ «کویجات» ماند و از همراهی با داماد و دختر خود ورفتن به‌خاك عراق خودداری کرد.

چندی از این جریان گذشت تا اینکه‌روزگذشته دختر فهیمه که از بدرفتاری قاسم شوهرش بستوه آمده بود درغیاب قاسم شوهرش از خانه فرار کرد واز مرز گذشته‌به آبادان وارد شد و خود را بمنزل مادرش که در «کویجات» واقع در پنج کیلومتری خرمشهر بودرسانید قاسم پس از بازگشت بمنزل و اطلاع بر این موضوع شبانه باتفاق برادرش زبیر وچند نفر ازدوستانش بنام عبدالحسین فرزند عنا ، علی فرزند حسین و حبیب بوسیله یك موتور لنج سریع السیر از مرز عراق گذشته وبا عبور از شط العرب‌بطور قاچاق وارد خرمشهر شدند و همان شبانه بمنزل فهیمه مادر زن قاسم واردشدند این عده که با خنجر مسلح بودند برسر دختر فهیمه که همسر قاسم بود ریخته و او را با خنجر قطعه قطعه کردند و هنگامیکه فهیمه برای نجات جان دخترش می خواست از مردم استمداد کند ویرا نیز بسختی مجروح نمودند وپس از این جنایت مجددا باموتور لنج سریع السیر از آبهای شط العرب و مرز گذشته وبخاك عراق رفتند صبح امروز آقایان سروان تبریزی رئیس گروهان ژاندارمری‌خرمشهر، بهروز بازپرس و دکتر ابراهیمی پزشك‌قانونی آن شهرستان بطرف کویجات عزیمت کردند و فهیمه را که بشدت مجروح شده بودبرای معالجه به‌بیمارستان خمبه(اهوازی) خرمشهر انتقال دادند جنازهٔ قطعه قطعه شدهٔ دختر فهیمه هنوز درخانهٔ وی واقع در کویجات افتاده وتمام این جریانات رافهیمه پس‌ازمعالجات مقدماتی‌دربیمارستان‌خمبه ببازپرس گفته است فعلا قضیه از طرف مقامات مرزی ،انتظامی و قضائی تحت تعقیب است.

رفع کدورت

بقیه از صفحه اول

اما نکته جالبی که بمکن است آنرا بعنوان کلید معما تصورکنیم اینست که هنگامی که نخست‌وزیر پس‌از خاتمه بازدید خیال عزیمت داشت رئیس مجلس سنا چیزی‌در گوش نخست‌وزیر گفت وآقای دکتراقبال بلافاصله بادست‌به‌رئیس مجلس سنا تعارف کرد وبدنبال آن نخست‌وزیر وآقای صدرمتفقا بسمت درخروجی رفتند وسوار اتومبیل نخست‌وزیر شده‌وبدعوت دکتراقبال به‌نخست‌وزیری‌رهسپار شدند.

ساعت یك بعد از ظهر جلسه‌ایکه با حضور آقایان دشتی ، جمال امامی، و سر لشکر اخوی وزیر کشاورزی در اطاق آقای صدرالاشراف رئیس مجلس سنا تشکیل شده بود خاتمه یافت و ابتدا آقای دشتی‌و سپس آقای جمال امامی از اطاق رئیس مجلس خارج شدند . در این وقت خبرنگاران جراید که منتظر خاتمه این جلسه بودند دور آقایان دشتی و جمال‌امامی حلقه زدند و از آنها سئوالاتی کردند. آقای‌جمال‌امامی گفت: اصولاموضوع مهمی نبوده است کدورتی پیش آمده بود که نمیبایست اینقدر بزرك بشود ولی بهر حال رفع شده است .

بعد آقای سر لشکر اخوی وزیر کشاورزی نیز از اطاق رئیس مجلس خارج شد .

در این موقع‌که خبرنگاران درتعقیب آقایان دشتی و جمال امامی به‌نزدیك درب ورودی مجلس سنا رسیده‌بودند آقای سر لشکر اخوی وزیر کشاورزی هم به این جمع ملحق شد و یکی‌از خبرنگاران خواهش کردکه یك‌عکس دسته‌جمعی‌ازآقایان‌دشتی وجمال‌امامی‌و وزیر کشاورزی گرفته شود و بعداز اینکه عکس گرفته شد یکی از خبرنگاران پرسید زیر عکس را چه بنویسیم . وزیر کشاورزی درحالیکه میخندید گفت :

بنویسید « هیچ امر لاینحلی در دنیا وجود ندارد »

آقای دشتی گفت : مطلب زیاد مهم نبوده‌است بدلیل اینکه آقای وزیر کشاورزی درمورد جواب نطق من معارضه نکردند ودر جلسه امروز رفع سوء تفاهم و کدورت شد .

یکی‌از خبرنگاران تقاضا کردکه سناتور دشتی و وزیر کشاورزی باهم دست داده ودراین حال ازآنها عکس گرفته شود . آقای دشتی با خنده اظهار داشت :

« من‌ازاین بازیها خوشم نمی‌آید»

دراین وقت وزیر کشاورزی و آقایان دشتی و جمال امامی سوار اتومبیلهای خود شده و مجلس سنارا ترك کردند.

در اطاق رئیس مجلس

بعد از خاتمه‌جلسه‌آقای صدرالاشراف رئیس مجلس سنا خبرنگاران راباطاق خودپذیرفت .

وخطاب بآنها گفت : موضوع اختلافی که پیش آمده بود مرتفع شدو طرفین بارضایت اینجا را ترك کردند .

در مورد انعقاد جلسه آینده سئوال شد .

آقای صدر گفت : جلسه آینده سنا روز شنبه تشکیل خواهد شد .

یکی دیگر از خبرنگاران پرسید که آیالایحه تاسیس سازمان‌آبیاری مطرح خواهد شد .

آقای رئیس مجلس اظهارداشت : این لایحه همچنان در دستور است و درجلسه روز شنبه بحث درآن ادامه خواهد یافت .

آقای رئیس مجلس درخاتمه گفت : امروز بکلی رفع‌سوء تفاهم بین‌آقایان شد این اختلاف ،اختلاف‌بین مجلس سنا و دولت نبود بلکه اختلافی بود که بین دو نفر روی داد که بکلی مرتفع شده است .

دردفتررئیس سناچه گذشت

امروز آقای صدر رئیس مجلس سنا آقای سرلشگر اخوی وزیر کشاورزی را بسنا دعوت نمود و جلسه‌ای در دفتر کار رئیس مجلس سنا با حضور آقایان دشتی ـجمال امامی و سرلشگر اخوی وزیر کشاورزی تشکیل شد و مذاکرات مفصلی در اطراف واقعه اخیر بعمل آمد.

اگرچه اطلاعات دقیقی ازمذاکرات در دست نیست ولی خبرنگارپارلمانی ما گزارش میدهد که آقای صدر در این جلسه متذکر شد که‌گفتگو های‌بین‌وزرا وسناتور ها هرگز نباید اساس کدورت شده وموجب خودداری دولت از حضور درمجلس شود.

بقرار اطلاع آقای وزیر کشاورزی ضمن تائید این مطلب اظهارداشت که بهمین علت بود که من درجواب آقای دشتی درصدد معارضه‌برنیامدم و خیلی عادی مطالب خود را بیان کردم ولی من انتظار دارم که‌آقایان سناتور ها بدانند که ما کارکرده‌ایم و بهمین جهت من دعوتی از رئیس مجلس و کمیسیون کشاورزی کرده‌ام که بیایند و کارهای ما را از نزدیك به بینند و همچنین ازآقایان جمال امامی ودشتی هم تقاضا میکنم که‌دراین دعوت‌شرکت کنند.

آقای دشتی درجواب بیانات‌آقای وزیرکشاورزی اظهار داشت که ممکن است درضمن صحبت کلمه‌ای خشونت آمیزویانابسندادا شودولی این گونه مشاجرات لفظی هرگز دلیل براین نیست که‌من قصد اهانت بوزیر ویادولت داشته‌باشم ودولت هم هرگز نباید این‌اظهارات راحمل براهانت نماید. من هرگز معتقد بایجاد تشنج نیستم مخصوصا درغیاب شاهنشاه مایل نیستم که تشنجی ایجاد شود ولی روش‌دولت برعکس متاسفانه موجب ایجاد نگرانی وتشنج گردید واگررنجش وکدورت شخصی هم بین‌من وآقای سرلشگر اخوی وجود داشته خ وشبخانه درجلسه دوستانه امروز مرتفع گردید.

انقلاب هوای ایران

شدت طوفان زنی را ازپشت بام بزیرافکند ـ باران‌تگرك سردرختی‌ها را در شاهرود از بین برد ـ هواپیمای‌ارتشی نتوانست در فرودگاه‌اصفهان بنشیند

خبرنگار ما از کاشان گزارش میدهد که بدنبال طوفان وانقلاب‌هوا که از روز دوشنبه روی داده دیروز هم از ساعت ٤ بعد از ظهر تانیمه شب در کاشان وحومه این‌طوفان شدید ادامه داشت .

شدت طوفان در قراء تابعه کاشان بیش از شهر بود بطوریکه درقریه «آران» واقع در چند کیلومتری کاشان یکی از زنان قریه بنام‌خانم تاج نسا که قبل از شدت طوفان برای انجام کاری‌ببالای بام خانه رفته بود دراثر فشار باد و طوفان نتوانست تعادل خود را حفظ‌کندو از بالای بام بزمین سقوط کرد و جانسپرد .

در نیمه شب گذشته شدت طوفان کاسته شد وامروز صبح هوای کاشان و قراء تابعه آفتابی ونسبتا آرام میباشد .

ریزش تگرك شدید

گزارش خبرنگار ما از شاهرود اطلاع میدهد روز گذشته هوای شاهرود واطراف آن منقلب شد و متعاقب انقلاب‌هوا ریزش تگرك شدیدی شروع گردید و بمحصول سر درختیها آسیب رسانید در اثر آب شدن‌تگرگهائی که بدرشتی گردوی کوچك بود سرتاسرخیابان های شهر را سیلاب فرا گرفت هنگام نیمه شب طوفان پایان‌یافت وساعتی پس از آن هوا آرام شدو بارندگی نیز بپایان رسید .

هواپیما اجبارا فرود آمد

روز گذشته هوای اصفهان و شهرستانهای اطراف آن از جمله هوای مبارکه وتوابع بشدت منقلب بود بحدی که هواپیما ها در فرودگاه اصفهان قادر بفرود آمدن نبودند .قبل از ظهر روز گذشته یك فروند هواپیمای ارتشی‌بخلبانی آقای سرگرد صمدی وسرنشینی آقای سروان رفیع فر که ازشیراز بمقصد اصفهان پرواز کرده بود بعلت انقلاب هوا وطوفان شدید نتوانست خود را بفرودگاه اصفهان برساند ودر محل مناسبی در قریه «ده سرخ» از توابع مبارکه‌اصفهان اجبارا فرود آمد در این فرودآمدن اجباری بهواپیما وسرنشینان آن آسیبی وارد نشد .

بارندگی در رشت

طبق گزارش خبرنگار ما ازرشت بارندگی در رشت از دو شب قبل شروع گردید واین بارندگی هم اکنون نیزمدت‌دوشبانه روزاست ادامه دارد .علاوه بر رشت درسایر شهرستانهای اطراف نیز بارندگی شروع گردیده است .

با نهایت تاسف مصیبت وارده را بخاندان‌محترم انتظام بویژه به‌آقای احمد انتظام تسلیت میگوئیم .

مهندس گیلانپور ـمهندس فخرائی ـمحمد ابراهیم مستوفی ـمهندس افخمی ـمهندس جهانشاهی ـمهندس درودی ـمهندس نبئی ـمهندس امیر قاسمخانی ـمهندس حسابی ـ محمد دولو ـ هوشنك عربشاهی ـاصغربختیار ـ سلیمان طباطبائی ـمحمود قدس ـزمانی ـامیر سلیمانی ـ سپهر ـوثیق کیا

آ ـ ۷۹۸۰

مصیبت وارده را بخانواده والی بخصوص آقای جعفر والی تسلیت میگویم . **رفعت هاشم پور**

جناب آقای هوشنك جهانگیری

مصیبت وارده فوت مرحوم سرهنك میر جهانگیری را بشما و خانواده محترمتان تسلیت عرض می نمائیم .

آ ـ ٦٤٧٣ **ابوالقاسم پرورنده ـ دکتر علی پرورنده**

افسران ودرجه داران رکن چهارم ستاد نیروی هوائی مصیبت وارده را بخانواده محترم شاهمیر مخصوصا سرکار سرهنك حسنعلی شاهمیر تسلیت عرض مینمایند .

رئیس رکن ٤ ستاد نیروی‌هوائی ـ سرهنك‌ستادضرابی

Englebert

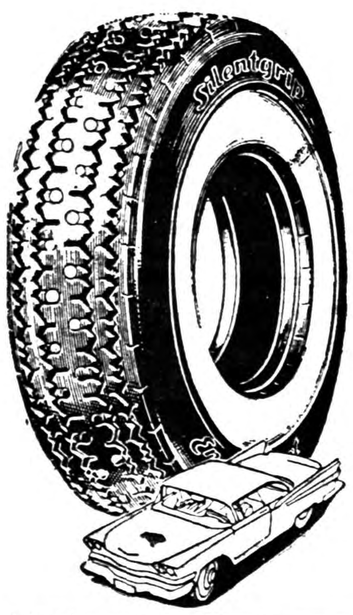

انگلبر لاستیک

نماینده انحصاری : شرکت سهامی رنا ـ خیابان سعدی ـ تلفن ۳۹۸۱۰

احکام ترفیع ده‌هزار فرهنگی صادر شد

اضافات عقب افتاده چهار تاشش ماه یك جا پرداخت میشود- برخی ازفرهنگیان اضافات خودرا دریافت‌کردند- تاخیر پرداخت اضافات نباید موجب نگرانی بشود

خبرنگار ما امروز اطلاع دادکه جمع احکام مربوط به ترفیعات و اضافات فرهنگیان که پس ازگواهی از بازنشستگی بکارگزینی وزارت فرهنك ابلاغ شده بده هزار رسیده است .کارگزینی وزارت فرهنك نیز پس از دریافت احکام برای‌پرداخت اضافات فرهنگیان دستور لازم را بادارات فرهنك صادر کرده‌است.

گرفته‌اند

خبرنگار ماهمچنین گزارش‌میدهد که‌درچندروز اخیرجمعی ازفرهنگیان اضافات جدید خود را دریافت داشته‌اند.

بطور یکجا

امروزیك‌مقام کارگزینی‌بخبرنگار ما گفت که اضافات فرهنگیان بطور یکجا پرداخت خواهد شد و در این مورد ممکن است برای چهار تا شش ماه اضافات عقب افتاده‌یکجا داده شود.

حداقل اضافات فرهنگیان در ماه سیصد ریال و حداکثر تفاوت پایه ۹ تا۱۰ دبیری است که معادل۱٤۱۲ ریال میباشد.

ضمنا دارندگان رتبه یك تا سه آموزگاری چیزی دریافت نخواهند کرد.

رفع نگرانی

از طرفی چون در چند روز اخیر جمعی از فرهنگیان از تاخیرپرداخت اضافات خود بمناسبت پایان سال مالی نگرانی داشتند خبرنگار ما برای‌مزید اطلاع نامبردگان‌تحقیقاتی کرده واز قول مقامات کارگزینی فرهنك گزارش میدهد : چون‌کلیه ترفیعات صادر شده و علاوه بر این یك ماهه اسفند هم تفاوت ترفیع بصندوق بازنشستگی باز میگردد بنا براین جای نگرانی وجود ندارد و بمحض اینکه احکام ازبازنشستگی بازگشت قابل پرداخت میباشد ولو آنکه‌تا چند ماه از سال مالی هم بگذرد.

علت تاخیر

مقام مزبور در پاسخ خبرنگار ما پیرامون علت تاخیر پرداخت اضافات اظهار داشت رتبه های فرهنگیان برخلاف کارمندان سایر وزارت خانه ها متفاوت و مختلف میباشد ، کارگزینی فرهنك باید رتبه های استادان ،دانشیاران ، دبیران ، آموزگاران ، کمك آموزگاران ، پزشکان، کارمندان اداری و مستخدمین را هر یك بطورجداگانه صادر کندوباکادرضعیف کارگزینی قهرا این کار بطول می انجامد آنچه مسلم است بقیه فرهنگیان اضافات خود را از خرداد ماه‌دریافت خواهند کرد.

فرهنگی

ورزشی

صبح امروز آقای کاظمینی رئیس باشگاه بانك ملی ایران باهواپیما از مسافرت‌بیست روزهٔ خود باروپا بتهران مراجعت کرد .

آقای کاظمینی هفتهٔ قبل به مونیخ عزیمت کرد و در آنجا با آقای ایوری‌براندج رئیس کمیته‌بین‌المللی‌المپیك ملاقات نمود و در ضمن طبق پیشنهاد آقای براندج در جلسه کمیته المپیك شرکت کرد .

در عکس فوق از راست بچپ آقایان ایوری براندج ، کاظم کاظمینی رئیس باشگاه بانك ملی ، پرفسور کارل‌دیم رئیس دانشکده ورزشی کلن و همچنین رئیس کمیته المپیك ایطالیا دیده می شوند .

شطرنج در مهرگان

بطوریکه از باشگاه مهرگان اطلاع میدهند : همه هفته شب های جمعه از ساعت ۷بعد از ظهر در محل‌باشگاه بوسیله یکی از قهرمانان ملی شطرنج بازی سیمولتانه شطرنج انجام میشود .

کسانی که مایل باشند میتوانند برای ثبت نام بدفتر باشگاه مهرگان مراجعه نمایند .

کلوپ تبلیغات شورای ورزشی بانوان

کلوپ تبلیغات شورای ورزشی بانوان تشکیل شد وبانوان : خانم نصر بریاست کلوپ ،وصالی ، و پرتوی ومیراشرافی ومحمدی‌بسمت اعضاء کلوپ انتخاب شدند این کلوپ اعضائی از دختران وبانوان می‌پذیرد .

هدف این کلوپ ایجاد برنامه‌های تفریحی و هنری واخلاقی وشرکت در اردوهای خارج ازشهر وپیك‌نیك های دسته‌جمعی جهت بانوان‌میباشد

بدستور وزارت فرهنك

اوراق‌امتحانی مجددا رسیدگی میشود

عصرامروز کلیه امتحانات کتبی کلاسهای ششم متوسطه تمام شد واز فردا مدارس برای استخراج نمرات امتحانی ودادن نتایج‌شروع بکار خواهند کرد.

امتحانات کلاسهای ششم متوسطه ادبی وریاضی نیز فردا پایان‌خواهد یافت.

دستور جدید

امروز کسب اطلاع شدکه معاون کل وزارت‌فرهنك بکلیه‌دبیرستانها دستور داد. که‌اوراق کتبی‌امتحانات مجددا مورد رسیدگی دقیق قرار گیرد تاحق‌هیچ دانش‌آموزی بهیچوجه ضایع نگردد . همچنین درتعقیب دستور وزیر فرهنك به کلیه مدارس خاطرنشان شد که باید بدون استثناء نتایج امتحانات نهائی راتاآخر خرداد ماه اعلام نمایند.

درظرف دیروزوامروز اولیای‌وزارت فرهنك از حوزه‌های امتحانی‌بازدید کردند.

توضیح

در تفسیر ورزشی امروزکه درصفحه هفتم چاپ شده در سطر شانزدهم «متحد بودند» غلط وصحیح‌آن «قهربودند» است.

۱۸۲۵ نفر ازتهران بمکه میروند

اولین کاروان زائرین خانه خدا تا فردا بوسیله هواپیما بصوب بندر جده عزیمت خواهد کرد عده مسافرین این کاروان ٦٦ نفر میباشد که ۳۰ نفر آنها از تهران و بقیه اهل شهرستانها هستند .امروز یکی از مقامات دفتر مشترك بخبرنگار ماظهار داشت طبق برنامه‌ای که تنظیم شده است از فردا روزی دو هواپیما زائرین را از فرودگاه مهر آباد به جده‌انتقال خواهد داد .

قیمت بلیط تغییر نکرد .

همانطور که دیروز اطلاع دادیم دولت عربستان سعودی با تنزل بهای بلیط هواپیما مخالفت نمود و دفتر مشترك نیز حاضر نشد به قیمت‌تعیین شده از طرف کمیتیون بلیط بفروشد ودر نتیجه قرار شد که دفتر مشترك همان ۱۸۰۰ تومان را از زائرین‌بگیرد و در صورتیکه دولت عربستان سعودی بهای بلیط را تخفیف داد آنها مازاد بهای بلیط تعیین شده را به زائرین مسترد کنند.

۳۰۰۰ بلیت

تاکنون سه هزار بلیط هواپیما از طرف دفتر مشترك و نمایندگان آن در تهران‌و شهرستانها بفروش رفته است و صاحبان این بلیط ها همگی هم اکنون در تهران میباشند و آمادگی خود را برای عزیمت بجده اعلام نموده‌اند .

ماجرای تلقیح زائرین

از اولین روزی که داوطلبان سفر مکه و زیارت خانه خدا برای‌دریافت پروانه بکمیسیون حج مراجعه‌نمودند مورد معاینه پزشکی قرار گرفتند به آنها ابلاغ شدکه باید بر ضدبیماری های وبا و آبله تلقیح کنند .

همه روز از ساعت ٤ بعد از ظهر کسانیکه در کمیسیون حج مسافرت آنها به عربستان بلامانع تشخیص داده میشود به اداره بهداشت تهران واقع در خیابان کرج جنب میدان ۲٤ اسفند مراجعه کرده مجانا مورد تلقیح قرار میگیرند .

از دو روز پیش که رئیس اداره بهداشت رسما اعلام نموده از روز ۱۲ خرداد به بعد دیگر تقلیح زائرین موقوف خواهد شد ، هجوم زائرین باداره بهداشت زیاد تر شده است تلقیح زائرین بوسیله یك اکیپ پرستار دیپلمه تحت ریاست خانم هروآبادی رئیس اداره پرستاری‌استان تهران انجام میگیرد .

آخرین روز

آخرین افرادی که‌امروز برای‌دریافت گواهینامه حج بکمیسیون حج‌مراجعه کردند جمعا ٤۲نفر بودند که‌کمیسیون با رسیدگی به هویت آنها پایان‌کار خود را اعلام نمود بطوریکه امروز از کمیسیون حج بخبرنگار ما اطلاع دادند تا آخر وقت امروز جمعا ۱۸۹۷ نفر بکمیسیون حج تهران مراجعه کرده بودند که برای ۱۸۲۵ نفر گواهی حج صادر شد و ۷۲ نفر هم بعلل پزشکی مردود شناخته شدند.

اولین تلقیح وتاسف وزیر بهداری!

آقای دکتر راجی وزیر بهداری ضمن صحبت درباره کار مبارزه با بیماری آبله اظهار داشت :

باتمام کوششی که‌ماموران وزارت بهداری در کار تلقیح آبله می کنند هنوز دیده‌می شود که جمعی باماهمکاری نمی کنند و بسلامت خود و مردم بی اعتناهستند و این عدم همکاری در میان کسانی که قصد دارند امسال بمکه معظمه بروند بیشتر بچشم‌می خورد.

عجیب این است که وقتی به پاره‌ای از این گونه‌افراد واکسن ضد آبله‌تلقیح میشد معلوم گردید که این عده برای نخستین بار بر ضد آبله مایه کوبی می شوند و این مسئله مایه کمال‌تاسف است !

حجاج‌آینده اغلب از شهرستانها آمده و خسته‌اندو شایدبهمین مناسبت در صحن اداره بهداشت در انتظار نوبت تلقیح‌چرتشان برده‌است

این حاجی آینده نیز از جلوی دوربین عکاس مافرار میکردولی بالاخره بدام افتاد

فرماندار فومن

آقای جواد کلاردشتی از صاحب منصبان فعال وزارت کشور ازطرف وزارت کشوربفرمانداری شهرستان فومن منصوب گردید.

انتقال بمجلس شورایملی

آقای محمدعلی ستوده‌نیا کارمند مجلس شورای ملی که بشهرداری سیرجان انتخاب شده بود پس‌از خاتمه دوره تصدی شهرداری ضمن تقدیر ازخدمات مشار الیه مجددا بمجلس شورا ی‌ملی منتقل شد.

سهمیه قندوشکر تهران وحومه

وزارت گمرکات و انحصارات اطلاع میدهد اداره کل قندوشکر سهمیه قندو شکر خردادماه ۳۸ (تهران .شمیران .شهر ری) رابقرار نفری سه کیلو (یك کیلو ونیم قند ویك کیلوونیم شکر) وسهمیه تیرماه ۳۸ (کرج .شهریار وساوجبلاغ .طالقان. ورامین .ایوانکی . گرمسار .دماوند. فیروز کوه .لواسانات .حومه شهر ری واطراف آنها رابقرار نفری دوکیلو (یك کیلو قندو ویك کیلوشکر) و همچنین سهمیه تیرماه کلیه اصناف تهران‌را مانند سهمیه خردادماه براورد وتوزیع خواهد نمود. فروشندگان دولتی و کلیه اصناف موظفند مطابق معمول در تاریخهای معینه بهای کالای مورد حواله سهمیه‌خود را ببانکهای مربوطه پرداخت ورسید آنرا جهت دریافت و توزیع بین نفرات ایوابجمعی باداره مربوطه تسلیم‌نمایند.

مامورین اداره آگاهی

مدالهای رئیس فدراسیون بکس راپس گرفتند!

امروز خبرنگار ماازاداره‌آگاهی کسب اطلاع کرد که سارقین‌خانه رئیس فدراسیون بکس که ضمن سرقت اثاثیه منزل مدالهای‌مختلف رئیس فدراسیون رانیز ربوده بودند دستگیر وزندانی شده‌اند.

چندی پیش منزل آقای فتح‌اله امیرعلائی رئیس فدراسیون بکس سرقت‌شد .پرونده پس‌از شکایت صاحبخانه از کلانتری ۱۲ به‌اداره آگاهی فرستاده‌شد تابرای‌دستگیری سارقین اقدام شود.

آقای دلخموش رئیس شعبه پنج آگاهی مامور تعقیب دزدان شدولی تحقیقات اولیه به‌نتیجه‌ای نرسید.

برنده جایزه ممتاز

تااینکه مامورین شعبه‌پنج‌دریکی ازخانه‌های بخش بیست بجوانی‌که درنتیجه صرف مشروب ازحال‌طبیعی خارج‌شده بود واسم خودرا دکتر رحیم حسینی نژاد میگفت بدگمان شدند .«دکتر» ضمن صحبت‌های خود میگفت که‌برنده جایزه ممتاز بخت‌آزمائی شده است. مامورین آگاهی که‌بادقت بحرفهای این جوان گوش میکردند وولخرجی های اورانیز میدیدند با اطلاع ازاینکه درعرض این‌چندماه‌شخصی بنام دکتر حسینی نژاد برنده‌بلیط ممتاز نشده ،نزدوی رفته‌ازاوسئوال کردند که‌چه تاریخی بلیط اوبرنده جایزه ممتاز شده،«دکتر» پس از آنکه نگاه مستانه‌ای به‌آنها کرد جواب داد:چه‌فرقی میکند اگر برنده بلیط نشدم تقدیر سهم بیشتری نصیب من کرده وبجای سی‌هزارتومان ،پنجاه‌هزار تومان نصیب ماکرده است!!

دکترقلابی !

مامورین که‌بطور ناشناس باین خانه آمده‌بودندپس‌از بدست‌آوردن نشانی «دکتر» خارج‌شدند وروز بعد درباره سوابق «دکتر رحیم حسینی نژاد» تحقیقاتی نموده‌متوجه شدند. رحیم نه‌تنها دکتر نیست. بلکه ازسارقین سابقه‌داریست که اخیرا پولهای کلانی خرج میکندو معلوم نیست پولهاراز کجا آورده است. بیش‌از این تامل جایزنبود دوروز بعد رحیم دست‌بسته به آگاهی جلب شد ودرباره سرقتاز منزل آقای امیرعلائی از وی‌توضیح خواسته‌شد.

رحیم ابتدابشدت منکر دزدبودن خودبود ولی وقتی سوابق عملیات‌او مقابلش گذاشته شد بسرقت‌ازمنزل رئیس فدراسیون نیز اعتراف کرد وگفت دراین خانه پربرکت‌علاوه برجواهرات واشیاء لوکس تعدادی مدالهای طلابدست‌آورده وقصد داشته که‌بافروش اموال مسروقه سفری باروپا برود. رحیم یکی‌دیگر از سارقین بنام غلامرضا قاصدی‌را نیز همکار خود معرفی کرد.

مامورین آگاهی ضمن‌دستگیری غلامرضا منزل رحیم رانیزبازرسی کرده ومدالها ونشان های طلا و قسمتی از اموال مسروقه از منزل رئیس فدراسیون رابدست آورده بنامبرده تحویل دادند.

غلامرضا ودکترقلابی نیز باقرار قانونی تحویل زندان شدند.

رحیم حسینی نژاد

غلامرضا قاصدی

مرده‌ای زنده شده ومعامله میکند!

وبقیه حوادث راامروز درصفحه ۱٤ مطالعه فرمائید

آتش سوزی درسفارت لهستان

ساعت شش و پانزده دقیقه بعد از ظهر دیروز از سفارت لهستان واقع در خیابان سی متری نظامی‌باداره آتش نشانی شهرداری اطلاع داده شد که حریقی در آن سفارت روی داده است .مامورین اداره مزبور پس از رسیدن به محل آتش سوزی را خاموش کردند .علت حریق اتصال سیم برق بوده است.

ضمنا بعد از ظهر دیروز حریقی در منزل آقای یعقوب پور درخیابان چهار راه عزیزخان روی داد .که توسط مامورین مزبور خاموش شد حریق از لوله دودکش حمام ایجاد شده بود.

حوادث گوناگون

نام قاتل چیست ؟

بطوریکه قبلا باطلاع خوانندگان رسید ، سه شب قبل در مهرآباد جنوبی سه کارگر راکه در طبقه اول ساختمان نیمه‌تمامی خوابیده‌بودند سربریدند و در نتیجه دونفر از آنان‌درگذشت ونفر سوم که عوضعلی نامدارد مجروح شد و بوسیله مامورین ژاندارمری در بیمارستان سینا بستری گردید .

اطلاعاتی درباره مقتولین

پس از وقوع این حادثه فرمانده هنك یك مرکز وفرمانده گروهان یکم که پاسگاه مهرآباد جنوبی تابع آن است شخصا مشغول فعالیت شدند و عده زیادی را تاکنون مورد بازجوئی قرار داده و دهها‌بار بیمارستان سینا آمده و از عوضعلی سئوالاتی کرده‌اند .

بطوریکه امروز خبرنگار ماکسب اطلاع کرده‌است حال‌عمومی عوضعلی رضایتبخش است بطوریکه تا کنون توانسته اطلاعاتی در باره مقتولین و نفر چهارمی‌که شب را با آنان بوده واکنون فرار کرده بمامورین بدهد .

نام متهم بقتل

دربدو امر اسامی مقتولین‌و نفر چهارم بر مامورین مجهول بود، ولی اکنون بانشانیهائیکه از مقتولین به عوضعلی داده شده ، او مقتولین راحضرتقلی وقربانعلی معرفی کرده وباین ترتیب الهوردی نام نه رچهارم است که اکنون مامورین در تعقیب او هستند .

آلت جرم

دیروز مامورین چاقوئی را دربیمارستان به عوضعلی نشان داده‌اند او باتردید آنرا متعلق به الهوردی دانسته است .

احتمال میرود که این چاقو متعلق بقاتل بوده و قتل بوسیله‌آن صورت گرفته است .تا امروز فعالیت مامورین برای دستگیری الهوردی که متهم بقتل است به‌نتیجه‌ای نرسیده است .

راننده‌کامیونی که‌موجب‌مرك‌چهارنفرشده‌بودبازداشت‌شد سه نفرازمجروحین مرخص‌شدند- حال‌یکی‌ازمجروحین رضایت بخش نیست- راننده دوم بی‌تقصیر تشخیص داده شد

قرار بازداشت راننده کامیون صادرشد

آخر وقت دیروز بازپرس ناحیه یك داد سرا قرار بازداشت حسن نمازی معروف‌به « حسن سیاه»راننده کامیون شماره ۱۵۵۹۷ را صادر کرد .

بامداد دیروز این کامیون با عده‌ای مسافر که از بارفروشان شمیرانات بودند از جاده قدیم شمیران بتهران می‌آمد که در پیچ قصر با کامیون دیگریکه از تهران آجر بشمیران حمل میکرد تصادف کرد . در این حادثه چهار نفر ازسرنشینان کامیون که راننده آن «حسن سیاه » بود بلافاصله در گذشتند و شش نفر دیگر که‌مجروح‌شده‌بودندبیمارستان سینا منتقل شدند.

قرار بازداشت

آقای عالی بازپرس ناحیه یك دادسرا که باین پرونده رسیدگی میکرد با توجه به نظر کاردان فنی که علت تصادف را سرعت جنون آمیز حسن نمازی تشخیص داده‌بود مبادرت بصدور قرار بازداشت نمود و چون محمد نگهبان راننده کامیون آجری در این ماجرا بی تقصیربود از جهت تصادف قرار منع تعقیب صادر کرد ولی چون‌وی باگواهینامه پایه دو همگانی برانندگی کامیون مشغول شده بود قراری بمبلغ ده هزار ریال در باره وی صادر شد بعلت آنکه برای رانندگی کامیون گواهینامه‌پایه‌یك‌همگانی‌ضروریست)

در دادگاه جنائی

خبرنگار ما کسب اطلاع کرده است چون این تصادف تاکنون‌منجر بمرك چهار نفر و جرح عده زیادی شده و کاردان فنی نیز علت‌تصادف را سرعت بیش از حد مقرر راننده کامیون که از شمیران بشهرمی‌آمد تشخیص داده است ، از اینروپرونده حسن نمازی پس از طی مراحل قانونی بدادگاه جنائی فرستاده خواهد شد.

سه نفر مرخص شدند

همانطور که قبلا اطلاع دادیم مقتولین این حادثه چهار نفربودند و شش نفر نیز مجروح شده اندکه حال یکی از مجروحین بنام سید محمد نورتجلی قابل پیش‌بینی‌نیست (دیروز نام این مجروح بعلت آنکه قادر به صحبت کردن نبود معلوم نشد) امروز خبرنگار ما کسب اطلاع کرد که سه نفر از مجروحین از بیمارستان سینا مرخص شده اند و اینك سه نفر باسامی فیصل یعقوبی و مراد مهدیه و سیدمحمد نورتجلی در بیمارستان مزبوربستری می باشند . حال دو نفر ازمجروحین رضایتبخش است ولی حال سید محمد نورتجلی چندان مساعد نمی باشد .

دوافسر شهربانی تبرئه شدند

دیروز شعبه سوم دادگاه جنائی بریاست آقای وصف که‌مشغول محاکمه آقایان سرهنك آزادپور وسروان آزاده افسران شهربانی بودبکار خودخاتمه داده‌وارد شور شد. دونفر مزبوز باتهام ازبین‌بردن یك پرونده تحت تعقیب قرارگرفته بودند. بدین شرح که‌چندماه قبل هنگامیکه آقای سرهنك آزادپور ریاست کارنتری بیست‌وپنج‌رابعهده داشت درپرونده یك تصادف رانندگی متهم شد که صورتجلسه تنظیمی را باکمك سروان آزاده معاون کلانتری بنفع متهم پاره کرده وازبین برده‌اند.این پرونده دردادسرا تحت رسیدگی قرار گرفته وبه دادگاه جنائی فرستاده شد. دادگاه پس‌از مشاوره اتهامات منتسبه را وارد ندانست وهردونفر راتبرئه کرد.

اتومبیل مسروقه

دیشب اتومبیل شماره ۱۸۱۵۱ متعلق بآقای گوریك میرزا بکیان که‌چند شب‌پیش بوسیله سارقین اتومبیل ازچهار راه یوسف آباد سرقت شده بود. بوسیله ستوان کاشانی یکی ازافسران کلانتری۲۳ کشف وبصاحبش‌تحویل شد .دونفر از سرنشینان اتومبیل که مبادرت بسرقت آن کرده بودند متواری شده‌اند .

قاتل عطیفه هفته آینده محاکمه میشود

امروز سالن بزرك دادگاه جنائی ،ابرای محاکمه سیدحسین‌غروی قاتل مرحوم سروان عطیفه آماده میشد. چندبلندگوی بزرك دراطراف دادگاه کار گذاشته شد وتعداد زیادی صندلی درسالن دادگاه چیده شد تادرجلسه علنی دادگاه عده بیشتری تماشاچی بتوانند شرکت‌نمایند

بقرار اطلاع محاکمه سیدحسین دراواخرهفته آینده انجام خواهدشد وازهم‌اکنون مقدمات کار فراهم گردیده است.

ضمنا خبرنگار ماکسب اطلاع‌کرد که محاکمه سیدحسین یك هفته بیشتر طول نخواهد کشید واین یك‌هفته هم صرف مدافعات ووکیل مدافع واظهارات نماینده دادستان خواهد شد وسیدحسین‌غروی که‌در ابتدا گفته‌بود دردادگاه مفصلاز خوددفاع میکند اظهارات مفصلی نخواهد کرد وفقط شرح ماجراراهمانطور که‌در بازپرسی .گفته‌بود بیان خواهدکرد.

درجلسه محاکمه سیدحسین غروی کسان وی وشاکیان خصوصی نیز شرکت خواهند کرد .سیدحسین ازروزی که‌دستگیر شده‌تاکنون ده کیلودرزندان چاق شده است.

برای دریافت شصت تومان

۹ نفرمجروح شدند،سه‌دندان ازیکی وکتف دیگری شکست

دیشب در جوادیه برسر شصت تومان نزاعی روی داد که‌در نتیجه‌آن ۹نفرمجروح شدنداز یکنفر ۳دندان شکست و کتف دیگری بسختی آسیب دید. مجروحین دربیمارستانها بستری و پرونده امردر کلانتری ۲۲تحت رسیدگی است. زنی‌که دندانهایش شکسته است زلیخا ومردی که کتفش آسیب دیده جهانگیر نام دارند .علت واقعه آن‌بود که یکی‌ازاین ۹نفر برای‌گرفتن شصت تومان طلبش‌از شخص دیگری بمنزل اورفته وچون بدهکار ازپرداخت بدهی‌خود امتناع کرده بین آنها دعوا درگرفته است.

امروز منتشر شد
اطلاعات کودکان

برای خرید موتورسیکلت کمی صبر کنید.
سی‌سی SISSY
موتورسیکلت چرخ کوتاه سی‌سی ساخت کارخانجات معظم
اطریش بزودی وارد خواهد شد.

کولر و ستینگهاوس
برای خرید انواع کولرهای
وستینگهاوس آمریکا
بشرکت سهامی ایران تکنو
خیابان سعدی تلفن ۲۹۵٦۳ - ۳۹۵٦٤ مراجعه فرمائید
آ-۲۸۸٦

نقارمیان دولت و مجلس سنا از کجا و چگونه شروع شد

دوره دوم تقنینیه مجلس سنا سیصد وهفتادوهشتمین جلسه شنبه ۸ خرداد

در حالی که غالب سناتور هاسنین عمرشان از پنجاه متجاوز است و اصطلاحا و معنا همانطور که آقای تقی زاده اصراری درادای آن دارد سنا واقعا مجلس شیوخ است .معهذا وقت وموقع شناسی و موشکافی سناتور ها یکی از امتیازات برجسته سناست . سناتور هاعادت دارند سر موقع و بدون دقیقه ای پس وپیش واردجلسه عمومی میشوند. آنها در گذراندن لوایح و بحث و مطالعه و بقول معروف متهبخشخاش گذاشتن در مسائل تاحد وسواس پیش میروند .

سناتور ها حتی در هنگام بحث و اظهار عقیده در باره لوایح و قوانین و مسائل اجتماعی از حد محافظه کاری که معمولا در شان مجلس شیوخ است میگذرد و گاهگاهی عقاید ونظریات سناتور ها موجب جار وجنجال و سر وصدا در محافل سیاسی و جراید میشود.

۹۰ سال سن و ۵۳ سال سابقه‌خدمت

روز شنبه ۸ خرداد طبق معمول مجلس سنا ساعت نه ونیم صبح جلسه تشکیل شد و آقای صدر رئیس مجلس زنك تشکیل جلسه‌را بصدا در آورد .

آقای صدالاشراف رئیس ۹۰ساله مجلس سنا در سال ۱۳۲۵ قمری یعنی ۵۳ سال قبل برای اولین بار واردخدمت دولت شد ودر ۲۶سال پیش‌یعنی‌در۱۳۱۲ بوزارت‌دادگستری ودر ۱۶ سال قبل یعنی سال ۱۳۲۴ به نخست وزیری رسید .

همانطور که ملاحظه میفرمائیداز هر جهت برای ریاست بر سناتور ها صلاحیت دارد و همیشه دراختلاف و کدورت ها نقش واقعی خودرا که شیخوخیت است بخوبی ایفا مینماید.

در جلسه روز شنبه‌آقای صدر زنك تشکیل جلسه را بصدا در آورد . در این جلسه ازهیئت‌دولت سرلشکر اخوی وزیر کشاورزی و معاون وی حکیمی و دکترعاملی معاون وزارت دادگستری وانواری معاون وزارت دارائی و دکتر صدر (فرزند رئیس مجلس سنا) معاون وزارت خارجه و ذوالفقاری معاون پارلمانی نخست وزیر حضور داشتند.

در این جلسه عده‌ای از سناتور ها منجمله جم ـ بوشهری ـ سرلشکر مطبوعی ـ دکتر سعید مالك ـ دکتر امیر اعلم و سپهبد جهانبانی هم‌با اجازه قبلی غائب بودند .

یك دقیقه سکوت

پس از طرح صورت جلسه رئیس مجلس با اظهار تاسف از فوت امیر نصرت اسکندری نماینده مجلس باحترام آن مرحوم اعلام یك‌دقیقه سکوت کرد و سپس بترتیب مواد دستور مطرح شد.

این دستور عبارت بود از اعلام‌وصول لایحه مستمری ورثه سروان عطیفه تقدیم عریضه اهالی اصفهان بوسیله دکتر صدیق ـ اعلام وصول لایحه تبدیل کارمندان غیر رسمی برسمی و تورم لایحه آبیاری کشور .

۳ صفحه و ۳۹ صفحه

درصورت مشروح مذاکرات روز شنبه۸خردادمجلس‌سنا که‌حاوی۳۲صفحه است تمام مذاکرات دیگر تا طرح لایحه آبیاری کشور فقط ۳ صفحه را اشغال کرده‌است درحالیکه مذاکرات مربوط به شور دوم لایحه آبیاری کشور ۲۹ صفحه و همین قسمت مذاکرات است که یکی از جالبترین صحنه‌های پارلمانی رادر جلسه روز شنبه سنا برپا نمود .

این لایحه چیست ؟

رئیس مجلس اعلام کرد گزارش کمیسیون شماره ٦کشاورزی مربوط بتمدیدقانون اجاره‌تاسیس بنگاه‌آبیاری وامور مربوط به آبیاری کشور برای شور دوم مطرح است گزارش قرائت میشود .

لایحه اجازه تاسیس بنگاه آبیاری از لوایحی است که باستنادقانون تاسیس بنگاه آبیاری درسال ۱۳۲۲ توسط دولت وقت درسال ۱۳۳۳ تقدیم مجلس شورایملی شد ودر مرداد ماه ۱۳۳٤ در کمیسیونهای‌مشترك‌مجلسین تصویب گردید و برای اجراء موقت بدولت ابلاغ شد و اکنون بموقع‌اجرا گذارده میشود .

این‌لایحه‌پس‌از تقدیم‌مجدد‌به‌مجلس‌سنا در جلسات متعددی با حضور سرلشکر اخوی وزیر کشاورزی در کمیسیونهای کشاورزی ـ دادگستری و دارائی مورد رسیدگی قرار گرفتوبااصلاحاتی بتصویب رسید و گزارش‌آن بامضای آقای وکیلی مخبر کمیسیون‌کشاورزی تقدیم مجلس سنا شد .

بموجب این لایحه بنگاه مستقل آبیاری بنام سازمان آبیاری کشور نامیده میشود و تحت نظر وزارت کشاورزی انجام وظیفه میکند مطالعه و تهیه طرح های مربوط به آبیاری و زه‌کشی و نظارت در تقسیم‌آب رودخانه ها و چشمه‌ها را بعهده خواهدداشت .

لایحه مذکور مجموعا شامل ۲۹ ماده‌است .

آغاز گفتگو

پس‌از قرائت گزارش کلیات لایحه مطرح شد و نظری ابراز نشد و پس از قرائت ماده اول‌لایحه بود که‌مقدمات بروز طوفان فضای مجلس را فراگرفت.

ماده۱ـ بنگاه مستقل آبیاری که بموجب قانون مصوب ۲۱ اردیبهشت ماه ۱۳۲۲ تاسیس شد بنام سازمان آبیاری کشور نامیده شده تحت‌نظر وزارت کشاورزی اداره میشود .

پس‌از قرائت ماده اول بلافاصله آقای نیکپور اجازه صحبت خواست نیکپور همیشه با تاسیس بنگاهها و سازمانهای مستقلی که‌از نظر مالی خارج از حدودمقررات دیوان‌محاسبات و قوانین مالی کشور باشد مخالف است وازاین نظر بعنوان مخالف برای صحبت پشت تریبون مجلس رفت . نیکپور این‌قبیل سازمانها راخلق‌الساعه نامید که بعناوین مختلف هر روز ایجاد میشوند و تابع مقررات مالی کشور هستند و مخالفت مطلق خودرا با ایجاد بنگاه‌ودستگاهی که شخصیت حقوقی و سازمان مستقلی داده‌اعلام کرد .

پس از صحبت آقایان نیکپور ودکتر پرویز کاظمی و دادگر و آموزگار و دهستانی و وکیلی وزیر کشاورزی اجازه صحبت خواست .

وزیر کشاورزی بطور تفصیل ازلایحه دفاع کرد و برنامه های کشاورزی را شمرد و گفت در بسیاری از ادارات با وجود دیوان محاسبات سوءاستفاده هائی هم میشود .

وزیر کشاورزی نطق خود را خیلی طولانی ایراد کرد و بصورتی ادا نمود که نمایندگان سنا عنوان آنرا تدریس گذاشتندو غرولند آنها بلند شد که ایشان سنا را کلاس درس فرض نموده‌اند .

حمله متقابل وکلاس درس

بهمین جهت پس‌از نطق وزیر کشاورزی سناتور دشتی اجازه صحبت خواست .ازهمان موقع‌که پشت تریبون میرفت معلوم بود که دشتی تحت تاثیر احساسات قرار گرفته‌واز طرز استدلال وزیر کشاورزی عصبانی است.

دشتی صحبت خودرا شروع کرده واز وزیر کشاورزی انتقاد نمود و درپایان نطق‌خود بسختی اعتراض نمود که همین اعتراض وبیان آخر سناتور دشتی موجب نقار وکدورت دولت گردیدو منجر به خودداری دولت از شرکت درجلسات مجلس سنا شد.

قهرمان معرکه

دشتی ٦۳ سال دارد و روزنامه نگار کهنه کاری است که تقریبا از ٤۰سال باینطرف مستقیم و غیر مستقیم در صحنه سیاسی ایران فعالیت میکند. وی در فوت و فن پارلمان بواسطه‌هفت دوره وکالت در مجلس شورا و دو دوره مجلس سنا مهارت کاملی‌دارد. دشتی مزاجی تند و لهجه‌ای صریح وقلمی شیرین و جذاب داردوی بر صندلی وزارت هم تکیه زده و در مقام سفارت ایران در مصر یکی از دیپلمات های خوش محضر قاهره بود .

بخش جدید نفتی

که اکتشاف نفت درآن برای کمپانیهای خارجی آزاداعلام‌شده درجنوب اصفهان واقع‌است ـ احتمال وجود منابع غنی‌نفت دراین منطقه

شرکت ملی نفت ایران بدنبال آزادی بخش ۱۸ نفتی بخش ۸نفتی کشور را آزاد شده اعلام نمود .

آگهی آزادی این بخش در جراید کشور و اغلب جراید مهم دنیا درج گردید .

بخش هشت نفتی که وسعت آن‌بیش از شصت هزار کیلومتر مربع است د رجنوب اصفهان قرار گرفته وبین منطقه اصفهان و یزد و شیراز و کازرون واقع است و موقعیت آن نسبتا کوهستانی میباشد .

شرکت ملی نفت کلیه امور اکتشافی راه‌شرکتی که مایل به اکتشاف نفت د راین ناحیه باشد طبق قانون واگذار خواهد کرد .

خبرنگار ما امروز کسب اطلاع کرد مهلت تسلیم پیشنهادها برای‌بخش۱۸ نفتی د رروز نهم شهریور ماه پایان می‌یابد و در صورتیکه تا آن تاریخ پیشنهادی بشرکت ملی نفت ایران نرسیده باشد ممکن است مدت پیشنهادها تمدید شود .

بقرار اطلاع تاکنون تعدادی ازکمپانی های آمریکائی واروپائی از شرکت ملی‌نفت ایران اطلاعات بیشتری در مورد بخش ۱۸ نفتی خواسته‌اند که پاسخ آن بوسیله شرکت ملی نفت داده شده است و باین ترتیب احتمال داده‌میشود تاپایان مهلت مقرر کمپانی ها ی‌نفتی جهان پیشنهادهای خودراتسلیم شرکت نفت بنمایند .

رویهمرفته بعلت نزدیکی ومجاورت بخش هشت به مناطق نفتی ساحلی وخوزستان امیدواری زیادی به‌وجود منابع عظیم نفت در این ناحیه می رود .

اهداء زمین جهت احداث پرورشگاه

آقای عباس اعتماد امینی اخیرا قطعه زمینی بمساحت هشت هزار مترمربع در شهر زنجان بمنظور احداث پرورشگاه دراختیار بنیاد پهلوی گذاشته است .

دراین قطعه زمین یك پرورشگاه پنجاه تختخوابی ایجاد خواهد شد باین منظور ساختمان پرورشگاه‌از طرف فرمانداری زنجان بمناقصه گذارده شده وقرار است‌روزپانزدهم خرداد پیشنهادات مربوط بمناقصه بازو قرائت شود .

آقای بهبهانیان سرپرست املاك پهلوی طی نامه ای ازاقدام خیر آقای عباس اعتماد امینی تشکر و تحسین کرده‌اند .

آخرین تغییرات برنامه سینما

سینما پردیس

دره سلاطین (رنگی) باشرکت : رابرت تیلور ـ شروع: ۱۰٫۳۰ ـ ۲٫۳۰ـ ٤٫۳۰ ـ ٦٫۳۰ و۸٫۳۰ بعد ازظهر.

ورود

آقای عزت‌اله امیر اختیار الدین شهردار بروجرد بتهران وارد شد.

خانه‌های کارمندان راه‌آهن میانه را آب فراگرفته

امروز آقای مهندس فتحی مدیر کل فنی راه‌آهن بخبرنگار ماگفت که قراربود امروز خط تهران‌ـ تبریز اصلاح شود وقطارها عبور نمایند. ولی درساعت ٤بعداز ظهر دیروز بین ایستگاه (آذربی‌ـرجین) درکیلومتر ٤۷۰ مجددا سیل شدیدی جاری شد وتمام خاکریزی خط شسته شد ومقارن باوقوع‌این حادثه در کیلومتر ٤۸۳ودر جلو تونل بزرك منطقه قافلانکوه براثر نزول باران وتگرك شدیدی کوه ریزش ودهانه تونل مسدود شددر این منطقه سقوط سنك‌های بزرك نیز در چند نقطه موجب انسدادراه گردید.

مدیر فنی راه‌آهن افزود که در حال حاضر پانصد کارگر ودویست متخصص وسه‌قطار نجات ودوجر ثقیل ۷۵تنی و٤۵تنی مشغول‌فعالیت هستند، وی همچنین اعلام کردکه جسد آتشکار متوفی که هنگام انجام وظیفه درگذشته است‌بوسیله آمبولانس بهداری راه‌آهن به‌تهران حمل ووامروز درساعت ۹ صبح تشییع جنازه رسمی از طرف راه آهن ووزارت راه بعمل آمد.

وی اضافه کرد که‌انتظار میرود امروز مامورین بتوانند خطرا آزاد نمایند .

مدیر کل فنی راه‌آهن تاکیدکرد که طبق‌تلگرافات‌واصله آب‌رودخانه قرنقو تاچند صدمتر اطراف‌ایستگاه میانه بالاآمده‌وساختمانهای‌کارمندان رافراگرفته

polyrey

مژده بمبل‌سازان

روکشهای پلاستیکی ـ پلی ری ـ بهترین دکوراسیون برنگهای مبلی وآکاژر ساخت فرانسه بارزانترین قیمت می‌توانید از نماینده انحصاری

شرکت سهامی میشن تهران

سبزه میدان تلفن ۲۷۸۳۳ـ ۲٤٤۳۸ ویامغازه‌های شماره۱۷ـ ۱۹ـ۲۱ واقع درخیابان شاه نرسیده بچهارراه شاه خریداری فرمائید. آـ٦۳۱۳ (شعاع)

از فردا صبح

سینما ایران درسال جدید با شهرداری تهران برقابت برخاسته است ـ زیرا

بااحداث باغچه مصفای تابستانی که دارای حوض‌های متعددوزیبائی است بدون شك مکان مناسبی ازجهت دیدن‌فیلمهای جالب ودرجه اول که جزو سری برنامه‌های سال‌جاری (سینما ایران) میباشد بوجود آورده‌است

تازیانه

روزگار

دوبله بفارسی

باشرکت:

ریچارد ویدمارك ـ دونارید

(تازیانه روزگار) یك فیلم خارق‌العاده در

باغچه مصفا وخوش آب وهوای سینما ایران وسالن زیبای سینمارویال (مجهز بکاملترین دستگاه تهویه هوا)

آـ۷۹٤۸

اطلاعات

ساعت ٤ بعدازظهر فردا

شاهنشاه بتهران بازمیگردند

همانطور که اطلاع دادیم قرار است شاهنشاه ساعت چهار بعد از ظهر فردا بپایتخت نزول اجلال فرمایند .

در فرودگاه مهرآباد از موکب شاهنشاه استقبال رسمی بعمل‌خواهد آمد وقبل از ساعت چهار اعضای خاندان سلطنت ـنخست‌وزیر و وزیر دربار شاهنشاهی واعضای دولت ـنمایندگان مجلسین .امرای ارتش ـ نمایندگان سیاسی وروسای ادارات مستقل نمایندگان و طبقات مختلف در فرودگاه حضور خواهند یافت .

همانطوریکه در شماره های قبل باطلاع خوانندگان رساندیم اعلیحضرت همایونی اظهار تمایل فرموده اند که احزاب و دستجات متشکل از شرکت در استقبال بعلت گرمی هوا خودداری نمایند .

امروز سایع بود که طبقات مختلف مصمم میباشند با برنامه منظم از شاهنشاه استقبال نموده وتظاهرات وابراز احساسات بنمایند .

خبرنگار ما امروز در همین باره با آقای وزیر دربار شاهنشاهی تماس گرفت ایشان اظهار داشتند که اعلیحضرت همایونی از اینکه هوای گرم بعد از ظهر ممکن است موجب ناراحتی مرد مرا فراهم کند مایل نیستند که احزاب ودستجات متشکل از ساعتها قبل در مسیر ملوکانه حاضرشوند ودر استقبال شرکت کنند ولی اگر مردم خودشان بخواهند در مراسم شرکت کنند البته نمیشود از آنهاجلوگیری کرد .

وزیر خارجه پس فردا وارد تهران میشود

امروز اطلاع حاصل شد که آقای حکمت وزیر خارجه عصر فردا از بیروت بسوی تهران پرواز نموده ودر حدود ساعت چهار صبح روز جمعه وارد فرودگاه مهرآباد خواهد شد .

رئیس کمیسیون دائمی حج درباره بهای بلیط هواپیماگفت:

تخلف ازبهای اعلام شده جرم است

دولت درصورت لزوم تصمیم جدی خواهد گرفت

بدنبال خبری که در صفحه ۱۸شماره امشب چاپ شده مبنی بر فروش بلیط هواپیما بمقصد عربستان‌سعودی بهمان قیمت سابق (۱۸ هزار ریال) خبرنگار ما آخر وقت امروز با آقای دکتر امیراصلانی رئیس کمیسیون دائمی حج‌تماس گرفت .

نامبرده اظهار داشت که بهای اعلام شده (۱٤هزار ریال) باضافه‌یکصدو شصت‌تومان بابت مخارج متفرقه قانونی است و نمایندگان شرکت های هواپیمائی نیز این تصمیم را امضا کرده اند و تخلف از آن جرم است..

دلیل شرکت های هواپیمائی اینست که ممکن است شرکت هواپیمائی عربستان سعودی‌بهای اعلام‌شده را قبول نکند . در صورتی که بهای اعلام شده بر طبق پیشنهاد سندیکای بین‌المللی و مطابق با نرخی است که هم اکنون هواپیماهای عربستان سعودی آنرا اجرا می کنند و مسافر جده به آبادان‌را به‌بهای ۱۲۵۰ تومان‌می‌آورند که‌در نتیجه از جده به تهران همان در حدود هزار و چهارصد تومان خواهد شد .

مقام مزبور توضیح داد که این تخلف را بهیچوجه نباید تحمل کرد و در صورت ادامه این وضع ممکن است دولت ایران تصمیم جدیدی‌بگیرد .

آخر وقت امروز سخنگوی وزارت خارجه اعلامیه ای بشرح زیر دراختیار خبرنگاران گذارد .

«طبق تصمیم متخذه در نخست‌وزیری و موافقتی که بنگاه های مسافربری هوائی نموده اند کرایه یکنفر مسافر از تهران به جده و از جده بتهران ۱٤ هزار ریال تعیین شد که علاوه بر مبلغ مزبور مبلغ هزار وششصد ریال بابت سایر هزینه های داخلی در تهران منظور می گردد که جمعا یکنفرمسافر باید پانزده هزار و ششصد ریال بابت هزینه رفت و آمد بپردازد بنگاههای مسافربری هوائی حق مطالبه مبلغ بیشتری را ندارند .»

روزنامه نگاران افغانی درمشهد

بطوری که خبرنگار ما از مشهد تلفنی گزارش می دهد ساعت ده و نیم صبح امروز روزنامه نگاران افغانی که بنا بدعوت انجمن روزنامه نگاران‌ایران باین کشور آمده اند با قطار وارد مشهد شدند و برای زیارت بصحن مطهر حضرت رضا (ع) تشرف حاصل کردند . ظهر امروز مدیران جراید مشهد مجلس ناهاری بافتخار روزنامه نگاران افغانی ترتیب داده بودند که درآن جمعی از محترمین شهر حضور داشتند .

دعوت نیروی هوائی

بقیه ازصفحه اول

گفت :

« در دنیای امروز وظایف ارتشها و ملل از هم مجزا نیست و همه‌افراد یك ملت از خردو کلان هدف‌واحدی را تعقیب میکنند که همانا حفظ استقلال و تمامیت ارضی کشور و کسب افتخارات وپیشرفتهای ملی‌است

« افسران و درجه داران وسربازان نیروی‌هوائی شاهنشاهی که برادران نظامی مردم میباشند و از میان‌ملت برخاسته‌اند ،تحت رهبری‌خردمندانه فرمانده تاجدار خود که شخصا خلبان ورزیده‌ای هستند وبدلگرمی عواطف واحساسات پاك و پشتیبانی مردم شب و روز در هرگونه‌شرایطی خود را برای جانبازی و فداکاری آماده میسازند .»

«اینك که نمایش جالب هوائی بوسیله تیم آکروجت نیروی هوائی شاهنشاهی و ورزیده ترین تیم آکروجت‌واحدهای هوائی‌مستقر در اروپا (مشعل جای آسمان) در فرودگاه مهر آباد ترتیب داده‌شده است بجا ست که اهالی پایتخت‌برای تشویق برادران‌خلبان‌خود درفرودگاه مهرآباد حضور بهمرسانند. »

« انجام برنامه های نمایش هوائی دو تیم ایرانی و امریکائی فرصت نیکوئی خواهد بود که هموطنان گرامی در مقام مقایسه پیشرفت و ورزیدگی برادران خلبان خودرا به رای العین ملاحظه نمایند. »

پیش‌بینی وضع هوا

پیش بینی هوای ایران تاظهر فردا طبق گزارش اداره کل هواشناسی بدینقرار است :

هوای شهر تهران همراه بالکه‌های ابر که گاهی‌برمقدار ابر و سرعت باد افزوده میشود.

هوای‌سواحل دریای مازندران ابری همراه با بارندگی خواهد بود ، هوای نواحی غربی‌وشمال غربی ابری‌توام‌بارگبار میباشد ، هوای‌نواحی جنوب غربی و جنوب شرقی غبارآلود خواهد شدو هوای بقیه نقاط صاف پیش‌بینی میشود .

حداکثر درجه حرارت هوای‌شهر تهران در روز گذشته ۴۸ درجه و حداقل آن ١٤ درجه سانتیگراد بالا ی‌صفر بوده‌است .

گرمترین نقاطی که ایستگاه هواشناسی دارند در بیستو چهار ساعت گذشته شهر آبادان با حداکثر ۴۹درجه سانتیگراد و سردترین نقاط‌شهر های زنجان ـکرمانشاه و قزوین باحداقل ۸درجه سانتیگراد بالای صفر بوده‌است .

درجه حرارت آب‌دریا دربندر پهلوی در صبح امروز ١٦ درجه‌سانتیگراد بالای صفر بوده‌است .

بازدید ازنمایشگاه گیلان

وزیر دربار شاهنشاهی ـسفرای کبار انگلیس و فرانسه و عده‌ای ازکارمندان این‌دو سفارتخانه بابانوان خود دیروز عصر بنابدعوت آقای بامشاد مدیرکل فرهنك عامه و موزه‌ها ازنمایشگاه زندگی مردم گیلان درکاخ ابیض‌دیدن کردند.

هنگام این‌بازدید از طرف‌هنرمندان ترتیب دهنده غرفه های مختلف توضیحاتی به مدعوین خارجی داده شدو نشریه‌هائی که درباره‌نمایشگاه بزبان انگلیسی تهیه‌شده بودبین آنها توزیع شد.

مشمولین بهدار بخدمت احضار شدند

این اعلامیه امروز ازطرف اداره نظام وظیفه عمومی صادرشده بکلیه مشمولین متولد ۱۳۰٦تا۱۳۱۸ کهاز آموزشگاههای بهداری شهرستانها فارغ‌التحصیل شده وبهدارمیباشند بدینوسیله ابلاغ‌میشود که‌چون نامبرده‌گان نیز برای انجام خدمت بایستی مانند پزشکان از تاریخ ۲۰خرداد تا۱۵تیرماه ۳۸ خودرا معرفی نمایند تابه بهداری ارتش اعزام گردند بنابراین مراتب بدینوسیله باین قبیل مشمولین اعلام میگردد تادرتاریخ معینه خودرا بدایره ۲این اداره معرفی نموده وبخدمت اعزام شوند.

رئیس اداره نظام‌وظیفه عمومی ـسرتیپ مرتضی اخوی

یك هیئت بازرگانی از استرالیا برای ملاقات باتجار کشمش بایران می‌آید

درجلسه عصر دیروز اطاق بازرگانی تهران قرار شد خلاصه مطالب اعتراض‌کنندگان بطرح قانون جدید مالیات بردرآمد باطلاع دولت برسد که مورد توجه دقیق قرار گیرد .

سپس اعلام شدکه در اوایل مهرماه امسال هیئتی از استرالیا برای تماس و ملاقات با تولید کنندگان وبازرگانان کشمش بی‌دانه و دیدن باغهای انگور و کارخانه های تهیه کشمشهای صادراتی بایران خواهند آمد درپایان قرارشد به ساختمان جدید مدرسه نابینایان‌کمك شود .

نتیجه سرشماری عمومی دردزفول

امروز از طرف اداره کل آمار عمومی نتیجه آمارگیری حوزه سرشماری شهرستان دزفول انتشار یافت .

بموجب این آمار جمعیت حوزه سرشماری دزفول ۱۸۰٤٦۰ تن وجمعیت نسبی درهرکیلومتر مربع ۱۳ نفر است .

حوزه سرشماری دزفول دارای ۲۰۱ دهکده است که هرکدام کمتراز پنج هزار نفر جمعیت دارد.

در حوزه سرشماری دزفول ۵۰هزار نفر افراد ده‌ساله بالا سرگرم کارهای تولیدی هستند ٦۷درصد از مردان حوزه سرشماری دزفول کشاورزی میکنند ۱۲ درصد کارهای صنعتی دارند و بقیه کارهای مختلف انجام میدهند .

ازاین پس عیوب ونواقص خطوط راه‌آهن بوسیله ماشین‌های خودکار تعیین میشود

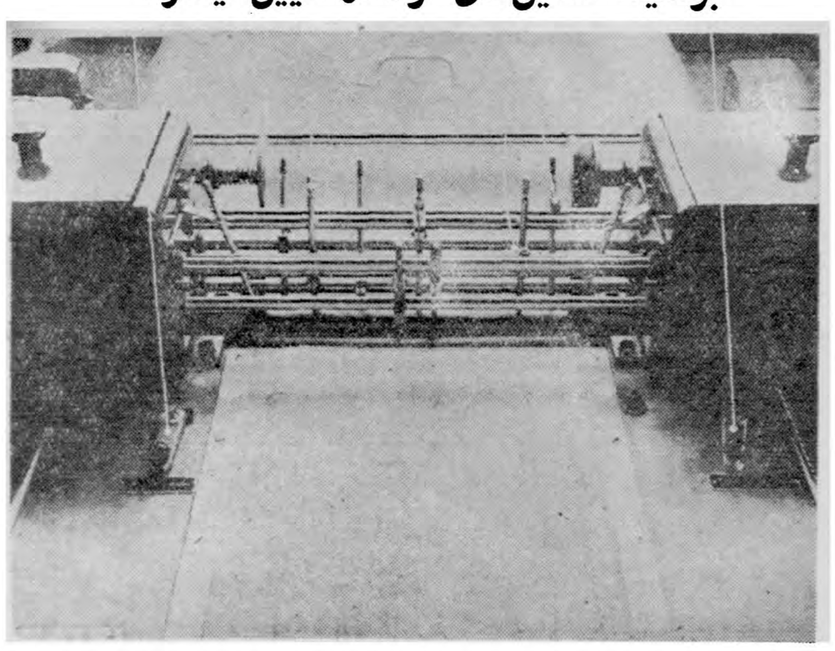

درجریان بازدید وزیرراه ازماشین‌های نگاهداری خطوط‌آهن موتور درزین گرافیك‌دور که‌ضمن حرکت برروی خط عیوب ونواقص‌آنرا درصفحه مخصوص ثبت مینماید مورد توجه حضار وخبرنگاران واقع شد وبطوریکه ملاحظه می‌شود صفحه مسطح واستوانه‌ای ماشین منحنی‌های مخصوصی ـکه وضع خط رامینمایاندنشان میدهد

بلبل سر گشته

برنده جایزه اول نمایشنامه‌نویسی

توسط گروه

هنر ملی

وابسته به هنرهای زیبای کشور

تا ٥ شب دیگر درجامعه بازید

آ ـ ٦٥٥١ ـ ٤ـ١

پس از چهل سال پسری!

آقای رضا محمد علی که شغلش دستفروشی است چون درآمد کافی ندارد نتوانسته است زن‌بگیرد ... ولی حالا که سیصد هزار ریال از جوائز سری ٤٤۰ را برده‌خیال دارد بمبارکی داماد شود !.

« بنگاه بخت آزمائی ملی»

آخرین خبر تا ۴ بعدازظهر

حزب لیبرال ژاپن در انتخابات پیروز شد

حزب سوسیالیست‌که طرفدار بیطرفی ژاپن میباشد باشکست روبروگردید

توکیو ـ اسوشیتد پرس ـآخرین گزارشی که از نتایج انتخابات مجلس سنای ژاپن رسیده حاکی است که حزب لیبرال کیشی تا حال ۵۷ کرسی از ۱۲۷ کرسی سنا را که انتخابات آن تجدید شد بدست آورده است . حزب سوسیالیست تاکنون ۳۵ نماینده دارد . ۱۵ کرسی نیز نصیب احزاب کوچك و کاندیدهای مستقل شده است که اغلب محافظه کار هستند .

٦۱ نفر نمایندگان حزب لیبرال‌نیز که انتخابات آنها تجدید نشده است تا ۱۹٦۲ در مجلس باقی خواهند ماند . بدین ترتیب حزب کیشی خواهد توانست کنترل خود را بر مجلس سنا تامین کند .حزب‌سوسیالیست که طرفدار بیطرفی ژاپن میباشد .با این حال باعدم موفقیت روبرو شد .

حزب سوسیالیست آنقدر رای دارد که از تغییر قانون اساسی پس‌از جنك ژاپن جلو گیری کند . حزب کیشی طرفدار غرب میباشد و بدین ترتیب رای دهندگان ژاپنی سیاست کیشی را تایید نمودند .

ناسوتیون بارتش آماده باش داد

جاکارتاـ یونایتد پرس ـعبدالحارس ناسوتیون فرمانده قوای اندونزی به فرماندهان این کشور دستور داد شدید ترین اقدامات را برضد هرگونه فعالیت سیاسی بعمل آورند.ناسوتیون‌درحالی که اندونزی دچار شدید ترین بحرانهای سیاسی خود شده‌خلاء قدرت را پر کرده است . تاکنون او قدرت عملی را در دست نگرفته ولی کاملا امکان چنین کاری را دارد. امروز بامداد ناسوتیون باهمکاران نزدیك خود جلسه‌ای تشکیل دادو اوضاع رابررسی کرد. ناسوتیون به ارتش دستور دادکه آماده هرگونه اقدام برای حفظ وحدت ملی‌ونجات کشور ازبی‌نظمی باشند .

تاریخ جدید حزب‌کمونیست‌انتشاریافت

مسکو ـ رویتر ـ خبرگزاری تاس اعلام کرد بجای «تاریخ مختصر حزب کمونیست» تاریخ جدیدی نوشته شده و انتشار یافته است . تاریخ«مختصر حزب کمونیست » بوسیله استالین نوشته شده بود و درکنگره بیستم حزب کمونیست ازطرف خروشچف بشدت مورد انتقاد قرار گرفت .

گرسنگی چین را تهدید میکند

پکن ـ رویتر ـ امروز رسما در پایتخت چین اعلام شد که براثر خشکسالی ، سیل و آفت به کشاورزی چین آسیب های شدیدی وارد آمده است وانتظار میرود که بر مشکلات افزوده شود . روزنامه حزب کمونیست مینویسد که هزار ها هکتار از اراضی واقع درشمال و شمال غربی و جنوب غربی کشور دچار یك خشکسالی شدید شده‌است . بخصوص ایالت هوبی دچار وضع دشواری است . واین ایالت یکی‌از مراکز مهم تولید پنبه و گندم چین میباشد .

خساراتی نیزکه‌از آفت وارد شده‌است شدیدتر از سالهای گذشته میباشد .

کیم نواك روابط خودرا باعلی خان تکذیب کرد

ایسوم ـ انگلستان ـیونایتدپرس ـ کیم‌نواك ستاره زیبای آمریکائی برای تماشای مسابقات اسب‌دوانی «دربی» به انگلستان آمده است.

کیم‌نواك قبل از ورود به‌انگلستان طی فستیوال کان مدتی در ویلای پرنس‌علی خان در ریویرا گذراند . کیم نواك به خبرنگاران گفت من مدت سه سال است که علی خان را می شناسم . ولی میان ما روابط‌عاشقانه‌ای وجود ندارد . ملکه الیزابت ملکه مادر پرنسس مارگارت و پرنس فیلیپ نیز وارد دربی شده اند تا شاهد مسابقه اسب های خود باشند .

فکر باز برای جیب باز

سازمان ملل متحد ـآسوشیتدپرس‌ـلودویك ارهاردکه قرار است بجای کنراد ادنائر صدراعظم آلمان غربی بشود قول داد که در هفته های آینده فکر ایجاد برنامه کمك خارجی را بملت آلمان تزریق‌خواهدکرد . ارهارد گفت که فکرمردم آلمان را بازمی‌کند تا در جیب خود را برای دادن کمك خارجی باز کنند .

ارهارد که درجلسه خصوصی سمینار مباحثات اقتصادی سازمان ملل متحد صحبت می کرد بعنوان یك استاد دانشگاه و کارشناس‌امور اقتصادی سخن گفت .

هواپیماهای شکاری عراق هواپیمای مسافربری تهران‌ـکپنهاك رافرودآوردند

دراین هواپیما بیش از ۳۰ مسافر ایرانی بود

بقرار اطلاع هواپیمای شرکت هواپیمائی اس‌ـآـاس که ساعت شش عصردیروز با٦۸ نفر مسافرو یك‌کودك و۸نفر کارکنان آن ازتهران بقصد بیروت ـرم وکپنهاك پرواز کرده است درساعت هفت‌ونیم عصر دیروز برفراز خاك عراق‌باوجود دارابودن اجازه پرواز از فراز خاك این کشور از طرف هواپیماهای شکاری عراقی مجبور به‌فرودآمدن میشود.

مسافرین هواپیما درفرودگاه توسط مامورین عراقی توقیف‌واجازه رفتن به‌هتل به‌آنها داده‌نمیشود.

صبح امروز هواپیمای اس.آ.اس اجازه پرواز رااز دولت عراق کسب مینماید ودرحالیکه آماده پرواز بوده است مقامات فرودگاه بغداد مجددا بعنوان بدبودن دیدازپرواز هواپیما جلوگیری مینمایند.

امروز اطلاع حاصل شدکه‌دولت سوئد علیه این عمل عراق شدیدا اعتراض کرده‌است.

همچنین خبرنگار ماامروز کسب اطلاع نمود که‌دربین مسافرین هواپیمای اس.آ.اس که اکنون‌در فرودگاه بغداد توقیف میباشدبیش از ۳۰مسافر ایرانی میباشد.

طبق خبردیگری که‌امروز ساعت یك‌بعداز ظهر از خبرگزاری یونایتدپرس رسیده هواپیمای‌مزبور پس‌از یکساعت‌ونیم توقف به‌بیروت ورم پرواز نمود.

هیئت مدیره جمعیت خیریه زنجانیان مقیم مرکز

از عموم آقایان محترم زنجانیها وتوابع‌تمنا دارد روز پنجشنبه سیزدهم خرداد ماه‌ساعت شش بعدازظهر درمنزل جناب آقای‌یحیی‌عابدی جهت استماع گزارش‌هیئت مدیره فعلی وانتخاب هیئت‌مدیره‌جدیدحضور بهمرسانند.

نشانی ـخیابان امیریه چهارراه معزالسلطان خیابان مهدیخان‌کوچه آقا مصطفی آ ـ ٦٤٨٣

آگهی مناقصه شماره ۱۷۵

بسته بندی و صندوق بندی اجناس برای حمل

موسسه عمران خوزستان بدین وسیله ازاشخاص ذیعلاقه تقاضا مینماید پیشنهاد خودرا برای مناقصه نامبرده در پائین در پاکت ممهور باین موسسه تسلیم دارند.

صندوق بندی با تخته هائی بضخامت سه‌هشتم و پنج هشتم وسه‌چهارم و یك اینچ‌کلیه تخته ها باید مرغوب و قابل استفاده و بحد کفایت محکم باشند تا صندوقهائی که با آن ساخته میشود موقع حمل کالا بخوبی مقاومت نمایند. قیمت های پیشنهادی باید بریال و برای هر متر مکعب داده شود و ضمنا قیمت حد اقلی نیز برای صندوقهائی که کمتر از یك متر مکعب باشند تعیین گردد.. قیمت های پیشنهادی همچنین باید متضمن بهای لفاف ـ پوشال ـ پشت بندی ـ قفسه بندی باشند . داخل کلیه صندوقها باید با کاغذ مومی یا کاغذی نظیر آن آسترکشی شود. قبل از بستن پیمان پیشنهاد دهندگان باید نمونه کار خودراارائه دهند . کلیه پیشنهاد ها باید در سه نسخه تنظیم ودر ۲٤ خرداد ۱۳۳۸و یا قبل‌از آن بقسمت خرید موسسه عمران خوزستان واقع در خیابان پاستور تسلیم گردد . موسسه عمران خوزستان در رد وقبول هر یك از پیشنهاد ها ویا کلیه آنها مختار میباشد . قرار داد لازم بعد از ۲٤خرداد ۱۳۳۸ با برنده مناقصه بر اساس مرغوبیت جنس ونوع صندوق بندی و قیمت منعقد خواهد گردید.

بانیش زهرآگین مار جان سپرد

طبق گزارش آخر وقت امروز خبرنگار ما از خرم آباد جمشید بوستانچی یکی از کشاورزان خرم آباد هنگام کار در صحرا مورد حمله سك قرار گرفت و مجروح شد چون سك مزبور هار نبود جمشید بزمین نشست تا شخصا محل زخم را پانسمان کند ولی ناگهان مار زهر آگینی ویرا مورد حمله قرار داد و با نیش خود جمشید را مسموم نمود و کشاورز مزبوربراثر نیش مار جان سپرد .

قربانی تصادف باکامیون شد

آخر وقت امروز خبرنگار ما از گرمه جاجرم گزارش داد کامیونی برانندگی تقی ملازاده درگرمه‌جاجرم با جوانی بنام غلامعلی طالبی تصادف کرد و غلامعلی بر اثر شدت صدمهٔ وارده آنا جان سپرد . راننده بازداشت شدوبرای دفن جنازه اقدام گردید .

شرکت شاهنشاه درنمایش هلیکوپتر

بقرار اطلاع خبرگزاری فرانسه از پاریس دیروز بعد از ظهر شاهنشاه ایران به فرودگاه‌بورژه که‌در حوالی پاریس قرار دارد تشریف‌فرما شدندو مدت یکساعت نمایش هلیکوپتر هارا تماشا کردند .

معظم‌له سپس مدتی با هلیکوپتر «آلوئت ۳» پرواز کردند . در هلیکوپتر علاوه بر شاهنشاه پنج‌نفر از همراهان قرار داشتند پرواز شاهنشاه برفراز شهر پاریس نیم ساعت بطول انجامید .

دیدار هیئت سوئیسی ازاصفهان

هیئت رجال و سیاستمداران سوئیسی که‌برای بازدید از سواحل بحر خزر و دوروز اقامت در رامسر باین شهر رفته‌بود دیشب از رامسر بتهران وارد شد .

ساعت ٦ صبح امروز هیئت سوئیسی باهواپیما برای بازدید ازشهر تاریخی اصفهان باین شهر پرواز نمود .

خبرنگار ماازاصفهان گزارش میدهد که‌در ساعت ۸ صبح هیئت سوئیسی به فرودگاه اصفهان وارد شد و فورا به بازدید از شهر پرداخت . دراین بازدید روزنامه نگاران سوئیسی از میدان شاه ، عالی‌قاپو ، مسجدشاه، مسجد شیخ‌لطف‌الله وچهل‌ستون دیدن کردند و سپس درهتل اصفهان در ضیافت ناهاری که بافتخار آنان ترتیب داده شده‌بود شرکت نمودند .

ساعت دو بعداز ظهر امروز هیئت سوئیسی از اصفهان بطرف تهران پرواز کرده ودر ساعت سه‌و ده‌دقیقه بعداز ظهر هواپیمای حامل روزنامه‌نگاران هیئت سوئیسی در فرودگاه مهرآباد بزمین نشست .

قرار است هیئت سوئیسی صبح فردا از موسسه اطلاعات بازدید نموده و عصر آن روز در مصاحبه مطبوعاتی که‌در فرودگاه مهرآباد تشکیل میشود شرکت جویند .

ملك‌میلان گفت تاآخر بالوید خواهم بود

لندن ـرویتر ـ روزنامه متنفذ تایمز در شماره امروز خود به بحث پیرامون شایعاتی که در اطراف برکناری سلوین‌لوید وجود دارد پرداخته و می نویسد که ملك‌میلان کاملا پشتیبان سلوین‌لوید می باشد . ملك میلان در مجلس عوام انگلستان اعلام داشت که من و سلوین‌لوید باتفاق‌یکدیگر تا پایان مدت فعالیت خواهیم نمود و بکار ادامه میدهیم .

فیلم خاطرات چرچیل تهیه میشود

نیویورك ـرویترـسروینستون چرچیل طرح یك تولید کننده آمریکائی رابرای تهیه یك فیلم تلویزیونی ازروی ٦جلد کتاب خاطرات زمان جنك‌دوم خود ،تصویب کرد. جك‌لی‌وین تهیه کننده فیلم اظهار داشت که طی ماه جاری به انگلستان خواهدرفت تاقرارداد تهیه ءفیلم را امضاء کند .

دعوت باستقبال ازشاهنشاه محبوب

دراینموقع که موکب مبارك اعلیحضرت همایون محمد رضا شاه‌پهلوی شاهنشاه معظم بخاك میهن باز گشت میفرمایند شایسته است عموم ساکنین محترم پایتخت بخصوص نمایندگان و اعضاء انجمنهای محلی که پیوسته درمیهن پرستی و خدمت بشاهنشاه‌درصف مقدم قرارگرفته‌اند یکبار دیگر با شرکت خود جهت استقبال در ساعت سه بعد ازظهر روز پنجشنبه ۱۳خردادمراتب اخلاص خودرا بمنصه ظهور برسانند .

رئیس شورایعالی انجمنهای محلی وهمکاری با شهرداری تهران

آ ـ ٦٥٦۳

♥ ♠ ♥ ♠ ♥ ♠ ♥ ♠ ♥ ♠ ♥ ♠

در

اطلاعات

جوانان

که فردا منتشرمیشود

جریان کامل برگزاری مراسم جشن مجلل انتخاب آقای تهران وترتیب وتاریخ مسابقه ...

سومین قسمت یادداشتهای دو جهانگرد ایرانی در قلب جنگلهای مخوف آمازون باعکس‌های جالب

شرایط ورود وتحصیل در دانشکده داروسازی که روز بروز باهمیت و توسعه آن افزوده میشود....

شرح زندگی یك جوان هنرمندکه باانداختن یك لکه جوهر برروی کاغذ مناظر زیبائی بوجود می‌آورد...

ماقلم را غلاف‌کردیم.

بحث جدید وپاسخ همشاگردی به نامه‌های موافقین ومخالفین ...

شرائط شرکت درمسابقه بزرك داستان نویسی مجله اطلاعات جوانان.

مسابقه‌ایکه تمام شرکت کنندگان درآن جایزه خواهندگرفت

مادموازل جنی

جریان مدشدن دوستی خانمها بااجنه

باضافه چندین داستان دیگر وفوتورمان‌کامل ویك فوتورمان دنباله‌دار وصفحه پاسخ به جوانان

مطالعه فرمائید