اطلاعات

۲۸ صفحه

دوشنبه ۲۵ بهمن ماه ۲۵۳۵ ـ شماره ۱۵۲۳۹ تکشماره ۱۰ ریال

شهبانوی ایران در نگارستان

علیاحضرت شهبانو بعد از ظهر دیروز از مجموعه های آثار هنری سده های یازدهم ، دوازدهم و سیزدهم ایران در نگارستان بازدید فرمودند .

در عکس خانم لیلا دیبا سرپرست نگارستان توضیحاتی پیرامون مجموعه های جدید بعرض میرساند.

فرمان شاهنشاه

بمناسبت روز تاسیس ژاندارمری کشور شاهنشاهی

بر صفحه ۳

پیام شاهنشاه

بمناسبت نوزدهمین سالروز تاسیس سازمان دفاع غیر نظامی

بر صفحه ۳

تحول عظیم ودگرگون کننده درخاورمیانه

آشتی فلسطین واسرائیل

راهنمای اطلاعات برای داوطلبان تحصیل در دانشگاه های ایران وجهان

درصفحه ۵

معالجه کودکان فلج مادرزاد

کودك ایرانی پس از یازده‌سال اینك باپای خود راه میرود

شاید یک معجزه بود : یک پسر ۱۱ ساله تهرانی که از مادر فلج بدنیا آمده بود و ۱۱ سال بدور از شور و نشاط کودکانه ، تنها شاهد غمگین بازیهای همسالانش بود ، حالا سلامت کامل خود را بازیافته است . او « محمدرضا حجت‌نژاد » نام دارد که از لحظه تولد تا شش ماه قبل تحت نظر پزشکان متخصص ایرانی تحت‌درمان بود . ولی سرانجام پزشکان اعلام داشتند که او برای همیشه زمینگیر باقی خواهد ماند ، زیرا پاهای فلجش از ناحیه زانو به جلو خم می شود و هرگزنمی‌تواند سرپا بایستد یا راه برود .

حدود شش ماه قبل یکی از بستگان « محمدرضا » از تکزاس در نامه‌ای به‌خانواده آنها اطلاع داد که می‌توانند فرزند فلجشان را در دالاس معالجه کنند .

« محمد حجت نژاد پدر « محمدرضا » که روزنه‌امیدی یافته بود ، با صرف هزینه بسیار فرزند فلجش را به دالاس فرستاد و « محمدرضا » در بیمارستان « رایت » دالاس با ۶ ماه معالجه سلامت‌کامل خود را بازیافت . دیروزکه پدر باشوق بدیدن پسرش به دالاس رفته بود « محمدرضا » دیگر عصا زیر بغل نداشت و با پای خود به فرودگاه‌آمده بود تا از پدرش استقبال‌کند.

« محمدرضا » در فرودگاه ، بغیر از خبر سلامتی کامل خود ، یک هدیه دیگر نیز برای پدر داشت : او می توانست انگلیسی را به روانی یک کودک تکزاسی حرف بزند . عکس از اشتیاق‌پدر برای دیدار فرزند نجات یافته، برداشته شده است . بدین ترتیب امیدی بزرگ برای معالجه هزاران کودک فلج در سراسر جهان بوجودآمده است .

عکس رادیو بی آسوشیتدپرس

راهنمای اطلاعات برای داوطلبان تحصیل در دانشگاه های ایران وجهان
درصفحه ۵

شمارا به همکاری دعوت می کنیم
در صفحه ۱۷

شرایط فروش بلیط نوروزی قطار

سخنان رئیس دانشگاه تهران در مورداستادان و کادر آموزشی

تغییر آئین نامه استخدامی دانشگاه

در صفحه ٤

باجه‌ها ۲٤ ساعته بلیط میفروشند

بهر خانواده فقط ٤ بلیط فروخته میشود

★ برنامه حرکت قطار های نوروزی به هشت استان اعلام میشود

در صفحه ٤

از روز سوم اسفند انجام میشود

نحوه ونرخ مکالمه مستقیم تلفنی باامریکا

★ مکالمه‌مستقیم با۵۳ ایالت امریکا ابتدا با تلفن های ۲ و۳ شروع میشود

★ نرخ مکالمه هردقیقه ۲٤۰ ریال تعیین شد

در صفحه آخر

بموجب سند فوق العاده مهمی که صدر اعظم آتریش منتشر کرد در روابط اسرائیل و فلسطین تغییر اساسی بوجود آمده است

در صفحه ۲

درمورد املاکی که تاکنون اظهارنامه ثبتی نداده‌اند

بایک ریال تقاضای ثبت املاک پذیرفته‌میشود

در صفحه ٤

اطلاعات بانوان بایکدنیا مطلب فردا منتشر میشود

حاج محمدعلی جنت رضوانی
تلفن ۳٤۰٦۰٦ـ ۳٤۱٤۳۹
۱ـ۲ آ ـ۳۵٦۹٤

آگهی مزایده خانه ها و مغازه های منطقه شهستان پهلوی صفحه۱٦

۴ مقام شرکت معاملات خارجی محکوم شدند

در صفحه ٤

وزیر اطلاعات سوریه اعلام کرد :

در توطئه کربلا ماشرکت نداشتیم

در صفحه ۲

سندیکای توزیع‌کنندگان گازمایع توضیح میدهد :

مصرف گازمایع هرسال حدود ۲۵٪ افزایش مییابد .

تأخیر دررساندن گاز بخریداران که گاهی براثر عوامل غیر منتظره وموانع قهری پیش می آید بیش از همه برای خودشرکتهای توزیع کننده اسباب زحمت وزیان مادی ومعنوی است

ـ سندیکای توزیع کنندگان گاز مایع ازاهالی تهران درخواست دارد که تارفع مشکلات موجود در مصرف گاز صرفه‌جوئی کنند .

ـ روزانه فقط درتهران حد متوسط ۳۵۰۰۰ مصرف کننده تقاضای تحویل گاز مینمایند .

ـ قیمت فروش گاز مایع از اردیبهشت ماه سال ۱۳٤۸ تا آذر ۲۵۳۵ تنها یك بار حدود ۱٤٪ اضافه شده است

ـ مقامات عالیه کشوروشرکت ملی گاز ایران باوقوف ازچگونگی کار و وضع شرکتهای توزیع کننده برای رفع مشکلات و محدودیت‌ها توجه‌لازم‌مبذول میدارند ولی ضرورت دارد که عامه مردم ومصرف کنندگان گاز مایع نیزاز این مشکلات ومحدودیت‌ها آگاه شوند

ـ طبق بررسی مرکز بررسی قیمت‌ها درسال جاری وبجزیه قیمت تمام شده ومحاسبات دقیق ، حداقل۲۸٪ بایستی بقیمت گاز اضافه میشدکه تنهابانصف این میزان یعنی ۱٤٪ موافقت‌شده‌است

در صفحه ۹

فروش‌فوق‌العاده بوتیك ویلچ‌گیت
آدرس خیابان پهلوی انتهای پارك ساعی

تشکر و پوزش

بدینوسیله از آقایان مدیران کل- تجار- بازرگانان - دانشگاهیان - اصناف- مدیران هتلهای اصفهان- روزنامه نگاران- هیئت‌های مذهبی ومحلی ودیگر سروران عزیز که باحضور در مراسم تذکر وهفت مرحومه زهرا بیگم سیامکی مادر عزیزم وهمچنین باارسال تلگرام - نامه و تلفن تسلیت از راه دور موجب تسکین‌آلام اینجانب و بازماندگان شده‌اند صمیمانه سپاسگزارم و برای همه عزیزان آرزوی سلامتی و بهروزی جاودانه دارم و از اینکه بعلت تالمات روحی در عرض مراتب‌تشکر حضوری قصوری رخ دهد پیشاپیش از حضور یکایک سروران عزیز پوزش می‌طلبم .

با احترام - علی سیامکی

تیمسار سپهبد امیرحسین ربیعی فرمانده محترم نیروی هوائی شاهنشاهی

انتصاب شایسته آن تیمسار معظم‌له به فرماندهی نیروی هوائی شاهنشاهی‌تبریک و تهنیت عرض مینماید. موفقیت جنابعالی را درراه خدمت به میهن‌عزیزو شاهنشاه آریامهر آرزومندم.

مرتضی رئیسی

تیمسار سپهبد امیرحسین ربیعی

انتصاب شایسته جنابعالی را بفرماندهی نیروی هوائی شاهنشاهی تبریک عرض نموده و توفیق روزافزون آن‌مقام محترم را در خدمت به شاهنشاه آریامهر و میهن عزیز آرزو می‌کنم .

محمد نقی علمشاهی

تیمسار سپهبد امیر حسین ربیعی فرماندهی محترم نیروی هوائی شاهنشاهی

انتصاب شایسته آن تیمسار محبوب را تبریک عرض نموده و آرزومند است‌در خدمت به‌شاهنشاه آریامهر وکشور عزیزموفق‌باشید.

مهندس بهروز جباری

اطلاعیه صنفی

برای سازندگان و فروشندگان مصنوعات فلزی

در صفحه ۱٦

دانشگاه جندی شاپور

اطلاعیه

طبق دعوت مرکز پزشکی گلستان آقای‌پرفسور H.H. BENTALL استاد و متخصص جراحی قلب بیمارستان HAMMER SMITH لندن و آقای دکتر دانشور استاد وجراح قلب دانشکده پزشکی آذرآبادگان تبریز از تاریخ ۲۵ر۱۱ر۳۵ بمدت‌یک هفته سخنرانی ایراد خواهند نمود. برنامه سخنرانی‌همه روزه ازرادیو اهواز پخش خواهد شد ازعموم‌علاقمندان دعوت می‌شود که‌دراین کنفرانس‌ها شرکت فرمایند.

استادان - کارکنان و دانشجویان دانشکده حسابداری و علوم مالی شرکت ملی نفت ایران

با نهایت تاثر مصیبت واردمرا بجناب آقای حسن سجادی‌نژاد رئیس محترم دانشکده تسلیت میگویند.

اطلاعیه‌مدرسه‌عالی مهمانداری وخدمات پروازی وابسته به‌هواپیمایی ملی ایران «هما» درمورد پذیرش دانشجو برای نیمسال دوم سال تحصیلی ۳۶-۲۵۳۵

در صفحه ۱٦

صدراعظم اتریش سند محرمانه فلسطین-اسرائیل را فاش ساخت

طرح ایجاد «کشور مستقل فلسطین» در کنار اسرائیل منتشر شد

وین - خبرگزاریها - برونو کرایسکی صدراعظم اتریش ، دیروز گفت که سندی ازسازمان آزادی‌بخش فلسطین بدستش رسیده است که نشان دهنده تغییر کلی در سیاست این سازمان نسبت باستقرار صلح در خاورمیانه است .

در این سند ، که روزنامه « آریایترتسایتونگ »، چاپ وین ، آنرا چاپ و نشر کرده گفته شده است که « دولت کوچک فلسطین » میتواند با اسرائیل در صلح و صفا زندگی کند .

دکتر کرایسکی در پاسخ یک خبرنگار گفت : « بنظر می‌رسدکه تغییری کلی درسیاست سازمان‌آزادی بخش فلسطین روی داده است ، اینک براسرائیلی‌ها واجب است‌که راهی برای همزیستی با فلسطینی‌ها بیابند . » آریایترتسایتونگ نوشته است که سازمان آزادی بخش فلسطین، از برونو کرایسکی صدراعظم اتریش خواسته است که برای ایجاد یک دولت فلسطینی درکرانه غربی اردن نقش میانجی را برعهده بگیرد . همین روزنامه متن این سند را از « یک سیاستمدار برجسته فلسطینی » خطاب به کرایسکی بعنوان رئیس هیات بین‌المللی سوسیالیست در خاورمیانه ، انتشار داده است .

دریافت غرامت

در این سند گفته شده است : « این امکان وجود دارد که درآینده ، بین دولت فلسطین ودولت اسراییل یک حالت غیرخصمانه برقرار شود . اما ، برای استقرار یک صلح کلی باید توافق های متعددی بعمل آید که مهمتر از همه شناسایی و قبول حقوق فلسطینی‌ها برای بازگشت به خانه و زندگی پیشین خود یا دریافت غرامت را می‌توان ذکر کرد .

« آریایترتسایتونگ » نوشته است در این سند که تاریخ آن ۲۶ ژانویه است،میانجیگری سیاستمداران اروپای غربی برای تعدیل نظرات فلسطینی‌ها و اصلاح روش منفی آمریکا ، اسرائیل و پاره‌ئی از کشورهای عرب ، نسبت بسازمان آزادی بخش فلسطین تقاضا شده است .

همین روزنامه نوشته است که این سند را«عظام ساروناى » یکی از اعضای رهبری سازمان آزادی بخش فلسطین بدکتر کرایسکی داده است . و در آن گفته شده است که سازمان مذکور خواستار رسمیت یافتن دولت مستقل فلسطین در سرزمینی متشکل از کرانه غربی اردن ، نوار غزه ودو محدوده « حیما » و « عوجا »ست .

« آریایترتساتیونگ » نوشته است که مضمون اصلی این سند آن است که زمان صلح در خاورمیانه فرا رسیده است و اگر طی چند ماهه آینده کار مثبتی در این زمینه صورت نگیرد ، فرصت استقرار صلح از دست میرود .

انتشار سند صلح فلسطین - اسرائیل در محافل سیاسی سر و صدای بسیار بپا کرده و مورد تفسیر و تحلیل قرار گرفته است . ناظران امور خاورمیانه در پی انتشار سند گفتند که به احتمال نیرومند اینک فعالیت های شدیدی توسط کرایسکی به منظور ایجاد صلح بین فلسطین و اسرائیل به عمل می‌آید . وبدیهی است اگر این تلاش‌ها به نتایج مطلوب برسد صلح اعراب و اسرائیل‌درسال۱۹۷۷ امری بدیهی‌خواهدبود.

برخی از ناظران و محافل سیاسی پایتخت های عربی سفر وانس را با آغازتلاش های صلح مرتبط می دانند و معتقد هستند که تلاش های وانس از یکطرف و برونو کرایسکی از سوی دیگر موجب خواهد شد که در آینده‌ای بسیار نزدیک تحولات و دگرگونی‌های غیرمنتظره‌ای در صحنه سیاست خاورمیانه پدید آید .

از سوی دیگر منابع آگاه در پاریس گفتند در سه هفته گذشته چندین فقره ملاقات بین اسرائیلی‌ها و فلسطینی‌ها در پاریس جریان داشته و این تماس‌هادر حال حاضر نیز ادامه دارد .

به گفته این آگاهان تماس‌ها در آینده نیزهمچنان ادامه می‌یابد تا آنکه صلح پیش بینی شده بین‌اسرائیل- فلسطین پدید آید .

مداخله عرفات

یاسرعرفات رئیس سازمان آزادی بخش فلسطین از حمله‌ای که عده‌ای از فدائیان فلسطین تدارک دیده بودند تا دو نفر از یاران زندانی خود را در ایتالیا آزاد کنند جلوگیری کرد . دو فدائی زندانی شده در ایتالیا کسانی هستند که یکی از دادگاههای کشور مذکور آنان را باتهام حمله مسلحانه به سفارت سوریه در رم (اکتبر گذشته) محاکمه و محکوم کرده است . یکی دیگر از فدائیان فلسطین که در حمله به سفارت سوریه در رم شرکت داشت در جریان عملیات‌کشته‌شد.

روزنامه گویتی نوشته است که عرفات بامحافلی که حامیان گروه ژوئن سیاه هستند تماس گرفت وآنان را متقاعد کرد که نقشه حمله برای آزاد کردن دوفدایی زندانی شده در ایتالیا اجرا نشود . القبس اضافه میکند که عرفات این قضیه را به آگاهی سایر رهبران سازمانهای مقاومت فلسطین که هفته گذشته در بیروت گرد آمده بودند نیز رسانده است .

سفر پراهمیت وزیرخارجه آمریکا به خاورمیانه آغاز شد

«ژوئن سیاه» میخواست هواپیمای «وانس» رادرفرودگاه بیروت منفجر کند

کویت - خبرگزاری‌فرانسه- روزنامه کویتی القبس نوشت سرویس های اطلاعاتی‌سازمان آزادی‌بخش فلسطین توطئه‌ای راکه‌برای‌منفجر کردن‌هواپیمای وزیر امور خارجه آمریکاچیده شده کشف کرده و گروهی از عناصر وابسته به سازمان « ژوئن سیاه » را دستگیر کرده‌اند.بموجب گزارش‌روزنامه ژوئن سیاه توطئه چیده بود وانس را در سفر خاورمیانه‌ای او بقتل برساند .

بنوشته روزنامه کویتی مبارزان سا زمان « ژوئن سیاه» که پس از برخوردهای‌خونین ارتش سوریه و نیرو های فلسطین - ترقیخواه در جریان جنگ داخلی لبنان تشکیل شده قصدداشتند هواپیمای‌سایروس وانس را روز ۱۸ فوریه در فرودگاه بیروت منفجر کنند .

القبس اضافه میکند سرویس های اطلاعاتی سازمان الفتح پس از آگاهی از این ماجرا عده زیادی از عناصر مشکوک به سازمان « ژوئن سیاه » را بازداشت کرده‌وتحت بازجوئی قرار داده‌اند .

سلاح سنگین بگزارش روزنامه کویتی بازداشت این عده ریشه زدوخورد های خونینی را که چند روز قبل میان فلسطینی ها در بیروت روی داد تشکیل میدهد . زدوخورد میان افراد سرویس های اطلاعاتی‌وجریک های سازمان « ژوئن سیاه » هنگامی درگرفت که عده‌ای از فلسطینی ها در صدد آزادی چریک‌های‌دستگیر شده‌برآمدند و بلافاصله گروهی از کلاه سبز های سوری و سازمان صاعقه با مسلسل های سنگین و خمپاره انداز و تانک به مقر چریک های سازمان ژوئن‌سیاه حمله بردند و مقادیری سلاح های سنگین را که در آنجا پنهان شده بود ضبط کردند .

از جانب مقامات سوری اقدامات احتیاطی شدیدی در فرودگاه بیروت‌برای جلوگیری از هر گونه حادثه احتمالی هنگام ورود سایروس‌وانس به پایتخت لبنان بعمل آمده است. روزنامه القبس‌همچنین‌نوشته است یاسرعرفات رهبرسازمان آزادی‌بخش فلسطین از عملیات کماندو های ژوئن سیاه‌برای آزادی دو تن از مبارزان فلسطینی در ایتالیا جلوگیری کرده است .

یک مقام فلسطینی در قاهره ضمن تائید بازداشت عناصر وابسته بسازمان ژوئن سیاه گفت که فلسطینی های‌افراطی میخواستند وزیر امور خارجه آمریکا را در بیروت و یا عمان بقتل برسانند .

دستگیرشدگان در جریان بازجوئی اعتراف کردندکه‌یک سازمان افراطی از « جبهه امتناع » بستگی دارند اما بعقیده سرویس های امنیتی سازمان آزادی‌بخش آن ها هویت واقعی و نام سازمان خود را فاش نکرده‌اند .

سایروس وانس از امروز دیدار یک هفته‌ای خود از منطقه عربی خاورمیانه را آغاز می‌کند تا شاید بتواند راه را برای برقراری یک صلح پایدار میان اعراب و اسرائیل هموار کند .

اگر آمریکا اسرائیل را زیر فشار نگذارد :

عربستان قیمت نفت خودرا افزایش خواهدداد

امان - رویتر- دیروزخبری از قول امیرسعود الفیصل‌وزیر خارجه عربستان سعودی‌انتشار یافت که در آن روش دولت سعودی درزمینه قیمت‌گذاری نفت و ارزان فروختن آن با جنبه سیاسی روابط عربستان سعودی و آمریکاارتباط داده شده است . وزیر خارجه در مصاحبه با یک روزنامه‌چاپ ریاض گفت اگر آمریکا فشار لازم به اسرابیل جهت وادار کردن این کشور به دادن‌امتیاز های مورد نظر اعراب راوارد نیاورد در این صورت عربستان بهای نفت خود را افزایش خواهد داد .

ازقول وزیرخارجه‌عربستان سعودی در این گزارش گفته شده که تصمیم دولت متبوع وی در این مورد که تنها ۵ درصد برقیمت نفت صادراتی خود برای سال جاری علاوه کند. تا حدودی منعکس کننده علاقه دولت سعودی به‌این‌نکته است که آمریکا و کشور های دیگر نیز متقابلا علیه اسرائیل وبه نفع اعراب اعمال فشار کنند .

سخنان‌وزیرخارجه‌عربستان سعودی که ضمن مصاحبه‌ای با روزنامه « عکاظ » چاپ همان کشور عنوان گردیده از رادیو ریاض‌نیزپخش‌شده‌است.

وزیر خارجه عربستان سعودی در این مصاحبه‌گفته است که قیمت نفت را میتوان در هرزمان افزایش‌داد . وی ضمنا تاکید کرد که عربستان سعودی اکنون نفت خود و تمام ظرفیتها و امکاناتش را بخدمت اهداف‌اعراب ومنافع آنان درآورده است .

وزیر خارجه عربستان سعودی اضافه کرد که اگر دولت متبوع وی تصمیم گرفته است که جز ۵ درصد برقیمت نفت خود در سال جاری نیافزاید این تصمیم منعکس کننده علاقه‌ای است که دولت سعودی به حمایت از منافع کشور های در حال توسعه و به اجتناب از ایجاد پریشانی برای اقتصاد جهان دارد .

اخبار کوتاه جهان

خاکسپاری رئیس جمهوری هند

● دهلی‌نو ، یونایتدپرس- پرزیدنت فخرالدین علی احمد ، دیروز، در جوار مسجد گنبد سبزی که۳۰ سال در آن نمازگزارده بوده دفن شد ، هنگامی که جسد او را بگور سرازیر کردند ، شیون عزاداران او ، از جمله جاتی ، کفیل ریاست جمهوری ، آیندیراگاندی نخست‌وزیر،و نمایندگان ۲۷ کشور شامل لیلیان کارتر،و جیمزچپ‌کارتر، مادر و پسر ریاست جمهوری‌امریکا ،ویرنس میچل آرکنت به نمایندگی از جانب ملکه انگلیس ، برخاست و شلیک ۲۱ تیر توپ ،آخرین تجلیلی بود ، که‌از پنجمین‌رئیس جمهوری هند بعمل آمد.

اخراج خبرنگار

● وین - یونایتدپرس - پل هافمن ، خبرنگار نیویورک تایمز ، دیروز ۱۴ ساعت پس از آن که مقام های امنیتی چکسلواکی باو دستور دادند که‌باقطار تند روی پراگ‌وین از چکسلواکی خارج شود ، پای پیاده از مرز گذشت و وارد اتریش شد .

هافمن گفت که مقام های امنیتی چکسلواکی ، به او اجازه ندادند که با سفارت آمریکا در پراک تماس تلفنی بگیرد.

سلب مصونیت

● قاهره - خبرگزاری فرانسه - کمیسیون قوانین پارلمان مصر مصونیت کمال‌الدین حسین نماینده مجلس را که از تدابیر امنیتی پرزیدنت انورسادات‌پس از شورش های اخیر بشدت انتقاد نموده‌است سلب کرد .

وزیر اطلاعات سوریه ضمن حمله شدید به رژیم عراق گفت:

متهم به انفجار بمب در «کربلا» باتهام فرار از خدمت تحت پیگرد است

دمشق - آسوشیتدپرس - دولت سوریه دیروز عراق را متهم کرد که به دروغ یکی از افراد فرار ی‌ارتش سوریه را به عنوان‌عامل‌خرابکاری‌و جاسوسی سوریه معرفی‌کرده ومدعی شده است که این جوان سوری در هفته گذشته قصد منفجر کردن حرم مطهر امام حسین (ع) را داشته است.

«احمد اسکندر» وزیر اطلاعات سوریه دیروز در حالیکه یک کنفرانس مطبوعاتی‌دردمشق برپا کرده‌بود اظهار داشت که«محمد علی نعنا» جوان ۱۶ ساله‌ای که سابقا از شاگردان آموزشگاه گروهبانی ارتش سوریه در دانشگاه‌نیروی هوایی حلب‌بشمار میرفت از خدمت در نیرو های مسلح سوریه غایب شده واز کشور خود گریخته و در نوامبر سال گذشته به عراق‌رفته است .

خبرگزاری رسمی عراق چند روز قبل گزارش داد که «نعنا» هفته گذشته هنگامی که در صدد بود بمبی‌درحرم مطهر حسین (ع) در کربلا کار بگذارد بازداشت شده است .

عملیات تروریستی

خبرگزاری عراقی از قول منابع رسمی این کشور اضافه کرده که « نعنا» یکی از عوامل جاسوسی و خرابکاری سوریه بوده و بدستور مقامات دمشق ماموریت داشته است که‌درعراق عملیات تروریستی انجام دهد.

درهمین گزارش علاوه شده که «نعنا» روز جمعه گذشته در تلویزیون دولتی‌بغداد ظاهرشده و به گناهان خود اعتراف واز این‌بابت اظهار پشیمانی کرده‌و پذیرفته است‌که‌عوامل جاسوسی سوریه‌بموی دستور داده‌بودند تاحرم مطهر را منفجرکند.

وزیراطلاعات‌سوریه درکنفرانس مطبوعاتی دیروز خود مدارکی ارائه‌داد که حاکی از تحت‌پیگرد بودن «نعنا» در سوریه به اتهام فرار از خدمت در نیرو های مسلح این کشور میکرد.

حرم مطهر حسین (ع) مقدس ترین زیارتگاه شیعیانی است که هر سال از ایران و عراق برای زیارت کردن آن به کربلا می روند. مقامات عراقی اظهار داشته‌اندکه‌قرار بوده است‌بمبی که باید بوسیله «نعنا»مکارگذاشته میشود همزمان بامراسم اربعین منفجر گردد.

«اسکندر» گفت که رژیم عراق برای گمراه کردن مردم تلاش‌می کندچون حتی‌پدر «نعنا» گزارش داده که پسرش به عراق گریخته است‌تادر آنجا به نزد عده‌ای از رفقایش‌که در یک کارخانه‌عراقی کار میکنند برود.

اسکندر سپس گفت که مقامات عراقی میکوشند باتوسل به‌عملیات و روشهای ارعاب‌و ترور و با متهم جلوه دادن دلایل گمراه کننده‌ای برای توجیه اغتشاشاتی که هفته گذشته در جنوب عراق روی داده است بدست آورد.

« جوشوانکومو » یکی از رهبران ملی‌گرای رودزیا در لوزاکا با دکتر « واسیلی بولوبوانیکف » سفیر شوروی در زامبیا گفتگومی‌کند. شوروی از جمله مدافعان و حامیان نهضت «زاپو» - سازمان‌وحدت خلق زیمبابوه - رودزیا بوده است . نکومو که رهبری این سازمان را برعهده‌دارد‌خواستار کمک های مالی و سلاحی شوروی است تا عملیات چریکی علیه رژیم رودزیا را افزایش دهد

عکس رادیو بی آسوشیتدپرس

ایدی‌امین از توطئه‌دشمنانش در وحشت بسر میبرد

سربازان ایدی‌امین باکشتن صدها نفر حمام خون براه انداختند

نایروبی - آسوشیتد پرس - یک روزنامه «کنیایی» دیروز گزارش داد که سربازان با کشتن صدها نفر در این‌کشور حمام خون براه انداخته‌اند .

روزنامه مینویسد: ایدی‌امین رئیس جمهور اوگاندا دچار این‌وحشت شده‌بود که از طرف‌دشمنانش توطئه‌ای‌تدارک شده‌است تا حکومت او را سرنگون کنند .

روزنامه کنیایی‌که«دیلی نیشن» نام دارد و بزبان انگلیسی در نایروبی چاپ میشود نوشته است که این قتل‌ها و جرح‌ها روز جمعه گذشته در شهرهای «گولو» - لیرا و «آپارک» در شمال اوگاندا روی داد است و اطلاعات مربوط به این وقایع‌ازمنابع صاحب‌صلاحیت در اختیار روزنامه کنیایی گذاشته‌اند.

«دیلی نیشن» مدعی است که در وقایع روز جمعه کشتاری که صورت گرفته بطورعمده علیه قبایل «آچولی» و«لانگو» بوده است و غیر ازکسانی که به قتل رسیده‌اند صدها غیر نظامی دیگر نیز از افراد قبایل مذکور به‌ضرب گلوله مجروح شده‌اند و آنانرابا جراحتشان بحال خود رها کرده‌اند.

همین گزارش حاکی است‌که در ضمن اجساد چند بازرگان و یک روحانی ساکن کامپلا پایتخت اوگانداکه‌بوسیله‌گلوله های متعدد مشبک شده بودند هفته گذشته در حالی که این اجساد در رودخانه «مالابا» شناور بودند پیدا شده است، رودخانه مذکور قسمتی ازمرز اوگاندا وکنیارا تشکیل‌میدهد.

دانشجویان مصری با چاقو و سنگ بجان هم افتادند

قاهره - یونایتدپرس - جناح های رسمی دانشجویان مصری دیروز (یکشنبه) با چاقو و سنگ در محوطه دانشگاه قاهره با یکدیگر به زدوخورد پرداختند و با این رهبر دستوری را که اخیرا از طرف دولت مصر در موردمنع فعالیت های‌سیاسی در محیط دانشگاهها صادر شده است نادیده گرفتند .

بنابه گزارش منابع پلیس قاهره‌میکی‌از کارکنان دانشگاه قاهره هنگامیکه سعی داشت گروهی از دانشجویان را متقاعد کند که یک پستر ضد دولتی را از دیوار دانشگاه بردارند مورد حمله قرارگرفت و بضرب چاقو مجروح شد . هشت دانشجو نیز در این وقایع بازداشت شدند .

زدوخوردی‌که به آن‌اشاره رفت هنگامی درگرفت که در حدود ۲۰۰نفر از دانشجویان مخالف دولت با توزیع اعلامیه ها و چسباندن پستر های دیواری در صدد برآمدند رفقای خود را به برپا کردن یک تظاهرات ترغیب کنند.

ولیعهد تایلند از حمله غافلگیرانه کمونیست ها جان بدر برد

بانکوک - رویتر - «پرنس واجیرالونگ کورن» ولیعهد تایلند ،دیروز درشمال این کشور مورد حمله غافلگیرانه چریک های کمونیست قرار گرفت ولی آسیبی به وی نرسید .

رادیو تایلند که این گزارش را فرستاده خبر داد که‌ولیعهد تایلند سپس‌شخصاحمله متقابلی را بوسیله نیروهای دولتی علیه‌چریکهای کمونیست‌رهبری کرده است .

حمله شورشیان کمونیست‌به کامیون نظامی حامل ولیعهد تایلند هنگامی صورت گرفت که وی مشغول سرکشی یکی از پست های‌دفاعی ارتش‌تایلند در شمال این کشور بود . بطوریکه رادیوتایلند گزارش داده است ولیعهد این کشور ابتدا به نیرویی که همراهش بودند دستور داد که کامیون حامل‌وی‌وخودشان را ترک کند وسپس شخصا همراه آنان بیک پست نظامی که درنزدیکی محل حادثه قرار داشت‌رفت و از آنجا بطرف چریک های کمونیست شروع به تیراندازی کرد.

هواپیمار بای ۱۷ ساله ترک‌خودراتسلیم مقامهای ترکیه کرد

آنکارا- آسوشیتدپرس- بنابر گزارش پلیس ترکیه ، دیروز، یک دانشجوی ۱۷ ساله‌پلیس که قصد داشت یک هواپیمای مسافربری ترکیه را برباید، با شلیک دست‌کم شش گلوله ، خلبان و یک خانم مهماندار را زخمی کرد .

این هواپیما که از نوع «دی.سی۹» بوده، ۱۵۱سرنشین داشت و پس از آن که یکی از مسافران ، دانشجوی‌جوان را دستگیر کرد، به آرامی در یک فرودگاه نظامی به زمین نشست .

مقامهای پلیس و امور قضائی هنوز از علت این اقدام دانشجوی جوان که «اصلان مینتاس» نام دارد، آگاه‌نشده‌اند. او از خلبان هواپیما خواسته بود که هواپیما رابه‌یوگسلاوی ببرد . هیچیک از مسافران آسیبی ندیده‌اند . و جراحت خلبان و خانم مهماندار جزئی است هواپیمای مذکور قرار بوده از استانبول به ازمیر برود .

مهماندار زخمی که «ایسیل بوزبی» نام دارد، گفت که دانشجوی پلیس،اندکی پس‌از برخاستن هواپیما، از جای خود برخاست، وبه‌توالت رفت، هنگام خروج‌ازتوالت هفت‌تیری در دست داشت و با تهدید به شلیک وارد کابین خلبان شد در آنجا بوده که صدای شلیک دست‌کم شش گلوله برخاست ، ولی یک مسافر هواپیما، جوان مسلح را از پشت گرفت، و هفت‌تیر را از دست او گرفت.»

آقای مرتضی نوریانی

بپاس خدمات ارزنده صنعتی، اجتماعی و فرهنگی موفق بدریافت دیپلم افتخار و نشان ممتاز طلا گردید

در مراسم اعطای دیپلم افتخار و نشان ممتاز طلا به آقای مرتضی نوریانی (سمت چپ)، آقای دکتر ولفگانگ زیمرمان (سمت راست) این موفقیت و افتخار بزرگ را به آقای نوریانی تبریک میگوید. آقای ریچاردلوید اشتودلاس (نفر وسط) نیز در عکس دیده میشود.

آقای مرتضی نوریانی، یکی از ۱۲ شخصیت هائی است که بمناسبت خدمات ارزنده‌اش درزمینه صنعت چاپ ، از طرف موسسه معظم‌هایدلبرگ آلمان بدریافت دیپلم افتخار و نشان ممتاز طلا نایل گردیده است .

آقای «مرتضی نوریانی» - پدر صنعت نوین چاپ در ایران - از سوی کارخانجات معظم هایدلبرگ آلمان بدریافت دیپلم افتخار و نشان ممتاز طلا نایل گردید.

اعطای دیپلم افتخار، ونشان ممتاز طلابه‌آقای «مرتضی‌نوریانی» طی تشریفات با شکوه وبمناسبت خدمات ارزنده ایشان صورت گرفت و کارخانجات معروف هایدلبرگ آلمان بدینوسیله‌مراتب حق شناسی خود را نسبت به آقای «نوریانی» ابراز داشت .

آقای«مرتضی نوریانی»،دوازدهمین شخصیت شایسته‌ای است که در طول ۱۲۶ سال عمر کارخانجات هایدلبرگ موفق بدریافت دیپلم افتخار ونشان مذکور گردید، است. این نشان تنها بشخصیت هائی اعطاء میشود که در زمینه صنایع چاپ منشاء خدمات و اقدامات ارزنده وبرجسته‌ای‌واقع شده باشند.

جریان اعطای دیپلم افتخار ونشان ممتاز طلا به آقای«مرتضی نوریانی»، از سوی کارخانجات معظم هایدلبرگ آلمان، رسما به کلیه نمایندگیهای «هایدلبرگ» و به‌متجاوز از ۴۳۰ نشریه فنی در سراسر جهان ابلاغ گردیده است تا بدینوسیله نیز برخدمات آقای «نوریانی» ارج نهاده شود.

آقای «مرتضی نوریانی» همچنین موسس بنیادنیکوکاری «نوریانی» است که از این طریق نیز در جوار خدمات صنعتی، به خدمات فرهنگی و اجتماعی ادامه‌میدهد. ایشان طی ۴۵ سال فعالیت‌ارزنده خود، از سوی مقامات عالیه مملکتی و مطبوعات کشورمان بارها مورد تشویق و تقدیر قرار گرفته و بدریافت نشان‌سپاس فرهنگی نیز نایل گردیده است.

اعطای دیپلم افتخار و نشان ممتاز طلا، از سوی کارخانجات «هایدلبرگ» آلمان که سازنده بهترین نوع ماشین‌های چاپ میباشد به آقای «مرتضی‌نوریانی» افتخار واعتبار چشمگیر وغرور انگیزی است که نصیب جامعه صنعتی ایران گردیده است. این امر، همچنین نمایشگر پیشرفتهای صنعتی- بویژه صنعت چاپ سنر ایران است که‌فعالیت‌های ثمربخش کشورمان را در زمینه‌ی گوناگون، ابعادی‌هرچه گسترده‌تر وغرورآمیز می‌بخشد.

نام‌نویسی دوره های جدید اعزام و فشرده فروردین ماه ۲۵۳۵

نظر به استقبال دانشجویان و مراجعات علاقه‌مندان مقیم مرکز و شهرستانها موسسه زبانهای‌خارجی‌برای امتحان اعزام فروردین۲۵۳۶ باتوجه به تغییرات اخیر امتحانات آن ومنطبق کردن دروس باامتحان اصلی‌ازهم‌اکنون‌نام‌نویسی ورزرو جامی نماید .

شروع دوره های سری اول همه روزه صبح و بعد از ظهر از پنجم اسفند ماه ۲۵۳۵

مرکز شماره ۱- خیابان پهلوی بالاتر از تخت‌جمشید شماره ۵۹ ، تلفن ها: ۶۶۶۶۵۰ - ۶۴۸۱۹۹ - ۶۶۰۶۷۸ - ۶۶۴۵۳۱

مرکز شماره ۲- خیابان شاه ساختمان آلومینیوم طبقه پنجم تلفن ۶۶۰۸۲۹

تاریخ سوسیالیزم اروپائی
نوشته
الی‌هالوی
ترجمه
جمشید نبوی
نشریه شماره ۱۵۶۴ دانشگاه تهران

مراکز فروش
فروشگاه شماره ۱ خیابان غربی دانشگاه (۲۱ آذر)
فروشگاه شماره ۲ خیابان شاه‌رضا ایستگاه لاله‌زار
فروشگاه شماره ۳ امیرآباد شمالی خیابان شانزدهم مؤسسه انتشارات
ناشر: مؤسسهٔ انتشارات و چاپ دانشگاه تهران

باورشناسی
چاپ سوم
شماره ۱۳۴۲
تألیف
حسین عرفانی

مراکز فروش
فروشگاه شماره ۱ خیابان غربی دانشگاه (۲۱ آذر)
فروشگاه شماره ۲ خیابان شاه‌رضا ایستگاه لاله‌زار
فروشگاه شماره ۳ امیرآباد شمالی خیابان شانزدهم مؤسسه انتشارات
ناشر: مؤسسهٔ انتشارات و چاپ دانشگاه تهران

اخبار داخلی

سپهبد مبصر در مصاحبه‌ای بمناسبت سالروز تاسیس سازمان دفاع غیرنظامی گفت :

سیستم اعلام خطر هوائی در تهران نصب میشود

بیست و پنجم بهمن مصادف با نوزدهمین سالروز تاسیس سازمان دفاع غیرنظامی است، بهمین مناسبت تیمسار سپهبد مبصر معاون نخست‌وزیر و سرپرست‌سازمان‌دفاع غیرنظامی کشور دیروز در یک مصاحبه مطبوعاتی شرکت کرد و هدفها و فعالیتهای این سازمان را تشریح نمود . تیمسار مبصر گفت محتوای پیام شاهنشاه که هر سال بمناسبت سالروز تاسیس این سازمان فرستاده

تیمسار مبصر

میشود بصراحت مبنای کار و راهنمای سازمان دفاع‌غیرنظامی کشور در همه امور است وی گفت دفاع کشور از دو جزء غیرقابل تفکیک تشکیل میشود اول دفاع نظامی که بعهده نیروهای مسلح شاهنشاهی است دوم دفاع غیر نظامی که تمام افراد ملت در آن سهیم هستند. سازمان دفاع غیرنظامی کشور موظف است که همه هموطنان خود را در مقابله با سوانح طبیعی بهبارانهای هوائی و اصول وفنون‌حفاظت و خودیاری آموزش دهد و طرحهای مربوط به آمادگی و حفاظت‌کلیه‌طبقات‌مردم موسسات و منابع مختلف را در مقابل سوانح متفاوت تهیه و اجرا نماید .

سپهبد مبصر درباره ایجاد پناهگاههای عمومی در پایتخت و سایر شهرهای ایران گفت : در حال حاضر در تهران و در هیچیک از شهرهای ایران پناهگاه عمومی ایجاد نشده است و از مدتی‌قبل طرح‌ایجاد پناهگاهها در دست مطالعه‌است و بانوجه بوضع خاصی که در تهران وجوددارد لازم‌است این طرح دقیقا مورد رسیدگی و بررسی قرار گیرد که آیا با توجه به هزینه‌های‌سنگین‌اصولا ایجاد پناهگاههای عمومی‌لازم هست یا خیر .

علت حریق جلفا

تیمسار مبصر سرپرست سازمان دفاع غیر نظامی‌کشور در مورد حوادث مهمی که در سال جاری از نظر آتش‌سوزی در گوشه و کنارمملکت بوقوع پیوست و موجب خسارات فراوانی شد ، اظهار داشت در چندماه گذشته یعنی از عید ۲۵۳۵ شاهنشاهی تا امروز حوادث زیادی اتفاق افتاد و ما خواهیم دید که این وقایع هم از لحاظ کمیت وهم از لحاظ کیفیت بیشتر ازحداقل بوده است و مخصوصاحریق گمرک جلفا که اتفاق افتادبرای ما خیلی عبرت‌انگیز و قابل بررسی بود که‌چطور این‌حریق اتفاق افتاد و چطور شد که نتوانستند آنرا بموقع مهار کنند. پس از آتش‌سوزی‌مدهش گمرک جلفا ، من چندکارشناس به محل اعزام داشتم‌وموضوع دقیقا مورد بررسی قرار گرفت. یکی از علل وقوع این‌حادثه زیان‌آور این بود که به طرح هائی که از سوی سازمان‌دفاع غیرنظامی کشور داده شده‌بود توجه نشده بود.

سیستم اعلام‌خطر هوائی

سپهبد مبصر درباره اجرای تمرین‌های خاموشی در سطح کشور اظهار داشت تاکنون در تهران چهاربار تمرین خاموشی در چهار منطقه بمورد اجراء گذاشته شده است و ما پس‌از هر تمرین جوانب آنرا دقیقا مورد بررسی قرار داده‌ایم و به این نتیجه رسیده‌ایم تا مادامی که تمام سطح پایتخت‌و یا شهرستانها آمادگی برای تمرین خاموشی نداشته باشد، اجرای آن در مناطق مختلف نتیجه‌بخش نخواهد بود چه باآینکه مدت اجرای تمرین چند دقیقه بیشتر نیست ولی منطقه مزبور آنچنان دچار گره‌کور ترافیک میشود که حدی برآن‌متصور نیست.

استقرار سیستم اعلام خطر هوائی در پایتخت تمام شده و مناقصه آنهم با صنایع نظامی انجام شده و حتی ما پول‌آنرا هم داده‌ایم و امیدواریم که سال آینده تمام بشود

توضیح

در خبر مربوط به پیام حضرت آیت‌اله خوئی در باره کمک و نگاهداری و سرپرستی کودکان یتیم لبنانی ، که دیروز چاپ‌شده در شماره تلفن اشتباه چاپی رخ داده که بدین وسیله توضیح داده میشود . که شماره تلفن حضرت آیت‌اله محمدباقر آشتیانی۹۳۳۳۰۸ میباشد.

پیام شاهنشاه

بمناسبت نوزدهمین سالروز تاسیس دفاع‌غیر نظامی کشور

شاهنشاه آریامهر بمناسبت نوزدهمین سالروز تاسیس سازمان دفاع غیر نظامی کشور پیامی باین شرح فرستادند:

نوزدهمین سالروز تاسیس سازمان دفاع غیر نظامی کشور فرصت مناسبی برای یادآوری اهمیت و لزوم دفاع غیر نظامی‌و موقع مشخص و ممتاز و نقش اساسی این سازمان در تحقق دفاع ملی کشور است .

در دوران کنونی که نیروی مادی و انسانی عظیمی در راه ایجاد تاسیسات صنعتی ، کشاورزی ، تولیدی و عمرانی‌در کشور مابکار گرفته میشود . رعایت اصول ایمنی و حفاظت نیروی انسانی و ثروت های‌ملی میباید در سرلوحه فعالیت ها قرار گیرد تا آمادگی ملی‌برای مقابله با خطرات احتمالی و شرایط سخت زمان جنگ‌و صلح در همه شئون کشور فراهم گردد.

دفاع غیر نظامی هنگامی‌در دفاع کلی موثر است که ازفرد وخانواده شروع شودو در کلیه سازمان های دولتی و بخش خصوصی و واحد های تولیدی متناسب باوسعت و اهمیت و موقعیت آنها تعمیم یابد.

برای نیل باین هدف وتقویت دفاع کلی کشور بویژه در این دوران حساس که مملکت در حال جهش‌انقلابی است،ضرورت شرکت فعالانه قاطبه مردم‌وتمام افراد اجتماع رایادآور می ـ شویم، و توفیق سازمان دفاع غیر نظامی کشوررا در اجرای ماموریت ملی و میهنی خود و همکاری همگان رابا این‌سازمان خواستاریم.

پیام نخست وزیر

آقای امیر عباس هویدانخست وزیربمناسبت سالروز دفاع غیر نظامی پیامی‌فرستاد .نخست‌وزیر دراین پیام ضمن تاکید بر اهمیت وظائف این سازمان‌اظهار امیدواری کرد‌همکاری موسسات و مردم با این سازمان گسترش یابد نخست وزیر در پیام‌خود از موفقیت های سازمان دفاع‌غیر نظامی برای پیشبرد هدفهای‌آن تقدیر کرد.

رضایت خاطر شاهنشاه از خدمات ژاندارمری

طی فرمانی بهمه افسران، درجه داران و سربازان و کارمندان ژاندارمری کشور شاهنشاهی ابلاغ شد

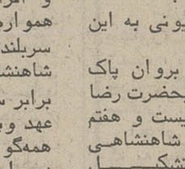

فرمان اعلیحضرت همایون شاهنشاه آریامهر بزرگ ارتشتاران

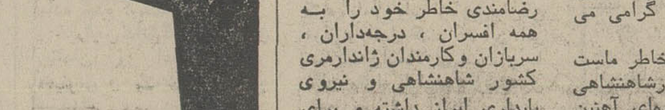

فرمان عمومی ژاندارمری کشور شاهنشاهی شماره ۲۵۳۵

رضایت خاطر خطیر ملوکانه ازخدمات ژاندارمری کشورطی فرمانی‌به‌همه‌افسران،درجه‌داران سربازان وکارمندان ژاندارمری کشور شاهنشاهی و نیروی پایداری ابلاغ شد .

متن فرمان همایونی به این شرح است :

درود بی‌پایان بروان پاک پدر تاجدارمان اعلیحضرت رضا شاه کبیر که در بیست و هفتم بهمن ماه ۲۴۸۰ شاهنشاهی فرمان پی‌ریزی و تشکیل ژاندارمری کشور شاهنشاهی‌را صادر فرمودند و بدین سبب هر سال‌یادبود این روزفرخنده وشکوهمند رابنام‌روز‌ژاندارمری کشور شاهنشاهی گرامی می داریم .

مایه خرسندی خاطر ماست که‌ژاندارمری کشورشاهنشاهی باعزمی‌راسخ وارداده‌ای آهنین با فداکاری و جانبازی مدارج ترقی وتعالی را پیمودوبشکل یک نیروی مسلح آشنا بکار خود چه در امور قضائی و چه در امور نظامی درآمده و توانسته است حدود و ثغور کشور شاهنشاهی را حفظ و امنیت را در سراسر کشور شاهنشاهی برقرار سازد .

جای خوشوقتی‌است که افسران، درجه‌داران، سربازان و افراد نیروی پایداری ما همواره دلبستگی خود را به سربلندی و افتخار کشور شاهنشاهی ایران نشان داده و برابر سوگندی که یاد کرده و عهد وپیمانی که بسته‌اند آماده همگونه فداکاری و جانبازی در راه میهن عزیز و مقدسات ملی و کهن آئین شاهنشاهی آن میباشند .

بموجب این فرمان مراتب رضامندی خاطر خود را به همه افسران ، درجه‌داران ، سربازان وکارمندان ژاندارمری کشور شاهنشاهی و نیروی پایداری ابراز داشته و برای آنان از درگاه خداوند بزرگ پیروزی، سرافرازی وشادکامی مسئلت نموده امیدواریم با تلاش و فداکاری بیش از پیش خود را شایسته اعتماد و عنایت ما نشان دهند.

خط جدید اتوبوسرانی در شرق تهران دایر میشود

به پیشنهاد خبرنگار اطلاعات وموافقت اعضای هیات‌مدیره ومدیر عامل شرکت‌واحداتوبوسرانی‌تهران وحومه، یک خط جدید اتوبوس ده ریالی در منطقه جنوب شرقی تهران از اول اسفندماه‌دایرخواهد شد و شروع بکار خواهد کرد.

باتوجه به چندین هزار نفر ساکنان‌خیابان‌های آهنگ ـ عارف ـ شاهین ـ قوامی ـ انوشیروان‌دادگر ـ غیاثی وخیابانهای منشعب‌ازخیابان های مذکور و چند هزارنفرساکنان آپارتمان های بانک رهنی که در انتهای خیابان آهنگ بناشده‌است.

بدستور آقای مهندس سلطانی مدیرعامل شرکت واحد ، آقای ملکی رئیس منطقه‌شرق‌اتوبوسرانی تهران ماموریت یافت تا از محل بازدید کرده وگزارش دهد .

ضمن بازرسی دقیق که‌ازمحل بعمل آمد، احداث یک خط اتوبوسرانی در منطقه فوق لازم و ضروری تشخیص داده شد وهیات مدیرت شرکت واحد باداير شدن یک خط اتوبوس دراین منطقه موافقت کرد .

اتوبوس های مزبور ده ریالی است که از اول اسفند ماه‌درمسیر زیر شروع بکار خواهند کرد .

میدان سپه اول خیابان ناصرخسرو ـ خیابان‌های امیرکبیر سعدی ـ مخبرالدوله ـ بهارستان ـ ژاله ـ میدان شهبازانتهای‌آهنگ ـ خیابان مهرشاه، میدان مهد کودک آپارتمان های بانک رهنی .

میدان مهد کودک ، خیابان مهرشاه ، آهنگ ، انوشیروان دادگستر ـ میدان نادر (غیاثی) ، خیابان غیاثی ، شهباز، میدان‌ژاله، ژاله ـ بهارستان ـ امیرکبیر ـ میدان سپه ـ باب‌همایون ـ ناصرخسرو .

اطلاعات و نیازمندیهای عمومی

نرخ ارز

یکدلار آمریکا ۷۵ر۷۰ ریال.. یکدلار کانادا ۳۰ر۶۹ ریال. یک لیره انگلیس ۱۲۲ ریال. یک مارک آلمان غربی ۵۵ر۲۹ ریال. یک فرانک سوئیس ۲۵ر۲۸ ریال. یک فرانک فرانسه ۳۰ر۱۴ ریال. یکصد فرانک بلژیک ۵ر۱۹۲ ریال. یکصد لیر ایتالیا ۰۵ر۸ ریال یک فلورن هلند ۲۵ر۲۸ ریال یک‌کورن سوئد ۷۰ر۱۶ ریال.یک‌کورن نروژ ۴۵ر۱۳ ریال. یک کورن دانمارک ۹۵ر۱۱ ریال. یک شلینگ اتریش ۱۶ر۴ ریال. یکصد ین ژاپن ۲۹ر۲۴ ریال

مسکوکات

ربع پهلوی ۷۰۰ ریال نیم پهلوی ۱۳۵۰ ریال یک پهلوی ۲۶۰۰ ریال. دو ونیم پهلوی ۶۵۰۰ ریال، پنج‌پهلوی ۱۳۰۰۰ ریال

تلفنهای ضروری

تصادفات راهنمائی و رانندگی ۳۳۳۳۳۳ ـ ۳۴۲۴۳۴ ستاد مبارزه با گرانفروشی ۴۷ تا ۸۹۲۱۴۰ بیمه ایران (۲۴ ساعته) ۳۰۴۰۲۶ ـ ۶۴۳۰۱۴

کمیته ملی حمایت از مصرف کننده ـ ۸۵۴۷۴۷ ـ ۸۵۴۴۴۸ ـ ۹۵۶۷۶۷

اطلاعات فرودگاه ۶۴۳۰۱۴ هواپیمائی ملی ۹۱۱۳۱۵ ـ ۹۱۱۳۱۴ ـ ۹۱۱۳۱۳ هواپیمائی ملی پرواز های خروجی ۶۴۳۰۱۳ ـ ۶۴۳۰۱۴ آتش نشانی تهران ۶۴۴۴۴۴ ـ آتش نشانی نمیران ۲۷۷۷۷۲ و ۲۷۷۷۷۱ مرکز اورژانس ۶۶۹۹۹۱ و ۶۶۹۹۲۱

مرکز اطلاعات مسمومیت ـ ۹۲۶۶۰ ـ ۹۲۷۷۰۰ ـ ۶۶۹۹۲۰

دفتر ارائه اطلاعات مسمومیت های مرکز اورژانس تهران ۶۶۰۵۵۲ ـ ۶۶۰۵۵۱

مرکز مبارزه با خودکشی ۹۲۷۷۰۰ ـ ۹۲۶۶۰۰

مرکز حمایت‌مسمومین بنیاد والاحضرت شاهدخت شمس پهلوی ۴۱۰۲۰ ـ ۸۵۱۰۳۰

تاآخر سال جاری

شورلت «نوا» و بیوک ساخت ایران ببازار میآید

شورولت «نوا» و بیوک «آپولو» ساخت کارخانجات جنرال موتور ایران تاشب عید به بازارعرضه خواهدشد. کادیلاک ساخت‌ایران که بوسیله همین واحد صنعتی تولید خواهد شد اوایل سال‌آینده به‌بازار خواهدآمد.

ساخت مدلهای مختلف شورولت ایران تا آخر امسال و همزمان، عرضه اتومبیل های جدید متوقف خواهدشد ، اما تامین سرویس، خدمات یدکی،ازفروش و بویژه‌لوازم و قطعات یدکی مدل های مختلف شورولت حداقل تا۱۰ سال آینده تضمین خواهدبود. از قیمت وتعداد تولید شورولت نوا و بیوک آپولو ساخت داخل هنوز اطلاع دقیقی در دست نیست ، اما گفته میشود که قیمت های رسمی همزمان با عرضه این دو مدل اتومبیل اعلام خواهد شد.

در مورد قیمت کادیلاک رقمی حدود ۲۵۰ هزار تومان عنوان می گردد. بهرحال تعدادو قیمت دقیق و رسمی این سه مدل اتومبیل جدید سواری ساخت کارخانجات جنرال موتور ایران بزودی ازجانب مرکز بررسی قیمت ها تعیین و اعلام خواهدشد.

کارخانجات جنرال موتور ایران در برنامه نهائی ساخت خودتولید ۳۰۰ هزار دستگاه کمیون و اتومبیل سواری راپیش بینی کرده است که علاوه بر تامین بازار داخلی قسمتی هم به صدرات اختصاص خواهد یافت و دراین زمینه مدتها است که کارشناسان و بازار یابان کارخانجات جنرال موتور ایران مشغول بررسی و تنظیم برنامه هستند.

قبل از خرید از لوازم خانگی هیتاچی دیدن کنید

HITACHI

ماشین لباسشوئی هیتاچی
جاروی برقی هیتاچی
پلوپز بادمکن مخصوص هیتاچی
آب میوه گیری مخلوط کن هیتاچی
هواکش برقی هیتاچی

زندگی با محصولات خانگی هات پوینت زندگی امروز است

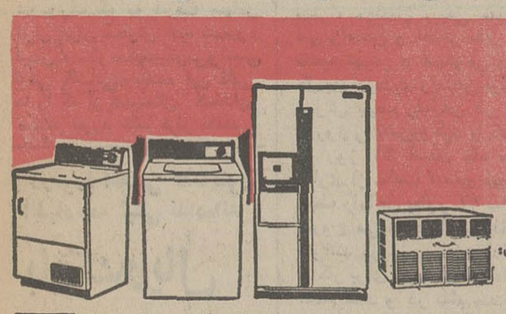

شرکت مهندسی و بازرگانی پارس
نماینده انحصاری محصولات خانگی هات پوینت در ایران:
تهران: خیابان فخت حمشید ساختمان بانک ایرانیان

Hotpoint
A QUALITY PRODUCT OF GENERAL ELECTRIC COMPANY

هات پوینت باسرویس مجهز در سراسر کشور. تلفنهای: ۹۶۳۳۸۱ ـ ۹۵۲۷۲۹ ـ ۶۶۸۶۹۱ ـ ۹۵۳۹۲۹ ـ ۹۵۷۲۵۳

SULIRAN

سولیران

بزرگترین و باتجربه ترین تولیدکننده اسکلت فولادی پیش ساخته درخاورمیانه

انبار ـ کارخانه ـ آشیانه هواپیما ـ سالن ورزشی ـ مرغداری و دامداری ـ سردخانه

شرکت سهامی عام ساختمانهای فولادی ایران
(وابسته به گروه صنعتی بهشهر)

تهران ـ جاده جنوبی کرج کیلومتر ۲۲ ـ خیابان سولاکام تلفن: ۴ ـ ۹۵۴۷۴۱

کارخانجات تولیدی شرکت قرنیت
بتون آماده با پمپ انواع سقف پیش فشرده با بلوک سیمانی
وشن و ماسه شسته در تمام مدت شبانه روز در تهران و حومه آماده تحویل میباشد
تلفن ۸ ـ ۶۴۶۴۹۶ ـ ۶۴۲۸۹۷

حالا دنیا را همانطور که هست ببینید!

تلویزیون رنگی پارس

طبیعت را بخانه شما می‌آورد

تلویزیون رنگی پارس با سیستم کشوئی تنظیم شدت صدا ، رنگ ، ونور
تلویزیون رنگی پارس با فیوز الکترونیک برای جلوگیری از تاثیر تغییرات نامطلوب جریان برق
تلویزیون رنگی پارس مجهز به سیستم سکام مخصوص ایران
تلویزیون رنگی پارس با صد ها مرکز سرویس در سراسر کشور

ساخت کارخانجات پارس الکتریک با کمک فنی GRUNDIG آلمان

آوا انگارد 786

تاریخ وشرایط فروش بلیط قطار نوروزی

از روز۲۱ اسفند ماه ازساعت ۷صبح فروش بلیط مسافرت‌با قطار در ایام نوروز بطور ۲٤ ساعته در ۲۵ گیشه راه‌آهن دولتی ایران شروع میشود .

حرکت قطار های فوق‌العاده نوروزی از روز ۲۵ اسفندماه سال جاری شروع می شود و رزرو بلیط مسافرت در ایام نوروز برای روزهای ۲۵ اسفند تا دوم فروردین ماسال آینده انجام میشود .

درایام نوروز روزانه ۱٤هزار نفر بوسیله راه‌آهن از تهران به مقصد شهرهای‌مختلف‌کشور حرکت داده میشوند .

در ایام نوروز روزانه ۲٤ قطار از ایستگاه تهران به‌مقصد شهرهای کشور حرکت میکند. بهر نفر در باجه های فروش بلیط قطار ایام نوروز فقط ٤ بلیط فروخته می شود و خانواده‌هائی که عده آنهابیشتر است باید شناسنامه ارائه دهند.

فروشندگان بلیط راه‌آهن در بازار سیاه تحت تعقیب‌قانونی قرار گرفته و به دادگاه های کیفر گرانفروشان برای تعیین مجازات اعزام میشوند .

صبح امروز فضل‌الله‌محمودیان رئیس کل راه‌آهن دولتی‌ایران در یک مصاحبه مطبوعاتی بهمراه مهندس یدیعی معاون فنی راه‌آهن و افشار مدیر کل ناحیه تهران و مستوفی مدیر کل بهره‌برداری راه‌آهن‌جزئیات فروش بلیط راه‌آهن در ایام نوروز را تشریح کرد و گفت: از روز ۲۱ اسفند ماه سال جاری از ساعت ۷صبح فروش بلیط راه‌آهن بطور ۲٤ ساعته شروع می شود تا همه افراد بتوانند در غیر ساعات اداری و کار برای خرید بلیط‌راه‌آهن اقدام کنند و در تمام مدت‌ایام عید بطور ۲٤ ساعته یک ستاد عملیاتی در راه‌آهن تشکیل می شود و برکلیه امور نظارت میکند .

بلیط‌برگشت مسافران‌نوروزی نیز از روزهای ۵ تا ۲۰ فروردین ماه سال آینده در شهرستانها فروخته میشود .

برای فروش بلیط ایام نوروز ۱۰ باجه به فروش بلیط تهران ـ مشهد و ۱۰ باجه‌نیز برای تهران ـ خرمشهر و ۵ باجه برای فروش بلیط بسایر مقصدها اختصاص داده شده است .

بلیط روزهای حرکت و روز های قبل از ۲۵ اسفند ماه در باجه های ساختمان راه‌آهن در خیابان تخت جمشید وباجه های داخل ایستگاه راه‌آهن فروخته می‌شود .

باجه فروش بلیط ایام‌نوروز بغیر از آنکه برحسب نوع‌قطار درجه‌بندی شده است براساس روزهای حرکت زوج و فرد نیز تقسیم‌بندی شده‌اند .

● محمودیان اضافه کرد : برای ایام عید در مسیرراه‌آهن خرمشهر ۷قطار روزانه٤هزار و ۲٥٤ نفر را از تهران به خرمشهر میبرند .

● در مسیر مشهد نیز ۸قطار روزانه در حدود ٦هزار نفررا از تهران به مشهد خواهندبرد.

● درمسیرگرگان نیز ۳ قطار روزانه یکهزار و ۱۵۸ نفررا حمل میکند و در مسیر تبریزو مراغه روزانه دو قطار یکهزار و ٦٥٦ نفر را از تهران به مقاصد فوق جابجا میکند .

● د رهر یک از مسیر های تهران به اصفهان و تهران به یزد و زرند نیزروزانه یک‌قطار حرکت میکند وبترتیب ٤۲۰ و ٥٥۲ نفر را در هر روازتهران به مقصدهای ذکر شده حرکت می‌دهند .

بدین‌ترتیب روزانه ۱٤هزار نفر از تهران به مقصد سایر شهر های‌کشوردر ایام نوروز حرکت کرده‌و بطور کلی‌روزانه در حدود ۲۸ الی ۲۹ هزار نفر از تهران به شهرستانها و بالعکس حرکت خواهند کرد .

محمودیان‌گفت: از فروردین ماه سال آینده فروش کلیه بلیط های راه‌آهن بجز بلیط واگن های درجه ۳ درآژانس های مسافرتی فروخته خواهد شد .

علیاحضرت شهبانو در نگارستان

بعداز ظهر دیروز در پیشگاه علیاحضرت شهبانو افزوده های تازه به مجموعه نگارستان نمایشگاهی از آثارهنری سده‌های یازدهم ،دوازدهم ،سیزدهم ایران در محل نگارستان افتتاح شد .

علیاحضرت شهبانو ساعت ۱۸ به محل نگارستان تشریف فرما شدند و مورد استقبال آقای امیر عباس هویدا نخست وزیر و رئیس‌دفترمخصوص‌علیاحضرت شهبانو و مسئولان نگارستان قرار گرفتند .

بهنگام‌بازدید علیاحضرت‌شهبانو از این نمایشگاه خانم لیلا دیبا- سوداور مسئول‌نگارستان بعرض رسانید برخی از اشیائی که‌اینک عرضه میشوند والبته در آینده نیز بنمایش‌دائمی گذاشته‌خواهند شد بطور معمول فقط بمنظور مطالعه در انبارموزه قرار خواهد گرفت.

آنگاه علیاحضرت شهبانو از نمونه های جالب این نمایشگاه بازدید فرمودند.

علیاحضرت شهبانو در پایان این بازدید از دو قطعه فرش تمام ابریشمی بافت کاشان‌که برای هدیه به موزه متروپولیتن نیویورک که به شرکت سهامی فرش ایران سفارش داده شده‌بود دیدن‌کردندو سکینه‌یاقوتی‌وانسی غزالی کاشانی‌دوبافنده این قالی ها را که از شهرستان کاشان هستند مورد تفقد قرار دادند

دکتر آزمون وزیر کار و امور اجتماعی درجلسه‌مصاحبه مطبوعاتی به نمایندگان‌مطبوعات داخلی و خبرگزاریهای‌خارجی درباره اشتغال توضیحاتی‌میدهد آقای کریم پاشا بهادری وزیر اطلاعات و جهانگردی و آقای عطاءاله تدین معاون وزارت اطلاعات نیز در این‌جلسه‌حضور داشتند .

وزیرکار و امور اجتماعی

ایران۴۰۰هزار نیروی انسانی‌ماهر کم‌دارد

منوچهر آزمون وزیر کار و امور اجتماعی عصر دیروز در یک مصاحبه مطبوعاتی درباره اشتغال در ایران و کارگران خارجی و نیز کمبود هائی‌که از نظر نیروی انسانی ماهرو نیمه ماهر ومتخصص درایران وجود دارد برای نمایندگان خبرگزاریها ومطبوعات‌خارجی و داخلی سخن گفت،آزمون در آغاز این مصاحبه در باره بیمه کارگران گفت : هم‌اکنون ۱۰ میلیون نفر از مردم‌ایران اعم از کارگر و کارمند زیر پوشش بیمه قرار دارند و امیدواریم که تا پایان برنامه عمرانی ششم همه مردم ایران زیر پوششش بیمه درمانی قرار بگیرند .

وی گفت مسئله اشتغال از مسائل جدیدی است که‌وزارت کارو اموراجتماعی بطورجدی باآن روبرو استو این‌برنامه را از دو طریق اجرا مینماید، اول هدایت نیروی کار داخلی و جابجائی معقول این‌نیرو در مواضع مشخص و معین، دوم استفاده از نیروی کارگر ماهر ـ نیمه ماهر ومتخصص خارجی برای تقویت نیروی کار در داخل مملکت .

وزیر کار و امور اجتماعی افزود هم‌اکنون ایران با کمبود ٤۰۰ هزار نیروی انسانی ماهر روبرو است .

وزارت کار و امور اجتماعی برای بی نیازی کشور از کارگران ماهر و غیر ماهر خارجی که تا ده سال دیگر عملی خواهد شد ازهم‌اکنون برنامه های گوناگونی را در دست تهیه و اجرا دارد و تا پایان برنامه‌عمرانی ششم‌حدود ۲۵۰ تا ۳۰۰ هزار کارگر ماهر ایرانی‌درمراکز آموزشی‌کشور تربیت خواهد کرد.

آزمون،ادامه سخنان خود گفت کارگر ایرانی بموجب ۲ اصل از اصول انقلاب شاه وملت‌اصل چهارم و سیزدهم در سود کارخانه‌ها و سهام واحد های‌تولیدی سهیم است واین امر موجب ترقی سطح زندگی کارگران ایرانی است.

نرخ جدید تعمیرات پیکان تعیین شد

نرخ جدید تعمیرات پیکان امروز از طرف مرکز بررسی قیمت ها برای اجرا به اتاق اصناف پایتخت ابلاغ گردید.

مرکزبررسی قیمت‌هاچند روز قبل نرخ تعمیرات اتومبیل‌های ٤و٦ سیلندر و همچنین ژیان و جیپ را تعیین‌و اعلام‌داشته بود.

در قیمت های تازه تعمیر اتومبیل‌های پیکان‌اجرت پیاده و سوارکردن موتور ۱۵۰۰ ریال ، تعمیر اساسی موتور ٥۳۰۰ ریال،تعویض نیم‌موتور ٤ هزار ریال ،تعویض یاطاقان های متحرک ۱٤۰۰ ریال ، تعویض رینگ های موتور و آب‌بندی سوپاپ‌ها در جا ۳ هزار ریال ، آب‌بندی‌سوپاپ‌ها و میزان موتور ۱۱۰ ریال ، تعمیر کامل جعبه دنده ۱۵۰۰ ریال ، رفع روغن ریزی ازدیل دنده زیر ۱۳۰۰ ریال ، تعمیر کامل جعبه دنده ٤ هزار ریال، تعویض پوسته و دیفرانسیل ۱۲۰۰ ریال ، پیاده و سوار کردن رادیو ۱۲۰۰ ریال و نصب کولر با پر کردن گاز ٤ هزار ریال ، تعویض تسمه ـ پروانه ٥۰ ریال ،تعویض دینام ۳۵۰ ریال ،تعویض‌و ایرشمعها ۱۰۰ ریال ، تعویض شمع پلاتین‌و میزان دلکو ۲۲۰ریال. تعویض خارپدال گاز ۸۰ریال، آچارکشی ۲۲۰ ریال ،میزان فرمان ۲۵۰ریال ، بازدیدچهار چرخ در صورت تعویض‌لنت های عقب و جلو ٥۵۰ ریال ، بدون تعویض‌لنت‌ها ٤۲۰ریال، اجرت هواگیری چهار چرخ ۲۸۰ ریال، تعویض لامپ یا بلوری ، چراغ های جلو هر یک ۱۱۰ ریال و تعویض جلو پنجره ۱٦۰ ریال، میزان کامل موتور و بازدید کاربراتور جه انان ٥۰۰ ریال مدل های دیگر ۳۷۰ ریال ، تعویض سیم کیلو متر ۱۵۰ ریال ، تنظیم نور چراغها ۱۱۰ ریال ، نصب کولر ٤۰۰۰ریال ، تعویض هر یک از زه های اطراف ۷۰ریال تعیین شده است .

برنامه مبارزه با آلودگی محیط زیست

سازمان حفاظت‌زیست، بمنظور پاکسازی محیط زیست ، طرحهای تازه‌ای در سراسر کشور بموقع اجراء میگذارد .

اجرای طرح های مذکور که به پیروی از منویات علیاحضرت شهبانو مورد عمل قرار میگیرد دردومرحله کوتاه و بلند مدت است که مرحله کوتاه مدت از بامداد چهارشنبه ۲۷ بهمن‌ماه،جاری تا چهارم اسفند ماه آینده خواهد بود و مرحله‌بلندمدت از چهارم اسفند ماه آغاز و تا ۱۵ خرداد سالروز جهانی محیط زیست ادامه خواهد یافت .

جمع‌ایام اجرای مراحل پاکسازی ۱۱۰ روز است که در این مدت آموزشهای‌علمی و عملی در زمینه پاکسازی‌و جلوگیری از آلودگی محیط زیست به مردم داده خواهد شد .

تغییر آئین نامه‌استخدامی کادرآموزشی‌دانشگاه

دکتر احمد هوشنگ‌شریفی رئیس دانشگاه تهران امروز در یک گفت‌وشنود مطبوعاتی ضمن اشاره به تغییراتی که در کادر اداری و آموزشی این دانشگاه پیش‌بینی و اجرا شده در مورد برنامه ریزی های آینده این دانشگاه گفت دانشگاه تهران برای مشارکت در طرح ها و برنامه های مختلف که توسط دستگاههای دولتی و بخش خصوصی اجرا میشود آماده شده است.

رئیس دانشگاه گفت برای استادان و اعضای کادر آموزشی وهیات‌علمی آئین‌نامه استخدامی جدیدی بانظرخود آنان تدوین میشود .

رئیس دانشگاه در مورد دانشکده‌های‌پزشکی و بیمارستان های‌وابسته به آنها گفت برخی از این دانشکده‌ها و بیمارستانها به کادر و ساختمان مجهزتری احتیاج دارند و دانشگاه تهران در حال حاضر در صدد تجدید بنای ساختمان بیمارستان جهانشاه صالح است وی گفت هر یک از دانشکده ها اعتبار خاص خود دارنداما برای‌خرج کردن ناچار باید ازطریق‌سازمان مرکزی اقدام کنند که این امر همان دیو انسالاری است و ما برای مقابله با این‌مشکل‌مشغول تجدیدنظر در آئین‌نامه های مالی دانشگاه هستیم .

۲۰۰هزار تلفن درمنطقه بازاروخزانه آماده‌شد

در جلسه روز گذشته انجمن شهرستان تهران مهندس معتمدی وزیر پست‌و تلگراف گفت : مردم ایران که تا پنجسال پیش درروز فقط ٥۰مرتبه‌میتوانستند باسراسر عالم مکالمه تلفنی کنند، اکنون روزانه ٦۰۰۰ بار با این کشورها تماس میگیرند .

وی گفت: ۸۰۰ هزار تلفن در ایران برای ۳٤ میلیون نفر کم است و بهرصد نفر۲٫٥ تلفن می‌رسد . در منطقه بازار و خزانه طرح نصب دویست هزار تلفن را آماده کرده‌اند که بموقع به متقاضیان واگذار خواهد شد .

وزیر پست‌و تلگراف افزود در تهران فقط ۱۰۰ دفتر پستی داریم و۷٥۰ صندوق عمومی پست‌داریم که این نسبت در مقایسه با استاندارد های بین‌المللی بسیار ناچیز است .

جولائی یکی از نمایندگان گفت امکانات‌توزیع‌پست درتهران بسیار کم است بطوریکه یک‌نامه به لواسانات در حدود ۱٥ روزدر راهست‌و تلفن های عمومی نیز در نقاط مختلف شهرکم است .

سپس اکرم‌لاجوردی‌گفت: مدتهاست شرکت مخابرات اعلام کرده است به منطقه سلطنت آباد و دیگر نواحی ، شماره جدید میدهد ، ولی تاکنون اقدامی در این زمینه بعمل نیامده است . وی‌پیشنهاد کرد، در کنار تلفن‌های عمومی صندوقهائی قراردهند که سکه‌های دو ریالی وپست ریالی را به‌سکه های ۲ریالی تبدیل کند .اسعدرزم آرا نیز گفت لازمست بنقاط‌خارج از محدوده نیز برای دادن تلفن توجه شود . در پایان جلسه‌آقای مهندس ملک ابهری مدیر عامل شرکت مخابرات گفت‌تا پایان‌برنامه ششم تعداد تلفن‌های تهران به یک میلیون خواهدرسید .

در این جلسه نامه یک استاد دانشگاه که پنجسال به تقاضای انتقال تلفن وی ترتیب اثر داده نشده قرائت شد

۴تن‌مدیران‌سابق معاملات خارجی محکوم‌شدند

خبرگزاری پارس ـ یک مقام عالیرتبه وزارت بازرگانی اعلام داشت در اجرای برنامه مبارزه با فساد و طرد افراد ناباب درادارات دولتی و در نتیجه بررسیهائی که از سوی کمیسیون پنج نفری‌اعمال خلاف شغلی کارمندان و بازرسی شاهنشاهی صورت گرفت ، پس از تشکیل جلسات‌پی‌در پی‌سیروس شرافت معاون سابق مدیر عامل شرکت سهامی معاملات خارجی‌در دادگاه اداری بدوی و تجدید نظر بعلت عدم رعایت مصالح دولت محکوم و به اخراج دائم ازخدمت دولت محکوم شد همچنین مسعود شریفی مدیر سابق بازرگانی خارجی و منصور رسولی و حسن پارسا معاون سابق مدیر عامل شرکت سهامی معاملات خارجی‌نیز بعلت عدم رعایت مصالح دولت و تخلفات اداری در دادگاه اداری‌به مجازات های زیر محکوم شدند: مسعود شریفی به انفصال دائم‌از خدمت ، منصور رسولی به کسر حقوق سایر مزایا بمدت شش ماه ، و حسن پارسا به کسرحقوق و فوق‌العاده به مدت سه‌ماه.

۸۰۰ نفر در ثبت باز نشسته شدند

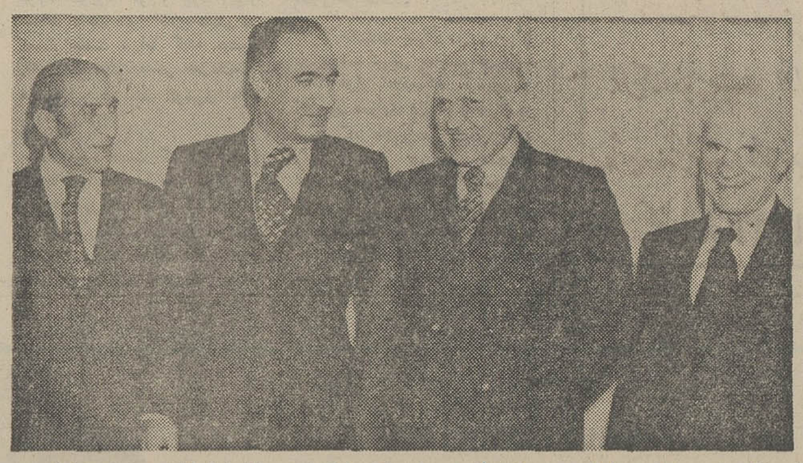

زرین‌نعل معاون وزارت دادگستری، صادق احمدی‌وزیرسابق دادگستری، غلامرضا کیانپور وزیر دادگستری وجلالی نائینی رئیس کانون وکلا در مراسم بزرگداشت پنجاه سال شاهنشاهی‌خاندان پهلوی

۸۰۰ نفرازکارمندان‌سازمان ثبت‌اسناد واملاک ظرف ۲ سال گذشته بازنشسته شدند. این عده کسانی بودند که نمیتوانستند خود را بااصول انقلاب وفق‌دهند.

این مطلب‌را احمدزرین‌نعل معاون وزارت دادگستری و رئیس سازمان ثبت اسناد و املاک بعدازظهر دیروز در مراسمی که‌بمناسبت پنجاهمین سال‌سلطنت دودمان پهلوی دراین سازمان برپاشده بود اعلام کرد.

دراین مراسم که غلامرضا کیانپور وزیر دادگستری و جمعی دیگر از شخصیت های مملکتی حضور داشتند رئیس سازمان ثبت اسناد واملاک پس از تجلیل ازسردار بزرگ ایران اعلیحضرت رضاشاه‌کبیر وتشریح اقدامات شاهنشاه آریامهر اعلام کرد درحالیکه ارسال ۲۵۱۰ تا سال‌گذشته فقط ۱٤٦ میلیون متر مربع زمین بنام دولت‌در دفتراملاک ثبت شده بود ، ازتیر ماه گذشته تا امروز ۲۵ میلیارد زمین در سراسر کشور بنام دولت در دفتر املاک ثبت‌و سندمالکیت صادرگردیده است وبدین ترتیب ازتجاوز به حقوق دولت جلوگیری بعمل آمده است.

زرین‌نعل سپس از فعالیت کارمندان این‌سازمان دراجرای اوامرشاهنشاه آریامهر هنگام اصلاحات ارضی یاد کردو قوانین تازه‌ای راکه برای رفاه مردم به اجرا درآمده تشریح نمود.

آقای‌کیانپور وزیردادگستری طی سخنانی به‌نقش سازمان ثبت اسناد واملاک درزندگی مردم اشاره کرد و گفت یک تصمیم غلط درنحوه تملک یا تثبیت مالکیت در تمام ارکان یک جامعه‌موثر است‌بدینجهت رهبرعالیقدر ملت ایران اولین قدم‌انقلابی‌را باقانون‌اصلاحات ارضی شروع فرمودند و ساختمان اجتماعی‌مارادگرگون کردندو زیردادگستری سپس از خدمات سازمان ثبت درجریان اصلاحات ارضی‌وحفظ‌اراضی موات دولت‌یادکرد و افزود: باتوجه به‌نقش سازمان ثبت لزوم اصلاحات اساسی در قوانین ثبتی‌یک ضرورت‌حتمی بنظر رسید ومقرر شد که با بررسی اساسی درتهیه قوانین بنیادی اقدام کند.

سپس آقای جعفر اعتمادی نژاد رئیس اجرای‌ثبت وعضو کمیته برگزاری آئین جشن‌ملی درثبت‌ضمن بیان تاریخچه‌ای‌از ثبت خدمات کارکنان این سازمان رادرطی دوران‌انقلاب شاه وملت برشمرد .

۷۰هزار مهندس فارغ‌التحصیل میشوند

رئیس دانشگاه صنعتی آریامهر در یک جلسه حزبی گفت در پایان برنامه ششمیک میلیون و دویست و پنجاه هزار نفردیپلمه خواهیم‌داشت و همچنین‌در همین مدت بیش از ۷۰ هزار نفر در رشته‌های مهندسی فارغ‌التحصیل خواهند شد .

دکتر مهدی ضرغامی رئیس دانشگاه صنعتی آریامهر که‌در جلسه کانون حزبی ۲۷۹۹ که با حضور فرخ نجم‌آبادی‌وزیر صنایع و معادن تشکیل شده بود سخن میگفت افزود در حالیکه در سال ۲۵۳٤ تعداد دیپلمه های کشور حدود دویست هزار نفر و تعداد مهندسان کشور ۲۵ هزار نفر بوده‌است و در چنین‌شرایطی پیش‌بینی میشود که از نقطه نظر نیروی انسانی زیر سطح دانشگاهی درمضیقه نخواهیم بود .

۲ نفر کشته و ۸ نفرمجروح‌شدند

مشهد ـ خبرنگار اطلاعات: طی یک حادثه رانندگی‌در جاده مشهد ـ تربت حیدریه دو نفر کشته و ۸نفربسختی مجروح شدند .

اتوبوس ٤۱۱٥۱ که از مشهد به تربت حیدریه میرفت در ۲۰ کیلومتری مشهد با کامیون ۲۱٦۲۱ ـ تهران تصادف کرد .

در این حادثه صدیقه اصلانی ۱٦ ساله وتقی‌اصلانی ۷ ساله دو سرنشین اتوبوس کشته شدند .

حریق بزرگ در رشت

ماموران آتش‌نشانی برای خاموش کردن یکی از مغازه‌ها تلاش‌می‌کنند. در حریق دیروز رشت ۸۰ مغازه،پنج آپارتمان ،یک مسجد سوخت

(شرح در صفحه حوادث)

درمورد املاکی که‌تاکنون اظهارنامه ثبتی نداده‌اند

بایک‌ریال تقاضای ثبت‌املاک پذیرفته‌میشود

سازمان ثبت طی بخشنامه‌ای به کلیه واحد های ثبتی دستور دادبمنظور رفاهبیشتر در اجرای قانون ثبت عمومی مقررمی‌شودتا آخرسال۲۵۳٦ شاهنشاهی‌تقاضای ثبت املاک رابابپرداخت هرمبلغ‌که‌صاحبان املاک توانائی پیش پرداخت راداشته باشند (ولویکریال) بپذیرد تاهرچه زودتر عملیات ثبتی املاکی که تاکنون‌به‌ثبت نرسیده خاتمه پذیرد و سند مالکیت بدست‌صاحب ملک‌داده شود که از مزایای قانونی آن‌بهره‌مند گردد.

یک مقام مطلع در سازمان ثبت اسناد و املاک درتوضیح این‌خبرگفت : اقدام اخیر به منظور کمک به‌کسانیست که تاکنون اظهارنامه‌ثبتی نداده‌اند وسندملک خود را نگرفته‌اند.

این مقام افزود: مطابق‌قانون حق ثبت املاکی که تاکنون اظهار نامه تسلیم نکرده‌اند و باصطلاح ثبتی (مجهول ـ المالک) نامیده‌میشوند هر۱۰۰۰ تومان ارزش ملک ٥٥ تومان است، چون ممکن است عده زیادی قادر نباشند حق ثبت ملک موردتقاضای ثبت را به پردازند باینجهت تصمیم گرفته شد که تقاضای ثبت آنها بهر مبلغ حتی یک ریال پذیرفته شود و باقیمانده پس از ثبت وصدور سندمالکیت وصول گردد.

توضیح نماینده درباره‌نطق

آقای دکتر بقائی نماینده‌مجلس شورایملی در باره نطق‌دیروز خود در مجلس توضیح داد منظور از ذکر کلمه ناموس به‌مفهوم کلی‌و عمومی است که به‌وطن ودین‌اطلاق میشود و در صورت جلسه نیز مذکور است .

توضیح

درصفحه ششم‌امروز مقاله‌ای تحت عنوان «طلعت عروسک مقوائی نبود» درج شده که متاسفانه نام نویسنده آن‌چاپ نشده است . این‌مقاله راآقای ثمین باغچه‌بان همکار قدیمی‌ما نوشته است .

جدول‌سنجش برنامه‌های تلویزیونی

سرویس هنری روزنامه اطلاعات بکمک‌یک‌گروه پژوهشگر هرشب بعداز ساعت ۲۰ ازصد خانواده ساکن تهران دو پرسش میکنند :

★ کدام برنامه تلویزیونی را می‌بینید ؟

★ چه‌نمره‌ای ازصفر تا۲۰ به برنامه‌ای که تعقیب میکنید ، میدهید ؟

نتیجه پرسش‌های دیشب‌ما چنین بوده است .

اخبار کوتاه

بودجه در اسفند تقدیم مجلس میشود

صبح امروز جلسه هیات دولت بریاست آقای هویدا نخست وزیر تشکیل شد و لایحه بودجه سال ۳٦مورد بررسی قرار گرفت. لایحه بودجه روز اول اسفند ماه تقدیم مجلس میشود

ضیافت در ژاندارمری

بمناسبت روز ژاندارمری و تقارن آن باپنجاهمین سال شاهنشاهی پرافتخار پهلوی در حضور والاحضرت شاهپور غلامرضا پهلوی فردا شب ضیافتی از طرف تیمسارارتشبد عباس قره‌باغی‌فرماندۀژاندارمری کشور شاهنشاهی در باشگاه افسران ژاندارمری برگزار خواهد گردید .

دراین ضیافت عده‌ای‌مقام‌های بلند پایه مملکتی دعوت دارند.

روز عمران ملی

فردا ۲٦ بهمن سالروز ایجاد سازمان‌برنامه وبودجه و تصویب نخستین قانون برنامه هفت ساله عمرانی کشور است که در سال ۲۵۰۷ شاهنشاهی صورت گرفت و بعنوان روز عمران ملی شناخته شده است .

بامداد فردا از طرف آقای مجیدی و گروهی از مقامهای مسئول‌سازمان‌برنامه تاج گلی نثار آرامگاه رضاشاه کبیر میشود و همچنین پیکره شاهنشاه آریامهر در پارک شهر گل‌یاران خواهد شد .

در همین روز مراسمی با حضور مقامهای مسئول در برنامه های عمرانی کشور در باشگاه نخست‌وزیری برگزار خواهد شد.

پژوهش در علوم‌اجتماعی

سمینار مسائل پژوهش در علوم اجتماعی پیش از ظهر دیروز در پژوهشکده علوم ارتباطی و توسعه ایران گشایش یافت .

بودجه ۳۱۸ میلیون تومانی شهرداری تبریز

تبریز خبرنگار اطلاعات: بودجه ۳۱۸میلیون تومانی سال ۲۵۳٦ شهرداری‌تبریز برای بررسی و تصویب به انجمن شهر تبریز داده‌شد. بودجه تنظیمی سال ۲۵۳٦ شهرداری تبریز برای این شهر تاکنون بی سابقه‌است در این بودجه رقمی در حدود ۳۷ میلیون تومان‌به حقوق‌کادر پرسنلی‌شهرداری اختصاص یافته است وبقیه صرف عمران شهری تبریز خواهد شد .

رقم اضافه مبلغ بودجه سال آینده از محل عوارض جدید نوسازی‌و دادن‌پروانه کسب اصناف دریافت می‌شود.

مسابقه هنری کودکان و نوجوانان

وزارت آموزش وپرورش اعلام کرد مسابقه های آثار ادبی ، هنری ، صنایع‌دستی و اختراعات بین کودکان‌و نوجوانان کشور بمنظور سنجش‌استعدادهنری‌آنان در تابستان آینده‌برگزار میشود.

در این مسابقه هاکودکان و نوجوانان متولد ۲۵۱۹به بعد می‌توانند شرکت‌کنند .

شماره حساب کمک به مسلمانان لبنان

علاقمندان‌کمک به‌مسلمانان جنگ زده‌لبنان‌میتوانندوجوه خود را در سراسر ایران به شعب بانک ملی شماره حساب ۵۰۸۳۱ شعبه مرکزی که دراعلامیه‌حضرت آیت‌اله آشتیانی آمده است بریزند.

کنفرانس آفرینش های هنری و علمی وادبی

کنفرانس‌آفرینش های هنری ادبی ، علمی و فنی روز دوم اسفند ماه۲۵۳۵ توسط منوچهر گنجی وزیر آموزش و پرورش درمحل سالن کنفرانس نمایشگاههای بین‌المللی ایران گشایش میابد.

این کنفرانس همزمان با برگزاری نخستین نمایشگاه‌آثار نوباوگان و جوانان کشور که از اول تاپانزدهم اسفند ماه در محل نمایشگاههای بین‌المللی ایران برپامیگرددبمنظورشناخت و پرورش استعدادهای‌نوباوگان وجوانان تشکیل خواهد شد.

توزیع جوایز «فروغ»

ساعت ٦ بعد از ظهر امروزبمناسبت‌دهمین‌سالگرد مرگ فروغ فرخزاد درکاخ جنوابی جوانان مراسمی برگزار می‌شود . در این مراسم علاوه بر دانشجویان و دانش‌آموزان‌گروهی‌ازنویسندگان و شعرا حضور دارند که ضمن خواندن اشعاری از فروغ درباره زن نام‌آور شعر معاصر ایران سخن خواهند گفت . جوایزادبی فروغ که همه ساله‌درچنین موقعی به برگزیدگان داده می‌شد ، امشب در کاخ جنوبی جوانان‌به‌برگزیدگان آن اهدا خواهد شد .

واحد جدید شماره‌گذاری اتومبیل

بمنظور تسهیل وتسریع در امرشماره‌گذاری اتومبیل های ترخیص شده‌از گمرک تهران وعدم مراجعه‌مالکین اینگونه وسائط نقلیه‌به‌دایره شماره گذاری و ادارات وشهرداری جهت پرداخت مالیات‌وعوارض ترتیبی‌داده شده که از روز شنبه ۳۰٫۱۱٫۲۵۳۵ یک واحد شماره‌گذاری وسائط نقلیه اتومبیل های ترخیص شده در محل اقدام نماید .

تعاونین دانشگاه صنعتی آریامهر اصفهان

بنابا‌ساسنامه‌ای دکتر مهدی ضرغامی نیابت تولیت‌عظمی دانشگاه آریامهر از پیشگاه شاهنشاه آریامهر آقایان همایون دانشیار بسمت معاون آموزشی وپژوهشی وپرویز پایوار بسمت‌معاون دانشجوئی‌و امور آموزشی دانشگاه صنعتی آریامهر اصفهان منصوب شدند.

گروه پارلمانی فرانسه

جلسه گروه پارلمانی دوستی ایران و فرانسه در مجلس سنا تشکیل گردید سناتور پروفسور جمشید اعلم بسمت رئیس و سناتور مهندس صادق نایب رئیس‌و آقای سناتور دکتر پرویز نائل خانلری بسمت دبیر کل و سناتور مهندس جمال‌گنجی بسمت‌منشی و سناتوردریابد رسائی بسمت خزانه‌دار گروه انتخاب گردیدند .

آموزش پیشگیری از آتش سوزی ناشی از اجاق گاز

سازمان دفاع غیر نظامی اعلام کرد : بمناسبت بزرگ داشت پنجاهمین سال شاهنشاهی شکوهمندپهلوی نمایشگاه آموزشی سازمان دفاع غیر نظامی کشور از ساعت۹صبح امروز(سالروز دفاع غیر نظامی کشور)الی ۳۰ بهمن ماه همه روزه تا ساعت ۱۵برای بازدید عموم هموطنان عزیز در پایتخت آماده میباشد .

در این نمایشگاه‌کارشناسان طرز پیشگیری‌از آتش‌سوزی های احتمالی‌در اثر استفاده از اجاق های گاز را هم به بانوان بازدید کننده‌آموزش می دهند .

بازگشت

آقای‌فیروز مجللی‌خبرنگار دانشگاهی اطلاعات از سفر آمریکا و اروپا به تهران بازگشت و مشغول کار شد.

مبارزه با مسمومیت

ساعت چهار و نیم بعداز ظهر فردا آقای دکتر محمد بقائی یزدی پزشک و نماینده مجلس شورایملی و از همکاران بنیاد نیکوکاری والاحضرت شاهدخت‌شمس پهلوی،در انجمن‌دوشیزگان و بانوان در باره مبارزه با مسمومیت و نحوه همکاری افراد خانواده در این‌زمینه سخنرانی خواهد کرد .

ساختمان مرکز تکنولوژی هسته‌ای اصفهان

تا هفت ماه دیگر عملیات ساختمان طرح مرکز تکنولوژی هسته‌ای اصفهان انجام خواهد شد

براساس قولنامه‌ای که عصردیروز بین‌ایران‌و شرکت فرانسوی « بوئیک » امضا شد ، شرکت مذکور متعهد گردید که ظرف مدت هفت ماه‌علاوه‌برعملیات‌ساختمانی طرح مرکز تکنولوژی هسته‌ای اصفهان ـ عملیات آبرسانی از زاینده رود ـ ایستگاه پمپاژ ـ ساختمان های اداری و محل مسکونی موقت ـ توزیع برق ـ تلفن و حصارکشی را انجام دهد .

سخنرانی باستانی پاریزی

ساعت یک بعداز ظهر فردا درجلسه هفتگی کلوب روتاری شمال تهران (در هتل اینترکنتینانتال) ، دکترابراهیم باستانی پاریزی باعنوان گوشه هائی از تاریخ ایران سخنرانی میکند.

آسمان

آسمان تهران صاف تاکمی ابری و غبار آلود آسمان سواحل دریای خزر قسمتی ابری همراه با مه رقیق صبحگاهی آسمان کلیه نقاط ایران کمی تا قسمتی ابری‌در بعضی نقاط همراه با مه ویا غبار محلی . در ۲٤ ساعت گذشته گرمترین‌نقاط‌ایرانشهر و بندرعباس با ۲٤ درجه بالای صفر و سردترین‌نقاط سقز ، همدان با حداقل ۱۱ درجه زیر صفر بوده‌اند .

حداکثر درجه حرارت تهران طی همین مدت ۱۱ و حداقل یک درجه بالای‌صفر بود و امروز یک تا دو درجه گرمتر میشود .

ده‌هزار دانشجوی ایرانی در انگلستان تحصیل میکنند

۵۰ دانشگاه انگلستان دانشجوی ایرانی میپذیرد

از سرویس دانشگاهی و فرهنگی روزنامه اطلاعات

دانشگاههای انگلستان در نیمسال تحصیلی دانشجو نمیپذیرند

برای ادامه تحصیلات عالی در انگلستان فقط داشتن دیپلم کافی نیست

شهریه کلاسهای آموزش زبان در انگلستان ۵ برابر هزینه تحصیلات عالی است!

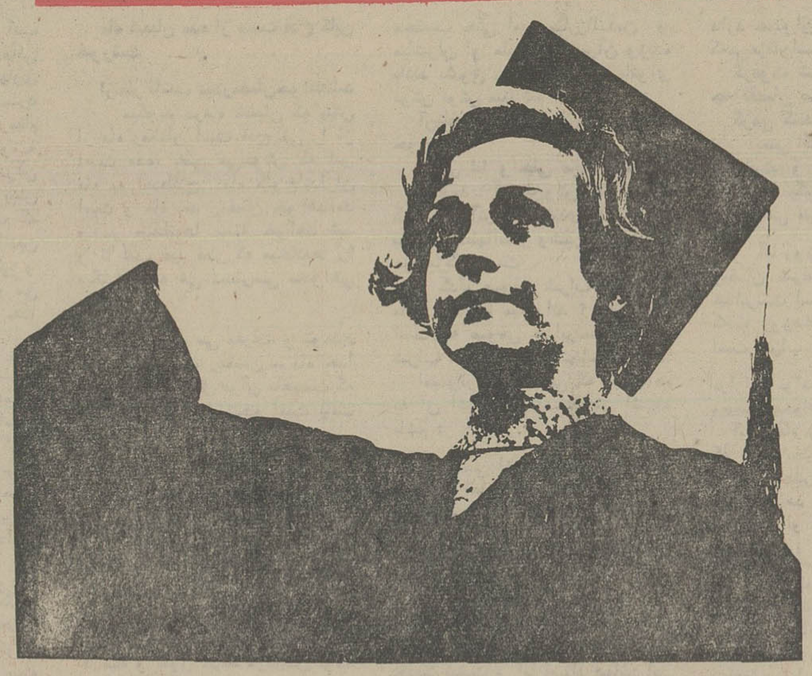

به روایت آمار و مدارک رسمی هم‌اکنون نزدیک به ۱۰۰۰۰ دانشجوی ایرانی در انگلستان دوره‌های مختلف آموزشی را در سطوح گوناگون مدارس حرفه‌ای، کالجها، کلاسهای زبان، دانشگاهها را میگذرانند.

پاره‌ای از دانشجویان ایرانی که همه آنان «دانش پژوه» نیستند سرنوشت خاصی دارند که اگر بخواهیم برای آن توصیفی رسا بیابیم باید گفت در جهان ناشناخته‌ها سرگردان مانده‌اند و باوجود شوق و علاقه‌ای که بی‌تردید از آغاز سفر به ورود در مدارس عالی و دانشگاهها و پایان تحصیل داشته‌اند گاهی در همان مرحله نخست بجا مانده‌اند که اگر تدبیری اندیشیده نشود راه بازگشت و ماندن برآنها بسته است.

یک بررسی‌ویژه باهمکاری ومشارکت متخصصان امور تحصیلی دانشجویان مقیم کشورهای بیگانه خاصه جوانان ایرانی در بریتانیا نشان میدهد که صرفنظر از دشواریهای تحصیلی‌وضوابط پذیرش دانشگاهها و پاره‌ای از شرایط که در سرشت جامعه آموزشی انگلستان نهفته است، گروهی از دانشجویان ما بعلل اجتماعی و یا دقیقتر گفته شود عدم آشنائی با آداب و سنن و آگاهی از مسائل آموزشی روزگاری به تناوب کوتاه یا طولانی را بدون هدف سپری میسازند که‌همین عامل‌موجب افسردگی خاطر و چه بسا نومیدی آنها از اقامت و یا ادامه تحصیل میشود.

به قصد راهنمائی‌دانشجویان در نخستین روزهای اقامت در بریتانیا ویافتن مراکزمورد نظر آموزشی و بالاخره پرهیز از گذران بیهوده وقت و احیانا روبروشدن با مشکلات ناشی ازآن‌راهنمای دانشگاههای انگلستان را در اختیار داوطلبان تحصیل در این کشور میگذاریم که مطالعه آن را از جهات‌متعدد از جمله آشنائی و ارتباطی با دانشگاهها و واحدهای آموزشی ضروری میدانیم.

شرط اصلی‌پذیرش

همه موسسات آموزش عالی بریتانیا آشنائی کامل به زبان انگلیسی را جزء شرایط اصلی برای ورود دانشجویان‌ماوراء بحار می‌شمارند. پیش ازآغاز آموزش عالی باید بتوانید حتی‌الامکان بزبان انگلیسی درست صحبت کنید، صحیح بنویسید و بتوانید سریع‌کتاب بخوانید و آنچه در این زبان بشما گفته می‌شود بخوبی‌درک کنید.

برای آموزش زبان شایسته است که حداقل شش ماه و حداکثر یکسال وقت‌صرف‌کنید. آموزش زبان بوسیله مدارس خصوصی انجام‌میشود وهزینه آن بسیار گران و بالاست بطوریکه شهریه مدارس زبان گاه تا چهار یا پنج برابرشهریه کالجها و موسسات آموزش عالی دولتی است. بااینهمه هرچقدرازاوقات خود راصرف آموزش زبان بکنید به‌صرفه شماست زیرا بعد از ورود به کالج یا دانشگاه مشکل زبانی کمتری خواهید داشت

شاید روش صحیحتر آنست که معلومات زبانی خود رادر ایران و پیش از حرکت به بریتانیا هرچه بیشتر بالا ببرید تا ازمخارج سنگین زبان‌آموزی خود در بریتانیا بکاهید.

در همه شهرهای بریتانیا اغلب یکی دو مدرسه زبان وجود دارد. برای ورود به این مدارس شرط زمانی خاصی وجود ندارد و در هر موقع از سال می‌توانید دراین‌مدارس دوره زبان را آغاز کنید پاره‌ای از مدارس زبان هر هفته یا هرماه کلاس تازه‌ای شروع می‌کنند. از نظر زبان آموزی ۶ ماه نخست اقامت شما در بریتانیا بسیار مهم است اگر در این شش‌ماه‌زبان خود راتقویت نکنید امکان یادگیری زبان در دوره‌های بعدی که سرگرم تحصیلات دانشگاهی می‌شوید بسیار کم است. تلاش کنید در این شش ماه از طریق مطالعه مداوم، گوش دادن به‌رادیو و تلویزیون، بکار بردن مداوم زبان انگلیسی‌درزندگی روزمره وامتناع از بکاربردن زبان فارسی هنگام گفتگو بادوستان ایرانی خود زبان خارجی را حداکثر کامل کنید.

داشتن دیپلم کافی نیست

بیشترموسسات آموزش‌عالی کشور بریتانیا برای ورود به دوره‌های تحصیلی خاص و به منظور کسب درجات دانشگاهی مختلف، علاوه بر آموزش زبان، گذراندن‌دوره‌های‌مقدماتی خاص دیگری‌را نیزجزء شرایط ورودی خود می‌شمارند. (این شرط شامل لیسانسیه‌های ایرانی نمیشود.) این دوره‌های مقدماتی اغلب عبارتند از GCE'A' Level (گواهینامه آموزش عمومی درسطح‌عالی)، GCE'A' Level (گواهینامه آموزش عمومی در سطح‌عالی) OND (دیپلم ملی عادی) چنانچه شما دارای دیپلم‌ایرانی باشید، ضرورتی ندارد که دوره‌های GCE'A' Level را هم بگیرید. زیرا دانشگاه های بریتانیا دیپلم شما را بجای آن قبول دارند. شما ممکن است مجبور شوید فقط در رشته زبان انگلیسی به اخذ درجه GCE'O' Level نائل شوید. اما برای ورود به بیشتر دانشگاهها، دیپلم‌ایرانی بتنهائی کافی نیست و حتماباید در دو تا پنج رشته (برحسب اینکه به کدام یک از دانشگاهها درجه GCE'A' Level تمت می‌خواهید بروید) برای اخذ ورزید. برای گرفتن درجه GCE'A' Level باید در کالجها و یا مدارس ثبت‌نام‌کرد. معمولا دوره اخذ گواهینامه GCE'A' Level دوسال است امااگرخوب درس‌بخوانید ممکن است در یکسال هم موفق به اخذ این گواهینامه بشوید باید در نظر داشته باشید که هرچه نمره‌شما دراین‌گواهینامه ها بالاترباشد شانس پذیرش‌شما در یک دانشگاه بیشتر است. شروع سال‌تحصیلی برای‌دوره GCE'A' Level درسپتامبر هرسال است.

برای ورود به کالجهای‌عالی و سایر موسسات آموزش‌عالی غیر از دانشگاه همان دیپلم ایرانی کافی است و ضرورتی برای گرفتن درجه GCE'A' Level نیست

۵۰ دانشگاه

تعداد دانشگاههای بریتانیا از ۵۰ بیشتر است و همه آنها دولتی‌هستند و مدارک همه‌آنها مورد قبول‌وتائید کشورایران‌و مقامات وزارت علوم‌وآموزش عالی می‌باشد. آغاز سال در تمام این دانشگاهها درشهریور ماه (اکتبر) است و در وسط سال دانشجو نمی‌گیرند.

شرط ورود به دانشگاهها علاوه بر دیپلم ایرانی وتسلط به زبان انگلیسی دارا بودن ۲تا ۵ گواهینامه GCE O Level و گذراندن مصاحبه است.

انستیتوها

علاوه بر دانشگاهها انستیتو های وابسته به مشاغل‌مختلف نیز دانشجو می‌پذیرند. این انستیتوها معمولا از طریق دوره‌های نظری و علمی افراد را در رشته‌های گوناگون از قبیل حسابداری، مهندسی برق، مهندسی شیمی و غیره پرورش می‌دهند. حسابداران و مهندسین«قسم‌خورده» اغلب در اینگونه موسسات تعلیم می‌یابند.

برای ورود به این‌انستیتوها اغلب لازم است که شما سه سال یا چهار سال در کالجها یا پلی‌تکنیک‌ها در رشته های مربوط تحصیل کنید.

پلی‌تکنیک‌ها:

دراین گونه‌موسسات‌آموزش عالی اکثر رشته‌های فنی مهندسی و بازرگانی ومدیریت تدریس میشود و در بعضی‌از آنها انواع‌درجه‌های‌دانشگاهی عرضه میشود. شرایط ورود به‌این‌گونه موسسات آموزش عالی بسته به نوع درجه‌ای که قصد گرفتن آن را دارید متفاوت است ولی‌برای‌بسیاری از درجه‌ها و رشته‌ها دانستن زبان انگلیسی و دارا بودن دیپلم ایرانی کافی است.

کالجهای تکنولوژی:

در این موسسات آموزشی همه رشته‌های فنی و مهندسی و نیز رشته‌های بازرگانی و مدیریت تدریس میشود. این کالجها دوره‌های GCE را هم در سطح "O" و هم در سطح A عرضه می‌کنند.

درجاتی که اینگونه کالجها می‌دهند از نوع CE, HND, OND و انواع دیپلم‌های عالی می باشد. شرط ورود به‌دوره های کالجها دانستن زبان انگلیسی و دارا بودن دیپلم ایرانی است.

موسسات تربیت معلم:

این موسسات بیشتر برای تربیت معلم در سطوح ورشته های مختلف تاسیس شده‌اند و اکثرا درجه (لیسانسیه تعلیم‌و تربیت) عرضه می‌کنند.

تحصیل در این کالجهااغلب همراه با کارهای عملی و تدریس در مدارس‌همراه‌است.

رشته های تحصیلی

در بریتانیا بیش از ۱۰۰۰ رشته تحصیلی‌در سطح‌آموزش فوق دیپلم وجود دارد که‌شما میتوانید در یکی‌ازآن‌موضوع ها به تحصیل اشتغال ورزید. این رشته‌ها در زمینه های مختلف علوم پزشکی، علوم اداری، حقوق، اقتصاد،علوم مدیریت، علوم‌فنی‌وتکنولوژی، علوم طبیعی، ادبیات، علوم اجتماعی، تاریخ و هنر و منشیگری وپرستاری‌وهتلداری و غیره است.

باید توجه داشت که پاره‌ای از این رشته‌های تحصیلی برای مقامات آموزشی ایران ارزش دانشگاهی ندارد و نمی‌توانید دارابودن‌درجه‌ای در آن رشته‌ها بعنوان‌لیسانس یا فوق لیسانس شناخته‌شوید. بهتر است قبل از انتخاب‌رشته و درجه تحصیلی با مقامات دانشجوئی ایران در سفارت شاهنشاهی ایران در لندن‌کتبا یا حضورا تماس بگیرید و ارزش رشته و درجه‌تحصیلی مورد نظرتان راازآنان‌بپرسید. آدرس نماینده‌دانشجوئی‌ایران در لندن عبارتست از:

Department of Students Affairs,
Imperial Iranian Embassy
14 Kensington Square
London W 8
Tel: 2372292

۲۰۰۰ درجه تحصیلی

در بریتانیا بیش از ۲۰۰۰ درجه مختلف در رشته های گوناگون در سطح آموزش فوق دیپلم عرضه میشود. پاره‌ای از این‌درجه‌هاومدارک از نقطه نظر ارزشیابی مدارک تحصیلات خارجی‌برای‌مقامات ایرانی اعتبار دانشگاهی‌ندارد و نمیتوان آنها را مقابل لیسانس، فوق لیسانس وغیره ساخت. بنابراین بهتر است قبل از شروع به تحصیل در یکی از این رشته‌ها با نماینده دانشجوئی ایران در سفارت ایران در لندن به آدرس بالا مشورت کنید.

اهم درجه‌های عملی‌انگلیسی که ارزش تحصیلات‌دانشگاهی دارند عبارتند از:

۱ـ تمام درجاتی که با کلمه 'Bachelor' با علامت اختصاری B. شروع میشوند از قبیل B A. Arch, B.A.O., B.S.C, B.A و غیره.

۲ـ تمام درجاتی که با کلمه Master با علامت اختصاری M شروع میشوند از قبیل M.Gh, M. Arch, MSC, M. A و غیره.

۳ـ تمام درجاتی که با کلمه Doctor با علامت اختصاری D شروع می‌شوند از قبیل D.Eng, DDSC, DDS, DCL, D.ch.. و غیره.

۴ـ درجاتی که با کلمه Diploma باعلامت اختصاری D شروع می شوند از قبیل DMS, D S, DIC و غیره.

۵ـ درجه‌های LLM, LLB, LLD, MD, Ph. D.

۶ـ درجه‌های HNC, SRN, ICWA, HND

درخواست پذیرش

بمنظور درخواست پذیرش‌و انجام مقدمات ورود به موسسات آموزش عالی باید حداقل شش‌ماه قبل از سال تحصیلی بعد (قبل‌ازماه‌سپتامبر سال تحصیلی بعد) شروع‌بکار کنید. توجه داشته باشید که دانشگاههای بریتانیا فقط در آغاز سال تحصیلی (مهرماه ـ سپتامبر) دانشجو می‌پذیردو از گرفتن دانشجو در وسط سال امتناع می‌ورزد.

اگر برای درجه های دانشگاهی مقابل لیسانس درخواست می کنیدمعمولا باید درخواست شما روی فرمهای بخصوصی نوشته شده باشد. این فرمها را ازنمایندگی دانشجوئی دولت ایران می‌توانید بگیرید. امتیازفرم UCCA این است که شما برروی یک فرم تقاضای پذیرش برای شش‌دانشگاه‌پرمی‌کنید. سعی کنید نام دانشگاهها را بترتیب دلخواه درفرم وارد کنید تاشانس ورودبدانشگاه موردنظر را ازدست

بقیه در صفحه ۲۱

چندنکته از:

ویژگیهای جامعه انگلستان

نخستین ایرانی که‌به نیت تحصیل‌عازم‌انگلستان شد در سال ۱۲۵۵ شمسی بود ولی از سال ۱۳۰۷ با تصویب قانون اعزام دانشجو شمار دانشجویان اعزامی به بریتانیا برای ادامه تحصیل رو به فزونی نهاد و نخست دولت‌از طریق وزارت فرهنگ، بعد از طریق دیگر وزارتخانه‌ها به اعزام دانشجو به بریتانیا (و سایر کشورهای اروپائی) همت گماشت و خانواده‌های ثروتمند نیز از آن هنگام‌فرزندان خود را به بریتانیا فرستادند که اکنون تعداد آنان از ۱۰۰۰ نفر تجاوز می‌کند.

● انگلستان از چهار سرزمین جداگانه بنامهای انگلستان ـ اسکاتلند ـ ویلز ـ ایرلند شمالی شکل یافته. مردم هریک از این سرزمینها به ملیت خود حساسیت وافر نشان می‌دهند، تا جائی که اگر یک اسکاتلندی یا با ایرلندی را به اشتباه «انگلیسی» بنامیدسبب رنجش خاطر او را فراهم آورده‌اید.

ارزش پول

هزینه زندگی در بریتانیا در حال‌حاضر و نسبت به ایران سنگین است اما نسبت به سایر کشورهای اروپائی‌ارزانتر است. حداقل هزینه یک زندگی ساده دانشجوئی حدود ۲۰۰ تا ۲۵۰ پاوند (نزدیک ۲۵۰۰۰تا ۳۰۰۰۰ ریال) در ماه است. با این پول می‌توانید مخارج تحصیل و زندگی ساده‌ای را تحمل کنید. سعی کنید هنگام حرکت مبلغی بین ۵۰۰ تا ۷۵۰ پاوند با خود داشته باشید که در ماههای اول اقامت در بریتانیا گرفتار کمبود مالی نشوید.

مشکل اقامت

اگر پیش از عزیمت به بریتانیا پیش‌بینی محل اقامت را نکرده‌اید میتوانید برای یک اقامت موقت و چند روزه به یکی از هتل‌های ارزانقیمت، هاستلها و یا به «وای. ام. سی.» مراجعه کنید تا در ظرف چند روزی‌که در آنجا اقامت خواهید کرد برای یافتن‌محل اقامت دائمی جستجو نمائید. این‌گونه اماکن در بیشتر شهرهای دانشگاهی و توریستی بریتانیا وجود دارد و رانندگان تاکسی از آدرس و محل و قیمت آنها آشنائی کامل دارند. کافیست که به راننده تاکسی بگوئیددر جستجوی محل اقامت ارزانقیمتی هستید که چند روزی در آن زندگی کنید و او شما را به یک چنین محلی خواهد رسانید در هریک از شهرهای بریتانیا میتوانید در یکی از محل های زیر بطور دائم اقامت کنید:

خدمات بهداشتی

خدمات بهداشتی در بریتانیا مجانی‌است و هر دانشجوئی که قصد دارد بیش از سه ماه در انگلستان اقامت کند می‌تواندازخدمات بهداشتی مجانی برای کلیه معالجات جزئی‌و یا مهم استفاده کند. برای استفاده ازبهداشت مجانی باید حتما کارت بهداشت گرفته باشید و برای اخذ کارت بهداشت باید حتما پیش یک دکتر عمومی ثبت‌نام‌کرده باشیدبعد از چند هفته اقامت در بریتانیا از خانواده میزبان خود بخواهید که اسم و آدرس نزدیکترین پزشک عمومی را دراختیار شما بگذارد. با مراجعه به پزشک و ثبت‌نام نزدوی او خود مقدمات صدور کارت بهداشت شما را فراهم می‌کند. هنگام بیماری باید نزد همین پزشک که بنام پزشک خانوادگی شما موسوم‌است بروید و او به معالجه شما می‌پردازد و چنانچه ضروری باشد شما را به بیمارستان یا نزد پزشک متخصص می‌فرستند تا مجانا مداوا شوید. در غیراینصورت باید شخصا به پزشک متخصص و بیمارستان مراجعه‌کنید و با پرداخت هزینه‌های هنگفت‌به معالجه‌خود بپردازید.

JVC

تلویزیون رنگی جی-وی-سی نیویکو

ساخت ژاپن

با سیستم سکام ایرانی که از نظر مشخصات تکنیکی با سیستم رنگی منتخب ایران مطابقت دارد

سکام ۳/ب باکانال های اضافی سیفاکس مخصوص اطلاعات ضروری

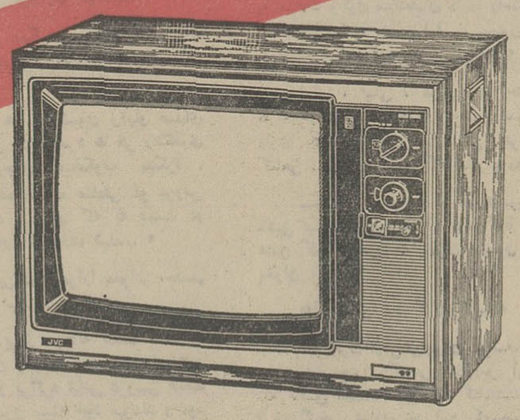

تلویزیون رنگی خارجی جی-وی-سی نیویکو

● با صدای صاف وتصویر زنده و رنگهای کاملا طبیعی که بصورت اتوماتیک تنظیم میشود

● باچشم الکترونیک که بطور اتوماتیک نور رنگی تصویر را بتناسب نوراطاق تنظیم میکند.

● با سرویس مجهزکه زیرنظر متخصص ژاپونی کارخانه سازنده اداره میشود.

تورهای جام جم

رُم ـ نابل ـ کابری ـ سورنتو ـ بارسلون ـ پاریس ـ لندن

نیویورک ـ میامی ـ مکزیکو ـ اکاپولکو ـ لوس انجلس ـ لاس وگاس ـ واشنگتن

نایروبی ـ ژوهانسبورگ ـ دوربان ـ کیتون

دهلی ـ تاج محل ـ بانکوک ـ توکیو ـ کیوتو ـ کوبه ـ هیروشیما ـ میاجیما ـ اوزاکا ـ هنگ‌کنگ

مسیر	تاریخ حرکت	قیمت:
اروپا	۲۳ اسفند	۸۷۵۰ تومان
امریکا	۲۳ اسفند	۱۴۲۵۰ تومان
افریقا	۲۵ اسفند	۱۲۸۵۰ تومان
خاوردور	۲۳ اسفند	۱۲۹۵۰ تومان

جهت رزرو جا وکسب اطلاع بیشتر به آژانس مسافرتی گالاکسی خیابان سپهبد زاهدی شماره ۷۰ (ساختمان گروه صنعتی بهشهر) ویاشماره تلفن های ۸۱۷۲۷۲۹ ـ ۸۲۶۷۷۴ مراجعه فرمایند.

اطلاعات
بنیانگذار: عباس مسعودی
صاحب امتیاز ومدیر: فرهاد مسعودی
سردبیر: منصور تاراجی
سال پنجاه‌ویکم
محل اداره: خیابان خیام. ساختمان اطلاعات.
تلکس. ۲۱۲۳۲۶ـ تلگرافی: اطلاعات تهران
تلفن ۳۲۸۱

سرمقاله

بازماندگان یک فاجعه

ازطرف علمای اعلام و مراجع تقلید اخیرا اعلامیه‌هایی منتشرشده است که خیرخواهان ونوعدوستان رابه اعانت وحمایت از آسیب‌دیدگان جنگهای داخلی لبنان ،بویژه کودکان وخانوارهای بی‌سرپرست،دعوت کرده‌اند.

کمتر کسی است که صحنه‌های دلخراش جنگ های داخلی لبنان را برپرده سینما یاصفحه تلویزیون یاعکس‌های مطبوعات ندیده‌وبارها بارها برحال کشور و ملتی که اینسان دستخوش فاجعه و مصیبت شد «واسفا» نگفته باشد. درجریان این جنگ خونین ـ که مانند اغلب جنگ های‌داخلی هیچ‌مشکلی راحل‌نکرد اما مشکلات بیشمار به‌بار آورد ـ شیرازه امور سیاسی و اقتصادی لبنان ازهم‌پاشید ،بازرگانی‌داخلی و خارجی آن کشورفلج شد،خرمن‌هستی وتوش و توان خانواده‌های بسیاری به‌کام آتش رفت‌وگروهها گروه‌مردم‌به‌خاک و خون غلتیدند که درهرحال، جنگ و محنت هایش برای آنها تمام شده است. حال آنکه زنده ها، بازماندگان‌آن خیل فناشده وجان‌باخته، ناگزیرند یار سنگین فلاکت ودرماندگی‌ومصائب ناشی ازجنگ‌راهمچون میراثی شوم ، روزگاری‌دراز بردوش بکشند .

قربانیان واقعی‌جنگ لبنان، بازماندگان این‌جنگ محنت‌بارند . مردها وزنان وکودکانی که وارث تمدن شکوهمند ولی غرقه‌درخون لبنانند .آنها که درخانه‌های بی‌سقف ودرپناه دیوار های نیمه ویران، به عزای کسان و عزیزان خودو در ماتم لبنان بلادیده نشسته‌اند.زنهای بی شوهر ،مادران بی فرزند، فرزندان بی سرپرست.

ترمیم ویرانی‌ها وحمایت از مصیبت دیدگان لبنان کاری بس سترگ و خطیراست .کاری نیست که درچهار دیواری سرزمین لبنان قابل رتق و فتق باشد. این‌کار به یك بسیج جهانی نیازداردو درین‌میانه، مسلمانان وظیفه‌اخص دارند.

بلا، هرچه بودو به‌هرعلت که‌بود ، انبوهی از مسلمانان بلاکشیده را با مصائب وآلام بیشمار برجای نهاده است. مطابق معمول آنها که‌در غائله تراشی وحادثه آفرینی نقشی نداشته وفقط ملعبه حوادث‌بوده‌اند، از رنج و محنت‌سهم بیشتری برده‌اند . کودکانی که هنوز نمیدانند جنگ چیست و چگونه برادران بخون یکدیگر چنگ میبرند، تیره‌روزترین بازماندگان این‌فاجعه دلخراشند.

وظایف انسانی وتکالیف اسلامی حکم‌میکند که مسلمانان نسبت به‌این وضعیت بااحساس مسئولیت‌بیشتری بنگرند و بخصوص،همانطور که علمای اعلام توجه داده‌اند، جادارد که ایرانیان خیرخواه وخیراندیش سهم ویژه‌یی درحمایت ازشیعیان لبنان عهده‌دار شوند.

مقالات واندیشه‌ها

حافظ شراب مینوشید، آنهم شراب قاچاق!

از: مهدی سهیلی

کسی نیست که با شعر و ادب ایران آشناباشد و استاد جلال‌همائی را نشناسد و همه میدانیم که‌بسیاری از ادبای امروز متعلم و شاگرد استاد بوده‌اند و قاعدتا کسی‌درمقام استاد همائی باید سخنش آنگونه همراه استدلال باشد که خلل درآن راه نیابد . در یکی دو هفته پیش به رادیو گوش میدادم و شنیدم که استاد فرمودند خواجه شمس‌الدین محمد حافظ ابدا گرد میخوارگی و شاهدبازی نگشته است و می او می معرفت و توحید و معشوق او خدا بوده است .

من به حکم اینکه مسلمانم آرزومند بودم که سخن استادهمائی درباره حافظ بزرگ و عزیز کاملا صادق باشد، اما با تاسف بایدبگویم که چنین نیست و اجتهاد در برابر «نص» نتوان کرد . اگر استادهمائی تمایل دارند که حافظ آنچنان باشد که ایشان گفته‌اند ،من حرفی ندارم.

ولی اگر بدنبال حقیقت میگردیم باید بدانیم که براستی چنان نیست که فرموده‌اند . زیرا از شعر خودحافظ به درستی آفتاب حقیقت را میتوان دریافت و من تا آنجا که درحوصله مقاله کوتاه منست آنچه مقدوراست دراثبات نظر خود مینویسم .

من می‌پذیرم که بسیاری از «می»های حافظ قابل تعبیر و تاویل است و میتوان از آنها برداشتهای معنوی کرد، همانگونه که استاد همائی چنین برداشت‌هائی داشته‌اند. اما باید پذیرفت‌که حافظ هرجا «می» را دربهار و در زیر شاخه‌های گل و درکنار گلرویان طلب کرده است همین «می» مسکر کذائی است‌وگرنه «می معرفت» را در زمستان و پائیز و در گلخن هم میتوان نوشید . در این بیت دقت بفرمائید :

ماه شعبان مده از دست قدح کاین خورشید
ازنظر تاشب عیدرمضان‌خواهدشد

میگوید درماه شعبان که پیش از ماه رمضان است قدح می را از دست مده، یعنی می‌بنوش که این ماه به اصطلاح ماه کلوخ‌اندازان است و ماه بعد رمضان خواهدآمد و در میخانه‌ها بسته خواهد شد و تا شب عید فطر که میخانه‌ها را میگشایند به می دسترسی نخواهی داشت .

این کدام می معرفت و توحید است که در ماه رمضان ـ ماه خدا و ماهی که به نقل قرآن ماهیست که قرآن در آن نازل شده است یافت نمیشود؟

مصراع دیگر :

شراب تلخ‌میخواهم که مردافکن بود زورش

مگر شراب معرفت تلخ است ؟ مگر از شراب عرفان شرابی شیرین‌تر میتوان یافت ؟

شراب تلخ، شرابی قوی بوده است که هرکسی تحمل نوشیدن‌آنرا نداشته و بقول حافظ مردافکن بوده است .

بیت دیگر :

شراب‌خانگی ترس محتسب‌خورده بروی‌یارینوشیم وبانگ‌نوشانوش

مگر شراب معرفت «خانگی» و «بازاری» دارد ـ چرا حافظ شراب معرفت را از ترس محتسب میخورده است؟ چون امیر مبارزالدین فرمان بستن میخانه‌ها و شکستن خمخانه‌ها را میداد، مردم در خانه خودشراب خانگی و شراب قاچاق می‌انداختند و ماموراتش در هر خانه‌ای شراب می‌یافتند صاحب خانه را تعزیر میکردند یعنی تازیانه میزدند وحافظ میگوید من شراب خانگی را که‌ترس محتسب یعنی امیر مبارزالدین و مباشران او مانند نسیم برآن وزیده باشد بشوق روی معشوق وبانوای نوش نوش مینوشم .

آن‌تلخ‌وش که صوفی ام‌الخبائثش خواند
اشهی لنا واحلی من قبلةالعذارا

میگوید : آن تلخ‌وش یعنی شراب که صوفی‌آنرا مادرپلیدی‌ها میخواند برای‌ما اشتهاانگیز وشیرین‌ترازبوسه دوشیزگان است .

کدام صوفی شراب عرفان را مادر پلیدی‌ها میخواند ؟ مگر ممکن است که صوفی خداپرست بگوید شراب معرفت ، مادر نجاست‌هاست؟ امیدوارم در مطلبی که میخواهم به آن اشاره کنم دستخوش اشتباه باشم :

حدیثی از پیامبر اکرم در کتب شیعه و اهل سنت نقل شده است بدینگونه :

اجتنبوا الخمر فانه ام‌الخبائث وجماع‌الاثم

یعنی از شراب‌دوری کنید زیرا شراب مادر پلیدی‌ها و مجموعه گناهان است آیا اشارت حافظ بدین حدیث نیست و آیا استاد همائی این حدیث را دیده‌اید یا نه ؟ آیا این سخن حافظ تعریضی به گفتارپیامبر نیست؟ آیا شرابی که مادر پلیدی‌ها و مجموعه گناهان است در نظر حافظ شراب معرفت حق است ؟

برسر تربت ما با می و مطرب بنشین
تا به‌بویت زلحدرقص‌کنان برخیزم

آیا استاد همائی معتقدند که‌حافظ به معشوق یا مخاطب میگوید برسر گورمن با نوازندگان و عمله طرب بنشین و می معرفت! هم بیاور که‌من به شوق تو از لحد برخیزم ؟ آیا از مطرب که در کنار می وجود دارد نمیتوان به جنس می پی برد که‌می‌عرفان‌است یامی‌خاجاطوریان؟!

گرفوت شد سحور (بفتح سین) چه نقصان صبوح هست
کزمی کنند روزه‌گشا طالبان یار

یعنی اگر ما درسحر ماه‌رمضان برنخاستیم و غذای‌سحر را نخوردیم که روزه بگیریم باکی نیست شراب صبحگاهی میخوریم !

آیا روزه‌نگرفتن و در روز ماه رمضان شراب خوردن کار عارف خداپرست است و آیا چنین شرابی که با روزه‌خواری در کنار هم است شراب معرفت است ؟

ابرآزادی برآمد باد نوروزی وزید .
وجمعی میخواهم ومطرب‌که‌میگوید رسید؟

آیا درماه (آزار) یعنی ماه اول بهار که هرشرابخواری هوس شراب میکند حافظ درچنین ماه گلجوش وگلخیزی پول میخواهد که‌بنوازنده بدهد وهمراه نغمه های او شراب توحید بنوشید ؟

مگر شراب معرفت بابول‌خریداری‌میشود؟ شاهدان درجلوه ومن شرمسارکیه‌ام
بارعشق و مفلسی صعبست میباشدکشید

بنظر استاد همائی‌غرض از شاهدان متعدد خدای واحد است؟ یاهمین‌دلبران وشاهدان بازاری ؟ آیا حافظ‌که از تهی دستی مینالد ، آرزو میکند که ایکاش توانگر بود و سیم وزری خرج‌شاهدی بنام خدا میکرد آیا باچنین وضوحی میتوان گفت که دراینجا معشوق حافظ خداست یا همان شوخ و شنگان شیراز ودلبران طناز بودندکه جزباپول‌رام نمی شدند و حافظ وصل آنان را درگروپول میداند .

بیا که ترک فلک خوان روزه‌غارت کرد
هلال عید به دور قدح اشارت کرد

آیا درنظر استاد همائی یعنی ماه رمضان تمام شد و هلال عید به دور قدح شراب معرفت اشارت کرده است ؟یا آنکه چون ماه روزه گذشته و عیدفطر رسیده ودر میخانه‌هابازشده است حافظ اینگونه نشاط میکند ؟

دانی که عود و چنگ چه‌تقریر میکنند
پنهان خوریدباده که تکفیر(تعزیر)میکنند

آیا این می ، می عرفان بوده است که نهانی باید نوشیده میشد ؟

چرا باده معرفت را درزمان حافظ پنهانی مینوشیده‌اند؟ مگر درزمان حافظ موحدان و عارفان را تکفیر یا تعزیر میکرده‌اند ؟

آیا شکداریم‌درآینکه امیرمبارزالدین بادەخواران را حد میزده و آنانرا نامسلمان میخوانده است ؟

رسید مژده که آمد بهار وسبزه‌دمید
وظیفه گربرسد مصرفش گل‌است‌ونبید

آیا استاد معتقدند که هنگام دمیدن سبزه دربهار ، حافظ مقرری ومواجب طلب میکرده است که یک قرابه‌می‌عرفان بخرد وبرلب سبزه بنوشد ؟

صغیر مرغ برآمد بط شراب کجاست ؟
مگربط شراب ظرفی نبوده است که بشکل مرغابی یا کشکول میساخته و در آن ظرف ، شراب مینوشیده‌اند. آیا در زمان حافظ شراب‌معرفت را در کشکول میریخته‌اند ؟

دویار زیرک وازباده کهن دومنی
فراغتی و کتابی و گوشه چمنی

آیا شراب معرفت را درزمان حافظ باترازو وزن میکرده‌اند و حافظ «شش کیلوشراب معرفت ، طلب کرده‌است ؟

حافظم درمجلسی، دردی کشم در محفلی
شوخ چشمی‌بین‌که‌چون‌باخلق‌صنعت‌میکنم

اولا شراب معرفت صاف و بی درد است واگر حافظ دردکش است درد شراب گل آلود زمان خود را برسلامت یاران مینوشیده است درثانی میگوید من در مجلسی حافظ قرآن ودر محفلی‌درد نوش و باخلق خدا صنعت میکنم و خلق رابازی میدهم .

آنقدر از این شواهد زنده وگویادر دیوان حافظ فراوان است که جای‌شک باقی نمیگذارد ومن بعید میدانم که استاد بزرگی چون همائی در آن‌تردید روادارد واین شک برای خودمن پیدا شده است که شاید آنچه من شنیده‌ام گوینده‌اش استاد همائی نبوده‌اند و شاید اشتباه از سامعه‌من‌است زیرا هرانسانی میتواند در مسیر خطا واشتباه باشد.

باری باید بدانیم که حافظ معصوم نبوده است . اوهم‌درجوانی عشق‌ورزیها کرده و باده‌نوشی‌هاوشاهدبازی‌هاداشته است والبته ناگفته نگذارم بعید نیست که حافظ هنگامی که به رشد عقلی وبلوغ فکری یا سالخوردگی رسیده است از گناهان تائب شده‌وبه‌مقام عرفان‌حق‌رسیده باشد و بدون تردید هر خواننده آگاه‌از بسیاری غزلهای او حالت جذبه اورا به مبداء توحید میتواندرک کند و درچنان زمانی می حافظ می توحید و معرفت است و بدون تردید بسیاری از «می» های حافظ مجازا برای حقیقت معرفت وعرفان و توحید استعمال شده است و هرکس دربسیاری‌ازغزلهای حافظ حالت ملکوتی اورا میتواند دریابد واگر کسانی برخلاف استادهمائی معتقدباشند که همه «می» های حافظ می ظاهری است با آن دسته هم گفتگوی‌دیگری دارم ، زیرا من درباره حافظ نه مانند استاد همائی یکسو نگر هستم و نه مانند مخالفان نظر استاد همائی بلکه معتقدم که زندگانی و روح ومشرب شاعر بزرگ ایران حافظ را بایستی مانندهرانسان دیگربه فصول وابواب گوناگون تقسیم‌کرد،باچنین‌سیری حافظ را میتوان شناخت وگرنه بااینکه برخی بگویند حافظ خدایرست مطلق و بیگانه مطلق است و بعضی‌بگویندحافظ فقط اهل زندگی مادی است و بادین و مذهب بیگانه بوده است راهی به دهی نخواهیم برد و حافظ راتنها باجمع این دونظر درجلوات گوناگون عمر میتوان شناخت .من در انتظار وصول نظر ارباب معرفت و حافظ شناسان‌هستم.

طلعت عروسک پنبه‌ای نبود

چهارشنبه گذشته صفحه حوادث روزنامه راباز کردم . در گوشه چپ عکس دختری بود ، باپیراهن سفید عروسی . لبخند می‌زد . چه چشم‌های درشتی دارد.

زیر عکس این توضیح چاپ‌شده بود:

« طلعت ، نوعروسی خوشبخت که‌به سرنوشتی مرگبار محکوم شده بود، این حکم یازده روز قبل در باره‌اش اجراشد.»

به تیتر درشت بالای صفحه نگاه کردم . نوشته شده بود :

«یك زن ، یك مرد نقابدار نوعروس بیست ساله را آتش زدند. »

در گوشه راست ، عکس دیگری چاپ شده بود: چند نفر دختر وزن . همه نشان‌چادر سیاه دارند.

در گوشه چپ این عکس دختری هست . خیلی شبیه طلعت است . شاید خواهر طلعت باشد. چه‌گریه‌ای میکند. چه فغانی میزند.

دارم صدای فغانش را می‌شنوم . با دست چپش دارد موهایش را میکند. موهایش چه آشفته است . حق دارد. دلش میسوزد . با طلعت باهم به‌مدرسه رفته بودند . باهم بزرك شده بودند.

خودت راهلاك نکن محبوبه ..موهیت رانکن . فغان نزن ، گلویت را پاره خواهی‌کرد .

کنار محبوبه دختر دیگری هست. کمی‌چاق، اما خوشگل . چشمهایش را بسته . پلك هایش متورم است . دهانش نیمه‌باز است. مثل این که‌دارد نفرین میکند.

دست راستش رامشت کرده و بالا برده. می‌خواهد مشتش را مثل سنك‌به سینه‌اش بکوبد و سینه‌اش را مثل‌بام ویرانه‌ای روی دلش آوار کند. چه‌کار کند؟ در زیراین سینه چیزی هست که می‌تپد و میسوزد و او را می سوزاند. باید خاموشش کند. شاید دختر عمو یا دختر خاله طلعت است، شاید هم‌خواهر کوچکتر طلعت است، من چه‌میدانم .

این زن سالخورده و چادر سیاه کیست ؟به نظرم مادربزرك طلعت است. از بس گریه‌کرده اشکش خشك شده. از حال خواهدرفت . باید کمی آب سردیاگلاب به سرو رویش بپاشند.

در پشت این زن سالخورده، دو زن دیگر هستند. شاید خاله‌های طلعت باشند . هردو گریه میکنند و فغان میزنند.

چادر سیاه هردو از سرشان افتاده . یکی‌شان ناخنهایش را مثل خنجر درگوشت صورتش فروبرده. می‌خواهد باناخن هایش صورتش را زخم کندوبسوزاند ، شاید مادر طلعت است . اگر صورتش بسوزد ، شاید سوزش قلبش کمی آرام بگیرد . آن یکی با هردو دستش دارد مو هایش را میکند.

دراین عکس پنجره‌ای هست . کنار این‌پنجره‌پسر جوانی‌ایستاده. پیراهن عروسی طلعت را به سینه‌اش فشرده‌و صورتش راروی این پیراهن گذاشته . نمی دانم اشکش راپاك میکند ، یاپیراهن عروسی طلعت را می‌بوید. این پسر حتما برادر طلعت است.این پیراهن سفید عطر تن خواهرش را دارد.

زیراین عکس‌توضیحی‌نوشته‌شده. توضیح را می‌خوانم:

دخانواده طلعت در سومین روز درگذشت او، بر لباس عروسی کرد آمده‌اند و عزاداری میکنند.»

سطور دیگری هم باحروف درشت چاپ شده. بگذارید این سطور راهم بخوانم :

« ... شیون زنهاو صدای هق‌هق گریه مرد ها هر رهگذری را برجای میخکوب میکرد . خانواده طلعت صادقی نو عروس بیست ساله‌ای که به دست نو نقابدار آتش زده شد... »

قبل ازاین‌که ماجرارا بخوانم ،حشمم به آخرین سطور میفتد:

«دیروز درخانه طلعت همه جا شیون و زاری بود. زنان ضجه‌می زدندو برگرد لباس عروسی طلعت بر سرو سینه خود میزدند و مو-هایشان را می کندند ، و مردان براین فاجعه اشك میریختند ... »

بگذارید ماجرا رابخوانم و ببینم چه کسانی طلعت را آتش زده‌اند وچرا آتش زده‌اند .

بله، قضیه ازاین قرار است:

طلعت نوعروسی بود که چندماه قبل به عقد ناصر درآمد، بود، اما هنوز به‌خانه شوهرنرفته بود. گلوی ناصر-رانندە کرایه خط شمیران ری - پیش زنی به نام سرور گیر میکند . ناصر و سرور روی هم میریزند . یعنی عشق میشوند . عشقشان سوزان است. مثل عشق لیلی و مجنون . ناصر مثل نیمه مجنون ها کاری میکند که شکم‌سرور مثل شکم همه لیلی‌ها بالا میاید.برای این که تولد این لیلی و مجنون حلال-زاده ، حرامزاده از آب درنیاید. فقط یك راه هست : طلعت بایدازشوهرش طلاق بگیرد تا این لیلی‌ومجنون بتوانند قانونا به وصال هم برسند. اگر طلعت نخواست طلاق بگیرد ، آنوقت چه ؟ آنهم راه دارد .

چند روز قبل از حادثه دو نقابدار به سراغ طلعت میروند .

ـ میدانی که عشق این حرفها را ندارد .... »

طلعت این تهدید راجدی نمی - گیرد ، تا این که یازده روز قبل در خانه طلعت را میزنند . طلعت در رابباز میکند. دونقابدار پشت در بودند.نقابدار ها دست طلعت را میگیرند و بیرون میکشند . یکی‌شان روی طلعت بنزین می‌پاشدو آن یکی کبریت میکشد و طلعت رامثل یك عروسك پنبه‌ای آتش میزندو میسوزاند.

من نمی‌دانم چه مجازاتی درانتظار این لیلی و مجنون است . این بستگی به مهارت وکیل مدافعشان دارد. راستی کدام وکیلی دفاع این لیلی و مجنون‌را به عهده خواهدگرفت ؟ تو ، یا تو؟

لیلی ، لیلی ، نترس. تو حتما تبرئه خواهی شد، چونکه‌توله‌ای درشکم داری . توله‌تو گناهی نداردلیلی . تومم گناهی نداری جز این که لیلی بودی.

مجنون ، مجنون ، تو هم نترس . عاشق نباید ترسو باشد. ترس‌کجا و عشق کجا مجنون ؟ بخوان مجنون ، بخوان :

«دل عاشق بود گرگ گرسنه
که گرگ ازهی‌هی‌چوپان نترسه.»

هل مجنون گناهی نداردجز این که عاشق است. عشق که گناه‌نیست. تومم گناهی نداری جز این که‌مجنون بودی .

من نمی‌دانم چه کسی از شما دفاع خواهدکرد،چه‌جوری‌دفاع خواهد کرد، دادگاه چه قضاوتی خواهد داشت و کدام مجازاتی رابرازنده شما خواهد دانست ، اما اگر دست‌من‌بود تو راو لیلایت را ـ باهمان توله‌ای که درشکم دارید- مثل گرگ‌های گرسنه‌ای بنزین آتش می‌زدم و میسوزاندم . بله ، می-سوزاندم . چونکه طلعت یك عروسك پنبه‌ای نبود.

جشن آشنائی با بیگانگان

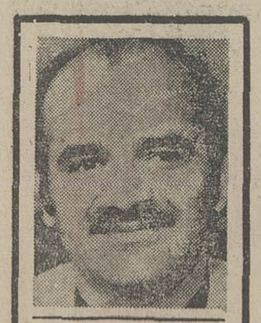

حسین‌مهری ـ پاریس

دوست من دکتر «ر» ، استاد مردم شناسی دانشکده علوم‌اجتماعی دانشگاه‌تهران مرداد گذشته برای ادامه تحصیل و تحقیق با خانواده‌اش به فرانسه آمد و درشهرک زیبای«وزنیه» کنار پاریس ، سکونت اختیار کرد . از آمدنش هیچ خبر نداشتم . روزی او را در برابر پستخانه «وزنیه»دیدم آغاز سال تحصیلی فرانسه بود که معمولا با بیست و چهارم شهریور مصادف می شود میگفت هم اکنون از شهرداری آمده است‌وشتاب داشت‌هرچه‌زودترخود را بمدرسه‌برساند‌و دخترانش «یسنا» و «مانا» را به خانه آورد . با او همراه شدم . در راه داستان شهرداری را تعریف کرد.

گفت : من از سال ۱۹۵۹ تا ۱۹۶۹ در شهر پاریس تحصیل و زندگی میکردم. هرگز از سنت های‌شهرهای کوچك اطلاع نداشتم. ما حدودیکماه‌است درشهرك «وزنیه»زندگی میکنیم.دیروز از شهرداری، نامه‌یی‌دریافت کردم . دعوت کرده بودند در مراسم‌آشنائی مردم‌وزنیه با ساکنان تازه شرکت کنم‌و امروزباهمسرم‌در این‌مراسم شرکت کردم.تعداد وزنیه‌یی ها از هزار تجاوز میکرد. تعداد تازه‌واردان ، از ده، دوازده تن بیشتر نبود . وزنیه‌یی ها ، نمیدانی چه شور و هیجانی ، برای آشنایی با ساکنان تازه ، خاصه خارجی ها داشتندو چه حرمتی به ما و به یک زوج سیاه سنگالی که تنها تازه واردان غیر فرانسوی بودیم ،میگذاشتند .شهردار میگفت : خصوصیت مدهش عصر ما ، بیگانگی همسایه با همسایه و برادر بابرادر است ، اما ما میخواهیم بر این خصوصیت،خط بطلان بکشیم . میخواهیم باهم‌آشنا باشیم و نمی خواهیم فقط خروس های شهر بابانگ سحرگاهی‌شان ، از دور با یکدیگر گفت و شنود کنند. بیگانگی ،مارا به مرزبحران کشیده و بحران ، همیشه به سود انسان عمل میکند: انسان را به چارمگری‌برمی خیزاند ...

دکتر «ر» اضافه کرد در این مراسم ، دست کم ، ده فرانسوی از من قرارملاقات خواستند ، انگیزه‌شان این بود که ایران‌و ایرانی را بهتر بشناسند و من‌درآن‌جا دریافتم که برپا کردن آیین آشنایی ، رسمی هر ساله‌در «وزنیه» و بسیاری از شهر و شهرک های فرانسوی است ... آن جا همشهریان تازه من ، آن بیگانگان‌آشنا مرا به نام میخواندند ... و ناگهان من به فکر فرورفتم چگونه‌ست که‌من‌نام همسایه طبقه اول‌مان را درخانه‌مان در خیابان نادرشاه نمی - دانستم .

چهل سال قبل درهمین روز

اخطار شهرداری تهران برای جلوگیری ازاجحاف فروشندگان

چون شهرداری‌تهران وظیفه‌دار حفظ حقوق ساکنین پایتخت در مقابل اجحاف فروشندگان می‌باشد . بکلیه نانواها و قصابها وسایر متصدیان فروش خواربار وارزاق عمومی اخطار میگرددکه هرگاه از حیث نرخ‌عادله‌معینه و وزن وجنس نسبت به مشترین خودتعدی نمایند بشهرداری‌جلب وبعلاوه جریمه‌معینه تنبیه‌خواهند شد ودر صورت تکرارجرم‌صاحب دکان از ادامه کسب‌در شهرتهران ممنوع خواهد گشت . خریداران از لحاظ حفظ حقوق خود و سایرین وظیفه‌دار می‌باشند به مجردی که مورد اجحاف فروشنده‌ای واقع گردیدند مراتب را شخصا یا بپست با ذکر اسم و آدرس خود و فروشنده به اداره بازرسی شهرداری اطلاع دهند . کفیل شهرداری تهران ـ سرتیپ هوشمند.

بمن چه میدهد ؟!

آقای هاشمی حائری‌در ستون «مسائل اجتماعی» مینویسد : این آقایان دکاندار های بازار به من چه میدهند اگر به‌آنها بگویم خریداران کالا از زن و مرد خوششان نمی‌آید آنها را صدا بزنید ، خوش ندارند وقتشان‌را به جانه زدن تلف کنید و شکایت دارند که‌در فروش رعایت انصاف رانمی کنید. بعضی از این آقایان صاحب کافه ها بمن چه میدهند که به آنها بگویم نمکدان‌ها و خردل دان هائی که روی میز میگذارید غالبا تمیز نیست‌و پارچه سفیدی که روی میز های کوچك بهن میکنید لااقل دو روز یکدرتبه باید شسته شود. آقایان صاحبان سینما بمن چه میدهند تا به آنها بگویم مشتری های شما بدشان می‌آید موقعی که دارند فیلم را تماشا میکنند شاگرد کافه سینما با سینی خورده فروشی و بسته‌های آجیل و فندق ها و پسته های پنجاه درصد پوك و بی‌مغز و تخمه های اغلب فاسد اتصالا لای صندلی ها رفت و آمد کنند و انتقاد میکنند که‌چرا ترجمه فارسی فیلمها بیشتر نیست . صاحبان اتوبوس ها بمن چه میدهند اگر به آنها بگویم مردم‌از زیادی‌سوار کردن مسافرین و ایستادن آنهادر وسط اتوبوس بد میگویند و نه مجازات شلاق ، نه جریمه نقدی، نه‌بازرسی دائمی بالاخره چاره شما را نکرده است . بمن چه میدهید که بگویم بیشتر سقفهای اتوبوس شما مانند پشت‌ماه‌های کاه‌گل نشده در موقع بارندگی‌آب از آن چکه میکند ؟ آقایان خیاط ها ، میل دارید بگویم‌هرگاه‌مخوش قول و درستکار باشید از شر انتقاد مشتری های خود آسوده خواهید بود ؟!

مدیر عامل

آقای علینقی ملک نیامدیر عامل شرکت سهامی‌خشکبار آذربایجان ازشغل خود مستعفی و آقای حسن صدقیانی‌بجای‌ایشان‌انتخاب و مشغول کار گردیده‌اند

مضار تریاك

چهار ساعت بعد از ظهردیروز دوهزار نفر از طبقات مختلف اهالی در مسجد جامع سری حضور یافته آقای محسن نصر فرماندار مازندران پشت‌میزخطابه رفته و قریب یکساعت در اطراف مضار استعمال تریاك صحبت نمودند. بیانات آقای نصر تاثیر عمیقی در حضار نموده جلسه وعظ و خطابه ساعت ۵ بامسرت کامل خاتمه یافت .

اعانه

شرکت کل صادرات خشکبار ایران بوسیله آقای جبرئیل بوداغیان مدیر کل شرکت مبلغ بیست هزار ریال اعانه‌به‌بیمارستان فیروزآبادی تقدیم داشته است .

دویست ریال

مژدگانی به کسی داده میشود که کیف محتوی اوراق‌و لوازم طبی به اینجانب را که بریوزدر حدود خیابان استخرگم شده‌است به اداره روزنامه اطلاعات و یا به مطب ایرجانب واقع درخیابان استخر بیاورد ـ دکتر فریدون کشاورز رئیس‌بیمارستان‌کودکان.

«نقل از اطلاعات ۲۵ بهمن ۱۳۱۶»

ناهنجاریهای روانی، خانواده‌های پراولاد را تهدید میکند

عصیان وانفجار در خانواده‌های پراولاد

در زندگی مدرن وصنعتی امروز، بسیاری ازخانواده‌ها، از زیادی فرزند بستوه آمده‌اند و درصدد یافتن راه‌چاره‌ای برای رهائی از مشکل «فرزند زیادی» هستند.

نظیر چنین خانواده هائی با وجود گسترش وسیع برنامه های تنظیم خانواده،هنوز در ایران‌کم نیست- بررسی و تحقیق نشان میدهد که بطور قطع، فرزندان متعدد در خانواده‌ها ، عوارض روانی و مادی قابل توجهی بوجود می‌آورند . با تولد هرفرزند درخانواده پراولاد ، به علت سنگین‌تر شدن شرایط زندگی ، کودکان - عصبانی- بی‌ثبات ، حسود ، پرخاشگر جسور و کینه‌توز می‌شوند - در این گزارش عوامل نگرانی و تشنج در خانواده های پراولاد بررسی شده است .

در خانواده‌ای که بی‌تناسب به تعداد بچه‌ها افزوده شود، احتمال همه نوع ناراحتی و کمی و کاستی جسمی و روانی میرود . تحقیقات علمی نشان میدهد اغلب فرزندان اینگونه خانواده‌ها معمولا از وجود خواهران و برادران بزرگتر و کوچکتر خود دررنج‌هستند، زیرا فرصت احساس آرامش و راحتی را از یکدیگر می گیرند

پیچیدگی روابط نیز درمیان خانواده در جای خود بسیار مهم است . مادری که فرزندان متعدد دارد اغلب عصبانی است و معمولا موقع‌بسیاری پیش می‌آید که فرصت‌رسیدگی به یک یک بچه‌ها را پیدا نمی‌کند . همین ستم بیجا اغلب کینه و خشمی تولید میکند که روابط افراد خانواده را که در جای خود بحد کافی بسیار پیچیده است سخت‌تر و مشکل‌تر می‌کند.

دکتر محمدرضا عنایتی‌استاد جامعه شناس دانشگاه دراین زمینه میگوید :

خانواده امروزی بتدریج از صورت گسترده به هسته‌ای تبدیل میشود . بعبارت دیگر خانواده‌های پدرسالاری سابق بخانواده های زن و شوهری در حال تحول است .

منظور از خانواده هسته‌ای اینست که پدر و مادر بعنوان هسته یک درخت قرار می‌گیرند، و فرزندان بمنزله میوه های خانواده هستند . در اصطلاح جامعه شناسی اینگونه خانواده‌ها ، خانواده های هسته‌ای یا زن و شوهری معاصر نامیده می‌شوند که در آنها معمولا قدرت زن و مرد مساوی است و مخصوص جوامع صنعتی و مدرن می باشد بنابراین در این قبیل خانواده‌ها کنترل موالیدامری است بسیار جدی و قطعی .

زن و شوهر هردومجبورند نقش اقتصادی داشته باشند و بنابراین به تربیت فرزند کمتر می‌رسند و با این‌وجود در این خانواده‌ها « مادر » باید سعی داشته باشد ، نقش عاطفی خود را همچنان حفظ کند

در حال حاضر به دو دلیل عمده کنترل موالید از سوی پاره‌ای از خانواده‌ها اجرا نمی‌شود .

۱ـ علل عاطفی که درکشور های مشرق زمین مانند کشور خودمان وجوددارد وخانواده کانون مبادله احساس‌وعاطفه است .

۲ـ علل اقتصادی : زیرا بیمه های اجتماعی هنوز به معنی واقعی در کشور های در حال رشد اجرا نشده است و درنتیجه پدر و مادران پیر و از کارافتاده در دوران آخر عمر خود ، از طرف دولت پرستاری کافی نمی شوند و بدین مناسبت استکه مایلند هرچه بیشتر فرزندان زیادتری را دارا باشند ، بجهت اینکه این فرزندان‌تامین‌آتیه‌ای برای آنان خواهند بود . اگر روزی بیمه های اجتماعی در سطح مملکت اجراشود بالمال والدین از کارافتاده نگرانی زندگی آخر عمر را نخواهند داشت و مسلما در تنظیم خانواده و کنترل موالید دقت عمل بیشتری خواهدشد.

دکتر عنایتی می‌افزاید : « مشکلات خانواده‌های‌پراولاد را از سه جهت می‌توان‌مورد ارزیابی قرار داد :

۱ـ از نظر تعلیم وتربیت: بطور قطع و یقین پدران و مادران پراولاد از تعلیم و تربیت صحیح فرزندان خود عاجز خواهند بود . بدلیل اینکه موسسات تربیتی کافی در دسترس آنها وجودندارد و چون خانواده‌نهادتعلیم و تربیت را اساسا به اجتماع واگذار کرده است ، خانواده خود در اینمورد بی‌نقش‌است، بنابراین با عدم تجهیزات‌کافی آموزش ، بیم آن می‌رودکه فرزندان خانواده‌های پراولاد حتی از نعمت سوادخواندن و نوشتن نیز محروم‌گردند.

۲ـ از نظر اقتصادی : معمولا خانواده های پراولاد دارای درآمدغیرمکفی هستند وبه این مناسبت است که‌این خانواده‌ها تعدادی از فرزندان دختر و پسر خود رابه‌کارگری‌درسایرخانواده‌ها یا شاگردی بعضی ازمغازه‌ها ویا در نقش های‌دیگراجتماعی قرار می‌دهند که در حقیقت نان‌آور خانواده باشند و بطور مسلم این قبیل فرزندان در سنین ۸ و ۱۰ سالگی شروع به کار اجتماعی میکنند و به موجوداتی عقده‌ای و سربارجامعه تبدیل خواهندشد و هیچ تخصص ومهارتی در اجتماع بدست نخواهندآورد.

۳ـ از جهت عاطفی ، معمولا فرزندان خانواده‌های پرجمعیت کمبود هائی ازجهت عاطفی خواهند داشت ،زیرا والدین آنها مجال کافی‌برای ابراز مهر و محبت مثلا به ۸ یا ۱۰ فرزند خانواده را نخواهند داشت و معلومنیست فرزندانی که درک مهر و محبت خانواده را نکرده‌اند، به‌چه‌کیفیتی می‌توانند درآینده به جامعه خود مهرورزی‌کنند.

بزه‌کاران جوان

خانم مریم ساوجی مشاور حقوقی در این زمینه می‌گوید: « روابط پدر و مادر در خانواده های پراولادمعمولا غم‌انگیز است . گرفتاریهای مادی و گرفتاریهائی‌ازمسائل مختلف بچه‌ها ، پدر و مادر را دائم عصبانی می‌کند و حضور دائمی کودک ـ نزد پدر و مادر ، اورا ازمسائلی آگاه می‌کند که فقط باید بین زن و شوهر مطرح و حل شود و این آگاهی،مجهولات بسیار برای کودک پیش می آورد .

پدران و مادران پراولاد مجال کمتری دارند تا به احتیاجات فرزندان خود از قبیل گرفتاریهای تحصیلی ، روانی و اجتماعی آنها توجه کنند . بین بچه‌ها نیز ممکن است کدورت‌ها و اختلافات و حتی تبعیضاتی ایجادشود که از نظر روانی برای‌آنها مضر است .

خانم ساوجی می‌افزاید : هر بررسی زندگی افرادمعلوم شده است که تعداد بیشتری از این گروه ، نوجوانان‌و جوانان متعلق به‌خانواده های پراولاد هستند و باید گفت تعداد فرزندان در خانواده هایی با درآمد کم و تقسیم انرژی و نیروی والدین و عوامل‌مختلف‌روانی،اجتماعی، فرهنگی و اقتصادی، امکان بزهکاری و ارتکاب جرم‌برادر خانواده های پراولاد افزایش می‌دهد .

فال فردای شما

اطلاعات

نشریه ایرانیان مقیم خارج از کشور

حاوی آخرین اخبار ورویداد های ایران وگزارشها ومقالات اجتماعی هفته‌ای سه بار در سراسر دنیا دردسترس مشترکین گذارده میشود

تلفن ۳۲۸۴۰۸

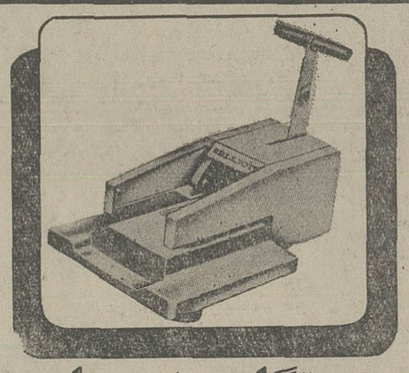

دستگاه مینی چاپ

هر تعداد که میخواهید چاپ کنید

دستگاه الیوت ۸۰٪ ازکارهای‌چاپی شمارا انجام‌میدهد
چاپ آدرس روی پاکت ـ یادداشت ـ سرنامه ـ حواله ها ـ کارت ویزیت ـ برچسب‌ها ـ کارت اعتباری وتمام کارهای چاپی کوچک دیگر

نماینده انحصاری و مرکز فروش شرکت تایکو:
زمیدان ونک خیابان ونک شماره ۱۰۲
تلفنهای ۶۸۷۲۹۰-۶۸۲۵۲۰-۶۸۵۱۵۰

برای کسب اطلاعات بیشتر بوسیله تلفن یا به نمایشگاه شرکت آدرس فوق مراجعه فرمائید .

تمثال شهبانوی ایران برمدال «سرز»

طرحی از دوطرف مدال « سرز » که مزین به تمثال علیاحضرت شهبانوی ایران است. نقش یکسوی دیگر این‌مدال ملیم از«گل سرخ» طرح قالیهای ایرانی است .

از فردا، مدالهای «سرز» که منقوش به تمثال علیاحضرت شهبانو میباشد، در سراسر کشور توزیع می‌شود. این مدالها که‌در نوع خود بی‌نظیر است ،به‌پاس خدمات ارزنده علیاحضرت شهبانو در پیشرفت کشاورزی ، از طرف سازمان ملل متحد (سازمان خواربارو کشاورزی جهانی) ضرب گردیده که در اندازه های مختلف از طلا ونقره است .

چون‌برای اولین‌بار چنین مدال پر ارزش جهانی بدست هموطنان میرسد . تاریخچه بوجود آمدن سکه «سرز» دراین گزارش آمده‌است.

براساس اعتقاد مردم رم باستان « سرز » نام‌الهه‌ای بوده است‌که بمردمان آموخت تاچگونه زمین را آماده سازند ، در آن بکاردانو از آن بهره برداری کنند. سرز ، بعنوان الهه کشاورزی محصول کشاورزان را از آفات وبلاهای مختلف و مردمان را از خطر قحطی و گرسنگی مصون و محفوظ میداشته‌است .

امروز نیز «سرز» همچنان بعنوان مظهر رهائی بشر از چنگال هیولای قحطی و گرسنگی بصورت نقش زنان نامدار عصر ماروی مدالهائی که بهمین نام ازطرف سازمان خواربارو کشاورزی جهانی ، وابسته‌بسازمان ملل متحد تهیه میگردد بدقی و پابرجاست .

زنان مشهور جهان

زنان مشهور وبرجسته‌ای که تصویر آنان بعنوان الهه کشاورزی روی مدالهای « سرز »نقش میگردد ، همه دارای یك وجه اشتراك میباشند. اعتقاد کامل به آرمان ایجاد دنیائی که‌مردم آن از فقر ، نیاز و گرسنگی رهاباشند.

بررسی شرح‌حال زنان نامداری که تابحال نقش چهره‌شان زینت‌بخش مدالهای سرز بوده است ، نشان میدهد که‌هریك از آنها در زمینه های مختلف فعالیت های اجتماعی و انسانی به کسب افتخار های‌بزرگی نائل شده‌اند.

شهرت بعضی از آنان سراسر جهان رافرا گرفته است و البته بعضی نیز هنوز باین پایه از اشتهاربرو معروفیت دست نیافته‌اند . بعضی از آنان جوائز بزرگی رابخاطر خدمات‌خود دریافت‌داشته‌اند و تعدادی نیز هنوز باید از بوته آزمایش مرور زمان موفق و سربلند بیرون آیند . خیلی ازاین زنان از زیبائی فراوان صورت برخوردار هستند ولی همه آنان زیبائی سیرت را نیز بحد کامل‌دا ا میباشند و بهرحال وجود همه آنان سرشار از عشق به زندگی و نیکنامی و مهربانی بوده استو هیچکدام برای دست یافتن بافتخارات خود،وجود دیگران را وسیله قرار نداده‌اند.

نقش علیاحضرت شهبانو

اخیرا سازمان خواربارو کشاورزی جهانی اقدام به تهیه تعدادی مدال سرز طلا و نقره مزین به تمثال مبارك علیاحضرت شهبانوبا گوشواره‌ای از خوشه گندم کرده است . درطرف دیگر این مدال نقشی‌ازگل سرخ طرح‌قالیهای‌ایران‌وجوددارد. این مدالها توسط هنرمند معروف ایتالیائی‌دسرگیو گیاندومینکو» طرح‌ریزی و در ضرابخانه «گودی- زوکی» ایتالیا تهیه گردیده است . مشخصات انواع مدالها که توسط بانك توسعه کشاورزی ایران از طریق بانك ملی ایران بمعرض فروش گذارده میشود بقرار زیر است :

مدال طلای ۹۱۲ (عیار ۲۲) بقطر ۵۰میلیمتر و بوزن ۱۰۰ گرم.

مدال طلای ۹۱۲ (عیار ۲۲) بقطر ۲۸ میلیمتر وبه وزن ۱۵ گرم.

ومدال نقره استرلینگ ۹۲۵ بقطر ۵۰میلیمتر وبه وزن ۵۰ گرم .

امروزه

همه در فکر تهیه خانه یا آپارتمان میباشند

بانک عُمران بشما

تا یک میلیون تومان

وام ۲۰ ساله باحداقل بهرهٔ بانکی میپردازد

با افتتاح یک حساب تهیه خانه

در مدت یکسال تا یک میلیون تومان

وام دریافت نمائید .

جهت کسب اطلاع ازچگونگی آن

بشعب بانک عُمران درسراسرکشور

مراجعه فرمائید .

پرس توریست

تورهای نوروزی

	مسیر	تاریخ حرکت	قیمت به تومان
۱۵ روز	لندن اقامت در هتل درجه یك باصبحانه وگردش	۲۵-۲۶-۲۷-۲۸ اسفند	۵۶۵۰
۱۵ روز	رم-پاریس-لندن اقامت در هتلهای درجه یك باصبحانه وگردش	۲۵-۲۶-۲۷-۲۸ اسفند	۶۵۰۰
۱۵ روز	لندن-پاریس-رم اقامت در هتلهای درجه یك باصبحانه وگردش	۲۴-۲۷-۲۹ اسفند	۶۵۰۰
۱۴ روز	بانکوك-پاتایا-هنگ کنگ اقامت در هتلهای لوکس با صبحانه، ناهار وگردش	۲۴-۲۹ اسفند	۸۸۵۰
۱۷ روز	دهلی-بانکوك-توکیو-کیوتو-هنگ کنگ اقامت درهتلهای لوکس باصبحانه ـ ناهار وگردش	۲۶-۲۷ اسفند	۱۲۵۰۰
۲۱ روز	نیویورك-واشنگتن-شیکاگو-لوس آنجلس سانفرانسیسکو-لندن اقامت در هتلهای لوکس باصبحانه آمریکائی وگردش	۲۸-۲۹ اسفند	۱۴۵۰۰

برای دریافت جزئیات برنامه خواهشمند است به آژانس پرس توریست
خیابان ایرانشهر چهارراه ثریا تلفنهای ۸۳۰۰۷۵ الی ۸۳۰۰۷۱ مراجعه فرمائید.

توجه: به‌علت استقبال بی‌نظیراز این تورها وکمبود جا ضروریست از هم‌اکنون ثبت نام فرمائید.

تحلیل جامعی از سفر قریب‌الوقوع وزیر خارجه آمریکا به خاورمیانه

هدف‌های آمریکا از سفر خاورمیانه‌ای «وانس»

«سایروس وانس» (سمت‌چپ) با«جان‌اسبارکمن» رئیس کمیته روابط‌خارجی سنای آمریکا: وانس چند روزقبل از آغاز سفرخاورمیانه‌ای ـ سناتور های‌عضو کمیته را درچریان رئوس دیپلماسی جدید امریکادر خاورمیانه قرار داد.

خبرگزاری فرانسه

سایروس وانس» وزیر خارجه دولت جدید امریکا روز دوشنبه آینده به خاورمیانه پروازمیکند تابه جستجوی فرمولی بپردازد که بتوان به کمک‌آن اعراب واسرائیل را بار دیگر به پشت میز کنفرانس برگرداند و مذاکرات صلح خاورمیانه را به اینوسیله هر سال جاری برمبنائی مطمئن و مستحکم ازسرگرفت.

سفر وانس بهخاورمیانه تنها سه هفته پس از شروع زمامداری جیمی‌کارتر آغاز خواهد شد و وانس در جریان آن‌از اسرائیل ـ مصر ـ لبنان ـ اردن ـ عربستان سعودی وسوریه دیدن خواهد کرد.

سفر وانس متعاقب اظهاراتی از طرف شخص وی است مشعر براینکه بکار بستن کوششهای اصیل و مجدانه برای برقرار کردن صلح در خاورمیانه یکی از اولویتهای درجه اول است که دولت جیمی کارتر برای آن قایل بماهمیت است. وزیر خارجه جدید آمریکا این تلقی فوریت مذاکرات صلح خاورمیانه را ضمن مصاحبه‌ای که در هفته گذشته انجام داد گوشزد کرده است. وی در این مصاحبه که در روزنامه «نیویورک تایمز» به چاپ رسید گفت: این نکته بطرزی بسیار خطیر دارای اهمیت است که در مذاکرات صلح خاورمیانه و قبل از هرچیز در تدارک این مذاکرات پیشرفتی جدی حاصل شود. واین پیشرفت حتماً در سال جاری ۱۹۷۷ تحقق یابد.

ارزیابی

وانس بااینعمال سفری را که به خاورمیانه در پیش دارد ماموریتی تحقیقی وصف کرده و گفته‌است که هدفش قبل از هرچیز ملاقات کردن باسران دولت های مستقیما ذیمدخل در مناقشات خاورمیانه ورسیدن به‌ارزیابی دقیق از واقعیتهای احوال این منطقه‌ای در شرایط حاضر است. گرچه وانس تصریح میکند که امریکا باید ایفا کننده نقش بسیار فعالی در مذاکرات صلح خاورمیانه باشد معهذا اضافه میکند که نیتوی از ماموریتی که در کشورهای عرب واسرائیل در پیش دارد این نیست که با طرح شسته ورفته‌ای به آن کشورها برود. هدف اصلی وی در حقیقت عبارت از تسهیل حرکتی است که در جهت برقراری صلح در خاورمیانه صورت خواهد گرفت.

وانس در واشنگتن به دیپلماتهای خارجی گفته است که از کاری که در خاورمیانه انجام خواهد گرفت تلقی روشنی دارد ولی نیازمند یافتن جواب‌این پرسش است که مجازی مذاکره» میان اعراب و اسرائیل باید چگونه باشد و چه قوانینی بر آن حکومت‌کنند.

به‌این حساب آنچه که وانس جستجو می‌کند درک این نکته است که چه وقت وتحت کدام‌شرایط میتوان طرفهای مناقشات خاورمیانه را به پشت میز مذاکره بازگرداند ـ مذاکره‌ای که طبق فرضیات پذیرفته شده در ژنو ـ یعنی جایی که امریکا و شوروی در اواخر سال ۱۹۷۳ کنفرانس کوتاهی برای بحث در باره صلح خاورمیانه درآن برپا کردند انجام خواهد گرفت.

دیپلماتهای عرب وامریکایی واسرائیلی متفق‌القولند که هنوز ماهها طول خواهد کشید تا بتوان کنفرانس ژنو را باردیگر تشکیل داد.

مذاکرات صلح

بااینکه مجمع عمومی سازمان ملل با تصویب قطعنامه‌ای خواستار از سرگرفته شدن کار کنفرانس ژنو در ماه مارس آینده شده است ـ اغلب دیپلماتهای صاحب صلاحیت برآنند که شروع مجدد مذاکرات صلح خاورمیانه در ژنو تا قبل از پائیز آینده میسر نخواهد گردید. ویکی از مهمترین دلایلی که این‌تاخیر را توضیح خواهد داد عبارت از گرفتاری اسرائیل‌با مشغله انتخابات پارلمانی خود که باید ماه مه سال جاری صورت گیرد، خواهد بود.

بهرحال وزیر خارجه امریکا هنگامی رهسپار خاورمیانه میشود که مجموعه برتنوعی از نشانه‌های دلگرم کننده را در افق سیاست این منطقه میتوان‌رویت کرد. یکی از این علایم که بالقوه مهمتر از تمامنشانه های دیگر است تضمین‌هایی است که طبق اطلاعات بدست آمده در واشنگتن ممکن است. از طرف رهبران نهضت‌مقاومت‌فلسطین‌برای قبول‌محتمل‌اصل‌موجودیت اسرائیل بعنوان یک کشور داده شود. بطوریکه از گزارشهای خاورمیانه‌ای در واشنگتن برمی‌آیدفلسطینی ها ظاهرا چنین ضمانتی رابه‌ازای پذیرفته شدن تاسیس یک کشور کوچک فلسطینی برای خودشان در کنار اسرائیل ودر اراضی اشغال شده ساحل غربی رود اردن ونوار غزه ارائه خواهند داد.

کورت والدهایم دبیر کل سازمان ملل پس از چندین روز مذاکراتی که هفته گذشته با یاسر عرفات رئیس سازمان آزادی بخش فلسطین انجام داده اعلام کرده است که فلسطینی‌ها روش خود را در قبال اسرائیل عوض کرده‌اند و اکنون سیاست انعطاف ـ پذیرتری در پیش گرفته‌اند.

بااینحال والدهایم روی این اشاره تکمیل کننده مخصوصا انگشت گذاشته که حصول هر نوع دگرگونی واقعی در روش سازمان آزادی بخش فلسطین هنگامی قابل تائید خواهد بود که شورای ملی فلسطین اجلاس موعود خود را تا آوریل آینده تشکیل دهد.

وانس در مصاحبه‌اش بانیویورک تایمز گفته است که اگر تعدیل وعلایمی در مشی و نظرفلسطینی ها بوجود آید ـ بطور بدیهی این دگرگونی قدم سودمندی خواهد بود.

نشانه امیدوارکننده

بنابراین قسمتی از ماموریت وانس درخاورمیانه عبارت از این خواهد بود که وقتی بارهبران‌دولتهای عرب روبرو میشود عقاید آنان را در مورد درجات اعتبار اطلاعاتی که راجع به تغییر روش و طرز فکر فلسطینی‌ها در مورد اسرائیل دریافت کرده است ،از زبان خود آنان بشنود.

دومین نشانه امیدوار کننده‌ای که در آستانه سفر وانس در آفاق خاورمیانه به چشم میخورد اعلامیه‌هائی است که از طرف اسحق‌رابین نخست‌وزیر اسرائیل انتشار یافته و حاکی از حصول تفاهم میان وی از یک سو ودولتهای سوریه ولبنان از سوی دیگر برای دفع وفرو نشاندن بحران بالقوه‌ای است که برسر استقرار نیروهای ارتش سوریه در جنوب لبنان بوجود آمده بوده است.

مدارکی در دست است که نشان میدهد امریکادر مذاکراتی که به حصول این تفاهم میان اسرائیل و لبنان وسوریه منتهی شده نقش میانجی داشته است ولی منابع امریکایی هنوز چیزی در باره نتایج قطعی این مذاکرات فاش نکرده‌اند.

بهرحال ظهور تمام این نشانه هاو تحولات در زمانی‌جلب‌نظر میکنند که مصر وسوریه دراین اواخر هردو کرارا خواستار ازسرگرفته شدن مذاکرات‌صلح خاورمیانه گردیده‌اند .ودرپس‌این دعوتها و تقاضا های اعراب نوعی احساس فوریت ـقابل درک است . بطوری که یکی ازدیپلماتهای عرب در واشنگتن گفته است: در سال گذشته زمان بزیان اسرائیل کار میکردچون درآن وقت اسرائیلی ها گرفتار مقابله باآشوب و تظاهرات اعراب ناراضی دراراضی اشغال شده ساحل غربی رود اردن بودند ولی‌اکنون پس‌از بلواهایی که اخیرا در قاهره برپا شده‌ویا وضعی که بدنبال جنگ داخلی ۱۹ماهه ـ در لبنان بوجود آمده برای سال جاری وضع متفاوتی بوجود آورده‌است .بطوری که‌این بارهامل زمان بزیان اعراب دگرگونی یافته است.

از چنین نقطه عزیمتی است که بنظر میرسد پاره‌ای پیشرفت‌ها ازجنبه فنی درتدارک از سرگرفته شدن کار کنفرانس ژنو ـ خصوصا برای توفق‌وفتق مسئله پیچیده‌و فرساینده نمایندگی‌فلسطین‌در کنفرانس آینده ژنو بدست آمده‌باشد.

سازمان آزادی بخش فلسطین که جنگ داخلی لبنان آن را ناتوان کرده بطوری که میگویند موضع خودرا در آنجا که مسئله حضورش در کنفرانس‌ژنو به میان می‌آید تعدیل کرده‌است.

اعتبار

اسرائیل و آمریکا بارها گفته‌اندکه‌از مذاکره کردن باسازمان آزادی‌بخش فلسطین‌تازمانی که این گروه از قبول موجودیت اسرائیل امتناع کندخودداری خواهند کرد.و بطریق اولی نخواهند پذیرفت که‌سازمان آزادی‌بخش فلسطین مستقلا ـو به اعتبار خصوصی که خود مدعی آن است ـ درکنفرانس ژنو شرکت داشته باشد.

انورسادات و حافظ اسد روسای جمهور مصر و سوریه هردو ظاهراباهمکاری یاسرعرفات ـ پیشنهاد کرده‌اند که تمام کشورهای عرب درکنار در کشمکش علیه اسرائیل با هیئت‌نمایندگی واحدی به ژنو بروند و نمایندگان فلسطینی‌ها نیز دراین هیئت یک‌پارچه ادغام شوند.

درپس دقایق فنی وزیرخارجه امریکا مالاخودرا موظف خواهدیافت تاتعیین کندکه‌در شرایط زمانی حاضر چه قماش ترتیباتی برای صلح خاورمیانه قابل حصول است .

از شواهد دیگری که وانس در دست داردچنین استنباط‌میشودکه به اعتقاد رهبران اسرائیل دولت‌های مصر و سوریه رغبت به‌امضای چنان قراردادی برای صلح ندارندکه اجازه دهد تادرآینده میان این‌کشور هاو اسرائیل روابط عادی دیپلماتیک برقرار شود.از آنجا که رسیدن بهچنین مرحله پیشرفته‌ای عجالتاغیر ممکن است سیاستمداران اسرائیلی گویا باین نتیجه رسیده‌اند که بهتر است به‌ازای حصول توافقی که در وهله‌اول حالت جنگ را میان طرفهای درگیر در مناقشات خاورمیانه پایان خواهدداد ـ نیرو های‌اسرائیلی را حداکثر از ۸۰ درصد ازاراضی اشغال شده اعراب خارج کنندو تازمانی که‌فرصت مساعد برای مذاکره کردن درباره صلح‌نهایی و تمام‌عیارفرانسیده است، اسرائیل رابه پشت مرزهای باصطلاح «قابل دفاع» باز-گردانند.

بابیشروکم تفاهمی ازجانب‌مصر وسوریه‌اسرائیل تصریح کرده است که‌اگر قرار باشدیک کشور جدید فلسطینی دراراضی اشغال شده غرب رود اردن‌تاسیس شودلازم است که‌این کشور بوسیله نوعی پیوند و فدراسیونی بااردن مربوط شود.

بیت‌المقدس

با اینحال دورنمایی که بالقوگیهای حصول‌چنین مقصودی رابتواند مجسم کند تا آنجا که‌به محافل وزارت‌خارجه امریکا در واشنگتن مربوط میشود بطور کامل روشن نیست .

در میان عناصر این چشم‌انداز مخصوصا سرو کار دنیابا مسئله‌ای چون سرنوشت بیت‌المقدس‌است که طبق تمام شواهد مسئله‌ای تقریبا لمس نکردنی است اسرائیل اصرار داردکه بیت‌المقدس بایدهمواره یک‌پارچگی و تمامیت خودرا بعنوان پایتخت دولت حفظ کند درحالی که دولتهای عرب ـ هنگامی که‌خواستار بین‌المللی کردن این شهر نباشند ـ همواره پافشاری کرده‌اند که بیت‌المقدس وضعی راکه تاقبل از جنگ ۱۹۶۷ خاورمیانه داشته استدوباره تحصیل‌کند.

ازاینها فوری‌تر موضوع مسئله‌ای در بین است که‌به‌ارسال معلق‌ماندن جنگ‌افزارهای مدرن آمریکایی برای اسرائیل مربوط میشود. وانس در مصاحبه‌اش با نیویورک تایمز گفته‌است که تادوشنبه (قبل ازشروع سفرش به خاورمیانه) به رئیس جمهور امریکا توصیه خواهدکردکه برای فروش بمب‌های باصطلاح «کثیر-الهدف» به‌اسرائیل اقدام کندویا این معامله راهمچنان معوق نگهدارد.

فروش بمب های مورد اشاره راجرالدفورد رئیس جمهور پیشین امریکا تنها چندروز قبل از انتخابات ریاست جمهوری امریکا در دوم نوامبر گذشته که به خروج وی‌ازکاخ سفید انجامید به‌اسرائیل وعده‌داده ولی جیمی‌کارتر رئیس جمهور جدید امریکا گفته است‌که سلف وی این تصمیم راباشتابزدگی و بدون صوابدید وزارتهای خارجه‌و دفاع امریکا اتخاذ کرده است .

از نظر اسرائیل وعده‌ای که فورد در مورد‌فروش بمب‌های «کثیرالهدف» به‌اسرائیل داده برای آمریکا نوعی تعهدالزامی و برگشت ناپذیراست . ولی‌تردیدی نیست که دولتهای عرب ـدرصورتی‌که کارتر تصمیم واکشنهاعلیه آمریکا و سیاست رئیس چمهور جدید آن خودداری نخواهندکرد.

کمونیست‌های ایتالیاسوار برکشتی «بحران اقتصادی» به‌قدرت نزدیک میشوند

«کمونیسم» ایتالیا ریشه‌در فقر دارد

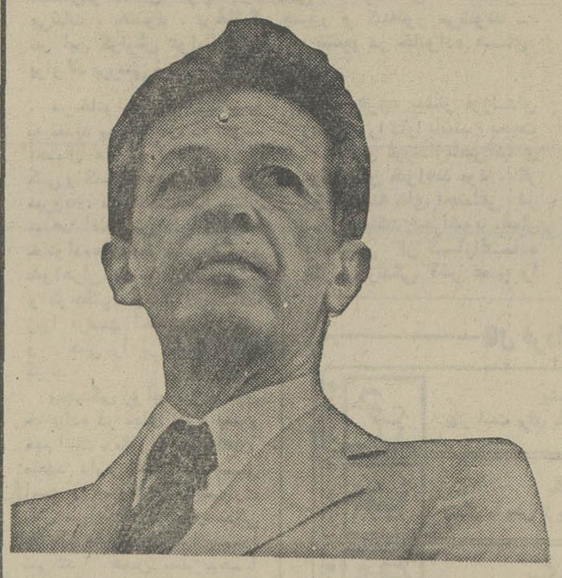

«انریکو برلینگوئر» رهبر حزب کمونیست ایتالیا: رسیدن به قدرت در ایتالیا ذهن او را بخود مشغول داشته است.

دکتر منصور مصلحی

فرستاده «اطلاعات» به اروپا

اینجا،در اروپاهروقت‌صحبت از بحران اقتصادی میشود از سه کشورنام می‌برند :

ایتالیا ، انگلستان و فرانسه ودربین اشاره کیفیت و کمیت بحران هردو مورد نظر است . بدین ترتیب که بحران‌اقتصادی درایتالیا شدیدترست تاانگلستان ودر انگلستان زیادتر ازفرانسه.

درایتالیا احتمال‌بقدرت‌رسیدن کمونیست‌ها و یادست‌کم شریک شدنشان در امر حکومت بیشترست تادر فرانسه و یا انگلستان.این احتمال درفرانسه نیز محسوس است ولی گویا انگلیسی‌ها بکلی دور از تیررس آن هستند .

ایتالیا دردهه ۱۹۶۰ دوران اقتصادی شکوفائی را گذراند و بعد دردهه ۱۹۷۰ تدریجانشانه های بحران در اقتصادش بروز کرد. که درسال های ۱۹۷۴ و ۱۹۷۵ باوج رسید.اماسال۱۹۷۶ درحالی آغاز شد که بنظر می آید بحران اقتصادی فروکش کرده است. ازیک طرف بر مقدار صادرات افزوده شده و از سوی دیگر تثبیت‌دستمزد ها این امید رابوجود آورده که از حرکت سریع ماشین ویرانگر تورم‌کاسته‌شود. ولی درایتالیاهم مثل چند کشور دیگر اروپائی دسته‌بندی های‌سیاسی و مبارزه «قدرت ومنافع » غالبا مانع به ثمررسیدن طرح های اصلاحی میشود و بدین گونه بود که استعفای حکومت ائتلافی در روز۷ ژانویه امیدها را از بین برد.

هراس

بدنبال این استعفا بحران دوگانه سیاسی وپولی در سه مرحله روی داد .در سه‌ماهه اول سال کاهش نرخ برابری لیر ایتالیا مخافل سیاسی و اقتصادی را دچار هراس‌و سرگشتگی غریبی‌ساخت . دربی انتخابات پیش از موقع تابستان ایتالیا دچار رکود اقتصادی شد وبعد ازآغاز پائیز دولت ناچار شد یک برنامه‌سخت‌صرفه‌جوئی را به اجرا درآورد.

دررم هرکسی از صرفه‌جوئی واماسک صحبت‌میکندولی برای یک ناظر دقیق خارجی آشکارست که ایتالیائی‌ها زیاده طلب هستند ورفاهی بیشتر از آنکه درحد امکان هایشان‌است میخواهند .

ایتالیاعلیرغم‌تلاش‌های رهبرانش در سال ۱۹۷۶ با ۲۱ درصد تورم درین زمینه در اروپای بازار مشترک رکورد داربوده است.

بادیدن این رقم ناظران خارجی در برخورد بازندگی ظاهری ایتالیائی ها دچار شگفتی‌میشوند مغازه‌های میلان، تورین و رم لبریز از کالاهای لوکس‌هستند واتومبیل‌ها در خیابان چنان انبوه و پشت‌سرهم میرانند که گوئی در اینجا بنزین از هر کشور دیگر اروپای غربی ارزانتر است ناظر خارجی که ارقام اقتصادی هراس انگیز را دیده است می‌پرسد: پس بحران کجاست؟ ...

شاید کارگران هستند که‌بار سنگین بحران را به دوش میکشند؟ نه‌چندان. چون‌مطابق آمار سندیکاها اینها توانسته‌اند قدرت خرید خود را در سال ۱۹۷۶ به میزان ۹۰ درصد حفظ کنند. در واقع دراینجا هرکس که بیکار نیست جزء طبقه مرفه بحساب می‌آید.

بار بحران

پس در واقع این بیکاران هستند که بار بحران را بدوش میکشند وتعدادشان آنقدر زیادست که یک طبقه جدا بحساب می‌آیند. در سال۱۹۷۶ تعداد بیکاران یک میلیون و پانصد هزار نفر بود ووزارت صنایع پیش‌بینی کرده است که این رقم تاپایان سال ۱۹۷۷ به دومیلیون میرسد.

گذشته ازین یک میلیون نفر کار دائمی ندارند اینها کارگران فعلی صنایع ساختمانی و کشاورزی هستند که بیشتر در جنوب زندگی میکنند.

همین‌جا اشاره کنیم که به جنوب ایتالیا ـ ازناپل بمپائین ـ «متسوجیورنا» یا «منطقه‌فقیر» میگویند در اینجا حتی در دوران معجزه اقتصادی هم فقر وجود داشت. چون از یک طرفزمین‌هایش‌برای کشاورزی مناسب نیست واز سوی دیگر از مراکز پرونق شمال ـ تورین، میلان و ... دورست واضافه برین مردم این مناطق آنقدر فعال و کارآمد نیستند که‌بتوانند کمبودهای‌جغرافیائی اقتصادی خود را جبران کنند ودر همین جاست که‌کمونیستها عمیقتر از هر کجای دیگر نفوذ کرده‌اند واین یک بار دیگر ثابت میکند که کمونیسم ریشه در فقر دارد. و البته کمونیسم ایتالیا از این قاعده مستثنی نیست.

نتیجه این ترکیب شرایط خاص اینستکه جمعیت فعال ایتالیا کمتر از هر کشور دیگر اروپای غربیست : ۳۶ درصد جمعیت.

همین زیادی تعداد بیکاران باعث شده است که در نابل یک کمونیست شهردار شود. او میگوید:

ایتالیای کار

ـ در اینجا ۷۶ درصد مردم شغل ثابت ندارند و هزینه‌های هر روزشان را باید در همان روز تامین کنند. واین را خانم «تینا آنسلمی» وزیر کار هم قبول دارد.

در نتیجه شکاف میان«ایتالیای کار» و «ایتالیای بیکاری» یعنی میان شمال و جنوب کشور روزبروز بیشتر میشود در این میان کارمندان چون از قوانین سندیکائی بهرمند نیستند، وضع دشوارتری دارند.

ـ حقوق مرا برای امسال تثبیت کرده‌اند در حالیکه بهای برق وگازو وسایط نقلیه،تلفن و شوفاژ در سه چهار ماه اخیر سی‌درصد افزایش یافته است. بگذریم از اینکه قیمت اتومبیل ظرف دو سال اخیردو برابر شده است. ما چاره‌ای جزاین نداریم که روشهای زندگیمان را تغییر دهیم.

گرفتاری دیگر افزایش فاصله میان ثروتمندان وطبقه فقیر است. ایتالیا در سال ۱۹۷۶ بیشتر از هر کشور دیگر اروپای غربی اتومبیل رولز رویس وارد کرده است در حالیکه بهای خرید آن برابر حقوق بیست سال یک کارگر است. ونیز گویی صرفه‌جوئی وامساک دامنگیر همه نیست.

ـ یک تاجر میخواست سرمایه‌اش را مخفیانه ازایتالیا بیرون ببرد و ناچار شد نه میلیارد لیر جریمه بدهد .

ـ در سال ۱۹۷۶ پنجاه نفر که بوسیله آشوبگران ربوده شده بودند برای آزادی‌شان‌بر رویهم ۱٫۵ میلیارد «لیر باج» دادند.

در برابر این وضع دولت ناچار شده است افزایش خود بخودی دستمزدهای کلان را موقوف کند.

درین شرایط بی‌اطمینانی سیاسی وکاهش ارزش لیر افزایش تولید صنعتی را خنثی کرده است.

درنه ماه اول سال ۱۹۷۶ تولید ایتالیا ۱۰٫۸ درصد و صادرات آن ۳۲٫۸ درصد افزایش داشت ولی در عوض افزایش چهل وچهار درصدی بهای واردات سبب شد که کسری موازنه پرداخت‌ها بازهم افزایش یابد ایتالیا اینک حدود ۱۷ میلیارد دلار بدهکاراست .

این دو رقم تصویر بحران را روشن‌تر میکنند افزایش قیمت‌ها در سال ۱۹۷۶ـ ۱۶٫۷ درصد بود و در همین مدت ارزش لیر در برابر دلار ۳۰ درصد کاهش یافت. ایتالیا ناچار به گرفتن وام است ولی سه وام دهنده اصلی یعنی‌بنیاد پولی بین‌المللی ـ امریکا و آلمان فدرال اعلام کرده‌اند که تنهادر صورتی به این کشور وام میدهند که دولت ایتالیا باتثبیت دستمزدها مانع افزایش قیمت‌ها در داخل کشور شود. این ضرورت واین شرط حربه‌ای کاری بدست کمونیست‌ها داده است. آنها مرتبا با اعتصاب دولت را برای افزایش دستمزد ها تحت فشار قرارداده‌اند تابا تضعیف آن خود را به قدرت حکومتی نزدیکتر سازند.

بیطرفی

کمونیست‌ها ازین شرایط برای تثبیت قدرت خود نهایت استفاده‌رامی‌برند. چون‌آشکارا می‌بینند که دولت دمکرات مسیحی محتاج به حمایت یا دست کم بیطرفی آنهاست

«پیترو اینیگو اثو یکی از رهبران حزب کمونیست اینک رئیس مجلس نمایندگان‌ایتالیاست اختیار هفت کمیسیون پارلمانی مهم که بایدسرنوشت ۷۵ درصد قوانین را تعیین کنند. در دست آنهاست، رهبری محلی پنج منطقه مهم را نیز در دست‌دارند ودر بقیه شهرها و مناطق قدرتی هستند که هرکسی باید رویشان حساب کند.

کمونیست‌ها سه سال پیش در انتخابات ۲۷٫۳ درصد آراء را داشتندو در انتخابات ژوئن ۱۹۷۶ سی‌وچهار وچهاردهم درصد را.

در برابر این خطر چه باید کرد؟ چنین بنظر می‌آید که‌حرب دموکرات مسیحی بعد از سی سال حکومت مداوم تحرک و نفوذ خود را در میان مردم تاحد زیادی از دست داده‌است واینک برای ادامه حکومت حتی از دادن باج به حزب کمونیست هم ابا ندارد.

ولی دیر نیست که مردم خطر را احساس کنند ورهبران آنها خون تازه‌ای‌در بدن‌احزاب میانه‌رو جاری سازند در این جا هم مثل هرکجای دیگر یک رهبری قوی میتواند با شروع واجرای نقشه‌های اصلاحی و کنترل بحران اقتصادی کمونیست‌ها را عقب براند.

سیاست کارتر در آمریکای لاتین فعالتر شده است

یخ‌های روابط آمریکا کوبا آب می‌شود؟

Herald Tribune

باورود جیمی‌کارتر به کاخ سفیدو اشنگتن میتوان پیش‌بینی کرد سرانجام آغاز «گفتگوهای جدید» امریکا و کوبا که هنری‌کیسینجر بارها وعده‌داده و هربار بدست‌فراموشی‌سپرده بود امکان‌پذیر شود . چراکه دولت‌ها در سطح جهانی پیش از هر چیز افکار وزیر امور خارجه سابق را بخود مشغول داشته بود . اما جیمی‌کارتر برخلاف فورد حاضر است مسائل امریکای‌لاتین راباجدیت و سخاوتمندی بیشتری‌بررسی کند. کارتر که بحق به روش استراتژیکی سیاسی و اقتصادی کشورهائی که در نزدیکی دروازه‌های امریکا قرار گرفته اهمیت بیشتری قایل است. در جریان مبارزه انتخاباتی‌احساس خود را نسبت به امریکای‌لاتین پنهان نکرد .

او رژیم‌های دیکتاتوری امریکای لاتین را که اغلب از پشتیبانی و حسن نیت امریکا برخوردار بودند ، بسختی سرزنش میکرد و بارها رژیم ژنرال پینوشت را در شیلی محکوم کرد.

نخستین ژست جیمی‌کارتر پس از اشغال مسند ریاست جمهوری امریکا اخراج«فارنیا» کارمند بلندپایه شیلی از ایالات متحده در اواخر ماه ژانویه بود «فارنیا» که به شرکت در شکنجه زندانیان سیاسی شیلی مظنون بود بدرخواست دولت جدید خاک‌امریکا را ترک‌گفت.

از سوی دیگر با انتشار گزارشی در واشنگتن دولت سانتیاگو در شیلی به مداخله در حادثه قتل «اورلاندولوتلیر» وزیر امور خارجه پیشین‌شیلی متهم شده است .

شیلی بخوبی بر پیامدهای این اخطار پی‌برده و اکنون دیگر کوتاه شدن دست ژنرال پینوشت از قدرت در آینده‌دور یا نزدیک یک فرضیه و یاخیال باطل نیست .

قرارداد جدید

وزارت امور خارجه امریکا در کشمکشی که میان دولت نظامی شیلی و حزب دموکرات مسیحی پیرامون سانسور مطبوعات درگرفته آشکاراجانب حزب رئیس جمهوری سابق «ادواردو فری» را گرفته‌است. از سوی دیگر بنظر میرسد که کارتر تصمیم گرفته است برای امضای یک‌قرارداد جدیددرباره کانال پاناما هرچه زودتر با دولت ژنرال «عمرتوریجوس» وارد مذاکره شود.

جیمی‌کارتر که برخلاف‌فورد به فشار شدید مخالفان رژیم پاناما درامریکا حساسیت‌زیادی نشان نمی‌دهد ظاهرا مسئله متمرکز ساختن تاسیسات نظامی امریکا را در منطقه کانال پذیرفته است .

واگذاری تدریجی حاکمیت کانال پاناما نه تنها موجب خرسندی شدید ناسیونالیست های امریکای لاتین خواهدشد بلکه منافع استراتژیکی و اقتصادی ایالات متحده را نیز حفظ خواهد کرد.

در این میان آثار و علایم آبشدن یخ‌های مناسبات‌امریکا با کوبا بیشتر بچشم میخورد. بنظر میرسد که واشنگتن و هاوانا با احتیاط بسوی عادی شدن روابط دو کشور که از سیزده سال قبل قطع شده‌است گام برمیدارند.

اکنون جدید رهبران امریکا برخلاف روش آشتی‌ناپذیری‌که فورد و هنری‌کیسینجر درپیش گرفته بودند نخستین «توپ آزمایشی» را به اردوگاه کوبا پرتاب کرده است.

سایروس‌وانس وزیر امور خارجه‌کارتر درنخستین‌مصاحبه مطبوعاتی‌اش گفت عقب‌نشینی نیروهای کوبا از آنگولا دیگر «شرط قبلی آغاز گفتگوهای سیاسی میان هاوانا و واشنگتن نیست و پس از آن یانگ‌سفیر تازه امریکا در سازمان‌ملل‌متحد تاکید کرد که حضور نظامی کوبا «یک عامل ثبات در آنگولا است.»

سریع ـ مساعد

عکس‌العمل فیدل‌کاسترو به این تغییر روش واشنگتن‌بسیار سریع و مساعد بود .

رهبر کوبا طی مصاحبه‌ای که از شبکه تلویزیون امریکا پخش شد ضمن ستایش از رئیس جمهوری جدید بعنوان مردی که «پای‌بند احترام به اصول اخلاقی»بوده ومیتواند به‌اختلافات میان‌دوکشور پایان دهد نام برد . فیدل‌کاسترو همچنین گفت درصورتی که کارتر بخواهد حاضر است هر لحظه با وی دیدار و گفتگو کند .

اگر درنظر داشته باشیم که فیدل‌کاسترو برای مناسبات شخصی ده رئیس جمهوری

بقیه در صفحه ۱۷

زیر آسمان کبود

تنظیم: محمد صالحی آرام

چرا مصی، مصی می‌کنید، یکباره بگوئید مصطفی!

خشکشوئی‌های اصفهان یکی بدنبال دیگری تعطیل میشود، بدون اینکه لااقل بجای آنها «ترشوئی افتتاح شود!

یک مقام آگاه درحالیکه چرک از یقه پیراهن و کت و پاچه شلوارش بیرون میزده، به خبرنگار ویژه زیر آسمان کبود (که وضعی بهتر از آن مقام ندارد) گفته است:

فکرش را بکنید که وضع اهالی ازلحاظ لباسشوئی چقدر اسف‌انگیز شده، که لباس‌های خود را جهت‌شستشو به‌تهران میبرند، در حالیکه خود اهالی تهران، دل خوشی ازاین‌وضع ندارند...

خبرنگار مذکور افزوده: صاحب خشکشوئی بزرگ سپاهان که اخیرا کارگاهش را بازنشسته کرده (تا ببیند چه میشود) علت این بند بندها را قلت دستمزد ذکر کرده، حال آنکه، افراد یقه چرکین را عقیده براینست که گیریم‌حق با صاحبان لباسشوئی باشد، پس چرا قهرمی‌کنند، اجرت لباسشوئی را هم بالا ببرند، عوض مص مص کردن یکدفعه بگویند مصطفی، و هر قیمتی دلشان میخواهد، حساب کنند!

آخرین خشکشوئی تعطیل شده در اصفهان

بخاطر پریدن مرغ، چهل نفر، بزن، بزن کردند!

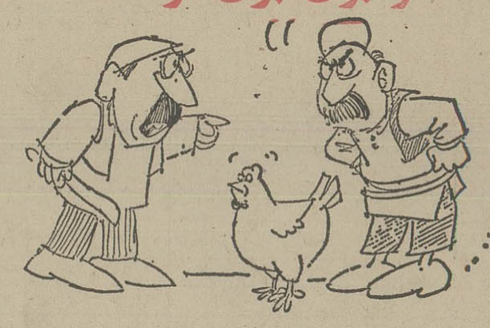

اگر خبر میرسید که: ۴۰ نفر آدم بالغ و کامل، برای تصاحب یک مرغ خانگی، بزن بزن کرده‌اند و کارشان به دستگیر شدن کشیده، تعجب‌آور بود، اما، نه چندان. لکن حالا که عکس قضیه در زیر آسمان کبود رخ داده «نداریم!» که کار از حد «تعجب» نیز فراتر رفته است...

عین خبر:

«۴۰نفر از کپرنشینان شیراز که بخاطر «ورود» مرغ یکی‌از همسایگان، بخانه همسایه‌دیگر، بقصد کشت یکدیگر را کتک میزدند، توسط ماموران ژاندارمری دستگیر شدند! کپرنشینان در اطراف فلکه فرودگاه قدیم شیراز سکونت دارند.»

...یا اسفالت‌ها، عاشقند!

لحظه‌ای که عکس بالا از اسفالت خیابان حاجی‌آبادگرفته شده، فقط در حدود بیست روز از اسفالته شدن خیابان می‌گذشته است...

ظاهر شکافها و پارگی‌های اسفالت، اصلا نشان نمیدهد، که آنها چنین کم سن‌و سال و نوزاد باشند، اما آنچه مسلم است نه عکس می‌تواند دروغ بگوید، نه خدای نکرده غرض و مرضی در کار است، مگر اینکه فرض را براین بگذاریم شهرداری رشت در مقابل پیمانکاران حجب و کمروئی‌از خود نشان میدهد، یا اسفالت‌ها عاشق‌پیشه‌اند که قلبشان چنین چاک چاک میشود!

داستان خیلی کوتاه!

بقلم مرد مسافر

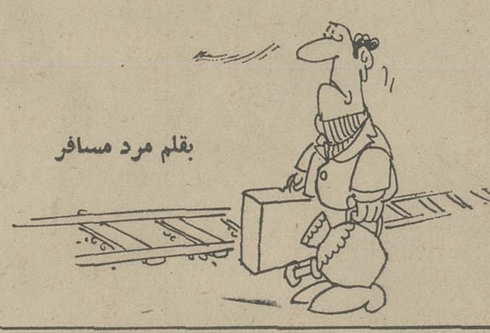

ماجرا از اول شروع شد!

قطاری که قرار بود ساعت ۵ بعداز ظهر از جلفا بسوی تبریز حرکت کند، ساعت ۸ حرکت کرد.

در فضای آزاد وبدون‌سرپوش، کنترل چمدانها آدم‌را خیلی خوش می‌آمد.

قطار که حرکت کرد، متوجه شدیم برق واگنها رفته، عینهو برق خانه خودمان.

رئیس قطار در جواب چندتوریست، علت بی‌برقی را باری بودن قطار ذکر کرد.

(ما از اینکه بار بشمار میرفتیم، از خنده‌روده‌برشدیم!)

در قطار از چائی وآب و کولا خبری نبود.

ونك‌ونك بچه‌ها وغرغر بزرگ‌ها پاك حوصله آدم رامی‌برد.

به تبریز رسیدیم و سوارقطار «تبریز ـ تهران شدیم» ـ درمورد این قطار بطور مختصر عرض‌شود:

گرانش تمام شدن نرخ‌بلیط، توریستها را به‌تعجب انداخت، وجود توالت فرنگی اهل شرع‌را...

با یك ماه پس انداز

بانك رهنی ایران

برای احداث، تکمیل و یا خرید خانه‌های ارزان قیمت

برای یك واحد مسکونی تا ۱،۲۰۰،۰۰۰ ریال

برای دو واحد مسکونی تا ۲،۴۰۰،۰۰۰ ریال

وام ارزان بهره و بلندمدت پرداخت می‌نماید

برای کسب اطلاعات بیشتر بکلیه شعب و واحدهای بانك رهنی ایران مراجعه فرمائید

بانك رهنی ایران، بانك مسکن شما

سندیکای توزیع کنندگان گاز مایع توضیح میدهد:

تاخیر در رساندن گاز بخریداران که گاهی بر اثر عوامل غیر منتظره و موانع قهری پیش میآید، بیش از همه برای خودشرکتهای توزیع کننده اسباب زحمت و زیان مادی و معنوی است

بقیه از صفحه اول

مدتی است که از جانب مردم ـ نویسندگان محترم ـ گویندگان گرامی در گوشه و کنار ـ در محافل خصوصی ـ درصفحات جرائد وحتی‌در جلسات‌رسمی انجمنهای ملی ورادیو و تلویزیون درمورد گاز مایع‌و چگونگی توزیع و فروش آن مطالبی عنوان میشودکه عموما حاکی از شکایت ونارضایتی است و در تمام آنها نیز لهجه‌تیز حملات و انتقادات متوجه‌شرکت های توزیع کننده میباشد درصورتی که آنچه گفته شده‌وگفته می‌شود قسمتی اغراق آمیز و توام باشاخ‌و برگ است ودر آن قسمت هم که شاکیان و خرده‌گیران به عنوان مصرف کننده ذیحق‌هستندوبا واقعیت انطباق دارد بار کردن همه تقصیرات و مسئولیت هابدون عنایت به‌علل وموجبات‌پیدایش نارسائی ها به گردن شرکت های توزیع کننده از انصاف و واقع بینی بدور است.

با اینکه مقامات عالیه‌کشور سازمان های ذیربط ومسئول کاملا در جریان‌کار قراردارند وبا وقوف از علل وعواملی که گاه بگاه (مانندچند هفته اخیر) موجب بروز نارسائی و تاخیر و تاحدی بی‌نظمی‌در رساندن گاز متقاضیان‌ومصرف کنندگان میگردداقدامات مجدانه و موثری نیزدر رفع مشکلات و محدودیت ها و موانع موجود معمول داشته و می‌دارندباین سندیکا لازم میداند به منظور روشن شدن ذهن عامه‌بخصوص مصرفکنندگان محترم گاز مایع در سراسر کشور توضیحاتی را ازطریق جراید کثیرالانتشار پایتخت‌به عرض برساند و مصرانه از عموم مصرف کنندگان استدعا کند که با سازمان های‌مسئول و شرکت های توزیع کننده گاز نیز مانند هر کالای دیگری همکاری نموده و در مصرف که در زمره مایحتاج همگانی است تا سرحدامکان دقت و صرفه‌جوئی به عمل آورند.

امروز گاز مایع به عنوان یک سوخت رایج و مطلوب همگانی یکی از ضروری ترین کالاهاو مواد موردنیازمردم ـ موسسات ـ اماکن عمومی و سازمان های‌کشوری ولشکری است که میزان مصرف آن در سال‌به ۴۰۰۰۰۰تن رسیده و تعدادمصرفکنندگان‌آن‌درسطح کشور از مرز ۳،۰۰۰،۰۰۰ واحد گذشته است و تجربه چندین ساله نشان می دهد که مصرف این‌ماده ضروری‌بطور متوسط از رشد سالیانه ۲۵ درصد برخوردار است.

باتوجه به میزان مصرف‌و تعداد مصرف کنندگان‌و رشد متوسط۲۵درصددر سال‌بدیهی است که میبایستی هر سال اولامکانات تولید و تحویل پالایشگاه های مختلف در تهران ـ شیراز ـ کرمانشاه ـ آبادان وبندر ماهشهرمتناسب با این رشد افزایش یابد ثانیا بر ظرفیت حمل و نقل خارج شهری و داخل شهری‌شرکت های توزیع‌کننده بهمین‌اندازه اضافه شود ثالثا حوادث‌غیر منتظره و موانع قهری و اضطراری مانندانسداد راه‌ها ـ سوانح راه آهن ـ اشکالات فنی در پالایشگاه‌ها عدم‌کشش راه ها و راه‌آهن تاخیر در بارگیری تانکر ها به علت‌تراکم درمبادی تحویل‌گاز مایع پیش نیاید تا گاز مورد تقاضای‌هر مصرف کننده آن چنانکه کمال مطلوب همه و مورد انتظار دولت و مردم و آرزوی قلبی شرکت های توزیع‌کننده است در اسرع وقت تحویل شود زیرا چنانکه میدانیم گاز مایع تنها کالائی است که حمل و توزیع آن نیز تا محل‌مصرف خواه در داخل شهر حتی در طبقات دهم و یازدهم و بالاتر و خواه در خارج شهر حتی روستاهای دورافتاده برعهده فروشنده است ولی واقعیت اینست که ظرف‌چندسال‌اخیر:

۱ـ قدرت تولید و امکانات تحویل پالایشگاه های‌تهران ـ شیراز ـ کرمانشاه ـ آبادان وبندر ماهشهرمتناسب با این رشد افزایش یابد ثانیا بر ظرفیت حمل و نقل خارج شهری و داخل شهری‌شرکت های توزیع‌کننده بهمین‌اندازه اضافه شود ثالثا حوادث‌غیر منتظره و موانع قهری و اضطراری مانندانسداد راه‌ها ـ سوانح راه آهن ـ اشکالات فنی در پالایشگاه‌ها عدم‌کشش راه ها و راه‌آهن تاخیر در بارگیری تانکر ها به علت‌تراکم درمبادی تحویل‌گاز مایع پیش نیاید تا گاز مورد تقاضای‌هر مصرف کننده آن چنانکه کمال مطلوب همه و مورد انتظار دولت و مردم و آرزوی قلبی شرکت های توزیع‌کننده است در اسرع وقت تحویل شود زیرا چنانکه میدانیم گاز مایع تنها کالائی است که حمل و توزیع آن نیز تا محل‌مصرف خواه در داخل شهر حتی در طبقات دهم و یازدهم و بالاتر و خواه در خارج شهر حتی روستاهای دورافتاده برعهده فروشنده است ولی واقعیت اینست که ظرف‌چندسال‌اخیر:

۱ـ قدرت تولید و امکانات تحویل پالایشگاه های‌تهران ـ شیراز ـ کرمانشاه ـ آبادان وبندر ماهشهرمتناسب با این رشد افزایش یابد ثانیا بر ظرفیت حمل و نقل خارج شهری و داخل شهری‌شرکت های توزیع‌کننده بهمین‌اندازه اضافه شود ثالثا حوادث‌غیر منتظره و موانع قهری و اضطراری مانندانسداد راه‌ها ـ سوانح راه آهن ـ اشکالات فنی در پالایشگاه‌ها عدم‌کشش راه ها و راه‌آهن تاخیر در بارگیری تانکر ها به علت‌تراکم درمبادی تحویل‌گاز مایع پیش نیاید تا گاز مورد تقاضای‌هر مصرف کننده آن چنانکه کمال مطلوب همه و مورد انتظار دولت و مردم و آرزوی قلبی شرکت های توزیع‌کننده است در اسرع وقت تحویل شود زیرا چنانکه میدانیم گاز مایع تنها کالائی است که حمل و توزیع آن نیز تا محل‌مصرف خواه در داخل شهر حتی در طبقات دهم و یازدهم و بالاتر و خواه در خارج شهر حتی روستاهای دورافتاده برعهده فروشنده است ولی واقعیت اینست که ظرف‌چندسال‌اخیر:

از آبادان و ماهشهر به‌سایر نقاط کشور حمل شود.

۲ـ شرکت‌های توزیع‌کننده به علت بحران های‌مالی ناشی از عدم تناسب قیمت تمام‌شده با قیمت فروش در طول‌هشت سال گذشته هیچکدام‌توانائی تامین و تکمیل وسائل حمل‌و نقل‌خارج‌شهری‌و داخل‌شهری همچنین‌توسعه تاسیسات‌ذخیره سازی خود را به میزان لازم نداشته‌اند.

۳ـ رشد مصرف براثراستقبال مردم از گاز مایع و به علت امتیازاتی است که گاز مایع بر سایر مواد سوخت دارد و با آنکه شرکت های توزیع کننده نهایت سعی خود رادر محدود کردن رشد بازار گاز مایع بحد امکانات خودبکار برده‌اند. به علت مقررات و قوانینی که عدم عرضه کالا را منع میکرده‌است محدودکردن بیشتر آن مقدور نشده‌است.

۴ـ قیمت گاز مایع‌در اذر ماه ۲۵۳۵ به میزان‌نصف‌مبلغ استحقاقی افزایش یافت. حتی اگر این افزایش بحد۲۸درصد میبود باز هم نمی توانست کمبود هائی راکه براثرچندین سال نارسائی قیمت بوجود آمده بود جبران کند و لذا افزایش قیمت هیچ‌کمکی به‌رفع بحران نمی توانست بکند.

۵ـ مخازن حمل و نقل و ذخیره سازی که شرکت های توزیع کننده سفارش داده‌بودند براثر تراکم و مشکلات دیگر بموقع‌به کشور نرسیده است.

بحران کم‌گازی یک ماهه اخیر قسمتی مربوط به‌عوامل فوق و قسمتی براثر مشکلات زیر است:

۱ـ براثر سرمای سخت و غیرمنتظره دیماه برف‌های‌سنگین جاده‌ها ویخ‌بندان عبورومرور وسائط نقلیه درجاده‌ها مشکل و در اکثر موارد متوقف کرده است.

۲ـ مصرف گاز مایع در دو ماهه اخیر بنحو بی‌سابقه‌ای افزایش یافته است و مصرف کنندگان حتی از بیم کمیابی‌گاز کلیه سیلندرهای خالیشان را برای ذخیره پر میکنند. علیرغم توجه و نظارت پیگیر شرکت ملی گاز ایران ومقامات سندیکا و تلاش و کوشش مسئولین مربوطه باقی است، برای روشن‌شدن مطلب بیفایده‌نیست که یکی دو مورد بعنوان مثال ذکر شود:

مثال اول ـ اگر یک شرکت توزیع‌کننده طبق برنامه عادی بتواند در خلال یک هفته بایک تانکر ۲۰ تنی سه بار و جمعا ۶۰ تن گاز از کرمانشاه به تهران حمل کند وقتی بعلل‌فنی یا لزوم تعمیرات این سهمیه بجای کرمانشاه به پالایشگاه بندر ماهشهرحواله شود، بدیهی است که همان تانکر در همان مدت یک هفته بعلت دوری راه و تراکم وسائط حمل‌درماهشهر و محدودیت امکانات بارگیری و تحویل نخواهد توانست بیش از نصف آن مقدار گاز به تهران برساند بعلاوه گاز حمل شده مسلما مدتی دیرتر از کرمانشاه به مرکز ذخیره‌سازی و سیلندرپرکنی شرکت خواهد رسید.

مثال دوم ـ اگر یک وانت مامور توزیع داخل شهری در مواقع عادی قادر باشد درروز حد متوسط به یکصد مشترک گاز برساند قطعا این کارائی‌در روزهای بارندگی و یخبندان با مشکلات اضافه‌ای که‌درترافیک شهر حاصل میشود و باتوجه بااینکه اگر خیابانهای اصلی نیز فورا پاک شود کوچه‌ها و معابر درجه دوم و سوم مدتها یخزده و انباشته از برف‌باقی میماند، به نسبت محسوسی تقلیل خواهد یافت.

در اینجا باید توجه داشت که تاخیر در رساندن گاز به متقاضیان روزانه هر شرکت بیش از همه برای خود آن شرکت موجب ضرر و اسباب زحمت خواهد بود. زیرا اولا سفارشات روز را که بطور مستمر و دائمی ادامه دارد فشرده ومتراکم خواهدساخت. ثانیا سرمایه وکالائی راکه باید مرتبا و با سرعت هرچه بیشتر در گردش باشد راکد خواهد گذاشت و از همه مهمتر به اعتبار و حسن شهرت و بازار کار آن شرکت لطمه خواهدزد.

بنابراین، معقول و منطقی نیست که تصورشود شرکتهای توزیع‌کننده به اراده و میل خود و بدون آنکه مواجه با موانع و مشکلات اضطراری باشند دست بکاری بزنند که متضمن زحمت و ضرر مادی‌و معنوی برای خودآنها است.

خوشبختانه مقامات مملکتی و سازمانهای مسئول کاملا در جریان این مسائل قرار گرفته و تدابیر موثری نیز برای رفع این موانع و مشکلات تاحدود امکان اتخاذ نموده‌اند.

ازجمله به‌امر جناب آقای نخست‌وزیر طی شماره۷۰۳۹۸ـ ۹ر۱۱ر۳۵ به وزارت راه و ترابری در خصوص ایجاد تسهیلاتی در حمل و نقل‌گاز وسیله تانکر ها در جاده‌ها و وسیله گازکش‌های مخصوص در راه‌آهن و به شرکت ملی گاز ایران در زمینه فعالیت شبانه‌روزی و بدون وقفه پالایشگاههای تهران و ماهشهر در تحویل گاز و به مسئولین راه‌آهن آذربایجان برای‌تسریع درفرستادن‌واگن‌های مخزن‌دار خریدار یواستیجاری ازکشور فرانسه که با راه‌آهن ترکیه بمرز میرسد دستورات لازم صادر شده همچنین شرکت ملی گاز ایران از نظر میزان‌تحویل گاز و تنظیم برنامه پالایشگاهها و تخصیص اعتبار برای‌شرکتها و تخفیف بهره‌تسهیلات موثری قائل گردیده که موجب کمال تشکر این سندیکا و شرکت‌های توزیع‌کننده است و رفع‌نسبی مضیقه و مشکلات موجود را نوید میدهد.

حال باید داوری کرد که‌اگر در چنین شرایطی بین ۲۵ر۰۰۰ نفر که هر روز بطور متوسط در تهران مراجعه و وسیله‌تلفن تقاضای گاز میکنند رساندن‌گاز بچند نفر معدود بیش از حد متعارف طول بکشد حمله به شرکت‌های توزیع‌کننده بدون عنایت بعلل و موجبات اصلی بشرح بالا آنهم باین شدت و به این صورت توام با یک سلسله مطالب موهن و اغراق‌آمیز سزاوار و منصفانه هست یا خیر و کمکی برفع مشکلات می‌کند یا بهتر آنست که مسئله با واقع‌بینی وبه صورت‌منطقی مورد بررسی قرار گیرد. و توجه مردم و مصرف‌کنندگان به لزوم همکاری وچاره‌اندیشی وصرفه‌جوئی درمصرف‌معطوف گردد.

یکی‌ازمشکلات عمده‌مشتریان مربوط به ارتباط تلفن است. اکثرتلفنهای‌شهرتهران درساعت صبح بعلت سنگینی بار کابل‌ها ونداشتن کشش کافی غیر قابل دسترسی است در این خصوص به شرکت تلفن تفصیلا نوشته‌شده است و در انتظار رفع مشکل هستیم.

چون احساس میشود که بیش آمدن وضع غیر عادی درتوزیع گاز بعضی شرکتها در این‌اواخر بعلت برف و یخبندان و تغییردر برنامه تحویل از پالایشگاه‌ها و محدودیت ظرفیت حمل و نقل خارج شهری متعاقب افزایش مختصری که بعد از ماهها مطالعه ومحاسبه وموشکافی دو ماه‌ونیم قبل در قیمت فروش گاز حاصل شد. تاحد زیادی موجب تشدید انتقادات و حملات مورد اشاره گردیده تاجائیکه این افزایش‌ناچیز قیمت نیز همراه با یک سلسله مطالب اغراق‌آمیزودور ازواقعیت مورد تخطئه قرار گرفته موقع را مغتنم دانسته نکات زیر راخاطر نشان میسازد:

۱ـ گاز مایع تنها کالائی است که حمل وتوزیع آن نیز بعهده فروشنده است و باید در محل مصرف کمگاه داخل شهر و در طبقات دهم ویازدهم وبالاتر وگاه در خارج شهر حتی روستاها و نقاط دور افتاده میباشد تحویل گردد.

۲ـ قیمت گاز مایع ظرف۸سال گذشته یعنی‌از اردیبهشت۱۳۴۸ تاامروز تنها دوبار آنهم‌بافاصله زمانی طولانی یعنی بار اول در اردیبهشت ماه ۲۵۳۳ وبار دوم در آذر ماه جاری هربار حدود ۱۴٪ افزایش یافته در حالیکه دستمزدها ومخارج و بویژه هزینه‌های حمل‌ونقل خارج‌شهری وداخل شهری در این مدت تاسه برابر بالا رفته است.

برای نمونه ذیلا قیمت فروش یک سیلندر ۱۱ کیلوئی گازمایع وروال ترقی آنرا از سال۱۳۴۸ تاامروز در سه شهر آبادان ـ شیراز ـ تهران بصورت جدولی از نظرخوانندگان محترم‌میگذراند:

محل	قیمت در ۱۱ر۲ر۴۸	قیمت در ۱۰ر۲ر۲۵۳۳	قیمت در ۳ر۹ر۲۵۳۵
آبادان	۸۰ ریال	۹۰ ریال	۱۰۵ ریال
شیراز	۹۰ ریال	۱۰۰ ریال	۱۱۵ ریال
تهران	۱۱۰ ریال	۱۲۵ ریال	۱۴۵ ریال

که اگر کالاهائی را که دولت روی آنها ضرر میدهد و تفاوت قیمت‌راراسا میپردازد کناربگذاریم بطور قطع ومسلم هیچ کالائی را نمیتوان یافت که از ۱۳۴۸ تا امروز کمتر از سه برابر افزایش قیمت فروش گازمایع ترقی کرده باشد.

۳ـ براساس محاسبات دقیق و توام با موشکافی توسط کارشناسان مورد اعتماد وحساب رسان خبره که چند ماه‌بطول انجامید حداقل افزایش قیمت‌تمام شده برای شرکتهای توزیع کننده ۲۸٪ تشخیص گردید که مرکز بررسی قیمتها برخلاف آنچه در انجمن محترم شهر و سایر مراجع عنوان شده در کمال سختگیری و امساک و شدت‌عمل تنها بااضافه شدن نصف این میزان یعنی ۱۴٪ بقیمت فروش موافقت نمود.

برای آنکه سوء تفاهم‌و ابهامی پیش نیاید باید اضافه نماید که قیمت گاز تحویلی در پالایشگاه‌ها از ۱۳۴۸ تابحال همچنان ثابت مانده و تفاوتی نکرده ولی باید توجه داشت که در تجزیه و محاسبه قیمت تمام شده هرسیلندر گاز که در محل مصرف تحویل میشود بهای گاز خریداری از پالایشگاه فقط ۳۱٪ از عوامل تشکیل دهنده قیمت‌را در برمیگیرد و ۶۹٪ دیگر یعنی دستمزدها و حقوق‌ها ـ هزینه‌های اداری و متفرقه ـ مخارج‌حمل ونقل ـ قیمت خرید واجرت تعمیر ووسائط‌و لوازم وغیره در این فاصله بین ۱۰۰ تا ۳۰۰٪ افزایش‌یافته است. وهمین افزایش استکه شرکتهای توزیع کننده را مخصوصا بادر نظر گرفتن اینکه همان دوبار تجدید نظرمختصردرقیمت فروش گاز مایع نیز در فواصل زمانی طولانی صورت گرفته بکلی از پا درآورده و در آستانه سقوط‌و ورشکستگی قرار داده و عملا مانع آن بوده است که بتوانند ظرفیت وحجم حمل ونقل خود را با رشد سالیانه مصرف گاز تطبیق دهند

مطالبی که پیرامون انعام پرداختی بعضی از مشترکین بکارگران عنوان شده یا اطلاعی که درباب یک حادثه برخورد و درگیری بین مامورین توزیع و ساکنین یک خانه آنهم بصورت نادرست بنماینده محترم انجمن شهر تهران رسیده درخورتضییع وقت مخبرین محترم وخوانندگان گرامی نیست چه همه میدانند که اگر کسی بکارگر حامل سیلندرگاز مختصر انعامی بدهد ربطی به شرکت توزیع کننده ندارد و شرکتهای توزیع کننده پیوسته کارگران خود را از مطالبه و دریافت انعام منع کرده و میکنند. **اما قاطعا اعلام میداردکه هیچ شرکتی حق ندارد دیناری اضافه برنرخ مقرره در قبال تحویل سیلندر گاز دریافت کند وهرگاه چنین موردی بیش بیاید مقامات سندیکا با کمال میل وباسختگیری وشدت هرچه بیشتر موضوع را بمحض اطلاع موردتعقیب قانونی قرار داده مراتب را بلافاصله بشرکت ملی گاز ایران برای قطع سهمیه واتخاذ تصمیمات شایسته اعلام خواهندنمود.تلفن ۸۵۰۳۷۵ برای رسیدگی به شکایات در اختیار مصرف کنندگان گاز مایع می‌باشد.**

برگزیده از میان نامه ها

احمد قریشی

دبیرورزش فقط «قلدر» تربیت نمیکند!

مقام ارجمند معلم بر هیچکس پوشیده نیست واگربه زیربنای هر مملکتی بنگریم و آنرامورد بررسی قرار دهیم ملاحظه خواهد شد که آموزش و پرورش هر کشوری‌چه وظیفه سنگین و مهمی در تعلیم و تربیت اجتماع برعهده دارد که طبیعتا پرورش‌در راس‌آموزش قرارمیگیرد.

هرجامعه برای تربیت صحیح افراد اجتماع خود ناگزیر است که دارای آموزش و پرورش درستی‌باشدمثلاپزشک وظیفه شناسی که به اصول انسانیت‌هم‌واقف باشدهمانطور مهندس کارمند ـ کاسب ، کارگر وخلاصه همه و همه از کوچک و بزرگ نیازمند به مربی و معلم واستاد خوب هستند .

حال اگر بخواهیم ارزش اجتماعی معلم را که بارسنگین تعلیم و تربیت‌اجتماع را بر دوش میکشد با سایر مشاغل مقایسه کنیم ، ارجحیتی نمی‌بینیم ، خصوصا به معلم‌ورزش آن اهمیتی‌که‌باید داده‌نمیشود وقتی اجتماعات مختلف را دقیقتر بررسی‌کنیم‌و آنرامورد تائید قرار دهیم ، متوجه‌می شویم‌که‌دارای‌زیر بنای‌ورزشی صحیحی هستند، اما متاسفانه بعضی ها تصورمیکنند ورزش فقط تربیت بدن یا آموختن تکنیک رشته های مختلف ورزشی و یا قهرمان پروری است ، در صورتی که این جزئی ازوظائف‌یک معلم‌ورزش است و چنانچه معلم ورزش درست تربیت‌شود یقیناًاجتماع بهتری خواهیم داشت زیرا:

معلم ورزش خوب میتواند طریقه درست فکر کردن را به دانش آموزان یاد بدهد و روحیه قوی وتسلط بر تمام مشکلات زندگی را به آنان بیاموزد . با پرورش صحیح میشود جوانمردی‌و رادمردی و راستی و درستی را درنهاد انسان جایگزین کرد و ادب و انسانیت و معرفت وفروتنی را بر کبر و غرور و بی ادبی و زشتکاری ها چیره کرد .

تعلیم ورزش و ایجاد روحیه ورزشکاری در دانش آموزان باعث میشود که بچه هامنضبط و وقت شناس بشوند و ورزش به‌آنان‌تمرکز فکرمیدهد تا در عرصه زندگی کمتر دچار اشتباه شوند .

معلم ورزش میتواند افراد جسور و متهور و بی‌باک بار بیاورد تا آنان‌در مقابل‌هرگونه حوادث از خود رشادت و شهامت نشان دهند ، زیرا هدف از ورزش وورزشکاری فقط‌پرورش اندام و قهرمان پروری نیست.

متاسفانه در آموزش وپرورش ما بعلت عدم آشنایی عمیق و دقیق باین‌مسئله به‌آموزگاران ورزش ،که در اصل پرورش دهندگان دانش‌آموزان هستند اهمیت زیادی داده نمیشود و به نقش سازندگی آنان کمترین توجهی نمیشود و در نهایت باید گفت‌که‌دبیران ورزش‌مورد بی‌مهری قرار گرفته‌اند.

روشنفکر کیست؟

«۳»

فرهت قائم‌مقامی

گروه دیگری که بهتر است از آنها به عنوان «اندیشمندان اجتماعی» نام ببریم، عالمین اجتماعی ، مورخان ، متفکران اجتماعی و ادیبان می باشند . ما ضمن تایید این گروه به عنوان‌منبعی که روشنفکران واقعی می‌توانند از آن برای کسب آگاهی سود ببرند تاکید می کنیم که اینان ممکن است دارای‌شناخت عمیقی از مسایل اجتماعی باشند، قادر به تشخیص نارسائی هایی که در یک نظام اجتماعی وجود دارد . باشند ، به مسایل صحیح بنگرند، صحیح تجزیه و تحلیل کنند و صحیح بیندیشند،یعنی متفکر باشند، ولی روشنفکر نیستند . چرا که فاقد ایمان به‌فلسفه‌ای خاص و در نتیجه پذیرفتن تعهد و مسئولیت در مقابل اعتقادات ناشی از آن می باشند. مسئولیت اینان تنها در مقابل علم است ونه در برابر توده‌های مردم .

در صورتی که روشنفکران واقعی شاید عالم نباشند، جامعه شناس‌و فیلسوف وادیب نباشند، ولی دارای یک‌نظریه‌ی عقیدتی باشند. فلسفه‌ای که به‌آن اعتقاد دارند و نسبت به‌تحقق‌آن‌در خود نسبت به‌مردم مملکت احساس مسئولیت می کنند .

روشنفکر واقعی دارای ایمانی‌آگاهانه است که او را قادر می‌سازد برخلاف یک عالم یا یک ادیب، از خود گذشتگی نشان دهد وبرای رسیدن به مقصود که ایجاد عدالت اجتماعی است ، فداکاری کند .

به‌این ترتیب هر روشنفکری شایدعالم باشد، ولی هر عالمی روشنفکر نیست. و روشنفکر عالم کسی است که علم را در راه تحقق ایدئولوژی و خدمت به‌مردم تعهد دارد، و ایمانش اورا قادر به‌انجام هرگونه فداکاری می‌سازد .

روشنفکر شاید یک فرد عادی باشد، فردی که برواقعیت‌های جامعه‌ی‌خویش آگاهی دارد، بدون اینکه این آگاهی‌ها را با گذراندن امتحانات بیهوده و یا سال‌ها نشستن در پشت میزهای‌دانشکده کسب کرده باشد. این آگاهی درشکل یک ایدئولوژی به او ایمان می‌دهد و ایمان، تنها نیرویی است که می تواند ماشین عظیم جامعه رابه‌تحرک وادارد. بنابراین ازویژگی‌های اصلی یکروشنفکر ایجاد تحرک در جامعه است . به این ترتیب طرفداران «علم برای علم» شاید از درک وشناخت مسایل اجتماعی‌عاجز نباشند، اما بی‌شک ازارائه راه‌حل‌برای تضادها عاجزند واگر هم راه‌حلی‌پیشنهاد کنند، از آنجایی که‌این پیشنهاد‌برمبنای ارزش‌های جهانی استوار بوده وگاهی نیز از راه‌حل‌های علمی صادره ازغرب سرچشمه می‌گیرد، آنقدردور ازواقعیت های ملموس جامعه است که نه تنهاقادر به‌ایجاد کوچکترین تغییر و یا بهبودی در جامعه نمی باشد، بلکه سبب‌پیچیده‌تر گشتن مسایل اجتماعی نیز میشود .

خوانندگان مینویسند

اسفالت خیابان

حدود چهار سال پیش روی نهر فیروزآباد ، بین‌خیابان حسام‌السلطنه و سلیمانیه را پوشاندند و دوطرف آن خانه ساختند ، اما خیابان آنرا اسفالت نکردند . در نتیجه زمستان بعد از هر بارندگی خیابان پر از گل و لای‌میشود و عبور و مرور مردم را مشکل می‌سازد.

حسین کاظمی

ترافیک سنگین

قسمتی از خیابان‌مجیدیه راازشمال به‌جنوب یکطرفه کرده‌اند ، در نتیجه اتومبیل هائی که قصد دارند به‌شمیران سنارمک و نظام‌آبادبروند ، ناگزیرند از خیابان ۱۴ متری لشکر عبور کنند و بهمین علت‌ترافیک این خیابان‌فوق‌العاده سنگین شده است. جلال شه‌منش

تلویزیون فردوس

اهالی‌شهرستان فردوس در ماه فقط پانزده روز میتوانند از برنامه‌های تلویزیون استفاده کنند ، زیرا بقیه‌مدت فرستنده تلویزیونی این شهر خراب است و تلویزیونها باید بلااستفاده در گوشه اتاق‌خاک بخورد.

احمد ارمغان

کپسول گاز

مدت ۱۸ روز است که به شرکت ارساگاز تلفن میزنم ، اما هنوز از کپسول گاز خبری نشده است ، علت‌بی انضباطی شرکت های گاز چیست و تاخیر درگاز رسانی تاچه زمانی ادامه خواهد داشت؟

منوچهر عمرانی

حرف‌هایی از آنسوی سیم!

مشکلات خود را با «اطلاعات» در میان بگذارید

تلفن : ۳۲۸۴۲۷ هرروز باستثنای (پنجشنبه‌ها) از ساعت شش تا هشت ونیم بعدازظهر

★ احمد فاضلی :
در اتوبان کرج زیریل «کلاک» همیشه‌مقدارزیادی آب جمع می‌شود و عبور مرور اتومبیل‌ها را مشکل می‌سازد .

حسن ذاکری :
روز جمعه ساعت ۹ونیم می‌خواستم با اتوبوس خط ۲۳۸ از میدان ۲۴ اسفند به فرودگاه بروم . دو دستگاه از اتوبوس های این خط به شماره های ۶۷۳۱۱ و ۸۷۲۶۶ که‌پشت‌سرهم‌حرکت کردند تا میدان شهیاد، بیشتر نمی‌رفتند و مسافرانی که قصد داشتند به مهرآباد بروند می‌بایست ازمیدان شهیاد تا فرودگاه چند کیلومتر پیاده روی کنند

کامبیز دولتشاهی :
از مامور شرکت ایران‌گاز که کپسول گاز را به منزل می‌آورد پرسیدم ، علت اینکه گاز را دیر به‌دیر می‌آورند چیست ، گفت تا موقعیکه ترافیک شهر خراب است حمل و نقل گاز همین وضع را دارد .

سعید حناجی :
شرکت هائی که برای سوخت شوفاژ منازل گازوئیل میفرستند،بجای ۶ هزار لیتر ، ۵ هزار لیتر گازوئیل به مشتری میدهند ، اما پول هزار لیتر کسری را هم دریافت می‌کنند .

حمدالله‌محمدی :
خیابان ۲۰ متری فلاح در قلعه مرغی خط‌کشی مخصوص عابر پیاده‌ندارد و با توجه باینکه از این خیابان کامیونها و تریلر های بزرگی عبور می‌کنند جان عابرانی که قصد دارند از عرض خیابان عبور کنند در خطر است.

عوضعلی غلام‌زاده :
در زرین شهر اصفهان گوشت گوسفند فوق ـ العاده کم‌است و از طرفی گوشت گرم را کیلوئی ۳۰ تا ۳۵ تومان می‌فروشند. چرا از گوشت یخ زده‌به زرین شهر نمی‌آورند تا ساکنان این شهر گوشت ارزانتر بخرند .

هوشنگ طباطبائی :
اغلب‌فروشگاه های‌تعاونی شهر و روستا برنج‌ندارند از جمله‌درفروشگاه‌تعاونی ۱۳۴ که در خیابان ۱۶ متری امیری انتهای‌بابائیان واقع است برنج نیست .

دانشجویان مجتمع آموزش صنعتی و پیشنهادات آنان

بمنظور تربیت کارشناس صنعتی در سال ۲۵۳۲ مجتمع آموزش صنعتی کشور تاسیس شد . هدف از بوجود آمدن‌این مجتمع‌آموزشی، پرورش افرادمتخصص و کار آمد برای کار در کارخانه‌ها و صنایع کشوربود. برای اینکه دانشجویان این دانشکده بتوانند بعد ازپایان تحصیلات بخوبی از عهده وظایف محوله بربیایند باید کمبودها و نارسائیهائی که درحال‌حاضر برای‌آنان وجود دارد از میان برداشته شود . این مشکلات و کمبودها فهرست‌وار بشر زیر است .

۱ـ کارخانه‌های طرف قرار داد با مجتمع باید بدانشجویانی که در این دانشکده تحصیل میکنند کمک هزینه تحصیلی بپردازند چون دانشجویان بعد از پایان دوران تحصیلی ، تعهد دارند که بمدت چهار سال دراین صنایع بکار بپردازند.

۲ـ درحال‌حاضر دانشجویان این مجتمع ازامکانات رفاهی خیلی ضروری برخوردار نیستندو بایدبرای فراهم آوردن این تسهیلات هرچه زودتر اقدام شود.

۳ ـ عده‌ای از استادانی که در این مجتمع تدریس می‌کنند، دانشجویان فارغ‌التحصیلان جدیدی هستند که از تجربه کافی برخوردار نبوده و نمی‌توانند بخوبی‌تدریس کنند ، درنتیجه دانشجویان از داشتن استاد خوب و ورزیده محروم هستند.

۴ـ تغییرات گوناگون درآئین‌نامه مدون مجتمع آموزشی باعث بلاتکلیفی و سردرگمی دانشجویان شده است .

۵ـ صاحبان صنایع راسا در امر آموزش تکنیسین برای خود تبلیغ نکنند و این امر دقیقا زیر نظر دولت باشد.

ابوالفضل رحیمی و ۱۱۵۰امضای دیگر

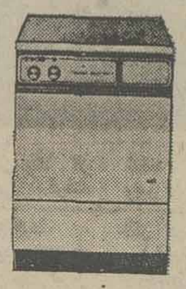

نمهدسان ما .
ریزبین
هستند.

محصولات آ.ا.گ در کلیه مراحل تولید ازکانال های آزمایشی دقیق و حساسی گذرانده می‌شوندو مهندسان آ.ا.گ بخصوص درقسمت‌کنترل مرغوبیت کالا نهایت دقت را بکار می‌برند تا لوازم‌ووسائل تولید شده بدون نقص به بازار عرضه شوند، این طرز کنترل در مورد محصولات الکترونیکی وماشین های اتوماتیک آ.ا.گ بحد وسواس انجام میپذیرد بطوریکه آ.ا.گ بسهم زیادی از معروفیت جهانی خود را مرهون ریزبینی و دقت مهندسان آ.ا.گ درکنترل مرغوبیت تولیدات‌خود میداند، تولیداتی که باکیفیت عالی و طرز کار رضایت بخش بدست مصرف‌کننده میرسد، بهمین لحاظ کسانی که آ.ا.گ دارند از آن راضی هستند واستفاده از آ.ا.گ را به دیگران توصیه میکنند .

چاردیوار شرکت سهامی خاص
نماینده انحصاری لوازم خانگی آ.ا.گ درایران

AEG

آ.ا.گ ، توصیهٔ آنها که آ.ا.گ دارند.

دانشکده پزشکی رازی

دومین دوره باز آموزی بیماریهای قلب و عروق شامل‌دروس‌علمی‌و عملی با شرکت آقای پرفسور بلونت استادو رئیس قسمت بیماریهای قلب وعروق دانشگاه کلرادو (آمریکا) واستادان‌دانشگاه تهران از سومین هفته‌فروردین ماه ۲۵۳۶ بمدت چهار هفته برقرارخواهد شد

پزشکانیکه مایل به شرکت در این‌دوره میباشند ، (اعم از متخصص یاغیر متخصص) برای ثبت نام حداکثر تاآخروقت اداری روز یکشنبه بیست و دوم اسفند ماه ۲۵۳۵ به بخش داخلی بیمارستان سینا مراجعه فرمایند.

م‌الف ۲۷۳۴۳

نیازمندیهای اطلاعات

برای دادن آگهی تلفنی باشماره‌های ذیل تماس حاصل فرمائید
تلفنهای: ۳۱۲۴۱۳-۳۱۱۲۲۷

مهندسین آرشیتکت و محاسب
آماده تهیه نقشه های ساختمانی تلفن ۶۶۱۳۹۰

فروش دست اول

مبلیران
قبل از خرید هر نوع مبلمان از مجموعه کامل و جدیدترین مدلهای مبلیران دیدن فرمائید خیابان فرح ۱۰۰ قدم بالاتر از چهارراه تخت طاوس تلفن ۸۴۳۱۸۲ از ۸ صبح تا ۹ شب یکسره باز است.

فرش ـ مبلمان و لوازم منزل نو و مستعمل بعلت مسافرت فوری بفروش میرسد ۶۲۶۷۷۴

کت شلوار
تولیدی ایران و ایتالیا
jamco جامکو
درست روبروی درب بزرگ دانشگاه تهران ۶۴۱۲۱۷

انواع لباس‌های دست‌اول زنانه خارجی با قیمت مناسب بفروش می‌رسد تلفن ۹۳۸۵۳۵

مبلمان آمریکائی و لوازم منزل بفروش میرسد تلفن ۲۲۹۸۱۳ ۱ـ۲ آ ـ ۴۴۶

به علت مسافرت فوری مقداری البسه امریکائی بفروش می رسد ـ خیابان پهلوی خیابان اسفندیاری کاشی ۶۵ بمدت یک هفته ۳ الی ۵ بعدازظهر آ ـ ۴۰۲ ۱ـ۲

فروش دست دوم

تعدادی لباس نو و دست‌دوم زنانه و مردانه و بچه‌گانه به فروش میرسد سایز زنانه ۴۰ تا ۴۲ و سایز مردانه بزرگ ۶۲۴۰۹۴ ۱ـ۳ آ ـ ۱۰۲۰

انواع لباسهای خارجی باقیمت مناسب بفروش می رسد تلفن ۶۲۹۲۸۳ ۱ـ۲ آ ـ ۶۱۲

اکازیون
بعلت مسافرت مقداری لباس‌نو و دست‌دوم خارجی بفروش می رسد آدرس عباس آباد خیابان بخارست دست‌راست نرسیده به میدان آرژانتین ساختمان جردن طبقه چهارم آپارتمان شماره ۲۰ تلفن ۶۲۷۸۶۶ از ساعت ۸ صبح الی ۷٫۵ بعدازظهر ۱ـ۲ آ ـ ۶۵۹

بعلت مسافرت به اروپا کلیه وسائل منزل فورا بفروش می‌رسد تلفن ۸۵۶۰۳۷ از ساعت ۱۴ ببعد

وسائل کامل یک دفتر تجارتی که کاملا سالم و مدرن میباشد به فروش میرسد تلفن ۸۲۶۹۰۷ ـ ۸۲۲۰۸۲

مبلمان نو آمریکائی به فروش میرسد
ماکروویر آون ـ کولر و گرمکن کریر تلفن ۵۳۰۶۴۱ از ساعت ۶ تا ۸ بعد ازظهر فقط طالبین لوازم آمریکائی تماس بگیرند. آ ـ ۴۴۵ ۱ـ۱۰

مقداری لوازم دست دوم منزل بعلت مسافرت بقیمت مناسب بفروش میرسد ۷۵۹۴۹۰ آ ـ ۴۶۸

همه نوع پوشاک زنانه نو و دست‌دوم و پالتو مینک وکت چرمی و البسه زیر همچنین کت و شلوار و ژاکت مردانه و رومیزی و جواهر زینتی به علت مسافرت با قیمت های مناسب فوری بفروش می رسد ۸۹۱۳۷۰ ۱ـ۲ آ ـ ۴۶۱

سرویس اطاق خواب آمریکائی مارک الکترونیک و مقداری اثاث منزل بفروش می رسد تلفن ۲۴۲۳۵۶ آ ـ ۷۲۷

مقداری لباسهای خارجی نو و دست‌دوم بفروش میرسد روز های دوشنبه و سه شنبه از ساعت ۹ صبح تا ۵ بعد از ظهر آدرس قلهک یخچال تدین شماره ۶۰ تلفن ۲۶۶۳۲۰ آ ـ ۷۳۲

خرید اثاثیه

فرش ایران نوین
خریدار قالی و قالیچه و تعویض فرشهای نو با کهنه تلفن ۶۵۳۱۹۵

فرش امید
فرشهای نو و کهنه را جهت صادرات خریداریم تلفن ۳۴۵۶۵۵ و ۳۳۷۷۰۲

خریدومعاوضه فرشهای کهنه ونو تلفن ۶۴۵۱۶۸ و ۶۴۳۴۹۹

تعمیر تلویزیون

تعمیرگاه مجاز تلویزیون
شاوب لورنس
آر. تی. آی تلفن ۳۴۱۲۹۸

تلویزیون شما فوری در منزل تعمیر می‌شود ۲۷۴۷۷۰

سرویس تلویزیون رنگی
لوه آلمان
مراکز سرویس تهران:
تلفنهای: ۵۳۵۵۱۵
۵۲۲۹۱۴-۵۲۸۳۹۵
۶۴۶۹۰۶-۶۴۸۳۰۷
اصفهان: تلفن: ۳۸۱۴۲
اهواز: تلفن: ۲۳۴۴۸
آبادان: تلفن: ۲۳۷۴۸
شیراز: تلفن: ۲۷۸۹۰
مشهد: تلفن: ۲۹۴۰۷

آنتن تلویزیون

نصب آنتن جی‌سی‌بی و رنگی فوری ۳۴۱۲۹۸

نصب آنتن رنگی گروندیک ۶۴۸۰۴۷

تزئینات و دکوراسیون

تزئینات شب نور
انواع موکت های خارجی و ایرانی کاغذ دیواری و پرده کرکره به نازلترین قیمت تهیه و نصب می گردد خیابان دماوند روبروی استخر آریا پلاک ۱۱۷۳ شرکت شب نور
تلفنهای ۷۹۵۱۵۹ و ۷۹۸۱۶۶ و ۷۹۳۹۰۳
آ ـ ۷۳۴

سبز قبا
تقدیم میکند
نصب موکت ـ پارکت ـ پرده کرکره ـ کاغذ دیواری و پوستر دیواری از مناظر زیبای دنیا تلفن
۷۶۵۵۵۴
۱ـ۷ آ ـ ۶۱۵

تزئینات فریبرز
پرده عمودی انواع کاغذ دیواری موکت قیمت تجارتی ۳۴۵۸۴۸ آ ـ ۶۶۵

نقاشی ساختمان
خیلی فوری
موکت نمدی
بانصب متری ۲۴ تومان ۷۹۰۷۱۵ و ۸۵۷۵۴۹ آ ـ ۵۰۹

تزئینات شقایق
کاغذ دیواری ، موکت کفپوش نقد و اقساط ۵۳۱۴۹۴

حراج
تزئینات افشار
کاغذدیواری ۳۰٪ تخفیف موکت نمدی متر ۱۸ تومان ببالا نقاشی در اسرع وقت
۸۴۴۸۰۴
آ ـ ۸۰۲

نصب فوری انواع موکت ۲۷۳۵۱۶ آ ـ ۷۳۵ ۱ـ۲۶

نصب فوری
کاغذ دیواری و موکت
و موکت فرشی در اندازه های مختلف پرسیانا و پرده کرکره نقاشی و مقاطعه کاری ساختمان درشرکت ساتردی نماینده رسمی سایه روشن و مولن موکت
۷۵۳۳۹۰

موکت
تاسیسات وتزئینات ساختمان با نصب فوری شرکت پراک تلفن ۸۳۰۸۰۲

نقدواقساط
موکت بقیمت تجارتی کاغذ دیواری خارجی و ایرانی با ۲۰٪ تخفیف تلفن ۶۶۸۹۵۰ آ ـ ۸۰۴

تزئینات سلطانی
موکت نمدی آلمانی متری ۲۰ تومان کاغذ دیواری متری ۷ تومان به بالا ایرانی موکت فرش کناره هر متر ۲۸ تومان پرده کرکره متری ۵۳ تومان تلفن ۵۵۱۱۷۷ آ ـ ۶۲۲

تزئین فوری
پرده کرکره کاغذدیواری موکت کفپوش سقف ـ پوش پرسیانا نقد و اقساط ۵۳۷۷۰۸

کاغذ دیواری
قابل شستشو از متری ۳ تومان ببالا از نقاشی هم ارزانتر
تلفن ۳۰۵۲۵۵

خدمات تزئینی قزلباش
نصب فوری کاغذ دیواری موکت ، کفپوش ، اکوستیک ۳۱۸۰۷۳ آ ـ ۷۳۶

برای ساختمان شما

پاکتان
انجام کلیه امور نظافتی نقاشی و ساختمان ۸۲۴۵۸۱

رفع چکه
باخمیر بی‌ـتی‌ـسی ۸۳۷۵۱۶

شرکت ساختمانی ۲۶۲
انجام‌دهنده کلیه امور طراحی و ساختمانی و کارهای اجرائی، خاکبرداری و خاکریزی . میدان ونک خیابان ملاصدرا شماره ۸۶ تلفن ۶۸۲۳۴۴ آ ـ ۹۵۱ ۱ـ۲۳

ایزولاسیون پشت بام با ایزوگام ۶۲۶۰۱۴
یوسف‌آباد محمدرضاشاه شماره ۱۳۰ شرکت ساختمانی بام پاد (اتل پریکانت) شعبه ایران ایزول

سرویس و نگهداری و نصب تاسیسات تهویه مطبوع حرارت مرکزی تلفن ۸۵۷۱۳۶ ـ ۸۵۸۳۷۶

کول کاندیشن
نگهداری ساختمان بطور کلی
۶۶۳۷۶۲
۱ـ۱۵ آ ـ ۷۵۱

پیمانکار آسفالت و نقاشی
تلفن ۸۹۵۷۳۲ و ۶۳۳۱۹۴

طرح و نقشه ساختمانی ۸۳۲۴۴۰ آ ـ ۲۲۰

امداد سرویس
تعمیرات هر نوع ساختمان با مصالح تلفن ۹۲۱۶۹۷

داربست پلیت
نصب فوری داربست فلزی تلفن ۷۳۱۶۰۶ و ۷۳۰۴۷۹

قیر و گونی و اسفالت باتضمین ۷۳۸۴۵۵ـ۷۳۰۱۰۸

اسکلت فلزی تلفن ۸۴۵۸۰۷

رابیتز
فروش و نصب سقفهای کاذب
۷۶۱۲۸۰ ۷۶۱۲۸۱

طرح و نقشه و محاسبات و ساختمان
مهندسان مشاور خارجی در ایران آماده پذیرفتن طرحهای ساختمانی ـ شهرک ـ آسمان خراش و آپارتمان میباشد با آقای گیلبرب تلفن ـ ۸۳۱۸۵۵ تماس حاصل نمائید .

ایزوبام تکس
پشت بام
جلوگیری از چکه و رطوبت باتضمین در اسرع وقت
۸۵۴۸۲۵
آ ـ ۹۵۲

ورق آزبست و سیمان ۸۳۹۷۸۷

مژده به شرکتهای ساختمانی
مدرنترین سیستم کفراژ بندی و داربست فلزی از کشور بلژیک دارای مزایای بی‌سابقه سکوشاتر تلفن ۸۴۱۲۴۷ـ ۸۵۶۱۹۳ ۱ـ۳ آ ـ ۴۲۵

اسفالت و عایق
شمیران ـ قلهک ـ تلفن
۲۶۱۳۲۷

ایران دکور
نوسازی تعمیر نقاشی ساختمان و آسفالت فوری ۸۵۷۵۴۹

مهندسین مشاور
طرح محاسبات معماری داخلی واجرای ساختمان های مسکونی و صنعتی
تلفن ۶۸۵۱۳۴

آجرسفال
مصالح ساختمانی تحویل فوری شرکت کوپریک ۲۳۶۴۵۰ آ ـ ۶۳۷

نقاشی
و نما سازی ساختمان شرکت سوپرسایتکس
۶۶۱۴۷۷

نظافت کلیه ساختمان خودرا بما بسپارید ۳۹۳۳۹۵ ۱ـ۲۰ آ ـ ۷۲۲

درب کشوئی و پارتیشن پلی‌فا تلفن ۹۵۵۹۳۲ تا ۹ شب آ ـ ۴۰۰

خاکبرداری
وانجام دهنده کلیه کار های ساختمانی ۸۵۰۷۳۶

آ. ال. آ
رابیتز ، آگوستیک . درب و پنجره . آلومینیم و نما . ایرانیت وجوش‌کاری تلفن ۷۹۱۶۸۷

فوری و ارزان
نصب داربست فلزی و تزئینات ساختمانی و نما سازی تلفن ۷۵۲۴۹۹ ـ ۷۶۳۸۷۶ آ ـ ۷۳۲

شستشوی مبل وفرش

دیاموندسرویس
خشکشوئی مبلمان موکت پرده، کفپوش، پارکت و نظافت کلیه ساختمان تلفن ۷۶۹۷۲۵

پیام کلین
خشکشوئی مبلمان فرش داخل اتومبیل
خشکشوئی موکت متری ۳۰ ریال تلفن ۸۵۳۰۳۱

پاکتان
شستشوی فرش موکت در محل تلفن ۸۲۴۵۸۱

قالی‌شوئی وطن
با ۲۰ سال سابقه درخشان آماده شستن فرش با دستگاه های اتوماتیک
۵۵۱۶۷۰

خشکشوئی فرش . موکت . مبل رفوگری تلفن ۵۲۹۹۱۰ پارسا ۱ـ۱۸ آ ـ ۶۵۷

کلین سرویس پاکزا
خشکشوئی فرش مبل. موکت وکلیه کفپوش ها با اخرین تکنیک تمیزتر و ارزانتر تلفن ۸۵۳۹۹۵

قالیشوئی ری (طهمورثی) خاکگیری ، شستشو ، تطهیر تلفن ۵۹۶۹۷

خشکشوئی موکت ۳۹۱۷۶۰

پارس کلین
خشکشوئی فرش ـ موکت ـ مبلمان ـ کفپوش موزائیک شیشه و اتومبیل تلفن ۷۵۳۶۵۶ و ۷۵۴۴۹۳ ۱ـ۱۰ آ ـ ۱۸۸۱

قالیشوئی بیوک بسرپرستی داریوش
مجهز بتمام دستگاههای مدرن قالیشوئی فی متری ۹۰ ریال رنگبرداری و رفوگری پذیرفته میشود ضمنا مجموع قالیهای کمتر از ۱۵ متر ، ۱۵ مترمحسوب میشود سرویس ۲۵۰ ریال تلفن های ۵۵۱۳۶۰ و ۹۷۷۱۸۸ ۱ـ۲۶ آ ـ ۴۳۲

قالیشوئی شربت اوغلی
شستشو با اصول مذهبی ۵۲۱۰۴۲-۹۲۶۱۸۹

CERTIFIED
بعمل کاربراید به سخن‌دانی نیست
امریکن سرتیفاید هوم سرویس تکنیک مجهزترین سازمان خشکشوئی مبلمان فرش ، موکت، پرده و نظافت منزل و محل کار با برخورداری از نیم قرن تجربه و تکنیک برتر امریکائی تلفنهای رزرو ۷۵۸۴۹۶ ـ ۷۵۴۸۱۲ آ ـ ۷۷۱

کلین سرویس مژدهی
خشکشوئی مبلمان موکت فرش در محل با تکنیک برتروگرانتر
۶۳۹۱۹۷

Duraclean INTERNATIONAL
دوراکلین سرویس آمریکا
خشکشوئی مبلمان
موکت ، فرش و تشک اتومبیل در محل مطابق با آخرین تکنیک متداول در آمریکا
گرانتر مطمئن تر
۸۴۵۶۸۳
تلفن ۸۴۸۳۹۵ ۸۴۸۳۹۶
نمایندگی شیراز : ۳۰۶۰۰
نمایندگی مشهد : ۴۵۲۲۰
نمایندگی بابل : ۲۲۸۱
نمایندگی همدان : ۸۸۸۱

فورهاش سرویس
خشکشوئی موکت مبلمان پارکت کفپوش پرده و نظافت داخلی و خارجی ساختمان ۷۵۶۵۵۸ ۱ـ۸ آ ـ ۷۰۴

لیدرهوم
سرویس آمریکا مبلمان فرش موکت داخل اتومبیل نظافت و پارکت ساختمان بهتر و ارزان تر تلفن ۸۵۶۵۳۰ ـ ۸۵۳۷۸۰ ۱ـ۲۰ آ ـ ۱۶۰۰

تعمیر و سرویس شوفاژ

لوله‌کشی و نصب و سرویس شوفاژ فوری ۷۹۳۸۹۷ ۱ـ۱

شرکت رستیک
نصب و تعمیر سردخانه و کلیه دستگاه های سرد کننده تلفن ۵۴۴۱۷۶ آ ـ ۶۰۵

کول کاندیشن ساخت سردخانه های ثابت، ماشینی وپیش ساخته
۶۶۳۷۶۲

نصب فوری شوفاژ وتهویه
در تهران وشهرستانها باقساط ۱۰ ماهه شرکت رام شین
۹۳۹۷۳۱ ۹۳۹۷۳۲

نصب شوفاژ و تهویه مطبوع و آب رسانی شرکت مکرول ۸۲۲۷۸۸

طرح و اجرا ونگهداری
شوفاژ تهویه
شرکت ان. کی تکنیک ۸۵۳۹۹۴ ـ ۸۴۹۷۹۲

فرانس شوفاژ
نصب و سرویس تعمیرات و نگهداری شوفاژ با سرویس شبانه‌روزی ۸۵۲۵۶۸ ـ ۸۴۱۱۲۵

تأسیسات
تعمیر و نگهداری ۷۹۰۱۰۹ آ ـ ۸۱۶

سردک
سازنده سردخانه متحرک ثابت و ساختمانی
۶۴۱۹۲۰

تعمیرات شوفاژ تهیه و نصب
با اقساط ۱۰ ماهه
۸۵۰۷۳۶

تعمیر و سرویس یخچال

تعمیرات انواع یخچال تلفن ۷۳۰۰۶۷ و ۷۳۹۲۸۵

تعمیرگاه یخچال فریجیدر
اثاث یدکی موجود ۸۴۸۷۵۶

تعمیر و سرویس لوازم منزل

تعمیر لباسشوئی ۷۶۴۰۳۰

راهنمای سرویس
ارتک
درسراسر کشور
۹۶۲۰۴۵
از ساعت ۷½ صبح تا ۷½ بعدازظهر

لوله کشی گاز

لوله‌کشی گاز منازل
با تائید شرکت ملی گاز شرکت . ان. کی. تکنیک ۸۵۳۹۹۴ ـ ۸۴۹۷۹۲

لوله‌کشی گاز
باتائید شرکت ملی گازمهندسی هژبر ۹۲۸۹۷۶

شرکت هلپ
لوله‌کشی گاز منازل زیر نظر متخصصین در اسرع وقت با تائید شرکت ملی گاز ایران.
تلفن: ۷۶۱۱۹۶ ۷۶۵۵۵۴

گاز رسانی میرزائی لوله‌کشی منازل و کارخانجات با تایید شرکت ملی گاز ۵ تا ۹ شب تلفن ۵۴۹۴۵۲

فروشگاههای اتومبیل

بورس پیکان بوستان انواع اتومبیل ۹۳۲۵۲۲ و ۹۲۳۶۳۰

اطلاعیه شرکت پلام
فیات ۱۲۵ پی مدل ۱۹۷۷ رسید شرکت پلام اولین وارد کننده اتومبیل فیات ۱۲۵ پی باطلاع خریداران محترم می‌رساند این شرکت تعهدی ازحیث لوازم یدکی و تعمیر خریدارانی که غیر از این شرکت خریداری نمایند ندارد .
خیابان کوروش کبیر نبش شهناز پنجم پلاک ۳۴۸ تلفن های ۷۵۵۰۸۴ـ ۷۵۳۹۵۸ ـ ۷۵۰۴۱۱

تویوتا
سواری وانت ۲۲۲۰۱۰ و ۲۲۲۶۰۴

فیات ۱۲۵ اقساطی ۷۵۰۴۵۱

تویوتا سواری و وانت نقدو اقساط ۷۵۰۸۱۶

نمایشگاه اتومبیل خوشه خریدار و فروشنده انواع اتومبیل‌های نو و دست دوم نقد و اقساط تلفن های ۷۵۹۴۱۹ـ ۷۶۸۰۳۹

هیلمن نو اقساطی ۹۳۵۳۵۲

فروش اتومبیل

شورولت
شورلت ایران رویال کاملا نو ۴ هزار کیلو متر کارکرد صبحها تلفن ۳۱۴۱۲۱ـ۵

شورلت ۲۸۰۰ مدل ۵۴
بافرمان هیدرولیک و کولر رادیو پخش شیشه رنگی رنگ سفید کارکرد ۳۰ هزار کیلو متر قیمت مقطوع ۶۰ هزار تومان تلفن صبح ۹۵۶۴۸۶ بعد ازظهر ۶۳۶۰۷۶ ۱ـ۲ آ ـ ۷۰۹

ب ام و
ب ام و ۳۲۰
آلبالوئی مدل ۷۶ بدون گمرک تلفن ۶۴۶۲۳۵ آ ـ ۶۶۸ ۱ـ۳

بام و ۵۱۸ مدل ۷۷ بدون گمرک و نمره ۷۳۵۰۰ تومان بفروش میرسد. ۳۶۱۲۱۵ـ ۵۲۸۹۷۶ ۱ـ۲ آ ـ ۶۳۱

بام و ۲۰۰۲ مدل ۷۰ مقطوع ۴۸ هزارتومان تلفن ۸۴۶۵۰۸ ۱ـ۲ آ ـ ۷۰۹

فروش فوری بعلت مسافرت
بام و ۲۰۰۲ مدل ۷۲ سفارش آمریکا در وضعیت استثنائی تلفن ۳۱۵۷۰۰ بخت باز ۹ تا ۴ بعد ازظهر آ ـ ۴۱۳

بام و ۲۰۰۲ مدل ۷۴ برنگ آبی فیوردلی هزار کیلو متر تمیز باچهار حلقه و یخ شکن اضافی مقطوع هشتصد هزار ریال تلفن ۸۹۴۶۴۷ـ۸۹۵۵۵۲ ۱ـ۲ آ ـ ۴۵۵

بی‌ام و ۵۱۸ مدل ۷۷ صفر کیلو متر رنگ قهوه‌ای متالیک ۲۳۰۹۹۹ ۱ـ۳ آ ـ ۴۵۴

بام و ۵۲۰ مدل ۷۶ با کولر کامل فابریک ، گمرک شده ، بدون نمره، دانشجوئی بیو اسطه بفروش میرسد. بین ساعت ۵ تا ۹ با تلفن ۶۳۱۱۲۰ تماس حاصل فرمائید آ ـ ۴۴۱

پیکان
پیکان، پژو خریدار و فروشنده‌ایم تلفن ۳۵۵۶۸۱ آ ـ ۲۰۵۹

حواله پیکان استیشن جوانان دولوکس بترتیب ۱ و ۲ و ۹ ماهه تحویل تلفن ۸۹۸۹۱۹ از ۳ به بعد آ ـ ۴۱۸

پیکان جوانان ۵۱ تمیز سفید با رادیو پخش فوری ۳۲ هزار تومان تلفن ۲۳۷۹۲۶ از ۴ تا ۷ آ ـ ۲۱۶۹

پیکان ۵۵ به فروش می‌رسد تلفن ۶۶۵۳۵۲ آ ـ ۴۷۴

پیکان ۴۷ کار ۳۱۵۷۴۵ آ ـ ۲۱۶۵

پیکان ۵۳ رنگ کرم تمیز به فروش میرسد قیمت ۳۸ هزار تومان تلفن ۵۵۰۹۴۲ آ ـ ۲۱۷۳

پیکان جوانان مدل ۵۵ کارکرد ۱۰ هزار کیلومتر بفروش میرسد تلفن ۹۵۲۴۸۹

پژو
پژو ۵۰۴ ال ۷۷ آبی گمرک شده نمره نشده ۸۳۰۸۱۰ آ ـ ۴۷۲

پژو ۴۰۴ مدل ۶۴ تمیز آماده هر نوع مسافرت تلفن ۹۹ـ۹۷۰۰۹۵ داخلی ۲۱ از ۸ صبح تا ۴ بعد ازظهر آ ـ ۸۸۹

پژو ۵۰۴ مدل ۷۳ جی ال رنگ آلبالویی کارکرد ۵۴ سقف کشویی پخش صوت بعلت مسافرت فوری فروشی از ۸ تا ۳ بعد از ظهر تلفن ۹۱۱۷۵۹ـ ۹۱۱۷۶۴ آ ـ ۸۸۸

فیات
یکدستگاه فیات لادا مدل ۷۴ باکارکرد ۳۲۰۰۰ کیلو متربه فروش میرسد تلفن ۶۲۶۸۴۸ آ ـ ۴۷۲

اکازیون
بعلت مسافرت فوری فیات ۱۲۴ اسکورت کوپه ۱۶۰۰ مدل ۷۲ دو درب فیلی متالیک با رادیو ۳۳ هزارتومان تلفن ۸۳۰۲۵۶ پیکان صفر کیلو متر ۹۲۸۱۲۴ آ ـ ۲۱۷۱

آلفارمئو جولیا ۱۳۰۰ مدل ۱۹۷۰ باوضعیت خوب بفروش میرسد. تلفن ۷۵۰۶۵۸

بعلت مسافرت
بنز ۲۸۰ مدل ۷۰ کولرفابریک شیشه رنگی هیدرولیک صوت بیکر بدون واسطه تلفن ۵۳۸۷۹۷ آ ـ ۴۶۷

یک دستگاه بنز مدل ۷۰ تا ۷۱ تمیز نقد و اقساط خریداریم تلفن ۲۷۶۷۴۴ آ ـ ۲۱۶۶

پونتیاک اسپورت جی تی او مدل ۶۸ کروکی ۸ سیلندر اتوماتیک بعلت مسافرت بقیمت مناسب بفروش میرسد از ساعت ۴ تا ۷ تلفن ۹۵۸۷۴۳ آ ـ ۴۷۵

تویوتا
تویوتا کرونا به اقساط ماهیانه ۷ هزار تومان خریداریم تلفن ۳۱۹۰۷۶ـ ۳۰۵۵۲۸

تویوتا کرونا ۷۶ نمره‌شده مقطوع ۶۰ هزار تومان بدون واسطه تلفن ۹۷۰۹۰۳ ۱ـ۲ آ ـ ۲۰۰۳

فولکس مدل ۶۲
تمیز درجه یک مقطوع بی واسطه ۱۵ هزار تومان تلفن ۸٫۵ تا ۶ بعدازظهر ۳۱۱۲۲۹ و از ۶ ببعد ۹۷۶۲۵۹ بازدید فقط جمعه آ ـ ۴۳۹

فولکس واگن شیراکوتی. اس ـ ۱۹۷۴ رنگ زرد با رادیو پخش استریو پایونیر آنتن اتوماتیک یخ‌شکن گرمکن شیشه عقب کنسول سقفی پروژکتور و لوازم اضافی دیگر تلفن ۶۶۸۲۵۱ـ۵۵ داخلی ۰۱

دو دستگاه فورد تانوس مدل ۷۷ رنگ طلایی و سربی متالیک شیشه رنگی تو دوزی چرمی نمره ترانزیت بدون واسطه تلفن ۹۵۵۸۰۰

مینی ماینر
مینی ماینر ۱۰۰۰ مدل ۶۹ اسپرت تلفن ۹۷۷۴۲۶ آ ـ ۲۱۶۶

مینی وان ۶۵ بسیار تمیزفروشی تلفن صبحها: ۹۴۴۶۵۵ ـ ۹۴۱۲۲۲ آ ـ ۲۱۱۳

مینی ماینر ۱۰۰۰ مدل ۶۹ تمیز رنگ سفید رینگ پهن با پخش صوت و برف پاک کن عقب نمره تهران مالیات داده شده قیمت ۲۴ هزار تومان ۳۴۰۱۲۱ آ ـ ۲۱۸۰

۲۱۵۰۰ تومان
مینی مدل ۶۹ با فرمان و رینگ اسپرت و پخش صوت تمیز تازه تعمیر ۳۴۱۶۷۳

ژیان مدل بالا خریداریم ۹۶۰۷۲۲ آ ـ ۴۱۶ ۱ـ۳۰

ژیان ۵۴ و ۵۵ فروشی ۹۵۸۵۰۹ ۱ـ۳۰ آ ـ ۴۱۷

وانت مزدا ۵۳ نمره سفیدبه فروش میرسد تلفن ۶۴۹۴۶۴ آ ـ ۴۴۰

حواله فورد تانوس ۱۶۰۰ ال مدل ۷۷ پوست پیازی متالیک آماده تحویل در فرانکفورت تلفن ۸۹۷۸۰۳ و ۸۹۷۲۰۴ مرتضوی ساعت ۸ الی ۱۷ و ۹۷۵۵۷۰ از ۶ ببعد ۱ـ۳ آ ـ ۲۱۶۸

بیوک SKF آبی‌رنگ مدل ۷۵ در شرایط عالی بعلت مسافرت بفروش می رسد ۶۶۰۷۰۰ ۱ـ۲ آ ـ ۸۶۶۰

کامارو ۷۴ رنگ مغز پسته‌ای کولر دار رادیو پخش بعدازظهر ها ساعت ۳ الی ۶ تلفن ۸۹۱۱۰۳

اپل رکورد ۶۳ چهاردرب تلفن ۲۲۵۴۹۰

ولوو ۷۱ـ۱۴۴ سفیددو درب در وضعیت استثنائی بفروش میرسد تلفن ۶۶۵۳۵۲ آ ـ ۲۱۶۷

آریا ـ طلایی رنگ به شماره ۲۵۶۹۳ـ تهران ـ د مفقود شده است خواهشمند است یابنده باشماره ۸۴۳۱۱۷ تماس گرفته و مژدگانی دریافت دارد. آ ـ ۲۱۷۰

دو دستگاه وانت تویوتا استاوت ۲۰۰۰ مدل ۷۶ به فروش میرسد تلفن ۶۵۹۶۱۷ صبح و عصر ۱ـ۲ آ ـ ۸۶۶۵

دوج
ماشین شفت‌دوج چارج مدل ۷۳ فروشی ۶۸۶۵۴۱

خرید اتومبیل

اتومبیل تصادفی شمارا در محل خرید و یا تعمیر می نمائیم ۶۶۰۸۵۱ و ۶۴۸۳۹۵ ۱ـ۴ آ ـ ۹۸۷

کیفیت اتومبیل

اتومبیل آخرین سیستم باراننده ماهیانه اجاره داده میشود تلفن ۳۵۹۴۱۶ صبح ها ۹ تا ۱۲ بعدازظهر ها ۴ تا ۷

تهران توریست ۹۷۵۸۰۸

فروشگاه خرمی
مابهترین وارزانترین رابرای شما انتخاب میکنیم
انواع فرشهای ماشینی شه‌باف ـ مولن روژ ـ پارس و موکت های زیبا در میدان شهناز ـ تلفن ۳۴۸۳۵۵

کایت تاکسی
۹۷۰۵۱۵ ـ ۹۷۵۱۰۱ ۵ـ۱۰۵۳

تاکسی سرویس ارابه
باراننده و بدون راننده ۹۶۰۳۸۰ـ ۹۵۸۶۳۸

آریا تاکسی
۳۴۹۸۷۹ـ۳۳۸۷۴۱ـ۳۴۵۸۲۹ ۱ـ۵ آ ـ ۱۹۵۳

یونیورسال سرویس
با مدیریت جدید ۸۵۵۳۱۰ و ۸۴۶۲۹۸ آ ـ ۴۵۰

ماشین آلات

یکدستگاه قیچی برقی ۵ تن بابرش ۴ میل در ۲ متر به فروش میرسد تلفن ۷۹۵۴۵۶ و ۷۹۹۳۹۵ ۱ـ۳ آ ـ ۴۸۸

آگهیهای متفرقه

اطلاعیه کوپریک
کنسرسیوم کوپریک آماده هرگونه خدمات در امور بازرگانی و ساختمانی و فروش هر نوع
مصالح ساختمانی
با تحویل فوری وانواع تلفن‌های سانترال سیستمهای رئیس و منشی و ساعت های کامپیوتری تلفن ۲۳۶۴۵۰

تلفنهای دفترخوانندگان ۶۴۲۶۳۳ و ۶۵۱۹۲۰

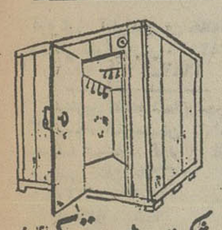

شرکت هرمتیک
سازنده سردخانه های ثابت و متحرک شوفاژ چیلر
تلفن ۸۳۲۳۱۴

کرکره چوبی
میشلر MISCHLER
سرما، گرما و نوز از کرکره چوبی میشلر عبور نمیکند
پارکت BW
نمایشگاه: شاهرضا کوچه فتوحی
۸۲۹۳۹۰-۸۲۴۳۰۷
۸۲۴۸۷۰-۸۲۹۵۹۶

لوله بازکنی

لوله بازکنی شبانه‌روزی فوری ۶۳۶۳۷۹

امداد سرویس
لوله بازکنی و لوله‌کشی تشخیص ترکیدگی لوله با دستگاه الکترونیک
۹۲۱۶۹۷ و ۶۲۸۰۴۷

لوله بازکنی ولوله‌کشی
۸۲۷۴۰۸

لوله بازکنی فقط ارزان
فوری یکساعته ۷۶۵۲۴۴

لوله‌بازکنی فوری
۹۳۵۸۹۵

لوله‌بازکنی فوری سعدی ۳۵۵۴۷۳

لوله بازکنی تشخیص ترکیدگی لوله و ترمیم آن تلفن ۹۳۲۸۷۰

لوله بازکنی یکساعته
۹۳۴۲۶۲

لوله بازکنی ولوله‌کشی مقدم ۹۲۵۳۷۴

نیازمندیهای اطلاعات

برای دادن آگهی تلفنی باشماره‌های ذیل تماس حاصل فرمائید

تلفنهای: ۳۱۱۲۲۹-۳۱۱۲۳۰

آپارتمان فروشی

شاه‌عباس

۵ دستگاه آپارتمان ۵ اطاقه با شوفاژ کولر فیش تلفن پارکینگ، آسانسور هر دستگاه ۹۵۰ هزارتومان بفروش میرسد ۸۳۱۲۲۶ و ۸۳۵۳۸۳ تهرانی

چند دستگاه آپارتمان ۱و۲و۳ اطاق خوابه حوالی داودیه و خواجه عبدالله انصاری با قیمت های مناسب فروشی ۲۲۸۹۷۱

تفکری

آپارتمان

۳ و ۴ و ۵ اطاقه باقیمت‌مناسب نقد و اقساط تلفن ۷۹۴۶۵۴ آ ـ ۴۴۶

آپارتمان فروشی تهران پارس با وام بانکی ۱۵۰ هزار تومان پیش قسط باقساط ۱۵ ساله ازیک الی ۵ اطاق تلفن ۷۸۲۰۳۰ و ۷۸۰۰۶۱

آپارتمان‌قسطی

تهرانپارس فقط با ۱۵۰ هزار تومان پیش قسط ۷۸۱۹۱۸

آژانس بین‌المللی مرکز خریدو فروش هر نوع آپارتمانهای مدرن شمامسکونی وتجاری ۸۳۰۸۴۱ـ۸۳۰۸۴۲ـ ۸۳۰۸۴۳

فروش آپارتمان و خانه‌های ویلائی تهرانپارس ۷۸۲۱۲۸ آ ـ ۱۶۶۷ ـ ۱۵

بهترین منطقه شمال شهر ۳ دستگاه آپارتمان ۲ اطاق خوابه شوفاژ کولر تلفن فروشی تلفن ۶۲۷۳۹۴ ـ ۶۲۳۷۴۶ ـ ۶۲۴۷۳۱ آ ـ ۸۳۲ ـ ۱ ـ ۷

در سید خندان آپارتمان ۷۸ متر باحیاط و تلفن مستقل ۵۵۰ هزار تومان و بدون حیاط و تلفن ۴۵۰ هزار تومان با ۵۰٪ بدهی بانکی تلفن ۲۳۶۲۶۲ و ۲۳۰۴۲۵ آ ـ ۴۲۴

یکدستگاه آپارتمان دو اطاق خوابه مجهز بین پهلوی و جردن بفروش می رسد تلفن ۲۲۲۴۵۲ ۱ـ۳ آ ـ ۱۸۸۶

اکازیون

چندین آپارتمان در بهترین نقطه جردن با فنکوئل و آسانسور و انباری مستقل یکجا یا جداگانه بفروش‌میرسد تلفن ۸۲۲۳۴۱ ـ ۷۵۰۸۱۶

اکازیون

آپارتمان فروشی در تخت جمشید با دو اطاق خواب و یک سالن، تراس، آسانسور ـ تهویه مطبوع تمام موکت ۲ سرویس فرنگی و ایرانی‌تمس بعداز ظهر ها با تلفن ۸۲۲۶۵۷ آ ـ ۸۱۴

ظفر

آپارتمان لوکس ۱۲اتاق خوابه ۵۸۰ و ۶۵۰ و ۸۵۰هزار تومان‌بیواسطه فروشی ۲۲۲۲۲۴

چند دستگاه آپارتمان نوسازلوکس با پارکینگ در خیابان قدیم شمیران خیابان خواجه عبدالله ـ انصاری بفروش می‌رسد ۸۴۱۵۵۸

آپارتمان ۲۵۰ متر دارای ۳ اطاق خواب ۲پذیرائی هال آشپزخانه سرویس کامل شوفاژ روشن‌حیاط ۱۳۰ متر واقع درخیابان بهار بفروش میرسد ۸۳۰۷۹۲

آپارتمانهای۱ تا۴ اطاق خوابه برای فروش موجود است ۸۴۷۹۸۲ و ۸۵۳۷۳۶ ۱ـ۱۴ آ ـ ۴۶۰

چهار دستگاه آپارتمان هرکدام به مساحت ۱۲۰ متر ۲ اطاق خواب سالن بزرگ ۲ اطاق تودرتو شوفاژ برق آبچره کرکره موکت حوالی ایزنهاور خیابان طوس تلفن ۵۳۰۵۱۳ و ۵۳۱۷۸۲ ۱ـ۷ ۱ـ۹۱۸

چند دستگاه آپارتمان در نارمک و تهران پارس به فروش میرسد ۷۹۰۳۵۲ و ۷۹۵۰۶۵ ۱ـ۲۴ ۱ـ۴۷۸

آپارتمان‌فروشی

یك دستگاه آپارتمان‌واقع در خیابان امیراتابك چهارراه دیبا ساختمان محمدپور بر خیابان کاملا مستقل از بر خیابان بمساحت ۱۵۰ متر با موکت کاغذدیواری و فن‌کوئل و تلفن مستقل برای محل کار یا جواز آرایشگاه و هرنوع کار دیگر آماده فروش می‌باشد متقاضیان ازساعت ۸٫۵ صبح الی ۴٫۵ بعدازظهر با تلفن ۸۲۲۰۵۲ تماس حاصل نمایند

یکدستگاه آپارتمان بمساحت ۱۳۰ متر ۲ اطاق خوابه با تاسیسات وپارکینگ جنب تالار رودکی‌فروشی‌تلفن ۶۴۱۲۷۹ـ ۵۶۰۱۹۳ ۱ـ۲ آ ـ ۷۱۰

شرکت سیلورشاپ

برای خرید آپارتمان عجله نکنید آپارتمان مورد سلیقه‌شما را باپس اندازی که دارید در اختیارتان قرار میدهیم. جاده قدیم شمیران ۴۵ متری سید خندان جنب منبع آب خیابان پیروزه نبش بلوار مرجان طبقه سوم ۸۴۸۴۳۹ تهرانی آ ـ ۴۳۰

آپارتمان مبله فروشی

فرح شمالی کوچه سرمد بدون بدون واسطه تلفن ۸۵۳۰۴۴ بعد ازظهر ها آ ـ ۴۷۶ ۱ـ۳

آپارتمانهای لوکس مهندسی ساز ویلا و مستغلات با مساحتهای متفاوت در شمال شهر آماده فروش شرکت آسیانکو ۶۲۲۰۶۵ و ۶۲۰۱۰۷ آ ـ ۴۳۵

اکازیون

در پاریس

آپارتمان طبقه اول دارای سالن ۳ اطاق خواب انباری زیر زمین تلفن شوفاژ گازی ـ مستقل‌سیامبلمان نو و آشپزخانه باهمه وسایل مجهز واقع در مرکز پاریس گراند بلوارآماده برای سکونت بفروش میرسد باتلفن ۸۹۴۴۰۶ـ ۸۹۶۸۰۴در تهران تماس بگیرید.

یك دستگاه آپارتمان ۶ اطاقه با ۲ شماره تلفن مستقل در بهترین نقطه خیابان‌وزراء‌تلفن ۶۶۵۷۲۷ و ۶۶۶۸۵

یکدستگاه آپارتمان‌لوکس نوساز مناسب برای محل کار و سکونت بمساحت ۲۹۷ متر مربع ۱۸۰ متر مربع زیربنا طبقه همکف سرویس کامل سه اطاق خواب ، هال ، اطاق پذیرائی و نهار خوری با زیرزمین‌وحیاط‌باوام‌بانکی آدرس‌خیابان آیزنهاور مقابل دانشگاه آریامهر بر خیابان تلفن۶۶۳۳۴۲ و۶۶۷۴۶۳

مجتمع‌ایران‌سکنا

آپارتمان های ۲و ۳ اطاق خوابه از بهترین نوع و چندمغازه واقع در ونك‌برای‌فروش‌آماده میباشد تلفن۶۸۶۹۲۱ـ ۶۸۵۵۳۱

آپارتمان فروشی

آپارتمانهای ۲و ۳ و ۴ اطاق خوابه مهندسی‌ساز در وزراء، بخارست، گاندی ، جردن و پهلوی از۷۰۰ الی ۱۵۰۰۰۰۰ تومان وزراء نبش خیابان بازدهمساختمان ۱۳۸ طبقه‌سوم دریچه تلفن ۶۲۵۲۰۱ و ۶۲۳۵۱۱ و ۶۲۴۶۱۳ و ۶۲۲۹۵۴ ۱ـ۲۵ آ ـ ۶۴۰

آپارتمان ۲ و ۴ اطاق‌خوابه در بخارست، گاندی، پهلوی، یوسف آباد، جردن از ۶۶۰ الی یک میلیون و چهارصد هزار تومان‌فروشی ۸۳۴۵۷۰ ۸۳۲۷۴۱ آ ـ ۴۱۷ ۱ـ۲۵

تخفیف بیسابقه برای کسانیکه پول نقد یا وام حاضر برای آپارتمان حاضر به سکونت دارند

آپارتمانهای ۴و۵ اطاقی باشوفاژ روشن وموکت وکاغذ دیواری و دکور و پارکینگ و آسانسور وسرویس ایرانی و فرنگی و نمای سنگ که مساحت‌آپارتمانهاوصحن پارکینگ و مشاعی آن ۴ اطاقی ۱۳۰ متروه‌اطاقی ۲۲۲ متر مربع و قیمتها بجای ۴۴۰ و ۶۷۰ هزار تومان ۴۱۰ و ۵۹۵ هزار تومان فقط برای یك‌هفته خواهد بود ونیز درمرکز تجارتی میدان ۷ حوض نارمك ساختمان ۳ طبقه نمای سنگ در هر طبقه یك آپارتمان بدون ـ پارکینگ به مساحت‌های ۱۰۰ و ۱۵۰ متر می باشد بجای ۴۶۰ و ۶۸۰ و۶۸۰ هزار تومان بقیمت های ۴۳۰ و ۶۵۰ و۶۵۰ هزارتومان‌بفروش میرسد تلفن های ۷۹۵۷۷۱ ـ۷۹۱۵۵۴

خیابان‌فرح

آپارتمان ۲ و۳ اطاق خوابه شخصی ساز فروشی تلفن ۸۵۳۸۰۷ آ ـ ۱۸۸۳ ۱ـ۳

آپارتمان در طبقه اول‌باحیاط و زیر زمین در سن خندان بدون واسطه بفروش میرسد تلفن ۸۵۷۲۶۸ ۱ـ۳ آ ـ ۲۰۰۲۱

آپارتمانهای لوکس مهندسی ساز ویلا و مستغلات با مساحت‌های متفاوت درشمال شهر آماده فروش شرکت آسیانکو تلفن ۶۲۲۰۶۵ و ۶۲۰۱۰۷ آ ـ ۳۴۵

خانه‌فروشی

اکازیون فروشی خانه‌ای در خیابان نواب

کوچه خورشید بمساحت ۱۸۰ متر مربع‌بر ۹متر ۳ طبقه با آب و برق و تلفن ۹ اطاق دو کولر حمام‌گرم‌بیواسطه‌مقطوع ۹۵۰ هزار تومان‌فروشی تلفن ۹۵۳۲۶۱

خانه و زمین فروشی

۳۴۴۳۶۵

خانه جنوبی‌و شمالی دارای چهاراطاق۱۰۴ متر بر خیابان ویک مغازه مقطوع ۴۰۰۰۰۰ تومان تیردوقلوخیابان شهناز پلاک ۵۴ آ ـ ۴۶۵

فروش اکازیون

خانه‌ای بمساحت ۱۲۷ متربر خیابان‌دونبش یک قطعه‌دارای ۴ اطاق و۲ زیر زمین واقع‌در ابتدای فرح آباد ژاله جنب فروشگاه‌شماره ۳ ارتش‌خیابان رگبارپلاک ۴۴ مبلغ ۴۸۰هزار تومان بدون واسطه بفروش میرسد ـ به آدرس فوق‌مراجعه شود. آ ـ ۴۰۱

خانه‌ای مستغلاتی نوساز

۱۸۶ متر ۳۰ متر زیر بنا شامل‌دو اتاق خواب ـ ناهار خوری ـ پذیرائی ـ هال و سرویس کامل در هر طبقه ـ درماشین رو طبقه پائین با حیاط جداگانه واقع‌در خیابان آیزنهاور۲۱ متری جی خیابان طوس کوچه رآنوسی پلاک ۲۸ تلفن ۳۱۲۸۶۳ آزه بعد از ظهر الی ۸

واقع در دروس

یک منزل بمساحت ۱۴۰۰متر باتراکم زیاد و تجارتی با قیمت بسیار مناسب بفروش میرسدتلفن ۸۳۴۲۳۷

خانه‌ای در دو بر واقع در آریاشهر بمساحت ۳۶۰ متر با آب و برق وتلفن بقیمت یك میلیون‌و۸۵۰ هزار تومان بفروش می رسد تلفن ۹۷۰۴۷۵

گوهردشت

خانه جنوبی به مساحت ۸۵۰ متر مدرن دارای ۳ اطاق خواب با شوفاژ کولر استخر شنا موکت شده بدون واسطه بعلت مسافرت بفروش میرسد تلفن ۲۹۵۸۰۸

منزلی در نیاوران نوساز با ۲۰۰ متر زمین ۳۵۰ متر زیربنا در دو طبقه مستقلانی هرطبقه۱۲طاق خواب با تمام تجهیزات بفروش میرسد ۸۳۱۳۲۹ از ۵ ببعد

خانه‌ای بمساحت۲۰۰ مترمربع مهندسی ساز با تمام وسایل واقع در خیابان سرباز‌بقیمت مناسب بفروش میرسد . تلفن ۷۶۶۲۷۹ ۱ـ۲ آ ـ ۴۸۲

خانه‌ای در فرح آباد ژاله چهارصد دستگاه‌مساحت ۱۴۴ متر ۲ طبقه ۶ اتاق شمالی دونبش ، گاراژ سر پوشیده در ماشین‌رو آب و برق و تلفن و حمام و کولر ۶۴۰۰۰۰ تومان ۳۴۱۳۷۶ ۱ـ۴ آ ـ ۲۱۷۰

خانه قدیمی بمساحت ۷۸متر قابل‌سکونت دو نبش ۴ اطاق حمام‌گرم فیش تلفن قیمت ۴۲۰ تومان‌چهار راه لشکر ۴ تا ۷ تلفن ۵۳۷۶۴۸ آ ـ ۷۲۰ ۱ـ۲

اکازیون

خانه‌ای دارای ۵ اطاق باحمام و آشپزخانه دو طبقه وتیم دارای تراس بمساحت ۱۰۳٫۵ متر واقع در خیابان سینا کوچه خواجوی فرعی نور پلاک ۱۶ تخلیه بقیمت ۴۵۰ هزار تومان مقطوع بفروش میرسد تلفن ۳۱۹۹۸۷ و ۵۴۱۷۲۰ ۱ـ۱۱ آ ـ ۴۵۲

فوری

ساختمانی سه‌طبقه به مساحت ۱۰۸ متر باتلفن و فروشگاه لبنیات واقع در امیرآباد بفروش می‌رسد تلفن ۶۳۹۱۰۸ و ۶۳۱۳۴۱

خانه ۳ طبقه و نیم شخصی سازمساحت ۲۵۰ متر و ۶۶۰ متر زیربنا واقع در کوروش کبیر خیابان سیمرغ مدرسه امریکائیهابعلت‌مسافرت بفروش میرسد تلفن ۲۳۶۶۸۱ ۱ـ۲ آ ـ ۹۲۰

اکازیون بی‌نظیر در باغ صبا

اول خیابان دانش منزل جنوبی‌دو ونیم طبقه بمساحت ۲۲۴ متر باتلفن و حیاط بسیار عالی قیمت مناسب‌فوری فروشی تلفن ۷۵۱۱۲۸ ـ ۹ صبح الی ۱ بعد ازظهر و ۳ الی ۷ بعد ازظهر ۱ـ۳ آ ـ ۶۳۴

خانه‌ای دو طبقه‌جنوبی مستغلاتی مساحت ۴۷۵ متر هر دستگاه ۳ اطاق خواب با سرویس کامل شوفاژ ۲ شماره تلفن پارکینگ استخر وتصفیه بقیمت ۳ میلیون و ۵۰۰ هزارتومان‌بفروش‌میرسد دفترمنصور ۲۷۱۱۵۳

خانه‌ای ۱۴۰ متری‌سه‌بر ۲۰۰ مترزیر بنا، ۳ طبقه، دودرب آذربایجان ـ اول کارون ـ کوچه سعدی ـ پلاک ۱۷ و ۱۲ ـ ۶۵۰ هزار تومان تلفن ۹۵۰۰۹۹ ۱ـ۳ آ ـ ۶۸۴

املاك رکنی

بورس اراضی شمیرانات ۲۷۳۲۸۵

اکازیون ساختمان ۷ طبقه مهندسی ساز

دونبش شمالی خیلی لوکس در بلوار الیزابت بین کاخ‌و میکده خیابان قادسی نبش کوچه دوم یامقابل کوچه پروین باپارکینگ اطاق سرایدار در ۶ واحد هرطبقه دارای ۳اطاق خواب سالن بزرگ و سرویس کامل‌روکار آلومینیوم یکجا یا جداگانه به فروش میرسد تلفن ۶۵۰۲۴۱ تماس ۹صبح تا۷شب آ ـ ۶۰۴

توجه ـ توجه

ساختمان تجارتی

واقع در خیابان ویلا چهار راه ناصر ۴ و ۵ اطاقه با فن‌کوئل پارکینگ و زیر زمین یکی یا جداگانه بفروش می رسد ۸۳۲۷۴۱ و ۸۳۴۵۷۰ ۱ـ۱۱ آ ـ ۳۰۳

خانه‌ای بمساحت ۲۷۵ متر دو نبش ۵۵۰ متر زیر بنادو طبقه هر طبقه خط مستقیم تلفن ، شوفاژ، کولر، پرده کرکره ، لوستر سایه‌بان برای دو اتو مبیل بفروش میرسد . آدرس: جاده سلطنت آباد ـ مقابل باشگاه بانک مرکزی ـ کوچه شبستان هشتم ـ شماره ۱۱تلفن ۲۳۱۳۱۰ آ ـ ۱۸۹۶۷

قابل توجه اطباء و موسسات تجاری

عباس آباد آپادانا نوبخت ملك تجاری بمساحت ۱۶۰متر ۳۵۰ متر بنا قیمت یک میلیون و ۴۰۰ هزار تومان تلفن ۸۴۳۴۹۳ و ۸۴۴۸۸۷ آ ـ ۷۱۴ ۱ـ۲

خانه‌ای ۲ اطاقه با زیر زمین حمام گرم ، کولر، فروشی ۷۶۰۰۷۳ ۱ـ۲ آ ـ ۶۹۰

خانه‌ای بمساحت ۱۴۰متر مربع دو طبقه دارای پنج اطاق، حمام ، کولر ، فیش تلفن قیمت ۵۰۰ هزار تومان بدون واسطه ۳۶۲۹۷۰ از۹ صبح الی ۱۲ آ ـ ۱۸۹۴۵ ۱ـ۲

فروش ساختمان لوکس دوطبقه در بهترین منطقه قیطریه

یك ساختمان جنوبی مدرن کاملا نوساز ویلائی مستغلاتی قابل تفکیك ثبتی به دو واحد مسکونی باسندهای‌شش دانگ‌جداگانه در محیطی کاملا آرام و مصفا با مساحت زمین حدود۶۰۰ متر مربع‌وزیر بنای‌حدود ۹۰۰ متر مربع شامل سه طبقه ، طبقه همکف تاسیسات و پارکینگ خیلی بزرگ طبقات اول و دوم هرکدام دارای پنج اطاق خواب بزرگ سالن پذیرائی و ناهار خوری و پاسیو سرویس کامل ایرانی و فرنگی حیاط با صفا و بزرگ با استخرو ۴ دستگاه کولر باشوفاژ روشن بدون واسطه به مبلغ ۳۴۰۰۰۰۰ تومان. نشانی خیابان دولت قلهك چهار راه قنات دروس ـ خیابان قیطریه بعد از سه راه قیطریه خیابان بگلر پور ـ (جگرپور) پلاك ۱۶ضمنا ساختمان مزبور با قرار گرفتن در حوالی‌شاهراه دوگل در بهترین‌موقعیت قرار دارد .

علاقمندان می توانند همه روزه در تمام‌ساعات مستقیما به ساختمان مراجعه فرمایند .

جردن

ساختمانی دو طبقه‌جنوبی مستغلاتی مساحت ۴۷۵ متر هر دستگاه ۳ اطاق خواب با سرویس کامل شوفاژ ۲ شماره تلفن پارکینگ استخر وتصفیه بقیمت ۳ میلیون و ۵۰۰ هزارتومان‌بفروش‌میرسد دفترمنصور ۲۷۱۱۵۳

ویلاهای مدرن دررامسر

شرکت ایرالما چند دستگاه ویلای‌زیباو محکم که در سطح‌عالی توسط آلمانیها ساخته شده در ۵۰۰ متری فرودگاه رامسر آماده فروش است . تلفن ۸۵۲۴۸۱ـ ۸۴۵۸۳۹

واقع در عباس‌آباد ۲ ویلای شمالی با شوفاژو تلفن باسرویس کامل بفروش میرسد تلفن ۸۳۴۲۳۷ آ ـ ۴۳۳

الهیه

ویلای ۷۰۰ متری با ۶۰۰ متر زیربنا بقیمت استثنائی فروشی تلفن ۸۴۸۷۳۸ و ۸۵۰۲۰۷ آ ـ ۴۳۸ ۱ـ۳

زمین فروشی

۴۰۰۰ متر زمین در عالی ترین نقطه رودهن ۳۵۲۴۸۸ و ۳۵۰۲۷۱ ۱ـ۲۴ آ ـ ۵۵۳

زمین های شمس‌آباد کاظم‌آباد فردیس مارلیك گوهردشت و سرحدآباد

خریدارو‌فروشنده‌ایم تلفن ۸۳۴۳۴۴ و ۸۳۹۴۱۶

زمین ۲۸ × ۱۰ تهرانپارس ۷۵۳۶۶۵ ۱ـ۸ آ ـ ۸۱۲

زمین فروشنده‌ایم ۹۲۲۷۳۹

زمین بلوار و اعتریه نقدو اقساط تلفن ۳۴۵۶۵۳ ۱ـ۲۶

زمین‌های‌ساختمانی‌خانه کلنگی شمال‌شهرفروشی ۸۳۸۸۳۳

زمین صنعتی به‌قطعات ۵۰۰ متر به بالا جنب شیر پاستوریزه بفروش میرسد تلفن ۹۳۹۱۶۴

یک قطعه زمین مختلط دو بر ۴۵ متری بمساحت ۲۳۰۰ متر داخل محدوده بعلت‌مسافرت آماده‌برای‌فروش بدون‌واسطه تلفن ۹۵۰۹۸۴ ۱ـ۳ آ ـ ۹۰۶

فروش فوری چند قطعه زمین در مهر ویلائی کرج بدون‌واسطه بفروش می‌رسد تلفن ۶۲۳۹۱۴

اکازیون

یک قطعه زمین به مساحت ۵۵۰ متر مربع واقع در شرق نیاوران بفروش می رسد ۲۸۶۹۹۷ ازساعت ۴ تا۸ آ ـ ۴۰۵ ۱ـ۳

واقع در قلهك خیابان نوبهار

یک قطعه زمین ۲ نبش در حدود ۴۰۰ متر تراکم‌متوسط بعلت مسافرت بفروش میرسد تلفن ۸۳۴۲۳۷ آ ـ ۴۳۲

تراکم تجارتی

زمین دوبر ۹۵۰ متر مربع با حدود ۱۸۰متربر، باتلفن‌زعفرانیه آصف آخر ۲۱ متری ساسان متری ۳۲۰۰ تومان تلفن ۶۶۹۷۵۲ از ۵ ببعد ۱ـ۲ آ ـ ۲۰۰۶۱

قابل توجه اطباء و موسسات تجاری

عباس آباد آپادانا نوبخت ملك تجاری بمساحت ۱۶۰متر ۳۵۰ متر بنا قیمت یک میلیون و ۴۰۰ هزار تومان تلفن ۸۴۳۴۹۳ و ۸۴۴۸۸۷ آ ـ ۷۱۴ ۱ـ۲

خانه فروشی۲ میلیون تومان صبحها ۹ الی ۱۲ تلفن ۷۹۰۹۸۰ ۱ـ۲ آ ـ ۹۱۶

ویلافروشی

اوشان

خرید و فروش زمین باغ‌ویلا ۷۶۵۳۳۶ ۱ـ۱۶ آ ـ ۲۴۰

ویلاهای مدرن دررامسر

شرکت ایرالما چند دستگاه ویلای‌زیباو محکم که در سطح‌عالی توسط آلمانیها ساخته شده در ۵۰۰ متری فرودگاه رامسر آماده فروش است . تلفن ۸۵۲۴۸۱ـ ۸۴۵۸۳۹

واقع در عباس‌آباد ۲ ویلای شمالی با شوفاژو تلفن باسرویس کامل بفروش میرسد تلفن ۸۳۴۲۳۷ آ ـ ۴۳۳

الهیه

ویلای ۷۰۰ متری با ۶۰۰ متر زیربنا بقیمت استثنائی فروشی تلفن ۸۴۸۷۳۸ و ۸۵۰۲۰۷ آ ـ ۴۳۸ ۱ـ۳

زمین فروشی

۴۰۰۰ متر زمین در عالی ترین نقطه رودهن ۳۵۲۴۸۸ و ۳۵۰۲۷۱ ۱ـ۲۴ آ ـ ۵۵۳

زمین های شمس‌آباد کاظم‌آباد فردیس مارلیك گوهردشت و سرحدآباد

خریدارو‌فروشنده‌ایم تلفن ۸۳۴۳۴۴ و ۸۳۹۴۱۶

زمین ۲۸ × ۱۰ تهرانپارس ۷۵۳۶۶۵ ۱ـ۸ آ ـ ۸۱۲

زمین فروشنده‌ایم ۹۲۲۷۳۹

زمین بلوار و اعتریه نقدو اقساط تلفن ۳۴۵۶۵۳ ۱ـ۲۶

زمین‌های‌ساختمانی‌خانه کلنگی شمال‌شهرفروشی ۸۳۸۸۳۳

زمین صنعتی به‌قطعات ۵۰۰ متر به بالا جنب شیر پاستوریزه بفروش میرسد تلفن ۹۳۹۱۶۴

یک قطعه زمین مختلط دو بر ۴۵ متری بمساحت ۲۳۰۰ متر داخل محدوده بعلت‌مسافرت آماده‌برای‌فروش بدون‌واسطه تلفن ۹۵۰۹۸۴ ۱ـ۳ آ ـ ۹۰۶

فروش فوری چند قطعه زمین در مهر ویلائی کرج بدون‌واسطه بفروش می‌رسد تلفن ۶۲۳۹۱۴

اکازیون

یک قطعه زمین به مساحت ۵۵۰ متر مربع واقع در شرق نیاوران بفروش می رسد ۲۸۶۹۹۷ ازساعت ۴ تا۸ آ ـ ۴۰۵ ۱ـ۳

واقع در قلهك خیابان نوبهار

یک قطعه زمین ۲ نبش در حدود ۴۰۰ متر تراکم‌متوسط بعلت مسافرت بفروش میرسد تلفن ۸۳۴۲۳۷ آ ـ ۴۳۲

تراکم تجارتی

زمین دوبر ۹۵۰ متر مربع با حدود ۱۸۰متربر، باتلفن‌زعفرانیه آصف آخر ۲۱ متری ساسان متری ۳۲۰۰ تومان تلفن ۶۶۹۷۵۲ از ۵ ببعد ۱ـ۲ آ ـ ۲۰۰۶۱

فروش سرقفلی

برتخت طاوس نزدیک پهلوی دوبابه‌مغازه به مساحت ۱۲۰ متر باتلفن و برق واگذار می شود تلفن ۶۲۸۶۲۹ ۱ـ۳ آ ـ ۷۲۷

یکباب مغازه با زیرزمین با تلفن بفروش میرسد ۳۵۰۹۱۸ آ ـ ۴۶۵

سرقفلی

نارمك علکه هفت حوض یکباب مغازه بمساحت ۱۰۸متر بازیر زمینی بمساحت ۱۲۸متر یکجا بفروش می رسد تلفن ۷۶۸۸۰۳

یکباب مغازه خیابان شاه‌عباس کبیر پلاک۵۴ واگذار میشود تلفن ۸۳۰۱۷۶ آ ـ ۳۴۶

چهارراه پهلوی صبای شمالی

مغازه دودهنه فروشی تلفن ۸۲۷۵۷۲ ـ ۸۲۸۱۶۴ آ ـ ۷۵۶

دو دهنه مغازه

بمساحت ۶۰ متر با تلفن و دکوراسیون چهارراه سیروس اول بوذرجمهری نو بیواسطه فروشی تلفن ۳۵۱۱۲۷ و ۳۱۴۳۸۰ و ۳۹۱۶۸۲ آ ـ ۶۵۰

اکازیون ۳ دهنه مغازه

مساحت در حدود ۱۰۰ متر با تلفن و برق‌خیابان شاهپور جنب خیابان ارامنه یکجا یا جداگانه‌بدون واسطه واگذار می شود تلفن ۵۲۰۰۴۸ ۱ـ۳ آ ـ ۶۶۴

یکباب مغازه شش دهنه با آب و برق و تلفن در عباس آباد خیابان مهناز نبش تکش واگذار میشود تلفن ۸۵۰۰۴۸ ۱ـ۳ آ ـ ۱۸۸۳

سالنی در سلطنت‌آباد

حدود ۴۰۰ متر تجارتی‌تفکیک شده باآب و برق شوفاژ و ۲۰۰ متر پارکینگ یا انباری بفروش میرسد تلفن ۲۳۴۹۷۳ دفتر پایدار ۱ـ۲ آ ـ ۱۸۸۱

نیم باب مغازه در بازار با باشرایطوموقعیت عالی‌فروشی تلفن ۷۵۵۷۳۶ از ۹ صبح تا ۸ شب.

تعمیرگاه فروشی

یك باب تعمیر ۵۰ و اتو سرویس مجاز با تجهیزات و وسایل کامل بمساحت ۱۳۰۰متر مربع با نمایشگاه منضم به‌آن واقع در بر خیابان‌شهباز با ملك آن بفروش می‌رسد با تلفن ۳۴۱۹۹۲ تماس بگیرند .

آجاره وسرقفلی لازم نیست بهترین اکازیون را خریداری فرمائید

یکباب مغازه ۲ دهنه به مساحت ۴۴ متر مربع با شوفاژ روشن و حمام و دستشوئی‌وتوالت‌ایرانی و فرنگی و ظرفشوئی و کف سنگ مرمر با۳۵متر مربع‌پارکینگ‌سرپوشیده وسند مالکیت اختصاصی در مرکز تجارتی به‌مبلغ ۲۷۰ هزار تومان بفروش میرسد تلفن ۷۹۵۷۷۱ـ ۷۹۱۵۵۴

ملك و سر قفلی دو باب مغازه نوساز متصل بهم بمساحت تقریبی ۳۰۰ متر مربع در عباس آباد جنوب‌سوپر شیلان‌تك‌تك یا یکجا بفروش میرسد ۸۴۱۵۵۸

یك باب مغازه دونبش با جوازفروش‌آلات‌موسیقی دارای آب و تلفن نشانی خیابان حافظ اول کوچه امیری پلاك ۱۸۴ بفروش میرسد تلفن ۶۴۸۷۱۲

آگهی فروش

گرمابه رضوان در شهرستان محلات عمومی و خصوصی مردانه وزنانه مجهز با سبک مدرن بفروش میرسد طالبین به تلفن ۶۷۲ محلات‌و در تهران‌باتلفن ۶۶۳۸۵۲ مراجعه فرمایند.

آ ـ ۷۰۷

فوری

کارخانه مبل سازی به مساحت ۹۰۰ متر بنام زیربنا با ماشین آلات و بدون ماشین‌آلات باملك به فروش می‌رسد تلفن ۶۲۶۷۴۲ ـ ۶۲۱۳۴۲

اکازیون فروشی

یك دستگاه آپارتمان‌واقع در خیابان امیراتابك چهارراه دیبا ساختمان محمدپور بر خیابان کاملا مستقل از بر خیابان بمساحت ۱۵۰ متر با موکت کاغذدیواری و فن‌کوئل و تلفن مستقل برای محل کار یا جواز آرایشگاه و هرنوع کار دیگر آماده فروش می‌باشد متقاضیان ازساعت ۸٫۵ صبح الی ۴٫۵ بعدازظهر با تلفن ۸۲۲۰۵۲ تماس حاصل نمایند

یکدستگاه آپارتمان بمساحت ۱۳۰ متر ۲ اطاق خوابه با تاسیسات وپارکینگ جنب تالار رودکی‌فروشی‌تلفن ۶۴۱۲۷۹ـ ۵۶۰۱۹۳ ۱ـ۲ آ ـ ۷۱۰

شرکت سیلورشاپ

برای خرید آپارتمان عجله نکنید آپارتمان مورد سلیقه‌شما را باپس اندازی که دارید در اختیارتان قرار میدهیم. جاده قدیم شمیران ۴۵ متری سید خندان جنب منبع آب خیابان پیروزه نبش بلوار مرجان طبقه سوم ۸۴۸۴۳۹ تهرانی آ ـ ۴۳۰

آپارتمان مبله فروشی

فرح شمالی کوچه سرمد بدون بدون واسطه تلفن ۸۵۳۰۴۴ بعد ازظهر ها آ ـ ۴۷۶ ۱ـ۳

آپارتمانهای لوکس مهندسی ساز ویلا و مستغلات با مساحتهای متفاوت در شمال شهر آماده فروش شرکت آسیانکو ۶۲۲۰۶۵ و ۶۲۰۱۰۷ آ ـ ۴۳۵

اکازیون

در پاریس

آپارتمان طبقه اول دارای سالن ۳ اطاق خواب انباری زیر زمین تلفن شوفاژ گازی ـ مستقل‌سیامبلمان نو و آشپزخانه باهمه وسایل مجهز واقع در مرکز پاریس گراند بلوارآماده برای سکونت بفروش میرسد باتلفن ۸۹۴۴۰۶ـ ۸۹۶۸۰۴در تهران تماس بگیرید.

یك دستگاه آپارتمان ۶ اطاقه با ۲ شماره تلفن مستقل در بهترین نقطه خیابان‌وزراء‌تلفن ۶۶۵۷۲۷ و ۶۶۶۸۵

یکدستگاه آپارتمان‌لوکس نوساز مناسب برای محل کار و سکونت بمساحت ۲۹۷ متر مربع ۱۸۰ متر مربع زیربنا طبقه همکف سرویس کامل سه اطاق خواب ، هال ، اطاق پذیرائی و نهار خوری با زیرزمین‌وحیاط‌باوام‌بانکی آدرس‌خیابان آیزنهاور مقابل دانشگاه آریامهر بر خیابان تلفن۶۶۳۳۴۲ و۶۶۷۴۶۳

مجتمع‌ایران‌سکنا

آپارتمان های ۲و ۳ اطاق خوابه از بهترین نوع و چندمغازه واقع در ونك‌برای‌فروش‌آماده میباشد تلفن۶۸۶۹۲۱ـ ۶۸۵۵۳۱

آپارتمان فروشی

آپارتمانهای ۲و ۳ و ۴ اطاق خوابه مهندسی‌ساز در وزراء، بخارست، گاندی ، جردن و پهلوی از۷۰۰ الی ۱۵۰۰۰۰۰ تومان وزراء نبش خیابان بازدهمساختمان ۱۳۸ طبقه‌سوم دریچه تلفن ۶۲۵۲۰۱ و ۶۲۳۵۱۱ و ۶۲۴۶۱۳ و ۶۲۲۹۵۴ ۱ـ۲۵ آ ـ ۶۴۰

آپارتمان ۲ و ۴ اطاق‌خوابه در بخارست، گاندی، پهلوی، یوسف آباد، جردن از ۶۶۰ الی یک میلیون و چهارصد هزار تومان‌فروشی ۸۳۴۵۷۰ ۸۳۲۷۴۱ آ ـ ۴۱۷ ۱ـ۲۵

تخفیف بیسابقه برای کسانیکه پول نقد یا وام حاضر برای آپارتمان حاضر به سکونت دارند

آپارتمانهای ۴و۵ اطاقی باشوفاژ روشن وموکت وکاغذ دیواری و دکور و پارکینگ و آسانسور وسرویس ایرانی و فرنگی و نمای سنگ که مساحت‌آپارتمانهاوصحن پارکینگ و مشاعی آن ۴ اطاقی ۱۳۰ متروه‌اطاقی ۲۲۲ متر مربع و قیمتها بجای ۴۴۰ و ۶۷۰ هزار تومان ۴۱۰ و ۵۹۵ هزار تومان فقط برای یك‌هفته خواهد بود ونیز درمرکز تجارتی میدان ۷ حوض نارمك ساختمان ۳ طبقه نمای سنگ در هر طبقه یك آپارتمان بدون ـ پارکینگ به مساحت‌های ۱۰۰ و ۱۵۰ متر می باشد بجای ۴۶۰ و ۶۸۰ و۶۸۰ هزار تومان بقیمت های ۴۳۰ و ۶۵۰ و۶۵۰ هزارتومان‌بفروش میرسد تلفن های ۷۹۵۷۷۱ ـ۷۹۱۵۵۴

خیابان‌فرح

آپارتمان ۲ و۳ اطاق خوابه شخصی ساز فروشی تلفن ۸۵۳۸۰۷ آ ـ ۱۸۸۳ ۱ـ۳

آپارتمان در طبقه اول‌باحیاط و زیر زمین در سن خندان بدون واسطه بفروش میرسد تلفن ۸۵۷۲۶۸ ۱ـ۳ آ ـ ۲۰۰۲۱

آپارتمانهای لوکس مهندسی ساز ویلا و مستغلات با مساحت‌های متفاوت درشمال شهر آماده فروش شرکت آسیانکو تلفن ۶۲۲۰۶۵ و ۶۲۰۱۰۷ آ ـ ۳۴۵

خانه‌فروشی

اکازیون فروشی خانه‌ای در خیابان نواب

نیازمندیها اطلاعات

برای دادن آگهی تلفنی باشماره‌های ذیل تماس حاصل فرمائید

تلفنهای: ۳۰۳۷۰۲-۳۱۱۲۱۹-۳۱۱۲۲۵-۳۱۱۲۲۴

خریدفوری

ویلا باغخانه خریداریم شرکت
ویلا روز تلفن ۸۵۲۴۷۶
آ-۹۲۰ ۱-۳

زمین صنعتی بقطعات کوچك و بزرك خریدار و فروشنده‌ایم تلفن ۹۳۹۱۶۴

زمین‌خریداریم ۹۲۲۷۳۹

زمینهای‌مهران‌پارس‌خریداریم ۷۹۳۰۲۰

زمین ساختمانی خانه کلنگی شمال شهر خریداریم ۸۳۸۸۳۳

بنگاههای معاملات املاك

بورس املاك شمیران
دفتر برانی ۲۷۲۵۷۵
۱-۱

خریدار و فروشنده اراضی صنعتی و انبار و کارخانه تلفن ۹۷۹۱۹۵

مهرشهر

۸۳۱۴۰۲ و ۸۲۴۰۱۰

بورس اراضی مهر شهر
کوی ولیعهد کوهردشت
۶۴۸۲۵۵

اراضی مهرشهر ۸۲۴۰۷۳

بورس اراضی کوهردشت
مهرشهر فردیس وملارد
۹۲۲۷۳۹

مرکز خرید و فروش آپارتمان ویلا و مستغلات تلفن ۸۵۲۴۷۶

برای خرید و فروش آپارتمان به دفتر ساختمانی آریا مراجعه نمائید ۶۴۸۲۵۵

مرکز معاوضه

همه‌گونه ملك بابدهی
تلفن ۳۱۰۱۶۸

آپارتمان و محل کار و ویلا موردنیاز است تلفن ۸۵۲۴۷۶
۱-۳ آ-۷۱۱

معاملات پول

پول
باچك تجارتی و کارمندی
۶۶۳۲۲۳۱
شاهرضا اول وصال شیرازی پلاك ۱۸ بالای چاپخانه پارس ـ سیو

خانه پول فرح شمالی ۸۴۸۳۸۸

پول

در مقابل چك کارمندی و معتبر
۶۲۶۷۰۸
یوسف اباد بالاخیابان محمد رضاشاه پلاك ۱۳۰ طبقه‌پنجم شماره ۱۷
آ-۱۲۰۴

پول

چك کارمندی
۸۳۹۷۴۰
پول شرطی موجود
۶۸۴۵۲۵

پول راکد شما را با انتقال مبیع هزاری ۵۰ تومان سود میدهیم ۷۵۶۴۲۴ و ۷۵۷۰۳۵

پول فوری با سود بانکی مقابل خانه مستغلات ۹۲۸۴۶۵

وام بهر طریق

تلفن ۹۳۱۷۳۱-۹۳۱۷۲۱

وام‌فوری

در مقابل ملك
ارزنده ۸۳۳۷۷۵

پول

در مقابل اتومبیل‌ساختمان
چك کارمندی فرح شمالی
۸۵۹۵۰۶
مورد نیاز
پول روی ملك
ارزنده‌نیازمندیم
تلفن ۷۶۳۸۴۰

پول شرطی در مقابل مستغلات فوری‌نیازمندیم ۹۲۰۸۲۹

پول در مقابل ملك موردنیاز است ۸۲۵۲۶۳ و ۸۲۹۵۲۷

پول شرطی درمقابل خانه ارزنده مورد نیاز است ۷۵۷۰۳۵ و ۷۵۶۴۲۴

بپول راکد شما هزاری ۵۰ تومان سود میدهیم ۷۶۳۸۴۰

قبوض

خرید فرضه‌دولتی‌قبوض مرحله سوم وشهرداری ۶۴۵۹۵۷

معاملات تلفن

خرید و فروش تلفن ۸۴۶۵۶۵

خرید و فروش تلفن ۲۲۲۸۸۸

خرید و فروش تلفن ۶۶۲۶۶۲

خرید و فروش تلفن ۶۶۵۴۵۵

خرید و فروش تلفن ۶۶۴۷۶۱۲

خرید و فروش تلفن ۱۵ـ ۸۲۸۹۱۴

استخدام

آگهی استخدام
بچندنفرکارگر اسکلت ساز نیازمندیم تلفن ۳۴۰۸۶۱

دوشیزه تمام‌وقت مورد نیاز است تلفن ۸۴۳۳۰۲

بیك مستخدم زن‌میانسال که وارد به‌امورخانه‌داری باشد با حقوق مکفی استخدام می‌شود تلفن ۲۷۳۴۶۳

بیك خانم جهت پرستاری‌یك بانوی سالخورده نیازمندیم خیابان سپه نرسیده بمیدان باغشاه گرمابه فرد
۱-۲ آ-۶۵۶

مهندس کشاورزی ـ تکنیسین وباشخص مجرب در امر کشاورزی‌مکانیزه‌و درختکاری برای مدیریت مزرعه دو هزار هکتاری‌باحقوق‌و مزایای‌بسیار عالی به همکاری دعوت می شود از ساعت ۸ تا ۱۰ صبح ۲تا۸ بعد ازظهر با تلفن ۹۳۰۵۶۷ مذاکره فرمائید.
۱-۲ آ-۹۱۵

استخدام سکرتر
بیك‌نفر سکرتر مسلط به زبان انگلیسی و تایپ فارسی و لاتین تمام وقت یانیمه وقت نیازمندیم با تلفن ۲۸۵۴۵۵ بین ساعت ۱۰ صبح الی۱۲ و ۲ الی ٤ بعد ازظهر تماس حاصل فرمائید.
۱-۲ آ-۹۱۴

نظافتچی
تعدادی نظافتچی تمام وقت جهت کیلو متر ۱۰ جاده کرج استخدام میشود ۳۰۴۳۱۴
۱-۳ آ-۹۲۲

راننده پایه دوم شخصی
جهت سرویس مدرسه تمام‌وقت نیازمندیم
۶۴۲۹۵۵ ـ ۶۴۲۹۰۵

سکرتر
بیك نفر سکرتر آشنا به ماشین‌نویسی فارسی و لاتین‌و بایگانی‌و مکالمات انگلیسی از ساعت ۸ تا ۳ بعدازظهر نیازمندیم با تلفن ۸۳۶۶۱۸ تماس حاصل نمائید.

یکنفر بانو یا دوشیزه جهت کارمند دفتری‌مورد نیازاست تلفن۲۳۱۰۷۴

یکنفر مستخدم مردمورد نیازاست تلفن ۲۳۱۰۷۴

یك‌نفر آقا که دارای موتورسیکلت باشدجهت تحصیلداری مورد نیاز است تلفن ۲۳۱۰۷۴

کمك داروساز
با سابقه استخدام می شود تلفن ۳۹۲۴۹۵

کارگر ساده جهت‌بسته بندی نیازمندیم تلفن ۶۴۹۱۲۰

تعدادی کارگر زبده برقی مورد احتیاج‌است تلفن ۸۳۲۴۸۳

به تعدادی ویزیتور جهت تهیه مسکن خارجیان که دارای وسیله نقلیه باشند وبه زبان انگلیسی تکلم کنند نیازمندیم فرح شمالی خیابان پالیزی ساختمان ژامیکو طبقه دوم شرکت هانی‌مون تلفن ۸۵۵۲۰۷ و ۸۴۸۷۸۳
۱-۲ آ-۶۹۳

توجه
شرکت سهامی خاص کشت و صنعت خاورشت واقع در کیلو متر ۱۵ جاده مخصوص کرج مقابل بستنی کیم ضلع جنوبی کارخانه خوراك دام پارس بیك نفر راننده پایه‌دوم شخصی که حداقل دارای یک سال کار مفید باشد باحقوق‌و مزایائی مکفی استخدام میشود از طالبین خواهشمند است‌به آدرس‌فوق یابا تلفن ۹۷۶۰۳۹ مراجعه فرمایند.
آ-۶۸۱

منشی
بیك نفر سکرتر دوشیزه یا بانو نیازمندیم تلفن ۸۵۵۷۵۲
۱-۳ آ-۴۱۹

بیك نفر باغبان ، سرایدار ، پرستار مستخدم برای خدمت در مدرسه نیازمندیم طالبین‌با ۲۷۰۸۸۲ از ۸ صبح تا ٤ بعدازظهر تماس بگیرند.
آ-۴۱۱

زن و شوهری جهت کار در منزل که دارای ضامن معتبر باشند بطور شبانه روزی با حقوق‌مکفی استخدام میشوند لطفا باتلفن ۲۳۵۳۰٤ تماس بگیرند.
آ-۴۶۸

مانکن زن
بچند مانکن زن‌نیازمندیم
پاپ فیلم
تلفن ۸۳۵۱۰۵

کارگر کوره آجر
تعدادی کارگر خشت‌زن و کوره پزنیازمندیم‌تلفن ۸۹۰۲۰۶

بیك دوشیزه یا بانوتمام وقت نیازمندیم تلفن ۸۵۰۷۳۶

شرکت عباد سهامی خاص نماینده اتومبیل های سوبارو به دو نفر که سابقه کار در امور لوازم یدکی داشته‌باشند نیاز دارد بنشانی‌خیابان ملت شماره ۱۱ مراجعه شود .

بیك نفر کارگر زن برای کار در منزل بطورشبانه روزی‌یانیمه‌روز نیازمندیم تلفن ۹۷۸۲۸۸ بعداز ظهرها

استخدام سکرتر
بدو نفر دوشیزه یابانوی سکرتر با حداقل ۳ سال سابقه کار در ماشین ـ نویسی فارسی و لاتین و آشنا بامور دفتری نیازمندیم ۶۴۳۷۱۶

به یك نفردوشیزه یابانو برای جوابگوئی تلفن‌دفتر نیمه‌وقت یا تمام وقت نیازمندیم تلفن ۸۳۴۲۳۷

نامه‌رسان

جوانی برای نامه‌رسانی‌و انجام کارهای دفتر نیازمندیم تلفن ۸۲۷۹۳۲

کارگرچاپخانه
بیك کارگر افست
نیازمندیم تلفن ۷۵۸۸۳۷

استخدام فوری
کارگر ماهر تراشکار و قالب‌ساز استخدام می شود تلفن ۷۹۳۹۶۹

بیکنفر سکرتر دوشیزه‌یا بانو نیازمندیم ۸۵۵۷۵۲

یکنفر خارجی با مشخصات‌زیر دارای تحصیلات بیست سال سابقه کار توزیع و فروش‌و صادرات و واردات کارشناس بازار تخصص در فروش‌تسلط کامل در مکاتبه و ماشین نویسی انگلیسی با تلفن ۸۲۶۱۵۷ـ ۸۳۰۶۷۵ صبحها ۶۶۶۸۹۳ تماس بگیرید
آ-۴۷۷

سرپرست

چند نفر جوان فعال و وارد به منظور سرپرستی تعدادی نظافتچی مورد نیاز است.
داوطلبین از ساعت ٥ بعد از ظهر به بعد بخیابان‌روزولت خیابان نامجو شماره ۱+۱۲ شرکت آرایه مراجعه نمایند.
آ-۴۸۱

کارگر موتور سوار دو نفر نیازمندیم ۳۱۶۸۲۹
۱-۲ آ-۴۸۶

دوشیزه‌ای‌که به زبان انگلیسی وتایپ فارسی و انگلیسی آشنائی داشته باشد موردنیاز یک شرکت می باشد تلفن ۸۲۰۳۱۳
۱-۲ آ-۴۶۶

بتعدادی دوشیزه و بانو بسته‌بند با حقوق و مزایای مکفی مورد نیاز است.شروع کار: از اول اسفند یا اول فروردین . ساعات کار: ۷و۵ صبح‌الی ٥ بعد ازظهر آدرس خیابان شاه آباد روبروی سینما سعدی کوچه مهندس‌ـ الممالك ـ کارخانه زمانی
آ-۴۶۷

استخدام ماشین نویس ومنشی
ماشین نویس‌و منشی باسابقه کار و تجربه تمام وقت استخدام‌میشوند تلفن۸۹۱۴۱۰
آ-۴۸۰

به عده‌ای دوزنده کارگر زن‌یا مرد نیازمندیم تلفن ۲۷۶۵۹۵
۱-۶ آ-۸۶۶۳

بانویادوشیزه مددکارباسواد جهت هم صبحتی یک بانو با حقوق مکفی استخدام میشود بعد ازظهر و شبها به تلفن ۹۷۱۰۲۲ مراجعه شود.
۱-۱

سکرتر

مدیرعامل
حقوق ۵۰۰۰ تومان
استخدام در شرکت خارجی شرایط مسلط بزبان انگلیسی وماشین نویسی کامل حداقل سه سال تجربه تلفن های ۶۵۲۰۶۰ و ۶۵۶۲۵۰
آ-۶۲۰

آگهی

شرکت دانژاس ایران جهت تکمیل کادر اداری بافراد زیر نیازمند است
۱) دونفر گارمند زن باسابقه که آشنائی بزبان فارسی و انگلیسی (یاآلمانی) و همچنین ماشین نویسی بهر دو زبان وامور حمل و نقل داشته باشند.
۲) یک نفر کارمند سابقه دار جهت انجام امور حمل و نقل قطار
از داوطلبین‌تقاضا دارد جهت معرفی‌خودبین ساعت ۸ صبح الی ۲ بعد ازظهر به آدرس زیر مراجعه نمایند خیابان‌شاه عباس‌کبیر نبش خیابان جم ساختمان عشاقی شماره ۷۷
آ-۱۸۹۳

متخصص پرسنل

برای استخدام در شرکت خارجی باحقوق و مزایای خوب شرایط مسلط بزبان انگلیسی و باتجربه در تمام امور استخدامی و قوانین کارگزینی تلفنهای ۶۵۲۰۶۰ و ۶۵۶۲۵۰
آ-۶۲۱

تکنو ترافیك تاکسی
دو دستگاه مینی بوس با راننده دربستی آماده کار ۲۳۲۰۴۷ و ۲۳۵۷۸۰
آ-۲۰۰۰

لیسانسیه حقوق دارای ۸سال‌سابقه کار اداری تمام وقت آماده کاراست بعدازظهر ۲۶۵۲۴۴

آموزشگاهها

تعلیم اواز و کلیه‌سازها ۶۴۲۶۳۳ و ۶۴۱۳۲۲

ماشین‌نویسی بیژن
باحسن شهرت میدان ژاله تلفن ۳۴۸۳۸۴
آ-۴۴۹

آموزشگاه ربانی
ماشین نویس فارسی و لاتین را بامتد جدید ده انگشتی در آموزشگاه مجهز و مدرن‌ربانی بیاموزید ودر بهترین سازمان ها باحقوق مکفی استخدام شوید شاه آباد مقابل سینما حافظ ۳۱۷۱۳۵
۱-۶ آ-۷۰۵

تحصیلدار

بچند نفر تحصیلدار با سابقه کار موثر نیازمندیم واجدین شرایط با تلفن ۸۳۵۴۸۴تماس حاصل فرمائید
۱-۲ آ-۷۴۰

بیشخدمت استخدام میشود ، ٤الی ۷ بعد ازظهر تلفن ۹۲۴۸۰۹
۱-۲ آ-۱۸۹۶۹

مربی رانندگی باسابقه متاهل تلفن ۸۴۳۴۱۵

نظافتچی

شرکت آرایه تعداد زیادی نظافتچی‌با حقوق کاملا مکفی‌ـ اضافه کار ـ ساعتی ۵۰ ریال مرخصی سالیانه‌ـ مزایای‌بیمه های اجتماعی و قانون کار استخدام مینماید.
طالبین از ساعت ٥ بعد ازظهر ببعد بخیابان روزولت خیابان نامجو شماره ۱+۱۲ مراجعه نمایند.
آ-۴۲۳

استخدام
شرکت ملی ساختمان احتیاج به تعدادی سر نجار و نجار درجه یک دارد . محل کار اهواز وسیله تلفن ۶۰۳۰۳۲ تماس گرفته شود.
آ-۴۰۳

جویای کار

مهندس راه و ساختمان آماده کار در تهران‌تلفن ۳۶۳۶۶۰

قابل توجه
صاحبان و مدیران‌صنایع تولیدی ،طرح و محاسبه اجرای پروژه‌های‌صنعتی و تولیدی و تهیه ماشین آلات مورد نیاز در کوتاه ترین مدت برای بهبود تولیدات و رفع کمبود نیروی انسانی تحت نظر مهندسین‌ایرانی‌وخارجی آماده همکاری ۸۵۴۲۱۷

یکنفر مدیر کارخانه لیسانسیه عمومی ٤٥ ساله با اطلاعات مکفی از امور فنی و گذراندن مکانیک آزاد اتومبیل دانشگاه آشنائی کامل به امور اداری‌و قوانین کار وامور اجتماعی‌و امور حفاظت وایمنی با سابقه بیش از ٦ سال مدیریت در کارخانه های بخش خصوصی که اکثر بیش از یکهزار نفر ابواب‌الجمع داشته آشنابه زبان های فرانسه و انگلیسی آماده کار در تهران است از ساعت ۱۰ الی ۱٤ هر روز باتلفن شماره ۹۶۱۶۹۹تماس گرفته شود.
آ-۶۸۰

جوانی دیپلمه خدمت کرده در سپاه بهداشت که به تزریقات‌و پانسمان کاملا آشنا می باشد حاضر است با یک دکتر عمومی همکاری نماید تلفن ۳۱۱۰۸۰ راهنمای ۶۳۷ روزنامه اطلاعات
۱-۱

جویای کار
فوق‌لیسانس‌حسابداری باسابقه۱۵سال‌کارهای بانکی امورارزی‌اعتبارات اسنادی مسلط به زبان انگلیسی بطور نیمه‌وقت آماده همکاریست تلفن ۷۵۷۶۹۵ از ۳ ببعد

آماده کار در شرکتهای ساختمانی
جوانی دیپلمه‌فنی‌آشنائی کامل در امور نظارت ساختمان با داشتن‌مدرك نقشه‌کشی ۲۷۰۳۴۲

لیسانس زبان انگلیسی آماده کار تلفن ۶۴۲۱۷۱
۱-۳ آ-۴۰۶

انگلیسی را در کوتاه‌ترین مدت در منزل ویا موسسه بیاموزید .
۶۵۵۷۰۵

انگلیسی فرانسه

درمحل شما ۸۵۰۷۳۶

انگلیسی کنتراتی

۳۰ ساعته ۸۴۳۵۴۸

دومین گلاس جی سی ای G.C.E.A Level
نظر باستقبال جوانان دومین کلاس در علوم پایه مهندسی بانگلیسی توسط استادان دانشگاهها در انستیتوی دکتر شهابی استاد پلی تکنیک و رئیس سابق چند دانشکده مهندسی ایران برای سوم نظری ـ ششمی ها ـ دیپلمه ها و دانشجویان از ساعت ۱۵ نشانی‌خیابان رشت ـ ۳۸تلفن ۶۴۶۳۷۳ـ ۶۴۱۱۲۱
آ-۶۰۹

انگلیسی خصوصی‌مکالمه
۹۷۱۸۷۶

تمدید شد

آخرین چهارم
نظام قدیم
فرصت‌استثنائی
قبولی

شما حتمی است
درصورت عدم موفقیت شهریه مسترد میشود
شروع کلاسها
اول اسفند
ساعات درس ۹ تا ۱۲
صبح ۲تا۵ و ۵تا ۹شب
شاهرضا نرسیده‌بمیدان شهناز
۷۵۵۹۹۰ ـ ۷۵۲۹۴۵

سازمان آموزشی خسروی

تدریس خصوصی

انگلیسی
کنتراتی تضمینی
تلفن ۶۵۲۶۵۹

۱۵۰ریال
انگلیسی ـ فرانسه ـ آلمانی
کنتراتی تضمینی ۷۵۶۰۴۱
۱-۹ آ-۹۰۸

مکالمه با استادان خارجی
کنتراتی
۸۳۳۳۱۹

انگلیسی کنتراتی تضمینی۸۳۳۳۱۹

ریاضیات

فیزیك شیمی
تضمینی ۸۳۳۳۱۹

دروس ریاضی فیزیك شیمی تضمینی۸۳۳۳۱۹

مکالمه انگلیسی و کلیه دروس
تقویتی‌درهر سطحی ۲۹۱۴۳۸
آ-۶۰۱

ترسیمی ورقومی
حساب استدلالی
باتضمین دبیر
۸۵۰۱۱۱ ـ ۸۵۰۸۱۵

کلیه دروس ششمی‌ها
باتضمین دبیر
۸۵۰۱۱۱ ـ ۸۵۸۱۱۱

آموزش کلیه دروس راهنمائی و نظری‌و ششم ریاضی‌دبیرستان توسط دانشجویان پلی تکنیک تلفن ۷۶۵۸۳۸ و ۹۷۰۶۵۸
آ-۷۰۱

ریاضیات

فیزیک شیمی راهنمائی نظری
تلفن ۶۵۲۴۵۷

نظری ریاضیات فیزیک راهنمائی ۶۶۰۷۷۹

راهنمائی ، نظری ، ششم دانشجوی فنی با چهار سال سابقه ۳۹۲۵۸۵
آ-۱۸۸۳۱

راهنمائی ، نظری ، ششم دانشجوی فنی با چهار سال سابقه ۳۹۲۵۸۵
آ-۶۰۵

باشما برای موفقیت فرزندتان تاسوم راهنمایی همکاری می کنم ۸۴۶۵۷۸
۱-۲ آ-۴۱۲

ریاضیات ششم۹۵۲۴۸۹

گمشده

یک کیف قهوه‌ای کوچک محتوی پول‌وکارت شناسائی بنام شیرین خرسند مفقودشده ازیابنده تقاضامی شود بتلفن ۹۷۰۵۳۳ اطلاع دهند.

پیکان مدل۴۸ رنگ قرمزشماره شماره شهربانی ۳۸۱۶۵ تهران بشماره موتور ۰۵۲۹۰۴۵۳۸ درتاریخ ۳۵ر۷ر۲۴ سرقت‌شده از یابنده خواهشمند است به شماره ۶۳۷۰۴۵ اطلاع و مژدگانی دریافت نماید.
۱-۲ آ-۸۵۸۳

گذرنامه شماره ۷۴۶۳۷ صادره از افغانستان بنام میر اسداله حبیبی ولد میر حبیب‌اله در تهران مفقود شده یابنده به سفارت افغانستان ارسال دارد ضمنا از درجه اعتبار ساقط است.
آ-۱۸۹۷۹

یکبرگ چك شماره ۳۴۱۷۳۹ از جاری شماره ۲۷۱ شرکت پردام تاریخ ۲۱ر۱۱ر۳۵ بمبلغ ۲ر۷۲۹ر۱۴۸ ریال بنام اینجانب محمود پورصالح مفقود شده از درجه اعتبار ساقطاست ازیابنده چك تقاضا دارم باتلفن ۳۵۸۶۸۳ تماس گرفته و مژدگانی دریافت‌نماید.
آ-۱۸۹۸۷

دسته چك بشماره ۱۳۸۲۲۶ الی ۱۳۸۲۵۰ از بانك ایران شهر شعبه حسن آباد جاری ۳۰۸ ویک دفترچه کامیون متعلق باینجانب غلامحسین حاجی قدیر زاده مفقود شده از درجه اعتبار ساقط است از جوینده تقاضا دارم باتلفن ۶۶۲۹۶۳ اطلاع دهد.
آ-۶۲۰

We are a leading manufacturing complex looking for career minded professionals for our fast growing operations.

* If you:
— Are a graduate in Electronics Engineering and allied fields,
— Have fulfilled your service obligation,
— Have a full command of English and/or German,
— Have at least 6 years post graduate experience in Electronic industries,
— Are seeking a responsible and challenging job, Apply now and grow with an expanding industry,

* We offer:
— Excellen salary and fringe benefits commensurate with your experience and ability plus excellent working conditions,
— Unlimited growth possibilties for the professional performer,
— A pleasant and friendly working atmosphere.

Please write your full particulars to P. O. Box 41/2313.

شرکت انبارهای عمومی ایران
افراد زیر را با حقوق و مزایای کافی استخدام میکند
۱ـ نگهبان: با داشتن ضامن ، سواد خواندن و نوشتن وپایان نامه خدمت نظام ۷۰ نفر
۲ـ کارگرساده: با برگ معافی یا پایان خدمت زیر پرچم ۲۰۰ نفر
داوطلبان میتوانند هر روز ازساعت۸ صبح الی ٤½ بعدازظهر بکارگزینی دفتر مرکزی شرکت واقع در ۱۳ کیلومتری جاده قدیم کرج مراجعه نمایند .

SIEMENS
شرکت سهامی خاص تاسیساتی زیمنس جهت کادر فنی خود در تهران‌وشهرستانها تعدادی‌کارگر فنی برق را جهت نصب تابلو و تاسیسات برق استخدام مینماید .
متقاضیان‌میتوانندازساعت۸صبح الی۱۲ خودرا بدفتر فنی شرکت واقع‌درخیابان فرح‌جنوبی‌اندیشه۳ معرفی نمایند .

خانه‌شمارا بخارجیان اجاره‌میدهیم

مؤسسه امپایر ۲۳۷۵۰۰
خانه بخارجیان اجاره میدهیم
۲۳۸۹۵۵-۲۳۲۲۲۲

سازمان مسکن پارس
مرکز ۸۵۳۸۵۳
۸۴۸۴۲۴
اجاره ۸۵۷۵۸۵
بخارجیان

ایران مسکن
با اولین تلفن ویلا ـ آپارتمان و تجاری بسلیقه و خیر مبلغ شما بخارجیان اجاره داده میشود
۲۳۰۸۴۴-۲۳۰۲۷۳

خانه شمارا فوری خارجی و ایرانو اجاره می دهیم
۶۲۰۱۰۷ و ۶۲۲۰۶۵

مؤسسه امور خارجیان
مرکز اجاره تخت طاووس جنب بانک ۵۰۴
۷۵۱۷۸۴-۷۵۲۳۵۸

مؤسسه ظفر ZAFAR
مرکز معتبرترین امر اجاره خانه‌های خارجیان در شمال شهر
تلفنهای ۲۲۵۵۰۴
۲۲۷۷۴۶-۲۲۸۵۸۹

تهیه مسکن کندو
سریع ویلا وآپارتمان‌به خارجیان اجاره میدهد ـ
۲۲۷۶۳۹ ـ ۲۲۷۶۳۸

اجاره فوری به‌خارجیان
ویلاو آپارتمان در شمال‌شهر، امیر آباد، گیشا و تهران‌پارس
۲۲۷۵۱۱ و ۲۲۲۶۳۰

وزیری
۶۵۸۱۸۸
۶۵۳۷۴۳
اجاره بخارجیان ـ خرید ـ فروش

آژانس منوچهر
بایك تلفن ویلا ، آپارتمان و دفتر کار شما را بخارجی اجاره میدهد
۸۴۹۶۶۳ ـ ۸۵۰۴۵۰

برای اجاره
بخارجیان باسایلایز تماس بگیرید ۶۸۱۷۸۹ـ ۶۸۱۷۹۰
۱-۳ آ-۷۱۷

تهیه مسکن برج
مرکز اجاره در شمال شهر ۶۲۶۷۱۰ و ۶۲۳۳۷۷

۸۲۴۹۵۳
سازمان نیازمندیهای خارجیان
خانه‌شمارا به‌خارجیان اجاره میدهد
۸۲۷۹۰۱-۸۳۸۱۰۶

آژانس استار
اجاره بخارجیان
۸۴۶۱۶۳-۸۵۶۱۷۴

۸۲۹۷۶۶-۸۳۵۱۲۰
سازمان کورش
اجاره منازل بخارجیان

شرکت خارجیان
سریع ویلا آپارتمان و محل کار اجاره میدهد ۶۲۱۷۹۹و ۶۲۹۴۷

نیازمندیها اطلاعات

برای دادن آگهی تلفنی باشماره‌های ذیل تماس حاصل فرمائید

تلفنهای: ۳۰۳۷۰۲-۳۱۱۲۱۹-۳۱۱۲۲۵-۳۱۱۲۲۴

کارخانجات تولیدی‌وصنعتی ذاکان بهمکاری دعوت مینماید

۱ـ قالبساز ماهر
۲ـ تراشکار و صفحه تراشکار
۳ـ مونتاژ کار اجاق گاز
۴ـ مدل ساز
۵ـ حسابدار
۶ـ مکانیك ماشین‌آلات صنعتی
۷ـ مدیر تولید
آدرس : ۴۵ کیلو متری جاده آبعلی سرپل بومهن تلفن ۳۵۸۶۳۹

خبرگزاری تله‌پرس

بمنظور تکمیل کادر فنی خود بطور تمام‌وقت اشخاص زیر را استخدام مینماید .

۱ـ یکنفر انباردار واردبه‌امورحسابداری با تحصیلات دیپلم (دیپلمهای بازرگانی‌حق تقدم دارند)

۲ـ دونفر پایه دوم همگانی با ۵ سال سابقه (سه‌سال سابقه‌کار مداوم)

داوطلبین واجد شرایط میتوانند همه روزه از ساعت ۹ الی ۶ بعدازظهر با تلفن ۲۹۳۹۹۶ تماس حاصل نمایند

Société Framcophone

Recherche Secrétaire
Nationalité Iranienne
Parfaite connaissance du Persan et du Français
Sténographie exigée
Adresser curriculum vitae et photo au journal sous référence de l'annonce au plus tard jusqu'à fin Bahman 2535.
Numero de référence 644.

Société Framcophone

Recherche collaborateur
Nationalité Iranienne
Niveau école supérieure de commerce ou de compatabilité, Expérience commerciale en Iran
Parfaite connaissance du Persan et du Francais
Age: entre 30 et 40 ans

Adresser curriculum vitae, photo et lettre manuscrite en française au journal sous référence annonce au plus tard jusqu'à fin Bahman 2535.
Numero de référence 644

معاونت مدیریت فنی

(مهندس برق)

۱ـ یك واحد بزرك صنعتی مختلط ایرانی و آلمانی تولید کننده محصولات الکترو مکانیکی با حدود هشتصد نفر پرسنل ، یکنفر مهندس برق (فوق لیسانس) که مدارج تحصیلی‌مهندسی را در سطح عالی گذرانده و به‌زبان آلمانی تسلط کامل داشته باشد با حقوق ومزایای فوق‌العاده و امکان پیشرفت سریع درحد مدیریت به‌همکاری دعوت می نماید .

از واجدین شرایط خواهشمند است فتوکپی مدارك تحصیلی و ریز نمرات و سایر مشخصات کامل خود را به راهنمای شماره ۶۴۹ روزنامه اطلاعات ارسال نمایند.

استخدام فوری راننده

برای تهران

آدرس ـ شرکت‌آنتروپوز خیابان آناتول فرانس شماره ۹۹ (کارگزینی)

بیمارستان ایرانمهر

بتعدادی نرس وبهیار فارغ ـ التحصیل در شیفت های مختلف نیازمند است کسانیکه در بخش نوزادان سابقه کار داشته باشند ارجحیت دارند .

تلفن ۱۵ـ ۲۶۵۰۱۱ ازساعت ۹ صبح تا ۲ بعدازظهر

دانشجویان دانشگاه تهران

آمادگی خود را جهت تدریس کلیه دروس‌اعلام میدارند .

خواهشمنداست متقاضیان با تلفنهای۶۱۱۲۶۶۹ ویا ۹۳۴۵۰۰ تماس حاصل فرمایند .

م‌الف ۱۹۱۶۳

شرکت سهامی خاص

تولیدپیستون‌ایران

برای تصدی مدیریت سازمان‌مالی شرکت در تبریز یك نفر واجد شرایط ذیل را باحقوق ومزایای مکفی آستخدام مینماید .

۱ـ حداقل مدرك تحصیلی‌لیسانس حسابداری

۲ـ سابقه کار در زمینه اداره امور مالی شرکت‌ها حداقل بمدت۵سال

۳ـ داشتن زبان انگلیسی

از واجدشرایط دعوت میگردد که ازساعت ۹ صبح الی ۵ بعدازظهر به دفتر شرکت واقع در تهران خیابان آیزنهاور نبش خیابان اوسنا شماره ۱۹۱ طبقه پنجم مراجعه فرمایند.

آگهی استخدام

سازمان صنایع نظامی مهندسین وتکنیسین های مشروحه زیر را جهت خدمت در پارچین ۵۰ کیلومتری تهران استخدام می نماید .

استخدام شوندگان از مزایای فوق‌العاده های‌مربوطه وهمچنین از تسهیلات زیست و مسکن (بتدریج‌و ترتیب‌ارجحیت) استفاده‌خواهند نمود .

تحقیق
۱ـ مهندس برق
۲ـ مهندس مکانیك
۳ـ مهندس الکترونیك
۴ـ مهندس صنایع
۵ـ تکنیسین برق
۶ـ تکنیسین تاسیسات
۷ـ تکنیسین مکانیك

مدرك تحصیلی
لیسانس و یا فوق لیسانس
لیسانس و یا فوق لیسانس
لیسانس و یا فوق لیسانس
لیسانس و یا فوق لیسانس
فوق دیپلم
فوق دیپلم
فوق دیپلم

داوطلبان حائز شرائط می توانند همه روزه باستثنای ایام تعطیل از ساعت ۸ الی ۱۲ با در دست داشتن عین مدارك تحصیلی و سربازی و شناسنامه به دفتر اطلاعات سازمان صنایع نظامی واقع در سلطنت آباد مراجعه نمایند .

م الف ۲۱۱۲۹

سازمان صنایع نظامی

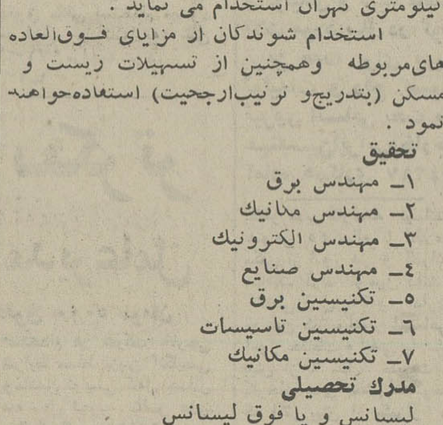

کارخانجات صنعتی ایران ناسیونال

تعدادی راننده پایه دو شخصی که آشنائی‌به زبان انگلیسی داشته باشند با حقوق مکفی استخدام مینماید .

از واجدین شرایط خواهشمند است در روز های هفته از ساعت ۷الی۱۵ باداره استخدام‌واقع در کیلومتر ۱۸جاده مخصوص‌کرج مراجعه‌نمایند.

CONSHIP

کارمند وارد به امور حمل ونقل آشنا به زبان انگلیسی استخدام می کند .

لطفا با تلفن ۸۵۹۰۷۰ـ۴ تماس بگیرید.

اتحادیه ناشران وکتابفروشان

یکنفر امربر آشنا به موتور سواری استخدام میکند داوطلبان میتوانند همه روزه باستثنای‌روز های تعطیل‌ازساعت ۸تا۱۲صبح به تلفن۷۵۲۹۳۴ ویا مستقیما به دبیرخانه اتحادیه مراجعه نمایند.

علاءالدین ایران

افراد مشروحه ذیل را به همکاری دعوت مینماید :

۱ـ مهندس برق با حداقل سه‌سال سابقه کار دربرق صنعتی

۲ـ لیسانس بازرگانی

۳ـ خانم تایپیست با مسلط به تایپ فارسی ولاتین

۴ـ حسابدار انبار با دو سال سابقه کار

۵ـ حسابدار دیپلمه بایکسال سابقه‌کار

۶ـ معین‌نویس بادوسال‌سابقه‌کار

۷ـ بازاریاب دیپلم بایکسال‌سابقه کار وداشتن وسیله نقلیه شخصی

۸ـ کارمند کارتکس انبارباحداقل یك سال سابقه کار

ازمتقاضیان واجد شرایط تقاضا می شود در ساعات اداری به کارگزینی شرکت علاءالدین‌ایران واقع درکیلومتر ۸ جاده مخصوص کرج ویا با تلفن ۶۶۸۶۵۴ بین ساعات ۱۴ الی ۱۷ تماس حاصل نمایند .

اطلاعیه

شرکت سهامی مواد نسوز امین آباد سازنده انواع و اقسام آجر های نسوز از نوع‌شاموت ـ کروپیت ـ ماگزیت ـ سیلکا ـ کرم ماگزیت ـ ایزوله ـ سبك وزن ـ به خاکهای نسوز ـ بتون های نسوز ـ گل نسوز ـ آجر های مخصوص نمای ساختمانی

(طبق اندازه و نقشه ارائه داده شود) خواستاران میتوانند مستقیما بدفتر مرکزی خیابان سپهبد زاهدی شماره۲۱۰تلفن های۸۹۲۰۶۰ تا۸۹۲۰۶۶ ویا بکارخانه واقع در شهرری امین‌آباد تلفن های ۵۹۴۵۵۰ـ ۵۹۰۰۸۱ مراجعه فرمایند .

مرغداری

واقع درمنطقه داودآباد ورامین‌با کلیه‌تاسیسات واگذار میشود طالبین به تلفن های شماره ۵۲۴۱۲۹ و ۵۹۹۳۳۵ ازساعت ۳ الی ۷ بعدازظهر تماس بگیرند .

اصغر مطهری

کارخانجات تولیدی‌وصنعتی ذاکان بهمکاری دعوت مینماید

۱ـ قالبساز ماهر
۲ـ تراشکار و صفحه تراشکار
۳ـ مونتاژ کار اجاق گاز
۴ـ مدل ساز
۵ـ حسابدار
۶ـ مکانیك ماشین‌آلات صنعتی
۷ـ مدیر تولید
آدرس : ۴۵ کیلو متری جاده آبعلی سرپل بومهن تلفن ۳۵۸۶۳۹

TECHNIKER

gesucht

Wir stellen faehige Techniker, Fachrichtung allg. Masch. Bau, fuer unsere Bereiche Arbeitsvorbereitung, Produktionsplanung und Einrichtungsplanung ein.

Erforderlich sind:

1) Techniker Abschlusszeugnis (Masch. Bau)
2) Deutsche Sprachkenntnisse
3) Hoechstalter 30 Jahre
4) Wehrdienstbefreiungsschein
5) *1 Lichtbild*

Interessenten koennen sich am Montag, dem 25., und Dienstag, dem 26. Bahman 2535, in der Personalabteilung der Firma Khawar Co., Boulevard Elizabeth, 3rd Street No. 3, vorstellen.

علاءالدین ایران

افراد مشروحه زیر را به همکاری دعوت مینماید :

۱ ـ خمکار برنج ۲ نفر
۲ـ چرخکار برنج ۲ نفر
۳ـ جوشکار برنج ۲ نفر
۴ـ کارگر آب بندی سماور ۲ نفر

دارا بودن برك پایان‌خدمت‌یامعافی دائمی ضروری است .

از متقاضیان واجد شرایط تقاضا میشود درساعات‌اداری‌بکارگزینی شرکت علاءالدین ایران واقع در کیلومتر ۸ جاده مخصوص کرج مراجعه نمایند .

یك شرکت تولیدی وصنعتی

افراد زیر را با حقوق ومزایای مناسب و برخورداری ازسرویس ایاب‌وذهاب بیمه درمانی‌و بازنشستگی و پاداش و سودویژه و ناهار دعوت بهمکاری مینماید .

۱ـ کارگربرفکار صنعتی ماشین افزار
۲ـ نجار

داشتن‌برك معافی برای کلیه متقاضیان‌ضروری است داوطلبان همه‌روزه با تلفنهای۹۶۱۰۰۱ تا ۹۶۱۰۰۵ مراجعه نمایند .

آگهی استخدام

سازمان صنایع نظامی جهت تکمیل کادر بیمارستان ۲۵۰ تختخوابی خود تعدادی ماما و پرستار لیسانسیه و بهیار با حقوق و مزایای قابل توجه استخدام می نماید .

داوطلبین میتوانند همه روزه باستثنای روز های تعطیل از ساعت ۸صبح الی ۱۲ به دفتر پرستاری بیمارستان واقع در سلطنت‌آباد جاده اقدسیه مراجعه نمایند .

م‌الف ۲۶۲۲۷۴

سازمان صنایع نظامی

استخدام راننده لیفت تراك

به سه‌نفر راننده لیفت‌تراك دارای گواهی‌نامه مخصوص جهت کار در یك شرکت حمل و نقل بین‌المللی احتیاج است داوطلبین ظرف هفته جاری به امور اداری شرکت واقع در خیابان ثریا چهارراه ایرانشهر ساختمان ۱۳۰ طبقه سوم مراجعه نمایند .

TECHNIKER

گروه صنعتی خاور شرکت سهامی عام برای قسمتهای فنی و برنامه‌ریزی کارخانه اتومبیل سازی خود از تعدادی تکنیسین طبق شرایط زیر با حقوق و مزایای مکفی و امکان پیشرفت‌دعوت به همکاری می‌نماید .

۱ـ دارای دیپلم فنی رشته اتومکانیك
۲ـ آشنائی کامل بزبان آلمانی
۳ـ حداکثر سن ۳۰ سال
۴ـ دارا بودن برك خاتمه خدمت وظیفه یا معافیت دائم .

واجدین شرایط میتوانند دریکی‌از روز های دوشنبه ۲۵ و سه‌شنبه ۲۶ بهمن ۲۵۳۵ با در دست داشتن یك قطعه عکس به کارگزینی گروه صنعتی خاور واقع در بلوار الیزابت نبش کوچه سوم مراجعه نمایند .

تکنیسین

TECHNIKER

گروه صنعتی خاور شرکت سهامی عام برای قسمتهای فنی و برنامه‌ریزی کارخانه اتومبیل سازی خود از تعدادی تکنیسین طبق شرایط زیر با حقوق و مزایای مکفی و امکان پیشرفت‌دعوت به همکاری می‌نماید .

۱ـ دارای دیپلم فنی رشته اتومکانیك
۲ـ آشنائی کامل بزبان آلمانی
۳ـ حداکثر سن ۳۰ سال
۴ـ دارا بودن برك خاتمه خدمت وظیفه یا معافیت دائم .

واجدین شرایط میتوانند دریکی‌از روز های دوشنبه ۲۵ و سه‌شنبه ۲۶ بهمن ۲۵۳۵ با در دست داشتن یك قطعه عکس به کارگزینی گروه صنعتی خاور واقع در بلوار الیزابت نبش کوچه سوم مراجعه نمایند .

استخدام شوید

هیچ بازاریابی بیکار نخواهد ماند

شما هم‌بیکارنخواهید ماند ، اگر اصول بازاریابی را آموخته باشید .

سازمان آموزش خسروی

پیشگام آموزش‌بازار یابی :عملی ـ تئوری

ثبت نام میکند

پس از پایان دوره درصورت تمایل‌استخدام‌خواهیدشد

خیابان شاهرضا نرسیده بمیدان شهناز

سازمان آموزشی خسروی ۷۵۵۹۹۵ـ ۷۵۲۹۴۵

قابل توجه دفاتر ساختمانی و شرکتها و اهالی محترم شمیرانات

دفتر فنی اسپید افتتاح شد

فتوکپی چاپ نقشه با اوزالید ـ پلی‌کپی

شمیران جنب سینما آستارا تلفن ۲۷۷۶۹۰

چای دلربا در خدمت

تعاونی‌ها وفروشگاه‌های معتبر

مرکز پخش : بوذرجمهری سرای صفاری

تلفن ۵۳۳۳۲۸

مهندس راه‌وساختمان

جهت اداره کارگاه در کرمانشاهان با حداقل ۵ سال سابقه کار مراجعه ساعت۹ تا۱۲ و ۳تا۵

تلفن ۹۳۹۷۵۷

افتخار دارد هم‌زمان با پنجاهمین سال شاهنشاهی پر افتخار خاندان جلیل پهلوی

فروشگاه و تعمیرگاه

مجاز ۱۰۵ بنز ایران ناسیونال

باهمکاری گروهی از بهترین ومجرب‌ترین متخصصین ومکانیسین‌ها وتجهیزات بسیار مدرن

شروع بکار کرد

انتهای خیابان شاهپور بعدازچهارراه‌مختاری

تلفنهای: ۵۲۰۴۷۱-۵۲۱۷۸۹

حاج‌علی‌اکبر توسل باقری ـ اخوان گلپایگانی

نیازمندیهای اطلاعات

برای دادن آگهی تلفنی باشماره‌های ذیل تماس حاصل فرمائید

تلفنهای: ۳۰۳۷۰۲-۳۱۱۲۱۹-۳۱۱۲۲۵-۳۱۱۲۲۴

یك شرکت تولیدی نیازبافرادزیر دارد :

۱ـ سرپرست کارخانه: با سابقه کار در امور فلز کاری برای شهرستان ابهر

۱ـ انباردار: ابزار و قطعات فلزکاری با ۳ سال سابقه کار

۳ـ مهندس مکانیک: برای قسمت فروش و نصب آسانسور در تهران

۴ـ تراشکار برای ابهر

۵ـ فلزکار برای تهران

۶ـ دیپلم هنرستان دررشته برق برای تهران و ابهر

۷ـ کارگر ساده

خیابان روزولت شمالی خیابان زهره پلاك ۳

تلفن ۸۳۲۳۴۱ و ۸۲۶۴۱۵

منو

تعدادی کارگر ساده زن ومرد را باشرایط بی‌سابقه استخدام میکند

۱ـ ساعت کار ۷٫۳۰ صبح تا ۴٫۳۰ بعدازظهر

۲ـ امکان اضافه کاری بمدت ۳ ساعت درهرروز یاشب

۳ـ حقوق ومزایای قابل توجه

۴ـ غذای کامل شامل سوپ ـ غذای اصلی ـ میوه

۵ـ سرویس رفت وآمد به تمام نقاط تهران ـ کرج وحومه

۶ـ مهدکودك در شرکت جهت نگهداری اطفال

۷ـ سهیم شدن درسود کارخانه

۸ـ استفاده ازکمك هزینه مسکن

۹ـ استفاده ازوام ضروری

۱۰ـ استفاده ازوام رهن مسکن

۱۱ـ استفاده ازوام خرید مسکن

۱۲ـ استفاده‌ازبیمه‌خدمات‌درمانی وبازنشستگی

محل مراجعه : خیابان ۲۰ متری فلاح نبش ۱۶ متری حسینی اداره استخدام مینو یا ـ کیلومتر ۸ جاده مخصوص کرج کارخانجات مینو

آگهی استخدام

سازمان صنایع نظامی به منظور تکمیل کادر پرسنلی خود افراد مشروحه زیر را جهت خدمت در تهران و اصفهان استخدام مینماید

۱ـ پزشك متخصص بهداشت صنعتی و طب کار یکنفر جهت خدمت در تهران .

۲ـ مهندس بهداشت صنعتی پنج نفر جهت خدمت در تهران .

۳ـ پزشك عمومی یکنفر جهت خدمت در اصفهان.

۴ـ بهیار سه نفر جهت خدمت در اصفهان .

داوطلبین میتوانند همه روزه باستثنای ایام تعطیل جهت کسب اطلاعات بیشتر از ساعت ۸ الی ۱۲ بدفتر اطلاعات بیمارستان ۲۵۰ تختخوابی واقع در سلطنت‌آباد مراجعه نمایند

سازمان صنایع نظامی

نیازمندیهای روزنامه اطلاعات تلفنی آگهی می پذیرد

خدمات عمومی (متفرقه) ۳۱۱۲۲۷ ۳۱۲۴۱۳

تخلیه چاه

تخلیه وحفر

هر نوع چاه با تجهیزات کامل لوله بازکنی فوری شرکت مهندسی امید تلفن ۶۵۹۰۴۷

تخلیه چاه تا ۲۰ متر ۳۵۰ تومان ۵۳۸۷۱۵

تخلیه چاه کمالی

۵۴۵۹۰۱

تخلیه چاه متر مکعب ۵ تومان ۷۶۶۷۳۳

تخلیه چاه

تعمیرچاه و لوله‌بازکنی‌فوری هما ۵۴۶۴۱۶

تخلیه چاه

★ فوری ★

۶۲۸۰۴۷

۹۲۱۶۹۷

تخلیه چاه کاوه

باپمپهای مخصوص لجن کشی ۹۶۲۲۵۳

تخلیه وتراش چاه

مترمکعب ۸ تومان

۶۶۵۲۷۰

۶۴۸۵۵۲

تخلیه هرنوع چاه

۹۳۵۲۸۶

با ۲۰٪ تخفیف از کلیه شرکتها

مینی بوس

مینی‌بوس ۱۸ نفره دست دوم نقدواقساط تلفن ۳۴۰۹۶۸

آژیرلاک LUCK

آژیر لاك شمارا ازنشت گاز مایع و طبیعی با خبر میسازد .

نماینده انحصاری در ایران

شرکت ان. کی. تکنیك

تلفن‌پخش ۸۵۳۹۹۴ ـ از تهران وشهرستانها نماینده‌فعال میپذیریم. صندوق‌پستی ۷۴۱ر۶۴

درهای پیش ساخته چوبی ساخت فنلاند وارد شد

با چهار چوب و قفل و لولا آماده نصب با اندازه های استاندارد .

شرکت پارسوماش ۸۳۱۸۵۵

از شهرستانها نماینده فعال ومعتبرمیپذیریم

اگر قصد ساختن یا پوشاندن انبار ـ سالن ـ گلخانه ـ پارکینگ اتومبیل ـ آلاچیق ـ تراس ـ سایبان کنار استخر و غیره دارید برای نصب... کادری مجهز در خدمت شماست.

سازمان پوشش ساز ۳۴۶۱۶۵

جرثقیل وتریلی توکل

مجهزترین موسسه جرثقیل درایران از ۵ الی ۱۵۰ تن

میدان شاه ـ خیابان ری ـ پلاك ۷۱۳ تلفن ۱۷ الی ۳۵۸۵۱۱

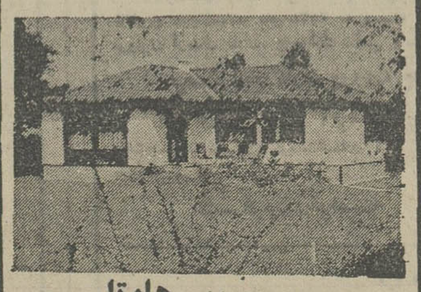

خانه‌های پیش ساخته **هارتل**

نماینده انحصاری : **شرکت بوئر**

بولوار الیزابت ـ کاخ شمالی ـ شماره ۷۸

تلفن ۶۵۴۹۱۱

شرکت دوبار

برای عرضه لوازم آرایش (کادر زیبائی) باشرایط بسیار مناسب به همکاری چند خانم خوش برخورد نیازدارد کمبزبان انگلیسی آشنائی داشته باشند لطفا صبحها از ساعت ۹ الی ۱۲ به آدرس زیر مراجعه فرمائید.

خیابان عباس آباد ساختمان شماره ۱۹۹ تلفن ۸۴۸۲۴۷ و ۸۵۷۸۳۳

اطوپرس آلمانی پلنتا

(PLANETA)

با مصرف برق کم تر از اطوپرسهای مشابه

قابل استفاده برای اطو زدن ملافه و پارچه های نازك و ضخیم ـ بهرنوع و همه‌نوع لباس

باناز لترین قیمت ـ کلی وجزئی

نماینده انحصاری در ایران شرکت گزینش (سهامی خاص) آیزنهاور ـ نواب ـ ساختمان ایران کلینیك طبقه اول

تلفن ۹۲۷۴۸۴

ازتهران و شهرستانها نماینده فعال میپذیریم.

جواد گلپایگانی وانت تویوتا ایسوزو

نقد و اقساط

تحویل فوری

نشانی : چهارراه شاهپور گمرك جنب بانك صادرات

تلفن ۵۳۹۲۳۲

استخدام

معلم زبان انگلیسی

بتعدادی معلم باتجربه زبان انگلیسی نیازمندیم . ساعات کار از ۷ تا ۱۳ بین ساعت ۳ تا ۶ بعد از ظهر با شماره تلفن ۸۴۰۹۱۱ تماس بگیرید

استخدام ماشین نویس

شرکت سهامی گلوکوزان

بیك نفرخانم ماشین نویس باحداقل ۲ سال سابقه کار نیازمند است.

واجدین شرایط بدفتر مرکزی شرکت واقع در خیابان ویلا خیابان سپندشماره ۴۸ مراجعه نمایند تلفن ۸۹۸۳۰۱ ـ ۸۹۴۴۵۸

استخدام شیمیست

یك شرکت بین‌المللی برای واحد تولیدی خود در رشت به چند نفر شیمیست مرد با درجه لیسانس احتیاج دارد درشرایط مشابه افراد محلی ارجح اندمتقاضیان به خیابان آریامهر مقابل ساختمان حزب رستاخیز پلاك ۹۲ مراجعه فرمایند.

شرکت کارتن سازی اسپادرول

استخدام مینماید

۱ـ متخصص فنی ماشین‌آلات کارتن سازی محل کار در ساوه

۲ـ کارگر فنی ۵ نفر در ساوه

۳ـ جوشکار ۳ نفر

۴ـ کارگر ساده که به‌امور کارتن سازی وارد باشد ۱۰ نفر

۵ـ فروشنده با تجربه برای کار در تهران

۶ـ کمك حسابدار برای کار در تهران

واجدین شرایط به دفتر مرکزی شرکت واقع در بوذرجمهری شرقی جنب اتومبیل ایفل مراجعه نمایند تلفن ۳۵۳۰۰۲

آگهی فروش مغازه

شرکت سهامی خاص ساختمانی وعمرانی اتوتهران تعدادی محدود مغازه بزرگ جدیدالاحداث برای ایجاد فروشگاه، نمایشگاه وداروخانه‌در

سطح بالا واقع درساختمان ۲۰ طبقه اتو تهران پلاك ۳۸۴ خیابان کوروش کبیر بفروش میرساند لطفا برای کسب اطلاع به‌دفتر فروش واقع در طبقه اول ساختمان بین ساعات ۸½ الی ۱۲½ و ۲٫۳۰ تا ۵ بعد از ظهر مراجعه

ویاباتلفن ۷۶۶۰۴۵ تماس حاصل فرمائید

استخدام

۱ـ سرویس‌کار ارشد	فوق دیپلم یا دیپلم فنی	۳سال تجربه در سرویسکاری لوازم خانگی
۲ـ سرویسکار	سیکل	۲سال تجربه در سرویسکاری لوازم خانگی
۳ـ کمك سرویسکار	۶ ابتدائی	یکسال تجربه در سرویسکاری لوازم خانگی

متقاضیان میتوانند درساعات اداری به واحد سرویس شرکت مهندسی و بازرگانی پارس واقع در کیلومتر ۱۸ جاده کرج جنب ایران ناسیونال مراجعه نمایند .

شرکت کاشی سازی پارس

سهامی عام

برای تکمیل کادرفنی واقع در شهر صنعتی البرز (قزوین) افراد با تجربه زیر را با حقوق و مزایای مکفی به همکاری دعوت‌می نماید :

۱ـ مهندس برق جهت سرپرستی قسمت برق کارخانه

۲ـ تکنیسین برق باتجربه کاردرکارخانجات صنعتی

داوطلبین می‌توانند برای مصاحبه حضوری به دفتر شرکت واقع در خیابان کریمخان زند نبش آبان شماره ۱۳۰ طبقه پنجم تلفن ۸۹۸۴۲۲ و یابه‌محل کارخانه واقع در شهر صنعتی البرز انتهای خیابان اصلی مراجعه فرمائید .

آگهی فروش ماشین آلات نساجی

کلیه ماشین آلات مربوط به‌یك‌واحد کوچك بافندگی مخصوص‌بافت پارچه‌های فانتزی باتمام تجهیزات ومتعلقات مربوطه ولوازم یدکی برای یکسال که‌مدت کوتاهی کمتر از یك‌سال از آنهابهره‌برداری‌شده بشرح زیرآماده فروش‌میباشد.

۱ـ ۵۰ دستگاه‌ماشین بافندگی ۱ × ۴ ماکو بعرض ۵۶ اینچ

۲ـ دو دستگاه ماشین چله‌پیچی با دو دستگاه قفسه ۶۰۰ دوکی

۳ـ دو دستگاه ماشین ماسوره‌پیچی کلا ۳۲ دوك

۴ـ دو دستگاه ماشین کن‌واینددر کلا ۴۰ دوك

۵ـ دو دستگاه‌ماشین کلاف کنی کلا ۸۰ کلاف

۶ـ دو دستگاه ماشین‌آهارزنی کلاف

۷ـ یکدستگاه ماشین کلاف‌رنك کنی ۵۰ کیلوئی

۸ـ دو دستگاه ماشین سانتریفوژ

۹ـ یکدستگاه‌ماشین کشش کلاف

۱۰ـ یکدستگاه ماشین خشك کن کلاف

۱۱ـ دودستگاه‌ماشین نخ‌کشی‌پارچه

۱۲ـ یکدستگاه ماشین‌بازرسی‌پارچه

۱۳ـ یکدستگاه‌ماشین متراژ

۱۴ـ یکدستگاه ماشین‌رول پیچی

۱۵ـ یکدستگاه دیك بخار بظرفیت ۵۰۰ کیلو درساعت ساخت کاریر آمریکا

۱۶ـ لوازم یدکی برای یکسال‌با ابزاروادوات وآچار آلات مربوطه

۱۷ـ سه دستگاه موتورژنراتور به‌ظرفیت کل ۵۰۰ کیلوولت آمپر ساخت آلمان و آمریکا

کلیه ماشین‌های نساجی‌ساخت‌ژاپن میباشد وبرای‌خریدارفعلی‌حدود ۵۰ میلیون ریال‌در کارخانه‌تمام شده‌است در صورت لزوم‌برای بازدید ماشین آلات فوق باتلفن های شماره ۶۴۸۶۲۳ و ۶۵۷۹۵۰ تماس حاصل فرمائید.

برای دعوت ازخوانندگان وهنرمندان به جشن وعروسی بادفترمشترك خوانندگان تماس بگیرید تخت جمشید بین بهار و روزولت شماره ۴۶۳ **تلفن ۸۳۸۲۳۴ ۸۳۳۰۹۰**

آگهی مزایده خانه‌ها و مغازه های منطقه شهستان پهلوی

شرکت سهامی نوسازی مصالح چند دستگاه واحد مسکونی و محل کسب را که در اجرای قانون برنامه نوسازی عباس‌آباد بتملك شهرداری پایتخت درآمده از طریق مزایده بفروش میرساند. علاقمندان میتوانند همه روزه باستثنای ایام تعطیل تاآخر وقت اداری روزشنبه سی‌ام بهمن ماه ۲۵۳۵ جهت بازدید ساختمانهای مزبور به واحد حفاظت منطقه شهستان پهلوی واقع در خیابان پاکستان مراجعه نمایند.

۱ـ۲ مدیرعامل شهستان پهلوی

وزارت بهداری و بهزیستی

مرکز آموزش تخصصی پزشکی

کنفرانس علمی هفتگی راکه در ساعت ۱۱صبح روز سه‌شنبه ۲۶ بهمن‌ماه ۲۵۳۵ شاهنشاهی در مرکز پزشکی فیروزگر ایراد می‌گردد به‌اطلاع همکاران محترم میرساند.

عنوان سخنرانی: مسائل ژینکولوژی درکودکان ونوجوانان

سخنران: دکترپرویز طالقانی

ورود برای کلیه دانشجویان پزشکی و پزشکان آزاد میباشد.

م‌الف ۲۷۴۲۴

آگهی

قابل توجه کلیه

دانشجویان پلی تکنیک تهران

ثبت نام وانتخاب واحد برای نیمسال دوم سال تحصیلی ۳۶ـ ۳۵ طبق برنامه زیر بعمل خواهد آمد:

از شماره ۱۰۲۹۲ تا شماره ۱۱۶۴۷ دوشنبه ۲ر۱۲ر۳۵ از ساعت ۹صبح تا ۱۲ ظهر

از شماره ۱۱۶۴۸ تاشماره ۱۲۰۵۳ سه‌شنبه ۳ر۱۲ر۳۵ از ساعت ۹ صبح تا ۱۲ ظهر

از شماره ۱۲۰۵۴ تاشماره ۱۲۴۳۱ چهارشنبه ۴ر۱۲ر۳۵ ازساعت ۹صبح تا ۱۲ ظهر

از شماره ۱۲۴۳۲ تاشماره ۱۲۸۶۹ یکشنبه ۱ر۱۲ر۳۵ از ساعت ۹ صبح تا ۱۲ ظهر

م الف ۲۷۴۸۶

پلی تکنیک تهران

مجله دنیای ورزش روزهای شنبه منتشر میشود

احضار

متهم نامبرده زیر که مجهول‌المکان شناخته شده طبق ماده ۱۱ قانون آئین‌دادرسی کیفری بوسیله این آگهی‌که سه‌نوبت‌متوالی در روزنامه رسمی کشور شاهنشاهی و یکی از جراید کثیرالانتشار درج و منتشر خواهد شد اخطار می نماید که برای روز ۶ر۲ر۳۶ ساعت ۵ر۱۱ صبح جهت رسیدگی در شعبه اول دادگاه شهرستان خرم آباد حضور بهمرسانیده ودر صورت عدم حضور طبق مقررات رسیدگی وچنانچه بعدا ابلاغی بوسیله آگهی لازم باشد فقط یک نوبت‌درروزنامه رسمی خواهد بود نام متهم فضل‌اله بهرامی فرزند آقا میرزا باتهام عقد رسمی بشرح پرونده ۹۰۲ـ۳۵ جنحه شعبه اول دادگاه شهرستان

دادرس دادگاه شهرستان خرم آباد ـ میری

آگهی نوبت اول

چون شهرداری رفسنجان در نظر دارد برطبق دستورماده ۹ قانون نوسازی وعمران شهری ضلع شرقی خیابان سی متری (بلوار شهریار) بعرض ۱۳ متر تعریض نماید بنابراین برطبق نقشه وصورت ارزیابی مصوبه که‌در شهرداری موجود است مالکین واقع درمسیر طرح مذکور میتوانند همه‌روزه(به استثنای روزهای تعطیل) بدایره ساختمانی شهرداری مراجعه تااز میزان غرامت وپرداخت مرغوبیت ملك‌خود مطلع‌شوند بدیهی است شهرداری برای یکایك ازمالکین شناخته شده نیز نتیجه ارزیابی را ارسال خواهد نمود تا در صورتیکه به ارزیابی شهرداری معترض باشند اعتراض خودرا ظرف‌مدت۲ ماه از تاریخ انتشار اولین آگهی بشهرداری تسلیم ورسید دریافت دارند.

شهردار رفسنجان. علی مسیحا

آگهی مزایده

بانك سپه محل فعلی شعبه لاهیجان واقع درخیابان‌رضا شاه کبیر راکه درزمینی بمساحت تقریبی ۲۵۴ مترمربع بنا شده باساختمان وانشعاب آب‌وبرق بفروش میرساند.

مزایده از مبلغ ۶٫۳۵۰٫۰۰۰ ریال شروع میشود (متر مربعی ۲۵۰۰۰ریال)

داوطلبان شرکت درمزایده میتوانند درساعت اداری‌بشعبه لاهیجان مراجعه وپس‌از دریافت مشخصات کامل پیشنهاد خود را بادرنظر گرفتن شرایط ذیل تهیه و تسلیم نمایند.

الف ـ داوطلبان باید ۱۰٪بهای ملك‌مورد نظر وجه‌بصندوق بانك سپه شعبه لاهیجان منظور ورسید آنرا ضمیمه پیشنهاد خود در پاکت‌لاك ومهر شده تسلیم نمایند.

ب ـ پیشنهادات واصله درساعت ۵بعداز ظهر روز شنبه مورخ ۳۰ر۱۱ر۲۵۳۵ باحضور کمیسیون مربوطه باز و قرائت خواهد شد.

ج ـ به‌پیشنهادات فاقد سپرده و مشروط وخارج ازموعد مقرر ترتیب اثرداده نخواهد شد.

د ـ حضور پیشنهاد دهندگان در جلسه مزایده آزادو بانك در رد وقبول یك‌یاکلیه پیشنهادات مختار است.

ه ـ بانك مورد معامله را ۶ماه بعد از تنظیم سند تحویل خریدار خواهد داد.

و ـ چنانچه برنده مزایده حداکثر ۲۰ روز پس ازتاریخ جلسه مزایده بهرنحو از انجام معامله خودداری نمایدسپرده آن بنفع بانك ضبط خواهد شد.

ز ـ پرداخت هرگونه مالیات وعوارض و هزینه آگهی وثبت سند در دفترخانه بعهده خریدار میباشد.

بانك در رد یاقبول پیشنهادات مجاز است.

بانك سپه شعبه لاهیجان

آگهی دعوت عمومی عادی

شرکت سهامی خاص کشت وصنعت دشت‌کمالان طبق تصمیم هیئت مدیره جلسه مجمع‌عمومی عادی صاحبان سهام ساعت ۳ بعداز ظهر روز سه‌شنبه دهم اسفند ماه ۲۵۳۵در محل شرکت فاضل‌آباد تشکیل می‌شود.

دستور جلسه:

رسیدگی به‌امور شرکت است

از کلیه صاحبان سهام دعوت میشود که بارعایت بند۸و ۹از ماده ۱۰ اساسنامه مصوبه یك ساعت قبل از ساعت‌مقرر برای تشکیل جلسه حضور بهم‌رسانند. حضور وکیل یـ نماینده ویاقائم‌مقام قانونی صاحب سهم به منزله حضورصاحب سهم می‌باشد.

رئیس هیئت‌مدیره و مدیرعامل
ـشجاع‌الدین طباطبائی

اطلاعیه صنفی

در بازرسی‌هائیکه از طرف نماینده این اتحادیه ازکلیه اعضاء صنف سازندگان وفروشندگان مصنوعات فلزی بعمل آمده مشاهده گردیده تعدادی ازواحدهای صنفی فاقد پروانه کسب میباشند اینك‌با عنایت به مهلت مقرر اتاق‌اصناف‌پایتخت خواهشمند است هرچه‌زودتر برای تکمیل پرونده و ترتیب دریافت پروانه کسب و همچنین کلیه نقل و انتقالات صنفی به اتحادیه صنف سازندگان و فروشندگان مصنوعات فلزی واقع درخیابان سپهبد زاهدی شماره ۳۵ مراجعه فرمایند.

رئیس اتحادیه صنف سازندگان‌وفروشندگان مصنوعات فلزی فرهاد خرم

آگهی

بدینوسیله به‌آگاهی مشتریان محترم میرساند که‌شرکت پس‌انداز ووام مسکن اصفهان بمحل اصلی خود واقع درخیابان فردوسی ساختمان بیرجندی منتقل گردید.

تلفن ۲۰۰۷۱ الی ۲۰۰۷۵ میباشد.

آگهی تجدید مناقصه

شرکت سهامی صنایع شیر ایران در نظردارد طرح محوطه سازی آبرسانی، برق و روشنائی تاسیسات‌تصفیه فاضلاب کارخانه‌شیر پاستوریزه تهران را به‌مناقصه بگذارد. شرکت کنندگان‌در مناقصه میتوانند از تاریخ‌نشر این‌آگهی همه‌روزه باستثنای ایام تعطیل بکارخانه شیر پاستوریزه تهران واقع در کیلومتر ۷ جاده قدیم تهران ـ کرج مراجعه و ضمن دریافت برك شرایط شرکت وفهرست مقادیر کار و نقشه های مربوطه پیشنهادات خود را حداکثر تاآخر وقت‌اداری‌روز شنبه مورخ۱۴ر۱۲ر۳۵ بدفتر شرکت تسلیم و رسید دریافت دارند به پیشنهاداتی که بعد از موعد مقرر بدفتر شرکت برسد ترتیب اثر داده نخواهد شد.

م‌الف ۲۷۶۳۹

شرکت سهامی صنایع شیر ایران

هواپیمائی ملی ایران «هما»

آگهی پذیرش دانشجو

برای

مدرسه عالی مهمانداری و خدمات پروازی وابسته به‌هواپیمائی ملی ایران «هما»

هواپیمایی ملی ایران «هما» به منظور تامین کادرمهمانداری خود گروهی از دختران و پسران علاقمند را به همکاری دعوت میکند تاپس ازطی دوره آموزشی درمدرسه عالی مهمانداری و خدمات پروازی واخذ مدرك دانشبهری (فوق دیپلم)وبرخورداری از مزایاوامکانات‌زیر، در پرواز های بین‌المللی به عنوان مهماندارخدمت کنند.

۱ـ آموزش های تخصصی در سطح عالی.
۲ـ انجام خدمت در سطح بین‌المللی.
۳ـ استفاده از بیمه های درمانی موسسات‌بین‌المللی
۴ـ بیمه عمر وحوادث درحین کار وخارج ازمحیط‌کار
۵ـ اقامت در هتلهای درجه یك خارج‌از کشور درحین خدمت
۶ـ تامین وسیله رفت وآمد در دوره عملی مقدماتی‌تکمیلی و خدمت.
۷ـ یونیفورم در حین خدمت.
۸ـ مزایای مسافرت با «هما»وسایر خطوط‌بین‌المللی برای خود و خانواده.
۹ـ امکان ادامه تحصیل تااخذدرجه لیسانس پس‌ازکسب تجربه‌شغلی‌دررشته خدمات‌پروازی وبرخورداری ازحقوق ومزایای بیشتر.
۱۰ـ حقوق و مزایا بشرح جدول زیر است:

مراحل تحصیلی	کمك هزینه تحصیلی ماهانه «ریال»	حق پرواز ماهانه «ریال»	جمع «ریال»
نظری مقدماتی «شش‌ماه»	۱۰٫۰۰۰	—	۱۰٫۰۰۰
عملی مقدماتی «شش‌ماه»	۲۰٫۵۰۰	۵۴۰۰ مشروط به۶۰ ساعت‌پرواز	۲۵٫۹۰۰
نظری تکمیلی «سه‌ماه»	۲۱٫۵۰۰	—	۲۱٫۵۰۰
عملی تکمیلی «نه‌ماه»	۲۲٫۶۰۰	۶۶۰۰ مشروط به۶۰ ساعت‌پرواز	۲۹٫۲۰۰

پذیرفته‌شدگان پس‌از پایان مراحل فوق باخذ گواهینامه دانشبهری‌نائل و با ۲۳٫۷۰۰ ریال حقوق «طی دوران خدمت تا ۵۱٫۱۰۰ ریال‌در ماه خواهدرسید» و۳٫۰۰۰ ریال مزایای درجه تحصیلی وعلاوه براین‌در برابر هفتاد ساعت پرواز درماه ۸٫۴۰۰ ریال «قابل افزایش تا ۱۶٫۸۰۰ ریال درماه» مزایای پرواز دریافت میدارند، بنابراین حقوق‌و مزایای آنان درآغاز خدمت ۳۵٫۱۰۰ ریال استو در صورت‌ارتقاء به مقام سرمهمانداری از فوق‌العاده شغل ماهانه بین ۶٫۰۰۰ ریال‌تا۱۵٫۰۰۰ ریال برخوردار خواهندشد.

الف ـ داوطلبان باید دارای شرائط زیر باشند:

۱ـ دارابودن دیپلم کامل متوسطه.
۲ـ دارابودن حداقل ۱۸ سال‌و حداکثر ۲۸ سال‌سن.
۳ـ دارا بودن برك‌پایان‌خدمت یامعافی دائم غیر پزشکی.
۴ـ حداقل قدبرای خانمها ۱۶۰ وبرای آقایان ۱۶۸ سانتیمتر، وزن نیز باید متناسب باقدباشد.
۵ـ شاغل نبودن در دستگاه های دولتی.
۶ـ سپردن تعهد خدمت دوبرابر مدت تحصیل «۴سال» پس‌ازاخذ مدرك دانشبهری و ۴سال پس‌از اخذ مدرك دانشیابی«لیسانس».
۷ـ مجرد ماندن خانمها در مدت‌تحصیل.
۸ـ پذیرفته شدن در امتحانات مسابقه ورودی «شامل ۱ـآزمون‌هوش و استعداد تحصیلی ۲ـ آزمون زبان فارسی و شناخت ایران‌و فرهنك ملی ۳ـ آزمون زبان انگلیسی».
۹ـپذیرفته شدن در مصاحبه.
۱۰ـ پذیرفته شدن در معاینات پزشکی طبق استاندارد «هما».
۱۱ـ مدرسه از پذیرفتن کسانی‌که در دیگر دانشگاه ها وموسسات آموزش عالی قبلا ثبت‌نام کرده‌اند معذور است.

تذکرمهم: کلیه داوطلبانی که رشته مهمانداری «کد۵۱۴» رادربرك درخواست پذیرش نیمسال دوم سال تحصیلی جاری جزو ۱۰رشته خود انتخاب کرده‌اند باید مجددا طبق مفاد این‌آگهی ثبت‌نام کنند.

ب ـ نحوه ثبت نام

داوطلبان واجد شرائط باید «فرم درخواست شغل دانشجوی‌مهمانداری ذیل این آگهی راتکمیل کرده‌بامدارك موردنیاز حداکثر تاتاریخ دوم اسفند ماه ۲۵۳۵ به وسیله پست سفارشی به نشانی: تهران ـ صندوق پستی شماره ۴۱٫۳۳۵۸ مدرسه عالی مهمانداری‌وخدمات پروازی ارسال دارند. به‌مدارك ناقص یامدارکی که‌بعداز این تاریخ به پست تحویل شود ترتیب‌اثر داده نخواهدشد.

پ ـ توزیع کارت ورودبه جلسه امتحان

این کارتها درتاریخ ۱۱و۱۲ اسفندماه بین ساعت ۸تا۱۴ درمحل مدرسه عالی مهمانداری وخدمات پروازی واقع در تهران‌ـخیابان تخت‌جمشید ـخیابان فرصت‌شماره ۱۲۲ بین‌داوطلبان توزیع خواهدشد، محل و تاریخ امتحان در همین روزبه اطلاع مراجعه کنندگان خواهد رسید.

ت ـ فرم درخواست

فرم درخواست شغل دانشجوی رشته مهمانداری

اینجانب بانام ونام خانوادگی وشغل پدر
دارای شناسنامه شماره صادراز ومدرك تحصیلی دیپلم متوسطه دررشته
با معدل باقد سانتیمتر و وزن
کیلوگرم با ارسال مدارك زیر تقاضای ثبت‌نام‌دارم.

۱ـ یك‌برك فتوکپی دیپلم.
۲ـیك برك فتوکپی کارت‌پایان خدمت یامعافیت دائم غیرپزشکی.
۳ـ یك برك رونوشت یافتوکپی شناسنامه.
۴ـ۴ قطعه عکس ۳×۴

نشانی: شهر خیابان کوچه
شماره پلاك شماره تلفن
تاریخ امضاء

توضیح: به‌تقاضای کسانی‌که در مراحل مصاحبه، پزشکی واستخدامی دوره‌های قبل غیر واجدشرایط شناخته شده‌اند ترتیب‌اثر داده نخواهدشد.

(آگهی حراج)

۱۶۳۸ م‌الف
۲۳ر۱۱ر۳۵

اداره فروش گمرکات‌منطقه‌غرب درساعت ۹½ صبح روز۱۴ر۱۲ر ۳۵ اتومبیل های متروکه مشروحه زیر را:

ردیف نوع کالا	تعداد	وزن تقریبی	قبض انبار	محل توقف کالا
۱ـ سواری سیمکا ۱۳۰۰۱ مدل ۶۷	یکدستگاه		۳۳۲۱۱۱	گمرك بازرگان
۲ـ بنزکمپی D ۲۰۶ مدل ۷۲	یکدستگاه		۳۳۲۱۰۶	گمرك بازرگان
۳ـ تریلی‌کش ۶چرخ BICJET	یکدستگاه		۳۳۳۲۵۷	گمرك بازرگان
۴ـ کمپی BME مدل ۶۵	یکدستگاه		۳۳۳۲۷۹	گمرك بازرگان
۵ـ سواری بنز ۲۵۰ S مدل ۶۷	یکدستگاه		۳۳۳۲۸۴	گمرك بازرگان
۶ـ سواری بنز۲۰۰ S مدل ۷۳	یکدستگاه		۳۳۳۲۸۵	گمرك بازرگان
۷ـ سواری تویوتا ۲۰۰۰مدل ۷۲	یکدستگاه		۳۳۴۵۰۲	گمرك بازرگان
۸ـ BMW ۳۲۰ مدل ۷۶	یکدستگاه		۳۳۴۵۵۰	گمرك بازرگان
۹ـ BMW ۲۰۰۲ مدل ۷۳	یکدستگاه		۸۹۴۲۷۴	گمرك بازرگان
۱۰ـ بنز S ۲۳۰ مدل۶۷	یکدستگاه		۸۹۴۲۷۵	گمرك بازرگان
۱۱ـ کانتینر باکشنده(تریلر) مرسدس‌بنز۷۳	یکدستگاه		۸۹۴۲۷۷	گمرك بازرگان
۱۲ـ هانوماك‌باطاق بارکش مدل ۷۰	یکدستگاه		۸۹۴۲۷۸	گمرك بازرگان
۱۳ـ فولکس‌واگن کمپی مدل۶۷	یکدستگاه		۳۳۴۵۳۱	گمرك بازرگان
۱۴ـ سواری بنز ۴ر۲۳۰مدل۷۶	یکدستگاه		۳۳۴۵۱۴	گمرك بازرگان
۱۵ـ اپل‌رکورد ۱۷۰۰ مدل ۶۷	یکدستگاه		۳۳۴۵۳۸	گمرك بازرگان
۱۶ـ پژو ۴۰۴ مدل ۷۳	یکدستگاه		۳۳۴۹۶۱	گمرك بازرگان
۱۷ـ فولکس واگن ۱۲۰۰مدل ۶۴	یکدستگاه		۳۳۴۹۷۱	گمرك بازرگان
۱۸ـ اپل‌رکورد مدل ۶۶	یکدستگاه		۳۳۴۹۹۰	گمرك بازرگان
۱۹ـ سواری بنز ۱۹۰ مدل ۶۶	یکدستگاه		۳۳۴۹۹۹	گمرك بازرگان
۲۰ـ BMW ۳۲۰ مدل ۷۶	یکدستگاه		۳۳۵۴۶۳	گمرك بازرگان
۲۱ـ فیات ۱۲۴ استیشن مدل ۷۰	یکدستگاه		۳۳۵۴۸۴	گمرك بازرگان
۲۲ـ فولکس واگن L مدل ۷۶	یکدستگاه		۳۳۵۶۴۰	گمرك بازرگان
۲۳ـ فیات ۱۳۱ر۱۶۰۰ مدل ۷۶	یکدستگاه		۳۳۵۷۳۶	گمرك بازرگان
۲۴ـ فیات ۱۲۸ر۱۰۰	یکدستگاه		۳۳۵۷۳۷	گمرك بازرگان
۲۵ـ پژو ۴۰۴ برنك شیری	یکدستگاه		۸۹۴۴۸۲	گمرك بازرگان
۲۶ـ بنز SE ۲۲۰ نقره‌ای	یکدستگاه		۸۹۴۴۹۰	گمرك بازرگان
۲۷ـ کشنده ۶چرخ وتریلرمربوط	یکدستگاه		- -	گمرك بازرگان
۲۸ـ کامیون‌تربرك اطاقدار ۶چرخ	یکدستگاه		- -	گمرك بازرگان
۲۹ـ کشنده۶ چرخ‌و۳۱ صندوق محتوی‌شیشه‌دولایه	یکدستگاه		- -	گمرك بازرگان
۳۰ـ پژو ۳۰۴ استیشن مدل ۷۶	یکدستگاه		۳۳۵۶۲۷	گمرك بازرگان
۳۱ـ بنز SE ۲۲۰برنك مشکی	یکدستگاه		۳۳۵۷۴۰	گمرك بازرگان
۳۲ـ فوردکاپری برنك آلبالوئی	یکدستگاه		۳۳۵۷۴۱	گمرك بازرگان
۳۳ـ فیات ۱۳۲ مدل ۷۶	یکدستگاه		۳۳۴۹۸۳	گمرك بازرگان

ومقداری لوازم یدکی کامیون از قبیل گیربکس ـ دیفرانسیال‌ـدیکس از طریق حراج همگانی بفروش‌می رساند طالبین می‌توانند همه‌روزه‌در ساعات اداری بگمرك بازرگان مراجعه وپس از رویت کامل وآگاهی از کمیت و کیفیت کالاها در حراج شرکت نمایند. ضمنا در صورت‌عدم فروش در جلسه فوق بقیه کالاهادرروز ۱۵و۱۶ ر۱۲ر۳۵بمعرض‌حراج گذارده خواهد شدو ۲٪ حراج نیز بعهده خریداران خواهد بود.

اداره فروش گمرکات‌منطقه غرب

حمید سمندریان از چخوف حرف میزند

حمید احیاء

سفر سمندریان از قلمرو «دورنمات» تا عرصهٔ «چخوف»

از اول اسفند، حمیدسمندریان مرغ دریائی اثر چخوف را درتالار بیست و پنج شهریور بمروی‌صحنه می‌آورد.

صبح روز یکشنبه مصاحبه مطبوعاتی باحضور حمیدسمندریان کارگردان و محمدعلی کشاورز ، جمیله شیخی ، همایوستا ، قاسم سیف ومعصومه تقی‌پور بازیگران این نمایشنامه در اداره برنامه‌های تئاتر انجام گرفت .

سمندیان‌گفت: بسیاری‌پرسیده‌اند که چرا من به اجرای مرغ‌دریائی پرداخته‌ام . باید بگویم که میل‌به اجرای اثری از چخوف ازچندین سال پیش درمن وجود داشت واز آنجا که نمایشنامه مرغ‌دریائی برخوردار از لطافتی خاص و حساسیت روحی. وزیبائی پرستی چخوف است آنرا بردیگر آثار چخوف ترجیح دادم و به اجرای آن دست زدم . این مساله باعث تعجب شده که‌من‌چرابعداز اجرای آثاری از اکسپرسیونیستهائی چون ماکس‌فریش ودورنمات و پرداختن به نمایشی چون کرگدن‌اثریونسکو به سوی چخوف جلب شده‌ام. فکر می‌کنم که هیچ انسانی نباید در شیوه‌ای خاص باقی بماند .انسان تا در شیوه‌ای شکست نخورده جادارد خود را آزمایش‌کند.

سعی نکرده‌ام بانظری‌رئالیستی با این نمایش برخورد کنم چرا که بازسازی واقعیت برصحنه، برای من‌جالب‌نیست.من‌خواسته‌ام از رئالیسمی که حتی چخوف‌نیز بدان معترض بود پافراتر نهم . جابجا به‌اشارات سمبولیتی واکسپر ـ سیونیستی‌که‌درنمایشنامه‌وجود دارد پرداخته‌وبخصوص درطراحی دکور حالت تخیلی را بیشتر بکار گرفته‌ایم.پرداخت من‌به نمایش براساس واقعیت عبور داده شده‌از ذهن انجام گرفته است برای‌اجرا از بازیگرانی استفاده کرده‌ام که تا حدی برسیستم بازیگری حسی تسلط داشته باشند چراکه در اجرای اثر چخوف بازیگر باید لحظات عاطفی نمایش رابیان کند.

از طرفی سعی کرده‌ام حساهاو عواطف مختلف دربازیگران بصورت فشرده بیان گردد و و در این راه حتی بعضی از ریزه کاریها و حسهای فرعی کوچک نیز کنار گذاشته شده است.

★ فشرده کردن احساس آیا باعث دست نیافتن به شناختی دقیق از عواطف‌کامل شخصیت نمایشنامه نمی‌گردد.

سمندریان : من درست بر خلاف این نظر فکر میکنم . در اینجا احساسات و عواطف نه تنها از بین‌نمی‌روند بلکه‌تشدید شده ، پررنگ تر نیز بنظر می‌رسند. حسهای بی‌اهمیت‌قربانی می‌شوند تاحسهای اصلی‌نمایان ترگردد.

★ نگه داشتن خطوط‌اصلی و حذف بقیه حسهای کوچک باتوجه به ازدیاد آنها در آثار چخوف آیا به از بین رفتن نمایش منجر نمی‌شود ؟

سمندریان: چخوف‌ازحقیقتی صحبت کرده‌مکه«حقیقت‌خاموش» نام دارد.

یعنی عملی اتفاق می‌افتد و حسی جریان پیدا میکند بدون اینکه بر زبان آید در حقیقت این دنیای درون پرسناژها و مناسبات و روابط بین آنها است که باید نمایانده شود هر چند در گفتارهایی نشده‌باشد.

چخوف همیشه به کارگردان هائی که صرفا به اجرای‌سطح روئی نمایشنامه می‌پرداختند هرچند اتمسفر خوبی نیز می‌ساختند اعتراض می‌کرد.

★ گفته‌اید بعضی از حسهاو عواطف تشدید شده و بعضی نادیده گرفته‌شده‌است اگرممکن است توضیح بیشتری دهید.

سمندریان : مثالی می‌زنم . شخصی وارد فضائی می‌شود و تفنگی در دست دارد در حالیکه پرنده کشته شده‌ای را نیز همراه دارد . اگر به هدف او در این صحنه توجه کنیم می‌توانیم بعضی از حسها را تشدید و پاره‌ای را حذف‌کنیم. در اینجا هدف انداختن پرنده در جلوی پای دیگری و تهدید به مرگ خویشتن است. هدف تهدید است تهدیدی یاس‌آمیز هنریشه اگر این حس تهدیدو یاس را درخود بوجود آورد همه چیز نشان‌داده شده است و دیگر احتیاجی به یک سری حرکتهای کوچکو بزرگ‌دیگر نیست. هدف اجرای خالص عاطفه و کیفیت روانی پرسناژ است.

این نوع‌نگرش‌را دراستفاده از اشیای صحنه نیز باید بکار برد. خود چخوف می‌گویداگر در پرده اول‌تفنگی‌را به دیوار آویزان می‌بینم تاپرده آخراین تفنگ باید شلیک گردد یا به عبارتی دیگر به عمل پردازد . تاترناتورالیست صحنه را از تمام اشیائی که در زندگی‌روز مره وجود دارند بدون توجه به لزوم آنها پرمیکند اما در روش دیگری دکوراتور تمام اشیای اضافی را بیرون‌میریزد و تنها لوازم ضروری رابروی صحنه می‌آورد.

چخوف بخاطراین موضوع بارها با استانیسلاوسکی ـ کارگردان بزرگ تاترئالیست درگیری داشته است. او می‌گوید چرا این‌همه صدای‌جغد، صدای مرغ ، صدای تیک تیک ساعت وجود دارد. تیک تیک ساعت در لحظه‌ای اهمیت‌دارد که گذشت ثانیه‌ها چون عاملی مهم در آن لحظه‌نمایش شرکت داشته باشند

چخوف هرچند نویسنده‌ای‌رئالیست است اما او واقعیت را بصورتی فشرده می نویسد .

او می‌گوید زندگی را نباید آنطور که هست یاآنطور که باید باشد بلکه آنگونه که در رویاها یمان وجود دارد بایدنوشت.

نمایشی که‌در خیال ما میگذرد چیزی نیست جز نمایشی سور ـ رئالیستی ، اما نمایش آنقدر برخوردار از فضای واقعی است که رها شدن از آنها مشکل است به ناچار هرکس در اجرای آن به سانتیمانتالیسم کشیده میشود و فرار از آن کاری است که‌ازعهده خیلی ها برنیامده است . تنها اجرا های موفق معدودی از این نمایش شده که یکی از آنها متعلق به‌اینکمارد برگمان است‌او به اجرائی سوررئالیستی پرداخته بود .

* شما راجع‌به شکست دربك شیوه صحبت‌کردید توضیح‌بیشتری بدهیدو دیگر اینکه آیا بین‌تاتر دورنمات و فریش و بدبینی آنها با اشاره‌ای که بهر حال به‌بدبینی در چخوف میشود ارتباطی وجود دارد یانه . چخوف اگر چه‌همیشه روزنه‌ی‌امیدی‌درنمایشنامه‌هایش میگذارد امابهرحال‌وسوسه بدبینی و خوشبینی هردو در نمایشنامه ـ هایش بچشم میخورد.

سمندریان : هیچ شکستی‌مطلق نیست . دراجرا های موفق من همیشه لغزشهائی وجود داشته ودر اجرا های ضعیف من نیز بهرحال لحظات موفقی بوده است من کار های قبلی خودرا شکست نمی‌دانم بلکه از آنها به تجربیاتی دست یافته‌ام که اکنون منجر به اجرای مرغ دریائی گشته است .

چخوف عاشق زندگی بوده و زندگی راعلیرغم تلخی هایش با لبخند می‌نگریسته است . او در حوادث دردناك نیز طنز می‌دیده او آنقدر زندگی را دوست داشته که حتی وقتی با واقعیت مرگ سل روبرو شد یکبار هم از مرگ دم نزد . برای بسیاری این توهم‌پیش آمده که‌او از بیماریش آگاهی نداشته است ولی باتوجه به شغل طبابت او این غیر ممکن بنظر می رسد، چخوف همیشه اندوه رابه همراه زیبائی و طنز می‌آوردو از اینجاست که کمدی او واقعا مشکل است . او بار ها به استانیسلاوسکی اعتراض میکند که نمایش من یك کمدی است‌و اینقدر اندوهگین نیست .

*** پس چرا چخوف به مطرح کردن خودکشی می‌پردازد ؟**

سمندریان : او خودکشی رانیز به گونه دیگری‌می‌بیند .خودکشی در آثار او تنها از جانب یك پرسناژ است . پرسناژی که‌نمی تواند سختی ها راتحمل کرده و صلیب خودرا بدوش بکشد. در این نمایش تریلف است که به این عمل دست میزند .اما درکنار او نینا وجود دارد که هرگز به خودش تیر نمی‌زند و میگویدآنچه مهم است تحمل رنج و بدوش کشیدن صلیب خویش است.

فکر خودکشی در چخوف فکر تلخی است اما بدبینانه نیست . چرا که بموازات خودکشی یك پرسناژ ، پرسناژ دیگری زندگی‌را انتخاب میکند. چخوف مسلم صد درصد خوشبین نیز نبوده است . او وجود حساسی‌داشته وناملایمات زندگی بهرحال به‌این حساسیت لطمه‌میزده‌اند. اما او لبخندخود را فراموش نمی‌کرده است . کمدی و تراژدی در نمایشنامه های او بیواسطه در کنار یکدیگر قرار گرفته‌اند .

قاسم سیف و سرور رجائی دو تمرین نمایش مرغ دریائی

یخ‌های روابط آمریکا ـ کوبا آب میشود؟

بقیه از صفحه ۸

چه اهمیتی قایل است می‌توانیم بگوئیم که در راه عادی شدن روابط دو کشور یک گام‌بزرگ برداشته شده است . با اینحال موارد اختلاف کوبا و امریکا بسیار زیاد است .

کوبائی‌ها درماه اکتبرگذشته راهزنی هوایی‌را محکوم‌کردند و قرار است روز ۱۵ آوریل مذاکراتی در این باره میان واشنگتن ـ هاوانا آغاز شود.

رفع‌محاصره اقتصادی‌کوبا ـ آزادی‌زندانیان‌سیاسی ـ مداخله کوبا درآنگولا ـ پشتیبانی‌کوبا از جنبش استقلال‌طلبی «پورتوریکو» تشکیل واحدهای کماندوئی ضد کاسترو در فلوریدا از جمله مشکلاتی‌است که در راه عادی شدن مناسبات دو کشور وجود دارد اما گذشت زمان و پیروی ازروح جدید سازشکارانه می‌تواندابن موانع را ازسرراه بردارد.

آگهی مناقصه شماره ۹ر۳۶

شرکت مخابرات ایران تعداد ۳۰۰۰۰۰ عدد بست تنظیم کابل(بست‌قابل تنظیم) مورد نیاز خود را طبق مشخصات فنی پیوست طرح قرارداد و شرایط معامله تحویل سی.اند.اف خرمشهر یا بندرشاهپور یا جلفای ایران یا گمرك تهران و برای فروشندگان داخلی یکی از انبار های شرکت مخابرات ایران در تهران از طریق مناقصه خریداری مینماید.

داوطلبان شرکت در مناقصه‌میتوانند همه روزه بجزایام تعطیل در ساعت اداری بدبیرخانه اداره کل خرید واقع در خیابان کورش کبیر محوطه بیسیم پهلوی مراجعه نموده وبا ارائه رسید مبلغ یکهزار ریال (بحساب شماره ۹۰۰۱۸ شرکت مخابرات ایران‌نزدبانك ملی ایران شعبه فرح) اسناد مناقصه‌را که عبارت‌ازشرایط معامله وطرح‌قرارداد و مشخصات فنی میباشد دریافت وبا توجه کامل بمندرجات آنها را امضاء نموده بضمیمه پیشنهاد خود در سه پاکت الف و ب وج بوصف مشروحه در شرایط معامله تا آخر وقت اداری‌روز سه‌شنبه ۳۰ر۱ر۳۶ بدبیرخانه اداره‌کل خرید شرکت مخابرات ایران بنشانی فوق‌الذکر تسلیم‌ورسید دریافت دارند.

علاقمندان مقیم خارج از کشور می توانند حواله‌یاچك‌بانکی‌بمبلغ فوق‌الذکر ارسال دارند تا اسناد مناقصه به آدرس آنها فرستاده شود.

پیشنهاد های رسیده تا موعد مقرر در ساعت ۱۰ صبح روز چهارشنبه ۳۱ر۱ر۳۶ در اطاق ۱۲۰۴ ساختمان مرکزی شرکت بنشانی بالا بازو خوانده خواهد شد .

حضور پیشنهاد دهندگان یا نماینده مجاز آنها (باارائه معرفی نامه) در کمیسیون معاملات آزاد و شرکت مخابرات ایران در رد یك‌یاکلیه‌پیشنهاد های رسیده مختار است .

م‌الف ۲۷۶۳۷ شرکت مخابرات ایران

انقلابیون حسینی ۳۸

نیرنگ همسر ابن کامل

از: سبکتکین سالور

کشنده چندتن از اولادولی‌حق‌است اجازه بدهید در همین خانه سراو را بپریم وبرای امیر ببریم .

خولی فریاد زد و بپای حرافتاد، حر او راازخوددور کرد،خولی بسوی زنش نگریست و گفت تو روسپی مرا لودادی، جای مرافشان دادی.

زن خندید و گفت- از آنروز که سرپسر بهترین زنان‌را بخانه من آوردی دشمن توشدم. آنروز که تعریف کردی سه‌تن‌ازفرزندان علی‌علیه‌السلام را کشتی بخون تو تشنه شدم).

فیروز بدو شبگرد اشاره کرد، در حالیکه‌خولی‌میگریست والتماس میکرد اورا کشان کشان بحیاط خانه بردند. خولی گریه میکرد، التماس میکرد ،وچون دید کسی توجه ندارد دامن فیروز را گرفت وگفت ـ حال‌که مرا میکشی . کمی آب بمن بنوشان . فیروز باحالت کسیکه فرزند بیمارش را نوازش کند پسر او دست کشید و گفت، چشم، چشم، همین‌حالا سپس‌فیروز بسوی حر نگریست‌وگفت ـ مولای من، شما بروید ،من‌واسد وچند شرطه میمانیم و کار را تمام‌می‌کنیم .حر سرکشان داهو ازخانه خارج شد، و چند شرطه را جلوی در خانه گذاشت ، فیروز خیلی آرام و بکندی دستان و پا های خولی را بست، و بعدفریاد زدیکی آب بیاورد . این مرد تشنه است، یکی از شرطه ها آب آوردند ، فیروزروبروی خولی‌نشست و ظرف آب را به دهان برد و کمی نوشید و گفت ـ به‌به، چه خنك، چه‌گوارا، اما ای پسر یزید، حتی یك‌قطره نخواهی نوشید ...

زن خولی بیاری‌دوشرطه‌درگوشه حیاط هیزم دوی هم میریخت ، و فیروز به‌توده هیزم اشاره کرد و گفت- میدانی برای چیست؟ برای آنکه جسد، پلید تراچون‌سرگین سك بسوزانند ، نگاه کن زنت‌با چه‌شادی‌وخوشحالی بیاران من کمك میکنند .

خولی فریاد زد ـ مرا بکشید، خلاصم کنید .

فیروز خندید، عده‌ای بالای‌بام‌و بالای دیوارها جمع بودند ،وتماشا میکردند ،فیروز خنجرش را ازجلد بیرون کشید ، تیزی خنجر را با پشت ناخن امتحان کرد،سرکشان داهو گفت ـ نه . کند است .باور نمیکنی ؟ امتحان میکنم. دست خولی را گرفت و با خنجر تکه‌ای گوشتش را برید، خولی فریاد برآورد، فیروز گفت ـ دیدی ، گفتم‌خنجرم کنداست اذیتت‌می‌کند. فیروز روبروی او نشست سنك از جیب بیرون‌آورد،مشغول تیز کردن خنجر شد پس از آنکه چند بار خنجر راروی سنك کشید، یکی از انگشتان خولی راگرفت خولی ناله کرد ، فیروز گفت ـ احمق اینکار ها برای آنست که چون سرت را میبرم کمتر درد بکشی . من دوست تو هستم نادان .

آنگاه انگشت او را برید ، خولی ازدرد گریه میکرد ،فیروز سرکشان داهو گفت ـ نه، خوب‌تیز نشده ، آزارت میدهد. دو باره خنجر را بسنك کشید ، خولی‌با چشمانی اشك‌بارباو نگاه میکرد ، فیروز به‌تیغه خنجر نگاه کرد ، سرکشان داد، به‌طرف پای خولی دست دراز کرد ، خولی التماس میکرد،فیروز مشغول بریدن یکی از انگشتان اوشد، خولی التماس میکرد. فیروز برخاست وبیکی از شرطه ها گفت ـ برادر، این‌خنجر خوب نیست ، تو خنجر بهتری داری؟ هان؟

شرطه لبخند برلب خنجرش‌را از غلاف بیرون کشید و بفیروز داد، فیروز نگاهی به‌آن کردوبعد تیغه‌دو خنجر را جلوی‌چشمان خولی گرفت وگفت ـ رفیق،خودت بگو کدام بهتر است . هان ؟تو بگو .

شما را به همکاری دعوت میکنیم

درسازمانی جوان و پیشرو
درشرایطی مطمئن وامیدبخش
درحرفه‌هائی جالب ، رضایتبخش‌وپویا
درشبکه‌ای درحال گسترش ،

که پس‌از ژاپن بزرگترین شبکه رادیو تلویزیونی آسیاست‌باپرخورداری‌ازامکانات مکفی وجالب وآموزش حین خدمت درداخل وخارج کشور،آینده بهتری‌رابرای خود تامین کنید.

سازمان رادیو تلویزیون ملی ایران گروهی را برای حرفه‌های زیر بهمکاری دعوت میکند :

ردیف حرفه	تحصیلات	تجربه و خصوصیات
۱ـ کارشناس تحقیقات اجتماعی	دکترایا فوق لیسانس دررشته های جامعه‌شناسی ، روانشناسی اجتماعی ، اقتصاد ، علوم اجتماعی .	علاقه به تحقیق‌ومطالعه وحداقل‌سه‌سال‌تجربه مفید درزمینه تحقیق و آشنائی به یک زبان خارجی .
۲ـ کارشناس و دستیار کارشناس تحقیق (فرهنگ مردم)	فوق‌لیسانس یالیسانس دررشته های ادبیات فارسی ، فلسفه ، تاریخ، علوم اجتماعی ، الهیات، جغرافیا ـ باستانشناسی ، زبان و ادبیات زبانهای خارجی .	اشتیاق و علاقه به فرهنگ مردم و مطالعات و تحقیقات علمی دراین‌رشته،تسلط وآشنائی کافی به زبان وادبیات فارسی، آشنا بودن‌به یکی از زبانهای انگلیسی ، فرانسه ، روسی، آلمانی ، یاترکی.آشنائی به یک لهجه محلی درانتخاب داوطلبان موثر خواهد بود .
۳ـ کارشناس ودستیار کارشناس تئاتر	فوق‌لیسانس یا لیسانس در رشته تئاتر .	» » » » »
٤ـ کارشناس نیروی انسانی و تشکیلات	فوق‌لیسانس دررشته‌های مدیریت عمومی ، مدیریت اداری وبازرگانی	حداقل دوسال تجربه مفیددرزمینه‌سیستمهای مربوط‌به‌برنامه‌ریزی نیروی انسانی وطراحی ساخت سازمانی و آشنائی‌به‌یک‌زبان‌خارجی.
٥ـ کارشناس مالی و اقتصادی	دکتر یافوق لیسانس دررشته های مدیریت ، اقتصاد و حسابداری	حداقل دوسال تجربه‌مفیددرزمینه سیستمهای مربوط به برنامه‌ریزی اقتصادی و مالی وبودجه وطراحی سیستمها و روشهای حسابداری و آشنائی به یک زبان خارجی .
٦ـ کارشناسان کامپیوتر وطراح سیستم های مکانیزه	فوق لیسانس یالیسانس دررشته‌های‌کامپیوتر، مهندسی، علوم (فیزیک وشیمی)، مدیریت و حسابداری	باستثنای فارغ‌التحصیلان رشته کامپیوتر ، سایر داوطلبان دارای حداقل سه سال‌تجربه مفید درکاربرد کامپیوتر
۷ـ آمار شناس وآمارگر	فوق‌لیسانس یالیسانس دررشته های آمار ، حسابداری وریاضی	داوطلبان لیسانس باحداقل سه سال وفوق لیسانس بایکسال تجربه مفید درآمارگری و تحقیقات
۸ـ حسابدار	فوق‌لیسانس یا لیسانس دررشته های حسابداری ، مدیریت واقتصاد	داوطلبان لیسانس باحداقل سه سال وفوق لیسانس باحداقل یکسال تجربه مفید در حسابداری
۹ـ کارمندادارى	فوق لیسانس یالیسانس دررشته های علوم اداری، اقتصادو مدیریت	علاقه به فعالیت درکارهای‌اجرائی ـ داوطلبان لیسانس بادوسال تجربه‌مفیددرزمینه کارهای اجرائی .
۱۰ـ کتابدار	فوق‌لیسانس ، لیسانس و فوق‌دیپلم دررشته کتابداری	فوق دیپلم با دوسال تجربه مفید . فارغ‌التحصیلان سایر رشته های لیسانس به بالا درصورت داشتن حداقل سه سال تجربه مفید درزمینه کتابداری میتوانند شرکت نمایند .
۱۱ـ برنامه نویس کامپیوتر	فوق‌لیسانس یالیسانس دررشته های‌کامپیوتر، مهندسی ، علوم (فیزیک، شیمی)، مدیریت	باستثنای فارغ‌التحصیلان رشته کامپیوتر، سایر داوطلبان باحداقل یک سال تجربه‌مفید در برنامه نویسی .
۱۲ـ برنامه‌نویس کامپیوتر	فوق‌دیپلم برنامه نویسی یادیپلم متوسطه و گذراندن دوره برنامه نویسی کوبول .	داوطلبان دیپلم‌باحداقل دوسال‌تجربه‌تخصصی دربرنامه نویسی
۱۳ـ منشی	لیسانس درهررشته یا فوق دیپلم رشته منشیگری	سلط کافی به زبان انگلیسی یا فرانسه تسلط به تایپ فارسی ولاتین‌حداقل یکسال تجربه مفید.
۱٤ـ کارمند حسابداری	فوق دیپلم حسابداری یا دیپلم متوسطه .	فوق‌دیپلم بایکسال ودیپلم باحداقل دوسال تجربه مفید درزمینه حسابداری
۱٥ـ بایگان ومتصدی آرشیو	دیپلم متوسطه دررشته‌های‌بازرگانی، ریاضی، طبیعی وادبی	باحداقل دوسال تجربه مفید دربایگانی .
۱٦ـ کارمندادارى	دیپلم دررشته‌های بازرگانی ، ریاضی،طبیعی وادبی	باحداقل دوسال تجربه درکارهای اداری و اجرائی .

شرایط داوطلبان

الف ـ حداکثر سن برای دکترا و فوق‌لیسانس ۳۵ سال ،برای لیسانس ۳۵ سال و بقیه داوطلبان ۲۵ سال
ب ـ دارا بودن برگ خاتمه خدمت یا معافیت‌دائم.
پ ـ عدم اشتغال به کار در موسسات و سازمانهای‌دولتی
ت ـ عدم اشتغال به تحصیل در موسسات آموزشی.
ث ـ آشنائی به یک زبان خارجی

روش انتخاب

دارندگان درجه تحصیلی دکترا و فوق لیسانس فقط درمصاحبه شرکت میکنند و بقیه داوطلبان از طریق امتحانات‌کتبی و مصاحبه برگزیده خواهند شد.

از افراد واجد شرایط که علاقمند به همکاری‌با ما میباشنددرخواست میشود جهت کسب اطلاعات بیشتر و ثبت‌نام همراه‌با فتوکپی آخرین مدرک تحصیلی ، فتوکپی برگ خاتمه خدمت یامعافیت دائم ، دو قطعه عکس ٤ × ٦ و فیش بانکی به مبلغ ۳۰۰ ریال به حساب شماره ۷۱۰ بانک مرکزی ایران (قابل پرداخت‌درکلیه شعب بانک ملی ایران) ، جداکثر تا پایان وقت اداری روز چهارشنبه هیجدهم اسفندماه ۲۵۳۵ به امور استخدام سازمان‌رادیو تلویزیون ملی ایران واقع در خیابان جردن ، نبش‌بلوار ناهید مراجعه کنند.

تاریخ دریافت کارت ورود به جلسه امتحان و مصاحبه‌ازطریق رادیو تلویزیون و جراید اعلام خواهد شد.

آینده بهتری را درسازمانی با آینده بهتر جستجو کنید

م‌الف ۲۷۶٤۲

کشنده چندتن از اولادولی‌حق‌است اجازه بدهید در همین خانه سراو را بپریم وبرای امیر ببریم .

خولی فریاد زد و بپای حرافتاد، حر او راازخوددور کرد،خولی بسوی زنش نگریست و گفت تو روسپی مرا لودادی، جای مرافشان دادی.

زن خندید و گفت- از آنروز که سرپسر بهترین زنان‌را بخانه من آوردی دشمن توشدم. آنروز که تعریف کردی سه‌تن‌ازفرزندان علی‌علیه‌السلام را کشتی بخون تو تشنه شدم).

فیروز بدو شبگرد اشاره کرد، در حالیکه‌خولی‌میگریست والتماس میکرد اورا کشان کشان بحیاط خانه بردند. خولی گریه میکرد، التماس میکرد ،وچون دید کسی توجه ندارد دامن فیروز را گرفت وگفت ـ حال‌که مرا میکشی . کمی آب بمن بنوشان . فیروز باحالت کسیکه فرزند بیمارش را نوازش کند پسر او دست کشید و گفت، چشم، چشم، همین‌حالا سپس‌فیروز بسوی حر نگریست‌وگفت ـ مولای من، شما بروید ،من‌واسد وچند شرطه میمانیم و کار را تمام‌می‌کنیم .حر سرکشان داهو ازخانه خارج شد، و چند شرطه را جلوی در خانه گذاشت ، فیروز خیلی آرام و بکندی دستان و پا های خولی را بست، و بعدفریاد زدیکی آب بیاورد . این مرد تشنه است، یکی از شرطه ها آب آوردند ، فیروزروبروی خولی‌نشست و ظرف آب را به دهان برد و کمی نوشید و گفت ـ به‌به، چه خنك، چه‌گوارا، اما ای پسر یزید، حتی یك‌قطره نخواهی نوشید ...

زن خولی بیاری‌دوشرطه‌درگوشه حیاط هیزم دوی هم میریخت ، و فیروز به‌توده هیزم اشاره کرد و گفت- میدانی برای چیست؟ برای آنکه جسد، پلید تراچون‌سرگین سك بسوزانند ، نگاه کن زنت‌با چه‌شادی‌وخوشحالی بیاران من کمك میکنند .

خولی فریاد زد ـ مرا بکشید، خلاصم کنید .

فیروز خندید، عده‌ای بالای‌بام‌و بالای دیوارها جمع بودند ،وتماشا میکردند ،فیروز خنجرش را ازجلد بیرون کشید ، تیزی خنجر را با پشت ناخن امتحان کرد،سرکشان داهو گفت ـ نه . کند است .باور نمیکنی ؟ امتحان میکنم. دست خولی را گرفت و با خنجر تکه‌ای گوشتش را برید، خولی فریاد برآورد، فیروز گفت ـ دیدی ، گفتم‌خنجرم کنداست اذیتت‌می‌کند. فیروز روبروی او نشست سنك از جیب بیرون‌آورد،مشغول تیز کردن خنجر شد پس از آنکه چند بار خنجر راروی سنك کشید، یکی از انگشتان خولی راگرفت خولی ناله کرد ، فیروز گفت ـ احمق اینکار ها برای آنست که چون سرت را میبرم کمتر درد بکشی . من دوست تو هستم نادان .

آنگاه انگشت او را برید ، خولی ازدرد گریه میکرد ،فیروز سرکشان داهو گفت ـ نه، خوب‌تیز نشده ، آزارت میدهد. دو باره خنجر را بسنك کشید ، خولی‌با چشمانی اشك‌بارباو نگاه میکرد ، فیروز به‌تیغه خنجر نگاه کرد ، سرکشان داد، به‌طرف پای خولی دست دراز کرد ، خولی التماس میکرد،فیروز مشغول بریدن یکی از انگشتان اوشد، خولی التماس میکرد. فیروز برخاست وبیکی از شرطه ها گفت ـ برادر، این‌خنجر خوب نیست ، تو خنجر بهتری داری؟ هان؟

شرطه لبخند برلب خنجرش‌را از غلاف بیرون کشید و بفیروز داد، فیروز نگاهی به‌آن کردوبعد تیغه‌دو خنجر را جلوی‌چشمان خولی گرفت وگفت ـ رفیق،خودت بگو کدام بهتر است . هان ؟تو بگو .

فیروز لبخندی زد و خنجر را در شکم خولی فرو کرد ، خولی فریاد زد ، فیروز خنجر را بیرون کشید ، خولی فریاد زد ، فیروز خنجر را بیرون کشید ، خولی فریاد زد ، فیروز خنجر را بیرون کشید

سینما حافظ دزدناشناس

ازامشب فقط درسینما

سیلورسیتی (قلهک)

بار دیگر فیلمی بزرگ از بزرگان سینمای آمریکا

آنتونی کوئین . ریتا هیورث

روسانا اسکیافینو

ریچارد جانسون درساخته: ترنس یانگ

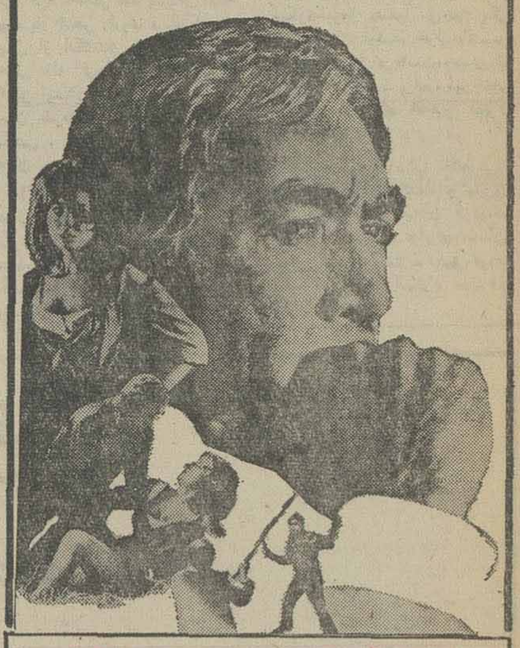

بیگانه عصیانگر

THE ROVER رنگی

سینما سیلورسیتی (قلهک) با پارکینگ مجهز واختصاصی

تلفن رزرو ۲۶۱۲۰۵

آنها دوستان من بودند ... بزرگ شده بودند امامثل بچه‌ها رفتار میکردند ـ سالهای جوانی راپشت سر گذاشته بودنداماهنوز خودرامانند جوانهامیپنداشتند.. هرچه بود میبایست تحملشان میکردم آخر آنهادوستان من بودند ...

ازعصر پنجشنبه فقط در

سینمادیاموند

آخرین شاهکار پیتروجرمی

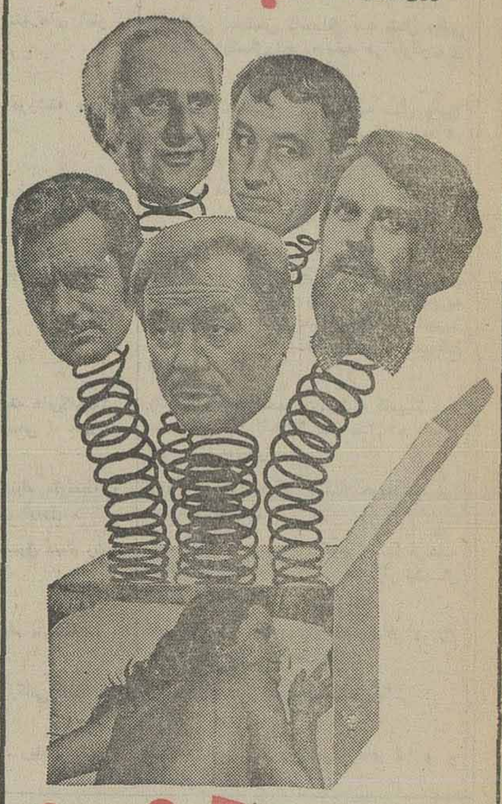

دوستان من

رنگی . باشرکت: اوگوتونیاتی

گاستون موشین

فیلیپ نواره . آدولفوچلی

فیلمی که خاطره خوشی برای شما باقی خواهدگذاشت

برای رزرو بلیط بپیشه سینما دیاموند مراجعه نمائید.

ساخته‌ی عبدالله غیابی

پوری بنائی منوچهر احمدی عنایت بخشی پروین ملکوتی و منوچهر فرید

تهیه‌کننده و فیلمبردار باربد طاهری

میراث

آیا تاکنون در کپنهاک بوده‌اید؟

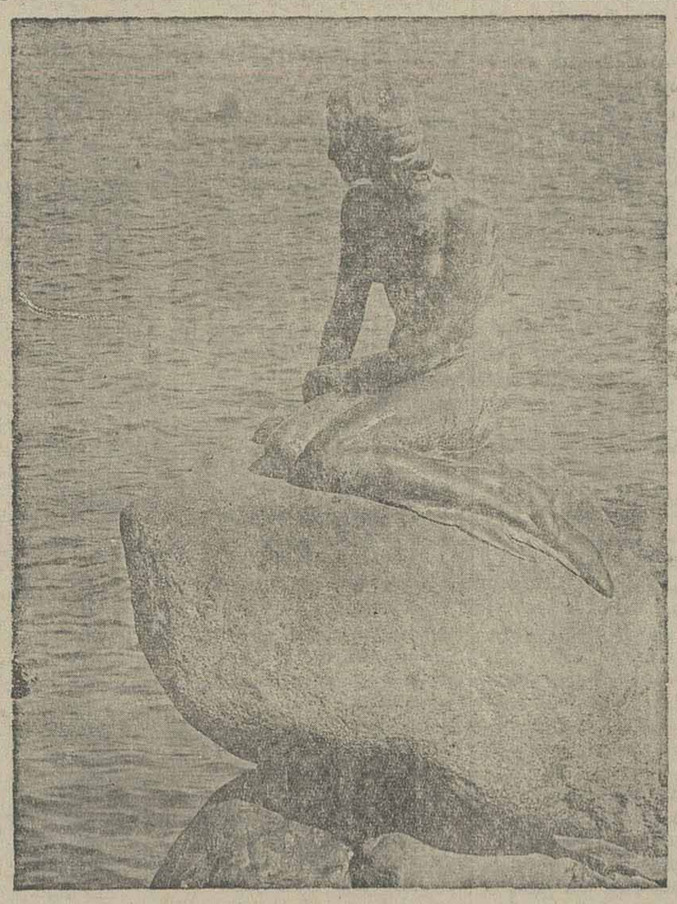

اکنون شما این فرصت را دارید، پرواز بدون توقف، تهران ـ کپنهاک فقط ۵ ساعت و سه ربع طول میکشد.

کپنهاک یکی از زیباترین پایتخت های دنیاست و ما تنها مردمی نیستیم که اینطور فکر میکنیم، این شهر درحدود یک میلیون نفر جمعیت دارد. بدون هیچگونه آسمان خراش با برجهای زیبا و آسمان آبی، شما یک چنین اتمسفر دوستانه‌ای را در کمترجایی از دنیا پیدا خواهید کرد..... فروشگاههای وسوسه انگیز و بسیاری از مناظر مختلف.

بیایید و خودتان تجربه کنید. دانمارکیها قلباً به شما خوش آمد میگویند. برای دریافت اطلاعات بیشتر ورزرواسیون با آژانس مسافرتی خودتان و یا با شرکت هواپیمائی اس آ اس با تلفنهای ۲۸ـ۸۹۲۲۲۷، ۸۲ـ۸۹۵۵۸۱ و ۱۶ـ۸۹۵۲۱۵ تماس حاصل نمایید.

DENMARK

دانمارکی که دوست خواهید داشت

اطلاعیه گروه فرهنگی جاویدان

دومین سری کلاسهای تک‌درس ششم ادبی- ریاضی و طبیعی از ۳۰ بهمن ماه تشکیل می‌شود.

شعبه چهارراه پهلوی		شعبه سلسبیل
ادبیات فارسی	آقای صمیمی	آقای صمیمی
فلسفه و منطق (ادبی)	〃 رامیان	〃 رامیان
عربی (ادبی)	〃 پروین‌نیا	〃 پروین‌نیا
جبر (ریاضی)	〃 مهدی قمصری اصفهانی	
مثلثات (ریاضی)	〃 بهنیا	〃 خوش‌آهنگ
حساب (ریاضی)	〃 الموتی	〃 الموتی
ترسیمی (ریاضی)	〃 شاملو	〃 قراگزلو
فیزیک (طبیعی)	〃 قلی‌پور	〃 نیاجلیلی
مکانیک (ریاضی)	〃 مدرس	〃 نیاجلیلی
شیمی (ریاضی و طبیعی)	〃 گل‌باباپور	〃 تهوری
فیزیک (طبیعی)	〃 قلی‌پور	〃 حسین‌پور
ریاضی (طبیعی)	〃 نظری	〃 خوش‌آهنگ
رسم‌فنی (ریاضی)	〃 افشار	〃 ملک‌لو

شاهرضا- صبای شمالی ٦٤ تا ٦٦٤١٦٢ و ٦٦٥٥٣٧

سلسبیل- چهارراه وثوق ٩٥٥٤٦٣

کاشی کاری تازیر سقف باکاشی

ایرانا

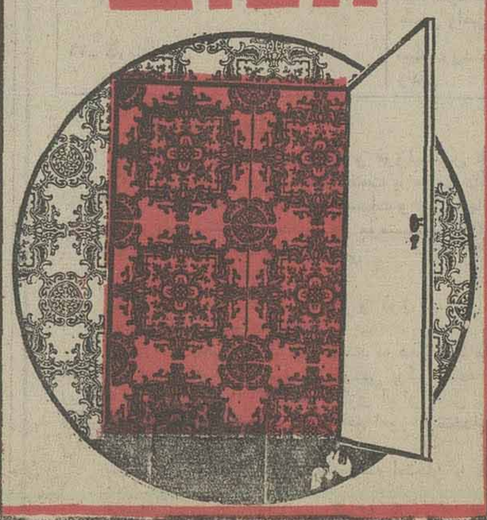

سینما کسری: ۱۸ سالگان با بد بیاموزند

برنامه سینماها

تماشای فیلمهائی که با علامت (×) مشخص شده برای اشخاص کمتر از ۱۸ سال ممنوع است

★ آخرین خداحافظی ـ رنگی ـ الیوت‌گولر
ریولی (۷۵۷۷۷۷) ۱۱ـ ۳٫۳۰ـ ۵٫۳۰ـ ۷٫۳۰ـ ۹٫۳۰

★ آخرین روز بهاری ـ رنگی ـ الی‌گالثانی
شهرتماشا (۹۲۸۶۸۶) ۱۱٫۳۰ـ ۱٫۳۰ـ ۳٫۳۰ـ ۵٫۳۰ـ ۷٫۳۰ـ ۹٫۳۰

★ آخرین رقص ـ رنگی ـ جورجیو آردیسون
سهیلا (۳۱۶۴۲۴) ۱۰٫۳۰ـ ۲٫۳۰ـ ۴٫۳۰ـ ۶٫۳۰ـ ۸٫۳۰
مراد (۷۵۳۳۸۲) ۹ـ ۱۱ـ ۱ـ ۳ـ ۵ـ ۷ـ ۹

(×) اسیر وسوسه ـ رنگی ـ سینما سکوپ
تخت جمشید (۶۵۲۵۵۰) ۱۱ـ ۲ـ ۴ـ ۶ـ ۸ـ ۱۰

★ اومن نیستم ـ رنگی ـ نویل نیشول
همای (۳۱۱۶۶۹) ۱۰٫۳۰ـ ۲٫۳۰ـ ۴٫۳۰ـ ۶٫۳۰ـ ۸٫۳۰

★ اژدها وارد می‌شود ـ رنگی ـ بروس‌لی
ری (۵۲۲۵۷۸) ۱۰ـ ۱۲ـ ۲ـ۴ـ۶ـ۸

★ برفهای خونین ـ رنگی ـ آنتونی کوئین
سینه‌موند (۶۴۸۳۲۲) ۱۱ـ ۳ـ ۵ـ ۷ـ ۹

★ برهنه می‌بینم ـ رنگی ـ نینو مانفردی
شهر قشنگ (۶۴۷۷۷۷) ۱۱ـ ۱ـ ۳ـ ۵ـ ۷ـ ۹

★ بیگانه عصیانگر ـ رنگی ـ آنتونی کوئین
سیلورسیتی (۲۶۱۲۰۵) ۱۱ـ ۱٫۱۵ـ ۳٫۱۵ـ ۵٫۳۰ـ ۷٫۳۰ـ ۹٫۳۰

★ بازگشت مرگبار ـ رنگی ـ هنری سیلوا
رویال (۸۲۹۷۸۵) ۱۰ـ ۱۲ـ ۲ـ ۴ـ ۶ـ ۸ـ ۱۰

★ بیدادگر ـ رنگی ـ استوارت ویتمن
متروپل (۳۱۹۴۱۰) ۹ـ ۱۱ـ ۱ـ ۳ـ ۵ـ ۷ـ ۹

★ باکره گناهکار ـ رنگی ـ لائورا انتونلی
پلازا (۶۴۴۲۵۵) ۱۱٫۱۵ـ ۳٫۱۵ـ ۵٫۱۵ـ ۷٫۱۵ـ ۹٫۱۵

★ (×) باکره گناهکار ـ رنگی ـ سینمااسکوپ
آریا (۳۱۹۸۸۴) ۹ـ۱۱ـ۱ـ۳ـ۵ـ۷ـ۹

★ پنجه‌های مرگبار ـ رنگی ـ منگفی
کیهان (۵۴۶۳۶۰) ۹ـ ۱۱ـ ۱ـ ۳ـ ۵ـ۷ـ۹

★ تارزان ودختران کاراته‌باز ـ بنده خدا
آسمان آبی (۳۴۱۶۶۸) ۹ـ ۱۱ـ ۱ـ ۳ـ ۵ـ ۷ـ ۹

★ تنها رقیب کلی ـ راه سیاه
پردیس (۳۰۴۲۵۹) ۹ـ ۱۱ـ ۱ـ ۳ـ ۵ـ ۷ـ۹

★ پرستار خوشگله ـ رنگی ـ گلوریا گایدا
رادیوسیتی (۶۴۳۳۲۰) ۱۱٫۱۵ـ ۳٫۳۰ـ ۵٫۳۰ـ ۷٫۳۰ـ ۹٫۳۰

★ جدال در راه سخت ـ رنگی ـ جیم براون
گلدن‌سیتی (۶۶۳۲۶۹) ۱۱٫۳۰ـ ۳٫۳۰ـ ۵٫۳۰ـ ۷٫۳۰ـ ۹٫۳۰

★ جدال در نیمروز ـ رنگی ـ استیفن بوید
گلدیس (۶۲۸۷۱۳) ۳٫۳۰ـ ۵٫۳۰ـ ۷٫۳۰

★ دومرد واین همه نامرد ـ پل‌اسمیت
سانترال (۹۲۸۶۸۶) ۱۱ـ ۱ـ ۳ـ ۵ـ ۷ـ ۹

★ راننده تاکسی ـ رنگی ـ رابرت دونیرو

★ رامشگر ـ منوچهر وثوق ـ روشنک صدر
اونیورسال (۹۲۶۹۵۳) ۱۱ـ ۱ـ ۳ـ ۵ـ ۷٫۱۵ـ ۹٫۳۰
ایران (۳۱۶۳۵۴) ۱۰٫۳۰ـ ۲٫۳۰ـ ۴٫۳۰ـ ۶٫۳۰ـ ۸٫۳۰
ساینا (۳۵۲۴۴۲) ۱۰ـ ۱۲ـ ۲ـ ۴ـ ۶ـ ۸
تیسفون (۹۵۸۸۸۲) ۹ـ ۱۱ـ ۱ـ ۳ـ ۵ـ ۷ـ ۹
رنگین‌کمان (۷۵۶۷۶۰) ۱۰ـ ۱۲ـ ۲ـ ۴ـ ۶ـ ۸
موناکو (۷۳۵۵۷۶) ۱۰ـ ۱۲ـ ۲ـ ۴ـ ۶ـ ۸
پرسپولیس (۵۸۱۰۸۳) ۱۰ـ ۱۲ـ ۲ـ ۴ـ۶ـ۸
کارون (۹۵۵۱۶۵) ۱۰٫۳۰ـ ۲٫۳۰ـ ۴٫۳۰ـ ۶٫۳۰ـ ۸٫۳۰
دریا (۳۴۱۷۴۶) ۹ـ ۱۱ـ ۱ـ ۳ـ ۵ـ ۷ـ ۹
پاسیفیک (۷۵۳۳۱۱) ۱۱٫۳۰ـ ۳٫۳۰ـ ۵٫۳۰ـ ۷٫۳۰ـ ۹٫۳۰

★ زن ببر ـ رنگی ـ کن کلارک ـ فرانک راسل
تاج (۳۱۳۸۶۴) ۱۰ـ ۱۲ـ ۲ـ ۴ـ ۶ـ ۸ـ ۱۰

● ژنرال پاتن ۷۰ میلیمتری استریوفونیک
کریستال (۳۱۷۶۷۵) ۹ـ ۱۱ـ ۱ـ ۳ـ ۵ـ ۷ـ ۹

★ سواران آلمان ـ رنگی ـ جیمزکابرن
شهر فرنگ (۶۲۷۶۲۸) ۱۱٫۱۵ـ ۱٫۱۵ـ ۳٫۱۵ـ ۵٫۱۵ـ ۷٫۳۰ـ ۹٫۴۵

★ شب گرم روز تلخ ـ رنگی ـ سینما سکوپ
پارک (۳۱۹۶۳۷) ۹ـ ۱۱ـ ۱ـ ۳ـ ۵ـ ۷ـ ۹

★ طالع نحس ـ رنگی ـ گریگوری پک
پارامونت (۶۴۸۳۲۱) ۱۱٫۱۱ـ ۳٫۳۰ـ ۵٫۳۰ـ ۷٫۳۰ـ ۹٫۴۵
شهر قصه (۶۲۷۲۹۰) ۱۱ـ ۲ـ ۴ـ ۶ـ ۸ـ ۱۰

★ عشق نفرت‌انگیز ـ رنگی ـ مارلی گرینجر
ماژستیک (۶۶۸۴۶۱) ۱۱ـ ۱ـ ۳ـ ۵ـ ۷٫۱۵ـ ۹٫۱۵

★ عقده زن نداشتن ـ رنگی ـ لاندوبوزانکا
برلیان (۳۹۳۵۳۵) ۹ـ ۱۱ـ ۱ـ ۳ـ ۵ـ ۷ـ ۹

★ قلندر ـ ناصر ملک مطیعی
نیاگارا (۶۶۵۳۰۷) ۱۱ـ ۱ـ ۳ـ ۵ـ۷ـ ۹٫۱۵
اروپا (۳۰۳۱۷۹) ۱۰٫۳۰ـ ۱۲٫۳۰ـ ۲٫۳۰ـ ۴٫۳۰ـ ۶٫۳۰ـ ۱٫۳۰
میامی (۷۵۴۳۲۹) ۹ـ ۱۱ـ ۱ـ ۳ـ ۵ـ ۷ـ ۹
سیلوانا (۳۶۳۷۷۷) ۹ـ۱۱ـ ۱ـ ۳ـ ۵ـ ۷ـ۹
مارلیک (۹۶۳۶۱۶) ۱۰٫۳۰ـ ۲٫۳۰ـ ۴٫۳۰ـ ۶٫۳۰ـ ۸٫۳۰
ارانوس (۵۲۷۹۷۱) ۹ـ ۱۱ـ ۱ـ۳ـ ۵ـ ۷ـ ۹
شرق (۵۳۴۰۲۴) ۱۰ـ ۱۲ـ ۲ـ ۴ـ ۶ـ ۸
آستارا (۲۷۴۰۲۲) ۱۰٫۳۰ـ ۲٫۳۰ـ ۴٫۳۰ـ ۶٫۳۰ـ ۸٫۳۰

★ قطار مرگ ـ رنگی ـ سینماسکوپ
دروازه طلائی (۳۵۲۱۶۰) ۹ـ ۱۱ـ ۱ـ ۳ـ ۵ـ ۷ـ ۹

★ گناهکاران بی‌گناه ـ رنگی ـ رومی‌اشنایدر
امپایر (۸۹۳۹۴۲) ۱۱٫۳۰ـ ۲٫۳۰ـ ۵ـ۷٫۳۰ـ ۹٫۴۵

★ گوزنها ـ بهروز وثوقی ـ فرامرز قریبیان
آسیا (۶۴۲۹۰۹) ۱۱ـ ۱ـ ۳ـ ۵ـ ۷٫۱۵ـ ۹٫۳۰
مولن‌روژ (۷۵۲۹۲۹) ۱۱ـ ۱ـ ۳ـ ۵ـ ۷ـ ۹
شهوند (۳۵۴۰۴۰) ۱۰٫۳۰ـ ۱۲٫۳۰ـ ۲٫۳۰ـ ۴٫۳۰ـ ۶٫۳۰ـ ۸٫۳۰
نپتون (۷۶۰۱۳۶) ۱۱ـ ۱ـ ۳ـ ۵ـ ۷ـ ۹
لیدو (۹۵۱۵۱۱) ۱ـ ۱۲ـ ۲ـ ۴ـ ۶ـ ۸
ژاله (۳۰۴۱۲۰) ۱۰٫۳۰ـ ۲٫۳۰ـ ۴٫۳۰ـ ۶٫۳۰ـ ۸٫۳۰
المپیا (۹۲۶۷۹۶) ۱۰٫۴۵ـ ۱ـ ۳ـ ۵ـ ۷ـ ۹
پاسارگاد (۳۴۲۷۸۲) ۹ـ ۱۱ـ ۱ـ ۳ـ ۵ـ ۷ـ ۹
رکس (۳۱۸۲۴۲) ۱۰٫۳۰ـ ۲٫۳۰ـ ۴٫۳۰ـ ۶٫۳۰ـ ۸٫۳۰
توسکا (۵۳۹۵۴۴) ۹ـ ۱۱ـ ۱ـ ۳ـ ۵ـ ۷ـ ۹
چرخ فلک (۹۵۰۵۵۸) ۹ـ ۱۱ـ ۱ـ ۳ـ ۵ـ ۷ـ ۹

(×) کارمن عشومگر ـ رنگی ـ اوتالوکا
ب.ب (۸۲۹۶۴۱) ۱۰ـ ۱۲ـ ۲ـ ۴ـ ۶ـ ۸ـ۱۰

★ گرگ شب ـ رنگی ـ کالوین لاکهارت
پولیدور (۸۹۲۷۳۱) ۱۱٫۳۰ـ ۱٫۳۰ـ ۳٫۳۰ـ ۵٫۳۰ـ ۷٫۳۰ـ ۹٫۴۵

★ کینه توزان ـ جایزه‌بگیرها
فلور (۵۲۸۰۹۶) ۹ـ ۱۱ـ ۱ـ ۳ـ ۵ـ ۷ـ ۹

★ × گناه ورهائی ـ سینما سکوپ ـ رنگی
پارک (۳۱۹۶۳۷) ۹ـ ۱۱ـ ۱ـ ۳ـ ۵ـ ۷ـ ۹

★ مزدوران الماس ـ رنگی ـ تلی ساوالاس
الوند (۳۵۶۵۳۸) ۱۰ـ ۱۲ـ ۲ـ ۴ـ ۶ـ ۸

★ میخواهم زنده‌بمانم ـ رنگی ـ سوزان‌هیوارد
بولوار (۶۵۵۲۹۲) ۱۱ـ۱ـ۳٫۱۵ـ۵٫۱۵ـ۷٫۳۰ـ۹٫۳۰

(×) ۱۸ سالگان باید بیاموزند ـ رنگی ـ جرج تومالا
کسری: (۸۲۶۹۳۹) ۱۰ـ ۱۲ـ ۲ـ ۴ـ ۶ـ ۸ـ ۹٫۳۵

★ همیشه سربلند ـ قاتلین در پاریس
نادر (۳۱۴۷۹۵) ۹ـ ۱۱ـ ۱ـ۳ـ ۵ـ ۷ـ ۹

★ ۹ساعت تاجهنم ـ رنگی ـ سینما سکوپ
ادئون (۳۱۸۱۱۸) ۹ـ ۱۱ـ ۱ـ ۳ـ ۵ـ ۷ـ ۹

★ نبرد برای پیروزی ـ رنگی ـ بطریقه سینه‌راما
آتلانتیک (۸۹۷۱۷۱) ۱۱ـ ۲٫۳۰ـ ۶ـ ۹٫۴۵

★ لاتیگو ـ حادثه‌ساز
البرز (۳۰۴۲۵۸) ۸٫۳۰ـ۱۲ـ۳٫۳۰ـ۷ـ۸٫۳۰

★ سانس انگلیسی
گلدیس ۹٫۳۰ (جدال در نیمروز)

فستیوال فیلمهای ۷۰ میلیمتری در سینما کریستال — امشب — ژنرال پاتن

نمایش بطریقه ۷۰ میلیمتری ـ باصدای استریوفونیک شش باندی

مجله دنیای ورزش

روزهای شنبه منتشر میشود

کاهش قیمت ورق سفید آهن در بازار

درحالیکه قیمت آهن سفید ورق‌درکشور های تولیدکننده ، خاصه ژاپن وبعضی‌کشور های اروپائی ترقی کرده است ، قیمت این فرآورده در ایران تنها بعلت افزایش زمینه‌از نرخ مصوب‌هم ارزانتر بفروش میرسد .

یکی از بازرگانان .گفت : آخرین قیمت مورد معامله روی آهن ورق‌سفید ژاپنی‌هرتن ۳۴۰ دلار واروپائی تنی ۳۸۰ دلاربوده است وقیمت چند پارتی آهن ورق سفید وارداتی در حدود هرکیلو ۴۳تا ۴۴ ریال تمام شده است،درصورتیکه نرخ مصوب کیلوئی ۳۵٫۰ تا ۴۲ ریال است و تنها بعلت افزایش مقدار واردات ، قیمت این فرآورده‌در بازار های داخلی از قیمت مصوب هم ارزانتر بفروش میرسد. وی اضافه کرد: در نتیجه بسیاری از وارد کنندگان این فراورده مبلغ قابل توجهی متضرر‌شده‌اند . این بازرگان گفت: بالابودن قیمت درخارج پائین بودن قیمت در ایران موجب شده تا بازرگانان سفارش‌خرید این فراورده را از خارج کاهش دهند . این بازرگان افزود: چون مقدار تولیددا‌خلی جوابگوی نیاز کشور نیست و بایدمقداری‌هم از خارج وارد شود،اگرواردات این‌فراورده برای مدتی متوقف شود ، ممکن است‌مجددا قیمت‌ها ترقی کند، کما‌اینکه در اوایل سال جاری که بازار باکمبود این محصول مواجه شد، قیمت آهن ورق سفید کیلوئی ۵۰ تا۶۰ ریال هم مورد معامله قرار گرفت .

افزایش واردات سبب ارزانترشدن این کالا از مراکز تولید خارجی شده است

صدور مالیات علی‌الراس مؤدیان آغاز شد

★ مالیات آندسته از اصناف که از سال گذشته شروع به کار کرده‌اند نیز تعیین‌میشود

بدنبال اعلام ضرائب مالیاتی سال ۲۵۳۵ ، صدور مالیات علی‌الراس سال ۲۵۳۴ مودیان در حوزه های مالیاتی آغازشد بر اساس این ضرائب تعیین مالیات آن دسته از اصناف که از سال گذشته آغاز بکار کرده‌اند نیز شروع شده‌است.

مطابق مقررات قانون مالیات های مستقیم ، ضرائب مالیاتی هر سال توسط کمیسیون ضرائب مالیاتی که با شرکت نمایندگان وزارت‌امور‌اقتصادی و دارائی ، بانک‌مرکزی ،اتاق اصناف ، اتاق‌بازرگانی تشکیل میگردد تعیین‌میشودتا برمبنای آن مالیات اصناف ، صاحبان مشاغل و موسسات و شرکت هائی که دفاتر مالیاتی آنان مردود اعلام شده از طرف حوزه های مالیاتی‌صادر شود

ضرائب مالیاتی

بنابراین ضرائب مالیاتی‌سال ۲۵۳۵ که چندی‌قبل به‌تصویب کمیسیون ضرائب مالیاتی‌رسید مبنای برآورد درآمد مشمول مالیات مودیان قرار گرفته و محاسبه مالیات این عده از مودیان در حوزه های‌مالیاتی جریان دارد .

این ضرائب در صدی از فروش و یا وجوه دریافتی مودیان میباشد و کمیسیون این مقام‌اضافه کرد ،ضرائب مالیاتی سال جاری به حوزه های مالیاتی‌ابلاغ‌شده وصدور مالیات مودیانی که مالیات‌آنان براساس ضرائب مالیاتی‌تعیین میشود آغاز شده است .

ضرائب مالیاتی سال ۲۵۳۵ مانند سال گذشته بماخذفروش و یا وجوه دریافتی مودیان میتوانند درموارد لازم‌ضریبی تنظیم شده و ممیزین مالیاتی از میزان خریدمودیان رامنای درآمد مشمول مالیات آنان قرارداده و مالیات سال ۲۵۳۴ را محاسبه و اخذ کنند .

ضرائب ،ضریب مالیاتی‌صنوف و مشاغل مختلف را متناسب با درآمد آنان تعیین میکند .

یک مقام مطلع در این‌مورد اظهار داشت : ضرائب‌مالیاتی سال ۲۵۳۵ تعیین کننده‌مالیات علی‌الراس سال پیش مودیان است و از اینرو مالیات کلیه شرکت ها وموسساتی که‌دفاتر آنان موردقبول نباشدبراساس این ضرائب محاسبه‌میشود.

همچنین مالیات سال گذشته صاحبان‌مشاغل‌طبق این‌ضرائب تعیین میگردد وممیزین مالیاتی درآمد مشمول مالیات آنان‌را محاسبه خواهند کرد.

بانک اعتبارات صنعتی ۱۲۰ میلیون دلار وام میگیرد

بانک اعتبارات صنعتی در روزهای آینده با امضای یک قرارداد در بازارپول‌اروپا، ۱۲۰ میلیون دلاروام خواهد گرفت. توافق‌اینوام ، درجریان مذاکراتی که چندی قبل بین دکتر علینقی فرمانفرمائیان مدیر عامل بانک اعتبارات صنعتی‌و چند موسسه پولی ومالی اروپا صورت‌گرفت انجام شد.

یک‌مقام آگاه دربانک اعتبارات صنعتی گفت: شرایط دریافت این‌وام مناسب است‌و این‌بانک‌در میان موسسات پولی خارجی دارای اعتبار و موقع‌خاصی است.

همین مقام توضیح‌داد‌که با دریافت این‌وام درسال جاری بانک اعتبارات‌صنعتی جمعا ۲۲۰ میلیون دلار از خارج وام گرفته‌است.

بانک اعتبارات صنعتی از محل وامهای مذکور پرداخت وامهو توزیع اعتبارات و مشارکت خودرا درواحد های صنعتی توسعه خواهد داد و برای ایجاد کارخانه های جدید تلاش خواهدکرد.

دستورالعمل خرید چغندر قند کارخانه های قند ، باید تمام محصول چغندرکاران را خریداری کند

★ تولید چغندر قند امسال از پنج میلیون تن تجاوز خواهد کرد .

کارخانجات قند کشور ، مکلف بخرید کلیه محصول چغندر قند تولیدی سال جاری کشور شدند و هریک از کارخانجات که در اسرع وقت و با دقت کافی و تعیین‌عیار، چغندر قند را خریداری ننمایند، بلافاصله مهندسین شبکه تحقیقات چغندر قند وزارت کشاورزی در موضوع دخالت خواهند کرد.

بدنبال شکایت بعضی از زارعان چغندرکار ، از نحوه تحویل چغندرقند،به‌کارخانجات بنابدستور وزارت کشاورزی ، مدیران عامل کارخانه‌های قند کشور مکلف شدند ، امکانات لازم را جهت تحویل سریع چغندر قند فراهم کنند و در مواقعی که عیارسنج کارخانه برای مدت چند ساعت احتیاج به تعمیر پیدا میکند، باید از معطلی زارعانی که چغندر به کارخانه آورده‌اند جلوگیری شود، و چغندرآنان بااحتساب عیار (شهد) که قبل از نصب دستگاه عیارسنج محاسبه می کردند، محاسبه شود، بطوریکه رضایت چغندرکاران فراهم و در تحویل محصول نیز تسریع‌لازم بعمل آید .

۳۲ کارخانه

خبرنگار ما گزارش میدهد : بدنبال اعتراض چغندرکاران از نحوه‌تحویل‌چغندربه‌کارخانجات قند، بخصوص شکایات چغندر کاران از بی‌نظمی‌های موجود در کارخانه قند رضائیه تصمیم اخیر ازجانب‌وزارت کشاورزی ومنابع طبیعی اتخاذ شده تا ضمن تامین نظر زارعان چغندرکار به‌میزان افزایش‌تولید محصول لطمه‌ای وارد نشود.

در گزارش خبرنگارما اضافه شده است که در حال حاضر ۳۲ کارخانه قند با ظرفیت‌های مختلف مشغول فعالیت است‌که حداقل ظرفیت ۷۰۰ تن مربوط به رضائیه است و حداکثر چهار هزارتن مربوط به‌کارخانه های قند شیروان و اصفهان میباشد.

قندشیروان بامدیریت جدید، دراین کارخانه بزرگترین و بالاترین رقم چغندر قند را که بیش از ۴۰۰ هزار تن بوده است تاکنون تحویل گرفته و دستگاه عیارسنج این کارخانه نیز دقیق‌ترین دستگاهی است‌که در کارخانجات قند کشورنصب شده است

تولید چغندر

درآمار رسمی وزارت‌کشاورزی ومنابع طبیعی میزان تولید چغندر قند در سال جاری‌بیش از ۵ میلیون تن گزارش شده که در تاریخ بهره‌برداری و تولید چغندر قند کشوربیسابقه است و کارشناسان این وزارتخانه‌امیدوارند بانسبیلاتی که برای زارعان فراهم گردیده محصول سال آینده بیش از میزان سال جاری باشد.

«فندک» درایران ساخته‌میشود

★ طرح تهیه واحد تولید وسایل دامپروری در خارج از شعاع ۱۲۰ کیلومتری تهران لغو شد .

وزارت صنایع و معادن در نیمه اول بهمن ماه جاری برای ایجاد صنایع ماشین‌آلات برقی و لوازم الکترونیک با تهیه طرح یک‌واحد تولید باطری خشک و یک واحد تولیدفشار سنج در ۱۲۰کیلومتری تهران موافقت کرده است.ضمنا برای اجرای طرح، یک واحدسازنده مراکز تلفنی در شهر صنعتی کوروش بظرفیت ۳۶ هزاردستگاه نیز اجازه صادر کرده است .

وزارت صنایع و معادن : طی همین مدت موافقت خود رابا تهیه طرح یکواحد مصنوعات پلاستیکی در شهر صنعتی کورش و یک‌واحد تولید اکسیژن درخارج از شعاع ۱۲۰ کیلو متری تهران، یک واحد تولید پودر رختشوئی و مایع در شهر صنعتی کوروش‌با سرمایه‌ای برابر با ۱۸۸ میلیون ریال اعلام کرده‌است .

ساخت فندک

همچنین برای اجرای طرح یک کارخانه سازنده‌انواع‌فندک درشهر صنعتی کوروش به ظرفیت یک‌تا ۲٫۷ میلیون فندک درسال یک‌واحد تولید ساختمان های پیش ساخته‌در اصفهان به ظرفیت ۷۵۰ هزار متر مربع موافقت اصولی بعمل آمده است .ضمنا طرح تهیه واحدتولید وسایل دامپروری در خارج ازشعاع ۱۲۰ کیلو متری تهران‌را لغوکرده است . در زمینه صنایع غذائی و داروئی باتهیه طرح یکواحد تهیه شیرینیهای ذرات و آدامس در خرم‌دره و کارخانه آب میوه در ساوه موافقت شده است.

پروانه بهره برداری از یک‌واحد تولید سرم و سرنگ در تهران‌به ظرفیت ۵٫۳ میلیون و سرمهای تزریقی ۵٫۳ میلیون ، دستگاه‌های تزریقی و ۴٫۵ میلیون ، سرنگ ماشینی در یزد، صدور پروانه تاسیس یک واحد حوله بافی و بافندگی نخی در رشت به‌ظرفیت ۹ میلیون متر مربع ، حوله ۷۰ میلیون متر پارچه بلوچین و ۵ میلیون متر پارچه‌نخی بامرسرمایه‌ای برابر با ۲۷۴۹۵۰۰۰۰۰ ریال تهیه طرح یک واحدتولید کاشی و لعاب درخارج از شعاع ۱۲۰کیلو متری تهران ، واحد گچ وآهک ماشینی در کاشان اجرای ، یک واحد تولید آجرماشینی درکاشان به ظرفیت ۲۰۰ هزار عدد درشبانه روز ویک واحد تولید قطعات پیش ساخته در شهر صنعتی کوروش به ظرفیت سالانه دو میلیون و پانصد هزار متر مربع موافقت‌شده است .

تولید پارچه بلوچین

در زمینه‌صنایع نساجی‌و پوشاک و مصالح ساختمانی و سلولزی با تهیه طرح یک‌واحد تولید فرش صادر شده است. این اداره‌موافقت اصولی‌خودرا برای اجرای طرح ایجاد یک سردخانه در قم به ظرفیت ۱۴۰۰ تن صادر کرده است .

اقتصاد جهان

مقابله‌بابحران مواد غذائی

ابوظبی‌ـ‌رویتر‌ـ رئیس کمیسیون اقتصادی اتحادیه عرب خواستار تشکیل کنفرانسی با شرکت کشورهای عربی به منظور مقابله با بحران مواد غذایی درجهان عرب شد .

دکتر « عبدالمحسن‌زلزله»دبیر کل مسایل اقتصادی جامعه در مصاحبه‌ای در ابوظبی گفت از میان برداشتن مشکلات مربوط به مواد غذایی درجهان غرب ضرورت تمام‌دارد زیرا این امر به امنیت اقتصادی کشورها و ملل عربی بستگی تام دارد .

وی گفت درحال حاضر به سبب‌تحولات شگرف ودرعین حال دگرگون کننده‌ای که درجهان عرب بوجود آمده کشورهای عربی از صادرکننده بصورت واردکننده‌موادغذایی وخوراکی « تغییر ماهیت داده‌اندواین‌تغییرات موجب بوجود آمدن کمبودهای حاد درزمینه مواد غذایی شده است .

دکتر «زلزله» گفت لزوم تشکیل‌کنفرانسی از کارشناسان مواد غذایی و خوراکی وغله جهان عرب که مامور حل و فصل مشکلات موجود دراین زمینه‌ها باشند بیش ازهرزمان دیگر احساس میشود .

افزایش صدور «بادام کوهی»

اتلانتا‌ـ یونایتدپرس ـ در آتلانتا اعلام شد که صادرکنندگان و تولید کنندگان‌بادام کوهی « آمریکایی برمیزان‌تولیدات وصادرات خود به خاورمیانه افزوده‌اند .

«تومی‌دیروین» رئیس کمیسیون‌کشاورزی ایالتی دراین زمینه به خبرنگاران گفت در ملاقات باگروهی از واردکنندگان وبازرگانان عرب آنان علاقه‌ای وافر نسبت به واردات بادام کوهی که حاوی مقادیر هنگفت‌پروتئین خوراکی است ابراز داشته‌اند.

رئیس کمیسیون گفت دربی اعلام‌آمادگی واردکنندگان عرب قرار شد بطور مقدماتی کنتراتی به مبلغ ۵۰ هزار دلار به منظور تولید گره‌از بادام کوهی دردمشق بسته شود.

همچنین بموجب توافق های‌به‌عمل آمده کارگران و کارشناسان امور مربوط به تولیداتی که می‌توان از بادام کوهی بدست آورد بزودی رهسپار کشور های خورمیانه خواهند شد . این کارشناسان‌درامورمربوط به تهیه فرآورده‌های مختلف از بادام کوهی به کارگران دست‌اندرکار بادام کوهی در کشورهای عربی کمک های آموزشی خواهند داد .

تسریع در مذاکرات شمال به جنوب

پاریس ـ آسوشیتدپرس ـ نمایندگان ۱۹ کشور درحال توسعه در کنفرانس معروف به گفتگو های شمال و جنوب تماس‌هاومشورت هایی به منظور ایجاد تحرک در مذاکرات کنونی شمال و جنوب آغاز کرده‌اند .

از طرفی نمایندگان هشت کشور صنعتی جهان قراراست‌درجلسات تعیین استراتژیکی آنان درقبال کنفرانس شمال و جنوب‌مرتبا بایکدیگر دیدار کنند. علت این امر آشنایی به افکار عقاید و نظرهای همدیگر است که درصورت تصویب وبه‌اجرا درآمدن‌موجب خواهد شد که درآینده مذاکرات کشورهای شمال و جنوب با سرعت انجام شود.

فقط با پان آمریکن

پرواز روزانه ۷۴۷ به نیویورک

با نرخهائی تا ۴۰ درصد ارزانتر از نرخهای معمولی

بعضی ازنرخهای بسیار ارزان دوسره به نیویورک

تا ۱۱ فروردین ۲۵۳۶

	۲۱ ـ ۱۴	۳۱ ـ ۱۴	۴۵ ـ ۲۲
تهران	روزه	روزه	روزه
نیویورک	۵۸۶۰۰ ریال	۶۲۳۵۰ ریال	۷۶۰۴۰ ریال
تهران	بدون توقف	با یک توقف در هرجهت	با توقف محدود

نرخهای مشابه برای کلیه نقاط ایالات متحده آمریکا نیز موجود است

برای کسب اطلاعات بیشتر ازشرایط نرخهای فوق باآژانس مسافرتی خود تماس بگیرید.

PAN AM®

پان آمریکن ـ مجرب ترین شرکت هواپیمائی جهان

برای دوختن فولاد، بتون وچوب به یکدیگر با
ابزارهای انفجاری ایمپکس،
فقط یک اشاره کافیست !

CARTRIDGE TOOLS
IMPEX

نماینده انحصاری:
شرکت خشکه و فولاد (سهامی خاص)
خیابان خیام ـ ساختمان بهمن
تلفن : ۲۱۴۱۲۱-۲۵

علاقمندان زبان انگلیسی
Anglo-Continental Educational Group
گروه فرهنگی « آنگلوکنتینتال» کلاسهای زبان انگلیسی را از ابتدائی تا سطح‌عالی در ۱۲مدرسه‌با۲۶برنامه‌مختلف‌درشهرهای لندن بورنموس‌برای‌نوجوانان ـ جوانان ـ دانشجویان‌ـ بزرگسالان و همه افراد خانواده با پانسیون‌نزد خانواده های انگلیسی‌دایر نموده است . جهت اطلاعات بیشتروثبتنام بانماینده رسمی‌ایران .
Anglo-Continental Educational Group
تلفن ۶۳۵۳۱۵ تماس حاصل نمائیدو یاصندوق‌پستی ۱۵۵۷ـ۱۲تهران مکاتبه فرمائید . ساعت اداری ۸الی۱۲ صبح ٤ الی ۷ بعدازظهر .

تاسیسات سونا
شما هم میتوانید در منزل خود سونا داشته باشید
اگر چه منزل شما کوچک باشد
سونا « برای ویلاها ، هتل ها و سالنهای زیبائی »

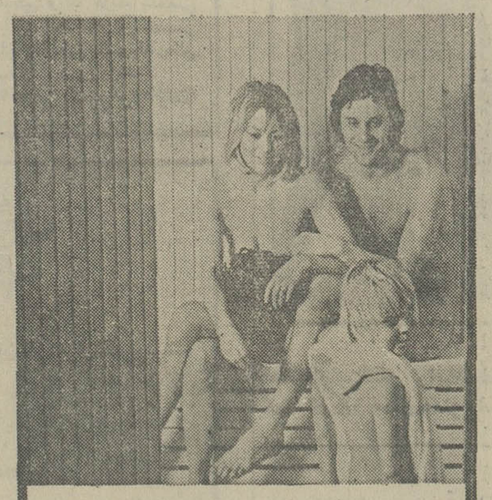

تاسیسات استخر :
انواع دایو، سرسره و
استخر فایبرگلاس پیش‌ساخته
شرکت ایران اکتیو
دوراهی یوسف آباد خیابان محمد رضا شاه شماره ۱
تلفن ۸ و ۶۲۴۶۰۷
A-63

دانشکده پزشکی رازی
دبیرخانه‌هفته علمی‌صالح(۱۲ـ۷ اسفندماه۲۵۳۵)
باستحضار میرساند:
نظر بابراز علاقه وافر کادر پزشکی و تصویب کمیته فنی ثبت نام بمنظور شرکت در دوره بازآموزی نازائی برای کلیه پزشکان و حضور در جلسات کنفرانس جهت عموم‌کادر پزشکی آزاد است
برای کسب اطلاع بیشتر میتوان به‌آدرس: تهران ـ خیابان شاهرضا ـ بیمارستان جهانشاه صالح، دبیرخانه هفته صالح مکاتبه ویا با تلفن ۷۶۸۵۸۶ تماس گرفت.
م‌الف ۲۷۴۲۵

اطلاعات

فیلمی از : سیسیل .ب.دومیل

چهار انسان وحشت زده

صحنه‌ای ازفیلم چهار انسان

چهار انسان وحشت زده
تهیه کننده و کارگردان ـ سیسیل .ب.دومیل
هنرپیشگان : کلودت کولبرت، هربرت مارشال ...
محصول ۱۹۳۴
ارزش فیلم : خوب .

***

سیسیل .ب. دومیل کارگردان نامدار سینما هرچند نان را به نرخ روز میخورد و سوژه‌های فیلم هایش را براساس خواست های تماشاگران ، فصل به فصل عوض میکرد ، مدت زمان مدیدی در سینما حکومت داشت . شاید معروفترین فیلمش درایران همان سامسون و دلیله باشد که ویکتور ـ ماتیوروهدی لامارا سالهای سال ستارگان بی همتای سینما کرد. و دیگر آثارش : کارمن ، ده فرمان «نسخه ۱۹۳۲و۱۹۳۶» ، شاه شاهان ، کلئوپاترا ، جنگ های صلیبی و .... همین چهار انسان وحشت زده است.

دومیل « متولد سال ۱۸۸۱ ـ متوفی به سال ۱۹۵۹ » است . آثارش غالبا پر خرج و باشکوه بود که در بیش‌از چهل سال فعالیت فیلمسازیش عرضه کرد .

آثار دومیل زمینه‌های متنوعی‌دارند «تاریخی ، جنگی ، مذهبی،وسترن حادثه‌ای دو .... » اما غالبشان از یك‌خصوصیت‌مشابه‌برخوردارند. عظمت ،شکوه ، شخصیت های متعدد و زمینه و متن تازه«نسبت به زمان خود»، استفاده از یك داستان معروف و شهامت وقدرتی که فیلمساز در تصویر کردنشان داشته است.

«چهار انسان وحشت زده »یکی از آثار رویهم رفته مهجور ونه چندان پر خرج « دومیل » است که در آن از شکوه سپاهی لشکر زیاد و هنرپیشگان سرشناس‌متعدد اثری نیست و آنچه که در این فیلم در زمان نمایشش جلب نظر کرد،در وهله اول داستان«آرنوت رابرتسون » بود که برای آن‌زمان تازگی داشت «وانتشار کتابش نیز بافروش زیادی مواجه شده بود» و بعدخارج شدن گروه‌فیلمبرداری از «هالیوود » واز استودیو بود که «دومیل» نیز در آگهی های‌فیلمش بروی این مورد تاکید زیادی کرده بود که کلیه صحنه های‌خارجی فیلم را در دامنه کوه های«مانو ـ نالوا»و جنگل های دست نخورده آن و همچنین در جزیره«مانوکی» در جنوب اقیانوس‌آرام فیلمبرداری شده‌است .

بهر صورت تماشای این فیلم برای پیگیران کار « دومیل » قابل توجه و برای تماشاگران عادی ، کاری گیراو مشغول کننده است .

ساعت ۲۱٫۳۰ از شبکه اول این فیلم را می‌بینید.

تلویزیون رنگی
دنیای رنگی فیلیپس واقعی تراست
PHILIPS

بیست نوع غذای خوب برای میهمانی خصوصی
برای برگزاری میهمانی وجشن که درمنزلتان برگزارمینمائید، ابداً نگران نباشید
بایست نوع غذای عالی ، متنوع وخوب ولی خیلی ارزان، با انواع سالاد ودسر را، با سرویس وظروف و وسایل، بمنزل‌شما میفرستیم . میز غذای رنگارنگ شما راهم آماده، واز میهمانانتان پذیرائی میکنیم.
سلف سرویس گل خیابان‌شاه ـ تلفن ۶۶۳۶۳۵ غذای عالی و ارزان

قابل توجه همه
سرمه و ترمه
چیست ؟

شروع کلاسهای علوم کامپیوتر
چون کلاسهای برنامه‌نویسی ترم زمستانی مرکز آموزش علوم کامپیوتر (نیک) با امتیاز رسمی ۲۷ بهمن شروع میشود داوطلبانیکه هنوز موفق به ثبت نام نشده‌اند . میتوانند بمرکز آموزش ـ پهلوی چهارراه امیراکرم ساختمان کوروش کامپیوتر آتومیشن مراجعه نمایند. تلفن ۶۴۹۲۵۸

ازفردا صبح درقویترین
گروه سینمائی پایتخت
اونیورسال ـ پاسیفیک ـ ایران
ـ ساینا ـ تیسفون ـ رنگین کمان
ـ پرسپولیس ـ کارون و.. دریا

بیک ایمانوردی در فیلم:
آقا رضای گل
کارگردان: مهدی رئیس فیروز

بزرگترین خبر سینمائی فصل
سینما نیاگارا
که درگذشته نه چندان دور نمایش دهنده آثار سینمائی خارجی بود ودر میان‌علاقمندان سینما شهرت ومحبوبیت خاصی‌داشت اینك برای‌بعضی تعمیرات و تزئینات بطور موقت تعطیل گردیده‌و در آتیه نزدیك پس‌از گشایش باردیگر بمایشگر فیلمهای بزرك و استثنایی سینمای بین‌المللی خواهد بود.
برنامه افتتاحیه و تاریخ گشایش سینما نیاگارا درشماره‌های آینده این روزنامه باطلاع عموم خواهد رسید

از این زن سکسی تر ـ بلاتر ـ شیطون تر فقط خودشه !... زنی که بایك نگاه تمام‌رااسیر و شیدای خودش میکنه !

ازعصر پنجشنبه
فقط درسینما
ریولی
سینمای ممتاز ٤ستاره
* * * *

پیلار و لاسکز
آلدو جوفره
لینو بانفی درفیلم رنگی

وسوسه‌های شیطانی یک زن
تماشای این فیلم برای اشخاص کمتر از ۱۸ سال ممنوع است

نا حالا فیلم کمدی سکسی باین‌قشنگی ندیده‌اید.

برنامه امشب
فقط درسینما
شهر قشنگ

نینو مانفردی
سیلوا کوشینا
ورونیک واندل
درفیلمی بکارگردانی: دینوریزی
برهنه می بینم
VEDO NUDO
تکنی اسکوپ ـ رنگی

تماشای این‌فیلم برای‌اشخاص کمتر از ۱۸ سال ممنوع‌است

آموزشکده پرستاری جمعیت شیر و خورشید سرخ استان تهران
به اطلاع علاقمندان به تحصیل رشته‌پرستاری که‌واجد شرایط مندرج در صفحه ۵۹ راهنمائی داوطلبان ورود به‌آموزش عالی در نیمه دوم سال تحصیلی ۳۶ـ۲۵۳۵ شاهنشاهی‌هستند میرساند برای کلاس جدید سال اول این‌آموزشکده که‌اول اسفند ماه ۲۵۳۵ شاهنشاهی تشکیل میشود تعداد ۱۵ نفر مورد احتیاج است تقاضا میشودبا ارائه یك نسخه فتوکپی کارنامه گزینش و ریز نمرات پایان دوره تحصیلات دبیرستان به دفتر آموزشکده پرستاری مراجعه نمایند.
نشانی ـجاده پهلوی ـ روبروی خیابان ظفر ـ داخل هنرستان فرح پهلوی تلفن ۶۸۰۰۶۱

تیمسار ارتشبد قره‌باغی فرمانده ژاندارمری کشور شاهنشاهی
رونوشت تیمسار امیرحسینی فرماندهی‌ناحیه ژاندارمری فارس ـ رونوشت‌دکترنصر اصفهانی استاندار محترم‌فارس‌ـرونوشت روزنامه‌اطلاعات
در این موقع که بفرمان مبارک ملوکانه روز ۲۷ بهمن ماه بنام روز ژاندارمری نامیده شده است اینجانب حاج صمد همایون نماینده انجمن شهر مرودشت فارس بنام خدمات‌ارزنده فرماندهی و مامورین ژاندارمری شهرستان مرودشت باکمال افتخار حاضرم یکدستگاه ساختمان مجهز وکامل طبق نقشه اداره آموزش وپرورش جهت مدرسه در شهرستان مرودشت بنام روز ژاندارمری کشور شاهنشاهی و با هزینه شخصی احداث نمایم. از حضور جناب آقای استاندار و تیمسار فرماندهی ناحیه ژاندارمری فارس استدعا دارم باتشریف‌فرمائی به شهرستان مرودشت کلنگ مدرسه را بزمین بزنند.
حاج صمد همایون نماینده انجمن شهرمرودشت

گروه موسیقی‌رادیو تلویزیون‌ملی‌ایران‌تقدیم‌میکند
رسیتال‌پیانو
روبرتوشیدون
یکشنبه اول اسفند ۲۵۳۵ ساعت ۸ بعدازظهر
دانشکده هنرهای زیبا، دانشگاه تهران
برنامه:
یوهانس برامس : سه اینترمتزو ، اپوس ۱۱۷
فردریک شوپن : سونات درسی‌مینور ، اپوس ۵۸
هیتورویالوبوس : ستایش شوپن
مانوئل دوفایا : فانتزی‌بتیکا
محل فروش‌بلیت :
روابط عمومی جشن هنر واقع در تقاطع جردن وبلوار ناهید
ـ دانشکده هنرهای زیبا ، دانشگاه تهران
ـ انجمن فیلارمونیک تهران
ـ صفحه فروشی بتهوون
ـ دراگ‌استور سلطنت‌آباد
م‌الف ۲۷۶۴۴

برنامه اول (شبکه)

دوشنبه

۱۷ـ۰۰ برنامه کودکان
۱۸ـ۱۸ داستان حیوانات
۱۸ـ۴۰ اخبار
۱۸ـ۵۰ اخبار ورزشی
۱۹ـ۰۰ وضع اضطراری
۲۰ـ۰۰ اخبار و تقویم تاریخ
۲۰ـ۴۰ ترانه‌های ایرانی
۲۱ـ۰۰ ایران‌زمین
۲۱٫۳۰ فیلم سینمائی « چهار انسان وحشتزده»

سه‌شنبه

۱۲ـ۰۰ اخبار
۱۲ـ۰۵ کارگر
۱۲ـ۳۰ موسیقی محلی
۱۳ـ۰۵ طبقه بالا طبقه پائین
۱۴ـ۰۰ اخبار
بخش دوم
۱۷ـ۰۰ برنامه کودکان
۱۸ـ۱۰ بهداشت
۱۸ـ۴۰ اخبار
۱۸ـ۵۰ اخبار ورزشی
۱۹ـ۰۰ موسیقی کلاسیک
۱۹ـ۳۰ دانش
۲۰ـ۰۰ اخبار و تقویم تاریخ
۲۰ـ۴۵ مرد اول
۲۱ـ۴۵ ادب امروز
۲۲ـ۱۵ داستان پلیس

تلویزیون

برنامه های تلویزیونی زیر از طرف سازمان رادیوتلویزیون ملی ایران اعلام شده است
مسئولیت هرگونه تغییر در ساعات وچگونگی برنامه‌ها با آن سازمان است

بین‌المللی

دوشنبه

۱۴ـ۳۰ فیلم
۱۶ـ۰۰ خلاصه اخبار
۱۶ـ۰۵ سیرک
۱۶ـ۳۰ خیابان سه‌سامی
۱۷ـ۳۰ تعطیلات رومن
۱۷ـ۵۵ کارتون
۱۸ـ۱۰ دره بزرگ
۱۹ـ۰۰ اخبار
۱۹ـ۲۵ رودا
۱۹ـ۵۰ فیلم سینمائی
۲۱ـ۳۰ نوارث
۲۲ـ۰۰ اخبار
۲۲ـ۲۵ تعقیب

سه‌شنبه

۱۴ـ۳۰ فیلم
۱۶ـ۰۰ خلاصه اخبار
۱۶ـ۰۵ اسکوبای‌دو
۱۶ـ۳۰ خیابان سه‌سامی
۱۷ـ۳۰ فات‌آلبرت
۱۷ـ۵۰ کارتون
۱۸ـ۰۵ آن دختر
۱۸ـ۳۰ سرآشپز فرانسوی
۱۹ـ۰۰ اخبار
۱۹ـ۲۵ سفر به اعماق دریا
۱۹ـ۵۰ افراد خانواده
۲۰ـ۱۵ شوکارل‌بورنت
۲۱ـ۱۰ خیابان های سانفرانسیسکو
۲۲ـ۰۰ اخبار
۲۲ـ۲۵ هاوایی پنج صفر
۲۳ـ۱۵ دست نخورده‌ها

برنامه دوم

دوشنبه

۱۹ـ۰۰ موسیقی و اسلاید
۱۹ـ۳۰ رابین‌هود فضایی
۲۰ـ۰۰ مسابقه هزار امتیازی
۲۰ـ۴۰ اخبار از برنامه دوم
۲۱ـ۰۰ سوئینی
۲۱ـ۵۰ دانش
۲۲ـ۲۰ گروه نوازی
در پایان خبر

سه‌شنبه

۱۹ـ۰۰ موسیقی و اسلاید
۱۹ـ۳۰ والتون‌ها
۲۰ـ۲۰ برنامه‌ای‌از گروه‌تحقیق
۲۰ـ۴۰ اخبار از برنامه دوم
۲۱ـ۰۰ فیلم مستند «یزدمراسم عروسی»
۲۱ـ۳۵ برنامه‌ای از واحد نمایش
در پایان خبر

جدول ویژه شماره ۱۱۲۹

افقی :
۱ـ علم طلسم و جادو و مجسم ساختن چیز های موهوم ـ یکی از نخست وزیران دوره قاجاریه ۲ـ نوعی‌آرایش‌است ـسیاهرگ ـ سود پول ۳ـ به گریه کم کنند ـ اشاره به شخص غایب ـ مردگان ٤ـ ازخسته توان دید ـ از انواع باد خطرناک است ـ دانا و خردمند ـ پسوند مانند ـ آنچه خداوندبدهد وببخشد ۵ـ زیاد ـ روی و رخساره ـ راه راست را مینماید ٦ـ در اهمیت آن شک نیست ـ دور شدن از تهمت و گناه ـ از گیاهانی که سم شدیدی دارد ۷ـ پند و عبرت‌گرفتن ـ چند تا ماده ـ بی‌هنر و پیچ و پیچش خوانده‌اند ۸ـ تردستی در کار ـ به‌گرو گذاردن‌ـدعای‌نیک ـواحدی در وزن ۹ـ اگر مربوط به دل است که با ناراحتی می خورند‌ـتبرئه شده ـاتومبیل بارکش ۱۰ـ گوشت‌در زبان عرب ـ مظهر حیله گریست‌و بردوش‌خانم می‌افتد ـپاره‌ای از چیزی ۱۱ـ صمغ زرد رنگ خوشبوئی که از هند می‌آورند ـ مهره‌ای در در شطرنج ـ شیمی‌ارگانیسم ۱۲ـ بالا آمدن آب دریا ـ شکوه از جدائیها دارد ـ آش ـ لباس و جامه ـ از ویتامین ها ۱۳ـ یکی از اقوام سفید پوست ـ میوه‌ایست‌ـ جرقه آتش۱٤ـ از نواحی مکه ـ دوزن که چندان چشم دیدن یکدیگررا ندارند‌ـپرنده‌ایکه منقارچون مته‌دارد ۱۵ـ یکی ازروسای جمهوری امریکا‌ـ گلی است

عمودی :
۱ـ در ارتش خدمت می کند ـ مخفف الی آخر ـ برسر همه‌کس نتوان دید ۲ـ دو دست عرب ـ رسم‌وعادت ـ از پرندگان بلند پا ۳ـ از وسایل کار است ـ حیرت ـ زنبور عسل ـ در کنار که باشد نیکوست ٤ـ عددیست ـ معشوقه را چنین هم خوانده‌اند ـ نظیر و مانند ۵ـ ولگردان ـ از فیزیک دانان مشهور اروپائی ـ حرفی در موسیقی ـ از انواع هواپیماست ٦ـ چرک جامه ـ از امراضی که براثر نرسیدن ویتامین عارض میشود ـ ساختمان بلند ۷ـ حیوانی است ـ قوی و عصبی ـ دیوارقلعه ۸ـ بندری در ساحل رود رن ـ مکه را ساخت ۹ـ مقصود و مطلوب ـ روزدر لفظ عرب ـ حرف درد ۱۰ـ جوشهای ریز بدن‌ـ بیشتر بین زن و شوهرها پیش‌می آید ـ باعث تقویت گیاه است ۱۱ـ ضمیر متصل ـ شراب‌برنج‌ـ مریض‌می‌خورد ـ ازتقسیمات کشوری۱۲ـدر تفنگ بجوئید ـ پرشدن‌ـ از انواع خاک است ۱۳ـرفع پارگی کردن ـ شب گذشته ـ واحدی‌بیش نیست ـمظهر شیرینی است ـ ۱٤ـ هدف و آرمان ـ ناروا‌وناپسند ـ زمین هم چنین است ۱۵ـ توجه داشتن به کسی ـ برای‌جلوگیری از پیش روی دشمن مورد استفاده قرار میدهند ـ برای تهیه چند نسخه از نوشته‌ای بکارآید.

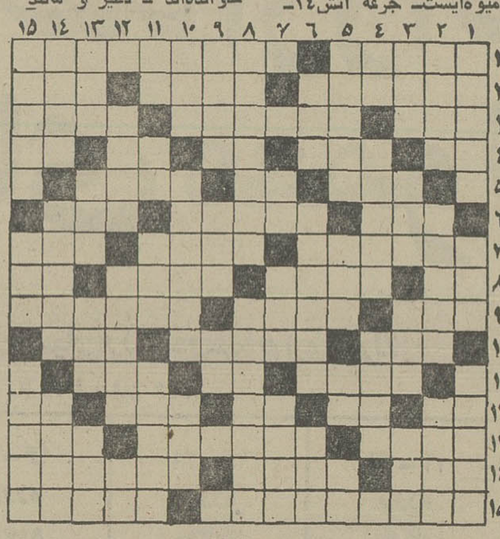

حل جدول عادی

افقی :
۱ـ مشت به آن کوبیدن چه حاصل ـ گلی است ۲ـ با کوچکش چیزی نتوان خرید ـ گاهی تسخیری می شود ـ حرف شرط ۳ـ مظهر زیبائی آسمان است ـ خوشبخت و عیاش ـ جای خواندن درس ٤ـ به زمین فرو میرود ـ ضمیر متصل‌ـ واحد پول ژاپن ـ با آب کباب میشود ـ اختو برهنه ۵ـ آتش در لفظ عرب ـ پسوندیست‌ـگاهی ازروزگار ناکسان برآورند ٦ـ هنوز ده نشده ـ درویش است ـ نخ تابیده ۷ـ نوعی نقاشی است ـ مرض سگان ـصبح زود ۸ـ تکخال ورق ـ از راه رسیده ـ مبارک‌شمردن‌ـ شلوار خانم و آقا شده ۹ـ بستن و دوختن ـ گاهی دشمنش را به دم دارد ـ با کاروان میرفت ۱۰ـ شهری در مازندران ـ از اصول مذهب شیعیان ـ پادشاهی‌در سلسله اشکانی ۱۱ـ بهار فصل آن نیست ـ حرف صریح ـ پسوندیست ۱۲ـ اسب‌درلفظ‌ترکی‌ـزهراست‌ـ خانه و ده ـ از سن بخصوصی میروند ـ علامت مفعول صریح ۱۳ـ عیبی در آن نیست ـ دستمال گردن آقایان ـ زهر دربن دندان دارد ۱٤ـ از کلمات ندا ـ لباس خانم است ـگوسفندی که پشم خوبی دارد ۱۵ـ جهانگرد معروفی که به‌ایران هم سری‌زد ـ علم طلاکردن فلزات .

عمودی :
۱ـ باسر که بگیرند لوازم زندگی فراهم کرده‌اند ـجان محکومین میگیرد ـ گاهی چشم را به آن تشبیه می‌کنند ۲ـ علم نسب می‌داند ـ شاعر باهرکه کرده بود خصم مادر زادش شده بود ! ـ گوشه دنج و تاریک عشاق ۳ـ دکان کنار خیابان ـ درخشان و نورانی ـاز پرندگان‌تیزچنگال ـ ازدرخت پرید ٤ـ از علامات جمع است ـ هلال است ـ خدا نکند کسی بخورد ۵ـضربه جانگیر ـ مادر ـ حرفی در زبان انگلیسی ـ ورزش‌مادر ٦ـ از دیدنی های در ارتش ـ بزودی مادر میشود ـبه

حل جدول ویژه

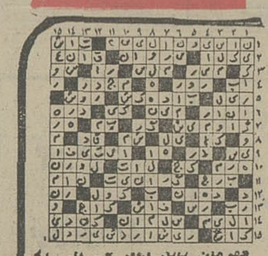

قهرمان باید داد ۲ـ بلی به زبان ایتالیائی ـ صیاد می گذارد ـ میوه‌ایکه به کار نمی‌آید ۸ـ اثری از مترلینگ ـ از مشهور ترین تنگه های جهان ۹ـ دسته‌ای از اعداد درعلم‌حساب ـ مخترع‌ماشین بخار ـ بی‌کم و کاست ۱۰ـ حرفی است ـ برای موبر پا می‌کنند ـ اهلی شده ۱۱ـ دانه خوشبو ـ بعضی ها به این قانعند ـ چین و چروک برپوست ـ آنچه از مرده بجا ماند ۱۲ـ بزرگتران ـ ساحل ـ حرف دهن کجی ۱۳ـ سرسرا ـ مکرو حیله‌ـ پارچه معروف یمنی ـ از خود راضی بیشتر می‌زند ۱٤ـ سرشماری ـ برسر سفره نهند ـ روایت می‌کند ۱۵ـ گوشت مخصوص کباب‌ـ پاکه برآن نهندمنفجر شود ـ خوب نمی‌رسد .

جدول عادی شماره ۹۵۶۶

ارمیترا
تورهای نوروزی
تور ۱۷ روزه هندوچین — بانکوك ـ توکیو ـ هنك‌کنك ـ بمبئی
تور ۱۳ روزه پاتایا — بانکوك ـ پاتایا
تور ۱۸ روزه امریکای جنوبی — ریودوژانیرو ـ سائوپولو ـ ایگواسو ـ مونتویدو ـ بوئنوس ایرس
تور ۱۹ روزه مکزیك — مکزیکوسیتی ـ اکاپولکو ـ لوس‌آنجلس پاریس
تور ۱۷ روزه هامبورك — هامبورك ـ لندن ـ آمستردام
تور ۱٤ روزه جزائربالی — سنگاپور ـ جاکارتا ـ جزائر بالی
تور ۱٤ روزه لندن — فقط لندن
برای کسب اطلاع بیشتر به آژانس جهانگردی ارمیترا (عباس آباد) خیابان میترا تلفنهای ۸۵۱۶۸۰ـ ۸٤۶۷۳۷مراجعه فرمائید.
ساعت کار : در ایام هفته ۸ صبح تا۹ بعدازظهر جمعه ۹تا ۱ بعداز ظهر

اخبار و رزشی

مسابقه‌های شطرنج قهرمانی باشگاههای تهران

استاد هرندی در برابر یک حریف جوان تن بمساوی داد

شب گذشته پیکار های ناتمام مرحله هشتم مسابقه های شطرنج‌قهرمانی باشگاه های پایتخت با یک شگفتی بزرگ پایان گرفت.در دیدار باقیمانده تیم های بانک‌سپه‌ـ نادر ، استاد خسرو هرندی درحالی که‌عباس درکشلو از نادر دیدار داشت در حرکت پنجاه‌و دوم پس‌از ۳ بار کیش تکراری‌حریف، مجبور به‌قبول نتیجه‌مساوی شد . نیم امتیاز حاصل از این مساوی تنها پوئنی بود که تیم نادر از بانک سپه کسب کرد . تیم بانک سپه با حساب ۵ر۰ـ۵ر۳ نادر را مغلوب کرد .

شکست ۲ ملی پوش

دیدار حساس و تماشائی دیگری که دیشب انجام‌شد بین فرخ آزادحرف از تهرانجوان با اسماعیل صفرزاده ملی‌پوش‌تیم ملوان بود که آزادحرف درحرکت پنجاه‌و هفتم حریف بزرگ خود را مغلوب ساخت .با این ترتیب تهرانجوان نیز ۳ـ۰ تاکنون از ملوان پیش است . ایندو تیم یک بازی ناتمام دیگر دارند . این بازی‌بین محمود پیرو اولیاء از ملوان و ناصرلنجانی از تهرانجوان میباشد .

دیگر چهره ملی‌پوشی که دیشب تن به شکست داد واجه گاسپار از تیم آرارات بود که‌مقابل کامران‌شیرازی از هما شکست را پذیرا گردید .

امشب آخرین دور مسابقه های قهرمانی باشگاه ها انجام می پذیرد که پاس قهرمان پیش‌هنگام مسابقه‌ها تیم جوانان را که در رده ششم جدول قرار دارد ، دیدار خواهد کرد .

تنها رقابت باقیمانده بین تیم های هما و بانک سپه می باشد که برای مقام‌دوم مبارزه دارند. هما بانیرومند روبرو است . درحالی که تهرانجوان حریف سخت ـ کوشی است که در برابر بانک سپه خواهد نشست.

در آستانه پایان مسابقه ها ، استاد مهرشاد شریف از تیم پاس تنها با نیم امتیاز منفی که این بدلیل مساوی مقابل خسرو هرندی است، روی میز یک صاحب مقام قهرمانی است . درحالی که در میز دو ، مجید بدیعی از بانک سپه با ۵ر۱ امتیاز منفی ، در میز سه عباس خاکپور از قصر یخ با نیم امتیاز منفی و هادی مومنی از تیم پاس با ۵ر۱ امتیاز منفی در میز چهار در صدر قرار دارند .

نتایج دور هشتم

نتایج مسابقه ها درهشتمین دور از این قرار میباشد :
پاس۴ـ قصر یخ ۰
هما ۴ـ آرارات ۰
بانک سپه ۵ر۳ ـ نادر۵ر۰
تهرانجوان ۳ ملوان ۰
(یک بازی ناتمام)
دانشگاه تهران ۲ـنیرومند۲
جوانان ۴ـ آرش ۰
شهپر ۳ـ سپهر ۱
شفق ۲ـ اقبال ۲
افسر (استراحت داشت)

ردەبندی تا پایان دو رهشتم بقرار زیر می باشد :
۱ـ پاس ۵ر۲۶ امتیاز ۲ـ هما ۲۲ امتیاز ۳ـ بانک‌سپه ۲۱ امتیاز ۴ـ تهرانجوان ۱۹ امتیاز (۱بازی ناتمام)۵ـ ملوان ۵ر۱۸ امتیاز (۱بازی ناتمام) ۶ـ جوانان ۵ر۱۷ امتیاز ۷ـ قصر یخ ۵ر۱۶ امتیاز ۸ـ نادر ، نیرومند ۱۶ امتیاز۱۰ـ دانشگاه‌تهران ۵ر۱۵ امتیاز ۱۱ـ افسر۱۵ امتیاز ۱۲ـآرارات ۱۴امتیاز ۱۳ـ سپهر ، شهپر ، شفق ۵ر۱۳ امتیاز ۱۶ـ اقبال ۹ امتیاز ۱۷ـ آرش ۳ امتیاز.

برنامه دور هشتم مسابقه ها :

پاس ـ جوانان ، هما ـ نیرومند ، تهرانجوان ـ بانک سپه ، قصر یخ ـ ملوان ، دانشگاه ـشهپر ، نادر ـ شفق ، سپهر ـاقبال، افسر ـ آرش .

والیبال دختران دستجات آزاد تهران

تاج ۳ـ پاس ۲

پاس باز هم در حسرت قهرمان شدن ماند!

دیدار گرم و پرکشش دیشب تاج و پاس را تاجیها پس از ۵ گیم برد، حسین‌پور پس از چند هفته دور ی‌از میدان باز یاری‌پرثمر برای تاج بود که اینجا ثریا یگانه (۱۲) و گیتی یگانه با دفاعی بلند به‌سد کردن راه شلیک او برخاسته‌اند .

پاس ازآغاز «ثریا» را به‌عنوان امید بزرگ‌اش در پای تورید و هرگاه او به پای تور می رسید، تمام توپ‌ها برای او ساخته و پرداخته میشد و او تا گیم سوم مهار نشدنی و درخشان کار کرد .

ولی این چنین روش پاسیها دو ایراد حساس داشت ، نخست اینکه ثریا را سخت خسته کرد و خسته شدن او یعنی نصف شدن پاس، و دیگر بی توجهی به اسپکر های کناری ثریا ، آنان را عملا از دور بازی از نظر روحی‌خارج میکرد، چرا که هرگاه ثریا پای تور بود، همه توپها مال او بود .

از اواخر گیم سوم که خستگی در بازو های ثریاپدیدار شد، پاس در راه نزول افتاد. درحالیکه اگر پاس از آغازکار را تقسیم می‌کرد و اس پر توانش را اینطور خسته نمی کرد، میتوانست موفق‌ترباشد.

تاج در توپگیری اشکال داشت و پاس در ساعدگیری ، پاسیها آنقدر بد، سرویس ها را به گیتی یگانه پاسور خود می رساندند که گاهی او را کلافه می‌کردند .ضمن اینکه پوئن سرویس هم فراوان دادند .

پیروزی پاس در گیم اول

پاس گیم اول را در شرایط تساوی ۱۲ـ۱۲ بردند ، ودر بار سرویس را درتور زدند، این شرایط اگرچه پاسیها دو ولی تاج‌خیلی ناشیانه عمل‌کرد. گیم دوم برای تاج شادی آور بود که حریف را در ۵ جای گذارد .

گیم سوم را هم‌پاس برد، آنهم بابهترین نتیجه طول گیم ها که تاج را ۵ـ۱۵ مغلوب کرد .

وازگیم چهارم بود که‌ورق برگشت واین در حقیقت در شرایطی شکل گرفت که پاس ۴ـ۷ جلو بود وفکرها میرفت تا پیروزی پاس‌را بپذیرد ولی ناگاه تاج چون جرقه‌ای‌شعله‌ور شد و پاس سر به حکومت حریف نهاد .

در گیم پنجم، تاج سریع تا ۹ـ۲ پیش رفت، ولی پاس خروشان تا ۹ـ۱۰ خود را رساند، که بهرحال ۱۱ـ ۱۵ نقطه پایان پیروزی دلپذیر بود .

ولی هنگامی که سوت پایان در سالن پرهیاهوی نصیری طنین گرفت، این تاجیهابودند که شادمانه سر درآغوش هم چون اجزای جسمی واحدبهم چسبیدند و احساسشان رادر هم جاری کردند .

اطمینان به پیروزی

شکست برای پاس از آن‌جهت دردناک‌تر مینمود که‌با اطمینان به‌پیروزی آمده بود، وسیمای یاران آن از آغاز نشان میداد بی‌تابانه درانتظار سوت پایان و جشن گرفتن پیروزی‌اشان هستند. و بی‌تردید با نگاهی کلی به موجودیت دو حریف و بررسی شرایط، این‌بهترین شانس پاسیها برای‌پیروزی‌بر تاج و قهرمان شدن میتوانست باشد.

چیزی که پاسیها سالهاست د رآرزوی آن نشسته‌اند ، و میخواهند طعم «قهرمانی» را بچشند ، در فصل پیش پاس اگرچه هما را هم برد ولی با باخت به‌«تاج» از قهرمانی‌بدور ماند، و این بار هم باز تاج گربه سیاه پاس شد و سبب گردید «این‌یاران» باز«قهرمانی» از چنگشان بگریزد .

اشکال کار پاسیها

اشکال بزرگ کار پاس دراین جدال حساس که میتوان به عنوان نکته درخور تعمق‌به‌آن اشاره کرد که نقشی عمده در ناکامی این چنین پاسیها داشت، کار کشیدن بیش از حد ازثریا یگانه آس پرتوان این تیم بود .

عقاب ۳ ـ افسر صفر

★ یکشنبه ۲۳ بهمن ـ سالن نصیری (والیبال دختران دستجات آزاد تهران ـدیدار ردەبندی) . عقاب ۳ (گیم ها:۷ـ۱۵ . ۱۵ـ۴ ، ۱۵ـ۶)ـ افسر صفر ، سرداور :عباس جلایر . داور:اکبر اصفهانی تماشاگر حدود ۱۰۰۰ تن .

عقاب : معصومه مروی (کاپیتن) ، ملیحه زرین ، پروین حبیبی،فروزنده‌فرائی، فتانه مکاری ، معصومه جهانداری . مربی : رضا قلی‌پور .

افسر : مینو روغنچی ، مینامحمدپور ، افسرجعفری، مهلاکامیابی ، سیمین‌رضوی، پریوش نوربخش . مربی: حسین بهرام‌صفت .

● دیشب عقاب ، افسر را برد و تاج، پاس را . عقابیها با شکست ۰ـ۳ افسر مکان سوم بازیها رامال خودکردند، درحالیکه تاج با پیروزی بر رقیب دیرینه‌اش سایه خود را بر «قهرمانی» دیدار هائی که تحت عنوان والیبال دستجات آزاد تهران برپا گردیده بود، انداخت !

مصاف دو رقیب آشنای‌پایتخت نشین، با ۵گیم جدال، آزمرز ۵ر۲ ساعت نیز گذشت ضمن اینکه همه دقایق بازی ، برای نزدیک به ۱۵۰۰ تماشاگری‌که سالن نصیری را پر کرده‌بودند، گرم، پرکشش ودلپذیر بود.

جدال دو حریف بیش‌از آنچه پیشاپیش اندیشه‌اش میرفت ، پرهیجان ومجذوب کننده‌بود، وبا مقایسه باروزهای گذشته دیدارها، چیزی با ۱۸۰درجه اختلاف بود .

وقتی بازی گامهای نخستین خود را طی کرد ، نمایش استوارانه پاسیها ، تصور پیروزی انان را پر رنگ تر مینمود ، در یک قیاس کلی پیروزی برای پاس نمیتوانست دور از دسترس باشد و این چیزی بود که خیلی‌ازاندیشه ها در اطراف آن می گشت

تاج ۳ـ پاس ۲

★ یکشنبه ۲۳ بهمن ـسالن شماره ۲ نصیری ـ ساعت ۵ر۵ عصر (والیبال‌دستجات آزاد دختران تهران ـ دیدار (فینال) . تاج ۳ گیمها ، دوم : ۸ـ۱۵ ،چهارم:۱۱ـ۱۵ پنجم ۱۱ـ۱۵) ـ پاس ۲(گیم ها ، اول : ۱۲ـ۱۵ ، سوم ۵ـ۱۵) .

سرداور : ابراهیم نعمتی. داور : عباس‌جلایر .تماشاگر بیش از ۱۰۰۰ تن .

تاج : افتخار روحانی زاده(،ناهید حسینی(کاپیتن)، آقائی‌زاده ، مهوش نامدار ، لینوبیت‌ملک ،پروین‌ماسالی، بتول حسین‌پور ، مهناز سوری نامدار .

مربی : حسین بهرام صفت

پاس:ثریایگانه ، گیتی‌یگانه (کاپیتن)، پریوش وکیلی ، فاطمه سپنجی ، مهنازنراقی نژاد ، فروزان عبدی . مربی: محمد حیدرخان

۵ کشتی گیر به‌مصر میروند

در روزهای ۵تا۸ اسفند ماه آینده کشتی‌گیران برتر فرنگی ایران برای راه یابی بمسابقه های بین‌المللی ابراهیم‌مصطفی که در دهه اول فروردین سال آینده در قاهره انجام میشود مبارزه میکنند.

برخلاف سال پیش که ۱۱کشتی‌گیر (۲نفر در ۶۲کیلو) بمصر رفتند ، این بار فدراسیون کشتی اعلام داشته فقط ۵تن از جمع انتخاب شدگان راهی قاهره خواهند شد .

هنوز معلوم نیست کدام وزنها موردنظر هستند ولی آنچه که‌تردید ناپذیر است اینکه بهترین ها، آنانکه ارزشهای‌ویژه‌ای در مسابقه ها نشان داده‌اند راهی مصر میشوند

سال گذشته تیم ایران در رده‌بندی بمقام سوم رسیدو در جمع ۱۰ وزن‌مسابقه دومدال طلا صاحب شد .

مراد علی شیرانی در ۵۲ کیلو وبهرام مشتاقی در ۱۰۰کیلو گردن آویز طلاصاحب شدند ودرخشی تحسین انگیز ارائه کردند .

برای سفر به مصر

۱۲ وزنه بردار انتخاب شدند

دیشب کمیته فنی فدراسیون وزنه‌برداری ایران باتوجه به آمادگی قهرمانان این رشته ۱۲ وزنه‌بردار را در وزنهای دهگانه برای حضور در مسابقه های بین‌المللی مصر انتخاب کرد .

مضریها که همه ساله اقدام به برگزاری یکدوره مسابقه‌بین‌المللی میکنند، برای نخستین‌بار ازوزنه برداران ایرانی نیز دعوت‌کرده‌اند که فدراسیون وزنه‌برداری‌ایران بدعوت مضریها پاسخ مثبت داده است .

البته این دعوت درمقابل‌سفری است که چند ماه پیش مضریه‌به تهران داشتند و از عجایب اینکه مضریها در تهران برتیم ملی پیروز شدند.

حالا باتوجه به کیفیت وزنه برداران مصری و مهتر اینکه در پیش بودن مسابقه های قهرمانی وزنه‌برداری آسیاکه‌در اردیبهشت ماه در بغداد انجام میشود ،۱۲ وزنه‌بردار امید و صاحب نام ایران در صحنه رقابت با پولاد های سرد به مصر میروند که البته مصری ها خواستار حضور ۱۰ تن شده بودند که ایران با اضافه کردن ۲ وزنه بردار با ۱۲ تن بمصر میرود .

فدراسیون وزنه برداری برای گزینش بعضی چهره ها ۹ تن را برای رکورد گیری دعوت کردکه لطف‌الله ناصری وزنه‌بردار دسته مگس وزن تنها دعوت شده غایب بود که بمیدان نیامد ولی ۸ تن دیگر بمیدان آمدند که دراین‌میان ۴ تن بحد نصابهای لازم رسیدند

۴برگزیده تازه عبارت بودند از :محمدرضا آئینی در نیمسنگین ابراهیم پوردژم درمیان سنگین ، علی وادی،۱۰۰ کیلو و هوشنگ کارگرنژاد در فوق سنگین .

اگر این ۴تن‌به رکورد‌رودی دست یافتند ، محمدرضا غیبی و خلیل ضمیریان‌وزنه‌برداران‌جوان مازندرانی نیز درخشیدند و در مجموع ۲۰ کیلو بیش‌ازحدنصاب های گذشته وزنه بالای سربردند

کمیته فنی فدراسیون وزنه برداری در پایان رکورد گیری عبدالله عطاراشرفی وزنه بردار گیلانی را که در مسابقه های خرمشهر درخشیده بود برای‌سفر بمصر انتخاب کرد .

بااین‌خصوصیات وزنه برداران انتخاب شده از این قرار معرفی شدند : محمد نصیری ـ فیض‌الله ناصری ـ داودملکی ـ عبدالله عطار اشرفی ـ نصراله دهنوی ـ مصطفی پاکیزه‌جم ، مهدی عطاراشرفی ـ محمدرضاآئینی ، ابراهیم پوردژم ، علی‌والی ،علی وادی و هوشنگ کارگرنژاد .

دووزنه بردار از جمع ۱۲ انتخاب شده‌بهزینه‌فدراسیون‌وزنه برداری ایران بمصر میروند .

ناشنوایان ، جام سرلشگر گرزن‌را فتح کرد

فدراسیون ناشنوایان یک دوره مسابقه تشویقی بنام جام « سرلشگر گرزن »اولین رئیس فدراسیون ورزشهای ناشنوایان ترتیب داد که درآن ۶ تیم دانشکده علوم سیاسی ـ دانشکده انجمن توانبخشی ، کاخ جوانان غربی ،دستجات آزاد (۲ تیم) وناشنوایان شرکت داشتند .

این مسابقه ها بمدت ۴ روزانجام و درنتیجه تیم‌والیبال ناشنوایان بمقام قهرمانی‌رسید. در پی‌تیم فاتح،تیم های دانشکده علوم سیاسی و دانشکده‌انجمن توان‌بخشی مقام های دوم و سوم را کسب کردند .

در شب پایان که شهادت به پیروزی والیبالیست های ناشنوایان داده شده دبیر فدراسیون ناشنوایان کاپ سرلشکر گرزن را به تیم های فاتح داد .

تیم والیبال ناشنوایان ایران در مسابقه های‌المپیک ۱۹۷۳ مالمو در پی بلغارستان بمقام دوم رسیده بودند .

۵۰ دانشگاه انگلستان دانشجوی ایرانی میپذیرد

بقیه از صفحه ۵

ندهید. برای پذیرش در بعضی از دانشگاهها می‌توانید مستقیما با آن دانشگاه مکاتبه کنید.

برای ورودبه‌کالجهاوموسسات آموزش عالی غیر دانشگاهی باید مستقیما به آدرس کالج مطلوب خود مکاتبه کنید .

همه این موسسات از شما می خواهند که درخواست نامه رااز طریق نمایندگی دانشجوئی دولت شاهنشاهی ایران در لندن برای آنها بفرستید . برای اینکار فرم درخواستنامه پرشده را به‌سفارت شاهنشاهی ایران درلندن قسمت دانشجوئی ـ ببرید تا آنان شما را راهنمائی کنند.

تحصیل در رشته های فوق‌لیسانس

لیسانسیه های ایران که قصد ادامه تحصیل در بریتانیا را دارند باید شخصا به دانشگاهها نامه بنویسند و از آنها درخواست پذیرش کنند . بدیهی است قبلا بایستی بدانند که کدام‌یک از دانشگاههای بریتانیا رشته‌تحصیلی مورد نظر را درسطوح‌فوق‌لیسانس عرضه می‌کنند.

اینگونه متقاضیان بایستی ۹ماه تا یکسال قبل‌ازآغاز سال تحصیلی اقدام به درخواست پذیرش کنند در غیر اینصورت ممکن است‌برای دوسال بعد پذیرفته شوند. مدارکی که لیسانسیه‌ها برای اخذ پذیرش بایستی ارسال دارند :

● ترجمه مدرک لیسانس و ریز نمرات .
● دوبرگ معرفی‌نامه‌از دونفر از استادان خود.
● شرح مختصری از برنامه تحقیقی و تحصیلی خود .

۴۸۰۰ تومان هزینه تحصیل وکتاب

تحصیلات عالی دربریتانیابرای دانشجویان خارجی مجانی نیست.

حق ثبت نام برای تحصیلات عالی در تمام سطوح‌وتمام‌موسسات آموزشی برای اینگونه دانشجویان درحال حاضر سالانه ۲۵۰ پاوند است که باید حدود ۳۰ـ۵۰ پاوند دیگر نیز برای مخارج دیگر (از قبیل عضویت‌درسندیکای‌دانشجوئی حق امتحان نهائی و غیره) به آن افزود . کتاب و ابزار تحصیل‌نیز نسبتا گران است و سالانه بین۷۵ تا ۱۰۰ پاوند نیز باید برای‌اینگونه مخارج درنظر گرفته شود. بطور کلی علاوه برمخارج شخصی باید سالانه مبلغی بین ۳۵۰تا۴۰۰پاوند نیز برای مخارج تحصیلی منظور داشت. توضیح اینکه شهریه دانشگاههای انگلستان قرار است افزایش پیدا کند و در برخی‌موارد نیز افزایشی درشهریه دانشگاهی بوجود آمده است .

ویژگیهای عمده سیستم آموزشی

سیستم آموزشی بریتانیا در سطح آموزش عالی ازنوع سیستم واحدی رایج در ایران نیست ، بلکه ازنوع خاص بریتانیاست که بنام Tutorial System مشهور است.براساس این سیستم سالانه تعدادی درس‌مناسب‌باهدف خود انتخاب می کنید ودر کلاس های مربوط شرکت می کنید و به سخنرانی های عمومی که در این کلاسها عرضه می‌شودگوش می دهیدویادداشت برمی دارید. آنگاه شخصا در مورد مطالبی که در کلاس عرضه شده است‌درکتابخانه به مطالعه میپردازید و کلیه‌کتابها ومقالاتی که دراین زمینه استاد پیشنهاد کرده است می‌خوانید و نظریات خودرادراین‌زمینه‌یادداشت می کنید ومقاله‌ای دراین زمینه‌می نویسید و درآن نظرات وانتقادها و برداشتهای خود را منظور می داریدوآن‌رابرای مطالعه و ارزیابی به استاد راهنماکه‌بنام(Tuitor) موسوم است می دهید. چنانچه در دوره‌های فوق‌لیسانس تحصیل می‌کنید علاوه بر Tuitor ها یک استاد راهنمای دیگرنیز دارید که بنام (Super visor) موسوم است . استادراهنمای اخیرمسئول همکاری باشما‌درزمینه نوشتن‌رساله وپایان نامه تحصیلی است‌وارتباط شما با این استاد تاپایان‌تحصیلات ادامه دارد.

دوره تحصیل از ۷ تا ۱۷ سال

طول مدت تحصیل دربریتانیا ثابت نیست واگرچه نباید ازحد اقلی کمتر باشد ، میتوانیدهر وقت که احساس آمادگی می‌کنید و در عین حال کلیه شرایط دریافت مدرک مورد نظر را بپایان‌رسانده باشید بانظر استادان راهنما درامتحان نهائی شرکت کنید.

معمولا طول دوره‌های مختلف تحصیلی در بریتانیا رامیتوان بصورت زیر درجه بندی کرد:

۱ـ دوره‌های مقدماتی قبل از آموزش عالی بین۱تا۳ سال .
۲ـ دوره‌های مقابل لیسانس بین ۳ تا ۵ سال.
۳ـ دوره‌های فوق‌لیسانس‌بین ۱تا ۳سال .
۴ـ دوره‌های دکتری ومقابل آن بین ۲ تا۶ سال .

بنابراین جمع طول دوره تحصیلی از آغاز تا آخرین‌درجه دانشگاهی چیزی بین حداقل ۷ تا۱۷ سال خواهد شد.

تقسیم‌سال تحصیلی

هرسال تحصیلی به سه‌نیمسال تقسیم می‌شود بقرار زیر :

نیمسال اول از آغاز اکتبر تا اواسط دسامبر.

نیمسال دوم از اواسط ژانویه تا اواخر مارس .

نیمسال سوم از اواخر آوریل آخر ژوئن یااواسط ژوئیه .

شنبه‌ها دنیای ورزش

دانشگاه ملی ایران

آگهی

باطلاع دانشجویان دانشکده علوم دانشگاه ملی ایران می رساند کلیه کلاسها و آزمایشگاههای دانشکده بر طبق‌برنامه مشغول بکاراست لذاحضور مرتب دانشجویان را در دانشکده و کلاس ها تاکید می کند.

سرپرست دانشکده
علرم ـ دکتر ضیاءالدین اسماعیل‌بیگی

پیروزی ۱ـ۳ تیم ملی‌ساحل عاج

تیم ملی‌فوتبال ساحل عاج‌دربازی رفت بانیم ملی‌کنگو که در کادر مسابقه های مقدماتی جام‌جهانی آرژانتین انجام شدبانتیجه ۱ـ۳ بپیروزی رسید. این مسابقه در شهربال‌بواک واقع درساحل‌عاج انجام شد. مسابقه برگشت ۲ هفته بعد در برازاویل برگزار می شود. ساحل عاج درنیمه اول نیز ۱ـ۲ برحریف‌برتری داشت.

گینه بازی رفت را ۰ ـ۲ برد

دیروز بعدازظهردرشهرروم واقع درگینه ،تیم ملی فوتبال گینه درمرحله دوم مسابقه های مقدماتی‌جام جهانی سال ۱۹۷۸ آرژانتین درمنطقه افریقا ،بانتیجه۰ـ۲ تیم ملی توگو رامغلوب ساخت گل اول در دقیقه۱۴ بوسیله عثمان بانگورا وگل دوم دردقیقه ۸۰ توسط شریف سلیمان زده‌شد.

گمشده

کیف جیبی کوچک زرشکی متعلق به‌ایرج‌ب عیرضا محقق که سامل کواهیامه رانندگی‌و سایر مدارک ضروری میباشد در حوالی ایزنهاور وزارت کار گم شده است از یابنده‌تقاضا میشود باتلفن ۷۵۰۰۷۸ تماس بگیرد و مژدگانی دریافت دارد. آ ـ۲۵۰۷۶

بسمه‌تعالی یدالله مع‌الجماعه

کانون مدیران گروه حج تشکیل گردید

در تاریخ ۹ر۱۱ر۲۵۳۵ طی نشست پر شکوهی مدیران گروه حج ضمن تشکیل کانونی وابستگی‌خود و کانون را بحزب رستاخیز ملت‌ایران ،علم‌وپشتیبانی خود را در راه معاضدت اصلاحات وطن بالاخص درراه مبارزه با فساد اداری ابراز داشتند .

تهران بوذرجمهری غربی پلاک ۲۵۴ تلفن ۵۲۹۳۲۱
سید منصور میراحمدی

تبریکات

جناب آقای فریدون میکده

انتخاب شایسته آنجناب را به مدیریت کل بانک اعتبارات ایران تبریک و تهنیت عرض می‌نمائیم .

کارکنان بانک اعتبارات ایران ـ شعبه سعدی جنوبی

آ ـ۱۹۰۷

جناب آقای دکتراحمد برادر استاندار چهارمحال وبختیاری

بدینوسیله حسن انتصاب آقای عبدالغفار نیکبخت را بسمت‌سرپرست شهرداری‌جونقان بجنابعالی‌تبریک‌میگویم.

شهرکرد ـ دکتر فروغی

آ ـ۸۶۴۰

جناب آقای دکتر ضیا مدرسی

حسن انتصاب آنجناب را بسمت دبیر امور حزبی پایتخت در حزب رستاخیز ملت ایران ازصمیم قلب تبریک و تهنیت عرض می‌نماید .

اصفهان : رضا معینی

جناب آقای دکتر آموزگار دبیرکل حزب رستاخیز ملت ایران ـ جناب آقای دکترسمیعی رئیس حزب رستاخیز استان همدان

انتصاب بجا وشایسته سرباز انقلاب و فرهنگی خوشنام اقای علینقی رهبررابسمت مسئول حزب‌رستاخیز ملایر تبریک عرض می‌نمائیم .

از طرف مربیان پیشاهنگی ملایر ـ امیر سلیمانی

جناب آقای دکتراحمد برادر استاندار چهارمحال وبختیاری

بدینوسیله حسن انتصاب آقای عبدالغفار نیکبخت را بسمت‌سرپرست شهرداری‌جونقان بجنابعالی‌تبریک‌میگویم.

شهرکرد ـ دکتر سیدین

جناب آقای دکتراحمد برادر استاندار چهارمحال وبختیاری

بدینوسیله حسن انتصاب آقای عبدالغفار نیکبخت را بسمت‌سرپرست شهرداری‌جونقان بجنابعالی‌تبریک‌میگویم.

شهرکرد ـ دکتر فرشاد

جناب آقای دکتراحمد برادر استاندار چهارمحال وبختیاری

بدینوسیله حسن انتصاب آقای عبدالغفار نیکبخت را بسمت‌سرپرست شهرداری‌جونقان بجنابعالی‌تبریک‌میگویم.

شهرکرد ـ دکتر کارشناس

جناب آقای دکتراحمد برادر استاندار چهارمحال وبختیاری

بدینوسیله حسن انتصاب آقای عبدالغفار نیکبخت را بسمت‌سرپرست شهرداری‌جونقان بجنابعالی‌تبریک‌میگویم.

علی سلامی ـ مسئول مراکز بهداشت روستائی اصفهان

جناب آقای محسن مدیرکل آموزش و پرورش استان اصفهان

حسن انتخاب آقای سید محمو . برنجی را بسمت معاونت فنی آن اداره کل صمیمانه تبریک عرض‌مینماید.

از طرف عموم کارکنان هنرستان دختران اصفهان ـ فروغ نوری

آ ـ۸۶۵۰

سرکار خانم پروین مهری مدیریت کل آموزش متوسطه

انتخاب شایسته سرکار را صمیمانه تبریک می‌گوئیم وموفقیت روزافزون برا ی‌شما آرزو داریم .

جلیلی ـ بهروش

جناب آقای دکتر گنجی‌وزیر آموزش‌وپرورش

انتصاب شایسته سرکار خانم مهری کهاز فرهنگیان صدیق وکاردان میباشد بمدیریت کل آموزش متوسطه صمیمانه تبریک عرض می‌نمائیم و توفیق آنجناب را با انتخاب افرادی شایسته در راه بثمر رساندن هرفهای‌عالی وانقلاب آموزشی ازخداوند متعال خواستاریم .

دبیران و کارکنان دبیرستان دخترانه شرف

جناب آقای دکتراحمد برادر استاندار چهارمحال وبختیاری

بدینوسیله حسن انتصاب آقای عبدالغفار نیکبخت را بسمت‌سرپرست شهرداری‌جونقان بجنابعالی‌تبریک‌میگویم.

شهرکرد ـ دکتر نعنائیان

تیمسار سپهبد امیرحسین ربیعی فرماندهی معظم نیروی هوائی شاهنشاهی

انتصاب شایسته آن تیمسار محبوب را صمیمانه تبریک عرض نمودتوفیق روزافزون شمارا درراه‌خدمت به‌شاهنشاه آریامهر ومیهن عزیز آرزومندیم .

اصغر ـ خلیل ـ امیر مهدیون

سرکار خانم مهندس ماه‌منظر ایمن سپاهی

انتصاب شایسته آنجناب را بسمت مدیریت کل‌دفتر امور مدارس عالی تبریک گفته موفقیت عالی را در راه انجام خدمت بخلق از خداوند متعال خواستاریم .

ساجدی ـ غزنویان ـ زینعلی ـ فواهپور ـ حیدری ـ دبیری.

جناب آقای دکتراحمد برادر استاندار چهارمحال وبختیاری

بدینوسیله حسن انتصاب آقای عبدالغفار نیکبخت‌را به سمت سرپرست شهرداری جونقان به‌جنابعالی تبریک می‌گویم .

شهرکرد ـ دکتر علیمی

جناب آقای جمشید آموزگار دبیرکل حزب رستاخیز ملت ایران

انتصاب بجا وشایسته آقای جلیل حمدان که از فرهنگیان بنام وپرکار میباشد به‌عنوان‌دبیر حزب‌رستاخیز ملت ایران دراستان کهکیلویه و بویراحمد از طرف‌خود، دبیران، دانش آموزان، پیشاهنگان و جوانان شیر و خورشید و ورزشکاران دبیرستان کورش کبیر تبریک عرض می‌کنم .

مهندس فرهاد صفی‌خانی ـ رئیس دبیرستان کورش کبیر گچساران .

جناب آقای دکتر آموزگار دبیرکل حزب رستاخیز ملت ایران

انتصاب بجا و شایسته سرباز انقلاب و فرهنگی خوشنام آقای علینقی‌رهبر رابسمت مسئول حزب‌رستاخیز ملایر تبریک عرض می‌نمائیم .

راهنمایان تعلیماتی ـ اکبر ملکی ـ حسین نجفی

جناب آقای دکتراحمد برادر استاندار چهارمحال وبختیاری

بدینوسیله حسن انتصاب آقای عبدالغفار نیکبخت را بسمت‌سرپرست شهرداری‌جونقان بجنابعالی‌تبریک‌میگویم.

شهرکرد ـ دکتر احسان‌پور

جناب آقای دکتراحمد برادر استاندار چهارمحال وبختیاری

بدینوسیله حسن انتصاب آقای عبدالغفار نیکبخت را بسمت‌سرپرست شهرداری‌جونقان بجنابعالی‌تبریک‌میگویم.

شهرکرد ـ دکتر توفیقی

مسابقه های فوتبال باشگاههای کشور های اروپا

ایتالیا

نتایج روز شانزدهم

بولون۰ـ درون ۰
فیورنتینا ۲ـجنوا ۱
انتر ۱ـ فوجیا ۱
یوونتوس ۲ـ لازیو ۰
پروس ۳ـ میلان۰آ.ث ۱
سامپدوریا ۲ـ تورینو ۳
رم ۱ـ جنوآ ۰
ناپل ۱ـ کاتانزارو ۰
رده‌بندی : ۱ـ تورینو، یوونتوس ۲۷ امتیاز ۳ـ فیورنتینا، انتر۲۰ امتیاز ۵ـ ناپل ۱۹ امتیاز ۶ ـ پروس ، رم ۱۶ امتیاز .

اسپانیا

نتایج روز بیست‌و دوم

اسپانیول۱ـ رئال‌سوسیداد ۰
الش ۱ـ سلتاویگو ۱
بتیس۰ـ والنس ۰
سارا گوزا ۴ـ لاس‌پالماس ۱
سانتاندر ۱ـ بورگوس ۰
رئال مادرید ۰ ـسویل ۰
مالاگا ۱ـهرکولس ۱
سالامانکا ۲ـ بارسلون ۰
رده‌بندی : ۱ـ بارسلون ۳۰ امتیاز ۲ـ آتلتیکو مادرید ۲۹ امتیاز ۳ـ والنس ۲۶ امتیاز ۴ـ رئال سوسیداد ، اسپانول ۲۵ امتیاز .

هلند

نتایج روز بیست‌و سوم

پی.اس.و ۱ـ ام.و.و۰
آژاکس ۳ـ اسپارتا ۰
تونت ۲ـ هارلم ۱
آ.زد ۲ـ اوترخت ۱
گرافشاپ ۰ـ تلستار ۰
ان.ئی.سی ۲ـگواهد ۱
رودا ۱ـ فاینورد ۱
اف. سی. آمستردام ۰ـ آیندهوون ۰
اف. سی. لاهه ۴ـ ان.آ.سی۰
رده‌بندی : ۱ـ آژاکس ۳۷ امتیاز ۲ـ فاینورد ۳۴ امتیاز۳ـ پی.اس.و .آیندهوون ۳۱امتیاز ۴ـ آ.زد ۲۹ امتیاز ۵ـ اف . سی. اوترخت، رودا ۲۸ امتیاز.

ترکیه

نتایج روز شانزدهم

گالاتاسرای ۱ـ بولواسپور ۲
بشیکتاش ۲ـ بورسااسپور ۰
سامسون‌اسپور ۲ـ اردواسپور ۰
گزتپه ۰ـ طرابوزون اسپور ۰
آداناسپور ۱ـ آداناديمير ۱
زونگولداك ۲ـ آلتای ۱
گیرسن اسپور ۱ـ فنربا‌غچه ۱
رده‌بندی :۱ـ طرابوزون‌اسپور ۲۴ امتیاز ۲ـ اسکی شهیر۲۱ امتیاز ۳ـ بشیکتاش ، فنربا‌غچه ۱۹ امتیاز ۵ـ گالاتاسرای ۱۸ امتیاز ۶ـ بولواسپور ۱۷ امتیاز.

تلفن‌های سرویس حوادث روزنامه اطلاعات ۳۲۸-۳۲۸۲۲۳-۳۲۸۲۵۶-۸۳۲۷

حریق بزرگ در رشت

۸۰ مغازه، ۵ آپارتمان و یک مسجد سوخت

رشت- خبرنگار اطلاعات:
در حریق بزرگی که در پاساژ «خوش‌بین» رشت‌روی داد هشتاد مغازه، ۵آپارتمان و یک مسجد طعمه آتش‌شد و خسارات سنگینی به بار آمد.

برای مهارو اطفاء حریق از امکانات آتش نشانی ۵ شهر مجاور رشت ، نیروی دریائی شمال ، سربازان پادگان نظامی‌رشت‌وماموران شهربانی کمک گرفته شد .
حریق از یک مغازه بزازی واقع در مجاورت مسجد جامع رشت که وسایل پلاستیکی میفروخت آغاز شد و در اندک مدتی به پاساژ های خوش بین و جامی ، واقع در بازاررشت سرایت کرد. در پاساژخوش بین که از معروفترین پاساژ های بازار رشت است تعداد زیادی فروشگاه لوکس و پارچه فروشی وجود داشت که به سرعت در کام آتش فرو ریخت و دامنه آتش سوزی بطول صدمترگسترش یافت. گروه های آتش‌نشانی شهرداری رشت وماموران آتش نشانی نیروی دریائی شمال و سربازان پادگان نظامی رشت و ماموران شهربانی بیدرنگ برای‌اطفاء حریق در محل آتش سوزی حاضر شدند ، ولی از آنجا که دامنه آتش سوزی هر لحظه گسترش می‌یافت از واحد های آتش نشانی‌شهر های ، آستانه ، لنگرود ، رودسر ، بندر پهلوی و لاهیجان نیز کمک خواسته شد و پس از۴ ساعت تلاش حریق مهار شد و ماموران سرگرم اطفاء آن شدند.

در این آتش سوزی که از ساعت ۱۲ و ۲۵ دقیقه آغاز شده بود و تا ساعت ۱۶ و ۳۰ دقیقه ادامه‌داشت ۳۰ مغازه و فروشگاه‌بزازی ۲۵ مغازه خرازی و تریکو فروشی ۱۲ خیاطخانه ، ۸ مغازه کفاشی‌و کفش‌فروشی، یک عکاسی و ۴ مغازه‌متفرقه

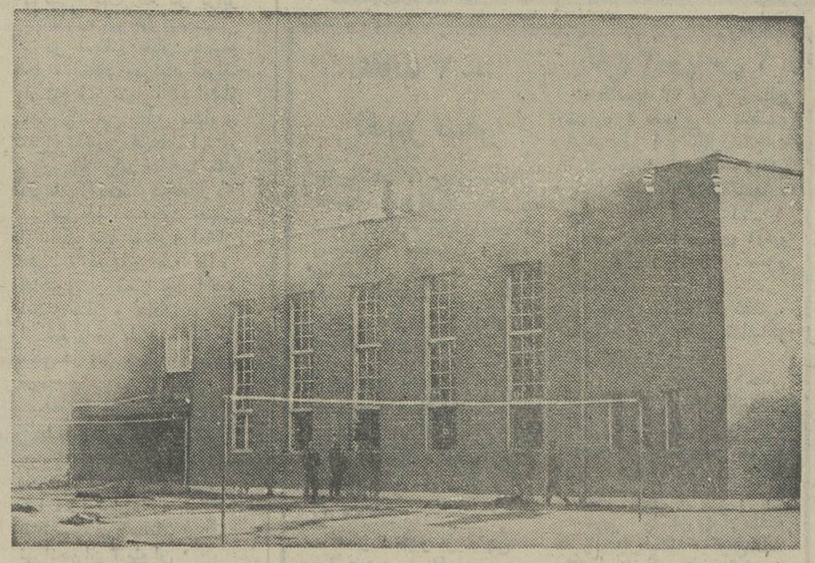

حریق در دبیرستان قوام

حریق در سالن اجتماعات دبیرستان قوام

سالن اجتماعات دبیرستان دخترانه قوام در چهارصد دستگاه فرح‌آباد ژاله آتش گرفت.

علت حریق‌اتصال سیم‌های برق بود که ابتدا به چوب های زیر شیروانی سالن سرایت کرد و لحظات بعد به اطراف سالن رسید.

حادثه بعداز ظهر دیروز رخ داد و ماموران آتش نشانی پس از اطلاع از آن از ۳ایستگاه آتش‌نشانی‌جهت اطفاء حریق خود را به محل حادثه رساندند ووارد عملیات شدند چون لحظه آتش سوزی دانش آموزان تعطیل بودند. کسی درسالن اجتماعات نبود. عکس از جریان حریق برداشته شده است.

پلیس راه‌قلابی از رانندگان اخاذی میکرد

«فیروز گوش‌قران‌ایدلو» با لباس افسری قلابی

جوانی که لباس افسران پلیس راه را به تن میکرد ودر جاده اصفهان ـ شیرازباتهدید از رانندگان پول میگرفت ، به دام افتاد و تحویل مقامات انتظامی شد.

براساس گزارش رسیده : افسر گشت پاسگاه پلیس راه اصفهان ـ شیراز به اتومبیل سواری مزدابه شماره۲۸۹۵۸ـ کویت که قبلا مسروقه اعلام شده بود ، برخورد کرد وبه آن ظنین شد. افسر گشت‌پس از متوقف کردن اتومبیل از راننده آن که لباس ستوانیکمی پلیس راه را به تن داشت ، گواهینامه رانندگی و کارت شناسایی افسری مطالبه کرد ولی راننده‌مزدااز ارائه‌مدارک خودداری کرد.

او که بعدامعلوم شد«فیروز گوش‌قران‌ایدلو» نام دارد همراه ۳ غیرنظامی‌همراهش به‌پاسگاه پلیس راه اصفهان هدایت ودر تحقیق معلوم شد که راننده بدون مجوز لباس پلیس راه برتن کرده تا بتواند درپوشش آن از رانندگان اخاذی کند. پرونده به‌مقامات قضایی‌تحویل شد.

فوت شدگان

خبرنگاران حوادث ازگوشه و کنار شهر و از بیمارستان های تهران ، اسامی فوت شدگان ۲۴ ساعت گذشته رادر اینجا برای شما جمع‌آوری کرده‌اند:

● عصمت کاشانی ۵۷ ساله ، بیماری ● زرین درویشعلی ۳۲ ساله ، نامعلوم ● هرمز جنگلی ۴۰ ساله ، بیماری ● علی‌محمدبرزقی ۵۰ساله ،بیماری ● حسن‌دراکونکی ۱۰ساله ، مسمومیت‌ازاکسیدکربن ● رضا۲۲ ساله ، برق گرفتگی ● یداله سعیدی ۵۵ ساله ، بیماری ● خدیجه خدا بخشی ، بیماری ● حیدر قاسمی ۴۰ ساله ، قطع نخاع گردن ● مظفر ۳۰ ساله ، شکستگی جمجمه ● حسین ۲۹ ساله ، خونریزی داخلی ● ریحان درآگاه ۲۵ ساله ، سوختگی.

صاحبان مؤسسه فرهنگی «پژند» فرار کردند!

متصدیان موسسه فرهنگی «پژند» که‌ظاهرادرمدت کوتاهی می‌بایست به هنرجویان حسابداری دوبل بیاموزند از هر داوطلب‌برای‌ثبت نام‌متجاوز از بیست هزار ریال گرفتند.و در نخستین ماه های تاسیس موسسه بی‌آنکه حقوق‌استادان را بپردازند ، موسسه را رها کردند متواری شدند.

چند روز قبل ، پنج هنرجوی موسسه حسابداری‌پژند بماموران انتظامی شکایت‌کردند که مسئولان موسسه مذکوربا دادن آگهی بروزنامه ها و تلویزیون مدعی شدندکه با تاسیس کلاس٤ماهه حسابداری هنرآموز می‌پذیرند.

ما وعده‌ای دیگر با پرداخت ۲ هزار تومان در این‌موسسه ثبت‌نام کردیم و موسسه طبق قولی که داده بود کلاسها را دایر کرد وعده‌ئی استاد،حدود یکماه به تدریس هنرجویان پرداختند. اما یک روز که ما طبق معمول به موسسه رفتیم با دربسته آن روبرو شدیم.پس از تحقیقاتی که در این موردبه عمل آوردیم ، معلوم شد که متصدیان موسسه ضمن کلاه برداری از دانشجویان‌حق‌التدریس استادان‌را نیزبرداشته و فرار کرده‌اند. شکایت این عده از طرف دادسرای تهران باداره آگاهی فرستاده شد و ماموران شعبه پنج آگاهی در صدد یافتن و دستگیری‌تاسیس کنندگان موسسه هستند.

کارآگاهان جنایی‌درپی کشف راز یک قتل

پرونده قتلی که حدود ۵ماه قبل در کرج اتفاق افتاده‌بود، دیروز به آگاهی تهران رسیدتا کارآگاهان جنایی در این زمینه تحقیق کنند و قاتل یا قاتلین‌را به دام اندازند.

روز ۲۹ر۶ر۳۵ به ماموران ژاندارمری کرج اطلاع داده شد که مردی به نام ابوالقاسم ترابی در خانه‌اش به قتل‌رسیده و ماموران پس از مراجعه به محل و بررسی جوانب امر نتیجه گرفتند که‌مقتول بوسیله گلدان کریستال‌کشته شده‌است. بازپرس دادسرای کرج برای روشن شدن علت یا علل قتل ابوالقاسم که مکانیک گاراژ فارابی بوده‌پرونده رادیروزبه شعبه‌یک اداره آگاهی‌فرستادند و ضمن تحقیقاتی که بعمل آوردند ، معلوم شد که قاتل ناشناس پس از برداشتن‌مبلغی پول از خانه مقتول و خالی کردن محتویات‌جیب‌او ،متواری شده است. جستجوی‌ماموران برای پیدا کردن قاتل ادامه دارد.

دادگاه دیوان کیفر

جلسه محاکمه متهمان سوء استفاده از طرح نوسازی عباس‌آباد- دیروز- به‌علت بیماری‌آقای‌سید محمود هاشمی نژاد رئیس کل دادگاههای دیوان کیفر ومتصدی شعبه اول دیوان تشکیل نشد وتابهبودی ایشان جریان‌دادرسی متوقف خواهد بود .

معجزه در شیراز!

مادر و فرزند زنده ـ از زیر آوار بیرون‌آمدند

شیراز ـ یک خانه قدیمی در شیراز فروریخت ومادروفرزندی که زیرآوار مانده بودند بطرز معجزه‌آسایی جان‌سالم‌بدربردند حادثه درخانه شخصی‌بنام‌نوری در «دروازه‌اصفهان » شیرازرخ داد وماموربن امدادوآتش‌نشانی پس از ۴۰ دقیقه تلاش صغری وفرزندش مهدی نوری را زنده از زیر آوارببرون کشیدند در جریان آوار دوتیر چوبی بالای سرمادر و فرزند حایل‌شده بود ومانع ریزش آوار به روی آنها گردیده بود .

جنایت در اهواز

جوانی را کشتند وجسدش را بدار آویختند

اهواز- جوان ۲۲ ساله‌ای‌که هنوز هویتش معلوم نشده‌دریکی از شرکتهای ساختمانی اطراف اهواز بطرز فجیعی به قتل‌رسید وقاتل یاقاتلین جسد اورا بدار آویختند.

پزشک قانونی علت مرگ‌این جوان را خفگی اعلام کرد . هم‌اکنون ماموران ژاندارمری و بازپرس شعبه یک دادسرای اهواز سرگرم رسیدگی به این جنایت است .

کلاس منشیگری

دوره جدید کلاس منشیگری کاخ دانش از ۹ اسفند ماه تشکیل میشود. نامه‌نگاری. حسابداری. بایگانی. ماشین‌نویسی فارسی‌و لاتین وقوانین اجتماعی قسمتی از دروس این کلاس است. قبلانامنویسی فرمائید.

کلاس نقشه برداری

دوره جدید کلاس نقشه‌برداری در کاخ دانش تشکیل میشود . کلاسهای نقشه برداری کاخ دانش با مجهزترین دوربینهای نقشه‌برداری وسایر لوازم مجهز است. قبلا نامنویسی فرمائید.

کلاس نقشه‌کشی و تزئین ساختمان (دکوراسیون)

دوره جدید کلاس نقشه‌کشی در کاخ دانش تشکیل میشود.استفاده از این کلاسها را که باکاملترین لوازم نقشه‌کشی وزیر نظر مهندسین باسابقه تشکیل میشود به عموم توصیه میکنیم .

کاخ‌دانش. خیابان‌فرانسه. کوچه‌مرجان

آ ـ ۳۵۰۶۸

اطلاعات بانوان

سه‌شنبه‌ها منتشر میشود

در نزاع دستجمعی درقریه «مورچش» سنندج

۲۰ روستائی مجروح شدند

سنندج ـ خبرنگار اطلاعات
در یک نزاع دستجمعی که در روستای «مورچش» سنندج روی داد‌بیست‌نفر ازکشاورزان مجروح شدند.

این روزها که جمعی از کشاورزان‌روستای «مورچش» اتومبیل داری و مسافرکشی‌را جایگزین کارهای کشاورزی کرده‌اند ، دیروز بر سراینکه کدام مینی‌بوس باید صبح‌زود حرکت کند ، بین کشاورزان اختلاف افتاد و ده‌ها نفر با چوب و چماق‌بجان هم‌افتادند.

در این نزاع دستجمعی ۲۰ نفر از منازعین مجروح شدند که به بیمارستان پهلوی‌سنندج انتقال یافتند. گفته میشودحال دو نفر از مجروحین رضایت بخش نیست.

درحادثه رانندگی راه گناباد ـ بجستان

۳ سرنشین دوپیکان کشته‌شدند

گناباد ـ خبرنگار اطلاعات
در حادثه رانندگی جاده گناباد ـ سیستان ۳ نفر کشته و ۵ نفر مجروح شدند.

حادثه براثر برخورد پیکان ۳۸۷۴۵ برانندگی محمدحسین عبدی باپیکان ۳۳۸۴۸برانندگی اکبر عظیم‌پور بوجود آمد.

در این حادثه ۳ تن از سرنشینان دو پیکان باسامی: عباس صفرنژاد ۳۰ ساله ـ منوچهر کلانی ۳۲ ساله وبانو زهره شاه‌قاسمی ۵۰ ساله دردم کشته شدند و ۵ نفر باسامی طاهره قربان‌زاده- اکبر مرادی ـ بهمن قبادی ـ محمد حسین عبدی مجروح شدند و به بیمارستان انتقال یافتند.

هویت یکی از مجروحین که‌بیمارستان منتقل شده تاکنون روشن نشده است.

حادثه در شهر

فرزند مرد، مادر مجروح شد

مشکین شهر ـ لندرور ۶۹۷۶۷ ـ تهران ج برانندگی کیکاوس قامکی هنگامیکه در خیابان «شاهپور» مشکین‌شهر در حرکت بود، بازنی که کودک خردسالش بهمراهش بود تصادف کرد.

در این حادثه فضل‌الله‌نوری ۵ ساله کشته شد و مادرش‌به نام لاله بشدت مجروح گردید.

برق جوانی را کشت

شیراز ـ جوان ۲۵ ساله‌ای بنام ابراهیم اعلائی (غلامی)در منزل مسکونی خود دچاربرق گرفتگی شد و جان سپرد.
ابراهیم سرگرم تعمیر پریز برق خانه خود بود که دچار حادثه شد.

رهگذر کشته شد

ساری ـ مینی‌بوس ۲۴۷۳۱ برانندگی عبدالله رئیسی روی پل «تجن» رهگذر ۶۰ ساله‌ای را زیر گرفت و کشت.
مینی‌بوس از ساری عازم نکاء بود.

JVC
برنامه های رنگی را
از تلویزیون رنگی تماشا کنید

اگر هنوز
تلویزیون رنگی نخریده‌اید
بما فروشندگان تلویزیون
مراجعه کنید

تا راهی برای واگزاری یک دستگاه تلویزیون رنگی بشما پیشنهاد کنیم

برای اینکه زودتر یک دستگاه تلویزیون رنگی سکام ایرانی داشته باشید و برنامه های جالب رنگی و شوهای نوروزی را بطور رنگی تماشا کنید

ما تصمیم گرفتیم

برای مدت کوتاهی
شرایط فروش خود را
با امکانات پرداخت شما تطبیق دهیم

ما یکی از بهترین تلویزیونهای رنگی جهان بنام
جی-وی-سی نیویکو
ساخت ژاپن
را که برای ایران و با سیستم سکام ایرانی ساخته شده
و از نظر مشخصات تکنیکی
با سیستم رنگی منتخب ایران مطابقت دارد
بشما عرضه میکنیم

برای تبادل نظر با ما فروشندگان به آدرس های زیر مراجعه فرمائید

مرکز پخش در اصفهان فروشگاه امینی : خیابان خاقانی ۴۱۶۶۶ - ۴۱۵۵۵

فروشندگان تهران

گویا	میدان تجریش	۲۷۲۳۷۱ - ۲۷۴۳۷۱
تکنوالکتریك	اول فرح آباد ژاله مقابل تسلیحات	۳۳۵۲۶۰
دانشور	مهرآباد جنوبی- مقابل پایگاه یکم - خیابان‌توکلی	۹۶۳۷۳۰
گیاهی	قلهك اول دولت	۲۶۱۳۹۷
خاورمیانه	اول جاده تهران نوسه راه ایرانمهر	۳۴۳۹۰۲
البرز	خیابان شاه جنب سینمای نیاگارا	۶۴۴۱۱۲
صفا	سعدی چهارراه سیدعلی	۳۱۸۱۵۴
امید	بوذرجمهری سرای چیت ساز	۵۲۳۱۱۳
صالحی	خواجه نظام‌الملك ایستگاه ده متری ارامنه	۸۴۳۴۲۵
نور	فرح‌آباد ژاله چهارراه کوکاکولا	۳۴۶۴۶۵
شاد	ناصرخسرو مقابل وزارت دارائی	۳۱۶۹۳۹
ارك	خیابان فردوسی مقابل قصرپوشاك	۳۱۸۳۱۶
ترانه	شاهرضا جنب آلیتالیا	۶۴۶۲۲۴ - ۶۴۷۲۸۱
کریستال مظفری	چهارراه لاله‌زاد	۳۹۱۷۰۶
کریستال	خیابان ری جنب پمپ بنزین	۳۵۳۰۶۶ - ۳۶۵۳۲۳
ایران پارس	فرح شمالی	۸۴۸۵۵۷
شب نما	میدان ونك	۶۸۳۴۴۰
پاساژگاه	تهران پارس فلکه دوم جنب بانك صادرات	۷۸۰۱۷۰
سیاره	انتهای شاه	۹۲۹۴۴۲
فروزنده	شاه نبش اردیبهشت	۶۴۱۴۷۵
کلمبیا	میدان کندی اول تاج	۹۲۸۸۳۰
استریو پیام	نادری چهارراه قوام‌السلطنه	۳۱۳۹۹۲
کالای لوکس کاشانی	خیابان جیحون بین چهارراه زاویه وطوس	۹۵۲۴۹۰
محصولات فیلیپس	میدان فردوسی	۳۱۲۸۵۵
ایرن	جاده قدیم شمیران - بالاتراز ظفر	۹ - ۲۲۷۰۹۸
مناژ	سعدی جنوبی - مقابل بانك ملی	۳۱۵۱۹۴
فرهنگ-تهرانی	شهرری	۵۹۱۵۱۰ - ۵۹۲۶۸۹
فلامك	اول خیابان مخصوص	۵۴۶۱۶۱

فروشندگان اصفهان

استریو آرگامان	میدان مجسمه مجموعه تجارتی ۲۴ اسفند	۳۰۸۴۶
سیرا	خیابان وحید اول صحرا روغن	۴۰۸۳۶
رویال	چهارباغ پاساژ ایفل	۲۱۱۶۰
قاعمدان	دروازه شیراز اول خیابان سعادت‌آباد	۴۲۴۹۲
نور صبحی	خیابان شاه مقابل روزنامه اطلاعات	۳۰۱۵۴
فردوسی	فلکه شاه عباس اول خیابان فردوسی	۲۷۱۰۰
خاورمیانه	خیابان نظر مقابل سینما مهر	۴۱۲۳۴
فیض	خیابان فیض جنب‌کلانتری ۶	۴۱۶۷۷
ایران‌گاز	شاهین شهر	-

فروشندگان شیراز

کالای روز	خیابان زند	۳۳۷۰۰
مهرتاش	خیابان داریوش جنب بانك عمران	۳۶۴۰۷
خدام	خیابان داریوش	۲۵۹۴۰
فیض	خیابان نمازی	۲۷۷۰۹
فقیری	خیابان لطفعلی‌خان‌زند روبروی بانك ملی پاجه ۲	۲۵۵۶۴
افشار	چهارراه خیرات	۳۷۳۰۳
بهنام	چهارراه سینما سعدی	۳۳۰۸۳
برادران فیض	خیابان لطفعلی‌خان‌زند روبروی مسجدآقا احمد	۲۳۲۶۳
مهتاب	چهارراه سینما سعدی	۳۱۱۰۷
محمودآبادی	خیابان لطفعلی‌خان‌زند روبروی مسجد قوام	۲۸۵۳۳
شفاعتیان	خیابان لطفعلی‌خان زند	۲۸۵۳۱
طاهری	چهارراه سینما سعدی جنب بانك عمران	۳۴۱۸۵
اسلاملو	خیابان قاآنی جنب درمانگاه نمازی	۳۶۵۳۹
احدی	خیابان داریوش	۳۳۷۹۳
پارس تلویزیون	خیابان داریوش	۳۵۱۰۵
کالای خانه قصرالدشت خالدی	فلکه قصرالدشت	۳۲۶۱۷

دارای مجهزترین سرویس زیرنظر متخصص کارخانه سازنده است

۳۵۳۷۶

مجالس ترحیم

هوالحی

باکمال تاسف فوت مرحوم مغفور آقای حاجی میرزا عبدالله **محمودی** رادرخوی‌باطلاع‌آقایان علماء اعلام‌و همشهریهای‌گرامی میرساند مجلس ختم آن مرحوم روز چهارشنبه ۲۷ بهمن ماه‌از ساعت ٤الی٦ بعدازظهر در مسجد ولی عصر واقع در خیابان حشمت‌الدوله برقرار باتشریف‌فرمائی خود روح آن مرحوم‌را شاد فرمائید.

الاحقر حاج سید علی اصغر خوئی ـ الاحقر حاج سید ابراهیم علوی‌خوئی ـ الاحقر حاج سید حسین خوئی ـ الاحقر حاج شیخ‌ابوطالب فاضلی ـ الاحقر حاج شیخ خلیل قبله‌ای ـ الاحقر حاج شیخ عبدالصمد ادبائی.

بانهایت تاسف وتاثر درگذشت مرحوم مبرور آقای حاج **میرزا عبدالله محمودی** بزرگ خاندان محمودی‌را در خوی باطلاع فامیل و دوستان و آشنایان میرساند. مجلس ترحیم زنانه ومردانه آن مرحوم روز چهارشنبه ۲۷ بهمن ماه از ساعت٤الی٦ بعدازظهر در مسجد ولی عصر واقع در خیابان حشمت‌الدوله منعقد خواهد بود.

خانواده‌های: محمودی ـ طسوجی ـ رحیمزاده خوئی ـ عنایتی ـ عارفی ـ حیدرخوئی ـ سیدعربی ـ شهیدی ـ پرفسور حمیدی ـ نبوی ـ دکتر احمدی ـ خویلو ـ خوئی ـ خوئیلر ـ امیرلک ـ سید قنادی ـ دکتر میرفخرائی ـ امامی‌خوئی ـ دکتر وزیری ـ دکتر صاحب‌قلم ـ تاج بخش ـ سید نبوی ـ تهامی ـ دکتر مرتضی خوئی ـ غروی ـ عدالت ـ قصابزاده ـ آقانوسی ـ اشگیززاده ـ فرشاد ـ شکرچی ـ معین‌زاده ـ ابراهیمی ـ لطفعلی‌زاده ـ امینی ـ خلیل‌زاده ـ شجاعی ـ چینی‌فروش ـ رحیمزاده ماکوئی ـ دکتر جفرودی ـ دکتر رضاقلی‌زاده ماکوئی‌شکرزاده ـ فریودی ـ سایر بستگان‌آنمرحوم.

اطلاعات ـ مصیبت وارده را بعموم افراد خانواده‌های‌عزادار بویژه بازماندگان آنمرحوم تسلیت میدهد.

باکمال تاسف وتاثر درگذشت بانو آقازاده (**سارا**) **شقاقی امیری** را باطلاع میرساند. مجلس ختم زنانه ومردانه آن مرحومه روز چهارشنبه ۲۷ر۱۱ر۲۵۳۵ از ساعت ۱۲ الی ۲ بعدازظهر در خیابان شاهپور ـ خیابان بوعلی منعقد میباشد.

الاحقر عبدالله ثقةالاسلامی ـ الاحقر فتح‌الله ثقةالاسلامی

باکمال تاسف درگذشت مادر گرامی خود بانو آقازاده **(سارا) شقاقی امیری** را باطلاع دوستان‌و آشنایان‌میرساند. مجلس ختم زنانه ومردانه آن مرحومه روز چهارشنبه ۲۷ر۱۱ر۳۵ از ساعت ۱۲ الی ۲ بعدازظهر در خیابان شاهپور ـ خیابان بوعلی منعقد میباشد.

هوشنگ ـ فریدون ـ حسن و حسین شهبندی وخانواده های: شهبندی ـ حاجی‌محمد جعفر ـ عزیزی ـ متین‌نژاد ـ سیاهپوش ـ پدرام ـ یحیوی ـ نوربه ـ وحدتی ـ افشار ـ سلیمانیان ـ تفرشی‌نژاد ـ رحیمیان ـ صنعتی مقدم ـ بقائی ـ گودرزیان ـ کاشانی ـ واثقی‌نیک ـ غفاری ـ حقیقت ـ تحسین‌زاده ـ لاولیت ـ ناصحی ـ پاک مهر ـ رشیدی ـ شمس ـ امینی ـ خواجوی ـ معدنچیان.

اطلاعات ـ مصیبت وارده را بخانواده‌های عزادار بویژه بازماندگان تسلیت میدهد.

با تاثر فراوان درگذشت **بانو همدم سجادی‌نژاد** مادر گرامی آقای حسن سجادی‌نژاد رئیس این دانشکده را به اطلاع می رساند.

مجلس ختم آن مرحومه روز چهارشنبه ۲۷ بهمن ساعت ۱٦ الی ۱۸ در خانقاه صفی‌علیشاه برگزار می شود.

دانشکده حسابداری و علوم مالی شرکت ملی نفت‌ایران

با کمال تاثر درگذشت **بانو همدم سجادی‌نژاد** مادر گرامی آقای حسن سجادی‌نژاد رئیس هیئت مدیره شرکت را به اطلاع می رساند.

مجلس ختم آن مرحومه روز چهارشنبه ۲۷ بهمن از ساعت ۱٦ الی ۱۸ در خانقاه صفی‌علیشاه برگزارخواهد شد.

مدیرعامل شرکت سهامی قند نیشابور ـ مهندس سجادی

با کمال تاثر درگذشت **بانو همدم سجادی‌نژاد** مادر گرامی آقای حسن سجادی‌نژاد عضو شورای عالی را به اطلاع اعضاء انجمن می رساند.

مجلس ختم آن مرحومه روز چهارشنبه ۲۷ بهمن‌از ساعت ۱٦ الی ۱۸ در خانقاه صفی‌علیشاه برگزار خواهد شد.

انجمن حسابداران خبره ایران

با کمال تاثر درگذشت **بانو همدم سجادی‌نژاد** مادر گرامی آقای حسن سجادی‌نژاد عضو این هیئت را به‌اطلاع می رساند.

مجلس ختم آن مرحومه روز چهارشنبه ۲۷ بهمن از ساعت ۱٦ الی ۱۸ در خانقاه صفی علیشاه برگزار خواهد شد.

هیئت پذیرش بورس اوراق بهادار

با کمال تاسف درگذشت مادر عزیزمان را به اطلاع اقوام و آشنایان می رسانیم.

مجلس ختم مردانه‌وزنانه آن مرحومه روز چهارشنبه ۲۷ بهمن ماه جاری از ساعت ۱٦ الی ۱۸ در خانقاه صفی علیشاه منعقد خواهد بود.

حسن سجادی‌نژاد ، محمد سجادی‌نژاد

با کمال تاسف درگذشت فقیده سعیده **بانو همدم سجادی‌نژاد** مادر گرامی آقایان حسن و مهندس محمد سجادی‌نژاد را به اطلاع آشنایان و دوستان می رساند.

مجلس ختم مردانه و زنانه آن مرحومه از ساعت ۱٦ الی ۱۸ روز چهارشنبه ۲۷ بهمن ماه در خانقاه صفی علیشاه برگزار می شود.

خانواده های : سجادی‌نژاد ، شادزی ، غنی‌بانکی ، شریفی ، زمردی ، نیک‌طبع ، انصاری ، فرهنگ ، صاحبقرانی ، مجاهد ، الماسی ، گلستانه ، بلوچی ، شهرام ، کیانپور ، دقیقی ، مهینی ، بدیع ، پدرام ، حریرساز ، تفضلی ، دولتشاهی.

اطلاعات ـ مصیبت وارده رابعموم افراد خانواده‌های عزادار بویژه بازماندگان آن مرحومه تسلیت میدهد.

بااندوه فراوان درگذشت مادر گرامیمان **بانو عصمت‌بروشکی (مومنی)** را به‌اطلاع میرساند مجلس ترحیم آن شادروان ازساعت ٤تا٦ بعدازظهر روز چهارشنبه ۲۷ بهمن در مسجد الجوادبرگزار میگردد.

پروین بروشکی ـ مهری بروشکی ـ پرویز مهرتاش ـ محمد مومنی ـ اسعد بروشکی ـ هوشنگ بروشکی ـ فیروز بروشکی ـ بهرام بروشکی ـ بهمن بروشکی.

باکمال تاسف درگذشت **بانو عصمت بروشکی (مومنی)** رابه اطلاع فامیل، دوستان و آشنایان میرساند مجلس ختم آنمرحومه از ساعت ٤تا٦ بعدازظهر روز چهارشنبه ۲۷ بهمن‌در مسجدالجواد منعقد میباشد.

خانواده‌های:بروشکی ـ مهرتاش ـ مومنی ـ انصاری ـ حمیدیان ـ صدر عضدی ـ ناصحی ـ میرجهانگیری ـ حمیدی ـ خسروانی ـ نورکامی ـ سرکندی وحکیم‌الهی.

گروه پزشکان پارس

بانهایت تاسف وتاثر درگذشت مادر گرامی همکارارجمند جناب آقای دکتر سیروس امیری را به‌اطلاع همکاران و آشنایان می‌رسانند مجلس ترحیم زنانه ومردانه آنمرحومه روز چهارشنبه ۲۷ بهمن‌ماه از ساعت ۱۲ تا ۲ بعداز ظهر در خانقاه صفی علیشاه برگزار میگردد.

با نهایت تاسف وتاثر فوت بانوی متقی شادروان **عذرا فخار (خاکنگار مقدم)** والده جناب آقای دکتر ناصر فخار را باستحضار همکاران میرساند: بدین مناسبت مجلس ترحیمی در روز چهارشنبه ۲۷ر۱۱ر۲۵۳۵ از ساعت ۲ الی ٤ بعدازظهر در خانقاه صفی علیشاه برگزار میگردد.

از طرف همکاران اداره کل ریشه‌کنی مالاریا و مبارزه با بیماری‌های واگیر دکتر هیرمند

خانواده‌های صمصام بختیاری ـ ایلخان ظفر بختیاری ـ بختیار ـ اسعد بختیاری ـ اسفندیاری بختیاری ـ امیر بختیاری ـ ایل‌بیگی بختیاری ـ ضرغام بختیاری ـ احمدی‌بختیاری ـ ارشد بختیاری ـ خطیبلو ـ مافی‌ـ بیرنیا ـ امیری‌قراگزلو وخانواده‌های‌وابسته:

بانهایت تاسف فوت شادروان **جهانشاه صمصام بختیاری** فرزند مرحوم مرتضی قلیخان که از رجال صدیق و خدمتگزار شاهنشاه آریامهر و کشور بودند باطلاع دوستان و آشنایان میرسانند مجلس ترحیم مردانه و زنانه آنمرحوم از ساعت ٤تا٦ بعدازظهر روز سه‌شنبه ۲٦ بهمن ماه جاری در خانقاه صفی‌علیشاه منعقد خواهد بود.

بازگشت همه بسوی خداست

با نهایت تاسف درگذشت شادروان **احترام‌السادات رضازاده تهرانی (مشکفروش)** مادر گرامی‌و مادرزن عزیزمان را باطلاع اقوام و دوستان و آشنایان می رسانیم.

مجلس ترحیم مردانه و زنانه آن مرحومه از ساعت ٤ تا ٦ بعداز ظهر روز چهارشنبه ۲۷ بهمن ماه در مسجد مجد منعقد میباشد.

مهندس علیرضا مشکفروش ، عبدالرضا مشکفروش ، مهندس مرتضی کرکریان ، مهندس پرویز شامسیاه ، جواد اورنگی .

خانواده های : مشکفروش ، رضازاده ، رضوی ، زرگران ، کرکریان ، شامسیاه ، اورنگی ، قاضی‌عسگر و خانواده های وابسته .

درگذشت شادروان **احترام‌السادات رضازاده تهرانی (مشکفروش)** را به اطلاع اقوام ـ دوستان و آشنایان می رسانند.

مجلس ترحیم زنانه و مردانه از ساعت ٤ الی ٦ بعداز ظهر روز چهارشنبه ۲۷ بهمن ماه در مسجد مجد برگزار خواهد شد.

اطلاعات ـ مصیبت وارده را به خانواده محترم مشکفروش و سایر خانواده های عزادار بویژه بازماندگان آن مرحومه تسلیت میدهد.

با کمال تاسف فوت جانگداز مرحوم مغفور **حاج بیوک‌آقا دستمالچی تبریزی** را به اطلاع فامیل و دوستان می رساند.

مجلس ترحیم مردانه آن مرحوم روز سه‌شنبه ۲٦ بهمن ماه از ساعت ۹ الی ۱۱ صبح در مسجد آذربایجانی ها برگزار خواهد شد.

خانواده های : دستمالچی تبریزی ، رضوی‌پور ، ممتاز ، اوغانی ، منصفی ، رضویه ، عبدالله‌زاده ، محمودیه ، اکبریه ، صباغ رضوی ، دفتری ، مقتصد ، چایچی ، قطب‌الدینی ، تیلی ، فخاری ، خوئی ، خاوندی ، مولوی ، خطیب‌شهیدی ، اسکندری ، حکیم‌پورمقدم ، فرجپور ، ملکی اردبیلی ، یوسفزاده ، دستمالچی ، زعفرانی ، صبوری ، شجاعی ، سلمان‌زاده ، حسینی‌زاده ، مهاجری ، شریف جمالی ، قاری‌زاده ، نوبری ، اکبریان ، یگدانه ، شه‌ناصری ، طسوجی آذر ، باویلی ، سیگاری ، جودی ، مهرپژو .

اطلاعات ـ مصیبت وارده را به خانواده های عزادار بویژه بازماندگان آن مرحوم تسلیت میدهد.

بانهایت تاسف وتالم درگذشت پدر مزیز و بزرگوارمـان رضا شهبندی را باطلاع کلیه بستگان و دوستان و آشنایان میرساند. مجلس ترحیم مردانه وزنانه آن مرحوم روز سه‌شنبه ۲٦ر۱۱ر۳۵ از ساعت ۳الی ٥ بعدازظهر در مسجد حاجی حسن واقع در خیابان شاهپور ـ خیابان بوعلی منعقد میباشد.

هوشنگ ـ فریدون ـ حسن و حسین شهبندی وخانواده های: شهبندی ـ حاجی‌محمد جعفر ـ عزیزی ـ متین‌نژاد ـ سیاهپوش ـ پدرام ـ یحیوی ـ نوربه ـ وحدتی ـ افشار ـ سلیمانیان ـ تفرشی‌نژاد ـ رحیمیان ـ صنعتی مقدم ـ بقائی ـ گودرزیان ـ کاشانی ـ واثقی‌نیک ـ غفاری ـ حقیقت ـ تحسین‌زاده ـ لاولیت ـ ناصحی ـ پاک مهر ـ رشیدی ـ شمس ـ امینی ـ خواجوی ـ معدنچیان.

اطلاعات ـ مصیبت وارده را بخانواده‌های عزادار بویژه بازماندگان تسلیت میدهد.

بانهایت تاسف وتالم فوت ناگهانی آقای **غفور ملک‌التجاری** کارمند عالی‌رتبه وزارت امور اقتصادی و دارائی را باطلاع‌اقوام و آشنایان و همشهریان محترم میرساند. مجلس ترحیم مردانه‌و زنانه آن مرحوم روز سه‌شنبه مورخ ۲٦ر۱۱ر۳۵ از ساعت٤الی٦ بعدازظهر در مسجد مجد منعقد خواهد شد.

الاحقر حاج سید عبدالکریم انواری ـ الحاج میرزاعلی رجائی و خانواده‌های:نجات ـ حبیب‌اللهی ـ خیر ـ زرینه ـ علیزاده ـ ایلی‌پور ـ روحانی ـ کاظمی ـ شریعتمداری ـ قلی‌زاده ـ برنجی ـ کاری ـ شیخ الاسلامی ـ مجیدزاده ـ شجاعی ـ زمانی ـ رضوان ـ رائی‌زاده ـ ویژه ـ محسنین ـ بیرامی ـ صوفی ـ جاوید ـ غفارزاده ـ اردبیلی ـ امین‌شرعی ـ صدر جمالی ـ آصف ـ صدرالممالکی ـ مجتهدزاده ـ حلیمی ـ پورابوالقاسم ـ مستوفی‌زاده ـ توتونچی ـ گلشنی معتمدی ـ جمالی ـ بهرامی ـ موحدی ـ دلیرآذر ـ صغیری ـ اصغری ـ ملک‌پور ـ ملکی ـ تجاری ـ مهدی‌پور ـ جودت ـ وکیلی ـ ملک التجاری ـ حسین قلی‌ملکی.

بانهایت تاسف درگذشت مرحوم **غفور ملک‌التجاری** رئیس حسابداری این شرکت را به اطلاع میرساند . مجلس‌ترحیم آن مرحوم روز سه‌شنبه ۲٦ر۱۱ر۲۵۳۵ از ساعت ٤ الی ٦ بعد از ظهر در مسجد مجد منعقد میباشد .

شرکت ماکادام

تـ ـ ۳۵۷۰۸

اطلاعات ـ مصیبت وارده را بعموم خانواده‌های عزادار تسلیت میدهد.

یادبود

چون روز سه‌شنبه ۲٦ر۱۱ر۳۵ مصادف با چهلمین روز درگذشت عزیز از دست رفته **بیوک بهروزی نصر** میباشد ، بنابراین مراسم یادبودی از ساعت ۳ تا ٥ بعد از ظهر در سالن شماره ٤ بهشت زهرا برگزار میشود . شرکت دوستان و خویشان موجب شادی روح آن مرحوم است .

وسیله ایاب و ذهاب در ساعت ۲ از منزل آنمرحوم واقع در میدان وثوق ـ خیابان مهر ـ پلاک ۱۰۲ آماده میباشد .

خانواده بهروزی نصر

یادبود

باستحضار فامیل ودوستان ارجمند میرساند نظر باینکه‌روز پنجشنبه ۲۸ر۱۱ر۳۵ مصادف با سالروز فوت همسر، پدر وبرادر عزیزمان شادروان حاج **عبدالحسین ادیب‌پور** میباشد لذا مراسم یادبودی از ساعت ۱۵ تا۱۷ بعدازظهر در مقبره آن مرحوم واقع در علی‌ابن‌مهزیار اهواز برگزار میشود.

همدم ادیب‌پور ـ محمود ـ ابوالقاسم ـ ایرج ـ پوران‌دخت ـ ایران دخت و منوچهر ادیب‌پور ـ عبدالرزاق نقشینه ـ رضاپریزاده.

یادبود

مراسم یادبود چهارمین سال درگذشت مرحوم محمد **رضا رادیی** درساعت ۳ بعدازظهر روز سه‌شنبه ۲٦ بهمن ماه برمزار آن مرحوم برگزار میگردد از کلیه دوستان‌و آشنایان دعوت میگردد برای شادی روح آنمرحوم در روزموعود برسر مزار آنمرحوم حضور بهمرسانند .

شرکت مهندسین تهران بوستن

مراسم شب هفت پدر عزیزمان روانشاد سید عباس **میرهادی** از ساعت ۳الی ٥ بعداز ظهر روز ۲٦ر۱۱ر۲۵۳۵ در محل شبستان شماره ۳ بهشت‌زهرا برگزار می گردد . وسیله ایاب و ذهاب در منزل مهیا است .

ماهرخساره سرداری ، شهلا ، زیبا ، لیلا ، فرنگیس و علیرضا میرهادی .

تـ ـ ۱۹۰۱۷

تسلیت

درگذشت شادروان ابراهیم صمصامی طاب‌ثراه موجب‌کمال تاسف و تاثر کارمندان حسابداری ایران چاپ گردید ضمن‌ابراز همدردی با خانواده محترم صمصامی مصیبت واردهرا بفرزندان آنمرحوم آقایان حسین صمصامی و منوچهر صمصامی صمیمانه تسلیت میگویند .

کارمندان حسابداری شرکت ایرانچاپ

سرکار خانم حشمت مهاجری
ریاست‌محترم دبیرستان آموزش گارد

مصیبت وارده را تسلیت گفته از درگاه ایزد متعال‌صبر و شکیبائی برای شما و همسر گرامیتان آرزو داریم .

از طرف همکاران شما

خاندان محترم برادران ـ جناب آقای دکترجلیل برادران

بانهایت تاسف درگذشت ابوی ارجمند را تسلیت عرض نموده و سعادت بازماندگان گرامی را از خداوند متعال مسئلت دارد .

یزد ـ سید علی‌اکبر علوی زاده

جناب آقای دکتر جلیل شرکاء
معاون محترم وزارت امور اقتصادی و دارائی

بانهایت تاسف مصیبت وارده را تسلیت گفته بقای عمر و سلامتی آن جناب و سایر بازماندگان آن فقید سعید را از درگاه خداوند بزرگ خواستاریم .

حسین قاسمیه و بانو

جناب آقای رضا کوچکزاده یزدی

بانهایت اندوه درگذشت بانهنگام شادروان حاج میرزا علی‌آقا کوچکزاده یزدی را تسلیت گفته تندرستی و سعادت خاندان کوچکزاده و سایر بازماندگان آن مرحوم را از خداوند بزرگ مسئلت می‌نماید .

از طرف خانواده قاسمیه ـ حسین قاسمیه

دوست عزیز جناب آقای مسعود علائی

بانهایت تاسف فوت ناگهانی پدر بزرگوارتان را به شما و خانواده محترم تسلیت عرض می‌نمائیم .

پرویز ـ اصغر و خسرو حسینخانی

جناب آقای مرتضی وکیل زاده

با اندوه فراوان مصیبت وارده را به آنجناب تسلیت عرض می‌نمائیم .

مصطفی صیرفی و بانو

دوست عزیز آقای مهندس فریدون اویار حسینی

با کمال تاسف درگذشت مادر بزرگ گرامیتان راصمیمانه تسلیت عرض نموده سلامت و بقاء خانواده محترم را از خداوند بزرگ خواستاریم .

کارمندان اداره خدمات ماشینی سازمان سنجش

جناب آقای جواد حسنی طباطبائی

فوت برادر عزیزتان را تسلیت میگوئیم .

برادران مدنی‌نژاد

همکار گرامی خانم رفیعی تبار

کارکنان مدرسه راهنمائی عنصری درگذشت پدرگرامیتان را تسلیت میگویند .

جناب آقای رفیع‌زاد‌ه‌ریاست‌محترم آموزش‌وپرورش ناحیه ۱۱ تهران

با قلبی آکنده از تاسف درگذشت عزیز از دست رفته راتسلیت عرض نموده صبر وشکیبائی وبقای عمر بازماندگان محترم را ازدرگاه خداوند متعال مسئلت داریم.

از طرف کارکنان و دبیران دبیرستان شه‌مهر ـ برناستی

خانواده های بقائی ، نائینی

با اندوه فراوان درگذشت محمدعلی رازپوش بقائی بزرگ خاندان را بشما تسلیت گفته و خود را در غم شما شریک میدانند.

فخرالملوک منوچهری ـ حسن صحت

آقای داریوش صفائی

باکمال تاسف و تاثر مصیبت وارده را تسلیت گفته از ایزدتوانا برای جنابعالی و کلیه وابستگان صبر وبردباری آرزو مندیم .

پرویز حمیدی ـ مسعودرضوانی‌پور ـ کریم مسعودخانی رضا مرادآبادی ـ پرویز رستم‌خانی ـ کیومرث عطائی ـ ناصر تبریزیان ـ عباس فرخدل ـ حمید پوشیاری

آقای حسین صمصامی ومنوچهرصمصامی

درگذشت پدر عزیزتان را تسلیت گفته خود را در غم شما شریک میدانیم .

کارکنان حسابداری موسسه اطلاعات

جناب آقای حسین صمصامی

درگذشت پدر گرامیتان را صمیمانه تسلیت عرض نموده دوام و بقاء عمر بازماندگان را از خداوند متعال مسئلت دارد

بیژن قوامی ـ مسعود صلاحش ـ ایمان‌زاده ـ امیرپناه

جناب آقای منوچهر صمصامی

مارا در غم خود شریک بدانید .

جمشید نیا ، همتلو ، مستعان ، داوودی ، محمدزاده، هراتی ، رابط ، اسماعیل‌پور

سرکار محترم خانم افخم حداد

با نهایت تاثرمصیبت وارده را به شما و خانواده محترمتان تسلیت می گوئیم .

کارکنان دبستان دنیای دانش

دوست و سرور گرامی جناب آقای دکترحسین‌رایگان

برای سوگ ازدست دادن پدر گرامیتان به شما و خانواده ارجمند از ایزد توانا خواستار آرامش و شکیبائی هستم .

پرویز مدیری

جناب آقای قاسم دقیق‌فکر

بااندوه فراوان مصیبت وارده را تسلیت عرض نموده بقای عمر جنابعالی و خاندان محترم را از درگاه خداوند خواستارم .

رودسر ـ جواد هدایت‌زاده

جناب آقای کاظم مهر

مصیبت وارده را تسلیت عرض نموده بقای عمر جنابعالی را ازدرگاه خداوند متعال آرزو داریم .

هیئت مدیره و کارکنان شرکت سهامی خاص اتو رکس

آقای حمید معصوم حقانی

بانهایت تاسف مصیبت وارده را تسلیت گفته بقای عمر بازماندگان را از خداوند متعال مسئلت داریم .

هیئت مدیره و کارکنان شرکت سهامی خاص اتو رکس

جناب آقای مهندس خسرو مظاهری

هیئت مدیره و کارمندان شرکت سهامی سیباگایگی ایران بانها یت تاسف مصیبت وارده را به جنابعالی تسلیت عرض نموده ودوام وبقاء عمر برای‌سرکار وسایر بازماندگان ازدرگاه پروردگار مسئلت مینماید .

سیباگایگی ایران

جناب آقای مهندس خسرو مظاهری

با کمال تاسف مصیبت وارده را تسلیت عرض نموده بقاء عمر جنابعالی وسایر بازماندگان را خواستارم .

منوچهر سینا

جناب آقای حاج محمد دورقی‌و برادران

با اندوه فراوان درگذشت شادروان والده گرامیتان را تسلیت عرض‌نموده‌بقاءجودآن‌جنابان و سایربازماندگان را از خداوند متعال مسئلت مینمائیم .

خرمشهر ـ هیئت مدیره و کارکنان شرکت خدمات دریائی کشتی وبنادر

آقایان حاج حسین ، رضا، محمدتقی ، عباس ، اکبرو محمد باسر کوچک‌زاده یزدی و آقای اخباریه

مصیبت وارده را از صمیم قلب تسلیت و بقای عمر کلیه بازماندگان را از درگاه خداوندی خواستار است .

پخش کل شرکت روغن نباتی پارس

جناب آقای بهرام بروشکی

با کمال تاثر و تاسف درگذشت‌مادرگرامیتان راتسلیت عرض نموده و خود را در غم‌شما شریک میدانم.

علیرضا عاملی

جناب آقای مهندس خانیفام

مصیبت وارده را تسلیت میگوئیم .

شرکت ساختمانی بسد

جناب آقای عظیمی زواره مدیرعامل شرکت ایران‌سب

کارمندان شرکت ایران سب فوت جناب آقای محمد قلی خان مهیاری را به شما وخانواده محترم تسلیت عرض مینمایند .

جناب آقای مصطفی عظیمی مدیرعامل شرکت ایران سب

فوت آقای مهیاری موجب تاثر و تاسف گردیده به شما وخانواده محترم تسلیت عرض مینمایم .

عباس صالح آبادی

خانواده های محترم کوچکزاده یزدی

بانهایت تاسف و تاثر فوت ناگهانی مرحوم حاج‌میرزا علی‌آقا کوچکزاده را به عموم فامیل محترم بخصوص‌جناب آقای محمد تقی کوچکزاده یزدی تسلیت میگویم.

داود سید اشرفی

جناب‌آقای محمدتقی کوچکزاده‌یزدی و فامیل‌محترم کوچکزاده یزدی

خبردرگذشت مرحوم مغفور حاج میرزا علی آقاکوچکزاده یزدی سخت‌مارا متاثر ساخت مصیبت وارده را تسلیت عرض نموده مارا در غم خود شریک بدانید .

حسین‌هوشیار آذر

جناب آقای دکتر سیروس امیری

بانهایت تاسف درگذشت مادر گرامیتان را تسلیت گفته بقاء و دوام عمر جنابعالی وخاندان محترم‌رامسئلت داریم.

کارکنان بیمارستان پارس

خانواده محترم دشتی

باتاسف فراوان مصیبت واردهرا تسلیت میگوئیم.

خانواده کیوان‌پور

جناب آقای حاج رضا کوچک زاده عضو هیئت‌مدیره شرکت هادیران

فوت عموی عزیزتان را تسلیت گفته سلامت و بقای عمر آن خاندان را از خداوند متعال خواهانم .

گرگان ـ عبدالرحیم کمیلی

جناب آقای مهدی دورقی و بانو

ماراهم در غم خود شریک بدانید .

رناتاوموسی دلشادیان ـ گیتی ورضا شجیعی

درگذشت شادروان یارمحمد ایلخانی شادلو را به خاندان گرامی شادلو صمیمانه تسلیت عرض می کنیم .

بندرعباس ـ علی‌اکبر، رمضانعلی خسروپناه

آقای حاج مصطفی کاشانی

باکمال تاسف و تاثر بسیار مصیبت وارده را بشما تسلیت گفته از ایزد متعال برای یکایک فامیل محترمتان و جنابعالی صبر و شکیبائی آرزومندیم .

احمد واقف پور ـ رمضان کریم زاده ـ خسرو میابی ـ مجید رضابپور ـ کریم صالحی ـ علیرضا صادقیان ـ عباس حیدریان ـ بهرام سروستان پور ـ رضا عمادیان .

تـ ـ ۳۵۴۰۰

آقای مسعود ثقفی

بدینوسیله مصیبت وارده را بجنابعالی تسلیت عرض نموده برای جنابعالی و سایر وابستگان دوام عمر از خدای متعال آرزو داریم .

بهروز نصرالهی ـ محسن صادقپور ـ باقرفردوسی ـ جهانگیر محمدیان ـ حیدرعلی فریدی ـ سیامک احمدی ـ سیف‌اله پرویزی ـ رحمت‌اله ابراهیمی ـ رضا خلیلیان.

جناب آقای حمدالله شریفی

بانهایت تاسف و تالم درگذشت همشیره مهربانتان را صمیمانه تسلیت عرض نموده برای جنابعالی صبر و بردباری آرزو مینمائیم .

عبدالرزاق کوکبیان ـ مجید بهروزیان ـ عباس وحیدی ـ محسن صمدخانی ـ نصراله مهرانگیزی ـ محمود سماواتی‌پور ـ علیرضا شیروانی ـ کاظم‌شیشه‌گر ـ عبدالرضا شبرازیان .

جناب آقای جمشید مهدی ویزائی وبانو

مصیبت وارده را صمیمانه به آن جناب و خانواده محترمتان تسلیت عرض مینمائیم .

فخرالدین مطیعا وبانو

تـ ـ ۳۵۷۱۷

همکاران گرامی سرکارخانم دکتر نویده بیرنگ
جناب آقای دکتر یوسف مجتهدی

بانهایت تاسف و تاثر مصیبت وارده را تسلیت عرض‌نموده وبرای شما و سایر بازماندگان صبر و شکیبائی آرزو میکنند

هیئت علمی ، کارمندان و کارکنان دانشکده کشاورزی دانشگاه آذرآبادگان .

تـ ـ ۸۶۷۲

سرکار خانم نیره سزمانی

مصیبت وارده را بشما و خانواده محترم تسلیت عرض نموده خود را درغم آن همکار گرامی شریک میدانیم .

خانسفید ـ صلاحی ـ اسکندری ـ ضرابیان ـ کردستانی ـ حجازی ـ شریفی .

تـ ـ ۱۹۰۵۳

جناب آقای مهندس سعید برادران آقائی و بانو

بدینوسیله مصیبت وارده را بجنابعالی تسلیت عرض می‌نمائیم.

زرین و یعقوب شهلافر

تـ ـ ۱۹۰۷۱

استاد معظم جناب آقای دکتر محمدعلی حفیظی
جناب آقای‌دکترمهدی‌حفیظی ـ جناب‌آقای‌دکترجلیل‌برادران

بانهایت تاسف و تاثر مصیبت وارده را از طرف‌خود و کارکنان بیمارستان نکوئی قم تسلیت عرض نموده صبر و شکیبائی برای بازماندگان محترم آرزو مینمایم .

رئیس بیمارستان نکوئی قم ـ دکتر امیر رفیعی

تـ ـ ۸۶۷۶

جناب آقای مسعود مهیاری بخشدار محترم دهاقان

در اندوه فقدان پدر بزرگوارتان مرا شریک بدانید .

دهاقان ـ سلطان محمد جهانگیری

تـ ـ ۸۶۸۲

جناب آقای مسعود مهیاری بخشدار محترم دهاقان

در اندوه فقدان پدر بزرگوارتان مارا شریک بدانید.

دهاقان ـ مصطفی صهبا ـ قاسم طبائیان ـ حسین امیری

تـ ـ ۸۶۸۰

جناب آقای مسعود مهیاری بخشدار محترم دهاقان

در اندوه فقدان پدر بزرگوارتان ما را شریک‌بدانید.

دهاقان ـ فریدون امیرجعفری ـ محمدعلی قنبری

تـ ـ ۸۶۸۱

جناب آقای مسعود آیت‌اللهی و بانو

قلبا از مصیبت وارده به شما متاثر شدیم ، ما را در سوگ خود سهیم بدانید .

میترا و جبار تهرانچی

آقایان کوچکزاده ـ آیت‌اللهی

ما را در اندوه خود شریک بدانید .

دوستان شما در آوانگارد

تـ ـ ۳۵۸۱۹

جناب آقای سیاوش صمصام بختیاری

با اندوه‌فراوان درگذشت برادر ارجمندتان راصمیمانه تسلیت عرض نموده سعادت و سلامتی خانواده گرامی را از درگاه خداوند متعال خواستاریم .

شرکت تبلیغاتی کومرشال جمشید سالاری

جناب آقای سیاوش صمصام بختیاری

فوت نابهنگام برادر گرامیتان را صمیمانه تسلیت عرض نموده سلامتی و بقاء طول عمر آن خانواده محترم را از درگاه خداوند متعال خواستاریم .

هیئت مدیره ساختمان صمصام :
رحیم نجفی ، حاج جلال محسنی ، نجف نجفی

آقای ابوالقاسم طالعی

درگذشت نابهنگام برادر گرامیتان را از صمیم قلب تسلیت عرض نموده دوام و بقاء عمر برای شما و سایر بازماندگان از خدای بزرگ آرزومندیم .

مصطفی محمود خانی ـ مجید ابراهیمی ـ یحیی بهی‌روح ـ عباسقلی تقی‌پور ـ حسین صمدزاده ـ عباسقلی بالغی زاده ـ حسین اردستانی ـ محمدعلی سیروس‌خانی ـ کریم حکیمیان .

آقای منصور صداقت کیش

باکمال تاسف و تاثر مصیبت وارده را تسلیت عرض نموده از ایزد یکتا برای شما و کلیه فامیل محترمتان صبر و شکیبائی آرزومندیم .

سیروس نصرالهی ـ عبدالعلی مرشدی ـ قدرت‌اله وکیلی ـ مجتبی تهرانیان ـ فتح‌اله خورشیدی ـ رضا رضائیان ـ سید رضا رحیمی زاده ـ بهرام ادهمی راد ـ محسن عباسی .

آقای علی‌نقی سخاپور

درگذشت همسر عزیزتان را بجنابعالی تسلیت عرض نموده برای شما و بقیه بازماندگان صبر و بردباری آرزو داریم .

عباس همراهی ـ حسین منصوری ـ هوشنگ‌صدرائی ـ ناصر گودرزی ـ محمدتقی چوگانی ـ رضا طاهری ـ احمد بیژن زاده ـ غلامرضا کریم‌آبادی ـ حمید نژادی.

آقای بهروز جلایر

بدینوسیله مصیبت وارده را بجنابعالی و سایر بازماندگان از صمیم قلب تسلیت گفته از خدای بزرگ دوام و بقاء عمر خواهانیم .

محسن طباطبائی ـ رضا محمودی ـ اکبر بهرام زاده ـ محمد شهریاریور ـ حبیب‌اله شهسواری ـ رضامحرابیان ـ سیامک رضوان‌لو ـ محمد طاهری ـ علیرضا ضیائی .

مجالس وعظ و سوگواری

مجلس سوگواری در منزل ادیب رضوی

بمناسبت ایام عزای آل محمد و شهادت ولی‌الله ـ الاعظم حضرت علی‌ابن‌موسی‌الرضا علیهم السلام مجلس عزاداری روز سه‌شنبه ۲٦ بهمن ماه ۲۵۳۵ (۲٦ صفر)تا شنبه ۳۰ر۱۱ر۳۵ از ساعت ٥ بعد ازظهر منعقد خواهدبود، تشریف فرمائی سروران ارجمند و علاقمندان به شعائر مذهبی را انتظار دارد .

نشانی : خیابان آیزنهاور ـ اول اسکندری جنوبی ـ منزل ادیب رضوی وکیل دادگستری .

تـ ـ ۱۹۰۳۵

سپاسگزاری

بدینوسیله از سروران، بستگان و دوستان محترمی‌که بمناسبت درگذشت فرزند و برادر عزیزمان درمراسم تشییع ومجالس ترحیم شرکت نموده ویا بو

تقویم اطلاعات

ساعات شرعی
استخراج دکتر ریاضی کرمانی

دوشنبه- بیست و پنجم بهمن ماه ۲۵۳۵
بیست‌وپنجم‌صفر ۱۳۹۷-چهاردهم‌فوریه ۱۹۷۷
اذان مغرب . . . . . ساعت ٦ و ١ دقیقه
اذان صبح (فردا) . .ساعت ٥ و ٢١ دقیقه
طلوع آفتاب (فردا) . . ساعت ٦و ٥٠ دقیقه
ظهر شرعی (فردا). . ساعت ١٢ و ٢٠ دقیقه
اذان مغرب (فردا) . . ساعت ٦ و ٢ دقیقه

آموزش و پرورش ۴۰ تا ۵۰ هزار معلم استخدام خواهد کرد

★ هدف بودجه سال آینده ثبات قیمتها و ادامه رشد اقتصادی متناسب است

بمنظور گسترش خدمات آموزشی و بهداشتی ۴۰تا۵۰ هزار معلم استخدام خواهد شد و استخدام کادر پزشکی از داخل وخارج ادامه خواهد یافت.

سایر سازمانهای دولتی فقط از طریق جایگزینی‌افراد بازنشسته ویاتبدیل کارمندان پیمانی مجاز به‌تامین کادر جدید خواهندبود.

رئوس وکلیات لایحه بودجه سال ۲۵۳٦ کل کشور در چند روز آینده در جلسه‌هیات وزیران مطرح میگردد تاچنانچه تغییراتی درآن لازم باشد صورت گیرد.

امروز گفته شد:یکی‌از مهمترین هدفهای اقتصادی لایحه بودجه‌که هفته آینده تقدیم مجلس شورای ملی خواهد شد، ثبات قیمت‌هاو ادامه رشد اقتصادی متناسب خواهد بود.

از اینرو کاهش هزینه‌های جاری سازمانهای دولتی دروهله اول و مصرف اعتبارات عمرانی‌بر اساس زمان بندی اجرای طرح های پیش‌بینی شده در سال آینده مورد تاکید قرار دارد، بنابراین در لایحه بودجه سال آینده‌ضمن حذف هزینه‌های غیر ضروری و کاهش برخی از هزینه‌ها مانند خرید خدمات، وسایط نقلیه، اجاره، آب ، برق، تلفن و دیگر خدمات مصرفی، اعتبارات سایر هزینه‌های‌جاری‌در حدود اعتبارات بودجه امسال نگاهداشته شده است.

استخدام معلم

علاوه بر این، در استخدام‌سازمان های دولتی خاصه برای ادارات مرکزی در تهران نیز محدودیت هائی پیش‌بینی گردیده که به استثنای کادر آموزشی و بهداشتی بقیه وزارتخانه‌ها و سازمانهای دولتی مکلفند استخدام‌های جدید را فقط از طریق جایگزین کردن افراد بازنشسته و تبدیل‌کارمندان پیمانی تامین کنند.

در سال آینده برای فراهم ساختن امکانات لازم جهت تحصیل کلیه افراد لازم‌التعلیم، وزارت آموزش وپرورش اجازه خواهد داشت بین ۴۰تا۵۰ هزار نفر معلم برای مناطق مختلف کشور استخدام نماید.

همچنین برای دبیرستانها و مراکز آموزشی حرفه‌ای نیز استخدام‌های جدیدی صورت خواهد گرفت.

از سوی دیگر بمنظور پوشش بیشتر کادر درمانی و بهداشتی استخدام پزشک، پرستار، بهیار وسایر کادر پزشکی در سال آینده ادامه می‌یابد و سازمانهای‌مسئول افراد مورد نیاز را اعم از داخل ویاخارج تامین خواهند کرد.

دیگر ویژگیهای لایحه بودجه سال ۲۵۳٦ کل کشور توجه بیشتر به وضع بازنشستگان می‌باشد. در این لایحه اعتبارات جدیدی تامین خواهد شد

کارمندان بازنشسته

دولت هم‌اکنون از جهت دریافت حقوق ومزایای استخدامی سه نوع هستند نخست افرادی که پیش از اجرای قانون استخدام یعنی قبل از سال ٤٥ بازنشسته شده‌اند و سپس کارمندانی که با استفاده از مرحله اول قانون استخدام بازنشسته شده و بقیه بازنشستگانی هستند که پس از اجرای مرحله دوم قانون‌استخدام احکام بازنشستگی‌دریافت کرده‌اند.

در زمینه تامین اعتبارات‌عمرانی در لایحه بودجه‌سال آینده‌کماکان اولویت باهزینه طرحهای نیمه‌تمام می‌باشدو سازمان‌برنامه وبودجه و دستگاههای اجرائی برای هریک از طرحهای عمرانی چه طرحهائی که در سال آینده پایان می‌یابد و یا در سال آینده قسمتی از آن انجام میشود زمان‌بندی تهیه خواهند کرد تا تخصیص اعتبارات بموازات پیشرفت طرحها باشد.

گسترش سرمایه‌گذاری

از محل اعتبارات عمرانی سال آینده سرمایه‌گذاری در طرحهای زیربنائی تامین میشود ومجموع اعتبارات سرمایه‌گذاری ثابت نسبت به‌امسال افزایش خواهد یافت.

دراین لایحه توجه بیشتری به هزینه‌های شرکتها و موسسات دولتی اعم از انتفاعی و غیر انتفاعی شده وحتی‌المکان سعی شده است که اعتبارات مربوط به گسترش سرمایه‌گذاری شرکت های دولتی باتجدید نظر درکرائی ودرآمد این شرکتها تامین شود.

از خصوصیات دیگر لایحه بودجه سال آینده گسترش‌توزیع اعتبارات استانی وزارتخانه‌ها و سازمانهای دولتی وتفویض اختیارات بیشتر در امور مالی و استخدامی‌به‌ادارات کل‌شهرستان ها است.

برای این منظور در بودجه سال ۲۵۳٦ کل کشور تقریباکلیه وزارتخانه‌ها و سازمانهای دولتی یک بودجه کلی و یک بودجه استانی خواهند داشت که نحوه مصرف بودجه استانی بارعایت خط مشی کلی وزارتخانه‌ها به عهده ادارات کل در سطح استانها خواهد بود.

هم‌اکنون برآورد مجموع اعتبارات جاری و عمرانی بودجه سال آینده توسط کارشناسان سازمان برنامه وبودجه ادامه دارد و پیش‌بینی میشود با اینکه بعلت تغییر میزان درآمد، درهزینه ها صرفه‌جوئی‌شده معهذامجموع اعتبارات از بودجه امسال کمتر نباشد و کسری بودجه حدود پنج‌درصد خواهد بود.

نخست‌وزیر کوئیزلند به ایران می‌آید

سفارت استرالیا درتهران اعلام‌کردکه «بجلک‌پترسون» نخست‌وزیرایالت استرالیائی کوئیزلند برای‌یک بازدید۱۱ روزه ازایران‌وسایر کشور های تولیدکننده‌نفت ازتاریخ ۱۵ فوریه‌رهسپار این‌کشور خواهد شد. ایران نخستین کشوری‌خواهدبود کمورد بازدید نخست وزیر ایالت کوئیزلندقرار خواهدگرفت.

وزیر معادن و انرژی وچند تن دیگراز مقامات اقتصادی و صنعتی این ایالت در این سفر نخست‌وزیر کوئیزلندرا همراهی خواهند کرد .

مقامات استرالیائی اظهار داشتند هدف این سفر جستجوی راه‌های‌تازه برای توسعه روابط اقتصادی و یافتن‌امکانات بازاریابی‌است.

هیات‌نمایندگی‌ایران در تشییع جنازه رئیس جمهوری‌فقید هند شرکت کرد

هیئت نمایندگی ایران مرکب از مهندس جعفر شریف امامی رئیس سنا ، عباسعلی خلعتبری وزیرامور خارجه‌و هرمز قریب رئیس کل تشریفات شاهنشاهی که برای شرکت‌درمراسم‌تشییع جنازه و تدفین رئیس جمهوری فقید هند به دهلی نو رفته است بعداز ظهر دیروز درمراسم تشییع جنازه رسمی رئیس جمهوری فقید هند که ازمسجد جامع دهلی به عمل آمد شرکت کرد .

هیئت نمایندگی ایران که سحرگاه دیروز واردده‌لی‌نو شد، در فرودگاه این شهر مورد استقبال « گادگیل»وزیر صنایع و نظامی و معاون وزارت خارجه هند و سفیر شاهنشاه آریامهر در دهلی نو قرارگرفت.

هیئت نمایندگی‌ایران ،سپس همراه با دیگر هیئت نمایندگی های خارجی ، با نثار تاج‌گل بر جنازه رئیس جمهوری فقید هند ادای احترام کرد . و ظهر دیروز در مراسم‌نماز که درکاخ ریاست جمهوری‌برپا شدشرکت کرد .

وزیر خارجه گینه بیسائو در تهران

«ویکتور سودماریا» وزیر امور خارجه گینه بیسائو امشب وارد تهران میشود .

سفر وزیر خارجه گینه‌بیسائو به تهران غیررسمی است بااینحال وی درمدت اقامت خوددر تهران بامقامات ایرانی ملاقات و گفتگو خواهد کرد .

درمحافل سیاسی گفته میشود که در این مذاکرات تقاضای‌گینه بیسائو برای دریافت کمک های فنی واقتصادی از ایران مطرح خواهد شد .

«گینه بیسائو» که نزدیک یک میلیون جمعیت دارد تا دو سال قبل مستعمره پرتغال بود و بخش عمده درآمد خود را از فروش مواد جنگلی و معدنی بدست‌می‌آورد .

اطلاعیه حزب در مورد مدارس و اماکن عمومی

کلیه اماکن عمومی از جمله مدارس برای تشکیل‌جلسات‌کانون های حزبی در اختیار هیئت‌رئیسه کانونها قرار گرفت، ضیاء مدرس دبیر حزب رستاخیز در پایتخت امروز ضمن اعلام‌این خبرافزود. علاوه بر مدارس سالن های اجتماعات کلیه اماکن عمومی‌برای تشکیل جلسات تداومی کانون ها یا تشکیل کانون های‌جدیدکماکان در اختیار روسای کانون هاقرار دارد .

نام‌نویسی دوره‌های جدیداعزام وفشرده فروردین ماه ۲۵۳۵

شرح در صفحه ۲

اطلاعات دیپلماتیک

پیمان همکاری منطقه‌ای دگرگون میشود

احمد مینائی دبیرکل همکاری عمران منطقه‌ای (ارسی‌دی) که در مراسم گشایش بیستمین‌اجلاس کمیته فنی این سازمان شرکت‌کرده بود درباره چگونگی اجرای تصمیماتی که دراین اجلاس گرفته خواهد شد گفت: تصمیمات کمیته همکاریهای فنی به شورای وزیران ارائه میشود که پس از تصویب به مورد اجرا گذاشته شود.

مینائی درباره‌آینده(ارسی‌دی) گفت مهمترین‌مسئله‌ایکه‌درحال‌حاضر درپیش داریم امضای‌قرارداد ازمیر است که به احتمال زیاد تادوماه دیگروبا تشکیل جلسه ویژه‌شورای وزیران درتهران عملی خواهدشد. وی افزود این جلسه ویژه احتمالا پیش از اجلاس سالانه شورای وزیران ار - سی - دی‌خواهدبود که قرار است در اردیبهشت ماه سال آینده در مشهد تشکیل شود.

احمد مینائی درادامه سخنان خود گفت با امضای قراردادازمیر تغییرات دامنه‌دار و اساسی در چگونگی کار ارسی‌دی بوجود خواهد آمد بطوریکه ارسی- دی بعد از امضای قرارداد ازمیر با ارسی‌دی پیش از آن کاملافرق خواهدداشت.درواقع‌امضای‌قرارداد ازمیر فصل تازه‌ای در زندگی همکاری عمران منطقه‌ای بازخواهد کرد بطوریکه‌هم فعالیت‌های کنونی وسیع‌تر خواهدشدوهم یک سلسله فعالیت های تازه به فعالیت های فعلی اضافه خواهد شدماننداایجاد دانشکده اقتصاد و بنیاد علمی - ارسی‌دی دراسلام‌آباد،انستیتوی علم و تکنولوژی ارسی‌دی در ایران ومدرسه جهانگردی‌ومدیریت هتل ارسی‌دی درترکیه .

حمله رادیو مسکو به افزایش تولید نفت در عربستان

مفسر رادیو مسکو در گفتاری‌درباره اینکه‌عربستان سعودی قدغن کرده است کمپانی نفتی آرامکو ارقامی درباره استخراج نفت درین کشور در ماه‌ژانویه گذشته منتشر سازد اظهار داشت‌که عربستان سعودی تلاش‌دارد افزایش‌فوق‌العاده‌زیادمیزان استخراج نفت را در کشور خود از سایر کشور های عضو اوپک پنهان کند .

مفسررادیو مسکو سپس اضافه کرد از قرار اطلاع دولت عربستان به شرکت آرامکو اجازه داده است میزان استخراج‌نفت راچهل درصد افزایش دهد . در نتیجه ، این سیاست‌بکشور های منطقه خلیج فارس ، بخصوص ایران زیان می‌رساند ،چون در ایران‌مانند عربستان‌سعودی انواع‌مواد نفتی تصفیه میگردد .

درمحافل ومجالس

تا آنجا که دارم میخرم !

نخست‌وزیر مطلب جالبی ازیکی ازسفر های اخیرش‌دارد که شنیدنی است. هویدا درداخل یکی ازمغازه های کفش فروشی رم‌به‌یك خانم‌ایرانی برمیخورد که‌چند جفت کفش‌خریده و باز هم درحال خرید بیشتراست.

نخست‌وزیر میپرسد:خانم مگر شما چند جفت کفش احتیاج دارید؟

خانم ایرانی جواب میدهد: میدانید آقا ،روزی بود که‌پول نداشتیم و درحسرت‌بودیم،امروز پولدار شده‌ایم و میتوانیم دست درکیف بکنیم وبخریم و من‌تاآنجا که دارم‌میخرم!

نخست‌وزیر میگوید: این غرور زائیده پیشرفت و توسعه سالهای اخیر است .گرچه باید ازمصرف بیهوده پرهیزکرد و ثروت‌ملی را درامور اساسی بکاربرد .بعد بااطمینان‌واعتقاد خاص میگوید: مابرای این‌که درحلقه چندکشور بزرك جهان قرار گیریم تمام امکانات رادراختیار داریم‌واز همه مهمتراز رهبری توانا واندیشمندی برخورداریم . پس‌باید همه‌برای رسیدن به چنین آینده‌ای سربازانی فداکار و معتقدباشیم.

نخست وزیر میگوید همین‌قدرت و موقعیت‌است که‌برخی از گروه‌ها و حتی‌کشورها را ناراحت کردمو سخنگویان استعمار رابصدا درآورده‌است.

پیشنهاد تازه آقای تونل

مهندس معرفت معاون‌فنی وزارت‌راه دراین وزارت به «آقای تونل» معروف است علت این‌نام‌بامسمی آنست که او درطراحی طرحهای راهسازی بمحض برخورد با مانعی فورا پیشنهاد میکند که‌برای ازمیان برداشتن مانع مبادرت به‌حفر تونل شود ازاینرو او رانخستین بار مهندس حسن شالچیان وزیر اسبق راه‌بااین‌نام نامیدو بدنبال این‌نامگذاری معاون‌فنی وزارت راه که عمری رادراین وزارت‌سپری کرده است‌درمیان مهندسان به «آقای تونل» معروف گردید.

بدنیست یادآور شویم که‌ایشان برابر دو طرح اساسی خواستار شده تابمنظور آسودگی عبور درراه های‌چالوس‌و هراز بین گچسر و سیاه‌بیشه وآبعلی وپلور تونل حفر گردد که در صورت‌اجرای این دوطرح گردنه‌های کندوان و امامزاده هاشم از مسیر راه های چالوس و هراز حذف شده‌و هردو راه حدود چهل کیلو متر کوتاهتر میشود

باغداران و خرگوشها

در محفلی گفته‌میشد خرگوشها‌گوئی امسال ازتصمیمات سازمان حفاظت محیط زیست در مورد حمایت از آنها مطلع شده‌اند زیرا آمار ضرروزیان کشاورزان و تعداد درختانی که جویده شده، از هرسال بیشتر استو اینطوربنظر می‌آید که خرگوشها با اطمینان خاطر دست‌اندرکار جویدن درختان‌پر ارزش درباغها و خزانه‌ها شده‌اند .سازمان حفاظت محیط‌زیست خرگوش ، گرك ، روباه وگراز رادرردیف حیوانات حمایت شده قرار داده وباین ترتیب همه حمایت‌شده اعزام گردیده‌اند جز باغها و نهالستان ها و مزارع.

اکنون برای مقابله باخرگوش و گراز هیچ‌کاری نمی شود کردوحالاکه وضع اینطور شده‌چه خوبست که سازمان دیگری بوجودآید وازکشاورزان دربرابر این دوحیوان زیان‌کار حمایت کند.

جنجال لایحه مالك و مستاجر

هیچ موضوع‌و مطلبی بیش‌از «لایحه مالك‌و مستاجر» مورد بحث مردم قرار نگرفته زیرا تمام طبقات اهالی کشور باین امر علاقه‌دارند .در گذشته سالی یکی‌دوبار ازقانون مالك‌و مستاجر صحبت میشد اما امسال که‌این مطلب بطور جدی مطرح شده‌و بصورت لایحه دولت درآمده و صدها پیشنهاد ازجانب نمایندگان و ده‌ها مقاله واظهارنظر ازطرف مردم و نویسندگان عنوان گردیده موضوع راحساس تر جنوه‌گر ساخته است .نکته شایان توجه اینست که‌هیچکس درتائید لایحه ،نظری درجراید منعکس نساخته‌است.

از روز سوم اسفند به اجرا درمی‌آید

نحوه برقراری ارتباط تلفنی مستقیم با ۵۳ ایالت امریکا

جزئیات برقراری ارتباط تلفنی تهران با ۵۳ ایالت‌آمریکا ونیز تاریخ برقراری‌این‌ارتباط امروز مشخص شد .

براساس برنامه شرکت‌مخابرات ایران، از روزسوم اسفند ماه زادروز تولداعیحضرت رضا شاه کبیر ارتباط مستقیم تلفنی (بدون واسطه تهران با ایالات متحده آمریکا گشایش می‌یابد .

چون نصب دستگاه های‌لازم جهت برقراری این‌ارتباط مهم تاکنون در مراکزسعی های‌او ۳ انجام شده‌است‌از روزسوم اسفند تنهادارندگان تلفن‌هائی که با ۲ و ۳ ارقام آن شروع میشودخواهند توانست‌بدون واسطه و از داخل منازل یا محل کارشان با هریک از ۵۳ ایالت آمریکاتماس مستقیم‌تلفنی بگیرند .

باید افزودکه اکنون‌مشترکینی که تلفن آنها با ۲ و ۳ شروع میشود حدود ۲۰۰ هزار نفر هستندکه‌ساکن‌تهران میباشند.

شرکت مخابرات ایران با سرعت‌و بتدریج امکاناتی‌فراهم خواهد کرد که‌سایر مشترکین تهران و سپس شهرستان ها هم قادرشوندمستقیما باایالات آمریکا و تا اواخر سال آینده با هریک‌ازکشور های‌اروپائی تماس مستقیم‌تلفنی برقرارکنند.

طرز گرفتن شماره

باید افزود که برای تماس تلفنی با ایالات مختلف آمریکا ۵۳ «کد» که همان پیش‌شماره است تعیین شده « لیکن» است تعیین شده ، لیکن« کد» برقراری تلفن‌با آمریکا «۰۰۱» میباشدبه این‌ترتیب که‌مشترکین برای تماس با هریک‌از ایالات آمریکا باید ابتدا پیش شماره (۰۰۱) را گرفته سپس بدنبال آن کد مخصوص مربوطه و بلافاصله بدنبال آن شماره‌تلفن شخص مورد نظر را در شهر مربوطه بگیرند.

براساس برنامه شرکت‌مخابرات ایران اکنون‌دارندگان تلفن‌هائی که شماره آنها با ۲۱ ، ۲۲ ، ۲۳، ۲٤ ، ۲۵ ، ۲٦ ، ۲۷ ، ۲۸، ۲۹ و نیز ۳۱ ، ۳۲ ،۳۳، ۳٤، ۳۵ ، ۳٦، ۳۷ ، ۳۸و۳۹ شروع میشود از روز سوم اسفند موفق خواهند شد که با اقوام یابستگان ویادوستان خود در هر یک از ایالات آمریکا تماس‌فوری تلفنی‌بدون واسطه بگیرند .

در حال حاضر کسانی که قصد دارند با آمریکا تماس‌تلفنی بگیرند باید ازمنزل یا محل‌کار خود باشماره۱۱٤ تماس‌گرفته و مسئولان این شماره در هر ساعتی که امکانات‌اجازه دهد شماره مورد نظر مشترک را گرفته و به خانه او ارتباط بدهند و بدلیل زیادی مراجعه کننده به ۱۱٤ اغلب این‌شماره اشغال و تماس با آن بسیار دشوار میباشد .

نرخ مکالمه با امریکا

شرکت مخابرات ایران از مشترکین درخواست کرد که چون نیاز مکالمات تلفنی با خارج کشور از سوی مردم بسیار است از اشغال بیهوده خطوط خودداری کنند زیرا مکالمات بیش از حد و غیر ضروری از لحاظ مادی هم برای مشترکین‌مقرون به‌صرفه نخواهد بود .

بقرار اطلاع مشترکین باید برای هر دقیقه مکالمه‌باایالات متحده آمریکاحدود ۲٤۰ریال بپردازند و این نرخ برای‌تمام ایالات مختلف آمریکا یکسان میباشد .

نیز شرکت مخابرات‌در نظر دارد که نرخ مکالمات خارجی را روی‌قبوض‌هر مشترک‌جدا از تعداد مکالمات شهری درج کند تا مشترکین‌از تعدادمکالمات خارجی و شهری خود ونیز هزینه مربوط به آن جداگانه آگاهی یابند .

از طرفی چون پیش شماره تماس با هریک‌از ایالات‌آمریکا قبل‌ازگرفتن«کد» مربوطه‌مستلزم گرفتن شماره (۰۰۱) میباشد، تلفن های‌عمومی‌و نیزمسئولین تلفن های موسسات وادارات دولتی و بخش خصوصی با بستن صفر تلفن میتوانند از مکالمات غیر ضروری کارمندان خود جلوگیری به عمل‌آورند.

طبق گزارش خبرنگار ماپس از مستقیم شدن رابطه تلفنی مشترکین ۲و۳ خیلی‌زود ودر مدت زمانی کوتاه این برنامه در مورد مشترکینی که تلفن های آنها با ارقام ٤،٥،٦، ۷، ۸و۹ شروع میشود نیزدارای ارتباط مستقیم تلفنی با آمریکا وسپس با اروپا خواهندشد.

دشآناق، یزه‌شا‌های‌ض

نثار تاج‌گل بر آرامگاه اعلیحضرت رضاشاه کبیر

قبل‌از ظهر دیروز بمناسبت پنجاه سال شاهنشاهی‌پهلوی وسالروز تاسیس سازمان‌ثبت اسناد و املاک آقای‌احمد زرین‌نعل معاون‌وزارت دادگستری و رئیس سازمان‌ثبت اسناد و املاک باتفاق مدیران‌این سازمان در آرامگاه اعلیحضرت رضا شاه کبیر حضور یافت و با نثار تاج گل نسبت به‌بنیانگذار ایران نو ادای احترام کرد . در عکس دکتر ناصرالدین ملایری مدیر کل وزارت دادگستری نیز دیده میشود .

۱۰ گنج

بابلیطهای نوروزی

به‌ارزش ۳ میلیون تومان

باخرید سری ۵ تائی، ۱۰ گنج نوروزی را به‌ارزش ۳ میلیون تومان، یکجا بنده شوید

پرده کرکره افقی وعمودی

سایه روشن

شرکت سایه‌روشن- خیابان کوروش کبیر

تلفن: ۸۵۰۰۰۰ الی ۸۵۰۰۰۹

آگهی استخدام

صندوق تامین اجتماعی وابسته بوزارت بهداری و بهزیستی بمنظور تکمیل کادر خود به تعدادی دیپلمه کامل متوسطه در رشته های بازرگانی ، حسابداری ، بانکداری ،منشیگری و رشته های مشابه که دارای شرایط زیر باشند نیاز دارد:

۱- داشتن حداکثر ۲۵ سال تمام .
۲- داشتن برگ پایان خدمت وظیفه عمومی ویا معافیت دائم.

داوطلبان میتوانند بمنظورثبت‌نام برای‌امتحان همه روزه بجز پنجشنبه هاوایام تعطیل ازساعت ۸ الی۱٦ بادردست داشتن یك قطعه عکس٤×٦ به مدیریت کارگزینی صندوق واقع در خیابان آیزنهاور کاخ تامین اجتماعی مراجعه نمایند .

م‌الف ۲۷٤۳۱ ۱-۲

صندوق تامین اجتماعی

اطلاعات

شرفیابی قهرمانان ورزش

شرفیابی قهرمانان بحضور شاهنشاه

شاهنشاه قهرمانان ورزش را مورد تفقد قرارداده و نسبت باستدعای آنان درمورد تهیه لوازم ورزشی موردنیاز آنان اوامر موکد صادر فرمودند

نامجو صد و ۷۰ کیلو کتاب وروزنامه ومدال مربوط بخود را بموزه ایران باستان میدهد

بحضور اعلیحضرت همایون شاهنشاهی

۲۲ شهریور ۱۳۲۸

امروز ساعت ده صبح آقای نامجو قهرمان هالتر پس از شرفیابی بحضور شاهنشاه باداره روزنامه آمده بود تا بوسیله روزنامه از مراحم و توجهات اعلیحضرت همایونی که آنرا بزرگترین عامل پیشرفت خود و سایر ورزشکاران ایرانی میداند سپاسگزاری نماید.

نامجو هنگامیکه باداره روزنامه آمد هنوز آثار مسرت و سر فرازی از اینکه قهرمانان بزیارت شاهنشاه نایل آمده‌اند در سیمایش هویدا بود و الطاف ملوکانه را بزرگترین پاداش زحمات چندین ساله خود میدانست.

امروز ساعت هشت صبح قهرمانان ایرانی که در مسابقه بین المللی وزنه برداری لاهه شرکت کرده بودند باتفاق تیمسار سپهبد جهانبانی رئیس انجمن تربیت بدنی و دو نفر از مربیان ورزش در کاخ سلطنتی بحضور ملوکانه شرفیاب شدند.

اعلیحضرت همایونی، نخست فرمودند از اینکه در مدت کوتاهی توانستید بموفقیت در خشان نایل شوید خرسندم و انتظار دارم باینده درخشانتری نایل شوید.

باید کوشش کنید و تمرین و مساعی خود را قطع ننمائید تا بمراحل عالیتر و کامیابیهای بیشتری نایل گردید.

آنگاه از رکورد آقای رئیسی - قهرمان سوم جهان - سئوال فرمودند که تا چه حد رکورد خود را میتواند بالا تر ببرد.

رئیسی معروض داشت که ممکن است تا سیصد و هشتاد کیلو گرم وزنه بردارم.

شاهنشاه سپس از رکورد، وزن و احتمال پیشرفت و افزایش رکورد یکایک قهرمانان استفسار فرمودند و پاسخهای مقتضی بعرض رسید.

موقعی که در باره رهنوردی پرسش فرمودند که آیا محل و میدانی برای افزایش رکود او هست؟ بعرض رسید تصور میشود محلی نباشد.

آقای نامجو با کسب اجازه معروض داشت:

آقای رئیسی تا ۵ سال دیگر استعداد بیشرفت دارد و اگر بتمرین و کوشش خود ادامه دهد قطعا ترقی زیادی خواهد نمود. در شهرستان ها جوانان مستعد فراوانند که ممکن است از رئیسی و سایر قهرمانان هم بیشتر پیشرفت نمایند.

فعلا وسایل کافی در اختیار ورزشکاران خصوصا وزنه برداران نیست، تعداد کافی مربی که بروز و دقایق فنی آشنا باشند وجود ندارد بهترین راه این است که اردوئی از وزنه برداران تشکیل و وسایل کار در دسترس ورزشکاران گذاشته شود.

در این صورت قطعا میتوان امیدوار بود که در المپیاد آینده موفقیت های بزرگتری نصیب ورزشکاران ایرانی گردد.

اعلیحضرت همایونی این نظر را تحسین فرمودند و امر ملوکانه برای عملی شدن پیشنهاد ها صادر گردید و مقرر فرمودند سالنی برای این منظور ساخته شود.

آقای نامجو در دنباله مطالب خود معروض داشت حمام بخار نداریم در صورتیکه وجود حمام بخار برای لاغر شدن ورزشکاران و آماده ساختن آنها لازم است.

اعلیحضرت همایونی امر فرمودند در این قسمت هم اقدام شود.

آقای نامجو در پاسخ پرسش شاهنشاه بعرض رساند که هنوز هفت کیلوگرم محل دارم در مسابقه لاهه هفت کیلوکمتر از آنچه میتوانستم بزنم زدم. علت این بود که می خواستم بموفقیت خود اطمینان داشته باشم. همان ۳۱۲ کیلو هم که در مسابقه لاهه زدم ۵ کیلو از بالاترین رکورد جهانی بیشتر بود.

آنگاه یک شماره از روزنامه چاپ هلند که عکس آقای نامجو را با دو قهرمان درجه اول وزنه برداری هموزن نامجو چاپ کرده بودند و مدال طلائی را که از طرف فدراسیون جهانی باقای نامجو داده شده بود بعرض ملوکانه رساندند.

اعلیحضرت همایونی پس از ابراز لطف بقهرمانان اجازه مرخصی مرحمت فرمودند.

آقای نامجو در نظر دارد از موزه ایران باستان تقاضا کند جای مخصوصی برای نگاهداری مدالها و جامهای پیروزی و چیز های دیگری که موجب افتخار ایران در جهان ورزشی است اختصاص داده شود آقای نامجو مدال طلائی را که اخیرا دریافت نموده و در حدود ده هزار ریال قیمت طلای آن است بضمیمه سایر مدالها و اسناد کامیابی و سر افرازی خود در نظر دارد همگی را به موزه ایران باستان تقدیم نماید.

آقای نامجو در حدود ۷۰ کیلو کتاب و روزنامه و مدال مربوط با خود از اروپا آورده است.

گفتگو با رئیس انجمن نظارت انتخابات

قانون انتخابات عیوب متعددی دارد

آزادی و صحت انتخابات

اساس انتخابات ملی است

۲۵ مرداد ۱۳۲۸

قبل از ظهر امروز خبرنگار اداره آقای سیدمحمد صادق طباطبائی رئیس انجمن نظارت انتخابات سنا را ملاقات نموده و مصاحبه‌ای در خصوص چگونگی جریان انتخابات و تشکیل انجمن های فرعی بشرح زیر نموده‌اند:

س - نظر جنابعالی درباره قانون انتخابات سنا چیست و چه وسایلی برای سهولت اخذ رای ترتیب داده خواهد شد؟

ج - اولا در مورد قانون انتخابات متاسفانه باید عرض کنم نواقص و عیوب متعدد در آن موجود است و علتش هم اینستکه مجلس پانزدهم بدون ورود درجزئیات وبحث در یک یک مواد آنرا در بسته تصویب نمود و همین امر باعث شد که از جنبه عملی نظامنامه کاسته شود و اجرای آن را قدری مشکل نماید. بعقیده من قانون انتخابات سنا سه عیب عمده دارد:

اول از همه دودرجه بودن انتخابات است که دریک کشور دمکراسی زیاد مورد ندارد و جز ایجاد اشکال دراخذ رای و کار انجمن نظارت نتیجه دیگری نخواهد داشت.

هیچ عیب نداشت که نوع انتخابات مجلس سنا را هم مثل مجلس عوام یک درجه‌ای انتخاب میکردند تا مردم مستقیما هرکه را که نسبت باواطمینان داشتند وواجد شرایط میدانستند برای نمایندگی انتخاب مینمودند و بنابراین دودرجه بودن انتخابات سنا یکی از اشکالات مسلم و بزرگ است که باید بعدها اصلاح شود.

عیب دوم مدت قلیلی است که جهت اخذ رای تعیین گردیده با در نظر گرفتن اینکه رای دهنده باید اسم ۷۵ نفر را در ورقه مخصوص انجمن بنویسد از عیوب بزرگ قانون محسوب میشود زیرا اگر بفرض مادر تهران سی حوزه فرعی داشته باشیم و هرروز از صبح تا شام شروع باخذ رای کنیم بعقیده من در هرروز بیش از صدرای نمیتوانیم بگیریم و چون قانون انتخابات سنا حداکثر مدت اخذ رای را سه روز منظور کرده است در ظرف اینمدت درسراسر سی حوزه بیش از نه هزار رای بصندوقها ریخته نخواهد شد و نه هزار رای البته با در نظر گرفتن جمعیت تهران خیلی کم است.

نقص سوم تعداد زیاد کاندیدها است که رای دهنده را در محظور قرار داده و باعث بطوء و عقب افتادگی کار میشود. این عیب که عیب دوم را هم تقویت میکند از نظر انجمن نظارت و سرعت کار نقص بزرگی است که مارا مجبور مینماید برای ترمیم آن زیاد کوشش کنیم.

درهرحال همانطور که گفتم آئین نامه عیوب زیاد دارد و باید در آینده حتما آنها را برطرف کرد تا دردوره های آینده انجمن های نظارت مثل ما دچار اشکال نشوند.

بااین احوال چون اولین دوره ایست که مردمان با سواد باید در انتخابات شرکت کنند و نظر از تفویض این حق آزادی وصحت انتخابات است بنظر من اشخاص با سواد باید از حق خود استفاده کرده و حتما در انتخابات سنا شرکت کنند تا وکلای حقیقی ملت برگزیده گردند.

اما درباره قسمت دوم یعنی تسهیلاتی که باید از طرف انجمن فراهم شود چون هنوز جلسه انجمن برای بحث در این مطلب تشکیل نشده جزئیات را نمیتوانم شرح دهم فقط بطور کلی شخصا معتقدم که از نظر سرعت کار در هرحوزه چند محل برای رای نویسی تعیین کنیم تا هرنوبت مثلا در حدود پنج یا شش نفر رای خودرا نوشته و در صندوق بیاندازند.

بعلاوه رای دهندگان برای تقویت حافظه خود هنگام نوشتن اسامی کاندیداروی ورقه مخصوص انجمن میتوانند صورت اسامی واجدین شرایط را دردست داشته باشند و از روی آن صورت واسامی استفاده کنند.

البته ماسعی خواهیم کرد وسائلی فراهم کنیم که حتی المقدور برای رای دهندگان ایجاد مزاحمتی نشده و در کمال سهولت رای خودرا بصندوق بریزند و ترتیب فراهم کردن این وسایل البته در جلسات انجمن داده خواهد شد.

س - برای تسهیل کار رای دهندگان حومه تهران چه در نظر دارید؟

ج - عقیده من اینستکه در تجربش یک شعبه دایر کنیم زیرا اولا بمناسبت فصل تابستان جمعیت کثیری در آنجا ساکنند و ثانیا امروز تجربش یکی از قسمتهای مهم شهر است.

البته این تصمیم استثنائا در باره تجربش ممکن است گرفته شود و افراد سایر نقاط حومه میتوانند بتهران بیایند و رای دهند.

س - ممکن است بفرمائید نقش انجمن در آزادی و صحت انتخابات چه خواهد بود و چه تصمیماتی دراین باره گرفته شده است؟

ج - همانطور که گذشته حاکی است بنده هروقت در انجمن نظارت شرکت کرده‌ام هدفم اجرای یک انتخابات ملی بوده است.

بعقیده من پایه اساس انتخابات ملی دواصل است یکی آزادی و دیگری صحت انتخابات.

در مورد آزادی انتخابات همانطور که در دوره چهاردهم عمل شدسعی خواهم کرد با کمک سایر همکاران حتی المقدور برای عملی کردن این نیت بکوشیم و آزادی انتخابات را صددر صد تامین کنیم.

اما در مورد دوم که صحت انتخابات است تنها کوشش ما کافی نیست خود مردم باید سعی کنند که با ماکمک کرده و شهامت ملی خودرا بمنصه ظهور برسانند.

اگر خود مردم سعی کنند صحت انتخابات را تعیین کنند دسلما هیچ قوه‌ای قادر نیست که صحت انتخابات را از بین ببرد.

انجمن اصلی کوشش خواهد کرد برای آزادی و صحت انتخابات حتی المقدور حوزه های فرعی رااز اشخاصی تشکیل دهد که کاملا مورد اعتماد مردم باشند و با انجمن اصلی همکاری کرده و نظر اورا تامین کنند

س - حوزه های فرعی در چه قسمت هائی هستند و تعداد آنها چه اندازه خواهد بود.

ج - چون نخستین جلسه انجمن برای ترتیب این امر روز پنجشنبه تشکیل خواهد شد فعلا تاقبل از اخذ تصمیم با سایر همکاران دقیقا نمیتوانم بگویم حوزه هادرچه محلهائی خواهد بود اما درباره تعداد آن ها خیال میکنم منتها تا ۳۰ شعبه در نقاط مختلف شهردائر شود تا انجمن نظار بتواند نظارت دقیق خودرا در تمام شعبه ها عملی نماید.

آگهی انجمن نظارت انتخابات مجلس سنا

از ششم تا هشتم شهریور در چهل شعبه اخذ رأی برای انتخابات سنا بعمل می آید

اول شهریور ۱۳۲۸

برطبق قانون اساسی و برحسب فرمان مبارک اعلیحضرت همایون شاهنشاهی و اعلامیه وزارت کشور انجمن نظارت انتخابات نمایندگان ملت برای دوره اول مجلس سنا منعقد و باطلاع اهالی میرساند:

کسانیکه مطابق قانون مصوب ۱۴ اردیبهشت ماه ۱۳۲۸ خورشیدی حق انتخاب دارند میتوانند از روز یکشنبه ششم شهریور تا روز سه شنبه هشتم شهریور از ساعت ۷ و نیم قبل از ظهر و از ساعت ۳ و نیم بعداز ظهر تا ۷ بعداز ظهر بانجمن نظارت واقع در چهل شعبه‌ایکه محل های آن جداگانه آگهی شده حضور یافته موافق بند ۴ از ماده ۱۵ قانون انتخابات مجلس سنا که ذیلا نقل میشود باخذ تعرفه و دادن رای اقدام نمایند:

«بند ۴ از ماده ۱۵ ترتیب گرفتن تعرفه و دادن رای بانوضیح این نکته که دادن رای باید مخفی باشد بنابراین همینکه رای دهنده باطاق انجمن وارد شد پس از ارائه شناسنامه و متبخص شدن هویت او یکی از اوراق آراء با علامت مخصوصی که قبلا از طرف وزارت کشور بقدر کافی تهیه و دراختیار انجمن های اصلی و فرعی و شعب گذاشته شده و ممهور بمهر انجمن مرکزی میباشد از انجمن دریافت مینماید و سپس در محلی که در اطاق انجمن برای نوشتن رای تعیین شده رای خود را نوشته و تا نموده و بعد ورقه را در حضور انجمن در صندوق انداخته خارج میشود»

عده منتخبین درجه اول این حوزه (۷۵) نفر میباشد شرانطیکه باید انتخاب کنندگان و انتخاب شوندگان داشته باشند بقرار زیر است:

در شرایط انتخاب کنندگان

ماده ۶ - اتباع ذکور ایران سنا دارند. ولی دران حوزه ساکن نیستند رای بدهند.

سوم - هرکس درمدت مقرره از طرف انجمن باخذ تعرفه و دادن رای اقدام نکند حق انتخاب او دران دوره ساقط خواهد شد.

چهارم - جون برگهای مخصوص نوشتن رای در انجمن برای دهندگان تسلیم میشود که همانجا نوشته و بصندوق بیندازند در صورتیکه برگهای رای دیگری در جعبه انداخته شود، یا اسامی کسانی که در ورقه رای نوشته شده غیر خوانا باشد، یا امضاء انتخاب کننده را دانسته باشد، یا صحیحا انتخاب شده را معرفی نکند از درجه اعتبار ساقط است. عین این قبیل اوراق و برگهای سفید ضمیمه صورت مجلس خواهد شد.

پنجم - ورود با اسلحه در محوطه انجمن نظارت انتخابات یا شعب آن ممنوع است.

ششم - انتخاباتیکه مبنی برتهدید و تطمیع تشخیص سود از درجه اعتبار ساقط و تهدید کننده از ۳ ماه الی یکسال زندان محکوم و یک یا دو دوره از حق انتخاب محروم خواهد بود.

هفتم - اگر کسانی از منتخبین درجه اول بادعوت فرماندار حوزه انتخابیه مرکزی در ظرف ده روز برای انجام انتخابات درجه دوم و تعیین نمایندگان مجلس سنا (سناتور) حاضر نشوند مطابق ماده ۲۴ در انتخاب سناتور اقدام خواهد شد و طبق تبصره همان ماده بعنوان عدم حضور برای عضو غائب حقی باقی نخواهد ماند.

انتظار میرود کلیه کسانیکه قانونا حق شرکت در انتخابات مجلس سنا را دارند ازاین حق قانونی استفاده و از مراجعه بانجمن نظارت برانتخابات برای دادن رای غفلت نکنند.

انجمن نظارت انتخابات مجلس سنا - حوزه انتخابیه

سرایط زیر حق انتخاب دارند:

۱ - لااقل ۲۵ سال تمام داشته باشند ۲ - در حوزه انتخابیه مقیم بوده یا لااقل از شش‌ماه قبل از موقع انتخاب درانجا ساکن باشند.

اشخاصی که از حق انتخاب کردن محرومند

ماده ۷ - کسان ذیل از حق انتخاب کردن محرومند اگر چه دارای شرایط مذکوره در ماده ۶ باشند:

۱ - کسانیکه تحت ولایت یا قیمومیت باشند ۲ - کسانیکه بمجازات جنحه یا محرومیت از حقوق اجتماعی محروم شده و هنوز اعاده حیثیت نکرده‌اند.

کسانیکه نمیتوانند از نظر شغل و مقام خود در انتخاب نماینده شرکت کنند

ماده ۸ - افراد و افسران ارتش زمینی و دریائی و هوائی و افراد و افسران شهربانی و ژاندارمری باستثنای افسران بازنشسته جزو انتخاب کنندگان نمیباشند.

در شرایط انتخاب شوندگان

ماده ۹ - اتباع ذکور ایران باداشتن شرایط زیر قابل انتخاب شدن هستند:

۱ - درمحل انتخاب خود معروف یا اهل محل باشند ۲ - سن آنها کمتر از چهل سال نباشد.

۳ - معروف بامانت و درستکاری بوده و درامور کشور بصیر باشند ۴ - مسلمان باشند.

ماده ۱۰ - اشخاصی میتوانند برای مجلس سنا انتخاب شوند که علاوه بر شرایط مقرره فوق در زمره یکی از طبقات ذیل باشند:

طراز اول علماء روحانی - کسانیکه لااقل سه دوره سابقه نمایندگی مجلس شورای ملی داشته باشند - کسانیکه بمقام وزارت یا سفارت کبری یا استانداری یا مقام ریاست یادادستانی یاریاست شعبه دیوان کشور رسیده و لااقل ۲۰ سال سابقه خدمت قضائی دارند - امرای بازنشسته ارتش (سرتیپ - سرلشگر - سپهبد.) - کسانیکه بمقام استادی دانشگاه رسیده و لااقل (۱۰) سال سابقه استادی داشته باشند - کسانیکه لااقل ۲۰ سال سابقه خدمت بمقام وزیر مختاری و یا کفالت یا معاونت وزارت خانه رسیده‌اند. - مالکین و تجار که لااقل سالیانه بانصد هزار (۵۰۰/۰۰۰) ریال مالیات مستقیم بدهند. - وکلای پایه یک دادگستری بشرط داشتن لااقل پانزده سال سابقه وکالت اگر گواهی نامه و دکترا داشته باشند والا با داشتن بیست سال سابقه خدمت قضائی یاوکالت.

محرومین از حق انتخاب شدن

ماده ۱۱ - کسان ذیل از انتخاب شدن محرومند اگر چه شرایط مذکور درماده ۹ و ۱۰ را دارا باشند:

۱ - مامورین دولتی در قلمرو ماموریت خود.

۲ - کسانیکه بمجازات جنائی یا بمجازات جنحه یا محرومیت از حقوق اجتماعی محکوم شده ولو با اعاده حیثیت.

۳ - کسانیکه تحت قیمومیت یا ولایت هستند.

مقررات این ماده به استثنای فقره اول آن و همچنین مقررات ماده ۹ و ۱۰ درمورد کسانی هم که از طرف اعلیحضرت همایون شاهنشاهی معین میشوند رعایت خواهد شد.

تذکرات لازم

اول - شناسنامه اشخاصی که رای بدهند با مهر مخصوص ممهور خواهد شد که معلوم شود از حق قانونی خود درانتخابات مجلس سنا استفاده کرده‌اند و بیش از یکبار نمیتوانند رای بدهند.

دوم - مطابق ماده ۵ انتخاب کنندگان میتوانند باشخاصیکه بموجب گهی انجمن نظارت شرایط نمایندگی

فعالیت های بانک شاهنشاهی پایان یافت

۴ مرداد ۱۳۲۸

لردکنت رئیس هیئت مدیره بانک شاهنشاهی ایران، در گزارش خود خطاب بشصتمین مجمع عمومی عادی بانک که اخیرا در لندن تشکیل شد تقدیر و تمجید شایانی از کفایت و لیاقت ایرانیان متصدی نقشه هفت ساله عمران و آبادانی ایران نمود.

لردکنت گفت:

این نقشه هنوز در مرحله ابتدائی تشکیل خود است و اجرای آن بدست مدیران لایق ایرانی بکمک کارشناسان خارجی صورت خواهد گرفت.

در این نقشه کلیه شئون و حقوق حیات اقتصادی ملت ایران دردست وارسی و مطالعه است بمنظور آنکه در آنها اصلاحات بعمل آید.

این نقشه برای آن طرح شده که این کشور کهنسال را تحول بخشد و با استفاده و بهره برداری از منابع طبیعی آن پایه زندگی مردم آن را بالا برد. لردکنت با اشاره بسوء قصد یکه نسبت باعلیحضرت شاهنشاه ایران بعمل آمده بود گفت ما همه در عرض تبریکات باعلیحضرت شاه و ملت او از اینکه بنحو معجزه آسائی از سوء قصد یک جوان متعصب شریرهائی یافتند سهیم بوده‌ایم. وقتی خبر سلامتی اعلیحضرت شاهنشاهی را از مرگ یا آسیب مهلک شنیدیم همگی بغایت شادمان شدیم. وجود مردم ایران با وجود شاهنشاهشان بستگی دارد و وقتی در نظر بگیریم که اعلیحضرت هدف زخم چندین گلوله شدند معلوم میشود که این نجات ایشان چقدر معجزه آسا بوده است.

بیانیه رئیس بانک راجع بخاتمه امتیاز بانک شاهنشاهی چنین حاکی است، سال گذشته در تاریخ بانک ما دوران مهمی بشمار میرود. امتیاز شصت ساله ما در تاریخ ۳۰ ژانویه ۱۹۴۹ خاتمه یافت. این دوره که دو جنگ جهانگیر را در برداشته دوره تغییر و تحول اوضاع بوده است.

بعضی از تغییرات عمده آن بقرار ذیل است: از زمان تاسیس بانک دستگاه حقوقی و قانونی ایران که مبتنی برموازین شرعی و مذهبی و حکومات ایالتی مستقل از حکومت مرکزی بوده بصورت کشور متحددی که اداره امور آن از مرکز مملکت با دستگاه قانونی جدید از مجاری دادگاههای قانونی بوده درآمده است. شصت سال پیش پول رایج ایران نقره بود و اکنون اسکناس غیر قابل تبدیلی است که از طرف بانک ملی ایران صادر میشود.

در ظرف این شصت سال فواید و محسناتی که بر امتیاز اصلی ما مترتب بود سپری شد، تا آنکه در اثر موافقتی که میان ما و دولت ایران حاصل شد تغییر یافت و بشکل دیگر درآمد. باستثنای یک مورد و آن معافیت از بعضی از مالیاتها بود. وقتی امتیاز ما خاتمه یافت نه ما تقاضا کردیم و نه اینکه می خواستیم تقاضا کنیم که امتیاز جدیدی بگیریم یا تجدید معافیتی از مالیات بخواهیم زیرا اوضاع و احوال در ایران امروزی این امر را بیلزوم میسازد.

ما حاضر بودیم و آنهم از دیر زمانی حاضر بودیم که کار خود را در ایران با تبعیت از قوانین جاری بدون برخورداری از هیچ گونه امتیاز بخصوص ادامه دهیم، اما در این موقع وضع جدیدی پیش آمد بدین معنی که دولت ایران درصدد برآمد قوانین یا مقرراتی درباره بانکهای خارجی وضع کند که ایجاد میکرد ما تعهداتی را ایفا کنیم که از عهده ما خارج میبود و نتیجه‌اش این میشد که ما از کار خود در ایران دست بکشیم (سر کناهان کورنوالیس) بهمراهی (مسترماسکر) معاون مدیر عامل ما در لندن در این موقع بتهران مسافرت کرد و دولت ایران را از وضع بانک مستحضر داشتند در نتیجه دولت ایران توانست پیشنهادات جدید را بنحوی تعدیل کند که بنا باعتقاد واثق ما امکان ادامه کار ما را در ایران موجب شد. هرچند در تحت شرایط و در احوالی است که مقدار کار بانک را تقلیل میدهد و همراه با آن از میزان خدماتی که ما میتوانیم نسبت به بنگاه های بازرگانی و صنعتی و کشاورزی ایران انجام دهیم کاسته میشود.

بنابراین ما کار خود را در ایران بعنوان بانک سپرده داری که حق معاملات ارزی را دارد ادامه میدهیم و اجازه داریم که شعب کنونی خود را نگاهداریم.

سرمایه ما در ایران بمیزان شایانی افزایش یافته و ضمانت شده است که این سرمایه با شش ماه اخطار قبلی قابل بازگشت بانگلستان باشد و نرخ مبادله ارزی آن هم همان باشد که سرمایه در اصل بایران منتقل شده بود. بموجب مقررات جدید ۵۵درصد مجموع سپرده های عمومی ما در بانک ملی ایران در حساب بدون ربحی سپرده خواهد شد.

ما معتقدیم که اینگونه تضییقات شدید برمعاملات یک بانک از حیث شدت بی سابقه است با این محدودیتی که در معاملات ما روی داده برای رعایت صرفه جوئی ناچار دامنه بعضی از خدمات خود را تنگتر میسازیم و در موقع خود شعب خود را در اراک و بوشهر و شعبه خود را در بازار تهران خواهیم بست.

سپس لردکنت توضیح میدهد که اقداماتی بعمل آمده تانام بانک به نام «بانک انگلیسی ایران و خاورمیانه» تغییر نماید.

راجع بوضع عراق لردکنت در گزارش خود چنین بیان میکند.

«اوضاع از لحاظ سیاسی و اقتصادی نسبت به یک سال پیش استوارتر است. برهبری نخست وزیر لایق و کاردان کنونی نوری سعید اقدامات بسیاری بعمل آمده و تصمیم گرفته شده که موازنه دخل وخرج حفظ شود. بزودی قانون جدیدی برای بانکداری بموقع اجرا گذاشته میشود.

طرح این قانون مورد بحث و شور است و وقتی قانون از مجلس بگذرد، در کار عادی ما مانع بزرگی ایجاد نخواهد کرد.

لردکنت پس از اعلام اینکه بزودی شعبه بانک بنابرضایت ملک عبدالله در پایتخت اردن گشایش خواهد یافت خاطر نشان میسازد که «این شعبه جدید بسیار سودمند خواهد افتاد و مکمل خدمات ما در ممالک عربی همجوار خواهد شد و در همین ممالک است که خدمات ما ظاهر و چنانست که مورد تقدیر قاطبه اهالی است»

راجع بسلسله شعب بانک در خلیج فارس لردکنت اشعار داشت که افتتاح شعبه جدیدی در مسقط بنا به رضایت سلطان آن ناحیه حلقه جدیدی در این سلسله ایجاد شده و بانک ما اولین بانکی است که در سرزمین او احداث شده است.

برای انتخاب ۶ نفر اعضای هیئت نظارت سازمان برنامه دولت سی و شش نفر را بمجلس معرفی کرد

۳ مرداد ۱۳۲۸

این لایحه را امروز آقای وزیر دارائی تقدیم مجلس نمودند

مجلس شورای ملی

بطوریکه خاطر آقایان نمایندگان محترم مستحضر است اعضاء شوری و مدیر عامل سازمان برنامه هفت ساله طبق قانون معین و سازمان عنقریب شروع بکار خواهد کرد ولی چون تکمیل تشکیلات سازمان نامبرده مستلزم تعیین انتخاب هیئت نظارت میباشد و از طرفی مطابق ماده ۹ گزارش شماره مورخ ۲۷/۹/۴ کمیسیون برنامه مجلس شورای ملی مقرر است که برای انتخاب اعضای هیئت نظارت فهرست اسامی ۱۸ نفر از طرف دولت بمجلس شورای ملی پیشنهاد گردد تا از بین آنها شش نفر برای مدت دو سال انتخاب گردند علیهذا آقایان نامبرده زیر:

۱ - جناب آقای تقی زاده ۲ - جناب آقای صالح ۳ - جناب آقای وارسته ۴ - جناب آقای رکن الملک صدری ۵ - جناب آقای پوشهری (امیر همایون) ۶ - جناب آقای زرین کفش ۷ - جناب آقای محمد حکیمی ۸ - جناب آقای دکتر خوشبین - ۹ - جناب آقای سروری ۱۰ - جناب آقای فرهودی ۱۱ - جناب آقای دکتر میهن ۱۲ - جناب آقای اعتبار الدوله ۱۳ - جناب آقای محمود فاتح ۱۴ - جناب آقای موسی شیبانی ۱۵ - جنای آقای دکتر خشایار ۱۶ - جناب آقای مرتضی خوانساری ۱۷ - جناب آقای دکتر ملکی ۱۸ - جناب آقای کشاورز صدر.

پیشنهاد میشوند که از بین آن ها شش نفر را برای عضویت هیئت نظارت انتخاب فرمایند.

نخست وزیر - وزیر دارائی

نامجو بالاترین رکورد دنیا را شکست

۱۴ شهریور ۱۳۲۸

لاهه - رویتر - درمسابقات قهرمانی وزنه برداری دنیا محمودنامجو از ایران بارکورد ۳۱۲/۵ کیلو برنده خروس وزن شناخته شد و پنج کیلو بهترین رکورد دنیا را شکسته که ۳۰۷/۵ متعلق بجودی تیروامریکائی بوده است.

وزنه برداری نامجو ازاینقرار بود: برس ۹۰ کیلو، یکضرب ۹۷/۵ کیلو دوضرب ۱۲۵ کیلو، دوضرب نامجو ۱/۵ کیلو از بهترین رکورد دنیا که متعلق بخودش بود بهتر بود ولی اضافه وزنه ۱/۵ او برسمیت شناخته نشده چون نامجو برخلاف مقررات قبل ازانکه وزنه کنترل شود از صحنه خارج شده بود

استخی قهرمان امریکائی درقسمت نیم سنگین قهرمان شناخته شد و رئیسی ازایران سوم.

اطلاعات

اجتماع رجال و معمرین برای انتخابات سنا

لیست نامزدهای سناتوری منتشر شد

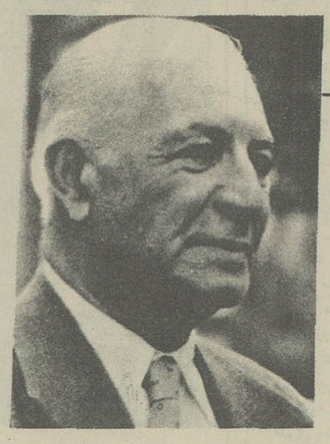

۲۵ مرداد ۱۳۲۸

آقای مرتضی قلی بیات (سهام‌السلطان) نخست وزیر سابق دعوتی از رجال و محترمین و نمایندگان سابق مجلس و همچنین چند نفر از روحانیون نموده بودند.

دیروز ساعت شش و نیم بعدازظهر نزدیک پنجاه نفر از آقایان مدعوین درمنزل ایشان اجتماع نموده بودند ازاینقرار:

آقای ابراهیم حکیمی، آقای حسنعلی کمال هدایت، آقای محمودجم، آقای سردارفاخر حکمت، آقای دکترلقمان الملک، آقای دادگر، آقای تدین، آقای سروری، آقای فاطمی و آقای دکترحکیم الدوله. از آقایان روحانیون آقایان حاج شیخ بهاءالدین و آقا سیدعلی اکبر آیت الله زاده اصفهانی و آقای مامقانی، آقای شریعت زاده، آقای نصرالله اعتمادی، آقای سیدجلال الدین تهرانی، آقای انوشیروان سپهبدی، آقای حسن اکبر، آقای ابوالقاسم امینی، آقای اورنگ، آقای حاج شیخ العراقین بیات، آقای امیرحسین ایلخان مظفر، آقای یمین اسفندیاری، آقای محاسب الممالک، آقای میرسیدعلی بهبهانی، آقای محمدرضا تهرانچی، آقای دکترفخرالدین شادمان، آقای دکتراصف تاج بخش، آقای مجسن مهدوی، آقای سیداحمدامامی، آقای حاج آقارضا رفیع، آقای احمدحسین عدل، آقای دکترمتین دفتری، آقای عباس مسعودی، آقای آقاعبدالهادی طباطبائی، آقای فاضل الملک همراز، آقای مورخ الدوله سپهر، آقای فرج الله بهرامی (دبیراعظم)، آقای علی وکیلی، آقای مهدی نمازی، آقای دکترصدیق اعلم، آقای ابراهیم قوام (قوام الملک شیرازی) آقای رکن الملک صدری و آقای مخبرالدوله هدایت.....

نطق آقای بیات

آقای بیات منظور خودشان را از دعوت و اجتماع رجال و محترمین بشرح زیر بیان داشتند:

بنده باید بدوا از توجه مخصوصی که آقایان محترم نسبت به قبول دعوت اینجانب فرموده و بنده را سرافراز فرموده‌اند عرض تشکر کنم و بعدا موضوع دعوت و مشورتی را که درنظرگرفته بعرض آقایان محترم برسانم.

آقایان محترم بهتر متوجه هستند که از موقعی که مملکت ایران دارای مشروطیت و براساس حکومت ملی اداره شده انظورکه ارزوی ملت ایران برای ترقی و سعادت مملکت و آسایش رفاه ملت بوده موفقیت حاصل ننموده است.

اگر از روی دقت مطالعه شود ادوار مختلفی را درتاریخ مشروطیت میتوان ذکر کرد، دوره اول اوایل مشروطیت بود که مردم بواسطه احساسات پاک و ایمانی که داشتند با حسن نیت قدمهائی برای اصلاحات برداشته و احزابی نسبتا قوی تشکیل دادند ولی متاسفانه آن دوره با جنگ اول بین المللی مصادف و تشکیلاتی که داده شده بود ازبین رفت دوره دوم موقعی است که مملکت درتحت سرپرستی و زمامداری اعلیحضرت همایون شاهنشاه فقید رضاشاه کبیر اداره میشد و دران دوره شروع به اصلاحات اساسی شده امنیت کامل در سرتاسر کشور برقرار، راه آهن تاسیس، کارخانجات ایجاد، راههای شوسه ساخته شده و سطح زندگی مردم بالا رفته و تحولاتی دراوضاع کشور پیش آمد ولی بدبختانه آن دوره هم بواسطه جنگ بین المللی دوم و حوادث خارجی که پیش آمد خاتمه یافته و کارهای مفید و موثری که دردست اقدام بود بصورت تعطیل درآمد و مدتی کشور دچار وقایع نامطلوب و فشار خارجی واقع گردید.

پس از سپری شدن آن اوضاع دوره جدیدی پیش آمد و اعلیحضرت همایون شاهنشاهی که با حسن نیت درصدد برآمدند که علل و نواقص کار را که مانع پیشرفت امور بوده موردتوجه قرارداده و درصدد رفع آن ها برایند و وسائل سعادت ونیکبختی ملت را فراهم فرمایند. ازجمله نواقصی که در درجه اول احساس شده موضوع قوه مقننه است که دراین مدت باصراحت قانون اساسی بتشکیل مجلس سنا تشکیل نگردید و یک رکن اساسی مشروطیت مسکوت مانده بود و خوشبختانه باتوجهات مخصوص ذات ملوکانه نظامنامه آن از تصویب مجلس شورای ملی گذشت و برای اولین دفعه در تاریخ مشروطیت ایران فرمان شاهانه برای انتخاب اعضاء مجلس سنا صادر گردید و چون نظرشاهانه برانتخاب آزاد و ملی است و چنانچه خاطر محترم آقایان مستحضر است امروز در کشور احزاب قوی که بتوانند اکثریت مجلسین را بدست آورده و حکومت را اداره نمایند وجود ندارد این است که اینجانب با مشورت بعضی از دوستان چنین صلاح دیدیم که مجمعی از آقایان محترم‌گرد راه مشروطیت و ازادی خدماتی نموده و مایل بترقی و سعادت کشور هستند دعوت نموده و نسبت باین امر مهم که وظیفه عموم افراد است مشورت نموده با همفکری واشتراک مساعی وسیله انتخابات ازاد ملی را فراهم و بوسیله انتخاب اشخاص صالح بتوانیم آتیه کشور را تامین و بوسیله مجلس صلاحیت دار که نماینده افکارعمومی بوده وسائل اجرای نیات ملوکانه را که برای سعادت کشور است فراهم نمائیم.

****

نطق های دیگر

پس از پایان اظهارات آقای بیات آقای دکتر متین دفتری از تشکیل چنین جلسه‌ای اظهار خوشوقتی نموده و درتائید بیانات آقای بیات نطق مفصلی پیرامون اجرای یکی از مواد قانون اساسی که برحسب امر اعلیحضرت همایون شاهنشاهی بمرحله عمل گذارده میشود و محسنات تشکیل مجلس سنا که موجب تحکیم اصول و مبانی مشروطیت ایران است و جلب توجه رجال کشور که دراین اجتماع حضور دارند ایراد نمودند و علاوه براقایانی که درین جلسه حضور دارند و از راهنمایان و زعمای قوم بشمار میروند فرض است که نسبت بتشکیل مجلس سنا مردم را آگاه و مطلع سازند، زیرا برای اولین بار درتاریخ مشروطیت ایران مجلس سنا تشکیل میگردد و چون انتخاب شوندگان باید واجد شرایط مخصوص باشند می بایستی این مسائل موردتوجه قرار گرفته و طبقات مختلف مردم را به وسیله اعلامیه هائی مطلع سازند تا با بصیرت کامل در انتخاب نمایندگان خود مشارکت جویند و نمایندگانی که از هرحیث صلاحیت و شایستگی داشته باشند تعیین نمایند.

بعدازایشان آقای ملک مدنی پس از تشکر و خوشوقتی از اقدام آقای بیات درتشکیل این جلسه در زمینه محسنات مجلس سنا و انجام واجرای این قسمت متروک از قانون اساسی که تحت توجهات شاهنشاه ایران عملی میگردد نیز نطق مبسوطی ایراد نمودند و متذکر شدند که برای اجرای نظریه‌ای که آقای دکترمتین دفتری پیشنهاد نمودند یعنی بوسیله اعلامیه هائی مردم از جریان تشکیل مجلس موسسان آگاه شوند و بعلاوه کسانیکه واجد شرایط انتخاب شدن هستند معرفی کردند لازم خواهد بود هیئتی ازبین آقایان که دراین جلسه حضور دارند انتخاب شوند و مقتضی است انتخاب این هیئت را بخود آقای بیات که مبتکر این فکر بزرگ و مفید بوده‌اند واگذار نمود که آن هیئت درخصوص صدور اعلامیه و معرفی واجدین شرایط انتخابات اقدام نمایند. بعلاوه باید درنظر گرفت که فرصت بسیار کم است هفته آینده انتخابات سنا با تشکیل انجمن نظار شروع میگردد و باید نسبت باین موضوع تسریع شود.

سپس آقای اورنگ بیانات شیوائی در زمینه اهمیت بسزائی که مجلس سنا در جرح و تعدیل قوانین و لوایح و کارهای کشور خواهد داشت ایراد و نتیجه گرفتند که تشکیل مجلس سنا اساس و بنیان مشروطیت ایران را استحکام می بخشد و امورمهم کشور درمحور اعتدال سیر میکند و میتوان امیدوار بود که درآینده تصمیمات و نظریات مجلسین در اوضاع و احوال کشور و مردم تاثیرات شایان داشته باشد و درباره انتخاب هیئتی برای صدور اعلامیه و معرفی واجدین شرایط چنین اظهارنظر نمودند که اگر بخواهیم انتخاب این هیئت فی‌المجلس بعمل آید وقت زیادی صرف خواهد شد و بهتر است خود آقای بیات چند نفر را از بین آقایان یا اشخاص دیگر دعوت نمایند و قبول این زحمت را ازلحاظ راهنمائی مردم و مشارکت عامه بانتخاب نمایندگان سنابرعهده گیرند و در صورتیکه ضرور بدانند بتشکیل مجدد این جلسه مبادرت نمایند. آقای یمین اسفندیاری معتقد بودند وقت تشکیل جلسه بعد معین شود لکن چند نفر دیگر عقیده داشته که فعلا موردی ندارد که وقت جلسه دیگری معین گردد زیرا تصور نمیرود ضرورتی پیدا شود.

بخصوص اینکه فرصتی باقی نیست و چند روز دیگر انتخابات شروع میشود.

در پایان جلسه آقای بیات با تشکر مجدد از حضور آقایان وعده دادند نسبت بتشکیل هیئتی بعدازصدور اعلامیه و معرفی اشخاص واجد شرایط اقدام کنند و نتیجه را دراولین فرصت باستحضار عموم برسانند. جلسه درساعت هشت بعدازظهر پایان یافت.

لیست واجدین شرایط

پس از دو روز، یعنی در ۲۲ مرداد ماه هیئت یاده شده در بالا از طرف آقای سهام السلطان بیات دعوت شده‌اند و دراین دو روزه جلساتی تشکیل داده‌اند و بالنتیجه اعلامیه زیر را صادر و بضمیمه صورت اسامی واجدین شرایط برای اطلاع عامه ارسال داشته‌اند که درزیر چاپ میشود:

(اعلامیه)

باطلاع عموم میرساند:

هم میهنان عزیز مستحضرند که در قانون اساسی ایران تشکیل مجلس شورای ملی و مجلس سنا مقرر شده است، متاسفانه تاکنون اجرای این قسمت از قانون اساسی که موجب تحکیم بنیان مشروطیت ایران است بعهده تاخیر افتاده بود و دولت ها با احساس احتیاج بتشکیل مجلس سنا موفق بانجام این منظور نمیشدند تا اینکه اعلیحضرت همایون شاهنشاهی که توجه و عنایت خاصی باجرای قانون اساسی و استحکام مبانی مشروطیت ایران مبذول می فرمایند اراده فرمودند که این نقیصه قانون اساسی رفع گردد و کشور ایران هم مثل سایر کشورهای مشروطه و دموکرات جهان دارای دومجلس باشد تا دروضع قوانین مفید دقت و مراقبت بیشتری بعمل اید و امورمهم کشور در طریق اعتدال سیر نماید و قوای ۳ گانه کشور تفکیک بوده و هریک وظایف خود را برای خیر و صلاح جامعه بنحواحسن انجام دهند. این بود که نظامنامه انتخابات مجلس سنا بتصویب مجلس شورای ملی رسید و اوامر ملوکانه براجرای قانون اساسی و تشکیل مجلس سنا شرف صدور یافت و دولت بفرمان شاهنشاه عدالت پرور و ترقیخواه کشور مقدمات انتخابات مجلس مزبور را فراهم آورده است که قریبا اعلان شروع انتخابات صادر خواهد شد.

اکنون برعموم افراد کشور فرض است که دراین امرملی مشارکت جویند و درانتخاب نمایندگانی که از هرحیث صلاحیت داشته و سوابق خدمتگذاری آنها بملک و ملت بثبوت رسیده باشد اقدام نمایند تا مجلس سنا آن طورکه شایسته و مناسب شئون ملی ایران میباشد و بتواند آمال و ارزوی اصلاح طلبانه ذات شاهانه و ملت ایران را اجرا نماید تشکیل گردد بخصوص اینکه دراین نامه انتخابات این مجلس شرکت طبقه با سواد کشور محرز شده است و اینک باید تمام مردم فهمیده و بصیر رای بدهند.

البته هم میهنان عزیز مسبوقند که در نظامنامه مجلس سنا بجای بانزده نفر نمایندگان تهران انتخاب پنج برابر پیش بینی شده و تعیین ۷۵ نفر ازبین کسانیکه واجد شرایط هستند خالی از اشکال نمی باشد باینجهت هیئت منتخبه از مدعوین درجلسه اجتماع رجال و محترمین کشور پس از مطالعه و تعمق بسیار بادرنظرگرفته سوابق اشخاص و تطبیق آن با نظامنامه انتخابات مجلس سنا صورت اسامی ۹۱ نفر اشخاصی که واجد شرایط انتخاب شدن می باشند تهیه و تنظیم نموده و بشرح زیر در دردسترس افکار عامه میگذارد تامورد استفاده انتخاب کنندگان قرار گیرد.

بدیهی است هریک از هموطنان محترم که بخواهند درانتخاب نمایندگان سنا شرکت کنند و این وظیفه ملی خویش را انجام دهند درانتخاب اشخاص واجد شرایط مختار خواهند بود و این هیئت فقط به لحاظ آگاهی عموم و تسهیل امر مبادرت بانتشار اسامی جمعی از واجدین شرایط مینماید:

اینک نام کسانیکه می توانند بسمت نمایندگی مجلس سنا انتخاب شوند بترتیب حروف تهجی ذکر میگردد:

۱- آقای دکترحسن ادهم (حکیم الدوله) ۲- آقای احمداعتبار (اعتبارالدوله) ۳- آقای ناصراعتمادی (نصرالدوله) ۴- آقای دکترامیراعلم ۵- آقای مظفراعلم (سرداراتصار) ۶- آقای ابراهیم افخمی (امیراشرف) ۷- آقای عباس اقبال اشتیانی ۸- آقای حسن اکبر ۹- آقای دکترسیدحسن امامی (امام جمعه تهران) ۱۰- آقای سیداحمد امامی ۱۱- آقای ابوالقاسم امینی ۱۲- آقای دکترعلی امینی ۱۳- آقای نصرالله انتظام ۱۴- آقای اورنگ (شیخ الملک) ۱۵- آقای سیدعلی اکبرآیت الله زاده اصفهانی ۱۶- آقای امیرحسین ایلخان ظفربختیاری ۱۷- آقای جواد بوشهری (امیرهمایون) ۱۸- آقای میرسیدعلی بهبانی ۱۹- آقای فرج الله بهرامی (دبیر اعظم) ۲۰- آقای حاج شیخ العراقین بیات ۲۱- آقای مرتضی قلی بیات (سهام السلطان) ۲۲- آقای سیدمحمد تدین ۲۳- آقای سیدحسن تقی زاده ۲۴- آقای ابوالفضل تولیت ۲۵- آقای محمدرضا تهرانچی ۲۶- آقای حاج میرزاعبدالله مجتهد تهرانی ۲۷- آقای سیدجلال الدین تهرانی ۲۸- آقای محمود جم ۲۹- آقای محمدحسین جهانبانی ۳۰- آقای دکترمحمود حسابی ۳۱- آقای رضاحکمت (سردار فاخر) ۳۲- آقای حسین دادگر (عدل الملک) ۳۵- آقای علی دشتی ۳۶- حاج آقارضارفیع (قائم مقام الملک) ۳۷- آقای علی اصغرزرین کفش ۳۸- آقای انوشیروان سپهبدی ۳۹- آقای احمدعلی سپهر (مورخ الدوله) ۴۰- آقای محمدسروری ۴۱- آقای حسین سمیعی (ادیب السلطنه) ۴۲- آقای علی اکبرسیاسی ۴۳- آقای دکترفخرالدین شادمان ۴۴- آقای احمدشریعت زاده ۴۵- آقای دکتر رضازاده شفق ۴۶- آقای حسین شکوه (شکوه الملک) ۴۷- آقای شمس ملک ارا (شهاب الدوله) ۴۸- آقای شیبانی (محاسب الممالک) ۴۹- آقای صدری (رکن الملک) ۵۰ آقای دکترعیسی صدیق اعلم ۵۱- آقای شکرالله صفوی ۵۲- آقای سرلشگر عزیزالله ضرغامی ۵۳- آقای سیدعبدالمهدی طباطبائی ۵۴- آقای سیدمحمدصادق طباطبائی ۵۵- آقای جوادعامری ۵۶- آقای احمدحسین عدل ۵۷- آقای حسین علاء ۵۸- آقای امیرسهام الدین غفاری (ذکاءالدوله) ۵۹- آقای مهدی ناظمی (عمادالسلطنه) ۶۰- آقای فروزانفر (بدیع الزمان) ۶۱- آقای حسین فرهودی ۶۲- آقای سیدرضافیروزآبادی ۶۳- آقای قراگزلو (بهاءالملک) ۶۴- آقای ابراهیم قوام (قوام الملک شیرازی) ۶۵- آقای مسعودکیهان ۶۶- آقای دکترسعید مالک (لقمان الملک) ۶۷- آقای دکتراحمد متین دفتری ۶۸- آقای عباس مسعودی ۶۹- آقای مسعودمعاضد ۷۰- آقای علی معتمدی ۷۱- آقای محمدعلی مقدم ۷۲- آقای شیخ الاسلام ملایری ۷۳- آقای دکتر مهدی ملکزاده ۷۴- آقای هاشم ملک مدنی ۷۵- آقای اسدالله مقانی - ۷۶ آقای علی منصور (منصورالملک) ۷۷- آقای محسن مهدوی ۷۸- آقای ابوالقاسم نجم (نجم الملک) ۷۹- آقای نظام مافی (نظام السلطنه) ۸۰- آقای دکترمشرف نفیسی ۸۱- آقای مهدی نمازی ۸۲- آقای حاج شیخ بهاءالدین مجتهدنوری ۸۳- آقای عبدالحسین نیکپور ۸۴- آقای عبدالله وثوق (معتمدالسلطنه) ۸۵- آقای علی وکیلی ۸۶- آقای غلامرضا هدایت (مخبرالدوله) ۸۷- آقای حسنعلی کمال هدایت (نصرالملک) ۸۸ آقای مهدیقلی هدایت (مخبرالسلطنه) ۸۹- آقای عبدالحسین هژیر ۹۰- آقای محسن همراز (فاضل الملک) ۹۱- آقای اسدالله یمین اسفندیاری (یمین الممالک)

۸۶۶

لوله‌کشی تهران با احداث سد کرج کمبود آب تهران تأمین میشود

یک تصفیه‌خانه بزرگ و شش مخزن آب برای تهران در نظر گرفته شد

آب رودخانه کرج برای تصفیه بوسیله مجرائی بطول ۹٫۵ کیلو متر بتهران میرسد

از آغاز سال ۱۳۲۹ لوله‌کشی شروع خواهد شد

۱۵ شهریور ۱۳۲۸

لوله کشی شهر تهران که چندی بود صورت کار انجام نشدنی و محالی را پیدا کرده و آنقدر مردم از آن مایوس شده بودند که هروقت میخواستند بگویند کاری انجام شدنی نبوده و دروغست از لوله کشی نام میبردند. اینک طبق اطلاعاتی که بدست آورده‌ایم دارد کم کم صورت عمل بخود می گیرد و با کارها و اقداماتی که درظرف چند ماهه اخیر برای تهیه مقدمات آن شده است این امیدواری را میتوان پیدا کرد که تا چند سال دیگر لوله کشی شهر تهران عملی شده و پایان خواهد یافت.

اطلاعاتی را که درزیر راجع به اقدامات اخیر لوله کشی شهر تهران ملاحظه میفرمائید خبرنگار اداره از آقای مهندس میکده مدیر کل لوله کشی و آقای مهندس بیانی رئیس اداره لوله کشی شهر بدست آورده است.

✱ لوله های خریداری شده

تمام لوله های مورد احتیاج شهر تهران را تاکنون اداره کل لوله کشی طبق قراردادهائی که با شرکت های خارجی منعقد نموده خریداری کرده است. درشهر تهران بطور کلی طبق حسابی که شده است بایددرمساحتی قریب ۳۵ میلیون مترمربع (کلیه وسعت داخلی حوزه شهر تهران) لوله کشی شود و بدین منظور درحدود ۴۵۰۰۰ تا ۶۰۰۰۰ تن لوله های مختلف طبق حسابهائی که شده مورد احتیاج است و از طرف اداره کل لوله کشی اکنون قریب ۴۵۰۰۰ تن لوله آن مطابق قراردادهائی از شرکتهای خارجه خریداری گردیده است. و اگر این مقدار ضمن عمل معلوم شد که کافی نیست ۱۵۰۰۰ تن کسری آن نیز فورا خریداری خواهد گردید.

لوله هائی که سفارش آنها به شرکتهای خارجی داده شده است دو نوعست یکی لوله های فولادی و دیگری لوله های چدنی.

لوله های فولادی درنقاطی بکار خواهند رفت که فشار آب زیادتر بوده و باید استحکام زیادتری داشته باشند.

قطر این لوله ها مختلف بوده و از چهار اینچ (۱۰۰ میلیمتر) تا بیش از (۴۸) اینچ (درحدود ۱۲۰۰ میلیمتر) میباشد.

لوله های قطور و بزرگ که بیشتر فولادی هستند بعنوان لوله های اصلی و درشمال شهر که مقدار آب زیادتر است و لوله های کوچکتر بعنوان لوله های انشعابی و بیشتر درجنوب شهر مصرف خواهد شد. این لوله ها از کارخانجات انگلستان و فرانسه خریداری گردیده و لوله های خریداری از انگلستان طبق قرارداد زودتر از لوله های کارخانجات فرانسه میرسد.

نخستین کشتی حامل لوله های چهار اینچی تا ۱۵ سپتامبر (۲۴ شهریور) وارد بنادر ایران خواهد شد و کشتی های بعدی نیز مرتبا میرسد. لوله های رسیده درانبار بزرگ واقع درنازی آباد انبار شده و بتدریج مصرف میگردد بطوریکه همیشه مقداری لوله بطور «رزرو» درانبار موجو میباشد.

✱ تصفیه خانه و مخازن آب

برای لوله کشی شهر تهران یک تصفیه خانه بزرگ و شش مخزن آب درنظر گرفته شده است مخازن و منابع آب درنواحی مختلف شهر و تصفیه خانه درشمال شهر تهران واقع خواهد بود.

ظرفیت این مخازن باندازه تامین آب ۲۴ ساعت هرناحیه است و هرقدر آب که از آنها خارج گردد بهمان اندازه از تصفیه خانه وارد آنجا خواهد شد و تصفیه خانه منبع بزرگی دارد که آب آن کاملا برای تامین مخازن شش گانه شهر کافیست و درحدود ۲۶۰۰ لیتر درثانیه (که معادل مصرف شهر تهرانست) آب وارد لوله های مختلف میکند.

چون تصفیه خانه درنقطه مرتفعی نسبت بشهر واقع شده است چهار مخزن که برای جنوب و نواحی غربی و شرقی شهر ایجاد میشود بدون کمک تلمبه بافشار حاصل از وزن خود آب مشروب میشود ولی بدو مخزنی که درشمال شهر واقعند بوسیله تلمبه های مخصوص، از آب تصفیه خانه پر میشود.

تصفیه آب درداخل این تصفیه خانه باروش (تند) انجام گرفته و مواد شیمیائی لازم برای آن نیز طی مطالعاتی که بعمل آمده درنظر گرفته شده است.

این تصفیه خانه دارای آزمایشگاه شیمیائی خواهد بود که آب را موقع ورود به تصفیه خانه و هنگام خروج از آن آزمایش کرده مواد خارجی آنرا تعیین مینماید.

✱ اراضی لازم برای تصفیه خانه و مخازن

اداره کل لوله کشی برای ساختمان مخازن ششگانه و تصفیه خانه خود احتیاج بخرید مقدار زیادی اراضی دارد مطابق حساب هائی که شده برای ساختمان مخازن اداره کل لوله کشی احتیاج بخرید ۱۸۰/۰۰۰ مترمربع زمین و برای ساختمان تصفیه خانه درشمال شهر درحدود ۱۴۵/۰۰۰ مترمربع زمین میخواهد و محل اراضی را نیز کاملا مشخص و معین نموده است.

اداره کل لوله کشی طبق مقررات مخصوص خود اراضی مورد احتیاجش را که درحدود بیش از سیصد هزار مترمربع است بقیمت سال ۱۳۲۳ از مالکین آنها خریداری خواهد کرد و چون قیمت این اراضی و مخصوصا اراضی شمال شهر از سال ۱۳۲۳ تاکنون ترقی زیاد و فاحشی کرده این موضوع تولید سروصدای زیادی درمیان صاحبان اراضی و بخصوص اراضی شمال شهر کرده است و عده زیادی از آنها مشغول فعالیت شده و اخیرا درصدد برآمده‌اند اراضی خود را باشخاص دیگری بفروشند و اداره کل لوله کشی برای آنکه کسی هنگام خرید این اراضی فریب نخورد و متضرر نشود بکلیه کسانی که میخواهند درشمال شهر اراضی خریداری کنند توصیه مینماید که قبل از خرید از آن اداره کسب اطلاع کنند که آیا آن اراضی برای ساختمان تصفیه خانه و مخازن درنظر گرفته شده‌اند یا نه و اداره لوله کشی برای دادن پاسخ حاضر است.

✱ تامین آب مورد نیاز لوله کشی شهر

آبی که بدستگاه تصفیه وارد خواهد شد آب رودخانه کرج خواهد بود آب کرج از قریه «بیلقان» واقع درنزدیکی کرج و کنار جاده مخصوص بوسیله لوله بقطر چهل اینچ واقع درسمت راست چپ رودخانه به تصفیه خانه درشمال نهر کرج میرسد با این لوله از قریه بیلقان درحدود ۱۳۰۰ لیتر درثانیه که نیمی از مصرف آب تهران است به ساحل راست رودخانه کن رسیده از آنجا بوسیله مجرائی با مصالح بتونی بطور تقریبی ۹/۵ کیلومتر بتصفیه خانه میرسد و ۱۳۰۰ لیتر دیگر آب مورد احتیاج با ساختمان سد کرج تامین خواهد گردید و محل آب گیری این مقدار هم از همان قریه بیلقان گرفته خواهد شد.

درنظر است که سد کرج درکیلومتر بیست و سه راه مخصوص ساخته شود و این سد درحدود ۷۰ میلیون متر مکعب آب را می تواند ذخیره نماید و هزینه ساختمان آن بالغ بر ۵۰ میلیون تومان خواهد شد و مقرر گردیده است که برای ساختمان آن شرکتی بنام شرکت سد کرج تشکیل گردد و ۱۰ میلیون تومان از سرمایه این شرکت را سازمان برنامه و ۱۰ میلیون تومان آن را اداره کل لوله کشی (از محل ۱۰۰ میلیون تومان اعتبار خود) و ۲۰ تا ۲۵ میلیون آن را بانک صنعتی برنامه بعنوان وام باختیار اداره کل برق بگذارد و ۴ تا ۵ میلیون بقیه را بنگاه کل آبیاری کشور بپردازند. فعلا مهندسین مربوطه مشغول مطالعه ساختمان این سد هستند و بزودی ساختمان آن شروع خواهد گردید. این سد درظرف سه سال پس از شروع پایان خواهد یافت و بدین ترتیب پس از پایان لوله کشی شهر این سد نیز حاضر بوده و با آن میتوان ۱۳۰۰ لیتر درثانیه کمبود آب شهر تهران را تامین کرد.

درصورتیکه این سد ساخته شود با فشار آب آن توربین هائی را میتوان بکار انداخت که درحدود دوازده هزارکیلووات برق تولید میکند که برای تامین روشنائی شهر تهران مورد استفاده قرارخواهد گرفت.

✱ حفر کانال های لازم برای لوله کشی

یک قسمت از کارهای مهم لوله کشی حفر کانال هائی است که باید لوله را درآنها قراردهند این کانال ها بعمق متوسط ۱/۵ متر درتمام خیابانها و معابر عمومی شهر باید حفر گردد و قسمت بالای لوله ها تا سطح زمین باید یک متر فاصله داشته باشد بدین ترتیب عمق این کانال ها درشمال شهر که قطر لوله ها زیاد خواهد بود بیشتر از جنوب شهر است که لوله ها کوچکترند و خرابی خیابان ها و معابر عمومی شمال شهر زیادتر از جنوب آن خواهد بود.

غیر از این کانال ها کانال هائی هم برای فاضل آب می بایستی حفر گردد که بعدانسبت بآن اقدام خواهد شد و عمق این کانال ها درجنوب شهر زیادتر از شمال آن خواهد بود زیرا قطر مجاری های فاضل آب درجنوب شهر زیادتر میشود.

بهرحال حفر این کانال ها طبق نقشه معین طوری انجام خواهدگردید که عبور و مرور شهر مختل نشود و پس از حفر کانال بلافاصله لوله ها کار گذاشته شده و روی آن پوشیده میشود.

✱ شروع لوله کشی

اداره کل لوله کشی درنظر دارد که درظرف سال جاری کلیه مقدمات کار حفر کانال ها و کارگذاردن لوله ها را انجام دهد تا از اول سال ۱۳۲۹ طبق نقشه‌ای معین اقدام بشروع لوله کشی نماید.

درسال جاری علاوه برتهیه این مقدمات انبار لوله ها آماده گردیده و قسمتی از کانال و نهریکه باید از رودخانه کرج تا تصفیه خانه کشیده شود ساخته میشود.

ساختمان اداره مرکزی لوله کشی نیز درسال جاری درزمینی که جنوب اراضی سنگلج برای آن درنظر گرفته شده است شروع خواهد گردید، دراین اداره مرکزی کارگاه ازمایشی مخصوصی برای کنترل کنتورهای آب منازل و خانه نیز دائر خواهدگردید.

بهره برداری از لوله کشی شهر درظرف سه سال از تاریخ شروع آن که درسال ۱۳۲۹ باشد خواهد بود و بدین ترتیب انتظار میرود که لوله کشی شهر کاملا تا آخر سال ۱۳۳۱ پایان پذیرد.

نکته‌ای که دراینجا قابل ذکر است این است که لوله کشی شهر بزرگی چون تهران کار بسیار مهم و دشواریست و نقشه کشی ها و مطالعات لازمه درگزارش های فنی دویست سیصد صفحه‌ای که از طرف مهندسین مشاور فنی خارجی تهیه میگردد مستلزم دقت و صرف وقت زیاد است که خوشبختانه با همت چند ماهه اخیر اداره لوله کشی انجام شده و امید است که بهمین ترتیب ادامه پیدا کند.

✱ پول هائی که بابت لوله کشی جمع آوری شده است.

تاکنون اقساطی که از خانه های مسکونی جهت لوله کشی شهر جمع اوری شده است بالغ بریک میلیون و نیم تومان میشود که زیر نظارت هیئت مخصوصی درحساب بانک ملی ایران قرارداده شده درباره این وجوه و اینکه آیا درآینده هم از این بابت از دیگران پولی وصول خواهد شد یا نه شایعات زیاد میان مردم وجوددارد ولی اداره کل لوله کشی اظهار میدارد که این وجوه کاملا بمصرف حقیقی خود خواهد رسید و بعلاوه از اول سال ۱۳۲۹ نیز اداره کل لوله کشی از خانه هائی که اقساط خود را نپرداخته‌اند این اقساط را بعنوان حق انشعاب لوله کشی طبق مقررات مربوطه وصول خواهد کرد و بدین ترتیب کسانی که اقساط خود را پرداخته‌اند میتوانند مطمئن باشند که پول آنها از بین نرفته است.

۲۱ مهر ۱۳۲۸

بطوریکه مکرر باطلاع عامه رسیده است منظور دولت این است که انتخابات درنهایت ازادی انجام بگیرد چنانکه برای نیل باین مقصود مقررات حکومت نظامی ملغی گردید و بترتیبی که درانظارعامه مشهود بود انتخابات مجلس سنا ازادانه جریان یافته و خاتمه پذیرفت و اکنون نیز انتخابات مجلس شورای ملی درجریان است و با وجوداینکه انتخابات ازاد در سراسر کشور انجام میگیرد و مبارزات نامزدهای عدیده درهرحوزه انتخابی به حدت و شدت کامل جریان دارد و بهترین شاهد آن اقدامات ازادانه ایست که داوطلبان وکالت برعلیه یکدیگر بعمل آورده و تلگراف های متناقضی است که لاینقطع از ناحیه طرف داران داوطلبان میرسد.

متاسفانه بعضی عناصر غیر مسئول که ازادی را بمفهوم هرج و مرج تعبیر کرده و منافع خصوصی را بمصالح عالیه کشور ترجیح داده و برای تامین اغراض خصوصی خود هیچگونه حد معقولی را که در ممالک دموکراتیک دنیا معمول است که عبارت از مبارزه شرافتمندانه و تبعیت اقلیت از اکثریت است قائل نیستند دست بعملیاتی زده‌اند که بیم آن میرود رشته انتظامات مملکت از هم گسیخته و زندگانی مردم زحمت کش صلح طلب را مختل نمایند.

بنابراین مقدمات، دولت بنابمسئولیتی که در اداره کشور و تامین مصالح عالیه و حفظ انتظامات عمومی و زندگی افراد کشور دارد، بدینوسیله بعوامل و عناصری که از حدود آزادی تجاوز کرده و بعملیاتی دست میزنند که مخل آزادی دیگران میباشد، اخطار مینماید که از هرگونه اقدامات خودسرانه و ماجراجویانه خودداری کرده و منحصرا بآنچه که در کلیه ممالک دموکراتیک فعالیت انتخاباتی نام دارد، اکتفا کرده از حدود مقررات قانونی تجاوز ننمایند. والا دولت ناچار خواهد بود از کلیه اقتدارات قانونی خود استفاده کند و امنیت عمومی و آزادی افراد را حفظ نماید.

نخست وزیر - محمدساعد

اعلامیه دولت درباره انتخابات

اخطار به عناصری که از حدود آزادی تجاوز و مخل آزادی دیگران میشوند.

انتخابات آزاد است ولی دولت مسئول امنیت عمومی و آزادی افراد را حفظ کند.

بعضی از علل ترقی و انحطاط تاریخی ایران

۱۸ مرداد ۱۳۲۸

آقای تقی زاده اخیرا مقاله جالب توجهی در مجله ماهیانه یادگار انتشار داده‌اند که ما لازم دانستیم عین آن مقاله را اقتباس نموده بنظر خوانندگان گرامی برسانیم:

شکی نیست که مملکت ایران و قوم ایرانی در بعضی از ادوار تاریخی خود دارای ترقی و تعالی و تمدن شایان توجهی بوده و در برخی دیگر انحطاط و تنزل داشته و خیلی از تمدن دور شده است و این ترقی و تنزل لامحاله علل اجتماعی و اسراری داشته و دارد که تحقیق آنها و غور و تامل در پیدایش آنها هم از لحاظ علم‌الاجتماع و هم از حیث نتایج عملی توجه بانها برای خواص و مخصوصا طبقات یا نفوذ و مؤثر در روش عمومی مملکت (اگر دلسوزی داشته باشند) مفید است.

کتاب معروف مونتسکیو حکیم خردمند و نکته‌سنج فرانسوی در عظمت و انحطاط رومی‌ها واجبات و حکمت آن و مقدمه ابن خلدون هردو شاهکار جاویدی از فلسفه تاریخ است و البته اولی برای ملل عاقل مغرب زمین منشاء فواید و موجب انتباه و اصلاح روش سیاسی و اجتماعی و اخلاقی بوده است.

این نوع مطالعه و تحقیق در حکمت تاریخ که حالا از آن غالبا باسم فلسفه تاریخ یاد میشود در واقع جوهر تاریخ است و انرا غایت اصلی آن فن باید دانست. گیبون تاریخ مفصل و دقیق و جامعی نوشته که انرا هم شاهکار توان نامید و در واقع ثبت وقایع سلطنت و جمهوریت مملکت بزرگ روم است ولی آن کتاب بتنهائی چنان نتیجه و درسی نمیتوانست داشته باشد که کتاب بالنسبه کوچک مونتسکیو همچنانکه تاریخ عظیم طبری و ابن الاثیر و مسعودی وابن خلدون و جهل پنجاه کتاب مفصل و مختصر تاریخ مشرق (دنیای اسلام) آن فایده فلسفی را که مقدمه ابن خلدون (که وی را مونتسکیوی مشرق نامیده‌اند) دارد نداشته و همین است که ما اینگونه کتب را یعنی نظیر کتاب مونتسکیو وابن خلدون را چکیده و عصاره و جوهر تاریخ شمردیم.

اگر چنین کتابی نیز برای جوهر تاریخ ایران داشتیم گمان میکنم شاید منشاء اصلاحی برای ملت ما می شد.

اینجانب در ۴۰ سال پیش در قاهره (مصر) رساله کوچکی در این زمینه نوشتم که طبع و نشر شد و آن نوشته اگرچه در آن زمان باعث شهرتی برای من شده و مقبول افتاد اگر حالا بانظار ارباب معرفت امروزه عرضه شود مانند اشعار ابتدائی یک شاعر در اوایل جوانی مثلا ۱۴ سالگی وی جلوه خواهد کرد و مورد توجه نخواهد شد اگر چه آن رساله را پس از تحصیلات ممتدی و فراگرفتن مایه‌ای از علوم قدیمه و جدیده از هرنوع و مطالعه کتبی بزبان‌های عربی و فرانسوی و انگلیسی و یک سال بعد از ترجمه کتاب «تمدنات قدیمه» گوستاولبون بفارسی نوشته بودم حالا که بتاریخ قدیم و جدید ایران بیشتر آشنا هستم بیشتر احساس میکنم که وجود چنین کتاب یا رساله یا مقالاتی براثر غور در تاریخ ضرورت دارد و چنین تألیفی اگر نقائص اجتماعی و فردی مارا آشکار میسازد باید از طرف خود ایرانیان نوشته شود ورنه اگر بقلم یک خارجی باهراندازه بی غرضی هم که باشد نوشته شود و عین حقیقت را کماهی و بلکه حتی معتدل‌تر از میزان حقیقی بنمایاند حس عزت‌نفس و باصطلاح نازیهای جدید «غرور ملی» مابجوش میاید و نویسنده آن مورد طعن و حملات و اتهام بدشمنی و غرض‌ورزی شده صد مقاله در رد آن خواهیم نوشت و بجای آنکه درس عبرت و تنبیهی برای مابشود مایه افراط تعصب و لجاجت میگردد:

البته آنچه خارجیان از معایب ما بگویند چه از اسلاف قدیم ما و چه از هردم این زمان بما تلخ و ناگوار می آید و این در حکم قاعده عمومی است که هرکسی تعریف مارا کرده شخص دانشمند و بیغرض بوده است و آنکه عیبی برما گرفته مغرض و خصم و حسود و جاهل از کتاب «تربیت کوروش» گونفن که اخلاق ایرانیان قدیم را میستاید حظی می بریم و نویسنده کتاب حاجی بابا را بدشمنی نسبت میدهیم ولی غافل از اینکه همان کرزنفون در کتاب دیگر خود «آنابازیس» در موقع صحبت از بی انضباطی و فساد قشون اردشیر دوم در جنگ بابونانیهائی که تحت سرداری خود نویسنده بودند می گوید که سرداران ایرانی ستور بانان و ساقی‌ها و خاصی تراشی و نظایر آنهارا در موقع سان قشون آورده و در مقابل پادشاه به سپهسالار نمایش داده پول بعنوان حقوق و مصارف آنها گرفته و خود میخوردند (که چندان بی شباهت به اوضاع ربع اول قرن کنونی یعنی قرن چهاردهم و زمان ناصرالدین شاه و مظفرالدین شاه نیست) و از طرف دیگر مؤلف کتاب حاجی بابا در جلد دوم کتاب خود انتقادات خوشمزه‌ای هم حتی از اوضاع انگلستان میکند.

پس تحقیق عالمانه وبیغرضانه و توضیح حقایق نباید بهیجوجه تحت تاثیر حب و بغض شخصی یا ملی در آید، نه تعصب عربی مفرط برضد عجم که بیرونی بابو محمد عبدالله بن مسلم بن قتیبة الجبلی نسبت داده و از آن انتقاد میکند و آن را حمیت کورکورانه میشمارد یا مبالغه منسوب به صاحب بن عباد از نگاه نکردن باتینه تا ایرانی را ندیده باشد پسندیده است، نه تعصبات شعوبی بعضی از مؤلف قدیم یا نمونه کامل آن مرحوم میرزا آقاخان کرمانی و بعضی معاصرین مدعی علم که اصلا تمام علوم و تمدن اقوام دیگر عالم و حتی قسمت اعظم زبان‌شان را از ایران و فارسی دانسته‌اند مایه روسفیدی است.

هیچکس دردنیا با مبالغه در مدح و ثنای خود نتوانسته و نمیتواند مردم دیگر عالم را بعلو مقام و شرافت و فضائل خود معتقد کند و چون در بعضی ممالیک خارجه ازادی کلام کامل است آنچه نسبت بقوم و مملکت ما عقیده داشته و دریافته باشند خواهند نوشت و گاهی ماخبر هم نمی شویم و اگر موقعی ملاحظه ترس وواهمه‌ای از اظهار علنی مطالب نام و نشان داشته باشند مانند مؤلفین کتاب «بیگناهی و غرض» بزبان انگلیسی که در سالهای آخری قبل از جنگ نشر شد یک سلطان مدی بطور قصه ساخته و آنچه میخواسته‌اند بحق و ناحق بگویند باو نسبت میدهند.

از ابتدای مشروطیت ایران اتصالا صحبت و نوشتن از سر عقب‌ماندگی و فقر و جهالت ما و اختلال و فساد در امور مملکتی و فقدان صدها شرایط تمدن و آداب و تربیت در قوم ما مرسوم شده و بمرور زمان این تحقیق و نقادی فوق‌العاده شدت یافته و اغلب کل اوقات مردمان شهری را مستغرق ساخته است این نقادی با ترقی میزان معرفت بین اشخاص تحصیل کرده بتدریج کاملتر و دقیق‌تر شده و نسبت بموضوعات مربوط باین نقائص مو شکافی و حلاجی زیاد بعمل آمده است و در طریق اصلاح هم بسیار مطالبی گفته و نوشته شده است ولی در پیداکردن سررشته و کشف مبداء اصلی نقائص ملی اتفاق آراء حاصل نبوده و نیست و شاید این تشتت آراء نتیجه عدم توجه کامل بتاریخ و تدقیق در اوضاع گذشته این مملکت است.

بگمان اینجانب عقاید گوناگونی که در سبب یا اسباب دور افتاده ما از جاده مستقیم و داشتن نقائص ملی بزرگ اظهار شده ناشی از طریقه تحقیق علمی صحیح بوده و هست و وارد شدن در مطلب از آن طریقه عقل سلیم و روشن‌بینی کاملی مانند عقل دکارت فرانسوی و میکن انگلیسی لازم دارد ورنه تعقیب طرق مختلفه و مبالغه در اثر این یا آن نقیصه و ربط دادن هرفسادی بان یکی و عدم رعایت حس تناسب و اعتدال در حکم محققین مارا شبیه بکورانی میسازد که بقول مولوی بتماشای فیلی رفته و باحس لامسه به فیل نزدیک شده بودند و پس از برگشتن هریک از آنها فیل را بر طبق عضوی که مورد لمس او واقع شده بود تعریف میکرد، یکی میگفت فیل چیز پهن و نازکی است (زیرا که دست بگوش فیل زده بود) و دیگری که خرطوم را لمس کرده بود فیل را چیز استوانه‌ای نرمی دانسته و چنان وصف مینمود بعضی مدعیان حکمت‌شناس ماهم نقص اصلی و ریشه علة العلل فساد و خرابی را گاهی حجاب نسوان و گاهی خط عربی و گاهی کمی آب در مملکت گاهی اعتقاد بقضا و قدر و قسمت و سرنوشت و گاهی تسلط روحانیون بی حقیقت و حتی گاهی هم العیاذبالله دین اسلام تشخیص داده و اصلاح امور و کسب ترقی مدنی و ثروت را موقوف بدفع آن نقیصه بعقیده خود دانسته‌اند و گاهی هم تاحدی بمطلب نزدیک شده و مانند میرزا ملکم‌خان نبودن قانون و عدم رعایت کامل و شدید ولایتخلف آن و فقدان عدالت و امنیت قضائی را مایه اصلی همه خرابی‌ها و فقر و ذلت نادیده و ناشنیده این ملت شمرده‌اند. ولی اگر دقیق‌تر شویم خواهیم پرسید که این فقدان مطلق عدالت که مبتلای آن هستیم و ظلم زورمندان برزبردستان ناشی از چیست و اگر مربوط بنقص علم و تمدن است چرا مملکت ما در قرن چهاردهم (که فرنگی مآبها آنرا قرن بیستم مینامند باوجود داشتن بسیاری از آثار مکتسبه تمدن عصری باندازه روم قدیم بیست قرن پیش پیرو قانون و اصول عدالت مستقر نیست.

اینجاست که عطف نظر عمیقی بتاریخ و سرگذشت قوم ایرانی موجب التفات بکنه امر تواند شد سراصلی انحطاط ملت ما در مبانی اخلاقی است و نقصی که از این حیث وجود دارد باتاریخ مملکت مربوط است. استیلاهای پی درپی اقوام خارجی و ظلم مفرط داخلی و جنگهای مستمر روح مردم این مملکت را علیل و ذلیل نموده قدرت اخلاقی را در هم شکسته و قوای روحانی لازم برای استقامت در مقابل حوادث و ظلم را ضعیف ساخته است سستی اخلاق اجتماعی و زوال استحکام و متانت در خصائل شریفه روحی حس شرافت و حیثیت فردی را هم متزلزل میسازد و بنابراین همانطور که جسم ضعیف و ناتوان و بی قوت، قدرت مقاومت در مقابل حملات امراض بیشمار محیط خود را نداشته و بانواع دردها به سهولت مبتلی میشود روح ضعیف نیزدر معرض امراض روحی که به بقاء فرد و نوع مضر و بلکه مهلک است می گردد.

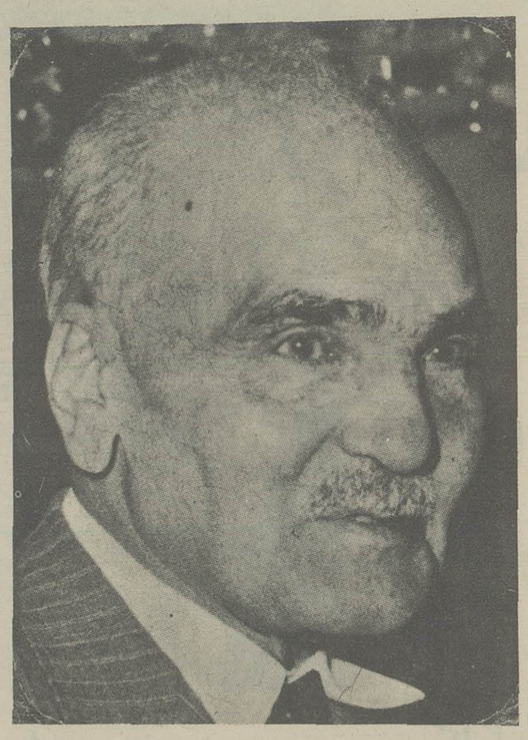

حیثیت یا صفت یا خصلت که فرنگی‌ها به آن «کاراکتر» میگویند بنیان راستی و شرافت و متانت اخلاقی است و مایه اصلی بزرگی حقیقی یک ملت است

در ایران «حیثیت» یعنی همان «کاراکتر» دیگر ضعیف شده و از راه و رسم مردی و مردانگی و راستی، اثری نمانده است!

باید بیندیشیم که موجب عمده سستی اخلاق رفع این نقص اساسی چه بوده و هست و برای آن چه میتوان کرد

استفاده از چهار وسیله برای ایجاد روح و اخلاق پاک‌تر در جامعه باعث شروع نهضتی در جهت پاکبازی و عفت اخلاقی تواند بود

۱ـ تعلیمات اولیه بطور نمونه برای ۵۰۰ تا ۱۰۰۰ طفل صغیر بدور از محیط موجود

۲ـ اصلاح اساسی در طرز تعلیم طلاب علوم

۳ـ ایجاد تعداد بسیار زیادی مدارس حرفه‌ای، صنعتی، زراعتی

۴ـ تشکیل جمعیتی برای ترویج حیثیت و شرف و راستگویی و اجتناب از دروغ و دسیسه و نفاق و احتراز از مسامحه و پرهیز از غیبت و نمامی و ترک مطلق تعارفات بی حقیقت

حیثیت یا «صفت» یا خصلت مردانگی که بنیان راستی و شرافت و متانت اخلاقی است مایه اصلی بزرگی حقیقی ملت است. ضعف حیثیت و شهامت اخلاقی قدرت نفسانی را ضعیف و آن رامستعد امراض دروغ و نفاق و خودخواهی مفرط و بی نظمی و شیوع مسامحه و بی قیدی میکند و چنان اجتماعی را که افراد آن حیثیت انسانی و «صفت» را ازدست داده‌اند فلاحی نیست و دیر یازود بانقراض میرود یعنی اگر همسایگان او از فرط طمع درخاک او و رقابت شدید بین خود نگذارند یک قوم خارجی ازمیان خودشان تسلط یافته آنها را محکوم خود سازد بنده زورمندان داخلی خواهد شد زمانی مثل مردگان زردشتی بصورت ظاهر سرپای خود میماند و پس ازآنکه کلاغها و لاشخورهای داخلی گوشت و پوست او را خوردند استخوان او افتاده و پاشیده میشود ولی اگر رقابت خارجیان زورمند درمیان نباشد یا یکی از آنها بزودی آن قوم را در حیطه تسخیر خود میاورد و یا اگر برفرض بعید هیچ خارجی هیچگونه مداخله‌ای نکرده و نظری بان خاک و آن قوم نداشته باشد تباهی کامل اخلاق فردی و اجتماعی منتهی بانحلال و پاشیدگی ملت شده عشایر پرزور نیمه وحشی خود مملکت شهرنشینان را حلقه بگوش خود ساخته و اگر معتدل باشند گاو شیرده خود کرده میدوشند.

مقصود از کلمه «حیثیت» خصلت روحی است که فرنگی ها به آن «کاراکتر» میگویند و غالب اقوام غربی آن صفت را واجدند و شاید بهترین مثال آن در قرن اخیر فنلاندی ها و بوئرها و ایرلاندی ها است گمان میرود که ایرانیان قدیم عهد هخامنشی و شاید دوره اشکانی تا حدی این خصلت حیثیت و مردانگی و پهلوانی را داشته‌اند زیراکه درمیان ایشان سلحشوران و مخصوصا سواران که نمونه حیثیت و سرفرازی و شجاعت روحی طبقه عمده اصناف مملکت بشمار میرفتند زیاد بودند حتی یونانیان و رومیان هم آنها را «باربار» های شریف می شمردند و درصلح و جنگ آنها را قرین خود دانسته بقول آنها اعتماد داشتند.

تمرکز اداری درعهد ساسانیان و شدت ظلم در بعضی از ادوار آن و جنگهای طولانی بنیه روحانی مردم را ضعیف ساخت ولی هنوز اساوره (جمع سوار) که نمونه پهلوانی و مردانگی و «شوالیه»های آن عصر محسوب میشدند مایه عظمت و سربلندی ملک و ملت بودند درماخذ یونانی ورومی دیده میشود که «قانون پارس و ماد» شهرت داشته و ایرانیان بشدت رعایت آنها معروف و درتقید باداب و رسوم ملی نیز ثابت بودند و کافی است برای مثال گفته شود که سفیر ژوستینین دوم امپراطور روم شرقی که درسنه ۵۶۵ مسیحی جلوس کرد و بلافاصله سفیری برای اعلان تاج گذاری خود بدربار خسروانوشیروان فرستاد درسرحد روم و ایران ده روز مجبور بتوقف شد و بواسطه، عید فروردگاه (که ده روز بود) نتوانست درسیر خود مداومت نماید ولی اگر امروز سفیر دولت بزرگی درعید نوروز وارد شود بزرگان مملکت جشن نوروز را کنار گذاشته باستقبال او میشتابند درصورتیکه اگر درعید میلاد مسیح سفیری وارد لندن شود بملاقات هیچیک از رجال انگلیس موفق نمیشود.

استیلای عرب و مغول و سلسله های مختلف ترک برایران و زبونی و محکومیت ایرانیان بتدریج حس استقلال فردی و جمعی و مردانگی را ضعیف ساخت وایج ناجوانمردی در ادبا و شعراء هم مشهود میشود، ابوزید سروجی موهوم عرب هم برای دیناری طلا پول را مدح کرده بخدا میرساند و «لولاالتقی لقلت جلت فدوته» می گوید و هم برای یک دینار دیگر آنرا ذم و هجو کرده (تباله من خادع ممادق) میسراید قاانی که موهوم هم نیست درمدح حاج میرزاآقاسی صدر اعظم محمدشاه قصایدغرائبی سروده او را بفلک میرساند و با مبالغه:

«ملکی هست در لباس بشر
کاین خلایق نه لایق بشر است»

وصف میکند چندی بعد درمدح جانشین او میرزاتقی خان امیرکبیر می گوید: «بجای ظالمی شقی نشسته عادلی تقی که مومنان متقی کنند افتخارها»

تاچندی قبل اثری از رسم و راه مردانگی و تقید بقول واصول پهلوانی هنوز در زورخانها محفوظ بود و شاید هنوز باقی باشد. درمیان طبقه اصناف از حرفت های مختلف نیز قرن ها چنین اصولی که فرنگیها بان «کوداخلاقی» گویند و درمیان مسلمین فتوت نامیده می شد وجود داشته، است میان داش مشدی های خودمان هم داشتن قول و کردار و صفت مرسوم بود و راست قولی علامت مردانگی و دروغزنی و نفاق و دوروئی که باصطلاح عوامانه «حقه بازی» و «نارو زدن» و «پشت هم اندازی» نامیده میشد و امروز باسم دیپلوماسی خوانده میشود منافی صفت مردی شمرده شده و صاحبان این اخلاق را مجازا مخنث و بی صفت حساب میکردند. در فرنگستان هم چنین اصولی بین بازی گران عرصه (صحنه) تیاترهای کلاسیک و غیره وجود دارد و اهل ورزش (اسپورت) نیز براستی و منش خوب تقید دارند گذشته از صنف مخصوص غالب افراد ملل مغربی نیز دارای اخلاق متین و راستگو و درست کردار و بقول انگلیسیها «جنتلمن» هستند

درایران بدبختانه حیثیت (کاراکتر) چنانکه گفتیم ضعیف شده و درمیان افراد طبقه حاکم صفات نقیض آن غالب گردیده و از راه و رسم مردی و مردانگی و راستی تقید بکردار نیک اثری نمانده است.

درصدسال اخیر نیز مهرکردن قرآن و فرستادن عهد و پیمان تامینی با آن و وعده مساعدت بروسای عشایر و جلب آنها بشهر پس از دادن اطمینان و قول سپس کشتن آنها امثله متعددی دارد درصورتیکه امرای عرب در لشکر کشیها و فتوحات مسلمین برعایت پیمان صلح خود مقید بودند.

سلطان محمد خوارزمشاه بطمع مالی که ایلچیان چنگیز حامل آنها بودند ایشان را کشت و با آن کار سدیاجوج را شکست و باعث نکبت عظیم برای ایران و عالم اسلامی شد خود خوارزمشاه از جلو مغول فرار کرد و پیاپی از ترکستان تاکنار بحرخزر عقب نشست و امراء و سرداران ایران هم استقامت نورزیده بزودی مملوک سران مغول شدند.

شاعر حکیم بزرگ ما شیخ سعدی هم در عزای مستعصم (آسمانراحق بودگرخون ببارد برزمین) سروده و هم درمدح انکیانوامیر مغول «خسروعادل امیرنامور» گوید.

راست است که قشون مغول شجاع و جنگاور واغلب غیرقابل مقاومت بود و تنها ایران و ترکستان و عراق را مسخرنساخت بلکه از شمال بحر خزر تامسکو لهستان و بالتیک را استیلا نمود و از طرف مشرق هم آسیای مرکزی و مملکت تانغوت ها و چین را تسخیر کرد لکن چینی ها سرتسلیم فرود نیاوردند و همه جا جنگ کرده و عاقبت قلاع خود را خراب نموده و امراء و سرداران آن ها خود و عائله خود را باتش انداختند و سوختند.

مثال های فوق‌العاده نمایانی از این استقامت درچین میتوان ذکر کرد و خواندن تاریخ جنگهای مغول با چینیان که داستان کامل آن ها را هورت درکتاب عظیم و جامع خود «تاریخ مغول» بزبان انگلیسی شرح داده انسان را پر از اعجاب و حیرت میسازد اینک یک مثال:

درجنگی بین اردوی مغول و اردوی چین درشمال شرقی آن مملکت عاقبت چینی ها مغلوب شدند و اتفاقا سردار چینی زنده بدست مغول افتاد.

او را پیش خان مغول آوردند و از او خواستند که کرنش کند قبول نکرد.

آن چه اصرار و زجری نمودند تن در نداد پس یک بازوی او را بریدند و باز اصرار بتعظیم کردند زیربار نرفت، بازوی دیگرش را بریدند باز تسلیم نشد پس نخست یک پا و بعد پای دیگرش را بریدند و هردفعه باز باو زور آوردند که کرنش کند نپذیرفت و دراخرین دم که جان ازتنش بیرون می شد پشت بخان مغول نمود و رو بجنوب کرده بپادشاه چین تعظیم کرد و مرد.

مغولها دورجسد مرده او دائره‌ای زده شمشیرهای خود را کشیده و روی تن آن سردار چینی بعلامت احترام گرفته فریاد کردند که «ای قهرمان دلاور اگر دفعه دیگر بدنیا برمیگردی خواهشمندیم ازمیان قوم ما درمغولستان ظاهر شو». این روح شهامت را در ممالک مغرب و میان آن اقوام فراوان می یابند.

اظهار یکی از سران وزرای آلمان در مقابل محکمه نورنبرک وقتی که خطر اعدام او را تهدید می کرد و اعدام هم شد و از او سئوالاتی راجع بهیتلر و کارهای او کردند نمونه ازاین صفت است که گفت من کسی نیستم که نسبت بشخصی که دیروز «هوزنا» میگفتم حال بگویم «دارش بزنید»

تعظیم و تکریم خاص فوق‌العاده‌ای شیعه که فرقه از حضرت امام حسین میکنند شاید بیشتر بهمین صفت مردانگی و حیثیت وعزت نفس همیشه و همه جا حس ستایش و اعجاب مردم کم حیثیت را تحریک میکند.

پس باید بازبیندیشیم که موجب عمده سستی اخلاق لازمه برای انضباط و صحت امور و درستی کردار و ترقی تمدن حقیقی و تکامل رشدملی ایران چه بوده و هست و برای رفع این نقص اساسی چه میتوان کرد.

فراهم آوردن اسباب نشو و نمای روح مردانگی و راستی و ایجاد ملکه فتوت و مروت انسانی درقوی سهل نیست.

ثیفیت تعلیمات اولیه و حکایات و داستان ها برای باسوادها و مواعظ و تعلیمات روحانی در طبقه عوام تاثیر بسیار مهم دارد و گمان میکنم سه چهار وسیله برای شروع بایجاد روح و اخلاق پاک تر درافراد و بالتبع درجامعه باعث شروع نهضتی برای پاکبازی و عفت اخلاقی تواند شد.

نخست اقدامی برای ایجاد چند (مثلا پنج الی ده) مدرسه ابتدائی و معادل آن کودکستان و دو یا سه مدرسه متوسطه و دو سه تا دارالمعلمین و دارالمعلمات در تحت اداره کل و مطلق یک عده معلمین و پرستاران مرد و زن ازیکی از ممالک کوچک متمدن مانند سوئد یا سویس و دادن یک عده مثلا پانصد تاهزارنفر از اطفال صغیر سالم ایرانی (مثلا چهار پنج ساله) به آن مؤسسات تربیتی شبانه روزی و قطع روابط کامل آن ها با خارج و درصورت امکان برقرار کردن این مؤسسات دوراز شهرهای بزرگ و دراماکنی دارای هوای خنک و سالم و تدارک همه لوازم زندگی و کار دران نقاط و دقت کامل در انتخاب معلمین و پرستاران ایرانی نیک سیرت و ترتیب کتب درسی بطوری که ضامن ایجاد و حفظ خصائل انسانی معتدل باشد مثلا نه شامل ثنای اشخاص باوصاف غیر ممکن و منافی زندگی باشد مانند قصه بوستان سعدی درخصوص عرضه حاتم طائی سرخود را به مهمان خود که فرستاده امیریمن بود و نه مروج خصائل ناپسندیده مانند نگاهداشتن صالحی سنگ پاره‌ای را که کسی وقتی برسر او زده بود و زدن او برسر همان شخص وقتی که بچاه افتاده بود زیرا که شکی نیست که قسمتی از فساد اخلاق اجتماعی با نقصان رشد و غیر کامل از اینگونه داستان ها برمیخیزد و چه سرمشقی برای گمراه کردن جوانان موثرتر از قصه پادشاهی تواند شد که وجهی بسوداگران غریب داد که پس از عودت بدیار خویش سال دیگر فلان مقدار از فلان متاع برای او بیاورند و وزیر او که درموقع تنظیم فهرست احمق های مملکت بحکم پادشاه اسم خود شاه را دراول فهرست نوشت و در مقابل بازپرسی پادشاه گفت شکی نیست که کسیکه آن همه پول بغرباء بدهد که برای او مالی بیاورند سفیه است زیرا که قطعا نخواهند آورد و پول را می خورند و چون پادشاه گفت اگر درسرموعد مال را آوردند چه خواهی گفت جواب داد نقلی نیست و جبران آن سهل است در چنین صورتی اسم پادشاه را محو کرده اسم آن تجار را درجای آن می نویسم و هکذا صدها حکایات دیگر که از شرح آن ها خود داری میکنم.

دوم اصلاحی اساسی درطرز تعلیم طلاب علوم دینیه و درصورت امکان تاسیس یک یا چند مدرسه بزرگی برای آن ها که دران ها اصول دین بطور ساده و مجرد از حشو و زواید و فقه مذهب جعفری و فقه مذهب اربعه اهل سنت و مقداری از حکمت و کلام تعلیم شود و شرط پذیرفته شدن دران مدارس داشتن سرمایه‌ای از تحصیلات علوم جدیده از حکمت طبیعی (فیزیک) و شیمی و تاریخ طبیعی و علم حیات از قبیل تشریح و وظائف الاعضاء و مبادی طب و مخصوصا میکروب شناسی و کیفیت ظهور و سرایت و انتشار امراض بوده باشد و البته آن مدارس باید درجاتی داشته باشد.

مانند ابتدائی و متوسطه و عالی که بتدریج همه صاحبان حرف روحانی از امام جماعت و واعظ تا آخوند ده از آن مدارس بیرون آمده باشند و تا دارای تصدیقنامه آن مدارس نباشند جواز اشتغال بآن حرفت بان ها داده نشود.

ولی این رسم جواز داشتن روحانیان باید موقتی و مثلا برای بیست تا سی سال باشد و بس و بعدان شغل آزاد گردد.

و اگر ترتیبی برای معشیت این صنف روحانیان صاحب جواز داده شود و مالیات مخصوصی برای این کار از مردم متدین مملکت که عضویت جامعه دینی را قبول کرده طالب بهره‌مندی از رسوم و اعمال مذهبی مانند نماز جماعت و وعظ و نماز میت و اجرای عقد و تعلیم مسائل دینی و قرائت قرآن و استفاده از مسجد و غیره هستند باندازه‌ای که کافی مقرری آخوند ده یا محله یا مجتهد شهر باشد بگیرند حصول مقصود کاملتر میشود و البته نظارت بسیار شدید و فوق العاده دقیقی لازم است برای مراقبت دراخلاق و اعمال و علم و فهم وروشنی فکر این صنف روحانیان تا کاملا برطبق مطلوب بار آیند و دارا و مروج اخلاق فاضله و راستگوئی و مروت و درستی و حیثیت و بالاخص دیندار واقعی یعنی متدین روشن ضمیر باشند و اگر شرط دوم یعنی روشنی فکر را حائز بوده ولی باطنا اعتقاد واقعی بمبانی دین ازخدا و پیغمبر و آخرت نداشته باشند نباید جواز و مقرری داشته باشند و اگر بعدها فقدان این شرایط یا سلب آن ها درایشان مشهود گردد باید درضمن تصفیه و غربال متناوب گاه بگاهی مدیذبین و مستضعفین و منافقین از میان ایشان اخراج شوند.

سوم ایجاد عده بسیار زیاد مدارس ابتدائی و متوسطه حرفتی و صنعتی وزراعتی خیلی ساده و بی تجمل و کم خرج به بسیط ترین طرز زندگی وفاقد هر نوع تجدد ظاهری جز شرایط صحی و تخصیص قسمت بسیار عمده تعلیمات پس از خواندن و نوشتن باین امور صنعتی وزراعتی و حیوان داری و خانه‌داری و مرغ داری و تربیت زنبور عسل و نباتی و چاه کنی و باغبانی و غیره و غیره و قسمتی دیگر بفن حفظ الصحه ووسائل مصونیت از امراض

باین طریق همت و هوش و حواس اکثریت عظیمه مردم متوجه و مصروف تولید وسائل رفاه و کار مفید می شود و سیاست پیشگی که امروز مرض وبائی هوسکاران علو طلب شده و باعث هجوم بییت المال است محدود بعده بالنسبه کمتری می شود و باین طریق قوای عاطله در مملکت که بقول معروف روزها پشت میز نشین و عصرها معتکف پای منقل وافور و شبها ملازم بزم عرق خوری و قمار هستند بکارهای مفید انداخته می شوند و البته باید در مدارس ابتدائی و متوسطه هم تبلیغات بسیار شدید و جدی و با علاقه برضد این عادات بد و مخصوصا قمار و مسکرات بعمل آید.

چهارم تشکیل جمعیتی برای ترویج حیثیت و شرف و راستگوئی واجتناب از دروغ و دسیسه و نفاق و خودداری از مبالغه و اظهارات بی اساس و بی دقت و احتراز از مسامحه و پرهیز از غیبت و نمامی و مخصوصا ترک مطلق تعارفات بی حقیقت رویا روی (که از بدترین مفاسد اخلاقی این ملت است چه درکلام و عمل چه و در کتاب اگر چنین انجمنی از مردمان صاحب دل و منزه بوجود بیاید و بطور ثابت و مستمر گذشته از تبلیغ قولی سرمشق مشهودی بدیگران نشان بدهد قطعا درایجاد نهضت اخلاقی بی اثر نخواهد بود و مانند تاثیر محفل بناهای آزاد درانگلستان و فرقه «دوستان» یا «کویکر» ها در مبنای اخلاقی انگلند جدید درمشرق ممالک متحده امریکا و همچنین درخود انگلیس انقلاب اخلاقی تدریجی بوجود خواهد آورد.

تعلیمات گاندی درهندوستان و محمد اقبال درمیان مسلمین درواقع نوعی از ارشاد اخلاقی بود که فرق آن ها با طریقت های صوفیه درایران در تشویق بکار از طرف مرشدین هندی و ترویج بیکاری و عطالت از طرف پیران طریقت ایرانی بوده یعنی فرق جبر و تفویض واشاعره و معتزله است و نتایج این دو گونه تعلیم دراین مملکت مشهود و عیان شد و بهمین جهت باید برای تخریب سرچشمه بطالت و کندن ریشه بی همتی و بیکاری تبلیغ و تعلیم شدیدی برضد عقاید جبری که بدبختانه درمیان ما کمال رواج دارد ودر مغزها ریشه دوانیده بعمل بیاید. بدبختانه با آنکه پیروان مذهب تشیع در اوایل مخالف طریقه جبری بوده‌اند و امر بین الامرین را اختیار نموده‌اند با حفظ عقیده درقول بتدریج درعمل از صراط اعتدال خارج شده و انحراف بزرگی بسوی جبر و قضاء و سرنوشت و «قسمت» کرده‌اند

علامت اصلاح اخلاق راستگوئی موقوف کردن تعارفات و تملقات رویا روی، تقید شدید بنظم در وقت، حفظ وعده و حضور درسروقت، حفظ قول، سربلندی و سرفرازی، عدم تلون و تبعیت درعقاید از ارباب نفوذ و وزش باد قدرت و ایجاد درکلام و اکتفا بحد لازم است و هروقت ما اثری ازاین صفات درجمعی از جوانان خود دیدیم بالنسبه امیدوار میشویم و البته برای اینکار بهترین وسیله تشکیل جمعیت اخوانی است که مراقب حفظ صفات درهمدیگر باشند با تشویق و احترام دارندگان صفات و تحقیر و طرد متخلفین.

حسنی الزعیم وسوریه

زنان حق شرکت در انتخابات را دارند

کلاه فینه که یادگار تسلط عثمانی است ممنوع و بجای آن از کلاه اروپائی استفاده شود

۶ مرداد ۱۳۲۸

دمشق - (رویتر بیتر) مخبر یونایتد پرس - رئیس جمهور سوریه حسنی الزعیم اظهار داشته است که میخواهد کلاه فینه اهالی سوریه را که یادگار دوران تسلط ترک های عثمانی است تغییر داده و تبدیل بکلاه های اروپائی کند.

حسنی الزعیم میخواهد تغییرات اجتماعی بزرگی در سوریه بدهد وی نخستین رئیس جمهور سوریه است که در مجلس شب نشینی و ضیافت باتفاق خانم خود حضور یافته و بعلاوه به زنان حق شرکت در انتخابات را داده است.

و اگر رئیس جمهور لبنان بطور کلی اظهار داشته و وعده کرده است برای ملاقات حسنی الزعیم بدمشق بیاید وی با کلاه های جدید باستقبال رفته و از میهمان خود پذیرائی خواهد کرد.

در محافل خارجی گفته میشود که وی همان راهی را میرود که رضا شاه کبیر پادشاه متوفای ایران رفت. زنان مسلمان سوریه اینک بسرعت در راه ترقیات اجتماعی خود پیش میروند و مانعی برای پیشرفت آنها وجود ندارد. لباس زنان سوریه اینک کاملا مانند لباس زنان اروپائی است و در خیابانهای دمشق فرقی میان زنان سوریه و فرانسه نمیتوان گذارد زیرا آنها هم لباسهائی مطابق مد پاریس پوشیده اند.

حسنی الزعیم ظاهرا می خواهد با زور تغییرات اجتماعی سوریه و بخصوص ازادی زنان و تغییر لباس اهالی آن کشور را قبل از افتتاح پارلمان جدید عملی نماید تا پس از افتتاح پارلمان این تغییرات کاملا انجام شده باشد و پارلمان نتواند این تغییرات را متوقف کرده و از آن جلو گیری نماید و بهمین جهت سرعت زیادی در این کار نشان میدهد. اقدام دیگری که حسنی الزعیم میخواهد بسرعت زیاد در سوریه انجام دهد وضع قوانین مدنی جدید مطابق مدنی اروپائی برای تمام اهالی سوریه است بطوریکه کلیه افراد اینکشور صرفنظر از اینکه هر مذهبی را داشته باشند تابع قانون و مقررات مشترکی باشند.

در تمام کشور های عربی قوانین زیادی مطابق تعداد مذاهب و ادیان موجوده در آنها وجود دارد و پیروان هر مذهب و دین قوانین و مقررات مخصوصی برای ازدواج و طلاق و غیره مطابق اصول مذهبی خود دارند.

مثلا در لبنان کاتولیک ها، ارتودوکس ها، پروتستانها، سنی ها و شیعه ها و علوی ها هر یک دارای مقررات و قوانین خاصی برای خود هستند که طبق آنها ازدواج و طلاق و معاملاتشان انجام میگیرد.

در خاور میانه بجز ترکیه که بوسیله آتاتورک اقدام به وضع قانون مشترک برای همگی آنها شده است در نقطه دیگری این اقدام بعمل نیامده است و اکنون حسنی الزعیم اینکار را میخواهد در سوریه انجام دهد و قوانین جدید نیز در سوریه کاملا از قوانین اروپائی اقتباس خواهد شد.

کودتا در سوریه

حسنی الزعیم در مقابل جوخه آتش فریاد زد کاری نکنید که آیندگان بشما نفرین کنند

مارشال حسنی الزعیم رئیس جمهوری محسن البرازی نخست وزیر شبانه دستگیر و اعدام شدند

کلنل سامی حناوی زمام امور را بدست گرفت

کلنل سامی حناوی

کابینه جدید سوریه تشکیل شد و بکلیه دولتها اطلاع داد که کودتا جنبه داخلی داشته است

۲۴ مرداد ۱۳۲۸

پریشب حادثه بسیار مهمی درسوریه روی داد که درخاورمیانه بی سابقه بود و توجه کلیه محافل سیاسی جهان را بخود معطوف داشت.

درشب یکشنبه طبق تلگراف مخبر خبر گزاری فرانسه دردمشق، کلنل سامی باتفاق عده‌ای از افسران علیه حکومت مارشال حسنی الزعیم قیام کرده، باتفاق عده‌ای از سربازان و دوتانک بخانه وی میروند ووی را با لباس خواب از پهلوی خانمش بیدار کرده بقلعه «مزه» درنزدیکی دمشق برده و دریک دادگاه نظامی که بریاست کلنل حناوی تشکیل گردیده بود محاکمه و باتفاق محسن البرازی نخست وزیر سوریه بجرم خیانت بکشور و سوء استفاده از اموال عمومی اعدام میکنند.

✱ وقوع حادثه

کودتای سوریه واقعه غیر مترقبه‌ای بود که در کلیه محافل خاورمیانه ایجاد نگرانی و تعجب کرد.

این نگرانی بیشتر ازاین جهت حاصل شد که در کشورهای عربی بیم آن میرود این حادثه نظایری پیدا کرده و امنیت خاورمیانه را مختل سازد.

دیروز، در لحظه‌ای که روزنامه اطلاعات چاپ میشد ساعت چهارو نیم بعداز ظهر را دیولندن خبر وقوع کودتا درسوریه و اعدام کلنل حسنی الزعیم و محسن البرازی را انتشار داد.

علت اینکه دنیا ازاین خبر خیلی دیر مطلع شد اعلام حکومت نظامی درسوریه و قطع مخابرات و ارتباط تلفنی و تلگرافی بین آن کشور و خارج بود.

این سانسور خبری هنوز هم ادامه دارد و اطلاعات لازم بوسیله رادیو دمشق و سفارتخانه های خارجی دراَن کشورپخارج انتقال میابد.

حادثه باین ترتیب روی میدهد که نیم شب پس از مذاکرات محرمانه فرماندار دوازده افسری که سوگند یاد کرده بودند حکومت را واژگون سازند، پس از آنکه دستورات کافی را از کلنل سامی حناوی میگیرند دست همدیگر را فشرده روی هم را بوسیده برای اجرای برنامه براه میافتند. قبلا به هنگی که مخصوص کلنل سامی بوده و افرادش درنبردهای فلسطین تحت فرماندهی وی در «مشمارهایزن» و علیه جهودها می جنگیدند میروند و واحدهائی مسلح بزره پوش برداشته، دسته‌ای بخانه کلنل حسنی الزعیم و گروهی بخانه محسن البرازی و بقیه برای اشغال وزارت جنگ و نقاط مهم میروند و اتفاقا برنامه با دقت اجرا شده مخالفین دستگیر میگردند.

✱ چگونگی دستگیری

قبل از آنکه عده مسلح کلنل حناوی نزدیک منزل شوند یکی از افراد مخصوص گارد ریاست جمهوری در صدد مقاومت برمیاید فورا او را بضرب سرنیزه از پادر میاورند و در نتیجه سایرین مرعوب شده دست از مقاومت برمیدارند.

خانه محاصره شده وارد منزل میشوند و یکسر باطاق حسنی الزعیم رفته داخل اطاق خوابش میشوند وی را ازکنار خانمش بلند کرده دستگیر می سازند.

✱ روحیه زعیم

مارشال حسنی الزعیم با اینکه سعی میکرد خود را خونسرد و متین نشان دهد معهذا از ترس و نگرانی میلرزید بچشم خود می دید که چگونه نتیجه زحمات یکصدو سی روزه اش برباد میرود.

زعیم خواست خود را باسلحه کمری رسانده آنرا بقصد دفاع یاخودکشی بردارد ولی جلوگیری کردند خانمش بشدت گریه کرده التماس مینمود.

ولی حسنی الزعیم باپرخاش او را ساکت کرده بهمراه مامورین براه افتاد.

درخیابان های دمشق سکوت مرگباری حکفرمائی میکرد. زعیم را بقلعه «مزه یا «مضا» بردند.

زعیم گمان میکرد باوی همان رفتاری را خواهند کرد که او با شکری القوتلی رئیس جمهور سابق سوریه کرد، یعنی او را خلع یا تبعید و یا حداکثر زندانی خواهند کرد.

✱ دردادگاه نظامی و آستانه مرگ

ولی ساعت ۲ بعداز نیمه شب هنگامی که او و محسن البزازی را بدادگاه نظامی خواندند متوحش شد وقتی دادستان تقاضای اعدام او را کرد رنگش سفید شد و برخود لرزید.

او و محسن البرازی دفاع کوتاهی ازخود کردند زیرا اوضاع نشان میداد صحبت بی فایده است. آنگاه هردورا در قلعه «مزه» بوسیله یک گروهان نظامی تیرباران کردند.

محسن البرازی فریاد زد مرگ برخائنین.

زعیم گفت نکنید کاری را که آیندگان بشما نفرین کرده خاورمیانه تبدیل بمیدان خون شود.

بطوریکه مخبر آیتوشیدت پرس از قاهره گزارش میدهد رادیو اورشلیم که تحت نظارت حکومت هاشمی میباشد دیشب جریان قتل کلنل زعیم را چنین انتشار داد.

روز یکشنبه ساعت ۳ بعداز نصف شب بوقت محلی ۳ تانک حامل چند تن از افسران سوریه درمنزل کلنل زعیم ایستاد.

پس از یک زدو خورد کوتاه بادربانان وارد منزل زعیم شده و او را از خواب بیدار کرده و بازداشت نمودند سپس بمنزل برازی رفته و او را نیز بدون هیچگونه مقاومت دستگیر کردند.

محاکمه فوری آغاز گردید هردو را محکوم باعدام نمودند. بلافاصله هردو بقلعه «مزه» گسیل شدند و حکم اجرا گردید.

✱ موسولینی خاورمیانه

این واقعه دربایتخت کشورهای مختلف نسبت پروابطی که با سوریه داشتند بطرق مختلف تعبیر کردید. مثلا درعمان مفسرین بصورت زننده‌ای از حسنی الزعیم یاد کردند.

خبرنگار خبرگزاری آسوشیتد پرس درعمان این واقعه را چنین گزارش داد.

فیلد مارشال حسنی الزعیم رئیس جمهور سوریه که قصد داشت موسولینی خاورمیانه شود روز یکشنبه نزدیک طلوع آفتاب بوسیله یک گروهان نظامی تیرباران گردید.

محسن البزازی نخست وزیر مورد اعتماد مارشال نیز که اورا مغز رئیس جمهور مینامیدند بقتل رسید.

این دو تن که زمینه دیکتاتوری را در سوریه فراهم میساختند ساعت ۴/۵ بوقت گرینویچ در قلعه نظامی «مزه» تیرباران گردیدند و حکومت آنها که درسی ام مارس آغاز گردیده بود پایان یافت.

رادیو دمشق اعلام کرده است که از دیشب روابط تلگرافی و تلفنی بادمشق قطع گردید کلنل سامی حناوی اختیارات و قدرت کامل را بدست گرفته است.

تاکنون معلوم نیست که ارتش کلنل حسنی الزعیم نسبت به فرمانده سابق خود وفادار باقی باشند یا اینکه درمقابل فرمانده جدید مقاومت بخرج دهند.

کلنل حسنی الزعیم رئیس جمهور سابق بادولت امریکا توافق حاصل کرد که لوله نفت از کشور سوریه عبور کرده و به مدیترانه برسد در صورتیکه حکومت سابق با امضای این قرارداد جدا مخالفت میکرد.

درعمان ملک عبدالله پادشاه بلافاصله پس از اطلاع از جریان شارژ دافر سفارتخانه های انگلیس و آمریکا را احضار نموده ضمنا باروسای نمایندگیهای سیاسی فرانسه و مصر و عربستان سعودی و لبنان و عراق مذاکره کردند.

یک مامور عالی رتبه درعمان اظهار داشت که احتمال میرود با جریان فعلی یک کمیته مخصوص از طرف اتحادیه اعراب تشکیل جلسه داده و بمذاکرات لازمی مبادرت نمایند.

کلنل زعیم در آخرین مصاحبه خود با خبرنگار آسوشیتد پرس، سه روز قبل اظهار داشت که وی امیدوار است پیمان آتلانتیک را در مورد خاورمیانه نیز بصورت عملی در آورده. کسانیکه با وضع عمومی سوریه آشنا هستند اظهار مینمایند که در این اواخر کلنل حسنی زعیم کلیه دوستان سابق خود را که راه را برای کودتای وی هموار کرده بودند یکی پس از دیگری از بین میبرد بعضی را تبعید و جمعی را به اردوگاههای نظامی گسیل داشته بود. یک منبع وابسته بکشور سوریه در عمان اظهار داشت که نقشه برانداختن کلنل زعیم در هشتم ژوئیه طرح شد این تاریخ مصادف با هنگامی است که وی انتوان سعدلیدر حزب ملی سوریه را به لبنان تبعید کرد.

سعد بلافاصله پس از رسیدن بمرز لبنان اعدام گردید. متاسفانه سانسور در سوریه و لبنان مانع گردید که موضوع قتل صادق یگانه پشتیبان کلنل زعیم در این دو کشور انتشار پیدا نماید.

در صورتیکه همواره در کلیه اعلامیه ها اشاره میشد که وی اکنون در دمشق بسر میبرد.

✱ سوریه پس از حسنی الزعیم

اکنون در سراسر سوریه حکومت نظامی اعلام گردیده است سرهنگ سامی حناوی که نامبردگان را دستگیر و محاکمه و اعدام نموده بموجب یک اعلامیه بریاست شورای جنگ تعیین گردید.

این اقدام دومین کودتای نظامی است که ظرف چهار ماه و نیم در کشور سوریه بوقوع پیوسته است. کلنل حسنی الزعیم در سی ام مارس پس از برانداختن حکومت شکری القوتلی روی کار آمد حناوی فرمانده نیروهای جنگی سوریه و در جنگ اخیر فلسطین فرماندهی ارتش میشمار هایزن را داشت.

✱ اعلامیه کلنل سامی حناوی

طی یک اعلامیه که دیشب انتشار یافت سرهنگ حناوی اعلام نمود که زعیم با کمک افراد نظامی حکومت را در دست گرفت و با وضع بدی میخواست کشور سوریه را اداره نماید. سقوط وی نتیجه تشریک مساعی و اراده ملت و ارتش بود زیرا قدرت زیاد اورا کور کرده بود و مشاورین بدخواه اورا گمراه کرده بودند کودتای جدید برای کشور سوریه ضروری بود زیرا رژیم زعیم بمراتب ورشکست تر از رژیم سابق بوده و در این اعلامیه کلنل زعیم متهم گردیده است که روابط وی با کشورهای خارجه سوریه را به پرتگاه هولناکی سوق میداد فرمانده کل سوریه مبادرت به کودتای فعلی نمود تا اداره امور کشور را بدست آزادی خواهان و میهن پرستان حقیقی واگذار نماید.

ارتش بجز استقلال و سعادت منظور دیگری ندارد و افراد ارتش که در امر سیاست خام هستند صحنه دیپلماسی را ترک میگویند و این حرفه را بدست سیاستمداران می سپرند.

در اعلامیه همچنین اشاره شده است که نخستین وظیفه شورای جنگ رسیدگی بعملیات تبهکارانه کلنل زعیم و عملیات خیانتکارانه محسن البزازی بوده است. بجز کلنل حناوی اشخاص دیگری مانند سرهنگ دوم بهیج کالاس، سرهنگ دوم علاء الدین غواص و مازور امین ابواصف، سروان محمد معروف حسام، سروان مراد خالد سروان جده محمود، سروان رفاه محمد و سروان حسن حکیم عضویت شورای جنگ را خواهد داشت.

فرمانده کل دمشق روز یکشنبه بامداد اعلامیه ای انتشار داده و اشاره کرده که اهالی باید با کمال آرامش در شهر بسر برده و از هر گونه تجمع و نمایشاتی که ممکن است موجب اختلال آسایش باشد خودداری نمایند.

✱ دولت جدید سوریه

بموجب خبری که رویتر از دمشق میدهد انقلابیون در نظر دارند یک دولت غیر نظامی بریاست اکرم حورانی که در چند روز اول تشکیل دولت سرهنگ زعیم با وی همکاری میکرد تشکیل دهند.

رهبر انقلاب جدید در سوریه پس از دستگیر کردن حسنی الزعیم هشت روزنامه را که بدستور وی توقیف شده بودند از توقیف خارج کرد و اکنون برای اداره وزارت امور خارجه و اداره کل تبلیغات و انتشارات مسئولینی تعیین کرده است و بتمام کارمندان دولت توصیه شده که بکارهای خود مشغول باشند.

ابراهیم الحسینی رئیس شهربانی سابق دستگیر و بازداشت شده و بجای وی (احمد العظم) به ریاست پلیس و شهر بانی منصوب شده است. سامی حناوی که قبلا سرگرد بود و بنابامر حسنی الزعیم رتبه سرهنگی بوی داده شده، ۵۵ ساله و از اهل حلب است و اصلا ترقیات وی در دوره زمامداری حسنی الزعیم بوده.

انقلاب حسنی الزعیم بمنظور ایجاد قوانین دولت عربی قوی که دارای قانون اساسی جدید باشد بوده و در این قانون اساسی برای اولین بار در کشورهای عربی بزنان حق انتخاب شدن و انتخاب کردن داده شده و همچنین با مالکیت عمده مبارزه شده است. حسنی الزعیم با کمونیسم مخالفت داشته است و کوشش میکرد که روابط بسیار صمیمانه ای با مصر و عربستان سعودی ایجاد کند.

در عمان هنگامی که خبر کودتای جدید سوریه انتشار یافت ملک عبدالله با نمایندگان سیاسی انگلیس و آمریکا درین باب مذاکراتی کرده و سپس نمایندگان سیاسی فرانسه و مصر و عراق و لبنان را نزد خود پذیرفته و با آنها در این باره مذاکره کرد.

یک مامور عالیمقام دولت ماورا اردن بدین مناسب اظهار داشت که هرچه زود تر باید کمیسیون سیاسی اتحادیه عرب برای بررسی نتایج انقلاب جدید سوریه جلسه خودرا تشکیل دهد و ممکن است روز شنبه آینده جلسه کمیسیون سیاسی اتحایه عرب در اسکندریه تشکیل شود.

✱ در پاریس

در پایتخت فرانسه کودتای جدید با تاثر و تاسف تلقی گردیده است و نشان میدهد که دولت فرانسه علاقه زیادی بسوریه جدید داشته از طرف دیگر اعلامیه کلنل سامی، حناوی دارای لحن زننده ای نسبت بفرانسه است به این ترتیب که زعیم را متهم نموده که میخواست سوریه را تحت قیمومیت فرانسه قرار دهد.

در پاریس محافل سیاسی، این کودتا را با خشونت تلقی کرده یاداوری می کنند که زعیم در دوره حکمفرمائی خود دست بخون هیچکس نیالود وخدمات اورا ستوده، مینویسد وی سوریه را در راه ترقی سوق میداد.

✱ در لندن

سفارت سوریه در لندن تا دیشب هیچگونه اطلاعی از خبر تاسف آور اعدام مارشال زعیم رئیس جمهوری سوریه نداشت.

یکی از نمایندگان سفارتخانه که این خبر را از طریق مخبر خبرگزاری فرانسه تحصیل کرده بود اظهار داشت کودتای مارشال زعیم در کمال آرامش صورت گرفت و تقریبا هیچ گونه جنبه سیاسی و خدعه و نیرنگ نداشت در صورتیکه سرهنگ (کلاس) قاتل او تا تا دیروز بسمت همکار نزدیک و دست راست مارشال زعیم مشغول کاربود سرهنگ سامی حناوی قائد جدید سوریه دیروز نامه ای بدولت انگلستان فرستاد و ضمن آن علل کودتای جدید سوریه را تشریح کرده و به دولت انگلستان اطمینان داده است که حکومت جدید سوریه کلیه تعهدات قبلی خود را در مورد انگلستان محترم خواهد شمرد.

وزارت خارجه انگلستان امروز صبح اعلام داشت که کارد سفارت انگلیس در دمشق در گزارش خود اوضاع جدید سوریه را تشریح کرده و اطلاع داده است که اوضاع آن کشور آرام است.

درین گزارش نوشته شده است که کلنل سامی فرماندهی تیپ اول را بعهده داشته و سرهنگ «بهیج کلاس» سابقا رئیس ستاد ارتش این کشور بوده است.

✱ واشنگتن - مسکو

پراودا ارکان حزب کمونیست شوروی، امروز خبر کودتای سوریه را بطور ساده بدون اظهار نظر درج کرده بود. روزنامه های معرف امریکا نیز این خبر را با عناوین درشت و قابل توجه بدون اظهار نظر چاپ نموده بودند. وزارت خارجه آمریکا اطلاع داد که قبل از وصول گزارش رسمی در این مورد اظهار نظر نخواهد کرد.

رادیو مسکو امروز بامداد کودتای سوریه و تحولاتی را که در سال جاری در سوریه روی داده است نتیجه فعالیت سرمایه داران آمریکا و انگلستان و کوشش آنها برای تسلط بر منابع نفتی خاور میانه خواند و این حادثه را باقضیه لوله نفت مهمی که از ایران بسوریه کشیده خواهد شد مربوط نمود.

✱ در تهران

دیروز عصر در هتل دربند در جشنی که از طرف سفارت کبرای پاکستان در ایران بمناسبت استقلال پاکستان بر پا گردیده بود خبر اعدام حسنی الزعیم انتشار یافت و بین رجال سیاسی و نمایندگان مطبوعات و سایر مدعوین مورد مذاکره قرار گرفت.

- کارمندان وزارت خارجه ایران از اظهار نظر در باره این واقعه بکلی خود داری کردند.

کنسول سوریه در تهران نیز بعلت اینکه گزارشی از دمشق دریافت نکرده است نظر خودرا نسبت باین حادثه ابراز نکرده انچه مسلم است این واقعه در روابط کنونی ایران و سوریه تاثیری نخواهد داشت.

وزیر مختار سوریه اکنون در مرخصی میباشند و بجای ایشان کنسول اندولت درایران وظایف مربوط را انجام میدهند. دروزارت خارجه امروز انتظار میرفت که کنسول سوریه آقای وزیر خارجه را ملاقات کرده و توضیحاتی دراین باره بدهند ولی این ملاقات باین علت که کنسول سوریه هنوز گزارش جامعی دریافت نکرده است صورت نگرفت و تصور نمیرود که تا فردا نیز چنین گزارش جامعی واصل شود.

۳۰ مرداد

✱ از خبرنگار مخصوص ما درقاهره

جراید و مجلات مهم مصر هریک خبرنگار مخصوص بدمشق فرستاده بودند که اینک گزارشهای آنها بقاهره رسیده و مطالب مهمی بشرح زیر درباره قتل حسنی الزعیم فاش شده است.

روزنامه اهرام درشماره شنبه ۲۹ مرداد خود مینویسد محسن البرازی از طائفه کردهای شمال سوریه بوده و ریاست حزب - خوبیون - کردی را نیز بعهده داشت. انقلابیون احتمال میدادند که قتل او باعث قیام کردها شود و بهمین جهت احتیاط لازم بعمل آورده بودند ولی کردها هیجان مهمی نشان ندادند.

حسنی الزعیم اخیرا احساس کرده بود که ارتش با او مخالف است و بهمین جهت اطراف خانه خود رامین گذاری کرده بود ولی انقلابیون که این موضوع را میدانستند بوسیله یک نفر افسر مهندس راه را باز کردند. حسنی الزعیم مشغول تهیه تشکیل یک کارد شش هزار نفری از سربازان بیگانه بود که نظیر لژیون خارجی فرانسه باشد.

زعیم میخواست این ارتش بیگانه را که از کلیه ملل شرق و غرب استخدام میشوند مامور حراست خود سازد. یکی از افسران ارشد گارداس - اس را نیز دعوت کرده بود که این گارد را از روی سازمان گارد مخصوص هیتلر تشکیل دهد.

خانم حسنی الزعیم هنوز تا امروز صبح از مرگ شوهر خود اطلاع ندارد. خانم زعیم را پس از توقیف شوهرش درهمان منزل که سکوت داشت توقیف کردند رادیو و تلفن را از او گرفتند علت اینکه خبرمرگ شوهرش را از او مکتوم داشته‌اند این است که حامله میباشد و کودکی هفت ماهه درشکم دارد. فعلا خواهر او نزد او ویگانه مصاحب اواست.

خانم زعیم دوروز درخانه سابق توقیف بود و روز سوم مرگ شوهرش او را بخانه دیگری درشهر انتقال دادند. خانم زعیم بافسری که مراقب و نگهبان اواست مرتبا سفارش میکند که درغذای زعیم مراقبت بعمل آید و سوگند میدهد مبادا شوهرش را اذیت کنند!

افسر نگهبان هم سوگند میخورد که هیچ فرد بشر نمیتواند حسنی الزعیم را اذیت کند البته سوگند این افسر راست است چون زعیم دردل خاک مدفون است و هیچ کس نمیتواند مرده را اذیت کند.

زعیم یکنفر را بقاهره و یکنفر را بپاریس فرستاده بود تا برای خانه او اثاث و مبل خریداری کنند این کار او و پولهای گزافی که هر شب درمهمانیهای باشکوه خرج میکرد یکی از عوامل عدم رضایت مردم و ارتش بود. زعیم دراین اواخر با آنکه ازباده موفقیت سرمست بود مستی کامیابی را کافی نمیدانست و درمیگساری افراط میکرد.

از جمله کارهای او این بود که بستر رود مشهور (بردی) را تغییر داد و بخانه خود آورد تادرخانه او همیشه صدای آبشار شنیده شود.

روزنامه اخبار الیوم درشماره امروز صبح خود (صبح شنبه) مینویسد:

حسنی الزعیم برادر خود را بنام بشیر الزعیم که سبزی فروش بود ناگهان بدون سابقه بادرجه سروانی وارد ارتش کرد.

برادر دیگر خود را که کارمند شهربانی بود وارد هیئت دیپلماسی نمود و رتبه سیاسی داد و بعضویت سفارت سوریه درانکارا منصوب نمود.

فروش قسمتی از احتیاجات ارتش را نیز بپدر داماد خود اختصاص داد.

چون زعیم گارد خود را غالبا از چرکسها انتخاب کرده بود انقلابیون سربازان چرکسی را برای حمله بکاخ او انتخاب کردند، چون مشهور است که سربازان چرکسی هرگز بروی چرکس تیراندازی نمیکنند.

تعداد گلوله هائیکه بپدن حسنی الزعیم اصابت کرده درحدود چهارصد گلوله بوده است.

انقلابیون بدن حسنی الزعیم را سوراخ سوراخ کردند و درنقطه‌ای از کوهستان مدفون ساخته و دو نفر از محل دفن جنازه زعیم مطلع هستند.

سربازانی که مامور اعدام حسنی الزعیم بودند چون از رفتار و رویه اخیر او نسبت بارتش خیلی عصبانی بودند رگبار گلوله زیادی نثار او نمودند.

پسر محسن البرازی موقع اعدام پدرش حضور داشت.

زندان مزه باین طریق بدست انقلابیون افتاد که چند نفر از آنها بفرماندهی یک سروان بپای دیوار زندان مزه رفتند و چون از برجهای زندان بانها تیراندازی شد فرمانده انقلابیون گفت:

چرا بما تیراندازی میکنید مگر نمیدانید ما از طرف زعیم ماموریت داریم که دو نفر محبوس را بزندان تحویل دهیم. دردمشق انقلاب شده و حسنی الزعیم خوشبختانه توانسته آتش انقلاب را خاموش سازد و طغیان کنندگان را قلع و قمع کند و اینک دو نفر از سران انقلابیون را بما داده‌اند که بزندان آورده توقیف کنیم.

باین حیله درهای زندان مزه بروی انقلابیون بازشد و افسرانی که بامر زعیم محبوس بودند آزاد شدند و فورا مسلح شده بانقلابیون پیوستند.

نقشه انقلاب دریک رستوران موقع بازی نرد طرح شده است. سامی حناوی ببازی نرد خیلی علاقمند است و فقط درموقع بازی میتواند فکر خود را متمرکز سازد درجنگ فلسطین هم هروقت میخواست نقشه جنگی طرح و تنظیم کند مشغول بازی نرد میشد.

چند روز پیش از انقلاب نقشه دیگری برای ترور کردن زعیم طرح شده بود و یک دسته از سربازان انقلابی میدانستند زعیم آن شب بخانه یکی از بستگان خود درپیست کیلومتری دمشق مهمانی میرود در راه او کمین کردند تا او را مانند امام یحیی مقتول سازند ولی خبر رسید که زعیم شراب زیادی خورده و مست افتاده فردا صبح هم زعیم خانم خود را در اتومبیل نشانده بود و انقلابیون خلاف سنن عربی دیدند که زعیم را موقعی که پهلوی همسر خود نشسته است ترور نمایند.

بطوریکه مجلسه سامرات می نویسد زعیم موقعی که برای توقیف او رفته بودند وقتی ازهمه جهت مایوس شد درصدد تطمیع برآمد و گفت:

قریب شش هزار لیره انگلیسی درمنزل وجه نقد دارم که بشما میدهم و شما بگذارید فرار کنم. ولی انقلابیون این تقاضا را نپذیرفتند.

امروز بامداد اطلاع حاصل شد که کابینه جدید سوریه تشکیل گردیده است دولت سوریه بکلیه کشورها اطلاع داده است که کودتا جنبه داخلی داشته و در روابط آن با دول دوست تغییری حاصل نگردیده. طبق اطلاع بوزارت خارجه ایران نیز چنین خبر داده شده است. اسامی اعضای جدید کابینه سوریه بقرار زیراست:

آقای هاشم اتاسی نخست وزیر، خالداعظم وزیر دارائی، عبدالازمه «مشاور، بایدی اتاسی «اقتصاد ملی، کرم حورانی «کشاورزی، سامی حبارا «دادگستری، رشدی کیخیا «کشور، ناظم قدس «امورخارجه، میشل افلاک «فرهنگ، عبدالله عطسه «دفاع، فتح الله آسیون «مساور، مجدالدین جبری «فوائد عامه.