چرچیل در استانه مرگ

مردقرن وشخصیت بزرگ تاریخ دچارسکته مغزی‌شد

این عکس که روز ۲۹ نوامبر ۱۹٦٤ (یکماه و نیم قبل) گرفته شده‌آخرین عکس چرچیل است. در آن روزچرچیل بمناسبت نودمین سال تولد خویش جشنی بر پا ساخته بود ودراواسط‌جشن چند لحظه کنار پنجره اقامتگاه خویش آمد تا به‌ابراز احساسات مردم‌پاسخ دهد . (عکس‌رادیوئی‌اطلاعات)

اطلاعات

شنبه ۲٦ دیماه ۱۳٤۳ . . . . . شماره ۱۱۵۸۹

. . . . . سال سی و نهم . . . . . تکشماره ٤ ریال

یك‌منظره از اجتماع‌نیروهای‌کمونیست‌لائوس مواضع این کمونیست هامورد حمله‌هواپیماهای‌امریکائی‌قرارگرفته‌است.

- بموجب اعلامیه های پزشکی امیدی به‌زنده‌ماندن چرچیل نیست
- خبر سکته مغزی چرچیل جهان را در هیجان فرو برد وسنیل تلگرامهای همدردی بخانه‌وی‌سرازیر شد
- مردم لندن‌اجتماع‌بزرگی در برابر خانه چرچیل تشکیل داده‌اند
- بزرگترین کار شناسان جراحی اعصاب بر بالین چرچیل تلاش می کنند شاید مرك او را به تاخیر اندازند

(بیوگرافی چرچیل، سخنانی که در باره چرچیل گفته‌اند، سخنان معروف‌چرچیل، مصاحبه تاریخی چرچیل و آخرین گزارشهای مربوطا به‌سکته وی را در صفحه ٤ مطالعه‌فرمائید)

سیل وارد شهر بندر عباس شد

کسبه بازار بندرعباس تاکمر داخل‌سیلاب بودند ویك آمبولانس بابیماررا‌سیل‌برد

- وزیر راه گفت: عبوراز جاده چالوس همچنان خطرناکست و در بعضی نقاط ارتفاع دیوار برفی به ده متر میرسد
- در اغلب شهرستانها پس از ریزش برف‌سرمای شدیدی حکمفرما شده و سرمای همدان به۲٤درجه زیر صفر رسیده است
- هزاران راس از احشام منطقه سمیرم در محاصره برف قرار گرفته‌اند

گزارشهای‌رسیده از خبرنگاران ما در شهرستانها حاکی است بتدریل نزول برف سنگین و بارندگی های شدید که منجر بانسداد اغلب راهها و گردنه های کشور گردید و شهر هادر محاصره برف قرار گرفت از دیروز سرمای شدیدی‌براغلب شهرستانها حکمفرما گردیده و هنوز هم در بعضی نقاط‌ریزش برف وبارندگی ادامه دارد .

هنوز تعدادی از شهر ها در محاصره برف است و راههای فرعی همه برف گرفته ومسدود میباشد وبعضی از گردنه ها همچنان بسته‌است .براثر نزول برف سنگینی هزاران راس از آحشام دامداران درآغلها گرسنه مانده‌اند ...

● در آذربایجان

خبرنگار مادر تبریز گزارش داد : برف سنگینی که در آذربایجان‌بارید ارتباط شهر هارا برای‌مدت دوشبانه روز قطع کرد و مامورین بافعالیت زیاد موفق شدند ارتباط قسمتی از شهر ها را بایکدیگر برقرار وراهها را باز کنند .

● بارندگی وسیل‌درگرمسار

طبق گزارش خبرنگار مادرگرمسار براثر بارندگی شدیدی که پریشب درگرمسار رویداد سیلاب درخیابانها و کوچه های شهر جاری شد و در نتیجه چندین خانه آسیب دید و دیوار تعداد زیادی از خانه ها فرو ریخت بطوریکه اهالی ناچار به تخلیه اثاثیه خود گردیدند .

● بارندگی وانسداد راههای لرستان

گزارش خبرنگار ما در خرم‌آباد لرستان حاکیست براثر بارندگی های اخیر چند روز است که ارتباط‌خرم‌آباد بانقاط اطراف قطع است .گردنه «رازان» درنتیجه‌برف وکولاك‌مسدود گردیده وارتباط‌تلفن‌شهرهای‌استان‌نیز بااطراف قطع شده‌است. راه‌خرم‌آباد کرمانشاه نیز مسدود است تعدادی وسیله نقلیه‌اعم ا زاتوبوس وکامیون و سواری در بین‌راه ماندند که براثر فعالیت مامورین ادارات راه خرم‌آباد وبروجرد ازمحاصره‌برف‌نجات‌یافتند.

بقیه درصفحه ۱۳ و۱۵

کنکور دانشگاه

درتیرماه‌انجام میشود

امروز کسب اطلاع شد که طبق پیشنهاد نمایندگان دانشکده‌ها و موافقت روسای دانشکده‌های دانشگاه تهران امتحان ورودی دانشگاه تهران در تیر ماه سال آینده برگزار خواهد شد .

یك مقام مطلع در این مورد گفت: نظر دانشگاه اینست که بعد ازپایان امتحانات سال ششم متوسطه واعلام نتایج بلافاصله امتحانات را آغازکند تا دانش آموزان با استفاده‌ازمطالعاتی که‌برای شرکت درامتحانات کرده‌اند بتوانند در کنکور شرکت نمایند.

خبرنگار ما مینویسد : امسال داوطلبان میتوانند در چند دانشکده شرکت نمایند و در صورت موفقیت دانشکده مورد نظر خود را برای‌ثبت نام انتخاب نمایند .

امتحان ورودی دانشگاه تهران توسط دانشکده ها در یك مرحله انجام میشود و باحتمال زیاد دانشکده های مشابه یك امتحان واحد انجام میدهند .

کمیسیون عفو زندانیان

از روز ۱۷ بهمن تشکیل میشود

امروز کسب‌اطلاع شد که‌کمیسیون عفو وبخشودگی وزارت دادگستری را برای آنکه تعداد بیشتری از زندانیان مستحق عفو وبخشودگی بتوانندتاپایان اسفندماه(شب عید) آزاد شوند،جلسات خودرا از ساعت ۸ روز شنبه هفدهم بهمن‌ماه تشکیل خواهد داد.

کمیسیون عفو از ۱۷ بهمن ماه‌تا آخرین روزهای اسفند ماه جاری تقاضاهای بخشودگی زندانیان را با بررسی دقیق مطالعه کرده و لیست مربوطرا آماده‌وتقدیم وزیرداد‌گستری خواهد کرد.

این لیست پس از مطالعه وزیر دادگستری از طریق نخست وزیری بتوشیح ملوکانه‌میرسدو دستورآزادی زندانیان بخشوده شده ، تاشب عید بزندانهای مربوط ابلاغ میگردد .

بطوریکه خبرنگارقضائی ماگزارش میدهد در این جلسات عده بیشتری از زندانیان عادی و محکومین دادرسی ارتش‌مشمول‌یکدرجه‌بخشودگی‌خواهند شد .ازهم‌اکنون تعداد زیادی تقاضای عفو و بخشودگی ازطرف زندانیان به اداره فنی ، و دادسرای تهران‌واستان رسیده است که‌برای اتخاذ تصمیم تسلیم کمیسیون عفو و بخشودگی‌شده است.

زمان چراغهای راهنمائی

بااستفاده از دستگاه کنترل مرکزی در ساعات مختلف وبرحسب‌تراکم‌ترافیك تغییرمیکند

- برای جلوگیری ازتخلف رانندگان، چراغهای راهنمائی با دستگاه های مخصوص عکسبرداری مجهز میشود

مقدمات نصب دستگاه مرکزی کنترل چراغهای راهنمائی فراهم شده است و نصب دستگاههای تلویزیونی در چهار راهها بعد از تاسیس دستگاه کنترل مرکزی انجام میشود . ضمنا ترتیب حمل دوربین های عکاسی چراغها از خارج داده شده است .

● دوربین‌های عکاسی

عبور وسائط نقلیه از چراغ قرمز، عدم توجه رانندگان برعایت مقررات و بروز حوادث و تصادفات ناشی از این خلاف بزرك ، پلیس را بفکرچاره انداخته است و برای کنترل این‌قبیل رانندگان سر چهار راههای پر رفت وآمد شهر دوربین های عکاسی کار گذاشته میشود . این دوربین‌ها در مواقعی که چراغ چهار راه قرمزاست آماده عکس برداری از وسائط نقلیه ایست که رانندگان آنها بدون توجه بچراغ قرمز از چهار راه میگذرند .

مطالعات کافی در اینمورد صورت گرفته ترتیب حمل دوربین های مورد لزوم از خارج داده شده است .

خبرنگار اجتماعی ما گزارش میدهد که همزمان با بررسیهای «مشکل «ترافیك» شهر دائره‌فنی‌پلیس تهران باین نکته برخورد کرده است که زمان چراغهای راهنمائی سرچهار راهها باید در ساعات مختلف روز تغییر کند و این تغییرات بر حسب تراکم «ترافیك» از یکجهت تعیین گردد .

برای انجام این مقصود یك‌مرکز کنترل در اداره فنی پلیس دایرمیشود و بوسیله این دستگاه‌زمانهای‌چراغها در چهار راههای مختلف شهر کنترل میشود و در ساعتهای مختلف روز تغییر میبابد .

مرحله دوم و تکاملی بهبود وضع چراغها و ترافیك شهر تنظیم چراغها براساس تراکم های ناگهانی و غیر منتظره است که برای اینکارنیزبیس از نصب دستگاه کنترل مرکزی با نصب دستگاههای فرستنده‌تلویزیونی انجام میشود .

● خاموشی چراغها

خبرنگار ما میافزاید در حال حاضر اتفاق میافتد که در بعضی روز ها و شبها چراغهای بعضی چهار راهها خاموش میشود وهمین امرسبب‌اشتباه رانندگان و احیانا بند آمدن چهار راه میگردد .

برای‌جلوگیری از این‌نوع‌خاموشی‌ها یك گروه آماده طبق گزارش‌ماموران انتظامی برای عوض کردن چراغهاروز وشب کار میکنند . با اینحال این عمل اساسی نیست و از طرف اداره فنی پلیس اقدامات لازم صورت گرفته تا از چراغهای مخصوص استفاده‌شود ین چراغهای مخصوص طوری ساخته شده است که مقاومت ۸ هزار ساعت کار مداوم را دارد .

تجدید اسفالت تهران

احتیاج به پانصد میلیون تومان اعتباردارد

اسفالت سرد خیابانهای تهران که مصالح‌آن بوسیله فروشگاه فردوسی خریداری شده بودوانجام‌کار راوزارت راه بعهده داشت درهم ریخته و این خیابانها اینروزها بصورت جاده‌های خاکی پراز چاله‌و گودال درآمده‌است.

درهم ریخته است

امروز اداره کل‌فنی شهرداری اعلام داشت که وضع اسفالت خیابانهای تهران خراب شده‌و بسیاری ازخیابانها احتیاج به‌تجدید اسفالت دارد . در مدت یکماه گذشته اسفالت سرد چند خیابان تهران که در تابستان امسال انجام شده بود درهم ریخت وماموران بالاخره قسمتی از این اسفالت را در جاده شمیران تراشیدند .

اسفالت سرد متری شش تومان برای شهرداری تمام میشود و امسال در چهار خیابان استخر ،شهناز ،گوته وشمیران اسفالت سرد ریخته‌اند و بطوریکه مسئولان امر اظهارمیدارند بالغ بر چهار میلیون ریال بمصرف اینکار رسیده است.

نکته جالب توجه اینجاست که این‌اسفالت باتصدی فروشگاه‌فردوسی ووزارت راه انجام شده یعنی مصالحرا بایدخریدهای دولتی‌بوسیله‌آن انجام فروشگاه بموجب تصویب‌نامه دولت که شودخریداری‌کرده واسفالت‌را وزارت راه ریخته است و شهرداری پول آن را تامین کرده است . اداره فنی شهرداری عقیده دارد که برای ترمیم اسفالت خیابانهای تهران چند میلیارد ریال پول لازم است.

اداره فنی شهرداری اعلام داشت : اسفالت خیابانهای شاهرضا ، تخت جمشید، جاده‌های شمیرانات جنوب پارك‌شهر، بوذرجمهری، سرچشمه ، حافظ، سی‌متری وبسیاری از خیابانها حتما باید تجدید شود . برای این کار نزدیك به پانصد میلیون تومان لازم است تا زیرسازی خیابانها و اسفالت روی آنها ازنو ساخته شود.

گندم ارزان شد

تقلیل قیمت گندم خرواری ۳۰ تا ٤۰ تومانست

قیمت گندم بواسطه بارندگی های‌نافع‌اخیرو افزایش‌واردات از خارج وهمچنین کاهش‌بهای نفت و بنزین خرواری ۳۰۰ تا ٤۰۰ ریال ارزان شد .

هم‌اکنون گندم فرانسه خرواری ۲۳۰۰ ریال - گندم امریکائی خرواری ۲٦۰۰ ریال‌وگندم استرالیائی‌خرواری ۲٦۵۰ ریال بفروش میرسد .

در حالیکه تا چندروز قبل نرخهای مزبور خرواری سی تا چهل تومان بیش از میزان فعلی بوده است.

● وضع غلات

منابع مطلع در امر غلات بخبرنگار ما اظهار داشتند با بارندگی های‌نافع که در تهران و شهرستانها صورت گرفته امیدواری زیادی هست که جبران خشکسالی گذشته بشود و محصول سال آینده افزایش زیادی یابد .

البته‌محصول‌درصورتی رضایت‌بخش خواهد شد که تا دو ماه بعد از عید نیز بارندگی صورت گیرد.

● وضع فعلی

وضع فعلی غلات بطور کلی در داخله کشور رضایت‌بخش است .

چون گندم توسط دولت و مردم بمقدار کافی از خارج وارد شده و هنوز هم واردات آن ادامه دارد ، مطلعین معتقدند که با بارندگی هائی که صورت گرفته و افزایش واردات گندم ، کسانی که گندم های داخلی را احتکار کرده‌اند بتدریج گندم های خود را ببازار عرضه می کنند .

بدین جهت انتظار میرود قبل از پایان سال جاری مجددا قیمت گندم حدود تنی ۲۰۰ تا ۳۰۰ ریال ارزان شود .

کاهش بی در پی بهای گندم در قیمت نان نیز فوق‌العاده موثر است و بانظارتی که دولت از طریق شهرداری در بهای نان میکند قیمت نان در سراسر کشور تعدیل و تثبیت خواهد شد .

منابع مطلع معتقدند کاهش بهای نفت و بنزین‌در بهاء و وضع گندم‌نیز تاثیر گذارده و به کاهش قیمت آن کمك کرده است .

نانوایان گرانفروش

از سهمیه دولتی محروم خواهند شد

ده اکیپ مبارزه باگرانفروشی در ده ناحیه شهرداری شروع بکار میکنند

- شهردار تهران امروز گزارش برنامه‌های مبارزه باگرانفروشی را به نخست وزیر داد

ده دادگاه کیفر گرانفروشان درده ناحیه تهران برقیمتها نظارت خواهد کرد و در مورد قیمت نان چنانچه نانوائیکه سهمیه میگیرد ، نان را گرانتراز‌نرخ رسمی شهرداری‌بفروشد سهمیه او قطع و به نانوای بدون سهمیه واگذار خواهد شد .

● دادگاه های سیار

همانطور که در دو شماره پیش نوشته بودیم براساس تصمیمات - کمیسیون مبارزه با گرانفروشی - شهرداری دادگاههای دهگانه کیفر گرانفروشان در ده ناحیه شهرداری تهران بطور سیار ، کار خود را در محلات آغاز خواهد کرد . روسای این دادگاهها با اتومبیل های جیپ در محلات تهران مغازه ها و منجمله دکانهای نانوائی را سرکشی خواهند کرد .

دکانهای نانوائی سهمیه دار تهران اولین اماکنی میباشند که تحت کنترل شدید قرار خواهند گرفت ، واگرمشاهده گردد نانوائی کم‌فروشی یاگرانفروشی میکند فورا سهمیه وی قطع و به نانواهای بدون سهمیه واگذار خواهد شد .

● قیمت مایحتاج عمومی

ماموران دادگاههای کیفر گران- فروشان‌قیمت اقلام نیازمندیهای‌مردم را نیز در سراسر تهران زیر نظر خواهند داشت و اگر مغازه داری برروی کالا ها «اتیکت» نزند و یا از قیمت موجود بیشتر بفروشد - ماموران‌وی‌رابدادگاه اعزام‌ودرصورت تکرار محل کسبش تعطیل خواهند کرد .

ماموران‌شهرداری در سراسرتهران به پیشه‌وران اطلاع دادند که باید برروی کلیه کالا های خود اتیکت قیمت نصب کنند ، این تصمیم‌دنباله اقدامات شهرداری و کمیسیون - مخصوص کنترل قیمت ها است .

● گزارش بدولت

در شهر تهران نزدیك به یکصد هزار مغازه کسب و کار موجوداست و ده اکیپ ماموران مبارزه با گرانفروشی باید کلیه این مغازه ها را کنترل نمایند .

امر کنترل در کوچه و خیابان و میادین شهر اجرا میشود و بامداد امروز شهردار تهران بمنظور آغاز برنامه جدید مبارزه با گرانفروشی با نخست وزیر ملاقات کرد وگزارش برنامه های شهرداری را بدولت داد.

نظر شهرداری در مورد نانوایان اینست که باوجود کمك یکصدمیلیون تومان در سال دولت باین صنف نباید بعضی از افراد این صنف نان را به قیمت گرانتر بمردم بدهند ، درمدت یکی دو ماه گذشته طبق شکایات مردم اجحاف عده‌ای از نانوایان افزایش یافته است.

وزیرآموزش و پرورش امروز بخبرنگار ماگفت:

مطالبات معوقه معلمین پرداخت میشود

امروز آقای دکتر هدایتی وزیر آموزش و پرورش بخبرنگار ما اظهار داشت در کمیسیونی که با حضور آقای مهندس‌اصفیا مدیرعامل‌سازمان برنامه در وزارت آموزش و پرورش تشکیل شد مشکلات مربوط بتعویق پرداخت حقوق و مزایای معلمین حل شد و ترتیبی اتخاذ گردید که علاوه برآنکه کلیه مطالبات معوقه معلمین تدریجا درظرف‌هفته‌های آینده‌پرداخت شود از این ببعد نیز حقوق معلمینی که از محل اعتبارات سازمان برنامه حقوق دریافت‌میکردند ومعمولا تاکنون با چند ماه تاخیر حقوق آنان پرداخت میشد در پایان هر ماه مرتبا پرداخت گردد .

آقای دکتر هدایتی اضافه کردعلت تاخیر پرداخت حقوق کمك آموزگاران و آموزگاران که از افراد زحمتکش این مملکت هستند این بودکه قسمت اعظم این حقوق را ما ازمحل اعتبارات پرداخت میکردیم وسازمان‌برنامه‌طبق مقررات خود مادام که اسناد پرداخت حقوق ماه قبل نرسیده است نمیتواند مجددا حقوق پرداخت نماید از این جهت تصمیم گرفته شد در اول سال آینده اعتبار حقوق معلمینی که از محل اعتبارات عمرانی سازمان برنامه حقوق دریافت میدارند به‌بودجه‌عمومی منتقل شود . باین ترتیب مشکل ارسال اسنادحقوق هرماه مرتفع شدو از آغاز سال آینده در پایان هرماه معلمین ، مانند سایر کارمندان‌حقوق خود را بدون هیچگونه اشکالی‌دریافت خواهند داشت . البته برای سه‌ماه آخر سال تحصیلی جاری که حقوق فرهنگیان همچنان از محل اعتبارات عمرانی سازمان برنامه پرداخت میشود ترتیبی اتخاذ شده است تاحسابداری بتواند بسرعت اسناد واصله از شهرستانها را رسیدگی و برای‌تامین حقوق فرهنگیان در ماه بعد آماده نمایند .

این تصمیمات شامل نود هزار معلم در سراسر کشور خواهد شد .

● اضافات فرهنگیان

آقای دکتر هدایتی اضافه کرد که تا پایان سال جاری کلیه‌اضافات و ترفیعات فرهنگیان‌پرداخت میشود .

وی گفت طبق دستور دولت قرار است صرفه‌جوئی های کلیه‌وزارتخانه ها در همین‌چند روز اخیر تعیین‌گردد و مازاد صرفه‌جوئی وزارتخانه‌ها در اختیار وزارت آموزش و پرورش قرار گیرد تا از این راه ما بتوانیم‌اضافات فرهنگیان را بپردازیم . البته‌اگرصرفه جوئی‌های مزبور کفایت پرداخت اضافات فرهنگیان رانکندمابقی‌اضافات راازمحل‌بودجه‌عمومی کل‌کشورپرداخت میکنیم .

نرخ تاکسی برای نیمه شب

تعیین واعلام میشود

امروز کمیسیون نرخ شهرداری نمایندگان پلیس ووزارت کشوررا برای دادن نرخ جدید شبانه‌تاکسی هادعوت به‌جلسه کرد .

اداره جلب سیاحان طی نامه‌ای به شهرداری نوشته است‌رانندگان شب‌ها برای بردن مسافران تا فرودگاه ویا نقاط دیگر شهر تا سیصدریال کرایه دریافت‌میدارند.

کمیسیون نرخ شهرداری اعلام کرد که برای تاکسی در ساعات نیمه‌شب تابامداد نرخ‌جدیدی‌تعیین واعلام خواهد کرد .

برای رفت‌وآمد تاکسی‌ها درمدت نیمه‌شب تاصبح سه‌نرخ برای‌شهر ومهرآباد و شمیرانات داده‌میشود.

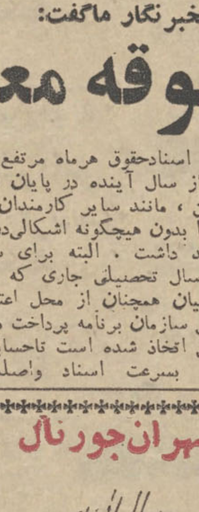

تهران‌جورنال

این‌آقا راآنقدرسرگرم کرده که متوجه هیچی نیست !

رئیس کارپردازی شهرداری

کارپردازی رامنحل کرد!

رئیس اداره کارپردازی شهرداری در این اداره را بست و کلید اطاقهای آن را بضمیمه نامه‌ای برای شهردار تهران فرستاد ! وی‌برروی دراطاق کاغذی‌چسباند که در روی آن چنین نوشته شده بود :

«آقایان مراجعان محترم‌توجه فرمائید : اداره کارپردازی شهرداری منحل شده وتا اطلاع ثانوی شهرداری بدون اداره کارپردازی خواهد بود .»

رئیس اداره طی نامه که برای شهردار فرستاد نوشت : چون وجود این‌اداره مفیدفایده نبود واز طرفی‌بعضی ازکارکنان اصلاح‌پذیر نبودند، بناچارمصلحت چنین دیدم که در این اداره را ببندم و مردم و شهرداری را از ناراحتی هائی که ممکن‌است این اداره بوجود آورده‌برهانم!

خبرنگار ما مینویسد : آقای اختیار رئیس اداره کارپردازی شهرداری ششماه پیش از طرف شهردار تهران بریاست کارپردازی شهرداری منصوب شدوماموریت یافت که این اداره را اصلاح نماید . در این مدت اقداماتی در این اداره بعمل آمد و با آنکه جمعی از کارکنان آن افراد صحیح‌العملی میباشند معهذا بعلت آنکه چند تن در این اداره همچنان بی‌بند وبار بودند ناچار تصمیم اخیر اتخاذ گردید و جهت اطلاع شهردار اعلام شد .

وقتی‌پیشخدمت‌اطاق‌شهردارد‌دسته کلید اطاقهای‌کارگزینی راروی میز گذاشت و توضیح داد‌که این‌کلیدها را رئیس کارپردازی داده است و کارمندان درراهرو ها مانده‌اند وشهردار دستور احضار رئیس اداره کارپردازی راصادر کردو‌بلافاصله شورایعالی اداری شهرداری تشکیل شد تا موضوع را مورد بحث قراردهد.

رئیس کارپردازی شهرداری در این جلسه توضیح داد‌که با ترکیب حاضر اداره کارپردازی نمیتواند کار کند و پیشنهاد کرد که شهرداری این اداره را در هم بریزد .

در این مورد نظرات جامعی داده میشود ، بعضی ها پیشنهاد میکنند که رئیس کارپردازی تغییر سمت دهد و به یکی از نواحی شهرداری‌برود وسرانجام با اصرار خود شهردار ونظر شورا قرار براین میشود‌که فعلا در اداره کارپردازی باز شده و کار عادی آن آغاز گردد تا ضمن کار بوضع کارمندان رسیدگی و نسبت به‌آنجا‌اتخاذ تصمیم گردد .

بیسکویت ساندویچی گرجی

ساندویچ پرتقالی

ساندویچ شکلاتی

پیك نیك ساندویچی وانیلی

✝

خانواده گارك باکمال‌تاثر وتاسف‌درگذشت‌آقای

لئون گارك

را باطلاع دوستان‌و آشنایان میرساند . مراسم‌ترحیم‌روزیکشنبه۲۷دیماه‌ساعت۹صبح‌در کلیسیای یونانی چهارراه روزولت وتخت‌جمشید بعمل خواهد آمد .

جریان روز

آمار تکان دهنده
وحقایق تاسف انگیز!

پریشب، آماری در روزنامه بود که ظرف ده ماه اخیر، یعنی از ابتدای سال جاری بابنطرف، دوهزار وچهارصد نفر بجرم قاچاق مواد مخدره بازداشت شده‌اند.

گذشته ازاین رقم تعجب آور، نکته تاسف آوری در خبر بود حاکی ازاینکه ضمن بررسی پرونده‌های مزبور معلوم شده میزان قاچاق تریاك بنحو محسوسی کاسته شده ودرعوض بیشتر پرونده‌ها و متهمینی که بازداشت شده‌اند ، جرمشان اختفا واستعمال وحمل وفروش هروئین بوده است.

مادر این مملکت پیشقدم شدیم برای مبارزه برضد بلای خانمانسوز تریاك که رفته‌رفته قوای فعاله کشوررا فلج کرده و قیافه تهدید کننده‌ای بخود گرفته بود. این مبارزه برای ایران متضمن خسارات مادی هنگفت بود، چه‌قسمت مهمی از زراعت ورقم قابل ملاحظه‌ای ازصادرات مارا زراعت خشخاش وتجارت تریاك تشکیل میداد . مع‌الوصف تن بتحمل آن خسارت مادی دادیم بامیداینکه بهره معنوی ببریم ومتاسفانه، حالا بعداز دهسال که از تاریخ تصویب قانون منع کشت خشخاش واستعمال افیون ومواد افیونی میگذرد بجای آنکه آمار بما مژده تقلیل معتادین رابدهد، باچنین ارقام وحشت‌آوری مواجه میشویم ومی‌بینیم درمقابل تقلیل قاچاق واستعمال تریاك، قاچاق واستعمال هروئین رواج یافته که جداعلای تریاك ومرفین است.

اینك موقع آن رسیده که ما از خودمان بپرسیم چرا مبارزه باتریاك درایران به‌نتیجه مطلوب نرسیده است وبرای این سئوال هرچه‌زودتر جواب منطقی و متقن‌پیداکنیم ونقصی راکه در کارهست برطرف کنیم. زیرا مسلما یك نقصی دریك جائی وجود دارد که این مبارزه را عقیم میکند و این نقص یادر قانون است. یادر طرز اجرای قانون. ودرهردوحال اگر بخواهیم رفع‌نقص مشکل نیست. چه رفع نقص از قانون وچه رفع نقیصه‌از کیفیت مبارزه باافیون.

از قضا، همین هفته متعاقب‌نامه‌های پراکنده‌ای‌که اغلب، از زندانیان مواد مخدره برای‌ما میرسید‌نامه‌ای داشتیم که ایشان دستجمعی تهیه‌کرده وفرستاده‌اندودر این نامه، بعضی حقایق راجع به مسئله مبارزه باافیون دیده میشود.

منجمله ، زندانیان مواد مخدره مینویسند:

«درحال‌حاضر، باتوجه به‌آمار موجود، نزدیك به چهل‌درصد از زندانیان بلاتکلیف ومحکوم تهران را زندانیان مواد مخدره تشکیل میدهند ونزدیك به۷۰در صد زندانیان شهرهای شمالی و نواحی خراسان و آذربایجان غربی وکردستان و کرمانشاه نیز زندانیان مواد مخدره می‌باشند در حالیکه روزانه بین ۵۰تا۶۰ نفر باین تعداد اضافه میشود ودرمقابل روزانه‌در سراسر کشور فقط ۵نفر از متهمین یامحکومین مواد مخدره از زندان آزاد میشوند پس جای تردید نیست که با ادامه این وضع‌واجرای قانون کنونی‌منع کشت‌خشخاش درآینده نزدیك قسمتی از قلاع وساختمانهای دولتی تبدیل بزندان خواهد شد، زیرا متهمین مواد مخدره از لحظه دستگیری تاخاتمه محاکمه وخاتمه مدت زندان وبابت جریمه غیر قابل پرداخت باید در زندان بمانند زندانیان‌مزبور، ضمن نامه مفصل خویش هم قانون‌وهم طرز اجرای قانون مبارزه بامواد مخدره را ناقص‌معرفی کرده‌اند . چنانکه بعداز تشریح مواد جزائی قانون‌اضافه میکنند :

«باایجاد قانون منع کشت خشخاش در حقیقت جنبه ایجاد عایدات کشت خشخاش از بین رفته ودر لحظاتیکه در سراسر کشور یك برك خشخاش کاشته نمی‌شود ووسائل وموجبات ترك‌اعتیاد بصورت‌شایسته‌ای وجود ندارد مسئله ورود قاچاق مواد مخدره‌از مرزهاو توزیع آن در داخله کشور مشکل لاینحل جامعه‌مابشمار میرود وچون امکان استعمال برای طبقات جوان‌باتوجه بشدت عمل قانون وجود ندارد متاسفانه دفع فاسدبه‌افسد شده ودر نتیجه خطر اعتیاد نسل جوان بهروئین بصورت فعلی درآمده است »

این ارقام واین نکاتی هم که زندانیان مزبور تذکر میدهند، حقایق تلخ دیگری است در مسئله مبارزه‌با مواد مخدره باتوجه بتجاربی که حاصل شده‌باید اعتراف کرد از شدت عمل مطلق دراین‌مبارزه متاسفانه نتیجه‌ای عاید نخواهد شد بلکه شدت عمل موقعی نتیجه خواهد بخشید که باعوامل دیگری مقرون باشد .

اهم این اقدامات در درجه اول کنترل مرزهای شرقی وشمال غربی کشور است که امروزه بصورت شاهراه قاچاق مواد مخدره درآمده است ودر حالیکه‌مابا نظارت جدی در داخل مملکت خودمان ریشه کشت‌تریاك را خشکانده‌ایم وطبعا عوایدی که‌ازاین رهگذرداشته‌ایم نیز منتفی گشته ،متاسفانه چون درمرزهای ماراه‌بروی قاچاق چنانکه باید وشاید بسته نیست ، همه اقدامات و سختگیری‌های مادر داخل کشور بیحاصل مانده است.

پس ، در وهله اول باید با اعمال نظارت جدی‌وخشن، راه قاچاق را در این دوناحیه بست ودر مرحله دوم‌وسائل کافی برای درمان معتادین کنونی فراهم آورد. زیرا نادیده گرفتن معتادین که اکنون در اجتماع ماوجود دارند در واقع، نادیده گرفتن حقیقت است. اینعده‌حکم مرضائی رادارند که اجتماع موظف‌است نسبت بمعالجه ایشان اهتمام کند. وُالا باادامه راه وروبه‌ای که تاکنون داشته‌ایم، بعید بنظر میرسد موفق به‌اخذ نتیجه مطلوب بشویم وبازهرچند ماه یکبار ، آمار تکان دهنده‌ای که مقامات رسمی منتشر میکنند مارا متوجه میسازدباینکه هنوز در زمینه دفع ورفع این شر خانمان برانداز توفیق حاصل نکرده‌ایم.

مجالس ترحیم و یاد بود

بانهایت تاسف درگذشت ناگهانی شادروان **احمد ازدجینی** کارمند راه آهن دولتی ایران رابه اطلاع بستگان و آشنایان می رساند . مجلس‌ختم آنمرحوم روز دوشنبه ۲۸ دی ماه ۴۳ از ساعت ۱۳الی ٤ونیم بعد از ظهر در مسجد سادات هندی واقع در خیابان مولوی ـ چهارراه گمرك شاهپور برگزار خواهد شد .

خانواده های ازدجینی . شکوفه نژاد . پکاه احمد رضایت . همایون مقبلی. خانواده نوری. حاجی‌عبدالله شمیرانی . حسین نوذری . حیدر امیرقاسمی . رضا منبتی . اکبرهنرکار

بعموم بازماندگان آنمرحوم مصیبت وارده را تسلیت میدهیم .

خانواده های :**زورمند . کدخدا زاده . بابائی جواهری . شجاعی . خادم . گل‌باطن . اجتهادیان دهش‌پور . انصاری . سلیلی . صالحی .**

باکمال تاسف درگذشت شادروان مرحوم **حاج عباس زورمند** را به اطلاع‌خویشان‌وآشنایان می رساند . مجالس ترحیم مردانه روز یکشنبه ۲۷دی ماه ازساعت ۱۳الی ۵ در مسجد کاظمیه واقع در خیابان ری‌وازساعت ۷ الی ۹ بعد ازظهر در مسجد امامزاده یحیی و مجلس ترحیم زنانه ازساعت ٦ الی ۹ در منزل‌حاج‌رضا زورمند واقع در خیابان ری انتهای کوچه آبشار مقابل دبیرستان اقبال شماره ۵۷ منعقد است .

بعموم بازماندگان آنمرحوم مصیبت وارده را تسلیت میدهیم .

بانهایت تاسف ارتحال مخدره مرحومه **سیده زهرا خانم** متعلقه علیین مرتبت حضرت‌آیت‌الله‌ـ العظما آقای سید احمد آقا مجتهد مرحوم‌اردبیلی طاب‌ثراه باطلاع عموم همشهریان می رساند . روزیکشنبه ۲۷ر۱۰ر۴۳ از ساعت ۲ ونیم الی چهار ونیم بعداز ظهر مجلس ترحیم در مسجد اردبیلیها واقع در گلوبندك (چال حصار) برگزار خواهد شد و مجلس ترحیم زنانه در همانروز و همان ساعت در چهارراه خیابان اسکندری ـ کوچه اسماعیلی کوچه قوامی کاشی ۲۳ برقرار است .

الاحقر سید عبدالکریم انواری

حاج علی رجائی . حاج محمد باقر رفیعی . حاج سعید کلانتری .حاج بدر . اسماعیلی .حاج سید علی . سید ابوالقاسم.سیدمصطفی‌مرتضوی علافی . گلشن .کران . محمدی . سید جلال‌الدین سیدجمال‌الدین . حاج سید نورالدین . قوامی

به خانواده محترم‌آنمرحومه‌بویژه‌بازماندگان مصیبت وارده‌را تسلیت می دهیم .

در مسجد جامع کرج

باکمال تاسف فوت ناگهانی مرحوم **ابوالحسن جمشیدی** را به‌اطلاع‌دوستان‌وآشنایان می رساند . مجلس ختم آن مرحوم روز یکشنبه ۲۷دی ماه از ساعت ۹ الی ۱۲ صبح‌در مسجد جامع سرپل کرج برگزار خواهد شد .

مرکز آموزش کشاورزی کرج

خانواده های جمشیدی . نریمانی .گودرزی سرحدی . ساسانی . حشمدار

بعموم بازماندگان آنمرحوم مصیبت وارده را تسلیت میدهیم .

خانواده های : کهنه‌چی . درم‌سرائی .لاوری. جوان .نقی‌زاده . صیادیان . سپهری . معبودی . نظیری . فخرائی . باکوچی

باکمال تاسف وتاثر درگذشت مرحومه مغفوره متعلقه آقای‌حاجی‌محمد تقی کهنه چی‌والده آقا ی‌مشهدی اکبر کهنه چی را در تبریز باطلاع خویشان و دوستان می رساند . مجلس ترحیم آن مرحومه روز یکشنبه۱۳رمضان المبارك‌مطابق ۲۷دی ماه ۱۳۴۳ از ساعت ۳ آلی ۵ بعد از ظهر در مسجد آذربایجانیها (بازار) منعقدمی باشد .

الحاج سید مهدی موسوی‌کماری

بعموم بازماندگان آنمرحومه مصیبت وارده را تسلیت میدهیم .

بانهایت تاسف درگذشت ناگهانی آقای **محمد تقی تایچه‌بند** را به اطلاع‌دوستان‌وآشنایان می رساند . مجلس ختم آنمرحوم مغفور روز یکشنبه ۲۷دی ماه از ساعت ۳ تا ۵ بعد از ظهر در مسجد امین‌السلطان واقع در خیابان‌فردوسی مقابل بانك رهنی منعقد است .

حاج یوسف‌تدین . اسدالله تایچه‌بند . علی تایچه‌بند . علی اکبر تدین. حاج حبیب تدین . سروان علی اکبر تدین . حاج حسین تدین . کاظم آقا کوچکی . حاج حسین حاج فتحعلی . حاج علی اکبر خشکباری . ابوالقاسم بازرگان . مهدی بازرگان . جعفر بازرگان . رضا بهشتی . جانعلی رجبیون .راد. اصغرخرازها.محمدعلی‌مدد

بعموم بازماندگان آنمرحوم مصیبت وارده را تسلیت میدهیم .

ایران پایمردی (قابله) وخانواده های صابری ونیرنما

بانهایت تاسف درگذشت مرحومه **بانوحاجیه زیبا پایمردی** را به اطلاع بستگان و دوستان می رسانندمجلس ترحیم‌مردانه‌روز‌یکشنبه۲۷دیماه‌از ساعت۹صبح‌تا ۱۱ درمسجد فخرالدوله دروازه شمیران برگزار خواهد شد .

بعموم بازماندگان آنمرحومه مصیبت وارده را تسلیت میدهیم .

خانواده های سمراد . فرهند قرگزلو . سیمرغ . منصوریان . هنك آفرین . صادق نوبری . فرید. دبیرسیاقی . جعفرزاده . پهلوان . فردانش . محتشمی . شاه بداغلو . طباطبائی.روحانی . یمینی . عبادی. معینی زند . دارابیان. یحیائی. جرنك

باکمال تاسف درگذشت ناگهانی مرحوم **فخرالدین سمراد** را به اطلاع کلیه‌اقوام‌و دوستان وآشنایان می رساند .

مجلس ترحیم مردانه ازساعت ۹ تا۱۱صبح روز یکشنبه ۲۷دی ماه در مسجد مجد ومجلس ترحیم زنانه همانروز از ساعت ۳ تا ۵ بعد ازظهر در منزل آنمرحوم واقع در خیابان محمد رضاشاه پهلوی (یوسف‌آباد) کوی‌رسائی‌شماره ٤ برگذار خواهد شد .

شمس‌الدین سمراد . انوشیروان‌سمراد. مهندس سیروس سمراد . مهندس اردشیر سمراد . مهندس حمید صادق نوبری . جعفر منصوریان مهندس حسن هنك آفرین

به خانواده محترم سمراد وبازماندگان‌آن مرحوم مصیبت وارده‌را تسلیت میدهیم .

باکمال تاسف فوت مرحوم **غلامعلی نیکوکار** را به اطلاع بستگان و دوستان می‌رساند .مجلس ترحیم آنمرحوم از ساعت ۲ ونیم تا چهار و نیم بعد از ظهر روز یکشنبه ۲۷دی ماه در مسجد سراج‌الملك واقع در خیابان امیر کبیر(چراغ‌برق) برگزار خواهد شد .

امین‌الله نیکوکار . عبدالعلی نیکوکار .علی نیکوکار . اصغر نیکوکار . محمد رضا نیکوکار

درگذشت آقای غلامعلی نیکوکار را به عموم بازماندگان آنمرحوم تسلیت میدهیم .

خانواده های : میرنظامی . محبی .سیرنك. عظیمی . حسینی . زمانیان . خسروی .بنی‌صدر وکیلی . خالقی

با نهایت تاسف درگذشت شادروان **سید محمد میرنظامی (ناصرزاده)** را به اطلاع دوستان وبستگان می رساند .مجلس‌ختم مردانه آنمرحوم ازساعت ۹ الی ۱۱ صبح روز یکشنبه ۲۷دیماه در مسجد حاجی حسن(اول‌خیابان‌ارامنه)و مجلس ختم‌زنانه در عصر همانروز در منزل بانو مهین سیرنك صبیه آنمرحوم واقع در خیابان ژاله ـ کوچه ١٤ مرداد شماره ۱۲ منعقد خواهد بود .

بعموم بازماندگان آنمرحوم مصیبت وارده را تسلیت میدهیم .

فوت‌پدر گرامم **احمد آزادگو** را به اطلاع دوستان و آشنایان محترم می رساند . مجلس ختم زنانه از ساعت ۲ونیم الی ٤ ونیم بعد ازظهر روز یکشنبه ۲۷ر۱۰ر۴۳ درخیابان‌شمیران کوچه فردوس شماره ۸٤ دائر و هزینه مجلس ختم مردانه به بنگاه حمایت مادران و نوزادان تقدیم گردید .

قاسم آزادگو

بعموم بازماندگان آنمرحوم مصیبت وارده را تسلیت میدهیم .

باکمال تاثر و تاسف درگذشت یکی از همکاران باسابقه و مجرب خود آقای **میر حیدر مکی** رئیس دایره تعمیرات موتور این‌واحد را به اطلاع می رساند مجلس ختم آنمرحوم از ساعت دو الی چهار ونیم بعد از ظهر روز یکشنبه ۲۷ دی ماه در مسجد صاحب‌الزمان انتهای خیابان شاهپور منعقد است . از کلیه همکاران دعوت می شود دراین‌مجلس‌شرکت‌فرمایندتابدینوسیله از خدمات بیست و شش ساله آن مرحوم‌تجلیلی بعمل آمده باشد .

قسمت‌تعمیرات اساسی دیزلهای‌راه آهن

آ‌ـ۲۱۲۰۳ **مهندس رضا ورنوس**

به عموم همکاران بویژه بازماندگان آنمرحوم مصیبت وارده‌را تسلیت میدهیم .

وزارت آموزش و پرورش بانهایت تاسف فوت شادروان **حسین‌هورفر** راکه از دبیران دانشمند و شایسته این وزارت بوده‌اند باطلاع عموم فرهنگیان ودوستان آن مرحوم میرساند مجلس ختم فقید سعید روز یکشنبه ۲۷ دیماه ازساعت ۳تاپنج بعدازظهر درمسجد مجدمنعقد خواهد بود .

آ‌ـ۲۱۱۷۹ **وزارت‌آموزش وپرورش**

بانهایت تاسف فوت مرحوم **حسین هورفر** دانشمند محترم و دبیر دبیرستانهای پایتخت راباستحضار خویشاوندان و دوستان میرساند مجلس ختم روز یکشنبه ۲۷ دیماه از ساعت۳تا پنج بعدازظهر در مسجد مجد برقرار خواهدبود.

شرکت سهامی زیمنس ایران فوت‌مرحوم **حسین هورفر** دانشمند محترم ودبیر دبیرستان های پایتخت ابوی گرام همکار عزیز خود آقای مهندس پرویز هورفر را ضمن عرض تسلیت باستحضار دوستان میرساند .

مجلس ختم روز یکشنبه ۲۷دیماه ازساعت ۳تاه بعدازظهر درمسجد مجد منعقد است .

خانواده‌های**هورفر امین ناطقی- کیا - حقیقی - همام‌پور - صدر - جامی - عدیلی- فریور -خاتمی - احقریان -قاسمیان -مرتضوی بهزادی - حقیری-حکیمی-یوسفی -فیروزبخش ناهید- شیدی‌پور - زمانی - باقری -پگاهی کریمی** - بانهایت تاسف فوت مرحوم **حسین هورفر** راباطلاع عموم خویشاوندان ودوستان و آشنایان میرساند مجلس ختم مردانه روز یکشنبه ۲۷دیماه از ساعت سه‌تاه بعدازظهر در مسجد مجد و ختم زنانه روز یکشنبه ۲۷ دیماه ازساعت ۳تاپنج بعدازظهر درمنزل آن مرحوم (خیابان خواجه نظام‌الملك سه راه زندان کوچه اطهری شماره ۹۸) برقرار خواهدبود .

بدری هورفر -مهندس پرویز هورفر

درگذشت آقای حسین هورفر رابخانواده محترم آنمرحوم وعموم فرهنگیان تسلیت‌میدهیم

به مناسبت چهلمین شب رحلت مرحوم حجت‌الاسلام والمسلمین **آقای حاج سید حسین اثنی عشری** مجلس ختم مردانه از ساعت ٦ونیم الی ۹ بعد از ظهر روز یکشنبه ۲۷ر۱۰ر۳٤ در مسجد جامع صحن مطهر حضرت عبدالعظیم و مجلس ختم زنانه در همانروز وساعت در منزل شخصی آنمرحوم برگزار می شود .

آ‌ـ۳۷۱۸۲ **سیدجعفراثنی‌عشری**

روز یکشنبه ۲۷ دی ماه به مناسبت شب چهلمین روز درگذشت شادروان **سرهنگ عبدالحسین مبشری** از ساعت ٤ الی ٦بعد ازظهر مجلس تذکری در منزل شخصی آنمرحوم برگزار می گردد . تشریف‌فرمائی دوستان و آشنایان موجب امتنان ما خواهد بود .

ملك‌ماه مبشری . منوچهر مبشری . بهرام مبشری . محسن وکیل زاده

سپاسگزاری

بمناسبت یادبود یکمین سال فوت‌مرحومه **منور حسینخانی** همسر اینجانب ازکلیه‌سروران ارجمندیکه شفاها و کتبا اظهار همدردی وروح آنمرحومه را شاد نموده سپاسگزار چنانچه بواسطه تالمات روحی قصوری شده‌باشد معذورم

ف‌ـ۲۱۱۸۷ **حسینخانی**

تسلیت

باکمال تاسف مصیبت وارده‌را به خانواده های محترم ازدجینی وشکوفه نژاد وپکاه‌تسلیت می گوئیم . **خانواده شمیرانی**

کارمندان بانکملی ایران شعبه کرمانشاه درگذشت شادروان حسن مهری افسرشریف و پاکدامن بانکملی ایران و رئیس سابق شعبه کرمانشاه‌را با کمال تاثر و تاسف ببازماندگان ودوستا ن‌و همکاران ارجمند فقید سعید تسلیت عرض‌نموده و در مصیبت وارده خودرا شریك می دانند .

از طرف کارکنان بانکملی شعبه‌کرمانشاه.حقیقی

جناب آقای علی‌اکبر میرفخرائی

مصیبت وارده به آنجناب را از طرف مربیان ورزش پایتخت تسلیت عرض می نمایم .

رئیس اداره تربیت‌بدنی‌استان مرکز

آ‌ـ۲۱۱۳۱ **کاظم رهبری**

جناب آقای مهندس حاجی‌دائی‌آقای کیومرث سمیعی‌آقای مهندس حسن ساری اصلانی

ضایعه مولمه را بحضور سروران گرام‌و خانواده محترم ساری اصلانی تسلیت عرض می نماید . **سرهنك‌ستادحسام‌الدین‌محسنین**

بدینوسیله مصیبت وارده‌را بخاندان جلیل فرهمند خصوصا آقایان عبدالرحمن وعبدالرحیم وبانو عفت فرهمند تسلیت می گوئیم .

حمید محبوبی . هوشنك‌محبوبی

خاندان محترم سمراد

کارمندان شرکت‌ساختمانی هدیش درگذشت مرحوم مغفور آقای سید فخرالدین سمراد را به آن‌خاندان جلیل بخصوص جناب آقای مهندس سیروس سمراد صمیمانه تسلیت عرض نموده‌و بقاء و سلامت بازماندگان را از درگاه ایزد متعال مسئلت دارند .

آ‌ـ۲۱۱٤۹

سرکار ستوان یکم حسین قوپائی

افسران ودرجه‌داران گروه دوم واحد نیرو ها ی‌مخصوص ضایعه تاسف انگیز را بشما و خاندان ارجمند قوپائی تسلیت می گویند .

آ‌ـ۲۱۱٦۱ **سروان ستاد پزشکپور**

جناب آقای الله قلی درویش

ضایعه‌درگذشت برادر ناکام شادروان‌پرویز درویش‌را به جنابعالی و عمومی خاندان شریف درویش و اسلامی و وابستگان تسلیت عرض نموده بقای عمر بازماندگان راخواستارم .

آ‌ـ۳۷۱۷٤ **شهسوار ـعلی‌اکبر خلعتبری**

جناب آقای عزیزالله امیرحسینی

پس‌از مراجعت از مسافرت از خبر فوت همسر عزیزت بسیار متاثر بدینوسیله فوت آن مرحومه‌را به خاندان محترم امیرحسینی‌خصوصا جنابعالی تسلیت عرض می نمائیم .

آ‌ـ۲۱۱٤۳ **سرهنك طباطبائی. حسن طباطبائی**

مصیبت وارده‌را به همکار محترم خانم شهین دخت مقبلی تسلیت می گوئیم .

آ‌ـ۲۱۱۷۷ **کارمندان دبستان‌سرمد**

بقیه آگهیهای ترحیم وتسلیت درصفحه۱۳

سازمان فرهنگی معتضدی

نام‌نویسی برای شرکت در کلاس عمومی زبان آلمانی‌مخصوص مبتدیان (پنج‌روز در هفته و هرروز ۲ ساعت) ادامه دارد .

تدریس کلاس مزبور روز هفتم بهمن ماه ساعت ٤ بعدازظهرشروع میشود .

خیابان لاله‌زار ـ کوچه رفاهی ـ تلفن ۳۰۳۲۳۸

مهندس معتضدی

کلاس انگلیسی مهندسی انجمن ایران وامریکا

دوره آینده کلاس انگلیسی مهندسی برای‌آشنانمودن آقایان مهندسین ودانشجویان رشته‌های مهندسی به اصطلاحات فنی از روز یکشنبه ۲۷ دیماه شروع خواهدشد این‌کلاس روزهای یکشنبه و سه‌شنبه هرهفته‌ازساعت ۵ر۵ تا ۷ر۳۰ بعدازظهر دایر خواهدبود . علاقمندان می توانند برای ثبت‌نام بدفتر انجمن مراجعه نمایند.

نشانی: خیابان شاه ساختمان آلومینیوم طبقه ٤ قسمت عقب تلفن: (٤۰۵۰۱ و ٤۷۱٤۰) آ‌ـ۳۷۱٦٦

آگهی سوم مجمع عمومی فوق‌العاده

پیرو آگهی ۱۱۵٦٤ـ ۲۵ر۹ر۴۳ و ۱۱۵۷۰ ـ ۳ر۱۰ر۴۳ مجمع عمومی فوق‌العاده ۲۳ر۱۰ر۴۳ بعلت عدم اکثریت تشکیل نگردید از اعضاء شرکت‌دعوت میشود ساعت ۹ صبح دوشنبه ۲٦ر۱۱ر۴۳ در امور اجتماعی راه آهن جهت تشکیل مجمع عمومی فوق‌العاده حضور بهمرسانند .

دستور جلسه

تغییر مواد اساسنامه یا(پذیرش اساسنامه جدید)

رئیس هیئت مدیره شرکت تعاونی مرکزی راه‌آهن.م‌سجادی

آ‌ـ۲۱۱٤۵

برای دانشجویان زبان انگلیسی وبازرگانان

نامه‌نگاری انگلیسی

ترجمه آقای عبدالله آزادیان آخرین شیوهٔ نامه‌ـ نگاری تجارتی را باسلوب صحیح بشما می آموزد بها ۸۰ ریال .

موسسه انتشارات‌امیرکبیر

دکتر جلال حمیدی

ازمسافرت تحقیقاتی آمریکا و اروپا مراجعت‌وکماقی‌السابق بعد از ظهرها در مطب خود واقع در شاهرضا اول لاله‌زارنو از مرضای محترم پذیرائی می‌نماید . تلفن ۳۰٤۷۳۰

آ‌ـ۲۱۰۹۹ ۱ـ۲

قرآن کریم

بقطع بزرگ نیم ورقی خط درشت بخط زیبای خطاط شهیر حاج طاهر خوشنویس (تبریزی)

باترجمه وتصحیح کامل وسرلوحه پنج رنگ باکاغذ اعلاء وجلد زرکوب . هدیه ۱٦۰ ریال

ناشر: کتابفروشی اسلامیه ـ خیابان بوذرجمهری شرقی ـ تلفن ۲۱۹٦٦

مژده بعلاقمندان زبان آلمانی

آموزشگاه زبان آلمانی مهندس خبیری باروش نوین سمعی و بصری افتتاح شد . ثبت‌نام هرروز ۵تا۷ عصرها در دفترآموزشگاه خیابان منوچهری کوچه ژاندارك ـ تلفن ۳۸۳۷۸

آ‌ـ۳۷۱٦۲

دکتر یحیی شهردار متخصص جهاز هضم

از بیماران محترم متمنی است‌که برای مراجعه‌به مطب ۲٤ ساعت قبل طرف‌صبح توسط تلفن ۲۷۰۳۵ وقت بگیرند.

شاه آباد ـ خیابان باغ سپهسالار ـ شماره۱۵٤

خانه کودک

فقط چند روز دیگراز

حراج باقیمانده

حراج پوشاك کودکان به‌قیمت ارزان

حمله چریکهای یمن بسر بازان انگلیس

در اثر حمله چریک های یمنی یك سرباز انگلیسی کشته و دو تفنگدار دریائی انگلیسی زخمی شدند .

چریکهابه یك پاسگاه‌انگلیسی در فدراسیون عربستان حمله کردند و یك سرباز را کشتند. جیپی که حامل دو تفنگدار دریائی بود به تعقیب آنها - پرداخت اما به یك مین برخورد و واژگون شد و دو نفرسرنشین آن‌زخمی شدند و به بیمارستان اعزام گردیدند .

ضمن حمله به پاسگاه انگلیسی چهار نفر از چریك های‌قبایل‌کشته شدند . محافل مطلع میگویند مین گذاری‌زمین های اطراف پاسگاهها کارنهضت نجات ملی است که از طرف قاهره و یمن پشتیبانی میشود.

شورای دفاع ملی

پرزیدنت‌سلال رئیس‌جمهوری یمن ۵ شیخ قبیله و ۵ افسر ارتش را بعضویت شورای‌دفاع ملی‌تحت‌ریاست خویش برگزیده است .

نخست وزیر و سه نفر از وزیران‌یمن‌نیز امروز به‌عضویت این شورا انتخا ب‌شدند .

تشکیل‌شورابدنبال استعفای کابینه سابق و روی کار آمدن کابینه ژنرال حسن العمری - صورت گرفته است .

رادیو صنعا گزارش داده‌که کابینه جدید اولین‌جلسه خود را تشکیل داده است .

گزارش میرسد که عده ای از جمهوریخواهان هنوز بانحوه مذاکرات باطرفداران امام‌البدر مخالفند و از آن انتقاد می کنند .

ایوبخان به پکن میرود

پرزیدنت ایوبخان‌امروز در فرودگاه داکا به خبرنگاران گفت :قبل‌از بازدید از شوروی، از چین کمونیست بازدید خواهد کرد، اما برای هیچکدام از این دو بازدید تاریخی معین ننمود . وی در باره اختلافات اندونزی و مالزی گفت :

پاکستان از حل مسالمت آمیز اختلافات آنها بسیار خوشحال خواهد شد، اما اگر کشمکش بین آندو در گیرد پاکستان میتواند ازاندونزی حمایت کند.

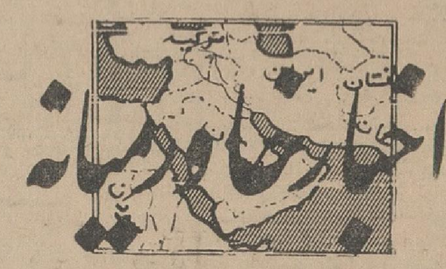

بزرگترین فریبکاری

امروز ترکیه دول قبرس ویونان را متهم کرد که میخواهد صدای‌رهبران ترك قبرس را خفه‌کنند. «ارلاپ» نماینده ترکیه طی نامه‌ای به اوتانت دبیر کل سازمان ملل نوشته‌دول‌مزبور به‌تلاش دیوانه واری برای سر- کوبی حقوق قانونی ترکهای قبرس دست زده‌اند و روسیدس (نماینده‌قبرس) که‌برای بحران قبرس « اشك تمساح» میریزد ، به دستیاری دولت یونان به‌بزرگترین‌فریب‌کاری در تاریخ سازمان ملل دست زده است.

باز هم تیراندازی درمرز اردن و اسرائیل

لوی اشکول نخست وزیر اسرائیل گفت درگیری وزور- آزمائی نظامی بین اسرائیل و اعراب اجتناب ناپذیر نیست و من شخصا به آینده خوش بین هستم ، دولت ما از دول بزرك از جمله آمریکا و فرانسه - اطمینان یافته که با این جنك مخالفند و گمان نمیکنم شوروی نیز علاقمند باشد که کشور های عربی را باما به جنك بیندازد .

اماوی اخطار کرد که‌هرگونه کوشش اعراب برای منحرف کردن مسیر آبهای سرچشمه رود اردن بعنوان یك تجاوز ارضی بخاك اسرائیل تلقی‌و با تمام قوا جلوی آن گرفته‌خواهد شد .

از او که در یك مصاحبه مطبوعاتی این سخنان را میگفت پرسیده شد آیا راست است کارشناسان آمریکائی نیز روی نقشه های موشکی مصر کار میکنند .

وی جواب داد ما تاکنون چنین‌اطلاعاتی‌بدست نیاورده‌ایم چند ساعت قبل از نطق اشکول در منطقه بیطرف در مرز - اسرائیل واردن در ناحیه - «الوطور» تیراندازی بین اردن و اسرائیل درگرفت اما باعث تلفاتی نشد .

یك سخنگوی اسرائیلی‌گفت:

تیراندازی از طرف اردنی ها آغازشد و ما بآن جواب دادیم.

لوی اشکول در نطق خود اطلاع داد که اسرائیل تاکنون تقاضای عضویت در اتحادیه اتلانتیك شمالی را نکرده است و افزود که اگر چه اسرائیل از روش شوروی در خاورمیانه شکایت هائی دارد و آنرا بارها بزبان آورده ، اما در باره‌نقش شوروی در خاورمیانه بد بین نیست و مایل است که اساس سیاست شوروی در خاورمیانه بر اساس احترام به حاکمیت همه دول و منع آنها از تجاوز و مخالفت با یکدیگر باشد .

سیل در قاهره

براثر بارانهای سیل آسا در شمال مصردر هفته گذشته لااقل سه‌نفرکشته و ۱۰۰ خانه ویران شده است.

یك زن ودوکودك در ناحیه دلتای نیل زیرآوار خانه‌خودشان ماندند ، ۸۳ خانه‌در جنوب شرقی اسکندریه و۵۰ خانه نیز در العریش درشبه جزیره‌سینا ویران شده‌است.

۱۴۰ کیلو متر ازراه‌آهن صحرای سینا را آب گرفته و آب در بعضی خیابانهای‌قاهره که زهکشی کافی ندارد ایستاده وارتباطات تلفن وبرقرا مختل کرده است.

د رناحیه دلتای‌نیل درماه گذشته نیز سیل آمد و خسارات فراوان بکشاورزی مصروارد ساخت

سوریه نفت عراق را مصادره میکند ؟

روزنامه النهار درآخرین شماره خود این مسئله را مطرح کرده است آیا دولت سوریه خط لوله‌کشی نفت کمپانی عراق را مصادره خواهد کرد.

النهار مینویسد اخیرا وزیر صنایع سوریه گفت عراق میتواند مانع فعالیت‌های‌کمپانی نفت عراق در سوریه گردد.

النهار مینویسد احتمال دارد بزودی دولت سوریه خط لوله‌کشی نفت کمپانی عراقرا که از سوریه میگذرد مصادره کند.

آلمان غربی ۱۵۲ میلیون‌مارك بپاکستان کمك‌کرد

ذوالفقار علی بوتو وزیر خارجه پاکستان که واردبن شده با «گرهاردشرودر» وزیر خارجه وپروفسور «کارل کاستی» مدیرکل وزارت خارجه آلمان غربی مذاکره کرد.

دراین مذاکرات آقاشاهی مدیرکل وزارت خارجه پاکستان نیز شرکت داشت .

بوتو بعدا قرار است بالوبکه رئیس جمهوری آلمان غربی وآدنائر صدر اعظم پیشین آن کشور ملاقات کند.

صبح‌شنبه (امروز) وی با لودویك ارهارد صدراعظم آلمان ملاقات کرد و ظاهرا ارهارد دعوت بوتورابرای سفر به پاکستان درتاریخی که معین واعلام شده پذیرفته است.

کمك میکند

طبق موافقت‌نامه‌ای که امروز بین آلمان غربی و پاکستان امضاء شد آلمان‌غربی ۱۵۲ میلیون مارك به پاکستان کمك خواهد کرد.

بوتو ازطرف‌پاکستان و«شرودر» ازطرف‌آلمان غربی این موافقت نامه را امضاء کردند.

کمك مزبور شامل ۱۱۰ میلیون مارك سرمایه و۴۲ میلیون مارك تضمین صادراتی است.

ربع قسمت اول صدی ۳ وربع قسمت دوم صدی‌پنج خواهد بود. باامضای این قرارداد سرمایه‌های آلمانی که به‌پاکستان فرستاده شده ۱۰۵۴ میلیون مارك میشود که برای اجرای نقشه پنج‌ساله دوم پاکستان درمورد آبیاری ،برق وارتباطات وکشاورزی مورد استفاده قرار میگیرد.

نخست‌وزیر بروندی کشته‌شد

واشنگتن - ۱۵ ژانویه - یونایتد پرس- «پیرنجنداندومومه» نخست‌وزیر بروندی امروز بضرب گلوله بقتل رسید .

قتل نخست وزیر بروندی فقط‌چند ساعت بعد از تشکیل کابینه تازه وی صورت گرفت . انتظار میرفت کابینه تازه در مقابل عملیات چین کمونیست در بروندی رویه خشن‌تری را پیش گیرد .

گزارش های رسیده حاکی است که نخست‌وزیر بروندی بلافاصله‌پس از آنکه از پشت هدف گلوله قرار گرفت مرد . گفته میشود قاتل از پناهندگان‌اهل «توتسی» (روندا)است.

نخست‌وزیر هنگامیکه بعدازعیادت همسر خود از بیمارستان پایتخت‌خارج میشد کشته شد . همسر نخست‌وزیر بروندی بتازگی فارغ شده است .

بروندی یکی از مراکزعمده فعالیت چینی ها در آفریقا است و دولت‌سابق بروندی به‌چین کمونیست اجازه داده بودکه از آنجا به‌کنگو اسلحه به فرستند .

سال گذشته یکی از کارکنان سفارت چین در بروندی به غربی ها پناهنده شد .

روابط رومانی و کوبا تیره شد

وین - ۱۵ ژانویه - رویتر - بدستورفیدل کاسترو ۱۳۰ دانشجوی کوبائی که در دانشگاههای رومانی تحصیل میکردند فرا خوانده‌شدند.

گفته میشود این کار بعنوان - اعتراض به عمل دولت رومانی بوده که به این دانشجویان اجازه‌تشکیل میتینك نداده است . میتینك مزبور قرار بود به مناسبت روز استقلال کوبا تشکیل شود . مقامات رومانی و کوبائی هیچکدام دلیل این خروج دانشجویان را ذکر نکردند . دولت رومانی‌معتقداست تنها کاردانشجویان خارجی‌در رومانی باید درس خواندن باشد نه پرداختن بفعالیتهای‌سیاسی.

طرح ناظران صلح برای آسیا

سازمان ملل - یونایتد پرس - ۱۶ ژانویه - اوتانت دبیر کل سازمان ملل امروز گفت که با «ساتو» نخست وزیر ژاپن در باره تاسیس مرکزی برای «ناظران صلح سازمان ملل‌برای آسیا» در توکیو بحث کرده است .

وی به ساتو اطلاع داده که در این باره شخصا نمیتواند تصمیم بگیرداما ارگانهای صلاحتیدار سازمان ملل ، از جمله شورای امنیت می توانند در این باره تصمیم بگیرند. طرح ایجاد چنین مرکزی از طرف ساتو پیش کشیده شده است .

دیار گوشه جهان

زنده مدفون شدند

تایپه - بر اثر ریزش تونلی در مرکز جزیره تایوان سی‌نفر کارگر زنده در زیر خاك‌مدفون شدند .

بیم آن میرود که همه کارگران در این حادثه کشته شده باشند تاکنون جسد پنج نفر از زیر خروارها سنك وخاك بیرون کشیده شده است .

پایان اعتصاب

بروکسل - یك مقام وابسته به‌کارگران‌اعتصابی اظهارداشت که بین نمایندگان کارگران نفت و دولت بلژیك برای‌پایان دادن به اعتصاب کارگران توافق حاصل شده است .

سفر به شوروی

مسکو - بانو ایندیراگاندی دختر پاندیت نهرو نخست وزیر فقید و وزیر اطلاعات هند در ماه فوریه از شوروی دیدن خواهد کرد ایندیرا گاندی به مناسبت گشایش نمایشگاهی به یاد بود پدرش پاندیت لعل جواهر نهرو بشوروی سفرخواهد کرد بانو ایندیرا گاندی درماه اکتبر گذشته نیز از شوروی دیدن کرد و نخستین وزیری است که پس از برکناری خروشچف به شوروی سفرکرده است .

قبول کرد

ادیس آبابا - هیلاسلاسی امپراطور حبشه ، دعوت دکتر سوکارنو را برای یك دیدار رسمی از اندونزی قبول‌کرده و اظهار امیدواری کرده است‌که رئیس‌جمهوری‌اندونزی نیزبنوبه خود از حبشه دیدن کند .

هنوز تاریخ مسافرت‌هیلاسلاسی به اندونزی تعیین نشده است اخیرا هیئتی‌برای تشریح‌نظریات اندونزی نسبت بمالزیا وارد حبشه شده است .

دستور اخراج

دارالسلام سخنگوی رسمی دولت تانزانیا اعلام داشت که به دونفراز دیپلماتهای‌امریکائی دستور داده شده است که‌هرچه زودتر خاك این کشور را ترك کنند .

وی‌افزودکه‌دیپلماتهای‌امریکائی بعملیات خرابکارانه در کشور تانزانیا دست میزدند .

بازار مکاره

برلن - تاس خبرگزاری رسمی شوروی گزارش داد که آلکسی کوسیگین نخست‌وزیر شوروی ماه آینده برای‌شرکت در مراسم گشایش بازار مکاره بین‌المللی لیپزیك به آلمان شرقی سفر خواهد کرد .

تاس افزود که کوسیگین ریاست هیئت نمایندگی‌شوروی را در این مراسم بعهده خواهد داشت .

محاکمه جك روبی

استین - تکزاس - دادگاه عالی جنائی تکزاس در ماه‌مارس به‌اتهام جك‌روبی‌قاتل (لی‌هاروی اسوالد) متهم بقتل پرزیدنت کندی رسیدگی خواهد کرد .

جك روبی سال گذشته باتهام قتل اسوالد در دادگاه جنائی دالاس محاکمه و محکوم بمرك شد ولی ازرای دادگاه استیناف خواست .

وکیل مدافع جك روبی‌اظهار داشت که اگر دادگاه عالی تکزاس حکم اعدام موکل اورا لغو نکند موضوع را در دادگاه فدرال مطرح خواهد کرد .

برای کمك بحکومت هوادار لومومبا

داوطلبان الجزایری وارد کنگو میشوند

قاهره ۱۵ ژانویه - آسوشیتد پرس - منابع مطلع میگویند : رهبران حکومت هوادار لومومبا در کنگو طی جلسات محرمانه‌ای که‌در قاهره داشته‌اند توانسته‌اند قول ارسال کمك مالی وتسلیحاتی‌بیشتر را از مصر والجزایر بگیرند .

قبلا مصر و الجزایر مقداری سلاح از جمله تفنك و نارنجك ومهمات‌به شورشیان کنگو داده‌اند .

تعدادی از افراد الجزایری نیز برای رفتن به کنگو به شهر ن آن کشور آماده‌اند . موافقت های مزبور در جلسه‌ای که با حضور «سومیالوت» وزیر دفاع و«اولنگا» فرمانده آرتش هوادار لومومبا، و ناصر و «بومدین» معاون رئیس جمهوری الجزایر تشکیل شدبعمل آمده است .

«بومدین» برای شرکت‌درجلسات کنفرانس نخست‌وزیران عرب‌بقاهره آمده بود.ناصروبن‌بلا اعلام کرده‌اند که به‌شورشیان کنگو کمك می- کنند و الخلیفه نخست‌وزیرسودان اعلام کرده تسهیلات لازم را برای رساندن این کمك مینماید

سفارت کنگو در بروکسل‌اعلام کرد که بازدید چومبه نخست‌وزیر کنگو از بروکسل باز دیگرمنتفی شده است .

چومبه که قراربودچهارشنبه پیش وارد بروکسل شود یکباره‌سفرخود را بتعویق انداخت و گفت به‌این سفر نخواهد رفت‌ودوباره اعلام کرد که میرود وباز گفت که‌از سفربه بلژیك منصرف شده است .

اعلام انصراف چومبه ازطرف‌سفارت بعنوان وخیمترشدن روابط چومبه بابلژیك تلقی شده است .

ماجرای شل‌کن سفت‌کن سفر چومبه با انتشار خبری در روزنامه «کوریردافریك» بروکسل اسرار- آمیزترشده است . این‌روزنامه‌طی مصاحبه خبرنگار خودباچومبه‌مطلع شده است که چومبه‌پس‌ازمکالمات تلفنی بااسپاك وزیر خارجه بلژیك از سفر به‌بروکسل منصرف شده است .

چومبه دراین مکالمات ازاسپاك خواسته مسائل مالی فیمابین دو- دولت را باکمك نظامی اقتصادی بلژیك به کنگو مخلوط نکند.

اما ظاهرا اسپاك ، که دولت او بابت سهام معادن مبلغی به‌دولت کنگو بدهکار است حاضر به‌جدا- کردن این دومسئله از یکدیگر نشده است .

● اعتصاب در سایگون

بنا بگزارش های رسیده اعتصاب عمومی‌سه شهربزرك ویت‌نام‌مرکزی که منجر به بسته شدن مدارس مغازه‌ها و ادارات شده بود امروز پایان یافت . اما در شهر «داناناك» که‌مرکز پایگاه‌هوائی بزرك آمریکا است تظاهرات ضد دولتی همچنان ادامه دارد .

دیروز اعتصابیون شهر های‌مرکزی ویت‌نام یك هیئت نمایندگی به سایگون فرستادند تا تقاضا های آنهارا باطلاع مقامات دولتی‌برساند و قرار شد تابازگشت هیئت مزبور باعتصاب پایان داده شود .

تهیه زمینه

سفر برژنف به ورشو برای شرکت در جلسه کمیته پیمان ورشو ومذاکره بارهبران کمونیست در محافل سیاسی‌با اهمیت خاصی تلقی شده است . باتوجه باین مسئله که برژنف رهبر حزب کمونیست است وسمت دولتی ندارد که درجلسه‌پیمان ورشو شرکت کند بنظر میرسد دراین سفر وی برای تهیه‌زمینه جهت تشکیل کنفرانس سران احزاب کمونیست که یکی‌باآن سخت مخالف است خواهد کوشید.

شوروی بمب هیدروژنی زیرزمینی منفجر کرد

آپسالا - سوئد - ۱۶ ژانویه - یونایتدپرس - کارشناسان سوئدی‌می گویند شوروی ظاهرا یك بمب‌اتمی زیرزمینی بزرك منفجر کرده است . موسسه زلزله شناسی‌دانشگاه«آپسالا» یك انفجا رزیرزمینی‌را ثبت کرده که محل آن در نواحی آسیای میانه بوده است .

قدرت این انفجار در حدود ۱۰۰۰ کیلوتن بوده واحتمال میرود که‌این اولین انفجا ربمب هیدروژنی زیرزمینی باشد . برای آنکه در حدود ۷۵ بار قویتر از انفجار های قبلی بوده‌است . این انفجار زلزله ای بقدرت ۶٫۹ واحد در زیر زمین ایجاد کرد ه‌است .حال آنکه انفجار های زیرزمینی امریکا هیچکدام بیش از ۱۰۰ کیلو تن نبوده است .

خبرنگار یونایتدپرس می گوید : مقامات شوروی هرگز انفجارهای زیرزمینی خودرا اعلام نمی کنند و همیشه خبر انفجارهای اتمی شوروی ازخارج می‌آمده است .

بزودی

هفت عروس برای هفت برادر

سینماسکوپ - رنگی - دوبله بفارسی

تشکر و سپاسگزاری

سالها نفس تنگی سرفه رنجم میداد از معالجات هم نتیجه نمیگرفتم تا اینکه از بیمارستان شوروی مرابرای معالجه به موسسه امین چهارراه سیدعلی معرفی کردند پس از یك دوره معالجه بالانتازول سلامتی از دست‌رفته‌ام را بازیافتم بدینوسیله از کارکنان این موسسه عام‌المنفعه قدردانی مینمایم .

گرگان حاجی سپهری

اطلاعیه

سینماماژستیك

سینماچارلی از این‌پس بنام سینماماژستیك نامیده شده و با تغییرات اساسی و کلی و باالحاق کامل آن به برنامه های سینما رادیوسیتی بهترین آثار هنری سینمائی دنیا همزمان با سینما رادیوسیتی در سینماماژستیك بمعرض نمایش گذاشته خواهد شد .

سینماماژستیك

بایك‌مرد وسه زن

ریچارد برتن

آواگاردنر دبوراکار سولاین

در شاهکار بزرك «تنسی‌ویلیامز»

شب ایگوانا

بزودی افتتاح خواهد شد

چرخ خیاطی

مارشال

بهترین جهیزیه برای عروس خانمها و عالیترین هدیه برای دوستان

مغز چرچیل از کارافتاد ومرد قرن بکام مرگ رفت

لندن ـ ١٥ ژانویه

سر وینستون چرچیل سیاستمدار نود ساله انگلیسی که طی دو جنگ اخیر فعالانه شرکت داشت و به‌مرد قرن و بزرگترین انگلیسی تاریخ ملقب شده بود دیروز با یک سکته مغزی بحال اغماء فرو رفت و دیشب با دومین سکته مغزی درآستانه مرگ قرارگرفت.

اینک در منزل شخصی چرچیل واقع در «هاید پارک گیت» بزرگترین کارشناسان بیماری های جراحی اعصاب و قلب و گردش خون دست بتلاش بیسابقه‌ای برای زنده‌نگهداشتن چرچیل زده‌اند، اما، دومین اعلامیه پزشکی که سحرگاه امروز پیرامون وضع چرچیل منتشر گردید حاکی از آنست‌که امیدی بزنده ماندن نخست‌وزیر اسبق انگلستان نیست.

سابقه بیماری

اعلامیه پزشکی بامضاء لرد«موران» پزشک مخصوص چرچیل رسیده است . سروینستون چرچیل که سال گذشته از نمایندگی مجلس عوام انگلستان برای همیشه کناره‌گیری کرد وچندی قبل نودسالگی اوبرپا گردید در روزهای اخیر به گریپ مبتلا شده و همین بیماری اورا سخت ضعیف کرده بود .

دکتر «براین» متخصص مشهور جراحی اعصاب ولردموران تمام دیشب‌رابربالین چرچیل گذراندند چرچیل امروز نود سال و شانزده روز دارد وبرجسته‌ترین سیاستمدار تاریخ انگلستان محسوب میشود.

● هجوم مردم

چند لحظه پس از آنکه اعلامیه پزشکی پیرامون حال‌عمومی‌چرچیل منتشر شد از چهار گوشه لندن مردم بطرف خانه او روان شدند اما صدها پلیس که خانه چرچیل را محاصره کرده‌اند مانع از نزدیک شدن مردم بخانه چرچیل شدند.

«هارولد ویلسون» نخست وزیر انگلستان نخستین کسی بود که به بالین چرچیل رفت و ملکه الیزابت انگلستان نماینده مخصوص خود را بخانه چرچیل فرستاد . یك‌تلفن مستقیم بین کاخ «بوکینگهام» و «هایدپارک‌گیت» ملکه انگلستان را بطور دائم از حال چرچیل مطلع میسازد . خبر سکته مغزی سروینستون چرچیل بسرعت در سراسر جهان پخش شد وپرزیدنت جانسون و ژنرال دوگل تلگرافهای همدردی برای همسرچرچیل ارسال داشتند.

لیدی‌چرچیل که ٧٨سال ازعمرش میگذرد از طریق مطبوعات ازمردم انگلستان طلب کرده است از فرستادن نامه و تلگرام و دسته گل بخانه او خودداری کنند و اجازه دهند تمام تلاشها معطوف زنده‌نگه داشتن شوهرش گردد.

«ماری‌چرچیل» سومین دخترچرچیل و«کریستوفر ساموراز» وزیراسبق انگلستان و شوهر ماری چرچیل نیز تمام دیشب را بربالین فاتح جنگ بین‌الملل دوم گذرانیدند .

● زن ناشناس

در سیاهرنك خانه شماره ٢٨ که در چشم‌انداز زیبای «هایدپارك‌گیت» قراردارد فقط گاه‌بگاه برای ورود پزشکان مشهور و لوازم پزشکی بازو بسته میشود .

در پس پرده سیاهرنك در ورودی میتوان سایه لیدی‌چرچیل را دید که به دربان میگوید بروزنامه‌نگاران و عکاسان بگوید آرامش خود راحفظ کنند و دراین‌لحظات مصیبت‌وار بگذارند ماآرام باشیم . زنی ناشناس با یك دسته‌گل بزرك در خانه‌شماره ٣٨ را میکوبد چند لحظه در روی اوگشوده میشود .

چرچیل در خدمت ارتش

انگشتی که بعلامت «و» بلند شده است ، در جنك دوم معروفیت جهانی یافت .

● بربالین محتضر

اینك دربالین سروینستون‌چرچیل فقط این چندنفر را میتوان دید:

لیدی چرچیل ، ماری چرچیلو شوهرش ، راندلف چرچیل و نوه چرچیل ، سارا دختر دیگرچرچیل که دررم بسر میبرد بمحض اطلاع از سکته مغزی پدرش با هواپیما بسوی لندن حرکت کرد . اما چند لحظه پس از آنکه هواپیما رم را ترك گفت بعلت فنی مجددا به فرودگاه رم بازگشت .

بانو کلمنت همسر چرچیل

● سوابق خانوادگی

چرچیل که ٧٠سال‌تاریخ‌انگلستان در زندگی او خلاصه میشود چهار فرزند داشته که سه تن آنها زنده میباشند . چرچیل ده نومودونتیجه دارد .

دختر بزرك او «دیانا چرچیل» درسال ١٩٠٩ بدنیا آمد . او با «دونکان‌سندز» وزیر سابق مستعمرات انگلستان ازدواج کرد، اما پس‌از ٢٥ سال در سال ١٩٦٠ از او جدا شد .

دیانا چرچیل سه سال بعد از طلاق درگذشت و سه‌فرزند ازخود بجای گذاشت :

١ـ ژولیان سندز وکیل مدافع ٢٧ساله .

٢ـ ادونیا ٢٥ ساله که در سال ١٩٦١ با پیردیکسون پسر سر ـ پیرسون دیکسون سفیرکبیرسابق انگلستان در پاریس ازدواج کرداو اینك‌دوفرزند دارد .

٣ـ سولیاسندز ٢٠ ساله

«راندلف‌چرچیل» تنها پسر سروینستون چرچیل ، که‌ازروزنامه نگاران ورزیده انگلستان است ،در سال ١٩١١ بدنیا آمد .

او دوبار ازدواج کرده است.زن اول او لیدی «پاملادیکی» بود که از او یك پسر دارد که ٢٤ساله است ونویسنده رادیو لندن‌میباشد، ودر ١٩٦٣ بامیس‌مینی ارلانگر ازدواج نمود .

«راندلف‌چرچیل »اززن دومش میس«جون‌اسبرن» یك دختر بنام آرابلا دارد که ١١ ساله است .

سارا چرچیل در ١٩١٤ بدنیا آمد او ستاره رادیو تلویزیون بوده و سه‌بار ازدواج کرده است

آخرین ازدواج او بالرداودلی بوده اما داماد یك سال بعد(١٩٦٣) درگذشت. اوفرزندی ندارد.سارا قرار بود همین روزها بایك نقاش آمریکائی ازدواج کند .

ماری چرچیل در سال ١٩٣٣ بدنیا آمد و کوچکترین فرزند چرچیل است . وی با «کریستوف‌سامرآز» وزیر اسبق محافظه کار ازدواج کرد ومادر ٥ فرزند ١٦ ، ١٥، ١٢ و پنج‌ساله‌است .

● نزدیك بوددرتهران بمیرد

چرچیل که اینك در آستانه مرگ است یکبار دیگر نزدیك بود درتهران بمیرد . در کنفرانسی که در سال ١٩٤٣باروزولت و استالین‌در تهران تشکیل‌دادحالش ظاهرا سر جا بود . اما بلافاصله پس‌از جلسه‌کنفرانس‌که میخواست بانگلستان برودناگهان‌دچار ذات‌الریه شدیدی شد که‌نزدیك‌بود بعمرش پایان دهد .

در آن هنگام همسرش بادارو هائی که در آن زمان بنام«پنی‌سیلین‌ـ‌ب» معروف‌بود بداد شوهرش‌رسید.چرچیل باتزریق پنی‌سیلین که تازه‌کشف‌شده بود کم‌کم خوب شد وتوانست‌بمراکش برودواما ذات‌الریه او خوب نشده بود و در مراکش معلوم شد ذات‌الجنب گرفته است .

بار دیگر خویشاوندانش از سراسر جهان بمراکش شتافتند اما این بار نیز چرچیل توانست از چنك مرك بگریزد ١٥ روز بعد از این ماجرا بود که چرچیل توانست اولین سیگار بعد از بیماری را بکشد .

کنفرانس تهران.چرچیل با روزولت واستالین

جملات تاریخی چرچیل

اینست‌جملات تاریخی چرچیل که هیچ‌انگلیسی نمیتواند آنها را بخواند بدون آنکه احساسی باو دست ندهد .

«من بشما قولی نمیدهم جزاندوه، رنج ، اشك عرق شرم.»

این جملات را چرچیل در ١٣ مه ١٩٤٠ در تاریکترین لحظات جنك در نخستین نطق خود در مجلس عوام بعنوان رئیس دولت ایراد نمود .

چندی بعد پس از جنك مشهور دونکرك او گفت :

ما از جزیره خود بهر قیمتی که باشد دفاع میکنیم . ما با آنها در سواحل انگلستان نبرد میکنیم ما با آنها در مزارع در خیابانها و در تپه ها و خانه های خود می جنگیم .

انگلستان هرگز تسلیم نمیشود .

در ١٨ ژوئن ١٩٤٠ پس از سقوط فرانسه چرچیل در مجلس عوام‌چنین گفت :

«اگرامپراطوری انگلستان‌وکمنولث یکهزار سال دیگر زنده بماند انسان ها خواهند گفت این سالها بهترین ساعت زندگی آنها بود .

چندی‌بعد با رسیدن اخبارناخوش آیند فرانسه چرچیل گفت :

من رنج میبرم که فرانسه‌کهن ـ سال باشغال نازیها در آمد . اماهیچ چیز احساسات ما را نسبت به آنها تغییر نمیدهد ، و فرانسه مجددا زنده خواهد شد .

دو سال بعد ضمن مخالفت بانظریات آمریکا در مورد اعطای ـ استقلال به مستعمرات انگلستان چرچیل گفت :

من برای آن نخست وزیر نشده‌ام که انحلال امپراطوری انگلستان را اعلام کنم .

بیوگرافی چرچیل

«وینستون لئونارد اسپنسر چرچیل» از نسل دوك مارلبروك در ٣٠ نوامبر١٨٧٤در «بلینهم» کاخی که ملت بجد او هدیه کرده بود زاده شد .

چرچیل در ٢٠ سالگی با درجه ستوانی از دانشکده افسری «ساند هوست» بیرون‌آمد . او مدتها در هند و مصر در ارتش انگلستان خدمت میکرد و در جنگهای بوئرها مخبر جنگی‌بود و یکبار بزندان رفت اماماهرانه موفق شد فرار کند همین فرار او را قهرمان ملی کرد . در سال ١٩٠٠ چرچیل درانتخابات پارلمان شهر اولدهام شرکت کرد و با اکثریت قاطعی‌انتخاب گردید .

چرچیل در این سال عضو حزب لیبرال انگلستان شد . وی درسال١٩٠٨ وزیربازرگانی انگلستان بود و تا سال ١٩٢٩ هشت‌پست‌مختلف وزارت‌رابعهده داشت . درآغازجنك بین‌المللی دوم چرچیل شدیدا با سیاست آلمان‌هیتلری بمخالفت‌برخاست و بزودی ملتی در پشت سر او صفا کشیدند . پیروزیهای چرچیل طی جنك بین‌الملل‌دوم محبوبیت عظیمی برای اوبوجود آورد . اما با وجود این پیروزی در سال ١٩٤٥ حزب کارگر موفق شد دولت بعد از جنك انگلستان را تشکیل دهد . سروینستون چرچیل از این موقعیت استفاده کرده و اوقات بیکاری خود را صرف تدوین خاطراتش نمود .

کتاب خاطرات جنك چرچیل موفق بدریافت جایزه نوبل شد چرچیل مجددا در سال ١٩٥١ با پیروزی حزب محافظه کاروارد صحنه سیاست شد . وتلاش زیاد نمود که تشنج بین شرق و غرب را کاهش دهد .

چرچیل در ٥ آوریل ١٩٥٥ استعفای خود را تقدیم ملکه الیزابت انگلستان کرد و سرآنتونی ایدن جانشین او گردید .

در پایان سال ١٩٦٥ بهنگام ماجرای سوئز چرچیل شدیدا از سیاست کشورش دفاع کرد. چرچیل در فوریه ١٩٥٨ مبتلا بیك بیماری ریوی شد اما به آسانی او را معالجه کردند .

چرچیل از ٤ تا ١١ مه١٩٥٩ به‌آمریکا سفر کرد . و در ٢٨ ژوئن ١٩٦٢ در اطاق هتلش در مونت‌کارلو زمین خورده و قوزك پایش در رفت . او در ٣٠ نوامبر ١٩٦٤ نودمین سالروز تولدش را جشن گرفت در١٥ ژانویه ١٩٦٥ یك‌اعلامیه‌پزشکی حاکی از آن بود که وی دچار سکته مغزی شده است .

سروینستون چرچیل را یك «نابغه جهانی» میشناسند و وجود او سرشار از استعداد های گوناگون بوده است .

مردی که ٧٠ سال تاریخ انگلستان در زندگی او نهفته است زندگی‌اش چنین خلاصه میشود :

دانشجو ، سرباز ، افسر ، وزیر ، نخست‌وزیر ، رهبر مخالفین ، ناطق تاریخ نویس ، نقاش ، شهردار افتخاری ٢٠ شهر ، چوگان باز ، قایق‌زن و روزنامه نویس .

او تشنه کنیاك، شامپانی و سیگار بود . چرچیل در سال ١٨٩٥ بعنوان سرباز درارتش اسپانیا در کوبا جنگید .

در سال ١٩١٥ افسر یك گردان‌فرانسه بود و درآفریقای جنوبی نیزدرجنك بوئرهاشرکت داشت .

آنچه درباره چرچیل گفته‌اند

پرزیدنت آیزنهاور : در تمام‌سخنان و اعمالش احساس انسانی را برمیانگیزاند.

پرزیدنت ترومن : بزرگترین مرد تاریخ جهان است.

چارلز مورگان: اگر او استاد سخن‌نبود آنطور که از انگلستان دفاع شد هرگزدفاع نمیشد.

مارشال ایوب‌خان: یك رئیس

لرد سامویل: او یك شخصیت شکسپیری است.

باتلر : نخست وزیر جاودان

اورلی باکستر : اگردر اسپانیا بودبزرگترین گاو باز میشد. درفرانسه سلطنت رابرقرار میکرد یاجمهوری جدید ودرآمریکا بدون تردید پرزیدنت میشد.

لرد اتلی: با او زمان مرد خود رایافت ومرد زمان خودرا یافت:

هواپیماهای امریکا لائوس را بمباران کردند

واشنگتن ـ ١٥ ژانویه ـ یونایتدپرس ـ منابع غیر رسمی ولی موثق میگویند ١٨ تا ٢٤ هواپیمای نیروی هوائی امریکاضمن‌حمله‌ای به«خطوط ارتباطی کمونیست‌هادر لائوس»چندین پل را منهدم کرده‌اند .

ازاین خطوط‌ارتباطی برای‌رساندن کمك به چریکهای ویت‌کنك استفاده میشود .

از زمانی که حمله هواپیما های امریکائی به‌خطوط ارتباطی کمونیست ها شروع شده این بزرك ترین‌حمله امریکا بوده است .

منابع مزبور میگویند دو هواپیمای امریکائی که سقوط آنها در خاك لائوس اعلام شد ضمن همین حمله ازدست رفته‌اند .

وزارت دفاع که خبر سقوط این دو هواپیما را منتشر کرده درباره ماموریت آنها چیزی نگفت .

تکذیب کرد

دین راسك وزیر خارجه امریکا گزارش های مربوط به این را که امریکا به ویتنام شمالی حمله کرده است تکذیب نمود .

سناتور «اسپارکمن»، کفیل‌کمیته روابط خارجی سنای امریکا بعد از شنیدن توضیح محرمانه راسك به خبرنگاران گفت: فقط میتوانم‌بگویم که ما دست به گسترش جنك ویتنام نزده‌ایم .

خبرنگاری از اسپارکمن پرسید: آیاامریکا برای ضرباتی که ازطرف ویتنام جنوبی به ویتنام شمالی وارد شده نیز حفاظت هوائی تامین نکرده است .

وی جواب داد: که ما قدمی درراه گسترش جنك برنداشته‌ایم وتوضیح دیگری نداد .

راسك که‌از جلسه کمیته بیرون آمدمو شتاب زده میخواست خود را برای سفر به تکزاس به هواپیما برساند بوسیله خبرنگاران محاصره شدو آنها سئوال خودرا تکرارکردند که‌آیا امریکا به‌کمونیست های‌شمالی حمله کرده است. راسك همانطور شتابزده گفت: « در ویتنام نه»

این تکذیب راسك درواقع تائید حمله به‌شمال‌لائوس تلقی شده‌است.

● محاصره کردند

نیرو های دولتی ویتنام جنوبی مقر بودائیان را در سایگون محاصره کردند تا از بروز اغتشاش‌جلوگیری بعمل آورند .

٦٠٠ نفر راهبان و راهبات مقیم این مرکز تصویب کردند مبارزه آشکاری را همراه با تظاهرات شدید علیه دولت براه بیندازند .

این تظاهرات اگر برقرار میشد احتمالاشامل اقدام چند راهب‌بودائی به‌سوزاندن خود در ملاءعام میگردید.

بودائیها که با همین تاکتیك‌رژیم نگودین‌دین را بستوه آورده‌وسرانجام سرنگون کردند تصمیم دارند علیه دولت هونك نیز از این روش‌استفاده کنند .

جالب ترین مصاحبه

وینستن چرچیل یکی از جالبترین مصاحبه های مطبوعاتی خود را در جامائیکادر ژانویه ١٩٥٣ (١٢ سال ـ پیش)بعمل آورده بود .

چرچیل که در آن زمان نخست‌وزیر بود از خبرنگاران پذیرائی و مهمان نوازی گرمی بعمل آورد . اما خبری به‌آنها نداد .

در عوض ماجرائی را که در هنگام یك مبارزه انتخاباتی در انگلستان برایش‌رخ داده بود برای خبرنگاران تعریف کرد .

خبرنگاران که ماجرا رابدین‌ترتیب دیدند از اوپرسیدند آیا میل ندارد چیزی بآنها بگوید او گفت : درست برعکس ، خیلی هم میل‌دارم وآنگاه بتعریف کردن پرداخت که چگونه‌ضمن ملاقاتی با روزولت در جلسه‌کنفرانس مطبوعاتی شرکت کرده واخباری به خبرنگاران داده است .

چرچیل ناگهان برخاست وبدرخت ماغونی که در حیاط محل سکونت او بود اشاره‌کرد و گفت : من‌میخواهم تاموقعی که‌این درخت زنده میماندزنده بمانم. این درختها عمر طولانی‌دارند.

کمك خارجی سال جاری امریکا

ازتمام کمکهای سابق امریکا کمتر خواهد بود

واشنگتن ـ ١٥ژانویه ـ یونایتدپرس **درپیام کمك خارجی جانسون بکنگره که شب گذشته انتشار یافت گفته میشود کمونیستها برای تسلط بر کشورهای کم رشد آسیا ، آفریقا و آمریکای جنوبی سخت دست‌اندرکارند و دشمنان قدیمی بشریت یعنی جهل و فقر و نادانی و مرض یارکمونیستها در این‌تلاش میباشد .**

بهمین جهت کمك آمریکابااین‌کشور ها لازم و برای امنیت آمریکاضروری است . جانسون در پیام خود میگوید شوروی‌و چین کمونیست‌تعهدات کمك خودرا بااین کشور هادرچهار سال گذشته سه‌برابر کرده‌اند و با این وجود ، درسال جاری کمترین میزان کمکی را که از سال ١٩٤٨ تاکنون داشته‌ایم بااین کشور ها عرضه‌میکنیم

خط اول جبهه

نقاط بحرانی جهان کنگو وویتنام هستند ،بنا براین جای تعجب نیست که ٥٠٠ میلیون دلار از کمکهای‌نظامی ما فقط به ویتنام ولائوس که در خط اول جبهه مبارزه‌با کمونیسم هستند تخصیص داده شده است .

در پیام برای قانع کردن اعضاء کنگره بتصویب ٣٫٢٥ میلیارددلار کمك خارجی پیشنهادی جانسون‌گفته شده‌استکه این کمك ها بصورت پول نیست . بلکه قسمت اعظم یعنی ٨٠ درصد ارزش کالاهاو خدمات آمریکائی استکه باین کشورها عرضه میشود و فقط ٢٠در صد آن دلار میباشد.

درپیام از پنج کشور آسیائی و خاور میانه و دو کشور آمریکای‌جنوبی نام‌برده میشود که توانسته‌اند برنامه های عمرانی خود رابخوبی‌اجراءکرده وباین ترتیب از کمك آمریکا استفاده کامل برده‌اند .

این ٧کشور عبارتند از هند ، نیجریه، پاکستان ، تونس ، ترکیه، برزیل وشیلی .

مبلغ پیشنهادی جانسون برای‌کمك خارجی کمترین مبلغی استکه در ١٧ سال اخیر در تاریخ آمریکاپیشنهاد شده است این مبلغ ٣٫٢٥ میلیارددلار است که کمتر از نصف مخارج‌یکساله نقشهٔ مارشال میباشد .

بااین همه‌اعضای کنگره عقیده‌دارند که‌این کمك زیاد است و از جمله سناتور «واین مورس» پیشنهاد کرده است یك میلیارد دلار از مبلغ آن کاسته شود .

کنفرانس سران کمونیست در ورشو

مسکو ـ رویتر ـ ١٥ژانویه ـ «لئونید برژنف» رهبر حزب کمونیست شوروی با رهبران کشورهای اروپای شرقی سه شنبه آینده درورشوملاقات می کند .

جلسه مزبور یك کمیته مشورتی پیمان ورشو است ولی سران‌احزاب کمونیست در آن شرکت می کنند . این‌خبر رسما تایید نشده ولی گفته‌می شود احتمال میرود مسئله تشکیل کنفرانس احزاب کمونیست برای بررسی اختلافاتی‌دئولوژیك چین و شوروی نیز در این جلسه مورد‌بحث قرار گیرد .

همچنین گمان میرود که جواب بلوك شرقبه نقشه غرب درباره ایجاد یك نیروی اتمی چند جانبه در این کنفرانس مطرح گردد. کوسیگین نخست‌وزیرشوروی ماه‌پیش گذشته باین مطلا ب‌اشاره کرده بود .

مذاکره سفیر امریکا باوزیر خارجه شوروی

مسکو ـ رویتر ـ ١٥ ژانویه ـ «فوی کهلر» سفیر آمریکا در مسکو امروز مدت ٥٠ دقیقه با گرومیکو وزیر خارجه شوروی مذاکره کردو بعداً به خبرنگاران گفت:

در این ملاقات از بازدید رهبران شوروی از آمریکا سخنی بمیان نیامد ه‌است .

قبلا شایع بود که احتمال دارد «کهلر» با گرومیکو در باره تشکیل کنفرانس سران کشور های بزرك مذاکره کند ، زیرا جانسون در پیام خود به کنگره گفته است امیدوار است‌رهبران شوروی به آمریکابیایند و این کشور را از نزدیك‌ببینند.

اما امروز کهلر گفت : ملاقاتش با گرومیکو در باره مسائل جاری بوده که بعد از غیبت موقتی یك سفیر از پایتخت کشور دیگر مرسوم است .

دعوت موسولینی ازمحصلین شرق

رم ـ مسیو موسولینی رئیس الوزرای ایتالیا دعوتی ازمحصلین شرق بایتالیا نموده واز بین کلیه محصلین شرقی در اروپا هشتاد وهفت نفر دعوت موسولینی را پذیرفته ویك هفته بخرج دولت ایتالیا عازم‌روم گردیده ودر آنجا پذیرائی شایانی ازآنها بعمل آمد .

نقل از اطلاعات ٢٦ دی ١٣١٣

از تهران روزهای

دوشنبه ساعت ٢٣/٢٠ به کراچی بانکوك مانیل توکیو

پنجشنبه * ساعت ٧/٣٥ به ژنو فرانکفورت کپنهاك

یکشنبه ساعت ٢/٢٥ به رم زوریخ فرانکفورت کپنهاك

FLY SAS

در کلیه ایستگاههای هوائی بالا ارتباط سریع بتمام نقاط

در کپنهاك ارتباط مستقیم با ایالات متحده امریکا

*باهمکاری باهواپیمائی ملی ایران

شرکت هواپیمائی اسکاندیناوی

اطلاعات ۱۳۰۴

مقالات و گزارشهای خارجی

از : نیوزویك

سقوط رژیم نگودین دیم سرآغاز شکست امریکا در ویتنام بود

در ویتنام جنوبی واقعا چه می گذرد ؟
وضع جنك و مبارزه در آنجا چگونه
در حال حاضر آمریکا چه‌باید بکند ؟
*دراین هفته خبرنگار نیوزویك این سئوالهارا با عده‌ای از شخصیت های صلاحیتدار در میان گذارد و آنچه در زیر می آید پاسخ این شخصیت هابه آن سئوال هااست .

ـ فردریك ناتلینك که از ۱۹۶۱ تا ۱۹۶۳ سفیرامریکا در ویتنام جنوبی‌بود و سه ماه قبل از سقوط‌رژیم«نگودین دیم » سایگون راترك گفت :

متاسفم که میگویم در ۱۸ ماه گذشته اوضاع ویتنام بدتر شده است . تجربه شخصی من درمسئله ویتنام سبب میشود که بگزارش‌های روزنامه ها اعتماد نکنم .

اما روشن است که امریکا در ویتنام جنوبی ابتکار عمل و قدرت حرکت را از دست داده است‌وچریك های ویت‌کنك پیروزی خطرناکی بدست آورده‌اند گرچه این‌پیروزی هنوز تعیین کننده ونهائی نیست .

در سالهای ۱۹۶۲ و ۱۹۶۳ قبل از آنکه حکومت قانونی «نگودین دیم » سقوط کند ویتنام آزاد بتدریج و باکمك ما جنك رامی‌برد .

آنها تقریبا کنترل سه چهارم‌مس زمین و جمعیت کشورشان را دوباره بدست آورده بودند .

دولت باپرنامه های وسیع خوداین پیروزیها را استحکام می‌بخشید . برنامه های دولت شامل حفظ مردم نواحی روستائی ، اهدای مواد‌غذائی، مراقبت های بهداشتی ، ساختمان مدارس ، دادن وامهای کشاورزی ، تقسیم زمین، ایجاد تاسیسات ارتباطی ساختمان جاده و بهبود اوضاع‌اداری کشور بود .

براثر استحکام و افزایش امنیت وانتظامات کشور محصول برنج که درسال ۱۹۶۲ از میزان مورد احتیاج کشور کمتربود درسال ۱۹۶۳، ۳۰۰ هزار تن مازاد داشت که بخارج صادر شد .

وضع نیرو های مسلح‌ویتنام‌جنوبی دائما بهبود بیشتری میبافت و هیات مستشاری امریکا در هر مورد با آنها همکاری و شراکت داشت .

ویت کنك ها ترسیده بودند و ما از وضع دفاعی خارج شده وضع تهاجمی بخود گرفته بودیم .

در اواخر ۱۹۶۳ ناگهان همه‌چیز تغییر کرد . بحران بودائیان بکمك کمونیست ها آمد .

سوء تفاهم و محاسبات غلط بین امریکائیها و حکومت «نگودین دیم» بیش از پیش افزایش یافت .

وسرانجام در اول نوامبر ۱۹۶۳رژیم «نگودین دیم » بطرز خشنی سر ـ نگون شد و خود او بقتل رسید .

نتیجه آن شدکه یك خلاء سیاسی بوجود آمد و پیروزی ماکه باآنهمه نفع استراتژیك ما در ویتنام جنوبی در اصل آنست که با جلوـ گیری از تسلط پکن و هانوی بر این کشور از توسعه کمونیسم در جنوب شرقی آسیا جلوبگیریم .

برای رسیدن باین‌هدف لازم‌نیست در آینده نزدیك بیك پیروزی بزرك و قطعی برسیم ـ تنها باید ازتسلط پکن‌بر ویتنام جنوبی جلوگیری‌کنیم.

اگر ما به تعهدات خود وفادار بمانیم من اطمینان دارم که مردم ویتنام جنوبی سرانجام با یکدیگر متحد میشوند و پیروزی بار دیگربما لبخند خواهد زد .

ـ هنری کابوت‌لاج سناتور سابق و کاندیدای معاونت ریاست جمهوری در سال ۱۹۶۰ از اوت ۱۹۶۳ تا ژوئن ۱۹۶۴ سفیر امریکا در ویتنام‌جنوبی بود .

این حقیقت که ما در ویتنام‌جنوبی پیروز نشده‌ایم مانع توجه باین‌امر نیست که شکست نیز نخورده‌ایم . پیروز نشدن و بحال اول باقی‌ماندن خیلی بهتر از شکست خوردن است.

مادرآنجا بخیلی چیز ها رسیده‌ایم. برنامه های وسیع نظامی ، اقتصادی و اجتماعی و برنامه های اطلاعاتی و فنی که در ویتنام بعورد اجراگذارده شده در حقیقت پیروزی ما را پایه ریزی کرده است . آنچه اکنون‌باید مورد توجه قرار گیرد اجرای یك برنامه سیاسی علیه سیاست تجاوزـ گرانه است .

مبارزه در ویتنام باجنك دوم وبا جنك کره شباهتی ندارد زیرا در اینجا نمی‌توان تنها از طریق‌پیروزی نظامی و بدون پیروزی در زمینه‌های دیگر بموفقیت رسید . باین ترتیب مسئله باآنچه مبلغین و گویندگان سیاسی و روزنامه نگاران میگویند تفاوت دارد . حقیقت این است که امریکا می‌تواند در ویتنام پیروزشود و برای اینکار لازم است که‌امریکائی ها شکیبائی خودرا از دست ندهند .

ـ ژنرال « هنری ـ تاوار » ۶۶سال‌دارد و از ۱۹۵۳ تا۱۹۵۴ فرمانده کل نیرو های مسلح فرانسه در هندوچین بوده.

تعداد سربازان ویتنام جنوبی که امروز در اختیار امریکائیان هستند به نسبت ۳بر یك بر نیروهای ویت کنك برتری دارند .

در حالیکه در سال ۱۹۵۴سربازان فرانسوی تنها به نسبت ۵بر ٤ بر چریکهای «ویت‌مین» برتری‌داشتند. بااینحال قدرتی که چریکهای ویت کنك اخیرا در جنك «بین‌گیا» نشان دادند خیلی بیشتر از آنی بود که چریکهای «ویت‌مین » قبل از حادثه «دین بین فو » میتوانستند نشان دهند .

تنها راه امریکا برای شکست نظامی قطعی ویت‌کنك ها آن است که سربازان جنگی امریکا بمویتنام شمالی حمله کنند ویا آنکه‌هواپیما های امریکائی با مقیاس وسیع‌پایگاه های استراتژیك ویتنام شمالی را مورد حمله قرار دهند و یاآنکه هردو کار را باهم انجام دهند .

من کاملا میدانم که نتایج‌سیاسی و دیپلماتیك انجام چنین عملی را اگر کاملا غیر ممکن نسازند غیر محتمل می‌نمایند . من حتی مطمئن نیستم که در موقع عمل چنین‌اقدامی راتوصیه کنم و بطور قطع نمی‌دانم که این عمل پیروزی قطعی و نهائی نصیب امریکا خواهد ساخت یانه .

اما مطمئن هستم که اگر سربازان جنگی امریکا وارد عمل نشوندامریکا بهمان شکستی دچار میشود که فرانسه ۱۰ سال قبل شد .

پس برای نجات اذاین وضع چه میتوان کرد ؟

کار چندانی نمیتوان کرد . از لحاظ سیاسی بهترین راه حل‌ویتنام جنوبی بیطرفی آن است بشرط‌آنکه از طرف دولت‌های ذینفع تضمین‌شود

هنگامیکه موقع مذاکره فرا رسد من به امریکا اصرار خواهم کردکه ترس ویتنام شمالی را از تسلط چین کمونیست دست کم‌نگیرد وآن را بحساب آورد .

ـ موریس دژان‌که از دوستان بسیار نزدیك ژنرال دوگل است‌آخرین کمیسر عالی فرانسه در هندوچین بود . بهنگام شکست «دین بین فو» و هنگامی که چریکهای « ویت‌مین » فرانسویها را از جنوب شرقی‌آسیا بیرون‌میراندند وی در آنجا بود .

وضع کنونی ویتنام جنوبی ازلحاظ نظامی درست مانند اوضاع هندوچین در آخرین سالهای حکومت فرانسه است . تعداد سربازان ویتنامی که امروز علیه چریکها می‌جنگند بیشتر از آنچه فرانسویها وارد نبرد‌کرده بودند نیست . وبرای من تصوراین امر امکان پذیر نیست که چگونه امریکائیها میخواهند باچنین نیروئی و باتعداد کمی از سربازان خود بیك پیروزی قاطع نظامی برسند . بنظر میرسدکه یافتن راه حلی از طریق مذاکره غیر قابل اجتناب باشد .در این مورد نمونه‌کارفرانسه درالجزایر آموزنده تراز تجربه فرانسه در هندوچین است .

عده زیادی از مردم فرانسه می دانستندکه سرانجام فرانسه باید از الجزایر خارج شود و به‌آن کشور استقلال دهد . ما این موضوع راخیلی خوب میدانستیم و ضمنا میدانستیم که امکان ندارد جبهه آزادی بخش ملی الجزایر رابتوان بطور کامل از میان برد .

اما اینها دلیل آن نبودکه عملیات نظامی‌را متوقف سازیم . ماندر همان حال که درکشور آنها باسربازان ارتش آزادی بخش الجزایر می ـ جنگیدیم بارهبران جبهه آزادی‌بخش مشغول مذاکره بودیم .

فرانسویها سر انجام‌توانستندبطرز محترمانه و شرافتمندانه‌ای از الجزایر خارج شوند .

نظیر چنین وضعی اکنون درمقابل امریکاقرار دارد . اگر بین ویتنام شمالی و جنوبی و همسایگان آنهاو کشورهای امریکا ، انگلستان ، شوروی ، چین وفرانسه مذاکراتی‌در این زمینه صورت گیرد ممکن‌است بحل‌مسئله ویتنام جنوبی کمك‌کنند و این مسئله روشن شود که‌بهترین راه حل برای ویتنام جنوبی بیطرفی تضمین شده‌این کشوراست .

درمانگاه فیزیوتراپی
ادونتیست
خیابان پهلوی ـ خیابان
رشت‌شماره۲۰۱ر۱
شماره‌جدیدتلفن۶۱۲۶۶۰

از : لوموند

کنفرانس ملل هندوچین

راه حل بحران جنوب شرقی آسیا است

حوادث اخیر ویت‌نام جنوبی‌که منجر به بروز بحران سیاسی تازه‌ای‌دراین کشور گردید شاید ارزش‌تعمق‌زیادی نداشته باشد زیرا ناشیگری ژنرالهای سایگون تاکنون چندین‌بار به ثبوت رسیده و کودتاهائی که از یکسال‌قبل یکی پس‌از دیگری دراین‌کشور روی میدهد درحقیقت راه فرار و بهانه‌برای ارتشی است که قادر به احراز‌پیروزی درمیدان نبرد نیست .

بی تفاوتی وبی توجهی مردم سایگون ببازی ژنرالهای جوان کافی است‌که مصنوعی‌بودن اقدامات و نقشه‌های‌آنها را بخوبی نمایان سازد .

معذلك از «ابهام ویت‌نام» میتوان اطلاعات مفیدی بدست آورد :

اول آنکه تمام طرفداران جنك در ویت‌نام جنوبی و آنهائی‌که بهیجوجه مایل نیستند بحران ویت‌نام از راه گفتگوهای سیاسی برطرف شود با واژگون‌کردن رژیم نگودین‌دیم و کشتن اومرتکب اشتباه بزرگی‌شده‌اند زیرا اگر صحبت برقراری صلح در ویت‌نام وپایان دادن به جنك‌های‌داخلی درمیان بود بدون شك از بین بردن «نگو» ها به اجرای این نقشه کمك موثری میکرد ولی برای آنهائی که طالب ادامه‌جنك هستند واژگون‌ساختن رژیم سیاسی واداری که «نگوها» از سالها قبل درکشور مستقر کرده‌بودند اشتباه بود زیرا ازهنگامی که‌بحکومت «نگو»ها در ویت‌نام جنوبی پایان‌داده شده هرچه مرج وبی‌نظمی‌دراین کشور حکمفرما شده است .

ادامه بحران

دوم اینکه این بحرانهای متوالی و هرج ومرج تاوقتی که امریکاوشوروی نخواهند درسیاست خود تجدید نظر کنند همچنان ادامه خواهد یافت ودر حال حاضر چنین احتمالی وجود ندارد. شکست مذاکرات کامبوج و امریکا در دهلی جدیدکه ازروز۷ تا۱۵دسامبر ادامه داشت این موضوع را ثابت می‌کند . دراین مذاکرات‌نه‌تنها هیئت نمایندگی امریکا بریاست سفیرکبیر آن‌کشور دردهلی‌نو حاضر نشد دستور مذاکراتی را که از طرف نماینده کامبوج پیشنهاد شده‌ومربوط به حوادث مرزی کامبوج و ویت‌نام بود، بپذیرد‌بلکه صریحا اعلام‌داشت که امریکا درهرصورت میخواهد در ویت‌نام جنوبی باقی بماند وتبرد را ادامه دهد . از آن پس‌دیگر پیدااست که‌هرگونه مذاکره‌ای برای‌حل‌مشکل ویت‌نام بیهوده‌است .

آیا امریکا که از مذاکره با « کامبوج کوچك » در باره بحران ویت‌نام خودداری میکند حاضر است با همپایه خود اتحاد شوروی دراین‌باره وارد مذاکره شود ؟

شوروی با انگلیس همچنان‌ریاست مشترك کنفرانس های ژنو را که در سال‌های ۱۹۵٤ و۱۹٦۲ تشکیل‌گردید بعهده دارد وبنابراین باسایر کشورها درأجرای مفاد این قراردادها مسئولیت مشترك دارد .

امریکا که جنك داخلی ویت‌نام را مرحله‌ای از جنك سرد میداند ممکن است در صدد برآید که نظریه‌شوروی را درباره این بحران بداند و ظاهرا تاکنون چندین بار مذاکراتی دراین باره میان امریکا و شوروی بعمل‌آمده است . دین‌راسك و گرومیکووزیران خارجه‌امریکا وشوروی‌نیز درمذاکرات اخیر خود این موضوع را بررسی کرده‌اند .

شوروی تاکنون بارها آمادگی‌خود را بکمك آمریکائیها برای پیداکردن راه‌حل مسئله ویت‌نام اعلام داشته‌اند ولی امریکا علنا این پیشنهاد ها را نپذیرفته است .

مساعی جمیله

امریکائیهابخوبی میدانندکه‌شوروی درقبولاندن «مساعی جمیله»خود به‌یکن برای حل مسئله ویت‌نام دوچار اشکال خواهدشد . در واشنگتن‌عقیده‌عمومی براین است‌که چین‌کمونیست با تمام قوا میکوشدکه باوارد‌کردن فشار به ویت‌نام شمالی وویت‌کنك‌ها آنها را از دادن هرگونه امتیازی بدولت ویت‌نام جنوبی باز داشته وکوشش‌های‌شوروی را درجهت حل مسئله ویت‌نام بی اثر سازد . زیرا درحال حاضر منافع چین کمونیست اقتضاء میکند که بحران جنوب شرقی آسیا همچنان ادامه پیدا کند تا آندولت بتواند با استفاده از این بحران دامنه نفوذ خودرا درمیان کشورهای « جهان‌سوم » گسترش دهد .

اگر جنك هندوچین پایان یابد دیگررژیم پکن نمی‌تواند دولت‌امریکا را به «مداخله درامور آسیا»متهم‌کرده وعنصر خطرناکی برای آرمان‌ملتهای قاره معرفی‌کند . ممکن است‌درآینده نزدیکی فرصتی بدست آید تا امریکا بدون‌آنکه شخصا دست باتکاربزند درصدد برآید که به تمایلات‌ونظریات حقیقی دشمنان خود درمورد ویت نام پی ببرد .

این فرصت با تشکیل « کنفرانس ملت‌های هندوچین» پیش خواهد آمد.

فکر تشکیل این کنفرانس را پرنس سیهانوك رئیس دولت کامبوج درماه نوامبر گذشته مطرح‌کردرئیس دولت‌کامبوج که از سالیان درازطرفدار تشکیل یك بلوك بیطرف ، از کشور های کامبوج ، لائوس و ویت‌نام بوده واز حوادثی که پیوسته در مرزهای‌این کشور روی میدهد نگران است .

پیشنهادی دراین زمینه به جبهه‌آزادی بخش ملی ویت‌نام‌جنوبی و دولت‌هائوئی ورهبر پاتت‌لائوها تسلیم کرده است‌و هر سه باین پیشنهاد پاسخ مساعد داده‌اند .

درمحافل نزدیك بوزارت امورخارجه ایالات متحده و ماکسول‌تیلور سفیر امریکا در ویت‌نام جنوبی اظهار عقیده میشود که پیشنهاد سیهانوك فرصت خوبی برای تماس غیرمستقیم با ویت‌ـ کنك‌ها وپی‌بردن به مقاصد حقیقی‌آنها است و نباید آن را سرسری گرفت زیرا درصورت تشکیل این‌کنفرانس امریکا خواهد توانست از نظریات ویت‌نام شمالی و ویت‌کنك‌ها در باره ویت‌نام جنوبی بدون آنکه مستقیما با آنها وارد مذاکره شود مطلع گردد.

از چهارشنبه ۷ بهمن در مولن روژها
مك لین تاك
باتاوزن ـ رنگی تکنی‌کالر
مك‌لین‌تاك یعنی‌وسترنی یگانه در تمام فیلم‌های وسترن !
محصول ۱۹۶۴ یونایتد آرتیست
جان وین
جان‌وین : شوخ‌تر قلدرتر و دوست‌داشتنی‌تر ازآنچه بیاد دارید!

بانك تجارتی ایران و هلند
بموجودی شما در
حساب پس انداز
تا ۶٪ بهره درسال می پردازد
شعبه مرکزی : خیابان سعدی شمالی تلفن ۳ـ۳۰۴۹۱۱
شعبه بازار : بازار کفاشها سرای نور تلفن ۵۳۹۶۵ و ۵۸۱۷۳۸

آگهی سازمان برق تهران

بدین‌وسیله از مشترکین محترم شرکت های برق بامداد و فردوس که تاکنون برای انجام تشریفات لازم تبدیل برق‌خود باین سازمان مراجعه نفرموده‌اند .

خواهشمند است تاتاریخ پانزدهم بهمن‌ماه سال جاری برای تبدیل پرونده برق‌خود باداره برقهای اختصاصی واقع در شمیران تجریش بیمارستان رضاپهلوی مراجعه نمایندبدیهی‌است‌مشترکینی که تاپایان مهلت مقرر مدارك لازم را بمنظور تبدیل و تنظیم‌پرونده خود ارائه ننمایند در صورت درخواست انشعاب برق به‌آنان مانند مشترکین جدید بااخذ وام برق‌داده خواهد شد . الف۷۰۵۰

آ_۳۷۰٤۰ ۱_۳ سازمان برق تهران

معجزات ژ.ژ.ژ
دیگ زودپز ژ.ژ.ژ
« ساخت آلمان »
ایده‌آل بانوان خانه‌دار

ساخته‌شده‌از آلومینیوم فشرده‌شده بدون‌خطر
دارای درجه بخار سنج و سوپاپ اطمینان
در ۵ اندازه از ۳ لیتر الی ۱۰ لیتر
نماینده‌انحصاری دابرین ، شرکت ژ.ژ.ژ ـ تهران ـ سرای چیت ساز ـ طبقه‌چهارم ـ تلفن ۵۸۸۱۱ ـ ۵۱۰۶۶

میکروسکوپ PZO
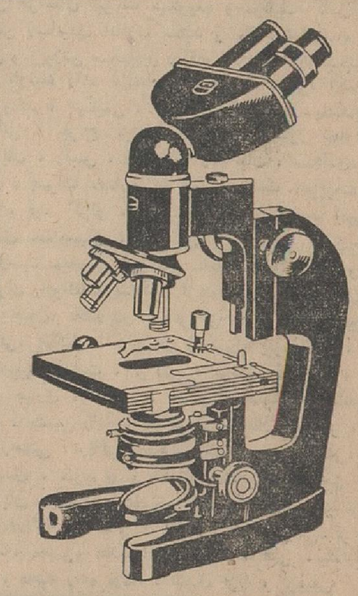
دارای بهترین ودقیقترین نوع عدسی ساخت ینا ومحکمترین نوع پیچ اتصال که عمر کارکرد میکروسکوپ را برای مدتهای طولانی تضمین مینماید .
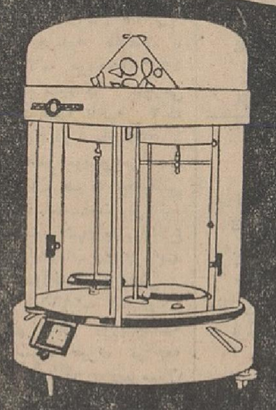
این میکروسکوپ ها در انواع مختلف بینوکولر (دوچشمی) و یك چشمی، با صفحه متحرك و پیچ حرکت دهنده ادغام شده دو طرفه بمدرنترین شکل وآخرین مدل ساخته شده اند .
ترازودیگر لوازم آزمایشگاهی PZO در نوع خود بهترین ودقیقترین لوازم علمی جهان میباشد
ZEISS ینا
برای کسب اطلاعات بیشتر به شرکت شهلا خیابان ناصرخسرو تلفنهای ۳۰۰۵۸ـ۳۶۵۵۲ مراجعه فرمایید

انتقاد

از : فرید جواهر کلام

از قلهك تا نارمك

جای شما خالی در مجلسی صحبت از تدریس و دبیری بود ، مرد محترم سالخورده ای به دبیران جوان می گفت : خوشا بحالتان ، دبیران حالا وضع‌خوبی‌دارند ، یخچال، تلەویزیون رادیوگوشی ! ، و ای بسا که اتومبیل هم دارند . زمان ما اینطور نبود ، در جوانی که پیشه معلمی داشتم غالبا آخر ماه بجای حقوق بما حواله خشت و آجر میدادند !

در برابر این فرمایش متین همه سکوت کردند ، زیرا کسی جواب شسته روفته‌ای حاضر نکرده بود سرانجام شخصی اظهار داشت : بله آخرآنوقتها بقول خودتان در بازارچه میتی موش با یك پول (نیم شاهی) هم یخ میدادند و هم سبزی خوردن!

از این جواب همه خندیدند و اخمهاتبدیل به تبسم شد ، اما جواب شایسته ایشان را چند شب دیگر در جای دیگری شنیدیم . دبیر جوانی اظهار میداشت : رفقا ، وضع کار من شنیدن دارد بدینمعنی که فاصله منزل مسکونی ام تا مدرسه محل کار ١٨ کیلومتر یعنی ٣ فرسخ فاصله دارد !

همه با تعجب پرسیدند چطور ؟ گفت خیلی ساده است منزل من شمیران است و محل کارم نارمك و من که اکنون چندین ماه است این راه را بعضی روز ها چهار بار میروم و میآیم یکروز گفتم چطور است فاصله‌اش‌رااندازه‌بگیرم ، با اتومبیل یکی از دوستان مسیر راه را طی کردیم و شماره کیلومتر شمار را یادداشت نمودیم ، ١٨ کیلومتر یعنی ٣ فرسخ شد ! (این شخص حاضر است به هرکس که میل داشته باشد عملا نشان دهد) .

آنقدر این جریان برایم جالب‌آمد که‌بیمناسبت‌ندانستم برای‌خوانندگان محترم نقل کنم . حالا اگر این‌موضوع رابرای‌آدمهای خوشبین تعریف کنید میگویند جای خوشوقتی است که شهر ما آنقدر بزرك شده که ازمحل کار تا منزل یك کارمند سه فرسخ فاصله است ! بعد هم میگویند پس بخند تا دنیا به ریشت بخندد !

باری وقتی از او پرسیدیم آقاجان در ماه چقدر حقوق میگیری ؟ گفت ٨٧٠ (هشتصد و هفتاد) تومان ! پرسیدیم این راه را چطور طی می کنی ؟ گفت اول کمی از آنرا با اتوبوس ،بعد کمی با تاکسی ، دوباره بسختی با اتوبوس ، مقداری دیگر با تاکسی ٥ ریالی بعضی وقتها با درشکه گاهی هم با گاری و کامیون! گفتیم خوب‌برادر چرا اقدامی نکردی نزدیك منزلت منتقل شوی ؟ گفت و امابشنوید از اقدام . آنوقت داستان مفصل‌جالبی تعریف کرد که‌فشرده‌ای از آنرا برای خوانندگان نقل می کنم :

از قرار معلوم این آقای دبیر که در تهران منزل داشته در تابستان گذشته به عللی مجبور می شود در یکی از نواحی قلهك منزل کند ، بعد از انتقال منزل ، اشکال کار خود را با معاون دبیرستان در میان میگذارد، معاون میگوید اگر چه دیر شده (یعنی میبایدزودتر منزل خود را از تهران به شمیران منتقل میکردی !) ولی یك تقاضا بنویس تا رد کنیم ، مردك تقاضائی مینویسد و جریان را شرح میدهد ، تقاضا را معاون به رئیس دبیرستان میدهد و رئیس هم به بخش مربوطه باصطلاح رد میکند مردك هم امیدوار بکار خود ادامه‌می دهد ، بعد از مدتی نامه ای از بخش میرسد که : «آقای فلان تقاضای‌شما عملی نیست مگر آنکه جانشینی در اینجا برای خود تعیین کنید .» مردك بدست و پا میافتد و پس‌از زحمات چندی شخصی را پیدا میکند که بجایش کار کند و این مسئله را طی تقاضای عاجزانه دیگری رد میکند و بازبکار خویش ادامه میدهد . بیش از یکماه از این تاریخ میگذرد وخبری نمیشود ، باز بدست و پا میافتد و به بخش میرود آنجا باو میگویند تقاضای شما به قسمت مرکزی رد شده ، به قسمت مرکزی میرود و مدتی از این اداره به آن دائره از آن‌دائره به این مثلث و خلاصه‌جواب تقاضای خود را به این شرح دریافت میدارد :

«آقای فلان پیرو تقاضای فلان ، بشماره ماده فلان بند فلان ، بدین وسیله متذکر میشود که انتقال به شهرستانها جز بدستور مقام فلان میسر نیست ، از اینگونه پیشنهادات قویا خودداری کنید .»

دود از کله مردك بلند میشود مخصوصا کلمه شهرستانها برایش معما میشود ، پیش خود میگوید من که به شهرستانها نخواستم بروم لابد چون اینها دیده اند هر روز شش فرسخ راه را باید طی کنم جواب داده‌اند به شهرستانها نمیشودبروی! باری از این و آن سئوال میکند می گویند بله قلهك جزء شهرستانهاست و رفتن به آنجا جز بدستور مقام فلان میسر نیست .

آقای دبیر خیلی پکر میشود ،حالا دیگر زمستان شده و باریزش برف و باران و یخبندان طی مسافت ١٨ کیلومتربزحمت انجام میشود ،دیردیر به مدرسه میرسد، بعضی روز ها در راه میماند و در نتیجه گذشته از اخم و تخم مدیر مدرسه ، خط و نشان قرمز هم در دفتر حضور وغیاب برایش میکشند و آخر ماه از حقوق هشتصد تومانی مقداری هم به عنوان جریمه کسر میشود . بیچاره حالا که ازانتقال به شمیران منصرف‌شده تصمیم‌میگیرد اقلا یك مدرسه‌نزدیکتر در همان ناحیه پیدا کند ، درد دل خود را به مقامات مربوطه رد میکند، میگویند اولا که خلاف مقررات است درثانی از نظر همان مقررات شماباید یك بهانه غیر از دوربودن راه ذکر کنید ، آقا دبیر بفکر فرو میرود که از ایراد گیریهای مدیر ـ اطاقهای سرد بدون بخاری ـ کلاسهای هفتاد نفری‌کدام را بگوید که دردسر‌تازه‌ای برایش‌ایجادنکنند ،ناچار همان کلاس های هفتاد نفری را میگوید و ضمن تقاضائی آنرا رد میکند .

یکماه دیگر هم میگذرد و این مرد خوشبین کماکان روزی شش فرسخ راه راطی میکند (رفتن و آمدن) بعد از یکماه روزی در دبیرستان نامه ای برایش‌میرسدبیچاره ازفرط‌خوشحالی بتصور آنکه خبر خوشی است انعامی هم به نامه رسان میدهد اماوقتی‌نامه را باز میکند چنین میخواند :

«آقای فلان تقاضای شما مورد رسیدگی و تحقیق قرار گرفت‌و معلوم شد ادعای شما صحیح نیست کلاسی که اشاره کرده اید هفتاد نفر شاگرد ندارد بلکه تعداد دانش‌آموزان ٦٧ نفر است !»

بعد از شنیدن این داستان واقعی هم بخنده افتاده بودیم و هم متاثر شده بودیم سرانجام از او پرسیدیم خوب داستانت بهمین جاپایان یافت؟ خنده ای کرد و گفت : نه ، داستان من دنباله دارد .

٣٠٠١٠

اهالی محترم تهران از ساعت٦ تا ٣٠ر٧ بعد از ظهر هر روز می توانند گرفتاریها و درددلهای خودرا باما درمیان بگذارند

● کی ؟

تلفن‌فیش شماره٣٦٧٦هراشرکت تلفن کی میخواهد نصب کند که اقلا تاآنوقت خیالمان راحت باشد.

سید عبدالمجید قائمقامی

● اقدامی کنید

آنوقت که بنزین ونفت گران شد قرار بود این گرانی روی هیچ چیز اثر نگذارد! متاسفانه هم‌دیدیم که‌روی همه چیز اثر گذاشته‌است وحالاکه دولت حسن نیت نشان‌داده است خوبست دراینمورد هم اقدامی نمایند.

همشهری!

● کوچه خراب

درجاده پهلوی سه‌راه محمودیه اول خیابان فرشته کوچه‌ای هست بنام ژاله که شارع عام نیزمیباشد بهیچوجه شهرداری تجریش توجهی به‌این کوچه‌خراب ندارد این‌کوچه فاقد اسفالت وروشنائی وهرگونه مزایای قانونی دیگر است! زمستان ازگل ویخ‌وگودال وبرف این کوچه همه عابرین آن در عذابند تابستان از گردوخاك عبورماشین‌ها !دویست متری اسفالت‌پوشیده وسیله‌مالکین ثروتمند کوچه شده بود که آنهم مدتی است بکلی متلاشی و بیشتر اسباب زحمت عابرین شده است.

سرهنك بازنشسته

● چراغ راهنمائی

آقا مدتی است چراغ راهنمائی چهار راه‌خورشید‌خیابان‌خورشید که محل‌پررفت‌و آمدی‌است‌خاموش است‌چون چندین‌دبستان‌ودبیرستان در نزدیکی این چهار راه واقع است و رفت‌و آمد محصلین در این چهار راه زیاد میباشد لازم است اداره راهنمائی و رانندگی برای بکار انداختن چراغ راهنمائی این چهار راه اقدام فوری نماید.

همایون‌لسانی

● گیج شدند !

چراغ راهنمائی‌دروازه‌دولت‌خاموش بود بنده ناچار بدون اینکه‌بدانم حق‌با کیست از آنجا عبور کردم‌بعد هم افسر مربوطه سر رسید ٣٠ تومان جریمه‌ام کرد . با‌این‌آقایان افسران بفرمائید بجای ایستادن سر چهار راه سری هم به‌خیابان های عبور یکطرفه ، گردش بچپ ممنوع، رعایت تابلو های‌ایست، بزنند ، یا چراغ راهنمائی‌نگذارند خاموش بماندتامردم‌گیج‌شوند

اکبر یاری

● گمشده

گرمابه‌شاهرخ‌همچنان‌گران‌حساب میکندمیگوید نرخ شهرداری‌است میگوئیم‌صورت‌نرخ کو؟ میگوید گم کرده‌ام !

محمد کشتی

● اعلام خطر !

سقف کلاس پنجم دبیرستان امیر کبیر ریزش کرده‌است و چون خطرناك است خواستم یاد آوری کنم .

دولتشاهی

● ناله از گل !

از جلوی بانك سپه تا جلوی پستخانه پراز گل و لای است، حسابش‌را بکنید مردم در دوقدمی شهرداری هم باید از گل و لای بنالند .

غ‌ـ کی نژاد

● چه عیبی دارد ؟

در جریان گرانی نفت‌و بنزین ، نفت کوره هم گران شد اکنونکه باتوجه اولیای امر تخفیفی درنرخ بنزین داده شده و نرخ نفت هم بحال عادی برگشته،بنده‌استدعائی دارم که میخواهم باین وسیله بعرض مقامات مربوطه برسانم . البته توجه دارید که اولیای امر به تقویت صنایع داخلی عنایت فوق‌العاده دارند پس چه عیبی‌دارد که‌بااین حسن نیت ، در بهای‌نفت کوره هم تقلیلی داده شود ؟

ذاکری ، بلور ساز

● اجازه میدهید ؟

از مسئولین اداره ثبت «علیشاه عوض» کرج‌سئوال بفرمائید. بچه مناسبت باراکد گذاشتن سند مورد پرونده (الف ١١٦)مدتهاست مرا سر گردان کرده‌اند . اینکه بشما متوسل شده‌ام گله نکنید که چرا قبل از آنکه بمقامات مربوطه گله کنم بشما میگویم ، زیرا شکایت من به اداره ثبت کل هم رسیده و حتی دستور رسیدگی فوری هم‌صادر شده‌است اما هنوز کار من به نتیجه نرسیده است. اجازه میدهید بوسیله شما از مقامات اداره ثبت کل هم‌گله کنم ؟

سیدمحمد اسمعیل‌غروی

● باد متلك !

پنج، شش روز است تلفن٦٨٥٦٣ متعلق‌به بنده بیگناه خراب شده هر چه با تلفن ١٧و سایر تلفنهای اداره تلفن تماس میگیرم علاوه بر اینکه اقدامی برای رفع نقص تلفن نمیشود مرا بباد متلك هم‌می گیرند .

رضابرقعی

● عصبانیت !

بمردم نصیحت‌کنید برفهای خود را توی کوچه نریزند شهرداری من نمی دانم بچه کاری میرسد ، اسفالت که فصلش نیست‌گرانی که سر جای خوشش است ، برفها که‌تو کوی و برزن مانده ،قصاب ها که گران میفروشند ، توسعه معابر که نمیشود پس چه‌میشود؟ خیلی عذر می خواهم عصبانی شدم تقصیر خودم نیست چون خیابان ماکه یك خیابان فرعی شرقی غربی است پر از برف است‌وکسی نیست این خیابان را تمیز کند یا نگذارد مردم برف اینجا بریزند

پارسی

محمدرضا صالحی کرمانی

قصه آدم در فارسی اول‌دبیرستان

شیطان دردهان مار

منظره جالبی بود ، شیطان با قیافه‌ای خشمگین‌گرد بهشت همی گردید و میخواست تابلکه دور ازچشم‌نگهبانان راهی‌بداخل بهشت جسته به‌نزد آدم رود و او را بفریبد .

ولی تمام درها را بروی خود بسته میدید و رضوانان که اورا از درگاه الهی رانده شده می دانستند ، بداخل بهشت راهش نمی دادند . شیطان حیله‌ها زد، شیطنت‌ها بکار برد ، نقشه ها کشید ، ولی همه بی‌نتیجه مانده و نقش برآب‌گردید ، آتش‌خشم از چشمهایش شعله می‌کشید و درونش از اضطراب و هیجانی فوق‌العاده لبریز شده بود ، تا اینکه ناگهان از دور ....

واجازه دهیدکه زحمت خودرا کم نموده مطلب را عینا از کتاب نقل‌کنم ، وکتابی که میخواهم جریان مطلب را از روی‌آن‌برای شما بنویسم ،کتاب فارسی اول دبیرستان است ، و توجه داشته باشید که کتاب رمل واسطرلاب ویاافسانه واساطیر نیست،کتابی است که درجهان قرن بیستم ودر دنیای تسخیر فضا برای‌فرزندان کشورما تهیه شده و هم‌اکنون هم در دبیرستان های سراسر کشور تدریس میگردد .

درصفحه ٤٩ این کتاب زیر عنوان جالب قصه آدم مطالبی نوشته شده‌که اینك یك‌قسمت از آنرا عینا برای شما نقل می کنم ، این را هم بگوییم که ممکن است جمله‌ها اندکی غیر مانوس‌جلوه‌کند ، وجهت‌اینست که مولفین محترم ، داستان‌خود را از متن‌کتابی‌که در قرن‌چهارم نوشته شده است نقل نموده‌اند شاید نظر این بوده‌که نمونه‌ای از سبك نثر نویسی آن عصررا در کتاب خود منعکس کرده باشند ....

درهرصورت چنین نوشته‌شده:

« پس چون ابلیس دانست که کار آدم به بهشت اندر نیکوست ، به حیلهٔ‌کار آدم در ایستاد ، تا مگر او را ازبهشت بیرون‌کند ، هرچه کرد به‌هیچ حیله به بهشت اندر نتوانست شدن ، ازبیم‌رضوانان که‌خازنان بهشت‌بودند ، ورضوانان‌دانستند که خدای متعال او را ازبهشت براندست ، ابلیس‌گرد بهشت همی‌گردید ، و نگاه همی‌کرد ، چون نگه‌کرد ، ماری بیرون‌آمد از بهشت ، واین مار چهارپای داشت ، همچون چهارپای شتر، وابلیس آن مار راگفت‌که من آدم را نصیحتی خواهم کردسخت نیکو ، ومرا پیش او راه نمی دهند ، بایدکه تو مرا پیش‌آدم بری ، تا من این نصیحت را بگویم ، و او و تو را بسیار سپاسداری‌کند ، پس‌آن مارمرا ابلیس را بدهان خویش اندر کرد ، وابلیس اندر دهان مار رفت ، ومار او را پنهان‌رضوانان دربهشت برد و آنجا بنشاند»

واین بود یك‌قسمت ازمطالبی که مولفین محترم فارسی اول دبیرستان از ترجمه تفسیرطبری برای محصلین کلاس هفتم رونویسی کرده‌اند .

این چهار صفحه‌ای که در باره بدو خلقت و قصه آدم با بیانی مذهبی سخن میگوید ، نه تنها به نیروی ایمانی و معارف اعتقادی خواننده نمی‌افزاید، بلکه اصولا دین و معارف مذهبی را بصورت مسائلی خرافی و دور از واقعیت در ذهن خواننده جلوه‌گر میسازد ، و چیزیکه مایه‌تاسف است اینست‌که این مطالب بنام تفسیرقرآن دراین صفحات‌آورده شده،درصورتیکه پاره‌ای‌ازمطالب آن در هیچ‌کجای قرآن وجود ندارد وراستی اگر نویسنده‌ای بخواهد ، دین و معاریف دینی را بصورت مسائلی خرافی معرفی کند ، هیچ راهی بهتر از نقل همین مطالب نیست بدون تردید مغز علمی یك محصل دبیرستان درمقابل چنین صحنه‌هائی که بغلط نام تفسیر قرآن بر آن گزارده شده ، عکس‌العملی جز انکار ویا لااقل تعجب نمی‌تواند داشته باشد ، ما نمی‌توانیم‌این مطلب را بپذیریم که مولفین محترم‌این‌کتاب درنقل این‌مطالب که قسمتهائی از آن مورد تایید محققین اسلامی نیست سوء نظر داشته‌اند ولی درعین حال هم‌نمی توان انکارکرد که در تالیف و تنظیم‌وانتخاب مطالب‌کتاب‌مطالعه و دقت لازم و همه جانبه ای ننموده‌اند ، وشاید این خود اشتباهی نابخشودنی باشد،وباید توجه داشت که نقل و بیان این قبیل‌مطالب درحدودعلمی‌شخصیت های ذیصلاحیت است ، زیرا بسیاری از روایات مذهبی که‌در باره معارف اسلامی بحث‌میکنند سرشار از کنایات و تشبیهات و استعاراتی هستندکه قطعا برای توجیه و تفسیر آنها باید بازبان خاص آن روایات آشنا بود ، و بیان این قبیل مطالب بدون توجیه و تفسیرهای لازمی‌که از خود ائمه اطهار سلام‌الله علیهم رسیده است نتیجه‌ای جز حیرت و سرگردانی و احیانا گمراهی ندارد .

وبهمین جهت است که ما از مولفین‌محترم این‌کتاب وهمچنین از سازمانهای مربوطه وزارت فرهنك واز موسسه فرانکلین‌و سازمان نشر کتاب جدا خواستاریم که تجدید نظرلازم را دراین‌کتاب نموده داستانهائی را که بنام تفسیر قرآن در باره قصه آدم و یا حضرت یوسف نوشته‌اندازمتن‌کتاب‌حذف‌نمایند، واگر نظر مولفین اینست که نمونه‌هائی از سبك‌نثر نویسی قرون گذشته در معرض مطالعه محصلین قرارگیرد خوب است از مطالب مذهبی که در حدود صلاحیت‌علمی‌آنان‌نیست‌صرف‌نظر نموده برای این منظور ازمتون دیگری استفاده نمایند ، ویا لااقل درموقع‌انتخاب مطالب‌دینی ازمشاوره متخصصین مذهبی‌خود را بی‌نیاز ندانسته با همکاری آنان مطالب لازم را تهیه ودر معرض افکار محصلین قرار دهند امید است‌که این پیشنهاد هرچه زود تر مورد توجه جدی سازمانهای مذکور قرار گرفته دراین‌کتاب و هم‌چنین در سائر کتبی که از نظر مذهبی دارای نقائص زیادی است تجدید نظر لازم بعمل آورند .

ضمائم قراردادالحاقی نفت

دردوشماره پیش‌متن قراردادالحاقی نفت منتشر شد اینك ضمائم آن‌که مربوط به اصلاح قانون مالیات بر‌درآمد و موافقتنامه مفاصا میباشد از نظر خوانندگان محترم میگذرد .

اصلاح قانون مالیات بردرآمد

مقررات ماده ٣٥ که بموجب‌قانون مصوب ٧ آبانماه ١٣٣٣ به قانون مالیات بردر آمد ١٣٢٨ اضافه شده و بموجب ماده ٣٦قانون مالیات بردر‌آمد ١٣٣٥ کماکان‌جزءقوانین مالیات بردر آمد ایران باقی مانده است‌به شرح زیر اصلاح میشود .

● ماده ٣٥

١ـشرکت هائی که‌در آمد ویژه‌آنها از طریق‌فروش نفت یا سایرهیدرو‌کربورها که درایران تولید یااز ایران صادر میشود یااز راه فروش حقوق و منافع‌آن شرکت ها نسبت به نفت یا هیدرو‌کربورهای مزبور و یاازطریق اداره عملیات تولید یا تصفیه نفت یا هیدرو کربورهای دیگر تحصیل میشود حق استفاده از نرخهای کمتر از نرخ‌حداکثر مقرر در ماده ٤ یا معافیتهای مقرر در بند الف ماده ٣ لایحه قانونی مورخ ٢٠ آذر ١٣٣١را نخواهند داشت . هیچگونه پرداخت مشخص یا پرداخت‌های مشابه‌دیگر که ازبابت نفت خام‌بدولت یا بشرکت‌ملی نفت ایران یاهرهیئت دیگربنمایندگی دولت صورت گرفته باشد از مبلغ مالیاتی که بموجب ماده ٧ بردرآمد ویژه شرکت های مذکور تعلق می گیرد‌کسر نخواهد شد لیکن درمورد نفت« بجزنفت‌خام»وسایر هیدروکربور هااز لحاظ وصول مالیات مبلغی‌معادل پرداختهای مزبور کسر خواهد شدو کسر مبلغی معادل باپرداخت های مزبور که بدین ترتیب اجازه داده شده است بیش از یکبار ممکن نخواهدبود .

درآمد ویژه شرکت های مزبوربرای هر مدت عبارت خواهدبود از تفاوت بین درآمد ناویژه حاصله درایران و هزینه های مربوط بتحصیل آن درآمد. درآمد ویژه طبق روش معمول حسابداری که بطرز یکنواخت اجراء خواهدشد تعیین خواهد گردید.

هنگام احتساب درآمد ویژه این‌قبیل شرکت ها هزینه های زیر در هر کجا که انجام شده باشد بدون‌رعایت مقررات ماده ٧قابل کسر خواهدبود

الف ـهزینه شرکت در مورد کالا های فروخته شده یا خدمات انجام شده آن شرکت مربوط به انجام عملیاتش در ایران و

ب ـ مخارجی که توسط شرکت(بغیر از پرداخت مشخص یا پرداخت‌دیگری از آن قبیل که‌برای آن بموجب مقررات قبلی مندرج دراین ماده‌جهت قبول هزینه پیش بینی شده) برای انجام عملیاتش درایران انجام‌میشود و بدون اینکه عمومیت این مخارج محدود گردد شامل هزینه اداری و عمومی و هزینه های تاسیس‌واعانات و کرایه‌ها و سایر خرجهائی که‌برای استفاده از هر دارائی لازم باشد می گردد و کلیه این کسورات بایستی متکی باسناد مثبته باشد و

ج‌ـمبلغی معادل باهرپرداخت مشخص یا هر پرداخت دیگری از آن قبیل که توسط آن شرکت بابت نفت‌خام بعمل آمده باشد یادر صورتیکه آن شرکت بجای تمام یا قسمتی ازاین قبیل پرداخت ها نفت خام تحویل‌داده باشد مبلغی معادل با آن قسمت از پرداخت های مذکور که ممکن‌است نقدا‌تادیه‌شده‌باشد بعلاوه ارزش‌نفت خامی که بدین نحو تحویل شده‌است بر مبنای بهای اعلان شده مربوطه منهای هر تخفیفی که به آن تعلق گیرد .

دـهر سال‌مبلغ‌معقولی بعنوان‌استهلاك فرسودگی و متروك شدن و تمام‌شدن و تهی شدن بمنظور استهلاك هزینه وبمنظور استهلاك‌هزینه‌های‌سرمایه‌ای که توسط شرکت در مورد عملیاتش در ایران انجام شده و

هـزیانهای متحمله در مورد انجام عملیات شرکت درایران مشروط بر آنکه توسط بیمه یا بنحو دیگری جبران نشده باشد این خسارت‌بدون اینکه عمومیت آنچه راکه در بالا ذکر شده بهیچوجه محدود نمایدشامل مطالبات غیر قابل وصول و زیانهای ناشیه از دعاوی خسارت بر علیه شرکت و زیان ناشیه از خسارات وارده بذخائر تجارتی یاهر گونه دارائی که درایران برای انجام‌عملیات شرکت استعمال شود یاانهدام یااز دست دادن آنها خواهد بود .

چنین شرکت هائی تابع‌مقررات ماده ١٢نسبت به پرداخت هائی که به‌آنها در مورد عملیات مقرره درجمله اول این ماده مشخص گردیده وهمچنین تابع مقررات ماده ٢٠ یا هر گونه نرخ‌مالیات بردر آمد یا مالیات‌اضافی علاوه بر آنچه در ماده ٧ و این‌ماده پیش بینی شده نخواهد بود .

مقررات ماده٢٥ هزینه‌های قابل‌مندرج دراین ماده را محدود نخواهد ساخت و بهیچ‌در آمدی بیش از یکبار طبق ماده ٢٧مالیات تعلق نخواهد گرفت و محتویات حسابهای شرکت‌مزبوردر صورتیکه صحت آنهاتوسط محاسبین قسم خورده گواهی‌شده باشد مورد قبول وزارت دارائی‌بعنوان‌صحیح از نظر تعیین درآمد خالص مشمول مالیات بردرآمد خواهد بود .

٢ـتاریخ اجرای این‌اصلاحیه اولین روز ماه ژانویه‌ای خواهد بود که بلافاصله قبل ازدوره دوازده ماهه‌ای واقع‌باشد که‌پایان آن ٢٦ ژانویه‌ای است که این‌اصلاحیه در آن دوره بتصویب‌رسیده‌است .

موافقتنامه مفاصا

بموجب ماده ٢٧ قرار داد که‌تاریخ اجراء آن هفتم آبانماه ١٣٣٣ میباشد (ازاین ببعد«قرارداد اصلی» نامیده میشود) و ماده٦قرارداد الحاقی که هردو قرارداد مزبور بین ایران‌شرکت ملی نفت ایران اعضاء کنسرسیوم و دیگران منعقد شده است بوسیله‌این نامه که‌درماده ٦مزبور به‌آن‌اشاره‌شده است تائید مینمائیم که : ـ

الف ـ قرارداد الحاقی برای همه اوقات درحکم تسویه‌حساب رضایت‌بخش نسبت بموارد زیر بشمارخواهد رفت . ـ

١ـ کلیه‌امور مربوط بمبلغ‌پرداخت مشخص مذکور درجزء الف ماده ٢٢ قرارداد اصلی‌ونحوه احتساب‌پرداخت مزبور ازلحاظ مالیات بردرآمد و مذاکرات فی‌مابین طرفهای اول ودوم درباب امور مزبور .

٢ـ کلیه امورمربوط به هزینه‌های قابل کسر بموجب شق (ج) از بند (٣) ازجزء (ب) ماده٢٨ قرارداداصلی ومذاکرات فیمابین طرفهای اول ودوم درباب امور مزبور .

ب ـ ایران‌موافقت دارد که‌قیمت فروش هریك از شرکتهای بازرگانی درتمام مدت قبل‌از تاریخ اجراء قرارداد الحاقی طوری بوده است که تعهدات آنهارا بموجب‌ماده ٢٥قرارداد اصلی ایفاء نموده است .

ج ـ ایران وشرکت ملی نفت‌ایران موافقت دارند که شرکتهای بازرگانی نسبت بتمام مدت قبل‌از تاریخ‌اجراء قرارداد الحاقی پرداختهای مشخص را به‌مبلغ صحیح وبنحو مقرره درقرارداد اصلی تادیه کرده‌اند .

د ـ بدیهی است که موافقت‌ایران وشرکت ملی‌نفت‌ایران درباره‌مقررات بند ب و ج فوق فقط نسبت به‌دورهٔ پیش‌از تاریخ اجرای قراردادالحاقی ناظر و موثر خواهد بود .

هـ ـ درصورتیکه یکی‌از طرفین‌این موافقت‌نامه بخواهددر آینده مسئله‌ای در خصوص مقدار نفت خامی که توسط هریك ازشرکتهای بازرگانی درایران فروخته شده و یابحساب شرکتهای بازرگانی‌مزبوربه پالایشگاه تحویل داده شده است مطرح سازد مقررات بندهای ب وج فوق مانع از این امر نخواهد شد .

تاریخ این‌نامه تاریخی محسوب خواهد شد که درآن تاریخ قرارداد الحاقی صورت قانونی یافته و جزء قوانین ایران محسوب شود ومقررات مندرج در این‌نامه ازتاریخ اجراء قرارداد الحاقی معتبر خواهد بود .

از طرف دولت ایران

ازطرف‌شرکت ملی‌نفت ایران

تبریکات

جناب آقای احمدیان ریاست محترم کارگزینی وزارت فرهنك وهنر

انتصاب شایسته شمارا بریاست کارگزینی وزارت فرهنك و هنر تبریك می گوئیم .

غلامرضا معصومی ، احمد طاهری ، حسین نادری

سرکار سرهنك دوم منوچهر ظلی

ارتقاء درجه جنابعالی را تبریك میگوئیم .

فروشگاه پیمان : نماینده قطعات یدکی اصلی کاترپیلار

روسای آموزشگاههای مشهد و سازمان تربیت بدنی

انتصاب شایسته‌آقای‌محمدشهرستانی را بمدیریت کل آموزش وپرورش خراسان تبریك میگویند و موفقیت کامل ایشانرا در راه بثمر رسانیدن انقلاب سفید و مقدس‌شاهنشاه ، از طریق آموزش و پرورش صحیح‌از درگاه خداوند آرزومیکنند.

آموزگار ،اولیاء زاده ،افشار، احتشام ،اباصلتی، آکتائی،امینیان اعتمادی ، برومند ، بهکیش ، بیبهمتا ،بیك زاده ـپسندیده، پروانه تدینی ،تهرانی ، جراح نژاد ، حمیدی ،دانشور دماوندی ،مقدم رادپور ،رضویان ، رئیس ، زنجان ، زنجانیان ، سجادی، ستار زاده سیفی شریفی ، صراف ،صارمی ، ظهور سعادت ،عربزاده، فطوره‌چی قلی زادگان ، قره گزلو ،کامل ،کلالپور، محمد امین،مهتدی ، ملاصفا ،مهدوی ،مقدسیان ، مهر پور ، مجیدی، نادری‌ـ نظری نژاد ناصری ـوفانوست ـیغمائی ـیوسفی ـافجه‌ـ اخوان (محمود)ـاکبرپور ابریشمی ،اخوان (ابوالقاسم)ـباقری ازغدی‌ـ باقری برادران‌ـ بلوری‌پور بهروش ، بروخیان، بخشایش ، باقر نژاد ، برادران مطیع، بشرویه باقری گرگانی، بیگناه ، پریسای (رحیم)، پیروز نیا ، پور صادق پریسای (اسمعیل)، تولیت ، توکلی ، توسلی ، ثقفی ، جعفریان ، حاجی زاده ، جباری ، حکمی ، حسنی حسینی ابریشمی ،حسینی خیاط،حامد زاده ، حسین زاده ، جوانشیر ،خیاطان ، رهبر ، رسول‌زاده رضائی زاده ،رحمتی ، رفائی ، رحیم زاده ، روین کنش، سرخشتی سروقدی ،سیدی ، سریری ، ساری اصلانی ، سهیلی ، ستوده ، سازگار ، شایان ، صدقیانی ،صابری طاهری ، ظریف ،عباسی، عالم زاده عاملی،غمامی ،فداکار ، کیانی ، کلانتری‌ـ گشایشی‌ـ کریمی حسینی کریمی طرقبه ، معینی، مقدسیان، محبی، منتخبی ،میلانیان، مرادی نژاد محمدی ، مجید زاده ،وداد ، هندی نژاد ، یوسفی

اطلاعیه صنف‌لباس‌شوئی و خشك‌شوئی

طبق تقاضای اعضاء صنف لباسشوئی و خشك‌شوئی هیئت‌مدیره تصمیم گرفته شرکتهای تعاونی لباسشوئی و خشك‌شوئی در محلهای تهران تاسیس نماید . لذا ازکلیه اعضاء صنف مزبور تقاضامیشود برای‌تشکیل شرکتهای نامبرده و هرگونه اطلاع روزهای یکشنبه از ساعت ٦ الی ٩بعدازظهر به‌محل اتحادیه تشریف بیاورند .ضمناآگهی منتشره در روزنامه اطلاعات بامضاء آقایان غفارشیدائی ـمیرمحمد قزلباش میرمحمود شوشتری هیچگونه ارتباطی به صنف ما ندارد .

اتحادیه صنف لباس شوئی و خشك شوئی

١ـ٣٧١٢٢

آگهی تشخیص صلاحیت ساختمانی

شرکت سهامی تلفن ایران جهت برنامه های ساختمانی سال١٣٤٤ از شرکت‌های ساختمانی دعوت مینماید که‌برای دریافت برك پرسش نامه از تاریخ ١ر١١ر٤٣ الی ١٠ر١١ر٤٣ بدفتر اداره ساختمان‌مراجعه نموده اسناد ومدارك خودرا بضمیمه پرسش نامه مزبور حداکثر تا تاریخ ١٥ر١١ر٤٣ بدفتر اداره ساختمان ارسال دارند. بدیهی است شرکت هائیکه قبلا صلاحیت آنها شناخته شده بود و از آنها در مناقصه دعوت بعمل می‌آمد می‌بایستی مراتب فوق‌را رعایت نمایند.

الف

شرکت سهامی تلفن ایران

آ‌ـ٣٧١٤٢ ١ـ٢

پاسخ شکایات مردم

برطرف خواهد شد

اداره محترم جریده اطلاعات‌درپاسخ شرح‌مندرج‌درشماره ١١٥٥٢ـ٩ر٩ر٤٣ آن جریده بامضای آقای احمدسلامت تحت عنوان (اشکالات عبور و مرور) اشعار میدارد .

١ـدر باره کمبود اتوبوس اقدامات لازم بعمل امده که قریبا این نقیصه بر طرف خواهدشد

٢ـتعیین ایستگاههای اتوبوس و مسیر اتوبوسهاازوظایف‌اداره‌راهنمائی ورانندگی بوده و ارتباطی بشرکت واحد ندارد .

٣ـبا تجربیاتی که دراین زمینه بعمل آمده فعلا بهترین طریق‌روشی است که فروش بلیط در گیشه‌انجام میگیرد .

٤ـشرکت واحد اتوبوسرانی فقط‌برای رفاه اهالی تهران تشکیل شده و موسسه انتفاعی نیست .

شرکت‌واحد اتوبوسرانی

ترتیب داده شد

اداره محترم روزنامه اطلاعات عطف بشرح مندرج در شماره ١١٥٥٠مورخ ٧ر٩ر٤٣ آن روزنامه تحت عنوان (نو ریالی را میبلعد)اشعارمیدارد : تلفنهای همگانی گاهی بر اثر انداختن ژتون و قطعات آهن در داخل کانال آنها از کارمی افتد .برای جلو گیری ازاین قبیل خرابیها و تسریع در رفع نقص تلفنها ترتیب لازم داده شده است .

شرکت سهامی تلفن

تسهیل در امر مبارزه با بیسوادی

پیشنهاد میکنم وزارت‌آموزش‌وپرورش ترتیبی اتخاذنماید که مدیرو ناظم و دفتر دار دبستانها و دبیرستانها که آموزگاران جوان و تحصیل کرده‌اند این سمت را رها کنند و برای مبارزه با امر بیسوادی‌مشغول تدریس گردند بدین ترتیب بعده معلمین کشور افزوده خواهدشدو این امر جهانی مبارزه بابیسوادی سهل تر به پیش خواهد رفت .

علی خسروی

آموزگا رمهاباد

تاکیدشد مزاحمت‌ایجادنگردد

اداره محترم روزنامه طلاعات با ارسال رونوشت نامه مورخه٧ر٩ر٤٣ آقای غلامحسین ساعدی بازرس تعلیماتی اداره فرهنك ناحیه ٢که در مورد خبر مندرج در شماره١١٥٣٥ـ١٨ر٨ر٤٣ آنروزنامه موضوع‌مزاحمت بلندگوی دبیرستان طبری تحقیقاتی نموده‌اند خواهشمنداست‌دستورفرمائید طبق قانون‌مطبوعات‌مراتب‌راجهت‌اطلاع شاکی در روزنامه‌اطلاعات درج‌فرمایند

بازرس آموزش و پرورش

عطف بشماره ٢١١٦٦ـ ٣٠ر٨ر٤٣ ساعت هشت‌ونیم صبح روزپنجشنبه ٥ر٩ر٤٣ بدبیرستان طبری مراجعه شد استفاده از بلندگو دردبیرستان هادر ساعات شروع درس و گاهی هنگام تعطیل‌امری ضروری واجباری است و چون دراین‌ساعات مردم‌عموما در پی کسب و کارخودهستندمزاحمتی برای کسی ندارد علاوه‌تمام‌آموزشگاه هادر ساعات مزبور از بلندگواستفاده میکنند و طبق تحقیقاتیکه بعمل‌آمد در غیر موارد فوق بر خلاف اظهار شاکی از بلند گو استفاده نمیشودبا وجود این تاکیدشد در موارد الزامی نیز طوری از بلندگو استفاده‌نمایند که مزاحمتی ایجاد نگردد.

بازرس تعلیماتی .غلامحسین ساعدی

نامه های مردم

بخط خزانه کمك کنید

در میدان راه آهن ایستگاه چند خط اتوبوس‌است ازجمله خط ٨٦ که مخصوص ایاب و ذهاب اهالی خزانه و فرح آباد می‌باشد . مردم این نواحی هر وقت بخواهند سوار اتوبوس بشوندباید مدتهادر ایستگاه بایستند واز قرار خط مزبور فقط‌سه اتوبوس کهنه دارد که اغلب صندلی های آن بدون روپوش وپاره است . در حالیکه درهمان ایستگاه همیشه چندین دستگاه اتوبوسهای خطوط دیگر متوقف و منتظر مسافر هستند. خوبست شرکت واحد باین خط نیز کمکی بکند و ترتیبی بدهد که مسافرین آن در آسایش‌بیشتری رفت وآمد نمایند .

مقدم

مشکلات و تقاضاهای ما

مشکلات و تقاضا های ساکنین خیابان خورشید ازاینقرار است :

١ـ با وجود اینکه تابلو های متعدد توقف ممنوع وورود ممنوع و ورود کامیون ممنوع در سراسر این خیابان نصب شده است . این معبر باریك همیشه محل گذر کامیون و اتوبوس و انواع وسایل موتوری است .

ـ نظافت خیابان رضایت بخش نیست .

٣ـ ازشهرداری تقاضا داریم در این خیابان نیز درختکاری بکند تا از این خشکی بیرون بیاید .

٤ـ نانوائی محل نان نامرغوب‌خود را کیلوئی ١٨ را می‌فروشد .

٥ـ گاراژ موجود در اول کوچه رعایت آسایش همسایگان و ساکنین محله را نمی‌کند.

از طرف ساکنین خیابان خورشید

نصرت‌الملوك سرتیپ پور

اضافه حقوق عادلانه است

در سال ١٣٢٦ در اداره ثبت احوال استخدام و تا سال ١٣٣٩ دونپایه بودم . درسال ١٣٤٠ رسمی شده‌ام . از سال ١٣٣٩ تاکنون به اینجانب دیناری اضافه حقوق تعلق نگرفته است . درحالیکه توجه دولت شامل حال عده زیادی از کارمندان شده است . اینك تقاضا دارم پس از پنج سال تصمیمی اتخاذ شود که حقوق ما هم ترمیم گردد . البته تصدیق می‌فرمائید که با وضع گرانی موجود جزئی اضافه حقوق در باره ما کاملا عادلانه خواهد بود .

کارمندثبت‌احوال رفسنجان‌ـ احمدطاهر

کوچه‌های ارژنك وشیرین تاریك است

کوچه های ارژنك و شیرین که به بلوار کرج‌وصل‌میشود‌شبها‌تاریك‌است وبا آنکه مشترکین برق دولتی دراین خیابانها سکونت دارند همیشه شبها در تاریکی بسر می‌برند .

محمود دلجوئی

مالیات را دربابل بگیرند

مالکین وسایط نقلیه بابل‌درخواست دارند که چون طی بخشنامه شماره ٣٠ر٢٠٤٥٥ـ١٨ر٧ر٤٣ وزارت دارائی بایستی مالیات وسایط نقلیه خودرا در ساری بپردازند واینکار جزاتلاف وقت‌و صرف هزینه های زاید برای دارندگان‌اینگونه وسائل چیزدیگری دربر ندارد لذآ تقاضا داریم ترتیبی داده شود که بدهی مالیاتی خودرا در همان شهرستان بابل بپردازیم واز ضررهای مسافرت بساری و بازگشت مارا معاف دارند .

مالکین اتومبیل سواری، شخصی و کرایه و تاکسی وباری و اتوبوس مقیم بابل

در ۱۴۹۱۷ قریه در سراسر کشور

۱۰۴۷۴ انجمن ده تشکیل شده

انجمنهای دهات امور مربوط به‌تهیه‌آب، تعمیم فرهنگ و بهداشت و امور عمرانی را بعهده دارند

طبق گزارش فرمانداریها و ادارات عمران استانها تاکنون ۱۰۷۴۷ انجمن ده در ۱۴۹۱۷ قریه سراسر کشور تشکیل شده است.

در یکماهه آذر جمعا ۱۳۷۸ انجمن ده در ۱۹۳۷ قریه تشکیل گردید و بررسی آمار تشکیل انجمنهای ده نشان میدهد که تعداد ۴۱۷۰ قریه، انجمن خود را با سایر دهات مشترکا تشکیل داده‌اند.

● **برنامه انجمن ها**

مطابق این گزارشها تا آخر آذر ماه سال ۱۳۴۳ جمعا ۹۹۳ انجمن ده برنامه خودرا تنظیم و بمرکز ارسال داشته اند که با پیش‌بینی مبلغ ۲۳۵٫۵۳۸٫۲۰۳ ریال درآمد وسرمایه‌گذاری مجموعا در ۱۲۰۴ مورد اقدامات عمرانی بعمل خواهند آورد.

● **وظایف انجمنها**

انجمنهای ده دارای ۱۲ وظیفه از قبیل همکاری درتهیه آب آشامیدنی، کمک به توسعه و تعمیم فرهنگ، تاسیس مراکز بهداشت عمومی ده، اصلاح و توسعه معابر، ساختمان حمام و مستراحهای بهداشتی، احداث و نگهداری مساجد، کمک به توسعه صنایع‌دستی، تامین روشنائی ده و سایر امور عمرانی میباشند.

● **درآمد انجمن ده**

۵ ودرصد از درآمد غیرخالص کلیه محصولات کشاورزی و هرگونه عواید دیگری که در ده تحصیل میشود باید بانجمن ده تحویل شود.

خبرنگارما میافزاید: انجمن های دهات طبق لایحه‌ایکه هم‌اکنون‌درمجلس شورایملی‌مطرح است وظیفه دارند حداکثر ده روز پس‌از تشکیل یکنفر از واجدین شرایط مندرج در این قانون را تعیین و به بخشدار معرفی نمایند تا بحکم فرماندار، بسمت کدخدا منصوب شود.

انجمنهای ده با راهنمائی دهیاران که از طرف اداره کل اصلاح‌امور اجتماعی وعمران‌دهات ماموریت دارند تشکیل میشود.

اطلاعات ابتکار

عکس روز:

بیماریهای کودکان ....

تخریب کوره‌ها

بوسیله ماموران شهرداری ادامه دارد

درمدت یك هفته گذشته از طرف شهرداری تهران‌شش کوره در جنوب تهران خراب شد و میله‌های این کوره‌ها را واژگون ساختند.

طبق تصمیم شهرداری باید تا پایان امسال پنجاه کوره «هوفمان» درجنوب تهران‌تخریب گردد وباینطریق هم از تعداد کوره هاکم میشود و هم دیگر دود سیاهرنك کوره‌ها مردم‌جنوب تهران را ناراحت نمی‌کند.

هوای محلات جنوبی تهران بعلت پخش دود کوره‌ها دراطراف این‌منطقه آلوده‌به بود وگازهای خفه کننده‌است.

ساکنان محلات سالهای سال است تخریب کوره‌هارا ازشهرداری‌درخواست دارند و بالاخره امسال ماموران باین درخواست‌ها جواب گفتند و نسبت به خرابی کوره‌ها اقدام کردند.

این کوره‌ها در محدوده بین‌خیابان های آرامگاه، جاده ری، خیابان فرح‌آباد و خیابان بهمنی قرار دارد و بالغ برپنجاه کوره میباشد.

درمیان این کوره‌ها سه کوره متعلق به بانك رهنی است و بقیه مالکان خصوصی داردکه از طریق اتحادیه صنف فخار با امر تخریب موافقت کرده‌اند.

● **سیصد کوره**

درتهران بطورکلی نزدیك به سیصد کوره آجر پزی موجود است این کوره‌هادراسمعیل‌آباد شمس‌آباد، فیروزآباد، ری، یافت آباد، هاشم‌آباد وقرچك ساخته شده‌است درسالهای‌پیش براثر توصیه اداره بهداشت وزارت بهداری‌منطقه جنوب‌شرقی تهران از نظر جهت وزش باد برای احداث کوره مناسب تشخیص داده شد ولی بلافاصله پس‌از اتخاذ این تصمیم جمعی‌در غرب تهران کوره ساختند، در

در محلات شهر

حالیکه از نظر وزش باد احداث کوره درآنجا ممنوع اعلام شده بود.

درتهران جهت وزش بادهمواره از غرب بشرق است و بادمعروف شهریار همیشه‌هوا وآلودگیهای غرب را بشهر می آورد و روی این اصل احداث کوره درغرب مناسب تشخیص داده شده است

جدول کلمات متقاطع شماره ۲۸۸۷

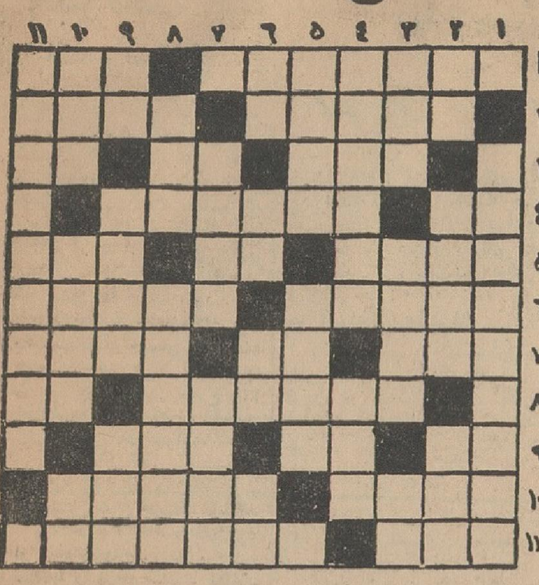

افقی: ۱ـ از ابزارکار پالان‌دوز ـ از قدیمی‌ترین کارخانه‌های اتومبیل سازی آمریکا ۲ـ عیب جوئی و سرزنش ـ از صحراهای‌معروف آسیا ۳ـ تن پوش به‌نازکی خیال ـ از ویتامین ها ـ دزد معمولا از آن استفاده نمی‌کند ٤ـ یکی ازمراحل عمل آوردن پوست ـ درمورد زنش بالزاك کتابی نوشته است ـ سوغات زمستان ـ هم هنرپیشه میگیرد هم راننده ـ از حیوانات اهلی ٦ ـ یکی ازآلات موسیقی ـ نویسنده داستان معروف کلاغ ۷ـ اگر بیرون نیاید جان برآید ـ از اعداد ـ ازترکیبات شیمیائی ۸ـ یکی از دستگاه های موسیقی ایرانی ـ بقول شاعر محل عشق‌پاك است ۹ـ در گوشه دنج می‌نشینند و میزنند ـ بچه تپه ـ از مصالح ساختمان ۱۰ـ گرفتار ودربند ـ مونس قرقروی پیرزن ۱۱ـ از اشکال هندسی ـ گذشتن تیر از کمان را اهل خرد از چشم او دیده‌اند.

عمودی: ۱ـ یکی دیگر از دستگاه های موسیقی که باین صورت درست است ۲ـ شراب فرنگی ـ شرافتمند و پاکدامن ـ آفازاده ۳ـ انعکاس صدا ـ پوشش پلاژ ـ ضمیر متصل ٤ـ دهکده‌ای نزدیك تهران ـ یك چهل‌میلیونیم نصف‌النهار ۵ـ از شهر های‌بزرك آسیا ـ از شاعران شیراز ٦ـ مانند ـ از القاب انگلیسی ـ فردای پریروز ـ از شهر های ایران ۷ـ متاع ـ بالامرتبه ۸ـ واحدی‌از زمان ـ بجای پیاله برای یارلب نازك تجویز کرده‌اند ۹ـ شکوه‌گوی جدائی ـ از اسامی آلمانی ـ جوانمرد ۱۰ـ عدد مجهول ـ دندانش از زیر قلم جك لندن درآمده بود ـ گردن ۱۱ ـ از گویندگان معروف فرانسه درقرن اخیر.

حل جدول شب جمعه

افقی: ۱ـ خاطرات خانه‌اموات ۲ـ ال ـ دلبر ـ پرتاب ۳ـ طول ـ مسبب ـ موکاسن ٤ـ راوی ـ مزدك ـ سیلاب ۵ـ خرقان ـ هیمه ـ ٦ـ آگام ـ هرودوت ۷ـ اس ـ ودیعه ـ شیلات ۸ـ هیچ ـ رنر ـ خیل ـ کتب ۹ـ اودسا ـ فلامك ـ خو ۱۰ـ بیتلها ـ راین ۱۱ـ ان ـ یوخه ـ جنگجو ۱۲ـ مواجب ـ ستمی ـ هلاك ۱۳ـ لالایی ـ هزار ـ هسن ۱٤ـ من تشا ـ آبیك ـ واه ۱۵ـ الکساندر دوماپسر.

عمودی: ۱ـ خاطر خواه ـ کاملیا ۲ـ الوار ـ سیا ـ نوا ۳ـ لوقا ـ چوب ـ المك ٤ـ رد ـ یاگو ـ دیو ۵ـ جانس ـ الم ـ نادرست ـ بیتا ٦ـ تبسم ـ هیمالی ـ یشن ۷ـ خربزه ـ عز ـ هوس ـ اد ۸ـ بدیهه ـ فاخته ۹ـ نپ ـ کمر ـ خل ـ همزاد ۱۰ـ هرم ـ هوشیار ـ یابو ۱۱ـ اتوس ـ دیلماج ـ ریم ۱۲ـ ماکیاول ـ کینه ـ کا ۱۳ـ وبال ـ تاك ـ نگله ۱٤ـ سام ـ تلخ ـ جاسوس ۱۵ـ تلنبار ـ بوس وکنار.

شستن لباس کار آسانی است ولی...

سالن مجلل گلستان بلوار افتتاح شد

رستوران گلستان بلوار زیرنظر متخصصین غذائی با بهترین اسلوب وبکار بردن سلیقه‌درتهیه‌سرویس‌غذاخوری باانواع غذاهای ایرانی و فرنگی از خانواده های محترم آماده پذیرائی است.

نشانی ـ بلوار جنب داروخانه نلسون

تاتر کسری تقدیم میکند

۲۵ دیماه ساعت ۵/۸ بعدازظهر

گناهکاران بیگناه

پیس در ۴ پرده

کارگردان: بانو لرتا

بانوان: لرتا، مهرزاد، چهره آزاد، رجائی

آقایان: جعفری، کریمی، کهنوئی، بهادری، عبدی

بشرکت

شاهرضا ـ جنب بهار ـ تلفن ۷۵۶۹۳۹ بلیط را قبلا رزرو فرمائید.

انجمن دوشیزگان و بانوان

تشکیل دوره جدید این‌کلاسهارا باطلاع میرساند:

خیاطی

این کلاس دارای دوره‌های عمومی و خصوصی است و در آن طرز برش و دوخت همه گونه لباس و پوشاك با متد گرلاوین تعلیم داده می شود.

آشپزی

دراین کلاسها در مدت سه ماه، طرز تهیه انواع سوپ ها غذاهای ایرانی، خوراکهای فرنگی و دسرها رامی آموزید.

انگلیسی

انجمن دارای چهار نوع کلاس انگلیسی است: فوری، عادی، عالی و گفتگو بامعلمان‌امریکائی

دراین کلاسها در مدتی کوتاه با همه رموز زبان انگلیسی آشنائی پیدا می کنید.

ماشین‌نویسی

این کلاس دارای دودوره یك ماهه و سه‌ماهه است و در این مدت ماشین نویسی قاره و لاتین تعلیم داده میشود.

منشیگری

دراین کلاسها در مدت چهار ماه، با ماشین نویسی، اصول منشیگری، نامه نگاری اداری، حسابداری، بایگانی و آداب معاشرت آشنا میشوید و بزودی در موسسات بکار می پردازید.

برای نامنویسی بدبیر خانه انجمن (خیابان شاهرضا، خیابان فرصت شماره ۷۳ـ تلفنهای ۶۴۴۹۶ـ۶۹۷۱۵ـ۴۰۳۱۱ مراجعه فرمائید و توجه‌داشته باشید که هنر جویان علاوه بر دریافت جوایز، بطور رایگان از جشنها وسر گرمی ها و سازمان‌ورزشی انجمن استفاده می کنند.

ثبت سندیکای کارکنان بانکها

مورد درخواست سی‌هزارتن کارکنان بانکهای کشور است

کارکنان بانکها درخواست‌دارند که اقدامات لازم‌برای ثبت‌سندیکای کارمندان بانکها بعمل آید تااین گروه‌بتوانند طبق مقررات قانون کار به‌فعالیت های سندیکائی بمنظورجلب توجه مسئولان مملکتی و بانکها بزندگی کارکنان بانکها ادامه دهند.

● **در جلسه شورا**

این مسائل در جلسه اخیرهیئت مدیره شورای‌عالی کارکنان بانك های کشور که‌درمحل شوراتشکیل شد مطرح گردید و کارمندان‌بانك ها پیشنهاددادند که یك مرجع صلاحیت‌دار بعنوان حکم بمنظور رسیدگی بمطالب کارکنان بانك های خصوصی تشکیل گردد واین کمیته مسئله اخراج‌وسایر مسائل مبتلا به‌کارمندان را مورد مطالعه و رسیدگی قراردهد کارمندان‌اعلام داشتند که اعضای کمیته باید از قضات دادگستری وزارت کار و بانك مرکزی انتخاب شوند.

کارمندان بانکها اعلام کردند درسراسرایران‌تعداد کارکنان‌بانکها بیش ازسی‌هزار نفراست که باافراد عائله تعدادشان نزدیك به‌یکصدو پنجاه هزار نفر میشود و این افراد بایستی از تامین آتیه و احتیاجات اولیه زندگی برخوردار باشند.

درخانواده های تهران

«اوریون» شیوع یافته است

کودکان بیمار باید باستراحت کامل وادار شوند

بیماری اوریون درتهران بین کودکان شیوع یافته و دربعضی ازخانواده‌ها کودکان باین‌بیماری مبتلا شده‌اند.

پزشکان اظهار میدارند بیماری اوریون خطرناك نیست ولی برای جلوگیری از ابتلاء کودك به عوارض بعدی باید او را تحت مداوا قرار داد و کودك باید استراحت کند.

● **نظر پزشکان**

دراین باره امروز خبرنگار ما با چندتن از پزشکان تماس حاصل‌کرد و نظر آنان را پیرامون شیوع‌ومعالجه اوریون سئوال کرد.

پزشکان اظهار داشتندکه بیماری اوریون مسری است و کودکانی که باین بیماری مبتلا میگردند دچار تب شدیدی میشوند، واغلب مشاهده‌شده که درجه حرارت بدن آنها به ۴۰ نیم میرسد و گلوی آنها از خارج‌شدیدا متورم میگردد.

درجه حرارت بدن تا ۳ روز بالا میرود و سپس تب قطع میشود.

پزشکان همچنین اظهار داشتند: کودکانی‌که باین بیماری مبتلامیشوند باید از سایر کودکان جدا شوند واز تماس آنها باکودکان دیگرجلوگیری گردد وحتما باید باستراحت بپردازند.

همچنین کودکانیکه مبتلابه‌اوریون میشوند باید فورا نزد پزشك‌برده‌شوند تا با تجویز داروهای لازم از عوارض بعدی این بیماری جلوگیری گردد.

کودکانیکه باین بیماری مبتلا می شوند استراحت برایشان اجباری‌است زیرا براثر راه رفتن و بازی ممکن است اثرات سوئی روی تخمدانهاظاهر شود و طفل را پس‌از رسیدن بسن بلوغ (مقطوع‌النسل) نماید.

بنابراین برای جلوگیری‌ازعوارض بعدی توصیه میشود کودکانی که‌مبتلا به اوریون میشوند ضمن مداوا به استراحت کامل بپردازند.

تعمیرگاه رسمی ریش تراش براون

BRAUN

همه نوع وسائل یدکی موجوداست

انجام تعمیرات دراسرع وقت

سرویس ریش تراش براون

۵۰ ریال

شرکت نیالا

نماینده انحصاری ریش تراش براون درایران

خیابان شاه‌وچهارراه‌شیخ‌هادی ابتدای‌رازی

تلفن ۶۹۰۳۷-۴۸۱۲۲

آگهی رسمی تاسیس شرکت

بمنظور تاسیس کارخانجات ریسندگی و بافندگی محصولات پشم طبیعی و مصنوعی و تکمیل انواع منسوجات وایجاد هر گونه موسسات صنعتی و تولیدی مجاز و بهره برداری از آنها وانجام هر گونه‌عملیات بازرگانی که‌برای مقاصد مذکور لازم و مفید باشد.

شرکتی بنام شرکت سهامی کارخانجات کاموای ایران با سرمایه سی میلیون ریال نقدی که یك سوم آن پرداخت و بقیه تعهد شده مرکب از ۶۰۰ سهم بی نام ۵۰۰۰۰ ریالی بمدت نامحدود در کاشان تشکیل گردیده است.

۱ـ آقایان حسن تفضلی، محمد فقیهی نراقی، سید محمد سیدی رضوانی بسمت اعضای اصلی و آقای محمود فقیهی نراقی بسمت عضو علی البدل هیئت مدیره که آقای حسن تفضلی بسمت رئیس وآقای سیدی رضوانی بسمت منشی هیئت مدیره تا تاریخ ۱۹ خرداد ماه ۱۳۴۶ انتخاب شدند.

۲ـ آقای محمد کاشانی بسمت بازرس شرکت تا ۱۹ خرداد ماه ۱۳۴۴ انتخاب شد.

۳ـ آقای محمد فقیهی نراقی بسمت مدیر عامل انتخاب و حق امضاء کلیه اوراق واسناد و چکها وبروات بانکی و غیربانکی و تعهدات معاملات شرکت بامدیر عامل و مهرشرکت‌خواهدبود. شرکت بشماره ۱۰۵ در دفتر ثبت شرکتهای داخلی ثبت کاشان ثبت و بدین‌وسیله آگهی میشود.

رئیس‌اداره ثبت‌کاشان ـ جهادی

آ ـ ۲۱۰۸۷

کاروان اسکی به آبعلی

فردا یکشنبه ۲۷ دی ۸٫۳۰ صبح

انجمن ایران و آمریکا ـ عباس‌آباد

آگهی مناقصه شماره ۳۳

نیروی هوائی دستگاههای حرارت مرکزی مورد نیاز خودرابرای پایگاه شاهرخی نصب و آزمایش شده در محل مربوطه (برابرشرایط عمومی مشخصات ـ نقشه های اجرائی موجود در مهندسی نیرو) رابه مناقصه واگذار مینماید.

فروشندگان و شرکت های ذیصلاح طبقه ۱ سازمان برنامه ومهندسی ارتش می توانند به مهندسی نیرو مراجعه ودر صورت احراز صلاحیت در مناقصه شرکت نمایند.

پیشنهادات در ساعت نه صبح روز پنجشنبه ۸٫۱۱٫۴۳ می بایستی‌به ضمیمه سپرده مربوطه به ستاد نیروی هوائی تسلیم گردد. کمیسیون مناقصه درساعت ده صبح‌همان روز باز و قرائت خواهد شد.

۱ـ۲ آ ـ ۳۷۰۹۰ نیروی هوائی

آگهی مناقصه

سازمان مستقل عمران قزوین تهیه و ساخت ۷۰ دستگاه مخزن سوخت گازوئیلی (تانك‌فلزی) مورد نیاز عمران دشت قزوین را بشرح زیر از طریق مناقصه خریداری مینماید

۱ـ تانك گازوئیلی ۲۰۰۰ لیتری	۱۵ دستگاه
۲ـ تانك گازوئیلی ۳۰۰۰ لیتری	۲۰ دستگاه
۳ـ تانك گازوئیلی ۴۰۰۰ لیتری	۵ دستگاه
٤ـ تانك گازوئیلی ۵۰۰۰ لیتری	۵ دستگاه
۵ـ تانك گازوئیلی ٦۰۰۰ لیتری	۵ دستگاه
٦ـ تانك گازوئیلی ۷۰۰۰ لیتری	۵ دستگاه
۷ـ تانك گازوئیلی ۸۰۰۰ لیتری	۵ دستگاه
۸ـ تانك گازوئیلی ۹۰۰۰ لیتری	۵ دستگاه
۹ـ تانك گازوئیلی ۱۰۰۰ لیتری	۵ دستگاه

داوطلبان شرکت در مناقصه میتوانند برگ مشخصات و شرائط کامل این آگهی را بامراجعه به‌دفتر سازمان مستقل عمران‌قزوین واقع در بلوار الیزابت دوم (بلوار کرج) ساختمان وزارت کشاورزی طبقه سوم دریافت نموده و منتهی تاپایان وقت اداری ۲۴٫۱۱٫۴۳ همراه باپیشنهادات خود به‌دفتر سازمان تسلیم نمایند پیشنهادات واصله روز ۲۵٫۱۱٫۴۳ باز وقرائت خواهد شد حضور پیشنهاد دهندگان در کمیسیون مناقصه آزاد بوده و سازمان درردیاقبول کلیه پیشنهادات مختار است. الف ۷۰۲۰

۱ـ۲ آ ـ ۳۷۰۲۶ سازمان مستقل‌عمران‌قزوین

آگهی قبول داوطلب

دوره اول تعلیمات موسسه آبهای زیرزمینی (ئیدروژئولوژی) وابسته به دانشگاه تهران ووزارت آب وبرق و سازمان برنامه‌قریبا دردانشکده فنی شروع خواهد شد وبدین وسیله ازداوطلبان که واجد شرایط باشند برای نام‌نویسی و شرکت در مسابقه ورودی دعوت میشود.

الف ـ شرایط نام‌نویسی بقرار زیر است:

۱ـ داشتن دیپلم مهندسی در رشته زمین‌شناسی از دانشکده فنی یادیپلم لیسانس زمین‌شناسی از دانشکده علوم و یا دیپلم‌های مشابه زمین‌شناسی از سایر دانشگاهها.

۲ـ داوطلب از نظر نظام‌وظیفه مانعی نداشته باشد.

۳ـ سن از ۳۰ سال تجاوز نکند.

ب ـ کسانی که واجد شرایط فوق بوده‌ودر خدمت دستگاههای دولتی باشند باید از طریق دستگاه ذیربط‌معرفی شوند.

ج ـ داوطلبان باید حداکثر تاتاریخ دهم بهمن ۱۳۴۳ تقاضای کتبی خودرا بضمیمه رونوشت مصدق ویافتوکوپی مدارك‌تحصیلی وشناسنامه ودوقطعه عکس ۴×۶ بدفتر موسسه در دانشکده فنی تسلیم نمایند تاریخ مسابقه که در اواخر بهمن ماه خواهد بود باطلاع داوطلبان خواهد رسید.

د ـ بداوطلبانی که در مسابقه موفق شوندوازنظرمالی‌احتیاجاتی داشته باشند کمك خرج ماهیانه از طرف موسسه پرداخت‌میشود.

برای داوطلبان توضیح میدهد که هدف از تاسیس موسسه آبهای زیرزمینی (ئیدروژئولوژی) اینست که به‌کسانی که دارای اطلاعات علمی و عملی کافی در زمین‌شناسی میباشند معلومات نظری وعملی برای تجسس وبهره برداری از آبهای زیرزمینی داده شود. دوره موسسه درحدود یکسال‌ونیم است و بکسانی که این دوره را باموفقیت بپایان برسانند گواهینامه‌ای از طرف موسسه داده خواهد شد. تعداد کسانی که دراین دوره اول پذیرفته‌میشود به‌پانزده‌نفر محدود است.

موسسه آبهای زیرزمینی

۱ـ۲ آ ـ ۷۱۳۲ ۳

آگهی مناقصه

شهرداری تهران قسمتی از عملیات احداث پارکهای جدید شهرو حومه و تکمیل پارکهای موجوده را که‌از نظر فوریت امر در فهرست کل عملیات موجوده در برنامه پارك سازی در درجه اول تقدم قرار می گیرد با شرایطی که در برگ‌جداگانه وسیله قسمت ساختمان حوزه‌مدیریت کل فنی و عمرانی شهرداری ضمن سایر اسناد مناقصه‌دراختیارمتقاضیان اداره میشود بمناقصه واگذارمینماید مدت انجام کار یکسال و مبلغ‌مناقصه در حدود چهل و پنج میلیون ریال اضافه با کسر ۲۵ در صد و مهلت قبول پیشنهادات تا آخر وقت اداری روز پنجشنبه هشت بهمن ماه جاری خواهد بود. الف ۷۰۵۹

۱ـ۲ شهردار تهران

سن ـ وی ـ روپایپ کورپوریشن

مقیم سانتاگیت ـ کالیفرنیا در آمریکا صاحب اختراع راجع به‌لوله‌بتونی‌که‌قبلا از حیث مقاومت فشار مورد تحکیم قرارگرفته است وبست واتصالهای آن «که در ایران تحت شماره ۳۲۰۹ به ثبت رسیده است اجازه بهره‌برداری از اختراع مزبور راباشخاص ذینفع عرضه مینماید. برای کسب اطلاع بیشتر بدفتر وکالت‌ر. آقابابیان خیابان نادری کوچه نوبهار مراجعه شود.

آ ـ ۳۷۱۰۰

مسائل روز
بازگشت بشهرستان

دو رشته از تصمیماتی که اخیرا برای توسعه فعالیت‌های صنعتی در داخل کشور اتخاذ شده موجب گشته است که بزودی حد اقل در یك رشته از صنایع نسبتا مهم ـ یعنی رادیو سازی ـ کار و فعالیت تازه در شهرستان ها ایجاد شود.

اولین‌رشته تصمیمات‌مربوط به ممنوعیت تاسیس کارخانه های تازه در تهران است. به موجب‌این تصمیم‌در شعاع ۱۲۰ کیلومتری‌تهران اجازه تاسیس کارخانه‌تازه‌داده‌نخواهد شد و این‌شعاع بآن اندازه هست که سرمایه گذاران را بجانب ـ شهرستان های مختلف بکشاند.

رشته‌دوم مربوط به‌جلوگیری از کارخانه های مونتاژ رادیودر مملکت و لزوم ساخت قطعات رادیو در داخله است. این‌دو تصمیم‌باعث شده است که اولا گروهی از سرمایه گذاران که برشته رادیو سازی علاقمند هستند متوجه شهرستان های دور و نزدیك از قبیل یزد و رضائیه و همدان شوند و ثانیا برخلاف‌سابق که کارخانه های مونتاژ عبارت از یك میز وچند آچار کوچك بود کارخانه های نسبتا بزرگ ایجاد کنند وسرمایه های‌قابل توجه بکار اندازند.

برای هر یك از کارخانه‌های جدید ساخت رادیو از بانصد هزار تا ۱و۵ میلیون ریال سرمایه‌گذاری‌میشود و کارخانه ناچار است که در وهله اول جعبه رادیو را در خودکارخانه بسازد و یا از کارخانه هائی که چنین‌جعبه هائی را درداخله میسازند‌خریداری‌نماید. و سپس در ظرف یکسال کلیه قطعات شاسی ـ قطعات پلاستیکی و لاستیکی ـ صفحه جلوی رادیو و مغوا های چاپ شده پشت‌را از کارخانه های داخله تهیه نماید و یا خود بسازد. بهمین ترتیب‌درسال های بعدی‌بتدریج میبایست قطعات دیگر رادیو در داخله ساخته شود تا آنکه در سال ۱۳۴۶، قسمت اعظم‌رادیو در ایران ساخته شود و روشن است که ساخت این قطعات در شهرستان هائی نظیر یزد و یا رضائیه موجب خواهد شد که فعالیت تازه‌ئی در رشته های مختلف در آن شهرستان ایجاد شودو کارجدید‌برای گروه‌نسبتا قابل توجهی فراهم آید.

باین ترتیب‌ازیکطرف ازتمرکز کار ها در تهران جلوگیری‌شده و از جانب دیگر فن و تکنیك‌به شهرستان ها وارد خواهد شد و بالاخره احتیاجات شهرستان ها بجای آنکه از تهران تامین بشود در داخل همان شهرستان ها تامین خواهد گشت و باین ترتیب یك نوع اتکای بخوددر شهرستان ها بوجود خواهد‌آمد ضمنا تردید نیست که تعلیم یك گروه کارگران فنی در شهرستان ها بتدریج موجب تقویت کادر فنی شهرستان ها میگردد وامکان تاسیس واحد های صنعتی دیگر را فراهم خواهد کرد.

اما روشن است که کار احداث واحد های جدیدصنعتی در شهرستان ها فقط برادیو ـ سازی محدود نخواهد گشت و ادامه اجرای تصمیم مربوط به عدم تمرکز فعالیت های‌صنعتی و جلوگیری از تاسیس واحد های بزرك و کوچك در تهران لامحاله موجب تاسیس صنایع جدیدی درشهرستان ها خواهد گشت وآرام آرام خون تازه ای دربیکراستان‌ها بحرکت خواهد انداخت.

این جریان بهمراه تسهیلاتی که از نظر صدور پروانه های تاسیس‌کارخانه‌ها درشهرستانها و پرداخت وام از جانب شعبات بانك هادر استان ها اتخاذشده بتدریج جاذبیت تهران را تاحد قابل توجهی بخصوص از نظر صنایعی که کالا های تولیدی آن میبایست در شهرستان ها مصرف شود ـ از میان خواهد برد و این هدفی است که به ملاحظات‌مختلف از جانب‌قسمت صنعتی وزارت اقتصاد دنبال میشود.

معذلك‌فعالیت هائی که برای توسعه کاد های صنعتی در شهرستانها شروع شده بهمین جا ختم نمی شود و به موجب طرح هائی که برای توسعه صنعتی استان های ـ مختلف‌و از آن جمله آذربایجان تهیه‌شده، امکانات صنعتی شهر ها و حتی بخش های مختلف تعیین و اعلام میشود و سرمایه گذاران تشویق خواهند شد که دررشته هائی که سرمایه‌گذاری در آن سودبخش خواهد بود، مشغول کاد شوند و هدف آن است که‌توسعه صنعتی‌شهرستان ها فقط بسرمایه گذاران محلی واگذارنشودبلکه وسائلی بوجود آید که سرمایه گذاران سایر استان ها و بخصوص مرکز ـ سرمایه های راکد خود رابرای بهره برداری‌از امکانات وسیع شهرستان ها در آن نقاط بکار اندازند اجرای این طرح ها، بهمراه ایجاد تاسیسات عظیمی ازقبیل ذوب آهن و پتروشیمی در شهرستان ها موجب خواهد شد که نسبت‌بازرگانی‌ایجاد کنند وسرمایه های‌قابل توجه بکار اندازند.

برای هر یك از کارخانه‌های جدید ساخت رادیو از بانصد هزار تا ۱و۵ میلیون ریال سرمایه‌گذاری‌میشود و کارخانه ناچار است که در وهله اول جعبه رادیو را در خودکارخانه بسازد و یا از کارخانه هائی که چنین‌جعبه هائی را درداخله میسازند‌خریداری‌نماید، و سپس در ظرف یکسال کلیه قطعات شاسی ـ قطعات پلاستیکی و لاستیکی ـ صفحه جلوی رادیو و مغوا های چاپ شده پشت‌را از کارخانه های داخله تهیه نماید و یا خود بسازد. بهمین ترتیب‌درسال های بعدی‌بتدریج میبایست قطعات دیگر رادیو در داخله ساخته شود تا آنکه در سال ۱۳۴۶، قسمت اعظم‌رادیو در ایران ساخته شود و روشن است که ساخت این قطعات در شهرستان هائی نظیر یزد و یا رضائیه موجب خواهد شد که فعالیت تازه‌ئی در رشته های مختلف در آن شهرستان ایجاد شودو کارجدید‌برای گروه‌نسبتا قابل توجهی فراهم آید.

باین ترتیب‌ازیکطرف ازتمرکز کار ها در تهران جلوگیری‌شده و از جانب دیگر فن و تکنیك‌به شهرستان ها وارد خواهد شد و بالاخره احتیاجات شهرستان ها بجای آنکه از تهران تامین بشود در داخل همان شهرستان ها تامین خواهد گشت و باین ترتیب یك نوع اتکای بخوددر شهرستان ها بوجود خواهد‌آمد ضمنا تردید نیست که تعلیم یك گروه کارگران فنی در شهرستان ها بتدریج موجب تقویت کادر فنی شهرستان ها میگردد وامکان تاسیس واحد های صنعتی دیگر را فراهم خواهد کرد.

اما روشن است که کار احداث واحد های جدیدصنعتی در شهرستان ها فقط برادیو ـ سازی محدود نخواهد گشت و ادامه اجرای تصمیم مربوط به عدم تمرکز فعالیت های‌صنعتی و جلوگیری از تاسیس واحد های بزرك و کوچك در تهران لامحاله موجب تاسیس صنایع جدیدی درشهرستان ها خواهد گشت وآرام آرام خون تازه ای دربیکراستان‌ها بحرکت خواهد انداخت.

این جریان بهمراه تسهیلاتی که از نظر صدور پروانه های تاسیس‌کارخانه‌ها درشهرستانها و پرداخت وام از جانب شعبات بانك هادر استان ها اتخاذشده بتدریج جاذبیت تهران را تاحد قابل توجهی بخصوص از نظر صنایعی که کالا های تولیدی آن میبایست در شهرستان ها مصرف شود ـ از میان خواهد برد و این هدفی است که به ملاحظات‌مختلف از جانب‌قسمت صنعتی وزارت اقتصاد دنبال میشود.

معذلك‌فعالیت هائی که برای توسعه کاد های صنعتی در شهرستانها شروع شده بهمین جا ختم نمی شود و به موجب طرح هائی که برای توسعه صنعتی استان های ـ مختلف‌و از آن جمله آذربایجان تهیه‌شده، امکانات صنعتی شهر ها و حتی بخش های مختلف تعیین و اعلام میشود و سرمایه گذاران تشویق خواهند شد که دررشته هائی که سرمایه‌گذاری در آن سودبخش خواهد بود، مشغول کاد شوند و هدف آن است که‌توسعه صنعتی‌شهرستان ها فقط بسرمایه گذاران محلی واگذارنشودبلکه وسائلی بوجود آید که سرمایه گذاران سایر استان ها و بخصوص مرکز ـ سرمایه های راکد خود رابرای بهره برداری‌از امکانات وسیع شهرستان ها در آن نقاط بکار اندازند اجرای این طرح ها، بهمراه ایجاد تاسیسات عظیمی ازقبیل ذوب آهن و پتروشیمی

در شهرستان ها موجب خواهد شد که قیافه صنعتی مملکت با آنچه که فعلا میبینیم تفاوت بسیار پیدا کند و پس از یك دوره نسبتا طولانی که تهران بصورت مرکز فعالیت های صنعتی مملکت در آمده بود بتدریج شهرستان ها نیز سهم خودرا در توسعه صنعتی‌بدست آورند.

قانون جدید مالیات بردرآمد

تا اوایل بهمن ماه آماده و تسلیم هیئت‌وزیران میشود

گنگی قانون موجود که عامل مهم فساد مالیاتی است‌از بین خواهد رفت ومامور دولت براساس ضوابط مشخص اقدام به‌تشخیص‌درآمدخواهدکرد

طبق اطلاع کلیاتی از قانون‌مالیات بردرآمد که بطور خلاصه حاکی از روش های جدید قانون میباشد، طی گزارشی در اختیار وزرای اقتصادی و مقامات مهم اقتصادی دولتی‌کشور قرار گرفت.

● آشنائی وزیران

بااین ترتیب وزرای مسئول‌وصاحب نظر در امور مالیاتی قبل از آنکه قانون در هیات وزیران مطرح‌شود، اطلاعات کافی از قانون جدید پیدا خواهند کرد و در صورتیکه‌اصلاحاتی بنظر آنها رسید به وزارت دارائی توصه میکنند.

وزارت دارائی اکنون مشغول‌پیاده کردن این کلیات در قالب مواد و تبصره و طرح میباشد.

دراین مورد از نظر حقوقی کارشناسان قضائی نیز استفاده میشود.

پیش‌بینی میشود که قانون برای اوایل بهمن ماه آمادهو تسلیم به هیات وزیران شود. اما تردیداست که قبل از لایحه بودجه تقدیم مجلس شورایملی گردد.

● دو لایحه بزرك

گفته میشود که اگر قانون بودجه در نیمه دوم بهمن تقدیم مجلس‌شود طبعا تانیمه اول بهمن ماه وقت‌هیات وزیران مصروف بررسی آن خواهد شد.

بهمین جهت حجم کار هیات وزیران در بهمن ماه زیاد خواهد شد. و احتمالا قسمت اعظم وقت آنهامصروف رسیدگی به‌این دولایحه بزرك می شود.

ضمنا دولت از مجلسین تقاضا خواهد کردکه بموازات تصویب‌قانون مالیات بردرآمد، قانون بازرگانی را هم تصویب کند، تا در سال ۱۳۴۴ قانون مالیات بردرآمد بر اساس تعاریف و قالب بازرگانی‌که در قانون جدید پیش بینی کرده است بموقع‌اجرا گذارند.

● در حدود مقررات

وزیر دارائی در مورد قانون جدید در مصاحبه چند روز قبل خود اعلام کردهدف ما در قانون از نظر فراهم آوردن تسهیلات اینست تا آنجا که مقدور است تماس مودی و مامور را کم‌کنیم.

لغومالیات اتومبیل نمونه‌ای از این طرز عمل میباشد، خبرنگارماگزارش میدهد نظیر چنین کاری در رشته های دیگر نیز اعمال خواهد شد، و اصولا کوشش میشود مالیات بر ـ اساس تشخیص درآمد تشخیصی‌که هم برای مودی روشن باشدوهم‌مامور در حدود ضوابط قانونی عمل کند وصول گردد.

گنگی قانون‌که عامل مهم فساددر امور مالیاتی محسوب میشود از بین برود.

مسائل کشاورزی وصنعتی کشور

در کنفرانس نمایندگان اطاقهای‌بازرگانی‌مطرح خواهد شد

این کنفرانس بمدت یك هفته و باشرکت بیش از یکصد تن‌ازشخصیت های اقتصادی مملکت‌درآبادان تشکیل‌میشود

از تاریخ ۲۴ تا ۲۷ آبان ماه کنفرانسی از نمایندگان کلیه اطاق های بازرگانی ایران و عده‌ای از شخصیت های اقتصادی و مقامات وزارت اقتصاد در آبادان تشکیل خواهد شد.

این کنفرانس که برنامه وسازمان آن تحت نظر اطاق بازرگانی‌تهران انجام میگیرد مدت یك هفته طول خواهد کشید.

کنفرانس سه روز جلسه عمومی و سه روز جلسات فرعی و کمیته های بررسی خواهد داشت و در آن مسائل مختلف بازرگانی و صنعتی مورد بررسی قرار خواهد گرفت.

● گزارشهای صنعتی و اقتصادی

در جلسات عمومی کنفرانس از طرف اطاق بازرگانی تهران پیرامون توسعه صنایع و کشاورزی وتوسعه صنایع کوچك و تشویق صادرات و مسائلی نظیر آن، گزارشهائی‌داده میشود. خبرنگار ما اطلاع میدهد در کنفرانس بازرگانی آبادان از طرف نمایندگان اطاقهای‌بازرگانی‌شهرستان ها مشکلات منطقه‌ای مطرح شده و برای توسعه صنایع و بخصوص توسعه کشاورزی مناطق مختلف گزارشهائی داده خواهد شد.

امروز آقای قاسم هاشمی دبیر کنفرانس بخبرنگارماگفت: کنفرانس در سطحی تشکیل خواهد شد که کلیه مسائل اقتصادی بخصوص بازرگانی و صنعتی در آن مورد بررسی قرار گیرد.

در کنفرانس نه تنها مسائل‌منطقه‌ای و بخصوص استان خوزستان مورد طرح و بررسی قرار خواهد گرفت بلکه مسائل عمومی اقتصادی ازطرف متخصصین اقتصادی دولتی و غیر دولتی نیز مطرح خواهد شد.

● تهیه مقدمات

تمام سازمانهای‌اطاق بازرگانی‌برای تهیه مقدمات کار کنفرانس مجهز شده‌اند و هم اکنون کمیسیونهائی‌در اطاق برای همین منظور تشکیل می شود و قبل از روز افتتاح هیاتهائی از تهران برای تهیه مقدمات تشکیل کنفرانس به آبادان عزیمت خواهند کرد.

در کنفرانس آبادان بیش ازیکصد تن از شخصیت های اقتصادی سراسر کشور شرکت خواهند کرد و نمایندگان همه شهرستانها در زمینه‌کار های محلی‌خود سخنرانی خواهند نمود.

اطلاعات اقتصادی

چند خبر از وزارت کشاورزی

تعلیمات کشاورزی

به‌پیروی از نیات‌مترقیانه‌شاهنشاه معظم در مورد مبارزه بابیسوادی و جهل که انعکاس عظیمی در سراسر جهان پیدا کرده است وزارت ـ کشاورزی بنا بوظایفی که برعهده دارد اجرای برنامه های تعلیمات کشاورزی سپاهیان دانش را بصورت قاطع و موثری انجام خواهد داد.

باتوجه باین اصل طبق دستور تیمسار سپهبد ریاحی وزیرکشاورزی صورت مراکزآموزشی سپاهیان دانش درپادگانهای ارتش بادارات کشاورزی شهرستانهای مربوطه ابلاغ گردیده است تا پس از تماس و مذاکره با ادارات فرهنك محل و استفاده از کارشناسان فنی خود برنامه تعلیمات کشاورزی دقیقی تنظیم کرده وبا تعیین مربیان مربوطه بسازمان‌ترویج کشاورزی ارسال دارند تا پس از بررسی و تصویب ترتیب اجرای آن داده شود.

آشنائی ماموران ژاندارمری بامرحله دوم اصلاحات‌ارضی

بمنظور همکاری بیشتر ماموربن ژاندارمری منطقه لرستان در جریان اصلاحات‌ارضی و حل اختلاف مالکین و زارعین و آشنائی آنان بقانون اصلاحات ارضی و مواد الحاقی لازم و ضروری تشخیص گردید از طرف هنك‌ژاندارمری‌لرستان‌سمیناری‌بمدت یك‌هفته‌درخرم آباد تشکیل گردیدکه کلیه روسا و معاونین پاسگاهها در آن شرکت داشتند در این سمینار آقای دکتر دالوندی کفیل اداره کل کشاورزی و مسئولین اصلاحات ارضی و کشاورزی لرستان شرکت کردند. در دومین روز سمینار ضمن تشریح وضع اجتماعی گذشته ایران و مقایسه وضع کشاورزی امروز دنیاهمچنین‌ازدیاد جمعیت و استقلال وآزادی‌طبقه دهقان و منشورمترقیانه شاهنشاه بتفصیل مطالبی ایراد و قانون اصلاحات ارضی و برخورداری زارعین و طبقه مولده مملکت را از این قانون مترقیانه تشریح نمودند و سپس از کلیه روسا و معاونین‌پاسگاه ها خواسته شد که در اجرای مرحله دوم قانون مثل یك دوست و برادر علاقمند همکاری نموده و تشریك مساعی نمایند. ضمنا از خدمات ماموربن ژاندارمری که با کارکنان کشاورزی‌در مراحل مختلف مساعدت نموده‌اند تشکر بعمل آمد.

تامین علوفه

برای تامین کمبود غذای دامها و حمایت از دامپروران کشور حمل سبوس بنقاط مختلف مملکت ادامه دارد.

در ده روزه اخیر تعداد ۱۴۸۷ تن سبوس باستانهای مختلف ارسال گردیده است.

آشنائی با وسایل جدید کشاورزی

برای اینکه روستائیان بلوچستان و سیستان بطرز کارباوسایل جدید کشاورزی‌آشنائی‌پیدا نمایند، کلاس مخصوصی از طرف اداره ترویج کشاورزی‌باشرکت عده ای ازدهقانان در منطقه‌ترویجی خاش تشکیل گردید که طی آن‌بهرآمون بکار بردن گاوآهن های خارجی و ماشین های جدید کشاورزی توسط مروجین تعلیمات لازم داده شد. همچنین طی ۱۹جلسه نمایش طریقه‌ای که با حضور عده زیادی از دامداران در حوزه ترویجی زابل تشکیل گردید طرز پرورش گوساله و همچنین تغذیه و پیشگیری از بیماریهای دامی آموزش لازم‌انجام گردید.

برای ساختمان شبکه فاضل آب آبادان

شرکت سهامی تصفیه نفت ایران ۳۳۰ میلیون ریال وام بدون بهره بشهرداری آبادان میدهد

شرکت سهامی تصفیه ایران‌اطلاع میدهد برای آنکه شبکه فاضل آب شهر آبادان ساخته شود و شهرداری محل امکان مالی این کار را بدست آورد اخیرا شرکت سهامی تصفیه نفت ایران آمادگی‌خود را برای ـ سرمایه‌گذاری در این طرح اعلام و با امضاء قرار دادی با شهرداری‌آبادان در تاریخ ۲۴ دیماه ۱۳۴۳ تا مبلغ ۳۳۰ میلیون ریال وام بدون بهره که تکافوی کلیه هزینه های مربوط باجرای این طرح‌را مینماید باین کار اختصاص داد.

وام بدون بهره فوق در ظرف مدت نه سال و نیم از تاریخ شروع اجرای طرح باقساط از طرف شهرداری به شرکت سهامی تصفیه نفت ایران ـ مسترد میگردد. بمنظور تسریع در اجرای این طرح مهم شرکت ملی‌نفت ایران‌موافقت نموده است که ساختن شبکه فاضل آب و نظارت بر اجرای طرح را عهده دار شود. کلیه امور ساختمانی مربوط باجرا ی‌این طرح در ظرف مدت دو سال و نیم اتمام وبشهرداری تحویل خواهد گردید.

انتصاب در شرکت گودریچ

آقای جمیل‌اله نظیری رئیس‌سابق اعتبارات شرکت سهامی‌بی‌اف گودریچ ایران ضمن سرپرستی اعتبارات و رسیدگی به امور مصرف کنندگان لاستیك و تماس های بانکی بسمت کمك خزانه‌دار شرکت منصوب و مشغول کار گردیدند.

فروشگاه شرکت تعاونی مصرف کارگران کارخانه کبریت سه‌ستاره زنجان

مایل است برای خرید هر نوع اجناس نقد باتولید کنندگان و فروشندگان دست اول معامله نماید قیمت ونوع اجناس را با شرکت فوق‌درزنجان مکاتبه فرمائید. ـ۱ـ

چگونه میتوان محصول مرغوب پنبه بدست آورد

برای بدست آوردن محصول مرغوب وفراوان‌پنبه تغذیه‌کافی و صحیح ضرورت دارد.

ازت ـ رشد پنبه راتسریع مینماید.

فسفر ـ باعث میشود قوزه‌پنبه‌بزرك وکامل شود.

پتاس ـ الیاف بلند و عالی پنبه را تضمین‌مینماید

کود کامل روستیکای ۱۵×۱۵×۱۵ عقاب‌نشان‌آلمان برای پنبه یك ترکیب کامل مغذی بوده و چون دارای مقدار کافی و مناسب ازت ـ فسفر ـ پتاس و سایر مواد غذائی فرعی میباشدباشرایط طبیعی‌ایران‌بهترین کود برای پنبه تشخیص داده شده است.

RUSTICA®

کود عقاب‌نشان روستیکای ۱۵×۱۵×۱۵ برای‌آب و هوای ایران بسته‌بندی‌شده بخوبی میتوان‌آنرا در انبار نگهداری نمود و قابل پخش میباشد.

روستیکا یعنی استفاده بیشتر

برای‌خریدانواع کودهای شیمیائی‌شرکت سهامی‌روهرشتیك‌شتف بوخوم آلمان غربی واخذ اطلاعات بیشتر به آدرس زیرمراجعه‌فرمائید.
نمایندگی انحصاری در ایران ـ شرکت سهامی ارد خیابان‌شاهرضا پیچ شمیران ـ شماره ۷۶۰ ـ تلفن ۷۵۵۶۲۳ ـ ۷۱۶۵۱

نیازمندیها

استخدام

۶۰۰۰ ریال حقوق بامزایا

شرکت اعتبار و تخفیف جهت تکمیل کادر نمایندگی خود احتیاج بعده‌ای خانم آقای تحصیلکرده با مزایای بالا دارد علاقمندان میتوانند همه روزه عصر ها مستقیما بکارگزینی شرکت واقع در خیابان نادری خیابان‌همایون شماره ۲۴ مراجعه فرمایند.

آ ـ ۳۷۱۵ ۱ ـ ۲

آگهی استخدام

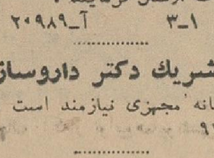

سازمان شاهنشاهی خدمات‌اجتماعی برای خدمت در درمانگاههای جدید خود در شهرستانها ده تن پزشك استخدام میکند. داوطلبان میتوانند همه روزه بکارگزینی سازمان ـ خیابان قوام‌السلطنه روبروی موزه ایران باستان مراجعه فرمایند.

۱ ـ ۳ آ ـ ۳۶۸۳۶

آگهی استخدام

یکشرکت ایرانی یا خارجی که‌تسلط کامل درترجمه زبان ژاپنی به فرانسه داشته باشد و مکاتبات فرانسه را نیز بخوبی انجام دهد برای تمام روز مورد نیاز است دانستن زبان فارسی شرط نیست و کسانیکه انگلیسی هم بدانند از دیگران برتری دارند به تلفن ۶۰۳۸۴ مراجعه فرمائید.

۱ ـ ۵ آ ـ ۲۰۹۳۳

نماینده داروئی یکنفر دکتر

داروساز ـ دامپزشك یا دندان پزشك بطور تمام وقت استخدام مینماید. واجدین شرایط تقاضای خود را بضمیمه یك قطعه عکس و بیوگرافی بیکی از زبانهای خارجی به راهنمای اطلاعات ارسال فرمایند.

۱ ـ ۳ آ ـ ۲۰۹۸۹

شریك دکتر داروساز

داروخانه مجهزی نیازمند است تلفن ۹۲۳۴۲

آگهی استخدام

شرکت‌سهامی کارخانجات شیشه ایران به‌چند نفر کارگر بلور ساز ـ پرس کار ـ باربیار و تراشکار بلور بادی وپرسی نیازمنداست ـ داوطلبان درساعات اداری به‌اداره کارگزینی شرکت واقع درنازی‌آباد خیابان سیلو تلفن ۲۸۷۷۲ مراجعه نمایند.

۱ ـ ۳ ۱ ـ ۳۶۹۰۶

مهندس ساختمان ـ آرشیتکت

هر ساعتی را که وقت دارید بشما نیازمندیم تلفن ۷۵۶۴۰۸

۱ ـ ۲ آ ـ ۳۷۳۸

سازمان‌هدایت‌فارغ‌التحصیلان کشور وابسته بوزارت کار و امور اجتماعی

جهت معرفی به‌موسسه استاندارد ایران تعداد شصت‌نفر دکتر ومهندس و لیسانسیه شیمی و چهل‌نفرمهندس کشاورزی احتیاج دارد از داوطلبان واجدشرایط دعوت مینماید که‌جهت اخذمعرفینامه بدبیرخانه‌سازمان‌مذکور واقع درخیابان ثریا شماره ۱۰۶ مراجعه نمایند. الف ۷۰۰۶

دبیرکل‌سازمان هدایت‌فارغ‌التحصیلان کشور ـ مهندس‌کیا

۱ ـ ۲ ۱ ـ ۳۷۰۳۲

آگهی استخدام

یك موسسه بزرك تولیدی بیك‌نفر قابله مجاز که سنش بین ۴۰ تا ۵۰ بوده و تحصیلاتش در حدود سیکل او لباشد جهت خدمت در درمانگاه شرکت واقع در هشتاد کیلومتری تهران نیازمند است.

داوطلبین میتوانند همه روزه از ازساعت ۱۵ الی۱۷به تلفن ۶۱۱۷۸۵ مراجعه نمایند.

۱ ـ ۳ آ ـ ۲۰۷۳۹

استخدام حسابدار وماشین‌نویس هنرکده ارژنك

ده نفر حسابدار و ماشین نویس برای تمام روز و نصف روز جهت‌یکی از کارخانجات تهران باحقوق بسیار مکفی استخدام مینماید.

اول خیابان فردوسی ـ مقابل کیهان تلفن ۳۴۴۵۸

۱ ـ ۲ آ ـ ۳۶۹۶

یك خانواده ایرانی مقیم

آمریکا به یك دوشیزه یا بانوبرای پرستاری بچه نیازمندند از ساعت۵ تا۷ بتلفن ۴۷۱۲۵ مراجعه شود.

۱ ـ ۳ آ ـ ۳۷۰۷۶

کم شده

اینجانب‌درمورخه۲۳ر۱۰ر۴۳

در اتوبوس چهار راه گرگان خط ۱۶ ـ ۳ فقره چك شماره‌های ۷۷۳۵۶۳ بمبلغ ۳۶۶۶۰ ریال بانك صادرات دروازه شمیران‌وچك مورخه۲۳ر۱۰ر۴۳ بانك بازرگانی شعبه‌ناصر خسرو‌بمبلغ پنجهزار ریال وچك شماره ۳۷۵۶۱۱ بمبلغ سه هزار ریال بانك پارس ابن سینا از اینجانب منصور قانوشمیران سرقت شده واز درجه اعتبار ساقط است.

آ ـ ۳۷۵۵

بدینوسیله باطلاع میرساند

که چك شماره ۴۲۰۷۶۳ صادرات معادن تخت جمشید بمبلغ پنجاه هزارو یکصدو شصت ریال در وجه صمد صابونی در تاریخ ۲۳ر۱۰ر۴۳ مفقود گردیده از درجه اعتبار ساقط و به بانك‌نیز اطلاع داده شده است.

۱ ـ ۲۱۱۱۳

چون تعدادی چك ودفتر

چك ودفترچه حساب در گردش از اینجانب محمود بلوچستانی در قریه سارو واقع در بخشهر بسرقت رفته از چك‌های شماره ۲۱۶۰۶۲ ـ ۲۰ر۱۱ر۴۳ و۲۱۶۰۶۳ ـ ۱ر۳ر۴۴ و ۲۱۶۰۶۴ ـ ۲۰ر۴ر۴۴ در وجه حامل عهده حساب جاری ۲۴۸۸ بانك صادرات و معادن شعبه حاجب الدوله تهران از درجه اعتبار ساقط است.

محمود بلوچستانی

آ ـ ۲۱۱۲۵

بدینوسیله باطلاع عموم

میرساند که ۵ فقره چك سفید بشماره‌های ۲۶۳۲۸۳ و ۲۶۳۲۸۴ و ۲۶۳۲۸۷ و ۲۶۳۲۹۰ و ۲۶۳۲۹۲ از اینجانب مصطفی کواکبی بسرقت‌ربوده شد از درجه اعتبار ساقط است.

آ ـ ۲۱۱۲۱

مژدگانی

کیف بغلی محتوی یك دسته چك سفید شماره ۱۵۶۱۷۲ الی ۱۵۶۱۷۵ از حساب ۱۰۰۹۶۴ بانك بازرگانی ایران ویك برك چك برگشتی بانك تهران بمبلغ دوازده‌هزار تومان ومبلغ دو هزار ریال اسکناس و مقداری‌اوراق متفرقه مفقود شده به تلفن ۳۲۷۵۹ اطلاع داده ومژدگانی دریافت‌دارند ـ ناهیدی.

آ ـ ۳۷۴۷

مدیر داخلی

برای اداره کردن متلی در کنار دریای مازندران بشخصی که سوابق کافی و حسن خدمت در این قبیل‌امور داشته باشد نیازمند است داوطلبان شرائط وسوابق‌خدمت خودرا به‌آدرس خیابان شاه ساختمان آلومینیوم‌حیاط شرقی شماره ۷ کتبا ارسال فرمایند.

۱ ـ ۳ آ ـ ۲۱۱۰۹

یك یا دو نفر نقاش

تبلیغاتی برای نصف روز یا تمام روز استخدام میشود داوطلبان‌میتوانند بشماره‌های ۳۹۵۶۵ و ۳۰۴۸۰۴ تلفن نمایند.

۱ ـ ۳۷۰۴۶

آگهی انتخاب استادیار

دانشکده پزشکی مشهد برای‌رشته جراحی (توراسیك) یك تن استادیار از طریق مسابقه وبرطبق آئین نامه انتخاب میکند داوطلبان واجد شرایط میتوانند از تاریخ پانزدهم دیماه ۴۳ تا مدت دوماه‌در تهران‌باداره کل‌تعلیمات عالیه ودرمشهد به دبیرخانه دانشکده پزشکی مراجعه وثبت‌نام نمایند.

۱ ـ سن داوطلبان شرکت درمسابقه استادیاری باید از ۳۹ سال تجاوز ننماید.

۲ ـ داوطلبان شرکت در مسابقه استادیاری باید حداقل سه سال‌دوره دستیاری رشته مربوط رادر دانشگاهها ویاموسسات علمی ایران یا خارج که مورد قبول دانشگاه باشد طی کرده باشند.

۳ ـ داوطلبان باید دارای دفترچه پایان خدمت نظام وظیفه یا برك‌معافیت دائم باشند.

۴ ـ داوطلبان که در امتحان‌مسابقه پذیرفته شوند بطور تمام وقت‌خدمت خواهند نمود و از فوق العاده تمام وقت استفاده خواهند کرد.

۵ ـ ارائه برك معرفی از سازمان هدایت فارغ التحصیلان کشور الف ۷۵۱

رئیس دانشکده پزشکی مشهد
دکتر شهیدی

۱ ـ ۲ ۱ ـ ۳۷۱۴۰

چند نفر دکتر داروساز

که بیش از ۳۰ سال نداشته و بدون موانع قانونی استخدامی باشند باحقوق مکفی جهت ویزیت در شهر ستانهای مرکزی استخدام میشوند داوطلبان بتولید دارو واقع درچهار راه‌یوسف‌آباد مراجعه فرمایند.

آ ـ ۳۷۴۲

گشتی‌ها

* کشتی «خوزستان» انگلیسی پس از تخلیه کالای خود از بندر شاهپور خارج شد.
* کشتی «گوریو» متعلق به شوروی با ۴ تن دارو ـ و کالای متفرقه به بندر بهلوی وارد شد.
* کشتی «اورال» متعلق به‌شوروی بامقدار ۱۰۰ تن شیشه جام. یك تن رنك و یك تن تاشق چوبی به بندر پهلوی وارد شد.
* کشتی «سیردانا» انگلیسی با ۲۴۳ تن کالا به بندر خرمشهر وارد شد.
* کشتی «نیلی مارسك» دانمارکی بامقدار ۴۶۸ تن کالا به بندرخرمشهر وارد شد.

اعلیحضرت پادشاه نروژ در بازدید مهد هنر ایران

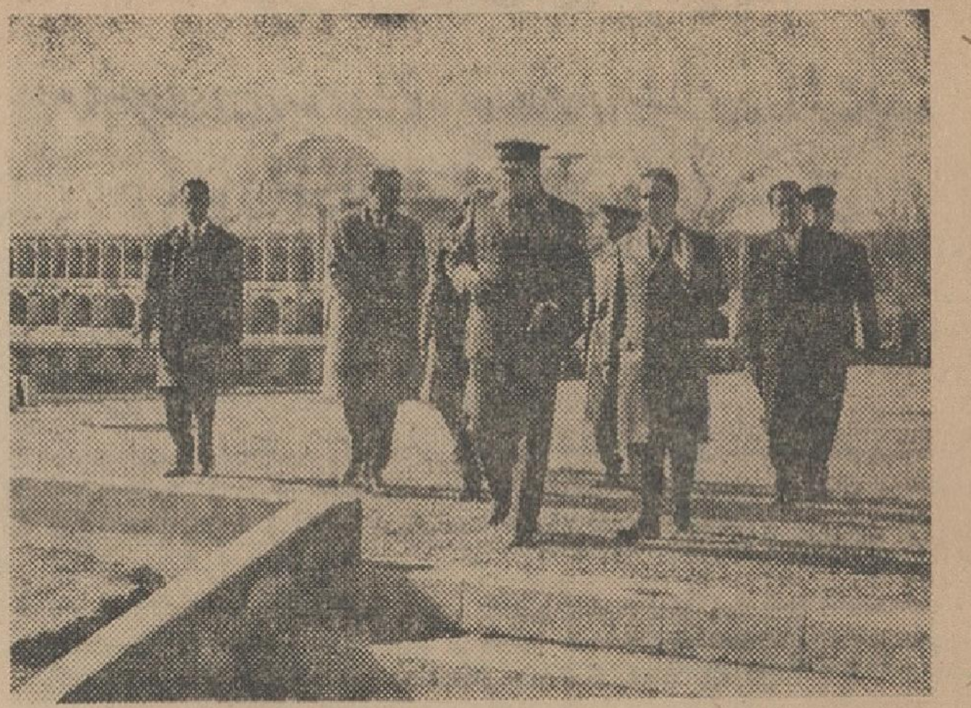

بطوریکه خوانندگان ارجمند استحضار دارند چند روز پیش اعلیحضرت اولاف پنجم پادشاه کشور نروژ بمنظور بازدید آثار تاریخی اصفهان باین شهرستان وارد شدند و مورد استقبال آقای استاندار وروسای ادارات دولتی قرار گرفتند .

خبرنگار ما در اصفهان گزارش میدهد ساعت ۱۰ صبح روز دوشنبه هفته گذشته اعلیحضرت پادشاه نروژ باتفاق همراهان از هتل شاه عباس پیاده رهسپار مدرسه سلطانی (چهارباغ) شدند و ازاین بنای تاریخی دیدن کردند. دراین بازدید آقای مهندس پارسا استاندار ، تیمسار سرتیپ رستگار نامدار فرمانده مرکز توپخانه وعده‌ای از مسئولان سازمان های دولتی بهمراه اعلیحضرت اولاف پنجم بودند. در مسیر عبور میهمان عالیقدر شاهنشاه ایران گروه کثیری ازمردم اصفهان اجتماع کرده‌و ابراز احساسات شدیدی نسبت به اعلیحضرت پادشاه نروژ مینمودند .

اعلیحضرت پادشاه نروژ بدقت بنای تاریخی‌واعجاب انگیز مدرسه‌چهارباغ رابازدید کردند ودر تمام قسمت ها از طرف آقای بشارت رئیس اداره باستانشناسی اصفهان توضیحات لازم داده شد .

در ساعت ده‌و پانزده دقیقه‌اعلیحضرت اولاف پنجم ببازار اصفهان تشریف‌فرما شدندو از چند مغازه خاتمسازی‌دیدن کردند ودر ساعت ده‌و نیم بسوی پل‌خواجو رهسپار گردیدند .

میدان نقش جهان اصفهان نیز نقطه دیگری بود که مورد بازدید اعلیحضرت پادشاه نروژ قرارگرفت ومعظم‌له پس‌از بازدید این بنای‌عظیم تاریخی رهسپار مهمانسرا شدند .

بعدازظهر همانروز مهمان‌عالیقدرشاهنشاه ایران‌ازنمایشگاه‌صنایع دیدن‌کردند ودر ساعت سه‌ونیم بسوی کارخانه شهناز حرکت نمودند.دراین تشریف‌فرمائی رئیس کل تشریفات ،سفیر-کبیر ایران درنروژ ، آقایان‌مهندس پارسا استاندار و سجادی شهردار اصفهان نیز حضور داشتند . این بازدید تاساعت۵بعداز ظهر ادامه یافت وپس از آن اعلیحضرت پادشاه‌نروژ به هتل شاه‌عباس مراجعت فرمودند.

در عکس های بالا سمت راست اعلیحضرت پادشاه نروژ در بازدید پل‌خواجو وسمت‌چپ در بازدیدمدرسه چهارباغ اصفهان دیده میشوند .

اصفهان

برف و باران

دهقانان داران را مجدداخشنودکرد

خبرنگار ما درداران گزارش میدهد هنوز برفی‌که چندی‌پیش منطقه‌فریدن راسفید کرد آب نشده بود که چند روز قبل مجددا ابرهای غلیظی‌صحنه آسمان را پوشاندند و بدنبال آن ریزش برف آغاز گردید . باریزش این برف بارتفاع چهل سانتیمتر برف بر مقدار سابق افزوده شد و مجددا بسیاری از راههای فرعی دهات که با فعالیت های ماموران راه بازگردیده بود بسته شده دهقانان داران که‌چند سال بود رنگ باران وبرف راندیده بودند این روز ها خیلی خوشحالند.

حقوق نمیدهند

خبرنگار ما در علویجه مینویسد چند روز پیش عده‌ای از آموزگاران علویجه بدفتر نمایندگی اطلاعات آمدند و اظهار داشتند : چندی است پرداخت حقوق ما بتعویق می‌افتد و این موضوع اختلالی در امور اقتصادی ما بوجود آورده است . مثلاهم‌اکنون که اواخر دیماه میباشد حقوق آبان و آذرماه ما پرداخت نگردیده است . جا دارد اولیای امور باین وضع نا-مطلوب خاتمه دهند .

طی مراسمی بوسیله دادستان استان کرمان

چندخانه انصاف دراردکان گشایش یافت

بطوریکه خوانندگان ارجمند استحضار دارند اخیرا چند خانه انصاف در منطقه اردکان توسط‌آقای بهنیا دادستان استان کرمان گشایش یافت ...

خبرنگارما در کرمان‌مشروح‌جریان‌افتتاح این خانه های انصاف را چنین گزارش میدهد : چند روز پیش آقای بهنیا دادستان استان کرمان باتفاق آقای ذوالقدررئیس دادگستری‌یزد ،امامیان دادرس ، رحیمی رئیس دادگاه ، بخشدار و رئیس شهربانی اردکان بمنظور افتتاح خانه انصاف قریه‌فیروز آباد اردکان رهسپار آن‌ناحیه گردیدند هنگام ورود ایشان عده کثیری از اهالی ازآقای بهنیا وهمراهان‌استقبال نمودند . در مراسم استقبال آقای آیت‌اللهی نماینده اهالی خیرمقدم گفت آنگاه آقای بهنیا ضمن ایراد سخنرانی درباره‌نقش خانه های‌انصاف در گسترش عدالت در روستاها خانه انصاف آن دهکده را بنام شاهنشاه افتتاح کرد . در پایان این مراسم اعضای خانه انصاف سوگند یادکردند که وظایف خود را بدون غرض ونظر و از روی انصاف انجام دهند .

دومین خانه انصاف درقریه‌مهرجرد اردکان افتتاح گردید . در این قریه نیز آقایان بهنیا و ذوالقدر بیاناتی ایراد کردند و سپس خانه انصاف گشایش یافت و مراسم سوگنداعضا انجام شد . سومین ناحیه که خانه انصاف آن گشوده شد دهستان‌عقدا بود. هنگام‌ورود آقای‌بهنیا وهمراهان باین ناحیه آقای غفوری دهیار عقدا خیرمقدم گفت . بعد آقای ذوالقدر رئیس دادگستری یزد در باره توسعه عدالت و آسودگی روستائیان ازرفت وآمد های بیهوده‌بشهرها سخن‌گفت. آنگاه آقای بهنیا رشته سخن را بدست گرفت و ضمن قدردانی از استقبال مردم این قریه خانه انصاف عقدا را بنام اعلیحضرت‌همایونی‌افتتاح نمود .

آقای رحیمی رئیس دادگاه اردکان هنگام افتتاح یکی از خانه‌های انصاف سخنرانی میکند

دادستان کرمان و همراهان هنگام ورود بقریه عقدا

روزیکه استاندار کلنگ زد

قبلااطلاع داده‌شد که‌آقای مهندس پارسا استاندار اصفهان طی مراسمی نخستین کلنگ ساختمان‌راه درچه بفلاورجان راکه‌از توابع‌همایونشهر می‌باشد بنام شاهنشاه بزمین زد.

عکس‌بالا که‌از طرف‌خبرنگار ما در همایونشهر ارسال گردیده است آقای استاندار راهنگام بزمین زدن کلنگ نشان میدهد .

چند خبر خلاصه

اردکان: اخیرا قریب ۷۰تن گندم برای توزیع بین کشاورزان به اردکان حمل شد ومیان زارعین قراء رشتچه، سروعلیا، زرجوع، مزرع کلانترو چند دهکده دیگر تقسیم شد .

***

خمین: درجلسه اخیر مدیران مدارس خمین که‌بدعوت آقای رئیس آموزش وپرورش تشکیل شد آئین‌نامه جدید چهارساله‌ابتدائی مطرح‌شد وبرنامه آموزشگاهها براساس آن تنظیم‌گردید. برطبق این آئین‌نامه ازاین پس کلاسهای اول‌ابتدائی بجای ۲۳ساعت درهفته ۲۸ساعت درس خواهند خواند .

***

داران: درنزاعی که‌چند روز قبل میان دونفر جوان باسامی محمد غفاری ویگانه درگرفت محمدبضرب چوب یگانه راباشدت مجروح ساخت. جریان ازطرف مقامات انتظامی تحت‌تعقیب قرار گرفت وضارب دستگیر گردید .

***

میمه :ازطرف اداره غله استان اصفهان مقدار پانزده تن‌گندم دراختیار اداره ترویج‌کشاورزی میمه گذاشته شدو بوسیله آقایان هاشمی ، حبیبیان، و بخشنده فر در ناحیه «لای بید» از توابع‌میمه بین دهقانان توزیع گردید .

***

داران: چندشب پیش یك اتوبوس بنز مسافربری هنگام ورود به‌داران بایکی‌از شیرهای فشاری این شهرستان تصادف کرد وآنرا ازجای بیرون آورد. راننده تعهد نمود که‌شیر فشاری را بهزینه‌خود مرمت کند .

نان ارزان شد

خبرنگار ما در چادگان اطلاع میدهد مدتی بود که براثر احتکار گندم وضع نان در چادگان نامطلوب و قیمت آن گران شده بود . اخیرا از طرف آقای پیر مرادی بخشدار چادگان برای‌رفع این‌نگرانی‌اقدامات لازم‌بعمل آمد و هم اکنون‌شهرداری گندم را از افراد متمکن خریداری میکند و بمعرض فروش میگذارد . براثر همین اقدام بهای نان‌درچادگان تقلیل یافته است .

مسابقه والیبال

خبرنگار ما در علویجه گزارش میدهد چند روز پیش بین تیمهای والیبال نادر و امجد دبیرستان نظام وفاعلویجه مسابقه مهیجی با حضور عده‌ای از محصلین ورزشدوست‌انجام گرفت . در این مسابقه تیم نادر سه بردو حریف خودرا شکست داد . بازیکنان تیم برنده عبارت بودند از آقایان حسن و عباس قندهاری ، ابوالفضل ابراهیمی ، عزت‌الله زمانی، عباس‌شفیعی و حسن کریمی .

انتصابات درفرهنگ خمین

بنابگزارش خبرنگارما در خمین اخیرا ازطرف‌اداره آموزش وپرورش خمین بانوان اشرف صادقی بسمت مدیره آموزشگاه دخترانه پوراندخت صدیقه اشعمی بسمت مدیره مدیره دبستان هما و آقایان فرج‌الله ونصرالله طاهری بسمت‌معاون دبستان فاطمه رضوانی بسمت مسئول دایره گیتی رحیمی بسمت مربی شیر و منصوب گردیدند . دبستان پروین اعتصامی، معظمی بسمت دالائی بسمت مدیر دبستان دادگستر بوعلی منصوب شدند . ضمنا بانو کوشش های فرهنگی بانوان‌و دوشیزه خورشید آموزشگاه‌دخترانه پوراندخت

فعالیت بهداری

خبرنگار ما در خمین مینویسد بر اثر فعالیتهای آقای‌دکتر اخوین‌رئیس بهداری خمین و مراقبتهای ماموران آن اداره خوشبختانه دراین‌شهرستان کوچکترین‌نمونه‌ای ازشیوع‌بیماریهای کزاز ، دیفتری ، حصبه و سرخك مشاهده نشده است .

رئیس جدید

بنا بگزارش خبرنگار ما در داران اخیرا آقای دکتر ابرقوئی رئیس بهداری داران از بهداری این شهرستان انتقال یافت و بجای‌ایشان آقای دکترمیرمیران‌شروع بکارکرد.

نغمه‌های سپاهان

گل و شبنم

گل و شبنم بهم در بوستانی
خوش افکندند طرح داستانی
به شبنم گفت گل از روی نخوت
تو را با من نباشد حد صحبت
چمن زیبا زگل باشد گلم من
شرر بخش نوای بلبلم من
چو شاعر وصف دلداری نماید
بمن تشبیه روی او نماید
زرنگ خویش زیب بزم عامم
زبوی خوش عبیر هر مشامم
بگردم خار اگر بینی نه خاراست
بهاسم پاسبان نیزه‌دار است
کند گلچین به گل چیدن چوآهنگ
همی این‌پاسبان با وی کند جنگ
فرح بخش درون مستمندم
ضیاء دیده زیبا پسندم
سخن کوته جمال روزگارم
سرورم بهجتم عیدم بهارم
چوگل خاموش شد شبنم درخشید
بروی گل بسان غنچه خندید
بگفت اینها که گفتی راست گفتی
حقیقت را در تحقیق سفتی
ولی هر قدر وصف خود نمودی
زوصف خویش قدر من فزودی
من از بالا به پستی چون گرایم
نخستین دم بفرق تست پایم
بکن تعریف خود هر قدر خواهی
که مانند منی را خوابگاهی
بکار خویشتن خود کن قضاوت
زمن باشد اگر داری طراوت
دورنگی درمن از روی‌وریانیست
سرا پایم بجز صلح و صفا نیست
ببین از صافی و پاکی که چونم
بود پیدا درونم از برونم
از این هم بگذرم فخرمن این بس
که وصل اصل خود یابد چو هرکس
تو از خاکی و من از عالم پاك
تو برگردی بخاك و من به افلاك
سخن بس کن«صغیر» از شبنم وگل
که می ترسم شود آزرده بلبل

«اصفهان-محمد حسین‌صغیراصفهانی»

پیرمردی از شدت سرما ضعف کرد

چند روز پیش آقایان حسین عمومیان سرپرست نمایندگان وخبرنگاران اطلاعات د راستان اصفهان و حسن حاج علیزاده خبرنگار عکاس در اصفهان بمنظور تهیه گزارش جامعی از جریان بارندگی و وضع هوای شهر کرد باین شهر عزیمت کردند و مطالبی که بوسیله آنان تهیه شد در صفحه شهرستانهای روزنامه اطلاعات ازنظر خوانندگان ارجمند گذشت . دراین عکس آقایان عمومیان وحاج علیزاده پیرمردی از اهالی حومه شهر کرد راکه در میان برف‌براثر سوز وسرمای شدید ضعف کرده است کمك میکنند تابه پناهگاه مناسبی برسانند .

قطع شعله ها

بنا بگزارش خبرنگارما در خمین اخیرا بدستور آقای صابری شهردار خمین کلیه تك شعله های برق‌مغازه های شهر خمین قطع گردید . ازیکماه قبل شهرداری طی اطلاعیه ای به صاحب تك‌شعله‌های برق مهلت داده بود تا چنانچه مایلند باشرایطی که شهرداری برای فروش کنتور درنظر گرفته تك شعله های خودرا تبدیل به برق رسمی با کنتور نمایند وبهمین جهت برق آنعده که باطلاعیه مذکور ترتیب اثر نداده بودند قطع شد.

آب گرمکن

پلار

خودکار، زیبا، کم مصرف، بادوام

باندازه‌های ۳۰، ۵۰، ۶۵ گالنی

سرویس مجهز

که همیشه وسیله نماینده فروش در اختیار شما است

سرعت عمل سحرآمیز :

آب گرمکن پلار

است .

POLAR

تلفن - ۴۱ ۴۶۴۱

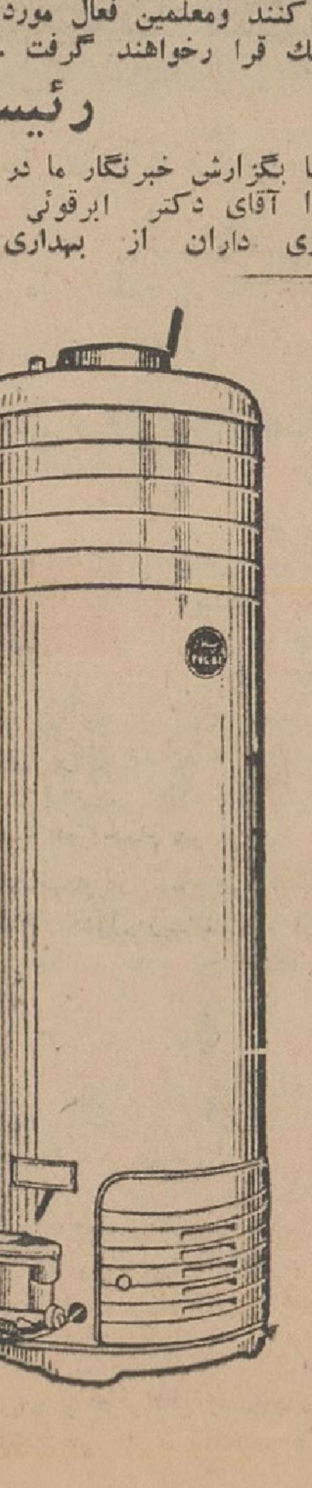

رئیس آموزش وپرورش یزد درجلسه شورای آموزشگاهها گفت:

بموضوع مبارزه‌بابیسوادی بایدبیش ازپیش توجه‌شود

برای تهذیب اخلاق محصلین بایدآنهارا بادای فرایض‌دینی تشویق کرد

چند روز پیش آقای رهائی رئیس آموزش وپرورش یزدکه برای انجام امور اداری بتهران رفته‌بود به‌یزد بازگشت . خبرنگار ما در یزداطلاع میدهد پس‌از بازگشت آقای رهائی ازتهران بدعوت ایشان جلسه شورای روسای آموزشگاه ها تشکیل شد . دراین جلسه آقای رئیس آموزش و پرورش اظهار داشت : با تشکیل شورا هامیتوان به بسیاری ازمشکلات کار فرهنگ رسیدگی کرد و نقائص موجود را مرتفع نمود .

ایشان سپس ضمن بیان مطالبی اظهار داشت: بااینکه اکثریت‌آقایان قبل‌از وقت مقرر در آموزشگاه ها حاضر میشوند و مامور آموزش و پرورش آموزشگاه‌ها رسیدگی‌میکنند معهذا توصیه میشود در این مورد مسامحه و اهمال نورزند و درمراسم صبحگاهی حتما آقایان مدیران و آموزگاران حضور داشته باشند .

آقای رهائی در مورد بیمه شدن محصلین بمدیران مدارس توصیه‌کرد که توضیحات لازم در مورد این امر به‌اولیای دانش آموزان داده شود . ضمنا چون امتحانات ثلث اول‌دبستان ها خاتمه یافته شایسته است اولیای محصلین‌از نتیجه‌امتحان هرچه زودتر مطلع گردند تا چنانچه فرزندان‌آنها دربعضی دروس خود ضعیف هستند راهنمائی شوند .

آقای رئیس آموزش و پرورش سپس به‌امور و دروس مذهبی وکتاب دینی محصلین اشاره کرد و گفت: اصولا تربیت صحیح اطفال مورد نظر فرهنگ‌است وخیلی بجاست که در-مواقع مقتضی بامحصلین صحبت‌کنید وآنها را به‌ادای فرایض دینی‌تشویق نمائید .

درخصوص‌تغذیه محصلینی که‌دچار کمبود غذائی هستندآقای رهائی‌تاکید کرد که توجه کامل مبذول گردد و درتوزیع نان‌وکره‌وشیر بین‌محصلین دقت شود .

درمورد کمبود سوخت زمستانی‌مدارس که باعث نگرانی مدیران مدارس شده بود در تهران با اولیای امور مذاکره شدو رفع این نقیصه بعمل آمد .

ناطق سپس گفت : یکی ازاموری که کاملا مورد توجه و اهمیت است همان دایر بودن کلاس های اکابر شبانه برای بانوان و آقایان میباشد که این امر مورد توجه شخص - اعلیحضرت همایونی‌ووزارت آموزش وپرورش میباشد .

آقای رهائی درخاتمه بیانات خود گفت: برای آنکه تبعیضی در کار معلمین نباشد عموم معلمین ازکلاس اول تا ششم بایستی‌هفته‌ای ۲۸ساعت کار کنند ومعلمین فعال موردتشویق فرهنگ قرا رخواهند گرفت .

عکسی از:

پایان کلاس آموزشی کدخدایان و اعضای انجمن‌های‌ده

بطوریکه خوانندگان ارجمند استحضار دارند چندی قبل کلاس آموزشی‌کدخدایان واعضای‌انجمنهای عمرانی روستا های بخش اردکان با شرکت یکصد نفر از کدخدایان و اعضای انجمنهای ده تشکیل شد . دهات و کدخدایان اردکان را پس از پایان کلاس مذکور نشان‌میدهد. ضمنا آقایان مجتهدی‌بخشدار اردکان اشجع‌زاده سرپرست عمران یزد و روسای شهربانی و آموزش و پرورش اردکان نیز در عکس (در ردیف‌جلو) دیده میشوند .

اطلاعات ـ صفحه ۱۰
شنبه ۲۶ دیماه ۱۳۴۳ ـ شماره ۱۱۵۸۹

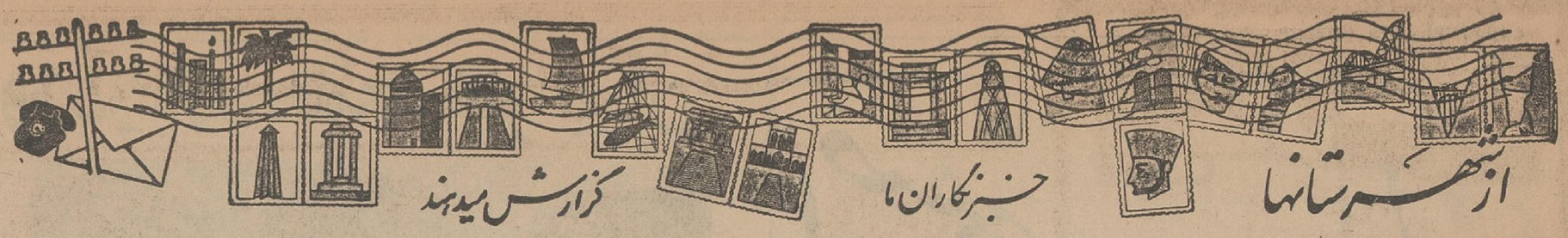

باندجاعلین گواهینامه های رانندگی

درزاهدان دستگیر شدندو تعدادی گواهینامه جعلی کشف شد

خبرنگار ما در زاهدان طی گزارشی مینویسد ، چون شایع بودکه عده‌ای جاعل گواهینامه رانندگی با تشکیل باندی در زاهدان و نقاط اطراف به فعالیت پرداخته‌اند ، بدستور آقای رئیس شهربانی وبکوشش آقای سروان شریفی رئیس راهنمائی ورانندگی شهربانی زاهدان ، دو نفر بنام‌حسین اینحال، بدستور آقای رئیس‌شهربانی در بازجوئی رئیس باند را بنام‌عباس کنکاشیان‌ه معرفی کرد . باین ترتیب عباس نیز بدام مامورین افتاد و یك گواهینامه جعلی دیگر کشف شدولی دربازجوئی که‌از عباس‌و سایرمتهمین بعمل آمد ،همگی اظهار داشتند که دیگر گواهینامهٔ جعلی‌در دست‌ندارند.با بعدا معلوم شد خریدار گواهینامه ها بوده‌اند باسامی علی کرکی نژاد ، اکبر کندری ، عمراله فرج زاده وعلی صبحانی دستگیر شدند و تحت‌باز- جوئی قرار گرفتند . در بازجوئی مفصلی که ازماشاءاله حدادزاده بعمل آمد وی اعتراف کرد که با دریافت مبالغی گواهینامه های جعلی را می- فروخته است . فعلا تحقیق‌در این‌باره همچنان ادامه دارد .

چهار نفر از کسانیکه باتهام جعل وفروش گواهینامه های رانندگی در زاهدان دستگیر شدند .

بازگشتی و محمد کردستی را که گواهینامهٔ جعلی رانندگی داشتند دستگیر کردند .

ضمن تحقیقاتی که بعمل آمدمعلوم شد ، فروشندهٔ این گواهینامه های جعلی شخصی بنام ماشاءاله حدادزاده است . وی بلافاصله دستگیر شد و زاهدان ، آقای سروان شریفی برای تحقیقات بیشتر دراین زمینه به بم رفت و یکی دیگر از مامورین نیز بزابل فرستاده شد و آقای سروان شریفی با کمك مامورین شهربانی بم موفق شد چهار گواهینامهٔ جعلی دیگر کشف کند . این چهار نفر که

عشق پیری سر برسوائی نزد!

پیرمرد ۶۰ ساله و افلیج ،با دختر ۱۶ ساله ازدواج کرد!

میگویند : عشق پیری گربجنبد سر برسوائی زند ، ولی در قریه «فیروز جاه سیاربندپی» بابل چنین عشقی جنبید و سر برسوائی نزد ! باینمعنی که پیر مرد ۶۰ ساله ای بنام داداش درغلتید که از هر دوپاافلج است ، «عشق سینه‌چاك دختر ۱۶ ساله ای بنام زینب از اهالی این قریه شد و وی را از پدر و مادرش خواستگاری کرد . عجیب اینکه پدر و مادر زینب پیشنهاد ازدواج این پیر مرد افلیج را پذیرفتند و زینب را بعقد او در آوردند . بهمین جهت داداش درغلتید جشن مفصلی برای عروسی خود ترتیب داد و بی آنکه برای رسیدن بوصال معشوقه باین در و آندر بزند ، عروس را بخانه برد !

اهداء دارو ...

خبرنگار ما در قم طی گزارشی می نویسد : چون درمانگاه انجمن حمایت زندانیان قم از لحاظ دارو درمضیقه بود ، داروخانه های قم مقدارزیادی داروی رایگان بدرمانگاه اهداءکردند. این‌اقدام نیکوکارانه مدیران داروخانه ها موجب خشنودی عموم اهالی‌گردیده است .

خانم‌محتشمی بخشداروسرپرست‌عمران‌بخش‌حومه‌کرج گفت:

برای آبادانی بخشهای کرج‌اززنان‌روستائی کمك میگیرم

اخیرا با انتشار اسامی بخشداران لیسانسیه از طرف وزارت کشور معلوم‌شد که‌دراین‌بخشداران‌لیسانسیه دونفراز خانمها نیز برای تصدی‌سمت بخشداری در شهرستانها تعیین گردیده اند .

این دونفر ، یکی خانم گلزارهٔ محتشمی لیسانسیهٔ باستانشناسی از دانشگاه تهران است که بسمت‌بخش- دار حومهٔ کرج و سرپرست عمران بخش حومهٔ این شهرستان تعیین شده و دیگری خانم آمنهٔ جلالی‌معاون فرمانداری و بخشدار حومه مریوان میباشد .

خانم گلزارهٔ محتشمی

خبرنگار سیار مادرشهرستانها که با خانم گلزارهٔ محتشمی بخشدار حومه وسرپرست عمران بخش حومهٔ کرج در اولین روز اشتغال وی بکار مصاحبه کرده وبرنامهٔ کار او را سئوال کرده‌است می‌نویسد :

وقتی وارد اطاق کارخانم محتشمی بخشدار حومهٔ کرج شدم تازه چند ساعتی بود که مراسم معارفهٔ وی با همکارانش برگزار گردیده و مشغول مطالعه دربارهٔ کیفیت شروع بکار شده بود .

خانم بخشدار حومهٔ کرج درباره برنامهٔ کار خود و کیفیت اجرای آن اظهار داشت :

هدف اصلی ، عمران و آبادی و پیشرفت وضع حوزه ماموریتم می- باشد و برای پیشرفت این منظور تصمیم دارم از زنان روستائی کمك بگیرم و برای بهبود وضع زندگی در روستاها و بخشهای تابعه کرج‌زنان روستائی وباسواد را بکار بگمارم . در انجام این هدف از هر دستگاهی که بتواند کمکی نماید کمك می گیرم وسعی می‌کنم در این سمت لیاقت و شایستگی زنان ایران را در انقلاب سفید شاهنشاه و انجام امور محوله اثبات نمایم .

کنفرانس استانداران جنوب

طبق گزارش خبرنگار ما درکرمان چند روز قبل کنفرانس استانداران کرمان ، سیستان و بلوچستان و بنادر جنوب باشرکت آقایان سعیدی فیروز آبادی‌استاندارکرمان ،مهندس فکری استاندار سیستان و بلوچستان و نیمسار دریابان عظیما استاندار بنادر جنوب در سالن استانداری کرمان تشکیل شد دراین جلسه که بمنظور رسیدگی به امور اصلاحی و عمرانی و بررسی احتیاجات عمومی مناطق مذکور تشکیل گردیده بود قرارشدکنفرانس کمیته های کشاورزی و عمران راه تشکیل شود و نتایج آن‌در آخرین جلسه کنفرانس تعیین گردد .

ساختمان راه

خبرنگار ما در کرمان می‌نویسد ، چند روز پیش آقای مهندس صدر معاون فنی استانداری کرمان ضمن مذاکره‌ای اظهار داشت : ساختمان‌راه فهرج ـ رایگان از طرف دفتر فنی سازمان برنامه بمناقصه گذاشتهٔ شده‌است .

این راه ۵۲ کیلو متر طول خواهد داشت و بزودی عملیات ساختمانی آن شروع میشود .

زنان روستائی ،در انتخابات خانه‌های انصاف

طبق گزارش خبرنگارما در ساری ، اخیرا در قراء سورك ،اسرم، جامخانه ، دارابکلا وبرکه از توابع‌ساری خانه‌های انصاف تشکیل شد و اعضای آن بوسیله‌اهالی انتخاب ومشغول کار گردیدند .

جالب اینکه در انتخابات اعضای خانه‌های انصاف، عده زیادی از زنان روستائی هم شرکت داشتند وبا علاقمندی کامل آراء خودرا به صندوق ریختند که صحنه‌ای ازآن در عکس بالادیده میشود .

باتشکیل خانه‌های انصاف، آقایان رئیس دادگاه بخش شهرستان ساری وسرپرست خانه‌های انصاف این شهرستان بقراء مزبور رفته وطی اجتماعاتی فوائد تشکیل خانه‌های انصاف رابرای اهالی تشریح کردند.

تقاضای مردم

بموجب گزارش خبرنگار ما در کرمسار : هنوز بعضی از خیابانها و کوچه های شهر کرمسار لوله - کشی نشده و ساکنین این خیابانها مجبورند که همه روز مسافتی راه پیموده و آب مورد نیاز خودرا از شیرهای آب خیابانهای دیگر تهیه نمایند .

از طرفی مدتی پیش در حدود سه هزار متر مربع زمین اطراف منبع‌آب مجانا از طرف صاحبش در اختیار شهرداری گذارده شد تا یك حلقه چاه دیگر حفر شود و دستگاه‌تصفیه آب نصب گردد اما معلوم نیست که چرا اقدامی دراین مورد نمیشود .

اهالی از مقامات مسئول تقاضا دارندکه بارفع نقص شبکه لوله‌کشی و حفر چاه آب مذکور کمکی بتامین آب آشامیدنی اهالی شود .

آتش عشق

دختری بنام طاهره که دلداده‌جوانی بود ولی‌جوان مزبوربا و اعتنائی‌نداشت، از شدت ناراحتی خود را آتش زد و کشت !

این واقعه در سبزوار رویداد و طاهره که میدانست جوان دلخواهش بنام «لاری» باواعتنائی ندارد ومیخواهد بادختر دیگری ازدواج کند مقداری نفت روی خود ریخت و باکشیدن‌یك کبریت سرایای خودرا بکام آتش انداخت .

بستگان این دختر بلافاصله‌آتش را خاموش کردند ووی را برای‌معالجه به‌مشهد بردند ولی معالجات تاثیری نبخشید ودخترك بر اثر شدت‌جراحات جان سپرد.

برای اولین‌بار درکرمان آموزشگاه پلیس تاسیس شد

خبرنگار ما در کرمان گزارش میدهد ، آقای سرهنك البرزی سرپرست شهربانیهای کرمان ضمن بازدید آموزشگاه شبانه روزی پلیس کرمان که در دادگستری این شهرستان تشکیل شده است برای پیشرفت امور آموزشگاه دستوراتی داد .

این آموزشگاه برای اولین بار در کرمان‌تشکیل شده و هم اکنون ۶۰ نفر پلیس در آن بکار آموزی مشغولند . عکس بالا افراد آموزشگاه پلیس را باتفاق سرپرستان آنها نشان میدهد .

آیا فاتحهٔ شب جمعه قبول میشود

آیا فاتحه‌ای که شبهای جمعه برای درگذشتگان خود میخوانیم قبول‌خواهد شد یانه!؟

این سئوالی است که عده‌ای از اهالی قریه «شنگل‌آباد» تبریز ازخود میکنند و نمیتوانند جواب صحیحی به‌آن بدهند :

جریان از اینقرار است که‌عده‌ای از اهالی قریه اجساد ۸ نفر ازمردگان خودرا طبق وصیت قبلی آنها برای دفن بقم بردند ولی در آنجا بامشکل‌عجیبی روبرو شدند ، زیرا گورستان پربود وجائی برای دفن جنازه‌ها وجودنداشت:

این عده ناچار تصمیم گرفتند یك جنازه را که تازه‌تر بود به تنهائی‌در یك محل -تنك ودور افتاده دفن کنند وبقیه راکه متلاشی شده بود ،یکجا داخل قبردیگری مدفون‌سازند .اینکار راکردند و بقیه خود بازگشتند ،اما پس‌از چندی باتان گفته شد که‌دفن هفت جنازه در یك محل از نظر شرع صحیح نمیباشد زیرا معلوم نیست موقعیکه برای فاتحه خوانی بسر قبر مزبور میروند، فاتحه‌ای که خوانده میشود برای کدامیك‌از مرده‌های‌داخل قبر است‌واصلا معلوم نیست‌فاتحه‌ایکه خوانده میشود بعلت محشور بودن‌مرده موردنظر باسایر مرده‌ها ، قبول‌خواهد شد یانه ؟..

صاحب یکی از مردگان میگفت : ماچاره‌ای جز اینکار نداشتیم زیرا آنها وصیت کرده بودند که جنازه- هایشان حتما در قم مدفون‌شود وما ناگزیر از انجام وصیت آنها بودیم ؛

دربازدید استاندار از وضع مدارس ساری معلوم شد :

سطح معلومات دانش‌آموزان پائین است

بنابگزارش خبرنگار ما در ساری ، چند روز پیش آقای صدری استاندار مازندران ، باتفاق آقای صاحبقرانی معاون استانداری و فرماندار ساری از دبیرستانهای شریف ، طبری و دبستانهای نواب علیه و هدایت ساری بازدید کردند .

در این بازدید آقای استاندار از بعضی از دانش آموزان سئوالهای درسی کرد ولی متاسفانه هیچیك از دانش آموزان نتوانستند بسئوالهای ساده تاریخ و جغرافیای کشور که بوسیله آقای استاندار پرسیده میشد پاسخ بدهند !

آقای استاندار از پائین بودن سطح معلومات دانش آموزان اظهار نارضائی کرد و قرار شد برای رسیدگی و اتخاذ تصمیم در این‌باره، روز یکشنبه بیست و هفتم دیماه کنفرانسی با حضور عده ای از روسای دبیرستانها و سایر فرهنگیان تشکیل شود .

پاداش خدمات مطبوعاتی

بمنظور قدردانی از آقای حسین عابدیان مدیر داخلی روزنامه اثر که با مطبوعات‌همکاری صمیمانه‌ای دارند ، یك گلدان نقره همراه باتقدیر نامه توسط آقای استاندار بوی اهداء گردید .

عکس بالا هنگامی است که آقای عابدیان گلدان نقره را از دست آقای استاندار دریافت میکند .

نمایندگان اطلاعات درخدمت مردم
مراجعه شهرستانها به نمایندگان اطلاعات خواستهای خود را شرح میدهند

آموزگاران تاکستان و دومشکل

عده ای از نمایندگان آموزگاران حوزه فرهنگی تاکستان قزوین که حقوق آنان از محل اعتبار سازمان برنامه پرداخت میشود ، بدفتر نمایندگی اطلاعات آمدند و گفتند : دو کار ما آموزگاران تاکستان دو مشکل وجود دارد که اگر برطرف شود بدلگرمی و علاقمندی ما بکار تدریس افزوده خواهد شد .

این دو مشکل ، یکی تاخیر در پرداخت حقوق و دیگری عدم پرداخت حق خارج از مرکز ما است . چون حقوق ما از اعتبار سازمان برنامه پرداخت میگردد و نام ما در لیست حقوق اداره آموزش و پرورش قزوین منظور نمیشود ، همیشه حقوق خود را با تاخیر زیاد دریافت میکنیم و شاید باور نکنید اگر بگویم هنوز حقوق آذر ماه ما پرداخت نشده است همچنین از دریافت حق خارج از مرکز هم محروم مانده ایم و نمیدانیم که بالاخره برای رفع این دو مشکل اقدام میشود یانه ؟

کشاورزان زاویه زرند مهلت‌میخواهند

جمعی از نمایندگان کشاورزان زاویه زرند با مراجعه بدفتر نمایندگی اطلاعات اظهار داشتند ، قرار است وامی را که برای توسعه کار زراعت خود از صندوق تعاونی روستائی زاویه زرند دریافت کرده ایم دو سال جاری پرداخت کنیم ولی متاسفانه وضع مالی ما طوری است که قادر بپرداخت آن دو سال جاری نیستیم . تقاضا داریم یکسال دیگر بما مهلت داده شود تا بتوانیم بوضع زراعت خود سرو صورتی داده وام خود را بپردازیم ...

چون عجله‌داشت

کلاه‌شاگرد تجارتخانه رابرداشت‌ورفت!

-ببخشید آقا .. : دو کلمه‌عرض داشتم !

«مرتضی» باشنیدن این صدا سرش را برگرداند و جوانی رادید که یك بلیط اعانه ملی بدست‌دارد وباعجله بطرف او می آید . ایستاد و گفت :

-بفرمائید :

جوان ناشناس در حالیکه سعی میکرد آهسته حرف‌بزند گفت:این بلیطی که دردست من می‌بینید ، برنده ۲۰ هزار تومان است اماچون کار بسیار فوری دارم ونمیتوانم آنرا وصول کنم، آنرا بنصف قیمت از من بخرید .

مرتضی‌که نمیتوانست باور کند کسی بلیط ۲۰ هزار تومانی را به ۱۰ هزار تومان بفروشد ، مشکوك شد ، بلیط را با دقت معاینه کرد و آنرا بچند نفر بلیط فروش نشان‌داد و همگی گفتند که این بلیط برنده ۲۰ هزار تومان است .آخرالامردل بدریازد و برسر قیمت با جوان ناشناس وارد چانه زدن گردید و او را راضی کرد که در مقابل دریافت ۵ هزار تومان بلیطراتحویل دهد . باینترتیب مرتضی ۵ هزار تومان که متعلق به اربابش (یکی از بازرگانان تبریز) بود و میخواست آنرا ایبانك بگذارد بجوان‌ناشناس داد و بلیطرا گرفت وبه‌تجارتخانه‌ای که‌در آنجا کار میکرد رفت ولی صاحب تجارتخانه بااطلاع ازجریان بلیط را گرفت و ضمن معاینه دقیق شماره های آن‌متوجه‌شدبلیط‌مزبور برنده نیست و بلیط فروشهائی هم که گفته بودندبرنده است‌همدستان همان جوان کلاهبردار بوده‌اند ، بلافاصله جریان‌را بمامورین‌انتظامی اطلاع دادولی هنوز از دستگیری کلاهبردار فراری خبری نیست

پرندگان هم...

گاهی پرندگان هم برای فرارازکولاك های‌وحشت انگیز راه گریزی ندارند و آنقدر در میان کولاك برف پر و بال میزنند و هراسان و وحشت زده باینطرف‌وآنطرف‌میروند تا بیحال میشوند ومانند برك‌درخت‌بزمین‌میافتند! اگر کسی از میان‌بیابان های برف‌گرفته‌نجف‌آباد عبور کند ، هزاران‌لاشه کلاغو گنجشك‌رامی‌بیند که روی برف پراکنده است

زنی در حمام دوقلو زائید!

چند شب قبل در یکی از حمامهای سبزواراتفاق جالبی رویداد و زن حامله ای که باتفاق یکی از دوستانش بحمام آمده بود ، دچار دردشدید زایمان شد و در همانجا دوقلو زائید !

خبرنگار ما در سبزوار مینویسد ، این زن‌فاطمه نام دارد و ساکن کوی بیابان سبزوار است . وی باتفاق زنی از آشنایانش برای استحمام بحمام آمده بود که ناگهان دچار درد زایمان گردید و قبل از آنکه دوستش و سایرین بتوانند قابله ای برای او بیاورند ، در حمام دوقلو زائید .

کسانیکه در حمام بودند ، نوزادان را در همانجا شستشو دادند و بامادرشان بمنزل رساندند . اکنون اینموضوع در سبزوار نقل مجالس شده و همه در باره آن گفتگو میکنند .

قربانی برق

چند روز قبل زن ۲۷ ساله‌ای‌ازساکنین‌پیروزآبادآبادان‌بنام بانو فصیحه که مشغول تمیز کردن اطاق بود براثر بی احتیاطی دچاربرق گرفتگی گردید و بلافاصله جانسپرد

بااطلاع جریان به مقامات مربوطه بازپرس و پزشك قانونی در محل حاضر شدند و پزشك پس ازمعاینه جنازه علت مرك رابرق گرفتگی تشخیص دادو جواز دفن راصادر نمود.

چند خبر خلاصه

ساوه : ساختمان میدان ششم بهمن ساوه باتمام رسیده و نرده‌های آن نصب گردیده است . جادارد که شهرداری فکری نیز بحال خرابه‌های دورمیدان بنماید .

قم : چون درفصل زمستان کار عملی برای کارمندان اداره ریشه‌کنی مالاریا مقدورنیست لذا عده‌ای ازآنها مامور بهداشتی شهر قم شده‌اند واز اماکن عمومی بازرسی مینمایند .

برنامه تلویزیون ایران
فرستندهٔ آبادان
یکشنبه : ۲۷ر۱۰ر۴۳
ساعت۶ بعداز ظهر ـ موسیقی باتصویر
ساعت ۶ر۳۰ ـ سلام شاهنشاهی و اعلام برنامه
ساعت ۶ر۳۲ ـ برنامهٔ خردسالان
ساعت ۷ ـ فیلم تکزن
ساعت ۷ر۳۰ـ برنامهٔ‌سینماوتلویزیون
ساعت ۸ ـ فیلم عجائب خلقت
ساعت ۸ر۳۰ ـ اخبار
ساعت ۸ر۴۵ ـ برنامهٔ سنجش افکار
ساعت ۹ر۳۰ ـ فیلم پری‌میسن
ساعت ۱۰ر۳۰ ـ پایان برنامه

۸۰ میلیون تومان درآمد «بیتلها» در سال گذشته بود

• با چهار جوان آشوبی در جهان بپا کرده‌اند آشنا شوید

بعضی چیزها در جهان ما جنبه بین‌المللی یافته‌اند وبعبارت‌دیگر میتوان آنها را یك «پدیده جهانی» بحساب آورد. ازآن‌جمله‌اندبیتلها که در اروپا امریکا ،استرالیا وآسیا وافریقابیك حد ایجاد شور و هیجان میکنند.

چهار پسر جوانیکه گروه جاز بیتل‌ها را بوجود آورده‌اند «جان پل، جرج ورینگو» نام دارند. اینها آشوبی در جهان بوجود آورده‌اند وقربانی آنهاصندلیهای تالارهای کنسرت هستند.

آنها این موفقیت را مدیون چه هستند ؟وچرا توانسته‌اند در مدت کوتاهی ۱۱ میلیون عدد صفحه از آثار خود را بفروش برسانند .؟

علت این موفقیت اینستکه موسیقی آنها بیان کننده احساسات عنان‌گسیخته جوانان عصرما میباشد .تنها در سال ۱۹٦٤ معادل ۸۰ میلیون تومان درآمد آنها بوده است . علاوه براین هزاران عددعکس ومجسمه آنها بفروش رسیده است .تازه باید لباسها وکفشهائی‌راهم که عکس بیتلها روی آنها چاپ‌شده است بحساب آورد .

موفقیت بیتلها در نیویورك بینظیر بود وهم‌اکنون هزاران جوان امریکائی ماسك کائو چوکی بیتلهارا بصورت‌میگذارند وبستنی وسودای«بیتل» میخورند نظیر این وضع در هنك کنك، هانوئی ، آمستردام ، ملبورن هم دیده میشود . در فرانسه‌هم اکنون مجله‌ای منتشر میشود بنام «بیتلز ماگازین» و چهار نشریه دیگر هم عناوینی دارند بدینقرار : «پل ، جان ،رینگوو جرج».

کمتر کسی‌نام خانوادگی این چهار نفر را میداند یعنی «جان- لنون» «پل‌مك کارتنی» ، «جرج هاریسون» و «رینگواستار»

از این چهار نفر فقط جان متاهل میباشد ، او وپل مك کارتنی نویسنده و آهنگساز هستند و پل مك کارتنی بیشتر ازهمه مورد توجه دخترانست .

مخترع سبك‌موی بیتلها جرج هاریسون میباشد. ومسن ترین آنها رینگو استارست که ۲۳ سال دارد.

بیتلها خوب میدانند که شهرت وموفقیتشان بسیار زود گذرست و بمحض اینکه‌سنشان بحدود ۲۵ سال برسد همه چیز تمام خواهد شد .

اما در همین مدت میلیونها جوانان جهان را جانشین خود تربیت کرده‌اند .

سرویس مخصوص‌خبرگزاری فرانسه

جرج هاریسون

پل مك کارتنی

رینگو استار

جان لنون

۱۴۴ میلیارد تومان

مردم آمریکا در سال ۱۹٦٤ برای تفریحات‌خود پول خرج کردند

مجله امریکائی «اخبار امریکا» در آخرین شماره خود مینویسد .

«درحال حاضر اکثریت امریکائیها چنان زندگی مرفهی دارند که پدر بزرگهای ما حتی جرئت تصور آنرا هم نداشتند.

میزان درآمد و قدرت خریدمردم امریکا در سال ۱۹٦٤ نسبت بسال ۱۹۰۰ سیصد در صد افزایش یافته است .اکنون یك کارگر بطورمتوسط سالیانه ۳۱۸۰۰ تومان درآمد دارد.

ودر یك خانواده کارگری اگرزن وشوهر هر دو کار بکنند میزان‌درآمد تاهفتاد هزار تومان افزایش میابد.

بسیاری از خانواده‌های کارگری آمریکا دو اتومبیل دارند .

امریکائیها در سال ۱۹٦٤درحدود ۱٤٤ میلیارد تومان خرج تفریحات خود کرده‌اند . (یعنی سه برابر سال ۱۹۵٤). هم‌اکنون در امریکا چهارصد هزار استخر خصوصی و۷٫۷ میلیون قایق موتوری شخصی وجود دارد وهر سال صد هزار کشتی تفریحی جدید سفارش داده میشود .

افریقای جوان

صبور از پنج قاره

«اشعه لازر»

در زمره پرتوهای زیان‌بخش است

گروهی از دانشمندان آمریکائی اعلام کردند که اشعه پر قدرت نورانی لازر باستفاده کنندگان از آن سخت لطمه میزند و مخصوصا تاکیدنموده‌اند که این افراد باید هیئك‌های محافظ مخصوص بچشم بزنند. اکنون‌استفاده از لازر درطب ، صنایع الکترونیك و دانش فضائی روزبروز بیشتر میشود .

آزمایش نشان میدهد که اشعه لازر میتواند قدرت بینائی را بکلی از بین ببرد . علاوه‌بر این اشعه لازر جنین موشهارا در یك تجربه بکلی از بین برده است.

بنظر میرسد که اثر مخرب اشعه لازر بعلت حرارت زیادیست که تولید میکند نظیر حرارتی که در نتیجه تمرکزاشعه نورانی بوسیله عدسیها ایجاد میشود.

بدین جهات از این پس باید اشعه لازر راهم در شعار پرتوهای زیان‌آور بحساب آورد.

فیگارو

شوخی

بشقاب پرنده

آقائی بیکی از دوستانش بر خورد که سر و صورتش را پانسمان کرده است بانگرانی از او میپرسد:

-چه اتفاقی برایت رخ داده است ؟

-با «بشقاب پرنده» تصادف کردم!

-راستی . کجا؟

-توی آشپزخانه منزلم !

آسمانخراش در مسکو!

در شوروی ساختمان در «شمار» گرانترین «کالا» است

بموجب آخرین آماری که بدست آمده مسکو هم اکنون ٦٫۵ میلیون نفر جمعیت دارد . مساحت این شهر در حدود ۹۰ هزار هکتار است وتعداد کسانیکه روزانه خیابانها وکوچه‌های این شهر راباوسایط نقلیه طی‌میکنند ۱۱میلیون نفر میباشد .

شهردار مسکو ضمن اعلام این‌ارقام اظهار داشت که در سال ۱۹٦۵ برای این شهر بودجه‌ای معادل ۱٫۵ میلیارد روبل درنظر گرفته شده و نصف‌این مبلغ صرف ایجاد ساختمانهای جدید خواهد شد.

شهرداری مسکو در نظر دارد در طی سال ۱۹٦۵ بالغ بر ۳٫٤میلیون مترمربع ساختمان مسکونی تهیه‌کند.

بدین ترتیب‌مسکو از حیث‌ساختمانی مقام اولین شهر دنیا را بدست‌خواهد آورد. علاوه‌بر این شهرداری مسکو در نظردارد از این پس آسمانخراشهائی بسبك نیویورك بسازد. تاکنون دولت شوروی‌باساختمان آسمانخراش‌مخالفت میکرد .هم اکنون هرکدام‌از ساکنین مسکو ۹متر مربع مساحت مسکونی‌در اختیار دارند . لکن مشکل مسکن در این شهر تا ٦-۵ سال دیگر حل نخواهد شد. شهردار مسکو اضافه میکند که اکنون ۱۳ هزار تاکسی شب وروز در این شهر کار میکنندو هرسال هفت کیلو متر مترو ساخته میشود.

درسال ۱۹٦۵ هفت هتل جدید در پایتخت شوروی آماده بهره برداری میشود که بزرگترین‌آنها بنام«روسیا» نزدیك کاخ کرملین قرار دارد .درحال حاضر قیمت هر آپارتمان‌دو اطاقی بمساحت سی‌متر مربع درمسکو ٤۲۰۰ روبل میباشد . چهل در صد این‌مبلغ رابابد نقد پرداخت وبقیه آنرا ظرف ۱۰ تا۱۵ سال. بدین ترتیب«ساختمان» درشمار گرانترین کالاهاست .

فرانس سوآر

پیرترین مادر دنیا

خانم «وینی ویلسون» انگلیسی که ۸۳ سال دارد ودوشیزه شرلی‌ویلسون ۲۸ ساله آنطور که حدس میزنیدمادر بزرگ‌ونوه نیستند بلکه برخلاف انتظار مادر و دختر هستند.

بدین ترتیب خانم وینی بدون‌هیچ شکی پیرترین مادر دنیاست . چون آخرین فرزند خودرا در ۵۵ سالگی بدنیا آورده ودو فرزند دیگر او هم بعداز پنجاه سالگیش بدنیا آمده‌بودند این امر در عالم طب کاملا بیسابقه میباشد.

دیلی اکسپرس

بازیکنان «هاملت»

گروهی را که دراین عکس‌مشاهده میکنید‌بازیکنان «هاملت»درکشورهای مختلف جهان هستند . هریك از افراد این گروه بنحو احسن نقش خود رادر نمایشنامه هاملت ایفاء کرده ومورد تحسین جهانیان قرار گرفته‌اند وآنها هنرمندان شوروی انگلیسی و آلمان غربی وفرانسوی هستند .

عکس از آسوشیتید پرس

کوتاه..... خوری

● **پاریس**

* در سال ۱۹٦٤ در حدود ۱٤۵ هزار کارگر خارجی در فرانسه سرگرم کار بودند این رقم در سال ۱۹٦۳ برابر با ۱۳۵ هزار نفر بود .

۵۰ در صد این عده اسپانیولی و سی در صد پرتقالی‌بودند

● **بن**

* در سال ۱۹٦۵ دویست کیلومتر شاهراه در آلمان غربی ساخته میشود . یعنی درست دو برابر سال۱۹٦۳

● **بن**

* میزان فروش تجار آلمان غربی در سال ۱۹٦٤ ده در صد بیشتر از سال ۱۹٦۳ بوده و تقریبا تمام انبار ها از کالا خالی شده‌اند .

● **پاریس**

* بمناسبت هفتاد و ششمین سال ساختمان برج ایفل و بخاطر زیادی تعداد بازدیدکنندگان از این برج آسانسور جدیدی در آن ساخته شده است . این آسانسور میتواند در هر ساعت هزار نفر را با سرعت ۲۸ متر در ثانیه بطبقه دوم برج برساند .

● **برن**

* چارلی‌چاپلین امسال کارت تبریك جدیدی چاپ کرده بود در روی این کارت عکس خانواده چاپلین چاپ شده درحالیکه هرکدام از آنها یك جلد کتاب خاطرات چاپلین را بدست دارند.

● **لندن**

* دو خیاط انگلیسی کتابی در مورد طرز لباس پوشیدن مرد ها چاپ کرده اند نکته جالب اینستکه آنها در کتاب خود بتاکید ذکر کرده اند که خطر جانی اشخاص فقیر را بیشتر تهدید میکند تا اشخاص ثروتمند را بدین ترتیب دیگر کاریکاتوریست ها نباید آدم شکم گنده ای را بعنوان مظهر ثروتمندی‌معرفی کنند .

● **نیکوزیا**

* بحران قبرس زیانهای زیادی بیونان وارد ساخت . ازجمله اینکه در تابستان امسال ۱۵۰ هزار نفر جهانگرد مسافرت خود را بیونان ممنوع نمودند .

از مطبوعات چهار گوشه جهان

در پس پرده سینما

یازدهمین‌فستیوال بین‌المللی سینمای آماتور در «برزیل»افتتاح شد .

در این فستیوال ۱٦۵ فیلم از چندین کشور منجمله فرانسه، آرژانتین ، هلند و پرتقال بمعرض نمایش گذارده خواهد شد .

یك هیئت داوری بین‌المللی در پایان فستیوال جوایز متعددی بهترین فیلمهای شرکت کننده اهداء خواهد کرد .

اکثر فیلمهائی که باین فستیوال عرضه شده اند در شمار فیلمهای کوتاه مدت میباشند .

● **پانزده فیلم**

* در سال ۱۹٦٤ سینمای آرژانتین فقط پانزده فیلم تهیه‌کرده است . منتقدین سینمائی عقیده دارند که در انتخاب موضوع این فیلمها هم دقت کافی بکار نرفته چون موضوع آنها نه بکرست و نه از زندگی مردم آرژانتین اقتباس شده بلکه تقلیدیست بی‌ارزش از فیلمهای سینمائی امریکا .

ضمنا در حال حاضر دوازده فیلم در این کشور در دست تهیه میباشد علت اصلی شکست سینمای آرژانتین را باید رقابت تلویزیون با آن دانست . بزرگترین موفقیت د رسال گذشته نصیب یك فیلم موزیکال شد بنام «بوئنس آیرس» .

● **یك فیلم**

* سینمای برزیل هم وضع بهتری نداشته و هنرمندان این کشور در سال ۱۹٦٤ تنها یك فیلم جالب تهیه کردند بنام «مسافرت بمرکز زمین» منتها مردم برزیل از فیلم های سینمائی استقبال زیادی میکنند و حتی فقیر ترین آنها هم در صورت امکان هفته‌ای یك بار بسینما میروند علت دیگر بحران سینما در برزیل سانسور شدیدیست که روی آن اعمال میشود . مطبوعات سینمائی جهان

وزارت‌آبادانی و مسکن
دفتر فنی استان اصفهان

تجدید آگهی

دفتر فنی استان اصفهان ساختمان یك باب‌حمام زنانه و مردانه را جهت شهرستان فریدونشهر(آخوره)برابر نقشه و مشخصات موجود بشرح زیر بمناقصه می گذارد .

۱-شرکت کنندگان بایستی حائز شرایط درجه بندی طبقه ۳ساختمان سازمان برنامه باشند .

۲-مبلغ کل اعتبار ۱۷۰۰۰۰۰ ریال می باشد .

۳-شرکت کنندگان موظفند معادل ۵در صد قیمت پیشنهادرا بعنوان سپرده شرکت در مناقصه اسناد خزانه تهیه و ضمیمه پیشنهادات خود تسلیم دارند

٤-شرکت کنندگان می توانند همه روزه بدفتر فنی استان واقع‌در فلکه شاه عباس مراجعه و اسناد مناقصه راکه کلیه شرایط و مشخصات‌مربوط در آن قید شده‌است در برابر پرداخت ۵۰۰ریال‌دریافت دارند.

۵-پیشنهاد دهندگان باید حداکثرپیشنهادات خودرا تاساعت نه صبح روز ششم بهمن ۴۳ بدفتر فنی استان تسلیم و رسید دریافت‌دارند

٦-پیشنهادات در ساعت ۱۱ صبح روز ششم بهمن ۴۳در کمیسیون مربوطه بازو قرائت خواهد شد .

۷-هزینه درج آگهی وسایر هزینه های متعلقه بعهده‌برنده مناقصه خواهد بود .

۸- دفتر فنی استان اصفهان در رد یا قبول یك یا کلیه پیشنهادات مجاز است . الف ۷۰۵٤ رئیس دفتر فنی‌استان اصفهان مهندس گرجی

در انجمن دوشیزگان و بانوان

کلاس عالی زبان انگلیسی

شامل: ترجمه - انشاء - گرامر - خلاصه نویسی - مکالمه

هنرجویان این‌کلاس، برای شرکت درامتحانات «لویر کمبریج» نیزآمادگی‌پیدا میکنند

برای نامنویسی بدبیرخانه انجمن (خیابان‌فرصت شاهرضا- شماره ۷۳- تلفن ٤۰۲۱۱ و۶۹۷۱۵ و٦٤٤۹٦) مراجعه فرمائید

تهران سبز

نوشته : احمد احرار

آنچه تاکنون خوانده‌اید -۱۰۷-

تیمور ، پسر امیرترغای حاکم شهر سبز پس‌از ماجراهائی درایام جوانی بخدمت قزغن امیرالامرای قدرتمند ماوراءالنهر درآمد ومقامی شامخ یافت . اما سرانجام قزغن درتوطئه‌ای کشته شد وعموی تیمور حاجی بارلاس باتفاق عده‌ای دیگر که هیچکدام نظر خوشی باتیمور نداشتند قدرت را بدست گرفتند .

تیمور بشهر سبز ، زادگاه خود بازگشت ودر کنار همسر زیبایش «آلجای» نوه دختری امیرقزغن و خواهر حسین حاکم بلخ‌زندگی آرامی را آغاز کرد. بعد ، اختلافات امیران‌باعث‌تزلزل وضعف حکومت سمرقند شد وخان‌مغول که درکوهستانهای‌شمال سرگرم باده‌گساری و شکار وعیاشی بود باسپاهیان‌قهار خویش «جت»ها فرصت رابرای حمله به‌سرزمین ماوراءالنهر مناسب دید و از کوهستان شمال سرازیر شد.

تیمور تصمیم گرفت شهر اجدادی خودرا از گزندحوادث حفظ کند، اما بزودی‌میان او وخان‌مغول کشمکش درگرفت و درحالیکه قسمت عمده سرزمین ماوراءالنهر تحت تسلط‌مغولها قرار داشت ، تیمور بقصد پیوستن بامیرحسین وگردآوری‌سپاه برای مبارزه بامغولها عازم دشتهای جنوب شد . درجنوب خان خیوه تیمور وامیرحسین را دستگیرکرد و قاصدی به‌سمرقند فرستاد تا مغولها را از ماجری آگاه سازد . ولی قاصدخان‌خیوه توسط دوستان تیمور وحسین دستگیرشد و آنان نقشه‌ای ترتیب دادندکه دوامیر را از اسارت آزاد کند ....

***

ایلچی ، چادر قاسم بیك را زیر نظر داشت و قاسم بیك را دید که ساعتی بعد ، آهسته از چادر بیرون آمد و در اطراف اردوگاه بقدم زدن پرداخت . ایلچی نیز بلافاصله خود را به پشت چادر قاسم بیك رساند و کاردی را که همراه داشت از لای درز چادر جلوی پای اسیر دست بسته انداخت و خود را کنار کشید .

قاصد خان خیوه ، همینکه کارد را دید حدس زد که یکنفر از مردان دشمن بآنها خیانت میکند و باینوسیله خواسته است وسیله فرار او را فراهم کند . باینجهت خود را بطرف کارد کشانید و چون دستهایش از پشت بسته شده بود کارد را با دندان از روی زمین برداشت ، بزحمت دسته آنرا میان دو دندان خود جای داد و بعد پاهایش را جمع کرد و سر انجام توانست بندی را که برپایش بسته شده بود با کارد پاره کند . اکنون او خود را آزاد حس میکرد . برخاست . چند باد پای خود را بالا برد و پائین آورد تا خون در رگهایش جریان یافت و آنوقت‌از لای درچادربخارج‌نگریست. سکوت و تاریکی بر دشت حکومت میکرد . مرد فراری با دستهای بسته از چادر بیرون آمد . چپ و راست خود را نگریست و شبح قاسم بیك را دید که در انتهای اردوگاه مشغول قدم زدن بود . او نیز جهت مقابل را انتخاب کرد و بچالاکی از لابلای چادر ها بیرون رفت . آنقدر روی زمین خزید و پیش رفت تا مطمئن شد که دیگر کسی او را نخواهد دید . سپس برخاست و بسوی دژ شروع بدویدن کرد . اما هنوز مسافت کوتاهی دور نشده بود که فرمان «ایست» بگوش وی خورد و پیش از آنکه بتواند تصمیمی بگیرد تیری صفیر کشان سینه تاریکی را شکافت و میان دو کتف او جای گرفت .

مرد دست بسته از روی بزمین غلطید . قاسم بیك که صدای «ایست» نگهبان را شنیده بود بسرعت تا نقطه ای که قاصدخان‌خیوه بزمین افتاده و نگهبان بالای سرش ایستاده بود دوید . دو دست بسته مرد فراری نشان میدادکه او کسی جز اسیر قاسم بیك نیست. بهمین جهت قاسم بیك سری تکان داد و او را بحال خود گذاشت و بچادر خود بازگشت . در وسط چادر کاربدی که مرد فراری بوسیله آن بند های پای خود را بریده بود بچشم میخورد . قاسم بیك کارد را برداشت . نگاهی بآن کرد و از چادر بیرون آمد . چشمهایش بدنبال ایلچی میگشت و چون او را در میان مردانی که بالای سر فراری تیر خورده اجتماع کرده بودندمشاهده کرد دستی بشانه اش زد . ایلچی بعقب نگریست و قاسم بیك کارد را بوی تسلیم کرد . لبخندی روی لبهایش دیده میشد :

- بگیر ، ممکن است در سفری که میروی بدردت بخورد !

ایلچی کارد را گرفت . بکمر خود بست و گفت :

- البته سزای اسیری که در صدد فرار برآید جز این نیست !

بامداد روز بعد ، ایلچی اسب خود را سواد شد و بانامه خان خیوه بسوی سمرقند شتافت . قاسم بیك نیز دوستان خود را جمع کرد و بآنها گفت :

- ما دیگر در اینجا وظیفه ای نداریم . فقط باید روز ها در اطراف پراکنده شویم و مراقب اطراف باشیم . شبها نیز در نقطه ای که فراد خواهیم گذاشت دور هم جمع میشویم تا مشاهدات و مسموعات خودمانرا با هم در میان بگذاریم .

***

ایلچی ، طبق نقشه ای که قاسم بیك طرح کرده بود موفق شد بنام فرستاده خان خیوه «بی کی‌چوك» سرداد مغول را ملاقات و نامه را بوی تسلیم کند .

بی‌کی‌چوك ، وقتی از مفاد نامه خان خیوه مطلع شد دستهایش را باخوشحالی بهم مالید و بزبان مغولی خطاب باطرافیان خود گفت :

- بالاخره مرغ زیرك بدام افتاد

آنها همه میدانستند که مقصود «بی‌کی‌چوك» کسی جز تیمور نیست . زیرا از روزیکه تیمور سربازان بی‌کی‌چوك را خلع سلاح کرده و اسرای او را آزاد ساخته بود سردار مغول با کینه ونفرتی عجیب در صدد پیدا کردن وی برآمده و برای زنده یا مرده تیمور جایزه کلانی تعیین کرده بود . با اینحال همه روزه دسته دسته گشتی هائی که بمنظور پیدا کردن تیمور یا ردپای او از طرف سردار خونخوار مغول باطراف اعزام میشدند مایوسانه باز میگشتند و بی‌کی‌چوك را خشمگین تر میساختند .

سرداد مغول ، بایلچی رو کرد و بزبان شکسته بسته‌ترکی‌ازوی پرسید :

- پسرم ... چند روز است از خیوه حرکت کرده ای ؟

ایلچی کرنشی کرد و جواب داد :

- چهار روز در راه بودم و امروز پنجمین روز است که از خیوه خارج شده ام سرور من ... گذشتن از میان سپاهیان تیمور و حسین که در اطراف خیوه پراکنده بودند کار مشکلی بود ، اما از بخت بلند سردار و ولینعمت ما امیر خیوه سر انجام موفق شد ماموریتی را که برعهده گرفته بودم بپایان برسانم .

بی‌کی‌چوك ، دستی روی سبیلهای آویخته خود کشید و گفت :

- عجب ! پس آنها سپاهیانی هم دارند ؟!

ایلچی گفت :

- باید بگویم که سپاهیانی داشتند ... زیرا مخدوم من امیر خیوه وقتی امرایشان را در داخل شهر بازداشت کرد ، تصمیم داشت بامداد روز بعد به سپاهیان بی سردار بتازد و آنها را تار و مار کند ... یقین دارم تا بحال اثری از سپاهیان آندو امیر برجای نمانده است .

بی‌کی‌چوك بعلامت‌رضایت سرتکان داد و به ملازمان خود دستور داد :

- این دوست مرا ببرید بذیرائی کنید ، تا برای همراهی با نمایندگان من و مراجعت به خیوه آماده شود .

آنگاه سردار مغول ، کیسه ای زد ناب از کنار دست خود برداشت و بسوی ایلچی پرتاب کرد .

ایلچی فرصت را مغتنم شمرد و در حالیکه کیسه زر را بوسیده و برپیشانی خود قرار داده بود ، قدمی پیش نهاد . کیسه‌زر را در مقابل تخت سرداد مغول قرار داد و بلحن ملتمسانه گفت :

درهفته گذشته گروه تئاتر بالت «دآر» بدعوت انجمن فیلارمونیك تهران بایران آمد این گروه در روزهای چهارشنبه ، پنجشنبه و جمعه هفته گذشته سه برنامه مختلف در تالار فرهنك اجرا کرد. گروه تئاتر بالت « دار » از ۲۳ هنرمند امریکائی وفرانسوی تشکیل شده که هنرمند مشهور بالت خانم «آناگالینا» نیز عضو این گروه است . گروه تئاتر بالت‌دار ، درسراسر جهان معروفیت دارد و تاکنون اکثر برنامه های این گروه در کشور های مختلف با موفقیت روبرو شده است ونمایش این گروه د رتهران به عنوان یکی از بهترین برنامه های هنری فصل اعلام شده است . عکس بالا صحنه ای از یکی از برنامه‌های این گروه را نشان می دهد .

کلاسهای مجانی خیاطی کهلر آلمان

ازاین پس کلیه خریداران چرخهای خیاطی مبله زیگزاک کهلر آلمان میتوانند فن خیاطی رامجاناً درکاخ دانش فراگیرند .

این کلاسها زیر نظر استادان فارغ التحصیل ازمدرسه گرلاوین پاریس وبا استفاده ازمدرنترین وسایل آموزشی خیاطی کهلر تشکیل میشود .

علاقمندان لطفاً به نمایشگاه شماره ۱ کهلر آلمان - خیابان شاهرضا روبروی بیمارستان زنان مراجعه فرمایند .

ورزش را باید از مدارس شروع کرد

«ژاندارك» به المپیك قهرمان فرستاده است

تیم والیبال دبیرستان باتفاق خانم صامت دبیر ورزش

فرهنگی ورزشی

دانش آموزان دبیرستان دخترانه ژاندارك بر خلاف سایر دبیرستانها در هفته فقط یکساعت برنامه ورزش دارند ولی بااین حال دبیرستان ژاندارك تاکنون دررشته‌های مختلف ورزشی موفقیت هائی داشته است چنانکه در سال گذشته در قسمت پرش ارتفاع مقام اول را در میان دبیرستانهای تهران بدست آورد . دوشیزه نازی بیات ماکو قهرمان تیم دو ومیدانی بانوان کشور که امسال بالمپیك توکیو رفت از ورزشکاران تیم دو و میدانی این دبیرستان بود .

دبیرستان ژاندارك دارای وسایل کافی ژیمناستیك است که علاقمندان باین ورزش زیر نظر یك مربی فرانسوی تمرین میکنند .

● والیبال

اعضای تیم دوره اول والیبال دبیرستان عبارتند از دوشیزگان : مهری سمراد، آنوش خاچاطوریان، یاسمن حامدی، میترا سمراد ،آناهیت آقاجاریان،دیانا میکائیل، فرانك رفیع‌پور، شهره ده رشتی . اعضای تیم دوره دوم عبارتند ازدوشیزگان : فریبنده فهیمی ،ویولت منتظمی، مینافخیم، پروین عزیزی ، سوسن دیبا ، مهوش پور سرتیپ ، لیلی طوبیا ، شهلا خوانساری .

● دوومیدانی

افرادی که تیم دو ومیدانی دبیرستان راتشکیل میدهند عبارتند ازدوشیزگان: فرانك فرشاد ، مهوش پور سرتیپ ، فهیمه نوریانی ، شیرین سمراد ،طناز تیمورتاش ، استر سمینو ،ویدامنتظمی ایرما داویدیان .

● بسکتبال

تیم بسکتبال دوره اول را این دوشیزگان تشکیل میدهند : الهه‌حجت ژاله دیهیمی ، آذر قدس ،لیلی فرشچی شهرزاد فروتن ،مشهدضرغام ،مهشید نونهالی ،زهرا وثوق ، بوسه امیر ابراهیمی ، صفا اصفیا .

● دبیران ورزش

کادر دبیران ورزش دبیرستان از خانمها صامت ، اسکندری ، جوما تشکیل شده است .

آگهی مناقصه

دبیرستان نظام‌غذای بین‌روز افسران‌ودرجه‌داران خودرا بمناقصه میگذارد داوطلبان شرکت در مناقصه میتوانند جهت اطلاع از شرایط وبرنامه غذائی همه‌روزه باستثنای ایام‌تعطیل بسررشته‌داری دبیرستان نظام‌واقع در میدان پاستور مراجعه و پس از اطلاع از مفاد شرایط پیشنهادات خودرا تا تاریخ ۱۵ر۱۱ر۴۳ در دونسخه درپاکت لاك ومهرشده یکی بعنوان سررشته‌داری دبیرستان‌نظام ودیگری بعنوان بازرسی کل ستاد بزرك ارتشتاران واقع در جاده شمیران ارسال دارند .

رئیس سررشته‌داری دبیرستان نظام‌سرگرد آذرتاش

آگهی دعوت مجمع همگانی از شرکت تلفن

مجمع عمومی شرکت سهامی تلفن ایران ، بموجب بند «ب» مادهٔ «۶» اساسنامه قانونی شرکت مصوب ۱۶ اسفندماه ۱۳۳۱ روز سه‌شنبه ۱۳ بهمن ماه ۱۳۳۴ ساعت ۹ صبح در محل اداره مرکزی واقع در خیابان نادری کوچه لاله، تشکیل خواهدشد.

از آقایان صاحبان محترم سهام دعوت میشود که در جلسه مجمع عمومی حضور بهمرسانند .

دستور جلسه عبارتست از :

۱- تصویب ترازنامه سال ۱۳۴۲ شرکت .

۲- رسیدگی بامور جاری .

مدیر عامل شرکت سهامی تلفن ایران مهندس مشیری

۳-۲ آ-۳۶۹۹۰

در حالیکه بیش از پنج ماه بمسابقات جهانی باقی نمانده

کشتی گیران تمرین ندارند

خبرنگار ورزشی‌ما گزارش میدهد که پس‌از مسابقات المپیك تاکنون برنامه‌ای از طرف فدراسیون کشتی ترتیب داده نشده و حتی کشتی گیران تیم‌ملی و کاندیدای تیم ملی بطور پراکنده و درمحلهای مختلف تمرین میکنند و مشغول آماده کردن خود برای مسابقات جهانی میباشند .

با اینکه درحدود پنج‌ماه بیشتر به مسابقات جهانی‌باقی نمانده ولی‌تاکنون کشتی‌گیران ما نه تماسی با تیمهای خارجی گرفته‌اند و نه تمرینات مرتبی داشته‌اند ، عده‌ای ازکشتی‌گیران از جمله آقای غلامرضا تختی ومهدی‌زاده تمرینات‌خودراشروع کرده ومیخواهند خودرا برای مسابقات جهانی ۱۹۶۵ که در «منچستر» انگلستان انجام می شود آماده نمایند .

در این هفته

مسابقات قهرمانی وزنه‌برداری کارگران درسالن دخانیات برگزار میگردد

روز های۲۷و ۲۸ دی ماه‌مسابقات قهرمانی وزنه برداری کارگران‌تهران وحومه زیر نظر فدراسیون‌وزنه‌برداری کشوردر سالن دخانیات انجام میگردد

آقای مهدی نجم رئیس اداره کل تفریحات سالم وزارت کار گفت که تاکنون واحدهای مختلف‌کارگری برای شرکت در این مسابقه ثبت نام کرده‌اند و ضمنابقهرمانان این‌مسابقه مدال و حکم نیز ازطرف آقای وزیر کارو خدمات اجتماعی‌داده خواهد شد

کنکور

هنرکده جدید هنرهای دراماتیك

بقرار اطلاع کنگور هنرکده‌جدیدهنر های دراماتیك صبح روز دوشنبه۲۸ دیماه بعمل خواهد آمد .

کنکور روز دوشنبه مربوط به‌دروس قئوری میباشد وپس‌از چند روز از قبولشدگان کنگور امتحان سنجش استعداد بعمل خواهد آمد وهنرجویان ازمیان افراد قبول شده در کنکور و امتحان سنجش استعداد انتخاب‌خواهند شد .

یك استاد دانشگاه ایران

وجود نیکوتین را در بذر توتون اثبات کرده است

طبق اطلاع ، برای اولین بار وجود اسید های آمینه و نیکوتین های مختلف در بذر توتون که قبلااطلاعی از آن در دست نبود توسط دکتر مهندس یحیی عبده استاد کرسی شیمی آلی دانشکده علوم روشن گردیده است . این مسئله قابل‌توجه وخوشوقتی است‌که شیمی بذرتوتون توسط یك استاد ایرانی از پرده‌ابهام خارج گردیده است .

عده‌ای از شیمیدانها از جمله - پرفسور «آلبول» تصور میکردند که در بذر توتون نیکوتین موجودنیست و ماده‌ای مانند «سولانین» در آن وجود دارد که بعنوان ماده غذائی گیاهك مصرف میشود و بنابرگزارش پروفسور«کلین» دانشمند آلمانی‌بذر توتون دارای «تری‌گونلین» میباشد . این نظریه نیز از طرف یحیی عبده و پرفسور «تویفل» آلمانی رد شده و آقای دکتر عبده توانسته است بامطالعاتی که در شیمی بذر توتون دارد به روشن کردن این مسئله‌موفق شود . دراینمورد مجله علمی «نیچر» لندن نیز مقاله مبسوطی چاپ‌کرده و از تحقیقات علمی آقای دکترعبده تعریف و تمجید کرده است .

معرفی کشتی‌گیر جوان

آقای داود پار ازکشتی‌گیران‌جوان و ارزنده کشور است که تاکنون موفقیتهای زیادی درمسابقات قهرمانی باشگاههای تهران و همچنین قهرمانی تهران و کشور بدست آورده است‌وی عضو باشگاه ورزشی نیکنام است ودر وزن پنجم کشتی میگیرد و اخیرا نیز موفقیتهائی درمسابقات باشگاهها بدست آورده است .

مربی کشتی باشگاه ایران امروز

از طرف فدراسیون کشتی کشور آقای حسین عرب که ازقهرمانان‌سابق کشتی‌کشورمیباشد بسمت‌مربی‌باشگاه ایران امروز منصوب و مشغول کار شد .

باشگاه ایران امروز اخیرا تاسیس شده ولی در حدود متجاوز ازیکصد کشتی گیردراین باشگاه مشغول‌تمرین شده‌اند .

سمپوزیوم دربارهٔ غده هیپوفیز

از طرف انجمن «آندوکرینولوژی» ایران سمپوزیومی دربارهٔغده هیپوفیز ومسائل مربوط به‌آن تشکیل خواهد شد .

کسانیکه مایل بشرکت درسمپوزیوم مذکور میباشند باید از ۲۰ اسفند ۱۳۴۳ بدفتر آزمایشگاه دانشکده پزشکی تهران مراجعه نمایند .

کپیه از اسناد

با اطمینان در حفظ اسناد ومرغوبیت چاپ‌در دو دقیقه در حضور شماانجام میشود . پرسپولیس -لاله‌زار نوچهار راه کنت جنب کوچه یاسمی ۲۷۴ تلفن ۳۳۷۵۷

ارج

نامی که میشناسید و بآن اطمینان دارید

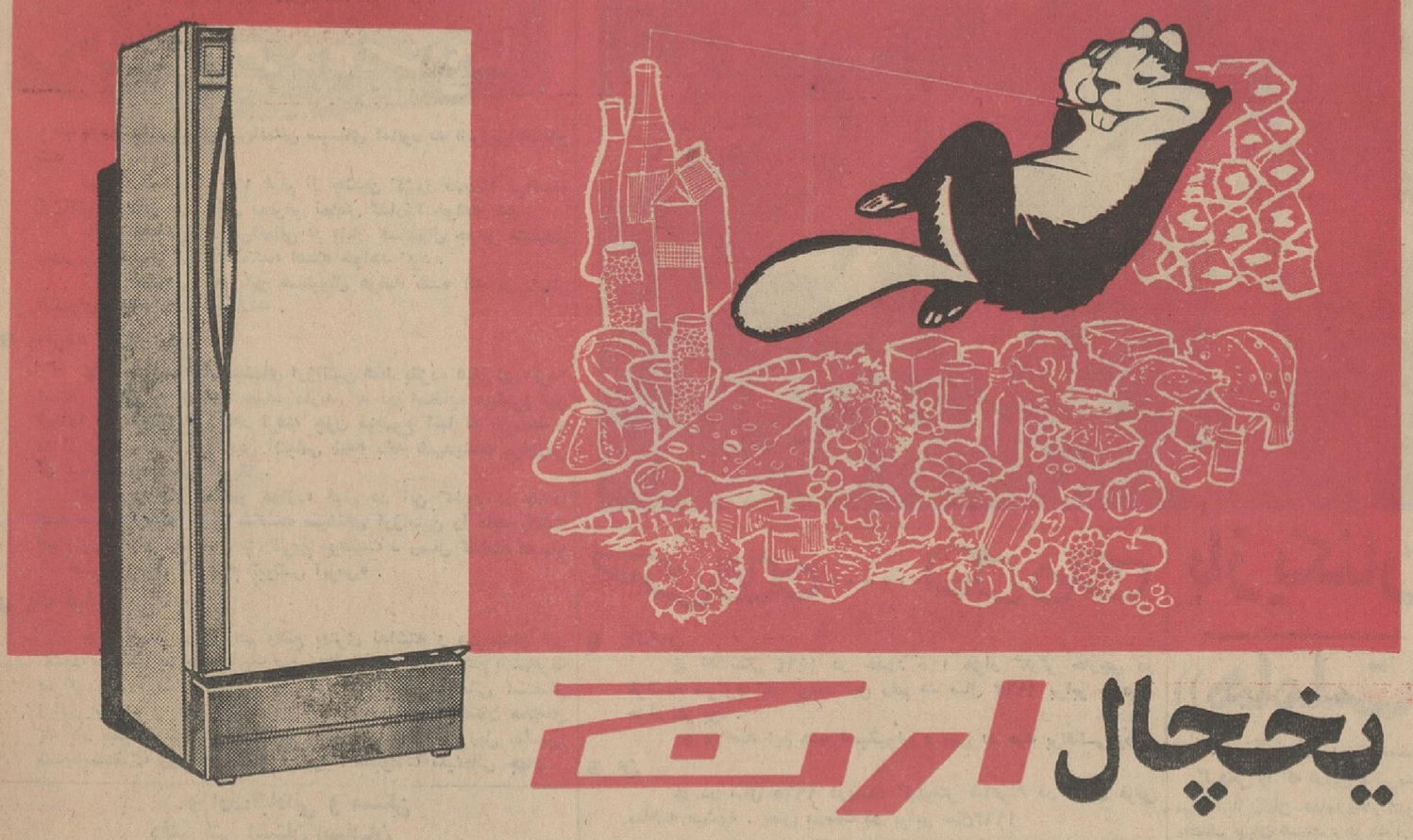

یخچال ارج

در ۳ مدل ۷ و ۹ و ۱۲ فوت

- مدلهای جدید یخچال ارج با طرح زیبا - ظرفیت کافی - درنهایت صرفه وبا قدرت و استحکام فوق‌العاده
- عایق‌بندی یخچالهای ارج از نوع پلی اورتین فوم بوده و خاصیت ایزولاسیون آن دو برابرانواع مشابه است .
- موتور یخچالهای ارج متناسب با شرایط نقاط گرمسیری انتخاب گردیده و در ۴۲ درجه حرارت نیز براحتی کارمیکند.
- یخچال ارج با دیفراست اتوماتیك قفل وکلید و ضمانت نامه پنجساله .
- از مدلهای جدید یخچال ارج در فروشگاهها و نمایندگیهای ارج دیدن فرمائید .

عبور از جاده چالوس همچنان خطرناکست

وزیر راه گفت: ارتفاع دیوارهای برفی درجاده چالوس ده‌متراست

● بافعالیت مداوم ماموران راهداری در بسیاری از نقاط کشور راههای برف گیر باز شده است

وزارت راه امروز اعلام کرد که بر اثر فعالیت ماموران ، راههای تبریز، رضائیه ، همدان ، کرمانشاه ، خسروی، آمل ،چالوس ،رشت، قزوین زنجان ،اراك ، شیراز ، اصفهان و مشهد بازشده و عبور و مرور برقرار است و وزیر راه طی مصاحبه‌ای بخبرنگار ما گفت که ماموربن راهداری در سراسر راهها، در شرایط سخت و طاقت‌فرسا وظایف خودرا انجام میدهند.

● درراه چالوس

آقای دکتر مهندس شالچیان وزیر راه گفت: ارتفاع دیواره‌های برف در راه چالوس ده‌متر است و خطر مرك هرلحظه جان رانندگان و مسافران و ماموران وزارت راه را تهدید میکند.

وزیر راه گفت : وقتی راهی بسته میشود ماموران بیش از دیگران ناراحت میشوند. آنها هرگز ساکت و آرام نیستند و شبانه‌روز کار میکنند وزیر راه گفت بسته شدن راه بوسیله طبیعت ودرمدت کوتاهی صورت میگیرد ولی بازکردن آن باید بوسیله انسان و برف روب انجام گیرد. اهمیت وارزش کار افراد در برابر قهر طبیعت وجان بازی بسیاری از افراد راهدار ما که مردانه باستقبال خطرمرك میروند خیلی بیشتر از بسته شدن راهست ولی متاسفانه این فداکاریها در جائی منعکس نمیشود وکسی از زحمت‌توان فرسائی که ماموران متحمل میشوند خبرندارد.

وزیر راه گفت:
میان «سیاه‌بیشه» و «نساء» نیز راه شوسه بین دو دیواره برفی محصور است ارتفاع این‌برفها تا ده متر میرسد هر لحظه بهمن جدیدی فرو میریزد و راه مجددا مسدود میگردد .

وزیر راه گفت : عبور و مرور در راه چالوس در منطقه میان سد و سیاه بیشه ممنوعه اعلام میشود زیرا عبور از این راه خطرناك است و سقوط بهمن ها جان مسافران را تهدید میکند .

هر وقت که هوا ابری میشود ویا اندکی گرم میگردد راه خطرناك است و اجازه عبور در آن داده نخواهد شد .

● راههای شمال

اداره راهداری وزارت راه اعلام داشت : شب گذشته در ساعت نه راه چالوس باز شد و راه هراز نیز از بامداد روز پنجشنبه باز بود ودر حال‌حاضر عبور و مرور در این راهها برقرار است . راهداری اعلام کرد که راه اراك نقره کمر و آشتیان‌نیز باز شده و ماموران راه لرجان ، گندمان را برف روبی کرده اند . همچنین راه کرمانشاه سنقر بازشد و ماموران در گردنه های نود آباد و ایلام کرمانشاه و گردنه پشم‌شاهرود، دشت اوباتو و راه بیجار قیدسور مشغول برف روبی هستند .

آخرین گزارشها از برف و بارندگی در شهرستانها

آخرین گزارش های رسیده از خبرنگاران ما در شهرستانها حاکی است که : در هفتگل فکرك شدیدی بارید ، در مشهد برف سنگینی‌بزمین نشسته ، در خمین گلپایگان نیز نزول برف و کولاك همه جا را سفید پوش کرده ، راه جهرم ، شیراز بر اثر نزول برف‌بسته شده، درخرمشهر بارندگی نسبتا شدیدی روی داده و ظرف چهل و هشت ساعت اخیر در گیلان بارندگیهای مفصلی بوقوع پیوسته است و بروجن در محاصره برف است از نیمه شب گذشته نزول برف مجدد در تبریز و نواحی اطراف شروع شده و همچنین ادامه دارد .

خبرنگار ما در اهر گزارش داد : نزول برف در اهر و نواحی اطراف از ساعت ٤ صبح امروز شروع شده وهمچنان ادامه دارد . دیروز جنازه پدر و پسری روستائی که با دو راس الاغ خود گرفتار کولاك برف شده و طعمه گرگهای گرسنه گردیده‌بودند کشف شد .

این پدر و پسر از اهر بقصدقریه زندآباد در فاصله ۱۲ کیلومتری‌اهر حرکت کردند ولی در بین راه دچار کولاك شدید برف شدند و طعمه گرگهای گرسنه گردیدند .

طایفه گله‌داران در محاصره برف

خبرنگارما درشیراز بدنبال گزارشهای قبلی دربارهٔ بارندگیهای شدید در نقاط مختلف فارس اطلاع داد ، پس از ٦ شبانه روز ریزش برف و باران در شیراز ، از دیروز هوای این شهرستان صاف و آفتابی شد ولی هنوز نقاط اطراف پوشیده از برف میباشد و وضع طوائف صحرانشین این منطقه در مخاطره است . از جمله طایفه گله‌داران اصفهان که در نقاط پاسارگاد ، تنگه سرخی و قادرآباد سکونت دارند ، هنوز در محاصرهٔ برف هستند و احتمام آنها بعلت سرمای شدید و نبودن علوفه در حال تلف شدن میباشند .

خبرنگار ما اضافه کرد ، چون احتمال میرفت که با آب شدن توده های برف در شیراز و نقاط اطراف، سیل در شیراز جاری شود ، ازطرف ارتش و شهرداری ششصد گونی شن تهیه شده تا در محل های سیل‌گیر شهر چیده شود و ازجاری شدن‌سیل بداخل شهر جلوگیری گردد .

ضمنا راه شیراز ـ تهران و راه شیراز ـ کازرون، بعلت وجود توده های برف در گردنه های کوله‌کش و «گلوخادری» یکطرفه اعلام شده و اتوبوسها و اتومبیلها با احتیاط زیاد از این جاده عبور و مرور میکنند .

● در محاصره برف

خبرنگارما در شیراز گزارش داد: بقرار اطلاع درمناطق دشت ارژن،خانه زنیان و چهل چشمه فارس بیش از یکمتر خانه در محاصره برف است‌و ساکنین خانه‌ها دسترسی بهیچ چیز ندارند.

● پنجهزار کارگر بی‌آذوقه‌اند

خبرنگارما در فسم گزارش داد : یکنفر کارگر معدن «گرمابدر» بنام محمدنور محمدی که پنجروز قبل دچار کولاك برف گردیده بودجنازه‌اش امروز پیدا شد .

خبرنگارما اضافه کرد که بقرار اطلاع در حدود پنجهزار نفر کارگران واهالی وساکنین آب‌نیك ،لالان،روته، زایقان‌درمحاصره برف گرسنه مانده‌اند وآذوقه در این مناطق تمام شده‌است.

برنامه سال همکاری بین‌المللی اعلام‌شد

روسای دول وکشورها در بیستمین دوره اجلاسیه مجمع عمومی اجتماع میکنند

ساعت ده بامداد امروز جلسه مصاحبه مطبوعاتی بمناسبت سال همکاری بین‌المللی در تالار وزارت خارجه‌تشکیل شد .

در این جلسه آقای دکترمتین‌دفتری رئیس کمیته اولین ماه سال همکاری بین‌المللی ،اطلاعاتی‌دراختیارنمایندگان مطبوعات گذاشت .

آقای دکتر متین دفتری گفت :مجمع عمومی ملل متحد در هفدهمین دوره‌خود تصمیم گرفت که سال۱۹٦۵ یعنی بیستمین سال ایجاد سازمان‌ملل‌متحد بعنوان سال همکاری بین‌المللی‌نامیده شود .

آقای دکتر متین دفتری گفت : هر یك‌ازماههای سال‌همکاری‌اختصاص‌بیك موضوع داده شده و در اولین‌ماه‌سال همکاری که ریاست‌کمیته آن‌با اینجانب است ،عده‌ای از نمایندگان‌موسسات مختلف دولتی‌و ملی با اینجانب‌همکاری خواهند داشت تا مفهوم سال‌همکاری بمردم شناسانده شود .

در این سال همکاری ، با اجرای برنامه‌های وسیع‌انتشاراتی وتبلیغاتی سعی خواهد شد که جنبهٔ های مختلف همکاری بین‌المللی‌که ازمجرای‌سازمان ملل متحد صورت میگیرد شناسانده شود .

بمناسبت سال همکاری بین‌المللی‌قرار است یك‌سری تمبر یادبود منتشر شود .

همچنین بپیشنهاد کمیته دوازده‌نفری که‌از طرف رئیس مجمع سال گذشته برای مطالعهٔ دراجرای این برنامه‌سال همکاری انتخاب شده بود ، قراراست روسای دول و کشور ها در بیستمین دوره اجلاسیه مجمع عمومی اجتماع کنند و بدین ترتیب اهمیت سازمان ملل را بعنوان دستگاهی که همکاری بین‌المللی را تشویق و تسهیل میکند نمودار سازد .

وبپیشنهاد شهردار سانفرانسیسکو قرار است جلسه یاد بودی درسان‌فرانسیسکو ، محل امضای منشورملل متحد تشکیل شود .

پادشاه نروژ ازنقره سازی سرائیان بازدید نمودند

اعلیحضرت پادشاه نروژ ضمن بازدید از آثار تاریخی اصفهان جهت دیدن کارهای دستی بخصوص نقره‌سازی اصفهان به‌مغازه نقره‌فروشی سرائیان واقع در چهارباغ تشریف‌فرماشده و ضمن بازدید از کارهای ظریف و اصیل اصفهانی آقای سرائیان رامورد تفقد قراردادند .

مشمولین عادی غایب

درطرح جدید نظام وظیفه ازارفاق بیشتری برخوردار میشوند

همانطوریکه قبلا اطلاع دادیم طرح قانونی‌نظام‌وظیفه‌عمومی‌در یك کمیسیون عالی با شرکت نمایندگان وزارت جنك و وزارت کشور تحت بررسی است .

مطابق مواد پیشنهادی این لایحه‌در مورد‌مشمولین غائب‌تضییقاتی پیش‌بینی شده است بطوری‌که راه غیبت وادامه آن برای مشمولین تقریبا غیر مقدور خواهد شد ، ضمنا چنانچه مشمولینی بدون توجه به مواد قانون باز هم غیبت‌نمایند به محکومیت زندان بجای محکومیت تابینی محکوم می شوند .

دراین قانون نسبت به مشمولین عادی غائب و عیالوار سنوات۱۲ تا۱۵ ارفاقهائی پیشنهاد شده است .

خبرنگار مامی‌افزاید از سال آینده طبق تصمیماتی که اتخاذ گردیده در مورد مشمولین دیپلمه و لیسانسیه قرعه‌کشی انجام نخواهد شد و این دسته از مشمولین تماما بخدمت‌اعزام خواهند شد .

مقررات قرعه کشی فقط شامل‌حال مشمولین عادی آنهم به ترتیب‌خاصی خواهد شد .

تلفن شماره ۹ از کار افتاد

شرکت تلفن اعلام کرد که بعلت خیس شدن کابل بیست هزار زوجی تلفن در منطقه غرب تهران . مرکز تلفن عشرت آباد و تلفن های شماره «۹» ازکار افتاده است .

شرکت تلفن افزود که تا عصر امروز تلفن های مزبور دایر میشود ماموران پس از تخلیه آبها بمرمت کابل ها پرداخته‌اند .

در چند روز بیش که بعلت ریزش باران د رخیابان های تهران سیلاب جاری شده بود در سپه غربی جمعی از افراد برای جلوگیری از جریان سیلاب بخانه‌ها چاره را درآن دیدند که باباز کردن دریچه کانال های تلفنی آب سیلاب را در آنها جاری سازند . این اقدام‌گو اینکه ازشدت جریان سیلاب‌کاست ولی‌ارتباط‌مرکز شماره «۹» را با خارج قطع کرد و ماموران مجددا بترمیم آن پرداختند.

مطب ۱۵ پزشك دراصفهان تعطیل میشود

بموجب قانونی که وزارت بهداری مامور اجرای آن میباشد بزودی ۱۵ مطب از پزشکان اصفهان تعطیل خواهد شد . خبرنگار ما در اصفهان اطلاع داد : طبق مقررات پزشکی که وزارت‌بهداری ماموراجرای آن‌میباشد پزشکان و کارمندان دولت که در محل استخدام نشده‌اند حق ندارند از حوزه ماموریت خود خارج گردند و چنانچه محل ماموریت خود را ترك کنند منتظر خدمت خواهند شد . ولی با وجود این مقررات ، هم‌اکنون عده‌ای از پزشکان که محل‌ماموریت آنها درشهرهای‌نجف‌آباد،همایونشهر، شهرضا و حومه اصفهان میباشد در شهر اصفهان مطب دائر نموده وبعد از ظهرها محل خدمت خود را ترك کرده و در اصفهان مشغول طبابت میشوند .

با اقداماتی که از طرف بازرسان اعزامی وزارت بهداری بعمل آمده از طرف وزارت بهداری به بهداری کل استان اصفهان دستور داده شده‌است که باحضورنماینده دادستان‌بلافاصله مطب پزشکان مزبور در شهراصفهان تعطیل گردد . باینترتیب در حدود ۱۵ نفر از اینگونه پزشکان که در اصفهان مطب دارند مطب آنها تعطیل خواهد شد .

انجمن متخصصین وجراحان بیماریهای مجاری ادرار و تناسلی ایران

درروز سه شنبه ۲۹ جاری (۲۹ر۱۰ر۴۳) ساعت ۱۱ صبح درسالن کنفرانس بخش‌میزه‌راه بیمارستان سینا منعقد است.

شرکت در جلسه برای عموم همکاران و دانشجویان پزشکی آزاد است.

سردبیر انجمن ـ دکتر منوچهری

قراردادهای جدید نفت

بقیه از صفحه آخر

این قرار داد ها ، باراهنمائی‌های مدبرانه شاهنشاه تنظیم شده و در آن حد اکثر منافع مردم ایران بوضع شایسته‌ای تامین گردیده

قرار داد های جدید بعد از این بعنوان نمونه مورد استفاده سایر کشورهای نفت خیزدنیا قرار خواهد گرفت . سپس آقای مهندس انصاری استاندار خوزستان و شهرداری آبادان در مورد شبکه فاضل‌آب و کمك شرکت ملی نفت ایران و شرکت سهامی تصفیه نفت ایران بیاناتی ایراد کردند (مطالب فنی و مالی‌شبکه فاضل آب در صفحه هشت چاپ شده است).

● کمکهای شرکت نفت

آقای دکتر اقبال روز گذشته‌علاوه برشبکه فاضل‌آب کلنك دودبیرستان وآزمایشگاه دانشکده فنی نفت راهم درهمان شهر بزمین زده است که‌همه از اعتبارات وکمك های شرکت ملی نفت بنا میشود.

شرکت ملی نفت در سال گذشته قریب ۲۱ میلیون ریال کمك فرهنگ وبهداشتی و ورزشی به شهر آبادان نموده است .

آقای دکتر اقبال درموقع نصب اولین سنك آزمایشگاه دانشکده‌نفت خطاب بدانشجویان‌درمورد پنج‌قرارداد جدید نفتی گفت: دراین قرارداد ها شرط شده است که امور رشته های مختلف نفت باید بدست ایرانی‌اداره شود . بهمین جهت طبق دستور شاهنشاه دانشکده نفت آبادان‌نقش اساسی در آینده صنعت نفت خواهد داشت . بهمین جهت ما در آینده احتیاج زیادی بجوانان تحصیل کرده د رصنعت نفت خواهیم داشت .

شیخ العراقین بیات درگذشت

امروز با کمال تاسف اطلاع حاصل شد که شیخ العراقین بیات مرد خیر و نیکوکار خاندان بیات در لندن دارفانی را وداع گفته‌است.

مرحوم شیخ‌العراقین دو ماه پیش برای جراحی «پروستات»به‌انگلستان رفت و پس از انجام عمل مذکور ، بامداد دیروز در اثر ذات الریه در- گذشت .

مرحوم بیات بردار مرحوم سهام‌السلطان‌بیات و مرحوم صمصام‌الملك بیات و آقای عزت الله خان بیات بود و چندین دوره سمت نمایندگی مجلس شورای ملی را داشت وهنگام فوت ۷۰ سال داشت .

از آن مرحوم دو پسر و سه دختر باقی مانده است و برطبق وصیت او در نجف اشرف بخاك سپرده خواهد شد .

مرحوم بیات از مردان خیر و نیکوکار و فاضل کشور ما بود و درگذشت‌این مرد خیرخواه مایه‌کمال تاسف است ، این ضایعه را به عموم بازماندگان و دوستان مرحوم بیات و مخصوصا آقای عزت الله بیات صمیمانه تسلیت میگوئیم .

دراصفهان

نرخ تاکسی ارزان شد

با کاهش نرخ‌نفت و بنزین در سراسر کشوراز پریروزنرخ‌تاکسیهای اصفهان که باافزایش قیمت‌مواد نفتی بالارفته بود کاهش‌یافت‌و نرخ‌تاکسی در اصفهان ارزان شد .

خبرنگار ما در اصفهان‌گزارش‌داد : سندیکای رانندگان تاکسی اصفهان پریروز اعلامیه‌ای منتشر کرد وطی‌آن اعلام داشت : اکنونکه بامرشاهنشاه نرخ بنزین و نفت تنزل یافته است سندیکای رانندگان تاکسی دراصفهان ضمن سپاسگزاری از این اقدام‌رهبر عالیقدر ملت‌ایران نرخ تاکسی را در اصفهان باینشرح اعلام میدارد : یکنفر ۵ریال ،دونفر ۱۰ ریال و سه نفر ۱۵ ریال .

مجالس ترحیم و یاد بود

دانشکده علوم باکمال تاسف و تاثردرگذشت شادروان دانشمند فقیدحسین هورفر برادر گرامی آقای دکتر تقی هورفر استاد دانشگاه را باطلاع دانشگاهیان وفرهنگیان میرساند.مجلس ختم فقیدسعید روزیکشنبه ۲۷ر۱۰ر۴۳ ازساعت ۳تا ساعت ۵ بعدازظهر در مسجد مجد منعقد میباشد .

رئیس دانشکده علوم ـ دکتر فرشاد

تسلیت

جناب آقای میر فخرائی ریاست محترم دبیرستان رهنما

بانهایت تاسف مصیبت وارده را بجناب عالی وخانواده‌محترمتان تسلیت میگوئیم

دانش آموزان ششم طبیعی‌دبیرستان رهنما

همکار محترم سرکار خانم ایران پایمردی

مصیبت وارده‌را حضور سرکار وخانواده محترم‌تسلیت عرض نموده دوام و بقاء آن فامیل محترم‌را از درگاه ایزد متعال خواستاریم .

آ_۲۱۱۴۱ **کارمندان وزارت بهداری**

جناب آقای میرفخرائی ریاست محترم دبیرستان رهنما

مصیبت جانگدازفوت نابهنگام برادرعزیزتان را تسلیت عرض وبقاء بازماندگان آن مرحوم را از درگاه ایزدی مسئلت می نمائیم .

کیومرث مهرگان_ بهمن‌سلیم‌امامی

بانهایت تاسف درگذشت آقای حسین هورفر رابه‌همکار گرامی آقای مهندس پرویز هورفر تسلیم میگوئیم .

والیك ـ پیرجانیان ـ ترکیان ـ بیات ـ مودرل ـ آتایان ـ سعدیان ـ مهدوی ـ مدرسی نصرت

آ_۲۱۱۹۷

جناب آقای میرفخرائی ریاست محترم دبیرستان رهنما

درگذشت ناگهانی وناگوار برادر عزیزتان را به آنجناب تسلیت گفته وخودمان را در این مصیبت جانگداز شریك می دانیم .

آ_۲۱۱۷۵ **خسروارسانی ـ مسعود مظفری**

جناب آقای علی اکبر میرفخرائی ریاست محترم دبیرستان رهنما

بانهایت تاثر درگذشت ناکهانی برادر عزیزتان را تسلیت گفته بقاء عمر و سلامتی بازماندگان آنمرحوم‌را از خداوند خواستاریم .

آ_۲۱۱۶۹ **علیرضا محسنی وخانواده**

جناب آقای عبدالرحمن فرهمند فرماندار محترم خرمشهر

فرهنگیان خرمشهر با کمال تاثرو اندوه درگذشت‌والد معظم را تسلیت عرض‌نموده از خداوند متعال برای بازماندگان فقید سعید صبر جمیل و بقای عمر مسئلت می نمایند .

آ_۳۷۱۸۰ **خرمشهر_ محمد محسن**

جناب آقای علی اکبر میرفخرائی

درگذشت ناگهانی برادر عزیزتان را به آنجناب تسلیت می گوئیم .

مصطفی جابری ـ منیردرودیان

آ_۲۱۱۵۳

جناب آقای فرهمند فرماندار محترم شهرستان خرمشهر

کارمندان و مربیان ورزش سازمان تربیت بدنی و تفریحات سالم خرمشهر مصیبت وارده رابه آن جناب وخانواده محترم از صمیم قلب تسلیت عرض نموده و خودرا در غم جنابعالی شریك می دانند .

خرمشهر .آزرم سا . ارگانی. جعفری . طباطبائی . چگنی . افسر . عبدالحمیدی . فائزه رمضانعلی . گیشه‌وئی . سلیمان نژادیان . شریف زاده . مقدس زاده . رفیع زاده . طلائی . ضرغامی . دنیا پور

آ_۳۷۱۷٦

دانش آموزان دبیرستان دین‌و دانش‌بیات درقم_ اطفال پرورشگاه یتیمان دین ودانش‌بیات درارالك_اطفال‌پرورشگاه یتیمان دین‌ودانش بیات درتهران_ اطفال‌پرورشگاه یتیمان جعفری در تهران ـ بیماران بیمارستان صمصامیه درارالك فوت مرحوم مغفور جنت مکان حضرت‌آیت‌الله آقای حاج شیخ‌العراقین بیات (ره) رابخاندان جلیل و محترم آن مرحوم تسلیت عرض کرده همانطوریکه بامحبت‌و علاقه مخصوص بخانواده اهل بیت عصمت و طهارت این باقیات‌وصالحات راازخود بیادگار گذاشته‌اند ازخداوند متعال مسئلت مینمایند که در جوار حضرت مولای متقیان (ع) باآغوش باز پذیرفته شوند .

حاج محمد علی پیکانفر

بانهایت تاسف درگذشت آقای حسین هورفر رابدوست گرامی آقای مهندس پرویز هورفر تسلیت گفته وخودرا دراین مصیبت‌بزرك همدرد میدانیم .

دکتر مهندس میرزائیان_ مهندس اشتارد ـ هائر ـ هورستر ـ شوارته ـ مهندس امامی ـ مهندس آبکائی ـ مهندس یوسف‌میر ـ مهندس مائرمان ـ مهندس زوبل ـ مهندس هینترمیر_ مهندس درخوش ـ مهندس خزانه ـ مهندس گنجی ـ مهندس حق‌بین ـ مهندس افشاریه ـ مهندس رابط ـ مهندس ستایش ـ مهندس مهندسی ـ لنکرانی ـ رسولی

سرکار سرهنك جعفریان

باکمال تاسف مصیبت وارده رابجنابعالی وفامیل محترم تسلیت عرض مینماید .

سرلشکر پرویز خسروانی

جناب آقای فرهمند فرماندار محترم شهرستان خرمشهر

فوت‌پدر ارجمندتان موجب‌تاسف و تاثر شدید گردید بدینوسیله تسلیت عرض‌وبقاءعمر سرکار وخانواده محترمتان را از ایزد متعال خواستاریم **خرمشهر ـ علوی ـ عبدالله ارگانی**

دو سئوال از دولت درباره اسفالت سرد و اتومبیلهای دولتی

در جلسه گذشته مجلس شورایملی دو سئوال زیراز طرف آقایان صادق احمدی‌و رامبد تقدیم مجلس شد:

ریاست محترم مجلس شورای ملی

بقراریکه در جراید یومیه منعکس گردیده دولت بار دیگر تصمیم گرفته اتوموبیل های دولتی را جمع آوری‌و حراج نماید . خواهشمنداست بدولت ابلاغ فرمایند برای دادن پاسخ به سئوالات زیر در مجلس شورای ملی حضور بهمرسانند :

۱ـ در حال حاضر مجموعا چند دستگاه اتوموبیل اعم از بزرك‌وکوچك سواری وجیپ و غیره در اختیار دولت هست ؟

۲ـ چه مقدار از این وسایل درسه سال اخیروبالاخص چه‌تعدادی درزمان دولت حاضر خریداری شده است؟

۳ـ در ۹ ماهه اول سال ۱۳۴۳ مجموعاچه مبلغی بابت هزینهٔ‌نگهداری وتعمیرات‌و خرید لوازم یدکی وبنزین ورانده این وسایل از طرف دولت پرداخت گردیده ؟

(در صورتیکه دادن پاسخ باین سئوال بزودی‌امکان نداشته‌باشد ممکن است مجموع هزینه‌های مذکور دربالا رادرسال ۱۳۴۲تعیین واعلام‌فرمایند.)

٤ـ بااینکه‌دولت اسبق مسئله‌جمع آوری و حراج اتوموبیل ها را بنحو شدیدی عملی کرد چه چیزموجب شد دولت بعدی این اقدام را غیر ضروری تلقی نماید و طی چند ماه‌اخیراتومبیل های تازه‌ای خریداری شود اینك از تجربیات گذشته چه نتیجهٔ مثبتی گرفته شده که دولت حاضر مجددا تصمیم بجمع آوری و حراج‌اتومبیلها گرفته است ؟

باتقدیم احترام ـ احمدی

● سئوال دیگر

ریاست محترم مجلس شورای‌ملی خواهشمند است مقرر فرمایند رئیس محترم دولت جهت‌ادای پاسخ‌سئوالات زیر درمجلس‌شورایملی حضوریابند.

۱ـ نحوه مرمت جاده پهلوی(تهران_ تجریش) واسفالت سایر خیابان‌هادر دولت حاضر ابتکار کدام مقام بوده ومسئول این سوء جریان کیست؟

۲ـ بابت این‌نوع مرمت چه مبلغ وازچه محل پرداخت گردیده ؟

۳ـ زیان وارده چه مبلغ است و چگونه جبران خواهد شد ؟

٤ـ در تعقیب و تنبیه مسئولین‌چه اقدامی بعمل آمده؟

رامبد_ موقر_ مصطفوی_ملکشاه‌ظفر_ موسوی ماکوئی

توضیح سازمان آب تهران

ادارهٔ محترم روزنامه اطلاعات:

تمنی دارد دستور فرمائید جهت‌رفع تشویش و نگرانی عامه توضیح‌ذیل را در پاسخ شرح‌مندرج در ستون اجتماعی شماره ۱۱۵۸۷ مورخ ۲۳ر۱۰ر۴۳ آن جریده محترم‌تحت عنوان «بلای ناگهانی» بقلم‌خبرنگار اجتماعی در اولین شماره روزنامه چاپ فرمایند موجب مزید امتنان خواهد بود :

از سال ۱۳۳٤ که تاسیسات آب تهران مورد بهره‌برداری‌قرار گرفته بارها بعللی که مکررا توضیح‌داده شده تعداد قلیلی از لوله های‌چدنی شبکه آب ترکیده است و اکیپ کشیك ۲٤ ساعته آب تهران در ظرف مدت کوتاهی‌اقدام‌لازم‌را برای بستن خط و جلوگیری ازخسارات معمول داشته‌اند. در مورد لوله‌آب بقطر ٦۰ سانتیمتر که هفتهٔ قبل ترکید بهمین ترتیب در ظرف سه ربع ساعت شیر های خط بسته‌شد واز جریان آب در جویهای خیابان جلوگیری شد .

پیشنهاد خبرنگار محترم اجتماعی آن روزنامه برای تشکیل گروه نجات بسیار پیشنهاد جالبی است ولی باید باستحضارشان برساند که در مورد آب تهران‌این گروه نجات سالهاست تشکیل شده است .

در تمام مدت ۲٤ ساعت شبانه روز یکی از مهندسین یاتفاق ده‌نفر سرکارگر و کارگر متخصص و دودستگاه وانت‌مجهز به بی‌سیم‌و آژیر و سه دستگاه تلمبهٔ قوی‌در باجه‌سازمان آب تهران در جنوب پارشهر کشیك میدهند . شماره تلفن این نگهبانی ۵۱۰۰۰ است که باستحضار کلیهٔ مشترکان محترم و کلیهٔ کلانتری ها ونواحی شهرداری رسانده شده است قادر مواقعی که اتفاقی روی شبکه آب روی میدهد فوری نگهبانی آب را مطلع سازند .

هم‌اکنون باتوجه به‌توسعهٔ‌شبکه آب شهر مرکز نگهبانی دیگر در مخزن شماره ٤واقع در بهجت‌آباد در شرف‌تاسیس است‌واین‌نگهبانی نیز مجهز به وانت‌های بی‌سیم و آژیردار و تلمبه‌های فوق‌خواهندبود تصدیق میفرمایند که برای نگهداری شبکه آب شهر که طول آن‌بالغ بردومیلیون‌متراست‌بهترین راه ایجاد پستهای نگهبانی۲٤ساعته یابقول نویسنده محترم گروه های نجاتی است که سازمان آب‌تهران تشکیل داده است وساکنین‌محترم شهر تهران باید مطمئن باشند که بمحض بروز حادثه‌ای در شبکه‌آب این ماموران در ظرف مدت کوتاهی در محل حادثه حاضر میشوند واز جاری‌شدن مقادیر زیاد آب‌به کوچه ها یاخانه‌های مردم جلوگیری می کنند و عمل سازمان آب تهران درگذشته بهترین گواه این‌مطلب است .

سازمان آب تهران

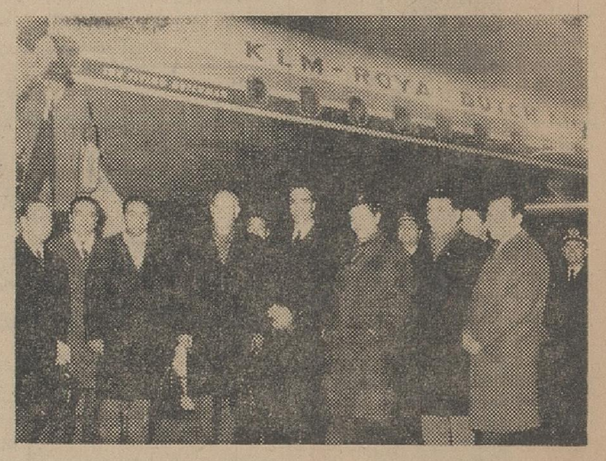

دیشب آقای صحبانه معاون نخست‌وزیر تونس با هواپیمای ك.ال.م به تهران وارد وازطرف نمایندگان‌وزارت خارجه وسفارت تونس مورد استقبال قرار گرفتند.

تبریکات

سرکار سرهنك ستاد میرغفوری

انتصاب جنابعالی را بریاست مخابرات شهربانی کل کشور از صمیم قلب تبریك عرض نموده موفقیت روز افزون آنجناب را درراه خدمت بشاهنشاه محبوب و میهن عزیز خواستاریم .

سرهنك عادل ـ سروان‌میرشاهی

جناب آقای مهندس احمد بلوری

انتصاب شایسته آنجناب را به سمت معاونت ثابت اداری وزارت پست و تلگراف تهنیت عرض مینماید. **مهندس محسن خلیلی**

شرکت واحد اتوبوسرانی

اهالی خیابان هاشمی از رانندگان خط ٤۸ بخصوص آقای احمد شیلانی امتنان وتشکر دارند.

آ_۲۱۱۳۷ **رئیس انجمن ـ عباس رادفر**

زنی باتهام کورتاژ تعقیب میشود

وی بتحریک خواهرانش برای آنکه اندامش خراب نشود پولی را که برای خرید پالتو گرفته بود صرف سقط جنین کرد

آخروقت روز پنجشنبه گذشته زن جوانی باتهام سقط جنین از طرف دادسرای تهران تحت تعقیب قرار گرفت. این زن که فاطمه نامدارد بنابشکایت شوهرش عیسی از طریق ژاندارمری مهرآباد (جنوبی) بدادسرا اعزام شده بود.

عیسی میگفت: چندروز پیش همسرم برای خرید پالتو پانصد تومان ازمن گرفت و روز بعد بدنبال بهانه‌ای از خانه قهر کرد وبمنزل خواهرش رفت. چهار روز گذشت وزنم نیامد، روز پنجم بدنبال او رفتم وقتی وارد خانه خواهرش شدم اورابستری دیدم. علت را پرسیدم یکی از خواهرانش گفت: از روزی که اورا کتك زده‌ای مریض شده است. من که زنم را نزده‌بودم ازاین حرف عصبانی شدم و طبیبی را که دوست منست ببالینش بردم. دکتر گفت که بیماری همسر تو بعلت عوارض پس‌از کورتاژ (سقط جنین) است. از زنم جریان را پرسیدم اعتراف کرد که بتحریك دو خواهرش سقط جنین کرده و پانصد تومان را هم باین منظور خرج کرده است.

زنم سپس گفت: خواهرانم مرا از درد زایمان ترسانیدند و گفتند که پس از زائیدن اندامزن خراب میشود وبعلاوه بچه‌داری زحمت دارد و چه‌بسا شبها تاصبح مادر باید بیدار باشد باین جهت من دست باینکار زدم.

عیسی افزود که پس از شنیدن این اظهارات من علیه همسرم که اینقدر بی‌فکر است شکایت کردم ودرخواست مجازات اورا دارم.

زن دیوانه‌ام باعث فرار من بتهران شد

پدرم برای آنکه میراث دخترعمویم را تصاحب کند اورا درسن چهل‌سالگی بعقد من درآورد

-اسمت چیه ؟
-یوسف
-اهل کجائی؟
-زنجان
-چند ساله؟
-۲۲ سال
درتهران چه میکنی؟
-هرکار که بتونم!
چند ساله تهران هستی؟
-۳ ساله
درزنجان شغلت چی‌بود؟
-زراعت میکردم.
-چرا تهران اومدی؟
-از دست زنم فرار کردم!
-چراازدست زنت فرارکردی؟
-دیوونه بود؟
-چرا زن دیوانه گرفتی؟
-پدرم برایم گرفت.
-مگر او نمیدانست این زن دیوانه است ؟
-چراولی برای اینکه دختر برادرش بودو بعلت دیوونگی کسی اورا تاچهل سالگی نگرفته بود، اورا بریش من بست.
-پس پدرت از روی دلسوزی اینکار را کرد ؟
-نه‌خیر، برای بالا کشیدن میراثش.
میراثش چقدر بود ؟
- از مادرش مانده بود و میگفتند دویست هزار تومانه
- نقد بود ؟
- نه باغ بود، خانه بود، زمین بود.
-زنتون چه ناراحتی برات فراهم‌میکرد ؟
- وقتی مهمان داشتیم ناگهان لخت میشد و میامد جلوی مهمانها. بعضی اوقات نصف شب هراسان از رختخواب بیرن میامد و می رفت روی درخت و تا صبح اونجا میمانه وقتی مادرم‌غذا می پخت سر او را گرم می کرد و به آشپزخانه میرفت و توی غذا خاك و خاکستر می ریخت، توی کوچه آواز می خوند، با مرغها دشمن بود یکی ازشیرینکاری های او این بود که یك روز مهمان‌داشتیم و چشم مادرم را دور دید و رفت و ۲ سیر نمك در غذا ریخت و آبروی ما را جلوی مهمانها برد. من ۶ ماه شوهر اوبودم، شش ساعت نتونستم بخوابم وناچار بتهرون فرار کردم و دد اینجا همه اش به پدرم نفرین میکنم که بخاطر «چندر قاز» راحتی را از من گرفت.
- حالا برسیم سر صحبت خودمون چرا دزدی کردی ؟
- واله بخدا شیطون گولم زد.
- چرا شیطون دیگران را گول نمیزند ؟
- خودم هم نمیدانم چطور شد وارد خانه مردم شدم
- قبول داری که واردخانه مردم شده ای و شروع به دزدی کردی ؟
- قبول دارم
- وارد خانه شخص دیگری که نشده ای ؟
- نه والله
این گفتگوی رئیس پاسگاه ژاندارمری مرکز دد مهرآباد شمالی بود با جوانی که وارد منزل آقای فرزانه مدیر کل فرودگاه مهرآباد شده و مشغول سرقت بود. مامورین متهم را با پرونده تحویل مقامات‌قضائی داده اند.

بجرم قتل، سرقت وجعل

متهم درداگاه به ۱۵ سال زندان محکوم شد

حاتم کاظمی که بجرم قتل، سرقت وجعل محکوم شد

بعدازظهر پنجشنبه شعبه پنجم‌دادگاه جنائی‌درباره مردی بنام حاتم کاظمی که‌متهم به‌قتل، سرقت مقرون به‌آزاد وجعل بود، رای صادر کرد.

درسال ۳۹ چوبداری بنام خلف طهوری که برای فروش گوسفندانش ازخرم‌آباد بتهران آمده‌بود، درحالی که چند قطعه چك بابت پول گوسفند همراه داشت ناپدید شد. جنازه‌خلف چندی بعد در بیابانهای اطراف‌تهران کشف گردید و جستجوی مامورین برای پیدا کردن قاتل وی آغازشد. پس ازمدتی تحقیق یکی‌از اهالی خرم‌آباد که باخلف بتهران آمده بود بمامورین اطلاع‌دادکه مردی بنام حاتم کاظمی را در تهران با خلف دیده است. حاتم کاظمی در خرم‌آباد دستگیر شد و بتهران اعزام گردیدو چون در پشت یکی از چك هائی که خلف‌از بابت فروش گوسفندها گرفته وبیانك ارائه شده بود اثر انگشت حاتم دیده شد، این مرد باتهام‌قتل، سرقت چك ها و جعل اثر انگشت مقتول برای دریافت وجه چك تحت تعقیب قرار گرفت.

شعبه پنجم دادگاه جنائی که به ریاست آقای‌طالقانی‌از روز چهارشنبه باین پرونده رسیدگی میکرد عصر روز پنجشنبه خاتمه دادرسی راباعلام کرد.

دادگاه حاتم‌را ازنظر قتل مشمول ماده ۱۷۵ قانون‌مجازات عمومی‌دانست واورا به ۱۰ سال زندان محکوم کرد. اتهام سرقت مقرون به آزار بوسیله متهم بنظر دادگاه ثابت شد و ازاین جهت نیز به ۱۵ سال زندان‌محکومیت یافت. متهم از جهت جعل اثرانگشت مقتول در پشت چك به ۵ سال زندان محکوم گردید. در صورت قطعیت حکم، اشد مجازات (۱۵ سال زندان) درباره متهم قابل اجرا میباشد.

۶ نفر مجروح شدند

در ۲۴ ساعت گذشته ۶ نفرباسامی حمید وفائی فرزند محمود ۸ساله، ابراهیم امامعلی‌زاده فرزند محمد۱۸ ساله، اسدالله امیرخانی فرزندفتح‌اله ۶۰ ساله، عباسقلی عجمی فرزند ولی‌اله ۱۸ساله، نادرعلی‌اف فرزند ناصر ۵ ساله و پرویز خزائی فرزند رمضان ۵ ساله‌دراثر حوادث‌رانندگی مجروح شدند.

کشف ۳ میلیون اموال مسروقه

مامورین شعب مختلف آگاهی در مرکز و بخشهای کلانتری‌ضمن‌مبارزه با سارقین در ده روز اول دیماه به‌کشف ۸۳ فقره اموال مسروقه‌بمبلغ سه میلیون و نوزده هزار ریال موفق شده‌اند.

مامورین اشیاء مزبور راکه‌عبارت از قالی، قالیچه، لوازم خانه، ملبوس ومقداری پول نقد بوده باتنظیم‌صورت مجلس به‌صاحبان اصلی آنها مسترد داشته‌اند.

حادثه‌ای در کوچه‌باغچه بیدی

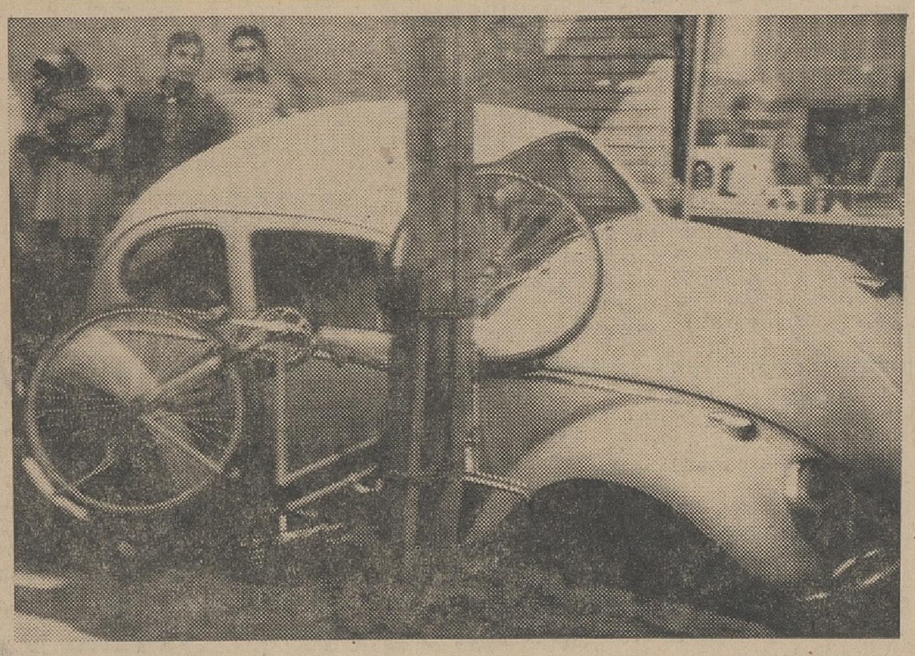

اتومبیل فولکس واگن ۱۶۹۸۲۹ شماره شیراز به سرعت از کوچه باغچه بیدی سرآسیاب عبور میکرد با صدای بوقهای متوالی اتومبیل عابرین وحشت زده به گوشه‌ای پناه میبردند و از خود میپرسیدند چه دلیلی دارد که در کوچه‌ای باین باریکی بااین سرعت رانندگی شود. سرانجام حادثه‌ای که قابل پیش بینی نیز بوداتفاق افتاد. فرمان از دست‌راننده خارج شد. اتومبیل در جوی آب افتاد در حالیکه دونفر عابر را نیز مجروح کرده بود.

راننده اتومبیل که قصد داشت با عجله خودرا به مقصدی برساند، از طرف مامورین پلیس بکلانتری واز آنجا بدادسرا فرستاده شد وتا دیشب درداگستری‌بسر برد

راننده آلمانی

در جاده کنار تصادف کرد وموجب مرگ راننده دیگری شد

خبرنگار ما در نوشهر گزارش داد: پریروز اتومبیل شماره ۲۳۱ نمره خارجی باپلاك کانون جهانگردی ایران‌برانندگی «بوهمه‌هرتربوش» تبعه آلمان که‌درجاده کناره حرکت‌میکرد، بااتومبیل فولکس‌واگن‌شماره ۴۴۸۴۴ برانندگی پرویزدرویش بشدت‌تصادف کرد. دراین تصادف راننده اتومبیل فولکس واگن مجروح شد و برای معالجه به بیمارستان رامسر منتقل گردید. راننده آلمانی بازداشت گردید. دیشب پرویز درویش در بیمارستان درگذشت.

فعلا جریان تحت تعقیب است و راننده آلمانی که با قرار وجه‌الکفاله بازداشت بود، باارائه‌سند مالکیت آزاد شد.

عابر کشته شد

طبق گزارش خبرنگار ما درلاهیجان بعد از ظهر دیروز اتومبیل فولکس واگنی‌هنگام‌عبوردر نزدیکی‌لاهیجان باعابری بنام طالب تصادف کرد و او را بسختی مجروح نمود. مجروح به بیمارستان لاهیجان انتقال یافت ولی بر اثر شدت جراحات وارده درگذشت.

مامور شهربانی مسموم شد

چون مرك این پاسبان مشکوك بنظر میرسد، شخصی که همراه وی بود بازداشت شد

پاسبان محمد کویتی‌پور

طبق گزارش خبرنگار ما در خرمشهر پاسبان‌سوم‌محمد کویتی‌پور مامور شهربانی خرمشهر که پریشب شام را در خارج از منزل باتفاق یکی‌از دوستانش صرف‌کرده بود مسموم شد و پس از انتقال به بیمارستان اهوازی خرمشهر بر اثر شدت مسمومیت درگذشت.

چون مرك‌پاسبان محمد کویتی‌پور مشکوك بنظر میرسید و گفته میشد که ممکن است وی راعمدا مسموم کرده باشند، باینجهت شخصی را که با او شام خورده بودبازداشت کردند.

صبح دیروز پس‌ازکالبد شکافی ارسال شد.

از جسد مقداری از امعاء و احشاء پاسبان محمد کویتی پور ۴۵ پاسبان متوفی از طریق دادسرای سال داشت و از وی یك زن و ۷ خرمشهربادارد پزشکی قانونی‌تهران فرزند باقیمانده است.

بزودی در چند سینمای بزرك پایتخت

دنباله اخبار فرهنگی

برنامه تحصیلی دانشکده ادبیات تغییر میکند

استادان معروف حقوق جهان، برای ایراد کنفرانسهائی در دانشکده حقوق بتهران دعوت میشوند

بموجب‌خبریکه خبرنگارمابدست‌آورده است برنامه درس دانشکده ادبیات بکلی تغییر میبابد و یك برنامه‌واحد عمومی جایگزین برنامه فعلی این دانشکده میشود.

خبرنگار مامینویسد: دانشگاه‌تهران برای بالا بردن سطح معلومات فارغ‌التحصیلان دبیرستانهابالاخص دانش‌آموزان رشته ادبی تصمیم گرفته است که برنامه‌درس دانشکده‌ادبیات را تغییر دهد و یك سلسله برنامه واحد اجباری عمومی را برای کلیه کسانی که باین دانشکده میآیند اجرا نماید.

خبرنگار ما مینویسد: طبق این برنامه‌قریب‌دوسال‌به کلیه‌دانشجویانی که‌باین دانشکده‌میآیند دروس‌مربوط بزبان فارسی وزبان‌خارجه واطلاعات عمومی و در صورت لزوم چند درس دیگر تعلیم داده‌میشود و بعد از انقضای این مدت دانشجویان می‌توانند رشته موردعلاقه خود راتعیین نموده و بتحصیلات خود ادامه‌دهند. این برنامه از سال آینده دردانشکده ادبیات بمرحله اجرا گذارده خواهد شد.

طرح جدید دانشکده حقوق

بموجب طرح جدیدی که اخیرا بتصویب سازمان برنامه رسیده‌است برای افزایش اطلاعات و معلومات دانشجویان و استادان وافرادی که علاقمند بفرا گرفتن دروس مربوط به رشته حقوق هستند از استادان‌بزرك حقوق دنیا برای ایراد کنفرانس‌هائی د ردانشکده حقوق دانشگاه تهران دعوت خواهد شد.

بطوریکه خبرنگار ما اطلاع میدهد استادان مزبور بخرج سازمان برنامه بایران میآیندو چند تن از استادان مذکور در سال جاری و عده‌ای نیز در سال آینده بتهران خواهند آمد.

برای عده‌ای از این استادان از چند سال قبل باینطرف دعوت نامه هائی اوسال شده است‌ولی آنان‌هنوز فرصت آمدن بایران را نکرده‌اند. بقرار اطلاع بعد از اجرای این‌برنامه د ردانشکده حقوق احتمال میرودکه تغییراتی در وضع تدریس و سایر مسائل مربوط برشته حقوق داده شود.

سازمان مسکن آمادگی خود را برای انجام این برنامه اعلام کرده است.

و چنانچه نمایندگان آپارتمان های جلالیه‌را ترجیح دهند از این‌آپارتمان هادر اختیارشان قرار خواهد گرفت در غیر اینصورت در نقاط دیگربرای آنان خانه سازی میشود.

۴ مرد و یك زن دستگیر شدند

دیروز مامورین ژاندارمری مرکز درتهران نو چهارجوان‌را که‌بهمدستی یك‌زن باندی برای دزدی تشکیل‌داده بودند، دستگیر کردند.

این چهارنفرهنگامی که بااتومبیل خود یك فرش و یك تلویزیون حمل میکردند دستگیر شدند و بعمل خود اعتراف کردند. آنها که مراد، رضا، عباس‌و محمد نامدارند اعتراف کردند که اموال خودرا به زنی بنام قمرمی‌دادند تا بفروش رسانند.

مراد طرز کار رفقایش را شرح دادو گفت: رضا که دزد سابقه‌داری است ما سه نفر را هریك به حقه‌ای فریب دادو همدست خود کرد و با اتومبیل چندبار دست بدزدی زدیم. رضا میگفت که بیشتر دزد هابوسیله «مال‌خرها» بدام میافتند باین معنی‌که مامورین اموال‌مسروقه را پیدامیکنند ووقتی اموال پیدا شد خریدار مال مسروقه را دستگیر میکنند و اوهم دزدها را «لو» میدهد. رضا برای اینکه باین طرز گرفتار نشود نقشه تازه‌ای طرح کرد و با خواهر عباس که قمر نامدارد وارد مذاکره شد و اورا راضی‌کرد که‌بایاند آنهاهمکاری کنند. قمر وظیفه داشت که اموال مسروقه را درخانه‌ای نگهداری کند وآنها را بهمسایه ها بفروشد یا نزد آنها گرو بگذارد.

تحقیقات ازاین چهار نفر که توسط آقای ستوان شادانلودستگیر شده‌اند تاکشف اموال دزدی زیرنظر آقای سروان کاویانی رئیس ژاندارمری تهران‌نو ادامه دارد.

اعلام قیمت

آپارتمانهای جلالیه

● هر آپارتمان ۴ تا۶طاقه بین ۱۰۰ تا ۱۶۰ هزار تومان بفروش میرسد

مشخصات آپارتمان‌های پارك‌جلالیه (فرح) امروز اعلام شد. طبق این مشخصات ۵۰۰آپارتمان ۴تا۶ اطاقه‌در ۱۰ طبقه و۱۴بلوك ساخته میشود. بهای هر آپارتمان نسبت بموقعیت محل- نوع ساختمان- تعدادطاق‌ونوع لوازم بین ۱۰۰تا ۱۶۰ هزار تومان خواهد بود.

وسائل

کلیه آپارتمانها دارای آب گرم و سرد -برق- تلفن- شوفاژ(دستگاه‌های‌حرارت مرکزی و تهویه) خواهد بود.

مصالح آپارتمان‌ها نیز از مرغوب‌ترین وجدید ترین نوع مصالح‌انتخاب میشود. سازمان مسکن آپارتمانهای پارك جلالیه را براساس معماری‌نوین کشور واصول جدید ساختمانی بنا خواهد کرد.

بطوریکه از این پس آپارتمان‌های جلالیه نمونه‌ای‌برای ساختمان درنقاط مختلف کشور خواهد بود.

درضمن باساختمان واحدهای مسکونی مزبور قسمتی از برنامه‌زیبا کردن‌شهر تهران هم عملی میشود.

خانه نمایندگان

یك مقام رسمی در مورد تهیه‌خانه برای نمایندگان‌مجلس شورا یملی‌گفت

مرد دنیای ۱۹۷۵!

ژاندارمری امیرآباد پریروز جوانی راباتهام ایجادمزاحمت برای دختری بدادسرای ناحیه ۲ تهران تسلیم کرد.

دربازرسی بدنی که ازاین جوان‌بعمل آمده بود دفترچه‌ای ازجیب اوبدست‌آمده بود که در آن نوشته شده بود:

«آرزو دارم بهترین مرد دنیای ۱۹۷۵ بشوم. مردخوشبخت این‌سال کسی است که خوب برقصد، خوب آواز بخواندوخوب عشقبازی کند. دراین سال دیگر علم ودانش بدرد نمیخورد و زحمت وکار شدید ازجهان رخت برخواهد بست، زیرا تاآن موقع تمام زحمات انسان راماشین متحمل میشودو انسان کاری جزرقص، آواز وعشقبازی نخواهد داشت وخوشبخت‌ترین آدم کسی است که این سه هنر دراو جمع باشد!»

این جوان کچ‌خیال که با اتومبیل پدرخود بمزاحمت دختری دست زده بود بوسیله آقای مصطفی‌زاده رئیس‌پاسگاه دستگیر وتحویل دادسرا شده است.

چند حادثه

* دختر بچه دو ساله‌ای بنام مریم که در نتیجه سوختگی وسیع بدن در بیمارستان‌سینا بستری بود درگذشت.

* مامورین کلانتری ۱۶ تهران جنازه مردی بنام‌اکبر را که در خیابان خانی آباد فوت شده بود باداره پزشکی قانونی فرستادند.

* مهدی کلاه ساز فرزند غلامحسین زندانی شماره ۱۰۷۷۷ در بهداری زندان‌فوت شد.

* زنی بنام حاج خانم که‌در نتیجه واژگون شدن اتومبیل در حوالی‌گرمسار مجروح و د ربیمارستان تحت‌معالجه قرار داشت درگذشت.

* شیر محمد علی شبانه بعلت ابتلا به منتژیت در بیمارستان ۵۰۱ پهلوی فوت شد.

دیوار برسر ۳ برادر فرو ریخت

بطوریکه خبرنگار ما در اهواز گزارش میدهد: بامداد دیروز دیوار خانه‌ای در اهواز بر سر سه کودك دبستانی باسامی فریدون، غلامرضا و حسن‌فرزندان احمدسبزی فروش که هرسه دانش‌آموزدبستان حافظ اهواز میباشند فرو ریخت.

در این واقعه حسن که با دیوار فاصله زیادتری داشت جان سالم بدربردولی‌فریدون وغلامرضامجروح شدند که هر دو نفر بوسیله اهالی محل به بیمارستان جندی شاهپور اهواز انتقال یافتند.

خودرا درچاه دارزد!

بطوریکه خبرنگار مادر گنبدکاوس گزارش میدهد: چندروز قبل‌مردی بنام غلامحسین جهان تیراز اهالی گنبدکاوس بعلت نامعلومی دست‌به خودکشی زد و خودرا باطناب درچاهی بعمق ۴ متر بدارآویخت.

آشنایان‌وی پس‌ازمدتی‌بجستجویش پرداختند وبالاخره کارگری جریان را کشف کرد وبدادگستری اطلاع داد وجنازه پس از معاینه پزشك‌قانونی بخاك سپرده شد.

برنامه سینما استخر لاهیجان
فیلم گناه توست مادر
برنامه سینمای ایران
لاهیجان
فیلم فارسی سه تفنگدار

نثار تاج گل

روز چهارشنبه سی نفر شهرداران دوره‌چهارم کلاس مدیریت درآرامگاه اعلیحضرت فقید رضاشاه کبیرحضور یافتند و تاج‌گلی نثار کردند وآقای خواجه‌نوری شهردار یزد پیرامون خدمات اعلیحضرت فقید مطالبی‌بیان داشت .

رؤسای جدید حقوق وبودجه وزارت کشور

از طرف آقای وزیر کشور آقای دکتر کامبیز حشمتی بسمت رئیس اداره حقوق وزارت کشور و آقای یداله کامرانی بسمت رئیس اداره بودجه این وزارتخانه منصوب‌شدند.

قهرمانان تهران

مسابقات پینگ پنگ‌قهرمانی تهران جهت شرکت در مسابقات انتخابی‌تیم ملی انجام شد و در نتیجه آقای‌امین حسین‌احتشام‌زاده با۲۴امتیاز اول‌محسن اسلامی با ۲۱ امتیاز دوم ، ادموند بیت‌خدا با ۱۸ امتیاز سوم و محمد وهاب زاده با ۱۵ امتیاز چهارم شد.

مطالبات ایران از کنسرسیوم

پس‌از تصویب قرارداد الحاقی درمجلس وصول خواهد شد

خبرنگار ما گزارش میدهد مطالبات معوقه ایران از کنسرسیوم بین‌المللی نفت تا دو ماه دیگر وصول میشود.

معمولا هر شش ماه یکبار نمایندگان ایران بریاست رئیس هیات مدیره شرکت ملی نفت و نمایندگان کنسرسیوم‌نفت در تهران یا لندن در باره مشکلات وتوقعات طرفین مذاکرات مفصلی را انجام میدهند . در این جلسات نمایندگان ایران‌معضلات کاررا طرح میکنند و اگر نسبت بمسئله‌ای در عمل واجرا اختلاف نظری با مسئولین اجرائی کنسرسیوم پیدا کرده باشند مطرح میسازند و در اثر همین جلسات از مدتها قبل نسبت بمسائل مختلف و موارد چندی ایران‌مطالباتی داشت .

این‌مطالبات تا مذاکرات‌اخیر ایران وکنسرسیوم بتعویق افتاد و اخیراکه موضوع بهره مالکانه بمرحله توافق رسید موضوعات و مطالبات‌مختلف‌نیز یکجا و یکدفعه و تازمان تصویب‌قرار دادالحاقی نفت تصفیه گردید و قرار شد مبالغی که‌رقم جالبی است‌بابت‌این مطالبات چند ساله بدولت بپردازند .

وزیر دارائی د رمورد میزان وصولی ایران از این بابت گفت : هنوز رقم دقیق را نمیتوان اعلام کرد ولی در محافل نفتی گفته میشود که این رقم بین ۲۰ تا ۵۰ میلیون دلار است .

کنگره اتحادیه‌های کارگری ایران

نسبت بتحریکات عبدالناصر علیه ایران اعتراض کرد

درتهران وشهرستانها اجتماعات مردم برای ابراز تنفر نسبت بتحریکات مصر علیه ایران ادامه دارد.

کنگره اتحادیه‌های کارگری ایران وابسته بکنفدراسیون بین المللی سندیکاهای آزاد جهان عصر دیروز در اجتماعی‌که باشرکت اعضای‌شورای دبیران کنگره در تهران تشکیل داد اعلام کرد که تصمیم دارد ضمن‌نامه اعتراضیه‌ای توجه دبیر کل سازمان ملل متحد را بتحریکات حکومت‌مصر درخاورمیانه جلب کند.

در پایان این اجتماع قطعنامه‌ای خوانده شد در این قطعنامه کارگران ایران اظهار داشته‌اند که ما بملت شرافتمند مصر بادیده احترام‌مینگریم ومعتقدیم که‌تحریکات موجود عاجز و ورشکسته‌ای چون سرهنگ عبدالناصر نمیتواند تاثیری در دوستی ملت‌ایران بااعراب داشته باشد.

● **اجتماع‌مردم‌جنوب‌تهران**

مردم جنوب پایتخت‌بعد ازظهردیروز در محل انجمن جنوب شهر تهران اجتماع کردند وضمن اعتراض شدید بتحریکات ضد ایرانی حکومت مصر ازدولت خواستند که فورا جلوی تحریکات رابگیرد .

● **اجتماع‌فرهنگیان‌شمیران**

فرهنگیان شمیران دیروز طی اجتماعی که در دبستان (نیکی علاء) تشکیل گردید نسبت بتحریکات‌ضد ایرانی جمال عبدالناصر ابراز نفرت کردند.در این‌اجتماع‌علاوه برفرهنگیان گروهی از روسای ادارات واولیای دانش آموزان‌شمیران حضور داشتند.

درمراسم روز دندانپزشکی‌که باحضور نخست وزیر برگزارشد دبیر جامعه دندانپزشکان گفت:

جامعه دندانپزشکان

برای صدورپروانه‌دندان‌پزشکی و لغو آن‌ومحاکمه انتظامی همکاران متخلف‌استقلال بیشتر میخواهد

● نخست وزیر دندان‌پزشکان را تشویق کرد که فعالیت خودرا در همه شهرها وروستاها گسترش دهند

روز پنجشنبه مصادف با روز **دندانپزشکی ایران بودبهمین‌مناسبت از طرف جامعه دندانپزشکان ، در تهران و شهرستانها ، بمنظور آشنا ساختن مردم با بهداشت دهان ودندان برنامه هائی اجرا گردید و شب جمعه** نیز مراسمی باحضورآقای نخست‌وزیر در هتل ونک برپا شد .

در آغاز این مراسم آقای دکتر فرزین‌رئیس‌جامعه دندانپزشکان‌ایران گزارشی از مراسم روز دندانپزشکی داد :

سپس آقای دکتر همایونفر‌مسئول کمیته روز دندانپزشکی فعالیتهای مربوط باین روز را برشمرد و آقای دکتر نواب دبیر جامعه تاریخچه‌ای از تشکیل جامعه دندانپزشکان و هدفهای آن باطلاع رسانید و گفت:

جامعه دندانپزشکان ایران در صورتی میتواند در خدمت بمردم و بهبود وضع دندانپزشکی کشور توفیق کامل حاصل کند که قدرت واستقلال بیشتر داشته و پیروی از اصل کلی «سپردن کار مردم بمردم » در صدور پروانه دندانپزشکی ولغوآن وهمچنین محاکمات انتظامی همکاران متخلف و جلوگیری از تبلیغات سوء و بطور کلی دخالت و اظهار نظر در کلیه اموریکه بنحوی باندانپزشکی‌بستگی دارد اختیارات لازمه را داشته باشد.

آقای دکتر نواب در پایان سخنان خود توجه مسئولان امور را بکمک به دندانپزشکان جوان از طریق اعطای وام برای تشکیل مطب و مسائل دیگر صنفی جلب کرد .

● **سخنان نخست‌وزیر**

بعد آقای نخست وزیر ضمن سخنانی روز دندانپزشکی را به دندانپزشکان کشور تبریک گفت و اظهار داشت : تنها در سایه وجود سلامت و امنیت است که میتوان سرزمینی آباد و خوشبخت ساخت .

دندانپزشکان درتامین سلامت‌مردم ایران وظیفه مهم و خطیری دارند و من صمیمانه به‌آقایان توصیه میکنم که دامنه فعالیت خود را بتمام نقاط ایران گسترش دهند .

قبل از انقلاب سفید شاهنشاه‌آنچه که‌احساس نمیشدنیازمندیها وتوقعات میلیونها تن مردم خارج از مرکز بود ولی اکنون هدف‌اصلی فعالیتهای‌دولت گسترش دادن هرگونه اقدام آبادانی و بهداشتی و فرهنگی به قلب‌روستاها است ، خود من چند روز پیش هنگام عزیمت افراد نخستین دوره سپاه بهداشت بنقاط دور دست مشاهده کردم که بسیاری از وسایل برای نخستین بار بنقاط مذکور فرستاده میشود ، این نخستین نتیجه انقلاب سفید شاهنشاه است موضوع اصلی این است که همه جای ایران باید از آثار تمدن و رفاه برخوردارباشد.

عقب ماندگی‌های گذشته اکنون بتدریج و بدست جوانان برومندوطن ما جبران میشود و من امیدوارم ـ دندانپزشکان کشور ما پیوسته با پیروزی قرین باشند و در راه خدمت بمردم کشور خود موفقیت های‌بیشتری بدست آورند .

کودکان فرهنگیان

در ساعات اداری در موسسه «مهدکودک» نگهداری میشوند

امروز یك‌مقام مطلع وزارت‌آموزش و پرورش بخبر نگار ما گفت :

اداره امور اجتماعی و رفاه معلم وزارت آموزش و پرورش برای‌اولین بار موسسه ای‌بنام موسسه مهدکودك دایر خواهدکردو درآن اطفال‌معلمین و کارمندان آموزش و پرورش را که سن آنان تا ۶ سال باشد نگهداری خواهد کرد .

خبرنگار ما مینویسد : در حال حاضر چندین هزار نفر از کارمندان فرهنگ و بخصوص معلمین زن بعلت داشتن فرزند کم‌سال ، در مواقع اشتغال بکار اداری دچار زحمت می شوند و نمیدانند در این اوقات کودکان خود را بدست چه کسی بسپارند .

در این موسسه کودکان فرهنگیان در هنگامیکه اولیای آنان‌بکار اشتغال دارند، پذیرفته‌میشوندو تحت‌مراقبت قرار میگیرند .

خبرنگار مامینویسد: اعتبارتشکیل موسسه مهد کودك تامین شده‌است و مقامات وزارت آموزش و پرورش مشغول تهیه محلی برای این موسسه میباشند .

دکتر جمال‌الدین نوربخش

متخصص در بهداشت و بیماریهای کودکان

معتادین به الکل ، تریاك ، مرفین کوکائین و هروئین

را باسابقه سی سال مطالعه و تجربه‌وبهترین‌متد درمان مینماید .

اوقات پذیرائی ـ صبحها باستثنای روزهای چهارشنبه ۱۰ـ۱۲

عصر ها ٤ تا ۷ ونیم بعد از ظهر

نشانی : خیابان شاهرضا چهارراه پهلوی

تلفن مطب : ٦٥٥٥٧ منزل ٤٤٧٨٩

متن کامل سخنرانی پوراندخت حسین‌زاده

راجع‌به شهر بابل

در انجمن دوستداران مازندران منتشر شد . مرکز پخش کتابفروشی ابن‌سینا

تلفن و آدرس جدید پرویز رائین و خبرگزاری آسوشیتدپرس و تایم لایف

خیابان انجمن ایران و امریکا ـ کوچه سوم (روبروی انجمن) پلاك ۱۱و ۱۳ + تلفن ٦٢٧٣٧٦ + صندوق‌پستی ٦٩٨ تهران آـ٣٦٩٨٤ ١ـ٣

سیل وارد شهر بندر عباس شد

بانزول برف سنگینی درلرستان ، کودکان دهات اطراف «تنك ملاوی» «صیمره» و «تنك زاده» برای خود یك‌نوع «لوژ بومی ابداع کرده‌اند که‌باآن در سینه برف گرفته کوهستان های نزدیك محل سکونت خود ببازی میپردازند .

بقیه از صفحه اول

● **حمله گرگهای گرسنه**

خبرنگار مادر همدان گزارش میدهد که براثر سرمای فوق‌العاده هوا، گرگهای گرسنه بقراء اطراف‌همدان حمله کرده‌اند ودر بعضی نقاط گرگها تعداد زیادی از گوسفندان روستائیان را دریده‌اند . در شهر همدان نیز یخبندان شدیدی است و تاکنون چندنفر بـــراثر لیز خوردگی‌مجروح ومصدوم‌شده‌اند

● **مسافران سرگردان**

گزارش‌خبرنگارما درکازرون‌حاکیست که بعلت ریزش برف و بارندگیهای متوالی چند روز است‌که راه‌کازرون‌ـ شیراز مسدود میباشد وبهمین جهت تعداد زیادی وسیله نقلیه در محاصره برف مانده است سرنشینان وسائط نقلیه‌در قهوه‌خانه‌های بین‌راه‌سرگردان وبلاتکلیف مانده‌اند ومنتظرند کـــه ماموربن اداره راموسایر مقامات‌مسئول برای باز کردن راه ونجات آن اقدام کنند.

● **راه شمال بازشد**

خبرنگار مادر فیروز کوه تعقیب گزارشهای قبلی خوددرباره ریزش برف و کولاك‌شدید وانسداد جاده‌شوسه وخط‌آهن تهران ـ گرگان اطلاع‌داد:

براثر فعالیت ماموربن راه‌آهن ـ راه‌آهن شمال باز شد و قطار مسافر بری تهران ـ گرگان در ساعت دوو نیم بعدازظهر روز پنجشنبه از فیروز کوه بصوب گرگان حرکت کرد . قطار گرگان ـ تهران نیز که درشاهی متوقف بود عازم تهران شد. راه‌شوسه تهران ـ فیروزکوه نیز که براثرنزول برف‌و کولاك مسدود بود روز پنجشنبه باز شد.

● **گردنه کولی‌کش بازشد**

بنابگزارش خبرنگار ما در آباده گردنه کولی‌کش کـــه در جریان بارندگیهای شدید اخیر ونزول برف وکولاك مدت چهارشبانه روز مسدود بود هم‌اکنون باز است و عبور ومرور وسائط نقلیه در جاده اصفهان‌شیراز برقرار میباشد .طی مدتی که‌مسافران وسائط‌نقلیه‌درمحاصره برف‌سرگردان مانده بودند از طرف فرمانداری و شهرداری‌و بهداری‌و اشخاص‌نیکوکار آباده مقدارزیادی خوراکی وپوشاکی‌به محل ارسال‌شد ودراختیارمسافران قرار گرفت .

● **در گردنه کولی‌کش چه خبر بود؟**

آقای ستوان یکم نصرت‌اله‌مجاهد افسر زبده ارتش که مدت چهار ـ شبانه‌روز درگردنه«کولی‌کش» گرفتار برف‌و کولاك بوده است مشاهدات‌خود را چنین شرح میدهد: اتومبیل ما که از شیراز بمقصدتهران حرکت کرده بود وقتی به «ده‌بید» رسید یکی از ماموربن ژاندارمری‌محل برانندە تذکر داد که‌راه‌در گردنه «کولی‌کش»مسدود است‌و عبور ومرور وسائط نقلیه‌میسر نیست‌ولی چون‌پیش ازما چنداتومبیل دیگر حرکت کرده بود راننده‌بتذکر مامور ژاندارمری اعتنائی نکرد و به پیشروی خودادامه‌داد تااینکه بگردنه کولی‌کش یعنی محل انسداد جاده رسید. در گردنه کولی‌کش محشر عجیبی برپا بود، تعداد زیادی‌وسیله نقلیه در محاصره برف قرار گرفته بودند و سرنشینان آنها که اغلب وسائل موردنیازهمراه نداشتند دربین راه سرگردان مانده بودند . در قهوه‌خانه‌های دور ونزدیك جا برای سوزن انداختن نبود و صاحبان این قهوه خانه‌ها تا آنجا که زورشان می رسید خلق‌الله‌را سرکیسه میکردند.

من که در قسمت زرهی ارتش‌خدمت میکنم و بطرز کار اغلب وسائط‌نقلیه و تراکتور و بولدوزر ها آشنائی‌دارم باتفاق‌ده‌نفردیگراز مسافران‌سرگردان دامن همت بکمرزدیم وبرای بازکردن راه دست بکارشدیم ولی برف‌سنگین وکولاك شدید مهلت نمیداد که‌کاری ازپیش ببریم زیرا تا جائی را بازمی کردیم از قسمت دیگرراه بسته‌میشد. واگر کمك های اولیه جمعیت شیرو‌ـ خورشید سرخ آباده بموقع نمیرسید ممکن بود عده‌ای از زمستان هلاك شوند . درنزدیکی آخرین پیچ گردنه «کولی‌کش» یك‌اتوبوس باسرنشینانش دربرف فرو رفته بود و ارتفاع برف تاشیشه های اطاق آن میرسید . من باکمك همراهانم بسرتقیبی بوداطراف اتوبوس را از برف خالی کردیم و درنتیجه سرنشینان آن از خطرنجات یافتند . این‌وضع‌ادامه داشت تااینکه ماموربن اداره‌راه باتراکتور وبولدوزر خودرا به محل رسانیدند و جاده را تاحدی که قابل عبور وسائل نقلیه باشد باز کردند و با این ترتیب درحدود پانصد نفرمسافر ازسرگردانی نجات یافتند .

● **دویست هزار گوسفند گرسنه**

خبر نگارمادرشهرضا گزارش میدهد در حال حاضر حدود دویست هزار گوسفند متعلق به ساکنین سمیرم و شش ناحیه که بعلت نزول برف و سرمای فوق‌العاده هوا نتوانسته‌اند از آغلهای خود بیرون بیایند در معرض خطر گرسنگی قرار گرفته‌اند و چنانچه از طرف مسئولین امورباری تامین‌علوفه گوسفندان اقدامات‌فوری بعمل نیاید امیدی بزنده ماندن آنها نخواهد بود .

● **سقوط بهمن روی قطار**

خبرنگار ما در خرمشهر گزارش‌می دهد : دیروز قطار تهران ـ خرمشهر با دوازده ساعت تاخیر واردخرمشهر شد رئیس ناحیه راه آهن‌خوزستان در این مورد اظهار داشت : علت تاخیر ورود قطار تهران ـ خرمشهر سقوط بهمن روی قطار بوده‌است. بهمن هنگامی روی‌قطار سقوط کردکه قطار ازاندیمشك عازم ایستگاه«تنك مغت» بود. بااطلاع‌از جریان‌بلافاصله اکیپی از ماموربن راه آهن به محل اعزام شد و پس از برف روبی وپاك کردن خط قطار با تاخیر بحرکت خود ادامه داد .

● **آب‌کارون گل‌آلود است**

خبرنگار ما در اهواز طی گزارش دیگری درباره طغیان رودخانه کارون‌اطلاع‌داد: طغیان کارون همچنان ادامه‌دارد وآب این رودخانه فوق العاده گل ـ آلود شده است . خبرنگار ما در این گزارش افزود : چون اغلب حمامهای‌اهوازاز رودخانه کارون آب تهیه میکنند بهمین جهت دوسه روز است که آب حمامهای این‌شهرگل آلود است و این موضوع باعث ناراحتی اهالی شده‌است .

● **فرماندار خرمشهر در اصفهان**

در شماره گذشته اطلاع داده‌شد که‌آقای فرهمند فرماندار خرمشهر هنگامیکه بااتومبیل‌شخصی‌عازم‌شیراز بوده،مفقودالاثر شده وچهارروزاست که از وی خبری نیست وممکن‌است که در راه شیراز در محاصره برف قرار گرفته باشد . خبرنگار ما در خرمشهر دراین‌باره اطلاع‌داد: بطوری که کسب اطلاع شده است آقای فرهمند فرماندار خرمشهر در راه مسافرت به شیراز بعلت برف‌و کولاك و انسداد گردنه (کولی کش) در اصفهان توقف کرده است.

● **آمبولانس راسیل برد**

خبرنگار مادر بندرعباس بدنبال گزارش‌قبلی‌مبنی بر بارندگی‌شدید ومتوالی‌دربندرعباس ونقاط‌اطراف اطلاع داد: تا پریروز مدت سه شبانه روزبود که بارندگی سیل آسا دربندر عباس ادامه داشت‌و ظرف اینمدت همه‌جا را سیل گرفت و کسبهٔ بازار در حالیکه تاکمر در سیلاب فرو رفته‌بودند برای نجات جان خود و اجناس مغازه‌شان تلاش میکردند .

یك آمبولانس‌متعلق بشرکت کامپساکس رادرحالیکه یك‌بیمار درآن بود سیل بردیك کارگر درنیمه‌راه منزل خود طعمه سیل شد. خانه‌ها را تانیمه سیلاب گرفت و کپرهای حصیری روی سیل شناور گردید.

«گدارتنك» واقع در راه بندر عباس‌ـ کرمان ریزش کرد و این‌جاده مسدود گردید وتعداد زیادی وسائل‌نقلیه‌در راه‌ماندند بارندگی تاپریشب ادامه داشت وهم‌اکنون نیز هوای‌بندرعباس ابری وممتعد بارندگی است .

● **خسارات طغیان‌کارون**

خبرنگار مادر اهواز اطلاع دادبقرار گزارش خبرنگار اطلاعات درشوشتر براثر طغیان رودخانه کارون ظرف‌چند روز اخیر بیش از ٦٠ دستگاه موتور پمپ‌آب متعلق بکشاورزان و خرده مالکین‌نواحی اطراف‌شوشتر طعمه‌سیل گردید وزیر سیلاب فرو رفت اغلب لوله‌های مربوط به‌موتور پمپهای آب را سیل بردطغیان کارون یك کارخانه آردو تعداد زیادی نهر آب و چندین مزرعه کشاورزی‌نزدیك رودخانه کارون را از بین برد.

● **در محاصره برف**

خبرنگار مادر بروجن گزارش داد: بدنبال ٤٨ ساعت نزول برف توام با طوفان وکولاك شدید هوای بروجن بشدت سردشد هم‌اکنون شهرستان بروجن در محاصره برف قرار گرفته‌و همه راههای اطراف مسدود شده‌است بعلت برف زیادرفت‌وآمد در کوچه‌ها وخیابانهای شهر بسختی انجام میشود.

● **قطع ارتباط**

خبرنگارما در خرمشهر گزارش‌داد: براثر نزول برف و کولاك شدیدچند روز اخیر تمام پایه‌های‌تلفن وتلگراف راه‌آهن درناحیه لرستان از ایستگاه سپید دشت تا ایستگاه ازنا شکستەو چون‌سیمهای ارتباطی پست و تلگراف خرمشهر نیز از روی همان پایه‌ها گذرانیده شده است ارتباط تلفن و تلگراف این شهرستان باتهران نیز قطع میباشد. تنها ارتباط‌تلفن‌خرمشهر‌ـ تهران توسط یك رشته سیم که‌از شرکت نفت در اختیار پست وتلگراف گذاشته شده انجام میشود.

● **چهار دوبه غرق شد**

خبرنگارما اضافه کرد هم‌اکنون (ساعت۹صبح) اطلاع حاصل شد که بر اثر طوفان شدید در خلیج فارس که‌از چند روز قبل شروع شده پیروزچهار فروند دوبه حامل بار در آبهای‌ساحلی جزیره خارك بصخره‌ها برخورده وغرق شده است .

وهنوز معلوم نشده که سرنشینان دوبه‌های مغروق چند نفر بوده و آیا آنها نیز غرق شده یانجات یافته‌اند؟

پولیمکس مؤسسه صادرات و واردات ماشین آلات

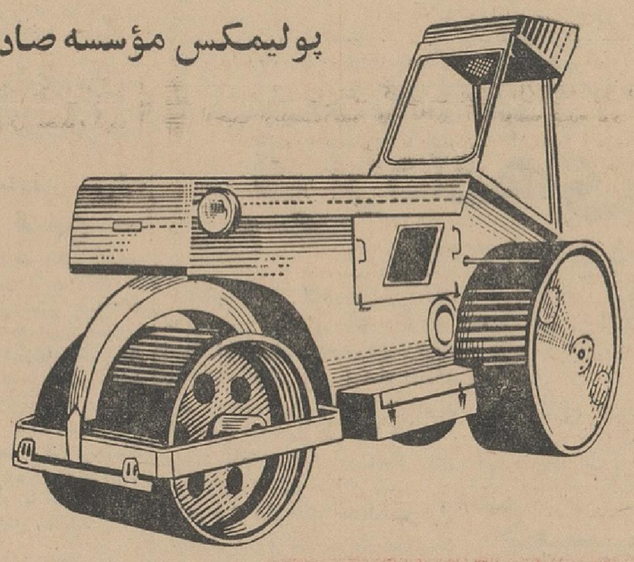

POLIMEX

فادروما

غلطکهای سه‌چرخه ساخت لهستان

بهترین وسیله برای محکم کردن دیواره‌های خاکی و سایر اعمال مربوط‌به سفت‌کردن زمین و صاف‌کردن جاده‌ها وبخصوص‌محکم‌کردن رویه‌جاده و خیابان .

★ **غلطك مدل 1-WDT بوزن خالص ۸ تن و همراه شن ۱۰ تـن ، پهنای غلطك ـ ۱۸۴۰ میلیمتر فشار غلطك جلو ـ ۳۰ کیلوگرم برهر سانتی‌متر مربع فشار غلطك عقب ـ ۵۰ تا ۷۰ کیلوگرم برهر سانتیمتر مربع .**

★ **غلطك‌مدل 2-WDT بوزن‌خالص ـ ۱۱ تن و همراه شن ۱۴ تن ، پهنای غلطك ـ ۱۹۴۰ میلیمتر . فشار غلطك جلو ـ ۳۵ کیلوگرم برهر سانتی‌متر مربع فشار غلطك عقب ـ ۵ر۶۴ تا ۵ر۹۳ کیلوگرم بر هر سانتی متر مربع**

★★ **مشخصات : بسیار با دوام و کار آمد . هزینه نگهداری آن کم‌است .**

طرز بکار انداختن آن‌ساده و آسان است .

★★ **غلطکهای ساخت لهستان دارای شهرت جهانی میباشد و غلطك مدل 1-WDT در مناقصه‌های بین‌المللی کشورهای‌برمه و پاکستان برنده‌گردیده است .**

صادر کننده انحصاری

POLIMEX — Polish Machinery Export and Import Co. Ltd, Czackiego st. 7/9 Warszawa Poland

برای کسب اطلاعات بیشتر و دریافت هرگونه نشریه

Telephone 269491.

لطفاً به وابسته بازرگانی سفارت لهستان ـ خیابان‌بهار کوچه سمنان تلفن ۷۲۹۴۷ مراجعه فرمائید . مستقیما

تقویم اطلاعات

شنبه ـ بیست وششم‌دیماه ۱۳۴۳ دوازدهم رمضان‌المبارك ۱۳۸٤ شانزدهم ژانویه ۱۹٦٥

- توپ افطار امشب ساعت ٥ر۳٥ دقیقه
- توپ سحر امشب ساعت ٥و۳٤دقیقه
- اذان صبح‌فردا ساعت٥و۳٤ دقیقه
- طلوع آفتاب فردا ساعت ۷و۱۱دقیقه

برنامه امشب

تلویزیون ایران

ساعت ۰۱ر٥ اعلام برنامه
۰٤ر٥ تدریس ریاضی
۳۰ر٥خردسان
۰٦ر۰۰ تدریس انگلیسی
٦ر۳۰ کارتون
۰۷ر۰۰ کمدی
۱۵ر۷ نغمه های پاریس
۳۰ر۷ پلیس بین‌اشمللی
۰۰ر۸ هنرهای زیبا
۳۰ر۸ اخبار
۰۰ر۹ لوسیل بال
۳۰ر۹ صندوق شانس
۰۰ر۱۰ پری‌میسون
۰۰ر۱۱ پایان برنامه

پیش‌بینی هوا

پیش بینی هوای ایران تا ظهر فردا

هوای‌شهرستانهای جنوب‌شرقی وشرقی و نواحی‌خراسان نیمه ابری ، در بعضی‌نقاط تمام‌ابری همراه با بارندگی میباشد .

هوای‌سواحل دریای‌مازندران نیمه ابری که بتدریج تمام‌ابری خواهد گردید وهوای استانهای آذربایجان ابری دربعضی نقاط همراه با ریزش برف خواهد بود . هوای تهران و بقیه نقاط صاف تا کمی ابری پیش‌بینی میشود .

گرمترین نقاطی که ایستگاه هواشناسی دارد . چاه بهار با حد اکثر ۲۵ درجه و حداقل ۱۸ درجه .

سردترین نقطه همدان با حد اکثر صفر درجه و حد اقل ۲٤ درجه زیر صفر گزارش‌شده است .

حد اکثردرجه حرارت‌تهران ٥ درجه بالای صفر و حد اقل آن ٥درجه زیر صفر بوده‌است. حد اکثر میزان بارندگی در تبریز ۹میلیمتر باران بوده.

اطلاعات

شنبه
۱۲ رمضان ۱۳۸٤
۱٦ ژانویه ۱۹٦٥
شماره ۱۱۵۸۹
سال سی و نهم

بااجرای تصمیمات شورای پول واعتبار درمورد پس اندازهای بانکی

پس‌اندازهای ۱۰ هزار تومان ببالا از بانکها خارج میشود

نرخ ٦ درصد بهره درکلیه بانکها ازبین میرود

● بانکهائی که پس انداز کافی‌دارندمیزان‌جوائزشان حفظ میشود

بدنبال‌اعلام‌تصمیمات جدید شورای پول واعتبار در مورد پس‌اندازهای بانکی امروز محافل مطلع بانکی بخبرنگار ما اظهار داشتندپس‌اندازهای‌از ۱۰ هزار تومان ببالا ازبانک ها خارج میشودطبق‌تصمیمات‌جدید شورای پول به‌پس‌اندازهای از ده هزارتومان ببالا از این پس‌بهره‌ای تعلق نمیگیرد.

اصولا هدف شورای پول واعتبارازاین بوده است که بیشتر پس‌اندازهای کوچك که هم‌اکنون‌بدون استفاده در منازل مانده است بطرف بانکها جلب شود وسرمایه‌های بزرك‌بجای پس‌انداز در بانکها ، صرف‌سرمایه گذاری در امور تولیدی و عمرانی شود .

● کاهش بهره

بااجرای تصمیمات جدیدشورای پول واعتبار که از فروردین ماه‌آغاز میشود حداکثر نرخ بهره که فعلا ٦درصد است حداقل یك در صد کاهش خواهد یافت .

بموجب نرخهای جدید بهره پس‌انداز بین ۲ تا ٥ درصد باید باشد .

● افزایش سرمایه‌گذاری

بااجرای تصمیمات جدید همچنین استفاده بیشتری از وجوه پس‌انداز در رشته های مختلف خواهد شد.

چون باید طبق این مقررات۷٥ درصد پس‌اندازها در رشته های مختلف سرمایه‌گذاری ویابمصرف اعطای اعتبار و وام های ضروری برسد فقط ۲٥ درصد از وجوه‌را میتوان صرف تبلیغات و اعطای جوائز نمود .

در حالیکه درگذشته‌قسمت‌مهمی از وجوه صرف توزیع جایزه های سنگین و تبلیغات وسیع میشد،و این امر «راندمان» سرمایه‌گذاری را محدود میکرد . البته بموجب مقررات جدید ، بانکهائی که‌وجوه پس‌انداز قابل توجه دارند میزان جوائزشان حفظ میشود .

در حالیکه بانکهائی که پس‌انداز محدودی دارند باید بهمان نسبت تبلیغات و جوائز کمتری در نظر بگیرند و اساس کار براعتماد باشد پس‌انداز کنند.

ومردم در شرائط مساوی در بانك از طرفی بااجرای تصمیمات جدید شود درصورتیکه درگذشته حداقل هائی که بیشتر مورد نظرشان‌است حداقل موجودی باید یکهزارریال این مبلغ ۱۰۰ ریال بود.

باشد تا در قرعه کشی شرکت‌داده

پادشاه نروژ

شب جمعه آبادان رابصوب تایلند ترك گفتند

اعلیحضرت اولاف پنجم پادشاه نروژ که هفته گذشته بدعوت شاهنشاه به‌ایران آمده بودند، پنجشنبه تهران را ترك کردندواز جزیره خارك‌وآبادان دیدن نمودندو شب جمعه ایران‌را بقصد تایلند ترك گفتند .

● در آبادان

اعلیحضرت پادشاه نروژ که‌صبح روز پنجشنبه ازتهران بسوی خارك عزیمت کرده بودند پس ازبازدید از موسسات نفتی خارك با هواپیما به‌آبادان حرکت نمودند و ساعت چهارونیم بعداز ظهر پنجشنبه‌وارد آبادان شدند . دراین سفر آقای دکتر اقبال مدیر عامل و رئیس هیئت مدیره شرکت ملی‌نفت‌ایران نیز همراه میهمان عالیقدر شاهنشاه بود .

در فرودگاه آبادان آقای‌مهندس انصاری استاندار خوزستان‌وروسای سازمانهای اداری آبادان‌وخرمشهر روسای شرکت ملی نفت وسازمان تصفیه ،افسران عالیرتبه نیروی دریائی شاهنشاهی و عده‌ای‌ازنروژی های مقیم آبادان حضور داشتند.

ابتدا استاندار خوزستان خیرمقدم گفت و پس از انجام مراسم‌رسمی اعلیحضرت اولاف پنجم و همراهان عازم پالایشگاه نفت آبادان شدند واز موسسات پالایشگاه‌وبیمارستان شرکت ملی نفت آبادان دیدن کردند.

در مشهد، نان ارزان شد

خبرنگار ما در مشهد گزارش می دهد براثر اقدامات شهرداری مشهد ، پریروز نرخ نان در این شهرستان تقلیل یافت و بهای نان‌معمولی‌کیلوئی ۷ریال و نان دو آتشه کیلوئی ۹ریال تعیین و بنانواها ابلاغ شد . نانوایان مشهد که از نرخ جدید ناراضی‌بودند از پخت نان خود داری‌کردند ولی‌چون شهرداری اخطار کرد که در صورت ادامه این وضع راسا اقدام به پخت و توزیع نان خواهد کرد باینجهت از دیروز نانوایان‌شروع به‌پخت‌نان‌کردند ودرحال حاضر نان درشهر مشهدطبق نرخ مقرره شهرداری دردسترس عموم قرار دارد .

اطلاعیه نخست‌وزیر درباره ششم بهمن

این اطلاعیه از طرف آقای منصور نخست وزیر انتشار یافت :

چون روز تاریخی ششم بهمن که روز انقلاب‌شاه و مردم است مصادف بابیست و دوم ماه مبارك‌رمضان وایام سوگواری شهادت حضرت علی علیه السلام‌است حسب‌الامر‌مطاع‌اعلیحضرت همایون شاهنشاه بدینوسیله اعلام میگرددکه کلیه‌وزارتخانه هاوموسسات دولتی و ملی و احزاب از تظاهرات و ابراز احساساتی که با چنین‌تصادفی تطبیق نکند خود داری نمایند.

پنج مامور شهرداری برکنار شدند

امروزشهرداری تهران اعلام داشت که پنج مامور ناحیه شش بعلت سوء استفاده در عوارض زمینهای شماره ۳۹۰۰ و ۳۹۰۳ از کاربرکنار شده اند .

ورود هیئت نفتی رومانی

در عکس‌فوق‌آقایان‌مهندس‌یونسکو معاون وزارت نفت رومانی مهندس نفیسی عضو هیات مدیره شرکت‌ملی نفت و میکائیل پتری وزیر تجارت خارجی رومانی دیده میشود .

آقای «پتری» وزیر تجارت خارجی کشور رومانی درراس هیئتی مرکب از ده نفر از مسئولان تجارت خارجی ومتخصصین نفت آن کشور شب جمعه بتهران وارد شدند .

در فرودگاه چند تن از آقایان اعضای هیئت مدیره و کارمندان عالیرتبه شرکت ملی نفت ایران ـ معاون‌وزارت اقتصاد و اعضای‌سفارت رومانی در ایران از هیئت رومانی استقبال کردند .

متخصصین نفت رومانی امروز تاج گلی نثار آرامگاه رضا شاه کبیر نمودند و سپس در شرکت ملی نفت ایران‌حضور یافته باآقای دکتر اقبال رئیس هیئت مدیره و مدیر عامل شرکت ملی نفت ایران ملاقات‌کردند.

دکتر اقبال در آبادان گفت:

قراردادهای جدید نفت

باعث اعجاب دنیا خواهد شد

آقای دکتر اقبال رئیس هیات مدیره شرکت ملی نفت درآبادان اعلام کرد درهفته جاری پنج قرارداد با کمپانی های نفتی امضاء خواهد شد که صد در صد منافع ایران در آن حفظ شده وازنظر نوع قرار داد موجب اعجاب تمام افرادیکه باین امور وارد هستند خواهد شد .

در قرار داد های جدید مثل‌قرار دادکنسرسیوم نفت شرط شده‌است که تمام امور رشته های مختلف صنعت نفت باید بدست ایرانیان اداره شود .

مطالب فوق را آقای دکتر اقبال در مراسم کلنك زدن شبکه فاضل آب آبادان و آزمایشگاه دانشکده نفت آبادان اظهار کرد .

روز گذشته اولین کلنك شبکه فاضل آب در آبادان توسط آقای دکتر اقبال‌باحضور استاندار بزمین زده شد .

د رمراسم مزبور رئیس هیات مدیره شرکت ملی نفت سخنرانی کرد وگفت امروز میتوانم این‌مژده ر ابمردم ایران و مخصوصا باهالی خوزستان بدهم که در هفته آینده قرارداد های جدید نفتی که‌متضمن در آمد بیشتری از منابع ایران برای‌مردم‌کشورما خواهد بودبامضاء میرسد .

بقیه‌در صفحه ۱۳

کمیسیون استخدام مجلسین

● اولین جلسه خودرا فردا در سنا تشکیل میدهد

● در اولین‌جلسه‌کمیسیون مشترك خاص مجلسین هیئت رئیسه کمیسیون انتخاب میشود

اولین جلسه‌کمیسیون خاص‌مشترك مجلسین ،مامور رسیدگی و تصویب لایحه استخدام کشوری ، پیش‌ازظهر فردا در کاخ سنا برای انتخاب هیئت رئیسه خود تشکیل خواهد شد .

گزارش خبرنگار پارلمانی ماحاکیست که از طرف رئیس مجلس سنا امروز از اعضای این کمیسیون دعوت‌گردید که‌برای انتخاب هیئت‌رئیسه کمیسیون درساعت هشت‌ونیم بامدادروز یکشنبه بیست وهفتم دیماه (فردا) در کاخ سنا حاضر شوند.

بقرار اطلاع مطالعات دولت نیز‌هر لایحه استخدام مراحل نهائی را میگذراند و بمحض اینکه کمیسیون آماده کارگردد، نظرات وپیشنهادهای اصلاحی دولت بوسیله نمایندگان‌دولت در این کمیسیون مطرح خواهد شد.

اعلیحضرت پادشاه نروژ ضمن بازدید ازنمایشگاه صنایع اصفهان غرفه شرکت پلار را بازدید فرمودند

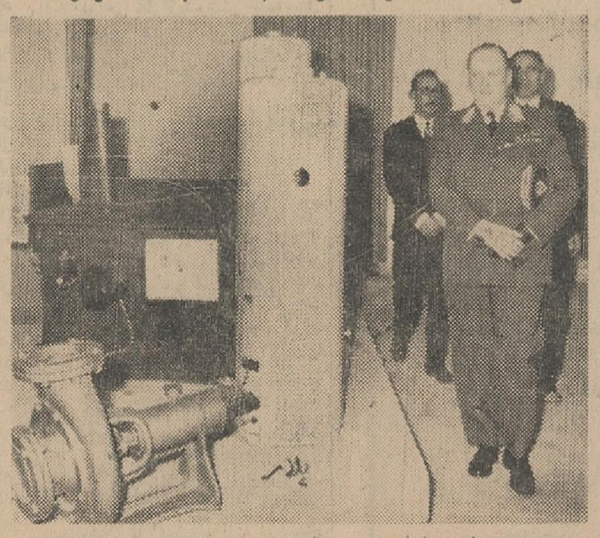

در سفر اخیر اعلیحضرت «اولاف» پنجم پادشاه نروژ باصفهان پس از بازدید از آثار وابنیه تاریخی اصفهان به نمایشگاه‌صنایع اصفهان تشریف‌فرماشده وضمن بازدید از کارهای دستی اصفهان از غرفه شرکت پلار بزرگترین سازنده انواع نفت‌سوز بخصوص بخاری وآبگرم‌کن پلار دیدن نمودند که بی‌نهایت موردتوجه‌قرار گرفت . محصولات این کارخانه که زیرنظر متخصصین فن تهیه میشود بخصوص آبگرم‌کن پلار زبانزد خاص و عام میباشد .

شاهنشاه وشهبانو به‌آبعلی تشریف فرما شدند

شاهنشاه باتفاق‌علیا حضرت‌شهبانو ووالاحضرت‌ولیعهد ووالاحضرت‌فرحناز امروز بمنظور استفاده از ورزش‌های زمستانی برای مدت چند روزبه‌آبعلی تشریف فرما شدند .

سفیرکبیر جدید افغانستان در تهران

صاعت سه بعد از ظهر فردا ژنرال سردار اسدالله خان سراج سفیر کبیر جدید افغانستان در ایران با هواپیما وارد تهران میشود .

سفیرکبیرتازه افغانستان درایران در سال ۱۲۸۹ شمسی در کابل‌متولد شد و تحصیلات خود را در امور نظامی بپایان رسانید .

آقای ژنرال سراج در ارتش ـ افغانستان‌مقامات مختلفی را عهده‌دار شد و مدتها فرماندهی گارد شاهی ، معاونت وزارت دفاع ملی و رئیس ارکان حزب‌عمومی‌افغانستان راتصدی میکرد و مدتی نیز وزیر داخله و معاون و قائم مقام عالی صدارت‌عظمی بود .

آخرین‌مقامات‌سیاسی ژنرال سراج سفیر کبیری افغانستان در ترکیه و هنگام انتصاب به سفیر کبیری این کشور در تهران ، سفیر کبیر افغانستان در فرانسه بوده است .

قرارداد هوائی ایران‌ولبنان

آقای هوشنك اربابی رئیس اداره هواپیمائی ایران به بیروت پرواز کرد تا در باره انعقاد وقرارداد هوائی میان دولتین ایران و لبنان مذاکره کند.

بموجب قراردادی که میان دوکشور امضاء خواهدشد همه‌روزه ۰هواپیماهای ایرانی و لبنانی میان ایران و لبنان پرواز خواهند کرد .

ثبت‌نام ،امتحانات‌متفرقه

امروز کسب اطلاع‌شد که‌ثبت نام داوطلبان امتحانات متفرقه از اول اسفند ماه آغاز خواهد شد . طبق تصمیم اداره امتحانات‌ازکلیه داوطلبان درهنگام ثبت نام شناسنامه عکس‌دار خواسته خواهد شد .

امتحانات متفرقه در اردیبهشت‌ماه سال آینده آغاز خواهد شد .

کمال‌الدین
بنی صدر
وکیل پایه یك دادگستری
تلفن ٤۱۰۸۰ ـ ٤۰۳٦۷

۴۴
دفترخانه اسناد رسمی
خیابان سعدی جنب کوچه مهران

در هفته گذشته سری (۷۳۳)

یکنفر : یکنفر قهرمان شانس شد و علاوه بر ۲۰ هزار تومان هم وزن خود پول گرفت .

یکنفر : یکنفر برنده جایزه ممتاز بلیطهای اعانه ملی شد و ۲۰۰ هزار تومان دریافت کرد.

۱۱ نفر : ۱۱ نفرخوشبخت شدندوبرنده۹جایزه۲۰ هزارتومانی‌دیگربلیطهای‌اعانه‌ملی گردیدند

قهرمان شانس

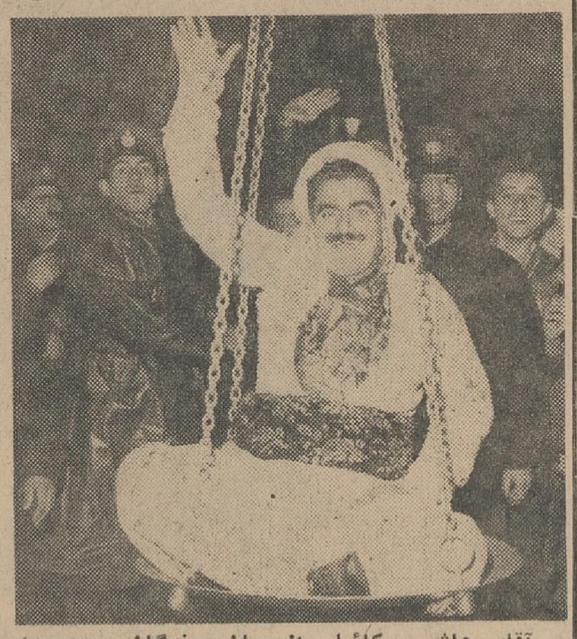

آقای هاشم میکائیلی از میان برندگان ۲۰۰ هزار تومانی و ۲۰ هزار تومانی قهرمان‌شانس‌شددرترازو قرارگرفت و هموزن خود پول دریافت کرد .

آقای هاشم میکائیلی مدیر مهمانخانه رامسر مهاباد قهرمان شانس شد و علاوه بر ۲۰ هزار تومان هموزن خود یعنی :

۸۰ کیلو پول گرفت

برنده جایزه ممتاز

آقای غلامعلی محمدی‌اردکانی فرش فروش ساکن قم برنده جایزه‌ممتاز بلیطهای‌فوق‌العاده اعانه ملی سری ۷۳۳

۲۰۰ هزار تومان دریافت کرد

۱۱ خوشبخت دیگر

هفته گذشته بلیطهای فوق‌العاده اعانه‌ملی سری ۷۳۳ جمعا ۱۳ برنده‌بزرك داشت که از میان آنها یکنفر قهرمان شانس شدو علاوه بر ۲۰ هزار تومان هموزن خودپول گرفت ، یکنفر برنده ۲۰۰ هزار تومان شدو ۱۱ نفر دیگر برنده ۹ جایزه ۲۰ هزار تومانی بلیطهای فوق‌العاده اعانه‌ملی‌شدند.

این هفته نوبت شماست

نمایشگاه کارخانجات مقدم : خیابان شاه شماره ٤۸
فروشگاه شماره ۱ فاستونی مقدم خیابان‌لاله‌زارمغازه‌اعتماد تـ۳۷۱۱٦