سال سی‌وپنجم- شماره ۱۰۳۴۷ — دوشنبه نهم آبان‌ماه ۱۳۳۹ — تکشماره ۳ ریال

اطلاعات

درساعت یازده وپنجاه دقیقه صبح

امروز ایران صاحب ولیعهد شد

ملکه فرح دراطاق شماره ۲۴۶ زایشگاه حمایت مادران پسری بدنیا آوردند

پزشکان ملکه در حالیکه ماسك بصورت داشتند فریادزدند: اعلیحضرتا پسر است !

شلیك ۴۱ تیرتوپ بزرگترین مژده را بملت ایران داد

وزیردربار شاهنشاهی پنج دقیقه پس‌ازتولد نوزاد، ولادت ولیعهد ایران را بملت اعلام داشت

شاهنشاه نخستین‌کسی بودندکه پسر بودن نوزاد را بملکه اطلاع دادند

دولت بشکرانه این موهبت بزرك برای مدت سه روز جشن وشادمانی درسراسرکشور اعلام داشت

ملکه فرح همراه شاهنشاه نزدیك ساعت ۹ بدون اطلاع قبلی وبی هیچ تشریفاتی وارد زایشگاه شدند

ازطرف دولت فردا تعطیل عمومی اعلام شد

مدارس دوروز تعطیل خواهند بود

تمام خبرگزاریهای خارجی وایستگاههای رادیو و تلویزیون برنامه‌های عادی خودرا برای پخش خبر تولد نوزاد قطع‌کردند

بعدازظهر امروز ۹۸ تن اززندانیان آزاد شدند وبیش‌از صد زندانی دیگر نیز بخشوده خواهند شد

دولت اعلام داشت‌که طبق اصل ۳۷ متمم قانون اساسی، پسرشاهنشاه ولیعهد بلافصل پادشاه است

نخست‌وزیر بخبرنگاران‌گفت: ولیعهد هنگام تولد چهارکیلو وزن داشت

امروزمردم در خیابانهای تهران برقص‌و پایکوبی پرداختند.

درست سر ساعت یازده‌و پنجاه‌و پنجدقیقه پیش از ظهر امروز انتظار مردم ایران سر آمد و پزشك‌مخصوص بشاهنشاه مژده داد :

ـاعلیحضرتا، پسر است .

این مژده سه ساعت پس ازحضور علیاحضرت ملکه درزایشگاه حمایت مادران بشاهنشاه داده‌شد .

بلافاصله توپها بصدا درآمدو خبر فراغت علیاحضرت درسراسرپایتخت بهم پیچید و سرورو شادمانی عمومی رابرانگیخت .

احساس ناراحتی

در حدود ساعت هشت بامداد امروز علیا حضرت ملکه‌فرح‌احساس درد و ناراحتی کردند و بلافاصله آقای دکتر صالح پزشك مخصوص بکاخ اختصاصی احضار شد .

ده دقیقه بعد آقای دکترصالح در کاخ اختصاصی حاضر بود واز علیا حضرت ملکه فرح دیدن‌نمود.

نزدیك ساعت هشت و نیم بودکه دکتر صالح تصمیم گرفت علیا حضرت ملکه‌فرح‌رابزایشگاه منتقل نماید .

دراین لحظه فقط شاهنشاه و خانم فریده دیبا مادر علیاحضرت ملکه در کاخ اختصاصی تشریف‌داشتند و بلافاصله به تلفنچی دربار دستور داده شد که حرکت علیا حضرت ملکه فرح را به کشیك زایشگاه اطلاع دهد .

در حضور ملکه پهلوی

دیشب شاهنشاه و علیا حضرت ملکه فرح واعضای خاندان سلطنت شام را میهمان علیا حضرت ملکه پهلوی بودند و ساعاتی از شب را در کاخ علیا حضرت ملکه پهلوی گذرانیدند .

علیا حضرت ملکه فرح‌تاآخرین لحظات دیشب هیچگونه ناراحتی نداشتند و با حالت عادی شب را گذرانیدند .

نخست وزیر و وزیر دربار

تیمسار اویسی فرمانده گارد سلطنتی اولین کسی بود که در کاخ اختصاصی حضور یافت .

وفورا جریان را باطلاع آقای علاء وزیردربار شاهنشاهی وآقای‌مهندس شریف امامی نخست وزیر رسانید .

در اینموقع‌که‌درست ساعت‌هشت و سی و پنجدقیقه بود اتومبیل آلبالوئی رنگ سلطنتی در حالیکه شاهنشاه و علیاحضرت ملکه فرح‌و بانو فریده دیبا مادر علیاحضرت در قسمت عقب اتومبیل و آقای دکتر صالح پزشك مخصوص و یکی از آجودانهای‌لشکری‌اعلیحضرت ، پهلوی راننده اتومبیل نشسته‌بودند ،بسوی زایشگاه حرکت کرد ، اتومبیل حامل‌اعلیحضرتین وسیله دواتومبیل کرایسلر روباز گارد شاهنشاهی اسکورت شد .

دستور نخست وزیر

آقای علاء وزیر دربار شاهنشاهی یکربع بعد از تشریف فرمائی اعلیحضرتین و آقای مهندس شریف امامی نخست وزیر بزایشگاه حرکت کردند .

تلفنچی های دربار‌دستور داشتند که بمحض اطلاع از انتقال‌علیاحضرت بزایشگاه طبق لیستی که در دست داشتندعده‌ای از رجال وشخصیتهای مملکت را مطلع نمایند تا درزایشگاه حضور یابند. باین جهت تلفن ها بکارافتاد والاحضرتها وآقایان‌روسای مجلسین ـ وزیر کشور ـ امام جمعه تهران ـ سرلشکر دکتر ایادی و چند نفر دیگر را خبر کردند و آقایان هم بلافاصله بزایشگاه رفتند .

برنامه قبلی

قرار بود که امروز اعلیحضرت همایونی آقایان‌علی منصور ،سرلشکر دفتری و شیخ نقشبندی را بحضور بپذیرند ، ولی بآنان اطلاع داده شد که شرفیابیهای امروز موقوف گردید.

آقای علاء وزیر دربار شاهنشاهی و آقای مهندس شریف امامی نخست وزیر هم قرار های ملاقات خود را بااشخاص بهم زدند .

جلو زایشگاه

یکی از خبرنگاران ماکه هنگام تشریف فرمائی شاهنشاه و علیا حضرت ملکه به‌زایشگاه حضورداشت گزارش میدهد که : در حدودساعت نه بودکه اتومبیل آلبالوئی رنگی در حالیکه یك پلیس موتور سوار در جلوش در حرکت بوداز خیابان‌مولوی عبور کرد ووارد خیابان باغ‌فردوس شدو درمقابل در غربی زایشگاه ،بنگاه حمایت مادران توقف کرد .

کسی‌نمیدانست

دراین هنگام . هیچکس نمیدانست که‌این اتومبیل حامل شاهنشاه‌وملکه است و حتی مامورین انتظامی دو طرف‌خیابان نیز اطلاعی‌از جریان نداشتند وضع جلو زایشگاه وخیابان مولوی نیز مثل روزهای گذشته‌ساکت وآرام بودو بلندگوهائیکه روی طاق نصرت‌ها نصب شده‌است مطابق‌معمول آهنك پخش میکردند .

دراین هنگام در اتومبیل‌آلبالوئی رنك حامل شاهنشاه و علیاحضرت ملکه بازشد و چند لحظه بعدشاهنشاه ازاتومبیل پیاده شدند و آنگاه در حالیکه به علیا حضرت ملکه در پیاده شدن کمك میکردند بطرف‌زایشگاه حرکت کردند ، شاهنشاه دراین هنگام زیر بازوی علیاحضرت ملکه راگرفته بودند .

قبل از ورود بزایشگاه علیاحضرت ملکه اززیر قرآن ردشدند علیاحضرت لباس سبز رنگی بتن داشتندوبامتانت قدم برمیداشتند .

مردم خبر شدند

دراین هنگام خبر مربوط به‌تشریف فرمائی شاهنشاه و ملکه بسرعت در میان مردم منتشر شدو چند لحظه نگذشته بود که جمعیت انبوهی در خیابان مولوی و نزدیك زایشگاه و بخصوص اول‌خیابان‌باغ فردوس‌اجتماع کردند .

مخبرین خارجی و داخلی و عکاسان وفیلمبردارانی که دربیرون اززایشگاه بودند بآنجا هجوم آوردند .

عکس گرفته نشد

هنگامیکه اعلیحضرتین‌به‌بیمارستان تشریف فرما شدند هیچیك ازعکاسان موفق بگرفتن عکس نشدند زیرا از ورود شاهنشاه و ملکه قبلا اطلاعی نداشتند .

یك گزارش دیگر

خبرنگار کشیك اطلاعات گزارش میدهد :

عقربه ها ی‌ساعت هنوز نه بامداد را نشان نمیدادند . در اینوقت یکی از خبرنگاران بشوخی گفت خاطرتان جمع باشد امروز هم خبری نیست ولی مثل اینکه بدنبال این شوخی یك موضوع جدی و مهم که از مدتها پیش همه‌در انتظار آن بودندرویداده بود . چون چند لحظه بعد ، از جنب و جوش افسران و ماموران انتظامی و غلغله عجیبی که از جلوی در زایشگاه بگوش رسیده بود معلوم شد که برخلاف روز های پیش امروز خبری خواهد بود عکاسان وخبرنگاران با عجله سالن را ترك کردند و خود را برای تشریف فرمائی علیاحضرت ملکه آماده میکردند در اینوقت فریاد زنده باد «شاهنشاه و علیاحضرت ملکه» از هر سو بگوش میرسید و جمعیت بیشماری در برابر در شمالی زایشگاه اجتماع کرده بودند .

دکتر صالح آمد

خانم تهرانی متصدی شعبه‌اطلاعات زایشگاه که شب گذشته نگهبانی‌میداد میگفت تقریبا ساعت ۸٫۳۰ صبح‌بود که به اطلاعات تلفن شد آیا آقای دکتر صالح در زایشگاه هستند منهم که‌از موضوع بی‌خبر بودم جوابدادم نمیدانم ولی چند دقیقه بعد که کارم تمام شده بود و خواستم به منزل بروم ، در جلوی درزایشگاه منتظر تاکسی ایستاده بودم که‌ناگهان مشاهده کردم یك اتومبیل سلطنتی از جلویم گذشت و بنظرم آمد که شاهنشاه و علیاحضرت ملکه در آن بودند اول فکر کردم اشتباه کرده‌ام ولی بعد وقتی اتومبیل بطرف خیابان شیروخورشید سرخ پیچید تا ازدر شرقی زایشگاه وارد شود یقین کردم که علیاحضرت ملکه برای وضع حمل به‌زایشگاه تشریف فرماشده‌اند آن وقت از رفتن بمنزل منصرف شدم‌و مجددا بزایشگاه برگشتم .

این موتور سوار

یکی از خبرنگاران کشیك‌اطلاعات در زایشگاه که جلوی محوطه زایشگاه باآقای سرگرد سیاسی‌پور کلانتر بخش ۱۵ مشغول صحبت‌بود چنین گزارش میدهد : همانطور که بارئیس کلانتری ۱۵ سرگرم صحبت بودیم‌رویم بطرف میدان اعدام بود از دور دیدم یك افسر راهنمائی بدون اینکه‌آژیر رابصدا دربیاوردبطور معمولی‌بطرف‌زایشگاه پیش می‌آید باآنکه وضع کاملا عادی بود و بدنبال‌واطراف اتومبیل سیاهرنگی که پشت سرافسرموتور سوار پیش می‌آمد تعداد زیادی تاکسی و اتومبیل سواری درحرکت بودند معهذا برئیس کلانتری ۱۵ گفتم جناب سرگرد مثل اینکه‌این موتور سوار حامل خبر خوشی است گفت چطور گفتم نمیدانم در همین وقت افسر موتور سوار در

بقیه‌در صفحه هفدهم

اعلامیه‌دربارشاهنشاهی

وزیر دربار شاهنشاهی با نهایت مسرت باطلاع عموم میرساندکه خداوند متعال در روز دوشنبه نهم آبانماه ۱۳۳۹ساعت یازده وپنجاه دقیقه باعلیحضرت همایون شاهنشاه و علیاحضرت ملکه پسرعنایت فرمودند.

اعلامیه دولت

این اعلامیه امروز از طرف دولت انتشار یافت :

خداوند قادرو متعال که همواره ملت شریف و اصیل ایرانرا مشمول برکات و عنایات کامل خود قرار داده و درهر حال وهرموقع نعم بیدریغ و نامتناهی خودرابایرانیان ارزانی داشته مشیتش بر این تعلق گرفت که‌باز یکی از آرزوهای ملت نجیب وشاهدوست ایران راکه در انتظارش همه مردم از دل و جان روز شماری می‌کردند برآورد و همگان راباکرم ورحمت خود غرق شادی سازد .

مژده مسرت بخش تولد میمون و مبارك فرزند اعلیحضرت همایونی محمدرضا شاه وعلیا حضرت ملکه فرح درساعت ۱۲روز ۹٫۸٫۳۹ که طبق اصل ۳۷متمم قانون اساسی ایران حقا ولیعهد بلافصل پادشاه است برای قاطبه ملت ایران ازخردو کلان‌زایل‌الوصف ،مسرور آور وشادی بخش است بشکرانه این موهبت بزرك واینکه خداوند متعال در تمام ادوار وایام عنایات کردگاری رابایران کهن مبذول فرموده و چراغ سلطنت باستان مارا همیشه پرتو بیشتری میبخشیده و فروزان ترمیساخته است دولت بوسیله این اعلامیه سه روز تمام جشن و شادی اعلام‌میکند و این تولد فرخنده را بخاندان جلیل سلطنت و عموم ملت شاهدوست ووطن پرست ایران ازدل‌و جان تبریك و تهنیت میگوید .

نخست وزیر ـمهندس شریف امامی

مبارك است

امروزروزعید وشادمانی‌واقعی برای‌همه ملت ایران بود وهمه بیکدیگر تبریك میگفتند و همه‌در برخورد اول‌بجای سلام واحوال‌پرسی میگفتند :مبارك است

کلیدهای مملکت

کلید های مملکت ، همان کلید های ریالکو است . اوراق و اسناد در وزارت خانه ها ، در بانکها ، در تجارتخانه ها ، شرکت های خارجی ، در کشوهای میز ها و قفسه های بایگانی ریالکو ضبط است . نمایشگاه ریالکوبزرگترین سازنده لوازم فلزی دفتر در میدان کاخ خیابان تخت جمشید است.

۱ـ۲ آـ۲۸۸۶۴

جریان روز

مردم فرهنك دوست

سرمقاله درصفحه دوم چاپ شده‌است

ایران دارای ولیعهد شد

روزنامه اطلاعات مفتخر و سرافراز است که خبرتولد نوزاد سلطنتی ایران را باطلاع ملت ایران میرساند و مژده می دهد که نوزاد سلطنتی همانطورکه آرزو و امید قلبی عموم بود پسر می باشد .

از هنگامی که مردم ایران اطلاع یافتند که ملکه فرح صاحب فرزند خواهد شد همه چشمها وقلبها متوجه کاخ سلطنتی و ملکه‌زیباو محبوب ایران‌گردید و مهمترین وجالبترین اخبار مجلات و روزنامه های ایران و جهان ظرف چند ماه اخیر در اطراف فراغت علیاحضرت ملکه فرح دور میزد و در این میان ملت باستانی ایران از روی صفای باطن و حضور قلب دعا میکرد که شاهنشاه‌صاحب فرزند و ولیعهدگردند.خدای‌راشکر که دعای خیر ملت ایران در پیشگاه خداوند مستجاب شد و با تولد نوزاد چشم ودل شاه و ملت ایران روشن گردید .

موسسه اطلاعات تولد نوزاد پسر را بخاندان جلیل سلطنتی و ملت عزیز ایران تبریك وتهنیت میگوید واز صمیم قلب آرزومند سلامتی وسعادت شاهنشاه و ملکه محبوب و ولیعهد ایران می باشد .

دنباله خاطرات شاهنشاه :

ماموریت برای‌وطنم

اولین بار که به مصدق پیشنهادنخست‌وزیری کردم

اصرارکردکه تنها بشرط موافقت انگلیسی‌ها بامن همکاری خواهدکرد

* برای نخست وزیری مصدق بسفرای انگلیس و روس پیام فرستادم
* وقتی علت اخلال مصدق و دسته اورا درکارهای‌دولت در مجلس پرسیدم‌جوابداد که روسها با نخست‌وزیر وقت موافق نیستند
* طرح مصدق در زمینه‌منع دولت ازدادن‌هرگونه‌امتیاز نفت بدون اجازه مجلس‌بر وجهه ملی او افزود ولی همین طرح یکی ازشواهد بارز روش منفی مصدق بود

مکدر بودم زیرا مامورین آنها صورتی از نامزدهای خود تهیه می کردند وبه نخست‌وزیر وقت‌می‌دادند واورا درفشار میگذاشتندکه حتما نامزدهای مزبور بنمایندگی انتخاب شوند. چون این مسئله برای من تحمل ناپذیر بود بخاطرم رسید درباره نحوه جلوگیری ازاین رویه شرم‌آور با مصدق مشورت‌کنم زیرا درآن زمان روابط من باوی که ازخدمت گزاران محترم‌کشور بشمار می‌آمد و باهرگونه نفوذ خارجی درایران مخالفت‌داشت‌خوب بود وفکر میکردم اگر اورا طبق مقررات قانون اساسی به نخست ـ وزیری منصوب و مامور تشکیل دولت کنم ممکن است تقاضاکند انتخابات جدیدی که بطور یقین از نفوذ بیگانگان دورباشد درکشور بعمل آید. بدین جهت اوراحضار کردم وفکر خودرا باوی در میان نهادم . مصدق درجواب اظهارنمود که‌با دوشرط مسئولیت زمامداری راقبول خواهد کرد ووقتی پرسیدم آن‌دوشرط چیست گفت :اول گماشتن مامورین مسلح برای‌حفظ شخص اوست . این شرط را بلافاصله قبول‌کردم آنگاه گفت

بقیه در صفحه نوزدهم

بقیه فصل پنجم

ایام پرآشوب وتشنج

سجیه غیر منطقی مصدق‌همیشه اورا وادار باعمال عجیب و غریب میکرد .اولین باری که باین‌سجیه وی توجه پیدا کردم در هنگام‌جنك بین‌الملل دوم و اشغال ایران‌بوسیله قوای متفقین بود درآنموقع ازطرز دخالت متفقین درامر انتخابات و تعیین نمایندگان بسیار ناراضی و

فوق‌العاده اطلاعات

مجانی

نیم ساعت بعدازظهر انتشاریافت

مژده بزرگ بملت ایران نوزاد سلطنتی پسر است

این عنوان فوق‌العاده روزنامه اطلاعات بود با عکس زیبای علیاحضرت ملکه فرح که امروز یکساعت بعدازظهر در تهران انتشار یافت ووعده داده شد که مشروح اخبار درروزنامه منتشر گردد.

این فوق‌العاده مجانی تقدیم مردم‌گردید .

چای جهان

۲۵۲ — ۱۵۱

جریان روز

مردم فرهنگ دوست

روز دوم همین ماه تصویب نامه‌ای از هیئت وزیران به‌پیشنهاد وزیر فرهنگ گذشت که‌اکنون دستور اجرای آن بکلیه شهرستانها داده شدهو قرار است از هفته آینده درسراسر کشور بموقع اجرا درآید .

موضوع این تصویب‌نامه واگذاری کار فرهنگ بمردم است و بموجب آئین نامه‌ای که‌برای آن تنظیم گردیده درهر شهرستانی یك شورای عالی فرهنگ تشکیل میشود که‌دراین شورانه نفر عضوخواهند بودواین اعضا عبارت میباشند از :رئیس فرهنگ محل . شهردار. رئیس انجمن شهرو اگر انجمن نباشد یکنفرازروسای انجمن‌خانه‌و مدرسه . رئیس شورای کشاورزان. یکنفر ازروسای مدارس. رئیس‌اطاق‌بازرگانی یایکی‌از روسای کارخانجات . یکنفر روحانی یایکی ازاساتیددانشگاه ودونفر ازمعتمدین محل یاروسای انجمن های‌خانه ومدرسه .

کاراین هیئت ۹نفری آنست که‌توسعه فرهنگ شهرخود رادراختیار میگیرند، مسئله تربیت افراد. پرورش دینی واخلاقی .پیشرفت زبان‌و ادبیات فارسی . ایجاد آموزشگاههاو مدارس حرفه‌ای وکشاورزی آنچه متناسب بااحتیاجات و مقتضیات محل‌باشد تحت‌سرپرستی و مراقبت‌خود قرار میدهند .

همچنین بشورای عالی فرهنگ شهرستانها حق داده شده است امتیاز دبستان طبق‌قانون مصوب۹ خرداد ۳۵بدهند ولغو امتیازات دبستان های خصوصی‌را به‌پیشنهاد رئیس فرهنگ‌محل دراختیار داشته باشند ...

اختیارات وسیعی درهمین زمینه باین شوراها داده شده که‌همه مربوط به‌تعلیمات عمومی وتوسعه مدارس و تشکیل سازمان های‌حرفه‌ای وصنعتی وتاسیس کلاسهای اکابر وکمك به‌تهیه وسایل‌ورزش و تشکیل مجالس سخنرانی‌وتشکیل کتابخانه وقرائت خانه وکلیه امور تربیتی‌و اخلاقی است که‌اگرمردم ایران همت‌بخرج‌دهندو بااین تصویب‌نامه‌امور فرهنگ شهرستان خودرا بدست گیرند خیلی ازنقائص موجود ازمیان برداشته میشود . خیلی کارهای بیهوده انجام نمی‌گیرد. خیلی خرج های زائد ازمیان میرود .

حالااین سئوال پیش می‌آید که‌شورای عالی فرهنگ‌شهرستانها مخارج این‌کارهای بزرك فرهنگی‌را که‌حتی ساختمان مدارس و تهیه مسکن برای معلمان وتامین زندگی معلم‌درآن پیش‌بینی شده ازکجا تامین می‌نمایند .

اصل مطلب‌همین است که وقتی مردم‌کار خود را خود بدست میگیرند دیگر نباید دست‌نیاز بسوی دولت دراز کنندو بخواهند از بودجه عمومی دولت چیزی بگیرند چون دولت بیش‌از آنچه اکنون خرج میکند نمیتواند بدهد و برفرض اینکه بودجه فرهنگ کشورهرسال‌چیزی اضافه شود آن‌اضافات هرگز تکافوی توسعه مدارس ویا تامین زندگی معلم‌وتهیه مسکن واین‌قبیل اموررا نخواهد کرد ومطمئن باشید درهمین تهران هضم میگردد ، برای هر اضافاتی که‌پیدا شود همین جا یك سلسله خرج تراشی میشود . شهرستانها باید خودشان در فکر خود باشند ، چشم دوختن بمرکز وکمك‌گرفتن ازتهران آنقدر ناچیزخواهد بودکه بااحتیاجات روزافزون مردم بفرهنگ هرگز وفق‌ندارد وروز بروز مضیقه درس ومدرسه وتعلیمات عمومی بیشتر خواهد شد .

اینست که‌محترمین ومعتمدین شهرستانها که دراین کمیسیون فرهنگی اکثریت خواهند داشت‌باید ازاین فرصت که‌بآنها داده شده حداکثر استفاده رابنمایند باتهیه منابع درآمد شهری. سرنوشت تربیت فرزندان خودرا بدست گیرند. برنامه تحصیلات وشیوهٔ تعلیمات را بر پایه‌ای قرار دهند که مفید بحال فرزندانشان باشد ، معایب کنونی را فورا جلو گیری کنند . هر چه در قوه دارند در این راه بگذارند . زیرا این راهی است که خیرو سعادت جامعه و ترقی وپیشرفت کشور درآن است .

امور مالی تاسیسات و تشکیلات وکارهائی که شورای عالی فرهنگ شهرستانها بدست میگیرد زیر نظر خود این هیئت خواهد بود که میتوانند بوسیله وضع عوارض شهری بدست آورند .

طبق قانون شهرداریها فقط بانجمن های شهر حق وضع عوارض داده شده ودر صورتیکه انجمن شهر تشکیل نشده باشد شهردار می تواند بوزارت کشور که قائم مقام انجمن های شهر است پیشنهاد نماید وپس از تصویب‌وزارت کشور عوارض دریافت میشود وبدون اینکه‌دیناری از آن عوارض که خاص فرهنگ میباشد بمصرف دیگر برسد باید تحویل شورای عالی فرهنگ شهرستانها شود وزیر نظر شورا برای امور فرهنگی وتربیتی مصرف گردد .

دولت تصمیم دارد انجمن های قانونی را در سراسر کشور تشکیل دهدواین خود تسهیلات فراوانی برای شورای فرهنگ شهرستانها ایجاد میکند زیرا دیگر نیازی نیست بمرکز وزارت کشور مراجعه کنند ،خود انجمن های شهر حق وضع عوارض دارند مگر، در مواردی که منع قانونی داشته باشد که در قانون شهرداریها تصریح گردیده .

ماامیدواریم مردم فرهنگ دوست کشور درهر شهری اقامت دارند حتی تهران که دارای چنین شورائی خواهد شد آمادهٔ این خدمت‌مقدس شوندو امور مدارس و تعلیم و تربیت فرزندان خودرا بهر شکل و طرزی که مصلحت میبینندو مقتضی محل خود میدانند بدست گیرند واداره کنند واز این راه کمك موثری به پیشرفت فرهنگ نمایندو درواقع‌نهضتی در تعلیم و تربیت و بالا بردن سطح فکر و معلومات جوانان بوجودآورند.

این‌تنها راهی‌است که برای رفع نقائص فرهنگ عمومی کشور در پیش داریم دیگر بسته بهمت و مساعدت مردم خیراندیش و معرفت دوست ایران‌است .

آگهی دعوت مجمع عمومی عادی بطور فوق‌العاده شرکت‌سهامی توربین‌اصفهان

بر حسب تقاضای دارندگان خمس سهام شرکت بمنظور تغییر و تجدید هیئت مدیره و بازرسان شرکت از آقایان سهامداران شرکت سهامی توربین اصفهان بوسیله این آگهی دعوت میشود که برای روز دو شنبه سی ام آبان ماه ۱۳۳۹ ساعت چهار بعد از ظهر در جلسه مجمع عمومی عادی بطور فوق العاده در محل دفتر شرکت واقع در خیابان چهار باغ بارعایت مقررات اساسنامه شرکت حضور بهمرسانند .

دستور جلسه

۱ـ انتخابات هیئت مدیره شرکت (اعضای اصلی وعلی البدل)

۲ـ انتخابات هیئت‌بازرسان شرکت

شرکت سهامی توربین اصفهان

دکتر معانی

امراض مقاربتی‌ـ مجاری ادرارـ معالجه سوزاك تازه وکهنه ـ ورم پروستات وسستی وناتوانی ـضیق مجرا ،امراض‌زنانه ـخیابان‌فردوسی مقابل بانك ملی مرکز

آـ۲۵۲۴۷ ۱ـ۱۰

ساعات مطب دکتر نوائی جراح پلاستیك ۵ تا ۷½ شاهرضا چهارراه پهلوی

آـ۲۵۷۱۷ ۱ـ۵

تشکر و اعتذار

از جناب آقای استاندار معظم استان کردستان و علمای اعلام و قضات و روسای ادارات محترم و همچنین طبقات تجار و کسبه سنندج که‌در مجلس ترحیم و ختم فقید سعید حاج‌شیخ‌الاسلام **محمدسعیدربانی** مقیم تهران شرکت فرموده و از آن مرحوم تجلیل نمودند صمیمانه سپاسگزاری و تشکر عرض چنانچه بواسطه تالمات روحی موفق بدرك زیارت نشدیم پوزش می‌طلبیم .

شیخ‌بدرالدین ربانی ـ جلال‌الدین ربانی ـ بهاالدین ربانی ـبانو ربانی ـ ستوان وفاالدین ربانی

تشکر و پوزش

از ذوات محترم و اقوام و دوستان گرامیکه در مراسم تشییع جنازه و تدفین و ختم وهفته پدر عزیزمان مرحوم **حاج‌آقا خسرو مودب** اظهار عنایت فرموده یاتلگرافا و کتبا خاطر افسرده مارا تسلیت‌داده‌اند بدین وسیله تشکر نموده دوام عمر و عزت آنان را از خداوند متعال خواستاریم و هرگاه بعلت تالمات روحی و گرفتاری در شرفیابی‌حضوری برای عرض تشکر یادرجواب تلگرافات و نامه ها قصور و تاخیری‌روی دهد پوزش و معذرت میخواهیم .

خانواده مودب

مجالس سوگواری

روضه فاطمیه

برحسب معمول سنواتی‌مجلس سوگواری حضرت صدیقه کبری سلام‌الله علیها ازشب چهارشنبه یازدهم آبانماه جاری تاده شب متوالی در منزل حاج سید رضا مجد واقع در خیابان سپه کوچه درگاهی منعقد است.

آـ۲۵۶۵۳

دعوت از همه علاقه‌مندان

بمناسبت تصادف این ایام بارحلت **حضرت صدیقه‌کبری فاطمه زهراء علیهاسلام** طبق معمول سنواتی از امشب تا ده شب همچنین ازشب ۳۰ آبان‌تا ۹ آذر مجلس ذکرفضائل و مصائب آن حضرت در مسجد سجاد واقع در خیابان شاه نزدیك چهارراه گیتی منعقد و پس از پایان نمازجماعت‌ناطقین محترم صحبت می فرمایند .

آـ۲۵۶۷۵ **کاظم‌گیتی‌ـمتولی‌مسجدسجاد**

فاطمة بضعة منی

بمناسبت ایام عزاداری حضرت زهرا علیهاالسلام طبق معمول سنواتی مجلس عزاداری در مسجد ولی عصر واقع در خیابان حشمت‌الدوله‌غربی از ساعت ۷بعداز ظهر روز دوشنبه ۹ر۸ر۳۹ تاده شب با سخنرانی دانشمند محترم جناب آقای فلسفی بر قرار امید است اهالی محل و علاقه مندان شرکت و استفاده فرمایند .

آـ۲۵۶۸۵ **هیئت مدیره انجمن مسجد ولی عصر**

انگلیسی را

بوسیله دستگاههای مدرن ومنحصر بفردمؤسسه‌سمعی وبصری سپید بسرعت یاد بگیرید.

ثبت نام همه روزه از ۵ تا ۸ بعدازظهر

بولوار کرج ۲۱۸ جنب ۴۴۴ تلفن ۶۰۳۶۵

آـ۲۸۹۴۰

آگهی بداوطلبان ورود بدانشگاه

مدت نام نویسی کلاسهای تهیه دانشکده علوم تا۱۲ آبان تمدید شده است دانش آموزانی‌که در مسابقه‌های ورودی دانشکده های علوم‌ـ فنی‌ـ کشاورزی ـ پزشکی‌ـ داروسازی‌ـ دندانسازی ـ دامپزشکی و هنرهای زیبا درسال جاری شرکت کرده ومایلند خودرا برای مسابقه های سال آینده در دانشکده‌های مذکور مهیا سازند می‌توانند همه‌روزه ازساعت ۳ تاشش بعدازظهر بدانشکده علوم مراجعه وثبت نام نمایند.

دروس کلاسهای تهیه از روز شنبه ۱۳ شروع خواهدشد.

آـ۲۸۸۹۸ ۱ـ۲ **رئیس دانشکده علوم ـ دکترفرشاد**

ازسهام باشگاه کارمندان دولت

فقط تعداد کمی باقی است و پس از توزیع آن دیگر محلی‌برای پذیرش عضو درخانه اول باقی نخواهد بود .

آـ۲۵۷۰۱

آگهی مناقصه

ژاندارمری کل کشور مقدار اجناس یکساله فاسدشدنی موردنیاز خودرا طبق‌نمونه و شرایط مندرجه دربرك شرایط به مناقصه‌خریداری مینماید.

۱ـ داوطلبان شرکت در مناقصه میبایستی قبلا بشعبه تدارکات و خرید اداره سررشته داری ژاندارمری واقع‌درمیدان ۲۴اسفند مراجعه پس‌از مشاهده نمونه و مشخصات جنس مورد مناقصه برك شرایط مناقصه دریافت نمایند.

۲ـ داوطلبان شرکت در مناقصه بایستی مبلغ سی‌هزار ریال‌بعنوان سپرده نقدا بحساب شماره ۷۳۰ژاندارمری به‌بانك ملی مرکز تسلیم و فیش آنراضمیمه پیشنهاد خود درپاکت لاك‌ومهرشده که روی آن جمله (مناقصه‌فوق) قید شده باشد نموده تاآخر وقت اداری روز چهارشنبه ۲۵ر۸ر۳۹ بدفتر اداره‌سررشته داری ژاندارمری تسلیم و رسید دریافت دارند.

۳ـپیشنهادات واصله درساعت ۱۰صبح روز پنجشنبه ۲۶ر۸ر۳۹ باحضور کمیسیون باز وقرائت خواهد شد.

۴ـبه‌پیشنهاداتی که بعداز موعد مقرر برسد یامشروط یافاقد سپرده و مبهم باشد بهیچوجه ترتیب‌اثر داده نخواهد شد.

۵ـحضور پیشنهاددهندگان در جلسه مناقصه آزاد و اداره‌سررشته داری دررد یاقبول یك یاکلیه پیشنهادات مختار است.

۶ـدرصورتیکه برنده مناقصه به نحوی از انحاء از انجام معامله خودداری نماید سپرده اوبسود صندوق‌دولت ضبط خواهد شد.

۷ـ پرداخت هرگونه مالیات‌بردرآمد وعوارض قانونی و هزینه‌نشر آگهی و هزینه ثبت قرارداد دردفترخانه اسناد رسمی بعهده برنده‌مناقصه است.

ژاندارمری کل کشور

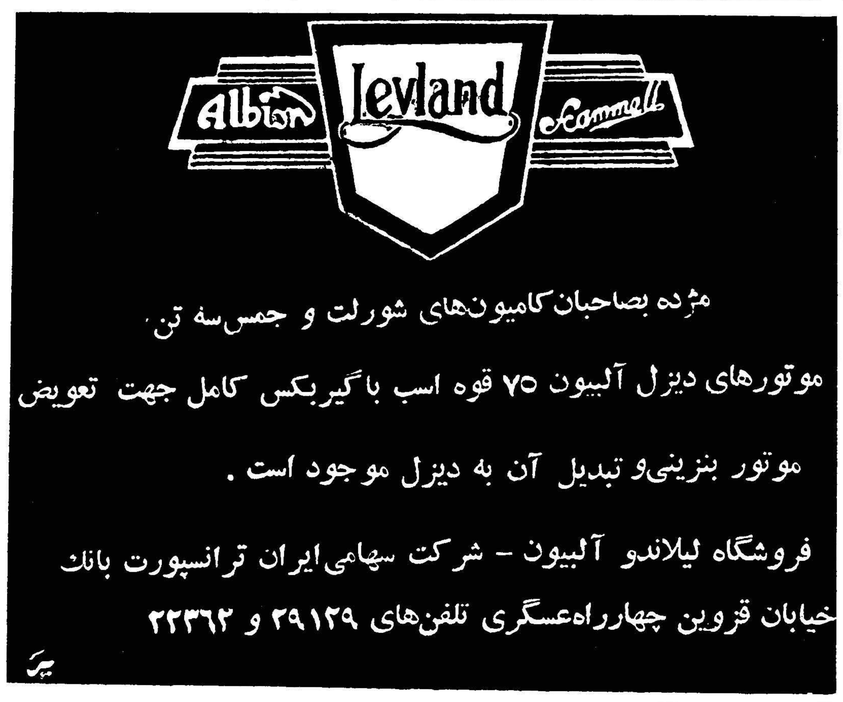

اعلامیه شرکت‌سهامی کیم

باعرض تشکر وامتنان ازعلاقه واستقبال بیسابقه‌ایکه خانمها وآقایان محترم در مصرف بستنی کیم خصوصا پذیرائی از مهمانان عزیز خود در

اعیادو جشن های عروسی

ابراز داشته‌اند این شرکت را برآن داشت‌که در تحویل محصولات بستنی کیم تسهیلات بیشتری را فراهم نماید. بنابراین ازکلیه مصرف کنندگان محترم تقاضا دارد ۲۴ ساعت قبل بدفتر شرکت واقع در

خیابان شمیران جنب شهناز ٤ یابوسیله تلفن‌های ۳۱۷٤٦ و ۳۳۵٤٦ تعداد موردنظر ونوع محصولات بستنی کیم را به آدرس صحیح اطلاع‌تابوسیله‌دستگاه‌های توزیع شرکت تحویل‌گردد.

شرکت سهامی کیم

آـ۲۸۹٤۲

بیماریهای آمیزشی ـ مجاری ادرارـ سستی وناتوانی‌مردان
خیابان صفی علیشاه
دکتر یحیی صدری

خانواده های مروی ـلاجوردی ـ سعید نژادـخراسانچی قائمی تهرانی ـ ریزبند ـسمیعی‌نژاد ـمعروف خانی‌ـکرباسی نامبر ـپری‌نژاد ـ شیرازی ـ کاشانی

بانهایت تاثر و تاسف درگذشت شادروان مرحوم **میرزاغلامحسین‌خان‌مروی**راباطلاع‌میرساندمجلس‌ختم‌آنمرحوم روز سه شنبه ۱۰ر۸ر۳۹ از ساعت ۳ الی ۵ بعد از ظهر در مسجد ارك منعقد خواهد بود مجلس ختم زنانه در همان روزو همان ساعت درمنزل‌شخصی آنمرحوم‌واقع در گذرلوطی‌صالح دائر می باشد .

مصیبت وارده را بعموم بازماندگان آنمرحوم بویژه بخانواده محترم مروی تسلیت می دهیم .

فوت مرحومه مغفوره **بانو حاجیه فرخنده سمیعی** فرزند مرحوم آقا میرزا بزرك طایفه‌را در رشت باطلاع‌اقوام‌ودوستان میرساند مجلس ختم در رشت برگزارمی شود .

الحاج فخرالدین حکیمی‌ـالحاج فضل‌الله سمیعی ـحاج یوسف رفیع سمیعی ـصادق فتح سمیعی ـ اسمعیل‌سمیعی‌ـ ربیع منشی‌زاده سمیعی‌ـحسن نیکوی سمیعی ـ تقی سمیعی عبدالحسین نجد سمیعی ـ یوسف پور صفوی ـ اسمعیل کاردان ـ نصرالله افطسی ـ منوچهر یاسری

بخانواده محترم آنمرحومه مصیبت‌وارده‌را تسلیت می دهیم

اتحادیه صنف فخار بدینوسیله فوت شادروان **آقای حاج علی اصغر اسحقی** را باطلاع میرساند مجلس ترحیمی از طرف این اتحادیه از ساعت دو و نیم الی ۵بعد از ظهر روز سه شنبه ۱۰ر۸ر۳۹ در مسجد حاج ابوالفتح واقع در میدان شاه منعقد و از دوستان و آشنایان بویژه همکاران تقاضا می شود که برای شادی روح‌آنمرحوم شرکت فرمایند .

رئیس هیئت مدیره اتحادیه صنف فخار ـعباس‌گورنك

با نهایت تاثر درگذشت ناگهانی **آقای اسمعیل خامنهٔ** را در اهواز باطلاع دوستان و آشنایان میرساند مجلس ختم آنمرحوم روز سه شنبه دهم آبان از ساعت ۹ الی ۱۱ صبح‌در مسجد ارك و مجلس ختم زنانه بعد از ظهر همانروز در منزل محمد صمد زاده واقع‌در خیابان پاستور کوچه عسجدی منعقد خواهد بود .

محمد صمدزاده ـ دکتر حسن فریدنی ـ (اخوان لیلی آبادی)ـ ابوالحسن عظیمی ـ محمد صادق عظیمی ـ ابوالقاسم عظیمی ـ محمد حسین خامنهٔـاسدالله خامنهٔ ـ خلیل خامنهٔ ـ محمد حسن‌کاظمی ـ علی اصغر خامنهٔ ـحاج محمد علی‌شناور کریم ماهر ـ خانواده صمد زاده

بعموم بازماندگان آنمرحوم مصیبت وارده را تسلیت میدهیم

خانواده های **افسری ـمبصری ـ فزوینی ـ محررزاده‌ـ فرشید ـتوپچی ـ حریری ـ طسوجی ـ توپچی پور ـ یزدچی محرری ـفاضل ـقنادیان ـ ملکی ـ مشرق زمینی ـ فرزام‌ـ سلماسی**با نهایت تاثر و تاسف درگذشت شادروان**آقای‌محمد قلی‌افسری** را در تبریز باطلاع میرسانند مجلس ختم آنمرحوم روز سه شنبه دهم آبان ماه جاری از ساعت ۳الی ۵ بعد ازظهر در مسجد مجد منعقد خواهد بود ضمنا مجلس ختم زنانه در همان روز و همان ساعت در منزل برادر آنمرحوم واقع در خیابان‌باستان چهارراه نشاط مقابل مسجد میثم پلاك ۲۱۸ دایر خواهد بود .

با کمال تاسف فوت مرحومه **بانو عذرا بوالحسنی** را باطلاع خویشاوندان و آشنایان میرساند مجلس ترحیم آن مرحومه روز سه شنبه ۱۰ر۸ر۳۹ از ساعت ۳ الی ۵ بعد از ظهر در مسجد حاج ابوالفتح واقع در میدان شاه و مجلس‌ختم زنانه در همانروز و همانساعت در منزل آنمرحومه واقع در خیابان خراسان کوچه محمد بیگی دست راست درب اول‌منعقد خواهد بود.

خانواده های بوالحسنی ـ قسیمی ـ درانی ـ مینوچهر شیرازی ـ کرمی

زایمان بی درد

بامتد پسیکوپروفیلاکتیك (بدون استعمال دارو)

تحت‌نظر دکتر هشترودیان

تلفن ٤٤۱۲۹ـ٦۳۹۱۷ـ ٦۳۹۱۸ـ ٦۰۹۲٦

آـ۲٦۱۷٤ ۱ـ۱۰

همکار محترم جناب آقای دکتر علی نوذری

جمع‌یاران دانشکده مصیبت وارده را به آن دوست عزیز تسلیت گفته طول عمر آنجناب را از درگاه باریتعالی مسئلت می نماید .

دکتر حمید اعتبار ـ دکتر اکبری‌ـ دکتر ایزدی ـ دکتر برال ـ دکتر به نژاد ـ دکتر پورمهر ـ دکترپارسیانی ـ دکتر عبدالله حبیبی ـدکتر دهگان ـ دکتر زهرائی ـ دکتر علیمحمد سپهر ـ دکتر شافع ـدکتر صالحی ـ دکتر منوچهر صبا ـ دکتر سید محمد طباطبائی ـ دکتر سید محمود طباطبائی ـ دکتر عرب زاده ـ دکتر عظیم زاده ـ دکتر جعفر غروی ـدکتر ابراهیم غروی ـدکتر فر ـدکتر گیدفر ـدکتر علی لقمان‌ادهم دکتر ملك مدنی ـدکتر منصور ـ دکترامیر موحدی ـ دکتر حسن وزین ـ عباس هاشمی نژاد ـ دکتر هنربخش

مصیبت وارده را بخانم فرخوی دبیر محترم دبیرستان دخترانه ناموس تسلیت عرض می نمائیم .

دانش آموزان سال چهارم دبیرستان ناموس

آـ۲۵۵۵۹

مصیبت وارده را به خانواده محترم بوالحسنی تسلیت عرض می نمایم .

پرویز مینوچهر

آـ۲۵۷۰۵

جناب آقای دکتر برزگر

درگذشت والده گرام را بحضرتعالی و خاندان معظم تسلیت عرض می نمائیم .

داروخانه حکمت احمداسدی

آـ۲۸۹٦٦

دانش آموزان سال سوم دبیرستان آسیا

درگذشت مرحومه مغفوره بانو خطیبی را بفرزند داغدیده او ـ مرتضی خطیبی تسلیت گفته و بقای عمر بازماندگان رااز ایزد یکتا خواهانیم .

ابزاریان ـتوکلی شیرازی‌ـ حسینخانی ـ مصطفوی ـ وحیدی ـ ملکپور لاهیجی

آـ۲۵۷۲۵

جناب آقای دکتر ابراهیم برزگر

با کمال تاسف از طرف جامعهٔ فرهنگیان آذربایجانی مصیبت وارده را بجنابعالی تسلیت عرض می کنم .

آـ۲۵۷۱۹ **مجتبی عشقی**

بدینوسیله مصیبت وارده را بسرکار علیه خانم فرخوی تسلیت عرض نموده سلامت‌وسعادت بازماندگان‌را خواستارم

آـ۲۵۷۲۱ **همانهاندست**

با کمال تاثر و تاسف مصیبت وارده را بدبیر محترم خانم سیمین فرخوی تسلیت عرض می کنیم .

مهری عباسی ـ منیره شریعت پناهی

بمناسبت یادبود شب چهلم فوت مرحوم **سید محمد مجدالاشرافی** روز چهارشنبه ۱۱ آبانماه از ساعت ٤ الی ۷ بعد از ظهر در منزل آنمرحوم مجلس تذکری منعقد خواهد شد تقاضا دارم اقوام با تشریف فرمائی خود روانش راشاد فرمایند

سرهنك سید حسین میرهادی

خانواده های **فرهادی ـ طبیبی ـ لطافت ـ سید حسن مکی ـ ترابی ـ ضرابی ـ طاهری ـ کاوسی‌ـ شاکری ـاحمدی پیشوا ـسلیمانی ـفیضی**

با نهایت تاثر و تاسف فوت مرحوم**حاج اسدالله‌فرهادی (زنجانی)** را باطلاع کلیه اقوام و دوستان و آشنایان میرساند مجلس ترحیم آن مرحوم روز سه شنبه دهم آبان ماه از ساعت سه الی پنج در مسجد توتونچی خیابان غفاری و مجلس ختم زنانه همانروز ازساعت ۲بعد از ظهرهمانروز در منزل‌شخصی آنمرحوم مقابل دخانیات خیابان خیریه پلاك ۱۲٤ منعقد است. بعموم بازماندگان آنمرحوم مصیبت وارده را تسلیت میدهیم

باکمال‌تاسف باطلاع عموم‌دوستان‌وآشنایان‌میرساندبمناسبت فوت مرحومه **طوبی‌جمشیدی نهاوندی** فرزند تقی مجلس ترحیم روز سه شنبه (فردا) از ساعت ۳ الی ۵ بعد از ظهردر مسجد رسول بازار دوم نازی آباد منعقد و شب هفت‌روزجمعه در امامزاده عبدالله برقراراست وسیله‌ایاب و ذهاب‌بعدازظهر جمعه در نازی آباد مهیا است .

آـ۲۵٦٦۳ **رضا حسین جمشیدی**

بعموم بازماندگان آنمرحومه مصیبت وارده‌را تسلیت‌میدهیم

بدینوسیله باطلاع دوستان و خویشاوندان میرساند که مراسم**چهلمین شب درگذشت شادروان حبیب‌الله‌فریدتهرانی** روز سه شنبه ۱۰ر۸ر۳۹ از ساعت ۵ر۲ ـ۵ر٤ بعد از ظهر در امامزاده عبدالله آرامگاه بدر برگزار می شود .

آـ۲۵٦۳۵ **خانواده فرید تهرانی**

با کمال تاسف فوت مرحوم آقای **حاج‌اسدالله فرهادی** را که یکی از افراد نیکوکار صنف چوبفروش بوده اند باطلاع کلیه اعضاءصنف‌چوبفروش‌تهران‌وتوابع‌رسانیده مجلس ختم آنمرحوم در روز سه شنبه دهم آبانماه از ساعت ۳تا ٦بعداز ظهر در مسجد توتونچی خیابان غفاری منعقد است .

اتحادیه صنف چوبفروش تهران و توابع

بعموم بازماندگان آنمرحوم مصیبت وارده را تسلیت میدهیم

آگهی های تسلیت

فوت نابهنگام آقای **محمد شهداد** رئیس سابق انجمن شهر را بعموم اهالی نائین مخصوصا سرور گرامی جناب آقای دکتر پیرنیا تسلیت می دهیم .

محمد علی فرجاد نائینی ـ فضل‌الله ایماقی ـخبرنگار اطلاعات ـ جلال بقائی نائینی ـ برهانی نائینی

دانشمند محبوب جناب آقای دکتر الویری

شهادت جانگداز مرحوم ماشاءالله کاظمی را به آنجناب وخانم محترم و تمامی بستگان و خانواده های‌محترم کاظمی تسلیت عرض توفیق‌بازماندگان را از خدای متعال خواهانیم

عباسعلی صرافی ـعلی اصغر ماشینی ـ غلامحسین‌قاسمی

اظهارنظرهای جدید درباره مبارزه انتخاباتی امریکا

هنوز نیکسون از مقابل کندی عقب ننشسته است

مبارزاتی‌که درآخرین هفته ایزنهاور بنفع نیکسون خواهد کرد درسرنوشت انتخابات تاثیر مهمی دارد

کندی نامزد حزب دموکرات هنگام ورود بـه‌نیویورك مورد استقبال بی سابقه مردم این شهربزرك قرار گرفت این عکس‌نامزد حزب دموکرات را در حال‌سخنرانی در نیویورك نشان می دهد .

نیویورك ـ ۳۰ اکتبر ـ آسوشیتد پرس ـ نیکسون‌نامزدریاست جمهوری حزب جمهوریخواه آمریکا امروز در یك مصاحبه ۱۱سئوالی با مخبرین اظهار داشت معتقد است در جنگهای آینده علیه روسیه شوروی سلاح‌اتمی، ناگزیر بکار خواهد رفت .

نیکسون گفت اوضاع کنونی جهان طوری است که نمیتوان از بکاربردن سلاحهای اتمی صرفنظر کرد. زیرا جنك میان آمریکا و شوروی یك«جنك کلی» خواهدبود ـ بخصوص که از لحاظ نفرات چین و شوروی بر غرب تفوق دارند اما ممکن‌است این‌وضع تغییر کند ، چه وضع جهان ثابت نیست .

نیکسون اشاره کرد که هم‌اکنون قدرتهای اتمی دیگری نیز وجود دارند وبر آنها افزوده خواهد شد .

نیکسون پیش بینی کرد که احتمال دارد در جنك عمومی آینده چین و شوروی در دو صف علیه یکدیگر به جنك پردازند .

حداقل برابر است

واشنگتن ـ ریچاردنیکسون‌معتقد است که درهفت‌ایالت بزرك‌امریکا که آراء اصلی انتخاباتی راتامین میکنند او از کندی جلوتر وحداقل باوی برابر است.

هفته گذشته از نظر نیکسون هفته موفقیت آمیزی بوده زیراآراء اتحادیه‌های کارگری راه آهنها را جلب کرده است.

نیکسون چنان مینماید که در این دوهفته آخر انتخابات میخواهد همه کارهای مبارزاتی خودرابسرعت انجام دهد.

نیکسون احساس میکند که‌پس از مناظره چهارم تلویزیونی خودبا کندی از لحاظ سیاسی در میان امریکائیان موقعیت محکمتری بدست آورده است.

بنظر نیکسون در ایالات«نیویورك» و«اوهیو» و«پنسیلوانی » و«ایلینوا»و «میشگان» حداقل‌وی وکندی‌شانس مساوی دارند.

دراین هفته قرار است بزرگترین تظاهرانتخاباتی حزب جمهوریخواه در سنگر اصلی آنها طی بیست‌و‌چهارسال‌گذشته‌یعنی شهرنیویورك صورت گیرد.

نیکسون در «تکزاس» و«کالیفرنیا» بدون گفتگو ازکندی پیش است ودرچند ایالت نیز موقعیت او از رقیب دمکراتش بهتر است.

نگران است

واشنگتن ـ کندی در آخرین هفته انتخاباتی خود درمورد اثـر مذهب کاتولیك درآراء مردم‌نگران است.

ضمنا کندی در هفته آخرمبارزه سعی دارد تکلیف خودرا در ایالات اصلی نیویورك ، پنسیلوانی ،اوهیو، ایلینوا و میشیگان که هنوز هم نیکسون در آنها براو تقدم دارد روشن سازد.

این پنج ایالت بیش‌از ۲۶۹ رای انتخاباتی یعنی بیش‌از نصف آراء رادر اختیار دارند.

ازاین روکندی فعالیت خود را در آنها متمرکز ساخته است.

همکاران روزولت

درپنسیلوانی در قسمتهای کاتولیك نشین کندی در بیمارستان ها. و کلیساهاومدارس به گردش ونطق اشتغال دارد.

«جیمز فالی» و«داوید لاورنس»دوتن از همکاران اصلی روز ولت وسران موثر حزب دمکرات‌در هفته‌گذشته پشتیبانی خودرا از کندی اعـلام داشتند واین امربرای کندی بسیار مهم است.

در مورد نیویورك بعضی‌میگویند کندی در آنجا یك میلیون ودویست هزار رای می‌آورد (نیویورك ۴۵ رای انتخاباتی دارد) وبرخی‌میگویند ۴۰۰هزار رای خواهد آورد.

آیزنهاور در ۱۹۵۶ در این‌شهر یك میلیون وچهارصد هزار رای بدست آورده بود.

کندی در هفته اخیر مرتبا به رای‌دهندگان وعده میداد که ۴ الی ۵درصد از مالیاتها را تقلیل خواهد داد تابهای دلار بالابرود.

انتقال محبوبیت

واشنگتن ـ در هفته آینده کـه انتخابات ایالت جمهوری امریکا بعمل میآید پاسخ این پرسش ها روشن خواهد شد :

آیا محبوبیت در برابر افکار عامه قابل انتقال است ؟

چند رای هنوز تصمیم نگرفته اند در انتخابات شرکت کنند ؟

اگر نیکسون در این انتخابات برنده شود پاسخ سئوال اول «آری» خواهد بود • زیرا وی در واقع از محبوبیت ایزنهاور استفاده کرده و ایزنهاور محبوبیت خود را به او منتقل ساخته است •

پاسخ سئوال‌دوم‌نیز «کافی»خواهد بود ایزنهاور در این هفته برای نیکسون که زمانی او را «پسر من» میخواند مبارزه‌خواهدکرد تاانتخابات را برای او ببرد • وی سه مصاحبه تلویزیونی بنفع‌نیکسون ترتیب‌خواهد داد و در یك رژه حزبی در نیویورك شرکت خواهد نمود •

حد الاقل مبارزه

طبق طرح مبارزاتی نیکسون قرار بود مبارزات انتخاباتی او بتدریج توسعه پیدا کند و در هفته آخـر با استفاده از شخصیت ومحبوبیت ایزنهاور بحد اعلای خود برسد •

فعلا هیچکس نمیتواند نسبت به برد یا باخت نیکسون در قبال کندی وبالعکس خوشبین یابد بین باشد •

عموم ناظرین معتقدند در وضع نیکسون در قبال کندی عقب ماندگی دیده نمیشودو هنوز جمهوریخواهان در برابر دمکراتها عقب نشینی نموده اند •

کندی و همکاران دمکرات او همه به اهمیت هوا داری ایزنهاور از نیکسون اعتقاد دارند •

کندی گفته بود خوشبخت است که رقیب او ایزنهاور نیست •

از آماری که برداشته شده‌میتوان گفت که هنوز ۱۵ الی ۱۸ در صد رای‌دهندگان‌امریکائی‌تصمیم نگرفته‌اند به کسی رای دهند • تبلیغات‌ایزنهاور در جلب آنها اثر زیادی خواهد داشت •

مسئله الجزایر

واشنگتن ـ ۳۱ اکتبر ـ خبرگزاری فرانسه ـ سناتور کندی کاندیدای حزب دمکرات در انتخابات ریاست جمهوری امریکا طی یك مصاحبـه تلویزیونی در مورد مسئله الجزایر گفت امید است که ژنرال دوگل و ملت فرانسه راه حلی برای مسئله الجزایر که متضمن استقرار صلح‌در الجزایر باشد پیدا کند • وی تاکید نمود که امید است این راه حل علاقه مردم الجزایر را به حق خود مختاری ، ضمن وابستگی بفرانسه در نظر بگیرد •

سناتور کندی سپس ایزنهاور و سازمان او را مورد انتقاد قرار داد که نتوانسته انداز جنبش‌های‌آزادی در آسیا و افریقا و امریکای لاتین استفاده کنند •

تمایل بمسکو و پکن

سناتور کندی سپس‌افزود من‌امید زیادی دارم که ملت فرانسه راه‌حلی راکه منجر باستقرار صلح درالجزایر باشد پیدا کند وی افزود من چند سال قبل گفتم که زمان همانطور که در هند وچین سریع بود در الجزایر نیز سریع خواهد بود •

ولی این گفته من انتقادات زیادی را در آنزمان بوجود آورد • وی افزود مسئله امروز اینست کـه شورشیان الجزایر بطرف مسکو و پکن متمایل شده اند •

اینك باید دید چقدر طول خواهد کشید تا کمونیستها کنترل جنبش ملی را در دست گیرند • بهمین‌جهت است که من امیدوارم هر چه زودتر برای مسئله الجزایر راه حلی پیدا شود •

شوروی، وچین درجنك الجزایر دخالت میکنند

رم ـ ۳۰ اکتبر ـ رویتر ـ فرحات عباس رئیس دولت موقت الجزایر امروز ضمن یك مصاحبه رادیو تلویزیونی اظهار داشت که ملیون الجزایر از مسکو و پکن انواع کمك را دریافت خواهند داشت .

وی طی مصاحبه ای کـه در روزنامه اونیتاارگان حزب کمونیست ایتالیا درج‌شده خاطرنشان ساخته که ما ترجیح میدهیم بجای آنکه با سلاحهای غرب کشته شویم با سلاحهای چینی از خود دفاع کنیم.

رژیم سوسیالیستی

از فرحات عباس سئوال شد آیا او نظر دارد در الجزایر رژیـم سوسیالیستی برقرار کند . وی پاسخ‌داد این‌امر مربوط‌بمردم‌الجزایر است و پس از کسب استقلال بایستی درباره آن تصمیم گرفته شود .

در مورد مسافرت خود به مسکو و پکن گفت که مدت شش سال است که‌مردم مادرجنك‌غیرعادلانه‌ای داخل شده‌اند و من برای‌جستجوی کمك مادی و دیپلماسی در برابر تجاوز امپریالیسم فرانسه به‌شوروی و چین رفتم .

هدف مبارزه

فرحات عباس خاطر نشان‌ساخت که رهبران چین و شوروی بخوبی هدف مبارزه مردم الجزایر را درك کرده و از اعطای کمك خود بما بهیچوجه دریغ نکردند ولی من اکنون نمیتوانم بدقت جزئیات این کمك را تشریح نمایم .

از عباس سئوال شد آیا اتحاد الجزایر و چین از لحاظ روابط بین‌المللی اشکالاتی برای دیگـر کشور های افریقای شمالی ایجاد نمیکند .

شناسائی شوروی

عباس گفت تمام مردم آزاد جهان این نکته را بخوبی تشخیص میدهند که ملت الجزایر ناگزیر است در مبارزه ای که در پیش دارد از هرجائی که ممکنست کمك مورد لزوم را بدست آورد .

فرحات عباس اظهار داشت که کمك چین بماموجب ناراحتی‌تونس و مراکش نخواهد شد ، و خاطر نشان ساخت که شناسائی‌دوفاکتوی الجزایر توسط شوروی کمك‌مهمی به حل نهائی مشکل الجزایر محسوب میشود .

پاریس ـ ۳۰ اکتبر ـ آسوشیتد ـ پرس ـ شورش داخلی الجزایر که سقوط تهدید میکند وارد هفتمین جمهوری چهارم فرانسه را واژگون ساخت و جمهوری پنجم را نیز به سال خود شده است.

علیرغم فعالیت دوگل در ۲۹ ماه زمامداری خود بنظر نمیرسد که شورش ضعیف شده باشد . **یك ارتش شورشی که بقول فرانسویها هرگز تعداد آن از ۳۵ هزار تـن تجاوز نکرده ارتش نیم میلیونـی فرانسوی و روزی دو میلیون دلاربول این کشور را معطل ساخته است.**

حال هم با تهدید روسیه و چین به دخالت در جنك الجزایر اوضاع وخیم‌تر بنظر میرسد.

دودستگی در فرانسه

ا زطرفی در داخل فرانسه خود فرانسویها کاملا به‌دو دسته‌شده‌اند. گروهی میخواهند به الجزایر خود‌ـ مختاری داده شود و قویا مبارزه خود را در خیابانها آغاز کرده‌اند. از طرفی عناصر دست راست دوگل را تهدید میکنند . حتی بیم کودتا علیه او از ناحیه دست راستی ها میرود.

شایع است که دوگل خیال‌دارد در الجزایر به رفراندوم متوسل‌شود تا تکلیف خود مختاری را کـه مدتهاست وعده داده روشن سازد.

چپ‌و راست

دست چپیهافشار می‌آورندودوگل با حکومت شورشیان مذاکره‌کند. دست راستیها میگویند الجزایرباید فرانسوی بماند.

از طرفی فشار بین المللی برای حل مسئله الجزایر افزوده شـده است.

اگر دوگل به زودی اقدام نکند ممکـن‌است میانه رو ها نیز کـه امروز طرفدار او هستند و اکثریت فرانسویها را تشکیل میدهند ازوی دلسرد شوند.

خروشچف که تاکنون ازسیاست الجزایری دوگل حمایت می کرد. اکنون حکومت شورشیان را عملا برسمیت شناخته به‌آنها وعده کمك داده است.

با کمك روسیه و چین‌بشورشیان احتمال پایان سریع شورش‌الجزایر نیز بکلی منتفی شده است.

قربانی تلویزیون

لندن ـ ۳۰اکتبر ـ خبرگزاری فرانسه ـ دیشب کودکی پس از مشاهده یك فیلم پلیسی روی پرده تلویزیون خودرابدارزد .

جان ربرتسون پس از آنکه روی پرده تلویزیون مشاهده‌کرد یکنفر چگونه خودرا بدار آویخت تصمیم میگیرد همین عمل را انجام دهد .

قربانی این درام جـدیـد تلویزیون طنابی برداشته وآنرا به دستگیره دراطاق خوابش‌می بندد . وی سپس یك صندلی درآخر پلکانی که باین اطاق مربوط میشود قرار داده و طناب رابگردن خودآویزان می کند . صندلی دریك لحظه از زیر پای جان ربرتسون کنار رفته و چند لحظه بعد کودك بیچاره که قربانی یك فیلـم پلیسی شده بود جان می‌سپارد.

اولین کسی که متوجه‌کشته شدن جان شد خواهردوازده‌ساله اوبود .

محاکمات یاسی‌آدا

مندرس باتهام فرزندکشی محاکمه میشود

یاسی آدا ـ ۳۰ اکتبر ـ خبرگزاری فرانسه ـ فردا دادگاه یاسی آدا عدنان مندرس نخست وزیر سابـق ترکیه و دکتر فخری مطیبی را بجرم بچه کشی محاکمه خواهد کرد.

این درام که هیجانی در افکار عمومی ترکیه بوجودآورده در۱۹ ژوئن ۱۹۵۵ اتفاق افتاده‌است .

دراین تاریخ بموجب مدارك موجود «ریحان ایدان» خواننده مشهوراپرای آنکارا که معشوقه مندرس بوده‌پسری بدنیا آورده‌است ولی دکتر فخری بموجب دستور عدنان مندرس نخست وزیر وقت این کودك رابدیار عدم فرستاده‌است . طبق مدارکی که در دست است ریحان ایدان از سال ۱۹۵۱ معشوقه مندرس بوده وچندین بار برحسب دستور مندرس کورتاژ کرده‌است .

کنفرانس کوچك سران غرب

مسئله وحدت اروپا وتشکیل یك دولت فوق ملی دراین کنفرانس مطرح میشود

پاریس ـ ۳۰اکتبر ـ یونایتدپرس وزیران‌خارجه شش کشور عضو بازار مشترك فردا ملاقات‌میکنند تاطرح‌نهائی تشکیل «کنفرانس کوچك سران»غرب را تهیه کنند .

این کنفرانس قراراست دردسامبر آینده تشکیل شود .

ضمنا آنها به‌مسئله تقاضای‌عضویت یونان دربازار مشترك‌رسیدگی خواهند کرد .

وزیران خارجه آلمان، فرانسه ، ایتالیا ، هلند ، بلژیك ولوکزامبورك دراین مذاکرات شرکت دارند .

هم‌اکنون دعوت نامه‌برای سران شش کشور ارسال شده است .

وحدت اروپا

تصمیم به تشکیل «کنفرانس کوچك سران» در ملاقات ادنائر ـ دبره (نخست‌وزیر فرانسه) درماه جاری‌اتخاذ شد .

هدف این مذاکرات بیشتر تامین «وحدت‌اروپا» است .

ژنرال دوگل که‌مروج این نظر است میگوید باید یك جامعه‌فدرال از «سرزمینهای اجدادی اروپائی» با حفظ استقلال کامل اعضاء آن‌بوجود آید .

طبق نظردول‌باید در پاریس یك دبیرخانه کل وشورای وزیران خار جه وسران دول عضو تشکیل شود.

دولت فوق ملی

ولی آدنائر وسایر سران‌کشورهای بازار مشترك وحدت کامل کشورهای عضو راموردنظر قرارداده‌اند ومیگویند باید یك «دولت فوق‌ملی»تشکیل‌شود.

آدنائر و دبره در مذاکرات خودبا عصبانیت برسراین دونظر چانه‌میزدند. وقتی دربن مذاکرات آنها به‌نتیجه نرسید تصمیم گرفتند موضوع رادر کنفرانس سران شش کشور مطرح سازند .

پناهگاه اتمی کیم نواك!

هالیوود ـ ۳۰اکتبر ـ آسوشیتد ـ پرس ـ کیم نواك ستاره معروف هالیوود مشغول ساختن یك‌پناهگاه اتمی در املاك خود میباشد .

اخیرا وی‌دریك‌مصاحبه‌تلویزیونی اظهار داشت که در نظر داردچنین پناهگاهی بسازد . بلافاصله نامه‌هائی از طرف مقامات اداره دفاع غیر‌نظامی امریکا برای او ارسال شد و آنها فکر عالی او را مورد ستایش قرار دادند .

بسیاری از مردم باو نوشتند که پناهگاه را بچه شکل بسازدوتوصیه های دیگری نیز در این زمینه کردند . برخی نیز با نامه از او خواستند که نقشه ساختمان پناهگاه رادر اختیار آنها نیز بگذارد .

مهم‌تر از همه اینکه‌مقاطعه کاران باو پیشنهاد کرده‌اند که‌این‌پناهگاه عظیم را بطور مجانی برای‌اوخواهند ساخت

انگلستان بمب‌افکن هیدرژنی دراختیار ناتو میگذارد

لندن ـ ۳۰اکتبر ـ یونایتدپرس ـ روزنامه پر تیراژ «مردم» مینویسد انگلستان درنظر داردیك اسکادران‌از هواپیماهای بمب افکن راکه حامل‌بمب های ئیدروژنی هستند دراختیار ناتو بگذارد . این‌روزنامه درسر مقاله‌خود درصفحه اول مینویسد مك‌میلان در موقع شرکت درکنفرانس‌شورای عالی ناتوکه درپاریس تشکیل میشود این پیشنهاد راخواهدداد . انگلستان برطبق خبراین روزنامه ۱۶ بمب‌افکن «ولکان» دراختیار ناتو خواهد گذاشت . این اقدام بیشتر برای جلوگیری ازتکروی فرانسه درمورد برنامه بمب ئیدروژنی آن کشور بعمل خواهد آمد .

از صبح پنجشنبه

برنده جایزهٔ اول فستیوال ونیز ۵۹ ـ مدال طلا

جنگ بزرگ

سینماسکوپ ـ دوبله فارسی درایتالیا

البرتوسوردی ـ میلوا ناسنگانو ـ وبتوریوگاسمن

حافظ ـ نیاگارا ـ امپایر

آ ـ ۲۸۹۱۴

شماره مخصوص سال‌چهارم

مجلهٔ سینما

در۲۲۰ صفحه‌بابیست‌عکس رنگی ازهنرپیشگان‌محبوب شما، باصدها مطلب ورپرتاژ جالب هنری ویـك جشن بزرك باشرکت بهترین هنرمندان ایران، صبح فردا منتشر میگردد.

آ ـ ۲۸۹۰۸

نام پارچه

چادری

ازکلمه

TEIJIN

ACETATE

1410 FAILLE!

آمده‌است

پارچه‌های عالی ماکه دارای رنك روشن است‌جنس بسیار مرغوبی است‌که تمام شرائط یك پارچه چادری خوب را دارا میباشد.

- سبك
- ابریشمی
- ضد بید وضد کیك
- دافع چرك وکثافت

اگر ازقیمت‌ها مطلع باشید خریدی بهتر ازاین نمیشود

Teikoku Rayon Co., Ltd. که خلاصه آن کلمه "TEIJIN" است ـ اولین مبتکر ساختن فیبر مصنوعی ازچهل سال قبل میباشد. امروز نیز هنوز دراین مو ضوع سرآمد همگان است.

کوشش مداوم عده‌ای ازافراد خبره وباکفایت در خلال سالهای متمادی همراه باتوسعه تکنیك این هنر در خارج باعث شده‌که "TEIJIN" عالیترین‌فیبر های شیمیائی باسامی زیر تهیه نماید.

"TEIJIN Tetoron" (فیبر پولیستر)

"TEIJIN Teviron" (فیبرکلورایدپولی‌ونیل)

"TEIJIN Rayon"

"TEIJIN Acetate"

برای دریافت کاتالوك مصور به آدرس زیر مکاتبه فرمائید.

TEIJIN TEIKOKU RAYON CO., LTD.

EDOBORI-MINAMIDORI, NISHI-KU, OSAKA, JAPAN

CABLE ADDRESS: TEIJIN OSAKA

آ ـ ۲۸۸۵۰

تفنگداران امریکا کوبا را تخلیه میکنند

فیدل کاسترو برای طرح شکایت کوبا شخصا به نیویورك میرود

واشنگتن - ۳۰ اکتبر - رویتر - نیروی دریائی امریکا اعلام کرد که ۱۴۵۰ تفنگدار دریائی امریکا که برای گذراندن دوره تعطیلات و استراحت خود در پایگاه بحری «گوانتانامو» پیاده شده‌اند ، فردا صبح برای از سر گرفتن مانورهای تعلیماتی پایگاه مذکور را ترك خواهند گفت.

خبر پیاده شدن تفنگداران دریائی امریکا به پایگاه گوانتانامو (ساحل شرقی کوبا) عکس‌العمل شدیدی از طرف رادیو و جراید کوباوشوروی داشت .

ناظران سیاسی میگویند امریکا از این نمایش خودراضی است و نیویورك تایمز مینویسد مقامات عالیرتبه نظامی امریکا از اینکه توانسته‌اند درزمانی که روابط نزدیك شوروی و کوبا به‌عالیترین مرحله خود رسیده است پرچم امریکارا در سواحل کوبا بالابرند خرسندند

نمایش تبلیغاتی

امریکا بااعلام اینکه تفنگداران پایگاه گوانتانامو را ترك خواهند کرد میخواهد یك نمایش تبلیغاتی بدهد بدین معنی که نشان دهد امریکا قصد برپا کردن مواضع دفاعی در کوبا را ندارد .

از طرفی مقامات مطلع میگویند فیدل کاسترو میخواهد باتوزیع سلاحهائی که از شوروی گرفته‌در بین کشورهای امریکای لاتین ، «انقلاب را به‌آن نقاط صادر کند.»

زیرا بنظر نمیرسد که کوبا به این همه اسلحه که تاکنون از شوروی رسیده است نیاز داشته باشد .

برخی دیگر از مقامات میگویند فیدل کاسترو میخواهد در ضمن اینکه شکایت کوبا در مجمع‌مورد بحث قرار گرفته است به تقویت مواضع دفاعی و تجهیزات دیگر بپردازد .

تخفیف عصبانیت

هاوانا - ۳۰ اکتبر - یونایتدپرس - ترس ووحشت و عصبانیت مردم هاوانا از خبر تجاوز امریکا به‌کوبا تخفیف یافته است .

امروز واحدهای چریك‌در حال کسب تکلیف و دستور بودند تابا هرگونه حمله احتمالی به‌کوبابمنظور سرنگون کردن دولت انقلابی فیدل کاسترو مقابله نمایند .

بااین همه بحران شدیدی که هفته گذشته باوج خود رسیده بود روبه‌تخفیف است .

فیدل کاسترو نیز در نطق خود در «ماناگوا» دیگر سخن ازتجاوز نگفت .

۱۴۵۰ نفر ملوان امریکائی که در پایگاه بحری گوانتانامو برای استراحت و رفع خستگی پس از مانورهای خود در دریای «کارائیب» پیاده شده بودند همچنان در اطراف پایگاه مذکور اقامت دارند .

روزنامه‌های انقلابی هاوانا نوشته‌اند که‌این عده درحال آماده‌باش برای حمله بسرمیبرند و میخواهند حق حاکمیت کوبا را نقض کنند .

بحث‌جامع

سازمان ملل متحد - نیویورك - ۳۰ اکتبر نماینده کوبا وقتی فردا مساله شکایت کوبا از آمریکا در مجمع عمومی مطرح‌میشودتقاضا خواهد کرد که نمایندگان مجمع عمومی‌بطور کامل و جامع پیرامون این مساله به بحث ومذاکره پردازند .

علت این تقاضا،وضع بحرانی و ناراحتی است که آمریکا باپیاده‌کردن تفنگداران دریائی خود در پایگاه «گوانتانامو» ایجاد کرده است .

آمریکا تقاضا داردکه گزارش‌های مربوط به اینکه شوروی از اول ماه اوت تاکنون هزاران تن اسلحه به کوبا ارسال داشته است موردبررسی قرار گیرد .

نقشه تجاوز

نمایندگان کوبا میخواهند مجمع عمومی بدون آنکه این مساله بااهمیت رابه کمیته‌های مربوطه احاله دهند آنرا در جلساتی‌که کلیه‌اعضاء حضور دارند موردبحث قرار دهند .

کوبا شکایت کرده‌است که آمریکا نقشه تجاوز به کوبا را درسر می پروراند . مقامات مطلع میگویند گمان نمیرود اعضای شورا توصیه کمیته دستور رامبنی بر اینکه شکایت‌کوبا برای بحث و مذاکره به کمیته دستور برود رد کنند .

دکتر رائول روآ رئیس هیئت نمایندگی کوباووزیر خارجه آنکشور از قبول تضمین رسمی نماینده‌آمریکا مبنی بر اینکه آمریکا مرکز قصد هیچگونه حمله به‌کوبایا دخالت در امور آن کشوررا نداشته استسرباز زده است .

دکتر رائول روآ در کمیته دستور گفت آمریکادرپایگاه بحری«گوانتانامو» دست به تحریکات زده‌است .

نوبت رسیدگی

باید دانست که علت آنکه مجمع عمومی مساله شکایت کوبا را در دستور قرار داده‌است در اثرجریانات اخیر وبیاده‌شدن‌تفنگداران درساحل کوبا نیست بلکه نوبت رسیدگی‌باین مساله رسیده‌است .

گزارشهای رسیده حاکی است که ممکن است فیدل کاسترو در موقع مذاکرات مجمع در مورد شکایت کوبا به‌نیویورك پرواز کند و درجلسات مجمع عمومی شرکت کند .

دانشجویان ترك اعتصاب میکنند

قراراست اگراساتید معزول بکار برنگردند دانشجویان پسر ریش بگذارند!

آنکارا - ۳۰ اکتبر - خبرگزاری فرانسه - امروز بشیر حمادی‌معاون اتحادیه دانشجویان ترکیه اعلام نمود که چنانچه اساتید معزول دانشگاه مجددا بسمت‌های خود گمارده نشوند نه‌تنها دانشجویان ترکیه اعتصاب میکنند بلکه ریش هم میگذارند!

قرار است‌بشیرحمادی امروز نزد ژنرال گورسل‌رئیس دولت‌ترکیه‌رفته وتقاضای بازگشت اساتید معزول رابکند.

اختلاف رئیس و معاون

وی امروز ضمن مصاحبه‌ای با مخبرین جراید گفت تصفیه‌ای که اخیرا توسط کمیته وحدت ملی ترکیه در دانشگاه صورت گرفته است دانشگاه را تحت قیمومت‌قرار داده و بدین ترتیب عملا امور دانشگاه را فلج ساخته است.

باید خاطرنشان شود که «یاشا ازدمیر» رئیس اتحادیه دانشجویان ترکیه اخیرا طی بیاناتی از تصمیم کمیته وحدت ملی در تصفیه دانشگاههای ترکیه استقبال کرده وبدین ترتیب رئیس‌ومعاون‌اتحادیه دانشجویان دراین مورد هریك‌روش جداگانه‌ای اتخاذ کرده‌اند.

یك استعفای دیگر

آنکارا - ۳۰ اکتبر - آسوشیتدپرس یك استاد عالی مقام دیگر ترك نیز برای اعتراض به انفصال ۱۴۷ تن‌از استادان دانشگاه توسط دولت گورسل استعفا داد.

وی که کمال یتکین نام دارد و استاد دانشگاه آنکاراست روزشنبه پست خودرا رها کرد.

کمیته وحدت ملی پس‌از اعلام حکم‌انفصال ۱۴۷ استادفاش کرد که علت انفصال آنان این بودکه برسر وظایف حرفه‌ای خود بطور منظم حاضر نمی‌شدند.

زیرا ۱۲۶ تن‌از این استادان ، حقوقدانان ، پزشك وبازرگان بوده‌اند .

قطعنامه دانشگاه آنکارا

بدنبال استعفای یتکین دانشگاه آنکارا طی قطعنامه‌ای از وزارت فرهنك درخواست کرد که‌احکام انفصال این‌عده را لغو کند.

سرگرد «ارهان ارکانلی» یکی‌از اعضای کمیته بعجله یك مصاحبه مطبوعاتی دراستانبول تشکیل دادو طی آن قانون اصلاحات دانشگاه‌های ترکیه را تشریح کرد.

وی گفت برطبق این قانون راه برای استادان ودانشیاران جوان‌که میخواهند تمام وقت کار کنند باز میشود.

برخی از استادان منفصل‌هفته‌ای یکبار درس می‌دادند.

تهدید جدید کمونیستها در برلن

برلین - ۳۰ اکتبر - یونایتدپرس کمونیستها مجددا امروز اخطار کردند که قطع ارسال موادتجارتی به آلمان شرقی ارتباط برلین غربی راباآلمان غربی دچار مخاطره‌میسازد

رئیس اداره بازرگانی داخلی آلمان شرقی اعلام داشت که اخطار دوهفته قبل خودرا تکرار میکند زیرا درغرب به اخطار اول او توجه ننموده اند.

این مامور رژیم آلمان شرقی اشاره کرده که اگر طبق تصمیم آلمان غربی بازرگانی باآلمان‌شرقی قطع شود باید نگران عواقب آن باشند . زیرا نتیجه این اقدام قطع عبور و مرور میان برلین و آلمان غربی توسط رژیم آلمان شرقی خواهد بود.

وضع اوروگوئه منقلب است

مونته‌ویدئو - اوروگوئه - ۳۱ اکتبر - آسوشیتدپرس - کمونیست ها وطرفداران فیدل کاسترو کوشش های خودرا برای بوجود آوردن اغتشاش وشورش درتمام شئون اجتماعی اوروگوئه شدیدا دنبال‌می کنند.

درسراسر هفته تظاهرات‌شدیدی علیه دولت اوروگوئه برپا می‌شود. از آنجا که امریکا بافیدل کاسترو مخالفت میکند، کارگران ودانش جویان دولت اوروگوئه را به‌عنوان یك دولت طرفدار امریکا تقبیح‌می کنند.

امریکا کمکهای اقتصادی ومالی فراوانی به اوروگوئه میکند.عناصر چپ بهمین جهت دولت کنونی را متهم میکنند که اوروگوئه را به آمریکا فروخته است .اما دولت اوروگوئه نیز دست بیك کوشش همه‌جانبه برای سرکوب ساختن اخلالگران زده است. در اوروگوئه خطریك کودتای نظامی موجود نیست . درسال ۱۹۵۸ کمونیست‌ها دراین کشور فقط ۲درصد ازآراء رابردند .

معذلك عوامل کمونیست با تشکیلات دقیق خود کارگران را برمیانگیزندبخصوص که در حال حاضر شکایت از بالارفتن هزینه زندگی وسیله تحریك خوبی است کمونیستها در دانشگاه ها نفوذ زیادی در دانشجویانی که طرفدار فیدل کاسترو هستند دارند.

افسرانگلیسی درراس قبیله شورشی کنگو

لئوپولدویل - ۳۰ اکتبر - یونایتدپرس- نیروهای لیبریائی سازمان‌ملل که‌در جنوب کاسائی موضع گرفته‌اند یك‌افسر انگلیسی رادستگیر کردند . این افسرانگلیسی اقدامات خرابکاران قبایل وحشی بالوبارا در شهر «لوئیزا» رهبری میکرده است .

این شهر درصدمیلی لولوآبورك قرار دارد . نام این افسر انگلیسی سروان «رابرت» است .

وی درحالیکه دربین ارتش خود مرکب ازبالوباها اسلحه پخش میکرد، دستگیرشد .

اهداء ظروف پلاستیکی

شرکت‌سهامی پلاسکو بمناسبت میلاد مسعود اعلیحضرت همایونی و برای سلامتی ذات‌مبارك علیاحضرت ملکه فرح پهلوی تعداددو هزار و پانصد عدد کاسه پلاستیکی نشکن مخصوص سرویس غذاخوری‌به بیماران‌تیمارستان‌هدیه‌نموده وبنگاه مزبور طی نامه‌ای باین روزنامه‌از اقدام خیر خواهانه‌شرکت مزبور تشکرنموده است .

***

بیروت - دولت لبنان تصمیم گرفت دوتن از نمایندگان سوریه را به سفارت جمهوری متحده عربی تحویل دهد یکی از این پناهندگان برادر ادیب شیشکلی‌و دیگری‌سرهنك برازی معاون سابق‌ستاد ارتش‌سوریه است .

نخستین دسته گردانهای ارتش آلمان که قرار است در فرانسه به تعلیمات نظامی بپردازند وارد اردوگاه «مورملون» گردید . در این عکس یك‌افسر فرانسوی در میان سربازان آلمانی دیده‌میشود.

تاریخ محاکمه قاتل شش میلیون یهودی

اورشلیم - ۳۰ اکتبر - آسوشیتد پرس - قرار است آدولف ایشمان (قاتل ٦میلیون یهودی) در مارس‌آینده درتالار بزرك کنسرت شهر اورشلیم محاکمه شود .

علت انتخاب این تالار آن است که‌از چهار گوشه جهان‌تماشاچیانی برای مشاهده محاکمه این رهبرسابق گشتاپو که به قتل میلیونها یهودی متهم است به اورشلیم خواهند آمد و دراسرائیل تالاری بزرگتر از تالار کنسرت «بث ناآم» وجود ندارد

بنظر میرسد که ۳۵۰ مخبر خارجی و۴۰۰ تماشاگر دراین محاکمه حضور یابند .

***

فرانکفورت - سی و شش نفر از رهبران طرفدار بیطرفی آلمان غربی دیروز جلسه ای تشکیل داده وتصمیم گرفتند حزب سیاسی‌جدیدی بنام «حزب اتحاد» تشکیل دهند . نمایندگان حزب جدید بزودی برای تعیین برنامه خود کنفرانس تشکیل خواهند داد .

لندن - مقامات نیروی دریائی - بریتانیا امشب اعلام داشتند که کشتی نفتکش نروژی پولیانا پس ازده روز آتش سوزی در خلیج فارس خاموش شده‌است دو کشتی انگلیسی که در این مدت برای خاموش ساختن این نفتکش تلاش میکردند تاکنون از اطراف نفتکش نروژی دور نشده‌اند زیرا خطر انفجار آتش سوزی مجدد هنوز از میان نرفته است .

خلاصهٔ اخبار

عمان - خبرگزاری آلمان از امان خبر داد که دولت اردن تصمیم گرفته است هر چه زودتر سفیر کبیری به بغداد بفرستد و مناسبات سیاسی خود را با عراق بطور کامل برقرار سازد .

***

اکرا - دوهواپیمای‌ایلیوشین ساخت شوروی که برای تقویت نیروی هوائی غنا از طرف شوروی به غنا داده شده است روز ۲۰ نوامبروارد اکرا میشود.

***

مسکو - خروشچف اظهارداشت که طی دهسال آینده و حداکثر بیست سال شوروی از لحاظ درآمد سرانه ملی خود برامریکا پیشی خواهد گرفت . خروشچف گفت از لحاظ فرهنگی هم‌اکنون میان دو کشور تفاوت چندانی نیست.

***

ادیس‌آبابا - مارشال ابراهیم‌عبود رئیس جمهوری سودان همراه پنج تن از وزیران خود برای دیدار رسمی از اتیوپی وارد ادیس آبابا شد.

***

کراچی - دوتن‌از شاهزادگان عربستان سعودی‌دیروز بایك‌هواپیما وارد کراچی شدند تاهمراه مارشال ایوب‌خان رئیس جمهوری پاکستان که‌قرار است رسما از عربستان سعودی دیدن کنند بریاض عزیمت کنند.

***

قاهره - محمد ظاهر شاه پادشاه افغانستان امروز مدت ۹۰ دقیقه از یك‌کارخانه اسلحه سازی مصری دیدن کرد و برای بازدید از یك کارخانه آهن و پولاد دو ساعت صرف کرد .

وی ناهار را در تپه هائی که بر قاهره مشرف است صرف کرد و امشب درضیافت رسمی که به‌افتخار جمال عبدالناصر برپا میشود شرکت میکند .

محمد ظاهر شاه قرار است فردا به یوگوسلاوی پرواز کند .

برنامه آینده سینماهای

رکس - رادیو سیتی

گاری کوپر - ماریاشل - کارل مالدن

درشت اندام

دوبله بفارسی

رنگی

آگهی مناقصه خرید وسائل ناوچه

ژاندارمری کل کشور وسائل ناوچه‌های مورد نیازخودرا از قبیل رنك -طناب - کازفربون - فشنك‌آتش نشانی طبق نمونه و شرایط مندرجه دربرك شرایط بطور مناقصه خریداری مینماید .

۱- داوطلبان شرکت در مناقصه میبایستی قبلا بدفتراداره اردنانس واقع دربالای سه‌راه ونك مراجعه پس‌از مشاهده نمونه اجناس که‌موجود است برك شرایط مناقصه را دریافت دارند.

۲- داوطلبان شرکت در مناقصه بایستی ۵٪مبلغ پیشنهادی رابعنوان سپرده نقدابحساب ۷۳۰ ژاندارمری به‌بانك ملی مرکز تسلیم و قبض آنرا ضمیمه پیشنهاد درپاکت لاك و مهرشده که روی آن جمله مناقصه فوق‌قید شده باشد نموده تاآخر وقت‌اداری روز ٤شنبه۱۸ر۸ر۳۹ بدفتر اداره ژاندارمری واقع در خیابان سی‌متری تسلیم نمایند و رسیددریافت دارند.

۳-پیشنهادات واصله درساعت ۱۰صبح ۵شنبه ۱۹ر۸ر۳۹درباشگاه ستاد ژاندارمری باحضور کمیسیون باز وقرائت خواهد شد. پیشنهاداتی که بعداز موعد مقرر برسد یامشروط یا فاقد سپرده و مبهم باشدترتیب اثر داده نخواهد شد.

٤- حضور پیشنهاد دهندگان در جلسه مناقصه آزاد و اداره‌اردنانس دررد یاقبول یك یاکلیه پیشنهادات مختار است.

۵- درصورتیکه برنده مناقصه‌بنحوی از انحاء از انجام معامله خودداری نماید سپرده اوبسود صندوق دولت ضبط خواهد شد.

٦-شرکت کنندگان میتوانند یك یاچند قلم از کل اقلام‌راپیشنهاد نمایند.

۷-پرداخت هرگونه مالیات بردرآمد وعوارض قانونی و هزینه‌نشر آگهی و هزینه ثبت قرارداد دردفترخانه اسناد رسمی بعهده برنده‌مناقصه است.

آ-۲۸۹۰٤ رئیس اداره اردنانس ژاندارمری کل کشور-سرهنك‌فرتاش

دستگاه پخش اخبار وآگهی متحرك برای پخش آگهی مؤسسات تجارتی سینماها و هتلها آماده است برای‌دادن آگهی بمؤسسات اطلاعات مراجعه کنید

بدینوسیله اعلام مینماید که جشن ٤آبان منعقده درشهرداری منطقه ۳نارمك از طرف شهرداری و شورای همکاری آن منطقه بریاست آقای دکترسیادت‌بریا گردید وانجمن محلی قطعه۳بااین شورا همکاری داشته است.

انجمن محلی قطعه ۳نارمك

باشگاه کارمندان دولت

به‌خانم ها و آقایان اعضاءمحترم باشگاه توصیه می‌کند لطفا دربرنامه روز سه‌شنبه دهم آبان فیلم سینمائی میراث کورش از آوردن میهمان خودداری فرمایند .

از فردا صبح فقط در **سینما دنیا**

فیلمیکه کلیه فیلمهای نمایش داده شده از «ادی‌کنستانتین» را تحت‌الشعاع قرار خواهد داد ونمایش آن جنجال بزرك وبی‌سابقه‌ای در محافل برپاخواهدکرد

وایداسکرین **او نباید بمیرد** دوبله بفارسی

فیلم **«اونباید بمیرد»** فیلمی است که‌توسط دوکشور ایتالیا وفرانسه تهیه گردیده واز جهت آنکه دو هنرپیشه مشهور، یك کمدین بزرك و یك هنرپیشه فیلمهای پراز حوادث درآن بایکدیگر روبرو گردیده‌اند . نمایش آن درکلیه کشورهای جهان موفقیتی بزرك کسب کرده‌است.

باشرکت دو هنرپیشه محبوب شما

ادی کنستانتین

درنقشی قویتر، خشن‌تر ومبارزه‌جوتراز همیشه

والتر کیاری

درنقشی کمدی‌تر، عاشق‌تر و خنده‌آورتر ازهمیشه

آ-۲۸۹۱٦

جان لیندبرك

کمك فنی واقتصادی به‌خاورمیانه

-۱-

نویسنده این مقاله «جان‌لیندبرك» رئیس هیئت کمك‌های فنی سازمان ملل‌متحد در لیبی و مشاور اقتصادی‌دولت اردن بوده است . او عضویت‌انستیتوی مطالعات دانشگاه پرینسون آمریکا را نیز دارد . لیندبرك بیش‌از ۲۰ سال سابقه خدمت درسازمانهای بین‌المللی دارد واز ۱۹۳۰ تا ۱۹۳۷ ، عضو ارشد دایره آمارهای ، اداره بین‌المللی کار بوده است . باضافه لیندبرك از ۱۹۳۷ تا ۱۹٤٦ ، عضویت شعبه اقتصادی ، مالی وحمل و نقل جامعه ملل سابق را داشت و کتابی بزبان سوئدی انتشار داده ،که نام آن «قمار درعربستان» است . مترجم

اغلب بر این عقیده‌اند که کمك به کشورهای «توسعه نیافته»به همان اندازه که از نظر سیاسی مصلحت‌است ،از نظر اخلاقی نیزجذاب است با این حال، تجربه بما اجازه نمیدهد که به سهولت، اظهارخوش بینی کنیم ودر حقیقت امر ، خاورمیانه یك نمونه عمومی از محدودیت ها و گودال‌هائی است که در راه کمك های خارجی وجود دارد. برای درك مسئله ، خوب است ، شرائط خاصی راکه برکمك ها محاط است حتی بطور خلاصه مورد بررسی قرار دهیم .

اختلاف سیاسی و وحدت اقتصادی

هنگامیکه پس از جنك اول جهانی، فرانسه و انگلستان تسلط خود را در خاورمیانه برقرار ساختند ، آخرین پیروزی استعماراروپائی رابدست آوردند .

فاتحین خارجی می‌بایست با ناسیونالیسم در حال بیدار شدن اعراب ،مجادله کنند تا آنرا بیطرف سازند .در نتیجه، سیستم اجتماعی بدوی که کاملا جوش خورده بود به چندین واحد مجزا وجدید تقسیم‌شد حتی پس از آنکه اوضاع واحوال سیاسی تغییر کرد، بومیان نسبت به مقاصد غربیها ظنین ماندند واین تجزیه سبب شد که موانعی درراه پیشرفت اقتصادی بوجود آید . فاتحین مقررات و قواعد وارتش و ادارات تازه‌ای تاسیس کردند ودست به خرج مبالغ زیادی در راه طرحهای اجتماعی در منطقه‌ای زدند که براثر فقر عظیم نمیتوانست جز روبنای اجتماعی مقدماتی و ساده‌ای داشته باشد. باضافه آنها دولتهائی تشکیل دادند که علائقی را پدید آورد و سبب برخوردها و تصادماتی شد .

امروز اتحادیه عرب، رؤیای وحدت اعراب را دارد ، لکن اوضاع واقعی آنرا در میان چهار چوب مرزهای مصنوعی نگاهداشته است .

نقطه حساس درسیاست

این نکته قابل درك است که اگر اعراب رابخود میگذاشتند ، خصوصیات مزبور را از میان برمیداشتند. لکن منافع نفتی، منطقه خاورمیانه را تبدیل به یك نقطه حساس در سیاست بین المللی ساخته و خصوصیات آنرا تشدید کرده است . بهره‌برداری از نفت به منطقه خاورمیانه وسائلی برای عمران و توسعه داده لکن همین بهره‌برداری بکار بردن عقلائی وسائل مزبور را دچار کندی و آشفتگی ساخته‌است.

طی دهسال گذشته ، در آمد های نفتی خاورمیانه به شکل قابل ملاحظه‌ای افزایش یافته است . در سال ۱۹۵۰ درآمدهای نفتی برابر با ۲۰۰ میلیون دلار بود. در ۱۹۵۸ رقم مزبور به ۱۲۷۰ میلیون رسیدکه باید ۹۰ میلیون عوارض حمل و نقل را نیز بدان افزود. این مبلغ، علاوه بر مبالغی است که کمپانیها در هر کشوری خرج میکنند .

صدور سرمایه از خاورمیانه

از اینرو منطقه خاورمیانه ، دارای یك موازنه بازرگانی مثبت است .طبق تخمین های سازمان ملل متحد، مجموع صادرات خاورمیانه درسال ۱۹۵۸، بالغ بر ٤ میلیارد و ۹۰۰ میلیون دلار بوده وواردات بالغ بر ٤ میلیارد شد. این منطقه فقیر به کشورهای غنی سرمایه صادر میکند و در ردیف کشورهائی که بیشتر به آن سرمایه صادر میشود، ممالك متحده پادشاهی انگلیس قرار دارند .

تقسیمات سیاسی این وضع را که مخالف عقاید عمومی است بوجود میآورد و سبب میشود که درآمدهای نفتی به شکل تصادفی توزیع گردد. بعضی از نواحی بسیار کوچك که جمعیت اندك دارند، مانند کویت ،درآمد هائی را دریافت میکنند کـه قادر به هضم‌و جذب آن نیستند . دوستان انگلیسی کویت ، باین کشور توصیه میکنند که‌به‌بازار لندن سرمایه صادر کنند و این توصیه، پس‌از سرمایه گذاری بیش‌از حد کویتی ها و مصرف اسراف آمیز درآمدهای نفتی میشود .

کشورهائی که مانند اردن از هر نوع مزیتی محروم هستند ،نه تنها از نظر طرح های عمرانی بلکه از نظر موجودیت خود نیز وابسته به‌کمك خارجی هستند . این کشورها بعنوان کمك خرج، کمك بلاعوض و وام فقط قسمتی از سرمایه‌هائی راکه از خاورمیانه به کشورهای توسعه یافته صادر شده است. دریافت میدارند . ناتمام

رئیس‌جمهور مالاگاس (ازکشورهای جدیدالاستقلال‌آفریقا) وهمسرزیبای او بدعوت ژنرال‌دوگل بپاریس آمده‌اند

فرانسه بدول غرب صدمه میزند

لندن ـ ۳۰ اکتبر ـرویتر ـ هفته نامه ابزرور در شماره امروز خودمی نویسد که بهترین خدمت انگلستان به فرانسه ، پشتیبانی از سیاست‌رسمی فرانسه در الجزایر نیست ، بلکه پشتیبانی از فرانسویانی است که اعلام می کنند جنك الجزایر از نظراخلاقی قابل دفاع‌نیست و از نظر سیاسی نیز فلاکت‌بار است .

ابزرور می نویسد هیچ چیز در دنیای آسیائی و افریقائی باندازه عملیات ارتش فرانسه در الجزایر به غرب صدمه و آسیب نزده است .فرانسوی ها ارتش خود را که قسمتی از آن‌باسلاحهای امریکائی مجهزاست وارد در جنك علیه یك شورش ضد استعماری کرده‌اند که اکنون وارد در هفتمین سال خود می شود . ابزرور می نویسد که ملیون با تعیین سرنوشت الجزایر از راه مراجعه به آراء عمومی موافقت کردند و جنك می بایستی پایان یابد . لکن فرانسوی ها می خواهند تعیین سرنوشت الجزایر زیر نظر ارتش فرانسه انجام گیرد .

مصر بانك‌های خارجی را ملی میکند

قاهره ـ ۳۰ اکتبر ـ خبر ـ گزاری‌فرانسه ـ روزنامه«الجمهوریه» چاپ مصر در شماره امروز خود می‌نویسد که دولت درنظرداردتمام بانك های خارجی را که در مصر فعالیت دارند ، «مصری» کند.این روزنامه سپس می‌نویسد که‌مسئولین فعلا مشغول مطالعه وضع مالی‌خود می باشند تا بعد از انقضاء مدت پنجسالی که به آنها اجازه فعالیت داده شد ، این انتقال را عملی کنند و مدت فعالیت بانکهای خارجی در ۱۹٦۲ تمام می شود . به عقیده این روزنامه دولت مصم است که ارزش خالص سرمایه های این بانکها را با همان ارزی که هنگام تاسیس خودبه مصر وارد کرده‌اند ، پرداخت کند . بانکهای فرانسه و انگلیس در۱۹۵٦ درمصر ملی‌شده‌بودواکنون‌بانکهای‌ایتالیائی ویونانی و بلژیکی و آلمانی و امریکائی در مصر فعالیت دارند

تظاهرات عمومی اعراب بنفع الجزایر

بیروت ـ ۳۰ اکتبر ـ خبرگزاری فرانسه ـ دبیر خانه جامعه عرب از تمام‌دول‌عضو تقاضا کرده‌است که در ششمین سالگرد انقلاب الجزیره (دوم نوامبر آینده) تظاهراتی‌باین مناسبت به نفع الجزایر برپا کنند. در تقاضای جامعه عرب گفته میشود که لازمست مراسم رژه و میتینك های عمومی بر پا شده و رادیوهای عرب برنامه های مخصوص اجراء کنند .

نمایشگاه عظیم جهانی درمسکو

مسکو ـ۳۰ اکتبر ـخبر گزاری فرانسه ـبرای یك‌نمایشگاه بین المللی که در ۱۹٦۷ در مسکو افتتاح خواهد یافت زمینی بمساحت ٦۰۰ هکتار در نظر گرفته شده . این زمین در اطراف مسکو وکنار جاده مسکو ـ کیف انتخاب گردیده است . ساختمان غرفه های‌مختلف آن‌ازسال ۱۹٦۲ شروع خواهدشد

محاسبات ابتدائی نشان میدهد که هرروز قریب ٤۰۰هزارتماشاچی از قسمت های مختلف آن بازدید خواهد کردو قسمت های بزرگی از آن به کشور های بزرك‌اختصاص خواهد یافت . در این محل با مباشرت شهرداری مسکو یك باند برای فرود آمدن هلیکوپتر ساخته خواهد شد واز خط آهن زیرزمینی مسکو (مترو) دو خط مخصوص این نمایشگاه کشیده خواهد شد حرکت تماشاچیان درداخل‌نمایشگاه به وسیله یك ترن مخصوص وپیاده روهای گردان تامین خواهد شد.

خط‌آهن بغداد ـ بصره

مسکو ـ ۳۰ اکتبر ـ یونایتد پرس ـ خبر گزاری رسمی شوروی تاس گزارش داد که کارشناسان شوروی احتمال میدهند در ماه دسامبر امسال نقشه های مربوط به خط آهن بغداد ـ بصره راتکمیل کنند .

آگهی بداوطلبین استخدام

آزمایش مقرر از داوطلبین استخدام درقسمت‌اداری وخاویارسازی شرکت سهامی شیلات ایران بعداز ظهر روزچهارشنبه ۱۱ آبانماه ۳۹ انجام خواهدشد بنابراین کلیه کسانیکه ثبت‌نام نموده‌اند بایستی از ساعت ۸ الی آخر وقت اداری روز مزبور جهت اخذ کارت ورودی به جلسه امتحان و اطلاع از محل آزمایش باداره‌کارگزینی کل شرکت مراجعه نمایند .

۱ـ٤ آـ۲۸۵٤۸ شرکت سهامی‌شیلات‌ایران

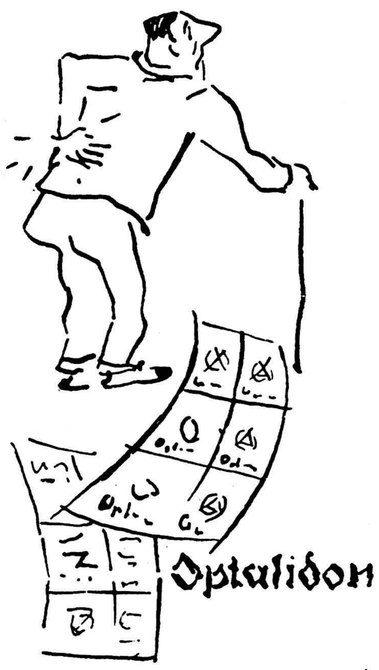

اپطالیدون ساندوز «محصول سویس»

اپطالیدون ساندوز را فقط درکاغذهای زرورقی‌که دارای علامت مخصوص ساندوز است خریداری فرمائید.

آـ۲۸۷٤٤

امشب در

مولن‌روژ کریستال برلیان

میخواهی بامن برقصی در سینما زهره ـ سامسون در سینما اسکار ادامه دارد

آـ۲۸۸۸۲

از: ژان دانیل

شکست سکوت در الجزایر

شوروی وچین اختلافات خودرا درمورد مسئله الجزایر کنار گذارده‌اند

هفته گذشته من توانستم بعد از مراجعت هیئت نمایندگی الجزایراز چین در تونس و بعد از ملاقات آنها با خروشچف در نیویورك، ملاقات کنم . اکنون میتوان پیش بینی کرد که جنك الجزایر در شرف آنست که دامنه بیشتری پیدا کند . از اوایل نوامبر کارشناسان نظامی چین و شوروی بتدریج عازم الجزایر خواهند شد تا امکانات کمك‌نظامی را به آن کشور بررسی و مطالعه نمایند .این کمکها بوسیله تونس و لیبی صورت خواهد گرفت و هر دو کشور موافقت خود را اعلام کردند بعلاوه مذاکره با مراکش هم در این مورد ادامه دارد ورود تجهیزات و اسلحه چین و شوروی به جمهوری متحده عرب و عراق هیچگونه ناراحتی ایجاد نکرد زیرا ایندو کشور بموازات بلوك شرق از بلوك غرب هم اسلحه و مهمات میخریدندولی‌ورود اسلحه کمونیستها به لیبی و تونس را نمیتوان یك موضوع ساده تلقی کرد . تاکنون نه روسها و نه چینیها در صدد آن برنیامده بودند که در ماجرائی درآبهای ساحلی فرانسه که‌ممکنست بیك جنك عمومی منجر شود ،داخل شوند و نیز همین کشور ها نمی ـ خواهند باینوسیله‌بگردانندگان‌پیمان آتلانتیك شمالی بهانه بدهند که نیرو های خود را بیش از پیش به الجزایر گسیل دارند.

خود الجزایری ها که کمابیش امیدوار به پیدا شدن راه حلی ـ ولو موقتی ـ برای حل صلح آمیز قضیه بودند ، نمیخواستند از حدود انقلاب در داخل کشور تجاوز کنند و بر اساس همین فکر با رفقای چینی و روسی با احتیاط رفتار میکردند.

شکست سکوت

با شکست مذاکرات « ملون »و تحولات بعدی اوضاع بین المللی بنظر میرسد که منظره کاملا عوض شده و علل و اسباب این‌امرراميتوان بدینوسیله خلاصه کرد : ۱ـ در مورد الجزایر بر خلاف سابق دیگر بین شوروی و چین اختلافی نیست. تاکنون الجزایریها از ایندو نصایح ضد و نقیضی شنیده بودند ولی اکنون وضع‌طوری است که نظریات آنها تا حدود زیادی بهم منطبق است ۲ ـ دخالت در موضوع‌الجزیره بنفع الجزایها در میان کشور های گروه آسیائی و آفریقائی هیچگونه عکس‌العمل تا مساعدایجاد نمیکند ۳ـ کم کم‌سکوت الجزایریها درباره کمك های چین و نحوه آنها میشکند . خروشچف و چوئن لای به گوش‌فرحت عباس و کریم‌بلقاسم خوانده‌اند : « اکنون تنها یك‌مسئله باقی مانده و آن موازنه نیروها است و در مورد مذاکره هم شما آنرا آزموده‌اید ولی همانطور که‌میگوئید بی فایده بوده است‌ودیگرنبایدزیاد روی‌آن حساب کنید اکنون‌مهمترین نوع کمك ما بشما میتواند این‌باشد که شما را تقویت کنیم و شما هر تقاضائی در این مورد ازما داشته باشید بلافاصله جواب مثبت خواهید شنید . در آنچه مربوط بیك جنك کلی است ما تمام کوشش خود را برای جلوگیری از آن بکار خواهیم برد در مرحله اول ما از نیروی‌دریائی اروپای شرقی استمدادخواهیم جست ولی در مراحل بعدی در صورتی که جنك ادامه یابد کلیه خطرات آنرا تقبل خواهیم کرد . تمام کوشش شما میتواند متوجه آن باشد که بتدریج تکه های کوچکی ازسرزمین الجزایر را زیر تسلط خودبگیرد . بقیه‌مهم نیست .» اینها گزارشهائی بود که‌من‌در نیویورك و تونس‌بدست آوردم ولی انعکاس آن در رهبران الجزایر چه بوده است نمیدانم . در مسکو و پکن به آنها گفته شده که جنك شما از صورت یك جنك‌داخلی خارج شده و شما باید «همانطور که پیشرو و پیشقدم آزادی ملل آسیا و افریقا بودید ، در مقابل استعمار مدرن امریکائی هم مبارزه کنید .» ولی در این گفتگو ها لحن صحبت خروشچف با چوئن‌لای اختلافات‌زیادی‌داشته‌است.خروشچف در گفتگو های خود گفته است‌که وی در این مورد که مذاکرات‌ملون با صداقت و صمیمیت ژنرال‌دوگل به نتیجه برسد ، کاملا گول خورده است ولی در امکان مفید بودن‌چنین مذاکراتی با فرانسه در آینده ، تردید ندارد و بر اساس همین فکر وی به‌الجزایریها سفارش‌کرده است که « اگر» مذاکرات بازهم به نتیجه نرسد ، آنوقت دیگر باید جبهه را تقویت کنید.

چوئن لای بر عکس ، الجزایریها را باینجهت که اصولا چرا تن به مذاکرات ملون‌داده‌اند سرزنش‌کرده و گفت : « تنها پیروزی مذاکرات ملون ، شکست آن بود . اگر شما پیروز میشدید و یا امتیازاتی به فرانسویها میدادید ،بانقلاب الجزایر لطمه بزرگی میخورد . مذاکره باید در شرایط تساوی حقوق کامل‌بعمل آید و این امر میسر نمیشود مگر در صورتی که خیلی قوی باشید .» و الجزایریها برای توجیه شکست گفتگوهای ملون دلایل زیادی ارائه کردند . بعد از مذاکرات طولانی آخرین جمله‌ای که به نمایندگان جبهه نجات ملی گفته شد ، این بود که « بهر حال عکس‌العمل ومقاومت شما در ملون رشد سیاسی شما را بثبوت رسانید و ترس ما از آن‌بود که شما تسلیم بشوید .» همین اختلاف‌نظر درنظریات‌چین وشوروی در مورد مذاکرات آینده هم‌صادق است . در حالیکه خروشچف لزوم قبول مراجعه به آراء عمومی را در الجزیره با کنترل سازمان ملل ـ حتی با وجود ارتش فرانسه ـبه‌آنها سفارش میکند ، مائوتسه تونك ، به مسئولین حکومت الجزایر اخطار میکند که هیچگونه فعالیت‌انتخاباتی مادامیکه ارتش و ژاندارمری‌فرانسه در الجزیره باقیست ، به نتیجه مطلوب نمیرسد .بعقیده چینیهاحتی در صورتیکه رفراندم با حضورارتش الجزیره بنفع جبهه نجات ملی تمام شود ، معذلك دارای این خطراست که انقلاب الجزایر را بفساد کشانیده و بلافاصله بعد از آن منافع‌اقتصادی الجزایر بین فرانسه و امپریالیست های آمریکائی تقسیم شود و بدین ترتیب زمینه برای تسلط یك استعمار جدید ، خشنتر و خطرناکتر از استعمار فرانسه ، فراهم شود . روسها در یك دورنمای نزدیك الجزیره‌ای ناسیونالیست و بیطرف و غیر انقلابی میخواهند در حالیکه مائوتسه تونك معتقد است که‌بدون تکاء به ایده‌ئولوژی حتی جنك‌وسیله مفیدی نیست.

در همه احوال اکنون روسها و چینیها دراین موضوع اتفاق نظر دارند که الجزایریها باید جبهه متحدی علیه فرانسه تشکیل داده و حتی در صورت لزوم بااروپائیان وابستگی پیدا کنند . بعلاوه آنها معتقدند که جبهه نجات ملی بازندانیان فرانسوی‌براساس تاکتیك های روانی رفتار کرده و گفته معروف مائوتسه تونك را که میگوید : « اسلحه اصلی برای یك جنك بنیانکن ، عبارت ازرفتار انسانی با اسیران دشمن است » نصب‌العین خود قرار دهند . ازنظر کسانیکه درمسافرت های‌خروشچف بااو بوده‌اند ، یك اختلاف مهم دیگر بین آنها (چین و شوروی) نحوه صحبت آنها از آمریکااست. از نظر چینیها طرز کلام فیدل کاسترو ضمن صحبت از آمریکا خیلی مثبت تر و قاطع تر از کلام نخست وزیر شوروی بود . باهمه خشونتی که در نطقهای خروشچف علیه آمریکا دیده میشد ، چوئن لای و مائوتسه تونك آنهارانوازش‌گرانه تلقی میکردند . بعقیده چینیها مادامی که قدرتی باسم آمریکا در جهان وجوددارد صحبت از آزادی در افریقا یا همزیستی مسالمت آمیز با سازمانهای واقعا بین‌المللی ، حرف مفتی است .

اکسپرس

جمهوریخواهان نگران هستند

سناتورکندی از نیکسون جلو افتاده است و نتیجه مباحثات تلویزیونی به‌ضرر نیکسون بوده‌است‌ـ اخباری که از سراسر آمریکا میرسد مایه نگرانی نیکسون‌است‌ـ آیزنهاور جمهوریخواهان را دلداری داد

دمکراتها در سراسر کشوراحساس می کنند که در انتخابات ریاست جمهوری پیروز خواهند شد وکندی بیش از همیشه بشاش و بخود مطمئن است .

ورود او در هفته گذشته به نیویورك با شور و ذوق بی نظیر روبرو گردید . برعکس جمهوریخواهان دچار نگرانی هستند . زیرا هنگامی که نیکسون وارد نیویورك شد به سختی کسی از آن باخبر شد .وی چند روز قبل از چهارمین مباحثه تلویزیونی خود با کندی ، به نیویورك آمد ودر هتل « والدورف‌ـ آستوریا » اقامت گزید وبه تشکیل جلسات نقشه کشی ، برای انتخابات خود پرداخت و کوششی نکرد که او نیز مانند کندی هزاران نفر را به استقبال خود بیاورد . بایددانست که بیش‌از ۵۵۰ هزار نفر از اهالی نیویورك برای استماع سخنرانی کندی در مانهاتان گرد آمده بودند

کندی جلو میرود

نشانه های جلو افتادن کندی‌درحال افزایش است . مراجعه به آراء عمومی و گزارشها نشان میدهد که ایالت نیویورك که ۴۵ رای انتخاباتی دارد به سوی کندی متمایل شده است . برای نیکسون و هانری کابوت لاج شنیدن اخبار کالیفرنیاو تگزاس دل گرم کننده تر بود . کالیفرنیا ۳۲ و تگزاس ۲۴ رای دارد . **لکن تصویر عمومی ،بیش از هرموقع دیگری در دوران مبارزات انتخاباتی ، برای آنان نامطمئن بود. نتیجه کلی مباحثات تلویزیونی نیکسون و کندی ، فقط عقب ـ افتادگی نیکسون را نشان داد و مصاحبه تلویزیونی هفته گذشته ، فقط فرصت تازه‌ای برای دمکرات ها بود که کندی ، لبخند او ،وعده های مکررش را برای بجلو بردن کشور نشان دهند و نیکسون در یك وضع غیر مناسب قرار گرفت .** چهارمین مباحثه تلویزیونی از نقطه نظر بیان عقاید ، چیز تازه‌ای در بر نداشت ، لکن‌طرفین‌بشدت یکدیگر را مورد حمله قرار دادند و صحنه جالبی بود .

مسائل سیاست خارجی

در مسئله کوبا ، نیکسون اظهارات کندی را مبنی بر اینکه امریکا باید شورش ضد کاسترو را تشویق کند ، **خطرناکترین نظر غیر مسئول دانست که‌تا حال‌بوسیله یك نامزد ریاست جمهوری اظهار شده است . نیکسون گفت ، این نظر ممکن است سبب شود که امریکا دوستان خودرا از دست بدهد و منجر بیك جنك داخلی شود** و نظر مزبور در عین حال دعوت آشکار خروشچف بدخالت است . لکن کندی **پاسخ داد که** تحریم اقتصادی‌کوبا از طرف‌امریکا، خیلی بی اثر وخیلی دیر انجام شده است .با وجود آنکه اکنون کندی و نیکسون بطور کلی ،درباره کموی وماتسو توافق دارند و نیکسون هنوز می خواست که کندی بگوید « من اکنون نظر سابق را ندارم و آنها را پس می گیرم و من تصور کردم » . **در حالی که نیکسون** میکنم که در سال ۱۹۵۹ اشتباه **صحبت می کرد ، ناگهان دوربین های تلویزیون متوجه کندی شد وکندی در حال پوزخند زدن بود و این پوزخند ، بهتر از هر سخنی، نشان میداد که کندی تا چه‌اندازه مایل به پس گرفتن حرفهای خود است .**

در مورد این مسئله که آیا نفوذ و حیثیت امریکا در حال حاضر ، بالاتر از هر موقع و یا پائین تر از مواقع دیگر است ، نیکسون کندی را متهم کرد که از راه تکیه روی اشتباهات امریکا ، وضع این کشور را ضعیف می کند . نیکسون گفت انتقاد های کندی ، اشتباه آمیز بوده و همین سخنان موجب پائین آمدن نفوذ و حیثیت امریکاست . کندی در پاسخ آتشین خود گفت: **« من واقعا احتیاج ندارم که آقای نیکسون بگویند وظایف من بعنوان یك فرد امریکائی چیست . چیزی را که من به آن اعتقاد ندارم رهبری امریکاست نه خود امریکا . شما آقای نیکسون ، خودتان در بحثی که با خروشچف در نمایشگاه امریکا کردید ، گفتید ممکن است روسیه از نظر موشك از امریکا جلو باشد ولی امریکا در عوض ، در زمینه تلویزیون رنگی جلوتراست. من عقیده دارم که تلویزیون رنگی دربرابر موشك چندان اهمیتی ندارد سپس کندی در حالی که انگشت خودرا بسوی نیکسون گرفته بود ، گفت من با نظر دولت امریکا موافق هستم که جزایر کموی وماتسوبرای ما اسباب دردسر شده است وسپس با حرارت فریاد کشید که آقای نیکسون اگر جرات دارید تکذیب کنید که امریکا تا حال چندین هیئت به فرمز فرستاده است تا چانکایچك را به تخلیه جزایر مزبور تشویق کند ! »**

هنگامی که کندی جمله خود را تمام کرد ، مردم میدیدند که نیکسون صحبت می کند ، لکن چیزی نمی‌شنیدند . زیرا میکروفن جلوی او خاموش شده بود .

TIME

دلداری آیزنهاور

پس از آنکه بحث بپایان رسید . کندی و نیکسون ، بدون اینکه حتی یك کلمه هم بایکدیگر سخن بگویند ، رفتند .

بدین ترتیب کندی جلو می رود و نیکسون دچار نگرانی است .

هفته گذشته پرزیدنت آیزنهاور در کالیفرنیا به جمهوری خواهان که عصبانی هستند ، باسخنان خود نیرو داد . آیزنهاور گفت من چندین مبارزه انتخاباتی را گذرانده‌ام . گاهی اوقات در پایان مبارزه دسته مخالف‌بقدری نیرومندبنظرمیرسد که مایه ناراحتی میشود . لکن با بدبینی هیچ مبارزه‌ای رانمیتوان برد.

تایم

شرط ژاپن برای لغو قرارداد

امنیت باآمریکا

توکیو ـ رویتر ـ ۳۰ اکتبرـ «هایاتو ایکدا» نخست وزیر ژاپن امروز اظهار داشت اگر سازمان ملل متحد امنیت ژاپن را تضمین کند دولت وی هیچگونه تردیدی در لغو قرار داد امنیت با امریکا نخواهد کرد .

انعقاد قرارداد مذکور موجب شد که‌در ماه‌ژوئن گذشته‌تظاهرات عظیمی در سراسر ژاپن انجام‌گردد. «ایکدا» باین نکته ضمن یك نطق انتخاباتی اشاره کرد. قرار است انتخابات ژاپن در تاریخ دوم نوامبر انجام شود

کیم زرین

هفتمین محصول پاستوریزه و هموژنیزه

کارخانجات بستنی سازی کیم

لذیذتر و خوشمزه‌تر از همیشه ببازار آمد

کیم زرین پیك خوشبختی برای خانواده شما است

نماینده انحصاری درایران: شرکت تضامنی اخوان سعادت ـ تهران ـ بازار ـ سرای اردیبهشت تلفن ۲۴۰۱۰ آـ۲۸۸۸۸

قلم کارآزموده و مناسب قیمت

پارکر سوپر ۲۱

با این قیمت درهیچ کجا قلمی باین خوبی نمیتوان یافت

هیچ نوع دیگری باآن ازنظرکار ، مرغوبیت جنس وطرح عالی قابل مقایسه نیست ... وباوجود این ، قیمت پارکر سوپر «۲۱» بطور تعجب‌آوری‌کم است ! این قلم بابکار بردن بادوام‌ترین مواد واستفاده از بسیاری ازطرحهای قلم‌های گران قیمت پارکرساخته شده است . حداکثر دقت‌های لازم برای جلوگیری ازچکه‌کردن وشکستن‌آن بعمل آمده سالها کارراحت و نرم نوشتن‌را تامین میکند . باپنج نوع سرقلم و پنج رنك مختلفه دراختیار شماست .

Parker SUPER "21"

یکی دیگر ازمحصولات شرکت قلم پارکر

انتقاد

دکترحسن صدر حاج سیدجوادی

بازار سیاه

برای من رفتن بسینما درروزجمعه مصیبتی است وتصور میکنم برای‌عده زیادی از مردم این شهر، نیز همینطور باشد منتهی چون‌اغلب مردم درروزهای غیر تعطیل فرصتی بدست نمی‌آورند ناچار میشوند شب جمعه یاروز جمعه بسینما روند .

مزاحمت یکعده بیکاره در جلو سینما که‌باکلمات‌قصارو نگاههای‌هرزه وحرکات نامناسب غالبا خانواده‌ها و کسانی را که‌بازن وفرزندخود بسینما میروند ناراحت مینماید یکی از این مصیبت‌هاست و مصیبت دیگر زیادی مشتریهاو صف طویلی است که در مقابل سینماها تشکیل میشود .

میگویند ظلم بالسویه عدل است . صف سینما هرچقدر طولانی‌باشد اگر بارعایت نوبت وتا آخرین بلیط‌فروخته شود می‌توان در صف قرارگرفت‌وساعت هاتیز انتظار کشیدولی متاسفانه چون بلیط هادرخارج فروخته میشود یعنی دربازار سیاه بمشتری عرضه میشود بنابراین نمیتوان درصف سینما قرار گرفت زیراتعداد بلیطهائی که در صف فروخته میشود شاید بیش ازصد عدد نباشد وهزارعددآن دردست‌دست‌فروشهای بازارسیاه باشد بااین‌ترتیب شخص ناچار میشود در صف سینما قرار نگیرد و بلیط را از بازار سیاه تهیه نماید .

تهیه بلیط از بازارسیاه برای کسانیکه عادت بانجام کارهای خلاف نکرده‌اند بسیار مشکل است .

روز جمعه‌منهم باچندنفر ازآشنایان بسینما رفته بودم باجه فروش بلیط بسته‌بود.برای سآنس بعد بیش‌ازپانصد نفرجلوی‌باجه صف کشیده‌بودند .ولی بدون اغراق بتعداد مشتریها عده‌ای ولگرد در مقابل سینما پخش‌شده‌بودند که‌علنا بلیط رابچند برابر قیمت‌اصلی بفروش میرسانیدند .

ما نه نفربودیم و چون هیچ راه دیگری وجود نداشت بجای ۲۷ تومان مبلغ چهل‌و پنج تومان برای خرید بلیط از بازارسیاه پرداختیم .

درجلوی درورودی سینما دعوا و مرافعه راه‌افتاده‌بود زیرا شخصی‌بلیطی ازبازار سیاه‌خریده‌بودکه ارزش‌نداشت بدینمعنی که‌بلیط مربوط بسآنس قبل ویا روز قبل بود .

آن‌شخص مدعی بود که بلیط‌را ازبازار سیاه بمبلغ پنج‌تومان خریده ومامور بازرسی سینما میگفت این‌بلیط اعتبار ندارد.کاراین گفتگو بالاکشیده وبدعوا ومرافعه رسیده بود .

دولت امروز میخواهد با گران‌فروشی مبارزه کند . برای تحقق بخشیدن باین فکر برای نصب برچسب وغیره سختگیری بخرج میدهد ولی فکری بحال این حقه‌بازی که‌عنوان گرانفروشی هم‌بآن‌نمیتوان‌دادنمیکنند.

در جلوی سینما نوشته شده بهای بلیط لژ ۳۰ریال وروی بلیط هم‌جمله سی‌ریال نوشته شده ولی آنرا بمبلغ ۵۰ ریال میفروشند وهیچ‌کس‌هم حرف نمیزند .

جلوگیری از بعضی تجاوزات ویا انجام برخی از اقدامات اصلاحی‌مشکل است زیرا محتاج بودجه ومتخصص و سایرعوامل می‌باشد بدینجهت ممکن است عملی نشدن آنها را نادیده‌گرفت ولی جلوگیری از کلاهبرداری و کلاشی یك‌عده ولگرد درجلوی سینما هاکاربسیار مشگلی بنظر نمیرسد . این‌کار رادومامور جدی درجلوی هر سینما میتواند عملی سازد .

تمام ولگردهائی که‌در جلوی‌سینما ها بکار ایجاد بازارسیاه وفروش‌بلیط بچندین برابر قیمت اصلی مبادرت مینمایند شاید بیش از صدنفر نباشند ولی‌همین صدنفر آسایش وراحتی‌مردم تهران راسلب مینمایندو موجب‌میشوند که‌یك تفریح‌ساده مردم دادرکامشان تلخ سازند . مقابله بااین اشخاص وجلوگیری ازتجاوز وکلاشی آنها نه بودجه هنگفت لازم داردونه متخصص وکارشناس . اگراین ولگرد هاحاضر بودند ازهربلیط ۵ریال باج‌بگیرند اشکالی نداشت‌ولی منفعت آنها ازهر بلیط چندین برابر منفعتی است که مدیرسینما میبرد . دراینمورد مدیر یکی از سینما ها میگفت :

ازهربلیط لژ که سی‌ریال است برای صاحب‌سینما یك‌تومان ودهشاهی باقی میماندرحالیکه‌معمولادستفروشها! هربلیط رابه پنجاه ریال میفروشندو بدینترتیب مبلغ ۲۰ریال برای آنها باقی میماند .

ماامیدواریم آقای رئیس‌شهربانی که‌علاقمندی شدید خودرا برای‌جلوگیری ازاعمال خلاف‌بارها تذکر داده‌و به‌ثبوت‌رسانیده‌اند شخصا برای‌بستن بازار سیاه اقدام نمایند .

اسلاید مناظر ایران

که‌نمونه‌هائی از آن درتلویزیون ایران درساعت ۱۷٫۵ الی ۱۸ و در فواصل برنامه‌ها نشان داده میشود ازمحمود پاکزاد

اسپرت فیلم خیابان نادری تلفن ۴۶۷۲۹ بفروش میرسد

آ-۲۵۶۱۵

گفتگوی مردم

پست‌وتلگراف شمیرانات

نامه‌ای بامضای اهالی‌محترم‌شمیرانات باداره رسیده و راجع بوضع توزیع نامه‌ها و تلگرافات خود چنین می نویسند :

خوشبختانه دراثر فعالیت کارکنان اداره پست و تلگراف شمیرانات و توجه مخصوص اولیای وزارت‌پست وتلگراف و تلفن باوجود کمی‌وسایل ودوری راهها طرز توزیع نامه‌ها سریع ومنظم شده و ازاین حیث موجبات رضایت اهالی فراهم گردیده

این توجه اولیای وزارت پست و تلگراف وتلفن وکارکنان اداره‌پست‌و تلگراف شمیرانات مورد تشکر اهالی شمیرانات می‌باشد .

کوپن‌ها را نداده‌اند

آقای محمد تقی صالحی از طرف دبیران و آموزگاران شهر ری‌مینویسد تابحال که چند روز هم از ماه آبان گذشته است‌هنوزکوپن جنسی‌شهریور ماه فرهنگیان شهر ری را نداده‌اند که‌بتوانندازآن‌برای‌خودو خانواده‌شان استفاده کنند با توجه باینکه شهر ری در شش کیلو متری مرکز واقع است معلوم نیست تکلیف آموزگاران دور افتاده چیست ؟ خوب است که در اینمورد از طرف مسئولین اقدام عاجلی بعمل آید .

تقلیل کار دبیران

فرهنگیان فارس‌ضمن‌ابرازخوشوقتی از انتصاب وزیر جدید فرهنك اظهار امیدواری میکنند که آئین نامه‌خدمات فنی در باره تقلیل ساعات کار دبیرانی که قدرت جوانی را از دست داده‌اند بموقع اجرا گذارده شود .

مواعید استاندار

از ساری ساکنین کوی کارمندان مشهور باراضی پل گردن مینویسند بتقاضای نمایندگان اتحادیه کارمندان استاندار استان دوم کوی کارمندان را از نزدیك مشاهده ووعده داده‌اند درمورد احداث و یا ترمیم خیابان محلی واحداث دبستان از محل صدی پنج شهرداری و وادار نمودن شرکت برق ساری بتامین برق و قرضه‌دادن بانك رهنی بساکنین کوی مذکور و کمی آموزگار دبستان وبالاخره ایجاد کلانتری جهت تامین امنیت محل‌اقدام نمایند امیداست این مواعید بزودی جامه عمل پوشد .

موضوع درددل مرده‌ها

مدیر کل سازمان بازرسی نخست وزیر اعلام میدارند انتقادی که در شماره ۱۰۳۳۸ تحت عنوان(درد دل مرده‌ها) درج شده بود مورد توجه قرار گرفته بشرکت سهامی‌تلفن ایران دستور داده شد موضوع را دقیقا رسیدگی واقدام‌نمایند .

ابقای پزشك جراح

از دزفول تلگراف میکنند طبق اطلاع در نظر است یگانه پزشك جراح دزفول که در مدت خدمت اعتماد عمومی را جلب کرده از این‌شهرستان منتقل نمایند اهالی از وزارت‌بهداری تقاضا مینمایند موجبات ابقای ایشان را فراهم سازند .

جاده مسگرآباد

آقای پازوکی از طرف ساکنین خارج دروازه قدیم خراسان درجاده مسگرآباد از شرکت واحد اتوبوسرانی تقاضا مینماید حال که جاده اسفالت شده و تا ابتدای خیابان بیش از یك کیلومتر فاصله‌نداردمقرر گرددا‌توبوس های این خط مسافرین جاده‌مسگرآباد را ایاب و ذهاب دهند

کارمندان فرهنك ابرقو

آقای عنایت‌اله عبادی از طرف کارمندان فرهنك ابرقو تلگرافاتقاضا میکند نسبت بصدور ابلاغ وپرداخت، مابه‌التفاوت چهار هزار ریال کمك جنسی کارمندان فرهنك اقدام شود

اعزام بازرس

از گنبد تلگراف میکنند باآنکه محصول سال جاری گنبد کاوس و حومه از لحاظ مرغوبیت بی‌سابقه‌است معذلك رقمهای پنبه را نسبت بسنوات قبل پستر میزنند چون این عمل باعث میشود که حق عده‌ای تضییع وخسارت جبران ناپذیری وارد گردد تقاضا میشود یکنفر کارشناس بی‌نظر به گنبد اعزام واز نزدیك جریان را مشاهده و گزارش دهند .

بعلت‌کسر یك‌نمره

اولیای دانش آموزان سال چهارم طبیعی دبیرستان کاوس ازگنبد می‌نویسند پنجنفر از فرزندان ماکه سال گذشته مشغول تحصیل بودند درمیان ۲۸ نفر دانش آموز امتحانات تجدیدی خود را با موفقیت گذراندند فقط از درس جبر یك نمره کم داشتند جهت تجدید نظر در اوراق امتحانی آنها یکماه است بلاتکلیف مانده‌اند تقاضا میشود برای آنکه وقت گرانبهای‌آنان بیهوده تلف نگردد هر چه زود تر در اینموضوع اتخاذ تصمیم شود .

شهرداری ایذه

جمعی‌از کارمندان واهالی‌ایذه مینویسند شهرداری این‌شهرستان در امربهداشت وتامین آب که‌از وظایف اولیه اواست قصور میکند حتی‌حمامی که قبل از تاسیس شهرداری دایربود تعطیل شده تقاضامیشود نسبت برفع نواقص اقدام نماید .

از اینجا و آنجا

شرط زندگی آپارتمانی

کشور انگلستان از جمله ممالکی است که‌پس ازجنك‌جهانی دوم بامشکل مسکن مواجه شده‌است ووزارتخانه‌ای که‌وظیفه حل این مسئله بعهده‌اوست «وزارت شهرداریهاو مسکن» میباشد. وزارتخانه مزبور برای پیشرفت دراین زمینه زندگی در آپارتمان را بنحو وسیعی تبلیغ میکندو شرایطی بوجود می‌آورد که‌مردم بیشتربااین نوع‌زندگی عادت کنند . چون درساختن آپارتمان از نظر جازمین کمتری مورداحتیاج است ودرثانی میتوان از زمین اضافی برای پارك استفاده کرد . اخیراشهر پرتسموت آپارتمانهائی ساخته که دارای ۴۰الی ۳۰ طبقه استو فقط بمتقاضیانی تحویل شده‌که ازنظرروحی دارای شرایط‌تقریبا متشابهی بوده‌اند. شهردار این شهردر تایید این امر گفت :

«زندگی درآپارتمان مانند زندگی دریك خانواده است . باید حتی‌المقدور توافقی وجودداشته باشدوگرنه باعث دردسر میشود ».

فساد دندان

یکی‌از موادی که اغلب سازمان های‌آب آشامیدنی شهرهای بزرك دنیا برای جلوگیری از فساد دندان بآب میزنند فلوروترکیبات آن میباشد و این کاررا فلورید اسیون مینامند. اخیرا هیئت پزشگی‌سوئد پس‌ازبررسی امر باین نتیجه رسیدکه چون افزودن فلوئورین درآب آشامیدنی گران تمام شده وازطرف دیگر فقط یکصدم‌آب فلوردار مصرف میشود بهتراست که بکودکان قرص فلوئورین خورانده شود .

چون بیماری فساد دندان بیشتردر بچه‌ها مشاهده میشود و اگر بزرك سالان باین بیماری مبتلا شوندباین وسیله جلوگیری ممکن نیست .

کتابخانه کوران

اولین شهری که اقدام بایجاد کتابخانه‌ای برای کوران کرد ،شهر ماربورك در آلمان بوده است. درتعقیب این‌اقدام شهر ماربورك شهرهای‌دیگر آلمان که‌بیش‌از هرکشور دیگر از جنك صدمه دیده بودند بفکر افتادند که‌نظیر چنین کتابخانه‌ای برای افراد کورشهر خود بسازند .

اخیرا شهر هامبورك موفق بایجاد کتابخانه‌ای شدکه ازهر جهت مجهزتر از دیگر کتابخانه های نظیر خود می‌باشد .

اصولا کتاب‌های این‌نوع کتابخانه هادا صفحه تشکیل میدهد . این صفحات شامل ادبیات کلاسیك و موضوعات مختلف ونوولهای جالب‌است وتنظیم مطالب آن طوری انجام شده که‌هرروز دو ساعت آنرا بعلاقمندان میدهند ورویهمرفته در چهار روز و حداکثر در ۶صفحه تمام میشود .

مخترع خط کوران

بمناسبت یکصدو پنجاهمین سال تولد لوئی برای مخترع‌خط‌کوران شهر اشتوتگارت آلمان در نظ دارد کتابخانه‌ای برای کوران تاسیس کند. کتابخانه کوران در شهر های بزرك آلمان نظیر هامبورك -برلن -برمن تاسیس شده و این کتابخانه‌هاصفحات خودراباهم مبادله میکنند .

آلودگی هوا

کمیته «بررسی آلودگی هوای‌شهر لس‌آنجلس» که مهمترین کارشناسان آلودگی هوا درآن شرکت دارندیکی از علل بزرك آلودگی هوا را درشهر های بزرك و متراکم تنك‌بودن خیابانها تشخیص‌داده است . چون باین‌علت مقداری از سوخت وسائل حمل ونقل بیهوده تلف‌میشودو درنتیجه درآلودگی هوا تاثیر زیادی خواهد داشت .

یخچال صحرائی !

مهندسین یخچال سازی شرکت جنرال الکتریك آمریکا درصددهستند که یخچال نوظهوری بدنیا عرضه کنند این یخچال باباطری کارخواهد کردو ازنایلون خواهدبود وازدو قسمت تشکیل میشود :موتور ومحل قراردادن مواد موردنیاز-قسمت‌نایلونی‌مانندپارچه تامیشود و موتور آنهم سبك وبسادگی قابل‌حمل‌خواهدبود،امااین یخچال‌بیشتر مورد استفاده کسانی قرار میگیرد که بخواهند مدتی رادرکوه یا جنگلها و نقاط دورافتاده بسر آرند .

آگهی ورشکستگی — شماره ۲- ۳ر۸ر۳۹

آقای هدایت اله بهرامی فریدونی فرزند مرحوم محمود شغل حق‌العمل کاراهل وساکن فریدونکنار بشرح کلاسه ۴ر۳۹- ۱۶۹ در تاریخ ۲۱ر۷ر۳۹ دادخواست دائر باعلان توقف بشعبه‌دوم دادگاه‌شهرستان بابل‌تقدیم داشته‌وحکم ورشکستگی‌مشارالیه تحت‌شماره۴۴۹ - ۲۴ر۷ر۳۹ از شعبه مزبور صدور یافته ولذا مراتب بدین وسیله با درج در روزنامه محلی اعتراف و روزنامه اطلاعات سه نوبت متوالی آگهی و متذکر می شود که هر کس بهر عنوان ادعای طلبی از ورشکسته نامبرده‌دارند ازتاریخ نشر آخرین آگهی ظرف مدت دو ماه اصل یا رونوشت مصدق مدرك طلب خودرا بمدیر تصفیه (آقای احمد مرتاض وکیل دادگستری ساکن بابل کوی زرگر محله دارالوکاله) در قبال دریافت رسید تسلیم نمایند تا نسبت بادعای آنان رسیدگی به عمل آمده واقدام قانونی معمول گردد ونیز اشخاص یا موسساتی که بورشکسته نامبرده بدهی دارند باید ظرف مدت مزبور بدهی خودرا اعم از نقد ویا جنس بمدیر تصفیه پرداخت و تسلیم نمایند در مورد بدهکاران متخلف طبق مقررات قانونی مخصوص بند ۳ از ماده ۲۴ قانون تصفیه امور ورشکستگی رفتار خواهد شد بدیهی است پس از انقضای مدت مذکور هرگونه ادعائی نسبت بورشکسته مذکوره بشود پذیرفته نخواهد شد .

۱-۳ آ-۲۸۶۵۸ مدیر تصفیه‌احمد مرتاض - عضوناظر ابوالقاسم‌پارسا

جدول کلمات متقاطع شماره ۱۶۵۴

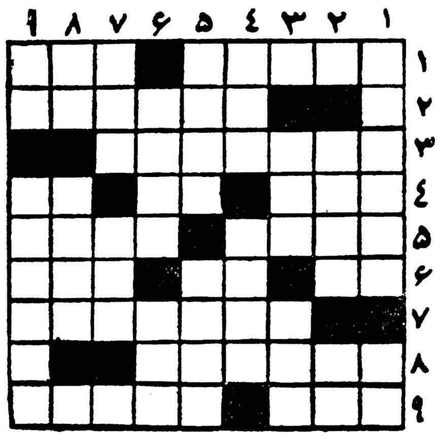

افقی : ۱- اگر کسی درد پسندد دیگری نیز این را می پسندد -ماست دستو روشته ۲- از کتابهای ولتر که‌بفارسی ترجمه شده است ۳ - نویسنده معاصر آمریکائی ٤ - از آن سر را میان دهان و معده است - علامت نداشتن -آدم ساده‌لوح رابیشتر اینطور میگیرند ۵-پاشیدن آن‌بصورت مجازات‌دارد نه‌در آزمایشگاه -بزرك ٦- ضمیرعربی - اثرچرکی -مال دیوانه قدری معیوب است ۷- لوله‌کشی کاروبارآنرا هم کساد کرد ۸-بزرگمهر سحرخیز را میدانست ۹- شاعر تعارفی خاك پای دلدار رابجای‌آن دربصر کشیده است -شوراست امادخلی به‌کار نمك ندارد.

عمودی :۱- برنج مرغوب -زغال سوخته ۲- دربازار بیشتر می‌دوزند -آه‌غلط ! ۳- فرمانروای بسیاری از مجالس - افسوس‌که قصرش سخت سست بنیاد است ٤- از کمپانیهای بزرك نفتی -دل رابرداشته ومی‌برد ۵- یك‌درجه بالاتر از وکیل باشی -بزرگترین درفش داران ٦- پیوسته -درهمان حصار بود که شاعر بلندپرواز مثل‌نای نالید ۷-دروازه شکم -خالص ۸-عدد معلق -لابد دو چشم روشن دارد که‌می‌بینند ۹-ناپاکی -از اسامی کنیزان.

حل جدول شماره ۱۶۵۳

افقی :۱- هوه -اکتاو ۲-مارتین ۳- دختر ٤-هر- ژن -الب ۵-لی-نمط -مك٦-نفع- دو- ان ۷- برنج۸- تبرزین ۹- بریان- گذر.

عمودی :۱- هندهلند ۲-خریف -تر ۳-همت -عقبی ٤- ارژن- راه- ار- نمد - زن ٦- کت - طوبی ۷- تیپا - رنك۸- ان -لمان۹- کیکنجیر .

دفتر آب باغ‌صبا اعلام میدارد

ازتاریخ ۵ر۸ر۳۹ دودستگاه تانکر دوج مدل ۱۹۶۰با منبع هفت هزار لیتری آب (هفت‌متر مکعب) از صبح تاشب آماده کار میباشد مراجعین محترم به‌آدرس خیابان شمیران سه‌راه دانشکده پلیس دفترآب باغ‌صبا یابه‌تلفن شماره ۳۶۳۶۷ مراجعه فرمایند. آ-۲۵۶۱۷

درفیلم لاله دریائی

باچهره‌های جدید سینمائی

انوش حاتمیان — ماهرخ عشقی

رستم مولائی — امین طینت

آشنا میشوید

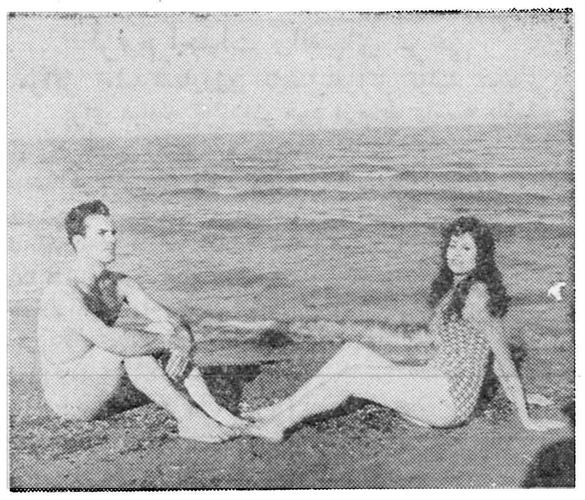

لاله دریائی

بوسیله «ابراهیم مرادی» قدیمی‌ترین کارگردان فیلم‌های فارسی تهیه شده

لاله دریائی

برنامه آینده سینماهای ایران-تهران

آ-۲۸۸۸٤

آ-۲۸۸۳۲

آ-۲۸۸۶۳

اطلاعات اقتصادی

رئوس برنامه سوم بدولت تسلیم شد

هدفهای برنامه سوم وسیاست مالی کشور درطول برنامه عمرانی پنج ساله بدولت پیشنهاد شده

آقای مهندس خسرو هدایت وزیر مشاور و سرپرست سازمان برنامه گزارشی از اقداماتیکه نسبت به‌تنظیم برنامه عمرانی پنج ساله سوم کشور بعمل آورده تسلیم آقای نخست وزیر نموده و قرار است که در جلسه هیئت وزیران که امروز تشکیل میشود بررسی گردیده و نظریات دولت‌ابراز گردد .

بطوریکه خبرنگار ما گزارش‌میدهد در این گزارش اصول کلی برنامه عمرانی پنج ساله سوم کشور بصورت پیشنهاد تقدیم دولت شده و درمورد آنها کسب تکلیف گردیده است

در این گزارش قید شده که برای اجرای برنامه عمرانی پنج ساله سوم کشور چه مقدار پول لازم است و در سالهای آینده چه مقدار موجود خواهد بود وچه مقدار کسری خواهد داشت واز نظر آنکه اجرای برنامه مزبور مواجه با اشکال نشده وکاملا بهدف واقعی خود برسد چه سیاست هائی از نظرمالیاتی ـ پولی ـ بانکی و اعتباری باید اتخاذ شود و در ضمن چه کارهائی از حالا تا آغاز اجرای برنامه سوم باید اجرا گردد .

همانطور که قبلاباطلاع خوانندگان رسیده هدف اساسی برنامه عمرانی سوم افزایش سریع درآمد ملی است میزان افزایش مزبور بستگی به میزان سرمایه گذاری و نوع برنامه‌هائی‌دارد که اجرا میشود .

باین جهت برای آنکه درآمد ملی بمیزانی که پیش بینی میشود افزایش یابد باید سرمایه کافی بکار افتد و در انتخاب طرح ها و نتایج آنها دقت ومطالعه کافی بعمل آید .

توسعه کشاورزی ، کمك به صنایع خصوصی ، ایجاد جاده‌های فرعی بین مراکز کشاورزی و شهرها ،نگاهداری راههای اصلی و ساخته شده ،انجام اقدامات اساسی برای دهات وپیشرفت سطح زندگی روستائیان ، توسعه تعلیمات حرفه‌ای ، تامین بهداشت مردم و مبارزه با امراض نظیر مالاریا میتواند اساس طرح‌های برنامه عمرانی سوم را تشکیل دهد باوجود این حصول میزان کافی منابع مالی و نتایجی که از اجرای برنامه انتظار میرود کاری است که هیئت دولت باید پیرامون آن تصمیم بگیرد .

سازمان برنامه پس‌از اطلاع از نظریات دولت و بر اساس آن کار تنظیم برنامه راهنما و برنامه اصلی عمرانی پنج ساله سوم را دنبال‌خواهد نمود .

طبق طرحهائی‌که دردست تهیه‌است

دولت تقاضای ثبت کلیه اراضی موات شهرستانهارامینماید

● این اراضی باختیار کسانی که توانائی آبادی وعمرانی آنها راداشته‌باشندگذاشته میشود

● اراضی بایروموات‌بشورای عالی مسکن واگذارمیشود

طبق اطلاعی که خبرنگارما کسب کرده‌است مطالعاتی در دستگاههای قضائی و ثبتی درجریانست‌تاباستناد قوانین خالصه کلیه اراضی‌موات رادر سراسر کشور بنفع دولت به‌ثبت برسانند .

این مطالعات هنوز صورت‌خاصی بخود نگرفته است اما این اعتقاد وجود دارد که برای جلوگیری‌از دعواهای بعدی و حتی حاضر که در شهرستانها بوجود آمده وخواهد آمد باید ترتیبی برای ثبت‌اراضی موات داد درحال حاضر باستناد قانون ثبت اراضی موات مصوب ۱۳۲۱ فقط اراضی تهران آنهم بشعاع معینی را میتوان به نفع‌دولت به ثبت رسانید . طبق قانون ، اراضی ، موات اطراف تهران از جنوب تاشش کیلو متر از شمال‌تا ۱۸ کیلومتر از غرب تا۲۴کیلومتر واز شرق تا ۱۸ کیلومتر باسم‌دولت به ثبت میرسد و بانك ساختمانی صاحب آنست اما این امر در شهرستانها قابل اجرا نیست و اکنون اطراف شهر های بزرك و حتی کوچك باسم اشخاص‌به‌ثبت میرسد مقامات صلاحیت‌دارمعتقدند باید هرچه‌زودترجلوی این تجاوزها گرفته شود ـ در بعضی‌ازشهرستانها دولت برای تاسیسات اجتماعی و عمومی خود ناچار است همین‌زمین های ثبت شده را خریداری کند . تصرف زمین بایر و موات بدون دخالت عمرانی در آن شرعا وعرفا حرام است مقامات مربوطه معتقدند دولت باید فورا طبق قوانین موجود در صورت نارسا بودن قوانین با تقدیم لایحه قانونی کلیه اراضی موات رادر سراسر کشور به ثبت برساند و بهرکس که‌توانائی‌عمران و آبادی اراضی را داشته باشد در حدود امکاناتش اراضی مورداحتیاج را واگذار نماید ثبت اراضی موات موجب میشود که بورسهای کاذبانه زمین در شهرستانها و تهران ازبین برود ـ زمینهای موات باید پس‌از ثبت در اختیار شورای عالی مسکن گذارده شود تا احتیاجات برنامه وسیع خانه سازی آینده خود را از آن تامین سازد .

مالیات و عوارض اراضی باید یکجا گرفته شود

اخذ هرگونه عوارض ومالیات از اراضی اطراف شهرها را باید بعهده شهرداریهای محل گذارد

وزیر دارائی در مصاحبه اخیر خود یکبار دیگر تاکید کرد که مالیات بر اراضی بایرو مالیات بر املاك‌غیر استیجاری لغوخواهد شد. فلسفه شخص وزیر دارائی اینست که مالیات از ثروت نباید گرفت مقامات وزارت‌دارائی معتقدنداراضی بایر ثروت بدون انتفاع است واگر قرار باشد از آن مالیات گرفت پس‌ازچندی‌باید از هر گونه ثروت دیگر مالیات اخذ شود. اگراراضی در بورس باشد و جریان معاملاتی داشته باشد خود بخود باستناد معاملات‌از آن‌مالیات اخذ میگردد یعنی در اولین‌جریان انتقاعی وزارت دارائی هم سهم خود را اخذخواهد کرد . ولی اگر در بورس نباشد که مسلما از حوزه عمران و شهر دور است گرفتن مالیات از قطعه زمینی که‌امکان نگهداری آن‌برای صاحبش هم مقدور نیست عادلانه به نظر نمیرسد .مسئله‌عمران‌و مسائل نظیر آن‌از اختیارات شهرداری هر شهری است که بایستی عوارض آنهم هر سال مطابق وضع‌روز قابل تغییر باشد .

بنا بر این وضع مالیات بنوع خاص آنهم بخاطر تنها تهران ویا چند شهر ایران عمل درستی‌نیست مالیاتی که از زمین های اطراف تهران اخذ میشود نباید خرج فلان شهر گردد و با مالیات کشور هم نباید خیابان تهران را اسفالت‌نمود زیرا هر کدام از این کار ها محل در آمد خاصی دارند که باید از همان محل تامین شود . بنظر مقامات تهران عوارض و مالیات از زمین باید یکجا گرفته شود وآنرا هم شهرداری تهران اخذ کند و صرف عمران همان نقاط بنماید واز آن گذشته وزارت دارائی ازبودجه کشور مخارج هنگفتی را صرف دستگاه وصول مالیات اراضی‌تهران نمود و تازه این مالیات هم باتمام سختگیریها روز بروز رو به کاهش است بطوریکه تاکنون بمیزان۱۹٫۳ در صد از مشابه سال قبل کمتر میباشد . همه این عوامل موجب تصمیم جدید وزارت دارائی شد و بزودی لایحه قانونی لغو مالیات اراضی به مجلس داده خواهدشد .

صادرات انگلستان

صادرات انگلستان‌به طرف کشور های خاور میانه کمی بهبود یافته است‌اما واردات این‌کشور منجمله نفت‌از خاورمیانه افزایش پیداکرده است .

مجله «میدل ایست اکونومی ـ دیجست» در آخرین شماره خود مینویسد در سه ماه اول سال جاری مسیحی واردات انگلستان از خاور میانه بر صادرات آن فزونی داشته است .

این مجله خاطر نشان میسازدکه ارزش کل‌صادرات بریتانیا به‌منطقه خاور میانه در سه ماهه اول سال جاری مسیحی ۱۹۶ میلیون لیره در برابر ۱۸۰٫۵ میلیون لیره درمدت شابه سال قبل بوده است .

در مقابل واردات انگلستان۲۹۱ میلیون دربرابر ۲۷۰٫۲ میلیون‌لیره در مدت مشابه سال قبل است .

مجله «میدل ایست اکونومی ـ دیجست»میافزاید صادرات‌انگلستان بطرف کشورهای‌عراق ایران‌عربستان سعودی و کویت تقلیل پیدا کرده بر عکس فروش به پاکستان رو به بهبودی است .

همچنین صادرات انگلستان به جمهوری متحد عربی که پس از حادثه سوئز قطع شده بود اینك رو به افزایش است .

مجله مزبور در پایان صادرات انگلستان را به کشور های خاور ـ میانه ازاول ژانویه تا سپتامبر۱۹۵۹ و از اول ژانویه تا سپتامبر ۱۹۶۰با هم بدین ترتیب مقایسه کرده‌است.

رقم اول مربوط به ژانویه تا سپتامبر ۱۹۵۹ ورقم دوم مربوط به ژانویه تا سپتامبر ۱۹۶۰ است .

ارقام به میلیون لیره استرلینك است .

پاکستان	۲٫۲۴	۲۹
ایران	۲۸٫۹	۲۷٫۷
مصر	۱۰٫۸	۱۵٫۳
عراق	۲۶٫۱	۲۲
سودان	۹٫۲	۱۲٫۹
ترکیه	۱۱	۱۲٫۰۷
اسرائیل	۱۱٫۸	۱۱٫۶
کویت	۱۳٫	۱۱٫۷
لیبی	۵٫۸	۹٫۶
لبنان	۷	۷٫۲
سوریه	۵٫۷	۵٫۸
عربستان سعودی	۵٫۴	۴٫۶

لزوم احداث راههای فرعی

مراکز تولیدکشاورزی باید بامراکز تولید صنعتی برای مبادله تولیدات خود ارتباط داشته باشند

با بکار افتادن کارخانه های جدیدی که با دریافت وام صنعتی ایجاد شده‌اند مسئله عرضه فرآورده های کارخانه ها در همه شهر ها و روستا ها مورد توجه قرار گرفته است واز طرف دیگر لزوم عرضه بیشتر کالا های کشاورزی درمراکز مصرف ایجاب می‌کند که ساختمان راههای فرعی بیش از پیش جلب اهمیت نماید .

در حال حاضر بسیاری از مراکز عمده تولید کشاورزی بعلت نداشتن طرق ارتباطی مناسب نمیتوانند تولیدات خودرا بمراکز عمده مصرف عرضه کنند واز جانب دیگر بعلت نبودن راه ارسال محصولات صنعتی کارخانه ها باین نواحی بسهولت امکان پذیر نیست واین خودوقفه‌ای در کار توسعه اقتصادی ایجاد می کند .

در طی دوره برنامه سوم هدف اینست که بساختمان راه های فرعی توجه خاصی مبذول گردد . زیرا یکی از وسایل وموجبات عمران و توسعه کشاورزی وپیشرفت سطح زندگی در روستاها وجود راههای فرعی و طرق ارتباطی است وهدف اصلی برنامه عمرانی سوم نیز توسعه کشاورزی و عمران‌دهات است .

ارز

معاملات ارزی در بازار آزاد از دیروز راکد تر شده است ومظنه‌ها از دیروز پائین تر آمده است علت آنهم به گفته یك مقام مطلع ارزی مضیقه پولی بازار میباشد .

آخرین نرخ انواع ارز در بازار تا آخر وقت روز گذشته از این قرار بوده است .

دولار نقد ۸۱ریال حواله‌تلگرافی ۸۰٫۵۰ ریال پستی ۸۰٫۲۵ ریال ـ پوند نقد ۲۳۲ ریال حواله تلگرافی ۲۲۸ ریال پستی ۲۲۶٫۵۰ ریال ـ مارك‌نقد ۱۹٫۲۵ ریال حواله۱۹٫۲۰ ریال ـ فرانك فرانسه نقد ۱۷۰ریال حواله ۱۶۷ ریال ـ هزار لیر ایتالیا نقد ۱۳۰ ریال حواله ۱۲۷ ریال ـ فرانك سویس نقد ۱۹٫۲۵ ریال حواله ۱۸٫۷۵ ریال ـ لیره ترك اسکناس بزرك ۶٫۵۰ ریال حواله ۶٫۸۵ ریال ـ روپیه پاکستان۱۱٫۵۰ ریال ـ روپیه هندوستان ۱۳ ریال .

طلا

بازار مسکوك‌طلا هنوز هم‌چندان مشخص نیست قیمت ها از دیروز چندان تفاوتی ننموده است انتظار میرود تا اواخر هفته بهای طلا در بورس لندن وسایر کشور هابقیمت عادی خود برگردد .

آخرین نرخ مسکوك طلا دربازار آزاد تا آخر وقت روز گذشته به شرح زیر بوده است .

پهلوی ۷۳۴ ریال نیم پهلوی۳۷۰ ریال ربع پهلوی ۱۹۰ ریال ـ ژرژ قدیم ۷۷۰ ریال ژرژ جدید ۵۷۰ ریال ـ لیره عثمانی قدیم ۶۵۰ ریال لیره عثمانی جدید۵۰۰ ریال ـ پانزده مناتی ۱۴۰۰ ریال ده مناتی ۱۰۰۰ ریال ـ پنج مناتی۴۱۰ ریال ـ بیست دلاری ۳۳۵۰ ریال ـ دلار مکزیکی ۳۸۰۰ ریال ـ شمس طلا مثقالی۴۴۵ ریال ـ نقره قدیم ۱۰۲ ریال نقره جدید ۲۲ ریال .

ورود وخروج کشتی‌ها

طبق اطلاع سازمان‌بنادر وکشتیرانی وزارت گمرکات ورود و خروج کشتیها به بنادر ایران بشرح زیر بوده‌است.

* کشتی تجارتی سوئدی «تای» در ۸٫۷ وارد بندر شاهپورشد .
* کشتی تجارتی‌ژاپونی«هیمجی‌مارو» در ۸٫۷ وارد بندر شاهپور و باسکله پهلو گرفت .
* کشتی های تجارتی «باك‌ساویت» و«پیوتر» متعلق بشوروی در ۸٫۸ وارد بندر پهلوی‌شد .
* کشتی های تجارتی نروژی«تابور» و «بریس» ایتالیائی در ۸٫۵ و کشتی «پیکاسو» در ۸٫۶ و کشتی «ستی‌اوف‌ـ نیوپرت» انگلیسی در ۸٫۷ وارد بندر خرمشهر شدند .
* کشتی های تجارتی نروژی«ویلا» در ۸٫۶و «پاگورا» ژاپنی در ۸٫۸ از بندر خرمشهر خارج‌شدند .

جهان اقتصاد

کمك چك‌اسلواکی به‌کوبا

در پراك اعلام شد که دولت چك‌اسلواکی اعتباری بمبلغ ۲۰میلیون دلار در اختیار دولت کوبا قرارداد .

سود خالص نفت شل

شرکت نفت شل آمار درآمدخود را در سه ماه اول سال ۱۹۶۰بدین‌ـ ترتیب اعلام نمود .

سود خالص ۳۴٫۹۹۶٫۰۰۰ میلیون دلار در برابر ۳۴٫۷۶۷٫۰۰۰ میلیون دلار در سال گذشته در همین‌مدت .

سود خالص کمپانی شل در ۹ماهه اول سال جاری مسیحی برابر ۱۰۴٫۳۰۸٫۰۰۰ دلار در مقابل ۱۰۴٫۰۵۵٫۰۰۰ دولار در نه ماهه اول سال ۱۹۵۹ بوده‌است .

مبارزه باآفات‌نباتی درتهران

وزارت کشاورزی‌اطلاع میدهدکه از اول سال جاری تا آخر مهرماه دراستان‌تهران ۱۲۶۷۷ هکتارزمین علیه سن سمپاشی‌شده و سطح‌مبارزه با ملخ بومی در استان تهران بالغ بر ۵۳۹۱ هکتار و سطح مبارزه با موش ۲۶۵۲ هکتار و سطح مبارزه با آفات پنبه ۳۸۹۱ هکتار و سطح مبارزه باآفات یونجه‌و صیفی ۵۵۰۰ هکتار بوده است . همچنین نزدیك یك و نیم میلیون درخت پسته و انواع میوه و درخت های غیره میوه علیه آفات‌مختلف سمپاشی گردیده است .

مزایده و مناقصه

* نیروی هوائی شاهنشاهی ساختمان جاده بتن بطول ششصد متر را در بابلسر تا ۳۹٫۸٫۱۰ .
* راه آهن دولتی ایران خرید سی دستگاه هیدرانت (ستون‌اخذ آب) تا ۳۹٫۸٫۱۲ .

یکدستگاه تلمبه چاه عمیق و پنج دستگاه آب مقطرگیری برقی تا ۳۹٫۸٫۲۲ .

آگهی مزایده اشیاء زاید

بنگاه پرورش کودك مقداری اشیاء ولوازم فرسوده خود را از طریق مزایده بفروش میرساند داوطلبان شرکت در مزایده می توانند همه روزه بغیر از ایام تعطیل در ساعا ت‌اداری لوازم مزبور را در محل بنگاه‌واقع درخیابان سی متری جنب پمپ بنزین مشاهده و مبلغ بیست‌هزار ریال‌بعنوان سپرده بحساب شماره۱۵۰۵۹ بنگاه‌دربانك ملی‌ایران شعبه فردوسی پرداخت نموده پیشنهادات‌خود را باقید حد اکثر کل قیمت لوازم‌مربور بانضمام قبض سپرده در پاکت‌لاك و مهرشده که‌روی آن قید شده باشد (مربوط بمزایده‌لوازم فرسوده) تاآخروقت اداری روز شنبه ۱۴ آبانماه۳۹ در مقابل اخذرسید بدفتربنگاه تسلیم نمایند ـ پیشنهادات واصل درساعت ۱۰ صبح روزبعد باحضورپیشنهاد دهندگان باز و قرائت و نتیجه بلافاصله اعلام خواهد شد .

به پیشنهادات مبهم و مشروط یا فاقد قبض سپرده ترتیب اثر داده نمیشود بنگاه پرورش کودك دررد یا قبول یك یا کلیه پیشنهادات رسیده مختار است و چنانچه برنده‌مزایده ازانجام معامله استنکاف نماید سپرده به نفع بنگاه ضبط خواهد شد .

مدیر عامل بنگاه پرورش کودك ـ اهور

آگهی تاسیس شرکت پلاستیك کار بامسئولیت محدود

نظر بماده ۱۹۷ قانون تجارت و ماده ۶ آئین‌نامه همان قانون‌خلاصه شرکت‌نامه واساسنامه شرکت پلاستیك کار بامسئولیت محدود که‌در سوم آبان‌ماه ۳۹تحت شماره ۷۵۴۲ دراین اداره به‌ثبت رسیده برای‌اطلاع عموم آگهی میشود.

۱ـ نام ونوع شرکت ـ شرکت پلاستیك کار بامسئولیت محدود

۲ـ موضوع شرکت ـ ایجاد کارخانه تهیه انواع فرآورده‌های پلاستیکی و معاملات مربوط به‌آن (ازقبیل‌واردات وصادرات مواد خام واجناس ساخته شده وماشین آلات)

۳ـ مدت شرکت ـ ازتاریخ اول مهرماه ۱۳۳۹ بمدت نامحدود

۴ـ مرکز اصلی شرکت ـ خیابان سپه کاشی ۱۶۶

۵ـ سرمایه شرکت مبلغ سه‌میلیون ریال که مبلغ‌دومیلیون‌ریال آن جنسی وغیرنقدی ویك میلیون ریال بقیه نقدی است.

۶ـ مدیران شرکت و حدود اختیارات آنها واشخاصی‌که حق امضاء دارند آقای ژورژیك ادامیان رئیس هیئت مدیره وآقایان لئون سرحدیان عضوهیئت مدیره ومدیرعامل وآقای روسی بطروسیان عضو هیئت مدیره شرکت میباشد وحق امضاء بامدیر عامل باتفاق‌یکی از اعضاء هیئت مدیره متفقا بامهرشرکت خواهد بود.

۸ـ میزان کسر سرمایه ذخیره از سود ویژه صدی ده از سودویژه

۹ـ انحلال شرکت طبق‌ماده ۱۱۴قانون تجارت خواهد بود.

رئیس اداره ثبت شرکتها وعلائم تجارتی و اختراعات ـ مهدی‌نراقی

آ ـ ۲۵۶۰۹

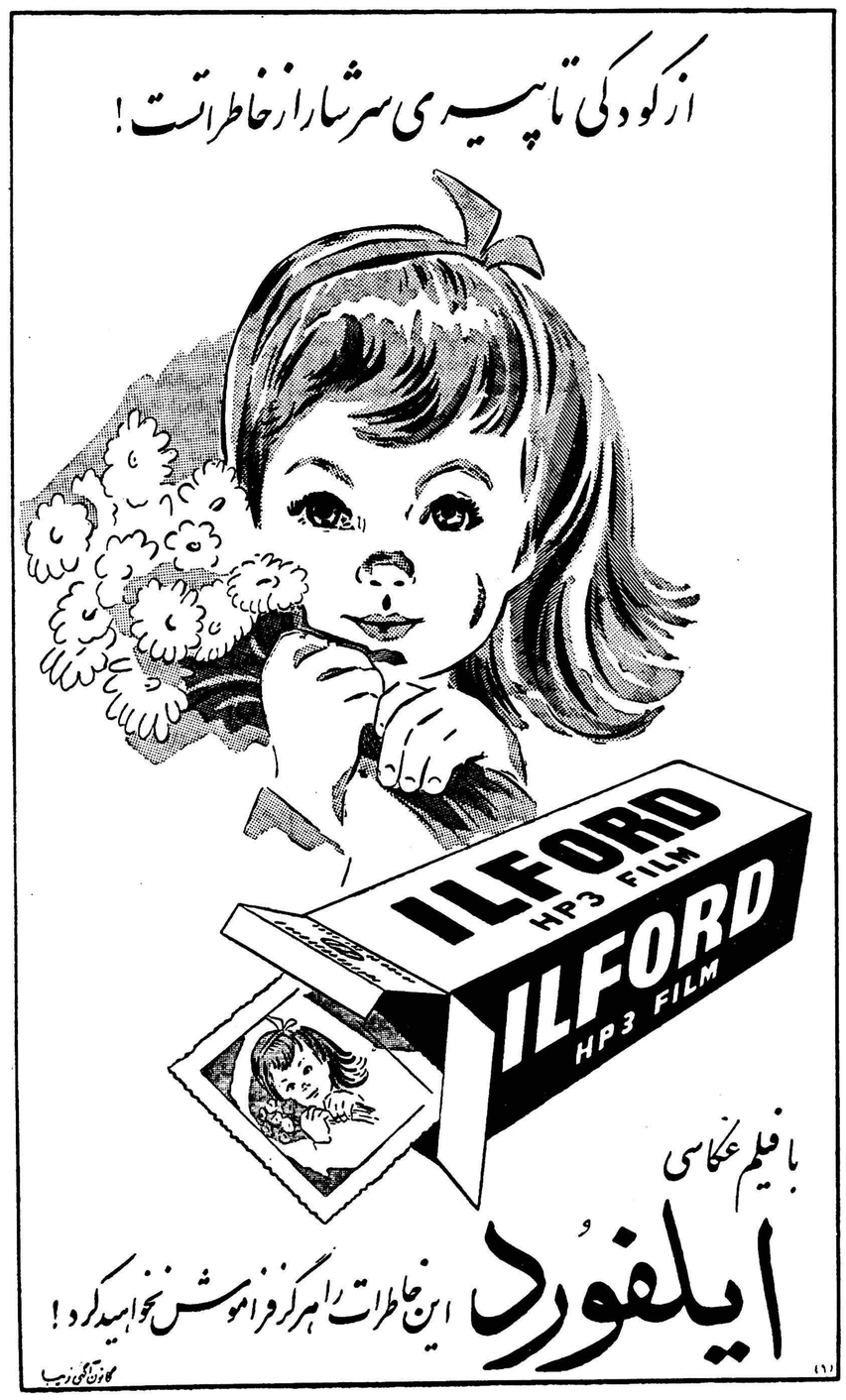

آ ـ ۲۸۷۸۶

مژده بصاحبان صنایع

اخیرا

شرکت رنگسازی ایران

موفق شده رنگهای مشروحه زیر را نیزعلاوه بر محصولات‌قبلی‌تهیه وببازار عرضه نمایدخواهشمند است برای هرگونه اطلاع از مشخصات آنها به تلفن‌های‌شماره ۳۰۲۳۱۸ و۳۰۱۱۷مراجعه‌فرمایند.

رنك چکشی — رنك موجی

رنك ترافیك — رنك ضدزنك

رنك ضد خزه — رنك آلمینوم‌نسوز

رنگهای بخاری

دفتر شرکت : خیابان ناصرخسرو

شرکت رنگسازی ایران

آ ـ ۲۸۸۴۸

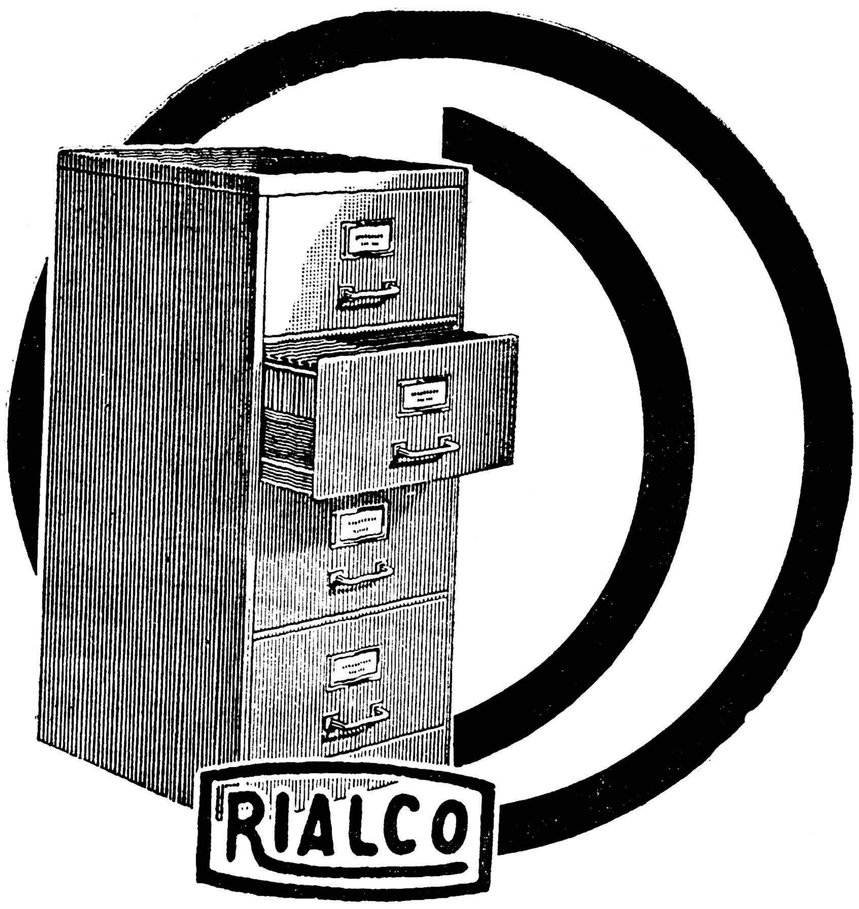

بانکها، تجارتخانه‌ها، ادارات دولتی، شرکتهای خارجی وداخلی همه برای ضبط پرونده‌های خود ازقفسه‌های بایگانی ریالکو استفاده میکنند. نمایشگاه میدان‌کاخ تخت جمشید.

آ ـ ۲۸۸۶۶

قابل‌توجه بازرگانان ومقاطعه‌کاران محترم ایرانی

کارخانجات سیمان عراق

هرکیسه سیمان پرتلند را بقیمت ۶۰ ریال تحویل خرمشهر میدهد

کارخانجات سیمان عراق هرکیسه سیمان پرتلند را بقیمت ۶۰ ریال پس‌از ۷ روز تحویل خرمشهر بهرمقدارکه لازم باشد تحویل میدهد وهمچنین سیمان ضد سولفات وکم حرارت و هرنوع سیمان دیگر را بنازلترین قیمت دراختیار خریداران محترم میگذارد.

نماینده کارخانجات سیمان عراق

تجارتخانه الیاس‌بخاش خیابان فردوسی پاساژ ۲۶ تلفن ۳۶۴۶۶ـ ۶۵۷۹۴

آ ـ ۲۸۸۲۲

از تهران تا فارسینج
۲

فارسینج کهن قبرستان سردو وحشتناکی بود!

آیا این تپه‌درهم کوبیده روزگاری مسکن صدها انسان بوده‌است؟

مردم دهات از اینکه اهالی فارسینج صاحب خانه میشوند گاوقربانی میکردندشعرای محلی دروصف این‌روز شعرمیسرودند درکرمانشاه دوشیزگان باسرودهای میهنی از هیئت استقبال کردند

از : ر . اعتمادی

وقتی هواپیمای ماروی‌باندفرودگاه کرمانشاه بزمین نشست مستقبلین با لباس های نو و چهره های‌بشاش بطرف در هواپیما دویدند ونخستین کسیکه‌به هیئت ماتبریك‌ورود گفت آقای دکتر سینا فرماندار کرمانشاه بود .

تیمسار سپهبد محوی استاندار کرمانشاه بعلت بیماری نتوانسته بود در مراسم استقبال هیئت‌شرکت نماید .

آقای دکتر سینا ضمن خیرمقدم کوتاه گفت : ما خوشحالیم که با ورود شما مردم فارسینج که در حادثه زلزله هستی خود را ازدست داده‌اند اکنون صاحب خانه وکاشانه میشوند .

سرود جوانان

در جلو عمارت شیر و خورشید سرخ ایران صحنه جالبتری اتفاق افتاد که تارو پود قلب اعضای‌هیئت را بلرزش آورد . در جلو عمارت دسته ای از دختران با لباس‌های متحد الشکل صف کشیده و به آهنك لطیف موسیقی سرود زیبائی میخواندند که جاکی از شور و احساسات پاك آنان نسبت‌بشاهنشاه و والاحضرت شاهدخت شمس وهمه افراد نیکو کار بود .

آنها باکلمات زیبا که درقالب شعر ریخته شده بود بهمه کسانی که در انجام کار های خیربخصوص درتجدید ساختمان‌فارسینج صمیمانه تلاش و کوشش کرده بودند درود میفرستادند .

وقتی دوشیزگان نام ایران را به زبان آوردند پرچم های سه رنك را از آستین بیرون کشیده وبالای سر نگاهداشته‌و عکسهای شاهنشاه و خواهر والاگهرشان‌را روی دست بلند کردند .

در اینجا بود که اشك شوق در چشمان اعضای هیئت که همه سری پر شور و قلبی رحیم داشتند وبرای انجام یك کار خیر رنج سفر را بخود هموار کرده بودند . حلقه زد و آقای صدر دست رهبر دختران عضو سازمان جوانان را فشرد و با صدائی که از فرط هیجان میلرزید آفرین گفت .

درسازمان جوانان‌شیر وخورشید سرخ ایران همه جوانان از هر مسلك و مذهب فقط بخاطر کمك بهمنوع و بخاطر ارضاء احساسات انساندوستی ثبت نام کرده اند و بهمین جهت همه آنها موجوداتی شریف و پاك و قابل ستایش‌هستند.

میهمان شیر و خورشید

شب‌رامادر کرمانشاه گذراندیم وشام‌را میهمان شیر و خورشید سرخ ایران بودیم . با اینکه مطلب ما پیرامون فارسینج‌است نه توصیف خدمات اجتماعی و کار های شیر و خورشید سرخ ایران‌معهذا مشاهده ساختمان زیبا و مهمانسرای شیر و خورشید سرخ کرمانشاه که باعث حفظ‌آبروی‌شهر کرمانشاه‌است مرا برآن میدارد که گاهگاه‌از کارهای پر ارزش این جمعیت خیریه‌سخن بگویم .

محل جمعیت شیر و خورشید سرخ در کرمانشاه عمارت بسیار زیبائی است که علاوه بر تشکیلات اداری یك مهمانسرای زیبا داردکه میتواند از شخصیت های ممتاز با تمام وسایل راحتی پذیرائی کند . نه تنها در کرمانشاه بلکه مراکز جمعیت شیر و خورشید سرخ‌ایران در سراسر کشور زیبا و برازنده است .

بقیه درصفحه ۱۶

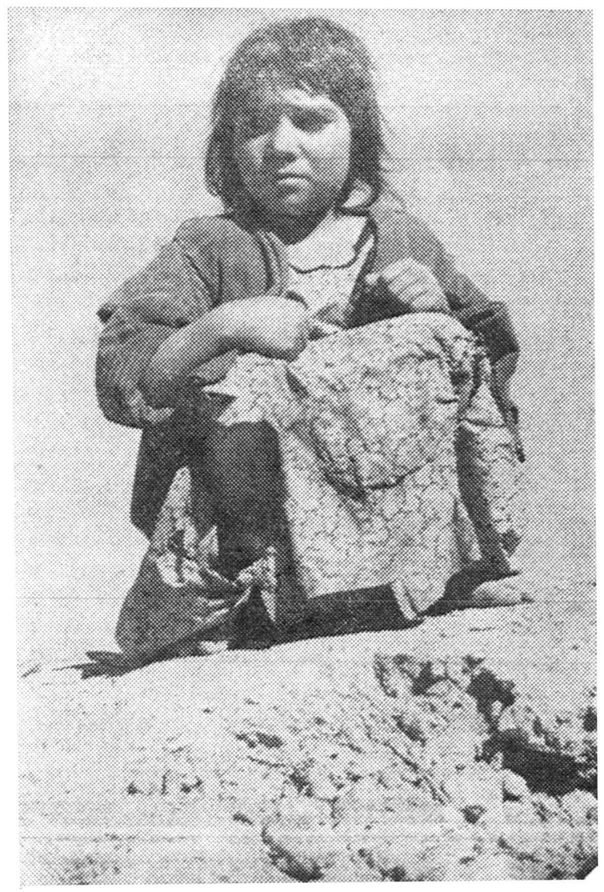

دخترك برروی خرابه‌های فارسینج ماتمزده نشسته بود

آ-۲۸۸۴۲

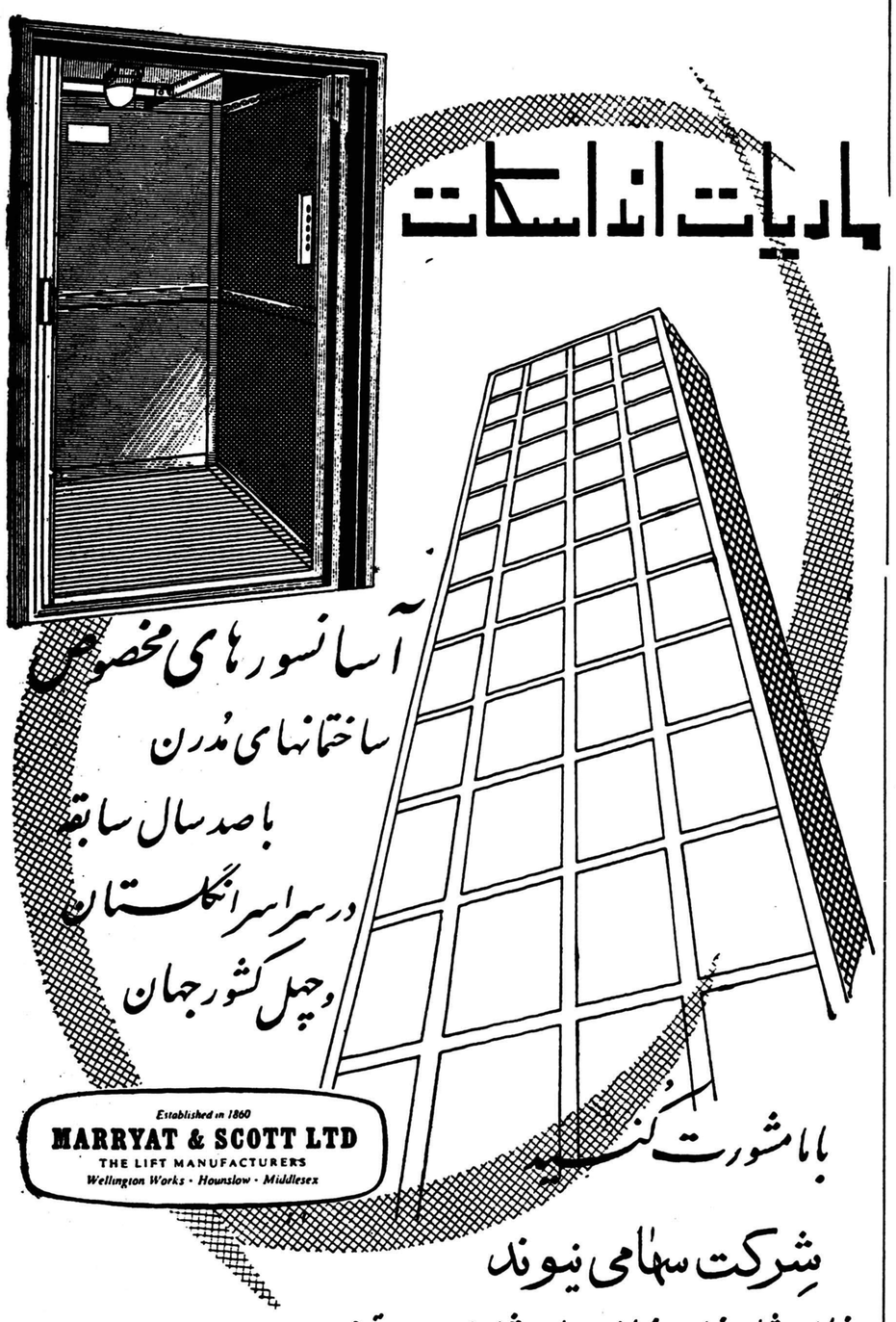

۱-۳ آ-۲۸۸۲۸

آگهی مناقصه خرپاکوبی

شرکت سهامی لوازم ساختمان بانك رهنی ایران ساخت‌خرپا و پوشش سقف فلزی سالن مرکز برق‌فیروزآباد رابمناقصه میگذارد . طالبین شرکت در مناقصه میتوانند برای دریافت برك شرایط‌ومشخصات همه‌روزه درساعات اداری بدفتر شرکت واقع درعمارت جدید بانك‌رهنی ایران خیابان فردوسی طبقه چهارم مراجعه نمایند. پیشنهادها بایستی درپاکت لاك‌ومهرشده تاآخر وقت‌اداری روز ۲۵ر۸ر۱۳۳۹ بدفترشرکت تسلیم ورسید دریافت شود پیشنهادهای واصله‌روزپنجشنبه ۲۶ر۸ر۱۳۳۹ ساعت ده‌صبح باز وخوانده خواهد شد. حضور پیشنهاد دهندگان‌آزاد است.

آ-۲۵۶۲۳

آگهی حصر وراثت پرونده ۱۹۵-۳۹ مدنی)

آقای محسن ربیعی‌بشناسنامه‌شماره ۲۱۸ صادره از حوزه کولج طالقان دادخواستی بخواست حصر وراثت تقدیم داشته و توضیح داده‌که‌مرحومه جمیله خاتون ربیعی بشناسنامه شماره ۲۱۹ صادره از حوزه ۱۰ کولج طالقان در شانزدهم شهریورماه ۱۳۳۸ در قریه کولج طالقان اقامتگاه دائمی خود فوت نموده وراث حین‌الفوتش عبارتند از متقاضی و منصور ربیعی‌بشناسنامه شماره پانزده صادره از حوزه ۱۵ تهران و حسن ربیعی بشناسنامه شماره ۲ صادره از حوزه کولج‌طالقان پسران‌و پنج‌دخترمریم‌ربیعی‌بشناسنامه ۲۱۶ صادره‌از حوزه ۸ کرج وصغری ربیعی بشناسنامه شماره ۱۰ صادره از حوزه ۱۵ تهران و رعنا خانم ربیعی بشناسنامه شماره ۲۴ موالید صادره از حوزه ۱۵ تهران و فروزنده ربیعی بشناسنامه شماره یك صادره ازحوزه ۱۵ تهران و مینا ربیعی بشناسنامه شمار ۲۱۷ صادره از حوزه کولج طالقان و بغیر از اشخاص مذکور وارث دیگری ندارد اینك با انجام تشریفات مقدماتی درخواست مزبوررا سه نوبت متوالی ماهی‌یکباردرروزنامه رسمی کشور شاهنشاهی و روزنامه کثیرالانتشار اطلاعات آگهی مینماید تاهرکسی‌اعتراضی‌داردویا وصیتنامه‌ای از متوفی نزد او باشد از تاریخ نشر نخستین آگهی ظرف سه ماه بدادگاه تقدیم دارد والا گواهی صادر و هر وصیتنامه جز سری و رسمی که بعد از این موعد ابراز شود از درجه‌اعتبار ساقط و بلااثر خواهد بود.

رئیس دادگاه بخش کرج -
هاشم وخشور زاده

نوبت اول ۹ر۷ر۳۹
نوبت دوم ۹ر۸ر۳۹
نوبت سوم ۹ر۹ر۳۹

۱-۳ آ-۲۲۳۸۹

گواهی نامه موقت پزشکی

این جانب دکتر سید ضیاءالدین فرزانه بشماره ۳۰۸ - ۱۳ر۱۲ر۳۲ صادره از دانشگاه تبریز درشهسوار مفقود شده از یابنده تقاضا میشود آدرس شهسوار دکتر فرزانه‌مراجعه ومژدگانی دریافت دارند .

آ-۲۸۶۹۲

فرهنگی ورزشی

باشگاههای تاج ـ دیهیم ـ سپه

فعالترین باشگاههای ورزشی درسال گذشته بوده‌اند

تهران مقام اول شهرستانهای کشورراکسب کرد

شهرستان مشهد با۲۸۱ امتیاز مقام دوم شهرستانها را بدست آورد

بمناسبت پایان سال ورزشی کشور اداره مسابقات سازمان تندرستی جوانان و تربیت بدنی ایران آمار جالبی از فعالیت های ورزشی باشگاهها ـ شهرستانها، فدراسیونهای ورزشی و صورت اسامی قهرمانان اول کشور در مسابقات مختلف در سال ورزشی ۳۸ و ۳۹ تهیه نموده‌است .

صبح امروز آقای علی اکبر یمین رئیس اداره مسابقات آمار فعالیت های ورزشی سال گذشته را در اختیار خبرنگار ماگذارد .

در باشگاههای تهران

همه ساله باشگاههای ورزشی تهران برای بدست آوردن پرچم افتخار باشگاههای تهران که از طرف سازمان تندرستی جوانان به فعالترین باشگاههای ورزشی داده خواهد شد رقابت شدیدی با یکدیگر می‌نمایند . چندین سال متوالی است که باشگاه ورزشی تاج این پرچم افتخار را بدست می‌آورد و دامنه فعالیت ورزشی‌این باشگاه چه از نظر شرکت در مسابقات وچه از نظر کسب امتیاز از سایر باشگاهها بیشتر است . در سراسر شهرستان تهران ۲۲ باشگاه ورزشی مشغول فعالیت میباشند . اداره مسابقات فعالیت سال گذشته باشگاههای ورزشی تهران را بصورت جدول زیر بدست آورده است و طبق جدول تنظیمی باشگاه های تاج ـ دیهیم ـ سپه ـ بترتیب مقامهای اول تا سوم‌باشگاه های فعال‌تهران را بدست‌آورده‌اند. بقرار اطلاع‌حاصله سازمان‌تندرستی جوانان و تربیت بدنی‌ایران درنظر دارد سهمیه باشگاههای ورزشی تهران‌راهمه ماهه نسبت به فعالیت‌و کسب امتیازات در مسابقات بدهد. چگونگی دریافت سهمیه باشگاهی بدین ترتیب این جدول نموداری از نیز خواهد بود .

جدول باشگاههای ورزشی تهران

نام باشگاه	امتیاز	مقام
تاج	۵۲۶	اول
دیهیم	۲۵۳	دوم
سپه	۲۰۴	سوم
تهران‌جوان	۱۶۶	چهارم
دارائی	۱۲۵	پنجم
آرارات	۱۱۴	ششم
فردوسی	۱۰۸	هفتم
نیرو	۸۷	هشتم
شعاع	۸۱	نهم
تهران	۷۶	دهم
نادر	۷۰	یازدهم
داریوش	۶۵	دوازدهم
نیکنام	۵۷	سیزدهم
کیان	۳۹	چهاردهم
شرق	۳۹	پانزدهم
شاهین	۳۸	شانزدهم
کورش	۳۵	هفدهم
جعفری	۳۲	هیجدهم
پولاد	۲۸	نوزدهم
البرز	۲۸	بیستم
بوستان	۱۷	بیست و یکم
مهرگان	ـ	بیست و دوم

در شهرستانها

همه ساله شهرستان های کشور نیز در مسابقات قهرمانی کشور که در تهران و سایر شهرستانها انجام میگردد شرکت نموده و امتیازاتی برای خود بدست می‌آورند . دائره اداره مسابقات امتیازات شهرستانها را در مسابقات قهرمانی کشورسال گذشته از نظر در یافت مدال و امتیازات کلی بدست آورده است که عینا طبق جدول مشروحه زیر از نظر خوانندگان گرامی می گذرد

نمودار فعالیت شهرستانها درمسابقات قهرمانی‌کشور سال گذشته

نام شهرستان	امتیاز	مدال درجه ۱	مدال درجه ۲	مدال درجه ۳	مقام
تهران	۵۸۹	۵۱	۲۹	۹	اول
مشهد	۲۸۱	۷	۷	۹	دوم
آبادان	۲۰۲	۱۱	۳	۵	سوم
اهواز	۱۶۲	۷	۵	۴	چهارم
مسجد سلیمان	۱۱۸	۲	۷	۸	پنجم
تبریز	۱۰۹	۳	۳	۵	ششم
اصفهان	۱۰۶	۱	۵	۷	هفتم
شیراز	۷۴	۲	۲	۲	هشتم
ساری	۵۵	ـ	ـ	ـ	نهم
خرمشهر	۴۴	۱	۴	۱	دهم
کرمانشاه	۳۲	ـ	ـ	۲	یازدهم
رشت	۱۸	۱	۱	ـ	دوازدهم
شمیران	۱۷	ـ	۲	۱	سیزدهم
کرمان	۱۶	ـ	۱	ـ	چهاردهم
رضائیه	۱۲	ـ	ـ	۱	پانزدهم
گرگان	۸	ـ	ـ	۱	شانزدهم
شاهی	۸	ـ	ـ	ـ	هفدهم
زنجان	۷	ـ	۱	ـ	هیجدهم
قم	۷	۱	۱	ـ	نوزدهم
بندر پهلوی	۶	۱	ـ	ـ	بیستم
قزوین	۵	ـ	۱	ـ	بیست‌و یکم
دزفول	۵	ـ	ـ	ـ	بیست‌و دوم
خمین	۴	ـ	ـ	۱	بیست و سوم

امتیاز جدول شهرستانها فقط از نظر مدال اول تا سوم مشخص شده است بعضی شهرستانها اصلامدال نگرفته‌اند ولی مقام بالاتری کسب کرده‌اند .

این شهرستانها در مقام های سوم‌تا ششم نفرات بیشتری‌داشته‌اند چون جدول امتیازات بنفرات اول‌تا ششم امتیاز داده است دائره اداره مسابقات سازمان تندرستی برای اولین سال است که شروع بکار نموده و این آمار جالب توسط آقایان یمین رئیس‌دائره اداره‌مسابقات و برته معاون دائره اداره مسابقات برای اولین بار باین مرتبی تهیه شده است .

آمار دقیق فعالیت فدراسیون ـ های ورزشی نیز در شماره های بعد چاپ میشود .

مسابقات‌بسکتبال قهرمانی‌کشور دراصفهان انجام‌میشود

صبح امروز آقای مصطفی سلیمی رئیس فدراسیون بسکتبال کشور اطلاع داد که مسابقات بسکتبال قهرمانی کشور سال ۳۹ـ۴۰ از تاریخ ۱۵ تا ۲۵ مرداد ماه سال ۴۰ در شهرستان اصفهان انجام می‌پذیرد .

شهرستان اصفهان آمادگی خود را برای برگزاری مسابقات بسکتبال قهرمانی کشور اعلام داشته است . فدراسیون بسکتبال کشور طی بخشنامه‌ای بکلیه شهرستانها اطلاع داده است که خود را برای شرکت در مسابقات قهرمانی کشور آماده نمایند . شهرستانها نیز مانند تهران بایستی برای انتخاب تیم قهرمان اول هر شهرستان مسابقات انتخابی ترتیب داده و تیم قهرمان اول خود را جهت شرکت در مسابقات قهرمانی کشور به‌فدراسیون بسکتبال کشور معرفی نمایند. شهرستانها موظفند تا تاریخ سی‌ام اسفندماه سال جاری قبولی شرکت خود را در مسابقات اعلام دارند .

۸۸۱۷ کلاس مبارزه بابیسوادی شروع بکار کرد درآموزشگاههای اکابر وسائل فنی و خیاطی دراختیار محصلین قرار داده شد

امروز سخنگوی وزارت فرهنگ به خبرنگار ما گفت از اول آبانماه۱۵۰۲ کلاس مبارزه بابیسوادی در تهران و ۷۳۱۵ کلاس در شهرستانها تشکیل شد ونوآموزان سرگرم تحصیل شدند .

در برخی از آموزشگاههای اکابر تهران و شهرستانها وسائل فنی و خیاطی دراختیار نوآموزان قرار داده شده است تا ضمن آموختن خواندن و نوشتن باصول خیاطی وکارهای فنی و حرفه‌ای نیز آشنائی حاصل کنند

درآئین‌نامه شورای فرهنگ‌شهرستانها

درباره انتخاب اعضای انجمن خانه و مدرسه برای عضویت شورا به‌تفصیل بحث شده است

متن آئین‌نامه اجرائی بقرار زیر است :

۱ـ انجمنهای‌خانه و مدرسه‌دبستان ها و دبیرستانهای آن حوزه را در صورتیکه تشکیل نشده‌است تشکیل دهید تابتوانید طبق آئین‌نامه انتخاب لازم رابعمل آورید .

۲ـ دراجرای بند۳ ماده‌یك‌درصورتی که انجمن شهر تشکیل نشده‌باشد در جلسه ای با حضورکلیه روسای‌انجمن های خانه‌و مدرسه‌دبستانهاودبیرستان ها ودانشسراها و هنرستانها یکنفر رابجای رئیس انجمن شهر برای مدتی که‌انجمن تشکیل نشده انتخاب نمائید بدیهی‌است پس از تشکیل انجمن شهر قسمت اول بند۳باید رعایت شود .

۳ـ دراجرای بند۵از ماده ۱جلسه‌ای باحضور کلیه روساء دبستانها و دبیرستانها و دانشسراها وهنرستان ها تشکیل دهید و از روسا بخواهید که‌فی‌المجلس سه نفر رابرای عضویت شورا انتخاب نمایندازبین سه نفر انتخاب شده کسیرا که دارای سابقه واطلاعات و حسن شهرت بیشتری میباشد انتخاب نمائید

۴ـ درمورد بند ۶ ماده یك دونفر ازبین روسای انجمنهای خانه‌ومدرسه دبستانها ودبیرستانها انتخاب‌خواهند شد .

۵ـ در صورت نبودن اطاق بازرگانی دراجرای بند ۷ ماده یك لااقل پنج نفر از بازرگانان و روسای‌کارخانجات مورد اعتماد رادعوت نموده پس از تشریح اهمیت موضوع یکنفربانتخاب آنان برای عضویت شورای فرهنك پیشنهاد نمائید .

۶ـ در مورد بند ۸ از ماده یك‌البته کسی راکه از هر حیث صلاح وارجح است انتخاب خواهید نمودو درصورتی که‌درآن شهرستان دانشگاه وجود داشته باشد برای انتخاب استادبهتر است بارئیس دانشگاه مشورت شود واستاد منتخب حتی‌الامکان از اهل محل باشد .

۷ـ درپایان هرماه خلاصه کارهای انجام شده را بدفتر مدیر کل اداری ومالی واداره کل فرهنك استان‌مربوط ارسال دارید

۸ـ یك نسخه از گزارش شش‌ماهه موضوع بند ۱۷ ماده ۱۲ رانیز بدفتر مدیر کل اداری ومالی ارسال دارید .

۹ـ پس از صدور احکام اعضاء بایدفورا شورای فرهنك را طبق‌آئین نامه تشکیل دهید و طبق ماده ۸ هیئت رئیسه انتخاب و شروع بکار نماید وگزارش آن بدفتر مدیر کل اداری و مالی فرستاده شود .

وزیر فرهنك

دکتر عیسی صدیق

از :اسپهانی

درباره تیم فوتبال کاستاریکا

تیم فوتبال کاستاریکای امریکای جنوبی روز پنجشنبه وارد تهران خواهد شد و روزهای جمعه و یکشنبه باتیمهای شاهین وتاج مسابقه خواهد داد. با اینکه در اوراق‌تبلیغاتی تیم کاستاریکا یکی از بهترین تیمهای آمریکای جنوبی معرفی شده است بااین وصف هنوز از ماهیت واقعی تیم مزبور هیچگونه دلیلی در دست نمی‌باشد. اینرا هم باید یاد آور شد در قرار داد مسابقه قید شده است اگر تیم کارستاریکا ببرد پول بیشتری خواهد گرفت .

تاکنون تیمهای فوتبال آمریکای جنوبی با تیمهای اروپاصد مسابقه دادند دراین مسابقات نامی از تیم کاستاریکا دیده نمی شود . در باره فوتبال آمریکا در نشریه رسمی فدراسیون بین‌المللی فوتبال وضع فوتبال کشور کاستاریکا تاآخر سال ۱۹۵۷ بدین شرح بوده است .

«جمعیت ۸۰۰ هزار نفر ، ۳۴ باشگاه ، ۶۳ تیم فوتبال ۱۳۰۰ نفر فوتبالیست آماتور، ۱٫۵۰۰ نفر فوتبالیست جوان ، ۵۷ نفر داور فوتبال »

درنشریه مزبور وضع فوتبال ایران هم بدین ترتیب است :

«جمعیت ۲۰ میلیون نفر ، ۲۰۰ باشگاه ، ۱۰۰۰ تیم فوتبال ، ۱۵۰۰۰ نفر فوتبالیست آماتور ،۵۰۰۰ نفر فوتبالیست جوان،۲۰۰ نفر داور فوتبال» .آنچه مسلم است فدراسیون فوتبال به فدراسیون بین المللی فوتبال آمار نادرست فرستاده ودر نتیجه از ارائه ارقام صحیح خودداری کرده‌است .

باید فهمید تیمی که بنام کاستاریکا به کشور ما می آید چه نوع تیمی است و چه عنوان دارد . بدون تردید فوتبال آمریکای جنوبی یك مرحله عالی را طی می کند واحتمال دارد که تیم‌کاستاریکا نیز یك تیم قابل ملاحظه باشد . ولی همانطوریکه دربالا نیز گفتیم قضاوت صحیح درباره تیم مهمان هنوز زوداست .

مادر مقاله آینده وضع فعلی فوتبال ایرانرا شرح خواهیم‌داد.

آگهی رسمی شماره ۵۵۴۳ر۴ـ۶۲ مورخ ۳ر۸ر۳۹

کانون شکار ایران بااستفاده از اختیارات‌ناشیه ازقانون شکار مصوب اسفندماه ۱۳۳۵وآئین نامه اجرائی آن مقررات شکار در مناطق حفاظت‌شده را بشرح زیر اعلام میدارد :

۱ـ اجازه شکار در مناطق حفاظت شده‌حداکثر ماهی یك هفته وبارعایت مقررات زیر به‌متقاضیان داده میشود :

۲ـ اجازه شکار درزمان واحد فقط برای یك‌نفر یادسته‌ای که از چهارنفر تجاوز ننماید صادر میگردد.

۳ـ حق‌تقدم برای متقاضیانی است که تاریخ تقاضانامه آنها مقدم باشد.

۴ـ اجازه شکار برای هرنفر شکارچی‌درهفته دوهزارریال (۲۰۰۰ریال) وپروانه مخصوص‌شکار برای هرحیوان به‌بهای زیر صادر میگردد :

قوچ اول	یکهزار وپانصد ریال	۱۵۰۰ ریال
قوچ‌دوم	دوهزاروپانصد ریال	۲۵۰۰ ریال
کل‌اول	دوهزارریال	۲۰۰۰ ریال
کل دوم	چهارهزار ریال	۴۰۰۰ریال
شوکافقط یك راس	دوهزارریال	۲۰۰۰ ریال
مرال اول	پنجهزار ریال	۵۰۰۰ریال
مرال دوم	ده‌هزارریال	۱۰۰۰۰ ریال
گربه وحشی اول	پانصد ریال	۵۰۰ریال
گربه وحشی دوم	یکهزار ریال	۱۰۰۰ ریال
قرقاول ۱۰عدد	یکهزار ریال	۱۰۰۰ ریال

گرك ـ روباه ـ شغال ـ کفتار ـ آزاد

خوك ـ تشی ازهرکدام فقط یك راس. آزاد

کبك ده‌عدد آزاد

تبصره ـ بهای پروانه قبلا دریافت وچنانچه صاحب پروانه موفق بشکار حیوان مربوطه نگردد پروانه‌او باطل شده ووجوه دریافتی مسترد نخواهد گردید.

۵ـ بهرنفر اجازه شکار یك ببر به‌بهای ده‌هزار ریال (۱۰۰۰۰ ریال)ویك پلنك به‌بهای پنج هزار ریال (۵۰۰۰ریال) ویك خرس به‌بهای سه‌هزارریال (۳۰۰۰ریال) داده میشود که نسبت به‌آن سپرده‌اخذ شده درصورت موفقیت بشکار آن مقطوع محسوب ودرغیراینصورت مسترد خواهد شد.

۶ـ زخمی‌کردن هرحیوان در حکم شکار آن تلقی میشود.

۷ـ باهر نفر شکارچی در صورتیکه بخواهد مستقلا شکار کند یکنفر شکاربان همراه خواهدبود

۸ـ صدور پروانه برای شکار در مناطق‌حفاظت شده فقط در صلاحیت کانون شکار ایران درمرکز میباشد ونرخهای مذکوره برای عموم متقاضیان (ایرانی وبیگانه) یکسان است.

کانون شکار ایران

آـ۲۸۸۵۴

از امشب درسینماهای

پلازا ـ متروپل ـ رویال

وحشتناکتر از فیلم (دراکولا) و قوی‌تر از فیلم (نفرین فرانکشتین)

اثر تعجب‌آور و خوفناکی که لرزه براندام هربیننده‌ای می‌افکند

دوبله بفارسی — هیولای وحشت — دوبله بفارسی

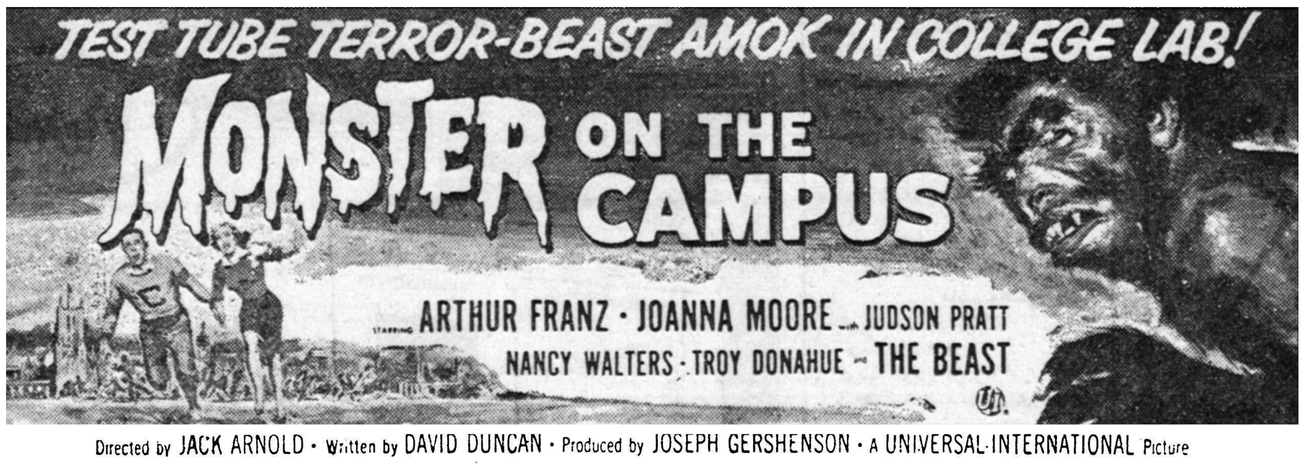

Directed by JACK ARNOLD · Written by DAVID DUNCAN · Produced by JOSEPH GERSHENSON · A UNIVERSAL-INTERNATIONAL Picture

باشرکت : آرتورفرانز ـ جان‌مور ـ نانسی والتر

طبق درخواست کارگردان فیلم بمحض شروع سئانس درهای سینما بسته خواهد شد . از مشتریان محترم تمنا میشود بعداز شروع فیلم تقاضای ورود بسالن را نفرمایند

آـ۲۸۸۸۶

نمایندگان فروش ماشین‌های تحریر وحساب اورست در شهرستانها اهواز ـ شرکت خوزستان پارس. شیراز ـ شرکت‌امیداصفهان چهارباغ کتابفروشی‌شهسواری

آـ۲۸۸۱۸

از بعضی مدارس ملی مانند دکان بقالی بهره برداری میشود

نوشته : حسین بهفر

لیسانسیه درتعلیم وتربیت

۲ـ تربیت کودکان‌ما درخانه ناقص است

۲ـ آنچه مربوط است بکسر و کمبود معلم . دومین مشکل مربوط به آموزشگاه ها کمبود معلم است . اغلب کلاس های اول و دوم ابتدائی « مخصوصادرمدارس‌ملی » در اکثراوقات بوسیله «مبصر» اداره می شود البته نتیجه این عمل هم برای « مبصر » که‌از کار خودش بازمیماند و هم برای نوآموزان کاملا مشخص است این امر خیلی معمولی است که‌غالب مدارس دولتی نو آموزان را برای بیش از نصف روز نمی پذیرند اما در حال حاضر بعضی از مدارس دولتی وجود دارند که از لحاظ کمی جا وکسری معلم و کثرت شاگرد مجبورند شاگردان را در هردو روز فقط نصف روز به پذیرند !

عدم احساس مسئولیت ازطرف اولیاء مدارس

متاسفانه در اثر نقائص زیادی که در مدارس دولتی وجود دارد غالب اولیاء اطفال مجبور می شوند کودکانشان را بمدارس ملی بفرستند بامید این که توجه بیشتری به آنها بشود واین امر اخیرا سبب توسعه وازدیاد مدارس ملی شده است . لکن بدبختانه اگر این امر از نزدیك مطالعه شود معلوم می گردد که چگونه اشخاص بی سواد وتاجر پیشه‌ای که هیچگونه صلاحیت فرهنگی ندارند از بنگاه‌های آموزشی مانند دکان بقالی بنحو خیلی کاسبکارانه بهره برداری می کنند . این قبیل اولیاء مدارس نه احساس مسئولیت اجتماعی و فرهنگی می کنند نه آن اندازه تربیت اخلاقی دارند که احساس مسئولیت وجدانی نمایند .

عدم تناسب مواد برنامه بااستعداد اطفال

در مدارس ابتدائی ما بشوق و ذوق و رغبت طفل توجه نمی شود .. اختلافات فردی ناشی از استعدادات روانی اطفال در نظر گرفته نمی شود . پاره‌ای از مواد برنامه ابتدائی متناسب با قوای روانی و رشد عقلانی کودکان نیست . این نقائص سبب بی توجهی و بی علاقگی طفل نسبت بمدرسه و بالنتیجه باعث دلزدگی او از کتاب وکلاس و معلم می‌گردد .

۵ـ مطلب مهم دیگر این که به کلاس های اول و دوم ابتدائی درمدارس باندازه کلاس‌های دیگر توجه نمی‌شود معلمینی را که دارای اعتبار و تجربه بیشتری هستند به کلاس های بالاتر و آنهائی را که سندیت یا تجربه کمتری دارند به کلاس های اول و دوم می فرستند در صورتی که اگر درست دقت شود عکس این عمل صحیح تر است . یعنی اداره کلاسهای اول و دوم ابتدائی است که معلم با تجربه و وارد به خصوصیات و کیفیات جسمانی و روانی اطفال لازم دارد تا آنطوری که‌مقتضی رشد سنی و عقلی آنها است رفتار نموده و بتواند خشت اول تعلیم رادرست بکارنهد .

اشکالات ناشی ازشرایط مادی ومعنوی معلمین

۱ـ نقائص مربوط بوضع مادی معلمین . دراین مورد گفتگو زیاد است لکن دراینجا همینقدر باید گفت که **با گرسنگی طاقت پرهیز نماند افلاس عنان از کف تقوی بستاند .** معلمی که زن‌و فرزندش خوراك و پوشاك حسابی ندارد، هربام و شام باقیافه ماتمزده زن و فرزندانش روبروست ، هرروز و شب از صاحبخانه دلال یابقال ویاگروهبانش حرف مفت وزور میشنود ومیخواهد با ماهی ۲۹۷ تومان همه دردهای بیدوایش رادرمان کند اگرامامزاده هم‌باشد بکارش ایمان‌وعلاقه‌ای نخواهد داشت و باجتماع و آن‌عده ازاولیاء اموریکه می‌خواهند فقط بقیمت‌جان‌او بکمال تمدن واصل شوند مایوسانه لبخند میزند .

من مطمئن نیستم که این قسمت ا زمطالب موافق ذوق اولیاء فرهنك باشد و بالنتیجه روزنامه برای درج آنها صلاحیتی قائل شود ولی بهر حال این موضوعی که شایان اهمیت است وتا بحال هم موضوع بحث قرار نگرفته این که چند مدت است معلمین فرهنك مورد ریشخند مصادر امور واقعشده‌اند باین نحو که‌هر چند ماه یکمرتبه برای آنها خانه می سازند حق تاهل و اولاد زیاد می کنند و به حقوقشان می افزایند البته روی صفحه های روز نامه ها . شکی نیست که این دهن کجی بدترین توهین به طبقه معلم و مهلك ترین ضربه بر پیکر فرهنك واجتماع است. اینست از جمله نقص و اشکال بزرگی که به منزله جدیترین مبارزه علیه فرهنك و بخصوص تعلیمات ابتدائی از رفتار اولیاء فرهنك ناشی میشود ماحصل اینکه وقتی قرار باشد معلمین خود هر لحظه دستخوش فریب وریا و استهزاء باشند محصول عمل آنها چه از لحاظ کمیت و چه از لحاظ کیفیت بهتر از آنچه که‌هست نخواهد بود.

«آلامو» درتئاتر برادوی

اخیرا تماشاخانه «برادوی» که معروفترین تماشاخانه های امریکا است میخواهد نمایشی بنام «آلامو» را روی صحنه بیاورد .

برای تهیه رکلام این نمایش به نقاش معروف «هانس دروك» متوسل شده‌اند و وی طرح اصلی را روی صفحه نسبتا کوچکی کشیده است

این طرح که هیجان نمایشنامه را مجسم میسازد توسط نقاش‌روی دیواره خارجی مجاور تماشاخانه برادوی کشیده میشود .

نقاش برای کشیدن تصویراصلی از آسانسور بست فلزی و پلکان متحرك آتش نشانی استفاده خواهد کرد .زیراتصویر بارتفاع یك‌عمارت چند مرتبه و به پهنای یك عمارت بزرك خواهد بود .

طرحی که برروی دیوارهای‌تئاتر برادوی دیده میشود .

شباهت یك صدف بایك پرنده پول توجیبی بچه‌ها را تامین میکند

در استرالیا پرنده‌ای هست که آنرا «کوکابورا» مینامند و نام‌دیگر آن «خر خندان» است زیرا این پرنده صدای عجیبی دارد که به‌خنده مقطع و طولانی شبیه است . لکن نکته‌عجیب تر اینستکه در بعضی از نواحی ساحلی استرالیا صدفی وجود دارد که کاملا شبیه «کوکا بورا» است این صدف باندازه‌ای کوچك است که بیش از یك دوازدهم پرنده مزبور نیست لکن شباهت کامل این صدف و پرنده موجب بروز افسانه هائی در بعضی از دهات ساحلی شده است که باور کردنی نیست . بعضی میگویند که این پرنده ابتدا در دریا و درون صدف مزبور زندگی میکرده و سپس از آن خارج شده و بزرك شده است لکن سستی این افسانه ها روشن است .

بهر حال‌صدف های مزبور اگر هیچ فایده‌ای نداشته باشد برای بچه ها در نقاط ساحلی بیفایده نیست زیرا با جمع آوری و فروش آن به سیاحان و سایر علاقمندان برای خود پول تو جیبی فراهم میسازند .

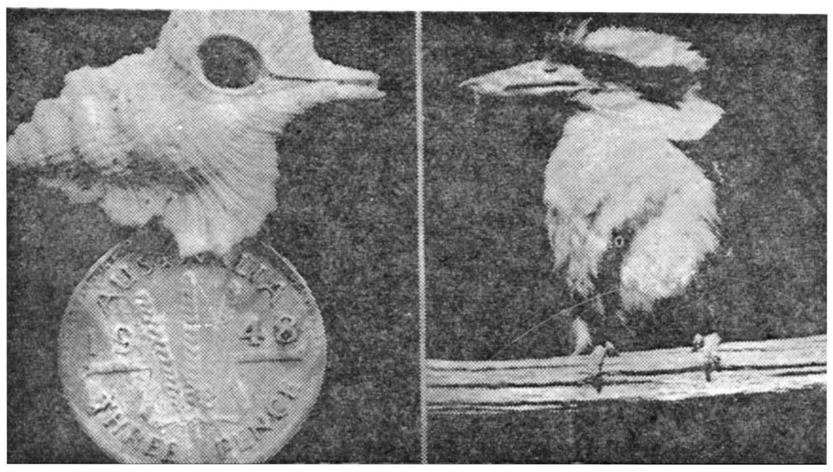

در این عکس «کوکا بورا» و صدف هم شکل آن دیده میشود

تازه‌های پزشکی

از: دکتر طهمورث فروزین

یك بیماری مزاحم

یکی ازمزاحم ترین‌بیماری‌کودکان که متاسفانه تعداد زیادی از بچه ها نیز به آن مبتلا هستند «کرمك»است کرمك دراثرکرم کوچکی بنام‌اکسیور ایجاد میشود که معمولا در انتهای‌روده زندگی میکند این کرم دارای تخم‌های کوچکی بوده که‌بمقدار زیاد در همین قسمت روده زندگی میکند . از علائم این بیماری آنست که طفل‌مدام خود را میخاراند و بعلت همین زیادی خارش کودك مدام دست در شلوار خود دارد وانگشتانش همیشه به تخم این کرم آلوده است . و همین‌آلودگی انگشتان باعث میشود که طفل با غذای روزانه خود هر روز مقداری از این تخم ها را در دهان بگذارد و به این طریق از معالجه خود جلوگیری مینماید .

این بچه ها تنها برای خود خطرناك نیستند بلکه برای همبازی خود نیز فوق‌العاده خطرناك میباشند زیرا در هنگام بازی ودست‌زدن بدست سایر بچه‌ها تخم‌کرم رابدست آنها نیزآلوده می کنند و آنها بنوبه خود سایرین را مبتلا مینمایند . بطوریکه یك بچه مبتلا به کرمك میتواند تمام بچه های یك کودکستان یا دبستان را مبتلا سازد .

راه معالجه این بیماری یکی دو تانیست و دانشمندان علم طب طرق گوناگونی برای مبارزه با آن پیشهاد کرده‌اند که یکی از بهترین آنهاتنقیه آب نمك چندین شب متوالی است . آب نمك باعث میشود که تخم کرم ها ترکیده‌ودیگرسرایت بخودشخص و سایرین متوقف شود .

دیوله دوژانسین نیز از داروهای فوق‌العاده خوب است برای جلوگیری از اینکه طفل خود وسایرین را نیز مبتلا کند لازم است به طفل پیراهن و شلوار سر خود پوشانید که طفل نتواند دست خود را بدرون شلوار ببرد .

سکسی، شوخ، غمگین

بیلی وایلدر که اخیرا آخرین فیلم او بنام «ظاهرا دختر باطنا پسر» باتمام رسید معتقد است هشتادد‌ر صد ارزش یك فیلم‌پستگی به سناریوی آن دارد.

بیلی وایلدردومین‌سناریوی خودرا در سوئیس و دربین دو جنك اخیر نوشت: وی باتهیه سناریوی فیلم‌بعضی ها داغش را دوست دارند شهرت یافت و سپس‌باتهیه فیلم کسن‌ـکسن هم خودو هم شرلی ماکلین را باوج شهرت رسانید. چندی قبل بیلی وایلدر سناریوی فیلم جدیدی بنام «ظاهرا دختر باطنا پسر» را نوشت که شرلی ماکلین نقش اصلی آنرا عهده‌دار شد. شرلی ماکلین سال گذشته‌هنگام فیلم برداری از صحنه‌های فیلم کسن‌ـکسن درحضور خروشچف نخست وزیر شوروی معروفیت زیادی کسب کرد.

شرلی ماکلین اخیراسفری باروپا کرد که مورداستقبال زیاد محافل سینمائی قرار گرفت بعضی از جراید اروپا معتقدند درسال‌گذشته شرلی ماکلین‌پول‌سازترین ستاره هالیوود بوده است وبا دریافت جایزه بهترین بازیکن زن درفستیوال‌اخیر سینمائی ونیز فیلمهای او رکورد فروش‌راشکسته‌اند.

ژاك دیاموند معاون‌وایلدر میگوید ستارگان زیادی هستند که قادرند سکسی، شوخ، غمگین باشنداماتنها یك ستاره قادراست‌که هر سه این خصوصیت را در عین حال داشته باشد و آن شرلی ماکلین است.

سیزدهمین ستاره

-۹-

سلیا بادست باو سلام داده واز وسط قایقها بااشاره برای او بوسه میفرستادند .

سلیا از دیدن این منظره بوجددرآمده و خوشحال بودکه‌بانوتورلی دیگر نمیتواند او رابه‌بیند باحرکت دست به آنها پاسخداد .درهای مغازه برنارد باز بود . سلیا پس از گذشتن از راهرو وارد مغازه شد .روی پیشخوان که روبروی اسکله قرار داشت یك ترازو و چندکتابچه و یك دوات و یك جای قلم و چند قلم پر قرارداشت. در آنطرف پیشخوان نزدیك پنجره مردجوانی مشغول خواندن مجله بود .

سلیا «دارن برنارد» پسر عموی «گوردی»را که نزد صاحب مغازه کارمیکرد از سابق میشناخت ، دارن بصدای پای سلیا سرخودرا بلندکرد وبادیدن دختر جوان از جای خود پرید مجله را بگوشه‌ای انداخت :

ـلابد بسراغ کریشه آمده‌اید ؟

«دارن» جوان بسیار تروتمیز وخوش لباس بود . آنروز یك دست لباس قهوه‌ای تیره پوشیده و یك کراوات سفید ابریشمی زده بود .

«دارن» غیر از حقوق ماهیانه درآمد دیگری نداشت ولی همه‌او را دوست داشتندو تقریبا همه روزه ناهار خودرا در منزل‌دوستانش میخورد وباین جهت میتوانست قسمت عمده پولی راکه بدست‌می آورد صرف لباس وآرایش کند .

پدرومادر دارن ثروت زیادی داشتند ولی مادرش جوانمرك شده بود و پدرش تمام دارائی خودرا درمیخوارگی وقمار از دست‌داده وسرانجام دریك دوئل کشته شده بودباین جهت دارن مجبور شد در ۱۶ سالگی ترك تحصیل کرده و در صدد پیداکردن کاربرآید چون خط خوبی داشت پسر عمویش اورا برای نوشتن دفاتر تجارتخانه خود استخدام کردو باپولی که از او میگرفت اتاقی دریك‌مهمانخانه کرایه کرده به آرامی روزگار میگذرانید .

«دارن» از پدرش هیچگونه کینه‌ای بدل نداشت و خودش نیز هرگز در صدد جمع آوری پول نبود . هرچه پیدا میکرد بدون آنکه فکر آینده را بکند خرج لباس و آرایش میکرد .

نخستین سئوالی که «دارن» از سلیا کرد این بود که صبحانه

-۱۰-

خورده است یا خیر .

سلیا با اشاره سرباو جواب منفی داد .

در پستوی مغازه کیتری آب جوش آماده است میخواهید یك فنجان چای بخورید ؟

ـبدم نمیاید .

«دارن» شخص راحت طلبی بود . روزهائی که صبح زود بمغازه می‌آمد همیشه یك نوشیدنی گرم حاضر و آماده داشت .

ـ بنظر من یك فنجان چائی ضرری ندارد مخصوصا حالا که مصرف چای ما تقریبا بطور قاچاق تامین میشود و هیچگونه مالیاتی از این بابت به پادشاه انگلستان نمیپردازیم . درهرصورت‌این کریشه‌ها رانگاه کنید تامن‌چائی‌را حاضر کنم .

قنسه زیر پیشخوان را باز کرد و هفت بسته کریشه الوان ازآن خارج ساخت سلیا بقچه چلوار را روی میز پهن کرد و «دارن» پس‌از آنکه کریشه ها را در آن گذاشت باطاق مجاور رفت .

«سلیا» بسته های کریشه را یکی پس ا زدیگری باز میکرد و از لطافت وزیبائی رنك آمیزی آنها لذت میبرد چند لحظه بعد «دارن»با سینی چائی وارد شد و فنجان چای را جلو سلیاگذاشت .

ـ چرا اینقدر تو فکر هستید ؟

سلیا فنجان چائی را برداشت و جرعه‌ای از آن نوشید و احساس کرد که گلویش فشرده میشود .

ـچیزی نیست بی‌جهت عصبانی میشوم .....

حرف خود را قطع کرد پس از آنکه لحظه‌ای بصورت دارن‌خیره شد ادامه داد :

ـفکر نمیکنم‌منظورم رادرك‌کرده باشید .

ـ چطور ؟

ـ می‌خواستم بگویم . آخر تاکی میخواهید بهمین وضع زندگی کنید شما آقای دارن هرگز بفکر این نیستید که باید درزندگی‌پیش رفت و ترقی کرد و مقام و منزلتی بدست آورد .

دارن از این سخن خنده‌اش گرفت :

ـ اما خانم عزیز من برای خودم آدمی هستم .بله خانم من یك نفر ارزیاب معروفی هستم .

ـ چه ؟ ارزیاب ؟

-۱۱-

ـ بله ارزیاب . تعجب میکنید ؟ باور کنید سلیا من در دنیا ارزش کتاب خوب ، موسیقی عالی ، شراب کهنه لباس خوب را بهتر از هرکس می‌شناسم .

سلیا بظاهر بسخنان «دارن» گوش میداد ولی تمام توجه او به کریشه ها بود مثل اینکه میخواست مطالبی بگوید . دارن که متوجه ناراحتی او شده بود پرسید .

ـ سلیا شما را چه میشود ؟

دخترجوان لحظه‌ای چشمان خود را بسوی‌دارن دوخت گفت .

ـ شاید به درد دل من پی نبرید ولی برای . اینکه باراندوه‌خود را سبك کنم میگویم .

دارن در حالیکه بازوان خودرا به لبه پیشخوان مغازه تکیه‌داده وبرای شنیدن سخنان سلیا آماده میشد گفت .

ـ بگوئید به‌بینم چه‌شده است ؟

سلیا نگرانی خود را از اینکه ممکن است او را از خیاطخانه بیرون کنند برای دارن شرح داد و گفت اگر مادام تورلی او را از مغازه خودش هم بیرون نکند سالها غیر از دوختن دگمه کار دیگری باو رجوع نخواهد کرد .

در حالیکه او خودرا بهترین خیاط شهر میداند . اما عیب‌کار اینجاست که کسی از استعداد او اطلاع‌ندارد .

«دارن» لحظه‌ای بفکر رفت .

ـ می‌توانید پارچه قشنگی بخرید و در اوقات بیکاری برای خود پیراهن بدوزید ؟

ـ پارچه بخرم ؟ باکدام پول ؟ بانوتورلی به شاگردانش پولی نمیدهد . وقتی که در بهار گذشته برای کار کردن‌نزدتورلی‌بشهرآمدم عمویم ده دولار خرجی بمن داده‌بود اکنون چهار دولار دیگر از این‌پول باقی مانده است و اگر بخواهم پارچه‌ای نظیر این کریشه ها را بخرم دست‌کم باید ۱۸دولار بدهم .

ـ اشتباه میکنید بیش‌ازسی دولار باید برای خرید آن بپردازید. چون براثر جنك قیمت همه چیز گران شده است .

ـ در هر حال غیر از پول وسائل دیگری نیز برای این‌کار لازم است و اگر تنها پول بود می‌توانستم با فروش جواهراتی که‌ازمادرم بارث‌مانده‌وجه‌آنرا تامین کنم .

-۱۲-

ـ نه هرگز این جواهرات رانفروشید .

ـ برعکس باید بفروشم زیرادیگر نمی‌خواهم بدهکده بازگردم. همین جا در چارلستون خواهم ماند ،ومیتوانم خیاطی کنم در این هنگام ازپشت سر او صدای مردی بلند شد .

ـگفتید می‌توانید لباس خوبی بدوزید ؟

سلیا بسرعت سر خودرا بطرف در برگرداند دارن که تمام نگاهش متوجه سلیا بود شخص تازه وارد را ندیده بود .و همینکه سرخودرا بلندکرددوست صمیمی خودرا شناخت.شخص‌تازه‌واردسروان «جیمی‌راند» از افسران چریك بود .

سروان جیمی در حالیکه کلاه خودرا از سر برداشته بود وارد مغازه گردید و کنار سلیا ایستاد .

فصل دوم

جیمی در چارلستون بنام «سروان جیمس‌دوکورلی‌راند» معروف بود . او افسر لاغر اندام و بلند قدی بود و انیفورم آبی رنگش بیش از اندازه اورا لاغرنشان میداد .

جیمی بامادر بیوه‌اش در شهر زندگی میکرد . پدرش صاحب مزرعه برنج کاری بود و دو خواهر بزرگتر از خودنیزداشت .

با این ترتیب وقتی پدرش وفات یافت مجبورشد به تنهائی راه خودرا در این دنیای پرآشوب به‌پیماید .

برعکس دارن «جیمی» شخص جاه طلبی‌بود . تحصیلات خودرا در دررشته حقوق در انگلستان بپایان رسانیده و اکنون نزدیك مامور ثبت در خیابان «بروداستریت» کار میکرد . همه برای او آینده درخشانی را پیش‌بینی میکردند .

«میلزراند» برادر بزرگش مزرعه برنج کاری «بلوود» را اداره میکرد با اینکه در تقسیم ارث پدری به جیمی خیلی ظلم شده‌بودمعذلك دوبرادر بایکدیگر خیلی صمیمی بودند .

ملیزدر همان روزها در انتظار فرزندی بود سلیا این موضوع را فیلا میدانست زیرا بانو میلزراند سفارش قنداق بچه خودرا به‌خیاطخانه تورلی داده بود .

دارن جیمی را از کودکی می‌شناخت ولی سلیا فقط از یکماه پیش با جیمی آشنا شده بود .

آل پاین میـــــــــاد ببازار !

انواع دهگانهٔ آل پاین چکیدهٔ شاداب ترین میوه ها

بنوش ولی آل پاین بنوش !

بنوش ولی آل پاین بنوش !

تلوزیون آرکی

در زیر تشتک های آل پاین هزاران گنج بزرگ نهفته است

آ ل پ ا ی ن

۱- جمع آورندگان تشتک های آل پاین بترتیب حروف (آ ل پ ا ی ن) ده هزار ریال نازشست میگیرند

آ-۲۸۸۷۲

اجتماعی

سخن روز

تقویت طوافان

شما تاکنون در روزنامه میخواندید که شهرداری می‌خواهد طوافان و دستفروشان را از خیابانها جمع‌آوری کند و اگر زورش‌برسد آنها را وادارد بکار های دیگری بپردازند و گرنه در گوشه‌ای و یا کوچه‌پس‌کوچه‌ای کاسبی کنند.

حرف شهرداری این‌بود که طوافان سد معبر می‌کنندوخیابانهای شلوغ ما را شلوغ‌تر میکنند و حرف طوافان این‌بود که اگر نگذارید ما کاسبی کنیم‌پس‌چه‌کنیم‌وازکجانان بخوریم؟

همیشه انسان اگر یکطرف قضیه را بگیرد قضاوتش هم یکطرفه میشود و چنین قضاوتی مشکلی را نمیگشاید.

شهرداری از آنجهت که موظف است از سد معابر جلوگیری کند حق‌دارد و طواف از آنجهت که محتاج است بوسیله‌ای امرارمعاش کند حق‌دارد. بهرحال حق این‌و حق آن‌همیشه یکی از موضوعات مورد بحث و از مشکلات اجتماعی این شهربوده و اینك جالب است که‌این مشکل خود بخود از بین رفته و شهرداری مدافع طوافان شده‌است.

چنانکه از خبر روزنامه برمی‌آید شهرداری تصمیم گرفته است در مبارزه با گرانفروشی از طوافان نیز کمك بگیرد و برای آنها در مقابل دکان گرانفروشان دکانی دایر کند.

میگویند چون طواف صاحب مغازه و دم و دستگاه نیست طبعا خرجش کمتر است از اینرو جنس را ارزانترمیفروشد.

این فکر، بخصوص در مورد میوه فروشان صادق است وتقویت این صنف کار صحیحی است.ولی‌باید توجه داشت‌که اولا دکان روی دکان یعنی دست روی دست نباید افزود.اگر قرار باشدفلان‌دستفروش جنسی را از یك فروشنده جزء بخرد و آنرا در خیابان‌عرضه کند این کار منجر بارزانی نخواهد شد. ثانیا باید کاری کرد که این تصمیم تعبیر بمبارزه با مغازه‌دار و کسبهٔ دیگر نگردد. البته مبارزه با گرانفروشی و جلوگیری از اجحاف برخی فروشندگان جای خود، ولی در هر حال نباید کاری کرد که حقوق کسبهٔ درستکار و با انصاف تضییع شود. و رقابت بین اصناف بخصومت تبدیل‌گردد.

سخنگوی شهرداری گفت دیروز:

گروهی ازمغازه داران جریمه شدند

دادگاههای سیار بچند خیابان سر زدند

دیروز سخنگوی‌شهرداری‌تهران بخبرنگار ما گفت: با پی‌گیری تمام با گرانفروشان در هر کوی و برزن بشدت مبارزه میشود. مردم ایمان کامل آورده‌اند که این مبارزه پی‌گیر و شدیدمیتواندباعث رفاه و آسایش اجتماعی آنها گردد و از هزینه زندگیشان بکاهد و بهمین جهت نهایت همکاری را با مامورین شهرداری تهران مبذول میدارند. درروزگذشته‌دادگاههای سیار شهرداری تهران ازخیابانهای: لاله‌زار ـ نادری ـ خسروی‌ـشهباز‌ـ خراسان ـ باغچه‌بیدی‌ـدامپزشکی‌ـ خوش ـ نشاط ـ امیرآباد ـ شاه‌ـ شاهرضا ـ خیابان کاخ ـ میدان کاخ ـ خیابان‌پهلوی‌ـحشمت‌الدوله‌ـ آذربایجان ـقصرالدشت بازدید کردند سخنگوی‌شهرداری گفت دیروز. اشخاصیکه ذیلا نام برده میشوند جریمه شدند

عین‌اله کاظمی نانوای خیابان خسروی ـ۲۰۰۰ ریال محمد خادم میوه فروش خیابان شهباز ـ۱۵۰۰ ریال رمضان رضائی انگور فروش خیابان‌شهباز ـ ۵۵۰ ریال‌حشمت‌اله محمد حسینی میوه فروش خیابان خراسان ـ ۵۵۰ ریال علی‌پرستش میوه فروش خیابان خسروی‌ـ۱۰۵۰ ریال حسن غفاری بزاز خیابان خسروی ـ ۱۵۵۰ ریال مرتضی نظام خواربار فروش خیابان‌خسروی ۸۰۰ ریال کریم‌اله ایلخانی‌فروش وسائل خانه در خیابان باغچه‌بیدی ۳۰۰ ریال فرج‌اله ساعدی لباس شوئی خیابان شهباز ـ۸۰۰ ریال ناصر فرد آجیل فروش و کافه قنادی فرد خیابان لاله زار ـ۱۵۶۰۰ ریال خاچومادیکیانس رستوران نادری در خیابان نادری ـ ۱۵۶۰۰ ریال هدایت‌اله مقبوله ـ تریکوبل و فروشگاه‌در خیابان‌نادری ـ۳۶۰۰ ریال پوست دوزی شباب ـ نوروز شباب در خیابان نادری ـ ۲۲۰۰ ریال عسکر چنگیزیان خرازی ـ فروشی نوتان خیابان نادری ـ۲۲۰۰ ریال ضیاء لرودی لوازم التحریر فروشی پارکر در خیابان نادری ـ۲۶۰ ریال اصغر رفائیان نانوای خیابان دامپزشکی ـ ۵۰۰۰ ریال علی جواد زاده نانوای خیابان خوش ـ۲۰۰۰ ریال حسین دلاور نانوای خیابان نشاط ـ ۱۰۰۰ ریال احمد خانعلی سبزی فروش خیابان‌امیر آباد ـ ۵۰۰ ریال شکراله بنیامیان متصدی فروشگاه رادیو و الکترو سرویس خیابان شاه ـ ۱۵۰۰ریال اسحق سلوکی فروشگاه رادیو موج در خیابان شاه ـ ۱۱۰۰ ریال حسین‌اسمعیلی‌نجارخیابان‌آذربایجان ـ۱۵۰۰ ریال اصغر پرکش مغازه فرد شاهرضا خیابان شاهرضا به بیست روز حبس تادیبی قابل‌خرید روزی سیصد ریال محمدآذرباقنادی شاهرضا خیابان کاخ به یازده‌روز حبس تادیبی قابل خرید از قرار روزی دویست و ده ریال‌خالق‌عالمی خواربار فروش برادران میدان‌کاخ به یکماه حبس تادیبی قابل‌خریداری از قرار روزی پانصد ریال. هامی مارتین صاحب تعمیر گاه فروشنده باطری مارتین خیابان پهلوی به‌پنج روز حبس تکدیری قابل خرید از قرار روزی دویست ریال و یکصد ریال تقی‌فلاتی مغازه‌قنادی‌شاهرضا خیابان شاهرضا به یکماه حبس تادیبی از قرار روزی چهار صد ریال گرگین فرزند آندریاس هاکوبیان مغازه ژوکنت میدان‌کاخ به یازده روز حبس تادیبی قابل خریداری از قرار روزی دویست و ده ریال.

لطفاً یادداشت فرمائید

امشب

برنامه تلویزیون ایران

ساعت ۵٫۳۰ـ آهنگهای غربی رادیوئی

ساعت ۶٫۰۰ـ آغاز برنامه

ساعت ۶٫۰۳ برنامه خردسالان

برنامه هفتگی هنرمندان سازمان هنری اطلاعات کودکان

ساعت ۶٫۳۰ـ برنامه جوانان

ساعت ۷٫۰۰ـ برنامه دانشکده افسری

ساعت ۷٫۳۰ـ برنامه بانوان

ساعت ۸٫۰۰ ـهنرهای زیبا

ساعت ۸٫۳۰ـ اخبار

ساعت ۸٫۴۵ـ روزنی بجهان‌هنر

ساعت ۹٫۰۰ـ بزم سخن

ساعت ۹٫۳۰ـ فیلم سینمائی

ساعت ۱۱٫۰۰ـپایان برنامه

در محافل و مجالس

درانجمن ایران‌وآمریکا

کلوب فنی سخنرانی

از ساعت ۵ بعد از ظهر

بازی بینگو

از ساعت ۷ بعد از ظهر

درکانون دانشجویان

کلوب‌پینك پنك وشطرنج

از ساعت ۵بعد از ظهر

امروز و فردا

کاندیداهای زنان معرفی میشوند

امروز یکی از رهبران جمعیتهای زنان بخبرنگار ما گفت:

جمعیتهای زنان در انتخابات انجمن‌شهر شرکت خواهند کرد و هم اکنون کاندیداهای مورد نظر تعیین شده ظرف امروز وفردا معرفی میشوند.

خبرنگار ما میافزاید، جمعیتهای زنان در نظر دارند در موردکاندیدا ها و رای دادن به آنها با انجمنهای محلی ائتلاف نمایند

البته‌با آن دسته از انجمن های محلی که کاندیداهای زن معرفی کرده‌اند.

در انجمن های محلی شهر

شورای برزن بیست تقاضاکرد

مردم رخت آلوده را درکوچه نشویند

جلسه شورای همکاری با برزن بیست بریاست آقای شادزی و با حضور آقایان دادبین جهانی ـ اخلاقی راه پیما ـ دکتر پارسا ـ احمدی احمدیان بهار دوست سهراب زاده ـ معتمدالسادات بختیاری ـخلیقی تشکیل شد.

آقای شمرانی معاون برزن که‌درجلسه حضور داشت گفت درخیابان سهراب مردم لباس های آلوده را در کوچه و کنار شیر فشاری میشویند وی گفت در صورت موافقت آقایان برزن آماده است تا محل شیر فشاری را تغییر دهد و افزود که این قبیل بی احتیاطی ها برای بهداشت مردم زیان آور است شورا با این پیشنهاد موافقت نکرد ولی به معتمدین یاد آور شدند تا این موضوع را باطلاع ساکنین محل برسانند.

در این جلسه یك نفر از ساکنین محل بشورا آمد و برای پوشش سقف اطاق از شوری کمك خواست آقایان احمدی و اخلاقی مامور رسیدگی بوضع وی شدند تا پس از تحقیقات لازم کمك شود.

اکنین خیابانهای طوس و ۲۹ اسفند

داروخانه بیمه و پزشك بیمه میخواهند

جلسه هفتگی انجمن محلی عمران و آبادی شمالغرب اقصی بریاست آقای سرهنك طباطبا وکیلی وبا حضور آقایان سرهنك نورآذر ـ سرهنك مهندس ـ سرهنك توال ـ طبیبزاده ـ بحرالحسینی ـ بنی‌صدر ـ کریم‌الهی‌ـ کاکاوند ـ صنیعی ـ ستارنجمی ـ حبیبیان ـ چادربافی ـ اسکوئی ـخوئی ـ رضائی ـدریانی‌ـ آستانی وصرافزاده‌درمنزل‌خرم‌پور تشکیل گردید.

آقای‌طبیبزاده شرح مفصلی بیان نمود و اظهار داشت چند شب است آب این منطقه رسیده و از اقدامات اداره کل آب اظهار قدردانی نمود.

وی گفت در این منطقه ۵۰۰ هزار نفر جمعیت وجود دارد که یك‌سوم آن کارمند دولت بوده و در خیابان های طوس ـ۲۹اسفند ـ کارون وجیحون سکونت دارند.

ناطق افزود که این عده فاقد پزشك و داروخانه بیمه می‌باشند و اداره بیمه کارمندان بخیابان‌های مزبور توجهی نمیکند.

مردم درصف اتوبوس معطل میشوند

دوچرخه‌ساز مزاحم است

جلسه انجمن محلی جنوب دخانیات‌با حضور آقایان‌نور محمدی عالمی بهپوری آذرپیرا صمیمی تهرانی فرزانه و جورابی اسدآبادی امیری زندیه‌به ریاست‌آقای احمدیان تشکیل شد آقای احمدیان گفت: از طرف انجمن برای اسفالت خیابان نوروزی اقدام شده و دستور اسفالت آن‌ازطرف شهرداری صادر گردیده

برق

رئیس انجمن از وضع کارخانه برق یاب شکایت کرد وی گفت نیروی کارخانه ضعیف است ومردم نمی توانند از آن استفاده نمایند.

اتوبوس

عده‌ای از مردم تقاضا کردند که به وضع اتوبوسرانی این محل رسیدگی شود مردم‌از وضع‌نامرتب رفت‌و آمد اتوبوس ها شکایت کردندیکی ازاعضا گفت کارمندان ومردم در صف اتوبوس یکساعت معطل می شوند.

دوچرخه ساز مزاحم

آقای عالمی اظهار داشت که دوچرخه سازی دراین محل اسباب زحمت مردم شده است و هر روز عده‌ای بیکاره در آن جمع میشوند وناراحتی هائی برای مردم فراهم می آورند وی از مقامات انتظامی تقاضا کرد تا باین موضوع‌رسیدگی نمایند.

جشن مردم

آقای احمدیان در خاتمه گفت محل انجمن به مناسبت روزچهارم آبان و تولد نوزاد تزئین شده و چند شب ادامه خواهد داشت.

درشورای همکاری برزن۱۰

جلسه شورای همکاری بابرزن ۱۰ بریاست تیمسار مجلسی با شرکت آقایان اعتماد ـ حاجی تمهدی ـزندی کرمانی ـ جهاندیده‌ـسرگردشکوهی‌ـ سلطانی ـ محمد نبی‌ـمنیری ـنشاطی‌ـ آذری ـسرهنك منوچهری ـ مظاهری‌ـ ثقةالاسلامی ـ سروان خسروی ـ احمدی ـ اعضاء شورا با حضور آقای سرهنك پرتو رئیس ناحیه ۵ پلیس تهران و آقایان بقائی و تبریزی‌رئیس و معاون برزن تشکیل گردید.

رئیس شورا در مورد لزوم همکاری پلیس بابرزن برای پیشرفت کار های عمرانی و تنظیمی حدود برزن بیاناتی ایراد کرد و سپس از آقای رئیس‌برزن تقاضا نمود تا مشکلات خود وکمك هائی را که ممکن است بوسیله پلیس درراه پیشرفت کار های برزن بشود تشریح نماید.

آقای بقائی رئیس برزن بطورمشروح و مفصلی مشکلات خود و همچنین کمکهائی را که ممکن است کلانتران و مامورین پلیس در پیشرفت کار های اجرائی برزن بکنند بیان نمود وسپس آقای سرهنك پرتو مطالب رئیس برزن را یادداشت کرد و مطالبی هم در مورد مشکلات و گرفتاریهای کلانتران بیان نمود. بعد آقای زندی‌کرمانی در مورد فعالیت و کوشش شبانه روزی همه کلانتران این‌ناحیه مطالبی بیان داشت و آقایان مظاهری و احمدی در مورد پاسگاه سلیمانیه که باید بکلانتری تبدیل شود سخن گفتند.

آقای اعتماد در مورد توسعه و اسفالت خیابان ناهید توضیحاتی‌داد.

آگهی مربوط به‌کلاس تربیت‌مربی برای کودکستان‌ها

در سال تحصیلی جاری به منظور تربیت مربی و مدیر برای کودکستانها کلاسی تشکیل میشود مدیران ومربیان کودکستان ها وبانوان علاقمند بکار درکودکستان میتوانند همه روزه تانیم آبان ماه درساعات اداری اداره کل امور کودکستانها واقع دروزارت فرهنك ثبت نام نمایند.

۱ـ۲ آ ـ۲۸۷۵۶ رئیس اداره‌کل امور کودکستانها. جهان‌آرا

مژده بخریداران محترم درخوزستان

اتومبیل شورلت کورور مدل ۱۹۶۰

اتومبیل اوپل رکورد چهار درب مدل ۱۹۶۰

درقیمت پیش قسط واقساط تخفیف‌کلی داده شده برای خرید اتومبیل محبوب خود در

خرمشهر بازرگانی کوکب‌زاده تلفن ۲۲۱۹ ـ ۲۲۲۰

آبادان فروشگاه شورلت مراجعه فرمایند

۱ـ۳ آ ـ ۲۸۸۹۰

گودیر

لاستیکهای نایلن

3T

با ۱۳ تن فشار

آزمایش میشود

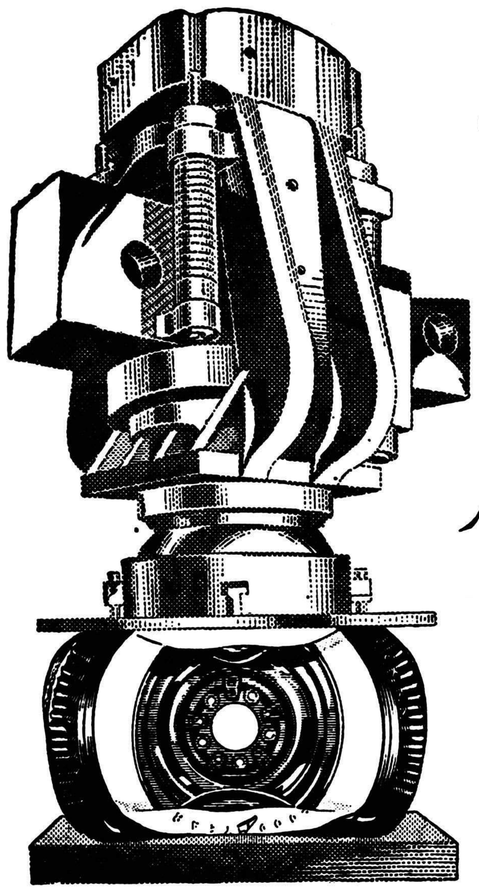

۲-۳۷

GOODYEAR

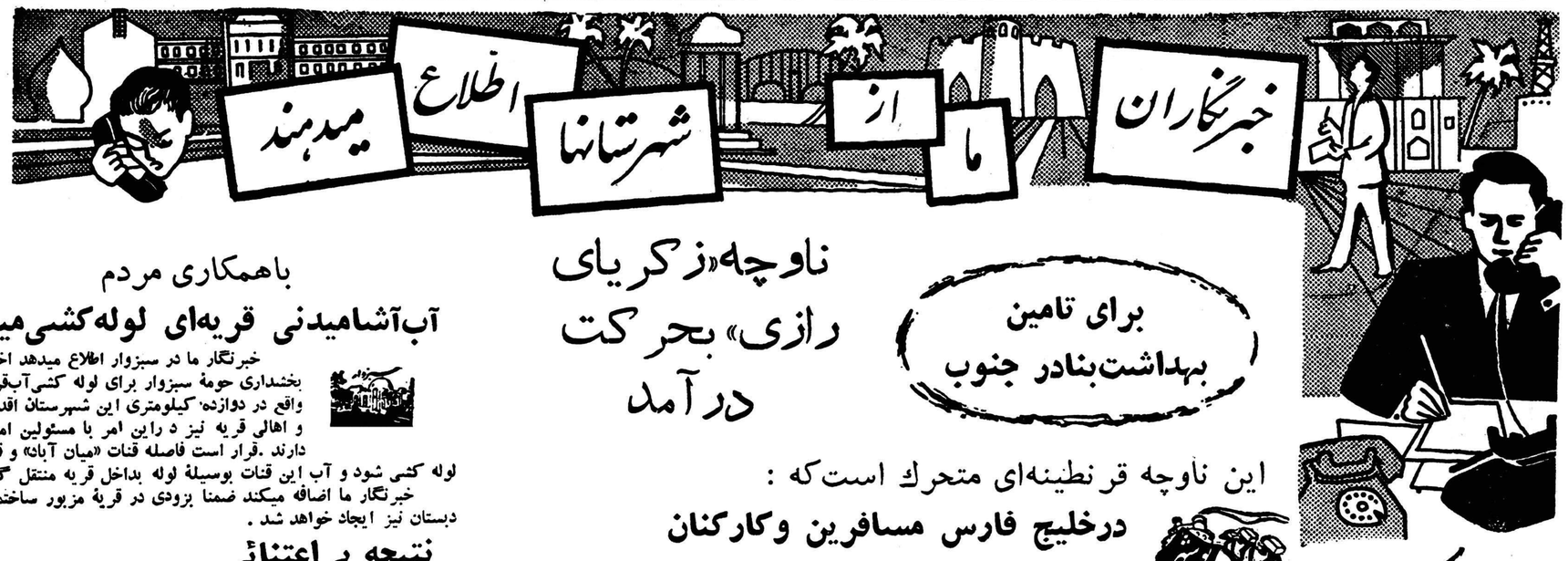

چند خبر کوتاه

● * مشهد ـ دوروز قبل حمام ستاره واقع در کوچه ارك مشهد بعلت نامعلومی طعمهٔ حریق شد و قسمتی از قفسه ها ووسایل مربوطه بکلی سوخت ولی مامورین آتش نشانی از سرایت حریق بسایر قسمت های حمام جلوگیری کردند .

● * جهرم ـ پریروز آقای حکمت بازرس اعزامی وزارت کشور بجهرم وارد شد و پس از بازدید ادارهٔ آمار این شهرستان بصوب لارستان عزیمت کرد .

● * بندر شاه ـ دو روز قبل بین عده‌ای از دانش آموزان دبیرستانهای بندرشاه لباس ووسایل تحصیلی توزیع شد .

هزینه لباس ووسایل تحصیلی از طرف شهرداری این منطقهٔ تامین گردیده است .

■ * مرودشت ـ چند روز قبل آقای دکتر پیراسته استاندار فارس و بنادر بمرودشت وارد شد و باتفاق آقای مهندس کوششی رئیس کارخانه قند این منطقه از جنگل مصنوعی تخت ـ جمشید بازدید کرد .

● * بیجار ـ روز مرك تریاك از طرف بهداری بیجار جشن گرفته شد .

ضمنا آقای فریدونی خبرنگار اطلاعات در بیجار بمناسبت همکاری صمیمانه در برگزاری جشن ورزشی چهارم آبان یك گلدان نقره جایزه گرفت .

✦ * بندر پهلوی ـ سازمان نیروی مقاومت ملی بندر پهلوی خود را برای برگزاری جشن باشکوهی بمناسبت ولادت فرزند آیندهٔ اعلیحضرتین آماده کرده است .

● * مشهد ـ از روز پنجشنبه دوازدهم آبانماه جاری مسابقات قهرمانی کشتی استان خراسان در شهرستان تربت‌جام شروع میشود .

در این مسابقات در حدود ۱۵۰ نفر ازورزشکاران استان شرکت میکنند .

برای تامین بهداشت بنادر جنوب

ناوچه «زکریای رازی» بحرکت درآمد

این ناوچه قرنطینه‌ای متحرك است که :

درخلیج فارس مسافرین وکارکنان کشتیها را قرنطین میکند

خبرنگار ما در بنادر جنوب طی گزارشی رئیس بهداری وقرنطینه های بندر بوشهر و بنادر منطقه صورت گرفته است .

یکی از این اقدامات موثر تفکیك درمانگاه و بیمارستان بندر بوشهر است که این امر موجب آسایش و راحتی بیماران بیمارستان گردیده است .

ضمنا بیمارستان دولتی بندر بوشهر که قبلا نقائص زیادی داشت با وسائل مدرن پزشکی از قبیل دستگاه های جراحی و رادیو گرافی مجهز شده و برای تامین کلیه احتیاجات آن اقدامات لازم بعمل آمده است . همچنین برای بازرسی و قرنطین مسافرین کشتیهائی که در اسکله های بندر بوشهر و سایر بنادر جنوب پهلو میگیرند یك فروند ناوچه مخصوص خریداری شده است و قراراست این ناوچه بنام «زکریای رازی» دانشمند و طبیب معروف ایرانی نامگزاری گردد .

خبرنگار ما در گزارش خود اضافه میکند در حال حاضر ساختمان چند درمانگاه در براز جان و بنادر گناوه و دیر شروع شده است و درمانگاه های مزبور بزودی برای افتتاح آماده میشود ضمنا سهمیه شش ماهه داروی بهداری های بنادر جنوب ارسال گردیده و احتیاجات بهداشتی اهالی کاملا تامین است .

مینویسد بر اثر مساعی آقای دکتر «بیت اوشانی» جنوب اخیرا اقدامات بهداشتی موثری در این

خرابی جاده‌ها

بنا به گزارش خبرنگار ما در هشتپر طوالش بر اثر بارندگی اخیر جاده های آستارا ـ هشتپر ـ بندر پهلوی خراب شده و چند پل کوچك بکلی ازبین رفته است . به علت خرابی پلهای مذکور عبور و مرور وسایط نقلیه دراین جاده ها بة سختی انجام می گیرد . اهالی انتظار دارند برای ترمیم جاده وپل های خراب سریعا اقدام شود .

بازدید ومراجعت

طبق گزارش خبرنگار ما در جهرم چند روز قبل آقای دکتربدری رئیس اداره دامپزشکی استان فارس برای بازدید عملیات مامورینی که در جهرم و قراء تابعه با بیماری طاعون اسبی مبارزه میکنند باین شهر وارد شد .

آقای دکتر بدری پس از توقف کوتاهی در جهرم و صدوردستوراتی به مامورین مربوطه بشیراز مراجعت نمود .

باهمکاری مردم

آب آشامیدنی قریه‌ای لوله‌کشی میشود

خبرنگار ما در سبزوار اطلاع میدهد اخیرا ازطرف بخشداری حومهٔ سبزوار برای لوله کشی آب قریهٔ «فصنقر» واقع در دوازده کیلومتری این شهرستان اقدام شده است و اهالی قریه نیز د راین امر با مسئولین امور همکاری دارند .قرار است فاصله قنات «میان آباد» و قریهٔ مزبور لوله کشی شود و آب این قنات بوسیلهٔ لوله بداخل قریه منتقل گردید .

خبرنگار ما اضافه میکند ضمنا بزودی در قریهٔ مزبور ساختمان یکباب دبستان نیز ایجاد خواهد شد .

نتیجه بی‌اعتنائی

خبرنگار ما در بابل گزارش میدهد دو روز قبل اتومبیل های جیپ شماره ۴۴۱۶۷ و تاکسی شماره ۱۶۵ که باسرعت فوق العاده ای در یکی از خیابان های شهرستان بابل عبور میکردند هنگامی که بر سر چهار راه رسیدند بدون اعتنا به علامت توقف مامور راهنمائی همچنان به حرکت ادامه دادند .

در نتیجه بشدت با یکدیگر تصادف کردند . نتیجه این تصادف فقط خسارات مالی بود که بهردو اتومبیل وارد شد و رانندگان هر دو وسیله نقلیه بشهربانی بابل جلب گردیدند .

چاق‌ترین مرد همدان

عقیده دارد که :

داشتن ۱۳۰ کیلووزن چندان مهم نیست!

آرزویش این استکه تادم مرك قدرت کارکردن داشته باشد

نجار ۱۳۰ کیلوئی همدان عاشق خدمتگذاری است بجوانان بی بضاعتی که ازدواج کنند کمك میکند

در شهرستان همدان مردنیکوکار و خیر اندیشی بنام علی وطنی زندگی میکند که ۱۳۰ کیلو وزن دارد .

این مرد صاحب کارگاه نسبتا بزرك نجاری استو دراین کارگاه عده‌ای کارگر زیر دست وی مشغول کار میباشند .

خبرنگار ما در همدان که چند روز قبل با آقای علی وطنی ملاقات کرده است جریان این ملاقات را چنین مینویسد :

چون در همدان اشخاص چاق کمتر وجود دارد باین جهت وقتی که شنیدم آقای علی وطنی یکی از همشهریانم یکصد و سی کیلووزن دارد برای دیدارش بکارگاه نجاری او رفتم .

آقای وطنی ابتدا مرا با مشتری عوضی گرفت و گفت : چه فرمایشی داشتید قربان ! ولی وقتی از حقیقت مطلب و نیت من اطلاع یافت ابرو در هم کشید و اظهار

خالص ۱۳۰ کیلو وزن دارد

داشت :

من هرگز حاضر نیستم بعنوان چاق ترین مرد همدان در روزنامه معرفی شوم برای اینکه داشتن صدو سی کیلو وزن چیز مهمی نیست ولی از طرف من در روزنامه بنویسید که علی وطنی مردی شاهدوست و میهن پرست است و شعارش در زندگی خدا ، شاه ، میهن میباشد .

من ضمن اظهار تشکرو احساس غروراز این احساسات پاك وبی‌شائبه از آقای وطنی تقاضا کردم که شرح مختصری از زندگی خود را برایم باز گوید و او در پاسخ تقاضای مصرانه من گفت :

من با داشتن صد و سی کیلو وزن هر روز صبح باین کارگاه نجاری می آیم و مشغول کار میشوم وضع مادی زندگی بسلامتی دوستان بد نیست من کار نجاری را ازسال ۱۳۰۴ یعنی زمانی که تیمسارسپهبد امیراحمدی امیر لشکر غرب بوددر خدمت ارتش شروع کردم واکثرخانه های عشایری در مناطق ایلام و شاه آباد غرب و خرم آباد بوسیله من ساخته شده است .

در آن زمان که تیمسار سرتیپ آسا فرمانده تیپ مستقل کرمانشاه بود اعلیحضرت رضا شاه فقید به اتفاق شاهنشاه محبوب که درآنزمان ولیعهد بودند باین منطقه تشریف فرما شدند و اعلیحضرت فقید هنگام بازدید خانه های عشایری مرا مورد تفقد قرار دادند من علاقه زیادی به پیشرفت بهداشت و فرهنك شهر خود همدان دارم و همیشه مبالغی از در آمد خود را در این راه خرج میکنم. علاوه بر این هر سال برای مستمندان همدان ذغال تهیه میکنم و حالا هم حاضرم به جوانان سربراه و بی بضاعت این شهرستان که قصد ازدواج دارند کمك کنم . بزرگترین آرزوی من اینست که تا دم مرك قدرت کارکردن داشته باشم و از هیچکس حتی فرزندان خود کمك نگیرم.

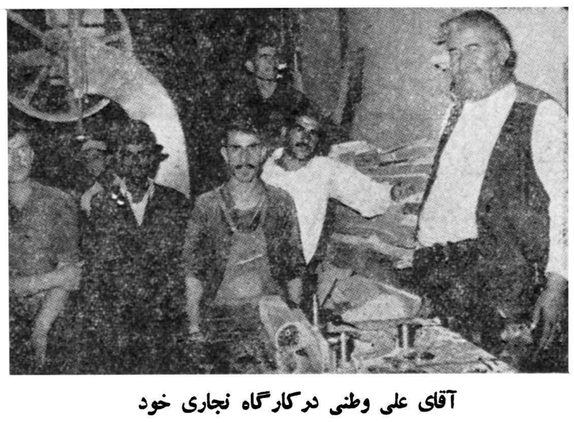

آقای علی وطنی درکارگاه نجاری خود

در پای میز محاکمه

مردی که یك روز پس از آزادی از زندان مرتکب قتل شد

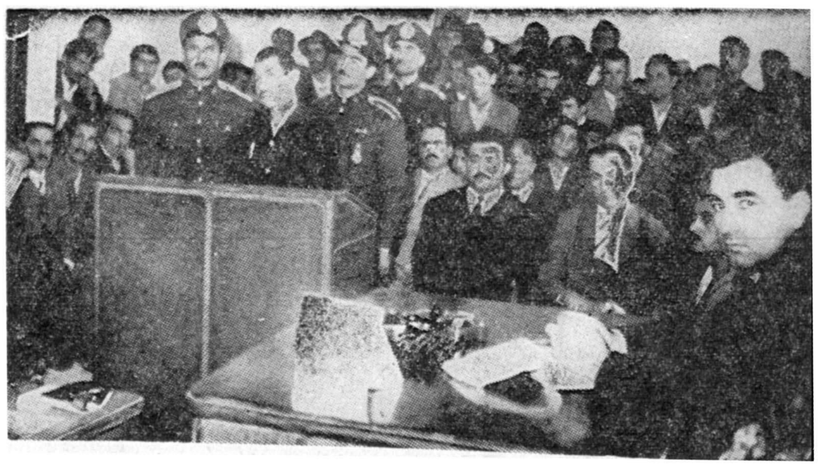

چندی قبل اطلاع داده شد که سیف اله نارنجی یکی از جوانان سنندج یکروز پس از آزادی از زندان مرتکب قتل شد وپس از قتل باقر حمزه قهوه چی در خارج شهر دو نفر از دوستان خود و همچنین یك افسر شهربانی ومامور ژاندارمری را مجروح ساخت ودستگیر شد . اینك خبرنگار ما درسنندج گزارش میدهد محاکمه این قاتل درداد گاه جنائی استان کردستان از روز ۲۸ مهر ماه شروع شده ومردم سنندج با بی صبری منتظر صدور رای دادگاه هستند همه‌روزه عده زیادی درجلسات دادگاه شرکت می کنند که در عکس بالا گوشه‌ای ازآن دیده می شود .

انتصابات در شهرستانها

خمین ـ آقای یوسف مصلائی ، دادستان .
شاهرود ـ آقای انجام ،رئیس شرکت ملی نفت .
دامغان ـ آقای سلیمی ،متصدی تلفن بیسیم .
بندربوشهر ـ آقای رضا چرخساز ، سرپرست فرهنك خارك .
نکاء ـ گروهبان مجتهدزاده ، رئیس پاسگاه ژاندارمری .
نیشابور ـ آقای صالحی ، رئیس اداره پستو تلگراف .
سنندج ـ تیمسار سرتیپ زاهدی ،فرماندهٔ لشکر ٦ ـ آقای دکتر نعمت اله راستی ،رئیس بهداری کردستان .
جهرم ـ آقای رضوی نعمت‌اللهی ، دادیار دادسرا.
زیرآب ـ استوار جعفر ناظر عدل،رئیس پاسگاه ژاندارمری .
کردکوی ـ آقای محمد تقی حاج‌قاسمی ، رئیس ادارهٔ انحصارات .
رضوانده ـ گروهبان اسدیان ،رئیس پاسگاه ژاندارمری پریر .
زابل ـ آقای سرهنك والانژاد ، مرزبان و فرماندهٔ پادگان ـ آقای سرهنك حقیقی ،معاون پادگان و مرزبانی ـ آقای محمد هروی ، رئیس بانك ملی .

بازرسی ادارات

چند روزقبل آقای پیشوائی بازرس اعزامی وزارت کشوربرای رسیدگی بوضع ادارات دولتی قزوین باین شهروارد شدو اینك مشغول بازرسی ادارات دولتی میباشد .

بازدید ژاندارمری

خبرنگار ما درایلام مینویسدچند روزقبل تیمسارسپهبد عزیزی فرمانده کل ژاندارمری کشور برای بازدید تشکیلات ژاندارمری ایلام باین شهر واردشد ومورد استقبال قرارگرفت.

تیمسار عزیزی ضمن بازدید تشکیلات ژاندارمری ایلام ازمساعی آقای سروان رشیدی فرمانده گروهان ژاندارمری اظهار قدردانی نمود .

آماده بهره‌برداری

دستگاه تلفن بیسیم دامغان که اخیرا در این شهرستان نصب شده است اینك آمادهٔ بهره‌برداری است و با افتتاح این دستگاه مشکلات تلفنی دامغان ـ تهران بکلی مرتفع خواهدشد.

ضمنا برای بهبود وضع مخابرهٔ تلگرافات این شهرستان اقدامات لازم بعمل آمده است .

کشف تریاك

چند روز قبل مامورین ژاندارمری نکاء ضمن بازرسی منزل شخصی بنام منصور یکی از کار گران راه آهن مقداری تریاك کشف کردند.

تریاك مکشوفه ضبط شدومنصور پس از باز جوئی های مقدماتی و تشکیل پرونده تحت تعقیب قرار گرفت .

از : خداپرست — خبرنگار شهسوار

درانتظار استقلال ...؟

یکبار دیگر هم گفتیم و نوشتیم منطقه تنکابن که مرکز آن شهسوار می‌باشد استعداد زیادی برای کشاورزی دارد و چنانچه ادارهٔ کشاورزی آن مستقل گردد بهتر می‌توان این استعداد را پرورش داد .

ادارهٔ کشاورزی تنکابن از سالها پیش استقلال داشت و تقریبا اولین موسسه کشاورزی است که بامر اعلیحضرت فقید رضاشاه کبیربنیانگذارایران نوین در شهرستانها تاسیس شده است .

این موسسه که از استقلال کامل برخوردار بود از همان روز های تاسیس برای پیشرفت و توسعه امور کشاورزی این منطقه که از پر استعداد ترین مناطق استان پربرکت مازندران است اقدامات موثری بعمل آوردودر سرزمین وسیع تنکابن باغات و مزارع متعددی ایجادکرد ولی متاسفانه اداره کشاورزی «تنکابن» ازسال ۱۳۳۲ بعلل وجهات نامعلومی منحل‌شد و بجای آن موسسه‌ای بنام «واحد دفع آفات» تاسیس شد که ازلحاظ اداری تابع‌اداره کشاورزی گیلان گردید و پس از مدتی هم اداره کشاورزی گیلان سرنوشت کشاورزی منطقه تنکابن را باداره کشاورزی مازندران سپردو این امر باعث شد که در ارکان کشاورزی این منطقه خلل‌وارد آید .

چندی‌پیش‌مسئولین امور درجواب تقاضا های مکرر اهالی این منطقه‌وعده دادندکه‌در اولین‌فرصت‌ادارهٔ کشاورزی «تنکابن»رامستقل نمایندولی‌متاسفانه‌هنوز هم این فرصت بدست نیامده است و ادارهٔ کشاورزی این منطقه مانند توپ فوتبال‌بین‌دواستان مازندران و گیلان دست بدست میگردد وشاید این فرصت هیچگاه بدست نیاید ...

درجوار آستانقدس علی‌ابن موسی‌الرضا «ع»

مردم برای سلامتی شاهنشاه وملکه وفرزند آیندهٔ اعلیحضرتین دعا کردند

بطوریکه خوانندگان عزیز اطلاع دارندچند روز قبل از طرف اصناف و اهالی شاهدوست مشهد برای دعا بسلامتی علیا حضرت ملکه فرح پهلوی و فرزندآینده اعلیحضرتین مراسم باشکوهی در مسجد گوهر شاد برگزار شد و قاطبه مردم از درگاه باریتعالی مسئلت کردند که بشاهنشاه‌پسری عنایت فرماید .

در عکس بالا که از این مراسم گرفته شده است آقای مهران نایب التولیه آستان قدس رضوی و چند تن از روحانیون مشهد هنگام دعا گوئی دیده میشوند .

سربازی باتریاك خودکشی کرد

خبرنگارما در رشت گزارش میدهد چند روز قبل سرباز وظیفه‌ای بنام محمد سلطانی فرزند یکی از بازرگانان شهرستان رشت اقدام‌بخودکشی نمود وباخوردن‌مقداری تریاك بزندگی خود خاتمه داد . درباره علت خودکشی این سرباز گفته می‌شود که چون مشارالیه تعداد زیادی چك بی‌محل کشیده بود و باصطلاح تاگلو در قرض فرورفته بودکسانش اورا سرزنش فراوان میکردند محمد سلطانی هم که از یکطرف تحت فشار طلکاران قرار گرفته و از طرف دیگر مورد سرزنش کسانش‌قرار گرفته بود از شدت ناراحتی اقدام بخودکشی نمود و شب هنگام تریاك خورد و صبح جنازه‌اش را باانجام تشریفات قانونی دفن کردند .

کلاس پلیس مدارس

خبرنگار ما در سنندج گزارش میدهد چند روز قبل کلاس‌پلیس مدارس شهرستان سنندج بسر ـ پرستی آقای سروان وحید رئیس راهنمائی و رانندگی این شهرستان تشکیل شد .

مدت تشکیل این کلاس پانزده روز است و بشرکت کنندگان آن مقررات راهنمائی و رانندگی تعلیم داده میشود .

سه نفر از شب تاصبح فریاد کشیدند

درزیر تنهٔ تراکتور

ولی کسی بفریادشان نرسید ویکی از آنها جانسپرد

چندشب قبل طی حادثه‌ای در نزدیکی تربت جام تراکتوری بسرنشینی دو نفر مکانیك و یکنفر راننده واژگون گردید وسرنشینان آن در زیر تنهٔ سنگین تراکتورقرار گرفتند این سه نفر در زیر تنهٔ تراکتور از نیمه شب تا صبح بافریاد های التماس آمیز خود استمدادمی کردند ولی کسی نبود تا بفریاد آنان برسد و در نتیجه یکی از آنها جانسپرد و دو نفر دیگر بشدت مصدوم و مجروح شدند.

جریان این واقعه طبق گزارش خبرنگار مادر تربت جام باین قرار است:

تعمیر تراکتور

چند شب‌قبل مالك‌قلعه‌نصر آباد از توابع‌تربت جام بشهر آمد وبیکی از کارگاههای میکانیکی تربت جام مراجعه نمود و از عباس مدیر کارگاه تقاضا کرد که دو نفر مکانیك بقلعهٔ نصر آباد اعزام دارد تا تراکتوری را که در آنجا بعلت‌نقص فنی خراب شده است تعمیر کنند. مدیر کارگاه مکانیکی هم دو نفر مکانیك‌را دراختیارمالك قلعه نصر آباد گذاشت وبا اینکه رجبعلی‌یکی از دو نفر مکانیك مزبور از رفتن بقلعه نصر آباد آنهم در هنگام‌شب امتناع داشت معهذا بهر ترتیب بود دو مکانیك با مالك قلعه بصوب‌نصر آباد حرکت‌کردند و در آنجارجبعلی باتفاق حسن مکانیك دیگر تا یك ساعت پس از نیمه شب موفق‌شدند تراکتور را تعمیر کنند و نقص فنی آنرا مرتفع سازند . رجبعلی و حسن پس از تعمیر تراکتور عزم‌بازگشت نمودند و مالك قلعه نصر آباد به علی محمد رانندهٔ تراکتور دستورداد که رجبعلی و حسن دو نفرمکانیك مزبور را با تراکتور بشهربرساند. تراکتور با سه نفر سرنشین بطرف تربت جام حرکت کرد ولی در بین راه راننده را خواب در ربود و تراکتور واژگون شد.

تا صبح فریاد میکشیدند

رجبعلی ، حسن و علیمحمد درزیر تنهٔ سنگین تراکتور قرار گرفتند تا ساعت ۹ صبح روز بعد هر چه فریاد کشیدند تا مگر کسی برای کمك به آنان بیاید خبری نشد تا آن هنگام رجبعلی درزیر تنهٔ‌سنگین تراکتور جانسپرده بود و حسن و علیمحمد هم از شدت صدمات وارده یارای‌نفس کشیدن‌نداشتند بالاخره عابری متوجه این موضوع گردیدو با اطلاع جریان بمقامات مربوطه بکمك مردم حسن و علیمحمد از زیر تنهٔ تراکتور نجات یافتند و برای معالجه به بیمارستان منتقل‌گردیدند جنازهٔ رجبعلی هم پس از انجام تشریفات قانونی مدفون شد.

یادگاری از قرن یکم هجری

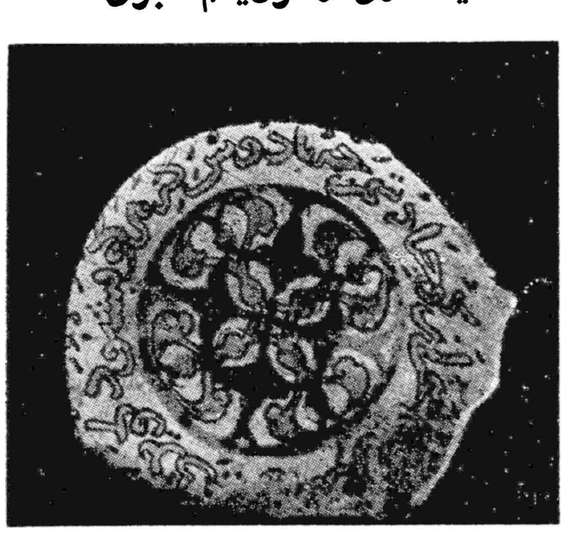

عکس بالاسند دیگری از تاریخ تمدن ایران در اوائل قرن یکم هجری است که‌درحفاریهای منطقه «جلیان» و «تل ضحاك» شهرستان فسا کشف شده است .

این سند کاسه لعابداری است که بر حاشیه آن این یك بیت‌شعر منقوش است :

«سخن بر گوچه بادشمن چه با دوس ـ که هرکو بشنود گوید که‌نیکوس»

البته مراد از «دوس» و «نیکوس» کلمات دوست و نیکو است میباشد

نیازمندیها و آگهی‌های کوچک

استخدام میشود

شریك فعال
یك نفر مهندس ساختمان برای تشکیل شرکت ساختمانی و یا دفتر فنی احتیاج به شریك فعال دارد مهندسین حق تقدم خواهند داشت داوطلبان برای اطلاع بیشتر با تلفن ٦٩٤٩٠ مذاکره نمایند .
۱ـ۲ آ ـ ۲۸۷۱٤

شرکت آل‌پاین
چند نفر دیگر راننده گواهینامه پایه یکم‌وفروشنده برای پخش‌نوشابه غیر الکلی را استخدام مینماید .
بعد از ظهر ها به آدرس کارخانه آل‌پاین کیلومتر ۲۱ جاده مخصوص کرج مراجعه شود .
آ ـ ۲۵۵٦۹

استخدام
بیك نفر که دارای تجربه کافی در تعمیر و سرویس ماشین های تحریر باشد مورد نیاز است برای کسب اطلاعات بیشتری باداره مهندسی خلیج واقع در سلطنت آباد تلفن های ۸۱۰۸٤ و ۸۱۵٦۷ شماره فرعی ۱۵ مراجعه شود .
آ ـ ۲۵۵۵۳

خیاط پوستدوز استخدام میشود
بتلفن ٤۰٦۲۵ بین ساعت ٤ تا ٦ بعدازظهر مراجعه شود
آ ـ ۲۸۸۳٤

دانشکده پزشکی تهران
برای درمانگاه زنان بیمارستان‌رازی یك تن‌دستیار ازطریق مسابقه انتخاب مینماید .داوطلبان میتوانند از تاریخ ۳۹٫۸٫۸ تا بیست روز با مدارك خود بدبیرخانه دانشکده پزشکی مراجعه و ثبت نام نمایند .
معاون دانشکده پزشکی ـ دکتر مظاهر
۱ـ۲ آ ـ ۲۸۷٦٦

تاکسی بار
احتیاج بچند کامیون و آهنکش دارد بدفتر تاکسی بار خیابان سپه گاراژ سانترال مراجعه فرمائید تلفن ٤۰۸٦۸ ـ ٤۱۷٥۹
۱ـ ۲ آ ـ ۲۵۵۷۳

استخدام میشود
قسمت پلسازی شرکت کامپاکس (مهندس مشاور سازمان برنامه) به یك نقشه کش فنی که‌بیکی از زبانهای انگلیسی یا فرانسه یا آلمانی آشنا باشد نیازمند است .
داوطلبان میتوانند همه روزه در ساعات اداری به شرکت کامپاکس شماره ٤۳ خیابان کوشك مراجعه نمایند .
۱ـ۲ آ ـ ۲۸۷۹۲

استخدام میشود
اتو تهران (شرکت سهامی) یکنفر ماشین نویس (دوشیزه یا بانو) که‌از عهده کارهای فارسی ولاتینی برآید و همچنین آشنا بزبان انگلیسی باشد استخدام مینماید .
داوطلبان به اتو تهران «شرکت سهامی» خیابان امیر کبیر یا به تلفن ٥۰۷۱٤ و ٥۰۲۷۳ مراجعه نمایند
۱ـ ۲ آ ـ ۲۸۸٤٦

سازمان فرهنگی سپهر
بیك نفر آموزگار زن و یك مستخدم باسواد مرد نیازمند است نشانی خیابان شمیران خیابان شادمان سازمان فرهنگی سپهر
آ ـ ۲ ٥٦٤۷

استخدام ماشین نویس
هشت نفر دوشیزه ماشین نویس درجه اول که دارای خط خوب و سواد کافی باشند برای امور اداری در تهران و تمام روز استخدام میشوند حقوق ماهیانه ۱۷۰۰ ریال و در هر ٦ ماه اضافه حقوق داده میشود
وجوع نمایند ـ به اداره کارگزینی سازمان صنایع نوین ایران ـخیابان بهارستان جنب دروازه شمیران پلاك ۳۰۹ تلفن ۳ ۹٤۹۳

واگذار میشود

واگذار میشود
یکباب مغازه در خیابان ناصرخسرو واگذار میشود به تلفن شماره ٥۰۷٤۱ مراجعه نمائید .
آ ـ ۲٥٦۰۱

مغازه لبنیات فروشی
بعلت مسافرت واگذار میشود به خیابان ژاله ایستگاه بهنام کوچه خیر موسسه خوشه مراجعه شود .
آ ـ ۲٥٥۹۷

واگذاری
تلفن ٦ در خیابان نادری واگذار میشود از ساعت ٦ ببعد به تلفن ٦۲۲۸۸ مراجعه شود .
آ ـ ۲ ٥٦٤٥

بفروش میرسد

مالکیت یك باب مغازه واقع
دربهترین ومناسب ترین محل‌لاله‌زار طالبین بعد از ظهر ها بتلفن ٤٦۲٤۰ مراجعه فرمایند .
۱ـ۲ آ ـ ۲٥٥۹۹

یك قطعه زمین صد وده متر
۱۰×۱۱ بر خیابان شمیران نزدیك سینما مولن روژ بفروش میرسد طالبین بتلفن ۳٦۳۳۲مراجعه فرمایند

زمین فروشی متری شصت تومان
در شمیران قطعات ۲٥۰ متری در قسمت شرقی سلطنت آباد(حسین‌آباد) باورقه مالکیت برق و آب موجود در اختیار داریم‌لاله‌زار ۳۹۷۸٤
بنگاه کوشان
۱ـ٦ آ ـ ۲۷٥٤۸

سه‌دستگاه جوجه‌کشی روسی نو.
هر یك بظرفیت ۱٥۰ عدد بفروش میرسد .
جنب اداره آتش نشانی اول کوچه بیژن سمساری علی بیانی
آ ـ ۲٥٥٤۷

زمین فروشی کوچك
در شمیران قطعات ۲٥۰ متری در شرق سلطنت آباد مناسب‌برای‌سکونت دارای برق و آب بقیمت متری شصت تومان در اختیار داریم .
لاله‌زار ۳۹۷۸٤ بنگاه کوشان
۱ـ۲ آ ـ ۲۸٦٤٤

قطعه زمینی بمساحت ۱٦۰
متر مربع بر خیابان (بطول ۱٤ مترونیم) واقع در جاده قدیم‌شمیران نرسیده بکافه باستانی با سه‌طبقه‌و نیم ساختمان دارای یك باب مغازه وسیع بمساحت تقریبا ۸ متر مربع مناسب برای کمپانی و نمایندگی‌و زیر زمین واطاقهای جهت سکونت‌در دست تکمیل و در صورت تمایل با حیاط بفروش میرسد طالبین به شماره تلفن ۳۳۰٥۰ بین ساعت ۳ تا ۷ بعدازظهر مراجعه نمایند
۱ـ آ ـ ۲٥٦۳۱

یك باغچه مشجر بابرق
و بنای قدیمی بمساحت ۲۰ متر بر خیابان ٥ متر برکوچه واقع درخیابان امیریه ـ انصاری کاشی ۷۸ و۷۹ بفروش میرسد طالبین بدون واسطه بتلفن ۲۰۷۸٥ مراجعه فرمایند
۱ـ۲ آ ـ ۲۸۷۹٦

آموزشگاههای فنی

کلاس پیانو
توسط دوشیزه فارغ التحصیل آکادمی موزیك وین برای بانوان و دوشیزگان :
آدرس ـ خیابان جلال بایار ـ شماره ٤۳ تلفن : ٦۹۳۷۷
۱ـ۳ آ ـ ۲٥٤۹٥

نقشه‌برداری
دوره جدید کلاس نقشه برداری‌با استفاده از کاملترین وسائل وجدید ترین دوربینهای لازمه زیرنظراستادان دانشمند تشکیل میشود . شرکتها و موسسات بزرك فقط فارغ‌التحصیلان کاخ دانش را استخدام میکنند .

کاخ دانش
نادری ـنرسیده‌بچهارراه اسلامبول
آ ـ ۲۸٦۸٤

کانون ماشین‌نویسی

جلال
در کوتاهترین مدت ماشین نویسی را با عالیترین ماشین تحریر دنیا رویال فرا گرفته و بلافاصله استخدام شوید .

خیابان شهناز
ایستگاه رسومات
آ ـ ۲۸۸۲٤

تعلیم صحیح رانندگی هنر کده فنی بزرگترین آموزشگاه رانندگی و مکانیکی در خاورمیانه
رانندگی رابا آخرین متد علمی به شما می‌آموزد و تا گرفتن گواهی نامه رسمی بشما تعلیم میدهد .
هنرکده فنی بهارستان روبروی چاپخانه مجلس تلفن ۳ ۸۰٤٦
۱ـ۲٦ آ ـ ۲ ۸۸۹٤

پیدا شده

یك برگ گواهینامه رانندگی
درجه دوم بنام آقای ابوالقاسم آقا یوسفی پیدا شده است صاحب آن میتواند بتلفن شماره ۳۲۳۲٦ رضا شیشه چیان مراجعه و تحویل گیرد .

مستغلات

بنگاه کوشان ۳۹۷۸٤
دلالی معاملات املاك ـ پول

برای خریدو فروش اراضی‌عباس‌آباد
بخیابان روزولت ایستگاه شریف ـ بازرگانی محمدی و اخوان تلفن ـ ۸۲۱۳٥۱مراجعه فرمائید .
۱ـ۲٦ آ ـ ۲۳۸٥۷

برای اجاره منازلتان بخارجیان با بهترین شرایط با مؤسسه خانه‌سیاح تماس بگیرید تلفن ٤۱۷٤۷
۱ـ۱٥ آ ـ ۲٤۲۱۱

تهران‌پارس ـ نارمك ـ تهران‌نو نیروی‌هوائی ـ وحیدیه
برای خرید و فروش نقد و اقساط زمین و خانه وهرگونه معاوضه به بازرگانی امینی
اول سی‌متری نارمك
تلفن ۹۱۰۰۹۰ مراجعه‌فرمائید

چند فقره پول‌شرطی لازم است
مبیع شمال شاهرضا و سه‌برابر ارزنده‌است‌آژانس رایت شاهرضا روبروی سینمارویال ۳۲۹۷۱ـ۳۱۸٥۳
۱ـ۱۰ آ ـ ۲٥٤۲۹

در مناسب ترین نقطه شهر
یکدستگاه ساختمان مدرن در خیابان پهلوی بمساحت هفتصد متر دارای هفده اطاق بزرگ و لوکس برق و تلفن و آب لوله کشی وقنات باجاره واگذار میشودطالبین ازساعت ۷ الی ۹ صبح از ۱۲ الی ٥ بعداز ظهر با تلفن ٤۳۰۲۳ مذاکره فرمایند
۱ـ۳ آ ـ ۲٥٤۰۱

برای اجاره منازل
وآپارتمانهای مدرن خود درشهر وشمیرانات جهت اقامت اتباع‌خارجی بتلفنهای ٦۲۹٦٤ ـ ٤۹۷۱۳ مراجعه فرمائید .
۱ـ٥ آ ـ ۲٥۲۰٥

تقویم اطلاعات

دوشنبه نهم آبان ۱۳۳۹
» دهم جمادی‌الاول ۱۳۸۰
» سی‌و یکم اکتبر ۱۹٦۰
اذان صبح :ساعت ٥و۷ دقیقه
طلوع آفتاب :ساعت ٦و۲٦ دقیقه
غروب آفتاب : ساعت ۱۷و ۱۲دقیقه

صورت کشیك دائم آقایان پزشکان دریکماه آبان ۱۳۳۹
آقایان دکتر علی نصیری خیابان شاهرضا جنب سینما دیانا کوچه انوار ـ دکتر حسن فامیلی خیابان شاه بیست متری اول ـ دکتر اسلام دوست خیابان حشمت الدوله چهار راه گلشن تلفن ٦۳۰٦۷ ـدکتر محمود انگجی خیابان دروازه دولت مقابل پمپ بنزین تلفن (۳٥۹٤٤) ـ دکتر خلیل رسولی خیابان امیرآباد خیابان نصرت کاشی ۹٥ ـ دکتر کرامت الله فرهودی خیابان‌شاهرضا چهار راه پل چوبی تلفن (۳۸٥۱۰)ـ دکتر مهرداد پاك نیا خیابان‌آذربایجان چهار راه خوش تلفن (٦٥۰۷۳) ـ دکتر محمد تقی اسفندیاری خیابان پاستور چهار راه مختاری تلفن : (۲۰۹۱۸) ـ دکتر حسین منشی زاده خیابان مولوی بازارچه قنات آباد دکتر غلامحسین مهر علی خیابان سلسبیل (چهار) تلفن (٦٦٦٦۰) ـدکتر سید علی میر احمدی خیابان هاشمی بین چهار راه قصر الدشت وچهار راه‌جیحون‌تلفن (٦۳٦۸٥)ـدکتر کاظم نجم آبادی خیابان شاهرضا چهار راه بیمارستان پهلوی تلفن (٤۷۳۲۳) دکتر عطاءالله نیری خیابان شاهپور چهار راه مختاری مقابل سینماکشور تلفن (۳۲۸۱۰) ـ دکتر سید جعفر امیر حمزه خیابان ژاله ایستگاه بهنام پلاك ۱٦۳ تلفن (۳۲۸۱۰) ـدکتر محمود عالم خیابان شمیران مقابل سینما مولن روژ تلفن (۳٤۸۳٥) ـ دکتر حسین فرهمندی سه راه امین حضور اول خیابان ری ـ دکترمسعود لاهیجانی خیابان امیر آباد کوچه مهر تلفن (٦۲٤۳٦) ـ دکتر شاهپور سیاهپوش خیابان امیریه ایستگاه البرز جنب مسجد فخریه ـ دکتر علی اصغر سعادت شمیران نیاوران روبروی بهداری شمیرانات ـ دکتر نادر یاسمن خیابان نواب شمالی چهار راه لولاگر ـ دکتر حسین گلستانیان خیابان خواجه نظام الملك ایستگاه مدرسه ـ دکتر علیرضا طیاری خیابان امیریه چهار راه مختاری ـادوارد دندانپزشك :خیابان ری اول صدر الاشراف

احتیاجات زندگی

برای‌رنك‌آمیزی وتزئینات
ساختمان شما سازمان دکوراسیون بنفش همیشه آماده است اول‌منوچهری پاساژ ساعتچی تلفن ۳۷۹۰۰

رستوران ژاله مخصوص خانواده ها
است دارای چلوکباب مطبوع وسایر اغذیه متنوع و لذیذ ایرانی و فرنگی اول لاله‌زار نو جنب سینما متروپل تلفن ۳۳۳۳۱ ناهار کامل ٥٥ ریال

اجاره داده میشود

خانه اجاره
در خیابان بهار دارای هفت اطاق ودو زیر زمین باتلفن ـ برق ساعتی لوله آب برای دیدن رجوع فرمائید لاله زار ۳۹۷۸٤ بنگاه کوشان

یکباب عمارت مسکونی
با کلیه وسایل (آب ـ برق ـ تلفن ـ حمام) بمساحت ۳۱۰ متر واقع در امیر آباد خیابان جلالی کوچه یزدان شناس کاشی ۱۱باجاره واگذارمیشود طالبین همه‌روزه بنشانی فوق‌مراجعه فرمایند .

باغ دو هزار متری بر خیابان
پهلوی شمیران ایستگاه همایونی دارای هشت اطاق بزرگ و اطاق نوکروان دئوترم تلفن برق سه فاز چاه عمیق گاراژ استخر بزرگ زمین چمن کاری باجاره واگذار میشود بتلفن های ٤۱۸۱۳ و ٤۱۰٥۳مراجعه فرمائید
۱ـ۳ آ ـ ۲٥٥۳۱

یك آپارتمان واقع در
میدان بهارستان کوچه نظامیه کوی بهزاد پلاك ۱۹ دارای سه اطاق و یك سالن بزرك و یك تراس ٤۰ متری وحمام ودست شوئی و آشپزخانه و مستراح وانباردرب‌ورودی وخروجی مجزا باجاره داده میشود طالبین به پلاك ۲۰ مراجعه فرمایند
۱ـ۲ آ ـ ۲٥٥۸۷

مستاجرین محترم مستغلات
۱۰۰۰۰ منزل و آپارتمان خالی موجود داریم از شما کمیسیون‌دریافت نمی‌کنیم فقط با حق ویزیت اجاره میدهیم آژانس تهیه مسکن تلفن ۳۹۹٥۳ جمشیدی
۱ـ۹ آ ـ ۲ ٥٦٤۱

مستاجرین محترم مستغلات
صدها منزل و آپارتمان خالی را بدون دریافت کمیسیون اجاره‌میدهیم لاله‌زار کاشی ٤۰۷ سازمان تهیه مسکن ۹٤۰ تلفن ۳٤٥٦۳
۱ـ٤ آ ـ ۲٥٥۹۱

آگهی استجاره
شرکت سهامی انتشار کتب درسی احتیاج بمحلی دارد که دارای فضای کافی وانبار بزرك برای کتاب ودرحدود پانزده اطاق وسیع باشد و اتومبیل بتواند وارد محوطه آن شود. مورد اجاره باید در قسمتهای مرکزی شهر باشد دارندگان چنین محلی بتلفن ۳۰٥۳٥۰ مراجعه نمایند
۱ـ۲ آ ـ ۲ ۸۸٥۸

آموزشگاههای علمی

پروفسور فرانسه
برای تعلیم زبان فرانسه آماده‌است بمادام‌بسك خیابان ایرانشهر‌شماره۱۷۷ از ساعت ۲تا ٦ بعد از ظهر مراجعه فرمایند .

تدریس کلیه دروس
انگلیسی ،آلمانی تلفن ٥٤٥۳٦

گم شده

یك سته اسناد
متعلق به‌بانو شریفه طاهباز عضو کارخانه بهشهر و دفترچه بانکی بنام هوشنك رنجبر در میدان سپه گمشده هرکس پیدا کرده بتلفن ۳۰٥۲۳٦ مراجعه و مژدگانی دریافت‌دارد .

(عکس بالا) محمود تاجیك گمشده ازهرکس اطلاعی‌ازوی داردخواهشمند است بنشانی میدان بار فروشی‌گمرك حاج طاهری تلفن ٥۲٥۸٥ اطلاع‌دهند

آگهی های کوچك

برای ساختن خانه های مدرن سرگردان نباشید
محاسبه صحیح و طراحی بی نظیر و دکوراسیون جالب و نظارت وسیله مهندسین مجرب اروپادیده انجام می گردد ساختمان طراحی های دفترفنی مساش نیز بوسیله شرکت ساختمانی پلوار مجهز بوسائل کامل بعمل می آید برای مشاوره و باز دید نقشه ها و ساختمان های بزرك به نشانی ـ انتهای خیابان بهار ـ کوی عمرانی ـ تلفن ٦٤۹٤۹ مراجعه فرمایید
۱ـ۱٥ آ ـ ۲٤٤۳٥

نقشه ساختمان
درشرکت فرازنو خیابان منوچهری پاساژ ساعتچی تلفن ۳۰۲٦۰۱ تهیه میشود .
٤ـ۱۲ آ ـ ۲٥۱۲۷

واکسن ضد فلج
داروخانه دکتر ایمانی ناصر خسرو تلفن ٥۲۸۸٦
٤ـ۱۰ آ ـ ۲٤٥٤۹

جویای کار

برای تدریس درس‌خصوصی
بعدازظهرها به تلفن ٥۳٥٤۸ مکاتبه فرمائید .
۱ـ۲ آ ـ ۲٥٤۲۱

اشخاصی باشرکتهائیکه درآلمان
احتیاج‌بنماینده یاواسطه دارند بتلفن ٦۹۳۲۷بعد از ظهرها مراجعه‌نمایند.
آ ـ ۲٥٥٤۳

جوانی مجرد معلومات سیکل دوم
معافی دائم ،گواهینامه‌پایه۲شخصی و آشنا بودن با ماشین نویسی فارسی و کار های‌بانکی‌و موسیقی حاضر است بعد از ظهرها در خانواده محترمی ویا یکی از شرکت های معتبری مشغول کار شود لطفا بشماره ۱٥۸٦ راهنمای روزنامه اطلاعات مراجعه فرمائید . ط
آ ـ ۲٥٥۳۷

جوانی‌راننده‌پایه‌دوهمگانی
جویای کار است بتلفن ۳۷٥٤٤ مراجعه فرمائید .
آ ـ ۲٥٥۳٥

جوانی ۲٤ ساله با تحصیلات
در حدود سوم متوسطه که خدمت سربازی را انجام داده با سپردن تعهد و ضامن معتبر حاضر است در یکی از موسسه هاو یابنگاه هامشغول کار شود در صورت احتیاج بتلفن شماره ٤٤۸٥٦ مراجعه فرمائید .

نماینده تجارتی ـ مترجم انگلیسی و فرانسه و سرپرست امور برای مسافرت باروپا و امریکا باشهرستان ها حاضر است تلفن ۳۰۳۹٥۲
۱ـ٤ آ ـ ۲٥٤۲٥

تدریس خصوصی ریاضیات
براهنمای‌شماره۱٥۸٥اطلاعات‌مراجعه فرمائید .
آ ـ ۲٥٤۷۷

جوانی راننده ۲شخصی
ودارای معافی نظام‌وظیفه جویای‌کار است از ساعت ٥تا۷ بعد از ظهر بتلفن ٥۱۳۲٤ مراجعه فرمائید .

جوانی که تخصص در امور
برق ومکانیك داردو مدتهادر کارگاه های ساختمانی خارج از تهران‌مشغول بوده‌وبا داشتن ۱٥ سال سابقه‌رانندگی جویای کار در تهران‌و خارج ازتهران میباشد بشماره تلفن ٦۰٤٦۸ مراجعه فرمائید .

کارهای مربوط به طراحی
ونقاشی تبلیغاتی و تابلو سازی پذیرفته میشود باراهنمای ۱٥۸۲مکاتبه نمائید .

یکنفر لیسانسیه شیمی با دو سال سابقه برای تدریس خصوصی ویاکار بعد از ظهر ها حاضر است براهنمای ۱٥۸۷ ، ۱ اطلاعات مراجعه شود .
۱ـ ۲ آـج ۲٥٥٦۱

فروش اتومبیل

فورد ٥۸ آمریکائی
یکدستگاه فورد ٥۸ فرلین ٥۰۰ کاملا مرتب با کلیه وسایل بفروش میرسد در ضمن این اتومبیل به‌واسطه ها و بنگاه داران فروخته نخواهد شد بعد از ظهر ها تلفن ۸۲٥۲۰

فولکس واگن مرتب
مدل ۱۹٦۰ باشماره موقت بفروش میرسد بشماره ۲۱ خیابان فیشر آباد تلفن ٤٤۲۱۰ مراجعه فرمائید
۱ـ ۲ آ ـ ۲ ٥٥۷٥

اتومبیل دستو مدل ٤۹
کروکی بفروش میرسد بتلفن ۳٤٥٦۳ مراجعه فرمائید
۱ـ۲ ۲ آ ـ ٥٥۸۹

راهنمای پزشکی اطلاعات

دکتر محمدرضا مسدد
وزیدنت سابق بیمارستانهای‌امریکا درمان قطعی بیماریهای مقاربتی دروازه دولت روبروی ساختمان‌فیات تلفن ۳۰۲٥٤۸ ـ پذیرائی عصر ها از ساعت ٥ الی ۸ بعد از ظهر .

مطب دکتر سید محمدابراهیم فتاحی
متخصص در جراحی و بیماریهای زنان و زایمان همه روزه از ساعت٤ الی ۷بعد از ظهر . آدرس میدان۲٤ اسفند اول خیابان ۔ بیست‌متری نبش خیابان مشتاق تلفن مطب ٤۹۱۰۸ منزل ۸۲۲۲۹٥

دکتر دانشگر
امراض مقاربتی و جلدی وسوزاك تازه و کهنه ورم پرستات ضیق مجرا سستی و بواسیر امراض زنانه و نازائی خیابان سپه مقابل پستخانه تلفن ۳۰۲٤۱٦

دکتر عباس‌نیك‌نژاد
متخصص از دانشگاه پاریس در بیماری های معده ـ روده ـ کبد ـ لوز المعده . درمان بواسیر بدون‌عمل فیستول ـ فیسور بامتد موثر دروازه شمیران خیابان گرامی

دکتر رفیعی
متخصص بیماریهای جهاز هاضمه
از دانشگاه پاریس معده ، کبد ، روده ـ پذیرائی ٤ تا ۸ بعد از ظهر خیابان جامی اول کوچه پاریس تلفن ٦۳۰٦۰

درمان قطعی سوزاك تازه و کهنه وضعف قوای‌تناسلی
دکترجناب‌زاده دارای گواهی نامه از دانشکده طب فرانسه صبح وعصر خیابان منوچهری مقابل کوچه دبیرستان ژاندارك

دکترا ـ پولوسا
متخصص بیماریهای‌مقاربتی مجاری ادرار و تناسلی خیابان فردوسی بالا کوچه صادق تلفن ٤٦٥۸۹ پذیرائی صبح و عصر

دکتر رحمانی
متخصص امراض اعصاب و روح از دانشگاه لندن خیابان پهلوی بالاتر از چهار راه امیر اکرم تلفن ٤٥۱۱٤ پذیرائی صبح و عصر

دکتر مرتضی شریفی
متخصص امراض قلب و عروق از دانشگاه پاریس خیابان جامی‌ـخیابان استخر ـ اول کوی خواجو پذیرائی عصر ها ـتلفن ٤۹۷٤۸

پلی کلنیك دکترصدیقی ـدکترمجاهدی
رزیدنت سابق بیمارستانهای امریکا بیماری های داخلی اطفال. مقاربتی ترك‌تریاك وسایر موادمخدره ترك‌الکل مجهز به دستگاه های رادیو سکپی و اثروسل ترایی (بخور پنی سیلین و غیره) دیاترمی .
پذیرائی بعد از ظهر ها و ایام تعطیل و شبها تا صبح خیابان شاه رو بروی مسجد سجاد شماره تلفن ٤۹٥۲٦

دکتر معانی
امراض مقاربتی ـ مجاری ادرار ـ معالجه سوزاك تازه و کهنه ـ ورم پروستات و سستی و ناتوانی‌ـضیق مجرا امراض زنانه ـ خیابان فردوسی مقابل بانك ملی مرکز

دکتر فرخ جمشیدی
متخصص در جراحی ـ زنان زایمان ـ مقاربتی خیابان نادری مقابل کافه نادری ـ پاساژ گیو

بتونیه
ساخت کارخانجات مشهور پارکر انگلستان
۹۰ تا٤٥۰ لیتر باجرثقیل و بدون جرثقیل بادستگاه برقی و بدون دستگاه فوق تعداد کمی‌واردشد.
شرکت سهامی ایران تکنو خیابان تخت جمشیدشماره ۲۹ ساختمان ایران تکنو

قابل توجه صاحبان‌ساختمان

پوکه مصنوعی (بتون مجوف)
جنرال مکانیك‌ـخیابان‌اراك شماره ۳٦ تلفن ٤۹۸۳۷ ـ ٤۹۸۳٦
ـ۱ـ آ ـ ۲۸۸۰۰

صاحب امتیاز و مدیر مسئول : عباس مسعودی
جای اداره خیابان خیام چاپخانه : اطلاعات

امشب بکدام سینما میروید ؟

سینماهای درجه یك

سینماآسیا (تلفن : ٤۲۹۰۹)
قایقرانان ولگا (سینما سکوپ ـ رنگی‌ـدوبله‌بفارسی) باشرکت:جان‌درك الزامارتینلی شروع: ۱۰٫۳۰ صبح‌ـ۳ـ ٥ـ۷ـ۹ بعداز ظهر

سینماامپایر (تلفن: ٦۷۲٥۳)
قایقرانان ولگا (سینماسکوپ ـ رنگی ـ دوبله بفارسی) با شرکت : جان درك ـ الزامارتیللی شروع ۱۰٫۳۰ صبح ـ۲٫۳۰ـ٤٫۳۰ـ٦٫۳۰ ـ ۸٫۳۰ بعداز ظهر .

سینما ایران (تلفن:۳٦۳٥٤)
دختری از اصفهان با شرکت : ششهین ـممیزان ـصارنك. شروع : ۱۰٫۳۰ صبح ـ ۲٫۳۰ـ٤٫۳۰ـ٦٫۳۰ـ ۸٫۳۰ بعداز ظهر

سینما پلازا (تلفن : ٤٤۲٥٥)
هیولای وحشت (دوبله بفارسی) باشرکت . آرتور فرانز ـ جان مور ـ شروع ۱۰٫۳۰ صبح ـ ۳ـ٥ـ۷ـ۹ بعد از ظهر

سینما تخت جمشید(تلفن :٤۳٥٥۰)
شیرهای جوان (سینما سکوپ ـ دوبله بفارسی) با شرکت : مارلون براندو ـ می بریت . شروع : ۳ ـ ٥ ـ ۷ ـ ۹ بعد از ظهر

سینما حافظ (تلفن : ۳٤۰۷٤)
جنگهای نقابدار (سینما سکوپ ـ رنگی دوبله بفارسی) با شرکت : لکس بارکر ـ چلو آلونزو شروع : ۱۰٫۳۰ صبح ـ ۲٫۳۰ ـ ٤٫۳۰ ـ ٦٫۳۰ ـ ۸٫۳۰ بعد از ظهر

سینمادرایوین (تهران پارس)
میخوای با من برقصی (رنگی ـ دوبله بفارسی) با شرکت بریژیت باردو . شروع : ٦٫۳۰ ـ ۸٫۳۰ بعد از ظهر تلفن ۹۱۱٥٤۳

سینما دنیا (تلفن : ۳۳۸۱۲)
بابوسه شروع شد (سینما سکوپ رنگی ـ دوبله بفارسی) با شرکت : دبی رینو لدز ـ گلن فورد شروع ۱۰٫۳۰ صبح ـ ۲٫۳۰ ـ ٤٫۳۰ ـ ٦٫۳۰ ـ ۸٫٤٥ بعد از ظهر

سینما رادیو سیتی تلفن:٤۳۳۲۰
بابوسه شروع شد (سینما سکوپ رنگی ـ دوبله بفارسی) با شرکت : دبی رینو لدز ـ گلن فورد شروع : ۱۱ صبح ـ ۳ ـ ٥ ـ ۷ ـ ۹ وربع بعد از ظهر

سینما رکس (تلفن: ٤۲۱٦۹)
آخرین شوالیه رنگی دوبله‌بفارسی باشرکت ،جرج‌بیکر ـسیلویاسیمز . شروع ،۱۰٫۳۰ صبح ـ۲٫۳۰ـ٤٫۳۰ـ ٦٫۳۰ـ ۸٫۳۰ بعدازظهر

سینما سعدی (تلفن: ۳٦٤٦۸)
قایقرانان ولگا (سینما سکوپ ـ رنگی ـدوبله بفارسی) باشرکت‌ـجان درك الزامارتینلی شروع ،۱۰٫۳۰ صبح ـ۱۲٫۳۰ـ۲٫۳۰ـ٤٫۳۰ـ٦٫۳۰ـ ۸٫۳۰ بعدازظهر .

سینما سهیلا (تلفن : ۳٦٤۲٦)
قزاقها (سینما سکوپ ـرنگی ـ دوبله بفارسی)با شرکت : ادموند پردام ـ جورجیامول شروع : ۱۰٫۳۰ صبح ـ ۲٫۳۰ ـ ٤٫۳۰ ـ ٦٫۳۰ ـ ۸٫۳۰ بعد از ظهر (تراس : ٦ـ۸ بعد ازظهر)

سینما مولن روژ (تلفن: ۳۰۳۰۳۰)
زن اونجوری (دوبله بفارسی) ـ ویستاویژن) باشرکت : سوفیالورن ـ بت هنتر شروع : ۱۰٫۳۰ صبح ـ ۳ـ٥ـ۷ـ۹ بعد از ظهر

سینما نیاگارا(تلفن ٦٥۳۰۷)
آخرین شوالیه (رنگی‌ـدوبله‌بفارسی) باشرکت :جرج‌بیکر ـسیلویاسیمز. شروع،۱۰٫۳۰‌ـصبح ـ۲٫۳۰ـ٤٫۳۰ ـ ٦٫۳۰ـ۸٫۳۰ بعداز ظهر

سینما اریا (تلفن : ۳۷۹٥٦)
سرکش (سینما سکوپ ـرنگی ـ دوبله بفارسی)باشرکت:سوزان‌هیوارد تیرون‌پاور شروع : ۱۰٫۳۰ صبح ـ ۲٫۳۰ـ٤٫۳۰ـ ٦٫۳۰ـ ۸٫۳۰بعدازظهر

سینما ایفل (تلفن : ٤۰۱۱٦)
بعلت تغییرات سازمان تعطیل‌است

سینما برلیان (تلفن : ۳۳٥۳٥)
زن اونجوری (دوبله بفارسی) ـ ویستاویژن) با شرکت : تب هنتر ـ سوفیالورن شروع : ۱۰ـ ۱۲صبح ۲ـ٤ـ٦ـ۸ بعد از ظهر

سینما تهران (تلفن:۳۸۱٦٥)
دختری از اصفهان باشرکت : شهین ـ ممیزان ـصارنك .شروع : ۱۰٫۳۰ صبح ۲٫۳۰ـ ٤٫۳۰ـ ٦٫۳۰ـ ۸٫۳۰ بعداز ظهر

سینما اسکار تلفن ٤٥۷۹۷
سامسون ودلیله (رنگی ـ دوبله بفارسی). باشرکت : ویکتور ماتیور ـ هدی لامار . شروع: ۱۰ صبح‌ـ ۲ـ ٤½ـ ٦½ـ ۸¾ بعد از ظهر .

سینما چارلی (تلفن: ٦۸٤٦۱)
ببخشید عوضی گرفتید(رنگی دوبله بفارسی)باشرکت ماریکا روك شروع ۱۰٫۳۰ صبح ۲٫۳۰ـ٤٫۳۰ـ٦٫۳۰، ـ ۸٫۳۰ بعدازظهر .

سینما دیانا (تلفن ٤۲۰۱۰)
جنگهای نقابدار (سینما سکوپ ـ رنگی دوبله بفارسی) با شرکت : لکس بارکر ـ چلو آلونزو شروع : ۱۰٫۳۰ صبح ـ ۲٫۳۰ ـ ٤٫۳۰ ـ ٦٫۳۰ و ۸٫۳۰ بعد از ظهر

سینما رویال (تلفن : ٤۹۷۸٥)
هیولای وحشت (دوبله بفارسی) باشرکت . آرتور فرانز ـ جان مور ـ شروع : ۱۰٫۳۰ صبح‌ـ۲٫۳۰ـ ٤٫۳۰ ـ٦٫۳۰ـ۸٫۳۰ بعد از ظهر

سینما زهره (تلفن : ۳۰٤۸۰۸)
میخوای با من برقصی (رنگی ـ دوبله بفارسی) باشرکت بریژیت‌باردو شروع : ۱۰٫۳۰ صبح‌ـ ۲٫۳۰ ـ٤٫۳۰ ـ ٦٫۳۰ ـ ۸٫۳۰ بعد از ظهر

سینما کریستال (تلفن : ۳۷٦۷٥)
زن آونجوری (ویستاویژن ـدوبله بفارسی) باشرکت:سوفیالورن‌ـ تب‌ هنتر‌ـ شروع: ۱۰٫۳۰ صبح ـ ۲٫۳۰ ـ ٤٫۳۰ ـ ٦٫۳۰ ـ ۸٫۳۰ بعد ازظهر (تراس ـ۷ـ۹ بعد از ظهر)

سینما کارون(تلفن :٤۰۰٦٥)
اول هیکل باشرکت ،مصدق‌ـپوران ملك مطیعی ـ شروع ، ۲٫۳۰ـ٤٫۳۰ـ ٦٫۳۰ـ۸٫۳۰ بعدازظهر .

سینما متروپل (تلفن : ۳۹٤۱۰)
هیولای وحشت (دوبله بفارسی) باشرکت . آرتور فرانز ـ جان مور ـ شروع ۱۰٫۳۰ صبح ـ۲٫۳۰ ـ ٤٫۳۰ ـ ٦٫۳۰ ـ ۸٫۳۰ بعد از ظهر

سینما همای (تلفن : ٤۲۱٦۹)
جنگهای نقابدار (سینما سکوپ ـ رنگی دوبله بفارسی) با شرکت : لکس بارکر ـ چلو آلونزو شروع : ۱۰٫۳۰ صبح ـ ۲٫۳۰ ـ ٤٫۳۰ ـ ٦٫۳۰ ـ ۸٫۳۰ بعد از ظهر

سینماهای درجه دو

سینما پارك
آقای ٤۲۰(دوبله‌بفارسی) باشرکت: راج‌کاپور ـنرگس . شروع :۱۰٫۳۰ صبح ـ۲٫۳۰ـ٤٫۳۰ـ ٦٫۳۰ ـ۸٫۳۰بعد ازظهر .

سینما پردیس
الهه عشق (سینما سکوپ ـ رنگی) باشرکت : ادموند پردام ـ لاناتورنر ـ شروع ۱۰٫۳۰ ـ ۲٫۳۰ ـ٤٫۳۰ ـ ٦٫۳۰ ـ ۸٫۳۰ بعد از ظهر

سینماتاج (تلفن:۳۳۰٦٤۰)
جادوگرسفید (رنگی) با شرکت : رابرت میچم . شروع : ۱۰٫۳۰ صبح‌ـ ۲٫۳۰ـ٤٫۳۰ـ ٦٫۳۰ـ۸٫٤٥ـ بعد از ظهر .

سینما سیلوانا (تلفن : ۳۳۷۷۷)
عشق من (دوبله بفارسی) با شرکت راج کاپور ـ شروع : ۲٫۳۰ ـ ٤٫۳۰ ـ ٦٫۳۰ ـ ۸٫۳۰ بعد از ظهر

سینما فردوسی (تلفن: ۳٥۷۸٤)
آتیلا (رنگی‌ـدوبله‌بفارسی) باشرکت: سوفیالورن ـ آنتونی‌کوئین . شروع : ۹٫۳۰صبح‌ـ ۱۲٫۳۰ـ ۲٫۳۰ـ٤٫۳۰ـ ٦٫۳۰ ـ۸٫۳۰بعد از ظهر .

سینما فری (تلفن :۲۷۸۹۳)
دلاوران دوران (سینما سکوپ . رنگی ـ دوبله بفارسی) شروع ٤٫۳۰ ـ ٦٫۳۰ ـ ۸٫۳۰ بعد از ظهر

سینما مراد (تلفن:۲۷۸۹۳)
اول هیکل باشرکت ، پوران ـملك مطیعی ـمصدق .شروع ، ۲ـ٤ـ٦ـ۸ بعدازظهر .

سینما مشعل (تلفن : ۲۳۸۲٦)
هلن قهرمان تروپا رنگی دوبله به فارسی با شرکت : هدی لامار ـ شروع ۱۰٫۳۰ صبح‌ـ ۲٫۳۰ـ ٤٫۳۰ ـ ٦٫۳۰ و ۸٫۳۰ بعد از ظهر

تآترها

جامعه باربد (تلفن ، ۳۲۲٦٥)
امشب بقتل میرسد با شرکت جعفری ـ شهلا ـعلیمحمدی ـ آزاد. شروع : در۸ بعد از ظهر

تآتر پارس (تلفن ۳۸۸۱۱)
بخاطر دخترم با شرکت : شفیع مسعود زادگان ـ پور انداخت(کنسرت آفت) شروع : ۸٫۳۰ بعد از ظهر

از تهران تا فارسینج

بقیه ازصفحه ۹

بین راه

خبرنگاران و فیلم برداران هنرهای زیبای کشور و اداره اطلاعات امریکا در راس سایر اتومبیلها برای شرکت در مراسم افتتاح فارسینج به حرکت در آمد.

مقصود این بود که خبرنگاران و فیلم‌برداران قبل ازوقت ازدهکده فارسینج کهنه دیدن کرده و فیلم و عکس تهیه کنند.

قراء بین راه همه زیبا و سرسبز بود.

مردم، برزگران و دهقانان خیشها را بگرده زمین آشنامیکردند دربعضی نقاط بذر میریختند و در حاشیه بعضی ازدهات درختان سرسبز وزیبا قدبرافراشته و مناظر زیبائی پدید آورده بودند همه جا جوش و خروش زندگی بچشم میخورد.

در پیشگاه زندگی شهر و ده یکسان است و برای زندگی کردن در همه جا باید فعالیت کرد.

در ده منفی بافان چون شغالهای فراری و زبون هستند. زمین خورشید گرم و پرانرژی از انسان کار طلب میکنند.

در بعضی از دهات هنوز آثار زلزله زمستان ۱۳۳۶ بچشم میخورد. آنجا که مصیبت کمتر بود مردم خیلی زود خرابه‌هارا زیرو رو کرده و عمارات تازه ساخته بودند.

در بعضی از دهات مردم با لباس های مرتب خود در مسیر جاده صف کشیده و میخواستند از هیئتی که برای افتتاح فارسینج میرود استقبال کنند.

ناتمام

دوشیزگان عضو سازمان جوانان شیروخورشید سرخ باسرودهای هیجان‌بخش از هیئت استقبال کردند

سه شنبه ۱۰ آبان

یک من طلای ناب

یک مو نباید از سر کسی کم شود

فاکوپا

این مسئله ایست که باید مورد توجه قاطبه ملت قرار گیرد

باطلاع فارغ‌التحصیلان رشته اقتصاد

واداره امور صنایع هنرسرای عالی میرساند

ساعت ۴٫۵ بعدازظهر روز دوشنبه ۹ آبانماه ۱۳۳۹ در محل پلی‌تکنیک تهران واقع در خیابان شیراز بالای کالج البرز حضور بهمرسانند تااطلاعات لازم جهت تهیه مقدمات تشکیل کلاس دوره تکمیلی در اختیار آنان گذاشته شود. دبیرخانه پلی تکنیک تهران

سازمان تبلیغاتی

گوروش فیلم تلفن ۶۹۳۱۱

آ ـ ۲۸۷۰

روکش پلاستیکی نرده

بساختمانهای شما جلوه میدهد

روکش پلاستیکی نرده

آخرین ابتکار جهان صنعت برای زیباتر کردن ساختمانهای شماست

روکش پلاستیکی نرده

برنگهای مختلف واندازه های: ۳ - ۴ و ۵ سانتیمتر

از قرار هرمتر: ۱۸۰ - ۲۰۰ و ۲۲۰ ریال

برای فروش آماده است.

روکش پلاستیکی نرده

نرده های شمارا از زنگ و تجدید رنگ بی نیاز میسازد و با یک پارچه نم‌دار بآسانی تمیز شده زیبائی و درخشندگی خودرا باز مییابد.

نماینده انحصاری: شرکت سهامی فروشگاه سعدی - کوچه مهران تلفن ۳۹۴۱۲

مرکز فروش: شرکت سهامی کاشی - اول خیابان فردوسی

FENDT

دیزل فنت

باقساط ۴ ساله (باساعدت سازمان برنامه)

شرکت تکنوماشین (ح عاصی وبرادر) خیابان سعدی تلفن ۳۵۹۸۰

ازشهرستانها (خصوصا گرگان و آذربایجان) نماینده فعال که واجد امکانات فنی باشد می پذیریم

آ ـ ۲۸۸۴۴

بایک تیر دو نشان

AGA

رادیو آگا

تنها رادیوئی که برنامه های تلویزیون راهم بسمع شما میرساند

رادیو آگا ۸ لامپ ۳ بلندگو، های فیدلیتی، با استحکام بی نظیر

شرکت تجارتی بهسود (محبوبی) خیابان نادری ۸۸ تلفن ۴۶۸۲۵

۲۸۸۷۸ـ۱

تقلیل هزینه‌های حمل ونقل هوائی

هواپیماهای ارگوزی "Argosy" (عکس بالا) و آورو "Avro" ۷۴۸ (عکس پائین) فقط بمنظور اینکه با هزینه کم و بنحو مطمئن کالا را حمل نماید ساخته شده است.

هواپیماهای حمل ونقل "Argosy AW" آرگوزی و آورو ۷۴۸ برای مسافت‌های کوتاه ومتوسط با صرفه‌ترین وسیله هوائی است. بمنظور صرفه جوئی هواپیماهای آرگوزی و آورو حداقل ۲۵۰ لوازم فنی مشترك دارند. موتور هردو هواپیما از کارخانه معروف رولز رویس دارت انجینر میباشد وبهمین جهت میتواند بلا فاصله پس از فرود مجددا برای مقصد دیگری پرواز نماید. هزینه هر مسافر با هواپیمای آورو ۷۴۸ در هر میل در حدود یك ریال و هزینه هر تن بار در هر میل با هواپیمای آرگوزی در حدود ۸ ریال می‌باشد. بهای یك هواپیمای آرگوزی وسه هواپیمای آورو ۷۴۸ خیلی کم وبالغ بر ۱،۰۰۰،۰۰۰ لیره میباشد. هنوز در تاریخ هواپیمائی دیده نشده است که خرید هواپیماهائی تا باین حد با صرفه باشد. خرید هواپیماهای Aw argosy آرگوزی و آورو ۷۴۸ یعنی بردن سود قابل ملاحظه

HAWKER SIDDELEY AVIATION

32 Duke Street, St. James's, London, S.W.1.

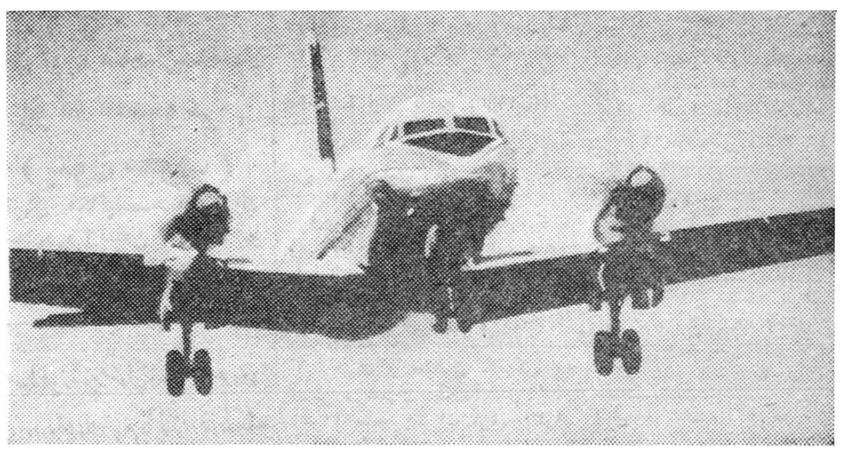

آ ـ ۲۸۷۸۲

امروز ایران صاحب ولیعهد شد

بقیه از صفحه اول

شصت‌قدمی مارسیده‌بود دراین هنگام یکی‌از تماشاگران که‌پسر جوانی‌بود فریادزد «ماشین‌شاه» ولی جمعیت به حرف‌او توجهی نکردند دراین لحظات چهار تاکسی درفواصل مختلف بدنبال اتومبیل سلطنتی درحرکت بودند واز جهت مخالف نیز اتومبیلهای شخصی وتاکسی عبور میکردند .

قربان از آنطرف

اتومبیل سلطنتی جلوی درشمالی زایشگاه توقف مختصر کرددراین وقت جلوی درزایشگاه‌استوارسمیعی که‌مامور زایشگاه است ایستاده بود وی که بلافاصله شاهنشاه و علیاحضرت ملکه راشناخته‌بود برای اینکه اتومبیل رابه محل مخصوص ورود به زایشگاه که‌از درشرقی است راهنمائی کند درحالیکه سلام نظامی میداد وضمنا بادست دیگر حرفش‌را تکمیل میکرد گفت قربان‌از آنطرف تشریف ببرید .تمام‌این جریان بیش‌از چندثانیه بطول نیانجامیدراننده اتومبیل سلطنتی بطرف در شرقی زایشگاه حرکت کرد .

نیمکتهارا جمع کن!

فاصله‌در شمالی زایشگاه تاپیچ خیابان شیروخورشید سرخ قریبصد متراست . سراین خیابان از طرف جمعیت زنان هفده‌دی طاق نصرت‌زیبائی از ساتن بسته شده است واز زیر طاق‌نصرت تاجلوی درشرقی زایشگاه قریب ۹۰متراست که‌از قالیهای زیبا مفروش شده‌است برای اینکه ازاین خیابان کسی عبورنکند زیر طاق‌نصرت چندنیمکت گذاشته بودند موقعی‌که اتومبیل‌شاهنشاه و علیا حضرت ملکه جلوی طاق‌نصرت رسید نیمکتها سر-جایشان بود دراینوقت آقایان سروان جواد حسنیان وسروان هیربد وسروان صحرانورد افسران اداره راهنمائی و رانندگی بلافاصله مشغول کار شدند سروان هیربد فورابه ماموران دستور داد نیمکتها راجمع کردند

شاهنشاه درجمع خبرنگاران

نزدیك ظهر خبرنگاران ماتلفنی گزارش دادند که هنگام بازدید شاهنشاه از زایشگاه آقای مهندس شریف‌امامی‌نخست‌وزیرنیزشرفیاب ودند ، اعلیحضرت لباس نظامی بتن داشتند . نزدیك ظهر بود که شاهنشاه به‌طبقه دوم قسمت شرقی زایشگاه تشریف فرماشدند و ضمن بازدید از قسمت‌های‌مختلف از قسمتی که خبرنگاران وعکاسان وفیلم‌برداران خارجی و داخلی در آن جااجتماع کرده ومنتظرخبرهای مربوط به علیاحضرت ملکه هستند عبور فرمودند ،قیافه شاهنشاه دراین هنگام بسیار مسرور و شادمان‌بود واعلیحضرت لبخندی برلب داشتند

وضع‌عادی

خبرنگار ما همچنین گزارش‌داد که‌پس‌از ورود علیاحضرت ملکه به زایشگاه درمانگاه ،زایشگاه ،کار روزانه وعادی خودرا ادامه میداد و نیز بیمارستانهای شهرداری و حکیم‌الملك که جنب زایشگاه‌واقع شده است‌بکار عادی خود مشغول بودند.

من شاه را شناختم

تعداد جمعیتی که در مقابل‌زایشگاه اجتماع کرده‌بودند نزدیك ظهر به‌دهها هزار نفر میرسید و حتی عده زیادی از شمیران آمده بودند خبرنگار ما هنگامی که این خبر ها را به روزنامه تلفن می کرد افزود : هم اکنون که مشغول صحبت هستم یکنفر شوفر تاکسی که ارمنی است در کنار من است و می گوید من موقعی که‌ساعت هشت و نیم صبح مشغول کار خود بودم که دیدم شاهنشاه در یك‌اتومبیل مشغول حرکت هستند و علیاحضرت ملکه هم تشریف دارند فورا متوجه شدم که علیاحضرت عازم زایشگاه هستند و خودم را باینجا‌رساندم تابه مردم مژده بدهم .

پسراست

ساعت ۱۲ خبرنگاران ما تلفنی گزارش دادند : هم اکنون رسما اعلام شد که علیاحضرت ملکه به سلامت فارغ شده اند و نوزاد گرامی دربار شاهنشاهی ایران پسر است .

در این هنگام که صدای یکی از خبرنگاران بزحمت از تلفن شنیده می شده‌وصداهای‌درهم‌وبرهمی شنیدن صدای او را مشکل می کرد ادامه‌داد: این صدا ها ، صدای کف زدنها و هوراها و شور و شعف مردم است که هم اکنون خبر تولدپسر شاهنشاه‌و علیاحضرت ملکه محبوب را شنیده‌اند.

پایان برنامه فوق‌العاده

از ساعت ده صبح تا یك‌وربع‌قبل از ظهر رادیو برنامه فوق‌العاده‌داشت وهرلحظه آخرین اخبار مربوط به تشریف‌فرمائی شاهنشاه و ملکه و وضع علیاحضرت برای اطلاع مردم خبر داده شد و در فواصل این‌اخبار مارش نظامی پخش میکرد.

یك‌وربع بظهر رادیو ایران‌اعلام کردکه برنامه فوق‌العاده پایان می یابد وبرنامه عادی رادیو پخش خواهد شد.

برنامه مخصوص

از طرف رادیو برنامه مخصوصی بمناسبت تولد نوزاد سلطنتی‌ازمدتی قبل آماده شده است که پس‌ازتولد نوزاد وانتشار اعلامیه دربار پخش آن آغاز خواهد شد .

درصورتیکه نوزادبیش‌از ساعت ده بعدازظهر امروز چشم به جهان گشاید ، برنامه فوق‌العاده رادیو بلافاصله پس‌از پخش اعلامیه دربار آغاز میگردد ودر صورتیکه تولد بعداز ساعت ده باشد پخش‌برنامه فوق‌العاده تولد نوزاد بفردامو کول خواهد گردید.

گزارش رادیوئی

پیش‌از ظهر رادیو ایران‌درنخستین گزارش رادیوئی که بطور مستقیم از بیمارستان حمایت مادران‌پخش کرد متذکر شد که شاهنشاه در ساعت نه‌بدون اطلاع قبلی وبدون هیچگونه تشریفاتی به بیمارستان تشریف‌فرما شدند وبلافاصله علیا حضرت ملکه دراطاق شماره ٢٤٦ بیمارستان بستری گردیدند.

مردم جنوب شهر که از دوهفته پیش در کنار طاق نصرت‌هادر انتظار تشریف‌فرمائی به بیمارستان بودند بمجرد اینکه خبر از رادیو پخش شد بمقابل بیمارستان هجوم‌آوردند وانبوه مردم در خیابان مولوی‌بچشم میخورد

خبرنگاران خارجی

خبرنگاران فیلمبرداران وعکاسان خارجی امروز صبح هنگام انتشار خبرتشریف‌فرمائی علیاحضرت ملکه فرح به‌بیمارستان تقریبا غافلگیر شدند وبعجله خودرا بمقابل بیمارستان رسانیدند ولی کمی‌دیر رسیدند ونتوانستند عکس ویا فیلمی بگیرند زیرا عکاسان و فیلمبرداران وقتی باخبر شدند که‌علیاحضرت‌ملکه داخل بیمارستان شده بودند.

اسپند

هنگام ورود یکی از اهالی جنوب شهر قرآنی رابالای سرملکه گرفت وطبق سنن قدیمی برای شاهنشاه وعلیا حضرت ملکه فرح اسپند دود کردند.

عیادت بیماران

شاهنشاه پس‌از اینکه‌علیاحضرت ملکه فرح در اطاق شماره ٢٤٦ بیمارستان بستری گردیدندبیازدید بیمارستان وعیادت بیماران پرداختند درهمین وقت آقای دکتر صالح پزشك مخصوص‌مراقب‌حال‌ملکه‌بود

اولین خبر

اولین خبر از رادیو ایران در ساعت نه وپنج دقیقه بامداد امروز پخش شد . رادیو برنامه عادی خود را برای پخش این خبر قطع کرد و اعلام داشت که علیاحضرت ملکه فرح عازم بیمارستان زایشگاه‌مادران در جنوب‌شهر شده‌اند ، اعلیحضرت همایونی نیز همراه علیاحضرت ملکه هستند.

رادیو سپس افزود : که دیگر سکوت نخواهد داشت و هر چند دقیقه یکبارآخرین‌خبررابااستحضار خوانندگان ارجمند میرساند .

در ساعت ده بامداد رادیو اعلام داشت که علیاحضرت ملکه فرح‌در ساعت نه و ده دقیقه به بیمارستان جنوب شهرقدم نهاده‌اند،اعلیحضرت همایونی نیز در بیمارستان هستند.

رادیو نزدیك ساعت یازده‌اطلاع دادکه شاهنشاه ،علیاحضرت ملکه پهلوی والاحضرت‌شمس،والاحضرت اشرف ، والاحضرت شهناز ،آقایان مهندس شریف امامی نخست وزیر ، تیمسار ارتشبد هدایت ، سردار فاخر حکمت ، وزیر کشور و امام جمعه تهران و عده‌ای دیگر ازشخصیت های مملکتی درزایشگاه حضور داشتند.

یازده و ده دقیقه

پس از ساعت نه و ده دقیقه صبح که رادیو تهران اولین خبر مربوط به‌تشریف فرمائی شاهنشاه و ملکه را به زایشگاه پخش کرد مرتبا از رادیو آهنك‌مارش پخش میشد و هر چند دقیقه یکبار آخرین خبرهای‌مربوط‌بعلیاحضرت باطلاع شنوندگان میرسید .

در ساعت یازده و ده دقیقه‌رادیو تهران اعلام کرد که :

هم اکنون شاهنشاه و آقایان نخست‌وزیر ، وزیر دربارشاهنشاهی رئیس مجلس سنا ، رئیس هیئت مدیره مجلس شورای ملی (سردار فاخر حکمت) ، رئیس ستاد بزرك ارتشتاران ، وزیر کشور ، وزیر بهداری و امام جمعه تهران در بیمارستان حضور دارند.

رادیو همچنین در این هنگام گفت : گزارش خبرنگاران ما حاکی است که درخیابانی که منتهی به بیمارستان میشود اکنون جمع کثیری ازمردم اجتماع کرده واظهار شادمانی میکنند .

پزشکان کجابودند ؟

دکتر جهانشاه صالح چون صبح زود به دربار احضار شده بود در وزارت بهداری حاضر نشد. دکتر پارسا دربیمارستان زنان از صبح مشغول عمل جراحی بود وهنگامی که مستخدم اطاقوی باو اطلاع‌داد که‌از بیمارستان حمایت مادران احضار شده او عمل جراحی خودرا تازه به‌پایان رسانیده و مشغول شستن دست‌خودبود.

خانم دکتر شاهقلی نیزدربیمارستان پارس در دفترکار خودش مشغول کار بود که از طرف بیمارستان حمایت‌مادران‌باوتلفن کردندبلافاصله وی دربیمارستان حاضر شد.

دکتر معظمی در اطاق عمل‌زایشگاه حمایت مادران مشغول عمل‌جراحی بود که باو خبردادند علیاحضرت‌به بیمارستان تشریف‌فرماشده‌اند.

دکتر موتمنی مدیر عامل بنگاه حمایت مادران در دفتر کار خودش مشغول رسیدگی بامور بنگاه بود.

در این ضمن رئیس دفترش باو خبر داد که اعلیحضرت باتفاق علیاحضرت ملکه به بیمارستان تشریف‌فرما شده‌اند.

مردی با پنج فرزند

پنج‌دقیقه‌پس‌از ورود شاهنشاه و علیاحضرت ملکه به زایشگاه‌تیمسار شاه خلیلی رئیس پلیس تهران در محل بیمارستان حاضر شد و حفظ انتظامات را شخصا بعهده گرفت .

خبرنگار ما گزارش میدهد که‌پس از ورود شاهنشاه و ملکه‌به‌زایشگاه مردی که پنج فرزندش را همراه آورده بود در حالیکه بسیار ناراحت بنظر میرسید میگفت : من ده‌شبانه روز است که با بچه‌هایم در اینجا انتظار مقدم شاهنشاه و ملکه را داریم و من میخواستم بچه هایم را در مقدم شاه و ملکه محبوب قربانی کنم.

نقل وسکه

پس از اینکه شاهنشاه و ملکه‌به زایشگاه تشریف فرما شدند عده‌ای از قناد های تهران نقل‌و شیرینی بین مردم پخش کردند .

خبرنگار ما در زایشگاه خبرداد که : عده‌ای نقل و سکه و دسته های گل بین مردم تقسیم می - کردند.

بازدید شاهنشاه

شاهنشاه پس از ورود بهزایشگاه و انتقال علیاحضرت ملکه به اطاق مخصوص قبل‌ازوضع حمل‌شاهنشاه از قسمت های مختلف زایشگاه دیدن فرمودند ، شاهنشاه در این بازدید با یکایك کارمندان‌وبیماران زایشگاه صحبت فرموده آنها را مورد تفقد قرار دادند و مخصوصا از وضع کار و زندگی مستخدمین زایشگاه سئوالاتی فرمودند.

در تمام این مدت علیاحضرت‌در اطاق استراحت بسر میبردند.

کمیسیون عفو و بخشودگی

نیمساعت بعداز ظهر امروز آقای دکتر مبشر رئیس اداره حقوقی وزارت دادگستری‌و رئیس کمیسیون عفو و بخشودگی وزارت دادگستری بخبرنگار ما گفت : بمناسبت تولد نوزاد شاهنشاه و بشکرانه‌پسر بودن نوزاد که ولیعهد کشور ما تعیین میگردد در ظرف دو روز آینده کمیسیون عفو و بخشودگی بار دیگر بطور فوق‌العاده تشکیل‌جلسه خواهد داد و عده زیادی از زندانیان محکوم را بمناسبت میلاد ولیعهد ایران‌عفو خواهد کرد .

خبرنگار ما گزارش میدهد : قطعی است که‌در کمیسیون‌فوق‌العاده عده زیادی از زندانیان مشمول عفو خواهند شد واین عده بیش از صد نفر خواهند بود .

انتظار میرود کمیسیون عفو و بخشودگی فردا یا پس فردا جلسه فوق‌العاده تشکیل دهد و بپرونده های‌زندانیان‌رسیدگی کند.

گفته میشود در بین زندانیانی که مشمول عفو قرار خواهند گرفت احتمال داردیك یا دو زندانی‌محکوم باعدام نیز وجود داشته باشد

۹۸ نفر آزاد شدند

یکربع بعداز ظهر امروز پس از انتشار خبر تولد نوزاد شاهنشاه از طرف دادگستری دستور اجرای آزادی ۹۸ نفر از زندانیانی که بمناسبت روز میلاد شاهنشاه‌مشمول عفو قرار گرفته بودند صادر شد.

۸ نفر از این عده کسانی هستند که در محاکم نظامی محکوم‌شده بودند .

در جلو بیمارستان

ساعت دوازده‌در جلوی بیمارستان سکوت‌وانتظاری‌حکمفرمابودوبلندگو ها مارش و آهنك های شادی‌بخش رادیو ایران را پخش میکردند.

سه دقیقه‌بعد از ظهر رادیوایران خبر فراغت ملکه و پسر بودن‌نوزاد اعلیحضرتین را اعلام کردواعلامیه دربار را در این مورد ، چندین بار تکرار نمود و بلافاصله صدای‌شلیك چهل و یك تیر توپ از رادیوبگوش رسید.

رقص و شادی

در این لحظه ناگهان مردمی‌که در کنار خیابانها گوش بصدای رادیو بودند ، بوسعف حیوبن ریخته و شروع برقص کردند و چنان حالت شادی و سرور بعموم مردم دست داد که‌صفوف ماموزین‌انتظامی در هم شکست و اتومبیل ها ناچار بتوقف شدند.

رانندگان اتومبیلها نیز برای شرکت در این جشن و شادی‌چراغ های اتومبیل را روشن کردند.

رقص و شادی مردم ساعتهابطول انجامید و همه بیکدیگر تبریك می گفتند . در بالای پشت بامها زنان‌و مردان با فریاد زنده باد شاهنشاه و ملکه خود را در این شادی عمومی شرکت میدادند.

شاهنشاه

در ساعت یازده و چهل و پنج دقیقه شاهنشاه از داخل بیمارستان به بیرون تشریف آوردند در این موقع عکاسان و خبرنگاران‌داخلی وخارجی فعالیت شدیدی آغازکردند شاهنشاه باتفاق آقای نخست وزیر بطرف‌ضلع‌شرقی‌بیمارستان تشریف بردند در این موقع یکمرتبه فریاد پرستاران بیمارستان که میگفتند پسر است پسر است توجه عموم را جلب کرد سرتاسر خیابان مولوی که مملو از جمعیت بود به یکپارچه احساسات مبدل گردید و صدای هورای مردم سر به آسمان کشید ماموریں دیگر نتوانستند از هجوم مردم‌به محوطه بیمارستان‌جلوگیری نمایند و عبور و مرور بطور کلی قطع گردید و مردم برقص دروسط خیابان پرداختند.

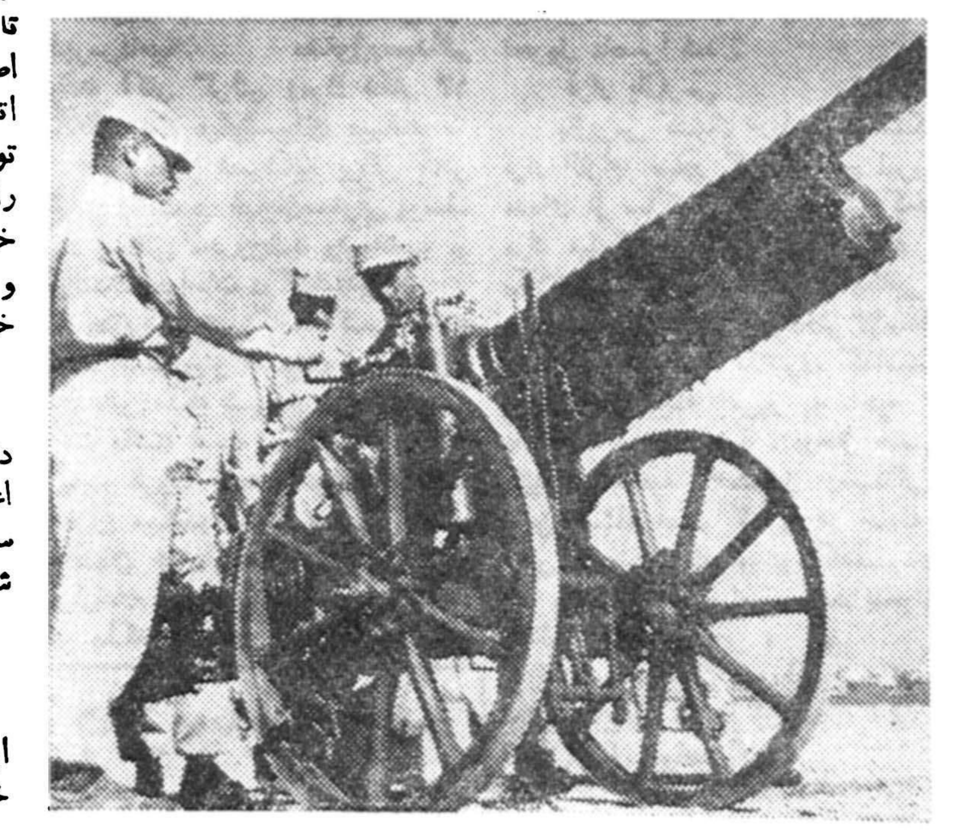

توپها در میدان جلالیه چند دقیقه پس از تولد نوزاد ، مژده مسرت‌بخش را به آگاهی مردم رسانید ، مردم برای شنیدن‌صدای توپ روی پشت بام‌خانه‌ها اجتماع کرده بودند .

انعکاس دربندرپهلوی

خبرنگار مادر بندر پهلوی گزارش میدهد هنگامیکه مردم‌شهرستان بندرپهلوی باشنیدن مژده انتقال علیاحضرت ملکه فرح پهلوی جهت وضع حمل به‌بیمارستان در مساجد شهر اجتماع کرده بودند و برای سلامتی شاهنشاه و ملکه و فرزند آینده شاهنشاه دعامیکردندناگهان سوت کشتی سلطنتی شهسواربصدا درآمد و متعاقب آن سایر کشتیها نیز سوت خودرا بصدا درآوردند و باین وسیله مردم بندر پهلوی ازتولد ولیعهد شاهنشاه اطلاع یافتند.

ملوانان کشتیهای شوروی باشنیدن صدای سوت کشتیهای ایران سراسیمه بعرشه کشتیهای خود آمدند واز علت سوت کشتیهاسئوال کردند ملوانان کشتیهای ایران با شادمانی‌به‌آنها اطلاع‌دادند که‌ولیعهد مملکت پابعرصه وجود گذاشته.

لحظات پرهیجان انتظار

لحظات حساس بود دراطاق قبل‌از زایمان علیاحضرت‌ملکه روی‌تختخواب استراحت میکردند ولی هر لحظه بر شدت ناراحتی علیاحضرت افزوده‌میشد علیاحضرت ملکه پهلوی در نهایت بیصبری درانتظار شنیدن‌این مژده‌بزرك بودندوالاحضرت شاهدختها ،بانوفریده دیبامادر علیا حضرت ملکه، وبستگان نزدیك معظم‌لها حالت‌انتظار داشتند و هربار که دراطاق بازمیشد وتازه‌واردی وارد اطاق‌میشدتمام چشمهابه‌دهان او دوخته می شد علیاحضرت ملکه از ساعت نه بامداد تا ده دقیقه به‌ساعت دوازده در اطاق قبل از زایمان‌بودند عقربه ساعت از یازده و سی دقیقه گذشته بود که علیاحضرت‌دچارناراحتی شدید شدند در تمام این مدت دکتر صالح و سایر پزشکان بالای سر علیاحضرت بودند و شاهنشاه نیز پس از بازدید از قسمت های‌مختلف زایشگاه و عیادت از بیماران در ساعت یازده و چهل دقیقه مجددا به بالین علیاحضرت ملکه حضور یافتند

در اینوقت که لحظات آخربارداری ملکه بپایان میرسید شاهنشاه نگاهی به دکتر صالح کردند و بلافاصله در حالیکه لبخندی برلب داشتند اطاق را ترك نمودند و لحظه ای بعد علیاحضرت‌ملکه بابرانکارد مخصوصی به اطاق زایمان منتقل شدند .

یازده و پنجاه و پنجدقیقه

دراطاق زایمان آقایان دکتر صالح دکترپارسا ، دکتر معظمی و خانم دکتر شاهقلی و دوشیزگان امیر دخت غضنفری و بهجت‌الملوك تاج بخش آماده بودند و انتظار فراغت علیاحضرت ملکه در اطاق زایمان بیش‌از چند دقیقه طول نکشید ودر ساعت یازده‌وپنجاه وپنجدقیقه وارث تاج‌وتخت شاهنشاهی چشم به‌جهان گشودند.

پزشکان فریاد زدند

وقتی چشم پزشکان وپرستاران به‌نوزاد افتاد باآنکه همه ماسك و کلاه داشتند بی‌اختیارفریاد زدند : اعلیحضرتا !« پسر است! پسر است !»

موضوع پسربودن نوزاد باندازه‌ای درروحیه پزشکان وپرستاران‌اطاق زایمان تاثیر بخشیده بود که حتی دکترصالح که‌سعی میکرد خونسرد باشد دوبار پیاپی زیرلب گفت : پسر است... پسر است... .

طولی نکشید که فریاد پسراست پسر است از اطاق زایمان به پایون مخصوص علیاحضرت ملکه پیچید.

تبریك اصناف

آقای کوشانفر رئیس شورایعالی اصناف اعلام کرد که پس ازاطلاع از تولد نوزاد شاهنشاه جلسه‌شورای عالی اصناف رسما تشکیل شد در این جلسه از طرف هشتاد و شش صنف تهران به پیشگاه شاهانه تبریك عرض‌شد و طبق تصمیم‌شورا تا هفت روز در سراسر مغازه های اصناف جشن و چراغانی خواهدبود اتحادیه های‌تهران از امروزبمناسبت تولد ولیعهد شیرینی و خاکه ذغال رایگان در میان مردم مستمندتوزیع خواهند کرد و شورای عالی اصناف و کلیه اتحادیه ها فقرا را اطعام خواهند کرد.

سه روز مرخصی

امروز از سفارت هند اطلاع داده شد که بمناسبت تولد نوزاد اعلیحضرتین بکلیه کارمندان سفارت خانه سه روز مرخصی داده شد.

در سازمان بیمه های اجتماعی کارگران

بشکرانه ولادت‌با سعادت‌ولایتعهد ایران طبق دستور آقای عطاءالله خسروانی مدیر عامل سازمان بیمه های اجتماعی کارگران بین کلیه کودکان و کارگران بستری در بیمارستان های سازمان در سراسر کشور یك دست لباس و شیرینی‌و اسباب بازی توزیع میشود.

فرمان شلیك ٤١ تیر توپ از پشت بی سیم صادر شد

شادی دراطلاعات

هنگامیکه خبر فراغت علیاحضرت و پسر بودن آن‌باطلاع اعضاء هیئت تحریریه و کارمندان روزنامه اطلاعات رسید همگی غرق درسرور و شادمانی شدند .تلفنهای داخلی روزنامه بکار افتاد و اعضاء روزنامه بیکدیگر تبریك گفتند .

دراین هنگام دختران دبیرستان شه‌پرست نیز مشغول دیدن از موسسه بودند و پس از اطلاع از این خبر مسرت بخش بیکدیگر تبریك گفتند و هوراکشیدندودست زدند .

سپس دوشیزه‌منیژه سرداری از طرف خانم‌پوراندخت شه‌پرست‌رئیس دبیرستان شه‌پرست دسته‌گلی‌تقدیم آقای مسعودی مدیر اطلاعات نمود و باردیگر تبریك گفت .

دختران دانش‌آموز درحالیکه‌دور مدیر اطلاعات جمع‌شده‌بودند بشدت اظهار شادمانی و شعف میکردند و صدای کف زدنهای آنها در فضای اطلاعات طنین انداز بود .

چراغ برق اتومبیلها

بلافاصله پس ازخبر تولد نوزاد مردم در خیابانها به‌جنب و جوش افتادند و ماشین‌ها چراغ‌های‌خود را روشن نموده و پی‌درپی بوق میزدند.

در خیابانها مردم دسته دسته بیکدیگر خبر فراغت علیا حضرت را میدادند و بهم تبریك میگفتند

دسته‌گلها

پس‌از اعلام تولد ولیعهد ایران بلافاصله سیل دسته گلها به سوی زایشگاه سرازیر شد. اولین دسته گلی که بهزایشگاه فرستاده شد دسته گل بزرگی بود که‌حزب‌ملیون تهیه کرده‌بود . این دسته گل را باهواپیما از هلند آورده بودند.

دروزارت خارجه

امروز پس از تولد نوزاد ملکه بدستور آقای عضدی وزیر امور خارجه‌چندین جعبه شیرینی‌خریداری شد و بین ادارات وزارت خارجه تقسیم شد تا کارمندان با صرف شیرینی جشن و شادمانی خود را کامل کنند .

امضای دفتر شادباش

از ساعت چهاربعدازظهر امروز دفتر مخصوص شادباش در کاخ مرمر گشایش میابد تارجال و شخصیت‌های داخلی و دیپلمات‌های خارجی باالباس ژاکت وباتفاق بانو برای عرض شادباش‌وتهنیت‌وامضای دفتر اقدام نمایند.

٤١ تیر توپ

در ساعت نه و نیم بامداد امروز تیمسار سپهبد مجیدی فرمانده سپاه یك مرکز اطلاع دادکه درهمین ساعت شاهنشاه و علیاحضرت ملکه به طرف زایشگاه بنگاه حمایت مادران‌عزیمت فرموده‌اند .

تیمسار مجیدی افزود : توپهای سپاه یك که بایستی پس از تولد نوزاد در جلالیه تیر اندازی کنند از همین لحظه آماده شده اند و برای ارتباط بین زایشگاه و جلالیه و مرکز سپاه سه بیسیم در این‌نقاط دایر است . این بیسیم ها مرتبا باهم تماس‌دارندوبمحض‌اینکه علیاحضرت ملکه بسلامتی فارغ شدند برای‌دختر ۲۱ تیر توپ و برای پسر ٤١ تیر توپ شلیك خواهند کرد .

تیمسار مجیدی همچنین گفت : البته همه افسران و درجه داران وافراد ارتش آرزو دارند که انشاالله چهل و یك تیر توپ شلیك شود .

تنها اتومبیلی که ظاهر شد

یکی دیگر از خبرنگاران ما اینطور گزارش میدهد : تنهااتومبیلی که‌درخیابان‌ظاهرشده بودبوسیله یك‌افسر موتورسواراسکورت‌میشد. اما افسر موتور سوار خودش خبرنداشت که شاه‌و ملکه دراتومبیل هستند .

ولی بمحض آنکه اتومبیل توقف کرد همه فهمیدند که موضوع از چه‌قرار است .

درجلو طاق نصرت سروان راهنمائی جواد حسینیان وقتی‌دید که ملکه ازاتومبیل پیاده میشود آئینه وقرآن‌گرفتو ملکه از زیر آن رد شدند .

علیاحضرت درلباس سبز رنك

علیاحضرت لباس سبز رنگی بتن داشتندو شاهنشاه درلباس نظامی (نیروی‌زمینی) بودند در قیافه ملکه آثار ناراحتی ظاهر بود. علیا حضرت نمیتوانستند خوب‌راه بروند .شاهنشاه بازوی ملکه راگرفتند وآقای دکتر صالح بازوی چپ ایشانرا .هنوز ماموریں کاملا بااطلاع نبودند . ملکه از پرستار ها پرسیدند که من کجاباید بروم ؟

ملکه را باطاق درد (اطاق انتظار) هدایت کردند .

دست ملکه در دست شاهنشاه

دراطاق انتظار علیا حضرت روی تخت استراحت درازکشیدند. واعلیحضرت بالای سر ایشان قرار گرفتند . شاهنشاه دست‌ملکه رابدست گرفتند و گاهی نیز دست خودرا به پیشانی ملکه مینهادند. هنگامیکه دست ملکه دردست شاهنشاه بود نگاههای پرمحبت و معنی داری رابیکدیگر دوختند .

توپها شلیك‌کردند

ساعت دوازده ویکدقیقه آقای سرهنك پیاده ایرج مالك معاون تیپ یك‌پیاده بشرح‌زیر دستور شلیك توپهارا داد .

به‌مبارکی‌و میمنت لحظه‌ای قبل‌علیاحضرت ملکه‌فرح پهلوی‌وضع حمل فرمودند ونوزاد پسر «رضا»ولیعهدایران میباشد دراولین فرصت چهل‌و یك‌گلوله توپ بارگبار ازراست بفاصله پنج‌ثانیه شلیك و خاتمه آنرااعلام نمائید .

بلافاصله درجلالیه ستوان‌یکم محمدمهدی محیطی افسر تیپ‌یك وفرمانده آتشبار صدوپنج «هویتزر»فرمان شلیك داد چهار عراده‌توپ جنگی‌سویسی باگلوله‌های مشقی شروع‌به شلیك‌کرد گلوله‌ها که‌از باروت فشرده درست شده‌بود باصداهای مهیبی شلیك میشد .توپها در روبروی جایگاه مخصوص جلالیه روکار گذاشته شده‌بود .

ستوان محیطی برای‌اینکه درشلیك گلوله هااشتباه نشود یك کاغذبزرك دردست‌داشت که‌روی‌آن ازیك‌تاچهل‌ویك نوشته شده بود وباشلیك اولین‌گلوله‌روی عددچهل ویك‌خط کشیدو بعد به‌ترتیب تا عددیك خط خورد وبااین ترتیب مژده‌ولادت‌با سعادت ولیعهد والاگهر ایران ،باطلاع مردم پایتخت رسید .

وزن نوزاد ٤ کیلوگرم بود

هنگام بازگشت آقای نخست وزیر از زایشگاه خبرنگاران دور ایشان جمع شدند و سئوالاتی کردند نخست وزیر در حالیکه بسیار خوشحال و خندان بود در جواب سئوال یکی از خبرنگاران در مورد وزن نوزاد گفت : ولیعهد ایران هنگام تولد چهارکیلوگرم وزن داشت .

سیزده‌هزاروپانصدوهفتادونهمین‌زائو

خبرنگار ما موفق شد آمار کلیه زائوهائیکه از بدو تاسیس این زایشگاه تا هنگام تشریف‌فرمائی علیاحضرت ملکه به زایشگاه وبستری شدن معظم‌لها در اطاق درد یا اطاق قبل از زایمان در این زایشگاه بستری شده اندبدست بیاورد . بموجب این آمار که از مسئولین مربوط زایشگاه گرفته شد تا ساعت نه و سه دقیقه امروز ۱۳۵۷۸ نفر بوده است وعلیاحضرت ملکه سیزده هزار و پانصد و هفتاد و نهمین زائوئی هستند که در این زایشگاه بستری شده اند.

دودختر ودوپسر دوقلو

آقای دکتر فرزام آسیستان بیمارستان حمایت مادران یك ربع ساعت بعداز ظهر بخبرنگاران جراید اظهار داشت که ده دقیقه قبل از تولد نوزاد اعلیحضرتین زنی بنام بتول فرزند احمد آقا دختری وضع حمل کرده و یك ربع پس از وضع حمل علیاحضرت زنی بنام زینب نیز دختری وضع حمل کرده است ولی ازساعت۸ تایازده‌صبح امروز سه زن د ربیمارستان وضع‌حمل کرده‌اند که عبارتند از : ثنا فرزند قدرت‌الله دو قلو و هردو پس از ساعت هشت و نیم صبح ، در ساعت ۹نیره‌فرزندحاجی‌حسین‌یك‌پسر، ساعت‌ده‌ونیم‌ملیحه اسماعیل کیایك‌پسر

آسیستان زایشگاه افزود : زایمان تمام این بانوان غیرطبیعی بوده و با عمل جراحی وضع حمل صورت گرفته است .

پنج هزارودویست وپانزدهمین نوزاد

گزارش خبرنگار ما که از یك منبع موثق بدست آمده حاکی‌است که از بدو تاسیس زایشگاه تا لحظه ای قبل از وضع حمل علیاحضرت ملکه تعداد ٥٢١٤٧نفر پسر در زایشگاه بدنیا آمده اند و نوزادگرانمایه دربار ایران پنجهزار و دویست و پانزدهمین نوزاد پسری هستند که در این زایشگاه بدنیا آمده اند همچنین‌نوزاد هزار و صدو و دومین نوزادی هستند که در آن اطاق مخصوص چشم بدنیا گشوده اند .آمار زایشگاه حاکی است که‌نوزاد سلطنتی ده هزار و چهل و دومین نوزادی هستند که در این زایشگاه متولد شده اند .

ضبط صدای گریه نوزاد

خبرنگار تلویزیون امریکا امروز تصمیم داشت با دستگاه مخصوص ضبط صوت صدای گریه کودك را ضبط کند و در رپرتاژتلویزیونی خود از آن استفاده نماید .او می گفت اگر نوزاد پسر شد صدای این گریه ها خیلی قیمت دارد زیرا سالها بعد پادشاه آینده با شوق و رغبت حاضر است صدای اولین گریه های دوران کودکی را بشنود .

ازدیروز ظهر وزیرکشور امورشهربانی راسرپرستی‌میکند

بطوریکه خبرنگارما کسب‌اطلاع کرده به فرمان ملوکانه از روز گذشته تیمسار سپهبد علوی مقدم‌وزیر کشورتاصدور امرثانوی‌سرپرستی شهربانی کل‌را بعهده گرفته و ازساعت ۱۲ظهر درشهربانی کل‌حضور یافته وشخصا بامور جاری رسیدگی نمود.

پرنس برنارت وارد تهران شدند

درساعت چهار و پنجدقیقه بعد از ظهر دیروز پرنس‌برنارت همسر علیاحضرت ملکه ژولیانا (ملکه هلند) با هواپیما وارد تهران شدند . پرنس برنارت طی اقامت خود در ایران مهمان شاهنشاه خواهند بود . اقامت‌شاهزاده هلند در ایران نزدیك هفت روز طول خواهدکشید و در این مدت باصفهان‌و شیراز و صفحات شمال سفر خواهند کرد .

اطلاعات العربیة
الاخاء
مجلة سیاسیة ثقافیة مصورة تصدر عن دار اطلاعات فی طهران
غدا صباح الثلاثاءاطلب العددالثالث من مجلةالاخاء مع جمیع الباعة فی کل مکان.
فردا صبح شماره سوم مجلةالاخاء را در هرجا از روزنامه فروشها ابتیاع فرمائید.

یك پیش بینی جدید در بارهٔ
سرنوشت‌نوزاد اعلیحضرتین
از زبان کسیکه ده روز پیش برای نخستین بار با دلایل قوی پسر بودن نوزاد را پیش بینی نمود بقلم (ع . امیرانی) در شماره فردا صبح خواندنیها ملاحظه فرمائید .
آ-۲۹۰۰۰

مالیات ۱۲ هزار واردکننده

از روی آمار کالای وارداتی آنها تعیین میشود

- **این آمار توسط وزارت گمرکات تهیه شده و روی کارتهای مخصوص ثبت گردیده است**
- **کارتهای آمارتحویل‌وزارت دارائی گردیده و مورد استفاده واقع میشود**
- **در سال گذشته در حدود سیصد هزار اظهار نامه تنظیم شده است**
- **۱۵۰ هزار اظهارنامه‌متعلق به ۱۲ هزار وارد کننده مشمول مالیات است**

امروز طی جلسه‌ای که دروزارت دارائی تشکیل شد مامورین وصول تهران باکارتهائی که اداره آمار واقتصادی گمرك در مورد واردات سال ۱۳۳۸ کلیه بازرگانان ووارد کنندگان بتفکیك تهیه کرده‌بودند آشناشدند.

این کارت‌ها بدقت روشن‌میکنند که واردات یك بازرگان یا وارد کننده درسال ۱۳۳۸چه مقدار کالا وبچه مبلغ بوده است حتی این‌دقت هم شده که از هرجنس چند پارتی باچند اظهارنامه وارد شده است.

درحقیقت این کارت ملاك تعیین مالیات‌وتشخیص و ضع تجارت و بازرگان وارد کننده خواهد بود و وزارت دارائی این کارت را داخل پرونده مالیاتی‌هروارد کننده می‌گذارد ودر موقع رسیدگی به‌اظهار نامه مالیاتی عمل کرد سال ۱۳۳۸ از آن استفاده میکند.

بطوریکه خبرنگار ما اطلاع می دهد درسال ۱۳۳۸ بیش‌از ۳۰۰ هزار اظهارنامه تنظیم شده که در حدود ۱۵۰هزار از این اظهارنامه‌ها مشمول مالیات هستند واین ۱۵۰ اظهار نامه مشمول مالیات متعلق‌به بیش‌از ۱۲ هزار وارد کننده است تاکنون هیچ مرجعی در ایران‌بدقت تعیین نکرده بود که تعداد وارد کننده کشور ماچند نفر هستند و برای اولین بار معلوم میشودکه ۱۲ هزار واردکننده داریم.

اداره آمار و اقتصادی اداره‌کل گمرك از شش ماه قبل مشغول تنظیم وتدوین این کارتها بود آقای جمهری رئیس اداره مزبور از همه‌گونه امکانات اداره‌خود وحتی ازماشینهای‌الکتریکی‌ومغزالکتریکی اداره آمار عمومی هم استفاده کرد تاتوانست در ظرف این مدت کارتها را آماده وروز قبل در ده‌ها پرونده قطور تسلیم وزیر دارائی نماید وزیر دارائی از همکاری وزارت گمرکات ومسئولین‌امر اظهارتشکر کرد واز هفته آینده استفاده ازاین کارتها در ادارات وصول تهران شروع خواهد شد.

جمعیتهای زنان باتبادل نظر چهارنفر کاندیدا برای شرکت درانتخابات انجمن شهر معرفی خواهندکرد

ساعت پنج‌بعدازظهر دیروز جلسه ماهانه جمعیت بیداری زنان در محل جمعیت تشکیل گردید . دراین جلسه ازرهبران جمعیت‌های زنان و عده‌ای ازشخصیتهای اجتماعی دعوت بعمل آمده بود .

درابتدای جلسه خانم سپهرخادم رهبرجمعیت بیداری زنان گزارشی از فعالیتهای جمعیت باستحضار رسانید وتشکیل شعبه جمعیت رادرلندن اطلاع‌داد و لزوم همکاری بیشتر واتحاد واتفاق جمعیت‌های زنان ایران را خاطرنشان ساخت .

خانم سپهرخادم سپس درباره شرکت زنان در انتخابات انجمن شهر گفت :چنانچه‌باشرکت‌زنان در انتخابات انجمن شهر موافقت گردد جمعیت بیداری‌زنان چهارنفر رابعنوان کاندیدا معرفی خواهد کرد یکی از این‌چهارنفر خانم بغایری رئیس انجمن محلی شمال‌غرب روزولت‌است وسه‌نفر دیگر ضمن تبادل نظرباسایر جمعیت‌های زنان تعیین و معرفی خواهند شد .

سپس خانم افشار شیرازی گزارش تشکیل شعبه جمعیت‌بیداری زنان را درلندن باستحضار رسانید وبعداز آن آقای دکتر صبور قطعه شعری راکه درباره بیداری زنان سروده بود قرائت نمود وسپس خانم دکتر منوچهریان از طرف جمعیتهای زنان از فعالیت های خانم‌سپهرخادم تشکر نمود . در خاتمه حلقه فیلمی بمعرض نمایش گذاشته شد و از مدعوین باچای وشیرینی پذیرائی بعمل آمد.

سمینار تعلیمات حرفه‌ای درکرج

روزگذشته سمینار تعلیمات حرفه‌ای در مرکز تعلیمات حرفه‌ای کرج تشکیل گردید .

این سمینار که‌تا روزبیست‌و یکم آبان ماه جاری ادامه‌خواهد داشت تحت نظارت سازمان بین‌المللی‌کار برگزار میشود شرکت کنندگان دراین سمینار عبارتند از کشورهای عراق، لبنان، اردن، سومالی ،ترکیه ،سودان و ایران .

سمینار مزبور دیروز رسما بانطق‌آقای دکتر ضیائی وزیر صنایع و معادن وآقای دکتربهرامی وزیرکار افتتاح شد .

پس‌از افتتاح سمینار آقای توماس پاور نماینده مقیم دفتر کمکهای‌فنی وهمچنین آقای «لین» نیزنطقی ایراد کرد ند .

ازسال ۱۳۳۶ کارشناسان سازمان بین‌المللی کارتحت نظر وزارت‌صنایع ومعادن یك‌مدرسه تعلیماتی وحرفه‌ای‌برای کارگران ساختمانی‌بوجود آورده‌اند. پنج‌کارشناس برای این سازمان بمدت ۶ماه تعلیمات کارهای آهن آلات‌را باین کارگران میدهند .

کارگران بزرگسالان که‌از دستگاههای دولتی وصنایع خصوصی‌باین محل اعزام شده‌اند بمنظور بهبود در طرز کارخود دروسی فرامیگیرند و برخی‌نیزبرای تعلیم درمراکز مشابهی تربیت میشوند .

ورود

* آقای احمد افشار مدیر کل وزارت راه از لندن
* آقای علی محمد ورقااستاددانشگاه از تل آویو .
* آقای دکتر عباس نفیسی استاد دانشکده پزشکی از ژنو .
* آقایان حسین تهرانی ، فرامرز پایور ، رضایاوری بهروز، هنرمندان هنرهای زیبا از افغانستان .
* آقای جواد منصور از اروپا

فرمانده لشکر ۲ آذربایجان وارد تبریز شد

طبق گزارش تلفنی خبرنگار مادر تبریز ساعت هفت‌ونیم صبح امروز تیمسار ورزگر فرمانده جدید لشکر ۲ آذربایجان باقطار واردتبریز شد درایستگاه راه‌آهن تبریز تیمسار سرتیپ رئیسیان معاون لشکر ، افسران ارشد لشکر ، شهربانی ، ژاندارمری واعضای سازمان مقاومت ملی وعده‌ای دیگر ازوی استقبال کردند. فرمانده جدید لشکر ۲ آذربایجان پس‌از آشنائی بامستقبلین‌درایستگاه راه آهن مستقیما بستاد لشکر رفت.

احتیاجات کارمندان توسط شرکتهای تعاونی

تهیه وباقیمت تمام شده وسود جزئی به‌آنان فروخته میشود

دومین‌جلسه مربوط به‌اتخاذ رویه مناسبی جهت تقلیل قیمتها بوسیله شرکتهای تعاون‌مصرف وزارتخانه‌ها وسازمانهای دولتی ساعت۹ صبح امروز باحضور آقایان دکتر سجادی‌نایب نخست‌وزیر ودکترعلی‌آبادی معاون‌نخست وزیرو آقایان مدیران شرکتها درنخست‌وزیری تشکیل گردید وپس‌ازمذاکرات مفصلی که‌بعمل‌آمد بنابه پیشنهاد آقایان‌مدیران‌عامل شرکتهای تعاون‌مصرف تصمیم گرفته‌شدبمنظورتقلیل‌قیمتهاویکسان کردن‌نرخهادر کلیه‌شرکتهای‌تعاونی اتحادیه ای‌که‌تشکیل شده مایحتاج شرکتهای تعاونی راتهیه نموده و بقیمت تمام‌شده دراختیار آنها بگذارند تاباسود جزئی که‌ناشی ازهزینه‌های متعلق بآن‌می‌باشد بکارمندان فروخته شود ضمنادر همین‌جلسه هفت‌نفر انتخاب‌شدند که‌برای پیشرفت منظور مرتبا جلسات خودرا تشکیل بدهندو تصمیماتی راکه گرفته میشود بموقع اجرا بگذارند .

برنامه امتحانات ورودی دوره‌های دکتری دانشکده ادبیات‌درسال تحصیلی۳۹ـ۱۳۴۰

۱ـ دوره دکتری فلسفه و علوم تربیتی

سه شنبه ۱۰ر۸ر۳۹ ـ الف : از ساعت ۸تا ۱۰ صبح نوشتن یك مقاله بفارسی راجع بیك موضوع فلسفی

ب : از ساعت ۱۰ تا ۱۲ صبح ترجمه وتفسیر کتبی (بزبان فارسی) یکی از متون معروف (بزبان های انگلیسی ـ فرانسه ـ آلمانی)

ج: از ساعت ٤ تا ٦ عصر ترجمه و تفسیر کتبی (به زبان فارسی) یکی از متون معروف‌فلسفه اسلامی به زبان عربی

۲ـ دوره دکتری تاریخ

چهارشنبه ۱۱ر۸ر۳۹ ـ الف : از ساعت ۸ تا۱۰ صبح ترجمه و تفسیر کتبی (بزبان فارسی) یکی از متون تاریخی بزبان عربی)

ب: از ساعت ۱۰ تا ۱۲ صبح ترجمه و تفسیر کتبی(بزبان فارسی) یکی از متون تاریخی (بزبان های فرانسه‌ـ انگلیسی‌ـ آلمانی)

ج : از ساعت ٤ تا ٦ عصر نوشتن یك مقاله(بفارسی) راجع‌بیکی از مسائل تاریخی

۳ـ دوره دکتری زبان وادبیات فارسی

پنجشنبه ۱۲ر۸ر۳۹ الف : ازساعت ۸ تا ۱۰صبح زبان عربی

ب : از ساعت ۱۰ تا ۱۲ صبح زبان فارسی

ج : از ساعت ٤ تا ٦ عصر زبان خارجه

٤ـ دوره دکتری جغرافیا

شنبه ۱٤ر۸ر۳۹ الف : از ساعت ۸ تا ۱۰صبح ترجمه و تفسیر (بزبان فارسی) یکی از متون جغرافیائی به زبان عربی

ب : از ساعت ۱۰ تا ۱۲ صبح ترجمه و تفسیر(به زبان فارسی) یکی از متون جغرافیائی (بزبان های فرانسه ـ انگلیسی ـ آلمانی)

ج : از ساعت ٤ تا ٦ عصر نوشتن یك‌مقاله‌راجع بیکی از مسائل جغرافیائی

ضمنا به اطلاع می رساند که امتحانات‌شفاهی‌پس از امتحانات کتبی طبق برنامه از موادی که قبلا اعلان شده بعمل خواهد آمد . داوطلبان بایدکارت ورودی را یك روز قبل از امتحان از دفتر دانشکده دریافت دارند به کسانی که کارت ورودی‌دردست نداشته باشند اجازه شرکت در امتحانات داده نخواهد شد .

۱ـ۲ آ ـ۲۸۷۵۸ اداره دفتر دانشکده‌ادبیات

دختری خودرا آتش زد

مینو ساعتی بعداز آنکه آتش گرفت در بیمارستان‌فوت‌شد

امروز خبرنگارما کسب اطلاع‌کرد بازپرس‌ناحیه۳دادسرا مشغول‌رسیدگی بواقعه آتش گرفتن ومرك دختر ۱۴ ساله‌ای بنام مینوشهیدی میباشد .

این دختر شب‌شنبه براثر آتش گرفتن بانفت در خیابان‌مستوفی یوسف آباد بسختی مجروح‌شد ونیمه‌شب بر اثرشدت جراحات درگذشته‌بود .

بطوریکه خبرنگارما کسب اطلاع کرده است مینو شهیدی در خانه‌زنی بنام بانو ملکه شهیدی فرزند حسین اقامت داشته است .

مینو غروب جمعه بابانو ملکه‌گفتگو و نزاع میکندو ساعتی بعدروی تراس ساختمان خودرابانفت آتش میزند . پس‌ازاعلام جریان‌بکلانتری یوسف‌آباد بانو ملکه شهیدی که‌مدعی بود مینو فرزندوی میباشد بکلانتری جلب و تحویل دادسرا شد .

قرار بازپرس

بازپرس کشیك درباره بانو ملکه قرار التزام صادر کرد . صبح امروز عده‌ای از ساکنین یوسف آباد که‌از مرك مینواطلاع پیدا کرده بودند . بکلانتری مراجعه کردند و مطالبی پیرامون علت انتحار این دختر ۱۳ساله دراختیار مامورین کلانتری گذاشتند پرونده متشکله امروز به ناحیه ۳ دادسرا فرستاده شد . درحال حاضر بازپرس ناحیه ۳مشغول رسیدگی باین مسئله است که‌آیا در حادثه آتش گرفتن‌ومرك‌مینوبانوملکه‌شهیدی که مدعی مادری مینو میباشد بنحوی دخالت داشته یا خیر ؟

چنانچه دخالت بانوملکه برمراجع تحقیق ثابت شوداین زن تحت تعقیب قانونی قرار خواهد گرفت .

جایزه بلیط برنده صدتومانی زندان‌بود

دیروز جوانی به‌بنگاه‌بخت‌آزمائی ملی رفت و بلیطی ارائه داد که برنده یکهزار ریال بود .کارمندان بنگاه‌بخت‌آزمائی پس از آنکه آن بلیط را بابقیه بلیط که در بنگاه بخت‌آزمائی مانده تطبیق کردند معلوم شد که بلیط‌جعلی است .

این جوان تحویل مامورین کلانتری ۳ شد و در کلانتری معلوم گردید نام وی علی است . وی اظهارداشت که چون میخواستم دختری را نامزد کنم و پولی در بساط نداشتم این بود که بفکر جعل بلیط‌بخت‌آزمائی افتادم تابدین وسیله پولی بدست آورده و یك حلقه نامزدی برای نامزدم خریداری نمایم که گرفتار شدم .

پرونده پس از تکمیل به‌اداره آگاهی فرستاده شد .

پسربچه‌های پیداشده درکلانتری مهمانند

دو پسر بچه ۷ساله و ۱۱ ساله که رضا ومحمد نام دارند توسط مامورین کلانتری ۱۳ پیداشده‌اند و فعلا دراین کلانتری بسرمیبرند .

این دو پسربچه خودرا اهل امیر آباد قزوین معرفی میکنند و تابحال کسی برای تحویل گرفتن آنها مراجعه نکرده‌است . جریان پیداشدن این گمشده ها بکلانتریهای تهران اطلاع داده شده تااگر کسی مراجعه کرد بکلانتری ۱۳راهنمائی شود .

سومین ازدواج شوهرش‌رابرهم‌زد!

خانواده دختر پس ازشنیدن ماجرا، خواستگاررا محترمانه بیرون‌کردند

امروزبازپرس دادسرابپرونده جالبی که‌ازکلانتری ۲۱ رسیده بود رسیدگی کرد .

در این پرونده زنی بنام کبری شکایت کرده بود که شوهرش پس از یازده سال زندگی و داشتن ٥ فرزند ناگهان باو گفته است : همراه من بمحضر بیا ، میخواهم طلاقت بدهم !

نقشه شوهر را باطل کرد

ضمن تحقیقاتی که بازپرس از شوهر این زن بعمل آورد معلوم شد که یازده سال پیش عباس زن اولش را طلاق داده و باکبری ازدواج کرده است ولی چند روز پیش در صدد سومین ازدواج بر آمد و به خواستگاری دختری رفته بود .کبری که متوجه این جریان شده بود با عجله خود را بمنزل دختری که شوهرش از او خواستگاری کرده بود رسانید و جریان ازدواج خود وزن اول شوهرش را برای آنها تعریف کرد و در خواست کرد که از دادن دختر خود به عباس خود داری کند

خواستگار را بیرون کردند

خانواده دختر نیز پس از شنیدن این موضوع بار دیگر که عباس بخانه آنها مراجعه نمود بوی‌تذکر دادند که بهتر است با همان زنی که ٥ فرزند از او دارد زندگی کند و سپس و یرا محترمانه از خانه خود بیرون کردند .

عباس پس از اینکه بخانه آمد چون فهمید زنش کبری نقشه‌ازدواج ویرا برهم زده رو باو کرده گفت : همراه من بمحضر بیا ، میخواهم طلاقت بدهم ولی کبری بجای اینکه همراه شوهرش به محضر برود تنها بکلانتری محل مراجعه کرد و شکایت نمود و عباس بکلانتری احضار شد و با پرونده بدادسرا اعزام گردید .

باز پرس دادسرا ضمن تحقیق از طرفین دعوی عباس را از طلاق دادن زنش منصرف کرد و زن و شوهر با هم‌آشتی کردندوبمنزل خودبرگشتند

بخش ۲۳ وناحیه ٥

بدستور دادستان تهران از دیروز پرونده های بخش۲۳ تهران (کلانتری و پاسگاه ۲۳) که تاکنون به‌دادسرای کاخ دادگستری ارسال‌میشد در دادسرای ناحیه ٥ تهران رسیدگی میشود .

پرونده های این بخش از سایر بخشهای تهران بیشتر است ، این بخش شامل خیابانهای نواب ، بریانك ، قزوین ، امامزاده حسن ، سلیمانیه ، هفت چنار ،سالار ، و غیره میباشد .

ساکنین این بخش اغلب از طبقه پائین هستند و اختلافات آنان زناشوئی و منازعات داخلی میباشد .

اولین پالتوپوش امسال دستگیر شد!

دیشب مردی که در خیابان‌نظام آباد در کنار پیاده‌رو ایستاده بود متوجه شدکه مردی‌بازنش از خانه‌ای بیرون آمده و در خانه را قفل کرده وبا تاکسی دور شدند.

او فهمید که در خانه کس‌دیگری نیست لذا قفل رابا دیلم شکست و وارد خانه شد و با عجله لباسهای صاحبخانه را پوشید و روی آن نیز پالتوی ضخیمی را بتن کرد و رادیو باطری‌دار منزل را برداشت و ازخانه خارج شد . ولی در خیابان پیچ رادیو در اثر اصطکاك با پالتو باز شدو صدای موسیقی بلند شد و این موضوع توجه چند پسر بچه راکه در خیابان مشغول بازی بودندجلب کرد و چون این مرد پالتو پوشیده مشغول مسخره کردن او شدندولی یکی ازمامورین کلانتری ۱۳ بچه‌ها را متفرق کرد . اما خودش به این مرد بد گمان شد و او را بکلانتری آورد .

متهم در کلانتری خود را حسین معرفی کردوبه جریان سرقت‌اعتراف نمود و بدستور آقای سرهنك‌قاری رئیس کلانتری بدادسرا اعزام شد.

بچه‌ها سند مالکیت پدرشان را دزدیدند!

امروز مادری با پسر و دخترش که متهم هستند با کمك یکدیگر سند مالکیت‌پدر خانواده رادزدیده‌اند از طریق کلانتری ۲۵ بناحیه یك دادسرا اعزام شدند.

رحمت‌اله پدر خانواده مدعی بود که همسرش ویکتوریا با طرح نقشه‌ای با کمك دختر و پسر وی باسامی هما و احسان اسنادمالکیت خانه مسکونی ویرا ربوده‌اند .

وی میگفت :چون قصد ساختمان خانه و تفکیك آنرا داشتم زنم برای عدم اجرای این تصمیم پسر و دختر مرااغفال کرده و متفقا اسنادمالکیت مرا ربوده‌اندزیرا پسرم احسان‌چندی قبل چهار هزار تومان برای‌مسافرت باروپا خواسته بود و چون این پول را باو نداده بودم با مادرش همدست شده است.

در تحقیقاتی که از اعضاء این خانواده چهار نفری در ناحیه یك دادسرا بعمل آمد چون رحمت الله نتوانست‌دلایل کافی پیرامون‌شکایت خود ارائه دهد پرونده همچنان‌مفتوح ماند تا دلایل دیگری بدست آورد.

تصادفی که یکنفر قربانی داشت

خبرنگارمادر تبریز تلفنی گزارش دادعصر دیروز کامیون شماره ۵۳۸۲ برانندگی اکبرخان درفاصله ۲۵ کیلومتری تبریز نرسیده بکردنهٔ شبلی با اتومبیل جیپ‌شماره موقت ۱۰۸ برانندگی قدرت‌اله محمدی تصادف کرد دراین تصادف‌قدرت‌اله محمدی راننده جیپ که‌یکی‌از مالکین محال چاراویماق تبریز بو دآنا جانسپرد مامورین ژاندارمری راننده کامیون رادستگیر کردند وجنازه مقتول پس‌ازانجام تشریفات قانونی مدفون شد .

میوه مجانی نخوردند، بزندان هم محکوم شدند

امروز سه جوان باتهام‌چاقوکشی و اخذمال بعنف در شعبه چهارم دادگاه عالی جنائی محاکمه شدند، حسن شیره‌ای و حسن کوره و عباس رضائی سه نفر از جوانان‌پل چوبی‌اکثرا مزاحم کسبه بودند در بهمن‌ماه سال گذشته ازمیوه‌فروش دوره‌گردی بنام حسن میوه فروش تقاضای میوه مجانی کردند وچون میوه فروش تقاضای پول کرد اورا باچاقو مجروح کردند .

جوانان چاقوکش بلافاصله از طرف پلیس دستگیر وتحویل‌دادسرا شدند .

امروز دادگاه عالی جنائی بریاست آقای مهدوی به‌پرونده‌آنهارسیدگی کرد وهرکدام از آنها را به هشت ماه و نیم حبس محکوم نمود . در این پرونده شاکی خصوصی گذشت کرده بود و متهمین از لحاظ اخذ مال بعنف هم تبرئه شدند .

۲۰۲۵۶۹
تلفن مستقیم سرویس حوادث

حوادث و وقایع

قهوه‌چی حیله‌باز به مردکوهستانی گفت:

درتهران فروش روغن حیوانی ممنوع است!

محمود قهوه‌چی پای خودراکه یك من تبریز بود در ترازو گذاشت و۲۰ کیلو روغن را بیك سکه مسی قدیم خریداری کرد!

دیروز یك قهوه‌چی حیله‌باز از یك دهاتی که سی سال تمام ازده بشهر نیامده است و از اوضاع فعلی اطلاعی ندارد ۲۰ کیلو گرم روغن را به‌یك سکه مسی زمان‌قدیم خریداری کرد .این قهوه‌چی‌بوسیله پلیس دستگیر شدوازطرف‌دادسرای ناحیه ٥ تهران زندانی گردید .

حجت از اهالی یکی از قراء کوهستانی زنجان است او ٥۹ سال از عمرش می‌گذرد ودرسی سال گذشته به‌شهر نیامده است او ۳ روز پیش ۲۰کیلو گرم روغن محصول خودرا برداشت و به‌تهران آمد و بقهوه‌خانه‌ای رفت‌وبه‌قهوه‌چی گفت روغن را بخرد .قهوه‌چی که متوجه سادگی اوشده بود ، گفت من ترازو دارم ولی سنك ندارم تا روغن را وزن کنم ولی پای من یك من تبریز است اگر قبول داری روغن‌هارا وزن کنم حجت روغن را دریك کفه ترازو قرارداد و محمود قهوه‌چی پایش را در کفه دیگر گذاشت و سپس آنقدر رفتا رداد تاکفه ترازو میزان شد !

فروش روغن حیوانی ممنوع

محمود بابت قیمت روغن یك سکه مسی قدیمی و مقداری پول خرد به‌حجت داد و گفت : بکسی از فروش روغن حرفی نزنی که‌تورا زندانی میکنند زیرا فروش روغن حیوانی در تهران ممنوع است و اهالی مجبورند که روغن نباتی بخورند !

سکه پرارزش !

حجت در حالیکه از شوق‌فروش روغن در پوست نمیگنجید براه افتاد و چند قدم دورتر برای خریدتوتون داخل یك مغازه خواربار فروشی رفت و توتون خواست .حجت‌بعوض پول ، سکه قدیمی را که ازقهوه‌چی گرفته بود به‌خواربارفروش داد اما خواربار فروش گفت این سکه ارزشی ندارد ولی حجت جواب داد که‌این سکه به‌اندازه بیست کیلو روغن ارزش دارد .حالا میخواهی سرمن کلاه بگذاری !چون بین خواربارفروش و حجت کاربمشاجره کشید پاسبانی دخالت کرد و از ماجرای قهوه‌چی باخبر شد واورا بدادسرای ناحیه ٥ فرستاد .

در دادسرای محمود قهوه‌چی به اتهام کلاهبرداری زندانی شد و قرار بازداشت او مورد موافقت‌آقای صدوقی دادیار قرار گرفت .

سارقین سقف مغازه‌هارا سوراخ‌کردند

دیشب دو مغازه اسلحه فروشی آراومرعشی در خیابان فردوسی مورد دستبرد قرار گرفت .سارقین با سوراخ کردن سقف وارد این مغازه ها شده‌وپولهائی را که در صندوق این دو مغازه موجود بودسرقت کردند.

سارقین بی آنکه‌به اسلحه موجود در این دو مغازه کاری داشته باشند فرار کردند و فعلا جریان در کلانتری ۳ تحت رسیدگی می ـ باشد .

پاسبانی هنگام رساندن زائو به بیمارستان دریك حادثه شهیدشد

پاسبان شهید بکائیان

ساعت ٥وچهل دقیقه صبح امروز رادیو تهران باداره پلیس اطلاع داد که‌بانوئی دربخش ۱۰برای وضع حمل احتیاج‌بکمك فوری‌پلیس‌دارد .بلافاصله آمبولانس شماره۱۰۰۸ پلیس‌برانندگی پاسبان حسین بکائیان به‌محل رفته و زائورا به بیمارستان رسانید ولی در باز گشت از بیمارستان در خیابان شاهرضا اتومبیلی که‌برخلاف مقررات ازجهت‌مخالف حرکت میکرده با وی تصادف کردو درنتیجه آمبولانس‌چند معلق زده‌و راننده آن دردم جان سپرده. واتومبیل متواری گردید . چون این پاسبان‌درحین‌انجام‌وظیفه شهیدگردیده بدستور تیمسار سپهبد علوی‌مقدم وزیر کشور وسرپرست شهربانی جنازه با تشریفات کامل‌بخاك سپرده شدوضمنا بخانواده اوکمك فوری شده و کلیه مزایا وحقوق‌پاسبان‌شهیدبیازماندگانش پرداخت میگردد .

آشنائی درراه مدرسه !

گاهی بمحضر وگاهی بدادسرا میانجامد

دیروز جوان ۲۳ساله‌ای باتهام اغفال دختر ۱٦ ساله‌ای تحت تعقیب قرار گرفت .

پروانه ۱٦ ساله بدادسرای ناحیه ٥شکایت کرده‌است :

شش‌ماه پیش درراه مدرسه با جوانی بنام پرویز که خودرا صاحب شغل حساسی معرفی میکرد آشناشدم در آنموقع پدرم درآمریکا بودوپس از اینکه بتهران آمد بماموریت تبریز رفت‌و من فریب پرویز را خوردم واز او حامله شدم .

پرویز بمن وعده ازدواج دادو یك روز مادرش مرابه یك بیمارستان خصوصی بردو در آنجا ازمن سقط جنین شد .

بدنبال این عمل‌من بیمارشدم‌پدرم بتهران آمدو متوجه شد و بمن‌گفت تااز دست پرویز شکایت کنم .

پرونده بدستور آقای صدوقی‌رئیس دادسرابه آقای طلوعی بازپرس‌شعبه اول داده شد آقای طلوعی پرویز را احضار کردواورا تحت تعقیب قرار داد. پرویز حاضر رشد باپروانه‌ازدواج کند لذا موقتاآزادشد وبازپرس‌دستور جلب مادر پرویز ومسئول بیمارستان راکه عمل کورتاژ بوسیله آنها انجام شده صادر کرد و رئیس دادسرا نیز شرحی به اداره پرویزنوشت تا از موضوع آگاه باشد .

تصادف موتوسیکلت‌سوار

خبرنگارما در قلهك گزارش‌میدهد. بعداز ظهردیروز اتومبیل سواری‌شماره ۸۸۱ سرویس برانندگی «بیل‌من»تبعهٔ هند درخیابان الهیه با موتوسیکلت‌سواری بنام‌فتاح تصادف‌کرد واو را بسختی مجروح‌نمود مجروح‌برای‌معالجه به‌بیمارستان منتقل‌شد وراننده‌اتومبیل پس‌از تشکیل پرونده از طرف کلانتری قلهك بدادسرا اعزام گردید .

دوحریق

دیروز در گرمابه قوام در سرپل رباط کریم و در منزل بانو سونیا کاپ در اول خیابان روز ولت حریق روی داد که بوسیله مامورین اداره آتش نشانی خاموش گردید .

پیش‌بینی وضع هوا

پیش‌بینی وضع‌هوای ایران تاظهر فردا طبق گزارش اداره پیش‌بینی کل هواشناسی بدین قراراست هوای سواحل بحر خزر و نواحی آذربایجان کرمانشاه و همدان و کردستان و خوزستان کمی ابری گاهی همراه با مقداری بیشتر ابر.هوای شهرستانهای مرکزی ایران توام با کمی ابرهای نازك بقیه نقاط صاف گاهی همراه بامقداری ابر خواهدبود .

گرمترین نقاطی که ایستگاه هواشناسی دارد، آبادان با حداکثر ۳٤ درجه وسردترین نقاط شهر کرد و کرمان با احداقل صفردرجه. حداکثر درجه حرارت‌هوای تهران ۲٤وحداقل آن ۱۲ درجه گزارش شده‌است .

ماموریت برای وطنم

بقیه از صفحه اول

شرط دوم موافقت قبلی انگلیس‌ها نسبت باین نقشه است. ازاین‌شرط بسیار متحیر شده پرسیدم «روسها چطور؟ »جواب داد. آنها اهمیتی ندارند وفقط انگلیسها هستند که نسبت به‌هرموضوعی دراین مملکت تصمیم میگیرند. از شنیدن این عبارت باو پرخاش نموده واستدلال کردم که پدرم‌هیچگاه عادت‌نداشت دراجرای تصمیمات خود موافقت انگلیسها را جلب کند. این دلیل در مصدق اثرنکرد وبمن گفت هنوز جوانم و لاعاتم در مسائل سیاسی کم است و اصرار داشت که فقط بشرط موافقت انگلیسهابا من‌همکاری خواهد کرد.

این طرز فکر ورویه را خطرناك و موجب نگرانی یافتم باوجود آن میدیدم باید وضع حساس کشوررا هم درنظر گرفت که‌درچنك نیرو های اشغالگرافتاده‌ومیتوانند‌درهرامر داخلی ما مداخله کند و در موقع بحران‌میهن‌پرستی‌مصدق‌ومحبوبیتش که بین مردم دارد برای کشورمغتنم است . بنابراین باکمال اکراه‌گفتم کسی را نزد سفیر انگلیس‌درتهران خواهم فرستاد و قصد خودرا باو اطلاع‌خواهم داد ولی برای اینکه درخواست مصدق را که فقط‌باسفیر انگلیس مشورت بشود نپذیرفته‌باشم باو گفتم کسی را نیز بسفارت‌روس یعنی کشور اشغالگر دیگرخواهم فرستاد که آنها را نیز از این‌نیت مستحضر سازد . روزدیگرمامورین من نتایج ملاقات خودرا بادو سفیر گزارش دادند . سفیر کبیرانگلیس که‌درآن‌زمان سرریدربولارد بودبا این برنامه موافقت نکرده و مدعی شده بود که انتخابات عمومی جدید درآنموقع ایجاد تشنج خواهدنمود. ولی باید بگویم که سفیر کبیر روس هیچگونه مخالفتی در این‌باره ابراز نداشته بود و رویه‌وی‌بامقایسه بروشی که روسها بعدا پیش گرفتند موجب مسرت بود .

پس‌از حصول اطلاع از نظریه‌دو سفیر بدکتر مصدق تلفن کردم و جریان مذاکرات را باو گفتم او در پاسخ من تنها سپاسگزاری کرد و دیگر صحبت ما و علاقه وی به تجدید انتخابات پایان یافت و نظر من نیز برای انتصاب وی به‌نخست‌وزیری متوقف ماند .

چندماه بعد قضیه دیگری پیش آمد که باعقیده ظاهری مصدق در مخالفت بابیگانگان تناقض عجیبی داشت .در آن زمان طبق مقررات مجلس شورای ملی حضور دوثلث عده نمایندگان برای مذاکرات‌و سه ربع عده نمایندگان برای اخذ رای درباره قوانین واجب بود .

نمایندگان اقلیت مجلس که در حدود چهل نفر بودند بااستفاده از این مقررات مداوما از حضور در جلسه خودداری میکردند و بدین وسیله جلسات را از اکثریت می‌انداختند . این گروه را مصدق رهبری میکرد . چون از این اعمال که برخلاف اصول میهن‌پرستی بود بتنك آمده بودم مصدق و اعوان اقلیتش را احضارو از آنها علت و اینکه کارهای دولت را دچار اخلال میکنند استفسار کردم وی درجواب سخنی گفت که‌مایه تعجب من گردید و آن این بود که گفت روسها بانخست‌وزیر وقت موافق نیستند پرسیدم چرا هدف وی در این موارد فقط جلب رضایت‌روسها است و آیااگر دولت کوچکی با نخست‌وزیر مامخالفت میکرد او چنین رویه‌ای را پیش می‌گرفت ؟ مصدق در برابر این پرسش جوابی نداشت .

در خلال این احوال شرکت های نفت امریکائی و انگلیسی برای کسب امتیازات بیشتری از نفت جنو ب اظهار علاقه میکردند واتحاد جماهیر شوروی هم امتیازی درشمال ایران میخواست و این مسائل به وجهه ملی مصدق افزود زیرا در سال ۱۳۲۳ مجلس طرحی را که وی تهیه کرده بود تصویب نمودو بموجب آن دولت ازدادن هرگونه امتیاز نفت بدون اطلاع و اجازه مجلس شورای ملی ممنوع گردید.

این طرح بسیار بموقع ولی‌درعین حال خود یکی از شواهد بارزروش منفی مصدق‌بود . پس از خاتمه‌جنك مصدق کوشش کرد گروهی‌افراطی که خود راناسیونالیست قلمداد میکردند باسم جبهه ملی تشکیل دهد و بتدریج افراد گوناگون از متعصبین مذهبی و دانشجویان و کسبه بازار و سوسیالیست ها بدور او جمع شدند . در ظاهر این عده را یك عامل مشترك یعنی‌نفرت از بیگانگان و نفوذ اجانب بهم‌پیوست میداد . این دسته در اجرای‌برنامه های منفی ضد اجنبی بایکدیگر همکاری میکردند ولی چندی بعد که دیگرنمیشد احتیاج‌ملت‌ایران‌را بعملیات مثبت انکار کرد این‌دسته محکوم‌بشکست و اضمحلال گردید.

در سال ۱۳۲۷ چنانکه قبلاذکر کردم نسبت بمن سوء قصد شد . بمجردیکه مردم کشور من از این حادثه مطلع شدند یکدل و یك زبان بیاری و پشتیبانی‌من‌برخاستند و در نتیجه آن‌حزب توده‌غیرقانونی اعلام گردیدومن‌دراثروفاداری‌ملت ایران توانستم وضع قانونی خودرا استحکام بخشم .

در قانون اساسی ایران مصوب سال ۱۳۲٤ هجری قمری علاوه‌بر مجلس شورای ملی تاسیس‌وتشکیل مجلس سنا نیز پیش‌بینی گردیده است ولی تا سال۱۳۲۹بعلت‌مخالفت مجلس شورای ملی مجلس سنا تشکیل نیافته بود . تادر سال۱۳۲۸ مجلس سنا تاسیس و در سال ۱۳۲۹ اولین جلسه رسمی آن تشکیل گردید . تقریبا در همان موقع بود که برحسب تصویب و تجویز مجلس اختیارانحلال‌مجلس و صدور فرمان انتخابات جدیدمانند سایر روسای کشور های مشروطه سلطنتی بمن تفویض گردید .

دنباله آخرین گزارشهای مربوط به تولد نوزاد

نخست‌وزیر بخبرنگارماگفت:

ساعت وروز تولد ولیعهد دریشت قرآن ثبت شد

اعضاء خاندان سلطنت پس‌از تولد نوزاد دربیمارستان بیکدیگر تبریك گفتند

درساعت دوبعد ازظهرامروزخبرنگار ماباآقای مهندس شریف‌امامی نخست وزیر بمناسبت تولد ولیعهد مصاحبه اختصاصی بعمل آورد .

آقای نخست وزیر در حالیکه‌بسیار خوشحال و خندان بودبه‌پرسش های خبرنگار ما جواب گفت .

از آقای نخست‌وزیر خواهش شد که آخرین لحظات تولد نوزادرابیان کنند .

آقای نخست‌وزیر گفت : بمحض اطلاع از تشریف فرمائی‌علیاحضرت ملکه فرح به بیمارستان در اطاق مخصوص که مجاور اطاق استراحت علیاحضرت ملکه فرح بود ، حاضر شدم .

دراین اطاق علاوه بر من رئیس مجلس سنا، رئیس مجلس شورای ملی ، وزیر دربارشاهنشاهی ، امام جمعه تهران ـ ارتشبد هدایت ووزیر کشور نیز حضور داشتند.

آقای نخست وزیر سپس اظهار داشت :پس از دوسه ساعت‌انتظار چند دقیقه قبل از ساعت دوازده ، بمحض تولد نوزاد مارا باطاق‌دیگری که‌نوزاد بود هدایت کردندو ماهمه بچشم خود دیدیم که نوزاد پسراست واعلیحضرت همایونی هم همانجا تشریف داشتند و همه ما باعلیحضرت تبریك گفتیم .

آقای نخست وزیر گفت فرزند اعلیحضرتین درکمال سلامت هستند.

تبریك اعضاء خاندان سلطنت

آقای نخست وزیر گفت علیاحضرت ملکه پهلوی ـوالاحضرت شاهدخت اشر فـ والاحضرت شاهدخت‌شمس والاحضرت شاهدخت شهنازدرزایشگاه حضور داشتند وبمحض اطلاع از تولد نوزاد غرق درسرور وشادمانی شدند و بیکدیگر و حاضرین تبریك گفتند .

امضای قرآن

آقای نخست وزیر درباره ثبت تاریخ ولادت نوزاد دریشت جلدقرآن گفت : ساعت و روز تولد نوزادبخط خوش نستعلیق در پشت جلد قرآن نوشته شده بودو از طرف تمام‌کسانی که‌بعنوان شاهد درزایشگاه اجتماع کرده‌بودند امضا گردید.

زایشگاه فرح پهلوی

خبرنگار ما اطلاع میدهد که‌نام بیمارستان از امروز بنام زایشگاه فرح‌پهلوی تغییر یافت.

دکترصالح بعدازظهر بخبرنگاران‌گفت:

اولین کسی که به ملکه پسربودن نوزاد را مژده داد شاهنشاه بودند

زایمان بدون درد انجام گرفت

یکساعت بعد از ظهر امروزآقای دکتر صالح یك کنفرانس مطبوعاتی‌با شرکت بیش از صدتن از خبرنگاران داخلی و خارجی ونمایندگان‌تلویزیون های اروپاو آمریکا تشکیل داد.

دراین کنفرانس که در زایشگاه حمایت مادران تشکیل شده بودآقای دکتر صالح گفت .

ساعت هفت امروز بمن اطلاع‌داده شدکه علیاحضرت ملکه احساس درد وناراحتی میکنند ، من باسرعت خودرا بدربار رساندم و پس از معاینه معلوم شدکه علیاحضرت مراحل اولیه‌فراغت راطی میکنند ازاینرو تصمیم گرفتم‌که علیاحضرت‌به زایشگاه منتقل‌گردد. چند دقیقه بعد اعلیحضرت‌همایونی وعلیا حضرت ملکه وبانو فریده دیبا مادر علیاحضرت و تیمسار سرلشگر ایادی واینجانب بدون اسکورت‌عازم زایشگاه‌شدیم ،خیابانها شلوغ بودو چون اسکورت نبود باچند دقیقه‌معطلی بزایشگاه رسیدیم .

درزایشگاه چون به علیا حضرت قول داده‌بودیم که بدون درد وضع حمل خواهندکرد ، باتزریق آمپولهای مختلف دردراازبین بردیم و ساعت یازده و ۵۰ دقیقه علیاحضرت رادر اطاق عمل بیهوش کردیم و ساعت یازده‌و ۵۵دقیقه بادستگاه «فرسپس» نوزاد علیاحضرت که پسربودند بدنیا آمدند .

من فورا خدمت‌اعلیحضرت شرفیاب شدم پسربودن نوزاد علیاحضرت را اطلاع دادم وسه‌ربع بعداز ظهرعلیاـ حضرت ملکه بهوش آمدندو ازاطاق عمل باطاق مخصوص منتقل شدند و درتمام این مدت اعلیحضرت‌همایونی درکنار علیاحضرت بسر میبردندووقتی علیا حضرت بهوش آمدند شخص اعلیحضرت پسربودن نوزادرابایشان اطلاع دادند .

از دکتر صالح سئوال شد که ولیعهد ایران شبیه کیست ؟ آقای‌دکتر صالح جواب داد که هنوزمعلوم نیست ولی بیشتر فکر میکنم شبیه شاهنشاه باشد .

خبرنگار دیگری از دکترصالح پرسید علیاحضرت چندروز در بیمارستان خواهند ماند .

وزیر بهداری جواب دادکه‌چهار روز یابیشتر

چهل ویك تیر توپ

در ساعت سه دقیقه بعد از ظهر رادیو ایران متن اعلامیه دربار شاهنشاهی را دوبار پی در پی پخش کرد و پس از آن شلیك چهل و یك تیر توپ آغاز گردید .

اعلامیه در بار شاهنشاهی بعد از ظهر امروز چند بار دیگر نیزازرادیو پخش شد .

سیگار شادباش

خبرنگارما اطلاع میدهدبمناسبت تولد نوزاد سلطنتی ، موسسه‌انحصار دخانیات از طرف وزارت گمرکات سیگار مخصوصی بنام « سیگار شادباش » فیلتردار پخش می‌کند سیگار مزبور در بسته های ۲۰ عددی بلند عرضه خواهد شد مدت عرضه سیگار محدود خواهد بود زیرا سیگار « شادباش » سیگاریاد بودی از روز خجسته تولد نوزاد سلطنتی است بسته بندی این‌سیگار طرح بسیار زیبائی دارد و ستاره طلائی‌درمیان متن نارنجی آن چاپ شده‌است و درروی بسته‌جمله «یادبود میلاد مسعود فرزندوالاگهر شاهنشاه » قرار داده شده است .

اداره چای

اداره کل چای هم ازطرف‌وزارت گمرکات مقدار معتنابهی بسته‌های زیبای چای خودرا مجانا پخش میکند سازمان چای در نظر دارد بکلیه اشخاصی که اطعام میشوند یك بسته چای نیز داده شود .

شاهنشاه درحرم حضرت عبدالعظیم

در ساعت دو و ربع بعد از ظهر امروز اعلیحضرت همایونی‌در حالیکه شخصا اتومبیل شکاری خود را هدایت می کردند از زایشگاه حمایت‌مادران بشهر ری رفتند و در حرم حضرت عبدالعظیم زیارت کردند .

اعلامیه پزشکی

در ساعت یك و پنجاه و پنج دقیقه بعد از ظهر امروز این اعلامیه از طرف آقایان دکتر صالح و تیمسار دکتر سرلشگر ایادی صادرشده است .

درساعت ۱۱و پنجاه دقیقه روز دوشنبه نهم آبان ۱۳۳۹ خداوند متعال فرزندی پسر به اعلیحضرت همایون شاهنشاه و علیاحضرت فرح پهلوی ملکه ایران عنایت‌فرمود وزن نوزاد ٤ کیلو گرم و حالت مزاجی علیاحضرت و نوزاد خوب و در زایشگاه بنگاه حمایت مادران استراحت فرمودند .

دکتر جهانشاه صالح ـ سرلشگر دکتر ایادی

اولین سبد گل

اولین سبد گل که بمناسبت تولد ولیعهد ایران بحضوراعلیحضرت همایونی و علیاحضرت ملکه تقدیم شد سبد گل زیبائی بود که از طرف والاحضرت شاهدخت شهناز پهلوی تقدیم گردید . این سبد گل بزرك و زیبا از گلهای «ارکیده» تشکیل شده بود .

فردا تعطیل عمومی اعلام شد

مدارس دوروز تعطیل خواهند بود

بعدازظهر امروز دولت طی اعلامیه‌ئی اطلاع دادکه فرداکلیه‌ادارات وسازمانهای دولتی بشادمانی تولد ولیعهد تعطیل خواهدبود.

مدارس نیز درسراسر کشور برای مدت دوروزازفرداتعطیل‌خواهدبود.

ابراز احساسات مردم

بعدازظهرامروز موقعی که‌اعلیحضرت همایونی از در بیمارستان با اتومبیل خارج شدند عده زیادی از مردم ضمن ابراز احساسات شدیداطراف اتومبیل حلقه زدند.

این‌عده از فرط شادی و شعف قصد داشتند اتومبیل‌حامل‌شاهنشاه را روی دست بلند کنند.

دراین موقع براثر شدت ابراز احساسات مردم شاهنشاه از اتومبیل پیاده شدند وبابراز احساسات‌مردم جواب دادند.

دراین موقع عده‌ای از مردم‌روی پای شاهنشاه افتاده بودند شاهنشاه مدتی بامردم صحبت کردند وچون ازدحام مردم وابراز احساسات‌آنها خیلی زیاد بود شاهنشاه مجددا با اتومبیل بداخل بیمارستان تشریف فرماشدند .

بدینوسیله اززحمات وجانفشانیهای کارکنان محترم اداره آتش نشانی که دراطفاء حریق چلوکبابی اینجانب کمال جدیت و از خود ـ گذشتگی را ابراز داشته‌اند قدردانی نموده واز خداوند سعادت‌وسلامت چنین خدمتگزاران صدیق جامعه را خواستارم. شاه محمدی

آ ـ ۲۵٦۵۱

برنامه آینده سینماهای

سهیلا ـ دیانا ـ ایفل

شاهکار فیلمهای ۱۹۵۹ کشور شوروی ـ فیلمیکه بعنوان سرآمد کلیه آثار عشقی چندسال اخیرشناخته شده

بقیمت جان

رنگی ـ دوبله بفارسی

بانمایش این‌فیلم یك بار دیگر ارزش واهمیت فیلمهای کشور شوروی ثابت گردیده و نمایش آن جنجال بیسابقه‌ای بپا خواهدکرد

آ ـ ۲۸۹۱۰ «پخش ازشرکت ویلافیلم

تبریکات

در این موقع که جریده شریفه پیام به صاحب امتیازی‌و مدیریت همکار عزیز و ارجمند آقای سیدمحمد پیامی وارد بیست و هفتمین‌مرحله روزنامه‌نگاری شده‌است کارکنان شورای برزن ۵ لازم میدانند مراتب همکاری و جدیت معظم‌له را در انجام امور محلی که‌با کمال حسن نیت و صداقت وپشتکار خستگی ناپذیر و دلسوزی انجام داده‌اند تقدیر نموده واز خداوند متعال موفقیت ایشان رادر کلیه امور خواستار میباشند.

رئیس شورای محلی همکاری برزن ۵ـ علی مهرگان

تیمسار سرلشکر فریدون کوششی

افسران و کارمندان و درجه‌داران دفتر اداره سوم موفقیت تیمسار معظم‌را که‌به آجودانی مخصوص اعلیحضرت همایون شاهنشاهی مفتخر شده‌اند صمیمانه تبریك عرض واز خداوند بزرك موفقیت تیمسار محبوب را دراجرای منویات شاهنشاه مفخم وخردمند آرزومندند.

سرهنك آریان نژاد ـ سرهنك میردامادی ـ همردیف‌سرگردفرخ‌زاد

جناب آقای محمدقلی جوادی
قاضی عالیمقام ومعاون اول دادستان

در این موقع که بپاس خدمات صادقانه خود موفق باخذ نشان‌تاج از دست مبارك بندگان اعلیحضرت همایونی شده‌اید موقع را مغتنم شمرده صمیمانه‌ترین تبریکات خود را حضور مبارکتان تقدیم نموده و امیدواریم که خداوند بزرك توفیق انجام خدمات بزرگتر و کسب افتخارات بیشتر وعالیتری را بشما عنایت فرماید.

علی‌اکبر جواهرچی ـ عباسقلی جواهرچی ـ ایرج جواهرچی ـ شاهرخ پور رستگار ـ شاهرخ پارسی‌تبار ـ کاوس حکیمی ـ باقر حریری ـ رضا اعظمی

آقای دکتر جمشید مظفری

از دواج شمارا با دوشیزه فرشته فرشید صمیمانه تبریك میگوئیم وسعادت همیشگی شماها را آرزومندیم .

مهندس شایسته وبانو ـ مهندس سرکیسیان ـ مهندس علیزاده ـ رضا کریمی قاضی دادگستری

دوست عزیزم آقای دکتر فراروني

موفقیت‌شمارا درمسابقه رئیس درمانگاهی دانشکده دندانپزشکی صمیمانه تبریك میگوییم .

دکتر محمد باقر قدسی

کلاسه ۱۰۹۳٦

آگهی ابلاغ

سازمان بیمه‌های اجتماعی کارگران شعبه قم نسبت بوصول مبلغ: ۱۷٤۰٤۱٤ر٤۵ ریال تقاضای‌صدور اجرائیه علیه کارخانه ریسباف قم نموده ابلاغ اجرائیه بعلت عدم‌اطلاع از جایگاه آقای مرتضی قیصریه مدیر عامل و رئیس هیئت مدیره‌و سایر اعضاء هیئت مدیره شرکت ریسباف بنابه‌تقاضای سازمان بیمه های اجتماعی شعبه قم طبق ماده (۱۲) آئین‌نامه اجرائی به آقای مرتضی قیصریه رئیس هیئت مدیره و مدیر عامل شرکت مزبور ابلاغ و اضافه مینماید که پس از انقضاء مدت انتشار آخرین آگهی بقیه عملیات اجرائی بدون اینکه سوای آگهی مزایده آگهی دیگری به نامبرده بشود تعقیب خواهد شد و این آگهی در ظرف (۱۵) روز سه‌نوبت هر (۵) روز یك مرتبه منتشرخواهد شد .

نوبت اول دوشنبه ۹ر۸ر۳۹
نوبت دوم شنبه ۱٤ر۸ر۳۹
نوبت‌سوم پنجشنبه ۱۹ر۸ر۳۹
رئیس‌اجرای ثبت قم ـعبدالهی
آ ـ ۲۸۹۳٤ ۱ـ۳

ابزار آلات مارك توز ، ماس

دستگاههای تراشکاری ـ انواع واقسام مختلف پرسهای‌هیدرولیك ـ فرزهای یونیورسال ـ صفحه تراش ـ انواع مته‌های سوراخ‌گیری موجود درتهران

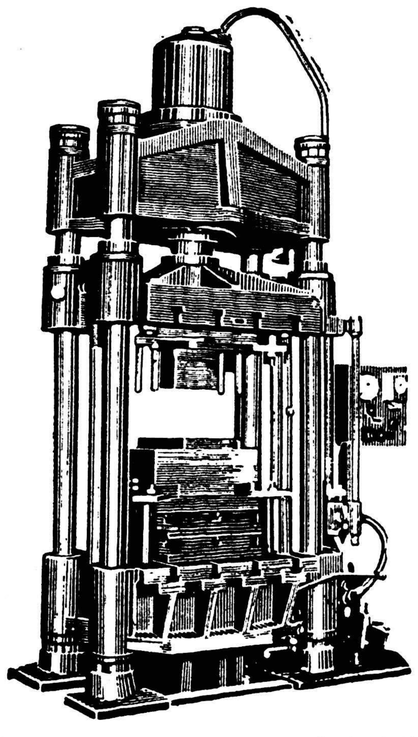

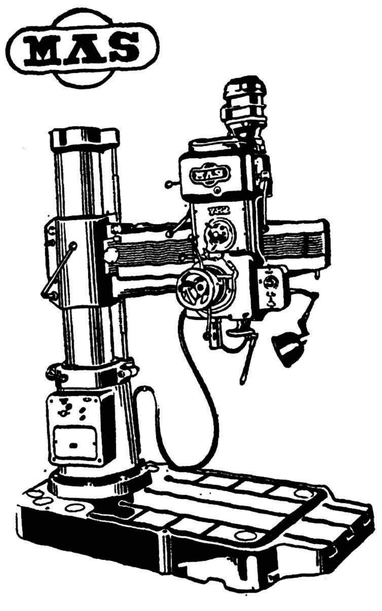

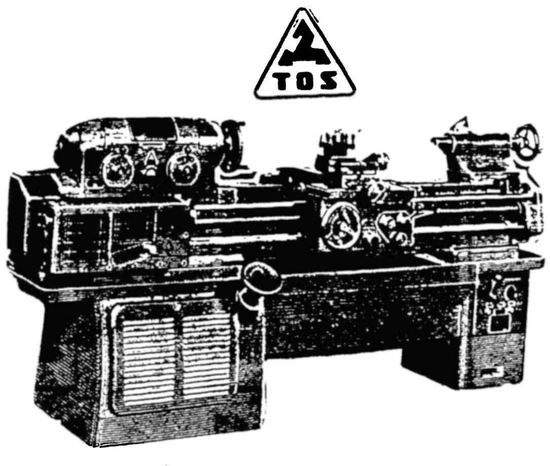

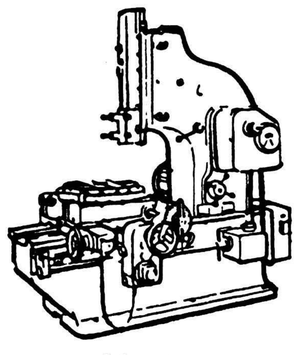

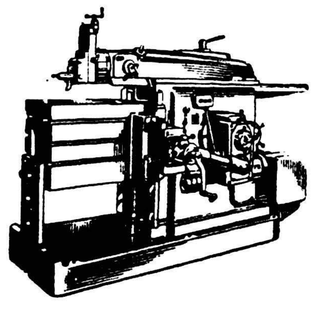

شرکت تجارتی ایران واشکودا

چهارراه یوسف‌آباد ـ شماره ۲۰۳ تلفن ٤۹۸۱٤ـ٤۲۰۵۹

تلگرافی: اشکودا ورکس

آ ـ ۲۸۸۵۲

انعکاس تشریف‌فرمائی ملکه بز ایشگاه در جهان

ساعت ۹ بامداد امروز ،اولین انعکاس جهانی انتقال علیاحضرت ملکه فرح به بیمارستان توسط دستگاههای خبرگزاری اطلاعات ضبط شد . مرکز خبرگزاری یونایتد پرس از نیویورك گزارش یوسف مازندی خبرنگار خودرا درتهران بشرح زیر بسراسر جهان مخابره کرد :

تهران ـ یونایتدپرس ـ ۳۱ اکتبر ـ بامداد امروز ملکه فرح همسر ۲۳ ساله شاهنشاه ایران با سیمائی درخشان عازم زایشگاه گردیدند تا نخستین ثمره زندگی مشترك با همسرتاجدار خویش را بدنیا آورند .

هنگامی که ملکه همراه بااسکورت مخصوص و گارد مراقب خویش بسوی بیمارستان می رفتند ، در خیابانها و بخصوص در حوالی زایشگاه بنگاه حمایت مادران جماعت عظیمی گرد آمده بودند و نسبت بایشان بشدت ابراز احساسات می کردند . ملکه‌در جلوی بیمارستان از اتومبیل بر روی فرشهای گرانبهای ایرانی که تمام محوطه را پوشانده بود قدم گذاردند و از زیر قرآنی که درمدخل بیمارستان بربالای سرشان گرفته شده بود داخل عمارت زایشگاه گردیدند .

چند لحظه پس‌از وصول خبر یونایتدپرس ، خبرگزاری معروف رویتر گزارش داد :

علیا حضرت فرح ملکه ایران که در انتظار نخستین فرزند خود میباشند بامداد امروز از کاخ سلطنتی عازم بیمارستان گردیدند. اعلیحضرت شاهنشاه ایران‌همراه ملکه بودند .

« داوید لانکاشایر » خبرنگار آسوشیتد پرس در گزارشی که بامداد امروز در سراسر جهان پخش گردید متذکر شده‌است :

باورود ملکه فرح به‌بیمارستان در سراسر پایتخت مردم دست به دعابرداشتند و از ایزد متعال خواستار شدند که ملکه نوزاد پسری بدنیا بیاورد تا وارث تاج و تخت ۲۵۰۰ ساله ایران باشد .

ملکه زیبا که تا یکسال قبل‌در فرانسه دانشجو بود بمحض احساس نخستین آثار درد روانه بیمارستان شد .

اتومبیل سلطنتی‌درمیان‌اسکورت مخصوص از خیابانهای تزئین شده میان کاخ سلطنتی و زایشگاه عازم بیمارستان گردید .

دراین بیمارستان کاملا مدرن‌و مجهز زنان بی‌بضاعت و مادرانی که در انتظار وضع حمل بودند ، در حالیکه بشدت بهیجان آمده‌بودند بسوی پنجره اطاق های خودهجوم بردند تا ناظر ورود ملکه باشند . آنها از این که ملکه کشور درکنار آنها وضع حمل مینماید احساس غرور میکردند .

طبیب مخصوص‌ملکه اظهار نظر کرده که وضع ایشان کاملا عادی است و مطلقا جای نگرانی وجود ندارد .

ملکه فرح سومین‌همسرشاهنشاه هستند و فرزند ایشان دومین‌فرزند معظم‌له خواهد بود . نخستین‌فرزند شاهنشاه والاحضرت شهناز که اکنون ۲۱ سال دارند صاحب دختر دوساله‌ای میباشند .با آنکه اگر نوزاد دختر باشد وارث تاج وتخت نخواهد بود معذ لك مقامات‌درباری با تاکید خاطر نشان میسازند که شاهنشاه از این موضوع ناراحت نخواهند شد ، زیرا هرچه خواست خدا باشد همان میشود .

شاهنشاه ایران در سال ۱۹۴۱ به‌سلطنت رسیده اند اما تاکنون تاج گذاری نکرده‌اند .

وضع حمل تحت نظارت دکتر جهانشاه صالح صورت خواهدگرفت. وی که ۵۵ سال دارد وزیر بهداری ایران است و ۱۴سال‌درامریکاتحصیل کرده است .

دوپزشك‌دیگرایرانی ، یك سرپرستار دانمارکی و هشت پرستار ایرانی به دکتر صالح کمك خواهند کردپس از وضع حمل در سراسر کشور مراسمی انجام خواهد شد و توپهابه غرش در خواهد آمد . برای پسر ۴۱ تیر توپ و برای دختر ۲۱ تیر توپ شلیك خواهد شد .

اگر نوزاد پسر باشد بنام رضا ، پدر بزرك خود که در سال ۱۹۲۲در ایران بقدرت رسیده نامیده خواهد شد .

نام احتمالی دیگر «کوروش» است که نام شاهنشاه معروف و بنیان‌گزار امپراتوری ایران در ۲۵۰۰ سال پیش بود است .

شاهنشاه لبخند زنان پس از دیدار ولیعهد از اطاق زایمان خارج میشوند.. آقای مهندس شریف امامی در پشت سر اعلیحضرت هستند .

سیل تبریکات بطرف‌اداره جاری‌شده ولی متاسفانه بواسطه تسریع در انتشار روزنامه امروز موفق به چاپ وانتشار تبریکات نشدیم وبدینوسیله معذرت میخواهیم

برنامه مخصوص تولد ولیعهد ایران

باشگاه روزنامه اطلاعات ومجله اطلاعات کودکان از ساعت ۶ تا۷ بعدازظهر امروز بمناسبت تولد ولیعهد ایران برنامه مخصوصی از تلویزیون ایران پخش میکنند.

بمناسبت تولد نوزاد سلطنتی

وزیردارائی ۱۰ درصد در مالیات اصناف تخفیف داد

خبر نزدیك شدن تولد نوزاد سلطنتی در وزارت دارائی‌انعکاس مخصوص داشت جز اطاق وزیر و معاونین که اغلب کار هاوملاقات های قبلی وجود داشت بقیه ادارات در حال نیم تعطیل بود . خبرنگار ما بلافاصله با آقای وزیر دارائی تماس گرفت از آقای وزیردارائی سئوال کرد که هدیه وزارتخانه شما چیست ؟ وزیر دارائی گفت برای مردم مستمندی که با ماکار ندارند دستور دادم شیلات چند کامیون ماهی در جنوب‌شهرتقسیم کند .

در مورد اصناف و پیشه وران که بامادر حال توافق بودند موافقت کردم که مالیات سال جاری را معادل مالیات سال‌قبل‌دریافت‌دارند. این دستور ده در صد مالیات را بنفع پیشه‌وران واصناف‌تقلیل‌داد.

تیمسار ضرغام با هیجان اظهار داشت اگر نوزا دسلطنتی پسرباشد که برای‌ملت ایران‌ولیعهدبزرگواری خواهد بود باز هم موافقت خواهم کرد بشکرانه چنین موهبت الهی ده در صد دیگر هم در توافق‌ها بنفع اصناف و مردم تقلیل داده شود .

راه‌آهن بندرشاه ـ گرگان افتتاح شد

خبرنگار ما در گرگان تلفنی گزارش داد ساعت ۹ صبح امروزبزرگترین آرزوی مردم گرگان و رشت بناباراده و امر اعلیحضرت همایونی باافتتاح راه آهن بندرشاه ـگرگان بوسیله والاحضرت شاهپور غلامرضا تحقق‌یافت. دراین ساعت اولین قطار مسافری حامل والاحضرت شاهپور غلامرضاو همراهان درمیان ابراز احساسات شدید هزاران نفر از اهالی گرگان‌ورشت نسبت بشاهنشاه وارد ایستگاه راه‌آهن گرگان‌شد . پس ازعرض خیرمقدم والاحضرت شاهپور غلامرضا باقطع نوار سه رنك بنام شاهنشاه راه آهن بندرشاه‌ـگرگان‌راافتتاح‌کردندوسپس‌باهواپیمابگنبدکاوس‌عزیمت نمودند .

انعکاس خبر تولد ولیعهد ایران درجهان

تهران ـ خبرگزاری یونایتدپرس ـ ـ فرانسه ـ رویتر‌ـآسوشیتد‌ـ پرس ـ امروز ملکه فرح ولیعهدی برای ایران بدنیا آورد که جانشین اعلیحضرت محمد رضاشاه پهلوی خواهد بود این اولین کودك ملکه فرح بود که بدنیا آمد . بشارت تولد ولیعهد بوسیله شلیك ۴۱ توپ‌به مردم در سراسر کشور داده شد و نوزاد در بیمارستان حمایت مادران بدنیا آمد . گزارشها حاکی است‌که حال ملکه خوب است و دربار شاهنشاهی اعلامیه‌ای در مورد تولد نوزاد انتشار داد . نوزاد اولین پسر شاهنشاه ایران است . بلافاصله پس‌از انتشار خبر تولد ولیعهدشورو شادی در سراسر شهر حکمفرما گردید .

سازمان آبادانی تهران پارس

مولود خجسته ولیعهد ایران رابخاندان جلیل سلطنت و ملت‌ایران از صمیم قلب تبریك عرض مینماید

تولد نوزاد شاهانه را به اعلیحضرتین صمیمانه تبریك عرض‌مینماید.
ازطرف شرکت ساختمانی ومقاطعه‌کاری پریماگرو وادو.
آدرس خیابان خردمند شماره ۸۷

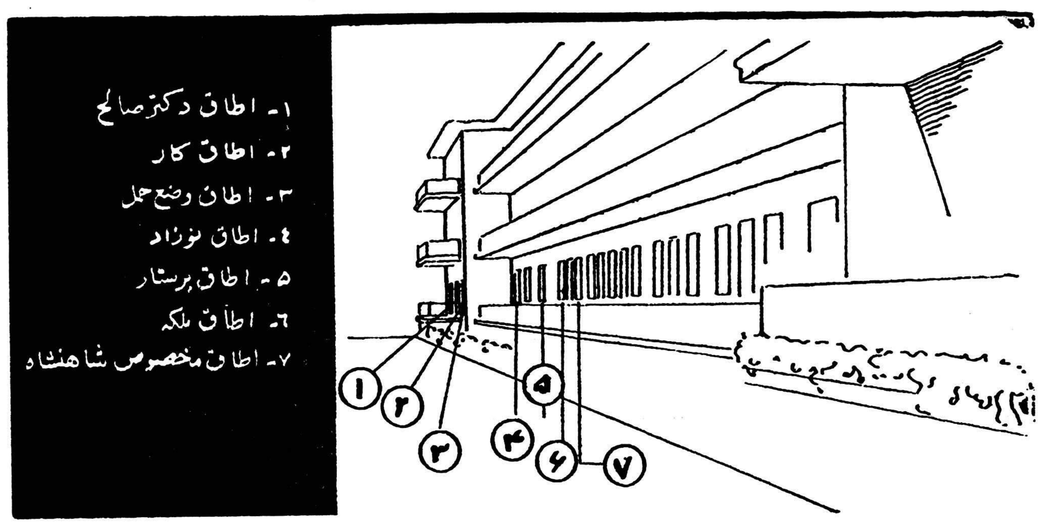

نمودار زایشگاه حمایت مادران

همانطور که قبلا باطلاع‌خوانندگان ملکه داده شده‌است ، این قسمت عزیز رساندیم ،یکقسمت‌اززایشگاه حمایت‌مادران که دارای هشت‌اطاق اصلی و شش اطاق فرعی است ، اختصاص بوضع حمل علیا حضرت ملکه‌فرح به بیمارستان توسط دستگاههای خبرگزاری اطلاعات ضبط شد . مرکز خبرگزاری یونایتد پرس از نیویورك گزارش یوسف مازندی خبرنگار خودرا درتهران بشرح زیر بسراسر جهان مخابره کرد :

(علیا حضرت ملکه‌لحظات‌اول‌زایمان را دراین اطاق بسر بردند)و بعداز آن بترتیب اطاق عمل ، اطاق نوزاد اطاق پرستار ، اطاق ملکه برای خواب و استراحت اطاق پذیرائی از اعلیحضرت همایونی و خاندان جلیل سلطنتی ترتیب داده شده است ضمنا دراین قسمت اززایشگاه چند اطاق دیگر و جود دارد که در دسترس خدمه گذارده شده‌است

پیشگاه مبارك اعلیحضرت همایون شاهنشاه و علیا حضرت ملکه فرح پهلوی ، با قلبی مملو از خوشحالی مولود مبارك ولیعهد ایران را از صمیم‌دل تبریك عرض نموده بقای سلطنت پرنعمت آن ذات مقدس‌را از خداوند متعال خواستاریم .
شرکت سینما مولن‌روژ ـ چاکران مصطفی و مرتضی اخوان

مولود مسعود باسعادت ولیعهد ایران را
بخاندان جلیل سلطنت وعموم هم‌میهنان عزیز از صمیم قلب تبریك عرض میکنیم.
کاباره دانسینك شکوفه نو

جهان نو
مجله صاحبدلان فردانشرمییابد

بزرگترین مسابقه فوتبال‌سال درامجدیه
شاهین‌ـ امریکای جنوبی (کوستاریکا) ۳ بعدازظهر جمعه ۱۳آبانماه
تاج‌ـ امریکای جنوبی (کوستاریکا) ۳ بعدازظهر یکشنبه ۱۵ آبان
آـ۲۵۰۲۵ (۱)

مراکز پخش‌وفروش‌پتوی مخملی کاشان
عمده فروشی: بازارـ سرای امیر شماره ۵۰ تلفن ۲۳۸۹۰
جزئی فروشی: فروشگاه‌آرمان چهارراه شاه تلفن ۶۰۲۰۶
آـ۲۹۰۰۴

بخش تبلیغات بخت آزمائی ملی معرفی میکند .