۲۸ صفحه

اطلاعات

دوشنبه دوم آبان‌ماه ۲۵۳۶ ـ شماره ۱۵۴۴۶ تکشماره ۱۰ ریال

زمین‌هائی که گران فروخته‌شود توسط دولت تملک میشود

جدول قیمت قانونی زمین در تهران، شمیران و شهرری

قیمت زمین در فروردین ماه هر سال باتوجه به افزایش هزینه زندگی تعیین خواهد شد.

شرایط جدید احراز گروههای استخدامی

در صفحه ٤ ستون اول

اسرار بدام افتادن ربایندگان هواپیما فاش شد

★ یك دستگاه استراق سمع الکترونیکی که انگلیسی‌ها دراختیار کماندوهای آلمانی قرار دادند موقعیت ربایندگان رادرداخل هواپیما مشخص کرد

★ کارلوس احتمالا عملیات ربودن هواپیما را بعهده داشته‌است

★ تروریستها برای انتقامجوئی هواپیمای دیگری را می‌ربایند.

در صفحه ۲ ستون اول

نتیجه مسابقات جهانی کشتی برای ایران فاجعه آمیز بود

★ تمام افتخارات ایران درکشتی در یك مدال نقره‌خلاصه شد!

در صفحه آخر ستون ششم

مسابقه ایران و کویت فقط برای شهرستانیها از تلویزیون پخش میشود

پخش برنامه های جدید شبکه اول از امروز آغاز میشود

در صفحه ٤ ستون پنجم

نحوه اسفالت خیابان‌ها توسط مردم اعلام شد

در صفحه آخر ستون سوم

هواشناسی :

در چهار روز آینده هوای شمال آفتابی است

درصفحه ۲۷ ستون هفتم

قیمت های جدید زمین تا پایان امسال ملاك عمل خواهد بود

درصفحه ۲۵

مقررات عبور از حریم پلهای هوائی تغییر میکند

در صفحه ۳ ستون اول

عبور باقایق از خیابانهای بندرپهلوی

بارندگی شدیدی‌که چند روز پیاپی ادامه یافت سطح آبرا درخیابانها و کوچه‌های بندرپهلوی به‌قدری بالا آورد که ساکنین این شهر برای رفت و آمد قایق را جانشین اتومبیل کردند. عکس وضع یک محله بندرپهلوی را در دیروز صبح نشان میدهد.

رئیس امارات عربی متحده به ایران می‌آید

اعلامیه دربار شاهنشاهی

نظر بعوالم دوستی و برادری بین کشور شاهنشاهی ایران و امارات عربی متحده بدعوت اعلیحضرت همایون شاهنشاه آریامهر، والاحضرت شیخ‌زاید بن‌سلطان آل‌نهیان رئیس‌امارات عربی متحده از تاریخ سه شنبه دهم تا پنجشنبه دوازدهم آبان ماه ۲۵۳۶ برابر با اول تا سوم نوامبر ۱۹۷۷ بطور رسمی از ایران دیدن خواهند فرمود.

وزیر دربار شاهنشاهی ـ امیرعباس هویدا

ولادت حضرت ثامن‌الائمه (ع)

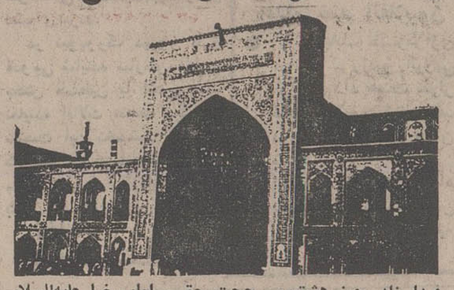

فردا زاد روز هشتمین حجت حق، امام رضا علیه‌السلام است باتبریکو تهنیت این روز فرخنده به عموم هموطنان ارجمند وپیرو آن‌مذهب حقه جعفری،گزارشی درگرامیداشت این روز داریم که درصفحه ۵ چاپ شده است.

معتادان جوان در شهرك ترك اعتیاد معالجه میشوند

باهمکاری کانون کار آموزی کرج و مجله جوانان امروز از گروه نشریات اطلاعات یک شهرک ترک اعتیاد در کرج باپانصد تختخواب ایجاد شده و معتادان زیر ۲۵ سال را از پانزدهم آبان ماه بدون قید و شرط و نوبت بطور رایگان بستری و معالجه می کند. گزارش صفحه ۹ را بخوانید.

اسماعیل پوروالی در نقش مدعی‌العموم

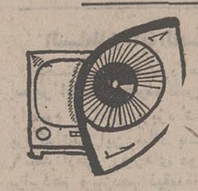

خبرهای مربوط به رادیو و تلویزیون و جدول برنامه های تلویزیونی در صفحه‌های ۲٤ و ٤ چاپ شده‌است.

احتمال اشغال اردن وجنوب لبنان توسط آسرائیل

بررسی و تحلیل رویداد های سیاسی جهان و تفسیر های سیاسی رادر صفحه ۸ می‌خوانید.

این پولها چه قابلی دارد ؟!

نوشته آقای دکتر حسن حاج سید جوادی و حسین مهری، نویسندگان اطلاعات را همراه دیگر مقاله ها، نامه های خوانندگان بروزنامه و درد دلهای‌تلفنی، در صفحات ٦ و ۷می خوانید.

مردم تهران با بی‌آبی چگونه روبرو شدند

قطع ناگهانی آب در بخش های مختلف تهران، برنامه‌زندگی عادی مردم رابهم‌ریخت. در صفحه ۹ گزارش کوتاهی داریم از نحوه رویارویی مردم تهران باقطع ناگهانی آب.

بررسی علت تصادفات رانندگی در تهران

در خیابانهای تهران، بی‌نظمی جای انضباط و اصول رانندگی را گرفته است ترافیک سنگین، بسیاری ازرانندگان وحتی عابران پیاده را مجبور به تخلف می کند و آمار تلفات و خسارات ناشی از رانندگی را بالا می برد. در گزارش صفحه ۱۲ امروز، علت این حوادث را بررسی کرده‌ایم.

بمیمنت میلاد شاهنشاه آریامهر

وخجسته میلاد والاحضرت ولایتعهد

بمناسبت دهمین سال برپایی

آئین شکوهمند تاجگذاری

شاهنشاه آریامهر وعلیاحضرت شهبانوی ایران

مجتمع کشت و صنعت درفشان

افتخار دارد که در آبانماه سال ۲۵۳٦ با نظارت مستقیم اطاق اصناف پایتخت ۱۰ فروشگاه بزرگ مواد پروتئینی دیگر در تهران واصفهان افتتاح نماید

خجسته مولود مسعود حضرت علی بن موسی الرضا علیه آلاف التحیة والثناء را بعموم شیعیان جهان تهنیت میگوید.

صندوق پس انداز بانک ملی ایران

قابل توجه مصرف کنندگان نفت گاز دستگاههای حرارتی شرح درصفحه ۱۲

ضایعه مرگ برادر جوانم مرتضی غمی و صف ناکردنی است روز سه‌شنبه سوم آبان ماه از ساعت ٦ تا ۸ بعداز ظهر در خانقاه صفی علیشاه بسوک او می‌نشینم.

محمد متوسلانی

اطلاعیه سازمان اوقاف در مورد زائران حج

بدینوسیله باطلاع کلیه‌زائران حج میرساند که چنانچه مدیر گروه آنها تا آین تاریخ با آنان تماس نگرفته‌اند در ساعات اداری حداکثر تا آخر هفته جاری به‌اداره کل حج واقع در خیابان فرانسه خیابان بیدی برای تصحیح و یا تکمیل نشانی خود مراجعه کنند در غیر اینصورت مسئولیت حذف نام آنان از لیست زائران حج بعلت نقص نشانی اوراقی که پر کرده‌اند متوجه خود آنان خواهد بود.

سازمان اوقاف

باطلاع مشتریان گرامی میرساند

ماشین پرداخت اتوماتیك نقدی (چك‌کارت) شعبه مشهد این بانك واقع در شهرستان‌مشهد خیابان خسروی نصب گردید و آماده بهره‌برداری است.

بانك تهران

اطلاعیه بانك ملی ایران

از روز یکشنبه اول آبان ماه ۲۵۳٦ تااطلاع بعدی، باجه های عصر کلیه شعب و واحد های بانك ملی‌ایران (باستثنای روزهای پنجشنبه که تعطیل میباشد) برای مراجعه مشتریان گرامی از ساعت ۱۵ تاساعت ۱۷ دایر خواهد بود.

بانك ملی ایران

ضدعفونی سبزی ومیوه

برای پیشگیری قی و اسهال یك‌قاشق چایخوری از گرد پرکلرین را در یك سطل آب حل‌کرده سبزی ومیوه را پس از تمیز کردن وشستن به مدت پانزده دقیقه درآن نگهدارید و سپس آنهارا باآب تمیز آبکشی کرده مصرف نمایند.

م‌الف ۱۵۲٤۵

دست‌چپی‌های ایتالیا یک عضو حزب دمکرات مسیحی را بگلوله بستند

کارلوس احتمالاً رهبر عملیات ربودن هواپیمای آلمانی بود

بن - خبرگزاری فرانسه - آسوشیتدپرس - در حالی که‌عملیات شکار تروریست در آلمان غربی ، فرانسه ودیگر کشورهای اروپای غربی همچنان‌ادامه‌داردموج ترور سراسر ایتالیا رافرا گرفته است ، در میلان دیشب گروه های افراطی چپ یک کارمند شهرداری را بگلوله بسته و چندموسسه آلمانی را با بمب منفجر کردند .

سخنگوی پلیس میلان اظهار داشت که کارلو - آرنیتی عضو ۳۱ ساله شهرداری از ناحیه سینه و ساق پاتوسط دو مرد ویک زن‌نقابدار هدف گلوله قرار گرفته و در بیمارستان بستری شده است .

اندکی بعد مرد ناشناسی در یک تماس تلفنی با دفتر خبرگزاری ایتالیا چنین گفت :«من عضو بریگاد سرخ» هستم، بامداد امروز یکی از کماندوهای تیم ما کارلو آرنیتی یکی از اعضای بلندپایه حزب دموکرات مسیحی را هدف گلوله قرار داد . و پس از آن فریاد زد «افتخار بر رفقای آلمانی ما که بدست امپریالیسم آلمان شهید شدند . بیاد داشته باشید که قاتلین از مجازات درامان نخواهند بود». یک ناشناس دیگر که خود را عضو «بریگاد سرخ» ایتالیا که یک نهضت زیر زمینی است معرفی میکرد اخطار کرد که همه دیپلمات های آلمانی اعضای سفارت و کنسولگری های آلمان در ایتالیا باید ظرف ۴۸ ساعت این کشور را ترک کنند ، ودر غیر اینصورت همه آنها از جمله سفیر آلمان فدرال درایتالیا کشته خواهند شد . در یک پیام دیگر که برای یکی از روزنامه های ایتالیا فرستاده شده گفته میشود که بریگادسرخ ایتالیا با توافق همه مبارزان انقلابی سفیر آلمان را درایتالیا بمرگ محکوم کرده است .

در یک شهر دیگر ایتالیائی بمب ساعت شماری در اتومبیل مرسدس‌بنز آلمانی منفجر شد و سرنشین ایتالیائی آن بشدت زخمی گردید .

در شهر «رنس» در فرانسه براثر انفجار یک بمب در ایستگاه رله تلویزیون قسمت اعظم ساختمان خراب شد و ده میلیون فرانک خسارت ببار آورد . ده فرستنده و گیرنده تلویزیونی «برتون» و پنج فرستنده «نرماندی» کاملا منهدم گردید . سازمان «مقاومت ملی برتون» مسئولیت این انفجار را بعهده گرفت . پلیس فرانسه اظهارداشت که این سوء قصد ظاهرا ارتباطی با حادثه کشته شدن تروریست های رباینده هواپیمای لوفت‌هانزا و خودکشی رهبران سازمان‌تروریستی «زیگفرید هوستر» ندارد .

«سازمان مقاومت برتون» در پیامی که برای خبرگزاری فرانسه فرستاده تاکید کرده است که این سوء قصد نشانه تصمیم راسخ ما برای مبارزه در راه حاکمیت خلق برتون و ملت برتون است . از سوی دیگر ماموران پلیس آلمان‌غربی دیروز چهل نفر از کارمندان یک نشریه برلن غربی را که پیامهای افراطی های چپگرای آلمان را انتشار میدادبازداشت کردند .

یک سخنگوی پلیس اظهار داشت کهمدارک بسیارمهمی از دفتر این نشریه درباره فعالیت تروریستها بدست آمده است .

سخنگوی پلیس فدرال آلمان همچنین گفت اطلاعات فوق‌العاده قابل توجهی در باره شانزده نفری که بشرکت در عملیات تروریستی باند «بادر»مظنون هستند بدست آمده‌است.

یک مامور پمپ بنزین «مولهاوس» تاکید کرد که کلار تروریست ۲۵ ساله راکه سوار اتومبیل سبز رنگ حامل‌جسد شلایر بوده شناخته است ، از سوی دیگر یک زوج ساکن مولهاوس اظهار داشتند که یکی از تروریست های آلمانی بنام «رولف هسیر» را در داخل یک مرسدس بنز سفید رنگ دیده‌اند .

اقدامات احتیاطی

فردا مراسم تشییع جنازه شلایر با حضور صدر اعظم و رئیس جمهوری آلمان فدرال انجام خواهد شد . پلیس‌آلمان بتدابیر احتیاطی فوق‌العاده برای جلوگیری‌ازهرگونه حادثه احتمالی در جریان این مراسم دست زده و افراد کماندوهای ضد تروریستی که گروگان های هواپیمای لوفت‌هانزا را آزاد کردند ، باپلیس اشتوتگارت برای حفظ نظم همکاری خواهند کرد.

از سوی دیگر مقامهای آلمانی اعلام کردند مسافران هواپیماهای لوفت‌هانزا باید ازاین پس دو ساعت‌قبل ازپرواز در فرودگاه برای بازرسی حاضر شوند .

خبرگزاری فرانسه گزارش داد که دیروز نیز تظاهرات طرفداران باند «بادر- ماینهوف» در هلند ، فرانسه ، ترکیه، ادامه داشت .

در آمستردام ششصد نفر از جوانان هلندی بیادبود «اندراس بادر» و همدستانش تظاهراتی برپا کردند درازمیر پنجاه نفر از جوانان ترک در جلو ساختمان انجمن روابط فرهنگی آلمان یک پرچم صلیب را آتش زدند و یازده زندانی سیاسی در «غازیان تپه» بعلامت اعتراض علیه مرگ اندراس بادردست باعتصاب غذا زدند .

در «هراکلیون» واقع در جزیره «کرت» بمبی درکنسولگری آلمان فدرال منفجر شدو درپاریس بمب هائی در بانک فرانسه و آلمان و یک گاراژ اتومبیل های مرسدس بنز منفجر شد .

از سوی دیگر در اشتوتگارت اعلام شد که پلیس در آخرین سلول های رهبران ارتش سرخ آلمان در طبقه هفتم زندان اشتوتگارت چیز های تازه‌ای کشف کرده است .

دادستان اشتوتگارت گفت تروریست‌های‌زندانی علاوه‌بر یک هفت تیر کالیبر ۷٫۶۵ میلی‌متری ویک هفت تیر ۹ میلی متری ۲۰ فشنگ نیز در اختیار داشتند . ماموران پلیس ضمنا در سلول بادریک مخفیگاه دیگر برای پنهان کردن مقادیری تیغ صورت تراشی و وسایل دیگر کشف کرده‌است.

پلیس قبلا ۲۷۰ گرم ماده منفجره «نیترات دامونیاک» از سلول یکی از زندانیان باند کشف کرده بود .

رهبر عملیات

طراحی و سازمان دادن ماجرای اخیر ربوده شدن یک هواپیمای آلمانی لوفت‌هانزا بعقیده صاحبنظران امور خاورمیانه ممکن است در پشت پرده بوسیله یکی‌از دورهبر تروریستی معروف بین‌المللی ، یعنی کارلوس - مشهور به «شغال» و یا دکتروحید حداد - از بنیان‌گزاران افراطی‌ترین گروه فدائیان فلسطینی صورت گرفته باشد ، این تازه‌ترین نظری است که دیروز در بیروت درباره این موضوع که چه کسی رهبری‌کننده اصلی عملیات ربودن هواپیمای لوفت‌هانزا بود اظهار شده است .

دکتر حداد کسی است که همراه‌ژرژ حبش گروه‌افراطی جبهه خلق برای آزادی فلسطین را تاسیس کرده است . حداد و حبش که هردو تحصیلات خود را در رشته پزشکی به پایان رسانده‌اند مدتها قبل از آنکه به فعالیت های‌تروریستی روی آورند در اردوگاه الوحدت واقع در نزدیکی پایتخت اردن طبابت میکردند .

مظنون درجه اول دیگری که‌ناظران اوضاع خاورمیانه در تحلیل ماجرای‌لوفت هانزا انگشت اتهام خود را با قید احتیاط بطرف وی دراز میکنند مردی است که ایلیچ‌رامیرز سانچز نام دارد اما با اسم مستعار خود - کارلوس -معروفتر است . وی راغالبا شغال نیز نامیده‌اند در ۱۹۷۴ یک مرد لبنانی که گفته میشد رابط کارلوس باجبهه خلق برای‌آزادی فلسطین است در جریان یورش پلیس‌امنیتی فرانسه بهپنهانگاه درپاریس بقتل رسید ، اما پاره‌ای گزارشهای دیگر حکایت از این داشت که مرد مذکور یکخبرچین بوده و احتمالا در نتیجه تمهیدات خود کارلوس بقتل رسیده است .

اشغال دفتر روزنامه لیبراسیون

پاریس - رویتر- دیروز ۱۵۰ نفر چپگرا، دفتر تحریری «لیبراسیون» روزنامه چپگرای فرانسه را اشغال کردند و خواستار چاپ و انتشار مقالئی به هواداری‌از چریک های آلمان غربی شدند روزنامه لیبراسیون را از ربایندگان هانس مارتین شلایر و ربایندگان‌هواپیمای لوفت هانزا ، بعنوان روزنامه‌ئی که بیانیه های آنان راچاپ و منتشر میکند برگزیده بودند.

سرژ‌ژولی، سردبیر لیبراسیون گفت که بعقیده او مرگ آندریاس بادرو دوهمدست او، در زندان اشتوتگارت ،براثر خودکشی آنهاروی داده است. اما اشغال کنندگان دفتر تحریری روزنامه ، عقیده دارند که این سه چریک رادر زندان کشته‌اند.

کارتر: ترجیح میدهم خودکشی کنم تا به‌اسرائیل لطمه‌وارد کنم

بیروت - خبرگزاری فرانسه - یاسر عرفات‌رئیس کمیته‌اجرائیه سازمان آزادیبخش فلسطین بشدت «سندکار» امریکا و اسرائیل را درباره شرایط تشکیل کنفرانس ژنو محکوم کرد . عرفات گفت دایان و سایروس ونس هرقدر که دلشان‌بخواهد میتوانندا‌علامیه و یا «سندکار» تنظیم کنند اما باید بدانند که ما بزانو در نخواهیم افتاد .

عرفات که در مراسم پایان دوره‌آموزش جنگجویان‌جدید فلسطین سخن میگفت اخطار اخیر اسرائیل را به مقاومت فلسطین در باره عقب نشینی نیرو های فلسطین به شمال رودخانه «لیتانی» در جنوب لبنان رد کرد و گفت‌ما عادت نداریم فرمان عقب نشینی‌صادر کنیم بلکه همیشه فرمان نبرد صادر میکنیم و تا آخرین‌قطره خونمان به پیکار ادامه‌خواهیم داد.

در نیویورک «پرنس سعود آل فیصل» وزیر امور خارجه عربستان سعودی گفت شکست کنفرانس صلح ژنو زمینه مساعدی برای درگیری جنگ جدیدی در منطقه‌فراهم خواهد ساخت .

پرنس سعود آل فیصل در یک مصاحبه تلویزیونی که دیشب‌ازشبکه تلویزیون‌امریکا پخش شد گفت : ما بهیچوجه از سلاح نفت برای حل مسئله خاورمیانه استفاده نخواهیم کرد.

وزیر خارجه‌عربستان سعودی که قرار است امروز در کاخ سفید با پرزیدنت جیمی کارتر دیدار کند گفت اوضاع درسال ۱۹۷۳ با وضع کنونی تفاوت دارد و در آن هنگام عربستان سعودی تنها یک بار صدور نفت را به کشور های باختری تحریم کردو برای آنکه کشور های عربی با اسرائیل در حال جنگ بودند .

از سوی دیگر جیمی کارتر رئیس جمهوری امریکا دیروز تاکید کرد که امریکا « یک متحد سرسخت» اسرائیل باقی خواهد ماند .

کارتر که دریک کمیته جمع آوری اعانات حزب دموکرات سخن میگفت‌خاطر نشان‌ساخت که بارها به نمایندگان کنگره گفته است که ترجیح میدهم خودکشی کنمتااینکه‌براسرائیل لطمه‌ای بزنم.

در نیویورک دیروز فارق قدومی نماینده سازمان آزادی بخش فلسطین با اندریو‌یانگ نماینده ایالات متحده به‌گفتگو نشست این نخستین بار بود که یک دیپلمات‌بلندپایه‌امریکائی بایک نماینده سازمان آزادی بخش فلسطین دیدن میکرد.

تخلیه

جمزکالاهان نخست وزیر انگلستان دیروز خطاب به یهودیان کشورش اظهارداشت که اسرائیل باید قبول کند که اراضی اشغال شده اعراب را بخاطر برقرار شدن صلح در خاورمیانه تخلیه کند . نخست وزیر دولت کارگری انگلستان علاوه براین گفت که لازم‌است فلسطینی‌ها صاحب کشوری برای خود شوند که مرزهای آن بوسیله سرحدات اردن محدود نباشد .

اخبار کوتاه جهان

پادشاه اسپانیا در عربستان

● ریاض- آسوشیتدپرس- خوان کارلوس، پادشاه اسپانیاو همسرش،دیروز بمنظوردیدارسه روزه‌ئی ازعربستان سعودی‌وارد ریاض شد .

این‌نخستین دیدارپادشاه اسپانیاازعربستان‌سعودی است انتظار می‌رودکه ئفت و گوهای وی با ملک خالد وپرنس فهد ولیعهدسعودی‌به‌گسترش روابط‌بازرگانی اسپانیا وعربستان سعودی‌منجر شود .

بازداشت طرفداران‌بوتو

● کراچی - خبرگزاری فرانسه- پنجاه و پنج‌نفر دیگرازطرفداران‌ذو الفقار علی بوتو که دیروز در یکشهرک نزدیک‌کراچی بهواداری نخست وزیر سابق پاکستان دست به تظاهرات زده بودند بازداشت شدند ضمنا به دستور فرماندار نظامی روزنامه ارگان حزب مردم پاکستان نیز برای‌مدت نامعلومی‌تعطیل شد .

اعدام ضد انقلابیون

● آدیس‌آبابا- خبرگزاری فرانسه - رادیو اتیوپی گزارش داد که هشت نفراز ضد انقلابیون شنبه شب در آدیس‌آبابا تیر باران شدند .

این عده در یک دادگاه نظامی به‌جرم دست زدن باقدامات ضد انقلابی به مرگ محکوم‌شده‌بودند

ذوالفقار علی‌بوتو هنگامیکه وارد دادگاه عالی میشود . مورد استقبال طرفداران خود قرار گرفته است

تروریستها برای انتقامجوئی هواپیمای دیگری رامی ربایند

کویت - خبرگزاری ها - انتظار میرود تروریست‌های ناشناس بین‌المللی در آینده نزدیک هواپیمای دیگری را بربایند تا از فاجعه‌ای که هفته گذشته درپایان‌ماجرای ربودن یک هواپیمای لوفت‌هانزا در فرودگاه‌موگادیشو (سومالی) دچارش شدند انتقام بگیرند .

این خبری استکه‌روزنامه کویتی محافظه‌کار السیاسه از قول منابع بسیار مطلع بیروت چاپ کرده است . روزنامه کویتی از قول‌همان منابع نوشته است : چهار تروریستی که هواپیمای آلمانی را ربودند از نظر اسلحه و مهمات در مضیقه قرار داشتند و قرار بود که روز دوشنبه گذشته در فرودگاه عدن - پایتخت یمن جنوبی‌بوسیله‌نیروو تجهیزات کمکی تقویت شوند .

گزارش السیاسه حاکی است که رهبری ربایندگان هواپیمای آلمانی را مردعربی بنام شهیدمحمو دبرعهده‌داشته و ی که قبلا بکلی ناشناس بوده کسی بود که از یکسال پیش شغل آموزگاری‌خودرا در مدارس ترک گفته بود تابتواندزندگیش را بیکباره وقف فعالیت های تروریستی کند . نقشه تقویت کردن ربایندگان هواپیمای لوفت‌هانزا در فرودگاه‌عدن‌بوسیله همین شخص طراحی شداما هنگامیکه سالم ربیع‌علی‌رئیس جمهوری یمن جنوبی‌ازقبول توقعات ربایندگان هواپیمای لوفت‌هانزا و ازمذاکره‌کردن با آنان امتناع کرد نقشه محمود عملی نگردیدو مضافا بدبختی او و سه‌نفریارانش نیز از همان وقت آغاز شد.

بطوری که منابع رسمی در آلمان غربی و خاورمیانه و سومالی اظهار داشته‌اند نقشه عملیات‌کوماندو های اعزامی آلمان غربی به موگادیشو و قتل هر چهار تروریست وآزاد کردن گروگانهایی که در اسارت آنان قرار داشتند به این‌دلیل موفق شد که ربایندگان هواپیما بوسیله مقامات‌آلمان غربی فریب خورده و تصور کرده‌بودند که دولت آلمان تقاضای آنها را درموردآزاد کردن ۱۱ نفر تروریست های زندانی اجابت کرده است .

هانس‌یورگن ویشنوسکی وزیر مشاور و کارشناس مسئول امور اعراب‌دردولت آلمان غربی در تماسی که بوسیله رادیو با شهید محمود ، رهبر ربایندگان هواپیمالوفت‌هانزادرفرودگاه موگادیشو سرسام‌آور بود اطلاع و اطمینان داد که هر ۱۱ نفر زندانی که آزادیشان از طرف ربایندگان هواپیما درخواست گردیده‌است‌آزاد شده‌اند و اکنون در راه سومالی هستند .

در ساعت ۵٫۵ بعد ازظهر آخرین روز قبل از پایان ماجرا محمود باویشنوسکی که در برج کنترل فرودگاه موگادیشو حضور داشت تماس گرفت و در حالکه بنظر میرسید بشدت خشمگین و دچار ناشکیبایی است برای آخرین‌بار اتمام حجت کرد که اگر تا ۷ ساعت دیگر تقاضای وی‌و رفقایش‌پذیرفته نشود هواپیما را با گروگان ها منفجر خواهند کرد . با اینکه در آن ساعت گرمای هوا در برج کنترل فرودگاه موگادشو سرسام‌آور بود و دیگران عرق میکردند وزیر آلمانی بادریافت آخرین اولتیماتوم «محمود» ، ازفرط وحشت به لرزیدن افتاد .

باابنحال نیرنگی که ویشنوسکی برای فریب‌دادن محمود و سه رباینده دیگر هواپیمای آلمانی بکار برده بود موثر افتاد و به‌کوماندو های اعزامی آلمان غربی فرصت‌داد که خود را از کشورشان به موگادیشو برسانند و عملیات برق‌آسای نجات گروگانها و آزادکردن هواپیما را با قتل تمام تروریست ها اجرا کنند .

دربن‌هلموت اشمیت‌صدراعظم آلمان غربی اعتراف کرده که از احتمال انتقامجویی تروریست ها نگران است خصوصا بادرنظر گرفتن این مطلب که تروریست های بین‌المللی سعی دارند چنین وانمود کنندکه ، آندریاس باآدر،رهبر گروه تروریستی باآدر - ماینهوف و دو نفر دیگر از یارانش - برخلاف ادعای پلیس آلمان غربی در زندان‌خودکشی نکرده‌اندبلکه به‌قتل رسیده‌اند .

یک‌سازمان یمنی، امریکاوعربستان را مسئول قتل الحمدی معرفی کرد

بیروت- خبرگزاری‌فرانسه- جبهه ملی دموکراتیک یمن شمالی عربستان سعودی و امریکا را به طرح نقشه قتل سرهنگ ابراهیم حمدی‌رئیس جمهوری‌یمن‌شمالی‌متهم‌کرد.

در اعلامیه‌ای که از جانب جبهه ملی‌دموکراتیک انتشار یافته تاکید شده است که پرزیدنت حمدی بدست یمنی ها بقتل رسیده استوعده‌ای از رهبران عضو شورای فرماندهی یمن‌شمالی مقدمات ترورزرئیس‌جمهوری‌راتدارک دیده‌اندوسرگردمحمدخامس رئیس سازمان پلیس امنیت عمومی‌کشور مستقیما دراین سوءقصدشرکت داشته‌است.

در اعلامیه تصریح شده که پرزیدنت‌حمدی‌درخانه‌الغشمی به قتل رسیده است و هدف این سوء قصد پایان‌دادن به سیاست‌الحمدی‌بودکه روش نسبتا مستقلی در برابر عربستان سعودی و امریکا پیش گرفته بود .

بگزارش‌جبهه‌ملی‌دموکراتیک عده زیادی از افسران و چندین‌نفردیگرازمیهن‌پرستان یاطرفداران الحمدی درروز های اخیر بازداشت شده‌اند

استراق سمع الکترونیکی محل تروریست‌ها را در هواپیما معلوم کرد

نیویورک- آسوشیتدپرس- طبق گزارشی که مجله تایم درشماره این‌هفته خودچاپ کرده‌است‌کوماندوهای‌آلمان غربی که در فرودگاه موگادیشو عملیات موفقیت‌آمیز نجات‌هواپیمای ربوده شده لوفت هانزا و گروگان های اسیرشده درآن‌راانجام دادند در اینکار کمک هایی حیاتی از انگلستان دریافت نمودند . یک قسمت از این کمک‌ها دستگاهی برای استراق سمع الکترونیکی بود که به کوماندوها‌اجازه داد تا قبل از شروع حمله بطور دقیق مشخص کنندکه هریک از چهار تروریست‌در کدام نقطه درداخل هواپیما قرار گرفته‌اند. کمک دیگر نوعی سلاح‌بنام نارنجک‌های «حیرت» بود که وقتی‌منفجر گردید برای‌زمان کوتاهی‌که کوماندوهای المانی احتیاج داشتنداجازه‌داد تاربایندگان هواپیما بکلی بیحرکت‌شوند وتتوانندهنگامیکه‌کوماندو های مهاجم به‌داخل هواپیما مقاومتی ابراز کنند .

تایم در گزارش خود اضافه کرده است که کوماندوهای آلمانی قبلادرنظر داشتنددر فرودگاه دوبی به ربایندگان هواپیما حمله کنند چون شیخ محمد بن‌راشدال‌مکتوم وزیردفاع‌امارات متحده‌عرب نیزاجازه اینکار رابه‌المانیها داده بود مشروط براینکه نیروی ارتش امارات نیز در عملیات کوماندوهای آلمانی شرکت داشته باشند .

باابنحال‌وقتی‌که تروریستها در حرکت از دوبی عجله‌به خرج دادند نقشه حمله کوماندو های آلمان غربی‌در فرودگاه دوبی مجالی برای عملی شدن پیدا نکرد .

افریقای جنوبی بمب اتمی میسازد

ژوهانسبورگ - آسوشیتدپرس - مطبوعات مخالف دولت در آفریقای جنوبی‌که باوجود سیاست‌ضد دولتی خود به سفید پوستان تعلق دارند، در حالیکه دولت آفریقای جنوبی در اقدامات بی‌سابقه‌اخیر برای سرکوبی مخالفان‌سیاست تبعیض‌نژادی دو روزنامه‌مخالف‌را توقیف کرده است از دیروزروش ضد دولتی خصمانه‌تری در پیش گرفته‌اند .

تاکنون ۲۰ نفر از مدیران جراید آفریقای جنوبی که تنها مدیر یکی از نشریات انگلیسی زبان آن کشور را شامل‌نمی‌شوند اعلامیه‌ای‌را امضاء کرده‌اند که در آن تصمیم‌دولت دایربرجلوگیری از ادامه انتشار دوروزنامه اصلی سیاه پوستان آفریقای جنوبی محکوم شده است . این دو روزنامه متعلق به گروهی از موسوم به‌کمپانی آرگوس هستندکه‌مالکیت آنها متعلق به سفیدپوستان‌است.

ازطرف دیگر «جان‌فورستر» نخست وزیر سفید پوستان افریقای جنوبی گفت‌افریقای جنوبی‌روی‌پای خودمیایستد وهرگزحکومت اکثریت‌سیاه پوستان‌را نخواهد پذیرفت.

وی گفت من هرگز به کارتر قول ندادم‌که افریقای‌جنوبی بمب‌اتمی نسازد فورسترگفت امریکا و کارتر می خواهند با ظرافت ما را خفه کنند و شوروی‌هامیخواهند بانیروی مسلح مارا بکشند. وی‌بطور ضمنی اشاره کرد که‌افریقای جنوبی سلاح‌اتمی تهیه‌میکند .

کتاب آزمونهای پیشرفت تحصیلی

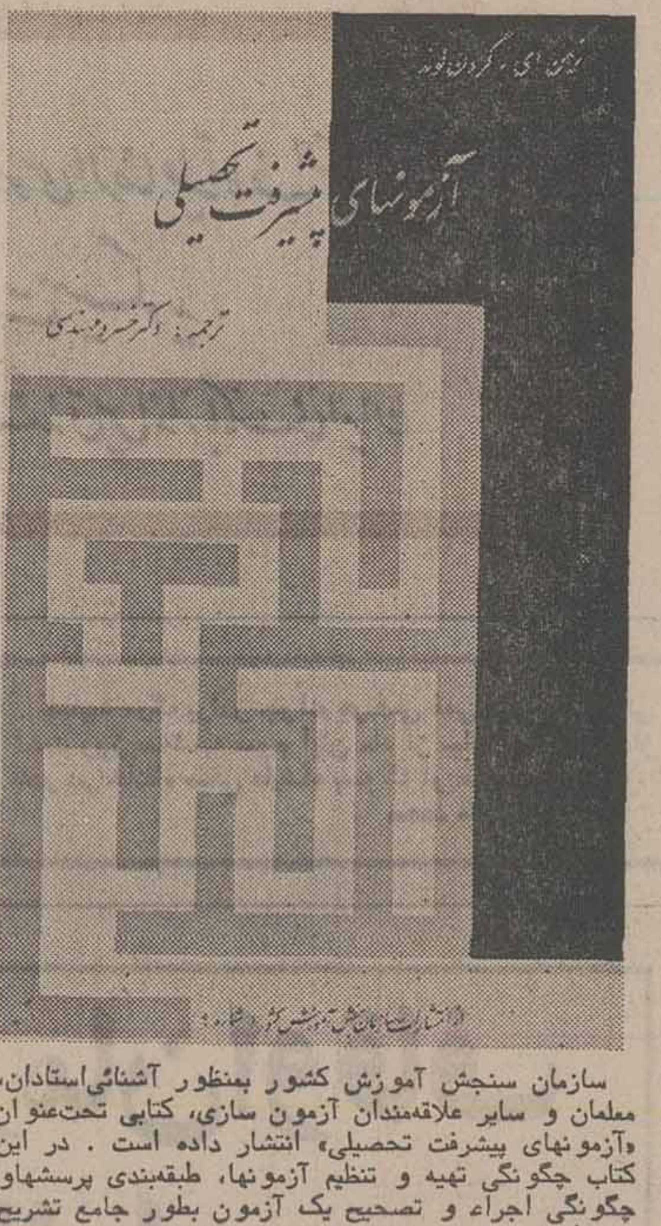

سازمان سنجش آموزش کشور بمنظور آشنائی‌استادان، معلمان و سایر علاقه‌مندان آزمون سازی، کتابی تحت‌عنوان «آزمونهای پیشرفت تحصیلی» انتشار داده است . در این کتاب چگونگی تهیه و تنظیم آزمونها، طبقه‌بندی پرسشهاو چگونگی اجراء و تصحیح یک آزمون بطور جامع تشریح شده است.

کتاب مذکور در کتابفروشیهای سراسر کشور به‌بهای ۲۰۰ ریال‌دراختیار علاقمندان گذاشته شده‌است.

م‌الف۱۷۷۹۴

سازمان سنجش آموزش کشور

آ-۳۱۶۶۹

پنجشنبه تعطیل است

به دلیل تعطیلات ۳ و ۴ و ۶ آبان ،انستیتو انگلیسی سیمین مرکز آموزش توفل مراکز تست و ثبت نام و تمام کلاسهای کودکان و بزرگسالان خود را- در کاخ و تخت جمشید و نو بخت- تعطیل اعلام کرده است.

بانک مرکزی ایران باطلاع میرساند

خزانه جواهرات سلطنتی روزهای سه‌شنبه‌سوم‌و چهارشنبه چهارم‌آبان‌ماه۲۵۳۶ تعطیل‌خواهد بود

هیچکس بی‌نیاز نیست

جوان نیکوکاری‌که همواره یاور بی‌نوایان بوده اکنون کلیه‌هایش روبه‌نابودی‌است که‌باهمت‌جوانمردانه‌شخص خیری با گروه خون B مثبت قادر بادامه حیات‌خود میباشد اگر شخص خیری با هدیه یکی از کلیه های خود باین جوان اقدام بزرگ انسانی نماید علاوه‌بردعای خیر هزاران بی‌نوا پاداش قابل توجهی نیز دریافت خواهد کرد .

خرمشهر صندوق‌پستی۲۴ یا توسط نمایندگی اطلاعات تلفن ۳۷۵۷

آ - ۷۴۶۳

از چهار گوشه جهان

تگرگ های ۵۰ گرمی ۵تن راکشت

مابوتو - موزامبیک - رویتر - دیروز براثر بارش تگرگ نیم‌ساعتئی که دانه های آن به درشتی یک تخم‌مرغ بود، پنج تن کشته ، وبیش ازیک صد تن مجروح شدند خبرگزاری‌رسمی موزامبیک که این خبر را منتشر کرده همچنین گزارش داده است که دانه های ۵۰ گرمی تگرگ پنجره ها را شکسته محصول کشاورزی ومیوه درختان را بکلی ضایع کرده و خسارات زیادی در مابوتو پایتخت موزامبیک ، وبندر فرودگاه آن ببارآورده است .

در آتش‌سوزی هتل امریکا ۷ تن کشته شدند

شیکاگو- رویتر - براثر بروز آتش سوزی در یک هتل بزرگ شیکاگو دیروز ۷تن کشته و۱۱ تن دیگر مجروح شدند. مقام های آتش‌نشانی شیکاگو گفتند کههنگام خاموش کردن آتش ٤تن از ماموران آتش‌نشانی نیز بشدت مجروح شدند.

بسیاری از زخمی‌ها ، کسانی بودند کهخود را از پنجره های طبقه دوم بپائین انداخته بودند تاز آتش‌سوزی نجات یابند. درمیان کشتگان ٤زن کهدربار طبقه همکف خدمت میکردند، وجود داشتند . علت بروز آتش سوزی هنوز معلوم نشده است .

اطلاعیه چارداش

رستوران چارداش در سالن مجلل خود آماده پذیرائی از مهمانان عزیز خود می‌باشد

نهار درمحیط آرام باغذاهای متنوع چارداش

شام همراه باموزیک هیجان انگیز وبخوانندگی ژوزف

تلفن‌رزرومیز ۶۲۵۸۶۲-۶۲۸۲۱۶

حضرت آیت‌اله نوری

صبح روز سه‌شنبه بمناسبت میلاد حضرت رضا (ع) در منزل پذیرائی میفرمایند.

آ-۳۱۶۱۹

در مسجد حجةابن‌الحسن علیه‌السلام

بمناسبت میلاد مسعود حضرت علی‌بن موسی‌الرضا علیه‌السلام فردا مجلس جشنی از ساعت ۹ ونیم صبح‌بشرح زیر برقرار واز عموم علاقمندان بویژه جوانان عزیزدعوت میشود دراین جشن باشکوه شرکت فرمایند.

ساعت ۹½ تلاوت قرآن مجید و اشعار مذهبی توسط جناب آقای موسوی

ساعت ۱۰ الی ۱۱ سخنرانی دانشمند محترم جناب آقای سید محمد علی غروی

ساعت ۱۱ الی ۱۲ سخنرانی دانشمند محترم جناب آقای سید حسین رضوی

ساعت ۱۲ پذیرائی و سپس نماز جماعت

نشانی انتهای خیابان فرح شمالی

السلطان ابوالحسن علی‌ابن‌موسی‌الرضا (ع)

خجسته میلاد مسعود هشتمین ستاره آسمان ولایت‌سلطان سریر امامت حضرت ثامن الحجج علی‌بن موسی الرضا «ع» رابعموم مسلمین بویژه شیعیان تهنیت عرض مینماید بمنظور بزرگداشت این میلاد باسعادت مجلس جشنی ازساعت ۷الی ۹ بعد ازظهر روزهای دوشنبه دوم وسه‌شنبه سوم آبانماه برابردهم ویازدهم ذیقعدةالحرام‌در مسجد نوریان «باغ‌صبا» منعقد میباشد. از عموم‌مومنین خاصه حضرات علماء اعلام‌متمنی است برای تعظیم شعائر اسلامی دراین جشن فرخنده شرکت فرمایند.

ازطرف خراسانیهای مقیم مرکز -باقر طباطبائی قمی

الاسلام یعلو ولا یعلی علیه

مؤسسه اسلامی نارمک

مسجد جامع

سلام علی‌روضه حل‌فیها- امامیباهی به‌الملک‌والدین

بمناسبت میلاد مسعود سلطان سریر ارتضی حضرت علی‌ابن موسی‌الرضا هشتمین امام و پیشوای انسان هاعلیه آلاف‌التحیة والثنا و همچنین بمنظور عرض ادب بمساحت مقدس‌ولی عصر امام زمان، حضرت حجة بن‌الحسن‌العسکری عجل‌اللەتعالی‌فرجه، مجلس جشن وسروری در روزسه‌شنبه ۱۱ ذیقعده ۹۷ برابر سوم آبان (۳۶) از ساعت ۸ صبح‌تا۱۲ در مسجد جامع نارمک منعقد ودر ساعت ۱۱ صبح جناب آقای دکتر حشمت‌الله مقصودی سخنرانی خواهند فرمود ونیز از شب سه‌شنبه ۱۱ ذیقعده الی بیستم ده شب بعداز اداء فریضه جناب‌آقای‌سید علی اکبر موسوی (محب‌الاسلام خراسانی) افاضه خواهند فرمود بدیهی است فرصتها مغتنم وزمانها زودگذر است باشد تاقدمی بسوی پیش برداشته‌و گامی بطرف کمال برداریم.

موسسه اسلامی نارمک تلفن ۷۳۰۷۷۳- ۷۳۷۱۷۱

جشنهای میلاد

هیئت صاحب‌الزمان (عج) تهرانو

میلاد باسعادت هشتمین پیشوای شیعیان حضرت‌علی بن‌موسی‌الرضا علیهما‌السلام را به پیشگاه مقدس ولی عصر (عج)و عموم شیعیان تبریک و تهنیت عرض و بهمین‌مناسبت مجلس جشنی امشب‌و فردا شب در مسجد الحسین‌تهران‌نو خیابان فرخی بعد از نماز مغرب و عشاء حجةالاسلام و المسلمین حاج آقا ترابی منعقد وازساعت ۷ ونیم امشب دانشمند محترم جناب آقای دکتر مقصودی و فردا شب جناب آقای افتخار زاده سبزواری مستفیض میفرمایند. برای تعظیم شعائر مذهبی واستفاده از بیانات دانشمندان محترم از عموم دعوت میشود.

در مسجد شفاء

بمناسبت میلاد حضرت ولی اعظم امام هشتم (ع) سه‌شنبه سوم آبانماه که کشور تعطیل رسمی است مجلس تبلیغ از ساعت ۹ صبح الی ۱۲ بابرنامه ذیل برقراراست.

۱- تلاوت آیاتی چند ازکتاب آسمانی

۲- ساعت ۹½ الی ۱۰½ سخنرانی دانشمند محترم‌آقای دکتر مقصودی

۳- اشعار مذهبی توسط آقای فرشچی

٤- ساعت ۱۱ الی ۱۲ سخنرانی دانشمند معظم جناب آقای نجم‌الدین اعتماد زاده

خیابان پهلوی نرسیده به سه‌راه عباس آباد مسجد شفاء

هیئت انصارالمهدی

و لادت باسعادت ثامن‌الائمه حضرت علی‌ابن‌موسی‌الرضا علیها‌السلام را بجهان تشیع تبریک میگویند بدین مناسبت برنامه آن هیئت در روز سه‌شنبه (فردا) از ساعت ۷ صبح تا۹ بقرار ذیل است پذیرائی بصرف صبحانه دعا توسل اشعار مذهبی توسط مداح اهل بیت جناب اقای حاج سید محمد موسوی- سخنرانی واعظ محترم وارجمند جناب آقای فانی امید است عموم طبقات محترم مجلس را مزین فرمایند.

نشانی سی متری نارمک جنب مخابرات میدان ٤۰منزل جناب حاج آقای عرفانی

مکتب النبی (ص)

روز سه‌شنبه سوم آبانماه مطابق با یازدهم ذیقعدة الحرام برابر باسالروز خجسته میلاد باسعادت هشتمین پیشوای عالم تشیع حضرت علی‌ابن موسی‌الرضا (ع) می باشد لذا هیئت مکتب‌النبی این مولود فرخنده را به پیشگاه حضرت ولی‌عصر امام زمان (ع) وتمامی شیعیان جهان‌تبریک گفته، مجلس جشنی در همین روز برقرار نموده ازعموم طبقات مردم بالاخص هیئات حسینی دعوت میشود در این جشن باشکوه شرکت کرده واز بیانات حجةالسلام و المسلمین آقای حاج شیخ رضا سراج ودانشمند عالیقدر آقای حاج شیخ حسین انصاریان استفاده نمائید شروع ساعت ۶ الی ۱۱ صبح

نشانی - خیابان امیریه خیابان انتظام منزل آقای‌بیوک تسلیمی برای اطلاع آدرس تلفن ۵۳۱۷۷۳

مقررات عبور از حریم پلهای هوائی تغییر میکند

برای جلوگیری از تراکم اتومبیل ها در حریم پل های هوائی تهران ، مقررات حرکت وسائط نقلیه از تقاطع هائی که روی آن پل نصب شده است تغییر می‌کند.

یک مقام راهنمائی و رانندگی تهران در این مورد امروز به «اطلاعات» گفت : هدف از ایجاد پل هوائی حذف تقاطع های تهران بمنظور دادن امکان سرعت بیشتر به وسائط نقلیه و جلوگیری از توقف های مکرر آنها پشت چراغهای راهنمائی است ، اما در حال حاضر زیر هر پل هوائی یک چراغ راهنمائی نصب شده است. وجود این چراغها عملا هدف احداث پل ها را خنثی کرده و با وجود نصب پل های هوائی اتومبیل ها در مسیر های عبور پل ها مجبورند توقف کنند.

وی افزود : بررسی هائی وسیله مقامات مسئول راهنمائی و رانندگی انجام شده که بر اساس آن بزودی وضع عبور و مرور از زیرپل‌های هوائی و مسیر های عبور بر پل‌هاو نیز راههای حاشیه پل های هوائی تغییر می‌کند، مقررات جدید بنحوی تنظیم خواهد شد که چراغهای حریم پل ها (چراغهای موجود در مسیر هائی که از زیر پل می‌گذرد) حذف شود و اتومبیلها هنگام عبور از تمام مسیر های پل‌ها بدون توقف به حرکت خود ادامه دهند.

این مقام توضیح داد که نصب پل‌های هوائی اثر خوبی در تسریع حرکت و وسائط نقلیه داشته است و به این لحاظ پس از بهره‌برداری از پل هوائی تقاطع حافظ ـ تخت جمشید که قرار است ۱۵ آبانماه عملیات ساختمانی آن پایان یابد بتدریج ساختمان پل های هوائی تقاطع‌های پروزولت تخت جمشید و روزولت ـ ثریا آغاز خواهد شد.

پیش بینی می‌شود که احداث دو پل هوائی مزبور بمیزان قابل توجهی ترافیک نواحی شمال تهران کمک زیادی کند.

تطبیق نقشه‌های اجرایی مترو آغاز شد

تطبیق نقشه های اجرایی مترو با محل احداث اولین قسمت راه‌آهن زیر زمینی تهران از سوی پیمانکار آغاز شد.

پس از اتمام این کار ، عملیات ساختمانی مترو وارد مراحل اجرایی و اساسی خود خواهد شد.

براساس گفته یک مقام مطلع تهیه مقدمات کار حفاری و شروع عملیات ۱۰ الی ۱۵ روز دیگر بطول خواهد انجامید و سپس کار ساختمان مترو از بالای اراضی شهستان پهلوی آغاز میشود.

مسئولین شرکت ایرانی سازنده اولین بخش از مسیر مترو هم اکنون مشغول تجهیز دفتر مرکزی و کارگاهی برای انجام عملیات ساختمانی خود میباشند. این دفتر بطور موقت برای رفع نیاز های کارگران و کارکنان شرکت ساخته خواهد شد و بعدا تخریب میشود نخستین مرحله اجرای خطوط زیر زمینی مترو که بطول ۲ کیلومتر و ۷۰۰ متر از بالای میدان انقلاب در شهستان آغاز میشود ، ۲ سال دیگر بپایان خواهد رسید ، آنگاه احداث مابقی مسیر خط یکجا مناقصه گذاشته میشود. مسئولین مترو امیدوارند ، ایرانی‌ها در اولین بخش از احداث مترو ی تهران با موفقیت روبرو شوند ، تا بدون استفاده از نیروی انسانی خارجی کار ساختمان راه‌آهن شهری توسط ایرانی ها انجام شود.

سرمای زودرس بازار خیلی هارا رونق بخشید

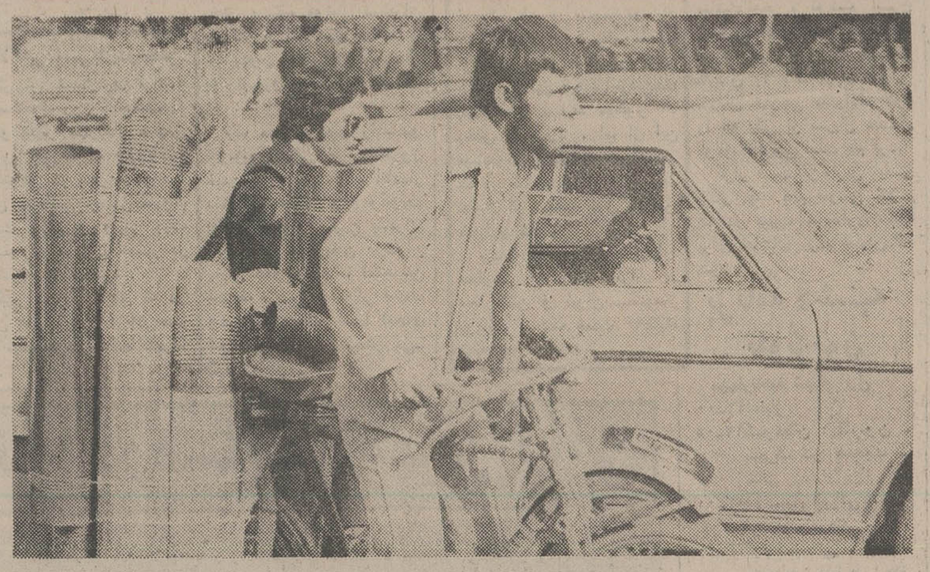

توده هوای سردی که در زمانی غیرقابل تصور ، (در آخرین روز های اولین ماه پائیز) برروی بخش وسیعی از ایران فرو ریخت و علاوه بر نشاندن قشری از برف بر زمین درجه حرارت هوا را گاهش داد، سبب شد مردم با شتاب به تدارک وسائل و تجهیزات زمستانی مشغول شوند . این وضع نه تنها کار فروشندگان پوشاک را رونق بخشید، سبب شد بازار بخاری سازها ، تعمیرکاران شوفاژ و امثالهم زودتر از موقع سال های قبل رونق گیرد . علاوه بر این عده مشتریان فروشندگان تجهیزات زمستانی اتومبیل نیز یکبار فزونی گرفت و معاملات کالائی نظیر ضد یخ ـ لاستیک یخشکن و زنجیر چرخ را رونق بخشید.

دستمزد بنادر سال گذشته ۴۲ درصد ترقی کرد

★ شاخص قیمت زمین در مناطق شهری ۷۸ درصد افزایش یافت

★ اجاره خانه های تازه‌ساز در شهرها تا ۷۴ درصد بالا رفت

بموجب یک گزارش رسمی در سال گذشته ۹۸ هزار پروانه ساختمانی با سطح زیربنائی معادل ۲۴٫۳ میلیون متر مربع در مناطق شهری کشور صادر شده است.

در سال گذشته همراه با افزایش حجم اعتبارات ساختمانی بانکها ، مجموعا احداث ۱۱۲ هزار واحد با سطح زیربنائی معادل با ۳۰ میلیون متر مربع آغاز شدو در همین مدت تکمیل ۱۰۲ هزار واحد مسکونی بپایان رسید.

این گزارش حاکیست : در سال گذشته ، بانکهای ساختمانی و شرکت های پس‌انداز و وام مسکن مجموعا ۹۴٫۴ میلیارد ریال برای خرید خانه ، پرداخته‌اند.

هزینه‌های ساختمانی در سال گذشته بعلت تنگنا های موجود درفعالیتهای ساختمانی بسرعت افزایش یافت و دراین مدت دستمزد بنا ۴۲ درصد و دستمزد کارگران ساده ساختمانی ۳۶ درصد افزایش یافت. بهای مصالح ساختمانی غیر فلزی ۲۶ درصد و بهای مصالح ساختمانی فلزی ۳ درصد نسبت بسال ۲۵۳۴ ترقی کرد.

در همین مدت شاخص قیمت زمین در مناطق شهری حدود ۷۸ درصد افزایش یافت. رشد شاخص مذکور در تهران حدود ۸۳ درصد بود.

شاخص اجاره خانه

در گزارش آمده است : افزایش هزینه های ساختمانی همراه با کمبود واحد های مسکونی درمناطق شهرکشور باعث شد که شاخص اجاره خانه در شهر های کشور ۱۷ درصد و درتهران حدود ۱۵ درصد نسبت به سال ۲۵۳۴ افزایش یافت.

در گزارش مذکور تاکید شده افزایش اجاره خانه درمورد واحد های مسکونی جدید الاحداث یا واحد هائی که در سال گذشته تغییر مستاجر داده‌اند حدود ۷۴ درصد بوده بوده است.

در تهران هیچکس داوطلب اشتغال بکار نانوائی نیست

یکصد و بیست نانوای تهرانی کسب خود را تعطیل کرده‌اند و غیب شده‌اند و مسئولین اتحادیه صنف نانوا هرچه جستجو کرده‌اند تا این عده را بیابند و تشویق به ادامه کارشان کنند ، موفق نشده‌اند ، همین مسئولین مدعی شدند این عده بعلت افزایش هزینه‌هاو دستمزدها و ثابت ماندن نرخ نان ماشینی کوچک درنقاط کرده‌اند .

گروهی از نانوا های پایتخت در گفتگوئی با اطلاعات اظهار داشت دستمزد کارگر و نیز قیمت دیگر فاکتورهائی که در تولید نان اثر دارد نسبت به دو سال قبل که نرخ کنونی تعیین شد ، افزایش قابل ملاحظه‌ای یافته است ولی با اینحال هنوز برای تجدید نظر در نرخگذاری نان اقدامی نشده است .

آنها اضافه کردند : در حال حاضر نان بربری ماشینی در تهران کیلوئی ۲۰ ریال ، آنهم بصورت عمده فروشی ، فروخته میشود و همین نان کیلوئی ۲۲ ریال بدست مصرف کننده میرسد، درصورتیکه نرخ مصوبه نان بربری معمولی که هم خوش طعم تر از نان ماشینی است و هم به مذاق ایرانیها آشناتر ، کیلوئی ۱۵ ریال است و مهمترین علتی که باعث شده که نانوا های تهران یکی پس از دیگری مبادرت به تعطیل مغازه های خود بکنند ، همین عدم تعادل است .

اسدالله صادقیان رئیس اتحادیه صنف نانوایان تهران در این زمینه به خبرنگارما گفت: تمام تلاش ما این است که نان پایتخت را بصورت ماشینی تولید و عرضه کنیم و در انجام این هدف تاکنون ۱۳ کارخانه نان ماشینی کوچک درنقاط مختلف پایتخت احداث کرده‌ایم .

وی اضافه کرد : به علت افزایش دستمزد کارگر و گرانی برخی کالاها و وسایل مورد نیازی که در تولیدنان تاثیر دارد ۱۲۰ نانوا اقدام به تعطیل مغازه های خود کرده‌اند و ماهرچه میگردیم ، نمی‌توانیم آنهارا پیدا کنیم .

اسدالله صادقیان گفت : برای هر نانوا روزانه ۳۹۰ کیلو آرد سهمیه در نظر گرفته شده و آرد تنی ۷۵۰ تومان به آنها عرضه میشود در مناطقی که نانوائی کم است (مانند شمیرانات) چون هیچکس حاضر نیست با وضع فعلی نانوائی جدید احداث کند از طرف اتحادیه سهمیه آرد بیشتری به نانوا های شاغل آن منطقه داده میشود .

وی درپایان تاکید کرد : ما در حال حاضر برای کسانیکه تقاضای جواز نانوائی بکنند در اسرع وقت پروانه صادر می‌کنیم ولی با اینحال کسی حاضر نیست جواز کسب نانوائی بگیرد .

صف برای نان

تحقیق خبرنگاران ما نیز بنوبه خود ثابت کرده است بین تعداد نانوائی‌های تهران و نیاز مردم تعادل وجود ندارد و این امر را هرفرد عادی نیز با مشاهده صفهائی که صبح ، ظهر و شب در برابر نانوائیها تشکیل می‌شود، درک میکند ، باید دانست مهمترین مشکل نانوائی ها کمیابی کارگران نانوائی و بویژه شاطر ، و درمرحله بعد افزایش بی‌رویه دستمزد آنهاست . این افزایش نیز بنوبه خود معلول رقابت صاحبان نانوائی ، برای جلب کارگران رقبای خود درگذشته بوده است. همین دلایل تسریع دربهره‌برداری از دهها کارخانه نان ماشینی را که احداث بسیاری از آنها هم آغاز شده است، ایجاب میکند .

بزم خانوادگی
دردنای خرم
KHORAM WORLD
کیلومتر ٤ اتوبان تهران کرج
تلفن ۱۲ـ۹٤۱۷۱۱

اطلاعات و نیازمندیهای عمومی

● مرکز اورژانس تهران ۱۲۳
● دفتر ارائه اطلاعات مسمومیتها مرکز اورژانس تهران ٦٦٠٥٥٢ ـ ٦٦٠٥٥١
● مرکز حمایت مسمومین بنیاد والاحضرت شاهدخت شمس پهلوی ۸٤١٠٢٠ ـ ٨٥١٠٣٠
● تصادفات راهنمائی و رانندگی ۳۳۳۳۳۳ـ۳٤۳٤۳٤
● بیمه ایران (۲٤ ساعته) ۳۰٤۰۲٦ ـ ٦٤۳۰۱٤
● کمیته ملی حمایت از مصرف کننده ۸٥٤۷٤۷ ـ ٨٥٤٨٤٨
● اطلاعات فرودگاه ٦٤۳۰۱٤
● مهرآباد ٦٤۳۹۱۳ ـ ٦٤۳۰۱۲
● هواپیمائی ملی پروازهای خروجی ۹۱۱۳۱۳ و ۹۱۱۲۳۱٤
● آتش نشانی تهران ۹٥٤٤٤٤ ـ ۹٥٥٥٥٤ ـ ۹٥٥٥٥٥ ـ ٦٤٤٤٤٥
● آتش نشانی شمیران ۲۷۷۷۷۲ و ۲۷۷۷۷۱

در پارلمان ایران

از : علیرضا شقاقی

در نخستین جلسه علنی مجلس شورای ملی در اجلاسیه جدید ـ بازار نطق قبل از دستور رونق ویژه‌ای داشت . پنج تن نمایندگان شب را در مجلس خوابیدند تا در نخستین ساعات نصب تابلوی نامنویسی ، نام خود را برای نطق قبل از دستور ثبت کنند. وسرانجام این پنج تن از یکساعت وقتی که داشتند «زیاد» آوردند و به دوتن از همکاران پارلمانی خود «قرض» دادند و ناطقین بیش از دستور به ۷ تن رسید. ۳ تن دیگر : پزشکپور، ظفری، دکتر فیروز آبادی بعنوان بعداز دستور صحبت کردند.

● نخستین جلسه شورا در اجلاسیه جدید ـ روز معرفی معاونان پارلمانی بودو معاونان پارلمانی وزارت بازرگانی ، راه ، کشاورزی به مجلس معرفی شدند.

● بازار سئوال از دولت نیز رونقی زیاد داشت .

احمد بنی‌احمد نماینده تبریز سئوالی درباره شیوع بیماری شبه وبا تقدیم کرد که طی آن به موارد شیوع و تلفات این بیماری در شهر تبریز اشاره و اضافه کرد:

خواهشمند است بوزیر بهداری و بهزیستی ابلاغ فرمائید هرچه زودتر در مجلس شورایملی حاضر و بسئوالات زیر جواب دهند:

۱ـ چرا برخلاف سیاست اعلام شده در برنامه دولت حقایق را در مورد شیوع بیماری شبه وبا» ازمردم پنهان کرده‌اند؟

۲ـ آیا و زیر بهداری و بهزیستی مسئولیت مرگ و میر کسانی راکه باستناد اطلاعیه ها و مصاحبه های ایشان از توجیه بهداشت و مراقبت های لازم خودداری کرده و در نتیجه جان خود را ازدست داده‌اند بعهده میگیرند یا خیر؟

● محسن پزشکپور درباره اراضی زیر سدها و مسئله کشاورزی سئوالی تقدیم کرد و طی آن خواستار شد: وزیر کشاورزی وعمران روستائی و نیز وزیر مشاور و سرپرست سازمان برنامه و بودجه در مجلس شورایملی حضور یافته به پرسش های آورده‌شده درزیر پاسخ گویند:

۱ـ بطور کلی چه‌مقدار ازاراضی زیر سدها وچه مقدار از منابع آب سد ها دراختیار شرکت‌های کشتو صنعت قرار گرفته‌است ونیز گزارش تفکیکی میزان تصرفات هریك از شرکت ها نسبت به منابع خالص آب چه میباشد ؟

۲ـ چه مساحتی از اراضی زیرسدها که به شرکتهای کشتو صنعت واگذار گردیده است از منابع ملی شده می باشد و چه مساحتی ازآن متعلق به روستائیان صاحب نسق یا موسسات بخش خصوصی بوده است و بطور کلی این گونه اراضی بچه‌تعداد خانوارها تعلق داشته است ؟

۳ـ نحوه اشتغال واستمرار زندگی خانوادگی گروه عظیمی ازخانوارهای روستائی که اراضی آنان در محدوده شرکتهای کشتو صنعت قرار گرفته است چگونه میباشد؟

٤ـ باتوجه بمیزان واقعی ارزش خالص آب و سرمایه‌گذاری ملی درایجاد تاسیسات سدها وشبکه‌های آبیاری آن، میزان سرمایه‌گذاری ملی ودر نتیجه ارزش هریك از شرکت‌های کشتو صنعت که بموجب مقررات قانون فوق‌الذکر تشکیل شده‌است چیست ؟

۵ـ میزان سرمایه‌گذاری خارجی چه بصورت بهره‌برداری مستقیم وچه بگونه مشارکت درهریك از شرکت های مزبور درچه‌مدت و چگونه منتج به‌چه نتایجی بوده ومیباشد؟

٦ـ باتوجه به سرمایه‌گذاری عظیم ملی درهریك ازشرکت های کشتو صنعت میزان بازدهی عملکرد آنان باتوجه به هدف های مذکوره در ماده ۱ قانون فوق‌الذکر چه میباشد؟

۷ـ نحوه تطبیق عملکرد شرکت‌های مزبور با برنامه های توسعه کشاورزی و دامپروری وعمرانی کشور چگونه بوده است وآیا نتایج حاصله از نحوه تشکیل و ترکیب و ادامه کاراین شرکتها باصول برنامه‌های عمومی مملکت دقیقا هماهنگی داشته‌است ؟

● سئوال دیگر مربوط به محسن پزشکپور ودکتر محمدرضا عاملی تهرانی که باین شرح تقدیم رئیس مجلس گردید:

خواهشمند است مقرر فرمائید وزیر صنایع و معادن ـ وزیر مشاور و سرپرست سازمان برنامه و بودجه و وزیر نیرو در مجلس حضور یافته به پرسش‌های آورده‌شده در زیر پاسخ گویند:

۱ـ آزجه کاربنوبه چه سبب مانع شدند واحد های تولیدی صنعتی ،واحدهای درمانی و دیگر واحد های وابسته به شبکه اقتصاد ملی دارای ژنراتورهای مخصوص باشند؟

۲ـ باآنکه مجهز بودن واحدهای تولیدی صنعتی و کشاورزی و درمانی و ساختمانی آنهم در ابعاد وسیع، گذشته از جنبه اقتصادی آن از ضرورتهای امنیت ملی در شرایط اضطراری است آیا این مورد در روشهای طرح و اجرای برنامه‌ها اعمال گردیده است یانه و هرگاه جزاین است سبب این عدم توجه چه میباشد و مسئولین آن چه کسانی هستند ؟

۳ـ چه‌تعداد از کارخانه های مملکت دارای ژنراتورهای مخصوص میباشد و این ژنراتور ها مربوط به‌چه زمانی است وتجهیز دیگر کارخانه ها به ژنراتور های مخصوص که پس از ضایعه خسران بار اخیر مورد توجه قرار گرفته‌است چه‌مدت زمانی به‌طول خواهد انجامید؟

٤ـ میزان مسئولیت شرکت «آلستوم» پیمانکار ژنراتور های سد رضاشاه کبیر و میزان مسئولیت شرکت «مسافر» پیمانکار سد رضاشاه کبیر و میزان مسئولیت شرکت «هزار» مشاور سد مزبور درایجاد این نابسامانیها چه میباشد واصولا نحوه اعمال مسئولیت ونظارت سازمان برنامه و بودجه و دیگر مراجع مسئول برطرز کار کلیه شرکت‌های مزبور چگونه بوده است که سبب بروز این ضایعه عظیم و خسران بار ملی گردیده است ؟

● اشرف حریری نیز سئوالی باین شرح تقدیم نمود:

خواهشمند است دستور فرمایند وزیر دادگستری در مجلس شورای ملی حضور بهم رسانده وبسئوالات زیر پاسخ دهند:

۱ـ درحالیکه باستناد نامه شماره ۵۸۲ـ۲۸ر۱ر۲۵۳٦ وزیر مشاور و معاون پارلمانی نخست‌وزیر بعنوان جناب آقای ریاضی رئیس مجلس شورای ملی در پاسخ به نطق قبل از دستور اینجانب، اولویت پروژه اجرائی ساختمان راه‌اردبیل ـ آستارا به‌تائید شورای اقتصاد رسیده‌و شروع آن در طی برنامه پنجم تاکید شده است اینك که به پایان زمان پنجساله برنامه پنجم کشور پنج‌ماه بیشتر باقی نمانده است بهرا ساختمان این راه ارتباطی هنوز شروع نشده است ؟

۲ـ قریب دو ماه است که راه آستارا ـ بندر پهلوی بخاطر بارندگی و بالاآمدن آب رودخانه هایملت خرابی جاده و شکستگی پل‌ها مرتبا مسدود میشود، برای ساختمان اساسی این راه و ترمیم پل‌های بین‌راه و برقراری ارتباط مجدد و مطمئن در این جاده مهم که در مسیر دروازه واردائی کشور قرار دارد از طرف وزارت راه و ترابری چه اقدامی صورت گرفته است ؟

سئوال در باره نرخ بیمه بدنه اتومبیل

● علی اصغر مظهری نماینده کرمان نیز سئوالی از دولت در باره افزایش نرخ بیمه بدنه اتومبیل تقدیم کرد که متن آن دیروز چاپ شد.

در نخستین جلسه اجلاسیه جدید شورا :

٦ سئوال از دولت به مجلس داده شد

ماشین بلوک زنی سیمانی
کادونا CADONA
تولید از ۱۱۵۰۰ الی ۱۲۰۰۰ عدد در روز
ساخت ایتالیا

شرکت بتون ماشین
خیابان ایزنهاور بین نواب و اسکندری شماره ۳٦۳
تلفن ۹۳۲۲۷٦ ـ ۹۳۹٥۰۳ ـ ۹۳۱۷۲۰

امشب

سراسر ایران با.....
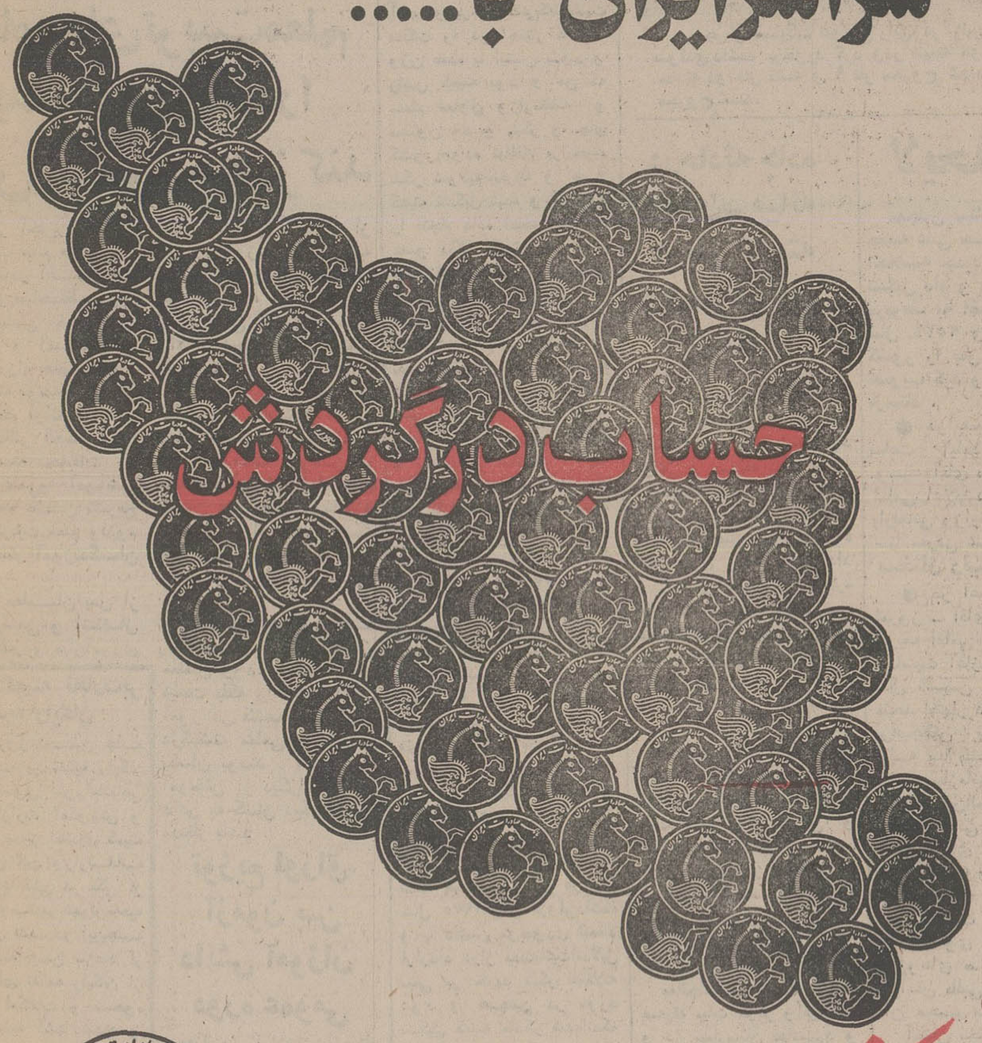

بانک صادرات ایران
با داشتن حساب در گردش همه جا میتوانید از پول خود استفاده کنید.
اما به شرط اینکه همه جا شعب بانک در اختیار شما باشد و شما به کجا میروید که شعب بانک صادرات ایران در آنجا نباشد.
با حساب در گردش بانک صادرات ایران شما میتوانید از سه هزار شعبه بانک در سراسر ایران از حساب خود پول بگیرید و یا به حساب خود پول بریزید.
همیشه و همه جا با حساب در گردش بانک صادرات ایران

پرش با اسب جام بین المللی آریامهر

تاریخ برگزاری: ۱۰-۱۱-۱۲-۱۳ آبانماه ۲۵۳۶
محل برگزاری: استادیوم دوازده هزار نفری آریامهر
ساعت برگزاری: ۱۰-۱۱-۱۲ آبانماه ۷ بعدازظهر ۱۳ آبان ۵ بعدازظهر
محل فروش بلیط: کلیه شعب بانک عمران، هتل هیلتون، هتل شرایتون، شمینه باشگاه ورزشی شاهنشاهی، باشگاه پرسپولیس، استادیوم امجدیه، انجمن سلطنتی اسب، دروردی.
باهمکاری: شرکت سهامی نوسازی و عمران تهران
روزنامه کیهان و بانک صنایع ایران
مژده به علاقمندان سیرك:
در فواصل مسابقات پرش با اسب شما شاهد نمایش قسمتی از بزرگترین سیرك اروپا مو یارا اورفی خواهید بود.

شرایط احراز گروههای تعدادی از مشاغل تغییر کرد

شرایط احرازو گروه‌های استخدامی تعدادی‌از مشاغل طرح طبقه‌بندی مشاغل تغییر کردو براساس تغییرات جدید دارندگان مدرک تحصیلی لیسانس و بالاتر در رشته تحصیلی بهداشت صنعتی پس از طی دوره کار آموزی لازم میتوانند دررشته شغلی‌بازرس کار بخدمت مشغول شوند و همچنین افرادی که دارای دکترای مرمت ابنیه تاریخی هستند میتوانند در رشته‌شغلی آرشیتکت بکار گمارده شوند.

در قسمت‌دیگری ازاصلاحیه جدید طرح طبقه بندی مشاغل قید شده است که لیسانسیه های رشته بهداشت مدارس میتوانند دررشته شغلی‌بازرس کارشناس آزمایشگاه بخدمت مشغول شوند و دارندگان مدرک تحصیلی لیسانس و بالاتردر رشته هنر های‌تجسمی میتوانند در رشته شغلی کارشناس معماری بکار گمارده شوند ، دراین تغییرات‌همچنین یک طبقه جدید شغلی به رشته شغلی کارمند امور پستی اضافه شده است . امروز همچنین گفته شد تاریخ اجرای اصلاحات جدید در مورد ۱۵ رشته شغلی تکنسین تغییر کرده است و تغییرات تازه در موردشاغلین این ۱۵ رشته شغلی از اول مهر ماه سال ۲۵۳۲ قابل‌اجرا است .

۱۵ رشته شغلی تکنسین‌که مشمول مقررات جدید شده‌اند و تاریخ صدور احکام تازه آنان از اول مهر ماه سال ۲۵۳۲ است عبارتند از : تکنسین هواپیما ، تکنسین ایجاد و نگهداری و تعمیر خطوط راه آهن ، تکنسین تعمیرونوسازی قطعات‌موتور و واگون ، تکنسین برق، تکنسین تاسیسات ، تکنسین مسیر و حرکت ، تکنسین ارتباطات و علائم تکنسین راه و ساختمان ، تکنسین برق ، تکنسین تاسیسات ، تکنسین مکانیک ، تکنسین ارتباط و مخابرات ، تکنسین ذوب فلز، تکنسین فلزکاری ، تکنسین مدل سازی و طراحی و وسائل و قطعات فنی .

تقدیم استوارنامه به رئیس‌جمهوری ایتالیا

هرمز قریب سفیر شاهنشاه آریامهر در ایتالیا طی مراسمی استوارنامه خودرا به‌پرزیدنت «جیووانی‌لئونه» رئیس جمهوری ایتالیا تقدیم داشت .

پاسخ وزیر وقت بازرگانی به‌اظهارات علیزاده

چهاردهمین جلسه شعبه‌اول دادگاه‌دیوان کیفر بریاست‌سید محمودهاشمی نژادبامداد روز دوشنبه دوم آبان تشکیل‌شد ومحاکمه علیزاده و صیرفی معاونین اسبق وزارت‌بازرگانی باتهام تدلیس درامر خریدشکر ورساندن‌ضرر وزیان به‌دولت ادامه یافت.

در جلسه امروز دادگاه علیزاده متن نامه اداره اقامت بیگانگان شهربانی کشور را در مورد حضور مایکل اتفیلد مدیر شرکت تیت اندلایل را که ادعا شده بود هنگام امضای قرارداد در تهران نبوده‌است وسیله‌آقای ناصر شیلاتی‌وکیل مدافع حسین علیزاده تقدیم دادگاه شد.

رئیس دادگاه ـ شما ضمن تحقیقات خود نزد بازرس دیوان کیفر درمورد اینکه‌چرا برطبق این تصویبنامه ازجهت تشکیل کمیته اقدام ننمودید ، متذکرشده‌اید و فقتیکه آقای‌وزیر بازرگانی و من که مسئول سازمان قند و شکر و چای بودم و ۲ عضو از ۴ عضو کمیته بودم تصمیم گرفتیم‌خود بخود رعایت تشریفات مربوط به تصویبنامه شده است و دیگر ضرورتی برای تشکیل کمیته‌بصورتیکه جلساتی‌تشکیل بدهند و تصمیم بگیرندنداشته است‌و ضمن‌تحقیقات دردادگاه هم دراینمورد متذکر شدیدکه من خلاف مقررات تصویبنامه را به آقای وزیر بازرگانی‌گفتم ایشان در پاسخ من اظهار داشتندکه‌ما باید کار راصحیح و درست انجام بدهیم که بنفع مملکت باشد ضرورتی برای رعایت این تشریفات و کاغذ بازی نیست و حتی شما از ایشان خواسته بودید این اقدامات‌راتصدیق و تائید کنند، ایشان‌نامه مورخ ۳۰ر۵ر۱۳۵۳ را بشما مینویسند که‌درنتیجه مدرکی‌در اختیار داشته باشید، چه‌میگوئید؟

علیزاده ـ در مورد اینکه در دادگاه عرض کردم‌به‌آقای وزیر گفتم که اقدام ما برخلاف مقررات استدر مورد قرارداد دراز مدت بود که با شرکت تیت اندلایل منعقد کردیم ، من در این مورد به آقای وزیر گفتم که انعقاد برخلاف ضوابط در سازمان قند و شکر و چای میباشد زیرا معاملات ما از طریق مناقصه بود و باین جهت بود که آقای وزیر دستور انعقادقرار داد را دادند و من برای‌اینکه کتبا مراتب راتائید کرده باشند از ایشان نامه ۱ر۵ر۵۳ را خواستم که بمن نوشتند و تائید کردند و من با توجه باین مراتب طبق قرارداد دراز مدت را اجرا نکردم و خرید نکردم تاآنکه تصویبنامه‌گذشت و بر مبنای این تصویبنامه قرارداد ۱۴ و ۹ کشتی را با شرکت تیت‌اندلایل منعقد کردیم . اما در مورد اینکه‌نزد آقای بازرس در موردتشکیل کمیته مطالبی عرض کردم آنجا هم گفته‌ام خرید ما براساس قرارداد درازمدت بوده و به آقای بازرس عرض‌کردم وقتی آقای وزیر بازرگانی‌که‌سیاست مملکت را در اختیار داشتند وزن عمده با ایشان بود و رئیس کمیته بود و من که سمتم معاون وزارتخانه و مسئول قند و شکر و چای کشور بوده توافق بر خرید شکر نمودیم تقریبا و عملا کمیته تشکیل شده و کارخود را انجام داده است زیرا دو عضو دیگر کمیته که آقای معمارزاده معاون بازرگانی خارجی وزارت بازرگانی و آقای صیرفی رئیس شرکت معاملات خارجی بودند در تصمیم مادونفر در موردخرید شکر نمیتوانست تاثیری‌داشته باشد فرض قوی بگیریم آقایان معمارزاده و صیرفی مخالفت با تصمیم ما میکردند ، آیا خرید انجام نمیشد . دراینجا باید گفت که‌خرید انجام‌میشد. چون کار آقای معمارزاده در مورد کمیته روی معاملات دولت بود وکار آقای صیرفی روی سیمان‌و مرغ و تخم‌مرغ وپنیربود .

بنا براین ما عملا کمیته را تشکیل داده بودیم و تصمیم گرفتیم و همچنانکه شرکت معاملات خارجی که سیمان خریداری کرد . من که عضو کمیته بودم اطلاعی نداشتم .

رئیس دادگاه ـ اظهارات آقای مهدوی برای شما قرائت میشود . در پاسخ سئوال آقای بازپرس که پرسش شده است قیمت شکر در فوریه سال ۱۹۷۵قوس نزولی‌داشته و با داشتن موجودی انعقاد قرارداد دراز مدت‌باتیت‌اندلایل مبنی بر خرید شکر عاقلانه نبود و همچنین در مورد تشکیل کمیته متذکر شده‌اندکه سازمان قند و شکر مسئولش علیزاده بوده بایستی این بررسی ها را بکند ، وزیر ، وقت این کارها را ندارد .در این مورد چه میگوئید .

علیزاده بتفصیل به این‌سئوال رئیس دادگاه پاسخ داد .

برنامه‌های تربیت‌معلم باید‌معلمان آینده‌را باروش یادگیری مجهز کند

امروزدر آخرین اجلاس سمینارتربیت معلم که ازروز شنبه ۳۰ مهر آغاز شد چند تن از صاحبنظران و کارشناسان مسائل تربیتی و آموزشی نظریات و راه حلهای خود را در زمینه توسعه شرایط پرورش معلم ارائه دادند.

ابتدا دکتر احسان‌نراقی رئیس توسعه تحقیقات و برنامه‌ریزی‌علمی‌و آموزشی دراین جلسه ضمن تشریح برنامه‌های‌تربیت معلم ولزوم آگاهی بیشتر آموزندگان گفت :

شرکت معلمان پس از آموزش رسمی و اشتغال به‌کاردر یک دوره‌بازآموزی امری استثنائی است . از این روآموزش اولیه که قبل از شروع خدمت‌معلمان به آنان داده میشود برای ایفای نقشی که به آنان واگذار میشود کافی بنظر نمی‌رسد .

ازطرف دیگر گسترش اطلاعات و دانستنی ها در دنیای کنونی‌باچنان سرعتی روی میدهدکه آموختن‌تمام دانش مورد نیاز را برای معلمان غیر ممکن می‌سازد بنابراین برنامه‌های تربیت معلم باید معلمان آینده را با روش یادگیری‌مداوم مجهز کند .

وی همچنین هنگام توجیه رسالت‌وشیوه های‌ثمربخش معلمان‌افزود: معلم‌متخصص نیست بلکه راهنمائی دانش آموز در کشف علوم است درگذشته معلمی و طلبگی یکسان بودند . همیشه آموختن از دیگران و یاد دادن به کسان دیگر باید مدنظر باشد .

تشکیل کمیته نظارت‌بر تغذیه رایگان

صبح امروز نخستین جلسه کمیته نظارت بر تغذیه رایگان باحضور معاون اموراجتماعی ورفاهی وزارت آموزش و پرورش و سایر اعضای کمیته و بازرسان این وزارتخانه بدون اطلاع قبلی در یکی از مدارس جنوب‌شهر تهران‌ناحیه شش تشکیل شد. در این‌جلسه اعضای کمیته ضمن بازدید از نحوه اجرای تغذیه رایگان از نزدیک با امکانات و نحوه اجرای تغذیه آشنا شدند و مشکلات مراحل اجرائی تغذیه رایگان را در مدارس تهران مورد بررسی قرار دادند .

پیش‌بینی میشود با ادامه این برنامه بسیاری‌ازمشکلات‌اجرائی طرح مرتفع خواهد شد و برنامه بنحو مطلوبتری انجام می‌پذیرد .

بررسی‌مسائل‌دانشجوئی

عصر دیروز در جلسه‌ای‌با شرکت دکتر داریوش شیروانی معاون دانشجوئی دانشگاه تهران و نمایندگان دانشجویان و چند تن از استادان مسائل مختلف دانشجوئی‌موردبررسی قرار گرفت.

در این‌جلسه دکتر شیروانی درباره وظیفه دانشجویان‌نسبت بمحل تحصیل خودو جوانانی که نتوانسته‌اند وارد دانشگاه شوند مطالبی بیان داشت .

توزیع اوراق آزمون بین دانش آموزان دوره عمومی

بمنظور ارزشیابی میزان پیشرفت درسی دانش‌آموزان دوره عمومی از راه مکاتبه از سوی دفتر آموزش بزرگسالان تست‌های آزمایشی تهیه وبرای توزیع میان دانش‌آموزان در اختیار ادارات کل آموزش و پرورش استان ها قرار گرفت.

این تستهاکه‌بمنزله امتحانات داخلی می‌باشد جهت تعیین نمره انضباط و معرفی بامتحان آخر سال میان دانش‌آموزان توزیع میگردد لیکن در قبولی ومردودی آخر سال دانش ـ آموزان تاثیری‌نخواهد داشت.

دانش آموزان دوره‌عمومی از راه مکاتبه باید ۲۰ روزبعد از دریافت تست ها آنها را به ادارات کل آموزش و پرورش استان مربوط ارسال دارند ، تست های رسیده وسیله متخصصان هر درس تصحیح خواهد شد .

مسابقه ایران وکویت فقط برای شهرستانیها از تلویزیون پخش میشود

سازمان‌رادیو تلویزیون‌ملی ایران اعلام کرد : مسابقه فوتبال میان تیم ملی فوتبال ایران و کویت که بعد ازظهر جمعه‌آینده‌در استادیوم‌ورزشی آریامهر انجام میشود ، به هیچوجه ، بطور مستقیم برای تماشاگران تهران‌پخش‌نخواهد شد .اما کلیه شهرستانها می توانند این مسابقه را بطور مستقیم از شبکه‌اول تلویزیون تماشا کنند . سابقه‌نشان‌میدهد که در مسابقات حساس‌فوتبال باشگاهی یا ملی تلویزیون قبلا اعلام میکرد که آن‌مسابقه را پخش نخواهد کرد ، امادر لحظه انجام مسابقه ، بدلیل پرشدن ورزشگاه و فروش رفتن کلیه بلیطها ، بدون اطلاع قبلی اقدام به پخش مستقیم‌برای‌تهران و شهرستانها میکرده‌است، ظاهرا فدراسیون فوتبال تصمیم گرفته است که این بار ، بدعت تازه‌ای‌بگذارد و بهیچوجه‌به‌تلویزیون اجازه ندهد که حتی در صورت پر شدن استادیوم نیز مسابقه را مستقیما برای تهران پخش‌کند استدلال فدراسیون این است که بخاطر تکرار پخش مستقیم بدون اطلاع قبلی ،تماشاگران تهران ، بامید پخش این‌مسابقه از خرید بلیت و رفتن به ورزشگاه خودداری میکنند و پخش مستقیم فوتبال درتهران هم چه با اعلام قبلی باشد و چه بدون اعلام قبلی ،بهرحال به رقم فروش‌بلیت لطمه‌خواهد زد .

یک مقام سازمان رادیو تلویزیون ملی ایران امروز ضمن تائید این مطلب اظهار داشت :مسابقه ایران وکویت بطور قطع و یقین برای تماشاگران تلویزیون درتهران پخش نخواهدشد ، اماجریان مسابقه بر روی نوار ضبط ودر برنامه آخر شب (بجای شو قریب افشار) پخش می‌گردد .

والاگهرشهریاردرمصر

بگزارش خبرگزاری فرانسه از اسکندریه روز گذشته‌ناخدا یکم والاگهر شهریار شفیق معاون فرمانده ناوگان شاهنشاهی در بندر عباس با ژنرال عبدالغنی جمسی معاون نخست وزیر و وزیر جنگ جمهوری عربی مصر در اسکندریه ملاقات کرد . والاگهر شهریار شفیق که در جشن های نیروی دریائی‌مصر برپا شده بود شرکت کرده بود .

پخش برنامه‌های جدید شبکه‌اول ازامروز آغازمیشود

از ساعت ۵ بعد از ظهر امروز پخش برنامه های‌جدید تلویزیون شبکه اول باپخش رنگی چند برنامه از این‌کانال آغاز میشود.

برنامه امشب تلویزیون شبکه اول تا یازده شب و روزهای تعطیل تا نیمه شب ادامه می‌یابد و برنامه های روز اول آغاز دوره جدید فعالیت این شبکه بطریق رنگی برای بینندگان تلویزیون پخش خواهد شد ولی‌دربقیه روزها فقط حدود سی در صد از برنامه‌ها بصورت رنگی پخش خواهد شد وما در صورت ایجاد امکانات‌لازم ،بامطالعاتی که اکنون در دست جریان است احتمالا از مهر ماه آینده پخش تمام برنامه ها بصورت رنگی خواهد بود .

در برنامه های جدید شبکه اول تلویزیون هر هفته‌نمایش سه فیلم سینمائی ، چندسریال ایرانی و سریال های جدید خارجی گنجانده شده است ، ازجمله این سریال ها میتوان مجموعه تازه تلویزیونی «ماشاءالله‌خان» نوشته ایرج پزشکزاد نویسنده دائی جان ناپلئون و برنامه جدیدپرویز کاردان (۲ باضافه۲)وهمچنین سریال خارجی «کارآگاه لاو» را که یکی از سریال های موفق خارجی است نام برد.

قرار است از طریق این کانال چند فیلم فارسی خوب که در دست خریداری است برای تماشای مردم نمایش‌داده شود.

تلویزیون وفوتبال امروز

مسابقه دوستانه تیم ملی فوتبال‌ایران و منچستریونایتد که قبلا قرار بود بطورمستقیم از شبکه اول تلویزیون پخش شود ، بدلیل فروش نرفتن‌همه بلیت های مسابقه مذکور ، پخش نمی‌شود ، اما از این مسابقه نواری تهیه خواهدشد که در ساعت ۱۲ر۵ فردا سه‌شنبه) از شبکه اول پخش خواهد شد .

برنامه ورزشی ظهر فردا ، مخلوطی از مسابقه ایران ـ مجارستان و ایران ـمنچستر یونایتد استکه بمدت ۹۰دقیقه تهیه خواهد شد .

برنامه ٤ شنبه تلویزیون

چهارشنبه شبکه اول
۱۲ـ۰۰ اخبار
۱۲ـ۰۵ کودکان : کارتون ـ سیرک در همجا ـ تئاتر
۱۳ـ۰۰ موسیقی ایرانی : موسیقی‌ازجشن‌فرهنگ مردم
۱۳ـ۳۰ فیلم سینمائی : چگونه میتوان یک طلاق دوستانه را بهم زد
۱۵ـ۰۰ پخش مستقیم مراسم ٤ آبان‌ازاستادیوم‌آریامهر
۱۸ـ۳۰ موسیقی ایرانی : موسیقی از جشن هنرشیراز
۱۹ـ۳۰ مروری برفعالیت ده سال‌گذشته تلویزیون ملی ایران
۲۰ـ۳۰ اخبار
۲۰ـ۵۰ مجله خبری
۲۱ـ۱۰ آگهی و پیام
۲۱ـ۲۰ برنامه ویژه ٤آبان
چهارشنبه ـ شبکه‌دوم
۱۵ـ۳۰ اسلاید وموزیک
۱۶ـ۰۰ پلنگ صورتی
۱۶ـ۳۵ فیلم سینمائی : بابالنگ‌دراز کارگردان:ژان‌نگولسکو
۱۸ـ۴۵ کنسرت گوگوش
۱۹ـ۰۵ کاشفان
۲۰ـ۰۰ (۲+۲) برنامه‌ای از پرویز کاردان
۲۱ـ۰۵ کنسرت پری‌زنگنه
۲۱ـ۳۰ اخبار ۲۱ر۳۰
۲۲ـ۰۵ لحظه
۲۲ـ۱۵ عروج انسان
۲۳ـ۰۵ موسیقی کلاسیک

حادثه خونین درمسابقه اتومبیل رانی

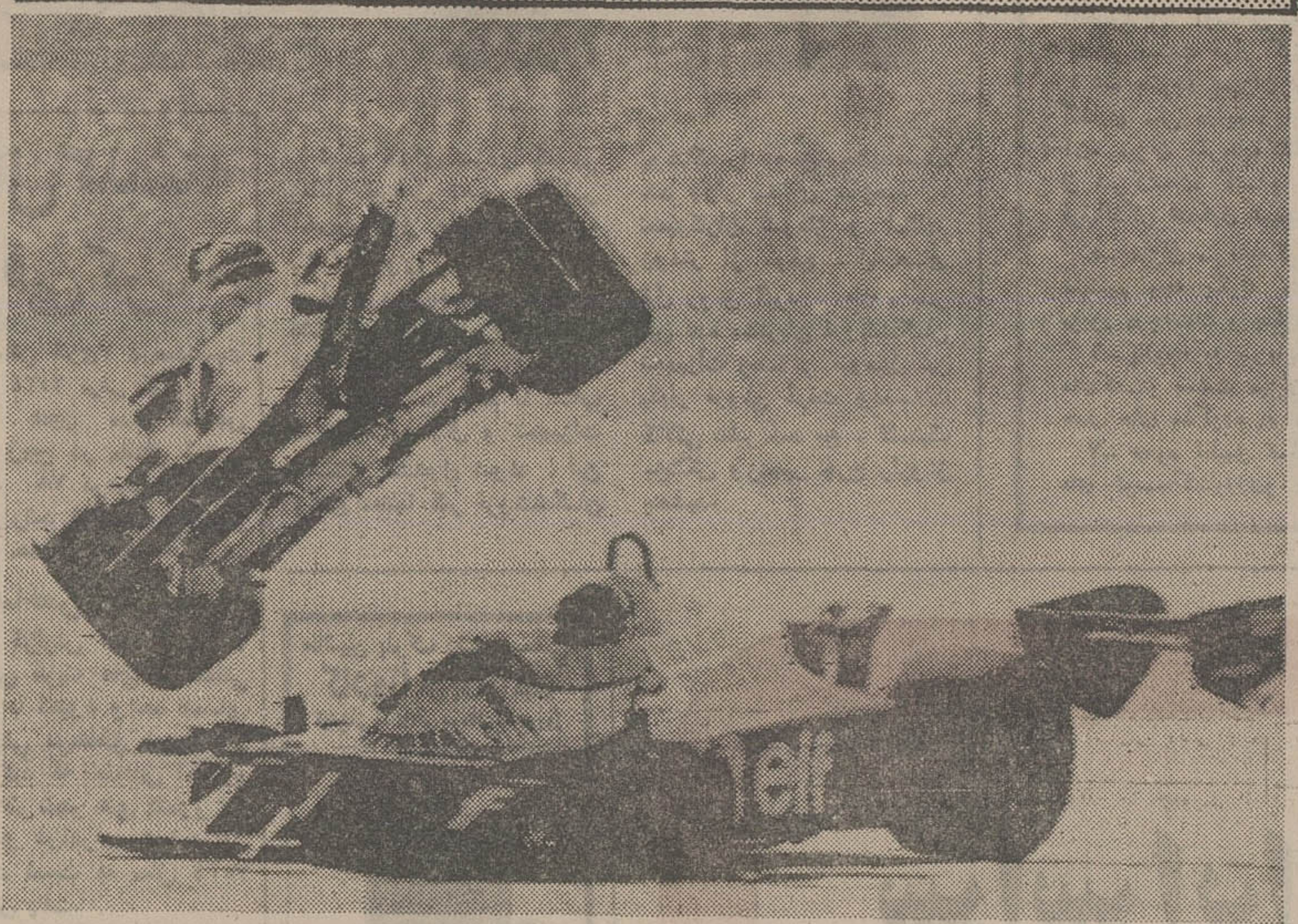

در جریان مسابقات اتومبیل رانی در ژاپن یک اتومبیل فراری بسرنشینی یک کانادائی به‌اتومبیل‌دیگری که سر نشین سوئدی داشت برخورد کرد ودر نتیجه اتومبیل فراری بپروازدرآمد ودر میان گروه تماشاگران فرود آمد. دراین حادثه دو نفر کشته و ۹ نفر مجروح شدند که حال ۷نفر آنها بشدت وخیم است .رانندگان این دو اتومبیل نیز مجروح شدند.
عکس رادیوئی آسوشیتدپرس

لایحه تعطیل بنگاههای مسافر بری متخلف تقدیم‌شد

«مجلس سنا» نخستین جلسه عنی خود را در اجلاسیه جدید امروز تشکیل داد و در آن لوایح مربوط به اضافه اعتبار سال ۲۵۳٤ و ۲۵۳۵ کل کشور را پس از بررسی تصویب کرد و به شورا فرستاد .

● در همین جلسه که ساعت ۱۰بامداد رسمیت‌آن بوسیله آقای مهندس شریف امامی اعلام‌شد معاونان پارلمانی وزارتخانه ها به سنا معرفی شدند.

سخنان رئیس سنا

● در آغاز جلسه امروز ـ آقای مهندس‌جعفر شریف امامی طی سخنانی بمناسبت آغاز سی‌و دومین سال تاسیس سازمان ملل متحد اظهار داشت :

برهیچکس پوشیده نیست که سازمان ملل متحد درمیان‌سازمانها وموسسات مختلف بین‌المللی که پس‌از جنگ جهانی اخیر بوجود آمده دارای حیثیت‌ونفوذی خاص است و میتوان گفت این سازمان یگانه دستگاه جهانی است که چشم امید مردم بسوی آن دوخته و آرزوهای صلح خواهی و آرامش طلبی را در وجود آن مجسم می‌بینند .

آقایان بخاطر دارند که سازمان ملل در ۳۲ سال پیش در محیطی آشفته و اوضاع‌تاریکی بوجود آمد که در آن روزگار بقول سعدی «جهان در هم‌افتاده چون موی زنگی» بود و بشریت تازه از ورطه هولناک جنگی خانمانسوز بدرآمده و هنوز قدراست نکرده بود .

بدیهی است برای آنکه سازمان ملل بمفهوم حقیقی اصول منشور خود عمل کند و بتمام معنی قبله‌گاه مردم صلح طلب دنیا باشدتا هرملتی‌بتواند اگردر معرض تهدید از جانب ملت زورگوئی قرارگرفت به آن سازمان مراجعه نماید تا احقاق حق او را نماید ناگزیر باید از تقویت‌واقعی همه ملل بزرگ و نیرومند دنیا برخوردار باشدوقوه اجرائی مافوق همه دولت ها را دراختیار داشته باشد ولی متاسفانه بملاحظه پاره اختلافات بین دول بزرگ‌و مصالح انفرادی این نیرو بسازمان ملل داده نشد و درنتیجه این سازمان قادر نبوده است در همه موارد با قدرت کامل واردعمل‌شود و جلوی اختلافات رابگیرد ولاجرم غالب اختلافات بین‌المللی همچنان لاینحل باقی مانده است .

رجاء واثق داریم که این نقیصه بهمت کشورهای صلح‌دوست و خیرخواه‌مرفع شود تا بشریت از نعمت امنیت خاطروسلامت‌اجتماعی که بزرگترین آرزو و آرمان همه اقوام و ملل جهان در طول تاریخ بوده است برخوردار شود.

باوجوداین‌نقیصه سازمان ملل درطول این ۳۲ سال به کوشش صمیمانه اکثرملل عالم نضج گرفت وهرچه بر اهمیت و موجودیت آن افزوده شد انظار عالمیان خاصه ملل کوچک و مظلوم بیشتر متوجه آن گردیده و هریک در تحکیم مبانی آن کوشیدند چنانچه سازمان مزبور در آغاز بامشارکت۵۱ ملت تشکیل گردید و امروزه عده اعضاء آن بحدود ۱۵۰ ملت رسیده است .

نقش ایران

کشور ایران که افتخار دارد در ۲۵۰۰ سال پیش پادشاه بزرگ آن کوروش کبیر با صدور اعلامیه‌حقوق بشر که پیشقدم این فکر انسانی بوده از همان آغاز تاسیس این‌سازمان مساعدت های بیدریغ خود را نثار آن نمود و ازبذل‌هرگونه کمک مادی ومعنوی برای تحقق یافتن آرمانهای آن دریغ نورزید . شاهنشاه مفخم و صلح‌دوست ما در هر مورد از تقویت ارکان آن دریغ نفرمودند چنانکه در اندیشه استقرار صلح جهانی‌نخستین تاجداری بودند که پیشنهاد فرمودند یک روز هزینه مصارف ارتش و تجهیزات مال جهان برای تامین هدف های صلح‌ازطرف همه‌کشور ها بسازمان ملل اهدا شودو خودشان نیز در این ابتدار پیشی گرفتند.

همچنین ایجاد لژیون خدمتگزاران بشر که قدمی دیگر بود در استقرارصلح‌و کمک به پیشرفت فرهنگ و تمدن بشری از هر رنگ و نژاد از ابتکارات معظم‌له‌بود که خوشبختانه ازجانب‌غالب کشورهای جهان پذیرفته شد .

در خاتمه از زحمات و مراقبت‌های جمعیت ایرانی طرفدار سازمان ملل که تا حدود توانائی دراشاعه‌مرام و آرمانهای سازمان ملل و آشناساختن اذهان جوانان کشور ما به مفاهیم آن کوشش میکنند تحسین و قدردانی مینمایم .

تقارن دو میلاد

درنطقهای‌قبل‌ازدستور رسناتور دکتر شمس‌الملوک مصاحب از تقارن دو عید : میلاد حضرت امام‌هشتم علیه‌السلام و میلاد شاهنشاه آریامهر یاد کرد و آنرا بملت ایران تبریک گفت .

سناتور دکتر مصاحب‌که به تفصیل درخصوص ریشه های اعتقاد ملت‌ایران و آنچه انقلاب اجتماعی ایران در سایه تدابیر شاهانه برای‌ملت بوجود آورده است گفت در مقابل اینهمه مواهب و در مقابل اینهمه مساعی و مجاهدت ، ملت هم وظایفی برعهده دارد و مخصوصا مسئولان امر ، ملاحظه بفرمایند که جوانان ما از گذشته و پشت‌سر خودخبر ندارند.

سناتور دکتر محمدحسین موسوی (سناتور انتخابی تبریز) گفت بمناسبت سالگرد تاسیس سازمان ملل، متحدـ از روح بشر دوستی ملت ایران الهام میگیرم و سخنی چند درباره‌سرنوشت‌انسانها درمقابل حوادث عصر ما مانندهواپیماربائی باجهانیان سخن میگویم .

ناطق افزود : ما که ملتی هستیم اولین اعلامیه دفاع‌از حقوق انسانها بنام ما ثبت شده، ما که میگوئیم بنی‌آدم اعضای یکدیگرند ، ما که از رنج بسر در رنج هسیم ـ حق داریم در مقابل کرودن درمن اطفال معصوم متاثر شویم . ۱۵ سال است بشر در اضطراب هواپیماربائی است . دولت‌ها و سازمان ملل از موجهه خودداری کرده‌اند. امروز قبل از اینکه با دولت‌ها سخنی داشته باشم ـ روی سخنم با این جوانان عصیان زده است . نمیدانم هدف اینان از توسل به هواپیماربائی وگروگان گیری چیست ؟ اگر هدفشان همین‌نفس گروگان‌گیری‌است مایه تاسف بشریست . اگر هدف دیگر دارند چرا نمی گویند ؟

رسیدگی به تخلفات موسسات مسافربری

درجسه امروز سنا معاون پارلمانی وزارت کشور به منظور ایجاد ضابطه قاطع‌و بازدارنده درامر رسیدگی به تخلفات متصدیان موسسات مسافربری لایحه‌اصلاح ماده ۱۱ قانون نحوه رسیدگی بر تخلفات‌و اخذجرایم‌رانندگی مصوب خرداد ۲۵۳۰راتقدیم کرد.

بموجب‌این‌لایحه‌شهربانی و ژاندارمری در حوزه ماموریت خود مجازند موسسات حمل ونقل‌مسافرـ بری زیستی را که خلاف مقررات و ائین‌نامه‌های‌حمل و نقل بارومسافر رفتارنمایند حداکثر تایکماه تعطیل نماید ولی تعطیل‌زایدبریکماه تایک سال موکول به موافقت دادستان شهرستان حمل موسسات‌مذکور خواهدبود مدیر موسسه‌ای که به علت ارتکاب تخلف‌بتعطیل‌موسسه خود زاید بر یکماه مجبور گردیده می تواند از تصمیم مراجع مذکور به دادگاه و شهرستان محل شکایت کند ورای دادگاه شهرستان‌قطعی است و سناتور دکتر مرشد نیز بعنوان پیش از دستور گزارش‌جامعی ازشرکت‌هیات پارلمانی ایران در شصت‌و چهارمین کنفرانس بین ـ المجالس که در بلغارستان تشکیل شده بود به سناداد

درحادثه جاده زنجان‌ـ میانه ۲ نفر کشته و ۳ نفرمجروح شدند

زنجان ـ خبرنگار اطلاعات

در یک حادثه رانندگی در جاده زنجان ـ میانه مسعود موثقی و صدیقه بیات همسر خلعت‌پاشا بیات ماکوئی کشته و سه نفر دیگر مجروح‌شدند.

حادثه عصر دیروز در ٤٠ کیلو متری زنجان روی داد و اتومبیل شورولت شماره ٤۳۸۸۸ ساری براننده‌گی مسعود موثقی بعلت انحراف‌به چپ با کامیون‌بنز خاورشماره ۱۵۸۹۷ تهران‌ـ ج ، براننده‌گی ابوالحسن حسینی نیاز بشدت تصادف کرد .

مسعود موثقی لحظه‌ای بعد از تصادف کشته شد و خلعت پاشابیات ماکویی ، بانوصدیقه بیات همسر بیات ماکویی و نیمتاج موثقی مادر مسعود موثقی سرنشینان اتومبیل ـ سواری و راننده کامیون که بسختی مجروح شده بودند به بیمارستان شفیعیه زنجان منتقل شدند .

معالجات در مورد بانو صدیقه بیات موثر واقع نشد و در بیمارستان جانسپرد و سه تن دیگر از مجروحان‌در بیهوشی‌بسر میبرند .

بنا به‌اظهار پلیس راه‌زنجان تصادف بعلت انحراف به چپ اتومبیل سواری بوجودآمده است .

دوره‌های آموزش آموزگاران غیر دیپلمه ودبیران لیسانسیه‌آزاد

۲ طرح آموزشی جدید برای آموزش معلمان غیر دیپلمه و دبیران لیسانسیه آزاد به‌اجرا گذارده میشود.

برای آموزگارانی‌که‌دارای مدرک‌تحصیلی چهارم‌متوسطه هستند تاسطح‌دیپلم دانشسرای مقدماتی در مناطقی که دانشسرای مقدماتی‌و آموزگار واجد شرایط در حد نصاب یک کلاس وجود داشته باشد، دوره‌های آموزشی شبانه تشکیل میشود . این کلاسهاجهت‌آمادگی‌داوطلبان برای شرکت در امتحانات دانشسرای مقدماتی دوشب در هفته تشکیل میشود.

برای دبیران لیسانسیه آزاد که دوره کارآموزی ندیده‌اند یکدوره کارآموزی گذارده خواهدشد،

فردا اطلاعات منتشر نمیشود

شماره آینده‌روز چهارشنبه چهارم آبان‌منتشر خواهد شد

خبرهای کوتاه

سفرحاکم‌شارجه‌بتهران

والاحضرت شیخ سلطان‌بن محمد القاسمی عضوشورای عالی امارات عربی متحده و حاکم شارجه فردا به دعوت آقای‌جمشید آموزگارنخست وزیر برای یک اقامت۵روزه وارد تهران می شود . والاحضرت حاکم شارجه در راس هیاتی از خارطوم به ایران میاید و وی درمراسم جشن‌میلاد شاهنشاه‌آریامهر نیز شرکت خواهد کرد .

ارتباط مستقیم تلفنی

سخنگوی شرکت مخابرات ایران‌اعلام‌کردبدنبال‌برقراری ارتباط‌مستقیم تلفنی‌مشترکین تهران‌ـ کرج‌ـ بابل‌ـ ساری‌ـ شاهی‌ـ امل‌ـ بابلسرـ دریار کنارـ چالوس‌ـ شهسوار ـ رشت ـ بندر پهلوی و قم با کشور های ایالات متحده امریکاـ انگلستان‌ـ فرانسه‌ـ ایتالیاـ سوئیس‌ـ المان‌غربی ـ ژاپن‌ـ یونان‌ـ بحرین ـ عراق‌ـ قطرـ اسپانیاـامارات متحده عربی و اسرائیل، از بامداد روزچهارشنبه چهارم آبان ارتباط مستقیم تلفنی بین مشترکان شهرستان های گرگان و گنبد کابوس بانقاط مختلف کشورهای ذکر شده برقرار خواهد شد .

انتصابات وسیع در شهرداری

با صدور ابلاغ‌های جدید از سوی‌شهردارپایتخت‌تغییراتی باین شرح در پست معاونان فنی و سهرسازی وروسای قسمت بازرسی فنی (پلیس ساختمان) مناطق مختلف شهرداری‌تهران بوجودآمد

مهندس مهدی احمدی به ریاست قسمت بازرسی فنی منطقه ۲، عبدالحمید عنبری بریاست‌بازرسی‌فنی‌شهرداری منطقه ٤،خانم پریدخت‌قاجار رحیمی بسمت معاونت فنی‌و شهرسازی‌منطقه‌پنج ،حسنعلی دادبه بریاست‌قسمت بازرسی منطقه ۳، هوشنگ ورزنده بسمت معاون‌فنی شهرسازی منطقه ۱۲، مهندس فریدون رازنهان به ریاست قسمت بازرسی فنی منطقه۱۰، خانم همابرازنده‌کاربسمت معاونت فنی و شهرسازی منطقه ۱۱ علاوه براین‌مهندس سیدعلی موسویان به‌ریاست قسمت بازرسی فنی منطقه‌یک، امیر روستائی به ریاست قسمت بازرسی‌فنی‌منطقه۹،علی‌کریمی جعفری به ریاست قسمت بازرسی‌شهرداری‌منطقه‌هفت، محمودمرهاد مجلسی عضو هیات مدیره سازمان خدمات موتوری به سمت شهردار منطقه یازده ، مهندس حسن‌بدری به‌ریاست قسمت بازرسی فنی منطقه۱۳ انتخاب شدند .

***

دانشگاه فردوسی

محمود رامیار دانشیار دانشکده الهیات و معاون پیشین دانشگاه فردوسی با حفظ‌وظایف اموزشی‌بسمت مدیر عامل موسسه چاپ و گرافیک دانشگاه‌ـ دکترمحمد باشی‌زاده فخار دانشیار دانشکده پزشکی به سمت سرپرست آموزشگاه عالی مامائی و پرستاری مرکز پزشکی شهناز پهلوی .

علی بنددار استادیاردانشکده علوم‌باحفظ وظایف‌آموزشی بسمت مدیر گروه شیمی دانشکده علوم .

دکتر مینو استاد دانشکده پزشکی و علی اصغر دژبانی دانشیار دانشکده‌علوم عضو اصلی هیئت مدیره موسسه چاپ و انتشارات‌و گرافیک‌ـ محمد واعظزاده استاد دانشکده الهیات عضو هیئت ممیزه دانشگاه .

***

مدیرعامل جدید

بدستور اقای‌دکتر احمدعلی احمدی وزیر کشاورزی و عمران روستائی اقای سید عبداله بهمن میرفندرسکی به سمت‌مدیرعامل سازمان‌عمران قزوین منصوب و مشغول‌کار شد .

***

کرمان‌ـمحمد ابراهیم‌حمیدی بسمت معاون اداره کل امور اقتصادی‌و دارائی استان‌کرمان منصوب و مشغول کار شد .

برنامه سلام روز چهارم آبان

برنامه سلام‌عیدمیلاد مسعود اعلیحضرت همایون شاهنشاه آریامهر روز چهارشنبه چهارم آبان ماه ۲۵۳۶ شاهنشاهی در کاخ گلستان به ترتیب زیر برگزار میشود .

روحانیون ساعت ۸ر٤۵

خدمت گزاران دربار شاهنشاهی ـشورای فرهنگی سلطنتی ـ کتابخانه پهلوی ـ بازرسی شاهنشاهی ـ دبیر و مسئولان کمیته های کمیسیون شاهنشاهی گروه بررسی‌مسائل ایران‌ـ بنیاد پهلوی ـ کمیته ملی پیکار جهانی با بیسوادی‌ـ سازمان شاهنشاهی خدمات اجتماعی ساعت۹ اعضای هیئت اجرائی و مسئولان حزب رستاخیز ملت‌ایران ساعت۹ر۱۵ هیئت وزیران‌ـقضات ـمعاونان ومدیران کل وزارتخانه ها ساعت ۹ر۳۰ ـنمایندگان مجلس سنا ۹ر٤۵ـ نمایندگان مجلس شورای ملی‌ساعت ۱۰ ـنخست وزیران ـ وزیران ـ سفرا ـ استانداران ووزرای مختار پیشین‌ساعت۱۰ر۱۵ـ نمایندگان اقلیت‌های مذهبی ساعت۱۰ر۳۰ روسای نمایندگی های سیاسی خارجی دردربار شاهنشاهی ساعت۱۰ر٤۵ـ استادان‌دانشگاه ها ساعت ۱۱ر۳۰ ـ روسای بنگاه های ملی و بازرگانی و مدیران جراید ساعت ۱۱ر۵۰ـ فدراسیون های‌ورزشی کشورـ سازمان ملی پیش‌آهنگی ایران‌ـ نمایندگان دبیران و آموزگاران کشور ساعت ۱۲ر۰۵ ـ شهرداری پایتخت ـنمایندگان انجمن شهر ـ نمایندگان انجمن های محلی ـ نمایندگان اصناف خانه های انصاف و شورای داوری ساعت ۱۲ر۳۰ ـامرای ارتش ساعت ۱۲ر٤۵

پالایشگاه آبادان مقام اول را در جهان بدست آورد

پالایشگاه‌بزرگ آبادان‌دیروز باتصفیه۶۰۰ هزار بشکه‌نفت خام مقام اول را در جهان احراز کرد . در حقیقت پالایشگاه آبادان در عمر یک قرنی تاسیس‌پالایشگاهها در جهان، سالهای سال‌مقام‌اول را بعهده داشت، اما بعداز جنگ کم‌کم‌با احداث‌پالایشگاه های بزرگ در نقاط مختلف این مقام را از دست داد. چندی قبل باتجهیز پالایشگاه آبادان ونصب دستگاه‌شماره ۸۵ ظرفیت تصفیه پالایشگاه بالا رفت و دیروز با تصفیه ۶۰۰ هزاربشکه دوباره مقام اول رادرجهان بدست‌آورد. بزرگترین‌رقم تصفیه‌پالایشگاه آبادان ۵۰۰ هزار بشکه در زمان جنگ بود .

برنامه حرکت قطارهای اصفهان و کرمان

سخنگوی شرکت‌سهامی راه‌آهن امروز برنامه جمعه حرکت قطارهای مسافری کرمان و اصفهان را ازروز نهم آبانماه جاری بشرح‌زیر اعلام کرد .

قطار تهران کرمان‌ساعت ۱۵ هر روز از تهران‌حرکت کرده ، در ساعت۸ر٤۰صبح روز بعد به کرمان می‌رسد ، این قطار در مراجعت‌ساعت ۱۵ر۳۰ از کرمان حرکت می‌کند و ساعت ۹ر۲۵ روز بعد به تهران واردمی‌شود. قطار تهران ـ اصفهان همه روزه ساعت ۲۱ر۱۵ از تهران حرکت می‌کند و در ساعت ۶ر۲۰ بامداد روزبعد به اصفهان وارد می‌شود . و در مراجعت ساعت ۲۱از اصفهان حرکت کرده در ساعت ۶ر۵۵ صبح روز بعد به تهران واردمی‌شود.

در تسلیح اخلاقی

در جلسه عصر فردا ساعت ۶بعدازظهر درمرکزبنیاد تسلیح اخلاقی ایران‌تشکیل‌میگرددبرنامه آموزشی گروهی که از سوی این بنیاد صبح چهارشنبه عازم تبریز خواهند بود اعلام می‌گردد این گروه با همکاری استانداری آذربایجان شرقی ودانشگاه آذرآبادگان‌سخنرانی هائی همراه بانمایشنامه فیلمهای مستند حامل پیام ایمان به خدا و تعهداخلاقی‌درمراکزآموزشی آن استان ایراد خواهد کرد.

نتیجه مسابقات جهانی کشتی

بقیه از صفحه آخر

۹۰ کیلو : ۱ـ آناتولی‌پروـ کوپچوک از شوروی ۲ـ اوومنوی پرت از آلمان شرقی ۳ـ شکری لطفی اوف از بلغارستان ۱۰۰کیلو :۱ـاصلان بیکبی‌سلطان اوف بلغارستان ۲ ـ هارولد بوتز از آلمان شرقی ۳ـ واسیلی ـ پوسکاسو از رومانی ٤ـ علیرضا سلیمانی از ایران . ۱۰۰+کیلو : ۱ـ سسلان اندیف شوروی ۲ـ مارین ـ گرتچوف از بلغارستان ۳ـ جوزف بالا از مجارستان ٤ـ رضا سوخته سرائی از ایران

باین ترتیب شوروی با ٤۶ امتیاز بمقام قهرمانی رسید ، بلغارستان با ۲۳ امتیاز دوم ، آلمان شرقی با ۱۹ امتیازسوم، امریکا با ۱۸ امتیاز چهارم ، ژاپن با ۱۷ امتیاز پنجم و ایران با ۱۷ امتیاز ششم شدند.

اخراج ٤۵۰۰ کارگر ترک

سندیکای کارفرمایان صنایع معدنی ترکیه٤۵۰۰ نفرکارگر راکه در۱۲کارخانه وکارگاه اعتصاب کرده بودند بطور موقت‌ازکار برکنار نمود .

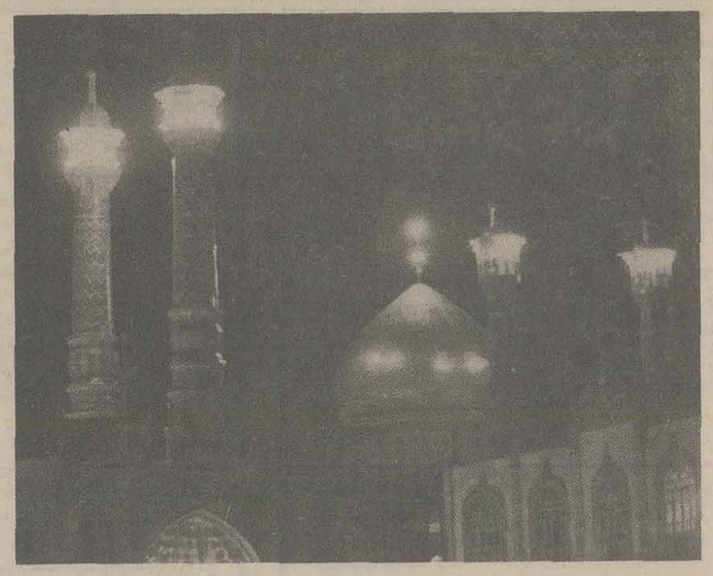

ولادت ثامن الائمه (ع) مبارک باد

برای ما ایرانیان معرفت و شناخت صحیح امام رضا (ع) سوای جنبه مذهبی، به حکم حق جوار و همسایگی نیز لازم است، و فرض است که آن امام همام و حجت خدا را بهتر بشناسیم، و فلسفه وجودی او را درعینیت تاریخ اسلام و انسان درک کنیم، و چگونگی درگیریهای او را با مسائل مختلف و عوامل خائن زمان بفهمیم، تاهمانگونه که تربت پاک او مطاف تن ها و دلهای ماست و معنویت روضهٔ مطهر او ایمنی بخش جانهای ما، زندگانی و چگونگی رفتار و حکمت سیاسی و اقدام قرآنی آن امام نیز سرمشق ما باشد و راهنمای ما، تا بدین وسیله قرب به خدا پیدا کنیم، و یکی از مهمترین مبانی جدی و مسائل تربیتی دین را که مبحث «معرفة‌الامام» (شناخت امام) است از دست نداده باشیم.

شناخت امام نه تنها به این معنی که فرزند کیست، درچه سالی متولد شده، درکجا درگذشته، به دست چه کسی یا کسانی مقتول یا مسموم شده و درکجا به خاک سپرده شده است؟ بلکه هم به این معنی که، امام چگونه حقیقت زمان را می شناسد، و مقاصد شیاطین زمان را درک می کند، و چسان با تعالیم دین و رفتار مقدس، پرده تزویر را می درد و خائنان به بشریت را درنیمه راه مقاصد پلیدشان ـ بردارست عینیت ـ سنگسار می کند. و اگر مجبور شود ولایتعهدی مأمون را برای چند روزی ـ آن هم مشروط به شروط و شرایطی مهم وویرانگر، مانند صلح امام حسن «ع» ـ پذیرد، با یک به نماز عید فطر رفتن، همه دنیای اسلام را از باطن امور آگاه می سازد، تا گول تبلیغات و ظواهر را نخورند، و مامون خلیفه و حکومت بنی عباس را بشناسند، و بطلان خلافت غاصب و ناحق و غیرانسانی و غیراسلامی را درک کنند.

باری، امامان ما، هریک دربرابر عینیت جامعه و زمان، به موضعگیریهایی پرداخته‌اند که بیشتر عکس‌العمل بوده است تا عمل، چرا؟ چون درتاریخ اسلام ـ چنانکه همه می دانند ـ علی و اولاد علی، ـ جانشینان راستین پیامبر از مقام حکومت اسلامی دور داشته شدند. از این رو، هیچگاه ابتکار عمل و پیشنهاد درجامعه اسلامی به دست آنان نبود. بنابراین لازم بود آنان همواره، دربرابر آنچه از ناحیه قدرتهای مسلط بروز می کرد، موضع خویش را معین کنند، هم درجهت اعطای بینش به خلق و تفهیم انحرافات، و هم درجهت حفظ و صیانت حدود و نوامیس اسلام... و چنین هم می کرده‌اند. اکنون بایددید، هریک از آنان، عدالت علوی، و سیاست حسنی، و شجاعت حسینی را با چه مظهری مجری داشته، و اعمال کرده، و به پروز رسانیده‌اند و با چه روشی به عمل آورده‌اند. این، یک باب از معرفت «امام» است که بدون این معرفت ادعای تشیع داشتن مشکل است. و کسی که این شناخت و اقدام را ندارد و علاقه‌مند به آل محمد «ص» هست، باید خود را محب ائمه بداند نه شیعه ایشان.

شناسائی

نام: علی
کنیه: ابوالحسن
لقب: رضا
سن: هنگام شهادت ۵۵ سال
تولد: روز یازدهم ذیقعده سال ۱۲۸ هجری قمری (۱۲۴۹ سال قبل)
پدر: حضرت موسی‌بن جعفر، امام هفتم (ع)
مادر: تکتم (ملقب به طاهره)
محل اقامت: بیشتر درمدینه
مسافرت ها: مکه، عراق، ایران
امامت: درسن ۳۵ سالگی ـ پس از شهادت پدربزرگوارش
مدت امامت: حدود ۲۰ سال. دو سال درزمان هارون‌الرشید، ۵ سال معاصر محمدامین (پسربزرگ هارون) و ۵ سال اخر خلافت مامون (پسردیگر هارون)
شهادت: مطابق مشهور، اخر ماه صفر سال ۲۰۳ هجری قمری بوسیله زهر توسط مامون عباسی

هارون‌الرشید (خلافت از ۱۷۰ تا ۱۹۳ ه) خلیفه غاصب و عیاش و خونریز و تا متعهد عباسی، مانند کسی که ملک طلق خویش را تقسیم می کند خلافت اسلامی وولایت اقالیم اسلام و سرزمینهای آیات قرآن را به سه پسرخود واگذار کرد: محمد امین (م ـ ۱۹۸ ه) عبدالله مامون (م ـ ۲۱۸ ه) و قاسم مؤتمن (م ـ درزمان حیات مامون) گویی هیچ امامی از آل محمد «ص» یا فقیه بزرگی و عالمی درمیان مسلمانان نبود که کار مسلمین را به او سپارد. اری، با وجود خلیفه بحق پیامبر، امام امت، پیشوای راستین اسلام و رهبر استوار و خلفهای قرآنی، حضرت امام ابوالحسن علی بن موسی‌الرضا «ع»، خلافت را بغصب و ناحق به پسران خودسر خویش پیشکش کرد.

آنها که بناحق متصدیان امور شده بودند، تنها درفکر ادامه ریاست خود و تامین مصالح شخصی و خانوادگی بودند، نه دراندیشه مصالح اسلام و جامعه اسلامی و نه درمقام معرفی دین الهی اسلام به عنوان «پناهگاه بشری از همه آلودگیها و خطرات زندگی»، بلکه اسلامی که بتوانند درپناه آن، حکومت و ریاست خود را ادامه دهند. دراین میان تنها امامان شیعه بودند که درهردوره‌ای به تناسب امکانات موجود، درصدد احیاء آن حقیقتی بودند که توسط اسلام به بشر ارزانی شده بود که آن عبارت است از:

ـ آزادی از هرعبودیتی جزبندگی خدا.
ـ رعایت عدالت همه جانبه فردی و اجتماعی.
ـ تلاش درراه برقراری حکومت عدل و مساوات و برادری.
ـ نیکیاری درراههای خیر و شایسته انسانی

ـ چرا امام رضا به ایران آمد؟
ـ مامون که بود و چه می خواست؟
ـ گوشه‌ای از چهره اجتماعی آن روز خلافت اسلامی.

ایرانیان آگاه و خیرخواه از حکومتهای گذشته خود خاطرات خوبی نداشتند، زیرا با آنان از طرف زمامداران طوری رفتار می شد که گویی مردم عادی، برای خدمت متصدیان امور آفریده شده‌اند و بایستی بدون چون و چرا فرمانگزار آنان باشند!

مضمون حدیث ـ که بیش از اندازه مهم است و برای شناخت جهان بینی اسلام و جوهر این دین، یکی از پایه های اساسی است ـ درباره توحید و یگانگی خداوند است و ایمان و اقرار به آن، و هم درباره شرط این توحید، که ولایت کلی و حکومت اجتماعی آل محمد «ص» است. متن حدیث این است.

کلمة لااله‌الاالله حصنی. فمن قالها دخل حصنی. و من دخل حصنی امن من عذابی.

دژ خدایی و ایمنی جاوید در اقرار به توحید و یگانگی خداوند است و گفتن کلمه «لااله الاالله»، با فهم آن و اعتقاد به آن و این یکتاپرستان و موحدانند که تا جاودان ایمنند و در ابدیت محض باقی. حقیقت بقای ابدی در این اقرار و ایمان است. اما امام، پس از ذکر این حدیث مبارک، چنین می افزاید:

لکن بشرطها و شروطها، و انامن شروطها.

یعنی اعتقاد به توحید هنگامی، به تمام معنی، سودمند است که رهبری «شعار توحید» به دست امام معصوم باشد، یعنی کسی که وجودش، از نظر علم و عمل و گفتار و کردار، تصدیق کننده آن شعار باشد، تا جامعه توحیدی دچار تناقض نشود و مجبور نگردد تا از یک سوی به خدای یگانه اقرار کند و پرستش و اطاعت را منحصر به خدا سازد، و از سوی دیگر به علت حکومت غیر معصوم و غیر الهی، هر کس و ناکسی را بپرستد و فرمان برد.

امام سخن از جهان بینی توحیدی اسلام به میان آورد، با مقدمه‌ای بسیار جالب وگیرا، حدیث توحید را مطرح کرد. با توجه به اینکه باید ماموریت واقعی خود را از نظر رهبری انجام داده و مسئله‌ای اساسی را عنوان کرده باشد، نه اینکه از یک گوشه زندگی، یک مطلب ساده را به عنوان پند و موعظه یادآوری کند، آن هم در آن دوره که [مثل دوره های دیگر] از هر بند و موعظه‌ای تنها در راه هدفهای شخصی، سیاسی، اجتماعی حاکم استفاده یا سوء استفاده می شد. اری امام حدیث توحید را، از گفته خدای بزرگ، مطرح کرد: «کلمه لااله الاالله حصنی» (خداوند می فرماید: کلمه توحید و اقرار به یگانگی من و ادای شهادت و گفتن لااله الاالله، دژ استوار و حصین و اما نگاه من است برای هر موحدی و هر کس که به یگانگی و خدایی من اقرار آورد). بعد از بیان آن حدیث، وقتی قافله خواست حرکت کند، امام سراز هودج بیرون آورد، به طوری که توجه همه مردمی را که جمع شده بودند جلب کرد... می خواست با زمینه مساعدتری که ایجاد می کند مطلب مکمل و اساسی را یادآوری کند، لذا اضافه کرد: «لکن بشرطها و شروطها» (ولی کلمه توحید شرط و شروطی هم دارد)، و سپس اشاره به خود کرد و ادامه داد: «وانا من شروطها» (منم شرط توحید)، اشاره به اینکه مسئله ولایت و حکومت به معنای صحیح آن، تکمیل کننده توحید است. اگر مسئله سرپرستی و رهبری عادلانه و آگاهانه در جامعه مسلمین حل نشود، یگانه پرستی استقرار نخواهد یافت و باز هم طاغوتها به جای خدا می نشینند و حکم‌روائی خواهند کرد.

زادروز هشتمین حجت حق حضرت امام رضا علیه السلام را به عموم شیعیان جهان به ویژه هموطنان گرامی تهنیت می گوئیم

اثرات لایحه دولت در

رکود بازار زمین

ایا بزودی زمین، ارزش کاذب خود راازدست خواهد داد؟، آیا گره کور مسکن دراثر ازادکردن زمین ها، بازخواهد شد؟، آیا هزاران خانواده بی مسکن، صاحب مسکن خواهند شد؟ آیا معامله گری و بورس بازی زمین، متوقف خواهد شد؟ یا انکه سودجویان و معامله گران و بورس بازان زمین، بازهم راههای دیگری را برای فرار از اجرای مقررات قانون پیداخواهند کرد.

این لایحه، سوای یکی دونقص و ایرادی که دارد، شاید لایحه جامع و جالبی باشد، اما متاسفانه راههای فراررا برای مختکران زمین، برای دلالان و سودجویان زمین کاملا مسدود نساخته است و بهمین دلیل هم بیم آن وجود دارد که بازهم، مثل لوایح مشابه خودش، نتواند کاملا زمین و قیمت های کاذب آن را تحت کنترل در آورد، همچنانکه قانون معاملات زمین هم صراحت دارد که هیچ زمینی، پس از یکبار قابل خرید و فروش نخواهد بود ولی عملا دیده شد که خلق‌الناس، راه گریزاز آن را پیداکردند و زمین ها را با قولنامه دست بدست دادند و مقررات قانون را نادیده گرفتند و بلااثر گذاشتند. درصورتیکه هدف طراحان از وضع و تدوین قانون، کنترل قیمت زمین بود، بنابراین. بزرگترین نقص این لایحه، بازهم بازگذاشتن این فعالیت های غیر قانونی است که میتواند همه تلاش و کوشش طراحان و برنامه ریزان بخش عمومی را خنثی کند.

گروهی از کارشناسان مسائل، مسکن میگویند در هیچ نقطه‌ای از دنیا، مثل مملکت مازمین، قیمت کاذب پیدانمیکند و بعنوان یک سرمایه هم بکارگرفته نمیشود، چراکه در بسیاری از ممالک صنعتی، قوانین جامع و کاملی برای بدست گرفتن کنترل زمین تدوین کرده‌اند و به شدت هم آنرا بمرحله اجرادر آورده‌اند امادرایران متاسفانه قوانین مربوط به زمین بدرستی اجرا نمیشود. برای اینکه یک دفعه و برای همیشه مساله زمین و مسکن حل شود باید مثل انگلستان و بسیاری از ممالک دیگر، زمین در تملک دولت در آید و تازمانی که این تملک اعمال نشود مشکل زمین و مسکن همچنان باقی خواهد ماند.

هم اکنون در انگلستان، ایتالیا، آلمان، امریکا، هندوستان و بسیاری از ممالک جهان سوم زمین متعلق به دولت است یا انکه دولت در کار تقسیم و تفکیک زمین و درکار نقل و انتقال آن دخالت تام دارد. قبل از تدوین قانون اصلاحات ارضی هم، جامعه مادرروستاها با مشکلات فراوانی روبروبود، اما خلع یدازمالکان بزرگ و فئودال هاسبب شد که بسیاری از این مشکلات، بخودی خود حل شود، حالا هم همین قانون اصلاحات ارضی را باید در مناطق شهری پیاده کرد و برای همیشه به درد سرهای جامعه ماازر لحاظ مشکل زمین و مسکن پایان داد.

چه اشکال دارد بجای آنکه ماقانون خرید زمین یالایحه جلوگیری از افزایش قیمت زمین را تنظیم کنیم یک بار، ماده واحده‌ای به مجالس قانونگذاری ببریم و بگوئیم بعدازاین تاریخ، همه زمین ها درسراسر کشور به دولت تعلق دارد مخصوصا که فقه‌اسلام هم زمین های موات را بلاصاحب دانسته است.

حتی ماده ۱۴۰ قانون مدنی ماهم میگوید تملک به ۴ طریق حاصل میشود که یکی از انها احیای موات است، در حالیکه روی زمین های ما، هیچگونه آثار احیای موات دیده نمیشود، همه اینها زمین های موات بوده و از لحاظ قانونی قابل تملک است.

ازوقتی که خوددولت میلیونها متر زمین و اراضی جنگلی را به استناد همین ماده و مواد مشابه دیگری «ملی» اعلام میکند، چرادامنه آن را به همه زمین های درداخل و خارج شهر و چرابه سراسر مملکت توسعه و گسترش نمیدهد تا برای همیشه، این مساله فیصله داده شود.

اگر دولت نمیتواند یا بعللی نمیخواهد که زمین هارا تملک کند، دستکم میتواند بطرق دیگری در کار نقل و انتقال آن دخالت و سیطره همه جانبه پیداکند.

یکی از راههای این دخالت، ایجاد یک سازمان مستقل برای کلیه فعل و انفعالاتی است که روی زمین انجام میگیرد، این سازمان باید کار خرید و فروش زمین و ساختمان را درسراسر مملکت راسا بعهده بگیرد و معامله انرا در محاضر و دفاتر یا به هرشکل دیگری ممنوع و منسوخ سازد و برای انکه این قسمت از قانون هم کاملا اجرا شود، باید برای تضمین آن، ضمانت اجرای قانونی هم بوجود آورد بطوریکه تمام فروشندگان زمین و ساختمان ناچار باشند ملک خودرا برای فروش به این سازمان عرضه کنند و خریدار هم از طریق این سازمان، زمین یا ساختمان را خریداری کند.

نقشه جامع شهرها و بدنبال آن برنامه های دردسر آفرین داخل و خارج محدوده سبب شد که ناگهان جامعه مابرخلاف ساختمان های سنتی، به ارتفاع بپردازد و تراکم همه جانبه جمعیتی را بوجود آورد

ساختمانهای بلند و مرتفع سال های اخیر نه تنها قیمت زمین و ساختمان را سرسام آور افزایش داد، بلکه ترافیک را سنگین کرد، فضای زندگی را آلوده و شهر ها را زشت و کثیف ساخت در صورتیکه اگر ساختمانهای شهری ما گسترش عرضی پیدا کند الزاما نیرو های جمعیتی پراکنده میشوند، تراکم جمعیتی کاهش پیدا میکند، به پاکسازی محیط زیست کمک میشود و کار سرویس دهی را هم آسان تر میسازد، درست بهمین دلیل است که لایحه جدید با استقبال شورانگیز قشر های گوناگون جامعه، سوای فئودال های شهری، روبرو شده است

مهدی بامداد فرخ وکیل پایه یک دادگستری میگوید ماده ۴ و ۵ این قانون با ماده یک آن تناقض دارد چون ماده ۱ قانون مقرر میدارد که «بهای عادله زمین... طبق مقررات این قانون تعیین خواهد شد» اما ماده ۵ قانون میگوید «.... سایر مقررات مربوط به خرید یا تملک زمین از جمله چگونگی پرداخت و تعیین بهای عادله اعیانی طبق مقررات همان قوانین خواهد بود» از طرف دیگر قانون معاملات زمین مصوب اردیبهشت ۵۴ میگوید دولت میتواند اراضی متعلق به خود را که مورد نیاز بخش خصوصی برای اجرای طرح های مجتمع مسکونی و سایر احتیاجات شهری باشد در صورتیکه طرح مربوطه به تصویب وزارت مسکن و شهر سازی برسد به اجاره واگذار یا در مواردی که ضرورت ایجاب نماید به بهای مناسب با هدف طرح بفروشد» بنابراین دولت باید همه زمین ها را در تملک خودش دراورد و سپس به اعتبار این ماده، به متقاضیان مسکن، واگذار کند، اجاره دهد یا انکه بفروشد و برای آنکه دولت «بهای عادله» زمین را هم به مالکان آن بپردازد میتواند که به هنگام تملک زمین، در صدی را بعنوان پیش قسط پرداخت کند و بقیه آن را به هنگام انتقال از راه درامد های فروش یا اجاره یکجا یا به اقساط بپردازد

مهندس جهانشاه درخشانی آرشیتکت میگوید: زمین به تنهایی، قیمت و ارزش ندارد بلکه خدماتی که در اطراف و مجاورت زمین، عرضه میشود، مثل آب، برق، اسفالت، ساختمان های اطراف آن، به زمین قیمت میدهد، اما این امکانات، بدون استثناء توسط بخش عمومی یا بخش خصوصی انجام میگیرد بدون آنکه صاحب زمین در آن نقشی داشته باشد بعبارت دیگر سرمایه گذاری بوسیله جامعه انجام میگیرد ولی صاحب زمین و دلالان از آن بهره برداری میکنند بنابراین باید بنوعی این افسار گسیختگی در قیمت زمین را تحت کنترل دولت دراورد، اما از جانب دیگر باید بموازات مهار کردن قیمت زمین، برنامه های دیگری هم اجرا شود تا در اثر رکود قیمت زمین، فعالیت های ساختمانی راکد نشود، چون تا زمانی که مسائل ساختمانی اعتبارات مسکن، مقررات ساختمانی، نیروی انسانی و تربیت آن حل نشود، مشکل مسکن برای جامعه همچنان باقی خواهد ماند

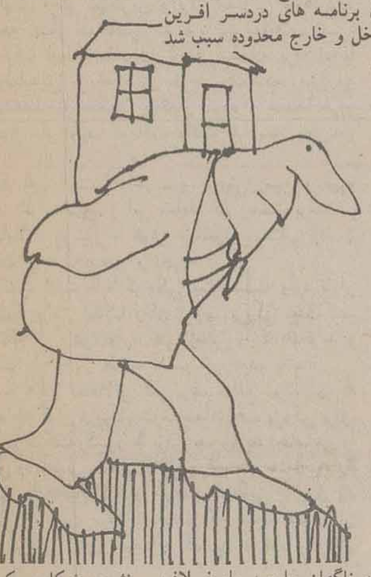

برای احداث مسکن، دولت باید بجای عرضه زمین بایر، با زمین تفکیک شده و عوامل زیر بنایی مثل خیابان بندی ها و فضای سبز، مدرسه و.... در بازار بورس زمین وارد شود تا قیمت ها را بشکند

مهندس علی جزایری مهندس ساختمان میگوید: زمین در همه جای دنیا حتی در امریکا هم ارزش ندارد و اصولا در جوامع صنعتی، زمین هیچ «مساله» ای نیست و محلی هم برای درامد بعضی از قشر های اجتماعی مثل دلالان و بورس بازان زمین نخواهد بود، بنابراین باید برای خرید و فروش زمین ضوابط قانونی داشته باشیم تا از این گشاد بازی ها، پرهیز شود، اما این ضوابط قانونی باید بگونه‌ای باشد که مثل قانون خرید و فروش زمین، دست دلالان و زمینخواران را باز نگذارد و راه های دوز و کلک را برای سود جویان کاملا مسدود سازد. حسن این لایحه در این است که درست بموازات تنظیم لایحه نظام معماری تدوین شده است چون این دو لایحه لازم و ملزوم همدیگر هستند و در مجموع نیز مشکل گشای جامعه ما خواهد بود

یک کارمند خانم فرشته گودرزی کارمند بانک صنایع هم میگوید: در اثر اقداماتی که در ماههای اخیر صورت گرفته است قیمت زمین و ساختمان گاهی تا ۴۰ ـ ۵۰ در صد هم کاهش پیدا کرده است اما گویا زمینخواران و بساز و بفروش ها اپارتمانی هنوز هم رویا های خودشان را نمیخواهند فراموش کنند، و به امید روزهای بهتر، بسر میبرند، اما این لایحه همه امید های آنها را بر باد میدهد، چون این دولت است که بعد از این به اعتبار مواد قانونی، زمین های بایر داخل شهر را تملک میکند.

اما مساله اساسی، مساله چگونگی واگذاری این زمین ها است، چون باید این زمین ها بگونه‌ای بین کارمندان حقوق بگیر یا افراد بی مسکن تقسیم و توزیع شود که جایی برای سوء استفاده باقی نماند، ضمنا دولت هم باید به کسانی که مسکن را بخاطر اسکان در آن احداث میکنند وام مسکن بپردازد تا توانایی ساختمان آنرا هم داشته باشند.

اطلاعات

بنیانگذار: شادروان عباس مسعودی
صاحب امتیاز و مدیر: فرهاد مسعودی
سردبیر: حسین بنی احمد
سال پنجاه و دوم
محل اداره: خیابان خیام. ساختمان اطلاعات
تلکس ۲۱۲۳۳۶ ـ تلگرافی: اطلاعات: تهران.
تلفن ۳۲۸۱

سخن روز

تثبیت قیمت زمین

دولت لایحه جدیدی را درباره قیمت زمین تقدیم مجلس کرد.

این لایحه در روزنامه ما با عنوان «انقلابی» منعکس شده و چنین عنوانی کاملا بجاست. گذشته از این که لایحه مبتنی بر اصل هیجدهم انقلاب شاه و ملت است بی شک دارای تاثیر انقلابی در سرنوشت اقتصادی کشور خواهد بود.

در یک تعریف عقلائی، معاملات زمین جزئی از اقتصاد عمومی و با لنتیجه تابع وضع اقتصادی کشور است. اما الان چند سالی است که در کشور ما وضع زمین و معاملات آن با هیچ منطقی تطابق پیدا نمیکند. بنابراین بجای ان که زمین از اوضاع اقتصادی مملکت متاثر باشد اقتصاد عمومی زیر تاثیر زمین قرار دارد.

ریشه بسیاری از تنگناها و مشکلات موجود را لامحاله باید در نوسانات غیر عادی زمین جست و جو کرد. رشد مصرف که در غالب موارد بعنوان عامل شماره یک تنگناها ذکر میشود البته قابل انکار نیست ولی هرآینه بتناسب مصرف و به موازات آن، تولید نیز افزایش پیدا میکرد تنگناها در حد معقول و قابل قبولی ظاهر میشد. حال انکه گرایش سیل اسای سرمایه‌های کوچک و بزرگ بسوی معاملات زمین مانع از آن شد که در مناسبترین دوران رشد و توسعه، فعالیت‌های تولیدی از رغبت و توجه کمتری برخوردار باشد.

علتش هم خیلی واضح است. خرید و فروش زمین طی سالهای اخیر سهلترین و پردر امدترین کارها بوده است. چه بسیار اشخاصی که به برکت معاملات زمین، فقط با یک امضاء میلیونها تومان استفاده برده‌اند یا حتی قولنامه‌یی را که برای خرید یک تکه زمین در دست داشتند به دیگری واگذار کرده و صدها هزار تومان پول باد اورده دریافت داشته‌اند. سود نخریدن زمین!

نکته این است که خرید و فروش زمین و بهره گیری از عواید سرشار این معامله کم زحمت برخلاف اکثر معاملات نه نیاز به هوش و شعور استثنائی داشت و نه احتیاج به تخصص و تجربه.

هرکس با سرمایه کوچکی میتوانست وارد بازار زمین شود و در اندک زمان ثروت بزرگی پیدا کند. بدون انکه در اکثر موارد حتی زمینی را که میخرید و میفروخت ولو یکبار هم به چشم خود دیده باشد!

یک چنین معاملاتی علی رغم منافع سرشاری که برای معامله گران دربرداشت متاسفانه افت بزرگی برای اقتصاد نو شکفته کشور ما بود و هم روابط اجتماعی را به شکل نامعقولی تحت تاثیر قرار داد هم ضوابط اقتصادی را مختل کرد و حرص دستیابی به پول یاد اورده را به جان مردم انداخت که نتیجه قهری ان کاستی گرفتن شوق سرمایه گذاری و فعالیت‌های تولیدی بود.

این است که هر اقدام موثری را بمنظور مهار کردن معاملات بی منطق زمین، میتوان تلاشی در راه سالم سازی اوضاع اقتصادی و از جهاتی اوضاع اجتماعی کشور شمرد.

این پولها چه قابلی دارد؟!

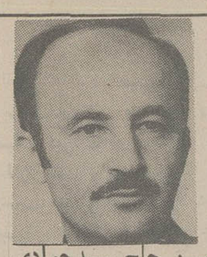

دکتر حسن حاج سیدجوادی

یک روز عده‌ای امدند و تعدادی از کوچه های تهران را با میله های مخصوصی که بزمین فرو میکردند مسدود نموده راه عبور و مرور را بر مردم بستند. بار ترافیک در خیابانها دو برابر شد و دیگر از هیچ سمتی امید فرار نبود. نمیدانم شما چند سال قبل مجله ها را نگاه میکردید یا نه؟ در آن موقع مجلات هفتگی مخصوصا در صفحه مخصوص بچه ها گاه نقشه‌ای چاپ میکردند که راههای تودر هم ولابیرنت های گیج کننده‌ای را نشان میداد. یک سر آن، محل ورود و سر دیگر آن راه خروج بود. اگر شما میخواستید هوش خود را بیازمائید و یا در مسابقه شرکت کنید باید با یک مداد از محل ورود داخل شده و بدون برخورد به موانع از نقشه خارج شوید، یعنی راه خروج را پیدا کنید. غالبا بهر طرف مداد را میچرخاندید به مانع برمیخوردید و موفق به پیدا کردن راه خروجی نمیشدید. میله های اهنی که یکی دو سال قبل جلوی کوچه ها نصب شده بود مرا بیاد آن نقشه ها میانداخت زیرا وقتی راننده برای فرار از ترافیک سنگین خیابانها به کوچه ها پناه میبرد سرش به میله های اهنی میخورد!

هر چه گفتیم و نوشتیم که این میله دردی را از ترافیک بیمار تهران درمان نمیکند و بر شدت وحدت مرض میافزاید هیچکس گوش نکرد.

حالا متخصصین و کارشناسان محترم ترافیک نظر میدهند که میله های آهنی باید برداشته شود تا بار خیابانها سبکتر گردد و وضع عبور و مرور بهبود یابد، شهرداری نیز کار برداشتن میله ها را آغاز کرده و باصطلاح مشغول پائین اوردن قوزی شده است که خود بالا برده بود!

عمل شهرداری بی شباهت به کار آن دندانساز محترم نیست که داستانش را در ذیل میخوانید:

شخصی که گرفتار دندان درد شده بود به پزشک مراجعه کرد. درد شدید بود، دندانپزشگ کشیدن یکی از دندان های فاسد را تجویز کرد و بیمار رضایت داد. دندان کشیده شد و درد از بین نرفت، معلوم شد که بجای دندان فاسد دندان سالمی در مجاورت ان کشده شده است.

بیمار به دندانپزشگ اعتراض کرد و گفت:

ـ دندان سالم را کشیده‌ای و دندان فاسد بجای خود باقی است.

دندانپزشگ جواب داد:

ـ اشکالی ندارد دندان فاسد را هم خواهم کشید!

بیمار قانع نشد و گفت:

ـ پس دندان سالم که از بین رفته چه میشود؟

دندانپزشگ با خونسردی پاسخ داد:

ـ به جای انهم یک دندان مصنوعی خواهم گذارد!

بیمار از اینهمه خونسردی بر آشفت و به تعرض گفت:

ـ پس تکلیف پولهائی که از جیب من رفته چیست؟

دندانپزشگ که با این حرفها از میدان در نمیرفت باز هم با خونسردی جواب داد:

ـ اصل کار وجود خودتان است، این پولها قابلی ندارد که شما بخاطرش ناراحت بشوید، انشاالله سلامت باشید و از این پولها زیاد خرج کنید!

کار شهرداری که راهنمائی را هم ـ مثل آن موش که بسوراخ نمیرفت جارو به دمش بسته بود ـ یدک میکشد بی شباهت به کار آن دندانپزشگ محترم نیست؛ اگر هزار ها میله در مدخل و مخرج صد ها کوچه فرو کرده و پس از یکی دو سال متوجه شده است که دردی از ترافیک تهران با فرو کردن این میله ها درمان نگردیده چه مانعی دارد، میله ها را بیرون میکشد و سوراخ ها را بهم میاورد!

اگر میلیون ها تومان هم خرج خرید میله ها و نصب آنها و باز هم بیرون اوردن و حمل انها میشود چه اشکالی دارد؟ اصل کار وجود مردم تهران است، این پول ها که قابلی ندارد، مردم بسلامت باشند و عوارض نوسازی و دارائی و ده ها عوارض و مالیات دیگر بپردازند و از این پول ها زیاد خرج کنند تا هر وقت کارشناسان و متخصصان و کارکنان شهرداری و راهنمائی بیکار میشوند و تمایلی احساس میکنند هزار ها میله در مدخل و مخرج کوچه ها و خیابانها فرو کنند و بعد هم بیرون بیاورند!

اگر فرو کردن این میله ها لازم بود چرا حالا انها را بیرون میاورند، اگر ضروری نبود چرا از ابتدا نسبت به نصب انها اقدام کردند؟

آیا شهرداری میتواند به مردم تهران جواب بدهد که مسئول این اقدامات بیهوده و زیان اور کیست؟ و هزینه تهیه و نصب این میله ها چه مبلغ است؟و مردم بابت این عمل لغو و بیهوده غیر از اوقاتی که طی دو سال تلف کرده‌اند چه مبالغی پرداخته‌اند؟

از کجا معلوم است که چند ماه دیگر باز هم شهردار تهران عوض نشود و شهردار قبلی یا شخص دیگری به جای او ننشیند و مجددا فرو کردن میله ها را تجویز نکند! در این صورت باز هم مردم باید میلیونها تومان هزینه نصب هزاران میله را در مدخل و مخرج صد ها کوچه از جیبب خود بپردازند؟!

تا انجا که من بخاطر دارم طی چند سال اخیر، مردم تهران بدفعات شاهد چنین ابتکارهائی بوده‌اند؛ یکبار میله ها و توری هائی در اطراف خیابانها برای ممانعت از ورود عابر پیاده به حریم خیابانها گذاشته شد؛ بار دیگر میله ها و توری هائی در وسط غالب خیابانها قرار دادند و بدینوسیله عرض انها را به دو قسمت مساوی تقسیم کردند.

با این کار علاوه بر زشت کردن خیابانها مشکلات بیشماری نیز بوجود اوردند. از آن جمله متوقف ساختن اتومبیل های آتش نشانی و امبولانس بیمارستانها و غیره بود که بهیچوجه نمیتوانستند با منحرف شدن به سمت چپ از صف متراکم اتومبیل ها پیشی بگیرند و با سرعت خود را به مقصد برسانند.

کارشناسان محترم راهنمائی که چنین طرحی ریخته بودند مدتها مقاومت کردند و با بر چیدن توری ها مخالفت نمودند ولی بالاخره در برابر مشکلات فراوان تسلیم شدند.

من نمیدانم صد ها خروار میله اهنی و توری و سایر ابزار و آلاتی که به بهای میلیونها تومان خریداری شده اکنون در کدام انبار جای گرفته یا به چند در صد قیمت خریداری شده بفروش رسیده است؟ اما تردیدی ندارم که ده ها میلیون تومان از پولی که باید هزینه خدمات واقعی شهری بشود از این راه ها تلف شده و از میان رفته است.

آیا کسی میتواند به ما جواب بدهد که مسئول این افراط و تفریط ها کیست؟ چرا طرح ها قبل از آنکه به مرحله اجرا در آید دقیقا مورد بررسی قرار نمیگیرد و نتایج مثبت و منفی آن ها در نظر گرفته نمیشود. آیا صرف اینهمه مخارج میتواند جنبه آزمایشی داشته باشد؟ و آیا اصولا میتوان به اینگونه خرج تراشی ها با نظر خوش بینی نگاه کرد و معتقد بود که هیچگونه شائبه‌ای وجود ندارد؟

مدیر یکی از شرکت های خصوصی میگفت که اوائل تأسیس شرکت در جستجوی کارمندی برای قسمت کارپردازی و خرید بودم؛ غالبا در مذاکره با افراد داوطلب خدمت سئوال میشد که بودجه و میزان خرید شرکت در سال به چه مبلغ میرسد؟ ابتدا تصور میکردم مبلغ کم انها را خوشحال میکند زیرا هر چه میزان خرید کم باشد کار کمتر خواهد بود؛ ولی بعدا دریافتم که چنین نیست یعنی هر چه بودجه و میزان خرید زیاد تر و مبالغ آن چشم گیرتر باشد داوطلب خدمت خوشحال تر میشود زیرا عواید بیشتری نصیبش خواهد شد.

من امیدوارم که تهیه و خرید میله های آهنی و توری ها و انواع و اقسام وسائل دیگر برای امور راهنمائی و رانندگی از چنین نقطه نظری نبوده و نباشد، ولی در هر صورت و با هر نیت و قصد نتیجه از نظر ایجاد مزاحمت برای رانندگان و خرج تراشی و صرف میلیونها تومان هزینه یکی است.

افکار یک پادشاه

نوشته: ر ـ ک ـ کارانچیا ۱۳۳

بازار مشترک آسیائی

سئوال: کشورهای درحال توسعه میتوانند درمقام مقاطعه کاران جزء دربرنامه های عمرانی ایران شرکت جویند وهمگام با کشورهای پیشرفته با ایران همکاری کنند. مثلا فرض کنیم فرانسه مشغول ساختن نیروگاههای هسته‌ای ایران است، هندوستان هم میتواند عهده دار کارهای جنبی لازم شود. با اینکه این گونه کارها جزء کوچکی ازکل برنامه راتشکیل میدهد، کشورهای درحال توسعه ازانجام ان سودهای بسیار ارزنده‌ای خواهند برد.

جواب: اشکالی ندارد.

سئوال: بنابراین درصورتیکه ایران این عقیده را که کشورهای درحال توسعه درکنار کشور های غربی بتوانند به عنوان مقاطعه کاران جزء کارکنند، تحقق ببخشد پیشرفت جالبی خواهد بود؟

جواب: من حقیقتا این عقیده را می پسندم زیرا اولا برای بعضی ازکشورهای درحال توسعه که دراین زمینه ها درحال پیشرفت هستند جنبشی ایجاد میکند وثانیا مدت ساختن چنین نیروگاههائی را درمملکت من کوتاه تر مینماید. نظرمن این است که پیشرفت شامل هرسه دسته کشورهای توسعه یافته درحال توسعه ونفتخیز بشود.

سئوال: بالاخره آیا چنین موافقتنامه‌ای که دربرگیرنده منافع طرفین باشد میتواند اساس یک خط مشی برای شکل بخشیدن به یک اتحادیه اقتصادی ویا بازار مشترک باشد، که اغازگران دو کشور ما باشند و درصورت امکان شامل تمامی منطقه بشود؟

جواب: این عینا چیزی است که من قبلا وقتی که ازلزوم همکاری منطقه‌ای صحبت به میان اوردم، درنظر داشتم. مادرصورتیکه دیگر کشورها موافق وجود ار.سی.دی باشند میتوانیم آن را تبدیل بیک اتحادیه اقتصادی اقیانوس هندبکنیم. ویا یک سازمان تازه شاید یک بازار مشترک ازکشور های آسیائی خود برپا کنیم. سازمان اخیر، نه فقط بنگلادش بلکه شاید برمه. تایلند وحتی سنگاپور وحتما پاکستان، نپال، بوتان وغیره را میتواند دربرگیرد.

سئوال: حتی سنگاپور را

جواب: چرانه؟ اتحادیه اقتصادی، یا بازار مشترک باید شامل کلیه کشورهای شمالی اقیانوس هند بشود. دراین صورت ببینید چه سازمان قدرتمندی ازمجموعه این کشورها بوجود خواهد امد.

سئوال: واقعا که اندیشه بسیار بزرگی است

جواب: همه این کشورها میتوانند ازطریق راه آهن وخطوط کشتیرانی به یکدیگر مربوط بشوند ودرابنده این ارتباط ازطریق حمل ونقل هوائی هم ممکن شود.

این طرح میتواند مطابق با تصویردلخواه هرکدام ازما که ممکن است درسرداشته باشیم ویا انرا درسربرورانیم هماهنگ باشد.

فرض کنید که اقیانوس هند درآینده یک موضوع دلواپسی (محض)، ازجهت کشورهای اقیانوس یا هرچه که شما کشورهای ساحلی آن می نامید، باقی بماند، منظور تمام کشورهای بخش شمالی اقیانوس است، بعد ازان مامیتوانیم به جنوب یا به غرب روی بیاوریم. همانطوریکه میدانید کاررا باافریقا هم شروع کرده‌ایم.

سازمان اقتصادی مورد نظر میتواند کشورهای این سوی اقیانوس را هم دربربگیرد.

سئوال: ما صمیمانه امیدواریم که این طرح به حقیقت بپیوندد.

در چنین صورتی نظر اعلیحضرت راجع به روابط آینده بین هندوستان، پاکستان و بنگلادش چیست؟

جواب: امیدوارم و از خداوند می‌خواهم که این روابط عادی باشد. به علت اینکه شما و هر سه کشور می‌توانید مکمل یکدیگر باشید. به عنوان مثال برنامه تغذیه را در نظر بگیرید. شما متاسفانه با مصائب فراوانی از قبیل خشکسالی و گاهگاه قحطی روبرو هستید که طرح یک برنامه غذائی کفایت بخش به نفع هر سه کشور خواهد بود. اگر شما در یکسال پربار سیلوهائی را به طور مشترک فراهم کنید. می‌توانید ذخیره خوبی برای هر گونه نیاز فوری یا کمبود داشته باشید بک مثال دیگر. شما چرا نباید در مورد چنائی یا دیگر کالاهائی که تولید می کنید و یا نیازمند تولید به آن هستید تشریک مساعی نداشته باشید. شما به گونه‌ای که قیمت گندم در جهان افزایش پیدا کرده است بیاندیشید. در صورتیکه یک سال محصول خوبی نداشته باشید آیا قادرید که قیمتی این چنین نامعقول را بپردازید؟

سئوال: کاملا صحیح میفرمائید و آن افرادی که قیمت گندم و کالاهای مشابه را بالا برده‌اند در واقع بدرفتاری آنها باعث بالا بردن قیمت نفت شده است.

جواب: شما به خوبی میدانید که ظرف شش سال گذشته قیمت قند و شکر ۱۶ برابر افزایش یافته است. این افزایش ممکن است عجیب و غریب به نظر برسد، ولی حقیقت دارد. قیمت روغن‌های نباتی و هم چنین سیمان بیشتر از ۳۰۰ در صد بالا برده شده است. تازه اگر قیمت جاری را بپردازید نمی‌توانید سیمان بدست اورید، چون موجود نیست.

سئوال: صحیح است.

جواب: نفت تنها نیاز کشورهای در حال توسعه نیست. گاهی اوقات آنها نیازمند گندم زمانی قند و شکر و گاهی سیمان هستند. آنها نمی‌توانند این کالاها را به آسانی بدست بیاورند. و آن بدان دلیل است که کشورهای ماء و به ویژه سه کشور همسایه شبه قاره شما، نیاز به آن دارند که روابطشان عادی شود، منابع به جنبش درآید و به یکدیگر کمک شود. این کارها نه فقط در زمان بحران بلکه در تمام اوقات باید انجام شود. این کوشش‌ها می‌تواند شامل فراورده‌های صنعتی هم بشود. چرا که شما سنگ معدن (سنگ آهن)، فولاد و زغال دارید. پاکستان و بنگلادش هر دو ممکن است به این محصولات نیاز داشته باشند در صورتی که این کالاها را از شما که همسایه آنها هستید دریافت کنند ببینید اختلاف فاصله و اختلاف هزینه برای آنها چقدر خواهد بود. حالا شما فکر کنید که اگر این دو کشور مجبور باشند این کالاها را از ایالت متحده و یا از اروپا وارد کنند، با توجه به افزایش فوق‌العاده زیاد کرایه حمل با کشتی، چه پول فوق‌العاده زیادی باید برای آن بپردازید. در حالیکه این دو کشور می‌توانند کالاهای مورد نیاز را با قیمتی ارزان از کشور شما دریافت کنند.

سئوال: صحیح می‌فرمائید، بنابراین ما باید در جستجوی راه حل‌های بخصوص شبه قاره‌ای برای مسائل خود باشیم.

جواب: اگر مردم فقط توسل به جنگ را برای حل مشکلات فراموش کنند، بلافاصله و اجبارا روشها و وسائل صلح امیز و برخاسته از همکاری را بر خواهند گزید.

سئوال: ما انتظار داریم که شاهنشاه به ایفای نقش خود در ایجاد چنین امر خطیری ادامه دهند.

جواب: اینکار را خواهم کرد. من همیشه کوشیده‌ام تا هر دو کشور هندوستان و پاکستان را تا سر حد قدرت و قضاوت خود، یاری کنیم. همانطوریکه میدانید من هرگز برخلاف هندوستان کاری انجام ندادم و یا به عبارت دیگر نقش یک طرفه ایفا نکرده‌ام. از خداوند بزرگ خواهانم تا وقتی که زنده هستم روزی را ببینم که هندوستان و پاکستان اختلافهای خود را کنار گذاشته و برادرانه در کنار یکدیگر باشند.

ادامه دارد

درجستجوی الگوی رشدی دیگر

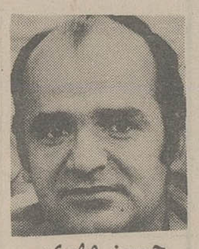

حسین مهری

چهل سال است که او از «پاکداشت» محیط زیست، از نظام «خودمدیریتی» و از ضرورت خلق یک اروپای فرهنگی سخن می گوید. چهل سال است که می گوید و باز می گوید که «دولت های ملی» (با مفهومی که در اروپا دارند)، نطفه‌ی جنگ های بزرگ را درخود پرورش می دهند و جز غول در کارخانه های ادم سازی خود نمی سازند.

کوتاه سخن، چهل سال است که «دنی دو روژمون»، اندیشه گر سویسی در بیابان موعظه‌می کند. بر پیامبران هرگناهی را می بخشایند، جز گناه «حق داشتن» را.

او در استانه جنگ دوم، اندیشه ورز و نظریه پرداز یک نسل تمام بود. آخرین اثرش «اینده، دغدغه ماست»، که به تازگی در پاریس منتشر شده، مایه آن شده است که او را از نو کشف کنند.

موفقیت همه سویه «عشق و غرب» که از سال ۱۹۳۹ در سراسر جهان بیش از دوازده میلیون نسخه‌اش به فروش رسیده است، این اندیشه گر بزرگ، این شناگر خلاف جریان را تشفی نداد آرزو داشت صدایش طنین اندازد امروز او در هفتاد سالگی با شگفت زدگی، صدای خود را در قلب همه درس اموختگان خشم آهنگ مکتب‌اش باز می شناسد.

روزگاری که او هشدار می داد که محیط زیست در خطر است، کسی به سلامت زمین، ماندگاه انسان، اندیشه نمی کرد. زمانی که او حکومت های یکه تاز (توتالیتر) اروپا را به تازیانه می بست، اروپائیان هنوز نمی دانستند نازیسم و فاشیسم چه بر سرشان خواهد اورد و کمونیسم اروپایی شرقی، چگونه به نام ازادی جامعه، ازادی تفردهای شان را خفه خواهد کرد. اکنون انچه از چهل سال پیش می گفت اندیشه محوری رزم اوران روز و سنت و مسلک باب زمان است. خود او به «نوول اوپسرواتور» گفته است:

«احساس می کنم که «زمانه»، شماری از اندیشه هایی را که پنجاه سال است من به خاطرشان کوشیده‌ام، باز یافته است.»

آری، او شادمان است که در خلاء فریاد نکرده است. این خاصیت شعار است که زود می میرد، اما دعوت عقل سلیم از عقل های سلیم، سرانجام به نتیجه می رسد. او چهل سال پیش می گفت رشد، چنان بزرگ خواهد شد که سیاره را خواهد گرفت. می گفت رشد، محدود به جنبه تولیدی خود شده است و به زودی خیزی آن چنان خواهد گرفت که مایه های وحشت جهانی را فراهم سازد. امروز این همه را به چشم می بینیم. او چون پیامبر هشدار دهنده‌یی عمل کرده است. امروز می بینیم که رشد، از ابعاد سیاره بزرگ تر می شود و می رود که سیاره را در خود ببلعد. او می گفت مصیبت، «سرسید» زود اینده‌ی دارد. هنوز چهل سال نگذشته، مصیبت را می بینیم. می گفت قدرت های بزرگ و دولت های بزرگ، هر قدر هم محصول دموکراسی و مفتون دموکراسی باشند طبعا به صورت ابزارهای خوفناک کنترل و ممیزی همان دموکراسی درخواهند امد. امروز می بینیم چگونه این وسایل ممیزی، دنیا را در پنجه های خود می فشارند. ابر قدرت ها، اقایان جهان شده‌اند و گره معضل های منطقه‌یی را با سرانگشت گره گشایی‌شان می گشایند! به عبارت دیگر بحران ها را خود پدید می اورند و خود، داغ نگه می دارند و چنین می نمایانند که همه کوشش خود را برای از میان برداشتن‌شان، در کار می کنند.

امروز او اندیشه هایش را امروزینه کرده، به کلام دیگر، باداده های زمان هماهنگ ساخته است. کسانی می گویند انتقاد از رشد، تجمل بهره مندان است و در حالی که در دو سوم بشریت، در باشگاه کشورهای صنعتی شده عضویت ندارد رشد و امراض رشد، امر مربوط به انان نیست اما او می گوید اگر دو سوم بشریت هنوز در مرحله توسعه نا یافتگی صنعتی‌ست، این دقیقا به علت نوع رشدی‌ست که کشورهای متمکن، برای انان انتخاب کرده‌اند. این گونه رشد، لزوما به سوی تاراج جهان سوم و ویران گری جهان کوس می بندد.

درد این است که ما به هزینه دیگران رشد می کنیم، به هزینه سیاره‌یی رشد می کنیم که باید زنده باشد تا ما زنده بمانیم. ما به ان درجه از افراط رشد می کنیم که سرزمین های بی شماری از قاره های افریقا اسیا و امریکای لاتین را در فلاکت نگه می داریم. امروز جهان سوم می پندارد جهاد. سعادت، نه تنها از رهگذار اتومبیل، بلکه همچنین از گذرگاه راه‌بندان ها و ترافیک های دشوار می گذرد و مادام که این دو نباشند، جهان سوم خوشبخت نخواهد بود. من فکر می کنم غرب پس از آنکه چندین قرن، جهان سوم را استثمار کرده است، امروز دست کم می تواند ان را از خود فریبی های نو، از اوهام نو، نجات دهد. برای این کار، لازم ان است که تغییر رویه را از خودمان شروع کنیم.

«دنی دو روژ مون» سرانجام می گوید: «باید قالب رشد دیگری برگزید، الگوی رشدی کمتر دیوانه، کمتر انتحاری. پس از ان همه درس که به انسانیت داده‌ایم، اینک بیاییم یک بار نمونه‌یی به ان بدهیم.»

زلزله زده ها سرپناه می‌خواهند

زلزله زدگان چهار محال دچار بیماری فصلی وسرما بختیاری که شامل دهات ناغان خوردگی کرده است واگر ـ اردل ـ چغدان است ودر حدود اقدامی نشود، جان بچه‌ها وزنان ده هزار نفر میباشد، بدلیل آغاز در خطر است عجبا که هفت ماه زمستان وفصل سرما در زیر پس از وقوع زلزله هنوز از چادرها زندگی می کنند. عده ای جانب مسئولان امور، سر پناهی از انها دو باره بداخل خانه های برای مردم زلزله زده ساخته نشده خود که مخروبه شده است پناه است ومردم به از خود سئوال برده وعده دیگری هم زمین را می کنند که نکند توقع غیر حفر کرده ودر زیر زمین زندگی منطقی وبی جائی دارند که میکنند وبا زلزله هائیکه گه گاه میخواهند سرپناهی داشته در انجا حادث میشود ونیز باشند؟

سرمای صفر درجه کوهستانی بختیاری، اهالی زلزله زده را مجللی در کافه شهرداری برپا شده بود که عده زیادی از محترمین و آقایان پزشکان در این جشن حضور یافته بودند.

شهردار شیراز

آقای سپهری از طرف وزارت کشور به شهرداری شیراز منصوب و مشغول کار شدند.

واژه های تازه

در یکصد و بیست و سومین نشست همگانی فرهنگستان سیزده واژه زیرین برگزیده شد و مورد تصویب پیشگاه مبارک همایون شاهنشاهی نیز واقع گردید:

۱ـ معافیت: بخشودگی

۲ـ معاف: بخشوده

«این دو واژه فقط در موقع عفو بکار میرود و موقعی که بخواهند بگویند فلان از خدمت معاف شد نمیتوان گفت فلان از خدمت بخشوده شد و باید همان واژه معاف یا نظیر آن را استعمال نمود».

۳ـ اکزه کواتور: روانامه

۴ـ انجار نامه: استوار نامه

۵ـ تبریک: شادباش

۶ـ رضایت: خشنودی

۷ـ شغل: کار

۸ـ ویزا: روادید

۹ـ مشاوره: رایزنی

۱۰ـ مشاور: رایزن

۱۱ـ عمومی: همگانی

۱۲ـ خارج المملکتی: برون مرزی

۱۳ـ شفاهی: زبانی

«نقل از اطلاعات دوم ابان ۱۳۱۷

ساعات کار

طبق ابلاغ صادره از فردا ساعت کار وزارتخانه ها از ۸ صبح تا ظهر و از ۲ بعد از ظهر تا ۵ بعد از ظهر خواهد بود.

جشن عروسی

دیشب بمناسبت زناشوئی بانو فرنگیس خورشید با سرکار ستوان یکم محمد باقر صدیق مستوفی مجلس جشن

چهل سال قبل...

اساسنامه تهیه کتابهای درسی دبیرستانها

کلاه تازه دختران پیشاهنگ

تعلیمات پیشاهنگان روز بروزمیان جوانان کشور و دوشیزگان توسعه پیدا میکند و اخیرا کلاهی که نمونه آن را در عکس ملاحظه میفرمائید برای دختران پیشاهنگ در نظر گرفته شده است.

چون کتابهای درسی دبیرستانها اغلب مطابق برنامه رسمی نبود. و بعلاوه موافق اصول اموزش و پرورش تدوین نشده است و نظر به لزوم یکنواخت بودن اجرای برنامه تحصیلی در دبیرستانها وزارت فرهنگ مقدمات تهیه و تدوین یک دوره کتاب را برای دبیرستانها فراهم نموده و اساسنامه لازم بتصویب هیئت وزیران رسیده است که در زیر چاپ میشود:

۱ـ برای تهیه کتابهای درسی جهت دبیرستانها و دانشسراهای مقدماتی هیئتی مرکب از پانزده نفر از استادان و دانشیاران و دبیران و یا دانشمندانی که سابقه تالیف دارند بنام کمیسیون تهیه و چاپ کتاب از طرف وزارت فرهنگ انتخاب میشوند

۲ـ کمیسیون تهیه وچاپ کتاب برای تهیه کتابهای درسی دبیرستان میتواند تالیف کتاب درسی هر یک از مواد برنامه را به یک یا چند نفر اشخاصی که سابقه تدریس داشته و مناسب بداند رجوع نماید.

۳ـ کتابهای درسی که بر طبق این اساسنامه تهیه میشود باید دارای این اوصاف باشد:

الف ـ در کتابهای مربوط به تاریخ و جغرافیا باید اطلاعات صحیح که خالی از اشتباهات و اغراض نویسندگان خارجی باشد جمع اوری و طوری تدوین شود که حس میهن پرستی و غرور ملی و کشور دوستی را در دانش اموزان تولید و تقویت نماید. کتاب های مربوط به علوم باید کشفیات نوینی را که در هر یک از رشته های علوم بعمل امده شامل باشد.

ب ـ کتابهای درسی متوسطه باید اصطلاحات نوین را در بر داشته حتی الامکان از اصطلاحات خارجی خالی باشد. کمیسیون تهیه و چاپ کتاب میتواند در مواقع لزوم اصطلاحات علمی فارسی بفرهنگستان پیشنهاد نماید که پس از تصویب در کتابهای درسی گنجانده شود.

ج ـ کتاب های درسی باید با انشای فارسی فصیح و روان نوشته شود. مخصوصا کتاب های قرائت فارسی و دستور زبان باید از این حیث کامل باشد بعلاوه قطعات منتخبه باید فکر دانش اموز را به کوشش و کار و میهن پرستی و مبانی اخلاقی که متکی بر این خصائص باشد وادارد.

د ـ کتابهای درسی باید مطابق برنامه رسمی و موافق اصول اموزش و پرورش «تعلیم و تربیت»باشد.

هـ ـ کمیسیون تهیه و چاپ کتاب باید در خوبی کاغذ، زیبائی چاپ، حساس بودن تصاویر و ارزان بودن کتاب های درسی نظارت نماید.

۴ـ کتابهائی که بوسیله کمیسیون تهیه میشود پس از تصویب شورای عالی معارف چاپ و نشر خواهد شد.

۵ـ کمیسیون در درجه اول برای سه سال اول دبیرستان و سپس برای سالهای بعد اقدام بتهیه و چاپ کتاب خواهد نمود.

۶ـ هر کتابی که مطابق این اساسنامه چاپ و نشر شد در تمام دبیرستانهای کشور منحصرا تدریس وازتدریس غیر ان جلوگیری خواهد شد.

۷ـ از این تاریخ اعتباراتی که در بودجه های سالانه وزارت فرهنگ برای تالیف و ترجمه منظور شده در درجه اول برای تهیه کتابهای دبیرستانها و دانشسراهای مقدماتی اختصاص خواهد داشت

۸ـ تعیین میزان دستمزد مولفین با مامورین تصحیح و پیشنهاد کمیسیون و تصویب وزارت فرهنگ خواهد بود

۹ـ کمیسیون مکلف است در دو سال از تاریخ تشکیل کتابهای درسی سه سال اول دبیرستانها را تهیه نماید

۱۰ـ کمیسیون میتواند برای تسهیل و تسریع در انجام وظایف خود از کسانی که عضویت کمیسیون را ندارند در مواقع لزوم کمک بخواهد و همچنین برای سرعت کار کمیسیون های فرعی جهت انجام کارهای معینی انتخاب نماید.

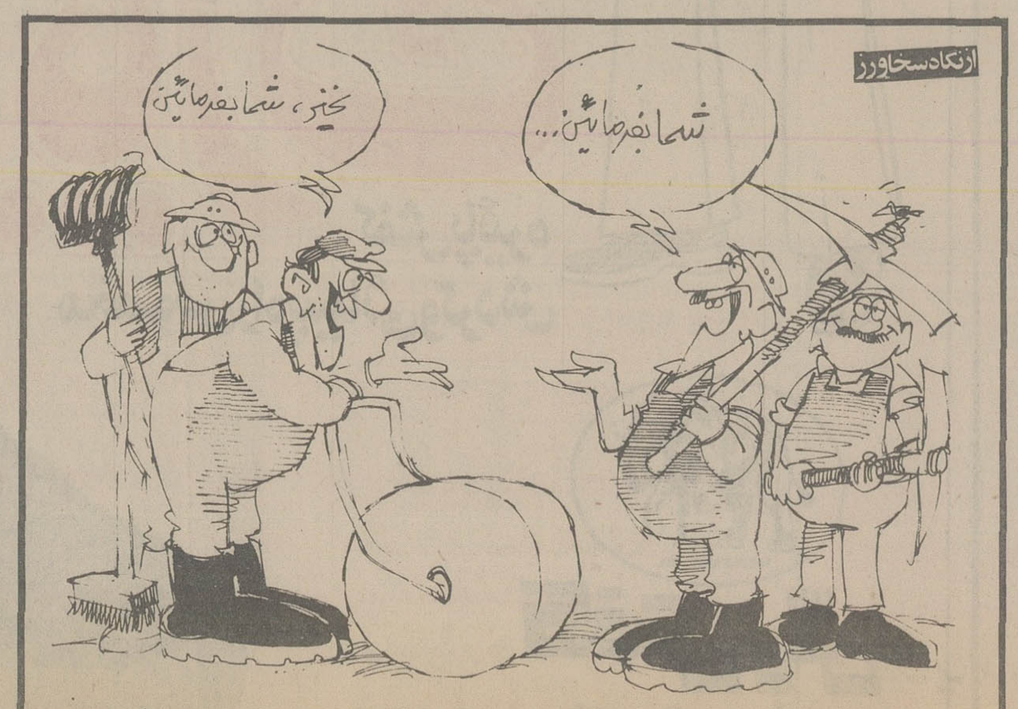

اسفالت اساسی خیابانهای تهران اغاز شد...

معمایی که ما نمیتوانیم حل کنیم

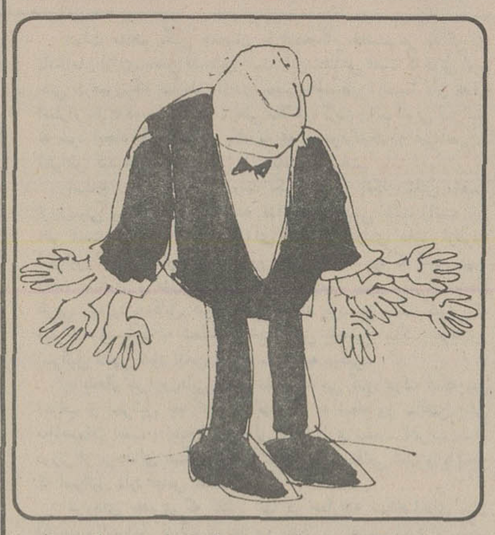

شهرداری بارها اعلام کرد که جواز ساختمان در داخل محدوده ۴۸ ساعته داده میشود، اما ما که برای گرفتن جواز بیشتر از چهار ماه دوندگی کردیم و هر روز از این اداره به آن اداره شهرداری و از این بخش به آن بخش رفتیم تا جواز گرفتیم.

شهرداری اعلام کرد که خانه‌سازی در داخل محدوده با جواز آزاد است و کسی که با در دست داشتن جواز می‌خواهد خانه‌سازی کند ازجمله مأموران بیل بدست و «لودر»های خانه خراب کن نترسد، چون اینها رابرای کسانی گذاشته‌اند که بدون اجازه شهرداری و خودسرانه در نقاط ممنوعه می‌خواهند خانه بسازند.

اما حالا مانده‌ایم که پس چطور مأموران بیل بدست موتور سوار و جیپ سوار دست از سرما برنمیدارند؟ ما که جواز داریم، خانه هم در داخل محدوده است. در خیابان ما، کمی پائین‌تر و خیابان بالایی و خیابان شمالی و در همه جای شهر دارند ساختمان می کنند آهن می‌ریزند، آجر خالی می کنند، سیمان می‌اورند و... حتی ماهها یک خیابان را از مصالح پر می کنند و بکلی آمد و رفت قطع می‌شود اما تا انجا که ما از محل خودمان اطلاع داریم با هیچ اعتراضی مواجه نشده‌اند گفتیم شاید این حرف شهرداری درست باشد که به داخل محدوده‌ای ها کاری ندارند ولی چند روز بعد از شروع ساختمان ناگهان سروکله یک مأمور موتور سوار شهرداری پیدا شد که آقا اینجا چه خبر است؟ گفتیم می‌بینید که داریم ساختمان می کنیم.

گفت با اجازه کی؟ گفتیم با اجازه شهرداری، این هم جواز. فتوکپی جواز را بدستش دادیم جواز را ورانداری کرد و این پاو آن پا و من و من و چون حرف دیگری از ما نشنید گاز داد و رفت.

با خود گفتیم خوب دیگر تمام شد. اما شب بعد چند نفر شاپو بسر آمدند که ما میرابیم. گفتیم خوب بسلامت. انشاءالله که درختها با مراقبت شما سبز و خرم شوند. چپ چپ نگاهمان کردند و سری تکان دادند که بسیار خوب!

روز بعد نایب آمد که آقا شما چرا آجرها را در پیاده رو چیده‌اید؟ گفتیم کجا بچینیم، گفت بریزید در خیابان جواز که دارید. فقط مصالح پای درخت نریزید. گفتیم خیلی ممنون اما کاری نمی کنیم که آمد و رفت مردم قطع شود، گفت نه اشکالی ندارد «اصل کار» من هستم که باید گزارش کنم. گفتیم خیلی ممنون با اینحال ما مواظب هستیم و نمی‌خواهیم از محبت شما سوء استفاده کنیم. چپ چپ نگاهمان کرد و سری تکان داد و رفت.

فردای آن روز حمله مأموران بیل بدست شهرداری شروع شد. انها آمدند و دستگاه جوش و جوشکار ساختمان را خاموش کردند و یکی از ساکنان خانه را کشان کشان با خود به شهرداری میدان وثوق تهران نو بردند. بعد از مدتی جروبحث و تهدید که چرا به مامورین توهین کرده‌اید؟ و مقداری از این حرف‌ها چون باز نتیجه‌ای عاید نشد بزرگترشان قبول کرد که مأمورشان جوان و خام بوده و متوجه نشده و رویهمرفته اشکالی ندارد.

با همه ناراحتی چاره‌ای نبود، صلح برقرار شد و آمدیم خانه. گفتیم دیگر ماجرا تمام شد. اما تمام نشداپیروز بعد از ظهر ماجرا را از جای دیگر آغاز کردند، دو نفر پاسبان هنگامی که لودر مشغول بارکردن خاک‌ها بود آمدند و به جای افسر راهنمایی و رانندگی از راننده لودر گواهینامه خواستند! و بعد هم بنای پرخاش و بی احترامی به ساکنان خانه را گذاشتند که چرا سدمعبر کرده‌اید؟! آخر چه سد معبری؟ خیابان که باز است و رفت و آمد آزاد. اگر این سد معبر است پس آن جا که از هیچ طرف راه عبور نیست و بکلی خیابان را از مصالح ساختمان پرکرده‌اند چه نام دارد؟ چطور به این چند تا آهن و یک بار اجر که کنار خیابان ریخته شده اعتراض می‌کنید در حالیکه برای ساختمان هر آدم بلانسبت زبان نفهمی می‌داد که چاره‌ای جز ریختن مصالح پای کار نیست؟...

اما چون جواب قانع کننده نبود سوت می‌کشند و اتومبیل گشتی می‌رسد وسه نفرازهل خانه راتوقیف می‌کنند. پرس و جو کردیم که چرا اینقدر مزاحم ما می‌شوند. کسی جواب قانع کننده نداد. پیرمردی می‌گفت اونوقت‌ها که کسی به کسی نبود و ما جوان بودیم، مأموران این ایرادها را می گرفتند تا سیبیلشان را چرب کنیم، اما حالا نمیدانم این مأموران چه می‌خواهند. ما هم واقعا مانده‌ایم که چه کنیم؟ ایراد کار خود را نمیدانیم. گفتیم این مطالب را توی روزنامه بنویسیم شاید کسی پیدا شود و معما را حل کند.

باقر صادقی

ورزشکاران اردکانی را حمایت کنید

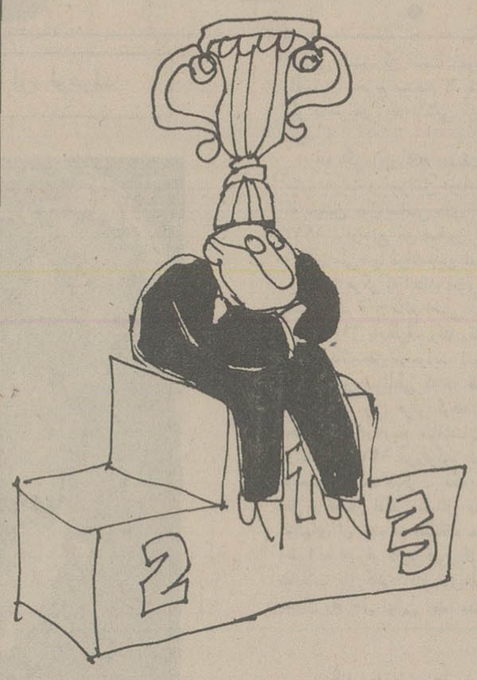

جوانان ورزشکار اردکانی تاکنون موفقیتهای چشمگیری را درتمام رشته های ورزشی درسطح استان یزد بدست آورده‌اند و میتوانند درآینده هم در پیشبرد ورزش دراین استان نقش بزرگی ایفا کنند، اما متاسفانه مسئولان امر علاوه براینکه هیچگاه درمقام تقدیر و تشویق انان برنیامده‌اند، میتوان گفت مانع بزرگی درپیشرفت ورزش این شهرستان بوده‌اند. برای نمونه درمسابقات آموزشگاهها که درسطح استان برگزار شد، دانش آموزان اردکانی درهفت رشته ورزشی مقام نخست را بدست آوردند و با اینکه شرکت انها در مسابقات سراسری آموزشگاههای کشور حق مسلمشان بود، فقط دو نفر از ورزشکاران اردکان را دران مسابقات شرکت دادند! انصاف بدهید، دانش آموزی که یکسال چشم انتظار برگزاری چنین مسابقاتی بوده است و به امید اینکه روزی برای شهر و استانش افتخاری کسب کند، اکثر ساعات فراغت خود را دراستادیوم کوچک و خاکی اردکان تمرین کرده است، بعداز انکه بااین حق کشی روبرو شود ایا میتواند بازهم عشق و علاقه‌ای بورزش نشان دهد؟

این روش موجب دلسردی ورزشدوستان میشود و انها را وادار می کند تا مانند سایر دانش آموزان درساعات بیکاری درخیابان پرسه زنند ووقت خود را بیهوده تلف کنند.

علی سپهری اردکانی

معلم را باید راضی کرد؟

دربخش بزرگ هندیجان اشتغال به تحصیل از دوره راهنمائی به بعد با مشکلات بسیار روبروست، زیرا آموزش و پرورش خوزستان توان انرا ندارد که کادر آموزشی این بخش از خطه خوزستان را تامین کند.

هم اکنون که دانش آموزان سوم راهنمائی می خواهند دوره نظری را طی کنند بامشکلاتی ازنظر کمبود معلم و دبیر روبرو هستند و باوجودی که یک ماه ازسال تحصیلی گذشته است، محصلین این بخش دربلاتکلیفی بسر میبرند.

مسئولان آموزش و پرورش معتقدند درصورتیکه مردم برای هردانش آموز دویست یا سیصدتومان بپردازند، این امکان وجود دارد که معلم یا معلمین حاضر شوند بادریافت مبلغی اضافه برحقوق، دراین بخش تدریس کنند، و به عبارت دیگر راضی کردن معلم فقط در صورت دریافت پول میسر است.

عبدالنبی داغری

یک سال عمر برای ۳ واحد درسی

بدلیل تلاش و کوشش های شبانه روزی موفق شدم طی مدت کوتاهی بیشترین واحد های درسی دوره شبانه دانشکده حقوق را بگذرانم، و اینک برای اخذ دانشنامه لیسانس فقط ۲۴ واحد درسی باقی دارم. از طرفی دانشکده حقوق برای سال تحصیلی جاری فقط ۲۱ واحد درسی بمن داده است و مسئولان دانشکده با استناد به مقررات میگویند نمیتوان در یک سال تحصیلی بیشتر از ۲۱ واحد گذرانید که صد البته گفته‌ی مسئولان کاملا منطقی است

امابه این نکته قابل تعمق توجه نکرده‌اند که چگونه برای سه واحد درسی، یک دانشجو را مجبور می کنند یک نیم سال تحصیلی وقت خود را هدر دهد و در واقع بطور غیر مستقیم به اقتصاد مملکت که ناچار است هزینه یک عضو را تامین نماید لطمه وارد کند بنابر این چه اشکالی داشت همانطور که اغلب قوانین و مقررات دست و پاگیر را در جهت منافع طبقات مردم اصلاح می کنند، در مورد این مقررات غیر منطقی نیز تجدید نظر میکردند تا یک دانشجو ناچار نباشد برای سه واحد درسی یکسال از عمر خودرا تلف کند.

حسین محصل فطانتی - دانشجوی سال چهارم دانشکده حقوق دوره شبانه

حرفهائی ازآن سوی سیم

مشکلات خود را با «اطلاعات» درمیان بگذارید

باستثنای بعدازظهر پنجشنبه‌ها و روزهای تعطیل
تلفن ۳۲۸۴۳۱ از ساعت ۸/۳۰ صبح
تا ۴ بعدازظهر در اختیار شماست

یابل - تقی پور:

داروی سوپرادین قبلا در داروخانه های بابل ۹ تومان فروخته میشد، ولی چند روزی است آنرا ۱۶ تومان میفروشند، همینطور بعضی از اقلام دارونی ضروری در این شهر یافت نمیشود، که باید دررفع این مشکل تصمیم فوری گرفته شود.

حسن علوی:

حالا که مسئولان امور، تهران را از وجود موتور سواران مزاحم پاک می کنند، خوبست سری هم به خیابان سیروس و بازار آهنگر ها بزنند و این منطقه را زیر کنترل بگیرند، قول میدهم لااقل پانصد موتور توقیف خواهد شد.

غلامرضا طاهری:

برق منطقه‌ای برای هر اشعاب اخیرا ۹۰۰ تومان میگیرد و مالک را متعهد میکنند که ما به التفاوت احتمالی را بعدا بپردازد نتیجه این میشود که وقتی مالک خانه را بدیگری فروخت، خریدار بعدی ناچار است پول تعهد شده را بپردازد. خوبست برق منطقه‌ای هزینه انشعاب را همان روز نخست نقدا دریافت دارد.

مرتضی احمدی:

بعضی از داروخانه ها مدعی میشوند که بعضی از اقلام دارونی را باید بطور نقد خریداری کرد و در مقابل گروهی از داروخانه ها همان دارو را بر اساس فارماکوپه بیمه می پیچند، خواستم بپرسم باین دوگانگی در نسخه های بیمه چه کسی باید رسیدگی کند.

حسن ینگه دهی:

مدتها است میگویند با باز کردن راه از باغ شاه خیابان سپه شرقی را به سپه غربی متصل خواهند کرد. اما از عمل خبری نیست، حال آنکه اجرای این طرح میتواند کمک بسیار موثری باشد در کم کردن بار سنگین ترافیک این منطقه از شهر.

پوران سمیعی:

حیف از آن همه هزینه‌ای که رادیو تلویزیون ملی ایران مصروف تدریس زبان بیگانه میکند. زیرا وقتی نه کتابی در کار باشد و نه دفتر ودستکی که شنونده و بیننده بتواند بان وسیله داده های آموزشی زبان را فراگیرد تدریس چه فایده‌ای دارد؟

حمید کلانی:

در روزنامه شما هر روز در ستونی آدرس موزه ها و ساعات بازدید از این موزه ها چاپ میشود، با توجه باینکه ساعات بازدید از موزه ها بنحوی تعیین شده که نه کارمند دولت، نه محصل و نه کاسب بازاری میتواند از آنها بازدید کنند، پیشنهاد میکنم روزهای تعطیل تمام موزه ها برای بازدید باز باشند.

تلفن من قطع و وصلش دائمی است!

درحالیکه برخی افراد از راه زمین بازی به الاف و الوفی رسیده‌اند نمیدانم چه حکمتی است که من که زمین باز نبوده و نیستم، زمین مرا بازی گرفته است! البته بگفته مقامات محترم شرکت تلفن.

۸ سال پیش تلفن سیاه‌چرده کار راه‌انداز مردم‌آزار به خانه من ره گشود که کاش نمیشد. در اینصدت، هروقت چند قطره باران یا برف که رحمت خداوندی است باریدن گرفت بلافاصله برای من یا بهتر است بگویم برای تلفن من موجب زحمت گردید و ارتباط قطع شد. و هر بار که قطع شد با متصدیان مربوط تماس گرفتم گفتند تقصیر ما نیست، تقصیر زمین است! که ارتباط را می گیرد!

البته از حق نباید گذشت تلفن ما انقدرها هم بی‌معرفت نیست که بکلی ارتباطش با دنیای خارج قطع شود بلکه گاهی اوقات هم که ارتباط برقرار می کند، ولی کن نیست و ساعتها و یکی دومرتبه هم ۲ روز و ۳ روز حاضر نیست دست بکشد و درنتیجه ۲ تلفن یکی تلفن من و دیگری تلفن طرف مکالمه‌ام با هم اتصال میکنند و همینطور ارتباط را ادامه می‌دهند تا مامورین بیایند و عمل جداسازی را انجام دهند.

از مسئولین محترم شرکت تلفن تقاضا می کنم اگر اصلاح وضع خط تلفن من ممکن نیست بیایند و مرا از شر این مزاحم نجات دهند.

قدرت الله رئیسی مشترک تلفن ۳۵۲۰۴۲

کشتیرانی ملی آریا
آگهی استخدام
«به نقاط مختلف دنیا سفرکنید و حقوق مکفی دریافت نمائید»
کشتیرانی ملی آریا جهت خدمت درناوگان بازرگانی خود به افسر و سرافسر با مشخصات، ذیل احتیاج دارد:
۱ـ سراشپز آشنا به پختن غذاهای اروپائی و اشپز آشنا به طبخ غذای ایرانی.
۲ـ داشتن ورقه خاتمه خدمت یا معافی غیرپزشکی.
۳ـ حداکثر سن چهل سال.
۴ـ برخورداری از سلامت کامل جسمی و فکری، واجدین شرایط به کارگزینی کشتیرانی ملی آریا، خرمشهر مراجعه نمایند.

دانشگاه صنعتی آریامهر
ورزیده‌ترین دانشجویان دختر و پسر را جهت تدریس خصوصی دروس ریاضیات ـ فیزیک ـ شیمی ـ زبان ـ کلاسهای پنجم و ششم و دوره های راهنمائی و نظری معرفی مینماید
تلفن مستقیم ۹۷۵۰۵۱
تلفنهای: ۱۴ـ۱۲ـ۹۷۲۰۱۱ داخلی ۳۳۶
ل ۳۰۷۰۴

Do you want GCE and other qualifications?
Let Wolsey Hall the Oxford correspondence college help you. Personal tuition by our expert tutors regularly achieves over 90% success in examinations.
Courses include GCE, RSA, LCC, qualifications in Banking, Admin, Management, ICSA, Statistics, Teaching, Theology, Law, Languages, Business, etc.
Free prospectus from
W Milligan, MA,
Dept NC2, Wolsey Hall, Oxford OX2 6PR, England.
Wolsey Hall

شرکت تادیک
برای ساختمان راه آسانتری پیشنهاد میکند
برای مشاوره و خرید
۱ـ انواع درهای چوبی پیش ساخته خارجی
۲ـ زیباترین کاشی های ایتالیائی
۳ـ سیستمهای آشپزخانه ایتالیائی
برای کسب اطلاع بیشتر با تلفنهای: ۶۵۱۷۱۵ و ۶۵۲۲۵۰ تماس بگیرید
بلوار الیزابت ـ خیابان هما ـ کوچه چهارم ـ شماره ۴

اولین برنامه سزون سینمائی امسال
«کارلوپونتی» و «سرلوکرید» تقدیم می کنند
آغاز هفته هفتم درسینما آتلانتیک
سینمای ممتاز و ۴ستاره ****
پرفروش ترین فیلم سال اروپا و امریکا
کارلوپونتی تقدیم میکند

گذرگاه کاساندرا

باشرکت: سوفیالورن
برت لنکستر
ریچارد هریس
و... اوا گاردنر
رنگی ـ موزیک از: جری گلد اسمیت

سکسی ترین فیلم کمدی فصل
از فردا صبح فقط در
سینماسانترال
فیلیپ لروی ـ سیمونتا استفانلی
در فیلم
هوسبهای خفته
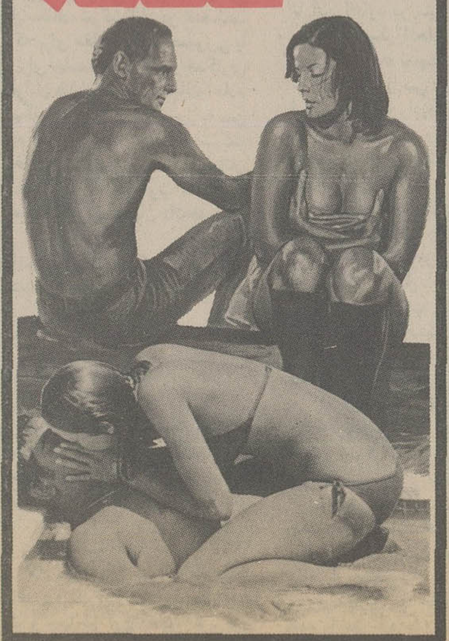

پول شما،
در حساب در گردش
بانک ملّی ایران

زودتر از هر وسیله‌ای که با آن به سفر میروید
در مقصد در دسترس شما خواهد بود
صندوق پس انداز بانک ملی ایران

احتمال اشغال اردن و جنوب لبنان توسط اسرائیل

نوشته: اریک رولو
از: لوموند

از چپ براست عرفات، بگین و دایان قهرمانان ماجراهای خاور میانه.

چهارسال بعداز جنگ اکتبر ـ وقوع جنگ دیگری درخاورمیانه خطری نیست که بتوان آن را منتفی دانست «وقایع نگاران» نظامی اسرائیل ـ که غالبا از بالاترین محافل رسمی کشورشان الهام میگیرند ـ این روزها درنوشته های خود اظهار نظر می کنند که برپا شدن جنگی دیگر درخاور میانه «پرهیز ناپذیر» است. رهبران دنیای عرب علنا ازاین عقیده پشتیبانی میکنند که وقوع یک انفجار تازه دراین منطقه دیگر دورنیست.

امریکا و شوروی که نگرانی جدی عواقبی را احساس میکنند که طولانی شدن بن بست کنونی وضع خاورمیانه میتواند بدنبال اورد پافشاری بخرج میدهند که کنفرانس ژنو پیش از پایان سال جاری ـ ولو درشرایطی که ناکامی آن محتمل بنظر میرسد ـ باردیگر تشکیل شود.

اما اگر این گفته حقیقت دارد که مخاطرات زورآزمایی جدیدی میان اعراب و اسرائیل درماه های اخیر افزایش یافته است باید گفت که درعین حال شانس های اشتی اسرائیل و کشورهای عرب نیز از ۱۹۱۷ ـ زمانی که صدور اعلامیه «بالفور» بوجود آمدن اتی یک «کانون ملی» را درفلسطین بعنوان ارض موعود به یهودیان وعده میداد ـ تاکنون هرگز به اندازه امروز واقعی نبوده است. «امتناع اعراب» که بدست نیم قرن مانع اصلی درراه برقراری صلح بود از جنگ شش روزه ۱۹۶۷ باینطرف رفته رفته تخفیف یافته است خصومتگران عرب دراین مدت حق موجودیت اسرائیل را دردرون مرزهای امن و شناخته شده ـ طبق شرایطی که در قطعنامه ۲۴۲ شورای امنیت سازمان ملل مورد پیش بینی قرار گرفته است، علی الاصول پذیرفته‌اند برای نخستین باردرتاریخ مناقشات خاورمیانه، اسرائیلی ها و اعراب دردسامبر ۱۹۷۳ درژنوگرد آمدند تا نه درباره یک آتش بس و یا هرمعاهده موقت دیگر ـ بلکه برای یافتن شروط و تعاریفی که قادر به حل و فصل قطعی مسائل منطقه باشد مذاکره کنند. ازاین هم بهتر دولتهای آن عده از ممالک عرب که درهمسایگی اسرائیل قرار دارند اخیرا به اصرار کارتر قبول کردند تا «صلح نامه» ای را که دربرگیرنده مبادلات بازرگانی اقتصادی فرهنگی و دیپلماتیک با اسرائیل باشد بعنوان راه حل نهایی آینده مطمح نظر قرار دهند.

انعطاف فلسطینی ها

حتی فلسطینی ها نیز مواضع خود را درعمل تعدیل کرده اند. این سازمان آزادی بخش فلسطین است که (گرچه معلوم نیست تاچه مدت زمان دیگر نیز چنین خواهد کرد) اصرار دارد که واژه اوارگان در قطعنامه ۲۴۲ شوارای امنیت جای خود را به فرمولی بدهد که اشاره اش به «حقوق ملی» مردم فلسطین باشد. بااینحال این سازمان نیز دیگر باصراحتی که درگذشته بکار میبرد اساسی ترین بخش قطعنامه ۲۴۲ را که توصیه و مفهومش شناخت حقانیت وجود کشور اسرائیل است انکار نمی کند.

دولت مناهم بگین همچنان با استحکام خصم هر مذاکره‌ای باسازمان ازادی بخش فلسطین است. این امتناعی است که درتل اویو حتی درصورتیکه سازمان آزادی بخش فلسطین رسما «از هدف استراتژیکی» دوردست خود ـ یعنی متلاشی کردن رژیم کنونی اسرائیل به سود ایجاد یک فلسطین یک پارچه و دموکراتیک و غیرمذهبی ـ اعراض کند مورد تجدید نظر قرار نخواهد گرفت.

امتناع انعطاف ناپذیر دولت بگین کمتراز آنکه دلیلش ماهیت تروریستی سازمان رهبری کننده فدائیان فلسطینی باشد زائیده این نظر است که قبول هر مذاکره‌ای باسازمان آزادی بخش ازطرف اسرائیل ضرورتا دارای این مفهوم ضمنی خواهد بود که کشور یهود اعاده استقرار و قدرتی بیگانه «را درسرزمین یهوو سامری ساحل غربی رودارد» قابل قبول تلقی خواهد کرد. بن بست کنونی که میتواند زود یادیر به شعله ور شدن آتش پنجمین جنگ اعراب و اسرائیل منتهی شود ازاین امتناع سرچشمه میگیرد.

بااینحال در روزهایی که برخاورمیانه می گذرد درک اینکه بین اعراب و اسرائیل چه کسی علاقمند تر به شعله ور ساختن آتش مخاصمات است به هیچ وجه خالی از دشواری نیست. اعراب بسیار دورتر از مرحله‌ای هستند که بتوانند مقدورات نظامی شان را با انچه که اسرائیل دارد قیاس کنند.

نیروهای مصری که نقش آنها در معارضه مسلحانه‌ای میان اعراب و اسرائیل بزرگ خواهد بود بعداز بی نصیب شدن از جنگ افزارها و قطعات یدکی تجهیزات نظامی ساخت شوروی ـ امروز کمتر از ۱۹۷۳ برای وارد شدن درهر جنگی برضد اسرائیل آمادگی دارد. ارتش سوریه که بخشی از ان درلبنان پراکنده شده درصورت وقوع پنجمین کشمکش بدلیل همان واقعیت تازه درگیری و حضور نظامی درلبنان ـ باید درجبهه‌ای بجنگد که صدها کیلومتر طولانی تر از خط جبهه سپاهیان سوریه درجنگ ۱۹۷۳ خواهد بود. بدیهی است که اتحاد شوروی جنب و جوش خود را برای رساندن اسلحه به سوریه مجدانه‌تر کرده است عربستان سعودی پولهای هنگفت صرف میکند تا بهای جنگ افزارهایی را که ممالک خارج از بلوک شوروی برای مصر واردن میفرستند پرداخت کند و در همان حال در داخل قلمرو خود نیز ساختن پایگاههای هوایی را در نزدیکی مرز کشور پادشاهی هاشمی ادامه میدهد. عراق پس از توفیقی که در ارام کردن کردستان بدست اورده خود را وقف نیرومند ترکردن ارتش خویش و انبار کردن ذخایر اسلحه در نزدیکی مرز اردن کرده است. اما برغم تمام این جنب و جوش‌ها بسیاری از کارشناسان نظامی در کشورهای باختری برآنند که ارتش‌های عرب هنوز به دو سال صرف وقت دیگر نیاز دارند تا بتوانند ظرفیت باصطلاح «عملیاتی» کسب کنند.

جنگ پیشگیرانه

درچنین شرایطی طبق عقیده‌ای که عموما اظهار میشود دولت اسرائیل جنگ پیشگرانه‌ای برپا نخواهد کرد مگر آنکه داوری کند که تدارکات نظامی حریفان عرب نقطه خطر را لمس کرده است ـ و یا ملاحظات متفاوتی که از جنبه سیاسی قابل محاسبه هستند ایجاب میکند که از جانب اسرائیل حرکتی به قصد بی ثبات کردن رژیم‌های عرب صورت گیرد.

در صدارت خانه‌های بسیاری از ممالک باختری فرضیات متعددی در دست بررسی قرار دارند که هر یک از آنها مهمترین وقایع آینده نزدیک خاور میانه را به نحوی قابل پیش بینی میسازد. بعنوان مثال فتح اراضی جنوب لبنان تا ساحل رودخانه «لیتانی» بوسیله ارتش اسرائیل (بعنوان یکی از نتایج حرکتهای محتملی که تقریبا بزودی از طرف اسرائیلیها صورت خواهد گرفت) ضربت مضاعفی خواهد بود. این ضربه از یک سوفدائیان فلسطینی را از ادامه برخورداری قدیمی آنان از «جان پناه» منحصر به فردی که در جنوب لبنان دارند و ارزش نظامی این اراضی غیر قابل انکار است، بی نصیب خواهد کرد و از سوی دیگر ضربت سهمگینی برپیکر ارتش و رژیم سوریه بشمار خواهد رفت.

«سناریوی» دیگری که کارشناسان نظامی در کشورهای باختری قایل به احتمال «به روی صحنه» آمدن آن هستند اشغال ماوراء اردن (یعنی قلمرو کنونی اردن هاشمی) بوسیله نیروهای اسرائیلی است. این حرکت ضمن نتایج گوناگون خود دارای تاثیر بی واسطه‌ای بر شرایط مذاکرات اینده درباره صلح خاور میانه خواهد بود. و از همه مهمتر ـ تمام فرضیات و واقعیت‌های مسلمی را که امروز میتوان در پشت میز گفتگوهای اعراب و اسرائیل به عنوان قسمتی از شرایط حل و فصل مسائل منطقه مطرح کرد ـ سراسر به سود اسرائیل زیر وزیر خواهد نمود.

دام گستری تروریسم در راه دمکراسی

لوموند

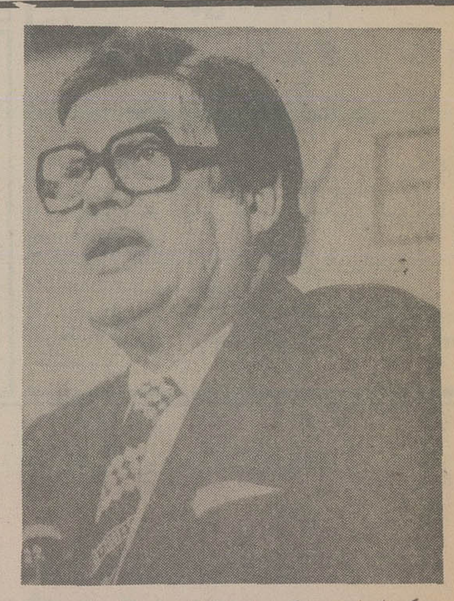

یکی از اخرین عکس های «شلایر» رئیس اتحادیه صاحبان صنایع آلمان که بدست تروریستها بقتل رسید.

در این روزها تروریسم با شعارهای گوناگون وارد عمل شده است. تا انجا که مربوط به «تروریسم سیاه» یعنی تروریسم فاشیستی و نازیسم است موضوع ساده است هدف انها از میان بردن ازادی در هر جا که وجود داشته باشد و جلوگیری از احیا ازادیها در جاهائی است که ازادی از میان رفته است.

بین هدف ها و عملیات تروریستهای افراطی راست گراهماهنگی کامل وجود دارد. انها از ازادی نفرت دارند و شعارشان ازادی کشی است و در همه جا فریاد«زنده باد مرگ» شان بلند است.

اما خطر ناکترین تروریسم رفتار و کردار تروریستهائی است که بنام ازادی دست به عملیات تروریستی میزنند.

از جنبه تاریخی تروریسم در بسیاری از نبردها بعنوان یگانه وسیله رهائی از زیر فشار بکار گرفته شده است. تروریسم در برابر فشارهای شدید خارجی نشانه آن است که ازادی هنوز بطور کامل از میان نرفته و آتش آن زیر خاکستر نهفته است و مردان بی باک به قیمت جان خود و دادن قربانی از آن دفاع میکنند باین ترتیب نخستین تلاش سازمانهای مقاومت در کشورهای اشغالی با تروریسم همراه است. اعضای سازمان مقاومت سربازان دشمن را به گلوله می‌بندند و ساختمانها را با بمب و دینامیت منفجر می کنند.

بهمانگونه در جریان پیکارهای ضد استعماری جبهه های ازادی بخش به تروریسم متوسل میشوند چرا که در این موارد تروریسم نمایشگر اراده و تصمیم خلل ناپذیر به ادامه نبرد و خود داری از قبول استعمار است قشر های سرزمین های اشغال شده و یا استعمار شده تروریسم را بعنوان نبردی که بسود انها درگیر شده است پذیرا میشوند و با تروریستها که جان خود را بخاطر ازادی آنها بخطر انداخته‌اند همکاری میکنند.

اما در مورد تروریسم بخاطر ارمانی که اجتماع با آن بیگانه است و تروریستها میخواهند بزور آن را به جامعه تحمیل کنند وضع کاملا عوض میشود. چرا که ارمان این تروریسم ارمان خلق نیست از این رو نه تنها این نوع تروریستها در میان توده ها امید یا حالت تحسین بوجود نمی‌اورند بلکه بر عکس موجب ترس و وحشت میشوند گو اینکه تروریستها با شعارهای انقلابی و ازادی وارد عمل شده باشند باین ترتیب بین اینگونه تروریسم و تروریسم سیاه وجه تمایزی وجود ندارد. چرا که هدف تروریسم سیاه و تروریسم سرخ در درجه اول نابودی ازادی است. در نتیجه هیچ جامعه‌ای نمی تواند بدون نشان دادن عکس العمل شدید تن به خشونت و عملیات تروریستی این دو گروه بدهد در غیر این صورت دامنه تروریسم روز بروز ابعاد گسترده تری پیدا خواهد کرد.

آغاز عملیات

روز سوم ماه آوریل ۱۹۶۸ بود که عده‌ای از جوانان آلمانی کوشیدند با وسایل ابتدائی دو مغازه را در فرانکفورت آتش بزنند سه روز بعد که اندراس با در، گودرون انسلین توروالد پردل» و«هورت شرنلین» توسط ماموران پلیس دستگیر شدند اظهار داشتند که با این تلاش خواسته‌اند توجه افکار عمومی را به نژاد کشی در ویت نام جلب کنند.

دستگیر شدگان به سه سال زندان محکوم شدند این سرآغاز یک جنگ خانگی بود. این نبرد در ژوئن سال ۱۹۷۲ باوج شدت رسید و آن هنگامی بود که بنیانگزاران نهضت پس از براه انداختن یک سلسله عملیات چریکی شهری که بسیج هزاران مامور پلیس را بدنبال داشت دستگیر شدند. این عملیات بدست«اندراس بادر» هولگرمانیس، اولریش ماینهوف گودرون انسلین جان کارل راسپ انجام شده بود هر پنج نفر بزندان افتادند.

محاکمه این عده که پس از دادرسی نورنبرگ بیسابقه بود در یک ساختمان ۱۲ میلیون مارکی که با پیشرفته ترین وسایل الکترونیکی برای جلوگیری از سوء قصدهای احتمالی مجهز شده بود انجام گرفت.

از انجا که در آلمان مجازات اعدام لغو شده اعضای باند به زندان ابد محکوم شدند. با اینهمه تروریسم در آلمان ریشه کن نشد. امروزه پس از شکست تروریستها در موگادیشو و خود کشی سه تن از رهبران«جناح ارتش سرخ» چپ گرایان افراطی از گذشته درس عبرت خواهند گرفت؟ قدرمسلم این است که پس از حوادث اخیر گرایش براست در میان آلمانیها بیش از پیش گسترش یافته است این تنها نتیجه‌ای است که عملیات تروریستی در آلمان فدرال ببار آورده است.

آلمانیها که خواستار زندگی در یک محیط امن و آرام هستند در خواست می کنند که مجازات اعدام در جمهوری فدرال بار دیگر قانونی شود باین ترتیب جامعه‌ای که فاشیست نیست ناچار میشود در مبارزه با تروریسم سرخ به شیوه های فاشیستی دست بزند.

تروریستها که ترور را وسیله دست یافتن به هدفهای خود قرار داده بودند اکنون خشونت ماموران انتظامی را در پایان دادن به عملیات تروریستی محکوم می کنند. بی شک این خشونت نیز عملیات تروریستی تازه‌ای را بدنبال خواهد داشت.

افکار عمومی معتقد است که به خشونت و عملیات تروریستی باید با ترور پاسخ داد. اما هیچ کشور دموکراتیک نمی تواند باین شیوه تن در دهد. و این دامی است که تروریسم در راه ازادی گسترده است.

اگر دشمنان این باندهای تروریستی به خشونت ترور دست بزنند بی شک تروریسم پیروز خواهد شد.

مارشه (نفر سمت راست) و رابرت فابر رهبر رادیکالهای چپ: جدائی پس از اتحاد.

فرانسه و دنیای احزاب آن

پاریس ـ منصور تاراجی

فرانسویان بیش از هر کشور اروپائی وقت خود را صرف سیاست میکنند. در کافه، دانشگاه رستوران، خیابان، کوچه و در هر محفلی سخن از سیاست، دموکراسی ازادی عدالت اجتماعی، تعادل ثروت و نقش رهبران احزاب سیاسی است جوانان از ۱۸ سالگی حق رای دادن دارند و این حق را والری ژیسکار دستن، رئیس جمهوری کنونی فرانسه بانها داد. معذلک بزرگترین گروه مخالف ژیسکاردستن همین جوانان هستند تا پیش از ژیسکاردستن جوانان نمیتوانستند در انتخابات شرکت کنند. ژنرال دو گل و رهبران فرانسه پیش از او عقیده داشتند که یک جوان هژده ساله پیش از آنکه از عقل پیروی کند تابع احساس است. برای یک جوان دوران هژده سالگی دوران بلوغ جوانی است و غرایز جنسی نمیگذارد درست بیاندیشد. یک جوان هژده ساله از سیاست گذشته کشور خود چه میداند و چه تجربه‌ای دارد؟ آگاهی او درباره مناقشات جهانی و پیکارهای سیاسی عصر حاضر تقریبا هیچ است او حتی فرصت نداشته است چند کتاب یا روزنامه بخواند او با گذشته رجال سیاسی کشورش بیگانه است او به تمام معنی در زمینه سیاسی خام است در اینصورت آیا صحیح است در زمینه رهبری کشور از او کمک گرفت؟ با توجه باینکه جوانان بین ۱۸ تا ۲۰ ساله صد ها هزار نفرند و همین صد ها هزار گاهی معمولا در یک کشور دموکراسی سرنوشت سیاسی آن را تعیین میکنند ژنرال دو گل مخالف شرکت آنان در انتخابات بود. اما «ژیسکاردستن. زمانی که برای مقام ریاست جمهوری با «فرانسوا میتران» در پیکار بود برای جلب آراء جوانان و همکاری آنها موافقت خود را با شرکت جوانان ۱۸ ساله در انتخابات اعلام کرد اینک سه سال از آنزمان میگذرد و جوانی که امروز به سن هژده سالگی میرسد مهم نیست چه کسی او را در انتخابات شرکت داده است او با نظام موجود مخالف است و این خصلت جوانان اروپائی است. اکثر جوانان فرانسوی بدون آنکه خوب مسائل را بررسی کنند با حکومت کنونی مخالف و از حامیان «اتحاد چپ» هستند.

بدین ترتیب در انتخابات آینده یکی از بزرگترین نیروهای مخالف احزاب حاکم جوانان هستند.

سرزمین انتخابات

انتخابات مهم فرانسه عبارتند از انتخابات انجمنهای شهر و روستا، شهرداری ها، مجلس نمایندگان و ریاست جمهوری تاریخ این انتخابات متفاوت است بهمین جهت در طول سال در فرانسه نوعی مبارزات انتخاباتی وجود دارد که خبر اول رسانه های همگانی را تشکیل میدهد.

در انتخابات اخیر شهرداریهای فرانسه که در مارس ۱۹۷۷ صورت گرفت نزدیک به هفت ماه میگذرد و حدود ۵ ماه دیگر انتخابات مجلس نمایندگان خواهد بود. در این هفت ماه مبارزات سیاسی اکثریت و اقلیت راست و چپ خبر اول رادیو، تلویزیون و تمامی مطبوعات فرانسه بوده است و ۵ ماه دیگر نیز خواهد بود. بدین ترتیب برای فرانسویان موضوع انتخابات و مبارزات سیاسی آن همیشه سنوژه‌ایست مورد بحث و هردو نفر که دور هم جمع میشوند درباره آن صبحت میکنند.

اینک سخن از نقش رادیکالهای چپ به رهبری «ربرت فابر» در اتحاد چپ است.

میدانیم که اتحاد چپ «که اینک بقای آن با بحران روبرو است از سه حزب سوسیالیست برهبری «فرانسوا میتران» حزب کمونیست، برهبری «ژرژ مارشه» و رادیکالهای چپ، برهبری رابرت فایر، بوجود آمد. رهبران سه حزب در نیمه اول سپتامبر برای ـ «امروزینه» کردن برنامه مشترکی که در سال ۱۹۷۲ درباره آن توافق کرده بودند گرد هم آمدند. اما «رابرت فابر» کمی پس از شروع مذاکرات بعنوان اعتراض به روش حزب کمونیست جلسه را ترک کرد. خبر خروج «رابرت فابر» از جلسه مذاکرات رهبران «اتحاد چپ» چون تندر در سراسر اروپا طنین افکند تلویزیون فرانسه فورا یک مناظره تلویزیونی با شرکت رابرت فابر و ژرژ مارشه تشکیل داد. میلیونها بیننده فرانسوی دریافتند شکافی که بین رهبران «اتحاد چپ» بوجود آمده عمیق تر از آنست که تصور میکردند.

تا آنزمان هیچکس تصور نمیکرد حزب کوچک رادیکال چپ تا این اندازه در سرنوشت اتحاد موثر است. بدین ترتیب ضربه بزرگ بر پیکر اتحاد چپ توسط رابرت فابر وارد آمد رادیکالهای چپ فقط سیزده نماینده در مجلس ملی فرانسه دارند و تنها شهردار دو نفر بیش از سی هزار جمعیت عضو حزب رادیکال چپ است اساس اختلاف رادیکالهای چپ « با کمونیست ها» در مورد ملی کردن صنایع بود. رادیکالهای چپ معتقدند نباید سرمایه داری دولتی جایگزین بخش خصوصی شود و ابتکار بخش خصوصی را نابود کرد.

در برابر رادیکالهای چپ حزب دیگری است بنام رادیکال که رهبری آن با سروان شرایبر مدیر هفته نامه اکسپرس است.

اینک تعداد احزاب و اجتماعات سیاسی فرانسه بمراتب بیش از دوران دو گل است که مهمترین آنها عبارتند از: حزب سوسیالیست «حزب کمونیست» اجتماع برای جمهوری برهبری ژاک شیراک «نخست وزیر سابق».

دموکراتهای میانه «میانه‌روها». میانه‌روهای راست. میانه‌روهای چپ اکولوژیستها. افراطیون راست.

افراطیون چپ، فدراسیون دموکراتهای چپ و سوسیالیست.

جبهه ترفیخواه «فدراسیون جمهوریخواهان مترقی دموکرات چپ» جنبش دموکرات سوسیالیست فرانسه، حزب، جمهوریخواه«حزب سوسیالیست دموکرات، حزب رادیکال چپ حزب رادیکال راست. حزب جمهوریخواه مستقل «سوسیالیست مستقل «اتحاد برای دفاع جمهوری (گلیست ها) و جامعه کمونیست های انقلابی». امروز یک فرانسوی حیران مانده است که کدام یک از این احزاب واقعا از منافع فرانسه حمایت میکنند و آینده فرانسه را به کدام گروه بسپارند. یاد حافظ کنیم که میگوید جنگ هفتاد و دو ملت همه را عذر بنه چون ندیدند حقیقت ره افسانه زدند.

سازمان ملل و مسایل حل نشده جهانی

نوشته: جیمز رستون
از: نیویورک تایمز

نمایندگان کشور ها برای دیدار سالانه بمنظور بحث در باره مسایل سیاسی اقتصادی و نظامی خود، در سازمان ملل گرد هم آمده اند.

کورت والدهایم، دبیر کل سازمان ملل که بطور عادی مردی است محتاط و خوش بین، بتازگی از سفرش به بخش های پر دردسر و بحران زده جهان به نیویورک بازگشته در حالی که هیچ گزارش خوش آیندی از این سفر بهمراه نیاورده است.

او، ضمن مصاحبه‌ئی به نکته های مهمی اشاره کرد که عبارتند از:

بطور کلی، همه ملت ها سخت سرگرم سر و سامان دادن به مسائل خاص خود هستند و در مورد ایجاد یک نظم بین المللی جدید و موثر، حرف زیادی ندارند که بگویند.

امریکا و نیز شوروی در سال پیش نتوانسته اند محیط همکاری مثبتی بین خود ایجاد کنند، لئونید برژنف، در مسکو، «بمن گفت که وی از سیاست حکومت کارتر سر در نمی آورد. او گفت که یک روز بنظر میرسد جیمی کارتر توجه خود را بر ایجاد سلاح های تازه متمرکز کرده است و روز دیگر بنظر میرسد که خواستار کاهش متقابل بحران های بین المللی است. «برژنف» از من پرسید که کارتر واقعا چه هدفی دارد؟»

در چین، به والدهایم گفته شد که رژیم پس از مائوتسه تونگ سیاست بدبینانه رهبر فقید چین را نسبت به شوروی تغییر نداده است و اینک رژیم تازه، خواستار روابط بهتر با ایالات متحد امریکاست، اما هرگز تایوان «جدا از چین» را که باید دیر یا زود به قلمرو حکومت پکن باز گردد، قبول نخواهد کرد.

امکان اشتی و صلح در خاورمیانه، کمتر از یکسال پیش امید انگیز است، و پیشنهاد های جدید اسراییل برای مصالحه امکان بسیار اندکی دارد که از جانب کشور های عرب یا اکثریت اعضای سازمان ملل پذیرفته شود.

منازعه در افریقا، بطور جدی خطرناک است، و تنها جنبه روشن افکار والدهایم در این قاره این است که اندرویانگ سفیر امریکا در سازمان ملل، توانسته است که احساسات ضد امریکائی را در افریقای سیاه تعدیل کند.

تازه نیست

البته، هیچ یک از این نکته ها، تازه نیست، والدهایم عقیده ندارد که خطر یک بحران جهانی نزدیک باشد، اما بنظر او «بی اطمینانی» در روابط بین واشنگتن و مسکو، وجود «بن بست» در خاورمیانه نشانه آغاز یک وضع بحرانی است که ممکن است در سال آینده به خطر بزرگی منجر شود.

والدهایم ابراز امیدواری کرده بود که گرد آمدن ۱۴۰ هیات نمایندگی در مجمع عمومی سازمان ملل منجر بگفتگو های خصوصی دو جانبه‌ئی بین امریکا و شوروی در باره حادترین موضوع ها بشود، و این گفتگو ها اکنون آغاز شده است.

سایروس ونس، وزیر امور خارجه امریکا، با آندره گرومیکو وزیر امور خارجه شوروی در باره شکستن بن بست گفت و گو های مربوط به محدود کردن تسلیحات استراتژیک (سالت) گفت و گو کرده اند و توافق در این زمینه نزدیک است.

این زمینه گفت و گو موضوع حادی است که بعقیده والد هایم باید حل شود تا روح تردید و ابهامی که اکنون در روابط بین مسکو و واشنگتن وجود دارد، از میان برود.

نظرات

در همین احوال، موشه دایان وزیر امور خارجه اسرائیل با نظرات تازه‌ئی در باره نحوه تشکیل کنفرانس صلح خاور میانه در ژنو، که در آن فلسطینی ها اگر چه نه بطور مستقل ـ دارای حق رای باشند ـ مسائل جدیدی را مطرح کرده است. او تاکنون در باره «تضمین» امریکا از مرز های اسرائیل، چنان سخن گفته است که هیچ مقام اسرائیلی دیگری از زمان بن گوریون تاکنون، بدان گونه سخن نگفته است، او همچنین نظرات تازه‌ئی را در باره «ناظران» امریکائی و حتی شوروی بصورت «حضور» نمایندگان سازمان ملل، برای تدوین و نظارت بر اجرای هر موافقتنامه نهائی صلح، با خود همراه اورده است.

دایان دچار این تصور نبود که پیشنهاد های وی در سازمان ملل یا حتی در واشنگتن قبول خواهد شد ـ اگر چه او بطور مبهمی در باره امکان ایجاد یک پایگاه دریائی امریکا برای ناوگان ششم این کشور در بندر اسراییلی حیفا در کرانه مدیترانه، سخن گفته است تا اتحاد اسرائیل ـ امریکا را بنحو ترغیب کننده‌ئی تشدید کند.

در هر حال،دایان میخواهد که از مجمع عمومی سازمان ملل، برای بجریان انداختن نظرات تازه‌اش استفاده کند.

اسماعیل فهمی، وزیر امور خارجه مصر، نیز همین کار را بنحوی دیگر میکند، او هم برای شرکت در مجمع عمومی سازمان ملل بامریکا آمده بود، و مانند دایان از سایروس ونس دیدن کرده، با مطبوعات بگفتگو نشسته و انعطاف هائی را در سیاست مصر عنوان کرد.

او، در واشنگتن، گفت: «من با صراحت کامل بشما میگویم که هیچ کاری وجود نداردکه ما بتوانیم بکنیم جز آن که آماده اجرای آن باشیم..... از این لحاظ موضوع تازه این است که کشور های عرب برای نخستین بار آماده اند که اسراییل را بعنوان یک کشور خاورمیانه که باید در این منطقه در صلح و آرامش زندگی کند و دارای مرز های امنی باشد قبول کنند، و این مرز ها باید همان مرز های بین المللی از سال ۱۹۶۷ باشند.

آشکارا پیدا است که این بیان، بیان مبهم و شاید هم حتی فریبنده است، اما دست کم نشان دهنده این امر است که تصمیم بگفتگو تبادل نظر در باره مساله خاورمیانه وجود دارد، و این خود برای بحث در سازمان ملل در نیویورک بهترین موضوع است. در نیویورک است که دشمنان دیرینه میتوانند مستقیم یا غیر مستقیم بی آنکه دیگران آگاه شوند، با هم صحبت کنند، و بکوشند که سیاست های عمومی کشور های خود را از وضع پیچیده فعلی بیرون آورند.

هیچ کس تاکنون احترام مناسب و لازمی برای این خدمت سازمان ملل قائل نشده است. درست است که سازمان ملل نمیتواند خود، مسایلی را حل کند، اما این امکان را پدید می آورد که وسیله‌ئی برای گفت و گوی همه جانبه از این مسایل و راه حلهائی گوناگون انها باشد.

مردم تهران با بی‌آبی چگونه روبرو شدند

تهرانی‌های ترافیک زده این‌بارگرفتار قحطی آب شدند، مشکلی که هیچگاه این چنین جدی آنان رانگران نکرده‌بود، زمزمه قطع آب از بعد ازظهر روز شنبه در تهران بالا گرفت، تلفن‌ها بصدا درآمد و آقای خانه تلفنی از مادر بچه‌ها پرسید: ببینم آب هست؟ اگر جواب شنید که آره چطور مگه؟ چنانکه گویی به یکه‌سئله‌سری‌پی‌برده باشد آهسته گفت: هیچی! تاچند دقیقه دیگه آب قطع میشه، زود هرچی سطل وبشکه‌ودیگ دم‌دست داری آب کن بگذار کنار ...

و چنین بود که در هوای سرد وبارانی پائیز، تهران بی‌آب شد و به روش معمول، تهرانی آب زده !

در ترافیک سنگین شنبه شب که بلاوار بسر تهرانی‌ها خراب شده بود ورانده و مسافر ساعت‌ها در کلاف سردرگم آن بخود می‌پیچیدند بلای بی‌آبی مردم را پریشان‌تر کرد. مردم که معمولا در این مواقع از روی عادت و بطور طبیعی چشم به آسمان می‌دوزند و دست بدعا می‌گشایندو طلب باران می‌کنند این بار ته چشمی به آسمان داشتند و نه دستی بدعا، چشم‌ها به زمین دوخته شده بود و به شیرهای سرد آب ودست‌ها در عین ناامیدی از روی عادت شیرها را باز و بسته می‌کرد تا مگر آبی‌جاری شود.

تهران بی‌دفاع در برابر آب و آتش وباد وگرما و سرما وزلزله ووبا وشبه وبا و ترافیک، و هر مسئله ارضی‌و سماوی دیگر این بار دارد‌خود رادر برابردردبی‌آبی می‌آزماید! دردی که سوای دردهای‌دیگر است وشاید با جرات بتوان گفت همه دردها یکطرف این درد یکطرف، چرا که آدمی‌مایه حیات معلوم نیست چگونه میتواند بماند و دردهای دیگر را تحمل کند. البته هنوزجای شکرش باقی است که صحبت از بی‌آبی نیست و قطع آب اتفاقا بخاطر پرآبی است.مسئله اینست که تهران نه طاقت‌بی‌آبی دارد مثل هرجای دیگر و نه طاقت یک بارندگی کوتاه‌مدت و جبران کمی از کمبود آب انحصارا.

سازمان آب تهران بدنبال قطع آب اطلاعیه‌ای صادر کرد واعلام نمود در اثر بارندگی های شدید ومتناوب که متجربه

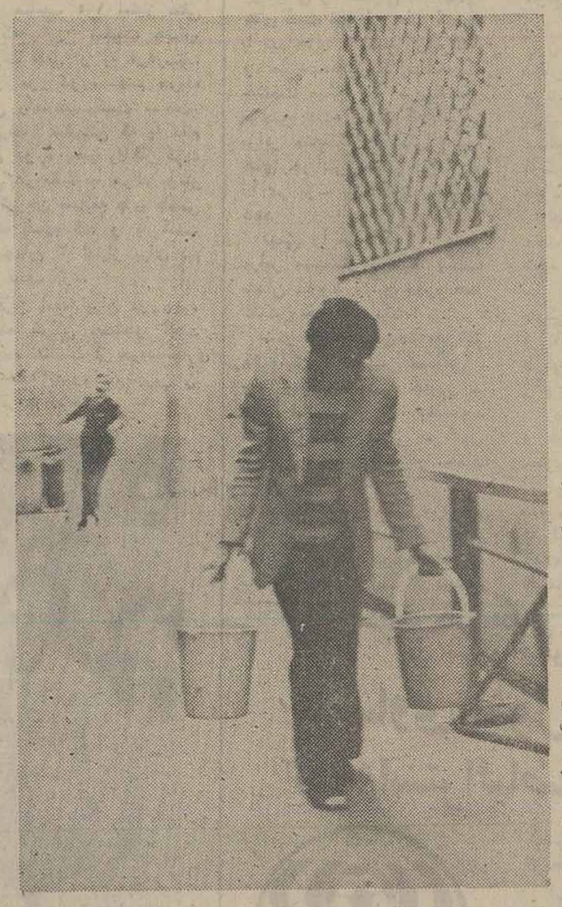

جریان سیل در آبریز رودخانه کرج شده است آب رودخانه کرج بشدت گل‌آلود گردیده و در نتیجه امکان تصفیه آب در تصفیه خانه‌های کن وجلالیه بمقدار مورد نیاز مقدور نشده ودر حال‌حاضر سازمان‌مشغول آماده کردن تصفیه‌خانه‌ها برای تصفیه آب می‌باشد.

در خبرها آمد که : بی‌آبی بیسابقه تهران سبب بروز مشکلات وناراحتی‌هایی برای مردم شد .

عده زیادی با دست وروی نشسته روز را بسر آوردند، حتی عده‌ای بدون صبحانه از خانه خارج شدند چون آب برای درست کردن چای نداشتند.

آنها که آب خانه‌شان قطع شده بود با اقوام ودوستان خود در نقاط‌مختلف شهرتماس گرفتند و اگر در آن مناطق هنوز آب قطع نشده بود با عجله خود را رساندند و چند ظرف آب قرض کردند.

بی‌آبی تهران در نواحی غرب، خیابان‌های جیحون ، زیرمهرآباد،جنوب میدان‌شهید آریامهر- یوسف آباد ،قسمت هایی از عباس آباد ، گیشا - امیرآباد، قسمت‌های مرکزی بین شاهرضا و شوش و بسیاری دیگر از محله‌های‌شهر زندگی مردم را مختل کرد.

نگران وعصبانی

قطع ناگهانی آب تهران همانطور که بعضی را نگران وگروهی را عصبانی‌وجمعی‌را پریشان کرده بود، برای‌جماعتی از مردم خالی از تفریح‌وخنده هم نبود، خیلی‌ها از موضوع قطع آب برای هم مضمون‌کوک کردند و بعبازار جوک کالایی تازه عرضه کردند.

قطع آب در گوشه و کنار شهر صحنه‌هایی تازه و بیاد

قطع ناگهانی آب، برنامه خانواده ها ،چلوکبابی ها ، هتل‌ها ، گرمابه هاو سلمانی هارا بهم‌ریخت

ماندنی بوجود آورد :

مدیر گرمابه امیر کبیر که مورد سئوال گزارشگر ماقرار گرفته بود صحنه هجوم مردم محل را که ناگهان با سر و صورت صابونی به گرمابه او آمدند تا خود را بشویندخیلی عجیب ودیدنی تعریف کرد و گفت : بعد از ظهر روزشنبه که آب قطع شد عده زیادی از اهالی محل که درخانه در حال استحمام بودند بـ سر و صورت صابونی به گرمابه آمدند و ماهم یک لوله از آب چاه را جلوی‌در گرمابه در اختیار اهالی محل گذاشتیم . غلامحسین نعیم‌آباد مدیر گرمابه امیرکبیر در این باره توضیح داد:

قبلا گفته بودند که گرمابه داران بایدفقط از آب‌لوله‌کشی استفاده کنند ولی در عمل متوجه شدند که نمیتوانند آب لوله‌کشی مورد احتیاج گرمابه ها را تامین کنند این‌بود که‌از طرف‌سازمان‌آب دوباره‌اجازه دادند که گرمابه‌داران چاه حفر کنندو از آب‌چاه‌استفاده‌کنند.

رضا مخمل‌باف رئیس‌اتحادیه گرمابه‌داران پایتخت در باره اقدامی که گرمابه‌داران درمقابل مسئله قطع آب کردند گفت : بمحض اینکه متوجه شدیم آب بعضی از محلات تهران قطع شده به تمام گرمابه‌دارانی که چاه آب داشتند تلفنی اطلاع دادیم که آب چاه را در اختیار اهالی محل قرار دهند.

بگفته رئیس اتحادیه گرمابه داران از طرف شهرداری با میلیون‌ها تومان هزینه بیش‌از ۵۰ حلقه چاه در نقاط مختلف پایتخت حفر شده ولی از آنها استفاده نمیشود. باید بجای آب لوله‌کشی از این چاه‌ها برای آب دادن درختان‌استفاده کنند ونیز استفاده مردم ساکن خارج از محدوده که از آب لوله‌کشی محروم هستند،وی افزود: در حال حاضر بیش از ۳۰ گرمابه تهران که فاقدچاه آب بودند بعلت قطع شدن‌آب لوله‌کشی تعطیل شده‌اند.

باهمکاری کانون کارآموزی کرج ومجلهٔ جوانان درانجام یک‌طرح بزرگ‌ملی

معتادان جوان برای معالجه‌در شهرک ترک اعتیاد بستری میشوند

جوانان معتاد زیر ۲۵ سال پس از معالجه، درقسمت‌های مختلف‌فنی بفراگیری فنون و حرفه‌های گوناگون می‌پردازند و سپس روانه بازار کار میشوند

دکتر مهربانی

باهمکاری کانون کارآموزی کرج وابسته‌به وزارت‌بهداری و بهزیستی و مجله‌جوانان، شهرک ویژه ترک اعتیاد جوانان با پانصد تختخواب، از پانزدهم آبانماه ، جوانان معتاد زیر ۲۵ سال را بدون قید و شرط و نوبت وبدون دریافت پول ، بستری میکند.

این ، محتوای یک برنامه بزرگ ملی است که در جهت نجات معتادان جوان تدارک دیده شده است.

چگونه آغاز شد

ر. اعتمادی سردبیر مجله جوانان در سرمقاله‌سه شماره پیش مجله نوشت: مشکل اعتیاد امروزه دامنگیربسیاری از خانواده های ایرانی است و چون بهانه‌هائی نظیرماندن در نوبت، پرداخت‌مبلغی پول و یا عدم آگاهی از چگونگی و محل ترک اعتیاد برای معتادان زیر ۲۵ سال وجود دارد ، برای حل این مشکل باید چاره اساسی و موثری اندیشیده شود که باین بهانه ها خاتمه دهد و ضمن نجات جوانانیکه دانسته یاندانسته‌در راه پرمخاطره اعتیاد گام نهاده‌اند ، یک نیروی عظیم جوان را بازسازی و بعبازار کار جذب کند.

این سرمقاله ، با استقبال مقامات وزارت بهداری و بهزیستی مواجه شد و دکتر مهربانی عضو هیات عامل و معاون امور رفاه و بهزیستی منطقه استان مرکزی در یک مصاحبه با خبرنگار مجله جوانان اعلام داشت کمحاضر است در راه تحقق این هدف، بهترین تجهیزات و امکانات‌را فراهم سازدوهمه نوع‌همکاری و همگامی نشان دهد.

برای طرح برنامه‌چگونگی پذیرش معتادان زیر ۲۵ سال و درمان آنان جلساتی در دفتر دکترمهربانی تشکیل‌گردید و بدنبال مذاکرات مفصل ، تصمیم گرفته شد یک مرکز درمانی‌جدید پانصدتختخوابی و کاملا مجهز در کانون کارآموزی کرج و یک ستاد مرکزی در دفتر مجله‌جوانان دایر گردد که از روز نهم آبانماه ، معتادان جوان‌بدفتر ستاد مرکزی مراجعه و ثبت نام کنند و از روز پانزدهم آبان در مرکز جدید درمانی‌که بنام «شهرک ترک اعتیاد جوانان» نامگذاری شده‌است بستری شوند.

مشخصات شهرک ترک اعتیاد جوانان

در این شهرک ، علاوه‌بر ترک اعتیاد و درمان عوارض جسمی معتادان،مشکلات‌روحی و عاطفی جوانان نیز بمدد روانشناسان با تجربه‌بررسی و برطرف میشود و آنهاکه مشاغل آبرومندی ندارند ، بنابر ذوق و استعدادی که دارند ، زیر نظر کارشناسان تحصیلکرده ، حرفه‌و فن‌مورد علاقه خود را می‌آموزندحتی برای آنها کار و حرفه‌ای هم در یک موسسه یا کارخانه‌در نظر گرفته میشود و همگی بکاری شرافتمندانه مشغول میگردند.بعلاوه برای‌پیشگیری از اعتیاد مجدد آنان و مددکاران کانون و مجله جوانان، تا مدتها بعد از ترک اعتیاد آنها را مورد حمایت و امداد قرار میدهند وبرای رفع هرگونه مشکلات ناشی‌از ترک اعتیاد کمکشان میکنند.

چگونگی اعزام معتادان

«شهرک ترک اعتیادجوانان» در شروع کار ، پانصد تخت خواب خواهد داشت که تا هزار تخت قابل گسترش‌است و از بهترین کادر های‌پزشکی و روانشناسی و پرستاری بهره مند است ، قسمتهای دختران و زنان با پسران و مردان جدا است . از روز پانزدهم آبانماه جاری‌که‌اعزام معتادان به شهرک ترک‌اعتیاد جوانان» آغاز میگردد ، هر روزه وسیله نقلیه در مقابل ساختمان موسسه اطلاعات آماده است تا معتادانیکه در ستاد مرکزی مجله ثبت نام کرده‌اند بلافاصله بکانون کارآموزی کرج اعزام و در شهرک ترک اعتیاد جوانان بستری شوند.

بهانه‌ها را میگیریم

دکتر مهربانی در مصاحبه اخیر خود با خبرنگار مجله جوانان اعلام کرد که چون معتادان بعد از ترک اعتیاد معمولا ببهانه مسائلی نظیر درد های‌جسمی، خلاء روحی و عاطفی، بیخوابی،افسردگی و مشکلات مشابه مجددا به اعتیاد روی می‌آورنددربرنامه جدید ترتیبی داده شده‌است‌که روانشناسان ومددکاران‌کانون بتمام این‌مسایل رسیدگی‌نمایند و کلیه مشکلات جوانان‌را از هر جهت برطرف سازندتاهیچ بهانه‌ای برای اعتیاد، دوباره برای آنان باقی نماند.

بموجب این برنامه ، آنها که قبلا در مرکز درمانی‌کانون (که هنوز هم فعالیت داردو محل آن از شهرک ترک‌اعتیاد جوانان جداست) یک یا چند بازبستری شده و ترک اعتیاد کرده اما مجددا معتادشده‌اند نیز در شهرک بستری‌میشوند منتهی در قسمت جداگانه و کاملا تحت کنترل خواهندبود تا این بار هیچ موجب‌وعلتی برای بازگشت آنها بوضع گذشته وجود نداشته باشد.

انتظار از خانواده‌ها

برنامه کانون کارآموزی کرج وابسته بموزارت‌بهداری و بهزیستی و مجلهجوانان ، در جهت نجات معتادان زیر ۲۵ سال یک برنامه ملی در سطح کشور است و از خانواده هائیکه در میان آنان معتاد وجود دارد انتظار می رود از این فرصت طلائی استفاده کنند و با اعزام معتادان به شهرک ترک‌اعتیاد جوانان، و نجات آنان از چنگال بیرحم اعتیاد ، هم به خودشان کمک کنند و هم‌به پاکسازی محیط و اجتماع، وبا بهره‌گیری از این فرصت، یک آینده بسیار روشن و سازنده در اختیار معتادان جوان قرار دهند.

مشروح چگونگی اجرای این طرح عظیم ملی از این‌هفته مرتبا در مجله‌جوانان منعکس میگردد.

چهارهزارسال طول کشید تاما رادیکال راساختیم

تقریبا" چهار هزار سال پیش، بشر برای اولین بار بفکر تقسیم بندی و اندازه گیری زمان افتاد حدود هفتصد وپنجاه سال بعد در مصر ساعت دیگری ساخته شدکه‌با حرکت سایه دیرکش وقت را نشان میداد این ساعت را صبحها بطرف شرق و بعد از ظهرها بطرف غرب میگذاشتند صفحه زمان سنج این ساعت به ۱۲ قسمت مساوی تقسیم شده بود و نوع تقسیم بندی در تابستانها که روزها بلندتر بود با زمستانها که روزها کوتاهتر میشد تفاوت داشت.

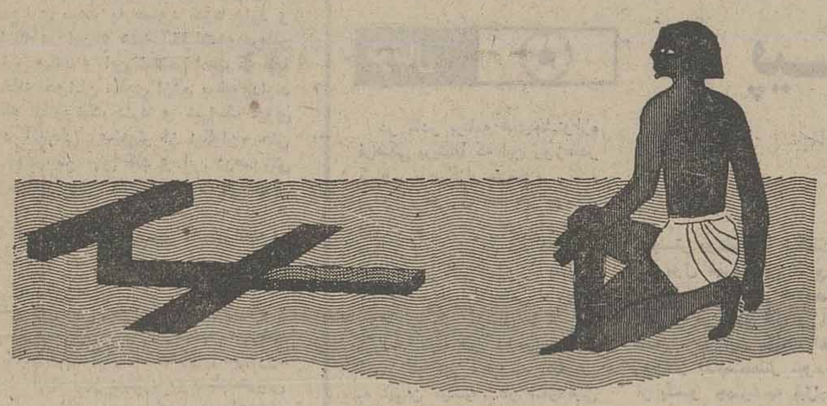

ساعتهای آفتابی جدید نیز زمان سنجهای دقیقی نبودند ، نگهداریشان هم آسان نبود ولی بشر هرروز برای بهتر ساختن و تکمیل آنها تلاش کرد تا امروز که ما توانستیم ۴ هزار سال اندیشه بشر را در اوج دقت و زیبائی بنام ساعت رادیکال در اختیار شما بگذاریم .

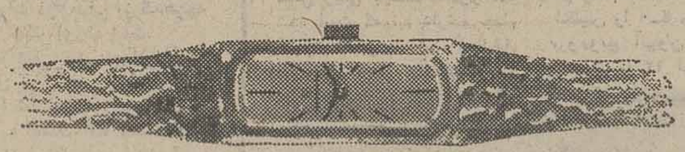

و شما اگر خیال ندارید امروز ساعت‌خود را با رادیکال عوض کنید ، میتوانید ساعتتان را از روی ساعت رادیکال میزان کنید. چون در مقایسه با ساعتهای امروزی ، رادیکال ۱۵ سال زودتر ساخته شده است .

تیک تیک تیک تیک رادیکال

نماینده انحصاری در ایران : شرکت بازرگانی سالاگا . تلفن ۸۳۸۲۳۳
نمایشگاه و سازمان پخش : خیابان نادری ـ ساختمان رادیکال

منت خدای راکه خدایار پهلواست

۴ آبان ۵۰

پُرازمهرشاه است مارا روان بدین کار داریم ،شاها، توان
بر اورنگ شاهی بمان جاودان که زیبدتر ا تخت وتاج کیان

فرخنده زاد روز شاهنشاه آریامهر برملت ایران مبارک باد

شرکت مهندسی وبازرگانی پارس (سهامی خاص)
نماینده انحصاری محصولات خانگی
جنرال الکتریک وهات پوینت

کارخانجات لوازم خانگی پارس (شرکت سهامی خاص)

جام تخت جمشید

دسته دوم ـ هفته هفدهم

ابومسلم مشهد در محاصره ۳ مدعی

این روزها تابخواهی برآنها که در بالای جدول برای قهرمانی و صعود به دسته اول نوبت گرفته‌اند، بدمیگذرد وبدتر از همه برتیم مشهدی که رقبا از همه‌سو برای پائین کشیدن این تیم از صدر جدول، سخت دندان تیز کرده‌اند.

گیلانیها که در زیر باران شدید نتوانستند بیش از ۴۵ دقیقه با همسایه شمالی خود به نبرد خانگی ادامه دهند ،باز مثل کنه به تن پیش‌آهنگ چسبیده‌اند، گویی که تیم مشهدی هرگز رقیبی چنین سمج با دندانهای تیز را باور نمیکرده است.

اما سپید رود تنها مشغله‌ی فکری تیم مشهدی نیست. کمی دورتر، در یکقدمی خود دوتیم، یکی از جنوب ویکی از پایتخت را می‌بیند که باچشمانی براق و براقتر از الماس میخواهند پیوند پیش‌آهنگ را از قهرمانی بگسلند. این‌هردو رقیب منتظر یک شکست ، بایک اشتباه ابومسلم نشسته‌اند. از آن اشتباهاتی که از رستاخیز سرزد و در خانه‌ی خود یک امتیاز به تهران جوان داد.

مساوی رستاخیز و تهران جوان از آن خبرهای‌خوشی بود که بگوش رقبای دیگر رسید. ابومسلم و آرارات که‌هر دو ، حریفان خانگی خود را شکست دادند، راه خود را هموارتر کردند. با این وجود آنچه در پیش است رقابت نزدیکی است که ابومسلم و سپیدرود برای صعود دارند و همچنان چشمهای نگران، دلواپس اما تافته و تهدید کننده‌ی آرارات و رستاخیز را بدنبال خوددارند.

حریف آسان ابومسلم

در مشهد، ابومسلم حریفی آسان را میزبان بود. ایران جوان که بکلی قطع امید کرده است و حتی در روزهائیکه تیم شیرازی هم وضع خوبی ندارد، نمیتواند برای بپاخاستن خود یک چوب زیر بغل بسازد، دوبار تسلیم گوش چپ‌این تیم شد . بوشهریها حتی در خانه‌ی خود نیز باتفاضل ۲گل (۱ـ۳) مغلوب این تیم شده بودند و بعید بود که درمشهد، بنتیجه‌ای بهتر از آنچه حاصل شد، دست بیابند.

ابومسلمی‌ها سه دیدار خانگی دیگر دارند، با دو تیم، آتش نشانی و بانک سپکه خیلی جدی و محکم از هرچهار امتیاز آن سخن میگویند و بجز سفر به تهران و دیداری که این هفته با آرارات دارند، مجبورند دوبار دیگر بتهران بیایند وپهلوی وتهرانجوان را روبروی خود ببینند و اگر اشکالی در کارشان پیدا شود همینجا است. اینجا کمنیتوانند با اطمینان از پیروزی براین دو حریف باقی مانده سخن بگویند.

داوری ضعیف

رستاخیز که خود یک پا مدعی است و صاحب‌بهترین خط حمله جام ، درآن هفته گرفتار محسنی شد. نه ازسوی تهران جوان و گل اول بازی در تیم میهمان، زودتر از میزبان خود زد. در این میدان داوری ضعیف کاسه کوزه‌ها را بسر رستاخیز شکست.

درست است که‌تهران جوانیها تابحال چندین بار این چنین دندانهای غول را شکسته‌اند و رستاخیز با وضعی که دارد ودربی دگرگونیهایی که یافته است، نمیتوانست غولی‌شکستپذیر باشد، اما بحق هرچه رستاخیزمیساخت، داوری‌رحمانه آنرا می‌شکست . حداقل اگر از سوتهای اعصاب خردکن‌داور بگذریم، پنالتی محرز دقیقه ۳۵ یکی از گلهای نجات دهنده‌ی تیم خرمشهری میتوانست باشد که داور خطای حجت‌عزیزی مدافع تهرانجوان را روی مجید بشکار نادیده گرفت وباهمین عمل خود همه چیز رابهم ریخت.

خنده آرارات

صرفنظر ازداوری‌بد، به‌بازی بد رستاخیز هم باید اشاره‌یی کرد. تیمی که ۶۵ دقیقه برای جبران گل حریف‌وقت دارد. خط حمله‌یی که بیشترین گلها را تاکنون زده است و در روزیکه ۱۲ هزار خوزستانی به بشنگ‌پی رستاخیز افزوده بودند، چه دلیلی دارد که اینطور عصبی، آتشین خودمعترض باداور روبرو شوند وبجای آنکه هم خود را صرف مغلوب کردن حریف اصلی خود کنند با داور وباوجود خود بجنگند؟ مسلما هرچه دره‌یدان دیده شد، ناشی از اعصاب گره خورده‌ی این تیم از درون وجود است. از داخل‌باشگاه که بی‌ربط به تغییرات اخیر این تیم نیست.

رستاخیز که با این مساوی همه‌ی تماشاگرانش رابرافروخته ودلگیر کرد هنوز امیدواری بسیار به صعود خود دارد و این بی‌دلیل نیست زیرا که در این ۵ هفته آخر همه‌ی‌حریفان خود را در خانه پذیرایی میکند و این شانسی است که تنها الکترونیک شیراز و خانه جوانان ساری ازآن برخوردارند وباتوجه به وضعی که الکترونیک دارد و شرایط جوی شمال، این تیم میتواند آینده‌یی روشن‌تر از دیگران، حتی سه مدعی دیگر برای خود پیش بینی کند و این درصورتی است که رستاخیز روحیه‌یی چنین متزلزل و قدرتی چنین ناپایدار نداشته باشد.

اگر ابومسلمی‌ها از مساوی خرمشهر با تهرانجوان خشنود شدند، آرارات تنها مدعی تهرانی هم از ته دل خندید. اینان که بتیم شیرازی در ورزشگاه اختصاصی خود روبرو شده بودند تلافی شکست پر شیراز را در آوردند و بادوامتیازی که نصیب بردند خود را بازهم به امیدهای باقیمانده نزدیک کردند. اما برای آرارات، همچون سپیدرود راه سختی در پیش است. اینکه بجز دیداربا‌ابومسلم،حریفی چنین مصمم برای قهرمانی باید از پس بانک سپه‌تهرانجوان رستاخیز وخانه جوانان برآید که سفر به خرمشهر وشاهی سفر کم خطری برای این تیم تهرانی نیست.

کاری که آتش نشانی کرمانشاه در روز هفدهم کردبیش از پیروزی ابومسلم و آرارات می‌ارزید. این تیم که هرچه از دست داد مربوط به روزهای آغاز فصل است در این‌نیمه فصل ودر دیدارهای برگشت هنوز باشکست روبرو نشده و بجز مساوی با سپید رود و آرارات دو مدعی بزرگ،هرچه دارد از پیروزیهایی است که به چنگ آورده است.

آتش نشانی که به‌رهبری ابراهیمی مربی تهرانی‌اش و پشتیبانی و دلگرمی هیئت فوتبال این شهر روزبروز بهتر میشود، در پایتخت، بانک سپه را شکست داد. درست است که بانکی‌ها قدرت یکه‌تاز این دوره نیستند. اما شکست‌دادن چنین تیمی در خانه‌اش، حکایت از فوتبال رشد یافته‌ی‌آتش نشانی میکند.

نتایج هفته هفدهم

آرارات تهران ۲ـ صنایع الکترونیک شیراز ۱
هخامنش مسجد سلیمان صفر ـ پهلوی تهران صفر.
بانک سپه تهران ۱ـ آتش نشانی کرمانشاه ۲
ابو مسلم مشهد ۲ـ ایرانجوان بوشهر صفر
رستاخیز خرمشهر ۱ـ تهرانجوان تهران ۱
سپید رود رشت ـ خانه جوانان ساری (بمتعویق‌افتاد)

رده‌بندی در پایان هفته هفدهم

تیم	بازی	برد	مساوی	باخت	زده	خورده	تفاضل	امتیاز
۱ـ ابومسلم مشهد	۱۷	۹	۶	۲	۱۸	۸	+۱۰	۲۴
۲ـ سپیدرودرشت	۱۶	۶	۱۰	ـ	۱۴	۶	+ ۸	۲۲
۳ـ رستاخیز خرمشهر	۱۷	۷	۷	۳	۲۸	۱۷	+۱۱	۲۱
ـ آرارات تهران	۱۷	۷	۷	۳	۱۵	۸	+ ۷	۲۱
۵ـ آتش نشانی کرمانشاه	۱۷	۶	۷	۴	۱۶	۱۱	+ ۵	۱۹
ـ خانه جوانان ساری	۱۶	۴	۱۱	۱	۱۶	۱۲	+ ۴	۱۹
۷ـ تهران جوان تهران	۱۷	۳	۹	۵	۱۴	۱۳	+ ۱	۱۵
ـ بانک سپه تهران	۱۷	۵	۵	۷	۱۵	۲۱	ـ ۶	۱۵
ـ پهلوی تهران	۱۷	۴	۷	۶	۱۶	۲۳	ـ ۷	۱۵
۱۰ـ هخامنش مسجدسلیمان	۱۷	۴	۴	۹	۱۲	۲۱	ـ ۹	۱۲
۱۱ـ الکترونیک شیراز	۱۷	۳	۴	۱۰	۱۳	۲۲	ـ ۹	۱۰
۱۲ـ ایران جوان بوشهر	۱۷	ـ	۸	۹	۱۲	۲۷	ـ۱۵	۸

گلزنها

(۱۰گل) ـ ابوالقاسم علیزاده (خانه‌جوانان)
(۷ گل)ـ مجید بشکار (رستاخیز).
۵گل)ـ محمود ساتری ابومسلم) ، عبدالرزاق خادم‌پیر (رستاخیز)، بهرام گلشنی پهلوی)، داریوش غورمدان آ(تش نشانی.

گزارش بیژن رفیعی سردبیر دنیای‌ورزش از لوزان

رعدوبرق دوره پنجم امیدهای ایران را بر باد داد

سوخته‌سرائی با شکست ضربه‌فنی از حریف مجاری از راه‌یابی به‌سکوی افتخار محروم شد

منصوربرزگر درفاصله ۱۸ثانیه بپایان ، پیروزی ۸ـ۹ را برابر حریف آمریکائی با شکست تعویض نمود

همه رویا های‌خوش دردوره پنجم نقش برآب شد وقهرمانان حاضر ایران در دوره پنجم که شمارشان به ۶ میرسید ، یکی‌در پی دیگری تسلیم شدند. اگربزیم آور ـ نخودچی ـ فره‌وشی ـ سلیمانی و سوخته‌سرائی بااین ناکامی از پیش روی بازماندند، تنها برزگر بدور ششم رفت.

باین ترتیب داستان غم‌انگیز سالهای ۱۹۷۴ استانبول، ۱۹۷۵ مینسک و ۱۹۷۶ مونترال یکبار دیگر برای ما تکرار شد و ایران با یک کشتی گیر در فینال در جستجوی اعتبار از دست رفته است.

گرچه قبل از آغاز رویداد های دوره پنجم شکست های بزم‌آور از رقیب ژاپنی ،نخودچی از قهرمان سال ۱۹۷۷ اروپا ، فره‌وشی مقابل رقیب روسی و سلیمانی برابر آلمان شرقی‌قابل تصور بود ولی ناکامی برزگرو سوخته‌سرائی مقابل رقبای امریکائی و مجاری از هرجهت نامنتظره بود. نامنتظره از این جهت که برزگر در مونترال‌همین رقیب امریکائی «استان دزدیک» را با برتری فاحشی شکست‌داده بود و حریف مجاری سوخته سرائی دارای مکان و مرتبه‌ای نبود.

باید متاسفانه عنوان کرد که سوخته سرائی هنوز نیاموخته مقابل رقبائی که شگردشان در کشتی بهم پیچیده است، چگونه مبارزه کند.

از قبل قابل تصویر کردن‌بود که سوخته‌سرائی با اتکاء به قدرت فراوان‌ومتجردر زیرگیری باید که از قاطی شدن با رقبای اروپائی پرهیز نماید. ولی دیدم او در مصاف با حریف روسی مسلمان اندیف، با فن «پلنک کش» ضربهٔ فنی شد و با همین کار در مقابله با «بالا» ازرومانی هم ضربه فنی میشود.

این شکست سوای گناه نابخشودنی سوخته‌سرائی،نشانه ناآگاهی هدایت کنندگان‌سوخته سرائی در مبارزه است بهر شکل دور از این مسائل شکست اخیر کشتی ایران در صحنه جهانی، بار دیگر این مساله را روشن ساخت که تنها بصرف تمرینات منظم نباید به صحنه بزرگی‌چون مسابقه های قهرمانی جهان روی آورد. نتیجه این تکیه کردن ها همانی است که برسر تیم کشتی ایران در لوزان آمد.

در دوره پنجم ۶ کشتی گیر باقیمانده ایران گوئی دچار طاعون شده باشند ، زیرا یکی پس از دیگری مغلوب شدند.

از ۴۸ کیلو باید آغاز کردکه با دو پیروزی و یک قرعه استراحت در کنار شکست دوره اول بدورپنجم رسید. «فوجی ساوا» همان ژاپنی فاتح مسابقه های دانشجویان جهان انتظار او را میکشید ، این ژاپنی که برای مدال طلا دندان تیز کرده بود وقتی ۷ـ۸ تسلیم بلاگازوف روسی شد ، مصمم شد حداقل نقره را برای خود حفظ کند و در این راه آنکه سخت‌مزاحم او بشمار میرفت، بزم‌آورقهرمان ایرانی بود.

نبرد این دو که حکم بقاء در جدول را برای آنها داشت با پیروزی ضربه فنی قهرمان‌ژاپنی به آخر رسید.

در ۵۲ کیلو نخودچی که با آسیب دیدگی دوره سومرا آغاز کرده بود ، بعد از شکست از لهستانی صاحب قرعه استراحت شد و اینشانسی بود که بقای او را یکدوره در جدول بیشتر ساخت.

قهرمان آلمانی که مدال طلای اروپا را در سال ۱۹۷۷ فتح کرد ، کار دشواری مقابل او نداشت و بابرتری فاحشی اورا شکست داد.

هلموت ریش با این پیروزی راه صعود به سکوی افتخاررا برای خود هموار کرد.

شکست خورده دیگر ایران محسن فره‌وشی بود که مقابل حریف دیرینه‌ولادیمر یومین‌قرار گرفت.

یومین که درسالهای ۱۹۷۳و ۱۹۷۴ در ۵۷ کیلو دو بارتسلیم فره‌وشی شده بود ، این بار بشکل درخشانی قهرمان ایرانی را شکست داد و فره‌وشی رااز پیش روی بازداشت. یومین که مدال طلای المپیک مونترال‌را در ۵۷ کیلو بگردن‌داشت ستاره‌بزرگ این دوره بحساب میاید، زیرا همه رقبا را با اختلاف فاحشی شکست داده وازهم اکنون‌مدال طلا بر سینه‌اش میدرخشد.

نبرد سوم «استان دزدیک»و منصور برزگر همان سرنوشتی را یافت که مبارزه‌نخست این‌دو در «لاس‌پالماس» داشت وبرزگر این‌بار هم مغلوب شد.

ولی این شکست برای‌قهرمان ایرانی سخت گران تمام‌شد، زیرا او در کورس‌رسیدن بمدال‌طلای ۷۴ کیلو از همیشه پرشانستر بود و تا ۱۸ ثانیه بپایان‌مبارزه ۸ـ۹ پیروز بود ولی قهرمان ایرانی که بمانند المپیک در سه دقیقه آخر ازنفس‌کم آورده بود، درست در حالیکه کمتر از ۱۸ ثانیه بپایان مبارزه وقت باقی بود با ضربه فنی تسلیم شد.

ولی این شکست سبب حذف او نشد ، زیرا از مبارزات‌قبلی برزگر صاحب ۵ر۱ امتیاز منفی بود که بااین شکست حساب امتیازات منفی او به ۵ره‌رسید. و او در دوره ششم حریف مغولی راصاحب‌شکست ساخت.

علیرضا سلیمانی که با مقام چهارم دوره پنجم راآغاز کرده بود ، در مقابله با هرالد بوتنر نایب قهرمان مسابقه های جهانی مینسک تسلیم شد و با کسب مقام چهارم ۳ امتیاز برای تیم ایران کسب کرد.

آخرین امید ایران در چهره سوخته سرائی جستجو میشد که او با شکست از حریفسجاری «بالا» همه تصورات شیرین را نقش برآب ساخت.

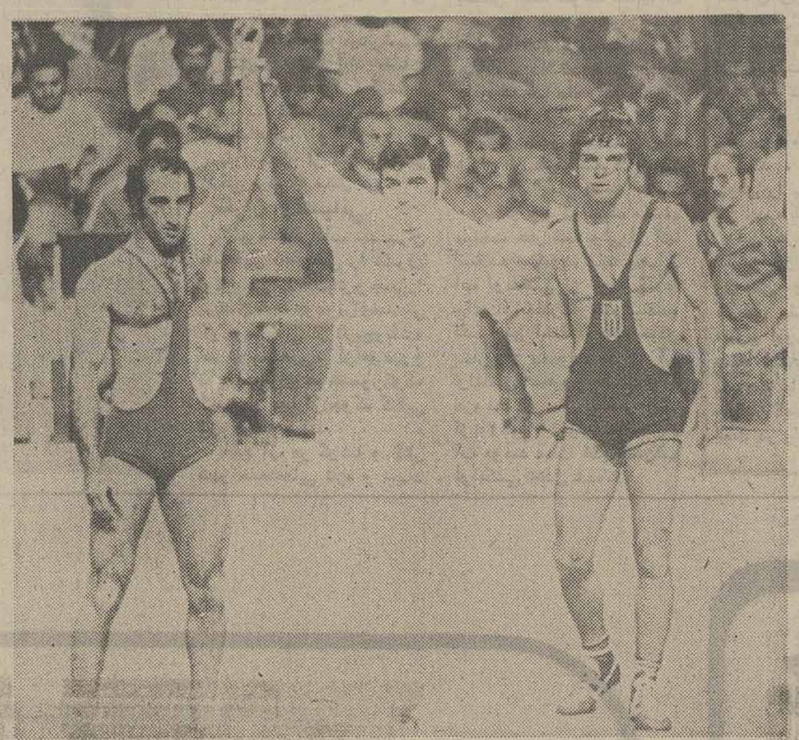

صحنه‌ای که تکرار نشد!

منصور برزگر ٤ سال پس‌از تهران میرفت‌تا باردیگر بامقام قهرمانی جهان بپایان خط رسد. ولی استان‌دزدیک امریکائی در فاصله ۱۸ ثانیه بپایان رویاهای اورانقش برآب ساخت وسبب شکست ضربه فنی برزگر گردید ،تصویر از پیروزی برزگر دربرابر همین حریف در المپیک مونترال حکایت میکند .

۲۰ بازیکن تیم فوتبال ارتش برای سفر چین انتخاب شدند

شب گذشته حسن حبیبی مربی تیم فوتبال‌ارتش‌اسامی ۲۰ بازیکن این تیم را که باید سه شنبه هفته آینده راهی جمهوری خلق چین شوند ، اعلام کرد.

تیم فوتبال ارتش بدعوت جمهوری خلق چین جهت انجام ۳ الی ۵ بازی دوستانه به این کشور سفر مینماید.

نفرات انتخاب شده از این قرارند:

دروازه‌بانان : حسین راغفر ، مصطفی شعبانی ،ناصر وثوق.

مدافعان : مجید حلوائی ، احمد سنجری ، محسن هوشنگی ، محمود پیشگاه هادیان ، حبیب خبیری، فدوی.

هافبکها : محسن یوسفی ، مهدی مناجاتی ، حسین حسینی ، بهروز صحابه ، مائیس میناسیان.

مهاجمان : حبیب شریفی ، احمد نقوی، عزیزاسپندار، علی نیاکانی ، هادی نراقی ، فتح‌آبادی.

مربی : حسن حبیبی ، کمک مربی : همایون شاهرخی

منچستر یونایتد ، حریف امروز تیم ملی فوتبال ایران

فوتبال

پیراهن سرخها پس از ۲ شکست ۰ـ۴ به تهران آمده‌اند!

در کادر برنامه های‌جشنواره فرهنگی بریتانیا که این روزهادر کشور ما برگزار می‌شود ، تیم پرآوازه فوتبال منچستر یونایتد نیز برای انجام‌یک دیداردوستانه دیروز وارد تهران شد که‌ساعت ۵ بعد از ظهر امروز بعنوان آخرین حریف تدارکاتی ، رودر روی تیم ملی فوتبال ما قرارمی گیرد . البته این دومین سفری است که تیم محبوب انگلیسی به تهران مینماید. در سفر قبلی که منچستر تامی‌داکرتی مربی سابق و اسکاتلندی‌اش رابخدمت داشت بدعوت پرسپولیس به تهران سفر کرد.

پیروزی ۱ـ۲ برلیورپول

اما اینک منچستر یونایتددر حالی راهی پایتخت کشور ما شده است که تیم دارنده جام حذفی انگلیس میباشد. فصل‌قبل در دیدار فینال جام حذفی ، منچستر یونایتد با شکست ۱ـ۲ لیورپول قهرمان‌این کشوربرنده جام گردید. اما بر خلاف‌موقعیت خویش در فصل قبل و آغازاین فصل ، در این یکهفته اخیر ، روزگار بکام‌منچستر نبوده‌است. از یکسو چهارشنبه قبل دردور دوم مسابقه های جام برندگان جام باشگاههای اروپا در دیدار رفت خود با تیم پرتغالی پورتو ۰ـ۴ مغلوب شدو از سوی‌دیگر شنبه شب این هفته دروست بروموپچ ، دیدار خود درهفته دوازدهم مسابقه های باشگاهی انگلیس را ۰ـ۴ مقابل تیم وست بروموپچ آلبیون باخت. حالا منچستر با ۱۲ امتیاز از ۱۱ بازی (۵ برد ـ ۲ مساوی ـ ۴ باخت ـ ۱۵ گل زده ـ ۵ گل خورده) در رده دوازدهم‌قرار دارد.

سانحه مونیخ

در مورد تیم منچستر یونایتد که درسال ۱۹۶۸ بعنوان‌نخستین تیم انگلیسی به مقام قهرمانی‌جام باشگاههای اروپا رسید، باید دانست که این تیم‌یکی ازپرسابقه ترین تیم های فوتبال بریتانیا است و درتاریخ حیات‌تیم‌فوتبال منچستریونایتد ، حادثه‌ای‌بزرگ و غم انگیز وجوددارد که‌هرگز از یاد ها نخواهد رفت. این حادثه مربوط به سانحه هوائی روز ششم فوریه سال ۱۹۵۹ است که ضمن‌مراجعت تیم‌منچستر یونایتد از بلگراد و پس ازانجام یک مسابقه در کادر باشگاههای اروپا در پایتخت یوگوسلاوی، روی داد !

هواپیمای حامل اعضاء این تیم پس از دوبار تلاش بی‌نتیجه جهت بلند شدن از فرودگاه‌شهر مونیخ‌درآلمان‌غربی،ضمن برخورد به یک دیوار ، وارد خانه‌ای‌در انتهای باند گردید. در این‌حادثه غم‌انگیز ۷ تن از اعضاء تیم‌فوتبال منچستریونایتد ، منشی باشگاه، دو مربی تیم و همچنین چندین روزنامه‌نگار ، گروهی از دیگر مسافرین و خدمه هواپیما،جان خود را از دست دادند.

دانکن ادواردز ، جانی‌بری، جکی بلانش تلاور،مت بوسبی و مدیر تیم نیز در زمره زخمیان بودند که در این میان جکی بلانش کلاور و جانی بری از جراحات شدید خود جان بدر بردند . اما هرگز نتوانستندو باره به بازی فوتبال ادامه‌دهند. دانکن ادواردز،نیزپس‌ازچندروز جنگ با مرگ و زندگی،سرانجام ۱۵ روز بعد از وقوع حادثه، چشم از جهان فروبست.

فتح جام باشگاههای اروپا

بعد از این حادثه غم‌انگیزبود که بارهبری‌الهام‌انگیز مت‌بوسبی مربی تیم که بعدها لقب «سر» گرفت ، تیم منچستر یونایتد دوباره پا خاست و نه فقط‌در برابر قروض سنگین ناشی از مرگ ۸ بازیکن گرانقیمتش،موفق بیرون آمد، بلکه از نقطه نظر فوتبال هم ، افتخاری را که‌در سال ۱۹۵۹ در آستانه رسیدن‌به آن ، از دست داده بود، در سال ۱۹۶۸ با پیروزی بر تیم بنفیکا قهرمان‌پرتقال در ورزشگاه ویمبلی لندن ، بدست آورد و قهرمان اروپا شد.

منچستر در سال ۱۹۶۸ با ستارگانی چون بابی چارلتون، جورج بست ، آلکس استپنی و نابی استایلز بعنوان اولین تیم انگلیسی برجام قهرمانی اروپا بوسه زد. از جمع مردان فاتح ویمبلی در سال ۱۹۶۸ ، اینک فقط آلکس استپنی (دروازه‌بان) در جمع یاران کنونی تیم‌باقیست که امروز در دیدار با تیم ملی ایران ،شاهدبازی‌او نیزخواهیم بود.

منچستر یونایتد سال قبل با تامی داکرتی فاتح جام حذفی شد. اما بدلیل بروز مسائلی ، داکرتی از کار رهبری منچستر کنار ماند و اینک دیوسکتون مربی موفق وپیشین تیم‌کوئینز پارک رنجرز لندن ، رهبری منچستر را بعنوان‌مربی دردست دارد.

★ بیراهن سرخها پس از فتح جام حذفی در فصل گذشته بهمراه تامی داکرتی مربی سابق خود ، جام را به نشانه پیروزی در ورزشگاه ویمبلی سردست مـی گردانند . از چپ براست سامی مک ایلروی ، استوارت‌پیرسون‌و گوردون هیل در تصویر دیده می‌شوند.

آرایش تیم ملی برابر منچستریونایتد

امیدواری حضور روشن برابر کویت بیشترشد

ساعت پنج بعدازظهرامروز تیم انگلیسی منچستر یونایتد به عنوان سومین حریف تدارکاتی تیم ملی فوتبال برای کسب آمادگی جهت دیدارروز جمعه مقابل کویت ، در ورزشگاه امجدیه به میدان خواهد آمد.

لیکن با توجه به ۲ بازی آزمایشی و سنگینی که مهره های ثابت تیم طی هفته گذشته با تیم های گالاتاسرای(ترکیه) و ملی‌پ‌مجارستان‌داشته‌اند، حشمت مهاجرانی مربی‌تیم‌ملی ترجیح داده است که امروز برابر منچستر ، اکثرا مهره های جوانتر حاضر در اردو را در بوته آزمایش قرار دهد.

تیمی را که امروز عصر برابر منچستر یونایتد به میدان میرود ، این مهره ها تشکیل خواهند داد :

نادر فریادشیران ـ علیرضا قشقائیان ، مصطفی مسلمی ، رضا رجبی ، حبیب خبیری ـ عبدالرضا برزگری ، محمود حقیقیان ، مسلمخانی ـ کامل انجینی ، حسین فداکار ،حمید علیدوستی

اصغر شرفی کمک مربی‌تیم ملی ، شب گذشته ضمن اعلام آرایش تیم ملی دردیدارامروز یادآور شد که احتمالا درنیمه دوم ، علیرضا خورشیدی نیز به آزمایش گرفته خواهد شد. علی شجاعی ، بهرام مودت ، بهناش فریبا و محمودابراهیم زاده نیز یاران ذخیره تیم ایران برابر منچستر هستند .

امیدواری درمورد روشن

خبر دیگر از اردوی تیم ملی مربوط به حسن روشن گوش راست ثابت تیم است‌که پس از مصدومیت او دربازی روز جمعه با تیم ملی ب مجارستان ، شایعه پارگی می‌نیسک زانوی چپ‌او شنیده می‌شد ، بویژه وقتی‌که‌پزشک معالج ، موقتا اقدام به درگچ گرفتن زانوی مصدوم روشن نمود .

لیکن دیشب درپایان بازدید مجدد پزشک از زانوی‌آسیب دیده گوش راست موفق تیم ملی ، وی تاکید کرد که خطر پارگی می‌نیسک وجودندارد و ناراحتی پیش‌آمدمربوط‌به پارگی مقداری از رباطهای زانوی بازیکن است .

روشن چون دیروز،امروز و فردا را هم به استراحت سپری خواهد کرد. لیکن این امیدواری هست که او ازروز سه‌شنبه به تمرینات بازگردد‌و به احتمال بسیار روز جمعه آینده در دیدار با کویت در خدمت تیم ملی باشد .

مسابقه های مقدماتی فوتبال جام جهانی در آسیا و اقیانوسیه

بامساوی سئول،شانس کره‌واسترالیاضعیفترشد

سئول : یکشنبه اول آبان ـ کره جنوبی یکی از پنج مدعی مرحله نهائی مسابقه های مقدماتی فوتبال جام‌جهانی در گروه آسیا و اقیانوسیه،بازهم چون ۹ دیدار قبلی و دیگری که درگذشته با تیم ملی فوتبال استرالیا داشته‌است،نتوانست از سد این حریف‌قدیمی‌بگذرد. استرالیا که در مسابقه رفت خود با کره ۱ـ۲ این حریف را مغلوب ساخته بود، موفق شد دیدار برگشت‌با این‌حریف را هم که دربرابر ۳۰ هزار تماشاگر در سئول انجام‌شد ، با نتیجه مساوی بدون گل پایان برد .

نتیجه مساوی در حقیقت غم‌انگیزترین نتیجه برای هر۲ حریف بود . چرا که با این مساوی حساب امتیازات از دست رفته کره پس از ۵ مسابقه به ٤ رسید و استرالیا نیز صاحب پنجمین امتیازمنفی بعد از همین تعدادبازی‌گردید.

درحالیکه ایران و کویت دو مدعی دیگر مسابقه های مقدماتی جام جهانی این گروه که هرکدام فقط ۳ بازی‌انجام داده‌اند ، بترتیب یک و دو امتیاز منفی دارند .

حالا موقعیت کره جنوبی که با ٦ امتیاز تیم صدرنشین گروه میباشد و همچنین استرالیا که با یک امتیازکمتر مشترکا با ایران در رده دوم دیده می‌شود ، بصورتی‌است که حتی اگر بازیهای باقیمانده خود را هم باپیروزی‌پشت‌سر بگذارند ، بعید که تیم نماینده آسیا و اقیانوسیه در جام جهانی آرژانتین باشند.

مساوی دیروز سئول ، پرونده استرالیا را بکلی‌بست و راه کره برای قهرمانی به مراتب دشوارتر و بعیدتر از گذشته شد .

۳ خطر صد درصد

استرالیا بلطف قد بلندتر نفراتش و همچنین قدرت‌بدنی بهتر یاران خود ، بازی‌خوبی دربرابر کره ارائه‌داد . اما در اواخر مسابقه کره‌ایها که برای پیروزی سخت بی‌تابی میکردند. با تمام‌وجوددروازه استرالیا را تحت فشارگذارده بودند . در همان دقایق‌پایان، آلن ماهردرو ازمیان‌استرالیائی حداقل ۳ خطر صد درصد کره‌ایها را خنثی کرد.بهترین شانسهای استرالیا برای گل نیز دوبار نصیب جان‌کوسمینا و کولین کوران شد که‌هردو با بدشانسی از گل محروم ماندند .

داور سوئدی مسابقه،آقای اریکسون در این بازی به ۳ بازیکن‌استرالیائی‌پیترویلسون، جان کوسمینا و آنیلا آیونی و همچنین کیمهی‌ناته از کره جنوبی اخطار داد . بازی بعدی استرالیائیها روز یکشنبه هفته آینده در هنگ‌کنگ و با تیم ملی فوتبال این کشور است. درحالیکه کره‌ایها روز شنبه ۱٤ آبان ، مسابقه‌بعدی خود را در کویت و باتیملی فوتبال کویت انجام می‌دهند .

مسابقه دیدار های کره و استرالیا

۱۹۶۷ (سئول) : کره جنوبی ۲ ـ استرالیا ۳
۱۹۶۹ (سئول) : کره جنوبی ۱ـ استرالیا ۲
۱۹۶۹ (سئول) : کره جنوبی ۱ـ استرالیا ۱
۱۹۷۲ (سئول) : کره جنوبی ۱ـ استرالیا ۱
۱۹۷۲ (سئول) : کره جنوبی صفر ـ استرالیا ۲
۱۹۷۳ (سیدنی) : استرالیا صفر ـ کره جنوبی صفر
۱۹۷۳ (سئول) : کره جنوبی ۲ ـ استرالیا ۲
۱۹۷۳(هنگ‌کنگ) :استرالیا ۱ـ کره جنوبی صفر
۱۹۷۷ (سیدنی) : استرالیا ۲ ـ کره جنوبی ۱
۱۹۷۷ (سئول) : کره جنوبی صفر ـ استرالیا صفر.
۱۹۷۷ (سئول) : کره جنوبی صفر ـ استرالیا صفر.

رده‌بندی گروه آسیا و اقیانوسیه

	بازی	برد	مساوی	باخت	زده	خورده	تفاضل	امتیاز
۱ـ کره جنوبی	۵	۲	۲	۱	۳	۲	+۱	۶
۲ـ ایران	۳	۱	۲	۰	۳	۰	+۳	۵
ـ استرالیا	۵	۲	۲	۱	۶	۴	+۲	۵
۴ـ کویت	۳	۰	۲	۱	۵	۳	+۲	۴
۵ـ هنگ‌کنگ	۴	۰	۰	۴	۱	۹	ـ۸	۰

گلزنها

(۴ گل) جان کوسمینا (استرالیا)
(۲ گل) چابوم کتون (کره جنوبی)
(۱ گل) حسین کازرانی، غفور جهانی وحسن روشن (ایران)، مورای بازتر و جیمی رونی (استرالیا)، پارک سونگ این (کره جنوبی)، چونگ چوروای (هنگ‌کنگ)، فیصل دخیل، جاسم یعقوب، حمدبوحمد، فتحی کمیل و العنبری (کویت).

فوتبال قهرمانی باشگاههای تهران

روز گذشته ۲ دیدار از هفته دهم مسابقه های‌فوتبال قهرمانی باشگاههای پایتخت در ورزشگاه امجدیه انجام گرفت . در بازی اول شهبر با تنها گل خود که در دقیقه ۳۰ از روی نقطه پنالتی بوسیله حسین باباخانلو زده شد ۱ـ۰ به شاه عزیز پیروز گردید. دومین مسابقه‌راا‌کباتان با۳ گل از حمید برد . حاصل مولانا در دقایق ٤٤و ۷۸و مسعود ضرابی در دقیقه ۸۳ گلهای اکباتان را بثمررساندند. خسرو رجبعلیان و عباس مقدس زاده بترتیب داوران دو مسابقه بودند.

باتلویزیون رنگی ناسیونال ببینید...

تفاوت رنگ از کجاست تا به کجا !

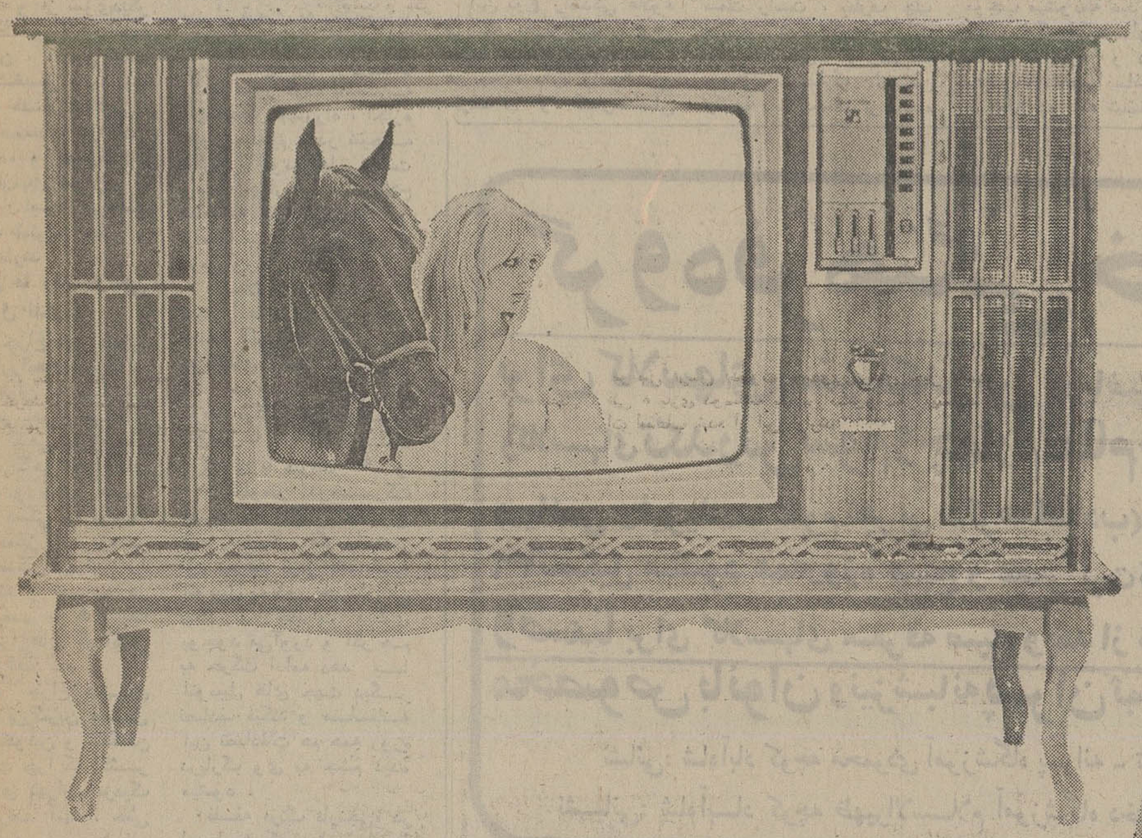

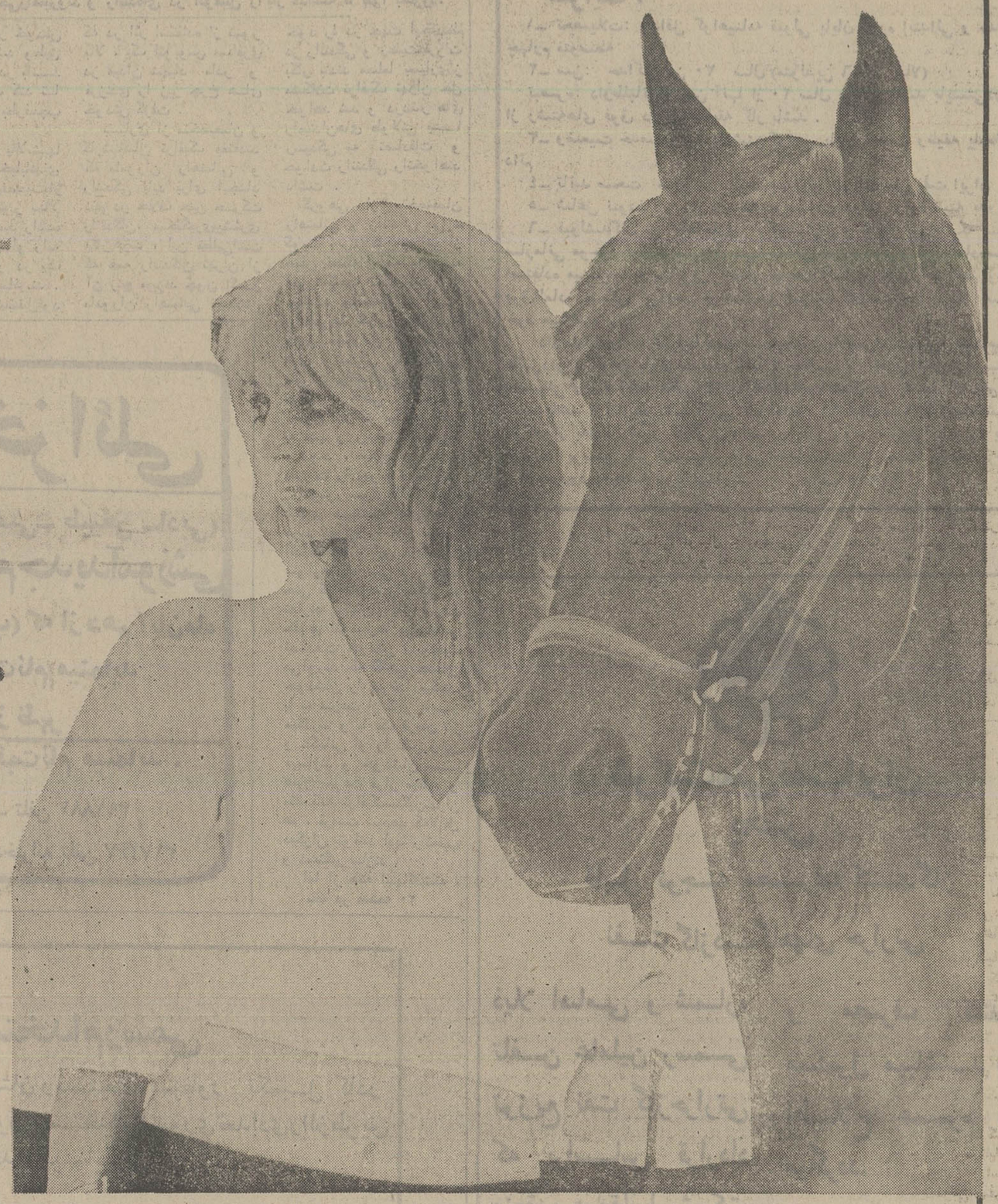

در تلویزیون رنگی ناسیونال تفاوت در... حقیقت رنگ... زندگی رنگ و درخشش رنگ است... رنگ در تلویزیون ناسیونال واقعیت زندگی است.

تلویزیون رنگی ناسیونال... مجهز به دقیق ترین سیستم رنگ و تاچ کنترل

تلویزیون رنگی ناسیونال... در حد بالای صنایع الکترونیک جهان

تلویزیون رنگی ناسیونال... ساخته شده بر اساس سیستم سکام ایران

تلویزیون رنگی ناسیونال... در مبلمانی زیبا در خور سلیقه عالی شما

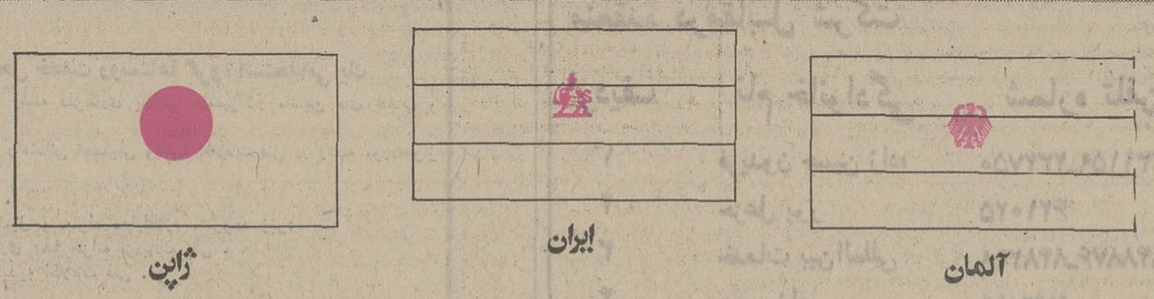

تلویزیون رنگی ناسیونال ... باهمکاری فنی ایران، آلمان و ژاپن

تلویزیون رنگی ناسیونال همان است که از ناسیونال انتظار دارید

با مجهزترین سرویس و لوازم یدکی در سراسر کشور

National
ناسیونال پیشرفته تر از زمان

نماینده انحصاری و مرکز پخش محصولات ناسیونال در ایران : شرکت کوفرد تهران

خیابان کورش کبیر، سه راه تخت جمشید، ساختمان ناسیونال شماره ۲۸۵ ـ تلفن: ۵ـ۷۶۹۰۵۱

بررسی علت تصادفات رانندگی در تهران

رانندگان، رنگ نارنجی را قبول ندارند

عابران پیاده عرصه خیابان را بجای پیاده‌روها گرفته‌اند

تخلفات مکرر رانندگان، انحرافات ناگهانی به چپ و راست، قبقاج رفتن‌بیدلیل، توقف های بیجا در وسط خیابان بخاطرسوار کردن مسافر، تنظیم غلط چراغ های راهنمائی، عدم‌احساس مسئولیت ماموران ترافیک، سرعت غیر مجاز رانندگان، تجاوز عابران پیاده به کناره‌های خیابانها یا عبور غیر مجاز آنها در سر چهارراه‌ها، همه اینها سبب شده که امنیت مردم تهران در کوچه‌ها و خیابانها به خطر بیفتد و سلامت جامعه بخاطر سهل انگاری های ماموران و رانندگان، آسیب پذیر شود و هر روز وهر شب صدها تصادف کوچک و بزرگ روی دهدو عده‌ای هم کشته یا زخمی شوند.

هم‌اکنون خیابانهای‌تهران، زیر علائم مختلف و تابلو های فراوان راهنمایی‌چهره واقعی خودش را از دست داده اماکمتر راننده‌ای‌هست که این مقررات را بداند، علائم آنرا بشناسد و به‌آنها احترام بگذارد.

از یکطرف خیابانهای‌تنگ و باریک و کم عرض، چهارراه‌های فراوان بافاصله های کوتاه و از سوی‌دیگر رانندگی‌غلط و دلخواه‌همه مردم تهران، آنهایی که اتومبیل شخصی دارند یا آنهایی که مسافر تاکسی‌و اتوبوس هستند، ناراحت‌و خسته کرده و هیچیک از آنها نه اتومبیل سوار و نه مسافر در این بی‌نظمی رانندگی، امنیت جانی و مالی هم ندارند.

رانندگان ما رنگ‌نارنجی راقبول ندارند

انواع چراغ‌های‌راهنمایی برسر چهارراه‌های بزرگ و کوچک تهران به چشم می خورد گاهی چراغ های دوطرفه، گاهی چراغ های سه‌جانبه، گاهی چراغ‌های چشمکزن و گاهی هم چراغ‌های دستی که بوسیله ماموران «سبز و قرمز» می شود، رانندگان تهران را گیج ساخته و نمیدانند در چهارراه بعدی با کدام یک از این چراغ‌های گوناگون روبرو خواهند شد.

شبها، چراغ های چشمکزن بزرگترین عامل تصادفات خونین و سنگین تهران است چرا که اکثر چهارراه‌های تهران، نزدیک به نود درصد آنها، حتی در خیابانهای وسیع شمالی تهران «دید» کافی ندارد، وقتی که چراغ به رنگ نارنجی درمی‌آید، و به اصطلاح «چشمک» میزند، راننده آخر شب که گاهی هم، سری به خمره زده است، بدون توجه به شرق و جنوب یا شمال و جنوب چهارراسبه، یعنی با حداکثر سرعت و بدون رعایت احتیاط‌و توقف، به وسط چهارراه‌میرسدناگهان با اتومبیل دیگری که شاید هم بیگناه و بی‌تقصیر باشد برخورد میکند که‌حاصل آن کشته و زخمی یا دستکم خرد و خمیر شدن اتومبیل ها خواهد بود.

در بسیاری از شهر های بزرگ دنیا، چراغ‌راهنمایی، بخصوص در شب سبز و قرمز میشود تااز پدید آمدن این حوادث گوناگون جلوگیری کند، اما درتهران درست برخلاف مقررات راهنمایی شهرهای کوچک و بزرگ دنیا، شبها، همه چراغ‌های راهنمایی نارنجی میشود و به‌حالت‌چشمکزن درمی‌آید.

خطر دیگر این‌چراغ‌ها، تغییر رنگ آنها بدون مکث کافی است چون بسیاری‌از چراغ‌های راهنمایی‌بلافاصله بعد از قرمزی به رنگ سبزیا بالعکس درمی‌آید یعنی قبل از آنکه اتومبیل‌ها از چهار راه‌ها عبور کرده باشند به طرف دیگر چهارراه، اجازه عبور میدهیم، در نتیجه ناگهان اتومبیل‌ها درست وسط چهارراه به اصطلاح شاخ به شاخ میشوند و راه را بند و بوق‌ها به‌صدا درمی‌آورند.

بعلاوه در بعضی از چهارراه‌ها، این چراغ ها حادثه آفرین شده‌اند، مثلا چراغ‌های راهنمایی‌پارکوی غالبا بدون مکث کافی رنگ عوض میکند، در نتیجه اتومبیل‌ها در شیب زیاد پارکوی با سرعت ۹۰ و ۱۰۰ کیلومتر درحرکت هستند که ناگهان چراغ قرمز میشود، اگر راننده‌در این سرعت ترمز کند که اتومبیل به دور خودش می پیچد و خطرات دیگری بوجود می‌آورد و اگر هم به حرکت ادامه دهد با اتومبیل های جهت دیگر تصادف میکند و متاسفانه این تصادفات هم همه روزه درپارک وی به چشم دیده میشود.

فلسفه «رنگ نارنجی» در این است که به اتومبیل ها فرصت کافی بدهد تا در فاصله تغییر دو رنگ سبزو قرمز چهارراه را تخلیه کنند و در این مدت کوتاه، عابر پیاده هم بتواند خیابان را طی کند نه تنهادر اروپابلکه گاهی در بعضی از شهر های ایران، مثل رانندگان محلی آبادان تا زمانی که رنگ نارنجی به سبز مبدل شود از جای خودشان حرکت نمیکنند تا عابر پیاده بتواند با راحتی خیال از مقابل آنها، عرض خیابان را طی کند اما در تهران علاوه بر آنکه رنگ نارنجی نوعی حالت «دکور» پیدا کرده، رانندگان ما هم این رنگ را به عنوان یک‌علامت رانندگی قبولش ندارند چون به محض اینکه «رنگ زرد میشود، راننده مثل ترقه از جایش میپرد و حرکت میکند.

استفاده از نوربالا، مرگ آفرین شده‌است

بسیاری از رانندگان تهرانی، ابتدایی ترین مقررات راهنمائی رارعایت نمیکنند یعنی در خیابان‌های تهران اکثریت رانندگان از لابلای اتومبیل‌ها دایما به چپ و راست‌میروند ودایما به حرکت «قیقاج» مانندشان ادامه میدهند، حتی‌بسیاری از آنها سر چهارراه ها، پشت چراغ قرمزها، به اصطلاح زور میزنند تا از میان دو اتومبیل دمپانزده سانتیمتر جلوتر بروند.

این نوع رانندگی علاوه بر آنکه نظم ترافیک را برهم میزند همیشه خطرتصادف‌را هم بهمراه دارد رانندگان حرفه‌ای و کارشناسان راهنمایی و رانندگی‌معتقدند که بیش از هشتاد درصد تصادفات تهران مربوط به همین انحرافبه چپ‌و قیقاج رفتن‌ها است.

این قیقاج رفتن‌ها باعث میشود گاهی راه‌بندان هم تولید کند، چون بسیاری از رانندگان درست سر چهارراه از آخرین باند سمت راست، بطرف چپ می‌پیچند که در نتیجه حرکت سایر اتومبیل‌ها را متوقف میسازند درحالیکه این راننده باید دستکم از پنجاه متری چهارراه‌مسیر خودش را تعیین کرده باشد وطبق مقررات راهنمایی در باند چپ خیابان حرکت کند تا به آسانی بتواند بطرف‌چپ بپیچد.

استفاده از نور بالا، شبها مخصوصا در خیابانهای تاریک یانیمه‌روشن‌مصیبت‌بار شده است چون نور بالا موجب میشودکه دید راننده مقابل را کور کند، او رابه اشتباه بیاندازد و در یک لحظه «حادثه» را بیافرید.

همین دو سه شب‌قبل‌بود که در اثر استفاده از نور بالا، یک اتوبوس مسافری در میدان شهیاد مادر و فرزندی را زیر چرخ های خودش گرفت.

بسیاری از متخصصان و کارشناسان ترافیک معتقدند که ماموران راهنمایی و رانندگی باید برای ایجاد نظم در خلاف جین حرکت رانندگان، سختگیری‌بیشتری بکار برند، این مطلبی‌است که همه رانندگان تهران از آن رنج میبرند چون اگر ماموران راهنمایی تلاش خود را در جهت ایجادنظم در رانندگی و رعایت‌مقررات بکار بندند مسلما بسیاری‌از مشکلات ترافیک تهران حل خواهد شد و دردسر های راه‌بندان‌های طولانی یا رسیدگی به تصادفات و حوادث رانندگی رانخواهند داشت.

گروهی از متخصصان راهنمایی و رانندگی می‌گویند، رانندگان تهرانی از همان لحظه‌ای که بوسیله آموزشگاهها تحت‌تعلیم قرار میگیرند متاسفانه به این بی‌نظمی‌ها خوی میگیرند، چون مسئولان آموزشگاه های رانندگی خودشان مقررات رانندگی را رعایت نمیکنند، گاهی از عبور ممنوع حرکت میکنند گاهی به چپ و راست منحرف میشوند، قیقاج میروند و مقررات را زیر پا میگذارند.

موتور سوارها نیز گروه دیگری هستندکه امنیت‌جانی مردم تهران را به خطر انداخته‌اند، این موتور سوارها که نیمی از آنها حتی گواهینامه رانندگی هم ندارند ناگهان با سرعت جلوی اتومبیل‌ها می‌پیچندو تصادفات خونینی رابوجود می‌آورند که گاهی جان خودشان را هم فدا میکنند، یا به سرعت از کنار عابر میگذرند و با یک فرمان تیز و ناگهانی او را نقش زمین میسازند و خودشان با همان سرعت فرار میکنند و متاسفانه ترافیکسنگین‌تهران هم، فرصت نمیدهد کلااقل دیگران بتوانند آنها رانتعقیب و دستگیر سازند.

اما از همه اینهاگذشته،

بقیه در صفحه ۲۰

★ ببینیدچگونه‌درخیابان های تهران بی‌نظمی جای انضباط را گرفته است، درحالیکه باران‌می‌باردعابران از لابلای اتومبیل‌هامیگذرند اتومبیل‌ها قیقاجی‌رامیروند و راننده‌ای در اتومبیل را باز گذاشته تا هوا بخورد!

گروه‌فرهنگی خزائلی

برای کلاسهای ششم تکدرس (ریاضی- طبیعی- ادبی)
وکلاسهای تکدرس سوم وچهارم نظام جدید آموزشی
(ریاضی وفیزیک- علوم تجربی- فرهنگ ادب) که از دهم آبان‌ماه ۳۶ تشکیل میشود همه‌روزه صبح و عصر ثبت‌نام مینماید
وضمناً برای کلاسهای متفرقه صبح وبعد از ظهر
مخصوص بانوان ونیزشبانه پسران ثبت‌نام مینماید.

نشانی: شاه‌آباد کوچه محمودی آموزشگاه پسرانه - تلفن ۳۹۱۸۸۱
نشانی: شاه‌آباد کوچه ظهیرالاسلام آموزشگاه دخترانه تلفن ۳۱۷۲۶۷

آگهی استخدام کارگر

شرکت ملی نفت ایران جهت خدمت در شرکت سهامی خاص خدمات نفت ایران مناطق نفتخیز جنوب (اهواز، آغاجاری، گچساران و جزیره خارک) تعدادی کارگر مرد برای مشاغل زیر از طریق آزمایش کتبی و مصاحبه استخدام مینمایند.

۱ـ مراقب دستگاههای گاز وگاز مایع
۲ـ مراقب دستگاههای بهره‌برداری
۳ـ مکانیک تعمیرات ماشین‌آلات موتور و توربینها
۴ـ مکانیک تعمیرات دستگاهها
۵ـ مکانیک تعمیرات برق و برق فشار قوی
۶ـ مکانیک تعمیرات دستگاههای الکترونیکی
۷ـ مکانیک تعمیرات ابزار دقیق
۸ـ مکانیک تعمیرات خطوط لوله
۹ـ سیمان و مفصل‌بند برق
۱۰ـ تراشکار
۱۱ـ راننده ماشینهای متحرک ساختمانی و انواع جرائقال درصورت داشتن گواهینامه ویژه

شرایط:

۱ـ تحصیلات: حداقل گواهینامه قبولی پایان دوره ابتدائی و حداکثر چهارم متوسطه
۲ـ سن: حداکثرسن ۳۰ سال (متولدین ۱۳۲۶ ببالا)
تبصره: داوطلبانیکه سن آنها از ۲۰ سال بیشتر باشد بایستی‌دریکی از رشته‌های فوق دارای سابقه کار باشد.
۳ـ وضعیت خدمت وظیفه: داشتن گواهی پایان خدمت وظیفه یامعافیت دائم
۴ـ تائید صحت مزاج از طرف بهداری شرکت ملی نفت ایران
۵ـ شاغل نبودن در سازمان هاو موسسات دولتی و وابسته بدولت
۶ـ قبولشدگان در آغاجاری، گچساران و خارک تا زمانیکه منزل سازمانی موجود نباشد مسئول تهیه مسکن خودبوده واز فوق‌العاده‌مسکن استفاده مینماید. به سایرین که‌محل خدمت آنها در اهواز خواهد بودفقط فوق‌العاده مسکن پرداخت‌خواهدشدو قبولشدگان مسئول تهیه مسکن خود میباشند.

داوطلبان واجد شرایط میتوانند شخصا با همراه داشتن شناسنامه عکس‌دار ـ گواهی‌پایان خدمت‌وظیفه یا معافیت، اصل آخرین مدرک تحصیلی و سه قطعه عکس ۴ × ۶ که مشخصاتشان در پشت آن نوشته شده باشد از تاریخ نشر آگهی تا لغایت ۱۱ آبان‌ماه ۲۵۳۶ شاهنشاهی در اهواز به‌اداره امور کارگران (واقع در کارون و در نواحی نامبرده بالا به ادارات پرسنل شرکت‌سهامی‌خاص خدمات‌نفت‌ایران‌جهت ثبت‌نام‌مراجعه وکارت‌ورود به‌جلسه دریافت‌دارند. م‌الف ۱۷۵۵۵

شرکت ملی نفت ایران
پخش

قابل توجه مصرف کنندگان نفت گازدستگاههای حرارتی

ذیلا اسامی و شماره تلفن عاملین رسمی توزیع نفت گازحرارتی که براساس قرارداد منعقده درمقابل شرکت و مصرف کنندگان مسئول میباشند برای اطلاع عموم درج میگردد.

ردیف	نام خانوادگی	شماره تلفن
۱	فریدون حسین زاده	۲۳۱۱۵۹ـ۲۳۲۷۵۰
۲	خزعل پور	۶۲۱۰۲۵
۳	خدمات بین‌المللی	۸۴۸۸۷۶ـ۸۴۸۲۹۸
۴	عرب زاده	۹۷۳۷۶۶
۵	خلیل پور	۹۲۱۲۸۱ـ۹۳۲۷۸۲
۶	خلیلی	۹۷۵۴۸۰
۷	سوخت خراتی	۵۴۸۱۰۱ـ۵
۸	جلیلی	۷۵۶۳۸۸ـ۷۶۳۵۷۵
۹	منوچهر حسین زاده	۲۳۱۷۱۲ـ۲۳۰۰۰۷
۱۰	اعتمادی	۶۴۵۷۴۶ـ۶۴۲۰۵۴
۱۱	اویسی	۶۲۱۶۶۴ـ۶۲۷۷۴۶
۱۲	انصاری	۶۲۶۹۵۲ـ۶۲۲۳۵۹ـ۶۲۱۳۵۰
۱۳	دیبائی	۳۶۳۷۳۹ـ۳۶۱۱۵۴ـ۳۶۰۲۶۱
۱۴	دهقان نژاد	۸۲۰۲۴۲ـ۳
۱۵	کاویانی نژاد	۸۹۹۱۴۱ـ۴
۱۶	پیشرو خصال	۹۷۲۱۲۷

تاریخ ۲۵۳۶/۷/۲۴
شماره ۱۴۶۷۷

آگهی استخدام رسمی

اداره آموزش وپرورش شهرستان رفسنجان بمنظور تکمیل کادر مدارس خود طبق مفاد قانون استخدام کشوری تعدادی‌راازطریق امتحان‌ومسابقه بشرح‌زیر استخدام مینماید.

۱ـ خدمتگزار جزء ۴۰ نفر

شرایط احراز گواهینامه پایان تحصیلات‌ابتدائی محل خدمت روستاها گروه استخدامی یک
۲ـ استادکار در رشته‌های مکانیک ماشین‌آلات یک نفر ـ در رشته فلزکاری یک‌نفر ـ تعمیرکار ماشین های حساب و تحریر یک‌نفر.
شرایط احراز گواهینامه پایان تحصیلات دوره اول‌متوسطه یا راهنمائی تحصیلی وقائید اطلاعات فنی در رشته موردنظراز موسسات ذی‌صلاح.
محل‌خدمت مدارس فنی مرکز شهر گروه استخدامی ۳.
داوطلبان واجدشرایط میتوانند برگ‌تذیل این آگهی را تکمیل و همراه مدارک‌لازم مشروحه زیر:
۱ـ رسیدبانکی مبنی برپرداخت مبلغ ۳۵۰ ریال به‌حساب جاری ۹۸۰ خزانه نزدبانک ملی.
۲ـ فتوکپی مدرک تحصیلی و برای استادکاران فتوکپی تائیدیه اطلاعات فنی.
۳ـ فتوکپی شناسنامه.
۴ـ فتوکپی برگ‌خاتمه خدمت یابرگ معافیت دائم ازخدمت زیر پرچم.
۵ـ عکس ۳×۴ دو قطعه.
تاپایان وقت‌اداری روز شنبه هفتم آبانماه سال جاری با پست سفارشی ارسال یاشخصا بدایره کارگزینی اداره‌آموزش و پرورش رفسنجان تسلیم دارند.
به‌مدارکی که فاقد رسیدبانکی باشدیابعداز مهلت مقرر تحویل و یا ازسال شودترتیب‌اثر داده نخواهد شد. بومیان در شرایط مساوی حق‌تقدم خواهند داشت.

تاریخ ومحل امتحان

روز جمعه ۲۰آبانماه ساعت ۹صبح در سالن دبیرستان دکترآقبال رفسنجان میباشد.
کارت ورودبه جلسه امتحان یک‌ساعت قبل از امتحان در محل مذکور توزیع میگردد.

رئیس اداره آموزش‌وپرورش رفسنجان ـ ایرج

برگ درخواست شغل از اداره آموزش وپرورش رفسنجان

نام خانوادگی ... نام ... نام‌پدر ... شماره شناسنامه ...
محل صدور ... تاریخ تولد ... روز ... ماه ... سال ...
مدرک رشته تحصیلی ... وضع خدمت وظیفه ...
داوطلب شغل« فقط یک شغل » ... محل جغرافیائی مورد نظر ...
نشانی کامل شهر ... خیابان ... کوچه ... شماره منزل ... تلفن ...
امضاء داوطلب

هواپیمائی ملی ایران «هما»

آگهی مزایده شماره ۱۰۷

هواپیمائی ملی ایران «هما» ۲۸۳ ردیف چندقلمی اشیاء و لوازم داخلی و خارجی موجود در انبارداییره‌اموال تدارکات راازطریق‌مزایده بفروش میرساند:

۱ـ داوطلبین از تاریخ نشر این آگهی تاآخر وقت اداری روز یکشنبه ۲۵۳۶/۸/۲۲ میتوانند پیشنهاد های خودرا در پاکت لاکو مهر شده به ضمیمه قبض رسید صندوق بمبلغ شصت هزارریال(ـ۶۰۰۰۰ ریال) که بعنوان سپرده شرکت در مزایده‌باید به صندوق هواپیمائی ملی ایران پرداخت نموده باشند به دفتر دایره اموال تدارکات «هما» واقع‌درآشیانه فنی طبقه سوم (بعداز ساختمان ادارات مرکزی «هما»)در فرودگاه مهرآباد تسلیم‌ورسید دریافت‌نمایند.

۲ـ پیشنهاد دهندگان میتوانند جهت دریافت صورت کامل اشیاء و لوازم مورد مزایده و بازدید آنهاهمه روزه باستثنای‌ایام تعطیل از ساعت ۹ الی ۱۲ به‌انبارداییره اموال‌تدارکات واقع در فرودگاه جنوبی مهرآباد مراجعه نمایند.

۳ـ کلیه‌هزینه ها ازقبیل هزینه آگهی و حمل وسایل موضوع مزایده از انبار و مالیات چنانچه مشمول پرداخت مالیات گردد بعهده برنده مزایده خواهد بود.

۴ـ پیشنهادات واصله در ساعت ۹صبح روز دوشنبه۲۵۳۶/۸/۲۳ در دفتر دایره اموال تدارکات «هما»بازو قرائت خواهد شد.

۵ـ به پیشنهادات فاقد سپرده‌یا کمتر از مبلغ سپرده مقرر وهمچنین پیشنهاداتی که‌بعدازتاریخ۲۲/۸/۳۶ واصل گردد ترتیب اثر داده نخواهد شد.

۶ـ چنانچه برنده مزایده ظرف مدت۷ روز حاضر به پرداخت مبلغ پیشنهادی وانجام‌معامله نشودمعامله با برنده دوم انجام و سپرده او به نفع «هما» ضبط خواهد شد وهرگاه برنده دوم‌نیزازانجام‌معامله خودداری نماید سپرده اونیز بنفع هواپیمائی ملی ایران ضبط خواهد گردید.

۷ـ هواپیمائی ملی ایران «هما»در رد یا قبول یک‌ویا کلیه پیشنهادات مختار میباشد و حضور پیشنهاد ـ دهندگان در جلسه گشایش پاکات بلامانع است.

تدارکات هواپیمائی ملی ایران «هما»

نیازمندیهای اطلاعات

تلفنهای: ۳۲۸۲۵۷-۳۲۸۴۱۴

فروش دست دوم

یك بوفه آنتیك قرن ۱۸ تلفن ۲۹۴۹۴۷ و ۲۹۰۴۰۰

مقداری اثاثیه امریکائی یک بوفه نو بسیار زیبا مقداری نقرجات امریکائی‌و یک اطاق خواب (کوئین سایز) بالا تختی روتختی باسم کن فرتر بسیار زیبا۲عددمبل و یکمیز پائین اطاق خواب کارچین خرید از آمریکا که چند روز قبل از آمریکا رسیده بفروش میرسد ضمنا ۲ قالیچه ایرانی بسیارزیبا بفروش میرسد تلفن ۲۸۰۲۲۰
۱ـ۲ آـ۱۴۶۱

ظرفشوئی آ.ا.گ نو ومیزنهار خوری ۱۲نفره ده پایه چوب گردو بسیار شیک باروکش شیک صندلیها مبل و کاناپه بسیار خوشرنگ چینی یک سرویس‌کامل ۱۲۰ پارچه‌بوفه چوب گردو فروشی تلفن ۳۵۲۶۰۰ از ۸ الی ۱۰ و ۱۷ الی۱۹
آـ۱۵۰۰

یکعدد پالتو پوست سیاه به فروش میرسد تلفن ۶۳۱۵۰۳ و ۶۵۸۰۵۲
۱ـ۲ آـ۱۳۸۱

فرش ماشینی دانمارکی شش متری ۸۰۰۰ ریال دوازده متری ۱۶ هزار ریال ۷۵۶۰۱۶ و ۷۵۳۰۷۸

لباسهای خارجی
لوازم منزل بعلت مراجعت به مدتیک هفته‌فروشی۲۷۵۸۶۰
آـ۱۸۹۱

اکازیون
مقداری‌لباسهای زنانه‌وپالتوی دست اول و دوم فرانسوی وانگلیسی با نازلترین قیمت‌به فروش میرسد ادرس. بلوار الیزابت . خیابان هما. کوچه پنجم (سوسن) کاشی ۲۲طبقه دوم تلفن ۶۵۴۸۳۰
آـ۱۳۵۳

تلویزیون‌مونتاژ آلمان‌فروشی ۷۵۲۵۵۳
آـ۱۹۴۳

مبلمان منزل و مقداری لباسهای خارجی
به قیمت مناسب بفروش‌میرسد آدرس گیشا خیابان یازدهم شماره ۶۶ طبقه دوم تلفن ۶۳۲۵۷۰
آـ۱۶۳۱

امتیاز دانشجوئی اتومبیل و اثاثیه بفروش می رسد تلفن ۷۸۱۷۹۲
۱ـ۲ آـ۱۶۹۰

فروش دست اول

تهران پارس
مقداری لباس زنانه نوخارجی به مدت یك هفته بفروش میرسد تهران پارس خیابان ۱۱۱ پلاك ۳۶ تلفن ۷۸۱۰۴۴

لباس عروس نو خارجی و لباس عروس یکبار استفاده شده بفروش میرسد سایز۳۶ تلفن ۲۸۵۸۰۶
آـ۱۶۶۱

ماشین تحریر برقی و فتوکپی (۲تا۱۲) ۸۲۰۸۴۳
۱ـ۱۰ آـ۱۹۳۱

انواع شیک ترین مدل های لباس و دو پیس ودامن و تریکو زنانه‌آخرین مد پائیزه‌و کیف از ایتالیا تلفن۸۲۴۹۶۳
۱ـ۲ آـ۱۶۴۲

انواع موزائیك موجود است تلفن ۹۶۵۶۰۱ و ۹۷۹۱۰۴

کلیه اثاث منزل بفروش میرسد تلفن ۷۸۳۰۶۰با تعیین وقت

لباسهای‌شب‌و روزپالتو و بارانی کفش زنانه و مردانه سید خندان خیابان جلفا کوچه قو پلاك ۲۱ تلفن ۲۳۷۹۵۳

تعدادی لباس زنانه خارجی نو و دست دوم بفروش میرسدخیابان شاه خیابان رازی‌کوچه صائب پلاك ۱۷ طبقه اول از ساعت ۹ صبح الی ۶ بعدازظهر ۶۴۳۱۲۷

فروش البسه فرانسوی خانم فرانسوی در مراجعت به پاریس مقداری البسه خود رابه فروش میرساند لطفااز ساعت ۱۰ تا ۱۱ صبح به‌تلفن ۲۸۱۰۹۳مراجعه شود

لباس عروس شیک با کلاه با نازلترین قیمت فروشی تلفن ۶۳۵۲۴۵
۱ـ۳ آـ۱۹۲۲

خرید اثاثیه

گالری فرش
شایان ۶۶۱۰۶۹ و ۶۶۶۲۳۰ خریدار قالی‌و قالیچه‌کهنه ونوکاخ ۷۹

خرید اجناس دست دوم ۷۶۵۱۶۴ و ۷۶۷۹۸۴ نوروزی

فرش آریا
بهترین خریدار قالی و قالیچه نو و کهنه کیقبادی ۹۷۷۶۰۰

فرش خواجه نصیر خریدار فرش کهنه و نو ۷۵۲۶۹۰
۱ـ۲۶ آـ۱۲۶۹

فرش ایران نوین
خریدارقالی و قالیچه‌وتعویض فرشهای نو با کهنه ۶۵۳۱۹۵ آریامهر باباطاهر
آـ۹۴۸

خریدارفرش
خریدارقالی‌و قالیچه و تعویض فرشهای‌کهنه‌با نو تلفن۵۳۱۳۴۲م
۱ـ۲۰ آـ۱۶۲۵

دوستی ۷۶۸۵۹۵
بهترین خریدار لوازم منزل شماست

فرش سامان ۶۵۵۷۴۴ خریدار قالی کهنه و نو

مبل ودکوراسیون

بهترین مبلمان اسکاندیناوی
برای منزل وویلای شما
دفتر فروزان راو
درخیابان روزولت پائین‌تر از
چهارراه ثریا کوچه کیوان شماره ۱۳
تلفن ۸۲۲۴۸۷

تعمیر مبل
هرگونه‌سفارش و تعمیر مبل و تعمیررنگهای چوبی ازشرکت ها و بیمارستانها پذیرفته می شود تلفن ۵۶۰۸۳۶ از۹تا۸ شب

تعمیر مبل
کلیه مبلمان کهنه شما بامبلمان نو معاوضه میشود . کلیه‌تعمیرات مبل پذیرفته میشود ۹۳۷۲۲۰
۱ـ۱۵ آـ۳۵۴۹

مبل مظفر
تعویض رویه مبل و صندلی ۶۲۹۹۶۸

فروش اتومبیل

پیکان

پیکان ۵۱ دولوکس بفروش میرسد تلفن ۸۴۶۴۰۳
آـ۱۴۶۳

پیکان دولوکس صفر کیلومتر شماره اردبیل زرد قناری‌شیشه رنگی صبحها ۵ر۷ الی ۲عصر از۵تا۷ ـ ۶۵۰۰۱۰

پیکان دولوکس ۳۶ نو خیلی تمیز فروشی ۹۷۱۳۷۶
آـ۱۸۷۹

پیکان صفر کیلو متر ۳۵۸۱۹۸

پیکان۳۶ فروشی ۹۳۴۲۵۸

پیکان کار ۴۷ شیری خیلی‌تمیز مقطوع ۲۲ هزار تومان تلفن ۹۲۴۱۶۲
آـ۱۶۳۴

پیکان جوانان ۵۳ بسیار تمیز فروشی تلفن ۸۹۰۴۶۲
آـ۱۶۳۲

پیکان کار مدل ۵۱ سفید ۶۸۶۹۶۷
آـ۱۶۴۱

هیلمن
هیلمن آجری۷۵ با رادیو پخش بقیمت۲۶ هزار تومان فروشی ۶۶۹۳۴۳
آـ۱۳۵۳

ژیان
ژیان ۵۳ بسیار تمیز مغز پسته‌ای فروشی‌تلفن ۶۸۲۳۳۳
۱ـ۲ آـ۱۳۹۱

ژیان مهاری مدل ۵۳ باقیمت مناسب بفروش میرسد تلفن ۸۳۸۹۶۸
۱ـ۴ آـ۱۶۶۹

ژیان مهاری ۵۳ فروشی عصر ها تلفن ۲۳۵۴۲۲ سعید
آـ۱۴۹۳

دو دستگاه وانت ژیان و یکدستگاه وانت اطاقدار و پیکان دست دوم فروشنده‌ایم. تلفن ۸۴۶۹۹۷
۱ـ۲ آـ۱۰۷۳۹

شورولت
شورولت امریکائی ۵۱ تلفن ۳۱۴۲۶۱

شورلت کاپریس ۷۷ اتوماتیک دانشجوئی آبی متالیک گمرک شده‌نمره نشده رنگ ووسایل یدکی تلفن ۶۸۱۴۱۶ از ۵ بعد ازظهر
آـ۱۹۴۲

شورلت۲۵۰۰ ایران ۵۴طلائی متالیک رادیو پخش استریو بفروش میرسد تلفن ۶۲۱۷۴۱ طبقه دوم
۱ـ۴ آـ۱۳۲۳

شورلت ایمپالا ۷۷طلائی متالیك اتوماتیك صفر کیلومتر تلفن ۲۶۴۴۳۸

اتومبیل‌کامارو ۷۷ گمرکشده نمره نشده صفر کیلو متر با کولررادیو استریو شیشه‌رنگی تلفن ۲۲۴۶۳۵ از ساعت ۱۶ الی ۱۹
۱ـ۲ آـ۱۴۲۸

بلیزر نو مدل ۷۷
باتجهیزات اضافی بتلفن ۸۳۷۸۸۲ مراجعه شود .

کامارو ۷۷ رنگ آبی متالیک فرمان هیدرولیک دانشجوئی باقیمت مناسب بفروش میرسد ۳۵۰۴۵۶

ب.ام.و

بی‌ام‌و ۵۱۸ مدل ۷۸ـ۴ پشت سری ، شیشه رنگی فروشی تلفن ۲۳۰۳۲۵

بی‌ام‌و ۲۰۰۲ مدل ۷۳ سند۷۱ رنگ سرمه‌ای شیشه رنگی با گرمکن پخش ورادیو استریو جفت چراغ رینگ ۳۰ سانت ولاستیک پهن فرمان و کلاچ مخصوص موتور تقویت شده وطرح توربو بعلت مسافرت بدون واسطه فروشی ۷۶۹۶۴۳ و ۷۵۴۷۶۰
۱ـ۴ آـ۳۱۳۴

ب‌ام‌و ۲۰۰۲آخر ۷۵ قهوه‌ای متالیک بسیار تمیز با لوازم ۵۳۴۲۲۸
آـ۱۳۸۲

بی‌ام‌و ۲۰۰۲ مدل ۷۱ سفید سالم بدون واسطه با قیمت مناسب ۸۳۵۶۶۸
آـ۱۵۲۱

ب‌ام‌و ۵۱۸ ترانزیت ـ زرد قناری ۱۸۰۰۰ کیلو مترشیشه رنگی رادیو ضبط رینگ پهن‌ـ گرمکن عقب تلفن ۲۳۵۸۷۵
آـ۱۶۲۶

ب‌ام‌و ۲۰۰۲ مدل ۷۱ تمیز به فروش میرسد تلفن۲۶۳۴۰۴
آـ۱۶۳۷

ب‌ام‌و دانشجوئی مدل ۷۷ با وسایل اضافی تلفن۲۷۲۸۶۹
آـ۱۶۵۱

بی‌ام‌و ۲۰۰۲ رنگ سرمه‌ای متالیک مدل ۷۵ فروشی تلفن ۲۸۷۳۴۷
آـ۱۶۵۴

ب‌ام‌و ۲۰۰۲ مدل ۷۲ به فروش میرسد۲۳۷۷۶۲

آریا
آریا مدل ۵۰ شیری رنگ‌قیمت ۳۴ هزار تومان تلفن۲۷۵۰۷۱
ـ۱۶۵۳

بنز
بنز ۲۸۰ اس اتوماتیک کامل ۴۰۰ هزار تومان ۲۸۷۴۷۶ و ۶۵۴۲۹۹
۱ـ۳ آـ۱۴۳۲

بنز ۲۵۰ اس مدل ۶۸ دنده گیربکس فرمان هیدرولیک کولر سفارشی ساخته شده رنگ آلبالوئی متالیک نقدو اقساط فروشی تلفن۲۳۳۱۶۹
آـ۱۵۰۲

اکازیون
بنز ۲۲۰ اس مدل ۱۹۶۳ با وسایل اضافی و تمیز تلفن ۹۶۹۰۷۱ اقتصادی
آـ۱۶۳۵

بنز ۲۳۰ مدل ۱۹۷۷ کارکرد ۳۷۰۰ کیلو متر رنگ‌یشمی با کلیه‌وسایل تلفن ۲۷۳۳۴۷

فولکس
فولکس‌های استیشن‌ـ لمپینگ وانت دوکابین و غیرو ۷۹۰۵۰۸

فولکس استیشن مسقف دور بسته نمره ترانزیت مدل ۷۷ تلفن ۳۵۲۱۸۱
آـ۱۶۴۷

آ او دی
آاودی ۱۰۰الس‌ربی‌متالیک با بیمه‌بدنه و شخص ثالث‌بدون گمرک‌بفروش میرسد۹۶۶۷۲۴
آـ۱۸۴۶

پژو
پژو ۵۰۴ مدل ۷۲ فروشی ۸۳۱۱۹۵
آـ۱۸۰

پژو ۵۰۴ جی ال ۷۶ فروردین امسال نمره شده رنگ نقره‌ای سیربهن شیشه رنگی رادیو پخش تمام اتوماتیگ مجهزبه درجه دور موتور ووسائل لازم تلفن ۷۵۸۶۲۵
آـ۱۵۲۱

یکدستگاه پژو ۳۰۴ سفید مدل ۷۳ فروشی تلفن ۳۶۳۶۴۷

پژو ۵۰۴ جی‌ال مدل ۷۶ رنگ نقره‌ای متالیک بارادیو بعلت مسافرت فروشی ۲۲۱۳۵۵
آـ۱۴۹۲

اتومبیل پژو ۷۷بفروش میرسد تلفن ۳۳۸۳۵۸

اتومبیل پژو ۵۰۴ ال مدل ۷۷ تلفن۸۲۸۳۴۷

فورد
نوردتینو مدل ۷۶ نمره‌نشده قهوه‌ای متالیک با وسایل اضافی ۲۳۹۶۰۹
آـ۱۴۳۳

۵۵ هزار تومان
فورد کاپری ۲۰۰۰ مدل ۷۴ سفارش آمریکا در شرایط عالی بعلت مسافرت بفروش میرسد ۷۹۱۴۹۱
آـ۱۴۶۲

مکسوان ۷۰ نقد و اقساط ۸۵۰۵۹۱
۱ـ۳ آـ۱۶۵۱

فیات

فیات ۱۲۴
اسپرت کوپه
سفارش امریکا کم کار کرد با پخش و رادیو استریو بفروش میرسد صبحها ۸۳۶۰۹۹ آقای هرای بعدازظهر ها ۲۳۷۷۴۱

فیات۱۲۸ مدل ۷۵ رنگطوسی تو دو زی‌قرمز سفارشی امریکا فوق‌العاده‌تمیز بفروش میرسد ۴تا۷ بعد ازظهر تلفن۶۸۱۶۵۵
۱ـ۳ آـ۱۴۳۴

فیات ۱۳۱ مدل ۷۷صفر کیلو متر رنك متالیك آماده تحویل ـ ده‌هزار کیلو متر گارانتی موتور گیربکس ،دیفرانسیال و ۹۰ هزار کیلو متر وسایل کمپانی و ۷هزار تومان زیر قیمت‌کمپانی فروشی تلفن ۳۶۰۹۳۶

فیات ۱۲۸ مدل ۷۳ کوپه قرمز رنگ تلفن ۷۵۲۴۶۷
۱ـ۲ آـ۱۹۵۰

فیات۱۳۲ جی‌ال‌اس‌مدل ۷۷ رنك سفید تودوزی مخمل با ۵ دنده جلو، تلفن ۸۹۴۴۳۷ـ ۳۰ر۷ الی ۴ بعدازظهر

دوج
گالانت ۷۷ رنگ قهوه‌ای متالیك بفروش میرسد تلفن ۶۸۲۶۶۷
آـ۱۴۹۱

بیوك
بیوک‌الکترا مدل ۶۶ سفارشی فوق‌العاده تمیزتلفن ۷۹۵۹۴۷
۱ـ۳ آـ۱۸۵۶

بیوک ریویرا مدل ۷۵ بسیار تمیز در شرایط عالی ۸۲۰۹۳۹ و ۲۲۵۸۲۴
۱ـ۲ آـ۱۶۶۴

پونتیاك
پونتیاك فایر برد مدل ۷۷دانشجوئی‌هیدرولیك سفید دنده‌ای ۶سیلندر کولر شیشه رنگی‌رادیو پخش‌استریو آنتن‌برقی شیشه برقی نمره شده از ساعت ۳ الی ۷ بعداز ظهر ۸۲۷۸۸۴

رنو
یکدستگاه رنو آخر ۳۵ به فروش میرسد تلفن ۷۶۲۶۰۷
آـ۱۴۶۴

رنوه مدل۳۵ رنك‌آجری با رادیوو پخش‌وکنسول ۱۰۰۰۰کیلومتر کارکرد ۳۹ هزار تومان تلفن ۶۶۷۰۲۸ و ۶۳۹۸۴۳

داتسون
یکدستگاه سواری داتسون رنگ سفید صفر کیلو متر با ضبط ورادیو بانمره موقت بندر عباس به فروش میرسد تلفن ۳۵۱۸۲۱
آـ۱۶۵۲

داتسون سواری مدل ۷۶ سری ۱۲۰ وای ۲ دربرنگ سبز ۶۶۰۰۰ تومان ۵۴۶۴۷۶
آـ۱۸۸۲

اپل
اپل رکورد ۱۷۰۰ مدل ۶۹ چهار درب سفید رنگ تلفن ۸۵۷۸۳۸
آـ۱۹۴۴

اپل رکورد مدل ۶۱ آماده فروش ۳۱۰۳۷۶از ۴ تا ۶ر۵

مینی‌ماینر
مینی‌ماینر۷۴ موتور تازه‌تعمیر بارادیو پخش بعلت مسافرت بفروش میرسد تلفن۷۸۲۶۷۴
آـ۱۶۳۰

جنسن
جنسن اینترسپتر بدنه ساخته شده‌تو سط‌کارخانه رولزرویس مدل ۱۹۷۶به‌علت مسافرت‌برای فروش عرضه میگردد تلفن ۲۴۱۳۳۸
آـ۱۶۵۱

اکازیون واقعی
جگوار سند ۷۳ موتور ۷۴ کاملانو باکولر و رادیوپخش فابریک با تخفیف فروشی ۶۸۱۵۷۱
آـ۱۹۲۴

جیپ
جیپ ولندرور تلفن۵۳۹۸۲۹
آـ۱۳۳۴

رنجرور ۷۷ خردلی فول بی واسطه تلفن ۸ـ۸۹۱۱۹۷

خرید اتومبیل

نمایشگاه اتومبیل بیرجندی داتسون‌دست دوم راخریداریم تلفن ۹۵۰۸۷۵ و ۹۵۰۸۷۹

فروشگاههای اتومبیل

شرکت ادریسی تویوتا ایسوزو سواری وانت با وام بانکی ۷۵۱۸۳۰و ۷۵۰۴۵۱

دو لوکس‌جوانان کار استیشن باوام بانکی ۳۰ ماهه۷۵۰۴۵۱ و ۷۵۱۸۳۰

ژیان ومینی‌بوس‌با اقساط و وام بانکی‌ـ رنو چهار درب تلفن ۷۵۰۴۵۱ و ۷۵۱۸۳۰

نمایندگی فروش
فولکس واگن و اودی
نقد و اقساط ۹۳۷۱۴۸

انواع پیکان ۳۶ با وام بانکی ویا اقساط شرکت گزینش ۹۲۷۴۸۴

فروش‌کامیون و کمپرس نقدواقساطشیروخورشید نمایشگاه مهتاب‌ـصادقی ۵۴۶۵۹۰ ـ ۵۴۶۲۴۱

مینی‌بوس نقد و اقساط تحویل فوری ۹۳۵۰۵۷

پیکان نقد و اقساط‌باوام بانکی تلفن ۹۳۵۰۵۶

فیات
فیات ۱۳۱ و ۱۳۲ پیش‌قسط ۱۵۴۰۰ تومان تلفن۸۰۴۱۷۸

نمایندگی شماره۲
تویوتا
سواری‌وانت‌آماده‌تحویل با بهره بانکی ۷۵۹۴۷۰

گالانت
نقدو اقساطموجود است ۳۱۲۳۱۵ و ۳۱۱۰۶۸

دوج گالانت
دوج‌لانسر
نقد واقساط بابهره بانکی نمایشگاه اتومبیل پرویز کورش کبیرنبش شهناز ۷۵۳۹۵۸ و ۷۵۵۰۸۴

تویوتاکرونا
۷۸ نماینده‌فروش احتشامی تلفن۷۶۳۴۳۹

انواع داتسون
نقدو اقساط
خیابان جیحون تلفن ۹۵۰۸۷۹

سواری داتسون
مشمول تخفیف در ۴ مدل سه راه تهران ویلا تلفن۹۷۴۴۵۳

انواع داتسون
نو ودست دوم
در۷مدل نقد و اقساط نیروی هوائی تلفن ۷۹۴۴۲۸ و ۷۹۲۸۴۲

انواع داتسون
نقد و اقساط
خیابان‌پهلوی‌ایستگاه محمودیه پاکیگر تلفن۹ـ۲۹۱۹۰۸

گلپایگانی
مرکز خرید و فروش اتوبوس و مینی بوس
سیمتری سه‌راه‌مختاری
۵۲۷۹۰۰
۵۳۶۳۰۱
۵۲۳۱۲۵
۵۳۹۳۲۰

نیسان
وانت‌نیسان ۲۰۰۰ خارجی با قیمت استثنائی نقد و اقساط آماده ۷۳۸۰۷۸

برای اتومبیل شما

خیمه ساحل
سازنده انواع چادر خارجی‌و ایرانی سبه نرسیده به میدان باغشاه فروشگاه خیمه ساحل ۶۶۴۳۴۳

قابل توجه
دارندگان‌اتومبیل
پژو
تعمیرگاه شماره ۲۰پژو واقع در فوزیه خیابان اقبال‌چهارراه‌شهرستانی افتتاح شد تلفن ۳۴۷۱۵۶

تعمیرگاه مجهز
مرسدس بنز مهرسا بمدیریت: کاظم سازش و داود صدیقی
آمادگی خود را جهت هرنوع تعمیرات باطلاع دارندگان مرسدس بنزمیرساند. میدان دوم آریا شهر جاده باغفیض مقابل آریاشهر شمالی تلفن ۹۴۱۹۱۸

تعطیلات LATRA
با کاروان

فروش باقساط و اجاره
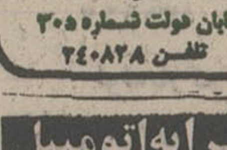
خیابان دولت شماره ۳۰۵
تلفن ۲۴۰۸۲۸

کرایه اتومبیل

تکنو ترافیك تاکسی
سرویس شبانه‌روزی ۲۳۵۷۸۰ـ ۲۳۳۰۴۷

ام.آ.اس M.A.S
قابل توجه کارخانجات و آژانسهای توریستی اتوبوس ومینی بوسهای لوکس جهت داخل و خارج شهر تلفن ۹۷۰۸۱۴ و ۹۷۸۸۱۵

اینترنشنال تاکسی
جهت قرارداد باشرکت ها و ادارات‌آماده میباشد تلفن‌های ۹۳۶۸۷۰ و ۹۲۹۴۷۰ و ۹۳۶۸۸۱

اتوتهران اتوبوس مینی‌بوس جهت سرویس کارخانجات و غیره تلفن ۵۱ـ۳۵۹۴۵۰

پارك تاکسی سرویس
تاکسی مدرن تلفنی فوری در خدمت عموم ایاب و ذهاب محصلین و شرکتها برای‌استفاده های ساعتی روزانه و ماهانه بوسیله سواری مینی‌بوس‌و اتوبوس۲۴ ساعته آماده خدمت می باشد تلفن ۲۴۱۰۲۴ و ۲۴۰۸۸۰

تاکسی سرویس شبانه روزی ونگاتلفن۹۵۲۱۲۰

آرین تاکسی سرویس ۹۳۵۳۷۸ـ ۹۳۵۲۴۷

اتومبیل کرایه پیمان لوکس ۲۴ ساعته در اختیار شماست ۳۴۰۱۱۱
آـ۱۶۳۸

خاور تاکسی تخت طاووس ۲۴ ساعته ۸۴۹۳۲۵

موردنیاز
تعدادی اتومبیل پیکان با راننده جهت کار در آژانس تماموقت مورد نیاز استتلفن ۳۴۰۱۱۱
آـ۱۶۲۹

بارکش شهری
حافظ بار
بارکش‌شهروشهرستان
مجهز به تریلی ـ کامیونهای سنگین وکفی
۵۲۲۲۲۰ـ۵۳۷۵۵۳

توکل بار
بارکش‌شهروحومه
۵۲۲۲۲۲
۵۲۲۲۲۳

شوش بار
مؤسسه حمل ونقل شهروشهرستان
۳۶۱۱۱۱
۳۶۱۱۱۲
۳۶۱۱۱۳
۳۶۱۱۱۴

جرثقیل کرایه

جرثقیل جاسب
۵۲۵۷۶۳ـ۵۲۷۸۱۸

جرثقیل بلوار
تلفن ۳۴۶۱۱۱

جرثقیل وتریلی شبانه‌روزی ناصر
از ۳ تن تا ۲۵ تن تمام شبانه‌روز آماده بکار میباشد
۹۷۱۳۴۹-۹۷۹۴۰۲

ماشین آلات

مولد برقهای سیار و موتور جوشهای سیار و موتور پمپ‌و الکتروپمپ جهت چاههای عمیق و نیمه عمیق جهت کرایه تلفن ۳۵۵۵۶۴
۳۵۵۵۶۵

شرکت کاراوان
۶۵۰۶۹۰

انواع کاروان و ماشین‌آلات راهسازی و ساختمانی آماده تحویل

یکدستگاه مخلوط کن ساخت ایران ۲ جداره‌با تخلیه ویکدستگاه‌ماشین برش کاغذ و سلوفان ساخت ایران بفروش‌می رسد تلفن صبحها تا ۵ بعداز ظهر ۷۵۱۸۰۵

مولد برقهای سیار و موتور جوشهای سیارو موتور پمپ‌و الکتروپمپ جهت چاههای عمیق‌و نیمه عمیق جهت کرایه تلفن ۳۵۵۵۶۴ ـ ۳۵۵۵۶۵

آنتن تلویزیون

نصب انتن رنگی معمولی ۳۰۱۲۲۲ و ۳۰۵۳۹۲

نصب آنتن رنگی ۸۲۴۴۳۳

تلویزیون شما فوری در منزل تعمیر میشود ۲۷۴۷۷۰

تعمیر تلویزیون

شرکت
تلساندالکتریک
نصب سکام‌وتعمیرتلویزیونهای رنگی
نصب آنتن
گروندیک
فیلیپس شاوب‌لورنس
تلفن: ۸۲۲۸۷۹

تعمیرگاه مجاز تلویزیون
شاوب‌لورنس، بلر، آر.تی.ای نصب انواع آنتن ۳۲۸۱۱۳

مرکز تعمیرات
در منازل فوری
گروندیك رنگی
شاوب لورنس
فیلیپس
آر.تی.آی
وغیرمنصب آنتن رنگی‌معمولی
۳۴۸۴۲۹

سرویس تلویزیون
فیلیپس
وگروندیک
رنگی و سیاه‌و.سفید و تبدیل پال بسکام تلفن
۳۱۶۶۱۵

سرویس مجاز
گروندیک
تلویزیون رنگی ویدئوـ کاست ۸۲۴۴۳۳

تزئینات و دکوراسیون

دکوراما
موکت ، کاغذ دیواری ،پرده کرکره‌و کفپوش تلفن۷۵۴۱۳۱
آـ۴۱۸

R.U. ENGLISH SERVICE
آر.یو
انگلیش سرویس

موکت نمدی با نصب متری ۲۲تومان .
موکت کبریتی نودار با نصب متری ۴۵ تومان
نصب کاغذ دیواری
شرکت آریو انگلیش سرویس ۸۵۵۳۴۰ـ ۸۴۳۸۴۵
۱ـ۱

تعمیر کرکره فوری ۷۳۸۲۲۲

بایك تلفن
انواع کاغذ دیواری‌موکت دیوارکوب و نقاشی ساختمان را تزئینات ایران‌زمین درکوتاهترین مدت انجام میدهد ۹۵۷۰۱۷

فقط یك تلفن‌کافیست‌که
موکت‌ـ کاغذ دیواری ـ کف پوش پرده افقی‌ـ عمودی ـ پرسیانا‌ـ اکوستیک کفپوش رادر اسرع وقت انجام دهیم
۸۴۶۱۱۳

پرده کرکره
امروز
سفارش دهید۴۸ ساعت بعد تحویل بگیرید از شهرستان ها نماینده فعال میپذیریم .
۸۴۶۱۱۳

شرکت‌فورهاش
تزئینات‌ساختمان انواع موکت کاغذ دیواری کفپوش و پرده ۷۵۶۵۵۸

خدمات تزئینی قزلباش
نصب فوری کاغذ دیواری ـ موکت ـکفپوش ـ اکوستیک ۳۱۸۰۷۲

تزئین فوری فوری
پرده کرکره کاغذدیواری موکت کفپوش‌سقف‌پوش پرسیانا ۵۳۷۷۰۸

انواع کاغذ دیواری،پرده کرکره، موکت را در اسرع وقت نقد واقساط طولانی‌از شرکت‌کالیران بخواهید . تلفن۳۱۰۷۷۲ سفارش تلفنی پذیرفته میشود .

نصب کاغذ و موکت ۶۸۴۹۵۴

کومانچی سرویس
تزئینات ـ خشکشوئی موکت تشک اتومبیل ـ فرش‌ـمبلمان ونظافت کلی ساختمان تلفن ۹۶۴۱۱۸

پیتال
پارکت
باتجربه ترین مرکز تهیه و نصب پارکت نماینده انحصاری بهترین پارکت بلوط دنیا از کشور لهستان فروش بانصب فوری ۸۴۶۱۱۳ و ۷۹۲۰۷۹

برای ساختمان شما

پاکتان
انجام کلیه خدمات ساختمان ۸۲۴۵۸۱

آسفالت
وقیرگونی پشتبام ۵۲۲۱۰۱

آجر
هرنوع آجر موجود است تحویل ۲۴ ساعته ۲۳۶۴۵۰ و۲۳۲۰۲۷

فروش و نصب داربست ۸۵۶۲۵۴

طرح و اجرای کلیه کار های چوبی ۶۶۷۰۸۰

چوبکار
کلیه سفارشات چوبی شمارا از قبیل درب پارتیشن بار ، آشپزخانه و مبلمان دراسرع وقت حتی در ایام تعطیلی پذیرد . ۶۲۷۶۴۵
آـ۱۹۲۷

مهد کودك وکودکستان
روزبه
اولین‌مجموعه‌کامل‌در عمرآموزش اطفال با پرستاران‌و مربیان با تجربه ایرانی و خارجی آموزش سمعی و بصری کلاس موسیقی وسایل مختلف تفریحی کودکان شما را برای ورودبه مدارس بین‌المللی ایران آماده می‌نماید . ونك خیابان ملاصدرا خیابان شیراز کوچه حکیم‌اعظم ۶۸۶۴۲۱ ـ ۶۸۰۲۹۸

گالری عکس چشمک
باآتلیه جدید و دستگاه های مدرن رنگی شروع بکار نمود ۳۰ متری نارمک ایستگاه داروخانه تلفن ۷۹۱۲۴۱

سردآک
سلف‌سرویس‌هیترـ کوره‌هوای‌گرم‌بخاری کارگاهی
انواع سردخانه ـ فریزر ـ یخ‌سازی
شاه، رازی چهارراه فرانسه پلاك ۸۵
تلفن ۶۴۳۵۵۴

آجرسفید
۵ره و ۳و۴ سانتی‌و سفال بلوك ـ فشاری و کلیه مصالح ساختمانی تحویل فوری۲۳۹۱۴۴و ۲۳۵۷۳۳

ایران‌پوشش
سایبان
اتومبیل
سقف حیاط خلوت
اسکلت فلزی
۸۴۶۲۳۶

رول پلاك سنك تلفن ۶۴۶۱۳۶

آجر ماشینی
فوری
۷۳۴۶۸۰ و۷۳۷۲۲۷

توسازی‌تعمیرات نقاشی ۶۶۵۴۳۹

داربست پلیت
نصب فوری داربست فلزی‌تلفن ۷۳۶۰۱۹

قیروگونی و اسفالت
باتضمین ۷۳۸۴۵۵ـ ۷۳۰۱۰۸

شرکت ساختمانی
نقشه‌واجرا

سقف کاذب
فروش و نصب هر نوع اکوستیک و سقف کاذب ۹۳۳۶۵۰

ایزولاسیون پشت بام با ایزوگام ۶۳۶۰۱۴
یوسف‌آباد محمدرضاشاه شماره ۱۳۰ شرکت ساختمانی بام پاد (اشل پریکابت) شعبه ایران ایزول

شرکت نارمکان
تهران
نصب داربست فلزی‌با مسئولیت محدود ۷۳۰۳۶۲

فلزکاری هدف
در هر نقطه ایران فقط با یك تلفن در و پنجره پروفیل و آلومینیوم و خرپا وسوله و اسکلت فلزی پذیرفته میشود تلفن ۵۴۰۱۲۴

هرگز
چکه‌سقف
نخواهید داشت
ایزولاسیون پشت بام با قیر پلاستیکی‌بدون‌کندن عایق‌قبلی‌با تضمین۷۵۰۶۳۴ شرکت‌ایزو مر
آـ۱۸۶۹
۱ـ۲

داربست فلزی
ایرانشهر
تلفن ۸۳۶۳۴۸

تحویل آجر
وگچ
پای کار
تلفن ۹۵۴۳۲۲

رابیتز
فروش‌ونصب‌سقفهای‌کاذب
۷۶۱۲۸۰
۷۶۱۲۸۱

اسفالت‌کاری تلفن ۸۵۳۳۶۵

نقاشی ساختمان همه‌رقم فوری‌تلفن ۷۳۲۱۵۹

آسفالت
قیرگونی‌ومحوطه
۷۹۳۴۵۶

آجرسفید
همه نوع آجر
با یك تلفن آماده تحویل تلفن ۸۳۹۰۳۶ و ۸۳۷۸۴۱

تولید و نصب سنگهای ساختمان و تعمیر ساختمان در اسرع‌وقت تلفن ۹۵۸۴۶۹

کاشی
ایتالیائی
ساده درپنج رنك ازهمه جا ارزانتر تلفن ۷۶۶۱۳۹

آسفالت پشت‌بام و محوطه سازی تلفن ۹۵۵۷۸۱

نیازمندیهای اطلاعات

تلفنهای: ۳۱۲۴۱۳-۳۱۱۲۲۷

نیازمندیهای اطلاعات تلفنی آگهی میپذیرد

ارزان کاشی ایتالیائی ارزان
بهترین و عالی ترین کاشی‌های ایتالیائی وآلمانی در طرحها ورنگ های مختلف آماده تحویل ۸۴۶۱۱۳

داربست‌فلزی کوپلر
شرکت با مسئولیت محدود تلفن ۷۹۷۳۱۳
فروش انواع بست ذوذنقه و گردان‌گالوانیزه و مشکی تولید کشور فرانسه و سایر ممالک اروپائی و ایرانی و لوله با نصب و با محاسبات فنی در هر نقطه کشور

همه نوع مصالح ساختمان موجود
۲۲۷۲۸۵

ارزانترین فوری ترین
والاموند: نظافت ساختمان موزائیک مکالئوم شیشه موکت وپولیش ۸ صبح تا۸شب تلفن ۹۶۱۱۳۲

همه گونه خاکبرداری پذیرفته‌میشود۶۴۶۴۹۱

نقاشی ساختمان
در هر نقطه کشور - انواع پولیسترلاک‌الکل و رنگ فوری ۷۶۴۵۳۷

سیمان
وارداتی بقیمت مناسب۷۶۶۱۳۹

واقعاارزان
دربهای آکاژوایتالیائی با قفل‌و لولای خارجی بقیمت
۳۴۰۰ ریال
۷۶۶۱۳۹

آسفالت کاری
۷۶۹۵۲۶

شستشوی مبل وفرش

پیام کلین
خشکشوئی موکت متری ۳ تومان مبلمان یکدست ۵۰ تومان
بانضمام فرش پارکت کفپوش‌شو داخل اتومبیل
۳۳- ۳۲- ۸۵۳۰۳۱

آمریکن کلینر هوم سرویس
خشکشوئی مبل، فرش، موکت، پرده داخل اتومبیل در محل. واکس پارکت . موزائیکو مکالئوم ۷۶۹۹۰۲ و۷۵۳۸۷۳و ۷۵۳۸۸۵

رفوگری‌فرش پذیرفته میشود ۷۶۸۵۹۵

کارگاه رفوگری نعمت ۳۱۰۳۷۵

قالیشوئی شربت اوغلی شستشو با اصول‌مذهبی ۹۲۶۱۸۹

کارخانه قالیشوئی زمرد ۹۲۱۷۷۴

بدون ادعا
ناتالی اکسپرس خشکشوئی موکت مبل فرش پرده‌و نظافت کلی ساختمان ۸۳۳۲۳۲ و ۸۳۷۹۰۳

کلین‌ماستر
تنها موسسه مجاز درایران خشکشوئی مبلمان موکت فرش و تشک اتومبیل در محل ۸۳۳۷۲۷ و ۸۲۸۶۶۶

قالیشوئی‌وطن
با۲۰سال‌سابقه‌درخشان‌آماده شستن فرش بادستگاه های اتوماتیک تلفن:
۵۵۱۶۷۰

کلین سرویس پاکزا
خشکشوئی فرش مبل . موکت وکلیه کفپوش ها با اخرین تکنیک تمیز تر و ارزانتر تلفن ۸۵۳۹۹۵

کلین سرویس
ایران‌نایس
خشکشوئی موکت،فرش پرده، مبلمان، تشک اتومبیل پارکت درمحل
۲۲۷۲۸۵

R.U. English service
آر.یو
انگلیش‌سرویس

خشکشوئی موکت - فرش مبل - پرده
تشک اتومبیل و نظافت کلیه ساختمان
۸۵۵۳۲۰-۸۴۳۸۴۵

دوراکلین
سرویس آمریکا
تلفن های رزرو وقت ۸۴۸۳۹۵ و ۸۴۸۳۹۶ و ۸۴۵۶۸۳

قالیشوئی بیوک
بسرپرستی داریوش
رفوگری‌و رنگ برداری‌پذیرفته مـی شود تلفن ۵۵۱۳۶۰ و ۹۷۷۱۱۸

قالیشوئی‌طهران‌روحانی
با۲۰ سال سابقه درخشان ۵۳۴۰۷۷

CERTIFIED HOME SERVICE CLEANING CO.

بعمل کار برآید به سخن دانی‌نیست امریکن‌سرتیفاید هوم سرویس کلینینگ مجهز ترین سازمان خشکشوئی مبلمان فرش، موکت ، پرده ونظافت‌منزل ومحل کار با برخورداری از نیم قرن تجربه‌وتکنیک پرترامریکائی تلفنهای‌رزرو ۷۵۸۴۹۶ ـ ۷۵۴۸۱۳

کلین سرویس پارس
نصب و شستشوی موکت مکالئوم و موزائیک در کوتاه ترین مدت و با نازلترین‌قیمت درمحل
تلفن ۳۱۶۲۵۱

رفوگری فرش مسعود ۹۵۲۹۲۵ و ۵۴۵۴۴۱

سازمان نصب
شستشوی‌موکت مبلمان فوری ۸۴۷۱۲۲

قالیشوئی‌برف
بااصول‌مذهبی کرمیدهد ۵۹۱۱۶۳ و ۵۹۳۳۰۷

تعمیروسرویس شوفاژ

شوفاژآلمان
سرویس و نگهداری ۹۳۲۹۰۱

نصب سرویس و نگهداری
شوفاژشمیرانات ۲۶۳۶۹۸

شوفاژ
تعمیر ونصب‌ونگهداری ۹۷۵۹۹۲

تعمیر و راه اندازی و نگهداری شبانه روزی شوفاژ
تلفن ۶۸۵۹۹۲

شمیران‌شوفاژ ۲۶۵۳۹۹ نصب سرویس نگهداری

نصب
شوفاژ - تهویه
لوله کشی گاز به اقساط ۱۲ ماهه
شرکت
ایران‌واگا
۸۲۶۶۶۴
۸۳۹۷۰۷

از همین حالا
در فکر زمستان باشیدما در نصب و سرویس و نگهداری شوفاژ وتهویه باشما همکاری می کنیم شرکت مراك تلفن ۹۲۵۹۴۹

نصب سرویس و نگهداری شوفاژ ۳۰۵۴۱۶
۱ـ۱۰ آـ۱۴۹۸

شرکت مهندسی
رئومور
برق، گاز، نصب و نگهداری شوفاژ
۹۲۴۷۱۱
آـ۱۳۰۰

سرویس و نگهداری شوفاژ
۷۶۱۱۶۵

سرویس ونگهداری شوفاژ ۵۳۱۹۶۲

نصب وسرویس‌شوفاژ
۹۲۱۱۰۸
شرکت کولدواتر
آـ۱۳۸۲

شرکت تاسیساتی ایران دارسل
تهیه و نصب، سرویس ونگهداری شوفاژ، تهویه مطبوع ، برق لوله‌کشی گاز با تائید شرکت‌ملی گاز ۸۳۸۹۶۸

شرکت هیت استیل
نصب ، نگهداری ، تعمیرات شوفاژ بطور شبانه‌روزی تاسیسات شهرستان پذیرفته می شود ۹۳۵۷۶۱

سرویس و نگهداری شوفاژ سالیانه
۸۵۳۷۳۱

نصب، سرویس و نگهداری فوری ـشوفاژ ـدینوژ ۶۲۵۵۶۸
۱ـ۱۳ آـ۱۷۰۷

لوله‌کشی
آب، شوفاژ ، گاز ۶۸۲۴۱۳

شرکت بی‌بی یان
با۲۰ سال‌تجربه در ۲۴ ساعت برای‌تعمیرات شوفاژ و تهویه مطبوع آماده است
۸۵۱۹۹۳

سرویس‌شوفاژونگهداری ۷۵۵۶۱۴

شرکت‌مهندسین
آتی‌پی بامسئولیت محدود
نصب ونگهداری
شوفاژ،تهویه
در اسرع وقت
۸۹۴۱۵۱
۸۹۱۷۴۸

سرویس نگهداری و تعمیر شوفاژ تلفن ۶۴۷۹۱۰ و ۶۶۳۸۷۳

شرکت مهندسی
حریف
طرح‌تهیه‌و نصب‌شوفاژ تهویه و تعمیرات برق، گاز تلفنهای ۸۴۱۸۸۴ـ ۸۵۵۷۵۳

نصب شوفاژوتهویه مطبوع وآبرسانی شرکت مکرول ۸۲۲۷۸۸

سرویس و نگهداری شوفاژ ۶۵۹۱۴۹

تعمیروسرویس‌یخچال

تعمیرگاه یخچال‌فریجیدر اثاث یدکی موجود ۸۴۸۷۵۶

تعمیریخچال‌فریزر
سیدحسین ۲۴۲۴۳۸

تعمیرگاه‌یخچال‌فریژیدر
تعمیرات لباسشوئی کولرگازی کولرماشین و سردخانه‌پذیرفته میشود تلفن ۸۳۹۲۲۵

موسسه فنی خامنه‌ای تعمیر انواع یخچال و لباسشوئی‌و بخاری ۸۵۶۹۰۹

تعمیروسرویس‌لوازم‌منزل

تعمیر لباسشوئی ۷۶۴۰۳۰

جنرال برق
تعمیرونصب لباسشوئی وآبگرمکن‌فوری۳۵۸۹۰۸

نصب لباسشوئی و ظرفشوئی ۵۳۱۹۶۲

تعمیر بخاری‌وآبگرمکن ۹۷۵۹۹۲

تعمیریخچال لباسشوئی کولر ۹۷۵۹۹۲

سرویس وتعمیر آبگرمکن
برق افاف بخاری فوری ۸۴۳۹۱۹

تعمیروسرویس کولر

سرویس و روشن کولر ۲۶۳۶۹۸

موسسه فنی ۱۱۲
سرویس فوری‌بخاری‌و آبگرمکن نفتی و گازی ۹۶۴۱۹۱

راهنمای‌سرویس
ارج
درسراسرکشور
۹۶۲۰۴۵
ازساعت ۷½صبح تا ۷½بعدازظهر

لوله‌کشی گاز

لوله‌کشی گاز
باتائید شرکت ملی گاز
تلفن ۸۴۰۵۹۹

لوله‌کشی گاز
طبق استاندارد شرکت ملی گاز ایران ـشرکت رفیکان تلفن۷۹۱۸۲۵

شرکت ایران‌مانوهیت
لوله‌کشی گاز
باتائید شرکت ملی گاز
شوفاژ ، تهویه، سریع ارزان
۸۹۰۱۵۸
۸۹۷۱۹۵

لوله‌بازکنی

لوله‌بازکنی فوری سعدی ۳۵۵۴۷۳

تشخیص
ترکیدگی
لوله با دستگاه الکترونیکی و لوله بازکنی و لوله‌کشی تلفن ۶۵۹۰۴۷ و ۹۲۰۱۷۵

تشخیص ترکیدگی
لوله بادستگاه الکترونیکی
۲۲۷۱۴۴

تشخیص ترکیدی لوله ۳۰۵۴۱۶

لوله‌بازکنی شبانه‌روزی فوری ۶۳۶۳۷۹

لوله‌بازکنی فوری
۲۲۷۱۴۴

لوله‌بازکنی و تخلیه چاه
تلفن ۳۶۰۶۹۶

ترکیدگی و لوله‌بازکنی
داریوش
۶۴۷۵۳۰

لوله‌بازکنی‌تشخیص ترکیدگی‌لوله ۸۲۱۸۳۰

تشخیص
ترکیدگی
لوله بازکنی فوری تلفن ۳۶۰۹۰۵

نشت جو
بادستگاه الکترونیک
تشخیص ترکیدی لوله آب
تلفن ۲۷۷۹۹۳ و ۲۷۷۹۹۲

لوله‌بازکنی و ترکیدگی لوله
شمیرانات
۲۶۲۶۹۸

تشخیص ترکیدگی لوله با دستگاه الکترونیکی و ترمیم
۷۶۱۱۶۵

لوله‌بازکنی فوری ۵۳۱۹۶۲

لوله‌بازکنی
تلفن ۷۹۱۵۸۰

تشخیص
ترکیدگی لوله و لوله بازکنی فوری تلفن ۵۳۵۳۲۷

تشخیص
ترکیدگی لوله
بادستگاه‌مجهز آمریکائی و ترمیم بلافاصله ۹۳۹۴۲۹

تخلیه‌چاه

تخلیه‌چاه
۵۳۴۴۲۲ ـ ۵۶۲۹۰۴ و ۵۳۷۸۱۷ ـ ۵۳۸۳۲۷
لوله‌بازکنی ۵۰ تومان
تخلیه چاه فوری ۵۴۸۹۶۳

تخلیه‌چاه
۹۲۰۱۷۵ و ۶۵۹۰۴۷

تخلیه‌چاه
با پمپ های مخصوص لجن کش تلفن :
۵۴۹۶۸۳

تخلیه چاه باقیمت مناسب
تلفن ۵۳۷۸۸۵

تخلیه چاه
لوله‌بازکنی کاوه
باپمپهای مخصوص لجن کشی در تهران و شهرستانها ۹۶۲۲۵۳

تشخیص ترکیدگی لوله و ترمیم آن
تلفن ۵۳۷۸۸۵

تخلیه هرنوع چاه ولوله بازکنی
جهت تهران وشهرستانها
شرکت دیلمان ۹۷۵۷۴۲

تشخیص ترکیدگی لوله
بادستگاه الکترونیکی
ولوله بازکنی فوری
تلفن ۹۲۶۱۵۶

تخلیه هرگونه چاه ولوله بازکنی

با پمپهای مخصوص لجن‌کش تلفن ۹۶۹۹۱۳

تخلیه چاه متری ۱۵۰ ریال تلفن ۲۱۶۷۶۰ ۶۴۳۰۲۷ مهتاب

تخلیه‌چاه
فوری ۸ تومان
۳۴۴۶۲۷

تخلیه هرگونه چاه ولوله بازکنی
تعمیروحفرچاه
۲۰٪ تخفیف ازکلیه شرکتها
ایران تخلیه ۹۳۵۲۸۶

آگهیهای‌متفرقه

دفترخوانندگان۶۵۱۹۲۰

سالهای ۲۰۰۰
شماکه وقت ندارید هرچه که احتیاج دارید به ما مراجعه کنید.
لوازم‌اداری - منزل - کارهای خدماتی تلفن ۸۳۶۴۷۱
۱ـ۱۵ آـ۱۴۱۹

فروش گوشت
این شرکت تعداد ۲۵۰۰ راس‌گوسفند پرواربومی و ۱۰۰ راس گوساله از نژاد برانگس رادرمحل مزرعه خود واقع در شهرستان شوش بطور یکجا بفروش میرساند. طالبین میتوانند برای بازدید و توافق قیمت مستقیما به رئیس شرکت آقای وب‌درمحل مراجعه نمایند و برای هرگونه اطلاع بیشتر میتوانندباتلفن۸۳۹۵۹۸ شرکت در تهران جویا شوند .
شرکت بین‌المللی کشت‌و صنعت ایران

تهران پارتی
هر نوع‌غذا برای‌هرگونه مجالس و موسسه‌تلفن
۹ـ۳۶۶۵۴۸

کرکره چوبی
میشلر MISCHLER
سرما، گرما و نور از کرکره چوبی میشلر عبور نمیکند
پارکت BW
نمایشگاه، شاهرضا کوچه فترچی
۸۲۹۳۹۰-۸۲۴۳۰۷
۸۲۴۸۷۰-۸۲۹۵۹۶

گمشده

کارت عضویت‌بازرگانی شماره ۳۹۶۱۱ شرکت های وی به مدیریت اینجانب همایون بهروز مفقود گردیده در دست هرکس باشد از درجه اعتبار ساقط است

بدین‌وسیله باطلاع می رساند گذرنامه اینجانب سید مهدی سراج‌فرزندسید محمدشناسنامه شماره ۱۰۵۹۵ کربلا که از بیروت صادر گردیده در تاریخ ۲۹ر۷ر۲۵۳۶ هنگام خروج از فرودگاه مفقود گردیده،ازجوینده خواهشمندم مراتب رابه تلفنهای ۲۶۴۷۰۲ و ۵۳۶۹۳۴ اطلاع دهد.

دسته چک از شماره ۳۶۵۸۵۱ الی ۳۶۵۹۰۰ـ از حسابجاری شماره ۱۴ر۰۲ بانک تهران شعبه شاه عباس در تاریخ ۳۰ر۷ر۳۶ مفقود شده و از درجه اعتبار ساقط است.
پریدخت ورهرامیدخت
آـ۱۰۷۳۷

دو قطعه چک به شماره‌های ۹۳۵۲۱۵ و ۹۳۵۲۱۶ بتاریخ های ۱۲ر۸ر۳۶ و۱۰ر۹ر۳۶ از حساب جاری ۳۱۳۲۹۷ـ۰بانک بین‌المللی ایران و هلند شعبه مرکزی سعدی شمالی بنام اینجانب سعید فرزین فرید مفقود گردیده واز درجه اعتبار ساقط است .

آپارتمان‌فروشی

آپارتمان تهران پارس نقد و اقساط ۷۸۱۹۱۸

آپارتمان فروشی در شمال شهر ۸۳۵۲۲۲ـ ۸۳۳۴۴۰

آپارتمان‌فروشی شرق شمیران ۲۸۴۳۸۰

یکدستگاه آپارتمان یك اطاق خوابه و پذیرائی‌و هال دارای کولر شوفاژ روشن پرده کرکره تلفن و پارکینك‌بفروش‌میرسد ۷۹۰۴۰۶

اکازیون
یك دستگاه آپارتمان با دو اطاق خواب و هـال و پذیرائی ۳۰متر حیاط خلوت اختصاصی و انباری و پارکینك و شوفاژ روشن برخیابان بیست‌متری‌میدان‌چایچی تهران‌نو قیمت مقطوع ۳۵۰ هزار تومان بدون واسطه نصف نقد وبقیه چهارماهه به‌فروش می‌ـ رسد به تلفن ۷۹۸۹۵۴ مراجعه فرمائید .

آپارتمان‌از ۳۰۰ هزار تومان ببالا از چهار راه قصر تا شمیرانات تلفن ۲۲۸۹۷۱تفکری

آناتول فرانس آپارتمان ۳اطاق‌خوابه‌باتجهیزات فروشی تلفن ۶۵۳۲۹۵

۸ دستگاه آپارتمان دو اطاق خوابه مهندسی ساز در بلوار الیزابت غربی یکجا یاجداگانه فروشی تلفن ۹۳۱۸۰۴

اکازیون
یکدستگاه آپارتمان طبقه سوم چهار اطاق خوابه بالوله کشی گازوشوفاژ و کولر و موکت با دید ۱۵۰ متر فضای‌سرسبز به مساحت ۲۲۷ متربر خیابان ۲۰ متری‌منشعب از میدان آریامهر بدون واسطه فروشی صبحها از ۸ الی ۱۲ تلفن ۶۵۲۹۰۳ و عصرها از ۱۶ الی ۲۰

آپارتمان‌لوکس دو اطاق‌خوابه
شرکت ساختمانی
آپارتمان‌های‌مهندسی ساز با بهترین مصالح و نقشه‌خود را دربهترین نقطه ونك با سالن نهار خوری پذیرائی وسیع شوفاژ کولر آسانسور پارکینك اختصاصی و فیش تلفن با ۱۰۰۰ متر حیاط چمن‌کاری و گل - کاری بفروش می‌رساند صبحها ۶۵۷۹۸۶ـ بعداز ظهرها ۶۸۳۶۱۳

خانه‌ای‌دوبر به مساحت ۶۴۰ متربا حیاط ماشین‌روبر خیابان پهلوی‌بین سه راه عباس آباد وهتل میامی دارای سالن و اطاقهای‌متعدد موکت شوفاژ برق آب تلفن برای فروش یا اجاره تلفن ۵۲۹۶۲۱ ساعت ۹ صبح‌الی ۵ بعد ازظهر

اکازیون
واقعی
خیابان
نفت

دو دستگاه آپارتمان لوکس دو اطاق خوابه از یك ساختمان ۴ طبقه اسکلت فلزی تاملا نوساز که‌در محیطی‌آرام و مشجر ساخته شده‌و مجهز به آسانسور ، شوفاژ، پارکت،موکت، فیش تلفن،فیش گاز ، کولر ، پارکینك مسقف، انباری اختصاصی بزرگ حدود ۱۸ متر مربع (۳×۶ متر) ، حیاط مشجراشتراکی می‌باشد بدون واسطه بفروش‌می رسدزیربنای هردستگاه با انباری و پارکینك ۱۶۰ متر مربع. نشانی: بلوار پهلوی (میرداماد) خیابان نفت کوی‌یازدهم پلاك ۱۷۴ بازدید همه روزه در تمام ساعات

یکدستگاه آپارتمان مسکونی دفتر کار بر خیابان هاشمی با پارکینگ مقطوع ۳۴۵ هزار تومان تلفن ۹۷۰۴۵۳

آپارتمان فروشی محل کار ۹۳۳۹۷۶

آپارتمان فروشی
نارمك ۳و۴اطاق خوابه‌با سرویس کامل تلفن ۷۳۵۶۳۱

آپارتمان فروشی شمال شهر ۹۲۸۰۸۲
۱ـ۱۳ آـ۱۶۲۷

توجه ـ ایست
قبل‌ازخرید آپارتمان به‌پیشنهاد ما توجه کنید اگر شما بین ۳۰۰ الی ۴۰۰ هزار تومان پول نقد داشته باشید ما به شما آپارتمانی در بهترین نقطه تهران پارس با ۱۹۸ مترمربع بنا سه اطاق خواب بزرگ مهندسی‌سازبا شرایط‌استثنائی تحویل میدهیم تلفن ۷۹۲۷۹۳
آـ۱۶۴۹

یکدستگاه آپارتمان ۲ اطاق خوابه در میدان ونك با۳۵۰ هزار تومان وام بانکی‌بفروش میرسدتلفن۶۳۱۵۰۳و ۶۵۸۰۵۲
آـ۱۹۴۵

یک دستگاه آپارتمان ۱۱۷ متر زیربنا باتلفن- شوفاژ - کولر در دوراهی قلهک بعلت مسافرت بفروش میرسد قیمت ۵میلیون و پانصد هزار ریال تلفن ۶۸۲۸۳۸
آـ۱۵۱۲

آپارتمان دو اطاق خوابه بالا ۳۷۰ تومان ببالا تهران پارس ۷۸۰۶۷۰

جنب میدان آریامهر
۱۲ دستگاه آپارتمان ۲ اطاق خوابه باآسانسور شوفاژ پارکینگ تلفن مناسب برای‌موسسات‌و شرکتها و اطباء یکجایا جداگانه بفروش مبرسد جهان‌مسکن ۶۴۹۳۶۳

جهت محل کار
آیزنهاور آپارتمان طبقه همکف دونبش با حیاط اختصاصی ودو شماره تلفن و وسائل کامل‌به فروش میرسد از ۸ صبح الی ۱۲ و ۵ تا ۸ شب با تلفن های ۹۷۶۳۹۱ و ۹۷۸۶۲۳

آپارتمان دو اطاق خوابه وپذیرائی‌در بهترین نقطه‌تهران پارس و تهران‌نو با ۲۰۰ و ۲۸۰ هزار تومان وام بانکی فروشی تلفن ۷۳۱۳۶۶
۱ـ۵ آـ۱۶۷۱

آپارتمان لوکس فروشی
چند دستگاه آپارتمان ۱ و۲ و۳ و ۴ اطاق خوابه درشمال شهر برای فروش موجود است تلفنهای ۸۵۳۷۳۶ و ۸۴۷۹۸۴
۱ـ۱۰ آـ۱۴۴۸

آپارتمان
۳و ۴ و ۵ اطاقه باقیمت مناسب نقد و اقساط تلفن ۷۹۴۶۵۴
آـ۲۱۸۴

آپارتمان فروشی
۳و ۴ اطاقه نقد و اقساط با بهره بانکی تلفن ۷۹۰۳۵۳
۱ـ۱۰ آـ۱۴۰۷

فروش آپارتمان
یک ساختمان نو ساز وبسیار لوکس‌در خیابان جردن مقابل سوپرجردن دارای ۱۵دستگاه آپارتمان و پارکینگ های متعدد آسانسور کفها پارکتو سنگ مرمر- ایده‌آل برای سکونت یا کلینیک یا گروه پزشکی جداگانه یا یک جا به فروش میرسد.تلفن ۸۲۴۱۰۵

آپارتمان دو اطاق خوابه در زیباترین‌نقطه‌نیاوران ۹۲۷۹۰۲
۱ـ۱۰ آـ۱۶۴۵

آپارتمان فروشی در جردن
۳اطاق خوابه باسرویس کامل هال‌و سالن ۲۰۰ متر زیربنای مفید نو ساز ۲۲۲۴۷۹ و ۲۲۲۴۸۰

آپارتمان فروشی‌تهران‌ـ پارس با وام بانکی ۲۵۰ هزار تومان پیش قسط به اقساط ۱۵ ساله از یك الی ۵ اطاق تلفن ۷۸۲۰۳۰ و۷۸۰۰۶۱

آپارتمان فروشی
۵۹۰۰۰۰۰ ریال ۹۵متر مساحت مفید آسانسور و تلفن شمال جردن بیواسطه ۲ـ۶۲۵۱۱۱

آپارتمان فروشی
آپارتمانهای ۲ و ۳ و ۴ اطاق خوابه در وزراء بخارست جردن پهلوی ونک از ۷۰۰ هزار تومان ببالا ۶۲۲۹۵۴ و ۶۲۴۶۱۳ و ۶۲۳۵۱۱ و ۶۲۵۲۰۱

پهلوی - زعفرانیه
آپارتمان ۳ اطاق خوابه لوکس دارای انباری بزرگ‌و دو پارکینك‌جمعا ۲۵۰ مترباتهویه‌مطبوع و سرویس های خارجی بفروش‌میرسد۲۷۹۴۹۱

آپارتمان مهندسی‌ساز
درجردن بادید عالی بافن‌کوئل ۲ و۳ اطاق خوابه ۱۲۵ و ۲۰۰ متر زیر بنای مفیدتفکیکی گرفته آماده تحویل ۲۲۲۴۷۹ و ۲۲۲۴۸۰
۱ـ۱۵ آـ۱۹۳۳

جردن، گاندی، وزرا
آپارتمان ۲ و ۳ و ٤ اطاق خوابه از ۶۰۰ هزار تومان ببالابفروش میرسد ۲۲۲۴۸۰ و ۲۲۲۴۷۹
۱ـ۱۰ آـ۱۹۳۱

خانه‌فروشی

خانه جنوبی ۱۵۰ متر ۲ طبقه نارمک فروشی صبح ها تلفن ۶۴۰۷۴۵

تخت طاوس چهارراه فرح کوچه لشکری پلاك ۱۷
یکدستگاه‌ساختمان سه طبقه‌هر طبقه ۱۴۴ر متر دو اطاق خوابه تفکیک شده باسرویس کامل و دکور و تلفن هر طبقه مجزا یا یکجا بفروش میرسد تلفن ۸۴۲۱۷۹
آـ۱۸۸۸

اکازیون
خانه‌فروشی
شمالی در زمینی به مساحت ۳۴۲ متر با زیربنای ۲۶۰ متر با شوفاژ و سرویس کامل واقع در تهران پارس‌به قیمت عادلانه بیواسطه بفروش می‌رسد تلفن ۸۵۰۳۱۵

خیابان خاوران ۸ متری خیام کوچه ٤ متری‌اقبال پلاك ۶ خانه‌ای دارای ٤ اتاق زیر زمین حمام به مساحت۶۳ متر با فیش تلفن فروشی ۵۲۸۹۰۱

بر تخت جمشید غربی
یك ساختمان ۱۰ طبقه لوکس‌تجارتی‌ومسکونی دارای ۱۸۱اطاق و۳۶هال که به عنوان اطاق قابل استفاده است و بادو دهنه‌مغازه‌بزرك‌در طبقه همکف‌و ۳ طبقه‌پارکینك برای ۴۰ اتومبیل، تهویه مطبوع ۳ آسانسور شیندلر ۴۰ فیش تلفن با بهترین اسلوب مهندسی و مصالح ساختمانی برای دفتر کار، بانکها ، تجارتخانه ها، شرکتها ونمایشگاه احتیاج دارند بفروش میرسد تلفن ۲۶۲۹۷۴ـ ۲۶۴۹۵۱

خانه ۲۵۰ متر ۲ر۵طبقه بین خیابان شهناز و زرین‌نعل قابل سکونت بدون واسطه تلفن ۷۶۹۱۴۵ و ۷۵۴۳۶۰

اکازیون
منزلی در خیابان قصردشت به مساحت ۱۳۶ متر دارای ۴ اتاق با سرویس کامل وتلفن به قیمت ۵۵۰۰۰۰تومان به فروش میرسدطالبین از ساعت ۵ به‌بعد با تلفن شماره ۹۶۸۲۷۳ تماس حاصل نمایند

یك طبقه خانه مهندسی ساز سه اطاق خواب ـ سرویس کامل هال و پذیرائی دوطبقه یکطبقه بفروش می‌رسد تلفن ۷۸۱۵۳۹

خانه فروشی شمال شهر ۹۲۸۰۸۲
۱ـ۱۳ آـ۱۶۲۵

خانه ۲ طبقه مساحت۲۳۰ متر در شمیران بفروش میرسدتلفن ۲۷۶۰۵۹
آـ۱۶۴۷

خانه شمالی ۱۳۲ متر تمیزفرح آباد ژاله کوکاکولا ۳۴۶۹۵۸
۱ـ۷ آـ۱۶۴۴

خانه ویلائی‌در چاله‌هرز به مساحت ۷۰۰ متر ۲ نبش دارای ۶ اطاق و اطاق کار آب برق‌تلفن بدون واسطه ۲۳۱۸۸۰

خانه ویلائی و مستغلات فروشی ۸۳۹۷۴۰ - ۸۳۹۰۲۵

تخت طاوس شرقی
کوچه‌اول خانه فروشی ۲ر۵ طبقه جهت شرکت یا سکونت تلفن ۸۴۵۰۷۶
۱ـ۴ آـ۱۴۱۴

نیاوران
خانه فروشی برای اطلاعات بیشترباشماره ۲۸۱۱۸۸ تماس‌بگیرید .

خانه سه طبقه مستغلاتی ۲۰۰ متر، ۳۰۰ متر زیربنا باآب‌برق تلفن کولر گازی گاراژ خیابان ایران مهر شماره ۴۲۷ قیمت یک میلیون تومان تلفن ۳۴۷۶۵۳ از ۹ صبح بعبعد

منزلی در بهترین محل شهر دارای ۱۴ اطاق و ۶ اطاق دربان و غیره دریاغی بمساحت ۲۲۰۰مترمربع در یکی‌ازشهرستانهای درجه ۱ توریستی بفروش میرسد به تلفن ۷۵۳۵۱۱ طبقه دوم ساعت ۱۲ تا۱۴ مراجعه شود.

خانه بمساحت ۱۵۰ مترمربع دارای یکباب مغازه مشاور املاك با پروانه کسب ودو اطاق باسرویس بفروش می رسد تلفن ۷۹۶۰۴۹

خانه قدیمی‌سه‌طبقه در خیابان شاهرضا- فرصت- کوچه ده متری‌آراسته شماره ۲۱مناسب برای خانواده بزرگ بدون واسطه به فروش مـی رسد ۸۲۵۶۱۴
آـ۱۹۴۷

خانه‌فروشی واقع درتهران‌نو بمساحت۲۱۲ مترمربع دو طبقه مجهز بفروش میرسد بعد از ظهرها ۳۵۹۶۴۶
۱ـ۲ آـ۱۹۶۶

اکازیون خانه فروشی قیمت ۳۲۰ تومان
خانه دونبش یکطبقه بابی دو طبقه در صورت‌لزوم میتوان ساخت بمساحت ۶۵ متر واقع دراوائل‌میدان خراسان خیابان خاوران جنب خیابان بهشت کوچه عام پلاك ۸ مراجعه شود.

ویلافروشی

ویلای ۲۰۰ متری واوان فاز دوم فروشی صبحها ۳۱۱۲۲۹ و عصرها ۹۷۶۲۵۹

نوشهر ویلائی در باغ مشجر ۱۰۰۰ متری مشرف دریاتلفن ۶۸۰۴۶۷

یك ویلای نوساز دو اطاقی با سرویس کامل مساحت ۴۵۰ متر مربع در شهرستان نور مقابل چاپخانه نور ۳۵۰ هزار تومان به فروش‌میرسد ۸۴۱۵۵۸

اکازیون (به علت مسافرت)
ویلای مهندسی شخصی ساز درتهران پارس بمساحت ۴۸۰ متر و۴۰۰ متر زیر بنا چهار اطاق خواب و ۱۰۰ مترسالن پذیرائی‌شوفاژ کولر نما سنگ قیمتی فیش تلفن رشید خیابان ۱۵۶پلاك ۳۲ نوری بفروش میرسد.

ویلا فروشی
ویلا با باغ به مسحت ۱۷۰۰ متر مربع زمین و ۹۰۰ متر مربع‌ساختمان مجهز به شوفاژ وکولرو استخر با دستگاه‌تصفیه و چاه آب و برق ۱۰۰ آمپر و تلفن‌درمنطقه پل رومی بفروش میرسد تلفن روز ۸۴۵۸۰۶ و عصر ۲۴۶۰۳۸

کرج، عظیمیه، خانه‌های ویلائی شمالی با آب و برق جزو محدوده کرج بفروش میرسدیامعاوضه میگردد تلفن ۶۴۴۸۹۰و ۶۴۲۵۴۱

ببینید و بعد تصمیم بگیرید
ویلای ۴۰۰ متری ۸۰۰ زیر بنا ۲ر۵ طبقه اکازیون گیشا بلوار ۶۳۵۲۸۸ و ۹۲۲۲۱۶
آـ۱۸۹۶

سرقفلی

قابل توجه
صنایع کوچك
چهار محل صنعتی زمین ۵۰۰ متر ساختمان نوساز در دو طبقه جمعا ۴۰۰ متر طبقه‌اول سالن طبقه دوم مسکونی با سرویس‌یادفتری اب لوله‌کشی محلی برق ۳ فاز برای‌استفاده کارهای تولیدی - تعمیرگاه - کارگاه- انبار واقع در اول جاده‌مخصوص کرج مقابل پل فرودگاه بفروش میرسد- ۷ـ۹۳۹۸۹۵
۱ـ۱۰ آـ۱۳۵۰

کارخانه- انباری
۵۰۰ متر در منطقه صنعتی حکیمیه‌درجهت فروش یااجاره ۷۵۲۵۵۳
آـ۱۹۲۲

سرقفلی
جهان سرویس تعمیرو نصب کولر بخاری آبگرمکن یخچال اجاق- گازبفروش میرسدفوری ۵۲۸۸۲۸

عروس خانم ـ شاه داماد برای دعوت‌ازمحبوبترین خوانندگان‌ومشهور ترین گروه‌های جاز موزیك و موزیکهای بزمی ایرانی و آنچه که فکر میکنید به جشن شماورونق بیشتری میبخشد **با دفتر خوانندگان تلفن ۶۵۱۹۲۰ تماس بگیرید**

نیازمندیهای اطلاعات

تلفنهای: ۳۱۱۲۳۰-۳۱۱۲۲۹

نیازمندیهای اطلاعات تلفنی آگهی میپذیرد

فروش سرقفلی
یکباب مغازه بزرگ طبقه دوم خیابان سعدی با تلفن و جواز برای کارگاه تولیدی
تلفن ۳۹۱۰۱۴

کارگاه یا انبار
منطقه صنعتی تهران ـ پارس ۵۰۰ متر ۲۵۰ متر سالن با برق آماده فروش تلفن ۷۸۲۲۴۶

۲ باب مغازه بر خیابان و نبش کوچه با جواز خیاطی مردانه فروشی ۳۵۵۶۸۱
۱ـ۲ آـ۱۴۲۰

یکباب مغازه ۴ دهنه در خیابان دماوند باآب برق تلفن و اجناس لوازم منزل با پروانه یکجا واگذار میشود ۷۹۰۳۷۱

دفتر کار مبله
خیابان آریامهر
دربهترین منطقه خیابان آریامهر اعتصامی آپارتمان لوکس با مبله کامل دوشماره تلفن مستقیم آسانسور شوفاژ و سایر تجهیزات واگذار می شود تلفن ۶۵۵۶۱۵ و ۶۵۰۴۹۶
۱ـ۳ آـ۱۴۷۶

۳ باب مغازه باجواز مبل سازی و آب وبرق و تلفن در سپه شیخ هادی واگذارمی شود تلفن ۶۶۲۹۳۸

سالن
صنعتی
۱۲۵۰ متر زمین و ۶۰۰ متر سالن با چاه آب و برق سه‌فاز ۱۰۰ آمپر واقع در جاده‌مخصوص کرج مقابل نفت پارس بفروش میرسد تلفن ۳۱۱۷۰۶

یکباب مغازه دو دهنه قابل تفکیک واقع در خیابان کریمخان زند ابتدای خیابان نادرشاه دارای دو سرویس کامل و بالکن و تلفن واگذار میگردد تلفن ۸۹۵۷۱۷ از ۸ صبح تا ۶ بعدازظهر

کارگاهی با جواز مبل سازی با برق سه فاز و تلفن بفروش میرسد تلفن ۵۶۰۶۱۲

باغ فروشی
از باغچه های شاهین دشت دیدن فرمائید برای اطلاعات بیشتربا تلفن ۹۴۳۳۷۷ تماس حاصل فرمائید
۱ـ۲۰ آـ۱۵۸۱

باغی بسیار زیبا کنار دریاچه نزدیک باسکی یکساعت به‌شهر زیبای مونترال کانادا (۴۰۰۰) متر بقیمت ۴۰۰۰۰ هزار دلار بفروش‌میرسد به تلفن ۷۵۳۵۱۱ طبقه دوم ساعت ۱۲ تا ۱۴ مراجعه شود.
آـ۱۰۷۷۱

زمین فروشی
فروش زمین مهرشهر ۹۳۶۷۵۳

زمین
در سرحدآباد ـ فردیس و حرامزیه برج ومدرد بقطعات ۱۰۰۰ و ۱۲۰۰ متری با سند مالکیت ـ برق وآب لوله‌کشی نقد و اقساط فروشی ۹۳۹۵۵۹

کاوسیه ـ افشاریه و سعادت‌آباد

کرج
بقطعات ۱۰۰۰ متری با سند مالکیت با برق و آب‌لوله‌کشی بنقدواقساط فروشی تلفن ۹۳۹۵۵۹

زمینهای صنعتی
و کارخانه از ۱۸۰ متربه بالا با جواز ۷۸۰۶۷۰

اراضی
تهران‌پارس
خارج از محدوده قنات کوثرسازمان چای حکیمیه جوادیه خریدار و فروشنده‌ایم تلفن های ۷۸۲۰۳۰ و ۷۸۰۰۶۱
آـ۱۰۵۱

۶قطعه زمین در موقعیت های بسیار عالی از ۱۱۰۰ متر مربع ببالا متری ۳۵۰ تا ۱۲۰۰ تومان در بهترین نقطه شاه آبادشمیران بالاتر از نیاوران باسند مالکیت فوری فروشی تلفن ۲۸۶۶۹۱
آـ۱۶۳۰

زمین شرق میدان خراسان قطعات ۱۰۰ متر ببالا متری ۳۰۰ و ۴۰۰ و ۵۰۰ تومان فروشی تلفن ۳۶۰۲۲۰

زمین شرق میدان خراسان شهرک مسعودیه‌ومشیریه‌متری ۳۰۰ تومان به بالا فروشنده وخریداریم ۳۵۴۹۴۶

فروش زمین ساختمانی ۹۲۸۰۸۲

زمین مهرشهر فروشی ۸۳۱۴۰۲ و ۸۲۴۰۱۰

فروش‌زمین ساختمانی ۹۲۸۰۸۲
۱ـ۱۳ آـ۱۶۲۲

متری ۳۳۰ تومان (ازسرقفلی اینجا هم کمتر است) یک موقعیت استثنائی برای سرمایه گذاری پردرآمد
قطعه‌زمینی بمساحت ۶۳۲۰متر مقابل دریا کنار بابلسر (جنب تابلوی بابلسر ۵ کیلو متر) با ۵۵ متربرجنوبی جاده کناره ودارای‌نقشه‌و جواز کاملترین طرح ممکنه برای یک کلوپ مجموعه‌پذیرائی شامل‌رستوران های‌متنوع تریا دیسکوتک بار فروشگاه حمام سونا استخر زمینهای تنیس و۴ ویلا کلا حدود ۱۳۰۰ متر زیر بنای ساختمانها بقیمت‌بسیار مناسب فروش یامعاوضه میگردد لطفا جهت‌کسب‌اطلاع بیشتر با تلفن ۷۵۵۳۸۷ و یا ۸۴۱۳۴۵تماس حاصل فرمائید
آـ۱۶۴۵

دو قطعه زمین در شمیران داخل و خارج محدوده فروشی ۲۸۴۳۸۰
آـ۱۶۰۸

دو زمین ۵۰۰ متری بهم‌چسبیده درمنطقه‌صنعتی حکمیه فروشی ۷۵۲۵۵۳
آـ۱۹۲۳

اجاره‌داده‌میشود
اپارتمان یک اطاق خوابه‌مقابل پارک کورش ۳۷۰۰ تومان ۲۲۷۴۷۵

جهت خارجیان‌ویلااجاره و فروشی تلفن۲۹۲۹۸۲

اجاره‌هر نوع‌ویلاآپارتمان ومحل کار تلفن ۹۳۶۱۸۱

آشیخ‌هادی
یک آپارتمان ۴ اطاق خواب وسالن و ناهار خوری و دو هال باکلیه وسایل شوفاژ پارکینگ برای اجاره تلفن ۶۴۷۳۲۸
۱ـ۷ آـ۱۶۵۲

خانه اجاره
امیریه ۶۶۶۸۲۱
۵ تا ۹ بعدازظهر

محل کار
ز۴ تا ۳۰ اطاق موجود ۸۵۰۶۳۱
۱ـ۱ آـ۷۱۲

برای محل کاروسکونت
جهت‌اجاره موجود ۸۴۷۹۸۲ و ۸۵۲۷۳۶
آـ۹۷۲

آپارتمان‌ویلا، دفتر کار
در تمام نقاط تهران موجود است
۷۶۹۰۷۴ و ۷۶۹۰۷۱
۱ـ۳ آـ۱۶۱۵

اپارتمان۲اطاق خوابه شوفاژ موکت و پرده پارکینگ و انباری در تهران پارس برای اجاره قیمت ۳۸۰۰ تومان مقطوع تلفن ۲۳۱۳۱۰
۱ـ۳ آـ۱۴۱۵

فرح عباس‌آباد
یکدستگاه آپارتمان اجاره‌داده میشود تلفن ۸۵۳۸۰۷
۱ـ۳ آـ۱۴۱۷

خیابان تهران‌نو نبش سیمتری‌نارمک‌ساختمان ۳ طبقه شامل ۲۱ اطاق هرطبقه چهار دستگاه یکجا یا طبقه‌ای اجاره داده میشود تلفن ۷۹۱۲۶۱

پهلوی میدان‌بلوار
اجاره اپارتمان وسیع جهت خانواده پذیرائی هال ناهار خوری ۲اطاق خواب انباری و سرویس موکت کولر تلفن ۶۴۹۸۱۱

اجاره برای سکونت
آپارتمان ۲اطاق خوابه باهال پذیرائی‌سرویس کامل شوفاژ باموقعیت خیلی خوب اجاره داده میشود تلفن ۸۵۳۰۳۲
آـ۱۶۱۶

اجاره‌فوری
۴دستگاه آپارتمان ۲ و ۴اطاق خوابه‌در شمال شهرباسرویس کامل برای سکونت فوری اجاره داده میشود اجاره ماهیانه۵۰۰۰ تا ۷۵۰۰ تومان ۸۵۰۴۵۰ و ۸۴۹۶۶۳
آـ۱۶۱۴

بورس اجاره شمیران
۲۷۱۱۵۳

۲ اطاق خواب ، سالن ناهار خوری ، آشپزخانه ، هال ، حمام،تراس، مجموعا ۱۱۰متر مربع، شوفاژ، کولر چهار راه دروس (قنات) خیابان قیطریه کوچه ارغوان پلاک ۱۷ طبقه سوم ۳۷۰۰ تومان بازدید هر روز ۵ تا۷ بعد از ظهر
آـ۱۸۸۵

در بهترین نقطه شهر برای دفاتر تجارتی
ساختمان پنج طبقه تجارتی واقع در میدان ۲۵ شهریور بن‌بست هوشیار ، یک فواره عقب‌تر از خیابان ، هر طبقه سه اتاق کاروهال وسرویس، یک‌نمایشگاه با بالکن در سطح همکف و یک زیرزمین یکجا یا در طبقات ، اماده اجاره برای‌دفاتر مرکزی‌شرکت تلفن ۶۳۲۹۷۸

یکدستگاه آپارتمان ۲ اتاق خوابه‌ومبلمان‌کامل و عالی شوفاژ واقع در امیرآباد شمالی بیک اجاره داده میشود تلفن ۶۳۱۶۷۹

امیر اتابک تخت‌طاوس
ساختمانی سه طبقه تک تک مبله اجاره داده می شود ۶۲۵۶۷۳
۱ـ۴ آـ۱۴۷۵

تخت‌طاوس سه اطاقه مجهز دفترکار تلفن ۸۲۳۸۵۷ و ۸۲۱۳۸۰
آـ۱۶۲۱

جردن ۲ اطاق خوابه لوکس سرویس کامل تلفن ۸۲۳۸۵۷ و ۸۲۱۳۸۰
آـ۱۴۲۵

آپارتمان رهن و اجاره ۳۴۷۵۷۵

مستاجرین‌محترم
محل سکونت و کاردر مناطق تجاری برای‌شما عزیزان آماده می‌باشد سازمان تهیه مسکن ارمغان ۲۲۱۱۷۶ ـ ۲۲۳۹۱۵

آپارتمانهای ۲و۳و۴و۵ اطاق خوابه با اجاره ۴ هزار تومان ببالا.

تهیه مسکن‌گلدهاوس
تلفن۶۵۰۴۱۳و ۶۵۲۶۳۲

پهلوی‌سه اطاق خوابه مجهز تلفن ۸۲۳۸۵۷ و ۸۲۱۳۸۰
آـ۱۶۲۲

ونک۲و۳ اطاق خوابه‌لوکس مجهزتلفن ۸۲۳۸۵۷و ۸۲۱۳۸۰
آـ۱۶۲۳

عباس‌آباد ۴ اطاقه مجهزبرای دفتر کار تلفن ۸۲۳۸۵۷ و ۸۲۱۳۸۰
آـ۱۴۲۴

آپارتمان و ویلاو محل کار نیازمندیم تلفن ۲۳۴۳۰۲

دو دستگاه آپارتمان‌سه اطاق خوابه سلطنت‌آباد تلفن مستقل اجاره ۵۵۰۰تومان ۲۳۲۵۵۴

سه دستگاه دو اطاق خوابه تخت طاووس اجاره۵٫۴ ببالا۲۳۲۵۵۴

آپارتمان ۲ اطاق‌خوابه
باسرویس کامل و تجهیزات لازم باهال و پذیرائی و ناهار خوری برای سکونت اجاره دادمیشود تلفن۳۳و ۸۵۳۰۳۲
آـ۱۹۰۶

آپارتمان اجاره در گاندی
۳ اطاق خوابه کولر شوفاژ طبقه چهارم ۵۵۰۰ تومان ۲۲۲۴۷۹ و ۲۲۲۴۸۰
آـ۱۹۳۲

آپارتمان دو اطاق خوابه در گیشا اجاره داده مـی شود ۲۶۱۱۲۷
آـ۱۹۲۰

بتعدادی آپارتمان و ویلای‌مبله وغیرمبله جهت سکونت روسا وکارمندان‌چند شرکت خارجی فوری نیازمندیم تلفن۶۸۱۹۸۷
آـ۱۶۱۸

آپارتمان اجاره محل کار ۹۳۳۹۷۶
۱ـ۱۳ آـ۱۶۲۶

تعدادی ویلا وآپارتمان برای خارجیان شرکت شمال شهر احتیاج‌است ۸۵۰۶۳۱

به‌یك انبار به وسعت۶۰ یا ۱۰۰ متر مربع بطور مجزایا مشترك‌نیازمندیم ۸۳۰۸۵۲

مورد نیاز اجاره
آپارتمان ویلا جهت‌اجاره در شمال شهر از عباس آباد تا نیاوران نیازمندیم ۲۲۲۴۷۹و ۲۲۲۴۸۰
آـ۱۴۰۶

بچندین دستگاه‌آپارتمان همکف و ویلا با تلفن در سلطنت‌آبادو شمال‌شهر نیازمندیم تلفن۲۲۲۶۰۹ و ۲۲۸۴۱۲

شرکت خارجی بتعدادی آپارتمان دو اطاقه در پهلوی ـ جردن ـ ونك نیازمنداست ۲۲۲۶۰۹ـ ۲۲۸۴۱۲

مستاجر خارجی
برای روسا و کارمندان خارجی چند شرکت به تعدادی ویلا وهمکف‌در شمال تهران نیازمندیم تلفن ۲۹۴۶۸۸ و ۲۹۳۳۶۱

ویلا و آپارتمان درشمال شهر برای کارمندان عالیرتبه شرکت خارجی فوری نیازمندیم۲۲۲۶۳۰ و ۲۲۷۵۱۱

مورد نیاز برای خرید
خریدار زمین اسریه ۳۴۱۳۵۶
۱ـ۱۱ آـ۷۹۵

خریدار زمین اسریه ۳۴۳۳۴۶
۱ـ۱۰ آـ۲۰۹۶

خریدار یک خانه یا یک قطعه زمینی در شمیران ۲۷۱۱۵۳

خرید و فروش زمین بلوار رضا پهلوی ۳۴۴۹۸۲
۱ـ۱۰ آـ۲۹۰۳

تهران‌پارس موسسه کیان
زمین های تهران‌پارس خریداریم تلفن ۷۸۰۲۹۴

زمین صنعتی کارخانه جاده
کرج خریدار فروشنده‌ایم ۹۲۷۹۶۹

نیاز فوری یکدستگاه اپارتمان در مرکز شمال شهر خریداریم تلفن ۸۲۳۸۵۷
آـ۱۶۲۷

اهواز
زمین‌خریداریم۷۹۴۴۱۸

خانه های کلنگی وزمین های ساختمانی شمال شهر را خریداریم ۹۳۳۹۷۶

خرید زمین ساختمانی۹۳۳۹۷۶
۱ـ۱۳ آـ۱۶۲۳

زمین فرامرزیه
کرج خریداریم
تلفن ۹۳۹۵۵۹

مورد نیاز اجاره
دسر روسنت
آپارتمان مسکونی، محل کار نیازمندیم تلفن ۶۲۶۹۴۵
آـ۱۴۸۰

طالب یك منزل اجاره در شمیران تلفن ۲۷۱۱۵۳

به دو اطاق حدودخیابان ی اذربایجان ایزنهاور و رودکی برای سکونت یک خانواده ۲ نفری مورد نیاز است از ۸٫۵ الی ۱ و از ۴ الی ۶٫۵ بعداز ظهر تلفن ۳۲۸۳۸۷

چندین خانواده
آمریکائی و آلمانی
بتعدادی آپارتمان و ویلا در شمال شهر مخصوصا پهلوی ، داودیه، دروس، سلطنت‌آباد با شوفاژ و کولر و تلفن نیاز فوری دارند تلفن ۶۸۷۸۱۲

خرید خانه کلنگی شمال شهر ۹۲۸۰۸۲
۱ـ۱۳ آـ۱۶۲۴

زمین در مهرشهر خریداریم ۸۲۴۰۱۰ و ۸۳۱۴۰۲

اهواز
زمینهای‌اهوازـ‌خرمشهر آبادان‌خریداریم۶۶۸۳۷۴

زمینهای‌تهران پارس خریداریم ۷۹۳۰۲۰
۱ـ۱۲ آـ۱۹۰۷

خریدار زمین افسریه تلفن ۳۴۳۳۴۶
آـ۱۶۱۳

خرید زمین بلوار رضا پهلوی ۳۴۴۹۸۲
۱ـ۱۲ آـ۱۸۷۲

زمین در مهرشهر خریداریم ۸۲۴۰۱۰ و ۸۳۱۴۰۲

خرید و فروش زمین های بلوار رضا پهلوی تلفن ۳۴۵۶۵۳

ویلا و خانه فروشی نیازمندیم ۸۳۵۲۲۲ و ۸۳۹۰۲۵

یکقطعه زمین در داخل یا خارج محدوده شمیران خریداریم ۲۸۴۳۸۰
آـ۱۳۱۹

خرید آپارتمان شرق شمیران ۲۸۴۳۸۰
آـ۱۳۱۸

ویلادرشرق شمیران خریداریم ۲۸۴۳۸۰
آـ۱۳۱۷

یکدستگاه‌ویلا یا منزل درمرکز شمال شهر خریداریم تلفن ۸۲۱۳۸۰
آـ۱۶۲۸

بنگاههای معاملات املاک

بورس املاک شمیران
دفتر برانی ۲۷۲۵۷۵

دفتر پارس
مرکز معاملات املاک شهر و شمیرانات ۸۴۱۵۵۸

بورس اراضی مهرشهر
کوی ونیعهد کوهردست ۶۴۸۲۵۵

تلفن پیام
مرکز خرید و فروش
۳ـ۲ـ۸۵۳۰۳۱

معاملات پول

پول راکد شما راسا انتقال مبیع هزاری ۵۰ تومان سود می‌دهیم ۷۵۶۴۲۴ و ۷۵۷۵۳۵

پول شرطی موجود ۶۸۴۵۲۵

پول‌در مقابل املاك‌شمال شهر و شمیران موجود تلفن ۸۲۵۲۶۳ ـ ۸۲۹۵۲۷

پول
در مقابل چك كارمندی مازاد سند ملك و تلفن چنانچه در رهن یاگرو باشد در اسرع وقت پرداخت می نمائیم.
۶۶۹۷۰۰

شاهرضا مقابل سینما دیانا ساختمان۱۶۲طبقه سوم شرکت اورورا
۱ـ۱۲ آـ۱۶۴۶

در محل‌کار شما ، روی هر نوع اتومبیل، تلفن ارزانتر وام داده می‌شود تلفن ۸۵۵۳۵۳

پول فوری در مقابل‌خانه و مستغلات موجود ۹۲۸۴۶۵

پول شرطی از صد هزار تا ۵ میلیون تومان بباز ۹۲۰۸۲۹

برای تهیه وام‌در مقابل وثیقه ملکی ازیکمیلیون تومان ببالا با ما تماس بگیرید ۶۶۴۶۱۸ ۶۶۲۲۶۳ ـ ۶۶۰۲۰۰

پول موجود است تلفن ۶۸۰۱۳۶

چك كارمندی
تلفن ۸۳۹۷۴۰

مورد نیاز
پول شرطی در مقابل خانه ارزنده مورد نیاز است ۷۵۷۵۳۵ و ۷۵۶۴۲۴

به‌پول‌راکد شما نیازمندیم تلفن ۶۸۰۱۳۶
۱ـ۴ آـ۱۷۰۹

قبوض وسهام
خریدقرضه دولتی‌قبوض مرحله سوم‌و شهرداری ۶۴۵۹۵۷

استخدام

بچند نفر کارگر ضخیم دوز جهت سری دوزی کت و شلوار نیازمندیم تلفن ۵۳۳۵۴۵ محل‌کار ناصرخسرو

به‌چندنفر راننده‌جرثقیل نیازمندیم تلفن ۹۷۵۸۴۸

جراح عمومی و متخصص داخلی و پزشک عمومی و دندانپزشک ۳۵۰۹۸۸

دعوت بهمکاری
جهت تکمیل کادر اداری خود تعدادی متصدی اطلاعات و سرپرست‌خوابگاه را کهدارای شرایط ذیل باشند با حقوق مکفی استخدام مینماید :
۱ـآشنائی کامل بزبان‌انگلیسی
۲ـتحصیلات در حدود دیپلم
۳ـچهار سال سابقه کار موثر
۴ـ دارای برگ خاتمه خدمت یامعافیت دائم. متقاضیان‌واجد شرایط‌و علاقمندان‌به همکاری میتوانند تقاضای خودرا با ذکر مشخصات کامل ، نشانی و شماره تلفن به راهنمای شماره ۳۲۳ روزنامه اطلاعات ارسال نمایند .
۱ـ۱۰

آگهی‌استخدام
یك شرکت ساختمانی به همکاری چند نفر دوشیزه یا بانوی‌ماشین نویس فارسی و لاتین نیازمند است .
ازعلاقمندان خواهشمند است با ذکرمشخصات کامل خود، ادرس‌وتلفن با راهنمای شماره۳۱۲ روزنامه اطلاعات مکاتبه نمایند .

آگهی استخدام
۶نفر کارگر نظافتکار کهساعت کارشان‌از ۷صبح تا یک بعد از ظهر خواهد بود نیازمند است .
علاقمندان متقاضی مشخصات خودرا با ذکر آدرس و تلفن با راهنمای شماره ۳۱۸ روزنامه‌اطلاعات‌مکاتبه نمایند.
۱ـ۵

استخدام
رییس کارگزینی
یک شرکت تولیدی جهت کار در شرکت نیاز به همکاری‌یک نفر (رئیس کارگزینی) باشرایط زیر دارد:
۱ـ سه‌سال سابقه کار موثردر موسسات صنعتی
۲ـ آگاهی به طبقه‌بندی‌مشاغل و امور کارگری و قوانین‌کار
۳ـدارابودن برگ خاتمه‌خدمت یامعافیت و ظیفه عمومی
داوطلبان‌برای ارسال تقاضای خود با ذکر مشخصات کامل وسوابق کار قبلی ، نشانی و شماره تلفن بارو زنامه اطلاعات راهنمای شماره ۳۳۵ مکاتبه فرمایند.
۱ـ۵ آـ۱۸۸۱

یک شرکت تولیدی در تهران افراد زیر را با حقوق و مزایای مکفی استخدام میکند
۱ـ ماشین نویس فارسی و لاتین باتجربه و آشنائی کافی بزبان انگلیسی دو نفر
۲ـ تکنیسین برق باحداقل دو سال سابقه کار ۴ نفر
۳ـمکانیک ماشین آلات صنعتی باحداقل دو سال سابقه کاره نفر
۴ـ کارگرتابلوهای برق و وارد بامور پارالل کردن دیزل هابا یکسال سابقه کار ۳ نفر
۵ـ کارگر دیگهای بخار بایک سال سابقه کار ۳نفر
متقاضیان میتوانند درخواست خودرابابذکر مشخصات کامل، نشانی‌و شماره تلفن‌به راهنمای شماره ۳۱۹ روزنامه اطلاعات ارسال دارند .

مهندسین مشاور وندداد
ازافراد زیر باحداقل ۲ سال تجربه در طراحی دعوت بهمکاری مینماید
۱ـ مهندس‌مکانیک
۲ـ مهندس فو یلو استراکچر
۳ـ مهندس برق
۴ـ نقشه‌کش‌باتجربه مکانیکال و خطوط لوله
وقت‌اداری تلفن ۸۹۴۴۸۶
آـ۱۶۲۳

پیام کلین
به تعدادی کارگر تمام وقت نیازمند است تلفن ۸۵۳۰۳۳
آـ۱۸۶۷

آگهی استخدام
سرپرست
بمنظور تکمیل کادر سرپرستی تعدادی کارگر با سوادو شرایط‌مندرجه زیر و پرداخت دستمزد و مزایای استثنائی استخدام مینماید .
۱ـ داشتن سواد ششم ابتدائی‌تا سوم متوسطه
۲ـ سن بین ۳۵ تا ۴۵ سال
۳ـ داشتن برک خاتمه خدمت یا معافیت غیر پزشکی
۴ـ حداقل ۵سال سابقه کار مفید دراین سمت
واجدین شرایط لطفا تقاضای خود را با ذکر مشخصات‌کامل‌وسوابق کار قبلی و نشانی ، شماره تلفن به آدرس روزنامه‌اطلاعات‌راهنمای شماره ۳۳۴ ارسال نمایند .

آگهی استخدام تلفنچی‌و راهنما یك موسسه خارجی
برای استخدام فوری جهت تصدی شغل تلفنچی و راهنمائی‌مراجعین درجستجوی دوشیزه یا بانوئی ایرانی‌است که بتواند بزبان انگلیسی صحبت نماید .
افرادی که به ماشین نویسی فارسی و لاتین تسلط داشته باشند مقدمند .
از متقاضیان خواهشمنداست درخواست خود رابانذکر مشخصات کامل و نشانی و شماره‌تلفن به ادرس‌روزنامه اطلاعات راهنمای شماره ۳۲۶ ارسال نمایند .

دعوت بهمکاری
شرکت بزرگ حمل‌و نقل بین‌المللی برای خدمت در ترمینال‌خود استخدام میناید
۱ـ منشی و ماشین نویس فارسی‌و انگلیسی باگواهینامه دیپلم
۲ـ بایگان
۳ـ حسابدارو کمک حسابدار دیپلمه
۴ـ راننده پایه دو باتجربه
از متقاضیان خواهشمند است تقاضای همکاری خودرا باذکر مشخصات کامل ، نشانی و تلفن به آدرس روزنامه اطلاعات راهنمای شماره ۳۳۳ ارسال نمایند.

آگهی استخدام
یك شرکت خارجی برای‌دفتر تهران به همکاری افراد زیر احتیاج فوری دارد:
۱ـیکنفر نگهبان شب باآشنائی به زبان انگلیسی یاآلمانی
۲ـ یکنفر نظافتچی زن برای تمام روز
لطفا تقاضای همکاری خودرا باذکر مشخصات و نشانی و شماره تلفن با راهنمای شماره ۳۲۸ روزنامه اطلاعات مکاتبه نمائید.
۱ـ۵ اـ۱۸۸۸

استخدام فروشنده
محصولات صنعتی
بتعدادی کارمند با تجربه در فروش محصولات صنعتی نیازمند است .
داوطلبان‌میتوانند در خواست خودرا با ذکر مشخصات‌کامل نشانی ،شماره تلفن به آدرس روزنامه‌اطلاعات راهنمای‌شماره ۳۲۵ ارسال فرمایند.
۱ـ۵ آـ۱۸۹۱

آگهی استخدام‌فوری
به‌چند نفر جوان تحصیلکرده مسلط به زبان انگلیسی جهت اداره‌کردن‌وفروش محصولات یك شرکت بزرگ آلمانی‌بطور تمام وقت‌نیازمندیم .
متقاضیان‌میتوانند در خواست خود را جهت اعلام همکاری باذکر مشخصات ونشانی و شماره تلفن به‌ادرس روزنامه اطلاعات راهنمای شماره۳۲۷ ارسال نمایند .
۱ـ۵ آـ۱۸۸۹

کارگاه طوطو
بچند نفر کارگرحاضری دوز خیاط درجه یك عالی نیازمندیم تلفن ۶۸۳۱۷۸ و ۶۸۵۹۴۲ مراجعه فرمائید

بتعدادی کارگرلوله‌کش موردنیاز است تلفن ۸۳۸۹۶۸

آگهی استخدام
سکرتر یك شرکت‌بزرگ
جهت تکمیل کادر اداری و پرسنلی چند شرکت‌و موسسه بزرگ خارجی‌درتهران تعدادی سکرتر (منشی) طبق شرایط زیر با حقوق و مزایای مکفی و رضایتبخش‌استخدام مینماید.
۱ـ داشتن‌سابقه‌کار
۲ـ آشنائی کامل به ماشین نویسی انگلیسی
۳ـ آشنائی بزبان انگلیسی‌در حدمکالمه روزمره
واجدین شرایط میتوانند درخواست خود را باذکر مشخصات کامل، نشانی و شماره تلفن به راهنمای‌شماره ۳۳۶ روزنامه اطلاعات ارسال دارند.
۱ـ۵ آـ۱۸۸۰

یك گروه تولیدی
جهت‌تکمیل‌کادر فنی‌کارخانجات خودبافراد زیر نیازمند است:
تعدادی مهندس مکانیک و تکنیسین‌برق و تکنیسین‌مکانیک باتجربه عملی و سابقه‌کار
از علاقمندان به همکاری خواهشمند است درخواست خودراباذکر مشخصات کامل، نشانی‌و شماره تلفن به آدرس روزنامه اطلاعات راهنمای شماره ۳۳۲ ارسال‌نمایند.
۱ـ۵ آـ۱۸۸۴

آگهی استخدام
یك شرکت ساختمانی
بافراد زیر نیازمند است:
۱ـ برقکار درجه یک باسه‌سال سابقه کار
۲ـ مامور خرید فنی باداشتن گواهینامه رانندگی
۳ـ انباردارفنی‌با ۵ سال‌سابقه کار
۴ـ فورمن دستگاه بلوکزنی باسه سال سابقه کار
متقاضیان واجد شرایط می توانند تقاضای همکاری خود را با ذکر مشخصات کامل و نشانی و تلفن به آدرس روزنامه اطلاعات راهنمای شماره ۳۳۱ ارسال فرمایند.
۱ـ۷ اـ۱۸۸۵

نیاز دوری
استخدام‌مهندس‌راهساز
بچند نفر مهندس در امر راه سازی باسابقه‌بالاتراز ۱۰ سال نیازمندیم. علاقمندان‌به همکاری میتوانند تقاضای خود رابا ذکر مشخصات و سوابق‌کار قبلی و نشانی و شماره‌تلفن به راهنمای‌شماره ۳۳۰روزنامه اطلاعات ارسال دارند.
۱ـ۵ آـ۱۸۸۶

استخدام
مدیر فروش
یك شرکت تولیدکننده لوازم خانگی
بهمکاری مدیر فروش باشرایط ذیل نیازمند است.
۱ـ دارا بودن درجه لیسانس دریکی از رشته های مدیریت بازرگانی اقتصادی و یا رشته های مشابه
۲ـ دارابودن‌حداقل سه سال سابقه‌کار در فروش‌محصولات خانگی یا محصولات مشابه
۳ـ توانائی سرپرستی یک گروه فروشنده
۴ـ توانائی‌مسافرت در داخل کشور
از واجدین شرایطخواهشمند است تقاضای خودرا باذکر مشخصات کامل ، نشانی‌و شماره تلفن به راهنمای شماره ۳۲۰ روزنامه اطلاعات‌ارسال دارند .
۱ـ۷

استخدام
به افراد زیر نیازمند است .
۱ـ کارمند حسابداری‌با تحصیلات دیپلم و۲سال سابقه کار ۳ نفر
۲ـ مکانیك اتومبیل ۱۰ نفر
۳ـ کمك مکانیك ۱۰ نفر
۴ـ سرویسکار ۱۰نفر
۵ـ پیشخدمت ۳ نفر
داوطلبین با ذکر مشخصات کامل،نشانی و شماره تلفن خود رابه نشانی روزنامه اطلاعات شماره راهنمای ۳۰۳ ارسال دارند .

فروشنده‌سیاربااتومبیل شخصی با حقوق ثابت‌و کارمزد عالی ، پاداش فروش با وقت آزادتلفن ۵۶ـ۶۵۲۰۵۳ از ساعت ۳ الی ۵ بعدازظهر با روابط عمومی تماس حاصل فرمائید

آگهی استخدام
افراد زیر را باحقوق مکفی همراه با سایر مزایای رفاهی جهت‌کارگران‌استخدام مینماید.
۱ـ کارگر ساده زن و مرد
۲ـ کارگر راسته دوز زن و مرد
۳ـ کارگر درجه‌سه جوشکار
داوطلبین مشخصات خودرا باذکر تلفن و آدرس دقیق به راهنمای شماره ۳۰۵ روزنامه اطلاعات ارسال دارند.
۱ـ۵ آـ۱۶۲۴

آگهی استخدام
شرکت وارداتی به‌افراد زیر نیازمند است .
۱ـراننده‌پایه‌دوشخصی مجرد حداکثر سن ۳۰ سال
۲ـ تحصیلدار با دارا بودن ضامن معتبر
۳ـ مستخدم بادارابودن ضامن معتبر حداکثرسن ۳۰ سال
متقاضیان با راهنمای شماره ۳۲۴ روزنامه اطلاعات مکاتبه‌وتقاضای همکاری خود را با ذکر مشخصات کامل،نشانی و شماره تلفن ارسال دارند .

کمك داروساز
نسخه‌پیچ واردتمام وقت‌برای همکاری دعوت می شود تلفن ۳۵۰۳۹۳
۱ـ۲ آـ۱۸۴۹

لیسانس علوم تربیتی رشته اموزش و پرورش قبل از دبستان (دوشیزه یا بانو) بطور تمام وقت یا شبانه روزی باحقوق مکفی استخدام میشود تلفن ۸۵۲۳۲۸
۱ـ۵ آـ۱۸۸۶

آگهی استخدام
یك شرکت معتبرجهت تکمیل کادر فنی خود احتیاج به چند نفر تکنیسین‌برق‌والکترونیك دارد .
شرایط استخدام
۱ـ داشتن حداقل‌دیپلم
۲ـ داشتن برك معافی یا پایان خدمت
۳ـ مسلط به زبان انگلیسی
۴ـ نداشتن اشتغال به تحصیل
متقاضیان می توانند تقاضای همکاری خودرا با ذکر مشخصات کامل، شماره تلفن و نشانی‌به آدرس روزنامه اطلاعات راهنمای شماره ۳۲۹ ارسال نمایند .

مدیر کارخانه
جهت مدیریت یك کارخانه تولیدی واقع‌در جاده کرج به یکنفر که دارای سابقه کار و اطلاعات لازم در قسمت ساخت مینی‌بوس و اتومبیل داشته باشد احتیاج است تلفن ۶۵۲۰۵۴

یك شرکت ساختمانی دوشیزه یا بانو جهت سکرتری آشنا به‌تایپ بهمکاری دعوت مینماید تلفن ۸۵۰۲۱۷

به‌تعدادی کارگر جهت آباژور سازی وسیم ـ کشی فوری نیازمندیم تلفن ۷۳۳۳۸۰

خانه‌شمارا‌بخارجیان‌اجاره‌میدهیم

مؤسسه امپایر ۲۳۷۵۰۰
خانه بخارجیان اجاره میدهد
۲۳۸۹۵۵-۲۳۲۲۲۲

مؤسسه نیازمندیهای خارجیان
خانه بخارجیان اجاره میدهد
۸۳۰۰۸۱-۸۳۰۰۸۲
۸۲۱۸۱۱-۸۲۱۷۲۳
۲۶۱ تخت جمشید مقابل سفارت آمریکا

سازمان مسکن پارس
مرکز اجاره بخارجیان
۸۴۸۴۲۴
۸۵۳۸۵۳
۸۵۷۵۸۵
خرید وفروش

پیشتاز
پیشتاز اجاره بخارجیان
۳۱۷۷۴۲-۳۹۱۰۵۵

سازمان مسکن آرشیتکت
سریعترین مرکز اجاره بخارجیان و ایرانی
تلفن ۶۸۱۹۸۷

S.F.A
نخستین مرکز اجاره‌به خارجیان۱۳ـ ۶۵۱۲۱۲

موسسه امور خارجیان
مرکز اجاره تخت جمشید جنب ۵۰۳
۷۵۱۷۸۲-۷۵۲۳۵۸

سازمان گلدن سیتی
مرکز اجاره به خارجیان
تلفن ۷۶۲۲۵۷-۷۵۶۹۲۲

سازمان مسکن کندو
کانون اجاره بخارجیان
ویلا آپارتمان دفترکار
خریدوفروش
۲۲۷۶۳۸-۲۲۷۶۳۹

مرکزاجاره بخارجی و ایرانی
خرید ـ فروش
۷۶۹۰۷۴ و ۷۶۹۰۷۱

مؤسسه مشاور خارجیان
۸۳۲۹۵۸-۸۲۴۴۱۶

مرکز اجاره بخارجیان
خرید و فروش ۹۳۶۲۷۸و

شرکت خارجیان
ویلا آپارتمان مبله و غیرمبله ومحل کار نیاز دارد۶۲۱۷۹۹ و ۶۲۹۴۷۰

هرنوع ویلا و همکف‌در شمال‌شهر برای‌سکونت روسای خارجی فوری نیازمندیم۲۲۲۶۳۰ و ۲۲۷۵۱۱

وزیری
۶۵۸۱۸۸
۶۵۳۷۴۳
اجاره بخارجیان-خرید-فروش.

مؤسسه ظفر ZAFAR
سریعترین مرکز اجاره خانه به خارجیان در شمال شهر
تلفنهای: ۲۲۵۵۰۴
۲۲۷۷۴۶-۲۲۸۵۸۹

آژانس استار
اجاره بخارجیان
۸۴۶۱۶۳-۸۵۶۱۷۴

سازمان خدمات خارجیان T مرکز اجاره
TOP
و خرید فروش P تلفن ۶۸۰۶۰۰

ایران مسکن IRAN
گروه مجرب ۳۵ نفری-اجاره بخارجیان-شمال شهر-شمیرانات (خرید و فروش)
۲۳۰۸۴۴-۲۳۰۲۷۳

۸۳۵۱۲۰-۸۲۹۷۶۶
سازمان کورش
اجاره منازل بخارجیان

۸۲۴۹۵۳
سازمان نیازمندیهای خارجیان
خانه شمارابه‌خارجیان اجاره‌میدهد
۸۲۷۹۰۱-۸۳۸۱۰۶

۲۶۷۲۲۹
سریعترین مرکز اجاره منزل شمابه خارجی و ایرانی

آژانس کیهان
اجاره به ایرانی وخارجی
۸۴۲۴۵۸

مرکز اجاره
بایرانی وخارجی
۶۶۵۹۸۰

۶۸۷۰۶۴ مرکز اجاره‌بخارجی

تهیه مسکن آگشن
اجاره بخارجیان ۶۸۷۸۱۲

مؤسسه فرود
بزرگترین مرکز اجاره بخارجیان
۶۸۶۱۵۸-۶۸۵۷۳۷

مرکز اجاره بایرانی و خارجی ۲۴ ساعته ۸۳۲۹۳۳

نیازمندیهای اطلاعات

تلفنهای: ۳۱۱۲۲۷-۳۱۲۴۱۳

انتشار نیازمندیهای اطلاعات تلفنی آگهی میپذیرد

آگهی استخدام

متخصص در رشته مکانیک یا برق باحداقل۵سال سابقه کار در اداره کارخانه و آشنائی کامل بزبان انگلیسی یافرانسه مدیر فروش باشرایط زیر
۱ـ درجه‌لیسانس‌فنی بازرگانی یااقتصادی
۲ـ داشت حداقل ۵ سال‌سابقه کار در قسمت فروش و بازاریابی
۳ـ تسلط کامل‌به‌زبان انگلیسی (مکالمه و نوشتن)
۴ـ تجربه در صادرات
ازعلاقمندان خواهشمند است تقاضای خود را با ذکرمشخصات کامل، نشانی و شماره تلفن راهنمای شماره ۳۱۳ روزنامه اطلاعات ارسال نمائید.
۱ـ۷

تعدادی ویزیتور نیازمندیم
۷۵۵۲۹۷
۱ـ۳ آ ـ۱۴۰۵

استخدام فوری

۳۰ نفر کارگر ساده
۱۰ نفر آهنگر
و تعدادی راننده‌جرثقیل ورانندهٔ لیف‌تراک‌احتیاج فوری دارد.
داوطلبان می توانند مشخصات خود را با ذکر شماره تلفن‌وآدرس دقیق با راهنمای شماره ۳۱۷ روزنامه اطلاعات ارسال دارند.

به تعدادی دوشیزه یا بانو مسلط به تایپ فارسی برای بعد ازظهر ها مورد نیازاست
تلفن ۳۰۵۲۶۸
آ ـ۴۴۹۳

بچند نفر دست دوز زن‌جهت بافندگی‌نیازمندیم تلفن۳۰۴۴۲۶
۱ـ۲ آ ـ۱۶۱۱

آگهی استخدام

بچند نفر فروشنده‌برای فروش لوازم و معرف های‌ازمایشگاهی‌نیازمند است.
شرایط استخدام
۱ـ حداقل دیپلم کامل متوسطه
۲ـ آشنائی به زبان انگلیسی
۳ـ دارا بودن وسیله نقلیه شخصی
۴ـ دارا بودن برگ‌خاتمه خدمت یا معافیت دائم
متقاضیان درخواست‌خود را باذکر مشخصات‌کامل نشانی و شماره تلفن‌به راهنمای شماره ۳۱۵ روزنامه اطلاعات ارسال نمایند.

آگهی استخدام

یک شرکت بین‌المللی چند نفر دوشیزه یابانو وارد بامور کاردکس‌و آشنا بزبان‌انگلیسی رابه همکاری دعوت مینماید.
ازواجدین شرایط خواهشمند است درخواست خود را با ذکر مشخصات کامل، نشانی‌و شماره تلفن به راهنمای‌شماره ۳۱۰ روزنامه اطلاعات ارسال نمایند.

آگهی استخدام

یک شرکت بزرگ تولیدی به چهار نفر کارمند دیپلمه آشنا بامور حسابداری احتیاج‌دارد از داوطلبین خواهشمنداست تقاضای خودرا با مشخصات کامل،آدرس‌و تلفن براهنمای شماره ۲۲۲ روزنامه اطلاعات خیابان خیام ارسال نمایند.

استخدام ماشین‌نویس

تعدادی‌خانم یا دوشیزه‌ماشین نویس استخدام میشود:
داوطلبان‌جهت کسب اطلاعات بیشتر میتوانند درخواست خودراباذکر مشخصات کامل، نشانی‌و شماره‌تلفن بمراهنمای شماره ۳۰۹ روزنامه اطلاعات ارسال نمایند.

آگهی استخدام

افراد زیر باحقوق و مزایای مکفی به همکاری دعوت می شوند:
۱ـ مهندس کشاورزی یکنفر
۲ـ مهندس مکانیک یکنفر
علاقمندان درخواست خودرا باذکر مشخصات کامل نشانی وشماره تلفن به راهنمای شماره ۳۲۱ روزنامه اطلاعات ارسال نمایند.
۱ـ۵

آگهی استخدام مدیر فنی

یك شرکت تولیدی یك نفر مهندس مکانیك با تجربه را که آشنائی کامل به کارهای برقی‌و ماشین آلات کارخانجات داشته باشد جهت مدیریت فنی کارخانه با حقوق مکفی استخدام مینماید. از علاقمندان خواهشمنداست تقاضای همکاری خودرا با ذکر مشخصات کامل،سوابق کار قبلی ، نشانی و شماره تلفن با راهنمای شماره ۳۴۲ روزنامه اطلاعات مکاتبه فرمایند.

فروشنده مرد متاهل با تامین مسکن و یکنفر مستخدمه زن نیازمندیم تلفن ۳۴۰۵۴۹
۱ـ۳ آ ـ۱۶۵۶

جهت همکاری استخدام مینماید

۱ـ استاد کار برق ساختمانی ۷نفر
۲ـ کمک‌برفکارساختمانی ۱۰ نفر
متقاضیان می‌توانند درخواست خود راباذکر مشخصات ، نشانی ، شماره تلفن به آدرس روزنامه اطلاعات‌راهنمای شماره ۳۴۰ ارسال فرمایند .

دو نفر صندوقدار برای‌صبح وعصراستخدام می شوندتلفن ۲۷۴۶۶۲

یکنفر کمك حسابدار نیازمندیم . افرادی که به زبان انگلیسی‌آشنائی و سابقه‌کار داشته‌باشند ارجحیت دارند .
علاقمندان میتوانند درخواست استخدامی خود راباذکر مشخصات کامل نشانی و شماره تلفن به آدرس روزنامه اطلاعات راهنمای‌شماره ۳۱۴ ارسال دارند .

استخدام

مدیر صنعتی و مهندس نساج که به زبان انگلیسی تسلط کامل داشته باشد مورد نیاز است . علاقمندان می توانند درخواست خود را با ذکر مشخصات کامل نشانی و شماره تلفن به راهنمای شماره ۳۱۱ روزنامه اطلاعات ارسال نمایند .

استخدام ماشین‌نویس

بیك نفر ماشین‌نویس خانم یا آقا که‌مسلط به تایپ فارسی و لاتین با حداقل ۴ سال سابقه کار مورد نیاز میباشد
متقاضیان مشخصات کامل خود را با ذکر شماره تلفن‌وادرس‌دقیق به راهنمای شماره۳۱۶ روزنامه اطلاعات ارسال نمایند .

بیك نفر دوشیزه یابانو که به امور ماشین ـ نویسی و دفتری وارد باشدنیازمندیم۸۲۸۷۸۶ شرکت تهران اسکای

بچند نفر موتورسوار ورزیده فوری نیازمندیم تلفن ۸۳۱۴۱۰

استخدام

مرکز انتشارات اموزشی ،به صورت خرید خدمت باحقوق مکفی استخدام می کند:
راننده باتجربه ۲نفر
ماشین نویس فارسی باتجربه ۳ نفر
خدمتگزار ۳ نفر
نامه رسان باسواد، دارای گواهینامه موتورسیکلت سواری ۱ نفر
داوطلبان می توانند ازساعت۸صبح تا۵بعدازظهربه خیابان‌شاهرضا، چهارراه کالج، شماره ۸۱۷ مراجعه کنند.
۱ـ۳ آ ـ۱۰۵۶

بچند نفر کارگرزیگزاك دوز نیازمندیم شرکت بافندگی کشباف نمونه جهان‌فرج جنوبی تلفن ۸۴۰۲۸۲

یك کدبانوی تمام‌وقت و با حقوق و مزایای استثنائی استخدام‌می گردد تلفن ۶۸۰۹۷۴ و ۸۳۵۹۷۱ و ۸۳۹۳۷۲

آگهی استخدام

یک شرکت تولیدی افراد زیر را برای واحد های تولید و فنی خود استخدام میکند.
۱ـ کارگر ساده با سواد خواندن و نوشتن
۲ـ راننده دارای گواهینامه‌دو شخصی و دو همگانی
۳ـ کمک انباردارباضامن معتبر
۴ـ کارگر درب و پنجره‌ساز آلومینیوم
۵ـ کارگرنصاب درب و پنجره آلومینیوم
۶ـ نقشه‌کش فنی ساختمان.
داوطلبان‌بایدموانع استخدامی نداشته باشند و دارا بودن برگ خاتمه خدمت یا معافی دائم و ارائه گواهی عدم سوء پیشینه از شرایط اصلی استخدام می باشد متقاضیان درخواست خودرا با ذکر مشخصات کامل ، نشانی و شماره تلفن به راهنمای‌شماره ۳۰۸ روزنامه اطلاعات ارسال نماید.

آگهی استخدام

جهت یك شرکت‌صنعتی و تولیدی
۱ـ کارگر ساده زن‌ومرد
۲ـ کارگر راسته دوز زن‌و مرد
۳ـ کارگر درجه سه جوشکار
متقاضیان می‌توانند تقاضای خود را با ذکر مشخصات کامل، نشانی، شماره تلفن به آدرس روزنامه اطلاعات‌راهنمای شماره ۳۳۹ ارسال فرمایند .

آگهی استخدام

یك‌شرکت حمل‌و نقل جهت تکمیل کادر اداری خود بچندنفر پانچیست باسابقه کار نیازمند است.
داوطلبان میتوانند درخواست خودرا با ذکر مشخصات ، نشانی و شماره تلفن به‌آدرس روزنامه اطلاعات راهنمای شماره ۳۴۱ ارسال فرمایند.
۱ـ۵

بتعدادی استاد کار سیمکش ولوله‌کش فولادی نیازمندیم ۸۴۹۸۴۵
۱ـ۲ آ ـ۱۶۷۰

چند نفر خیاط مرد یا زن وزیگزال دوز و اطو کار و لائی چسبان نیازمندیم تلفن ۳۵۳۳۰۶
۱ـ۳ آ ـ۱۶۵۸

استخدام راننده‌بولدوزر

تعدادی راننده بولدوزر جهت کار دراطراف تهران استخدام میشود.
متقاضیان میتوانند تقاضای همکاری خود را با ذکر مشخصات‌کامل و سوابق‌قبلی، نشانی و شماره تلفن به‌آدرس روزنامه اطلاعات راهنمای شماره ۳۴۷ ارسال نمایند.
۷ـ۱

استخدام بازاریاب

چندین نفر فروشنده با تجربه باشرایط زیر استخدام می نماید.
۱ـ دارا بودن ورقه پایان خدمت‌یامعافیت نظام وظیفه
۲ـ حداقل سن ۲۵ سال
۳ـ دارا بودن حداقل سه‌سال تجربه در امر فروش
۴ـ داشتن معلومات فنی‌کافی
واجدین شرایط میتوانند درخواست خود را با ذکر مشخصات کامل، آدرس و تلفن به راهنمای شماره ۳۴۶ روزنامه اطلاعات ارسال‌دارند.
۷ـ۱

آگهی استخدام برای کار در شرکت ساختمانی و راهسازی

۱ـ نقشه‌بردار خبره با حداقل ۵سال سابقه کار در محوطه وراهسازی و تجربه کافی‌در بکار بردن سیستم مختصات
۲ـ حسابدار کارگاه، باحداقل‌ه سال‌سابقه کار حسابداری که ۲ سال آن در کارگاههای ساختمانی یا راهسازی بوده باشد.
طالبین میتوانند تقاضای خود را باذکر مشخصات کامل و نشانی و شماره تلفن‌به‌آدرس روزنامه اطلاعات راهنمای شماره ۳۴۵ ارسال نمایند.
۵ـ۱

آگهی استخدام

شرکت ساختمانی برای کارگاه خود بافراد زیر نیاز دارد.
۱ـ کانال ساز درجه یک و یا دو باسه‌سال سابقه کار
۲ـ مونتاژ کار درجه یک با پنج سال سابقه کار
۳ـ جوشکار برق با پنج سال سابقه‌کار
۴ـ برقکار صنعتی باپنج سال سابقه کار
۵ـ مکانیک درجه یک ماشین های گازوئیلی و بنزینی با پنج سال سابقه کار
ازداوطلبان خواهشمند است تقاضای خود را با ذکر مشخصات کامل ، نشانی و شماره تلفن به آدرس روزنامه اطلاعات راهنمای شماره ۳۳۸ ارسال فرمایند.
۷ـ۱

استخدام

بیکنفر دوشیزه یا بانو حدود دیپلم که ماشین نویسی فارسی و لاتین بداند نیازمندیم تلفن ۸۳۹۰۲۶و ۸۳۷۸۴۱

آگهی استخدام

شرکت تاسیساتی‌جهت کارگاه تهران‌خوداحتیاج به افراد زیر دارد .
۱ـ برقکار درجه یك۱۰ نفر
۲ـ لوله‌کش ۱۰ نفر
متقاضیان می‌توانند تقاضای همکاری خودرا با ذکر مشخصات کامل نشانی و شماره تلفن‌به آدرس روزنامه اطلاعات راهنمای شماره ۳۳۷ ارسال نمایند .

کمك مربی و مربی و کارگر جهت پانسیون کودك در تهران پارس ۷۸۱۷۱۸

نجار روزمزد یا کنتراتی و کلاف‌ساز موردنیاز است تلفن ۷۸۲۸۳۶ و ۷۸۰۸۰۱

دعوت بهمکاری مهندسین مشاور

جهت‌کاردردفتر تهران‌استخدام میکند
مهندس‌برق و مکانیک باسابقه کار حداقل پنج سال در امور ساختمانی‌و ترجیحابیمارستانی داوطلبان میتوانند تقاضای همکاری‌خود رابا ذکرمشخصات کامل، شماره تلفن و نشانی به آدرس روزنامه اطلاعات راهنمای شماره ۳۴۳ ارسال فرمایند.
۷ـ۱

شریک

یك نفر شریك برای فروشگاه لوازم‌بهداشتی واقع در قلهك مورد احتیاج است متقاضیان لطفا باتلفن ۲۶۱۶۰۴ و ۲۶۸۳۳۲ تماس حاصل نمایند .

جویای کار

خانمی سال آخرمدیریت آشنا بزبان فرانسه و آلمانی اماده کار ۶۸۰۴۶۷

نیسان باری ۲۰۰۰ مدل ۵۶ باراننده تمام وقت باقراردادی آماده کار تلفن ۹۶۷۵۶۸ ـ ۹۵۰۰۶۲

راننده درجه۲ همگانی جویای کار در خارج از شهر و شهرستانها تلفن ۹۵۲۱۲۶
۱ـ۲ آ ـ۱۰۶۹۳

آموزشگاهها

تعلیم آواز و کلیه‌سازها ۶۴۲۶۳۳ و ۶۴۱۳۲۲

سازمان آموزشی خسروی

برای ترم پائیزی کلاس های ماشین نویسی ـ حسابداری و دفترداری دوبل ـ منشیگری ـ رادیو تلویزیون ـ خیاطی مخصوص بانوان‌ثبت‌نام مینماید. شاهرضامقابل فروشگاه کورش

سازمان آموزشی خسروی
۷۵۵۹۹۵ و ۷۵۲۹۴۵

آموزشگاه ربانی

ماشین نویس فارسی و لاتین رابا متد جدید ده انگشتی در آموزشگاه مجهزومدرن ربانی بیاموزید و در بهترین سازمان هاباحقوق مکفی استخدام شوید شاه آباد مقابل سینما حافظ ۳۱۷۱۳۵

آموزش کامل خیاطی در ۴ ماه کلاس صبح و عصر ۶۶۸۲۴۵
آ ـ۱۹۱۳

تدریس خصوصی

کلیه دروس ۶۶۹۷۸۳

مکالمه انگلیسی

رادر مدت کوتاه بیاموزید تلفن ۶۵۲۴۵۷

انگلیسی خصوصی مکالمه ۹۷۱۸۷۶

انگلیسی خصوصی‌تلفن ۸۵۵۸۰۱

انگلیسی‌راهنمائی نظری اعزام ریاضیات راهنمائی نظری‌تلفن ۸۹۱۵۷۰
۱ـ۳ آ ـ۱۶۱۰

انگلیسی فرانسه ۸۲۴۷۶۶

مکالمات‌انگلیسی فرانسه آلمانی

کنتراتی ۶۲۲۵۵۳

انگلیسی فرانسه کنتراتی ۸۲۲۳۱۹

ریاضیات

فیزیك ، شیمی
توسط لیسانس ببالا
خصوصی
۸۳۳۳۱۹

کلاس انگلیسی برای کودکان سن ۳ تا۵ سال منطقه فلیک صبحها از ساعت ۸٫۵ صبح تاظهر به شماره ۲۶۴۱۷۵ مراجعه شود.

انگلیسی ، فرانسه ، آلمانی ، عربی .

تلفن ۶۶۹۷۸۳

انگلیسی فرانسه

تلفن ۶۵۲۶۵۹

انگلیسی برای بزرگسالان ۱۰۰ ساعته کنتراتی تضمینی در موسسه و محل شما
تلفن ۸۴۲۸۶۲ و ۸۴۵۴۱۵
۱ـ۵ آ ـ۱۴۴۱

تعمیرگاه بزرگ کامیون تهران

«شرکت سهامی خاص»

آگهی استخدام

تعمیرگاه بزرك كاميون تهران افراد زیر را باشرایط خیلی‌خوب ودستمزد فوق‌العاده‌استفاده از سرویس ایاب و ذهاب و غذای گرم بطور قراردادی استخدام مینماید .
۱ـ استادکار آهنگری مسلط به نقشه خوانی ۱ نفر
۲ـ آهنگر درجه یك ۳ نفر
۳ـ جوشکار درجه ۲ ۵ نفر
واجدین شرایط میتوانند در ایام هفته به‌استثناء روزهای پنجشنبه‌و جمعه بادردست‌داشتن شناسنامه وبرك خاتمه خدمت یا معافیت دائم به کارگزینی شرکت واقع در کیلومتر۷ جاده قدیم کرج ۲۰متری طاهری مراجعه نمایند .

پارسیلون

(شرکت سهامی عام)
استخدام میکند :
۱ـ تکنیسین برق : حداقل دیپلم با ۳ سال تجربه کار، محل کار خرم‌آباد.
۲ـ راننده : دارای مدرك‌تحصیلی‌ششم ابتدائی ، گواهینامه پایه دو شخصی و ۳ سال سابقه کار .
۳ـ نامه رسان : دارای مدرك تحصیلی ششم ابتدائی و گواهینامه موتورسیکلت
۴ـ مستخدم ونظافتچی : دارای مدرك تحصیلی ششم ابتدائی .
شرایط داوطلبان :
۱ـ داشتن برك پایان خدمت یا معافی دائم غیر پزشکی .
۲ـ حداکثر سن ۳۵ سال .
متقاضیان میتوانند از ساعت ۸ صبح تا ۴ بعدازظهر به امور اداری شرکت واقع در خیابان فرح‌شمالی ـ پالیزی ـ عدل (دهمین کوچه دست راست)ـ شماره ۶ مراجعه نمایند .

ویزیتور لوازم ساختمانی باحقوق ومزایای کافی‌مورد نیاز است

تلفن ۸۹۱۴۷۶

An American pharmaceutical company needs the following staff for immediate employment

1— Office administrator be able to supervise custom clearance, warehousing, stock control and all general administration of a medium size office. This position required fluent English previous experience and above all initiative.

2— Telex operator/receptionist with good command of English good appearance pleasant personality.

Applicants should contact 850046 between 8.30 to 4.00

نامه رسان ـ مستخدم
با داشتن موتور و ضامن معتبر
تلفن ۸۵۰۰۴۶

شرکت اتومبیل‌سازی رنو استخدام مینماید

۱ـ منشی آشنا به زبان فرانسه یا انگلیسی جهت ترجمه از فارسی به فرانسه و یا انگلیسی و یا بالعکس کسانیکه به زبان فرانسه آشنائی داشته باشند ارجحیت دارند .
۲ـ مترجم‌زبان فرانسه جهت‌ترجمه اوراق‌فنی
۳ـ دیپلمه بازرگانی جهت بازرسی نمایندگی های این شرکت در شهرستانها .
۴ـ دیپلمه فنی رشته اتومکانیك جهت‌بازرسی تعمیرگاههای این شرکت در شهرستانها .

شرایط استخدام
دارا بودن برك خاتمه خدمت یا معافیت دائم غیر پزشکی
دارا بودن گواهینامه رانندگی برای مشاغل ردیف‌های سه و چهار .
واجدین شرایط میتوانند همه روزه از ساعت۸ صبح الی ۱۲ظهر به کارگزینی شرکت مرکزی واقع در خیابان آیزنهاور شماره ۵۵۳ مراجعه نمایند .

شرکت سهامی عام کارخانجات پروفیل نیمه سبك استخدام مینماید

۱ـ مکانیك ماشین‌آلات صنعتی
۲ـ برقکارصنعتی
۳ـ فرزکار
۴ـ کارگر ساده

مزایا :
۱ـ حقوق مکفی
۲ـ پاداش تولید
۳ـ سودویژه قابل توجه
۴ـ استفاده از بیمه درمانی و بازنشستگی
۵ـ حق نوبتکاری
۶ـ استفاده از سرویس ایاب و ذهاب
۷ـ استفاده از رستوران (نهار گرم مجانی)
داشتن سواد خواندن و نوشتن و برك خاتمه خدمت یا معافی برای کلیه متقاضیان ضروریست
داوطلبان همه روزه می‌توانند به کارگزینی شرکت واقع در کیلومتر۱۰ جاده تهران و ساوه محل کارخانه مراجعه و یا با تلفن های ۹۶۱۰۰۱ تا ۹۶۱۰۰۵ تماس بگیرند .

محصولات عکاسی آگفا ـ گورت

GEVAERT — Agfa — AGFA-GEVAERT

Die Agfa-Gevaert-Vertretung im Iran

Hamazasb Martin & Co.
Boulevard Pahlavi
Agfa-Gevaert Building
Teheran 19

sucht zum sofortigen Eintritt

1 Sekretaerin

deutscher Muttersprache, iranischer Nationalitaet.

Bewerberinnen nehmen bitte ersten Kontakt auf mit Frau Moussavi, Tel. 688011-15

آشپز

آشپز مرد تمام وقت برای کار در کارخانه جاده کرج نیازمندیم
تلفن ۷۶۳۹۴۳

استخدام‌سرویسکار

لوازم برقی وگازی خانگی شرکت نواسا ـ آ . ا . گ
کیلومتر ۷ بعداز میدان شهیاد ـ انتهای کوچه رنگین

استخدام ماشین‌نویس و بایگان

به خانمی با مشخصات ذیل جهت انجام امور بایگانی و ماشین‌نویسی لاتین نیازمندیم .
داشتن حداقل دیپلم کامل متوسطه ـ آشنائی کامل بزبان انگلیسی‌و تایپ‌لاتین ـ داشتن‌حداقل ۳ سال سابقه کار ـ داشتن معافی یابرك پایان خدمت وظیفه .
داوطلبین میتوانند بین ساعت۳ تا ۵بعدازظهر به آدرس زیر مراجعه نمایند .
خیابان روزولت روبروی دانشسرای عالی‌پلاك ۱٫۵۴ طبقه چهارم شرکت احداث

گروه صنعتی بهشهر ـ تاسیسات تهران‌افرادزیررا استخدام‌مینماید

مکانیك ماشین آلات صنعتی با ۵ سال سابقه کار
سیکل فنی با دوسال سابقه کار
کارگر ساده زن ومرد
استخدام شوندگان علاوه برحقوق مکفی آزمزایای زیر بهره‌مند می ـ گردند :
۱ـ پاداش اضافه تولید
۲ـ حق شیفت
۳ـ کمك هزینه مسکن
۴ـ عیدی
۵ـ تعاونی مصرف جهت خرید مایحتاج زندگی وتخفیف خرید در محصولات کارخانه
۶ـ تعاونی‌اعتبار جهت دریافت‌وام ضروری
۷ـ استفاده از رستوران
۸ـ سرویس ایاب وذهاب بکلیه نقاط تهران ـ کرج ـ شهرری و شادشهر.
۹ـ استفاده ازبیمه درمانی و بازنشستگی
۱۰ـ سود ویژه به‌مبلغ‌قابل‌ملاحظه
داوطلبین استخدام که سن آنها بین ۱۶ و ۴۰ سال میباشد به کارگزینی شرکت درکیلومتر ۱۲ جاده جنوبی کرج گروه صنعتی بهشهر ـ تاسیسات تهران و یا دایره استخدام شرکت واقع در ۲۰ متری فلاح مقابل‌حمام فرهانی‌نبش ۱۷ متری فردوس جنب مطب آقای دکتر یمینی مراجعه نمایند .
تلفن ۴۳ـ ۹۵۳۰۴۱

شرکت ساختمانی کارگاه ۳

بیك سکرتر تمام وقت با دانستن تایپ‌فارسی نیازمند است تلفنهای ۶۶۳۵۱۵ و ۶۴۱۴۹۶

بزرگترین کارخانجات کنسروسازی‌ایران

جهت بخش انحصاری محصولات خود در تهران و شهرستانها نماینده فعال میپذیرد .
برای اطلاع بیشتر با شرکت تکنوکام غرب میدان ۲۵ شهریور ساختمان فرهادیان تلفن ۸۲۷۶۸۳ـ ۸۳۱۱۳۶ مراجعه فرمائید .

بیمارستان نتردام دوفاتیما بهمکاری دعوت مینماید

مربی پرستاری

بیمارستان نتردام دوفاتیما یك‌نفر مربی پرستاری را که زبان فارسی وانگلیسی را خوب بداند باشرایط ومزایای بسیار عالی استخدام مینماید .
کسانیکه در امر تدریس تجربه داشته باشند ارجحیت دارند .
متقاضیان درخواست و مشخصات کامل‌خودرا بایستی حداکثر تا روز شنبه ۹ر۸ر۲۵۳۶ به بیمارستان نتردام دوفاتیما ارسال نمایند .
برای کسب اطلاعات بیشتر با مدیر آموزش بیمارستان نتردام دوفاتیما واقع در یوسف‌آباد (خیابان محمدرضاشاه) ـ کوچه ۲۱ ویا باتلفن های ۷ـ۶۲۳۸۸۳ مراجعه فرمائید.

نیازمندیهای اطلاعات

تلفنهای: ۳۲۸۴۱۴-۳۲۸۲۵۷

موسسه‌ای بزرگ‌در اصفهان، برای اقامت کارکنان خود، نیاز به تعداد زیادی ویلا یا آپارتمان (فقط هم‌کف و طبقه اول) دارد که بتمام وسایل رفاهی (شوفاژ کولر تلفن مستقل در صورت امکان)مجهز باشد خواهشمند است پیشنهاد خود را با قید: سطح زیربنا وسطح‌کل، همسایگان، کرایه، مبله و غیرمبله وغیره به‌نشانی صندوق پستی۱۵۵۱اصفهان ارسال فرمائید.
روی پاکت‌کلمه «مسکن»قیدشود.

استخدام فوری

شرکت سهامی خاص صنایع جوشکاری

ولد ایران

برای تکمیل کادر پرسنلی خود

به همکاری افراد زیر با حقوق مکفی نیازمند است.

۱- ماشین نویس لاتین و فارسی
۲- تحصیلدار با سابقه کار و گواهی نامه موتورسیکلت و ضامن معتبر.
۳- پیشخدمت.
٤- کارگر ساده.

از متقاضیان تقاضا میشود با در دست داشتن یک قطعه عکس به آدرس تهران- خیابان فردوسی جنوبی- خیابان فروغی شماره ۷ ساختمان کالای صنعتی مراجعه نمایند.

شرکت نفت پارس

PARS OIL CO.

شرکت نفت پارس استخدام می‌نماید
۱- صندوقدار باحداقل‌سه‌سال سابقه‌کار با تضمین کافی
۲- دیپلمه باحداقل یک‌سال سابقه‌کار در حسابداری
واجدین شرایط میتوانند روزهای شنبه الی چهارشنبه از ساعت ١٤ الی ١٧ به خیابان تخت جمشید خیابان بندرپهلوی‌شماره ۲۷ مراجعه نمایند.

مهندسین مشاور لیگ

جهت کار دردفتر تهران استخدام میکند

مهندس برق ومکانیک با سابقه کار حداقل پنج سال در امور ساختمانی‌وترجیحا بیمارستانی متقاضیان میتوانند با دردست داشتن معافی نظام وظیفه ،مدارک تحصیلی و سوابق کار به آدرس :خیابان ثریا شماره ۱۳۰ طبقه هشتم مراجعه فرمایند.

گروه تولیدی کورش
KOUROSH MFG. GROUP

مبلیران ـ جامکو ـ برلیان

استخدام میکند

۱- کارمند ترخیص با داشتن سابقه‌کار مفید
۲- ماشین‌نویس فارسی و لاتین (مرد یازن)
۳- نگهبان ورزیده با تضمین کافی
٤- کارگر خیاط مرد وزن
۵- رویه‌کوب و رویه دوز مبل
٦- نجار فرنگی‌ساز
۷- کارگر ساده مرد وزن
۸- دوشیزه یا بانوی مبتدی جهت آموزش خیاطی و اشتغال بکار آدرس کیلومتر ۸ جاده مخصوص کرج روبروی هاویلوکس گروه‌تولیدی کوروش

DUSTOE

یك موقعیت استثنائی برای کار درمحیطی متفاوت

فروشنده (مرد یا زن)
صندوقدار (مرد)
سن : ۱۹ تا ۳۲ سال
تحصیلات : حدود دیپلم

متقاضیان صبحها از ساعت ۹ تا۱ بعدازظهر به کارگزینی داستوشمیران‌خیابان‌پهلوی‌روبروی پارك شاهنشاهی ساختمان داستو مراجعه‌نمایند.

یك شرکت تولیدی واقع در کیلو متر ١٤جاده آبعلی برای تکمیل کادر انتظامات خود تعدادی نگهبان روز و شب را با ضامن معتبر و سواد ششم ابتدائی با مسکن برای همکاری در یك محیط صمیمانه با آینده‌ای مطمئن دعوت‌مینماید.
واجدین شرایطمیتوانند روزهای زوج‌از ساعت ۵ الی ۷ بعدازظهر بمیدان فردوسی اول سپهبد زاهدی جنب پمپ بنزین شماره ۳۷ـ۳۵ساختمان کاوه مراجعه نمایند.

EMPLOYMENT

WANTED IMMEDIATELY an experienced Latin typist with a minimum 2 years' experience and knowledge of either one of the two languages: English or German. Good salary. Please call 653622 or 655313.

مهندسین مشاور

استخدام میکند

تکنیسین برای مکانیك‌خاك وکنترل بتون تحصیلات‌دیپلم (بجز دانشجو)
متقاضیان از ساعت ۹ تا۱۲ باتلفن ۸٤۲٤۱۰ تماس بگیرند.

بانك صنایع ایران

آگهی استخدام

چند نفراپراتورتلکس مجرب وکارآزموده باداشتن برگ معافیت استخدام مینماید، متقاضیان به اداره کارگزینی بانك واقع در:
تهران: خیابان سپهبد زاهدی ـ خیابان اراك ـ ساختمان ۲۲ مراجعه نمایند.

بانك صنایع ایران

کارخانجات پارس الکتریك (شرکت سهامی عام) برای تکمیل کادرخود بکار تمام وقت افراد زیر نیازمند است.

۱- مهندس صنایع.
لیسانس یا فوق‌لیسانس تولیدیا مهندسی‌صنایع با حداقل ۲ سال سابقه کار در امور تولیدی.

۲- مهندس الکترونیك
لیسانس الکترونیك با حداقل ۲سال سابقه کار در کارخانجات تولیدی.

۳- سرپرست تولید.
دیپلم یا فوق دیپلم برق باتجربه کاری درامور سرپرستی و مشابه آن:

٤- تکنیسین الکترونیك.
دیپلم یا فوق دیپلم الکترونیك باحداقل ۲سال سابقه کار.

۵- سرپرست آبکاری.
فوق دیپلم در رشته آبکاری فلزات

ELECTRO-PLATING
با تجربه کاری در رشته شیمی.
باحداقل ۲ سال سابقه کار مشابه
شرایط عمومی
دارا بودن برگ خاتمه خدمت یا معافی‌دائم
لطفا به آدرس خیابان آیزنهاورایستگاه‌شاوب لورنس ،شماره ۵٦۳ مراجعه فرمائید.

شرکت پرسیزیون

گروه‌تأسیسات برق‌وتهویه

یکنفر مهندس برق یا مکانیك را باشرایط زیر به همکاری دعوت مینماید.
۱- آشنائی کامل بزبان انگلیسی
۲- دارا بودن حداقل ۸ سال سابقه کار عملی
۳- دارا بودن‌حداقل ٤ سال سابقه مدیریت
واجدین شرایط می توانند با در دست داشتن یك قطعه عکس و برگ پایان خدمت ویامعافیت‌دائم بین ساعات ۸ تا ۱۵ به خیابان تخت‌طاووس‌غربی‌روبروی لارستان‌شماره ۳۳۳ طبقه‌سوم مراجعه نمایند.

IRAN AMERICA

بیمه بین المللی ایران وامریکا

درشهرستانهای زیرجهت توسعه‌وپیشرفت‌صنعت بیمه‌اشخاص بدفاتر نمایندگی که‌مایل به‌همکاری باشند نیازمنداست

شیراز	کرمان
اصفهان	رضائیه
کرمانشاه	بندرعباس
همدان	خرم‌آباد
تبریز	نوشهر
یزد	

شرایط:
۱- شرکت در دوره مخصوص آموزش
۲- سن بالای ۳۰ سال
۳- خوش برخورد وخوش بیان
٤- دارا بودن دفترکار
واجدین شرایط میتوانند همه روزه باتلفنهای ٤-٦۲۵۹٤۱ داخلی ۲۱۳ و۲۵۳ ویا به آدرس تهران خیابان تخت‌طاووس‌خیابان‌کوه نور پلاك ٤۸ با آقای ناصر واثقی تماس حاصل نمایند.

جنرال

اطلاعیه

دارندگان محترم مصنوعات شرکت‌صنعتی‌جنرال
(بخاری آبگرمکن وکولر جنرال)
لطفا برای سرویس کامل و تجدید رنك و تعویض قطعات یدکی با تلفن‌های ۹۵۹۱٦٤ و ۹۵۸۲۵۲ و۹٦۲۰٦۱ و۹۵۰۸۱۹ و٤-۹٦۳۹۷۲
شرکت سرویس و خدمات لوازم خانگی تماس حاصل فرمائید

ST JOSEPH NOTRE DAME DE FATIMA HOSPITAL

بیمارستان نتردام‌دوفاتیما

افراد زیر را که دارای سابقه کار باشند استخدام مینماید:

۱-متصدی اطلاعات
(مرد) مسلط به زبان انگلیسی وشیفت‌کار
۲-کارگرساده(مرد)
۳-لباس‌شوی
۴-نظافتچی

واجدین شرایط میتوانندهمه‌روزه به کارگزینی بیمارستان نتردام دوفاتیما واقع‌در یوسف‌آباد (خیابان محمدرضاشاه) کوچه ۲۱ و یا با تلفنهای ۷-٦۲۳۸۸۳ تماس حاصل نمایند

شرکت سهامی
نوسازی و عمران تهران

جهت تکمیل کادر اداری خود تعدادی متصدی اطلاعات و سرپرست خوابگاه‌راکه دارای‌شرایط ذیل باشند با حقوق مکفی استخدام مینماید:
۱- آشنائی کامل به زبان انگلیسی.
۲- تحصیلات در حدود دیپلم.
۳- چهار سال سابقه‌کار موثر.
٤-دارای برگ خاتمه‌خدمت یا معافیت دائم.
۵- حداکثر سن ۳۰ سال.
متقاضیان واجد شرایط وعلاقمند به همکاری می توانند روز های شنبه تا چهارشنبه هر هفته از ساعت دو الی چهار بعداز ظهر به کارگزینی شرکت واقع در خیابان پهلوی بالاترازمیدان‌ونك،خیابان نیژن ، شماره ٦۰ مراجعه نمایند.

تلفن نیازمندی‌های اطلاعات

۳۱۱۲۲۴و۳۱۱۲۲۵

نیازمندیهای اطلاعات

تلفنهای: ۳۲۸۲۵۷-۳۲۸۴۱۴

نیازمندیهای اطلاعات تلفنی پذیرفته میشود

آگهی

مجمع عمومی عادی شرکت سهامی قندپارس بطور فوق‌العاده درساعت ۹صبح روز چهاردهم آبانماه ۲۵۳۶ درمحل شرکت واقع در خیابان صبای جنوبی نبش کوچه ماه شماره ۵۲ تشکیل میشود

دستورجلسه

انتخاب اعضای هیئت مدیره

ازصاحبان سهام تقاضا میشود در روز وساعت مقرر بارعایت مفاد اساسنامه درمجمع عمومی شرکت فرمایند.

شرکت سهامی عام قند پارس

شرکت ایران‌مکا ۷۶۳۴۸۲

مجری اسکلت فلزی وساختمان

شرکت نفت پارس

PARS OIL CO.

شرکت نفت پارس افرادزیر رابهمکاری‌دعوت می‌نماید.

۱ـ دیپلمه ریاضی بادو سال سابقه در امور حسابداری.

۲ـ دیپلم کامل متوسطه آشنا بزبان انگلیسی با دو سال سابقه در انبارداری.

۳ـ راننده لیفتراك

۴ـ مکانیك ماشین‌آلات دیزلی

آدرس: کیلومتر ۱۹ جاده مخصوص کرج بعد از دوراهی کاروانسراسنگ پالایشگاه نفت‌پارس تلفن ۶۶۰۱۴۱ ـ۲ـ۹۷۰۰۸۱ ۷ـ۱

دوشیزه یابانو

برای کار بسته بندی‌لوازم آرایش در خیابان قدیم شمیران

عده‌ای دوشیزه‌یابانو برای کار بسته‌بندی لوازم آرایش با حداکثر سن ۳۵ سال و باسواد استخدام میشود. حداقل حقوق ۸۵۰۰ ریال باپرداخت۱۰۰ روز سود سهام وامکان سه ساعت اضافه کاردرروز در صورت علاقه. خیابان قدیم شمیران بالاترازسه راه ضرابخانه کوی لاجوردی کارخانه بلنداکس.

آگهی استخدام کتابدار برای تهران وشهرستانها

کانون پرورش فکری کودکان و نوجوانان جهت تکمیل کادر کتابداری خوددر کتابخانه‌های کانون در تهران وشهرستانها ، تعدادی دوشیزه یا بانوی واجد شرایط را از طریق امتحان ومصاحبه باشرایط مشروحه زیر انتخاب و پس از طی دوره‌ی کارآموزی بعنوان کتابدار با حقوق و مزایای مکفی استخدام مینماید :

الف ـ نام شهرها :

شهرستانهای مورد نیاز	نشانی محل مراجعه برای دریافت کارت‌وثبت نام
تهران ـ کرج ـ ساوه ـ قزوین	تهران ـ خیابان تخت طاووس نبش کوچه نورساختمان شماره ۳ـ کانون پرورش فکری کودکان ونوجوانان ـ دفتر ناحیه مرکزی.
آبادان ـ خرمشهر ـ دزفول	اهواز ـ سه‌راه سیلو ـ پارك شماره ۲ (صندوق‌پستی ۳۷۹) دفتر ناحیه خوزستان.
همایونشهر ـ گلپایگان ـ بروجن	اصفهان ـ میدان طوقچی ـ کتابخانه شماره ۴ـ دفتر ناحیه‌ی اصفهان
آباده ـ شیراز ـ بوشهر	شیراز ـ فلکه ولیعهد ـ دفتر ناحیه فارس‌وبوشهر
رفسنجان ـ جیرفت ـ بم ـ سیرجان	کرمان ـ خیابان شاهپور ـ پلاك ۶۵۰ ـ دفتر ناحیه کرمان.
رودبار ـ رشت	رشت ـ جاده پهلوی ـ روبروی گروهان ژاندارمری خیابان مستشاری ـ بن‌بست مستشاری ـ دفتر ناحیه‌ی گیلان.
قوچان ـ تربت حیدریه	مشهد ـ صندوق پستی ۱۰۲۳ـ دفتر ناحیه‌خراسان
سراوان ـ ایرانشهر ـ چاه‌بهار	زاهدان ـ پارك استانداری ـ کتابخانه کودك
رضائیه ـ مهاباد ـ شاهپور ـ اردبیل	تبریز ـ اول خیابان منجم ـ میدان نادر شماره ۱۱۰ـ دفتر ناحیه آذربایجان
بابل ـ سنگسر ـ شاهرود ـ ساری	ساری ـ خیابان نادرشاه ـ کوچه سردار ـ پلاك ۲۷ دفتر ناحیه مازندران.
کرمانشاه ـ ملایر ـ نهاوند	کرمانشاه ـ بلوار کورش کبیر ـ سه‌راه ششم بهمن ـ جنب آبادانی و مسکن ـ دفتر ناحیه غرب

ب ـ شرایط استخدام :

۱ـ داشتن دیپلم کامل متوسطه (درنقاطی که داوطلب دیپلم موجودنباشد مدرك تحصیلی حداقل سوم متوسطه نیز قابل قبول است).

۲ـ انجام خدمت اجتماعی زنان یا معافیت‌دائم.

۳ـ سکونت در شهرستان مورد تقاضا.

۴ـ سپردن تعهد نامه‌ی رسمی برای دوسال خدمت در شهرستان مورد تقاضا.

۵ـ عدم اشتغال به تحصیل در دانشگاه هاو موسسات آموزش عالی.

۶ـ حداکثر سن ۳۰ سال تمام.

۷ـ موفقیت در امتحانات کتبی و شفاهی استخدامی.

۸ـ موفقیت درکارآموزی نظری‌وعملی در تهران بمدت دوالی سه‌ماه.

پذیرفته شدگان درطول مدت دوره‌ی کارآموزی میتوانند از پانسیون کانون و یاکمك هزینه‌ی کارآموزی استفاده نمایند.

داوطلبین واجدشرایط میتوانندفرم‌درخواست زیر راتکمیل وهمراه بادو قطعه عکس ۴ × ۳ ـ حداکثر تا تاریخ۸ر۸ر۲۵۳۶ به نشانیهای ذکر شده فوق‌درمقابل‌هر شهرستان ، باپست‌سفارشی ارسال دارند ویا شخصا مراجعه و تحویل‌نمایند.

به تقاضاهائیکه ناقص بوده و یا بعداز تاریخ فوق‌بست شده باشد ترتیب اثر داده نخواهد شد ازداوطلبان برای شرکت در جلسه آزمایش ومصاحبه بعدا دعوت بعمل خواهد آمد.

اینجانب دارنده شناسنامه شماره صادره از

متولد سال ساکن شهرستان که‌دیپلم زیر دیپلم

در رشته میباشم ، تقاضای شرکت درامتحانات استخدامی

برای شغل کتابداری جهت شهرستان رامینمایم. نشانی دقیق محل سکونت و شماره تلفن

امضای داوطلب

آگهی استخدام پزشك وپرستار لیسانسیه

بیمارستان قدس اراك وابسته به گروه‌پزشکی برزویه افراد زیر را با دستمزد قابل توجه به همکاری دعوت مینماید.

۱ـ پزشك عمومی

۲ـ پزشك متخصص داخلی

۳ـ پزشك متخصص بیماریهای چشم

۴ـ پرستار لیسانسیه با تجربه کافی برای نظامت فنی بیمارستان

علاقمندان میتوانندهمه‌روزه مستقیما به بیمارستان قدس اراك و یا در طهران بدفترهیئت مدیره مقابل پارك ساعی مراجعه نمایند.

تلفن ۲۸۰۶۱ اراك ـ ۷۸ـ۶۸۵۳۷۷ طهران

استخدام فروشنده

چون یك‌نفر فروشنده باشرایط زیر مورد احتیاج است دارندگان شرایط میتوانند با تلفن های شماره ۷۵۷۰۰۱ و ۷۶۱۳۶۹ تماس بگیرند:

شرایط استخدام

۱ـ داشتن ضامن معتبر

۲ـ داشتن دیپلم کامل

۳ـ آشنائی به زبان انگلیسی

۴ـ معافیت ازخدمت وظیفه

استخدام

موسسه اطلاعات برای اشتغال در قسمت‌های اداری و تحریری خود جوانانی مستعد را به همکاری دعوت مینماید.

۱ـ نویسندگی و خبرنویسی

۲ـ امور اداری و حسابداری

۳ـ ماشین‌نویس

داوطلبان برای مصاحبه و اطلاع از شرایط و مزایای استخدامی میتوانند باداره کارگزینی موسسه اطلاعات واقع در میدان سپه اول‌خیابان خیام مراجعه نمایند.

آگهی استخدام راننده

شرکت آبمعدنی ایران بچند نفر راننده پایه دو شخصی وچند نفر راننده پایه یکم احتیاج‌دارد متقاضیان به آدرس : تهران‌نو جنب پمپ بنزین قاسم‌آباد شرکت آبمعدنی ایران مراجعه‌فرمایند.

استخدام

تکنیسین رادیولوژی حداقل سن ۳۵ سال با حقوق و مزایای بسیار عالی‌تمام وقت یانیمه‌وقت تلفن ۵۵۲۷۷۶

استخدام

یك ویك

شرکت سهامی دشت مرغاب‌جهت تکمیل کادر فروش تهران خود بیك نفر منشی دیپلمه با دارا بودن حداقل یکسال سابقه کار موثر و آشنائی کامل بتایپ فارسی احتیاج دارد.

واجدین شرایط میتوانند همه روزه غیر از ایام تعطیل (پنجشنبه و جمعه) بدفتر مرکزی شرکت واقع در خیابان کاخ‌شمالی بین بزرگمهر و میدان کاخ شماره ۱۰۴ مراجعه نمایند.

خبرگزاری تله‌پرس

بیکنفر نظافتچی نیاز دارد به شماره تلفن ۲۹۳۹۹۵ تماس حاصل شود.

شرکت تاسیساتی مدرن‌اساوب

جهت کارگاه تهران خود احتیاج به افرادزیر دارد.

۱ـ کارگر برقکار درجه یك

۲ـ لوله‌کش تلفن ۶ـ۸۵۳۲۲۵

کپسول آتش خاموش کن

فوجی

محصول

NIPPON DRY CHEMICAL

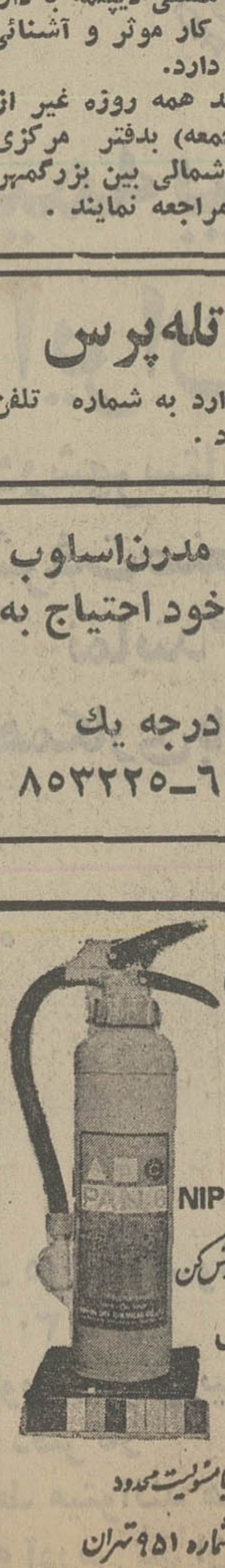

مطمئن‌ترین وکاراترین کپسول آتش خاموش کن

با ۵۰ سال سابقه ممتاز درژاپن

نماینده انحصاری :

شرکت تهران فوجی بامسئولیت محدود

خیابان شاه ساختمان آلومینیوم طبقه نهم شماره ۹۵۱ تهران

ازتهران وشهرستانها نماینده انحصاری فعال میپذیریم تلفن ۶۴۴۵۰۳ـ۶۶۱۳۹۸

قابل توجه

سهامداران محترم

شرکت سهامی‌عام کارخانجات مخمل‌وابریشم کاشان سود متعلق به‌سهام شما مربوطبه‌عملکرد سال ۲۵۳۵ شاهنشاهی قابل پرداخت میباشد.

خواهشمند است جهت دریافت آن از تاریخ ۱۵ر۸ر۳۶ الی ۲۶ر۸ر۳۶ همه روزه به استثناء روزهای پنجشنبه و جمعه‌ازساعت۹ الی ۱۲صبح وبعدازظهر از ساعت۱۴ الی۱۶ به قسمت سهام شرکت سهامی مخمل و ابریشم کاشان واقع در خیابان سپهبد زاهدی شماره ۵۶ طبقه سوم‌اتاق ۳۱۱ مراجعه فرمائید.

لطفا برگ سهام وشناسنامه‌همراه داشته‌باشید.

شرکت‌سهامی‌عام کارخانجات مخمل و ابریشم کاشان

سازمان آموزشی خسروی

اطلاعیه

سازمان آموزشی خسروی

از آنجائی که عده دانش‌آموزان تا بحال موفق به ثبت‌نام در کلاسهای پنجم وششم‌ریاضی‌ـ طبیعی‌ـ ادبی‌ـ خانه‌داری وبازرگانی نشده‌اند. تاریخ ثبت نام کلاسهای مذکور تا اول آبانماه تمدید شد. کلاسها از دوم آبان‌ماه باهمکاری قوی‌ترین کادر آموزشی دایر خواهد بود.

گروه ریاضی :

آقایان :

ازگمی ـ کاویانپور ـ فرهی ـ نوروزیان ـ حاج‌منیری

گروه طبیعی :

آقایان : ساسانیان ـ مرمری ـ امامی

گروه ادبی :

آقایان عبادت ـ علیمحمدی و روحبخش

شاهرضا نرسیده بمیدان‌شهناز مقابل‌فروشگاه کوروش تلفن ۷۵۵۹۹۰ـ ۷۵۲۹۴۵

یك‌شرکت مهندسین‌مشاور

بچند نفر مهندس راه و ساختمان مورد احتیاج فوری میباشد.

از ساعت ۸ الی ۴ با تلفن ۲و۸۳۸۵۸۱ تماس حاصل شود

آگهی استخدام

شرکت پشتیبانی‌ونوسازی هلیکوپترهای ایران برای تامین و تکمیل نیروی انسانی مورد نیاز خود شما را درمشاغل و تخصصهای مشروحه زیربه همکاری دعوت مینماید.

ردیف	تخصص	تحصیلات‌مورد نیاز	تعداد
۱	متخصص کامپیوتر وبرنامه‌نویس	لیسانس و یا فوق‌لیسانس در رشته مربوطه	۲۰ نفر
۲	مهندس هواپیما	لیسانس و یا فوق‌لیسانس در رشته مربوطه	۲۵ نفر
۳	مهندس صنایع وراه‌و ساختمان	لیسانس و یا فوق‌لیسانس در رشته مربوطه	۱۰ نفر
۴	مهندس مترولوژی	لیسانس و یا فوق‌لیسانس در رشته مربوطه	۱۰ نفر
۵	متخصص امور مالی	لیسانس‌ویافوق‌لیسانس دررشته‌حسابداری‌و امور مالی	۱۵ نفر
۶	متخصص آموزش	لیسانس‌ویافوق‌لیسانس در رشته‌علوم‌تربیتی‌وآموزشی	۱۰ نفر
۷	متخصص امور اداری	لیسانس‌مدیریت‌اداری‌بادو سال سابقه کارمفید	۱۵ نفر
۸	مشاغل موردنیاز	لیسانس‌ویافوق‌لیسانس دررشته‌مدیریت‌بازرگانی	۲۵ نفر
۹	مشاغل موردنیاز	لیسانس ویافوق‌لیسانس دررشته‌مدیریت‌صنعتی	۲۵ نفر
۱۰	مکانیك	دیپلم ویا فوق‌دیپلم فنی	۱۰۰ نفر
۱۱	نقشه‌کش	فوق دیپلم نقشه‌کشی	۲ نفر
۱۲	مشاغل موردنیاز	دیپلم طبیعی، ریاضی، ادبی و بازرگانی	۱۰۰ نفر
۱۳	نگهبان	تحصیلات دبیرستانی	۳۰ نفر
۱۴	راننده	ششم ابتدائی	۵۰ نفر
۱۵	نجار، کارگر فنی، کارگر ساده	ششم ابتدائی	۸۰ نفر

مزایای شرکت:

۱ـ حقوق و مزایای شغلی مکفی.

۲ـ بیمه بازنشستگی و درمانی.

۳ـ بهره‌برداری از دوره های مختلف‌آموزشی بزبان‌انگلیسی

۴ـ خدمات رفاهی و تامین مسکن در آتیه‌ای بسیار نزدیك.

شرایط استخدامی:

۱ـ داشتن برگ پایان خدمت سربازی برای ردیف ۱۳.

۲ـ داشتن برگ پایان خدمت سربازی و یا معافیت دائم غیر پزشکی برای ردیفهای ۱۴ و ۱۵

۳ـ عدم اشتغال در سازمان های دولتی یا وابسته بدولت.

داوطلبان بمنظور ثبت‌نام و کسب اطلاعات بیشتر همه روزه باستثنای روزهای پنجشنبه و جمعه و ایام تعطیل ازساعت ۸۰۰ الی ۱۲۰۰ بادراختیارداشتن ۲قطعه عکس‌واصل‌یافتوکپی‌مدرك تحصیلی به‌آدرس تهران، امیرآباد شمالی، سه‌راه فرحزاد جنب‌بانك سپه‌ساختمان‌پری مدیریت‌امور اداری «دایره استخدام» مراجعه فرمایند.

میلیران

بزودی بزرگترین نمایشگاه میلیران

دربلوار پهلوی «میرداماد» و کمی بالاتر از میدان محسنی

افتتاح میشود. تلفن ۲۲۶۴۶۶

محل فروش کلیه طرحهای جدید در خیابان فرح

کمی بالاتر از تخت‌طاوس تلفن ۸۴۳۱۸۲

کاشی خارجی

در رنگها و طرحهای مختلف و قیمت نازل طالبین به‌شماره ۹۷۱۲۱۹ و ۹۷۸۱۸۰ تماس حاصل فرمایند

شرکت ام ـ دی ـ ام

لذت و نشاط داب پس ازنوشیدن باورنکردنی است

DAB

dab

Dortmunder Actien-Brauerei

محصول کارخانجات

دورتموندر آلمان غربی

برای سفارش به داب ایران ، تهران‌خیابان آیزنهاور نبش خیابان شادمهر شماره یك تلفن ۹۷۴۸۵۲ مراجعه فرمائید. از شهرستانها نماینده فعال و معتبر پذیرفته میشود.

شرکت کارفه

خانمی را که تجربه کافی در کارهای اداری و تسلط کامل به امورمنشی‌گری داشته باشد تمام وقت استخدام مینماید خواهشمند است با خانم خسروشاهی تلفنهای ۹۵ـ۸۳۲۰۹۱ تماس‌بگیرند

وضع بدهکاران در برابر بستانکاران، روشن شد (۲)

حکم دادگاههای خارجی در مورد بدهکاران فراری در ایران اجرا می‌شود

دیروز قسمتی از متن قانون اجرای احکام مدنی را در صفحه ۵ همراه تفاوتهایی که این قانون با قانون قبل داشت، چاپ کردیم و چاپ متن کامل قانون میسر نشد. دنباله متن، امروز از نظرتان می‌گذرد :

ماده ۶۶ـ اموال ضایع شدنی بلافاصله و اموالی که ادامه توقیف آن مستلزم هزینه نامتناسب یا کسر فاحش قیمت است فورا ارزیابی و باتصویب دادگاه بدون رعایت تشریفات راجع بتوقیف و مزایده بفروش می‌رسد لیکن قبل از فروش باید صورتی از اموال مزبور برداشته شود:

مبحث سوم ـ صورت برداری اموال منقول

ماده ۶۷ـ دادورز (مامور اجرا) باید قبل از توقیف اموال منقول ، صورتی که مشتمل بر وصف کامل اموال از قبیل نوع- عدد- وزن- اندازه و غیره که باتمام حروف و اعداد باشد تنظیم نماید، درمورد طلا و نقره عیار آنها (هرگاه عیار آنهامعین باشد) و در جواهرات اسامی و مشخصات آنها و در کتاب، نام کتاب و مولف و مترجم و خطی یا چاپی بودن آن باذکر تاریخ تحریر یا چاپ و در تصویر و پرده‌نقاشی خصوصیات و اسم نقاش (اگر معلوم باشد) و در مصنوعات،ساخت و مدل و در مورد فرش بافت و رنگ و در مورد سهام و اوراق بهادار نوع وتعداد ومبلغ اسمی آن و بطور کلی در هر مورد مشخصات و خصوصیاتی که معرف کامل مال باشد نوشته میشود.

ماده ۶۸ـ تراشیدن و پاک کردن و الحاق و نوشتن بین سطرها در صورت اموال ممنوع است و اگر سهو و اشتباهی رخ داده باشد دادورز (مامور اجرا) در ذیل صورت آنرا تصحیح و بامضاء حاضران میرساند.

ماده ۶۹ـ هرگاه اشخاص ثالث نسبت باموالیکه توقیف میشود اظهار حقی‌نمایند دادورز (مامور اجرا) مشخصات اظهار کننده و خلاصه اظهارات او را قیدمیکند.

ماده ۷۰ـ هرگاه محکوم له و محکوم علیه یا نماینده قانونی آنها حاضر بوده و راجع به تنظیم صورت ایراد و اظهاری نمایند دادورز (مامور اجرا) ایراد و اظهار آنان را باجهات رد یا قبول در آخرصورت قید میکند. طرفین اگر حاضر باشندظرف یک هفته از تاریخ تنظیم صورت حق شکایت خواهند داشت والا صورت‌اموال از طرف قسمت اجرا بطرف غایب ابلاغ میشود و طرف غایب حق دارد ظرف یک هفته از تاریخ ابلاغ شکایت نماید.

ماده ۷۱ـ در صورت اموال بایدتاریخ و ساعت شروع و ختم عمل نوشته شود وباامضاء دادورز (مامور اجرا) وحاضران برسد هرگاه محکوم‌له و محکوم علیه یا نماینده قانونی آنها از امضاء ذیل‌صورت اموال استناع نمایند مراتب در صورت‌قید میشود.

ماده ۷۲ـ دادورز (مامور اجرا) به تقاضای محکوم‌له یا محکوم علیه رونوشت گواهی شده از صورت اموال را به‌آنها خواهد داد.

مبحث چهارم ـ ارزیابی اموال‌منقول

ماده ۷۳ـ ارزیابی اموال منقول حین توقیف بعمل میاید و در صورت اموال درج میشود قیمت اموال را محکوم‌له و محکوم علیه بتراضی تعیین می‌نمایند و هرگاه طرفین حین توقیف حاضر نباشندیا حاضر بوده و در تعیین قیمت تراضی ننمایند ارزیاب معین میشود.

ماده ۷۴ـ ارزیاب بتراضی طرفین معین میشود. در صورت عدم تراضی یا عدم حضور محکوم علیه دادورز (ماموراجرا) از بین کارشناسان رسمی و در صورت نبودن کارشناس رسمی از بین اشخاص معتمد و خبره ارزیاب معین میکند و هرگاه در حین توقیف بارزیاب دسترسی نباشد قیمتی که محکوم‌له تعیین کرده برای توقیف مال ملاک عمل خواهد بود. در اینصورت دادورز (مامور اجرا) بقید فوریت نسبت بتعیین ارزیاب و تقویم مال اقدام خواهد کرد.

ماده ۷۵ـ قسمت اجرا ارزیابی رابلافاصله بطرفین ابلاغ مینماید. هر یک از طرفین میتواند ظرف سه روز از تاریخ ابلاغ ارزیابی بنظریه ارزیاب اعتراض نماید ، این اعتراض در دادگاهی که حکم بوسیله آن اجرا میشود، مورد رسیدگی قرار میگیرد و در صورت ضرورت با تجدید ارزیابی قیمت مال معین میشود ، تشخیص دادگاه در این مورد قطعی است.

ماده ۷۶ـ حق‌الزحمه ارزیاب با در نظر گرفتن کمیت و کیفیت وارزش کاربوسیله دادورز (مامور اجرا) معین میگردد و پرداخت آن بعهده محکوم علیه است . هرگاه نسبت بمیزان حق‌الزحمه اعتراضی باشد دادگاه در این مورد تصمیم مقتضی اتخاذ خواهد کرد. هرگاه محکوم علیه از پرداخت حق‌الزحمه ارزیاب امتناع نماید محکوم‌له میتواند آنرا بپردازد. در این صورت دادورز (مامور اجرا) وجه‌پرداخت را ضمن اجرای حکم از محکوم‌علیه وصول و بمحکوم‌له خواهد داد. پرداخت حق الزحمه در مورد ماده قبل بعهده معترض است واگر ظرف سه روز از تاریخ‌ابلاغ اخطار نپردازد باعتراض او ترتیب داده نخواهد شد.

درقانون جدید بدهکاری را نمی توان توقیف کرد، مگر کسانی را که چک بلامحل کشیده باشند که طبق مقررات قانون چک، ازطریق دادسرا وحکم دادگاه محکوم به حبس می شوند.

مبحث پنجم ـ حفظ اموال منقول توقیف شده

ماده ۷۷ـ اموال توقیف شده در همان جا که هست حفظ میشود مگر اینکه نقل اموال بمحل دیگری ضرورت داشته‌باشد.

ماده ۷۸ـ اموال توقیف شده برای حفاظت بشخص مسئولی سپرده میشود . حافظ با توافق طرفین تعیین میگردد و در صورتیکه طرفین حین توقیف حاضر نباشند ویا در انتخاب حافظ تراضی‌ننمایند دادورز (مامور اجرا) شخص قابل‌اعتمادی را معین میکند. اوراق بهادار و جواهر و امثال آنها در صورت اقتضا در یکی از بانکها بامانت گذاشته میشود.

ماده ۷۹ـ اموال توقیف شده بدون تراضی کتبی طرفین باشخاص ذیل سپرده نمیشود:

۱ـ اقربای نسبی‌وسببی دادورز (مامور اجرا) تا درجه سوم.

۲ـ محکوم‌له و محکوم‌علیه و همسر آنان و کسانیکه با طرفین قرابت نسبی یا سببی تا درجه سوم دارند.

ماده ۸۰ـ اموال توقیف‌شده ورونوشت صورت اموال بشخصی که مسئولیت‌حفظ را بعهده گرفته تحویل و رسید اخذ میگردد.

ماده ۸۱ـ شخص حافظ میتواند اجرت بخواهد و هرگاه در میزان اجرت‌تراضی نشود مدیر اجراء با توجه بکمیت وکیفیت مال و مدت حفاظت میزان آنرا تعیین می‌نماید.

ماده ۸۲ـ اجرت حافظ را اگرمحکوم علیه تادیه نکند محکوم‌له می‌پردازد و از حاصل فروش اشیاء توقیف شده استیفاء مینماید. در صورت مطالبه اجرت از طرف حافظ و عدم تادیه آن مدیر اجرا به محکوم‌له اخطار میکند که ظرف ده روز از تاریخ اخطار اجرت حافظ را بپردازد.

ماده ۸۳ـ حافظ نسبت باموال توقیف شده این است و حق ندارد اموال توقیف شده را مورد استفاده قرارداده یا بکسی بدهد و بطور کلی هرگاه حافظ مرتکب تعدی یا تفریط گردد مسئول پرداخت خسارت وارده بوده و حق مطالبه اجرت هم نخواهد داشت.

ماده ۸۴ـ هرگاه اموال توقیف شده منافعی داشته باشد حافظ باید حساب آنرا بدهد.

ماده ۸۵ـ در صورتیکه حافظ ازتسلیم اموال توقیف شده امتناع کند از تاریخ امتناع ضامن محسوب است و دادورز (مامور اجرا) معادل ارزش مال توقیف شده را از اموال حافظ استیفاء مینماید.

ماده ۸۶ـ هرگاه حافظ نخواهد یا نتواند اموال توقیف شده رانگاهداری‌کند ویا اوضاع واحوال تغییر او راایجاب نماید دادورز (مامور اجرا) پس ازتصویب دادگاه حافظ دیگری معین خواهد کرد.

مبحث ششم ـ توقیف اموال منقول محکوم‌علیه که نزد شخص ثالث‌است

ماده ۸۷ـ هرگاه مال متعلق بمحکوم علیه نزد شخص ثالث اعم از حقوقی یا حقیقی باشد یا مورد درخواست توقیف، طلبی باشد که محکوم علیه از شخص ثالث دارد اخطاری درباب توقیف مال یا طلب و میزان آن به پیوست رونوشت اجرائیه بشخص ثالث ابلاغ و رسید دریافت میشود و مراتب فورا بمحکوم علیه نیز ابلاغ‌میگردد.

ماده ۸۸ـ شخص ثالث پس از ابلاغ اخطار توقیف نباید مال یا طلب توقیف شده را بمحکوم علیه بدهد و مکلف است طبق دستور مدیر اجرا عمل نماید، در صورت تخلف مسئول جبران خسارت‌وارده بمحکوم‌له خواهد بود.

ماده ۸۹ـ هرگاه مالی که نزد شخص ثالث توقیف شده عین معین یا وجه نقد یاطلب حال باشد شخص ثالث باید در صورت مطالبه آنرا به دادورز (مامور اجرا) بدهد ورسید دریافت دارد اینرسید بمنزله سند تادیه وجه یا دین یا تحویل عین معین از طرف شخص ثالث بمحکوم علیه خواهد بود.

ماده ۹۰ـ در موردیکه شخص ثالث‌دین خود را باقساط یا اجورو عوائدی را بتدریج بمحکوم علیه میپردازد و محکوم‌له تقاضای استیفاء محکوم بهرا از آن‌بنماید ددورز (مامور اجرا) بشخص ثالث اخطار میکند که اقساط یا عوائد واجور مقرر را بقسمت اجرا تسلیم نماید.

ماده ۹۱ـ هرگاه شخص ثالث منکر وجود تمام یا قسمتی ازمال یا طلب یا اجور وعواید محکوم علیه نزد خودباشد باید ظرف ده روز از تاریخ ابلاغ اخطاریه مراتب را بقسمت اجرا اطلاع دهد.

ماده ۹۲ـ هرگاه شخص ثالث بتکلیف مقرر در ماده قبل عمل نکند و یا برخلاف واقع منکر وجود تمام یا قسمتی از مال یاطلب یا اجوروعوائد محکوم علیه نزد خود گردد ویا اطلاعاتی که داده موافق باواقع نباشد و موجب خسارت شود محکوم‌له میتواند برای جبران خسارت بدادگاه صلاحیتدار مراجعه نماید.

ماده ۹۳ـ اگر شخص ثالث از تسلیم‌عین مال توقیف شده امتناع نماید ودادورز (مامور اجرا) هم به‌آن مال دسترسی پیدا نکند معادل قیمت آن از دارائی او برای استیفاء محکوم بتوقیف خواهد شد.

در صورتیکه شخص ثالث مدعی باشد که مال قبل از مطالبه قسمت اجرا بدون تعدی وتفریط او از بین رفته میتواند بدادگاه دادخواست دهد دادگاه در صورتی که‌دلائل اورا موجه تشخیص دهد قراری درباب توقیف عملیات اجرائی تا تعیین‌تکلف نهائی صادر میکند.

ماده ۹۴ـ هرگاه شخص ثالث از تادیه وجه نقد یا طلب حال که نزد او توقیف شده امتناع نماید بمیزان وجه مزبور از دارائی او توقیف خواهد شد.

ماده ۹۵ـ شخص ثالثی که مال محکوم علیه نزد او توقیف شده میتواند مال‌مزبور را هر وقت بخواهد بقسمت اجرا تسلیم کند و قسمت اجرا باید آنرا قبول نماید.

مبحث هفتم توقیف‌حقوق‌مستخدمین

ماده ۹۶ـ از حقوق و مزایای کارکنان سازمانها و موسسات دولتی یا وابسته بدولت و شرکتهای دولتی و شهرداریها و بانکها و شرکتها و بنگاههای خصوصی و نظائر آن در صورتیکه دارای زن یافرزند باشند ربع والاثلث توقیف میشود.

تبصره ۱ـ توقیف و کسر یک چهارم حقوق بازنشستگی یا وظیفه‌افراد موضوع این ماده جایز است مشروط براینکه دین مربوط بشخص بازنشسته یا وظیفه‌بگیر باشد.

تبصره۲ـ حقوق و مزایای نظامیانی‌که در جنگ هستند توقیف نمیشود.

ماده ۹۷ـ در مورد ماده فوق مدیراجرا مراتب را بسازمان مربوط ابلاغ مینماید و رئیس یا مدیر سازمان مکلف است از حقوق و مزایای محکوم علیه کسر نموده وبقسمت اجرا بفرستد.

ماده ۹۸ـ توقیف حقوق و مزایای استخدامی مانع از این نیست که اگرمالی از محکوم علیه معرفی شود برای استیفای محکوم به توقیف گردد ولی اگر مال‌معرفی شده برای استیفای محکوم به کافی باشد توقیف حقوق و مزایای استخدامی محکوم علیه موقوف میشود.

مبحث هشتم ـ توقیف اموال غیر منقول

ماده ۹۹ـ قسمت اجرا توقیف مال غیر منقول را با ذکر شماره پلاک ومشخصات ملک بطرفین و اداره ثبت محل اعلام‌میکند.

ماده ۱۰۰ـ اداره ثبت پس‌از اعلام‌توقیف در صورتیکه ملک بنام محکوم علیه ثبت شده باشد مراتب را در دفتر املاک واگر ملک در جریان ثبت باشد در دفتر املاک بازداشتی و پرونده ثبتی قید نموده بقسمت اجرا اطلاع میدهد و اگر ملک بنام محکوم علیه نباشد فورا بقسمت اجرا اعلام‌میدارد.

ماده ۱۰۱ـ توقیف مال غیر منقولی‌که سابقه ثبت ندارد بعنوان مال محکوم علیه وقتی جائز است که محکوم علیه در آن تصرف مالکانه داشته باشد و یامحکوم علیه بموجب حکم نهائی مالک شناخته‌شده باشد.

در موردیکه حکم برمالکیت محکوم علیه صادر شده ولی بمرحله نهائی نرسیده باشد توقیف مال مزبور در ازاء بدهی محکوم علیه جایز است ولی ادامه عملیات اجرائی موکول بصدور حکم نهائی است.

ماده ۱۰۲ـ در صورتیکه عواید یکساله مال غیر منقول بتشخیص دادگاه برای‌اداء محکوم به و هزینه اجرائی کافی باشد و محکوم علیه حاضر شود که از موارد آن ملک، محکوم به داده شود عین ملک توقیف نمیشود و فقط عوائد توقیف و محکوم به از آن وصول میگردد. در این صورت قسمت اجراء مکلف است مراتب را به ثبت محل اعلام نماید.

ماده ۱۰۳ـ توقیف مال غیر منقولی موجب توقیف منافع آن نمیگردد.

ماده ۱۰۴ـ توقیف محصول املاک و باغات بارعایت مقررات مواد ۲۰۴ تا۲۰۷ قانون آئین دادرسی مدنی بعمل میاید.

مبحث نهم ـ صورت برداری اموال غیر منقول

ماده ۱۰۵ـ دادورز «مامور اجرا» می‌
بقیه درصفحه ۲۰

اطلاعیه اداره راهنمائی ورانندگی تهران

چون روز چهارشنبه مورخه ۳۶ر۸ر۴ مصادف با میلاد مسعود شاهنشاه آریامهر میباشد و مراسم فرخنده چهارم آبان در استادیوم آریامهر برگزار میگردد. لذا مراتب زیر به آگاهی اهالی و رانندگان محترم پایتخت میرسد و انتظاردارد که در اجرای آن با مامورین راهنمائی همکاری فرمایند :

۱ـ خیابان آیزنهاور حد فاصل میدان شهیدو تقاطع وصال‌شیرازی در شاهرضا از ساعت ۱۸ روز ۳۶ر۸ر۴ تاتخلیه کامل استادیوم ازغرب به شرق یکطرفه میباشد.

۲ـ حرکت وسائط نقلیه از تقاطع‌شاه‌سیمتری بسمت شمال ازساعت۱۸روزمذکور تاتخلیه‌کامل استادیوم ممنوع میباشد.

۳ـ بلوار شهیاد حدفاصل میدان شهیاد الی جاده جنوبی کرج‌ازساعت ۱۸ روز فوق‌الذکر تا تخلیه کامل‌استادیوم از شمال بجنوب یکطرفه‌می باشد.

۴ـ خیابان کن حدفاصل میدان دوم‌آریاشهر الی میدان شهیاد کماکان دوطرفه فقط‌ورود از راه جنوب‌غربی اتوبان‌کرج ممنوع میباشد.

چون خیابان آریاشهر حدفاصل میدان دوم آریاشهر الی‌تقاطع۲۴متری خسرو ازغرب‌به‌شرق یکطرفه‌میباشد بنابراین اتوبوسهای‌شرکت‌واحد میتوانند از خیابان ۲۴ متری خسروبه میدان دوم آریاشهر توجیه شوند .

۵ـ جاده مخصوص کرج حدفاصل تقاطع‌راه غربی استادیوم تامیدان شهیاد ازساعت ۱۸روز مذکور تاتخلیه کامل استادیوم ازغرب بشرق یکطرفه میباشد.

۶ـ حرکت وسائط نقلیه ازسه‌راه نروانسرا سنگ درجاده مخصوص بسمت میدان شهیاد از ساعت ۳۰ر۱۷ روزفوق‌الذکر تاتخلیه کامل استادیوم ممنوع میباشد.

۷ـ حرکت وسائط نقلیه از کرج بسمت تهران در اتوبان کرج از ساعت ۳۰ر۱۷ روز ۴ آبان تا تخلیه کامل استادیوم واعلام بعدی‌ممنوع‌میباشد.

۸ـ بمحض شروع تخلیه پارکینگهای غربی استادیوم ازدرب پارکینگ۱۰ غربی شمال‌بجنوب یکطرفه میباشد.

۹ـ اززمان شروع تخلیه پارکینگهای شرقی جاده شرقی استادیوم از درب پارکینگ ۱۱شرقی شمال بجنوب یکطرفه میباشد.

۱۰ـ بمحض شروع تخلیه‌پارکینگهای شرقی وغربی تاتخلیه کامل استادیوم جاده شمالی مجموعه ورزشی آریامهر حدفاصل جاده عربی‌ای تقاطع جاده‌ن ازغرب بشرق وحدفاصل جاده شرقی الی تقاطع جاده‌ن از شرق بغرب یکطرفه می باشد .

۱۱ـ ورود وسائط نقلیه از شهرزیبا بطرف استادیوم آریامهر از ساعت ۱۸ روز ۴ آبان تا تخلیه کامل استادیوم‌واعلام بعدی ممنوع‌میباشد

۱۲ـ چون اتوبان کرج‌دوطرفه میباشد لذا خروج ازراههای شرقی وغربی استادیوم بمنظور ورود به‌باند شمالی‌اتوبان کرج برای‌عزیمت‌بسمت تهران ممنوع میباشد .

۱۳ـ از زمان تخلیه پارکینگ ها تاتخلیه‌کامل استادیوم جاده شمالی‌مجموعه ورزشی آریامهر حد فاصل جاده های شرقی وغربی استادیوم از شرق بغرب یکطرفه میباشد.

۱۴ـ محل پارک ۸۰دستگاه‌اتوبوسهای‌آموزش وپرورش درپارکینگ۲۱واتوبوسهای شرکت‌واحد درپارکینگ۲۰واتوبوسهای‌شرکت‌کارگران‌وزارت کار منحصرا در پارکینگ ۲۲ شرقی ومحل پارک خودرو های گاردشاهنشاهی وسازمانهای‌انتظامی که جهت انجام ماموریت به‌استادیوم خواهندآمد درپارکینگ ۷و۸ میباشد وپارکینگ های ۴ وه مخصوص وسائط نقلیه مدعوین که دارای کارت سفید ونوارهای قرمز وآبی هستند پارکینگ‌پرس مخصوص‌وسائط نقلیه مدعوینی که دارای کارت سفید وسفیدنوار قرمز کم‌رنگ هستند وسایر پارکینگها مخصوص توقف اتومبیلهای دیگر شرکت کنندگان میباشد .

۱۵ـ چون ظرفیت پارکینگها محدود است لذا ازرانندگان وسائط نقلیه تقاضا میگردد درهنگام ورود به پارکینگها اتومبیلهای خود را ازانتهای پارکینگ پارک نموده تا به‌ترتیب قسمتهای‌جلوتر پرشود .

۱۶ـ حرکت سه‌چرخه ،وانت ،موتورسیکلت‌و دوچرخه دراتوبان وجاده مخصوص کرج وورود به استادیوم آریامهر ومحوطه پارکینگها درروز فوق‌الذکر ممنوع میباشد.

۱۷ـ خروج عابرین پیاده بدون وسیله نقلیه از پارکینگها مجاز نمیباشد وحرکت آنان‌دراول‌جاده اتوبان ممنوع است.

۱۸ـ از رانندگان وسائط نقلیه تقاضا میشود هنگام تخلیه پارکینگها وحرکت دراتوبان‌به‌شاخه خاکی جاده تجاوز ننموده و ایجاد گرد و غبار ننمایند.

۱۹ـ پارک خودروها در خارج‌ازمحوطه‌پارکینگ هاروی پلها وشانه خاکی جاده‌ها ممنوع میباشد.

۲۰ـ مسافرینی که بین ساعات۱۸ تا۲۱مورخه ۳۶ر۸ر۴ قصد عزیمت به‌فرودگاه مهرآباد را دارند میتوانند بااستفاده از جاده اتوبان کرج‌راه شرقی استادیوم‌وجاده مخصوص کرج بفرودگاه بروند مسیرهای وصولی باتوبان عبارتنداز‌تقاطع بزرگراه ونک پهلوی- پاسارگاد ،پل بزرگراه ونک‌اتوبان طرشت، تاج، خیابان کن‌اتوبان.

اداره راهنمائی و رانندگی تهران

پرواز روزانه بدون توقف به فرانکفورت

حرکت از تهران ـ ساعت ۷/۳۰
ورود به فرانکفورت ـ ساعت ۹/۲۵

هواپیمائی ملی ایران «هما»

برای کسب اطلاعات بیشتر و نگهداری جا به آژانس مسافرتی خود و یا به‌دفاتر فروش‌هما مراجعه فرمائید.
دفترفروش‌خیابان‌ویلاتلفنهای ۸۲۹۰۸۰-۹۱۱۲۲۷۳
۹۱۱۲۵۹۱
دفتر فروش‌میدان فردوسی ۹۱۱۲۵۸۰ـ ۸۲۶۵۳۲
دفتر فروش خیابان شاهرضا ۸۲۵۰۶۱ـ ۹۱۱۲۵۹۹

حکم دادگاههای خارجی در مورد...

بقیه از صفحه ۱۹

از توقیف اموال غیر منقول صورت اموال را تنظیم و نسخه‌ای از آن را بمحکوم علیه ابلاغ مینماید تا اگر شکایتی داشته باشد ظرف یك هفته کتبا بقسمت اجراء تسلیم دارد.

مدیر اجرا بشکایات مزبور رسیدگی و در صورتی که شکایت وارد باشد صورت مشخصات مال توقیف‌شده را اصلاح یا تجدید مینماید.

ماده ۱۰۶ـ مراتب زیر باید درصورت اموال غیر منقول قیدشود:

۱ـ تاریخ و مفاد ورقه اجرائیه.

۲ـ محلی که مال غیر منقول در آنجا واقع است.

۳ـ وصف مال غیر منقول باذکر مشخصات ملك و مالك واین‌که ملك مشاع است یا مفروز و اشخاص دیگر نسبت به‌آن حقی دارند یا نه واگر حقی دارند چه نوع حقی است ومنافع ملك بکسی واگذار شده است یا خیر؟

۴ـ حدود ملك و مجاورین آن.

ماده ۱۰۷ـ در صورتی که مساحت ملك معین نباشد دادورز «مامور اجراء» مساحت تقریبی آنرا در صورت قید میکند.

ماده ۱۰۸ـ محکوم علیه حین تنظیم صورت باید اسناد راجع بملك یا مال غیر منقول را به دادورز «مامور اجرا» ارائه‌دهد.

ماده ۱۰۹ـ هرگاه راجع بتمام یاقسمتی از ملك توقیف شده دعوائی در جریان باشد مراتب در صورت قید و تصریح میشود که دعوی درجه مرجعی مورد رسیدگی است.

مبحث دهم ـ ارزیابی و حفظ اموال غیر منقول

ماده ۱۱۰ـ ارزیابی اموال غیر منقول بترتیب مقرر در مواد ۷۳ تا ۷۶ این قانون بعمل خواهدآمد.

ماده ۱۱۱ـ مال غیر منقول بعد ازتنظیم صورت و ارزیابی حسب مورد موقتا بمالك یا متصرف ملك تحویل میشود ومشارالیه مکلف است ملك را همانطوریکه طبق صورت تحویل گرفته تحویل دهد.

ماده ۱۱۲ـ در صورتی که عوائد موجود مال غیر منقول توقیف شود بامینی که طرفین معین کرده‌اند سپرده میشود و در صورت عدم تراضی بشخص امینی که دادورز «مامور اجرا» معین میکند سپرده خواهد شد ولی اگر عوائد وجه نقد باشد بقسمت اجرا تسلیم میگردد.

فصل سوم ـ فروش اموال توقیف‌شده
مبحث اول ـ فروش اموال منقول

ماده ۱۱۳ـ بعداز تنظیم صورت مال منقول و ارزیابی آن در صورتی که نسبت بمحل و موعد فروش بین محکوم‌له ومحکوم علیه تراضی شده باشد بهمان ترتیب رفتار میشود و هرگاه بین طرفین تراضی نشده باشد دادورز «مامور اجرا» مطابق مواد بعد اقدام میکند.

ماده ۱۱۴ ـ فروش اموال از طریق مزایده بعمل میاید.

ماده ۱۱۵ـ اگر از طرف دولت یا شهرداری محلی برای فروش اموال منقول معین شده باشد فروش در آن محل بعمل میاید و اگر محلهائی که معین شده است متعدد باشد فروش در محلی بعمل میاید که برای منافع محکوم علیه ترجیح داده باشد و تشخیص این امر بامدیر اجرا است. هرگاه از طرف دولت یاشهرداری محلی برای فروش معین نشده باشد محل فروش را مدیر اجرا معین میکند.

ماده ۱۱۶ـ در مواردیکه حمل اموال منقول بمحل دیگر مخارج زیاد داشته‌باشد اشیاء توقیف شده در محلی که حفظ‌میشده بفروش میرسد.

ماده ۱۱۷ـ موعد فروش را مدیر اجرا نظر به کمیت و کیفیت اموال توقیف شده معین و آگهی مینماید.

ماده ۱۱۸ـ آگهی فروش بایددر یکی از روزنامه های محلی یك نوبت منتشر شود.

ماده ۱۱۹ـ موعد فروش باید طوری معین شودکه فاصله بین انتشار آگهی و روز فروش بیش از یکماه و کمتر از ده روز نباشد.

ماده ۱۲۰ـ در نقاطی‌که روزنامه‌نباشد همچنین در مورد اموالی که قیمت آنها بیش از دویست هزار ریال نباشد آگهی بجای انتشار روزنامه بتعداد کافی در معابر الصاق و تاریخ الصاق در صورت مجلس قید میشود.

ماده ۱۲۱ـ محکوم‌له یا محکوم علیه میتوانند علاوه بر آگهی که بتوسط قسمت اجرا بعمل میاید آگهی دیگر بخرج‌خود منتشر نمایند.

ماده ۱۲۲ـ در آگهی فروش مال منقول نکات‌ذیل تصریح میشود:

۱ـ نوع و مشخصات اموال توقیف‌شده.

۲ـ روز و ساعت و محل فروش.

۳ـ قیمتی که مزایده از آن‌شروع می شود.

ماده ۱۲۳ـ آگهی باید علاوه برانتشار در قسمت اجرا و محل‌فروش‌هم الصاق‌شود.

ماده ۱۲۴ـ در صورتیکه تغییر روز فروش ضرورت پیداکند مجددا آگهی‌خواهد شد.

ماده ۱۲۵ ـ فروش باحضور دادورز «مامور اجرا» و نماینده دادسرا بعمل‌میاید و صورت‌مجلس فروش بامضا آنها میرسد.

ماده ۱۲۶ـ هرکس میتواند در مدت پنج روز قبل از روزیکه برای فروش‌معین شده است اموالی راکه آگهی شده‌ملاحظه نماید.

ماده ۱۲۷ـ محکوم‌له میتواند مثل سایرین در خریدشرکت‌نماید ولی‌ارزیابان و دادورزها «مامورین اجرا» و سایراشخاصی که مباشر امر فروش هستند همچنین‌اقرباء نسبی و سببی آنان تا درجه سوم نمیتوانند در خرید شرکت کنند.

ماده ۱۲۸ـ مزایده از قیمتی‌که به ترتیب مقرردرمواد ۷۳ تا ۷۵ معین شده‌شروع میشود و مال متعلق بکسی است که بالا ـ ترین قیمت را قبول کرده است.

ماده ۱۲۹ـ دادورز «مامور اجرا» می تواند پرداخت بهای اموال رابوعده قرار دهد. دراین صورت برنده مزایده بایدده درصد بهارا فی‌المجلس بعنوان سپرده به قسمت اجرا تسلیم نماید.

حداکثر مهلت مزبور از یکماه‌تجاوز نخواهدکرد ودرصورتی که برنده مزایده‌در موعد مقرر بقیه بهای‌اموال رانپردازدسپرده او پس‌از کسر هزینه مزایده بنفع دولت ضبط و مزایده تجدید میگردد.

ماده ۱۳۰ـ صاحب مال میتواند تقاضا کند که بعضی از اموال اورا مقدم یاموخر بفروشند و یا این که خود اوبالا ترین قیمت پیشنهادی را نقدا پرداخت و ازفروش آن جلوگیری نماید.

ماده ۱۳۱ـ هرگاه مالی که مزایده از آن شروع میشودخریدار نداشته باشد محکوم‌له میتواند مال دیگری از محکوم علیه معرفی و تقاضای توقیف و مزایده آنرا بنماید یا معادل طلب خود از اموال مورد مزایده بقیمتی که ارزیابی شده قبول کند یاتقاضای تجدید مزایده مال توقیف شده راینماید و در صورت اخیر مال مورد مزایده بهر میزانی که خریدار پیدا کند به فروش خواهد رفت و هزینه آگهی مجدد بعهده محکوم‌له میباشد. و هرگاه طلبکاران متعدد باشند رای اکثریت آنها از حیث مبلغ‌طلب برای تجدید آگهی مزایده مناط اعتبار است.

ماده ۱۳۲ـ هرگاه در دفعه دوم هم خریداری نباشدو محکوم له نیز مال مورد مزایده رابه قیمتی که ارزیابی شده قبول ننماید آن مال بمحکوم علیه مستردخواهد شده.

ماده ۱۳۳ـ تاریخ فروش و خصوصیات مال مورد فروش وبالاترین قیمتی که‌پیشنهاد شده و اسم و مشخصات خریداردر صورت مجلس نوشته‌شدوبامضاء خریدار میرسد.

ماده ۱۳۴ـ تسلیم مال فقط بعداز پرداخت تمام بهای‌آن صورت خواهدگرفت.

ماده ۱۳۵ـ اگر فروش قسمتی ازاموال توقیف شده برای پرداخت محکوم به‌وهزینه های اجرائی کافی باشد بقیه اموال فروخته نمیشود و بصاحب آن مسترد میگردد.

ماده ۱۳۶ـ در مواردزیر فروش ازدرجه اعتبار ساقط و مزایده تجدید میشود:

۱ـ هرگاه فروش در غیر روزوساعت معین یادر غیر محلی که بموجب آگهی تعیین گردیده بعمل‌آید.

۲ـ هرگاه کسی رابدون جهت قانونی مانع از خرید شوند ویابالاترین قیمتی‌را که خواسته است رد نمایند.

۳ـ درصورتی که مزایده بدون حضور نماینده دادسرا باشد.

۴ـ درصورتی‌که خریدار طبق‌ماده ۱۳۷ ممنوع از خرید بوده باشد.

شکایت راجع بتخلف از مقررات‌مزایده در موارد مذکور ظرف یك هفته از تاریخ فروش به دادگاه داده‌میشودو قبل ازانقضای مهلت مذکوریاقبل از اتخاذ تصمیم دادگاه «در صورت وصول شکایت» مال بخریدار تسلیم نخواهد شد.

مبحث دوم ـ فروش اموال غیرمنقول

ماده ۱۳۷ـ ترتیب فروش اموال غیر منقول باستثنای مواردی که دراین مبحث معین گردیده مانند فروش اموال منقول است.

ماده۱۳۸ـ در آگهی فروش بایدنکات ذیل تصریح شود:

۱ ـ نام‌ونام خانوادگی صاحب ملك.

۲ـ محل وقوع ملك‌و توصیف اجمالی آن‌و تعیین این‌که ملك محل سکونت یا کسب و پیشه یا تجارت یا زراعت و غیره است.

۳ـ تعیین این که‌ملك ثبت شده‌است یانه.

۴ـ تعیین این‌که ملك در اجاره است یانه‌و اگر در اجاره است مدت ومیزان اجاره.

۵ـ تصریح باین که ملك مشاع‌است یا مفروز وچه مقدار از آن فروخته میشود.

۶ـ تعیین حقوقی که اشخاص نسبت به آن ملك تحت هرعنوان دارند.

۷ـ قیمتی که مزایده از آن شروع میشود.

۸ـ ساعت و روز و محل مزایده.

ماده ۱۳۹ـ آگهی فروش بترتیب‌مقرر در مبحث‌قبل منتشر خواهدشد. آگهی مزبور در محل ملك نیز الصاق میگردد.

ماده ۱۴۱ـ پس از انجام مزایده‌صورت مجلس تنظیم ودرآن نام ونام خانوادگی مالک و خریدار و خصوصیات ملک و قیمتی که بفروش رسیده نوشته میشودو بضمیمه پرونده اجرائی بدادگاهی که‌قسمت اجرای آن دادگاه اقدام بفروش کرده‌است تسلیم میگردد.

ماده ۱۴۲ـ شکایت راجع به تنظیم صورت ملک وارزیابی آن و تخلف از مقررات مزایده وسایر اقدامات دادورز مامور اجراء) ظرف یکهفته از تاریخ وقوع به دادگاهی که دادورز (مامور اجراء) درآنجا ماموریت دارد داده میشود دادگاه در وقت فوق‌العاده بموضوع شکایت رسیدگی ودر صورتیکه شکایت راوارد و موثر دانست اقدامی را که برخلاف مقرراتشده

است ابطال ودستور مقتضی صادرخواهد نمود. قبل از اینکه دادگاه‌در موضوع شکایت اظهار نظر نماید سند انتقال داده نمیشود.

ماده ۱۴۳ـ دادگاه در صورت احراز صحت جریان مزایده دستور صدور سند انتقال را بنام خریدار میدهد و این‌دستور قطعی است.

ماده ۱۴۴ـ در مواردیکه ملک خریدار نداشته ومحکوم‌له آنرا در مقابل طلب‌خود قبول نماید مالک ظرف دو ماه از تاریخ انجام مزایده میتواند کلیه بدهی و خسارات وهزینه‌های اجرائی را پرداخته و مانع انتقال ملک بمحکوم‌له شود. دادگاه بعد ازانقضای مهلت مزبور دستور انتقال‌تمام یاقسمتی از ملک را که معادل طلب‌محکوم‌له باشد خواهد داد.

ماده ۱۴۵ـ هرگاه مالک حاضر بامضاء سند انتقال بنام خریدار نشود نماینده دادگاه سند انتقال را در دفترخانه اسناد رسمی بنام خریدار امضاء مینماید.

فصل پنجم ـ اعتراض شخص ثالث

ماده ۱۴۶ـ هرگاه نسبت بمال منقول یا غیر منقول یا وجه نقد توقیف شده‌شخص ثالث اظهار حقی نماید اگر ادعای مزبور مستند بحکم قطعی یا سند رسمی باشد که تاریخ آن مقدم بر تاریخ توقیف است،توقیف رفع میشود در غیر اینصورت عملیات اجرائی تعقیب میگردد و مدعی حق برای جلوگیری از عملیات اجرائی و اثبات‌ادعای خود میتواند بدادگاه شکایت کند

ماده ۱۴۷ـ شکایت شخص ثالث در تمام مراحل بدون رعایت تشریفات آئین دادرسی مدنی وپرداخت هزینه دادرسی رسیدگی میشود. مفاد شکایت بطرفین ابلاغ میشود ودادگاه بدلائل شخص ثالث و طرفین‌دعوی بهر نحو ودر هرمحل‌که‌لازم بداند رسیدگی میکندو در صورتیکه دلائل شکایت راقوی یافت قرار توقیف عملیات اجرایی را تا تعیین تکلیف نهائی شکایت صادر مینماید. در اینصورت اگر مال مورد اعتراض‌منقول باشد دادگاه میتواند با اخذ تامین مقتضی دستور رفع توقیف و تحویل مال را به معترض بدهد.

بشکایت شخص ثالث‌بعداز فروش‌اموال توقیف شده نیز بترتیب فوق رسیدگی خواهد شد.

تبصره ـ محکوم‌له میتواند مال دیگری‌را از اموال محکوم علیه بجای مال مورد اعتراض معرفی نماید. در اینصورت آن مال توقیف واز مال مورد اعتراض رفع توقیف میشود و رسیدگی بشکایت شخص ثالث نیز موقوف میگردد.

سومین (آخرین) بخش این مطلب را درشماره آینده مطالعه فرمائید

با پرمابالانس

بدون استفاده ازمکانیك چرخهای اتومبیلتان را برای همیشه بالانس کنید.

آزمایش شده وتضمین‌شده درآمریکا....

پرمابالانس ازلرزش اتومبیل و زدن چرخها جلوگیری میکند

پرمابالانس باعث استواری بیشتراتومبیل و رانندگی مطمئن‌تر میشود

پرمابالانس درهرشرایطی چرخها را بحالت بالانس همیشگی نگهمیدارد

پرمابالانس ۳۵٪ بعمرلاستیك میافزاید و۳۰٪ دقت ترمزرا بیشتر میکند

PERMABALANCE

نمایندگان فروش در تهران:

- خیابان ملت پاساژمهدوی فروشگاه ثالثی تلفن ۳۱۸۴۱۱ـ۳۴۶۱۰
- میدان قزوین فروشگاه ایران یدك تلفن ۵۳۵۴۱۶
- تهران‌نو خیابان پدرثانی فروشگاه فالرمون تلفن ۷۹۶۳۵۴

شهرستانها:

- مشهد خیابان سعدی پاساژسعدی شرکت بی.جی.اچ تلفن ۴۳۵۷۵ـ۲۱۷۹۹
- کنبدکاوس خیابان پهلوی نمایشگاه اتومبیل تابنده تلفن ۶۳۹۵
- اصفهان میدان پهلوی اول فروغی فروشگاه توکل تایر تلفن ۲۶۷۷۷
- خرمشهر شرکت آر.تی.کو تلفن ۳۹۲۶

همیشه بالانس باپرمابالانس

نماینده انحصاری شرکت ساراب تلفن ۶۲۱۵۱۴ تهران خیابان عباس آباد مقابل سینما شهرفرنگ شماره ۴۳

برای سایرمناطق تهران وشهرستانهائی که نماینده نداریم نماینده فعال میپذیریم

اطلاعیه بانك رهنی ایران

برای پیش فروش آپارتمان در تبریز

بانك رهنی ایران تعداد ۸۶۴ دستگاه آپارتمان دو وسه اطاق خوابه در ۲۷ بلوك چهارطبقه در قطعه‌زمینی بمساحت ۱۴۴۰۰۰ متر مربع در جبهه شمالی بولوار رضا پهلوی تبریز فلکه کلکته‌چی احداث وبرای فروش عرضه مینماید.

هردستگاه آپارتمان دارای سالن پذیرائی وناهارخوری، هال، آشپزخانه وسرویس وهمچنین یك پارکینك علیحده میباشد، در این مجموعه مراکز آموزشی وفرهنگی و ورزشی وتجارتی پیش بینی‌شده است.

بهای آپارتمانها:

بهای آپارتمانها برای هر متر مربع ۲۳۰۰۰ ریال پیش‌بینی شده است که‌شامل بهای‌ساختمان وتاسیسات و پارکینك و محوطه سازی میباشد.

متقاضیان ۲۵٪بهای پیش‌بینی شده را نقدابه بانك خواهند پرداخت، ۱۰٪بهای آپارتمان ۹ماه بعداز عقد قرارداد تخصیص آپارتمان و۱۵٪بهای آپارتمان هنگام تحویل دریافت خواهد شد و ۵٪ بقیه بهای آپارتمان بصورت وام‌بانك رهنی‌ایران برذمه خریدار باقی خواهد ماند که بابهره۱۱٪در سال ودرمدت۱۵ سال باقساط ماهیانه تقسیط ووصول خواهد گردید.

مشخصات ساختمانها:

اسکلت ساختمان ها، فلزی.
روکار، آجر سفید و سیمان.
پنجره‌ها، پروفیل گالوانیزه.
دربهای داخلی، چوبی باروکش ٤ میلیمتری خارجی.
سقف، سبك از نوع ایتالران.
سیستم گرمایش، دستگاه حرارت مرکزی
سیستم برودتی، کولر آبی.
انشعاب، آب و برق.
دستگاه تصفیه فاضلاب مرکزی.
طبقه هم‌کف، پیلوتی.

تاریخ اجراء:

عملیات اجرائی مجتمع از شهریور ماه ۲۵۳۵ آغاز شده و بیست درصد از کل عملیات طرح‌نیز بپایان رسیده است.مدت اجراء طرح دوسال‌ونیم پیش‌بینی شده است.

ترتیب خرید:

علاقمندان میتوانند برای کسب‌اطلاعات‌بیشتر وآگاهی از شرایط‌خرید وقیمت هر یك از واحد های‌مسکونی ومیزان‌پیش‌قسط همه‌روزه‌درساعت اداری ببانك رهنی ایران .شعبه تبریز مراجعه فرمایند. م‌الف۱۷۷۷۷ ۱ـ۳

بانك رهنی ایران

تاریخ ۲۷ر۷ر۳۶
شماره ۱۲۱۹۷۰

آگهی ازشرکت مخابرات ایران

بمنظور گسترش و فراهم‌آوردن امکانات بیشتر برای واگذاری شماره های جدید قسمتی ازکابل های منطقه زیر مربوط به مرکز تلفن محمودیه بعلت ضرورت فنی از تاریخ ۷ر۸ر۲۵۳۶ برگردان میشود وناگزیر اختلالاتی‌درارتباط تلفنی‌مشترکان محترم روی خواهد داد. (شماره تلفن مشترکان‌گرامی تغییر نخواهد کرد)

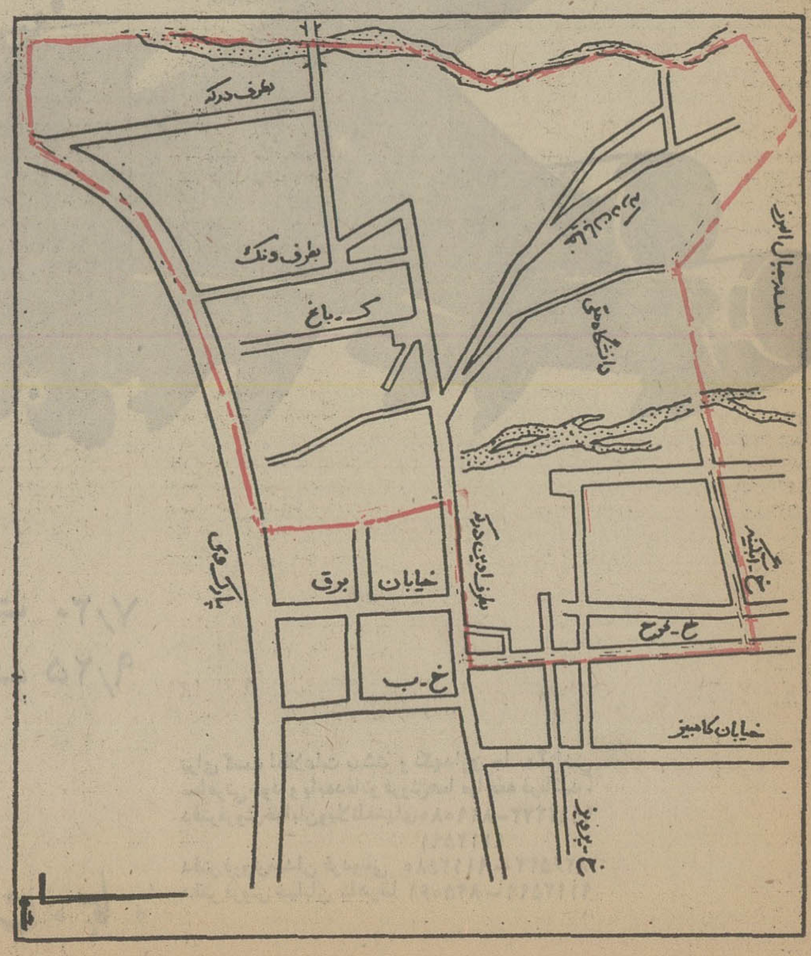

رانندگان، رنك نارنجی را...

بقیه ازصفحه۱۲

عابران پیاده هم‌نوزآموزش کافی ندارند، قشری از این عابران پیاده اصولا پیاده‌رو را جای مناسبی برای عبور نمیدانند و کنارههای خیابان را به پیاده‌رو ترجیح می‌دهند سر چهارراهها بدون لحظه‌ای مکث، اعم ازاینکه چراغ قرمز باشد یا سبز به حرکت میافتند و راه عبور اتومبیلها را مسدود می‌سازند، در شب بدون حسابگری و رعایت فاصله اتومبیلها، عرض خیابان‌را به آهستگی طی میکنند درحالیکه به سبب خلوت بودن خیابانها اتومبیل ها سرعت بیشتری دارند و به دلیل نوربالای‌اتومبیل‌مقابل، دید کافی هم ندارند.

اینها و صدها علت‌دیگر، سبب میشود که سلامت جامعه ما دربرابر رانندگی های غلط، آسیب پذیرشود و امنیت جانی و مالی مردم تهران یا بعضی از شهرهای دیگر به خطر بیفتد.

(تلفن ۱۱۵)
ویژه اطلاعات مرکز اورژانس خراسان (مشهد)

دانشگاه ملی ایران

افتتاح بخش های جدید

درمرکز پزشکی آموزشی و درمانی فرحناز پهلوی این‌دانشگاه (واقع درخیابان سوم اسفند) علاوه بر بخش اورتوپدی، بخشهای (جراحی عمومی)وبیماریهای داخلی وفوریتهای پزشکی‌نیز افتتاح شدند وآماده پذیرش بیمار میباشند.

دانشگاه ملی ایران

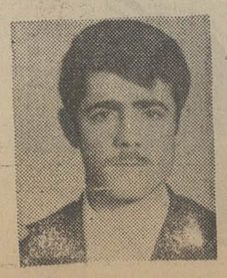

صاحب عکس مجید کاظمی ۲۷ ساله ۹ روز است خبری از وی نیست هرکس اطلاعی از نامبرده دارد خواهشمند است به‌آدرس‌تهران ـ امیرآباد ـ خیابان سیمیندخت کوچه مهران پلاك ۹ یاتلفن ۹۳۵۰۸۷ خبر دهد.
آ ـ ۱۰۷۸۱

سیامك ذوقی ۱۷ ساله‌فرزند عباسعلی دانش آموز سال‌سوم نظری‌ازجمعه ۲۲ر۷ر۳۶تاکنون خبری از وی نیست هرکس اطلاعی از نامبرده دارد خواهشمند است‌بتلفن ۷۸۰۸۲۸ آقای محتشم یا ۵۲۴۶۹۹فخرالزوقی خبر دهد.
آ ـ ۱۰۷۷۵

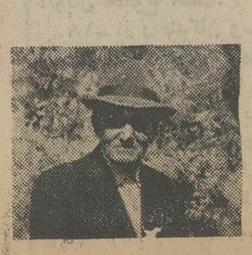

آقای حبیب ظهوری ۸۰ساله در محوطه تهران‌نو از روز جمعه گذشته که از منزل خارج شده دیگر مراجعت نکرده‌است کسانیکه او را دیده یا خبری از وی دارند لطفا وسیله‌تلفن های۷۵۴۹۱۷و ۶۲۲۳۵۴ اطلاع داده ومژدگانی دریافت دارند
۱ـ۲ آ ـ ۱۰۷۸۵

دیدار و گفت و گوئی شتابزده با آنتونی کوئین

آنتونی کوئین:

سینمای ایران باید خود را به جهان تحمیل کند

علی اکبر عبداللهی

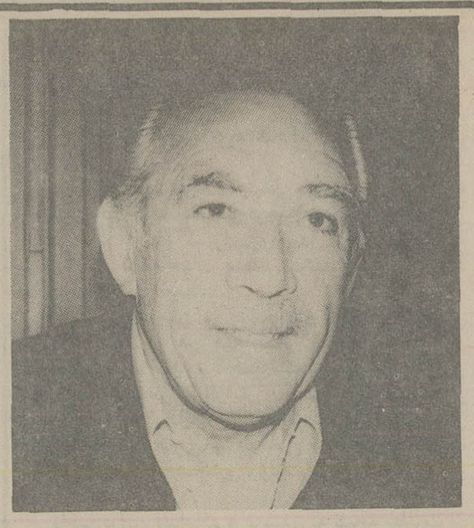

وقتی به تالار کاخ تیموری وارد می شوم چهره «انتونی کوئین» در میان انبوه جمعیت قابل تشخیص است، چون بالای بلندش باعث شده است که از دیگران متمایز باشد.

به سراغش می روم فقط به قصد حال و احوال و دیدن هنرمندی که بسیاری معتقدند یک سوپر استار است و هنوز هم بازی زیبای او در فیلم زوربای یونانی و زنده باد زاپاتا را فراموش نکرده‌ام. انجمن جمعیت او را محاصره کرده اند که پیشنهاد مصاحبه را به آسانی می پذیرد به این امید که از آن تنگنا رها شود.

بکناری می رویم و روبروی هم قرار می گیریم. من سینمائی نویس نیستم و طبعا برای یافتن سئوالی که باید اغاز گر حرفمان باشد دچار تردید می شوم.

در لحظات تردید به چهره‌اش نظر می افکنم پیراست، اما سرشار از نیرو و انرژی. پر توان می نماید و چموش. هنوز هم درخنده اش شیطنتی کودکانه وجود دارد، با اینکه محبوب است پا را از اندازه درازتر نمی کند، مودب است و منتظر که چیزی بپرسم. بصدا در میایم:

* فکر می کنی در این بلبشوی میهمانی می توانی برای پاسخ دادن به پرسشهای من ارامش داشته باشی، یا رفع تکلیف است؟

انتونی کوئین: اگر فیلمهای مرا دیده باشی، یکی از خصوصیات من خونسردی است، اگر ظاهر شدن در هر جمعی می توانست مرا دستپاچه کند و یا حداقل هیجان زده، می بایست تاکنون هزار کفن پوسانده باشم.

* پس بهتر است اول از کاروانها حرف بزنیم که در اصفهان آن را بازی می کنی؟

انتونی کوئین: در این مورد بخصوص چیزی نمی توانم بگویم، چون هنوز کار بجائی نرسیده است که در مورد ارزشهای فیلم حرف بزنیم.

و جز این مورد هم من نمی توانم چیز دیگری بگویم.

* حداقل می توانیم با این سئوال، که نقشت را در کاروانها دوست داری یا نه، حرفهامان را ادامه بدهیم.

انتونی کوئین: مسلم است که نقشم را دوست دارم، چون هنوز آنقدر درمانده نشده‌ام که هرنقشی را علی رغم میلم بپذیرم. کاروانها هم جزئی از پرونده هنر بازیگری انتونی کوئین است که بعنوان یک سوپراستار آن را می شناسند.

* خودت هم به سوپر استاربودنت معتقدی؟

انتونی کوئین: شکسته نفسی بیهوده را دوست ندارم، اما فکر می کنم هیچکس به اندازه من درشکل بخشیدن به شخصیت های متفاوت دردنیای سینما موفق نبوده است، شما این را به چه حسابی می گذارید؟ مگر معنی سوپر استار جز این است.

* حالا که آن غرور جاری درفیلمهای زوربای یونانی و یا زنده باد زاپاتارابه یاد می آورم می بینم که تو نقش خودت را بازی کرده‌ای.

انتونی کوئین: برای من غرور یعنی زنده بودن و اگر روزی قرارباشد غرورم را کناری بگذارم بی گمان روز مرگم فرارسیده است و این را هم بگویم که حالا خیال مردن ندارم.

* می توانی بگویی کدام یک از فیلمهایت را دوست داری؟

انتونی کوئین: همه فیلمهایم را.

* همه را

انتونی کوئین: حتی فیلمهایی را که دیگران فکر می کنند فیلمهای بدی هستند. تازه این سری فیلم ها را از فیلم های خوش اقبال بیشتر دوست دارم، چون این فیلم ها حالت یک بچه را دارند

* بعنوان یک مدعی سوپر استار بودن می توانی سینما را تعریف کنی؟

انتونی کوئین: سینمای صنعتی را یا سینمای هنری را؟

* فرق نمی کند.

انتونی کوئین: نه، چون تعریفی که مورد نظر من است بطور خلاصه نه پذیرفتنی است و نه درک کردنی و مشروح آن هم در این جا نمی گنجد.

* از هر راهی که می‌رویم به بن بست می‌رسیم؟

انتونی کوئین: برای اینکه جهان در حد ارتباط انسانها به بن بست رسیده است.

لابد دلت می خواهد بگویم فلانی خوب است و فلانی بد و فلان تصور انسان غلط است و فلان کردار درست، اما این ها به من و تو چه؟

* مگر برای کارت رسالتی قائل نیستی؟

انتونی کوئین: قبلا هم از زبان ایرانیها رسالت را شنیده‌ام و تفسیرش را هم پرسیده‌ام، چون نتوانسته‌اند تفسیر مناسبی از رسالت بدهند من هم نتوانسته‌ام به آنها جواب درستی بدهم، چون رسالت درمیان آنها یعنی وظیفه و من وظیفه‌ام فیلم بازی کردن است.

* فکر می‌کنم این گفتگو چیز جالبی برای خوانندگان نداشته باشد؟

آنتونی کوئین: مگر با دیگران که مصاحبه می کنید حرفهای دیگری می‌زنند؟

* هر کس به نوعی در باره کارش و افکارش توضیح می‌دهد.

آنتونی کوئین: لابد با اغراق؟

* افرادی را که می‌شناسیم، اغراق شان را نمی‌پذیریم.

آنتونی کوئین: پس چه لزومی دارد که مصاحبه می کنید، چون اغراق هم جزئی از شخصیت آنهاست که شما می‌خواهید آنها را بشناسید.

* پس از این بحث بگذریم و به سینما بپردازیم.

آنتونی کوئین: شما باید تمام فیلمهای مرا دیده باشید تا بتوانم در مورد کار من رویا رو به نقد و نظر بپردازیم، که مطمئنم همه فیلمهای مرا ندیده‌اید؟

* حق با شماست.

آنتونی کوئین: پس بهتر است همین جا مطلب را تمام کنیم، چون شام دیر می‌شود.

* یک سئوال دیگر را هم جواب بده تا کار را تمام کنیم.

آنتونی کوئین: باشد، بپرس.

* فکر می کنی کاروانها در حد ادعایی که راجع به آن می‌شود، فیلم موفقی باشد؟

آنتونی کوئین: اگر می‌توانستم با قاطعیت آینده یک فیلم را پیش بینی کنم دستمزدم را چند برابر میکردم.

* یک سئوال دیگر؟

آنتونی کوئین: می‌دانم تا حرفهایت تمام نشود ول کن نیستی،

بقیه در صفحه ۲۳

موسیقی، رقص و آواز نواحی ایران

تنبور نوازان کرمانشاه

از ظرافت یک حرکت تا صلابت یک آواز

بخش عمده و قابل توجهی از برنامه های جشن فرهنگ مردم را رقص و آواز نواحی ایران تشکیل می داد و بی اغراق زیباترین بخش آن را. درست نمی دانم برنامه های موسیقی «پرو»، خوانندگان و نوازندگان کشور عراق و «قوالی» پاکستان را هم دراین مبحث بگنجانم یا نه، چون درصورت اتکا به موسیقی بودنشان به هیچ ترتیبی به موسیقی و رقص نواحی ایران نمی چسبند و اگر ازاین مقال هم آنها را برانیم جائی برای آنها نداریم، همانطور که وجود موسیقی سنتی «پرو» جائی دردل بینندگان نداشت.

بهر صورت و بالاجبار درمختصر نگاهی، وضعیت موسیقی کشورهای شرکت کننده را روشن می کنیم، کار را بابرنامه نوازندگان و خوانندگان عراقی آغاز می کنیم که دردوروزه آخر جشن رسیدند و آنطور که از معرفی نامه هایشان و نامهای شناخته شده‌شان برمی آمد اینان، علیرغم برنامه خوبی که ارائه دادند، اصولا ارتباطی به موسیقی سنتی و یا مردمی عراق نداشتند. این گروه بهترین خوانندگان و نوازندگان روز عراق بودند. آنها آمده بودند با شکلهای پرزرق و برق، موسیقی امروز عراق را به نمایش بگذارند که با اصول مورد قبول برنامه جشن مغایرت داشت.

بعلاوه که این گروه دردوروز آخر جشن به اصفهان وارد شد و بهمین خاطر دربرنامه های جشن جائی نداشت و برگزار کنندگان باهزار دوزو کلک جائی برای برنامه آنها پیداکردند که آخرین آن برنامه ها هم باقهر هنرمندان عراقی کارش به تعطیل کشید.

هنرمندان عراقی می خواستند درتالاری برنامه اجرا کنند که بخاطر نبودن برنامه قبلی میکرفون و بلندگو نداشت و لاجرم تماشاگری هم درمیان نبود، و هنرمندان عراقی هم تن به این کار ندادند. اما درهمان برنامه‌ای که از آنها دیدیم موسیقی خوب امروز عراق را به جای موسیقی سنتی بخوردمان دادند. گروه «پرو» هم چیزی درچنته نداشت، چون موسیقی آنها عبارت از ابتدائی ترین آهنگهائی بود که بخاطر آسانی دراجرا و فراگیری درمیان انبوه آهنگهای پرطمطراق موسیقی علمی «پرو» باقی مانده است، اما همین موسیقی آشنا هم نتوانست فتح بابی دریافتن رابطه های فرهنگی مردم دوکشور دورهم از جهان باشند. قوالی پاکستان که یک مراسم آئینی است اگر چه دراین میان آشناتر از بقیه برنامه های خارجی بود اما آنهم بنا به گفته عزیز میان «قوال» برجسته و معروف پاکستان ـ دیگر آن قوالی سنتی نبود.

اگر قصد این بود که باشکلهای قدیمی و سنتی هنرها راه فرهنگ را برای یافتن ارتباط ـ بپیمائیم، قوالی عزیز میان باهمه تسلطش به درداین کار نمی خورد. چون عزیز میان قوالی امروز را که خود خالق آنست دربرنامه جشن فرهنگ مردم اجرا کرد. قوالی عزیز میان بیشتر کلام بود و کمتر موسیقی درحالیکه قوالی قدیم پاکستان بیشتر موسیقی بوده و کمتر کلام.

باز می گردیم به بحث رقص و آواز نواحی ایران که گفتیم پربارترین و زیباترین بخش برنامه ها بود.

به کار تنبور نوازان کرمانشاهان نظر می افکنیم که چه شوروحالی داشت و چه خلسه‌ای به جان بینندگان ریخت. انان لباسهای یکپارچه سپیدشان که گوئی پوشاکی دوخته از زهداست و عشق، برصحنه آمدند و دردوسوی خواننده‌ای که ترجیع بند مشهور شیخ بهارا باید میخواند نشستند و نواختند و او خواند:

ای تیرغمت را دل عشاق نشانه
جمعی به تو مشغول تو غایب زمیانه

هنوز طنین گرم آواز او و قدرتش که صلابتی را درصدایش جاری می کرد درگوشمان بود که خواننده و رقصندگان تربت جام آمدند و رقصشان که بازمانده حرارت جنگ بود و ظاهر کردن لذت درلحظات فراغت شبهای پیروزی، این چابک رقصندگان می نمودند که رقصشان یادگاری است از روزگارانی که جنگاوران با شمشیر، پیروزی را تجربه می کرده‌اند. نه با توپ و تانک وباز هم حرف آن کارشناس رقص را تاکید می کردند که این رقص با شمشیر (به جای چوب امروزی) شب هنگام که گروههای متخاصم به قصد استراحت می آمده‌اند، دراردوی پیروزان اجرا می شده است و عجب توانی می خواهد این همه جست و خیز و چالاکی.

اینان نیز غرور را درصحنه حکایت کرده بودند و رفته بودند که گروه خواننده، نوازنده و رقصنده ترکمن آمد. آنکه سرنا می نواخت، سرنا که نه: نمی دانم چه نامی به آن بدهم ولی بهرحال چیزی بود حدواسط سرنا و شیپور ـ چه همراهی جانانه‌ای کرد با رقصندگان که تداعی قدرت بود و جسارت و آنکه به تنهائی نواخت و خواند، چه شوخ و شنگ بود و چه نشاطی را باحرکت دستانش و تک ضربه هائی که به کاسه سازش می زد، القا می نمود.

دختران و پسران کرد امدند برصحنه که برقصند و درانتظار که نوازنده قره‌نی کارش را به پایان برساند اما آن پیرسالخورده چه زیبا آهنگهای کردی را نواخت و زیر و بم صدای سازش چنان بود که گوئی بیش از تمام سازهای بادی قدرت دارد و حدسمان هم درست بود، چون یک کارشناس موسیقی گفت این صداها که پیرمرد از سازش بیرون می آورد برای آنان که با این ساز آشنائی دارند غیرقابل باور است. اما پیرمرد چشمش را از انبوه جمعیت تالار گرفته بود و درهوای صدای سازش پرواز می کرد. گوئی درتالاری سربسته دربسته نبود که ساز می زد.

پس از این نوازنده، خواننده ای کرد زبان که چه خوش خواند برنامه اجرا کرد وپس از آن رقص دختران وپسران کرد آغاز شد که گوی کارشان مفهومی خاص داشت. در هم شدنها وجدا شدن هایشان بی هدف نبود واگر دقت می کردی می توانستی برای حرکات مفاهیمی خاص پیدا کنی.

دختران کهکیلویه آمدند ورقصیدند با لباسهای رنگارنگشان ودستمالهای حریرشان که با موج دستان افراشته برفراز سرشان موج بر می‌داشت، سرخ، سبز، زرد، آبی ورنگهای شاد دیگر که نگاه را در رنگین کمانی از حرکت مواج دستها میهمان می کرد.

رقص این گروه از دختران کهکیلویه گونی بازی زیبای رنگها بود، در نظمی از حرکت تن رقاصان وشتاب نور در گریز رنگها.

برنامه رقص وآواز نواحی ایران بجرات بهترین بخش برنامه بود وچنین می‌نمود که اینان از صحرا به صحنه آمده اند وهرگز کسی تعلیمشان نداده است وخودشان هستند که در می‌یابند تماشاگر چه از آنها چه می‌خواهد فرصت‌عبورخستگی را از فضای سالن نمی‌دهند.

هر گروه که می‌آید، از گروه دیگر زیباتر وچالاکتر است وهمه دور از الفت با اصول وفنون صحنه گردانی.

نمی‌دانم این همه ظرافت وزیبائی را چگونه می توان به شهرهای بزرگ آورد وجای رقصهای خارجی را به آنها داد که اسیر فرم نشوند، ولی باید اعتراف کرد که این رقص وآوازها توان آن را دارند که بجای هر رقص وآواز بیگانه ای کار سازی کنند ودر نمانند وکمبودی احساس نشود.

عاشیقهای دوره گرد و سرگردان آذربایجان هم آمدند و شور و حالی را بجا نها ریختند. سازهاشان یکی بالابان است که از نوع ساز های بادی است و صدایی بسیار دل انگیز دارد و دیگری سازی مضرابی از نوع تنبور ولی بزرگتر از آن به دایره زن هم اشاره کنیم که به جمع آنها اضافه شده بود.

آهنگهایی که عاشقان می نواختند همه با اشعاری همراه بود که در مدح بزرگان و دلاوران سروده شده است. گروه عاشقها هم همه خواننده اند و هم نوازنده.

به دهل زنان آذربایجان هم اشاره کنیم که از مراغه آمده بودند وبادهل هنر نمایی کردند، ریتم کار اینان در قالب فرمهای موسیقی علمی نمی گنجد، اما هر چه هست کار دهل زنان مراغه زیباست.

دوپرواز اختصاصی سوپر جت ۷۰۷ هواپیمایی
سنگاپور هر هفته روزهای شنبه و دوشنبه شما
را از تهران از طریق کلمبو، همانروز ۵/۵۰
دقیقه بعدازظهر به سنگاپور میرساند.
در هواپیما به شما سرویسی تقدیم می کنیم که حتی
شرکتهای هواپیمائی دیگر نیز درباره آن
صحبت می کنند.

A great way to fly
SINGAPORE AIRLINES

جهت اطلاعات بیشتر یا رزرواسیون: لطفاً با آژانس مسافرتی خود یا هواپیمائی سنگاپور تهران ـ خیابان ویلا شماره ۵۵ طبقه چهارم تلفن: ۸۲۷۳۵۶ تماس بگیرید.

357R

انعکاس شور جوانی و سالهای بیخبری در این فیلم چشمها را خیره میکند و لحظاتی از بهترین دقایق عمر خود را با تماشای این اثر جسورانه خواهید گذراند

از فردا صبح فقط در

سینما پارامونت

سینمای ممتاز ۴ ستاره ★★★★

تماشای این فیلم برای اشخاص کمتر از ۱۸ سال ممنوع است

درسال ۱۹۷۲ دو خبرنگار امریکائی با زرنگی خاص روزنامه نگاران حرفه‌ای پرده از روی اسرار ماجرای «واترگیت» برداشتند و بزرگترین بحران سیاسی امریکا را بوجود آوردند که پس از کشمکشهای فراوان منجر بسقوط نیکسون از ریاست جمهوری شد... و اینک دو هنرمند جوان سینمای امریکا درنقش این دو خبرنگار جسور شما را درجریان این ماجرای پنهانی میگذراند

آغاز هفته سوم نمایش در

سینما دیاموند

همه مردان رئیس جمهور

رنگی ـ محصول برادران وارنر "ALL THE PRESIDENT'S MEN"

گیشه سینما همه روزه برای رزرو بلیط آماده است
۱۱/۱۵ صبح ۲/۳۰ـ ۵ـ ۷/۳۰ـ ۱۰ بعدازظهر

روزهای شنبه دنیای ورزش

لاندو بوزانکا

کمدین محبوب شما به تهران آمده و بمناسبت ورودش اینک یکی از بهترین فیلمهای او تقدیم همگان میگردد

از امشب فقط در

سینما پولیدور

فیلمی که شما را میخنداند، میخنداند، میخنداند!

پخش از: سازمان سینمائی شهرتماشا

برای رزرو بلیط بگیشه سینما مراجعه فرمائید

از صبح چهارشنبه فقط در

سینمار کس

هنرمند محبوب سینمای هند «راج کاپور»

در اثری ممتاز و بی همتا

به شیوه فیلمهای پلیسی کلاسیک و با توجه به علاقه روزافزون تماشاگران سینما به کاراگاهان خصوصی، اینک هنرمند مورد تحسین شما «پل نیومن» درنقش «هارپر» ـ یک کاراگاه خصوصی باهوش و زرنگ حادثه آفرین این اثر بدیع پلیسی و جنائی است

برنامه امشب و هرشب

سینما رادیوسیتی

اطلاعیه هیئت اجرائی موقت انجمن تهیه کنندگان فیلم ایران

پیروانحلال انجمن تهیه کنندگان فیلم ایران باطلاع میرساند:

درحال حاضر مشکلات بنیادی سینمای ملی ایران که بخصوص طی ششماهه اخیر درجلسات گوناگون انعکاس وسیعی داشته ابعاد گسترده‌تری پیدا کرده است چنانکه بهیچ شکلی ادامه حیات مستمر سینمای ایران درشرایط فعلی امکان پذیر نیست.

کوششهای انجمن و اعضای آن و حتی هماهنگی وزارت فرهنگ و هنر هیچ کدام نتوانست نتیجه قابل ملاحظه‌ای عاید نماید و انجمن متقاعدشد مسائل سینمای ملی نظیر عوارض ـ افزایش مختصر درقیمت بلیط و غیره تنها درحد وظایف وزارت فرهنگ و هنرنیست و نیاز به جلب همکاری و همگامی دستگاههای مختلف مملکتی دارد که با همکاری وزارت مربوطه اقدام فوری بعمل آورند.

تاخیر دراین اقدامات و نرسیدن به نتیجه مطلوب از تلاشهای پی‌گیر ـ انجمن را مصمم به انحلال نمود لذا درنشست چهارشنبه بیست و هفتم مهرماه با اکثریت آراء انحلال صورت گرفت و پنج نفر از اعضا برای تسویه امور و تماس های احتمالی بعنوان هیئت اجرائی ـ تعیین گردیدند.

هیئت اجرائی امیدواراست درآینده امکاناتی بوجود آید که به تجدید حیات سینمای ملی ایران کمک نماید و این هیئت نیز برای هرگونه مشاوره و تبادل نظر دراختیارهمه ـ دستگاههای ذینفع خواهند بود.

با احترامات
هیئت اجرائی موقت انجمن تهیه کنندگان فیلم ایران

چارلی چاپلین

بزرگترین هنرمند و کمدین درتاریخ سینما اینک یکی از شاهکارهای مسلم و تحسین شده خود را تقدیم همه دوستارانش می کند

از امشب فقط در

سینما سینه موند

سینمای ممتاز ۴ ستاره ★★★★

چارلی چاپلین درفیلم

شوخ‌ترین مرد دنیا

بزرگترین فیلم درتمام تاریخ سینما

از امشب دوم آبان در

متروپل ـ کسری ـ پانوراما

فیلم ۲۵ میلیون دلاری دینودولارنتیس

کینگ کونگ

زرنگی ـ محصول ۱۹۷۷ ـ کارگردان: جان گیلرمین

همزمان با تهران در شهرستانهای:
★ گرگان (مولن روژ) ★ همدان (پارس)
★ بابل (پاسارگاد) ★ بندر پهلوی (شیر و خورشید)

پرفروش ترین فیلم سال ۱۹۷۷

اقتباس از داستان پرتحرک «پیتربنچلی» نویسنده موفق امریکائی که با کتاب «اواره ها» دنیا را تکان داد

امشب و هرشب درسینماهای

ریولی ـ کاپری

سینماهای ممتاز ۴ ستاره ★★★★

به‌وزن آب‌های همه اقیانوس‌ها
«ژرفنا» براعصابتان سنگینی خواهدکرد

رابرت شا ـ ژاکلین بیسه
نیک‌نولتی و ایلای‌والاک در

ژرفنا

کارگردان: پیتریتس ـ موزیک از: جان‌باری
رنگی ـ محصول ۱۹۷۷ کلمبیا

نمایش با صدای استریوفونیک ۶ باندی

از فردا صبح فقط در

سینما شهر قشنگ

سینمای مخصوص خانواده ها

شاه‌لیر

برنده جایزه اول جشنواره جهانی فیلم تهران بعنوان بهترین فیلم بمفهوم مطلق
اثر: ویلیام شکسپیر
کارگردان: گریگوری کوزینتسف
موزیک: دیمتری شوستاکویچ
با شرکت یوری یاروت (برنده جایزه بهترین آکتور از جشنواره جهانی فیلم تهران)
بعلت طولانی بودن فیلم سانسها از اینقرار است
۱۰/۳۰ صبح ـ ۱/۱۵ ـ ۴ـ ۷ـ ۱۰ بعدازظهر

برنامه سینماها

تماشای فیلمهائی که با علامت (×) مشخص شده برای اشخاص کمتر از ۱۸ سال ممنوع است.

★ اسم من دلقک ـ رنگی ـ راج کاپور
همای (۳۱۱۶۶۹) ۱۰/۳۰ـ ۲/۳۰ـ ۴/۳۰ـ ۶/۳۰ـ ۸/۳۰

★ اتشپاره شهر ـ رنگی ـ فروزان
لوند (۳۵۶۵۳۸) ۹ـ۱۱ـ ۱ـ۳ـ۵ـ ۷ـ۹

★ از ظهر تا سه ـ رنگی چارلزبرونسون ۹/۳
کریستال (۳۱۷۶۷۵) ۱۰/۳۰ـ۹/۳ ـ ۱۱/۳ـ۱/۳ـ۳/۳ـ۵/۳ـ۷/۳ـ

★ اتشپاره شهر ـ رنگی ـ فروزان
کیهان (۵۴۶۳۶۰) ۹ـ۱۱ـ۱ ـ ۳ـ۵ـ۷ـ۹

★ بازی بزرگان ـ رنگی کندیس برگن
امپایر (۸۹۳۹۴۲) ۱۱/۳۰ـ ۱/۳۰ـ ۳/۳۰ـ ۵/۳۰ـ ۷ـ۴۵ ۱۰
دیانا (۶۴۷۳۶۵) ۱۱/۳۰ـ ۳/۳۰ـ ۵/۳۰ـ ۷/۳۰ـ ۹/۳۰

★ پدر رند، پسر خنگ ـ رنگی چیچو فرانکو
ادئون (۳۱۸۱۱۸) ۱۱ـ ۱ـ ۳ـ ۵ـ ۷/۱۵ـ ۹/۳۰
سیلورسیتی (۲۶۱۲۰۵) ۱۱/۳۰ـ ۱/۳۰ـ ۳/۳۰ـ ۷/۳۰ـ ۹/۳۰

★ پدرخوانده چینی ـ بزن بریم
اسمان ابی (۳۴۱۶۶۸) ۹ـ ۱۱ـ ۱ـ ۳ـ ۵ـ ۷ـ ۹

★ تیزچشم ـ رنگی ـ فابیوتستی
استارا (۲۷۴۰۲۲) ۱۰/۳۰ـ ۲/۳۰ـ ۴/۳۰ـ ۶/۳۰ـ ۸/۴۵

★ جمعه نحس ـ رنگی ـ محصول آلمان
اروپا (۳۰۳۱۷۹) ۱۰/۳۰ـ ۱۲/۳۰ـ ۴/۳۰ـ ۶/۳۰ـ ۸/۳۰
میامی (۷۵۴۳۲۹) ۹ـ ۱۱ـ ۱ـ ۳ـ ۵ـ ۷ـ ۹
سیلوانا (۳۶۳۷۷۷) ۹ـ ۱۱ـ ۱ـ ۳ـ ۵ـ ۷ـ ۹

★ جیمزباند و مردطیانچه طلائی ـ رنگی سینما سکوپ
دروازه طلائی (۳۵۲۱۶۰) ۹ـ۱۱ـ۱ـ۳ ـ ۵ ـ ۷ ـ ۹

★ جزیره هوس ـ سینما سکوپ ـ رنگی
اریا (۳۱۹۸۸۴) ۹ـ ۱۱ـ ۱ـ ۳ـ ۵ـ ۷ـ ۹

★ حرمت رفیق ـ سپیده ـ حسین کیل
اونیورسال (۹۲۶۹۵۳) ۹ـ ۱۱ـ ۱ـ ۳ـ ۵ـ ۷ـ ۹
ایران (۳۱۶۳۵۴) ۹ـ ۱۱ـ ۱ـ ۳ـ ۵ـ ۷ـ ۹
سایتا (۳۵۲۴۴۲) ۹ـ ۱۱ـ ۱ـ ۳ـ ۵ـ ۷ـ ۹
تیسفون (۸۵۸۸۲) ۹ـ ۱۱ـ ۱ـ ۳ـ ۵ـ ۷ـ ۹
رنگین کمان (۷۴۵۷۶۰) ۱۰ـ ۱۲ـ ۲ـ ۴ـ ۶ـ ۸
کارون (۹۵۵۱۶۵) ۱۰/۳۰ـ ۲/۳۰ـ ۴/۳۰ـ ۶/۳۰ـ ۸/۳۰
دریا (۳۴۱۷۴۶) ۹ـ ۱۱ـ ۱ـ ۳ـ ۵ـ ۷ـ ۹
پاسیفیک (۷۵۳۳۱۱) ۱۱ـ ۳/۳۰ـ ۵/۳۰ـ ۷/۳۰ـ ۹/۳۰

★ (×) خاطرات الفی ـ رنگی ـ الن پرایس
شهرتماشا (۹۲۸۶۸۶) ۱۱/۳۰ـ ۲ـ ۴/۳ـ ۷ـ ۹/۳۰

★ دوران بلوغ ـ رنگی ـ کریستینا رامون
پ.پ (۸۲۹۶۴۱) ۱۰ـ ۱۲ـ ۲ـ ۴ـ ۶ـ ۸ـ ۱۰

★ دختران خیبث ـ خشم سیاه
نادر (۳۱۴۴۹۵) ۹ـ ۱۱ـ ۱ـ ۳ـ ۵ـ ۷ـ ۹

★ دو دینامیت خوشگل ـ رنگی ـ کلودیاجنینگز
تاج (۳۱۳۸۶۴) ۹/۱۵ـ ۱۱ـ ۱ـ ۳ـ ۵ـ ۷ـ ۹/۱۵

★ دراکولا بسبک ایتالیائی ـ رنگی ـ لاندوبوزانکا
پولیدور (۸۹۳۷۳۱) ۱۱/۳ـ۱/۳ـ۳/۳ ـ ۵/۳ـ۷/۳ـ۹/۳

★ ژرفنا ـ رنگی ـ ۷۰ میلیمتری ـ رابرت شاو
کاپری (۹۲۸۴۰۱) ۱۰/۳۰ـ ۱۲/۴۵ـ ۳ـ ۵/۵ـ ۷/۳۰ـ ۹/۴۵
ریولی (۷۵۷۷۷۷) ۱۰ـ ۳/۱۵ـ ۵/۳۰ـ ۷/۴۵ـ ۱۰

★ شکارگاه زنان ـ سینما سکوپ ـ رنگی
مازستیک (۶۶۸۴۶۱) ۹ـ ۱۱ـ ۱ـ ۳ـ ۵ـ ۷ـ ۹

★ شوخ‌ترین مرد دنیا ـ چارلی چاپلین
سینه‌موند (۶۴۸۳۲۲) ۱۱ـ۱ـ۳ـ۵ ۷ـ۹

★ صمد به مدرسه میرود ـ پرویز صیاد
مارلیک (۹۶۳۶۱۶) ۱۱ـ۱ـ۳ـ۵ ـ ۷ـ۹

★ غریق ـ رنگی ـ جوان وودوارد ـ تونی فرانسیوزا ۹/۳۰
رادیوسیتی (۶۴۳۳۲۰) ۱۱/۱۵ـ ۱/۳۰ـ ۳/۳۰ـ ۵/۳۰ـ ۷/۳۰ـ

★ فرمانده قلابی ـ رنگی ـ الیورید ـ الن بیتس ۹/۴۵
شهرفرنگ (۶۲۷۶۲۸) ۱۱/۱۵ـ ۱/۱۵ـ ۳/۱۵ـ ۵/۳۰ـ ۷/۳۰ـ

★ کینگ کونگ ـ رنگی ـ محصول ۱۹۷۷
متروپل (۳۱۹۴۱۰) ۹ـ۱۱/۱۵ـ ۱/۳ ـ ۳/۴۵ ـ ۶ـ۸/۱۵
کسری (۸۲۶۹۳۹) ۱۰ـ۱۲/۱۵ـ ۲/۳ ـ ۴/۴۵ ـ ۷
پانوراما (۳۴۴۷۵۰) ۹ـ۱۱ـ۱ ـ۳ـ۵ـ ۷ـ۹

★ کندو ـ رنگی ـ بهروز وثوقی ـ داود رشیدی
آسیا (۶۴۲۹۰۹) ۱۱ـ ۱ـ ۳ـ ۵ـ ۷/۱۵ـ ۹/۳۰
مولن روژ (۷۵۲۹۲۹) ۱۱ـ ۳/۳۰ـ ۵/۳۰ـ ۷/۳۰ـ ۹/۳۰ ۸/۳۰
شهوند (۳۵۴۰۴۰) ۱۰/۳۰ـ ۱۲/۳۰ـ ۲/۳۰ـ ۴/۳۰ـ ۶/۳۰ـ
نیتون (۷۶۱۰۳۶) ۹ـ ۱۱ـ ۱ـ ۳ـ ۵ـ ۷ـ ۹
ژاله (۳۰۴۱۲۰) ۱۰/۳۰ـ ۲/۳۰ـ ۴/۳۰ـ ۶/۳۰ـ ۸/۳۰
توسکا (۵۲۶۵۴۴) ۹ـ ۱۱ـ ۱ـ ۳ـ ۵ـ ۷ـ ۹
المپیا (۹۲۶۷۹۶) ۱۱ـ ۱ـ ۳ـ ۵ـ ۷/۱۵ـ ۹/۱۵
لیدو (۹۵۱۵۱۱) ۹ـ ۱۱ـ ۱ـ ۳ـ ۵ـ ۷ـ ۹
شرق (۵۳۴۰۲۴) ۱۰/۳۰ـ ۲/۳۰ـ ۴/۳۰ـ ۶/۳۰ـ ۸/۳۰

★ گیت ـ رنگی ـ راجندراکومار ـ مالانیها
ایفل (۳۱۱۴۷۷) ۱۰/۳۰ـ ۲/۳۰ـ ۴/۳۰ـ ۶/۳۰ـ ۸/۳۰

★ گذرگاه کاساندرا ـ رنگی ـ سوفیالورن
اتلانتیک (۸۹۷۱۷۱) ۱۰ـ ۱۲/۱۵ـ ۲/۳۰ـ ۵ـ ۷/۳۰ـ ۱۰

★ گیتای بیباک ـ رنگی هندی
حافظ (۳۹۱۰۷۴) ۱۰/۳۰ـ ۲/۳۰ـ ۴/۳۰ـ ۶/۳۰ـ ۸/۳۰

★ لاله دیوونه، ماری شیطونه ـ رنگی
برلیان (۳۹۳۵۳۵) ۹ـ ۱۱ـ ۱ـ ۳ـ ۵ـ ۷ـ ۹

★ مرد و سرنوشت ـ رنگی ـ درک پوگارد
بولوار (۶۵۵۲۹۲) ۱۱/۳۰ـ ۱/۳۰ـ ۳/۳۰ـ ۵/۳۰ـ ۷/۳۰ـ ۹/۳۰

★ مرد آهنین رنگی ـ داراسنینگ ۸/۳۰
شهناز (۷۵۴۶۲۶) ۱۰/۳۰ـ ۱۲/۳۰ـ ۲/۳۰ـ ۴/۳۰ـ ۶/۳۰ـ

★ مادرهند ـ رنگی ـ نرکس ـ سونیل دات ۸/۳۰
ارانوس (۵۲۷۹۷۱) ۱۰/۳۰ـ ۱۲/۳۰ـ ۲/۳۰ـ ۴/۳۰ـ ۶/۳۰ـ

★ مردی با لنگ دراز ـ رنگی پیرریشار
شهر قصه (۶۲۷۲۹۰) ۱۱ـ۲ـ۴ـ ۶ـ۸ـ۱۰

★ مردان مزدور ـ رنگی ـ بوداسپنر
سانترال (۹۲۸۱۸۱) ۱۱ـ ۱ـ ۳ـ ۵ـ ۷ـ ۹/۱۵

★ مرد دوم ـ رنگی ـ شون کانری
یارامونت (۶۴۸۳۲۱) ۱۱/۱۵ـ ۳/۳۰ـ ۵/۳۰ـ ۷/۳۰ـ ۹/۳۰

★ نبرد سانتو ـ اسپارتاکوس و ده گلدیاتور
فلور (۵۲۸۰۹۶) ۹ـ۱۱ـ۱ـ۳ ۵ـ۷ـ۹

★ نورمن درفضا ـ نورمن ویزدم
گلدیس (۶۲۸۷۱۳) ۱۱/۱۵ـ ۱/۳ـ۳/۳ ـ ۵/۳ـ۷/۳

★ نبرد منچوری ـ سینما سکوپ ـ رنگی
رکس (۳۱۸۲۴۴) ۱/۳۰ـ ۲/۳۰ـ ۴/۳۰ـ ۶/۳۰ـ ۸/۳۰
رویال (۸۲۹۷۸۵) ۱۰ـ ۱۲ـ ۲ـ ۴ـ ۶ـ ۸ـ ۱۰

★ نسل اژدها ـ رنگی ـ کاترین هیپورن
شهرفشنگ (۶۴۷۷۷۷) ۱۱ـ ۱/۳۰ـ ۴/۱۵ـ ۶/۴۵ـ ۹/۳۰

★ وحشی سیاه ـ رنگی ـ جیمز ایگل هارت
سهیلا (۳۱۶۴۲۴) ۱۰/۳۰ـ ۲/۳۰ـ ۴/۳۰ـ ۶/۳۰ـ ۸/۳۰
مراد (۷۵۳۳۸۲) ۹ـ ۱۱ـ ۱ـ ۳ـ ۵ـ ۷ـ ۹

★ همه مردان رئیس جمهور ـ رنگی ـ داستین هموفمن
دیاموند (۸۲۸۴۰۰) ۱۱/۱۵ـ ۲/۳۰ـ ۵ـ ۷/۳۰ـ ۱۰

★ هوسباز حیله گر ـ رنگی ـ ادویژفنک
بلازا (۶۴۴۲۵۵) ۱۱ـ ۱ـ ۳ـ ۵ـ ۷ـ ۹

★ یک کلفت و یک محله ـ رنگی ـ سینما سکوپ
پارک (۳۱۹۶۳۷) ۹ـ۱۱ـ۱ـ۳ـ ۵ـ۷ـ۹

★ یک مرد و اینهمه دردسر ـ رنگی ـ لاندوبوزانکا
گلدن سیتی (۶۶۳۲۶۹) ۱۱/۱۵ـ ۳/۳۰ـ ۵/۳۰ـ ۷/۳۰ـ ۹/۴۵

★ ۳ مرد در راه سخت ـ پیش مرگان
البرز (۳۰۴۲۵۸) ۸/۳۰ـ۱۱/۳۰ـ۲/۳۰ـ۵/۳۰ـ۸/۳۰

★ سانس انگلیسی
گلدیس ساعت ۹/۳ (نورمن درفضا)

کریستال: از ظهر تا سه
رنگی ـ چارلز برونسون

برنامه حرکت قطارهای مسافربری

مسیر عبور	نوع قطار	حرکت از تهران	ورود به مقصد	ساعت مراجعت	ورود به تهران
تهران خرمشهر	سریع‌السیر	۱۶/۳۵	۹۰۲۵	۱۷/۱۰	۱۰/۳۰
	عادی	۱۱/۰۰	۶/۱۰	۱۱/۱۵	۶/۳۰
	اکسپرس	۱۵/۴۰	۴/۰۰	۱۵/۰۰	۸/۰۵
تهران مشهد	توریستی	۷/۱۵	۱۷/۰۵	۷/۰۰	۱۷/۰۰
	سریع‌السیر	۱۹/۱۵	۹/۵۵	۱۴/۰۵	۵/۵۰
	عادی	۱۳/۱۵	۷/۳۵	۲۱/۴۰	۱۶/۴۵
	اکسپرس	۱۷/۱۰	۸/۰۵	۱۵/۰۰	۷/۰۵
تهران تبریز	سریع‌السیر	۱۸/۰۰	۸/۰۰	۲۰/۳۰	۱۰/۴۰
	عادی مؤلفه	۳۰/۰۰	۹/۳۰	۱۵/۲۵	
تهران اصفهان	سریع‌السیر	۲۱/۰۰	۵/۴۰	۲۲/۳۰	۷/۳۵
تهران زرند	سریع‌السیر	۲۱/۰۰	۱۳/۴۵	۱۴/۴۵	۷/۳۵
تهران گرگان	عادی	۶/۰۰	۱۷/۳۰	۷/۰۰	۱۸/۵۰
	سریع‌السیر	۲۱/۴۵	۸/۱۵	۱۹/۲۵	۶/۳۰
تهران مسکو	سریع‌السیر	روزهای چهارشنبه ۱۸/۰۰	روزهای یکشنبه (بوقت مسکو) ۱۰/۳۵	روزهای شنبه (بوقت مسکو) ۱۷/۴۵	روزهای چهارشنبه ۱۰/۴۰
تهران استانبول	سریع‌السیر	روزهای پنجشنبه ۹/۰۰	روزهای یکشنبه (بوقت استانبول) ۷/۴۳	روزهای یکشنبه (بوقت استانبول) ۱۷/۴۵	روزهای شنبه ۲۲/۲۵

دیدار و گفت‌وگوئی شتابزده با آنتونی کوئین

بقیه از صفحه ۲۱

پس بپرس و اندازه معین نکن.

✱ در میان هنرمندان ایرانی که دیده‌ای و کارشان را تماشا کرده‌ای کدام یک را بیشتر می‌پسندی؟

آنتونی کوئین: اگر حمل به تعریف میهمان از صاحب خانه نشود، باید بگویم ایران هنرپیشه های خیلی با قدرتی دارد، اما نمی‌دانم چرا شهرت آنها از مرز های ایران پا را بیرون نگذاشته؟ باور کنید با معدود کارهایی که دیده‌ام کار بسیاری از هنرمندان شما با چهره های سرشناس سینمای جهان که بیش از استحقاقشان مشهور شده‌اند، قابل قیاس است.

✱ شما چه راهی را برای جهانی شدن سینمای ایران پیشنهاد می‌کنید؟

آنتونی کوئین: ایران باید با ساختن فیلمهای خوب سینمای خود را به جهان تحمیل کند، همان کاری که من در آغاز ورودم به سینما کردم. آنقدر فیلم به بازار جهان بدهد که سینمای جهان ناچار شود آن را بپذیرد. اگر منتظر بمانید که آدمهای خیر بیایند و سینمای شما را بشناسانند، انتظار بیهوده‌ای است.

✱ شنیده‌ام که به هنگام ورود به اصفهان در مورد محل اقامت و حتی تخت خوابی که باید روی آن بخوابی بهانه گیری کرده‌ای، چرا؟

آنتونی کوئین: این حق من است و جایی که قادرم حقم را بگیرم چرا نگیرم؟ مرا با وعده بهترین محل اقامت و بهترین دستمزد آورده‌اند و می‌خواهند از نامم بهره برداری کنند و از هنرم شما می‌گویید تمام شرطها را فراموش کنم؟

✱ همه جا اینطور بهانه گیری می‌کنید؟

آنتونی کوئین: همه جا اما در حد تعهدات طرف قرار داد. طرف قرار داد مرا بقصدی آورده است که از وجود من سود ببرد، هیچ نظر خیری جز یک معامله در بین نیست، پس چرا در معامله من زیان ببینم؟

✱ خیال باز نشستگی نداری؟

آنتونی کوئین: حاضرم زور ازمایی کنیم تا ببینی که قدرت من درچه حدی است و حالا حالا تا بازنشستگی فاصله دارم.

✱ این را قبول دارم.

آنتونی کوئین: شام بخوریم بهتر نیست؟ چون گرسنه هستم.

✱ موافقم برویم.

آنتونی کوئین: اما یادت باشد که تظاهر کنی که مصاحبه ادامه دارد، چون جماعت نمی گذارند من در این میهمانی آسایش داشته باشم.

کجا برویم

تئاتر

دانشکده علوم: خیابان شاهرضا ساختمان دانشگاه تهران ساعت ۱۸ـ۲۰ (جمعه ها ساعت ۱۷ـ۲۰)

آنکه‌گفت آری، آنکه‌گفته‌نه
نویسنده: برتولت‌برشت
کارگردان: عطا روحی

تالار مولوی: خیابان بیست و یک آذر، ساعت ۲۰ـ۰۰ (جمعه ها ساعت ۱۷ـ۰۰)

کوچ
نویسنده و کارگردان: بهزاد فراهانی

کارگاه نمایش: چهارراه یوسف آباد، کوچه کلانتری ساعت ۲۰ـ۰۰

«آتراکسیون»
نوشته و کار: رضا ژیان!

انجمن فرهنگی ایران و فرانسه: خیابان شاهپور علیرضا

ساعت ۲۰ گرگها
نوشته: رومن رولان
کار: دانشجویان مدرسه عالی کمپیوتر

نمایشگاه

انجمن ایران و امریکا، خیابان وزرا، ساعت بازدید از ۱۷ـ۰۰ تا ۲۰ـ۰۰

نقاشیها و طرحهای‌کویر:
آثار فردبول نقاش امریکایی
خطاطی مناجات: آثار صابر فیوضی
نقاشیهای آبرنگ: قاسم حاجی‌زاده تا دوم آبان

گالری سیحون: خیابان عباس آباد، خیابان وزرا کوچه چهارم، ساعت بازدید از ۱۷ـ۰۰ تا ۲۰ـ۰۰

نمایشگاهی از آثار عکاسی هنگامه‌ی گلستان

نگار خانه کلوب بانوان: خیابان لس آنجلس، ساعت بازدید از ۱۷ـ۰۰ تا ۲۱ـ۰۰

نمایشگاهی از آثار نقاشی: طلوع شریفی.

گالری نیازی: خیابان عباس اباد، روبروی سینما شهرفرنگ، ساعت بازدید از ۱۷ـ۰۰ تا ۲۰ـ۰۰

آثار نقاشی احدالله‌مظفری، کاکاوندی و منوچهر نیازی تا ۱۲ آبان.

خانه آفتاب: خیابان روزولت، مقابل دانشکده تربیت معلم، ساعت بازدید از ۱۷ـ۰۰ تا ۲۰ـ۰۰

نمایشگاهی از آثار: هاکوپ وارطانیان، رضا بصیری، بهرام عالیوندی، منصور حسینی، محمدباقر میری، همابنایی، جمیله‌ی هاشمی، گیرلاسینایی، اسماعیل رضائی، مهرداد مطیعی، فواد نجفراد، ایوان‌آنتین‌ژیرارد

نگار خانه‌ی سولیوان: خیابان فخر رازی مقابل دانشگاه ساعت بازدید از ۱۷ـ۰۰تا۲۱ـ۰۰

نمایشگاه نقاشیهای رنگ و روغن از نقاشان معاصر طبیعت پرداز کالیفرنیا

دیبوس‌فرانسیس، یوهان لوکاس، دیلمر گارن و استیونس.

نمایشگاه لیتوگرافیهای اصل با امضاء نقاش و ضمانت مخصوص از پیکاسو، میرو، شاگال، سالوادوردالی، جان‌فم و بلانچر

با همکاری گالری ماکسول سانفرانسیسکو

نگارخانه سامان: بلوار الیزابت، خیابان سامان، بلوک۲ ساعت بازدید از ۱۰ ـ ۰۰ تا ۱۳ ـ ۰۰ و از ۱۶ تا ۱۹ ـ ۰۰

آثار نقاشی «ناصرعلی‌سیلی» این نمایشگاه تا ۲۶ آبان دائر خواهد بود.

موزه

مرکز فرهنگی و هنری رضاعباسی: خیابان کوروش کبیر، سیدخندان، ساعت بازدید از: ۱۵ـ۰۰تا۱۹ـ۰۰

○ موزه ایران باستان: خیابان قوام‌السلطنه، روبروی سازمان شاهنشاهی، ساعت بازدید از ۹ ـ ۰۰ تا ۱۳ ـ ۰۰ و از ۱۵ ـ ۰۰ تا ۱۸ ـ ۰۰ دوشنبه ها و بعد از ظهر جمعه تعطیل است

○ موزه نگارستان: تقاطع خیابان سپه و کاخ، ساعت بازدید از ۱۰ ـ ۰۰ تا ۱۸ ـ ۰۰ شنبه ها تعطیل است.

○ موزه کاخ گلستان: میدان ارک، ساعت بازدید از ۹ ـ ۰۰ تا ۱۲ ـ ۰۰ و از ۱۵ ـ ۰۰ تا ۱۷ ـ ۰۰ جمعه ها تعطیل است.

○ موزه شهداد آریامهر: میدان شهداد، ساعت بازدید از ۹ ـ ۰۰ تا ۱۲ ـ ۰۰ و از ۱۵ ـ ۰۰ تا ۱۸ ـ ۳۰

○ موزه مردم شناسی: میدان ارک، ساعت بازدید از ۹ ـ ۰۰ تا ۱۶ ـ ۰۰ جمعه ها موزه تعطیل است.

موزه ملک: بازار بین‌الحرمین، ساعت بازدید از ۸ـ۰۰ تا ۱۲ـ۰۰ جمعه‌ها موزه تعطیل است.

○ موزه جواهرات سلطنتی: خیابان فردوسی، ساختمان بانک مرکزی ساعت بازدید از ۳۰ ـ ۱۵ تا ۱۸ ـ ۰۰ جمعه ها تعطیل است.

○ موزه سکه: خیابان سپه جنب اداره پست، ساختمان مرکزی بانک سپه

کانون هنرهای تجسمی امور فرهنگی دانشگاه تهران: خیابان ۲۱ آذر، ساعت بازدید از ۸ـ۰۰ تا ۱۳ـ۰۰ و از ۱۵ـ۰۰ تا ۱۷ـ۵۰

نمایشگاه عکس‌های حمید فهیمیان دانشجوی دانشکده هنرهای زیبا

گالری تهران: خیابان عباس آباد، چهارراه قصر، شماره ۹ ساعت بازدید از: ۱۰ـ۰۰تا۱۹ـ۰۰

آثار نقاشی: هانیبال‌الخاص

نگارخانه زند: خیابان محمدرضاشاه، کوچه چکاوه ساعت بازدید از: ۱۰ تا ۱۹

آثار نقاشیهای لیلی‌متین‌دفتری

نگارخانه کرته: خیابان وزراء شماره ۱۵۵ ساعت بازدید از: ۱۶ـ۰۰تا۱۹ـ۳۰

نمایشگاهی از آثار: بهجت صدر، کامران کاتوزیان، محسن‌وزیری، چنگیزوزامینی

نگارخانه لیتو: خیابان آبان، شماره ۳ ساعت بازدید از: ۱۵ـ۰۰تا۱۹ـ۰۰

آثار نقاشی: سیادتی

انستیتو گوته: خیابان وزرا، خیابان هفتم، ساعت بازدید از ۸ ـ ۰۰ تا ۱۳ ـ ۰۰ و از ۱۶ ـ ۰۰ تا ۱۹ ـ ۰۰

تصویری از یک شهربزرگ «برمن» در شمال آلمان‌فدرال نمایشگاهی از آثار بخش‌پور تا سوم آبان‌ماه.

تالار نقش: میدان کندی، جنب دانشکده علوم تربیتی

ساعت بازدید از ۱۷ ـ ۰۰ تا ۲۰ ـ ۰۰

کاریکاتورهای «رانان‌ولاری» از سری نمایشگاههایی برای شناخت و بررسی کاریکاتور های روزنامه‌ای دنیا تا نهم آبان.

فال فردای شما

● فروردین — نامه یا هدیه با ارزشی بدستتان می رسد. اقدام به ساختمان خانه های مسکونی خوب است.

● اردیبهشت — اوقات بیکاری خود را با مطالعه و پیاده روی پر کنید. نیک است انتخاب شغل و ملاقات با بزرگان.

● خرداد — مشکل کوچکی برسر راهتان ظاهر می شود اما با آرامش ان را حل می کنید. از راه دور منتظر شنیدن خبر های خوشحال کننده باشید.

● تیر — با بهتر شدن اوضاع مالیتان بعضی از مشکلات را حل می کنید. در محیط کار از زحمات شما قدردانی می شود.

● مرداد — موفقیت تازه‌ای در زمینه کاری در انتظارتان است. در فکر تدارک تحول تازه‌ای هستید

● شهریور — فعالیت های خود را با پشتکار فراوان دنبال خواهید کرد، ولی از قبول مسئولیت های جدید فعلا بپرهیزید.

● مهر — در برابر اطرافیانتان رفتار صمیمانه تری داشته باشید. با متولدین دی ماه معاشرت های سودمند خواهید داشت.

● آبان — فعالیت هایتان بیشتر می شود و بار مسئولیت بیشتری را بر دوش احساس می کنید. موقعیت مالی شما بهتر می شود.

● آذر — در محیط کار اوضاع مطابق میلتان است به یک مسافرت طولانی بروید

● دی — این روز ها بیشتر مراقب سلامتی خود باشید. نگرانی شما در مورد یکی از بستگان پایان می گیرد.

● بهمن — موقعیت مالی شما بهتر می شود و در محیط کار از زحمات شما قدر دانی می شود. دوستی برای شما خبر های خوشی می اورد.

● اسفند — مقداری از مسئولیت های شما کاسته می شود و آزادی عمل بیشتری خواهید داشت. روز خوشی در پیش دارید و با افراد جالبی ملاقات خواهید کرد

جدول

ویژه ۹۷۷۱ — شماره — عادی ۱۲۰۴۳

افقی: (ویژه) عمودی:

۱ ـ کارش رسیدگی به دعاوی حقوقی و جزائی است ۲ ـ گاهی آب کشیده می‌آید ـ رنگ زرد انگلیسی ـ اثری از زولا ۳ ـ در عشق پیراهن چنین کنند ـ آتش نشانی دراروپا ـ نابش را به کام شاعر رسانید ۴ ـ هدف بزرگ ـ درازاست و طول داده شده ـ باغش رفتنی است ۵ ـ مخترع تلفن ـ به پای چاه نفت برپامی کنند ـ ناگهانی ـ نیم صدای حشره‌آیست ۶ ـ شاعر از تند رفتنش سخت گریسته بود ـ هواگرم ـ جدا شده ۷ ـ پاک و پاکیزه ـ ماهی درسال عرب ـ گوارا ـ ضمیر متصل ۸ ـ زیباتر ـ پدر در لفظ ترکی ـ سواران ۹ ـ قسمت اعظم بدن ازان تشکیل شده ـ از آلات حرب در قدیم ـ بانام هم می‌اید ـ بازگشت ۱۰ ـ لب فروسته و به کنجی نشسته ـ اسب چموش می‌پراند ـ زیارتگاه گیلانیها ۱۱ ـ درجه بلندی و کوتاهی صدا ـ خویشاوندی ـ اشک چشم ـ گل سرخ ۱۲ ـ تاریخ نگار ـ زمانی باحلقه درگوش خدمت می کرد ـ به گرد خانه کشیده‌اند ۱۳ ـ از اقوام سفیدپوست ـ فلانی ـ فراموشی ۱۴ ـ آگاه کردن ـ شبانگاه ـ مال شاعر از احوالش پیدابود ۱۵ ـ از مشهورترین شاعران قرن نهم که خاتم‌الشعرا لقب داشت.

۱ ـ همیشه در ته چاه است ـ به یک روش ادامه دادن ۲ ـ نشانه‌ها ـ پارچه‌ایکه به کار چارقد می‌آمد ۳ ـ از محلات اطراف لندن ـ چهارم عرب ۴ ـ ناپیدا ـ زبانه آتش ـ می بی‌حد که بزنند چنین میشوند ۵ ـ وقت و زمان هرچیز ـ پارچه‌ایست ۶ ـ دربین اعداد بجوئید ـ گوشه خلوت ـ از ایالات کشور امریکا ۷ ـ بهتر از زیبائی است ـ فریاد و صدا ـ کلید موسیقی ۸ ـ از اقوام وحشی که دردوره ساسانیان بارها به ایران هجوم آوردند ـ وکیل عمومی ۹ ـ طومار و فهرست ـ قصه و افسانه ـ آزاد شده ـ ۱۰ ـ از داروهای ضدعفونی کننده که زمانی به صابون میزدند ـ بندگان خدا ـ برپلنگ تیزدندان رواتباشد ۱۱ ـ گلی است ـ به شتاب میرود ۱۲ ـ اثری از راسین ـ عدد سه انگلیسی ـ دنده‌ایست ۱۳ ـ نهی کننده ـ جنگل وحشتناکی دارد ۱۴ ـ درراه‌اهن خدمت می کند ـ سالمتر ۱۵ ـ فرزند غلامان را می‌گفتند ـ نوعی کشت در اصطلاح کشاورزی.

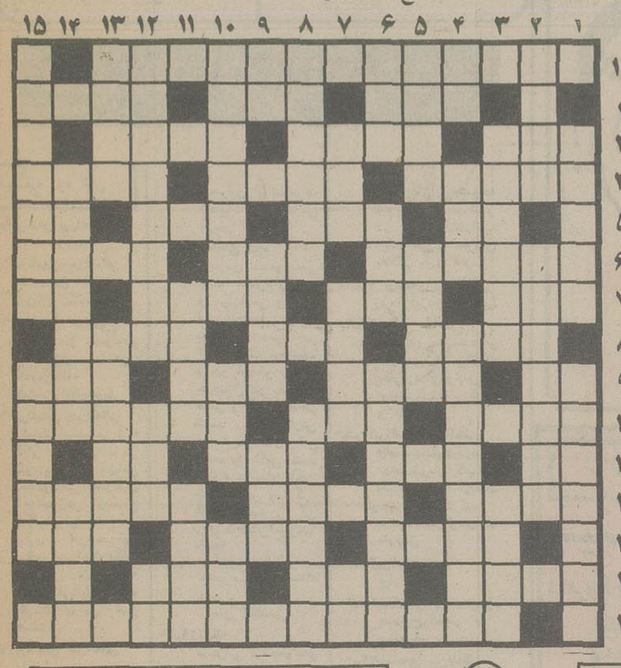

حل جدول های شماره قبل

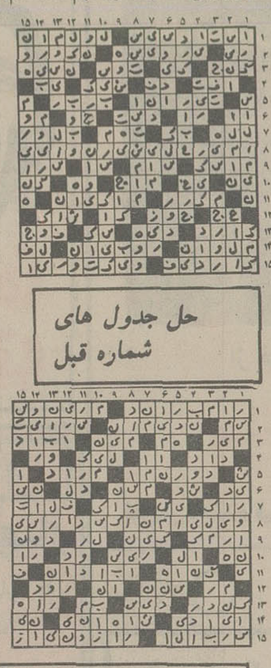

(عادی) عمودی:

۱ ـ برای طبع نیکوست ـ اگر دربرابر شداید باشد شایسته است ۲ ـ از سیاستمداران بنام امریکائی که سرطان زندگیش را پایان داد ـ حیوانی دردریا ۳ ـ گاهی در زیبائی چنین میشوند ـ از موجودات تک‌یاخته‌ای ۴ ـ رشد و نمو کردن ـ مرغی است وسیگاری ـ از کشورهای قاره‌امریکا ۵ ـ نداهنده از عالم غیب ـ رطوبت کشیده ۶ ـ از معشوقه کمتر دیده‌اند ـ غذای اول ـ صبر و قرار دردل ندارد ۷ ـ پایه و اساس ـ شکل و مانند و نوع است و گاهی درمورد مالیات به کار میرود ـ رود عرب ۸ ـ میوه‌ایست باعمری کوتاه ـ شهری درایران ۹ ـ از چاشنی‌های غذا ـ از آلات طرب ـ بتی درزمان جاهلیت اعراب ۱۰ ـ دست و دلش خوب بکار میرود ـ فرستاده خدا ـ می‌زنند و نشته می‌شوند ۱۱ ـ وسیله تیراندازی است ـ گاهی برسر راه دونده قرارمیدهند ۱۲ ـ شهری در جنوب ـ نوعی تسبیح است ـ آب پاک ۱۳ ـ عقد ازدواج ـ بایکدیگر رفت و امد داشتن ۱۴ ـ از سنگهای گرانبها که از قعر دریا بدست میاورند ـ عرب بود و سراز فیلمهای هندی درمی‌اورد ۱۵ ـ از معروفترین تنگه‌های جهان ـ گیاهی است زینتی.

افقی: (عادی)

۱ ـ از معروفترین خانمهای نویسنده فرانسه که بااولین کتابش به شهرت جهانی رسید ۲ ـ ابرو وبزرگواری ـ قاعده وروش ـ جامه که چنین باشد نشان فقر ودرویشی است ۳ ـ سهم درهم شده ـ از راه رسیده ـ توانائی ۴ ـ سرزنش کردن ـ به کار بریدن اید ـ بسیار ستوده ۵ ـ بوئیدن ـ لباسی است ـ از پایتخت‌های اروپائی ـ علامت مفعول صریح ۶ ـ باابادانی یکی است ـ انسو ـ فال نیک ۷ ـ بچه‌ها باطناب میخورند ـ خدانکند همه‌گیرشود ـ استخر طبیعی ـ طایفه و عشیره ۸ ـ از انواع غذای خارجی ـ بلند ـ از کاخهای زیبای ایران ۹ ـ مادر عرب ـ چرم کفش و کیف ـ هنوز هم اجرتش گران است ـ برچانه جوانان توان دید ۱۰ ـ یکی از همسران ابراهیم نبی ـ خودداری کردن ازانجام کاری ـ شاعر اعضاء یک پیکرشان دانسته ۱۱ ـ اخرمزه‌ایست ـ صفت سرواست ـ نوراندک از دور ۱۲ ـ بلند شدن ـ نامه‌نویس ـ هرگز زیرقولشان نزده‌اند ۱۳ ـ از جمهوریهای افریقائی ـ حرفی در زبان یونانی ـ از قولهای فوتبال ۱۴ ـ خطی در هندسه ـ اشرف مخلوقات است ـ از نواحی تهران ۱۵ ـ شاعر برهنه غمگین ایران که رباعیات عمیقی ازاو باقی است.

آگهی مناقصه

شهرداری میانه باستناد تصویبنامه شماره ـ ۶۴۰٪۳۶/۶/۱۰ـ و چهل و پنجمین جلسه انجمن شهر عملیات زیر سازی و جدول گذاری و اسفالت قسمت غربی خیابان ولیعهد بطول ۱۷۰۰ متر از خیابان ششم بهمن بطرف قوری چای و ـ ۳۰۰ متر از خیابان کشتارگاه بطرف جاده راه آهن بعرض ۳۰ متر را مطابق، مشخصات و نقشه موجود و بر اساس قیمت های پایه و ضمایم مربوط به سال ۲۵۳۶ سازمان برنامه و بودجه با شرایط زیر از طریق مناقصه واگذار مینماید، ۱ـ مبلغ کل کار ۲۵/۰۰۰/۰۰۰ ریال (بیست و پنج میلیون ریال) میباشد که ممکن است تا میزان ۲۵ در صد کل بر آورد اضافه یا کسر شود،

۲ـ پیشنهاد دهندگان باید از پیمانکاران واجد صلاحیت فنی و مالی بوده و صلاحیت آنان بگواهی دفتر مهندسی استان آذربایجان شرقی رسیده باشد، ۳ـ داوطلبان شرکت در مناقصه پس از دریافت برگ صلاحیت از دفتر مهندسی استان میتوانند تا آخر وقت اداری روز شنبه مورخ ۳۶/۸/۱۴ با پرداخت مبلغ ۵۰۰۰ ریال بحساب (۱۸۲۹۸) دفتر مهندسی نزد بانک ملی شعبه تبریز اسناد و مدارک مربوط را از دفتر مهندسی استان دریافت نمایند، ۴ـ پیشنهاد دهندگان بایستی معادل ۵٪ کل کار را که بالغ بر ۱۲۵۰/۰۰۰ ریال میباشد بعنوان سپرده شرکت در مناقصه بحساب شماره (۶۱۱) سپرده شهرداری در بانک ملی میانه واریز یا معادل آن ضمانت نامه بانکی از بانک های معتبر دریافت و ضمیمه اسناد نمایند،

۵ـ مدت انجام کار از تاریخ انعقاد و مبادله قرار داد شش ماه تمام میباشد، ۶ـ پیشنهادات بایستی دردو پاکت الف و ب لاک و مهر شود که روی آن نوشته شده باشد مربوط به مناقصه (جدولکشی و اسفالت وزیر سازی خیابانها) است تا ساعت ۱۱ صبح روز یکشنبه مورخ ۳۶/۸/۱۵ بدفتر شهرداری تسلیم و رسید دریافت دارند،

۷ـ پاکت الف بایستی محتوی برگ صلاحیت و تضمین نامه بانکی و سایر مدارک و اسناد مربوط با مهر و امضاء پیشنهاد دهنده و پاکت ب محتوی برگ پیشنهاد با حروف و عدد و بطور خوانا باشد و چنانچه پاکت الف ناقص باشد از باز کردن پاکت ب خودداری خواهد شد،

۸ـ پیشنهادات واصله در ساعت (۱۲) همان روز در کمیسیون مربوطه با زوقرائت خواهد شد و حضور پیشنهاد دهندگان در جلسه آزاد است و به پیشنهادات مبهم و مخدوش و یا مشروط و یا خارج از حد اعتدال ترتیب اثر داده نخواهد شد،

۹ـ شهرداری در رد یا قبول یک یا کلیه پیشنهادات مختار است،

۱۰ـ سپرده نفرات اول تا سوم تا مبادله عقد قرارداد نگهداری خواهد شد تا چنانچه برندگان اول تا سوم حاضر بعقد قرار داد نشوند سپرده آنان بنفع ـ شهرداری ضبط خواهد شد،

۱۱ـ کلیه هزینه های مناقصه اعم از مالیات و عوارض و بیمه و سایر هزینه های دیگر ـ بعهده برنده مناقصه خواهد بود،

۱۲ـ سایر شرایط مناقصه که در این آگهی درج نگردیده و مورد عمل سازمان ـ برنامه و بودجه میباشد مشمول این آگهی نیز خواهد بود

امیر پیروز خواه
شهردار میانه

اگر شما در صدد یافتن طرفهای بازرگانی در اروپا هستید لوفت هانزا ترتیب این کار را میدهد

نامش خدمات بازرگانی لوفت‌هانزاست و به‌شما می‌گوید که در کجا تماس بگیرید و به‌شما یاری می‌دهد تا روابط بازرگانی خود را با اروپا سازمان دهید و همچنین برای بازدید از نمایشگاههای بازرگانی برای شما تور مخصوص جهت‌بازدیدتهیه می‌کند.

"این یک خدمت کاملا" رایگان است. بهرحال کار ما تماس داشتن و خدمت به‌بازرگانان و صاحبان صنایع است.

Lufthansa
German Airlines

برای کسب اطلاعات بیشتر به آژانس مسافرتی خودتان و یا نماینده لوفت هانزا تهران: خیابان تخت‌جمشید شماره ۳۱۱ تلفنهای ۷۸ ـ ۸۲۲۰۷۰ ـ قسمت‌رزرو ۵-۸۳۳۹۹۱ مراجعه فرمائید
آبادان: هانزالاین تلفن: ۳۲۴۸۱

امروز و فردا در تلویزیون ببینید

رادیو تلویزیون ملی ایران (شبکه) — برنامه دوم

دوشنبه

۱۷ـ۴۵ اسلاید و موزیک
۱۸ـ۰۰ کودکان: رابین‌هود فضائی «بردگان مدولا»، دانشگاه آزاد، بچه‌ها بچه‌ها
۱۹ـ۳۰ وضع اضطراری «یکی از آن روزها»
۲۰ـ۳۰ گریف
۲۱ـ۳۰ اخبار + اخبار ورزشی
۲۲ـ۰۵ آقای مربوطه

سه‌شنبه

۱۲ـ۳۰ اخبار
۱۲ـ۳۵ برنامه ورزشی مسابقه فوتبال ایران و منچستریونایتد
۱۴ـ۱۵ فیلم برای بچه‌ها ـ کارتون
۱۴ـ۴۰ موسیقی ایرانی
۱۵ـ۳۰ فیلم سینمائی بنام دلیجان جنگی
۱۷ـ۰۰ برنامه از جشن فرهنگ مردم
۱۷ـ۳۰ کودکان:
۱۸ـ۴۰ تنوع محیط زیست در ایران
۱۸ـ۵۵ میان پرده و آگهی
۱۹ـ۰۵ شما و رادیو تلویزیون
۲۰ـ۰۰ برنامه ویژه تولد امام رضا (ع)
۲۰ـ۳۰ اخبار
۲۰ـ۵۰ مجله خبری
۲۱ـ۳۰ برنامه ویژه

دوشنبه

۱۸ـ۳۰ اسلاید و موزیک
۱۹ـ۰۰ اخبار
۱۹ـ۱۰ درباره هامی و کامی
۱۹ـ۴۰ ره‌آورد
۲۰ـ۱۵ داروندار
۲۱ـ۰۵ فیلم مستند: «موزه آب‌انبار»
۲۱ـ۳۰ اخبار
۲۱ـ۴۵ مجله خبری «روز ملل متحد»
۲۲ـ۰۰ لحظه
۲۲ـ۱۰ لئوناردو داوینچی
در پایان: درودی سرودی و بدرود

سه‌شنبه

۱۸ـ۳۰ اسلاید و موزیک
۱۹ـ۰۰ اخبار
۱۹ـ۱۰ الری‌کوبین
۲۰ـ۰۰ سالروز تولد شاهنشاه
۲۰ـ۳۰ واریته ویژه مهرگان
۲۱ـ۳۰ اخبار
۲۱ـ۴۵ مجله خبری «تولد امام رضا(ع)»
۲۲ـ۰۰ فیلم سینمائی «بابا لنگ‌دراز»
در پایان درودی سرودی و بدرود

جدول زیر برپایه ساعت پخش برنامه‌های سه گانه تلویزیون تنظیم شده و خوانندگان گرامی می توانند از روی ساعت پخش، برنامه‌های دلخواه خود را انتخاب کنند

دوشنبه دوم آبان

۱۵ـ۵۵ برنامه‌ی بین‌المللی اعلام برنامه
۱۶ـ۰۰ برنامه‌ی بین‌المللی خلاصه‌ی اخبار (بزبان انگلیسی)
۱۶ـ۰۵ برنامه‌ی بین‌المللی ماجرایی از مجموعه‌ی کمدی «ماشین خارق‌العاده» (بزبان انگلیسی)
۱۶ـ۳۰ برنامه‌ی بین‌المللی خیابان سمسامی (به زبان انگلیسی) ـ در این مجموعه بازیابی ساده‌وبیانی تصویری به آموزش زبان انگلیسی پرداخته می شود. هرچند این مجموعه‌برای‌کودکان انگلیسی زبان تهیه شده ولی‌قابل‌استفاده کودک ایرانی نیز هست.
۱۷ـ۳۰ برنامه‌ی بین‌المللی ماجرایی از مجموعه «اسکای‌دو» (بزبان انگلیسی)
۱۷ـ۴۵ شبکه اسلاید و موزیک
۱۸ـ۰۰ شبکه در برنامه‌ی کودکان امروز علاوه‌برنمایش کارتون رابین‌هود فضائی و برنامه‌ی بچه‌ها، بچه‌ها در برنامه‌ی دانشگاه‌آزاد درباره مشتق و مشتق‌پذیری صحبت میشود.
۱۸ـ۰۰ برنامه‌ی بین‌المللی مردمان فردا (بزبان انگلیسی)
۱۸ـ۳۰ برنامه‌ی بین‌المللی اخبار (بزبان‌انگلیسی)
۱۸ـ۳۰ برنامه‌ی دوم اسلاید و موزیک
۱۹ـ۰۰ برنامه‌ی بین‌المللی ماجرایی از مجموعه‌ی کمدی «اوقات‌خوش» (بزبان انگلیسی)
۱۹ـ۱۰ برنامه‌ی دوم درباره‌ی مجموعه‌ی جدید «سفرهای دور و درازهامی و کامی» این مجموعه توسط نادر ابراهیمی در ۱۰۴ قسمت تهیه‌شده و در آن دو بازیگر خردسال در نقشهای هامی و کامی ظاهر شدند. در نگارش داستان‌های این مجموعه سعی شده علاوه برایجاد ماجرا های شیرین و سرگرم کننده مضمون آن برای کودکان آموزنده باشد.
۲۰ـ۰۰ برنامه‌ی دوم فیلم مستند
۲۰ـ۳۰ شبکه و برنامه‌ی دوم مشروح اخبار و مجله خبری
۲۲ـ۰۰ برنامه‌ی بین‌المللی اخبار بزبان انگلیسی
۲۲ـ۰۵ شبکه آقای مربوطه پایان برنامه‌ی شبکه
۲۲ـ۰۵ برنامه‌ی دوم مجموعه‌ی ایرانی «لحظه»
۲۲ـ۱۵ برنامه‌ی بین‌المللی ماجرایی از مجموعه پلیسی «برانک» (بزبان انگلیسی)
۲۲ـ۱۵ پایان برنامه‌ی بین‌المللی
۲۲ـ۱۵ برنامه‌ی دوم قسمت سوم از مجموعه‌ی «دارا و ندار» ایروین‌شاو نویلیست و فیلمنامه‌نویس معروف امریکایی در این مجموعه بانگاهی عمیق و موشکافانه به اختلافات طبقاتی و مسائل اجتماعی ناشی از آن پرداخته‌است. کارگردان این مجموعه دیوید گرین میباشد و در آن پیتر استراس، تیک‌نولتی و سوزان بلاکلی بازی دارند.
۲۰ـ۱۵ برنامه‌ی بین‌المللی رودا (بزبان انگلیسی)
۲۰ـ۳۰ شبکه ماجرای «کتبند» از مجموعه‌ی پلیسی‌گریف بکارگردانی لوئیس آلن و باشرکت: لورن‌گرین و بن‌مورفی
۲۰ـ۴۰ برنامه‌ی بین‌المللی فیلم سینمائی: دردسر بهشت (بزبان انگلیسی) بکارگردانی: ارنست لوبیچ و با شرکت مریام‌هایکینز و هربرت مارشال
۲۱ـ۰۰ برنامه‌ی دوم فیلم مستند
۲۱ـ۳۰ شبکه و برنامه‌ی دوم مشروح اخبار و مجله خبری
۲۲ـ۰۰ برنامه‌ی بین‌المللی اخبار بزبان انگلیسی
۲۲ـ۰۵ شبکه آقای مربوطه پایان برنامه‌ی شبکه
۲۲ـ۰۵ برنامه‌ی دوم مجموعه‌ی ایرانی «لحظه»
۲۲ـ۱۵ برنامه‌ی بین‌المللی ماجرایی از مجموعه پلیسی «برانک» (بزبان انگلیسی)
۲۲ـ۱۵ پایان برنامه‌ی بین‌المللی
۲۲ـ۱۵ برنامه‌ی دوم قسمت سوم از مجموعه‌ی «دارا و ندار» ایروین‌شاو نویلیست و فیلمنامه‌نویس معروف امریکایی در این مجموعه بانگاهی عمیق و موشکافانه به اختلافات طبقاتی و مسائل اجتماعی ناشی از آن پرداخته‌است. کارگردان این مجموعه دیوید گرین میباشد و در آن پیتر استراس، تیک‌نولتی و سوزان بلاکلی بازی دارند.
۲۰ـ۱۵ برنامه‌ی بین‌المللی رودا (بزبان انگلیسی)
۲۰ـ۳۰ شبکه ماجرای «کتبند» از مجموعه‌ی پلیسی‌گریف بکارگردانی لوئیس آلن و باشرکت: لورن‌گرین و بن‌مورفی
۲۰ـ۴۰ برنامه‌ی بین‌المللی فیلم سینمائی: دردسر بهشت (بزبان انگلیسی) بکارگردانی: ارنست لوبیچ و با شرکت مریام‌هایکینز و هربرت مارشال
۲۱ـ۰۰ برنامه‌ی دوم فیلم مستند
۲۱ـ۳۰ شبکه و برنامه‌ی دوم مشروح اخبار و مجله خبری
۲۲ـ۰۰ برنامه‌ی بین‌المللی اخبار بزبان انگلیسی
۲۲ـ۰۵ شبکه آقای مربوطه پایان برنامه‌ی شبکه
۲۲ـ۰۵ برنامه‌ی دوم مجموعه‌ی ایرانی «لحظه»
۲۲ـ۱۵ برنامه‌ی بین‌المللی ماجرایی از مجموعه پلیسی «برانک» (بزبان انگلیسی)
۲۲ـ۱۵ پایان برنامه‌ی بین‌المللی
۲۲ـ۱۵ برنامه‌ی دوم قسمت سوم از مجموعه‌ی «دارا و ندار» ایروین‌شاو نویلیست و فیلمنامه‌نویس معروف امریکایی در این مجموعه بانگاهی عمیق و موشکافانه به اختلافات طبقاتی و مسائل اجتماعی ناشی از آن پرداخته‌است. کارگردان این مجموعه دیوید گرین میباشد و در آن پیتر استراس، تیک‌نولتی و سوزان بلاکلی بازی دارند.

انجمن تهیه کنندگان سینما منحل شد

بالاخره از اختلاف نظرهای بسیاری که میان فرهنگ وهنر وجامعه سینمایی ایران برقرار بود، هیچ نتیجه ای حاصل نشد وفرصت پانزده روزه ای نیز که فرهنگ وهنر برای بحث در باره مشکلات سینمای ایران تعیین نموده بود کمکی به رفع بحران سینمای فارسی نکرد سرانجام انجمن تهیه کنندگان فیلم فارسی منحل شد وانطور که شنیده ایم چنانچه در روزهای آینده نیز تلاشی در جهت رفع مشکلات دامنگیر سینمای ایران صورت نگیرد به دنبال منحل شدن انجمن تهیه کنندگان، انجمن هنرمندان که شامل هنرپیشگان سینمای ایران است وپس از آن نیز انجمن کارگردانان ایرانی انحلال خود را اعلام خواهند داشت.

جامعه سینمایی ایران که دست از کمک دولت شسته است، اعلامیه ای منتشر نموده که عنقریب توسط مطبوعات به اطلاع مردم خواهد رسید.

در هر حال با انحلال انجمن های سینمایی ایران که وابسته به بخش عمومی بودند، سندیکایی از دست اندرکاران سینمای فارسی تشکیل خواهد یافت که هیچگونه وابستگی به بخش عمومی نخواهد داشت ومستقلا کار خواهد کرد.

به هر حال صحبت از این میرود که قانون وضوابط خاصی از سوی دولت در مورد سینمای ایران به تصویب خواهد رسید، اما مسئله اینست که در مورد این قانون حرف بسیار خواهد بود چرا که موضعین ان آشکار نیست تا چه حد به مشکلات سینمای فارسی وکمبودهای آن آشنا هستند واز کجا معلوم که از پشت میزهای خویش به این قضیه غمبار ننگریسته باشند؟!

اسماعیل پوروالی در نقش مدعی العموم

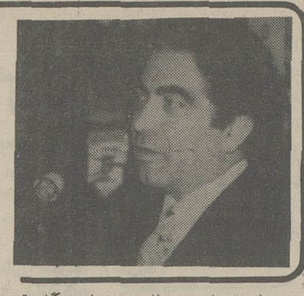

اسماعیل پوروالی روزنامه نگار قدیمی و مدیر مرکز مرد مسرای تلویزیون در برنامه شما و تلویزیون که سه شنبه‌ها پخش می شود در نقش یک مدعی العموم در برابر مسئولان تلویزیون ظاهر خواهد شد. عنوان «مدعی العموم» را خود پوروالی برای کار تازه‌اش در نظر گرفته و در نخستین برنامه که سه شنبه همین هفته پخش خواهد شد، پور والی با تورج فرازمند، محمد نفیسی و ژاله کاظمی در باره تغییرات برنامه اول و کیفیت آنها سخن خواهد گفت. پور والی که برنامه دیگری را نیز با همین روش با مسئولان رادیو تعطیلی اجرا خواهد کرد میگوید: من در واقع مدعی العموم مردم در مورد برنامه های تلویزیونی هستم و آنچه را که مردم با مادر میان بگذارند منهم با مسئولان برنامه‌ها در میان خواهم گذاشت و پاسخ آنها را خواهم گرفت.

بار دیگر هارون الرشید در رادیو

زمانی بود که داستانهای شب رادیوشنوندگان خاص خود را داشت شاید می شد گفت که داستانهای شب پرشنونده‌ترین برنامه‌های رادیوئی بودند، لکن بعدها بدلیل ظهور تلویزیون برنامه‌های داستانهای شب جاذبه همیشگی خود را از دست داد، اما هنرمندان رادیو کماکان کوششهای خود را ادامه دادند. از داستانهای معروف شب یکی، هزار و یکشب و بقولی هارون الرشید بود که سالیان پیش از رادیو پخش می شد و محسن فرید هنرپیشه با سابقه رادیو نقش هارون الرشید را بازی میکرد. حالا بار دیگر محسن فرید بعنوان نویسنده و کارگردان با دوباره سازی هزار و یکشب خاطره شبهای پررونق رادیو را تکرار میکند. فخری نیکزاد بنقش شهرزاد قصه‌گو به افسانه های هزار و یکشب جان می بخشد. هزارویکشب هر شب ساعت ۲ بامداد از رادیو اول پخش می شود. منصور والامقام این برنامه را تهیه کرده است.

تازه در تلویزیون

از چهارشنبه یازدهم آبان نمایش مجموعه‌ی طلاق از شبکه اول تلویزیون آغاز میشود. تهیه کننده و کارگردان این مجموعه مسعود اسدالهی بازیگر و کارگردان سینما است که بیشتر از وی سریال آدم و حوا را در تلویزیون شاهد بوده‌ایم. طلاق نیز بگونه‌ی مجموعه‌ی آدم و حوا مضمونی اجتماعی و خانوادگی دارد و در هر قسمت آن پیرامون «مسئله» «طلاق» ماجراهای شیرینی اتفاق می افتد.

تا کنون ۱۴ قسمت از این مجموعه ساخته شده و ۱۲ قسمت دیگر در طول سال تهیه خواهد شد. در نگارش مجموعه‌ی طلاق: سیروس الوند، محمود استاد محمد، و محمد تیموری با مسعود اسدالهی همکاری داشتند. و در آن مسعود اسدالهی، رضا کرم رضایی، ژیلا سهرابی، هوشنگ بهشتی، اشرف کاشانی، مهری مهرنیا، محسن مهدوی و سروش بازیگران ثابت انرا تشکیل میدهند. در هر قسمت چند هنرپیشه‌ی سینما و تئاتر نیز با عنوان هنرپیشه‌ی «مهمان» بازی دارند. علیرضا زرین دست، ایرج صادقپور جمشید الوندی و نصرت‌الله کسی تا کنون قسمتهای مختلف این مجموعه را فیلمبرداری کرده‌اند. اولین قسمت از این مجموعه که روز یازدهم آبان ماه از برنامه‌ی شبکه (سیمای ایران) پخش خواهد شد، «طلاق و تنهایی» نام دارد و در آن جمشید مشایخی و آذر فخر بعنوان هنرپیشگان مهمان بازی دارند.

ژیلا سهرابی بازیگر مجموعه تلویزیونی طلاق

نمایشگاه معماری مکزیک

نمایشگاه معماری مکزیک با همکاری روزنامه رستاخیز، مجلهٔ هنرو معماری، انجمن آرشیتکت‌های ایران و سفارت مکزیک دوم آبانماه گشایش می‌یابد.

این نمایشگاه که تا ۱۴ آبانماه ادامه دارد در محل نمایشگاههای بین‌المللی تهران ـ سالن ۱۶ـ استقرار یافته است.

از امشب
فقط در سینما
گلدیس
قشنگترین فیلم نرمن‌ویزدام کمدین موردعلاقه همه

نورمن در فضا

از فردا صبح در
سینما شهناز
شاهرضا اول خیابان گرگان
تلفن ۷۵۴۶۲۶
پاکیزه
رنگی ـ با شرکت:
اشوک کومار
میناکوماری ـ راج کومار
سانسها ۱۰ـ۱۲/۳ صبح
۳ـ۵/۳ ـ ۸/۳۰ بعد از ظهر
ضمنا روزهای ۵ شنبه و دوشنبه این فیلم درسینما شهناز بزبان اصلی (اردو) نمایش داده می شود

اثری پرشکوه و انسانی با صحنه‌هائی مهیج و حادثه‌دار که کمتر در فیلمهای هندی دیده شده است
دیوآنند ـ هماماليني
در شاهکار تازه‌ای که مورد پسند تمام دوستداران فیلمهای هندی قرار خواهد گرفت
جان‌من (رنگی)

از فردا صبح فقط در
سینما حافظ
نمایش‌دهنده فیلمهای برگزیده سینمای هند

○

لونا پارک
دردنیای خرم
کیلومتر ٤ اتوبان تهران کرج
تلفن ۱۲ـ۹۴۱۷۱۱

راننده شریف:
گواهینامه، کارت بیمه، کارت شناسائی اتومبیل را همیشه همراه و دردسترس داشته باشید.

از فردا صبح فقط در
سینما ایفل
آتش جاودان و فروغ بی‌پایان سینمای هند
کپی جدید و کامل

پخش از: تهران فیلم

از فردا صبح هدیه چهارم آبان سینماهای
اروپا شاه آباد تلفن ۳۰۳۱۷۹
میامی میدان شهناز تلفن ۷۵۴۳۲۹
سیلوانا میدان ژاله تلفن ۳۶۳۷۷۷
شادترین فیلم کمدین محبوب سینما، نورمن ویزدوم، که دو ساعت شما را از خنده روده بر می کند

نورمن ویزدام در فیلم
جنجال در فروشگاه

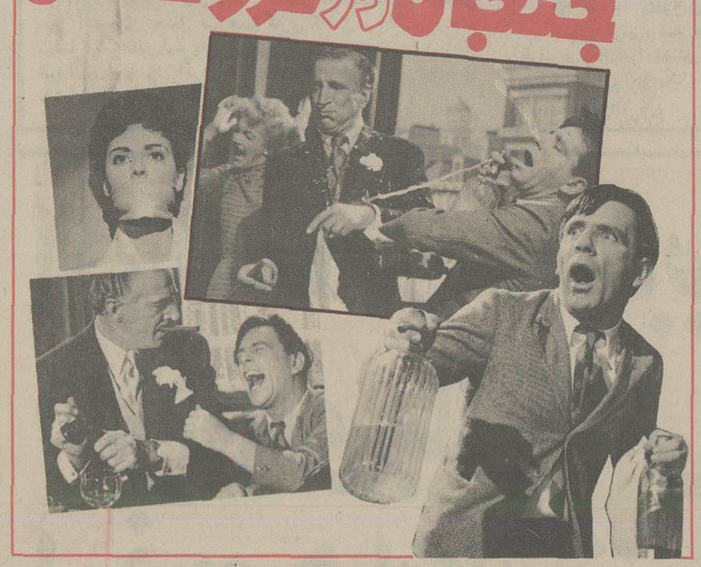

پس از سازمان سینمائی شهر تماشا

کوچ
برنامه مخصوص میلاد امام رضا (ع) و چهارم آبان

از فردا صبح درقویترین گروه سینمائی پایتخت و شهرستان ها

کوچ
اونیورسال
پاسیفیک
ایران
ساینا
تیسفون
رنگین کمان
موناکو
کارون
دریا و...
آستارا (تجریش)

کوچ

همزمان با تهران
درشهرستان های:
* اصفهان (چهارباغ مهتاب)
* مشهد (سعدی ـ سانترال)
* تبریز (آریا ـ مولن روژ)
* شیراز (پرسپولیس)
* رشت (آسیا)
* کرمانشاه (آتلانتیک)

کوچ

ازفردا صبح در گروه ممتاز سینمائی پایتخت
آسیا ـ مولن روژ ـ شهوند ـ لیدو
نپتون ـ ژاله ـ توسکا ـ المپیا ـ پاسارگاد ـ چرخ فلک ـ شرق
دو هنرمند محبوب و پرقدرت سینمای ایران درمقابل یکدیگر شاهکاری از حادثه و هیجان و شادی برای شما ارمغان اورده‌اند.

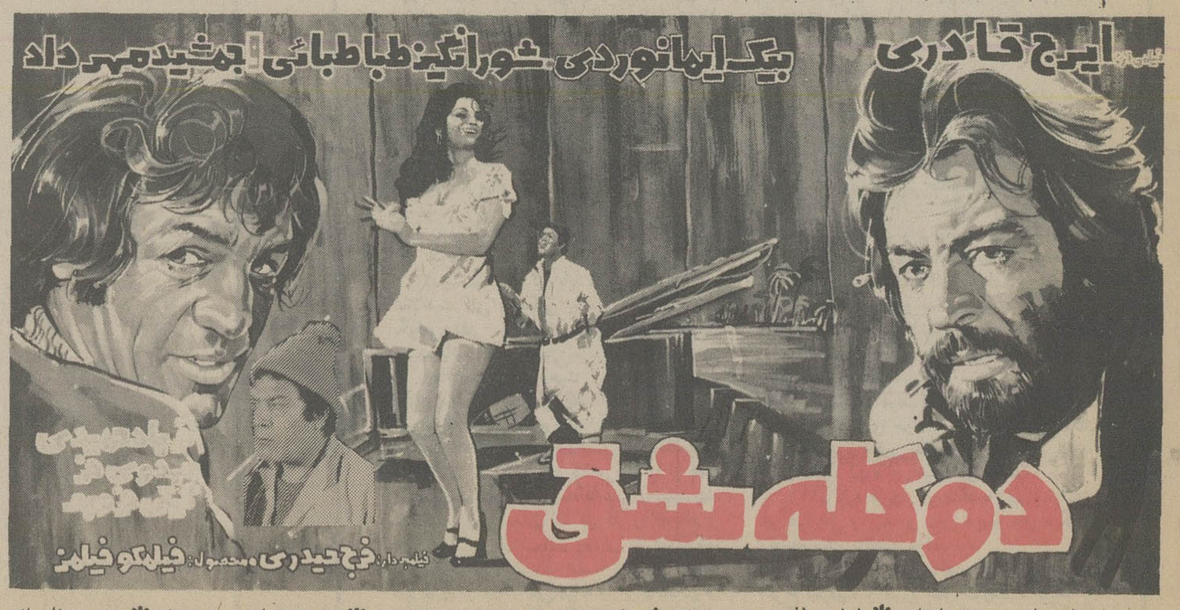

همزمان با تهران درشهرستانهای * (مشهد (فردوسی ـ هما) * (اصفهان (نقش جهان ـ مایاک) * شیراز (پارس سیدی) * تبریز (اریا) * اباداِن (ایران ـ متروپل) * رشت (کوروش) * اهواز (اریا) * کرمانشاه (شهرفرنگ) * گنبد کاوس (نیاگارا) * گرگان (مهتاب) * همدان (هما) * زنجان (لی‌لی) * اندیمشک (پارادیا) * قزوین (اریا) * کرمان (مهتاب) * کاشان (بی‌تا)

نگاهی کوتاه به لایحه کنترل قیمت زمین

لایحه‌ایکه دیروز در اجرای اصل ۱۸ انقلاب‌تقدیم مجلس شورای ملی شد آخرین ضربه را بر آهنگ سریع رشد قیمت زمین‌وارد ساخت و برای نخستین‌بار قیمت زمین تحت‌نظام‌درآمد.

● طبق لایحه مذکور «بهای عادله زمین در داخل محدوده و شهرکها‌وحریم آنها همان ارزش معاملاتی خواهد بود. ارزش‌معاملاتی در فروردین ماه هر سال به‌وسیله وزارت امور اقتصادی و دارائی تعیین‌و اعلام میشود .

● تعیین بهای عادله زمین درآینده ارتباط‌مستقیم با بهای عادله اعلام شده‌سال قبل باضافه میزان تورم آن سال دارد که رقم آن‌توسط بانک مرکزی اعلام میشود‌و باین ترتیب قیمت زمین همان ارزش معاملاتی است که هنگام فروش زمین و یا اراضی که در آن‌خانه‌سازی شده ، مالیات دولت ازآن وصول میشود .

● درصورتیکه زمین با قیمتی بالاتر ازقیمت‌منطقه‌ای (قیمت عادله) به فروش‌برسد دولت یا شهرداری ها میتوانند زمین مورد معامله را حداکثر تا یکسال از تاریخ انجام معامله ، با پرداخت بهای عادله تثبیت شده بصورت نقدتملک‌کنند.

● تا پایان سال جاری قیمت زمین ، همان‌قیمتهائی است که‌در ارزش معاملاتی اعلام شده است باضافه ۲۵ درصد و در سال‌های آینده فقط به رقم تعیین شده‌نرخ تورم سال قبل که از سوی بانک مرکزی ایران اعلام خواهد شد اضافه‌میشود .

دراین مورد بطور مثال قیمت زمین برخیابان‌شاهرضا در فهرست ارزش معاملاتی سال ۲۵۳۶ متر مربعی ۴۰ هزار ریال تعیین شده است که براساس لایحه جدید قیمت عادله آن که خریدارو فروشنده میتوانند روی آن معامله کنند ، متر مربعی ۵۰ هزار ریال خواهد بود .

برای سال بعد نیز در فروردین‌ماه وزارت امور اقتصادی و دارائی باتوجه به افزایش هزینه زندگی سال جاری که رقم‌آن‌بوسیله بانک مرکزی اعلام خواهد شد ، درصد تورم رابررقم مترمربعی ۵۰ هزار ریال خواهد افزود و قیمت‌جدید را به عنوان «قیمت عادلانه» اعلام خواهد کرد .

در سال‌های بعد نیزهمین روش ادامه خواهد یافت .

● در لایحه پیش‌بینی شده است واحد های مسکونی که دراراضی‌دولتی واگذار شده ساخته می‌شود طبق مقررات خاصی که آئین‌نامه آن بعدا تنظیم خواهد شد فقط به‌افرادی که دارای خانه و یا زمین نیستند واگذار خواهد شد.

پس ازتصویب لایحه جدید کنترل قیمت زمین اجراخواهد شد

قیمت قانونی زمین در تهران‌ـ شمیران‌ـ شهرری در سال جاری

خریدارو فروشنده حق معامله بیش از این قیمتها راندارند

قیمت قانونی زمین در نقاط مختلف تهران ـ شهرری و شمیران با توجه به لایحه‌ایکه دیروز بوسیله دولت‌تقدیم‌مجلس شد براساس ارزش معاملاتی زمین‌باضافه ۲۵درصد قرار دارد .

باین طریق تاپایان سال جاری قیمت‌هر قطعه زمین ساخته شده و یا ساخته‌نشده براین اساس محاسبه شده و موردخریدو فروش باید قرار گیرد .

اطلاعات بطور نمونه قیمت زمین بر‌خیابانها و میادین اصلی تهران ـ شمیران و شهرری را محاسبه کرده است که ذیلا‌بنظر خوانندگان عزیز میرسد .

هریک از خوانندگان که زمین و یا خانه‌آنها در نقاط دیگر شهر قرار گرفته است میتوانند طبق همین ضابطه یعنی ارزش‌معاملاتی باضافه ۲۵ درصد، قیمت زمین خود را محاسبه کنند .

نام محل	ارزش‌معاملاتی‌کنونی	قیمت زمین پس از تصویب لایحه جدید
بر خیابان سپه	۳۵۰۰۰ ریال	۴۳۷۵۰ ریال
بر میدان سپه	۴۰۰۰۰ ریال	۵۰۰۰۰ ریال
بر خیابان ناصرخسرو	۲۵۰۰۰ ریال	۳۱۲۵۰ ریال
بر خیابان درب‌اندرون	۲۰۰۰۰ ریال	۲۵۰۰۰ ریال
بر خیابان خیام	۲۵۰۰۰ ریال	۳۱۲۵۰ ریال
طرفین خیابان باب همایون	۲۰۰۰۰ ریال	۲۵۰۰۰ ریال
بر خیابان بوذرجمهری	۳۲۰۰۰ ریال	۴۰۰۰۰ ریال
بر خیابان ارک و میدان ارک	۲۵۰۰۰ ریال	۳۱۲۵۰ ریال
برخیابان استانبول	۵۰۰۰۰ ریال	۶۲۵۰۰ ریال
بر خیابان‌سعدی‌تا خیابان‌چراغ‌برق	۴۵۰۰۰ ریال	۵۶۲۵۰ ریال
بر خیابان امیرکبیر	۳۵۰۰۰ ریال	۴۳۷۵۰ ریال
بر خیابان فردوسی	۴۵۰۰۰ ریال	۵۶۲۵۰ ریال
طرفین خیابان لاله‌زار	۴۰۰۰۰ ریال	۵۰۰۰۰ ریال
برخیابان سعدی از میدان‌مخبر‌الدوله تا مقابل کوچه شمالی شرکت بیمه	۳۸۰۰۰ ریال	۴۷۵۰۰ ریال
بر خیابان سعدی از مقابل کوچه شمالی شرکت بیمه تا چهارراه سید علی	۳۵۰۰۰ ریال	۴۳۷۵۰ ریال
بقیه خیابان سعدی از چهارراه سیدعلی تا دروازه‌دولت	۳۰۰۰۰ ریال	۳۷۵۰۰ ریال
بر خیابان شاهرضا از سعدی تا نبش خیابان فردوسی	۴۰۰۰۰ ریال	۵۰۰۰۰ ریال
طرفین خیابان لاله‌زار بین‌چهارراه مهنا و استانبول	۴۰۰۰۰ ریال	۵۰۰۰۰ ریال
طرفین خیابان لاله‌زار بین مهنا و شاهرضا	۳۵۰۰۰ ریال	۴۳۷۵۰ ریال
طرفین خیابان کوشک اسماعیل کمال منوچهری ارباب جمشید (خاقانی)	۲۰۰۰۰ ریال	۲۵۰۰۰ ریال
بر خیابان شاهرضا	۳۸۰۰۰ ریال	۴۷۵۰۰ ریال
بر تخت جمشید	۴۵۰۰۰ ریال	۵۶۲۵۰ ریال
بر خیابان کورش کبیر	۳۵۰۰۰ ریال	۴۳۷۵۰ ریال
طرفین خیابان روزولت	۴۰۰۰۰ ریال	۵۰۰۰۰ ریال
خیابان فرصت و طرفین خیابان بهار	۳۰۰۰۰ ریال	۳۷۵۰۰ ریال
طرفین خیابان رامسر و طرفین سایر خیابانهای ۱۵ متری‌وبالاتر	۲۰۰۰۰ ریال	۲۵۰۰۰ ریال
بر خیابان روزولت‌ازتخت‌جمشید تا خیابان امجدیه	۳۶۰۰۰ ریال	۴۵۰۰۰ ریال
بر خیابان روزولت از خیابان شمالی ورزشگاه امجدیه	۴۰۰۰۰ ریال	۵۰۰۰۰ ریال
طرفین خیابان بهار شمالی	۲۶۰۰۰ ریال	۳۲۵۰۰ ریال
بر خیابان تخت طاوس	۲۸۰۰۰ ریال	۳۵۰۰۰ ریال
طرفین خیابان فرح (سهروردی)	۳۰۰۰۰ ریال	۲۷۵۰ ریال
بر خیابان سی‌متری عباس‌آباد (۲۵ شهریور)	۳۲۰۰۰ ریال	۴۰۰۰۰ ریال
بر خیابان فرح جنوبی	۳۰۰۰۰ ریال	۳۷۵۰۰ ریال
بر خیابان تخت طاووس	۲۸۰۰۰ ریال	۳۵۰۰۰ ریال
بر خیابان سی‌متری عباس‌آباد (۲۵ شهریور) و تخت‌طاوس	۳۲۰۰۰ ریال	۴۰۰۰۰ ریال
بر خیابان سی‌متری شاه‌عباس	۳۰۰۰۰ ریال	۳۷۵۰۰ ریال
بر خیابان روزولت	۳۶۰۰۰تا۳۲۰۰۰ ریال	۴۵۰۰۰تا۴۰۰۰۰ ریال
بر خیابان پهلوی	۳۲۰۰۰ ریال	۴۰۰۰۰ ریال
بر خیابان نادرشاه	۲۵۰۰۰ ریال	۳۱۲۵۰ ریال
بر میدان ۲۵ شهریور	۴۵۰۰۰ ریال	۵۶۲۵۰ ریال
بر خیابان کریمخان‌زند	۵۰۰۰۰تا۴۰۰۰۰ ریال	۶۲۵۰۰تا۵۰۰۰۰ ریال
بر خیابان پهلوی از کوچه پمپ بنزین تا میدان ولیعهد	۵۰۰۰۰ ریال	۶۲۵۰۰ ریال
بر میدان ولیعهد	۶۵۰۰۰ ریال	۸۱۲۵۰ ریال
بر خیابان اردشیر بابکان (جهان کودک)	۲۵۰۰۰ ریال	۳۱۲۵۰ ریال
بر خیابان میرداماد	۳۰۰۰۰تا۲۲۰۰۰ ریال	۳۷۵۰۰تا۲۷۵۰۰ ریال
بزرگراه شاهنشاهی	۳۵۰۰۰ ریال	۴۳۷۵۰ ریال
بر خیابان فرح‌شمالی (سهروردی)	۲۵۰۰۰تا۳۰۰۰۰ ریال	۳۱۲۵۰تا۳۷۵۰۰ ریال
بر خیابان شاهرضا و میدان‌شهناز	۲۸۰۰۰ ریال	۳۵۰۰۰ ریال
بر خیابان فخرآباد (نظام‌آباد)	۱۴۰۰۰ ریال	۱۷۶۰۰ ریال
بر خیابان سبلان	۱۲۰۰۰ ریال	۱۵۰۰۰ ریال
بر خیابان تهران‌نو (جاده‌دماوند)	۱۴۰۰۰ ریال	۱۷۶۰۰ ریال
بر خیابان امین‌الدوله از تقاطع مسیل تا میدان فرح پهلوی	۱۶۰۰۰ ریال	۲۰۰۰۰ ریال
بر خیابان مسیل	۸۰۰۰ ریال	۱۰۰۰۰ ریال
بر خیابان دردشت	۸۰۰۰ ریال	۱۰۰۰۰ ریال

نام محل	ارزش‌معاملاتی‌کنونی	قیمت زمین پس از تصویب لایحه جدید
بر خیابان شاهرضا از سعدی تا خیابان صفی‌علیشاه	۳۸۰۰۰ ریال	۴۷۵۰۰ ریال
شاهرضا از صفی تا پل‌چوبی	۳۰۰۰۰ ریال	۳۷۵۰۰ ریال
بر خیابان شاه‌آباد تا بهارستان	۳۵۰۰۰ ریال	۴۳۷۵۰ ریال
بر سعدی از میدان مخبرالدوله تا شرکت بیمه	۳۸۰۰۰ ریال	۴۷۵۰۰ ریال
بر سعدی تا چهارراه سیدعلی	۳۵۰۰۰ ریال	۴۳۷۵۰ ریال
سعدی تا دروازه‌دولت	۳۰۰۰۰ ریال	۳۷۵۰۰ ریال
طرفین باغ سپهسالار	۳۲۰۰۰ ریال	۴۰۰۰۰ ریال
بر خیابان بهارستان	۱۶۰۰۰تا۱۸۰۰۰ ریال	۲۰۰۰۰تا۲۲۵۰۰ ریال
بر خیابان امیرکبیر از سرچشمه‌تا شرق خیابان ملت	۳۰۰۰۰ ریال	۳۷۵۰۰ ریال
بر امیرکبیر از خیابان ملت‌تاضلع شرقی سعدی	۴۰۰۰۰ ریال	۵۰۰۰۰ ریال
بر خیابان ژاله	۱۸۰۰۰ ریال	۲۴۵۰۰ ریال
بر خیابان وحید دستگردی	۱۰۰۰۰ ریال	۱۲۵۰۰ ریال
بر امیرکبیر تا انتهای‌خیابان‌ایران	۱۸۰۰۰ ریال	۲۴۵۰۰ ریال
بر جاده نارمک امتداد بوستان	۴۰۰۰ ریال	
بر خیابان تیرانداز	۱۴۰۰۰ ریال	۱۷۶۰۰ ریال
بر خیابان تفتی	۱۴۰۰۰تا۱۲۰۰۰ ریال	
بر خیابان نادری (شاه)	۴۵۰۰۰ ریال	۵۶۲۵۰ ریال
بر خیابان سپه و میدان‌حسن‌آباد	۳۰۰۰۰ ریال	۳۷۵۰۰ ریال
بر خیابان حافظ (شاهپور)	۲۳۰۰۰ ریال	۲۸۷۵۰ ریال
بر خیابان پهلوی (شاهرضا)	۴۰۰۰۰ ریال	۵۰۰۰۰ ریال
بر خیابان شاه بین کاخ وپهلوی	۳۵۰۰۰ ریال	۴۳۷۵۰ ریال
بر خیابان سی‌متری نظامی	۲۵۰۰۰ ریال	۳۱۲۵۰ ریال
بر خیابان فروردین و اردیبهشت	۱۳۰۰۰ ریال	۱۶۲۵۰ ریال
بر خیابانهای مشتاق و ناهید	۱۲۰۰۰ ریال	۱۵۰۰۰ ریال
بر خیابان پهلوی از چهارراه‌شاه تا مقابل کوچه بیمارستان وزیری	۲۵۰۰۰ ریال	۳۱۲۵۰ ریال
بر میدان ۲۴ اسفند	۴۵۰۰۰ ریال	۵۶۲۵۰ ریال
بر خیابان آیزنهاور	۳۰۰۰۰ ریال	۳۷۵۰۰ ریال
حشمت‌الدوله میدان پاستور	۱۵۰۰۰ ریال	۱۸۷۵۰ ریال
بر خیابان تخت جمشید	۴۵۰۰۰ ریال	۵۶۲۵۰ ریال
بر بلوار الیزابت	۵۰۰۰۰ ریال	۶۲۵۰۰ ریال
بر خیابان امتداد بلوار	۳۰۰۰۰ ریال	۳۷۵۰۰ ریال
بر پارک‌وی (غرب)	۳۰۰۰۰ ریال	۳۷۵۰۰ ریال
بر خیابان فرح‌زاد	۲۵۰۰۰ ریال	۳۱۲۵۰ ریال
بر خیابان جمشیدآباد (جمال‌زاده)	۱۸۰۰۰ ریال	۲۴۵۰۰ ریال
بر خیابان خیام تا ضلع جنوبی خیابان پارکشهر	۲۵۰۰۰ ریال	۳۱۲۵۰ ریال
برخیابان‌خیام‌ازضلع‌جنوبی‌خیابان پارکشهر تا خیابان بوذرجمهری	۱۸۰۰۰ ریال	۲۴۵۰۰ ریال
بر خیابان شاهپور	۱۵۰۰۰ ریال	۱۸۷۵۰ ریال
بربازارچه معیر و قوام‌الدوله	۸۰۰۰ ریال	۱۰۰۰۰ ریال
بر خیابان جدیدالاحداث بوذرجمهری غربی	۱۶۰۰۰ ریال	۲۰۰۰۰ ریال
بر خیابان منیریه عطار	۱۴۰۰۰ ریال	۱۷۶۰۰ ریال
بر خیابان مولوی (گمرک)	۱۲۰۰۰ ریال	۱۵۰۰۰ ریال
طرفین خیابانهای مختاری و خانی‌آباد	۷۰۰۰ ریال	۸۷۵۰ ریال
طرفین خیابان بلورسازی	۸۰۰۰ ریال	۱۰۰۰۰ ریال
بر خیابان شوش و میدان‌راه‌آهن	۱۲۰۰۰ ریال	۱۰۰۰۰ ریال
بر خیابان خراسان	۱۰۰۰۰ ریال	۱۲۵۰۰ ریال
بر خیابان صفاری	۷۵۰۰ ریال	۹۳۷۵ ریال
بر خیابان شهباز	۱۲۰۰۰ ریال	۱۵۰۰۰ ریال
بر خیابان ری تا میدان شاه برخیابان آرامگاه	۶۰۰۰ ریال	۷۵۰۰ ریال
بر خیابان مازندران (مهران)	۱۵۰۰۰ ریال	۱۸۷۵۰ ریال
بر میدان ژاله	۱۸۰۰۰ ریال	۲۴۵۰۰ ریال
بر خیابان شهباز و شهناز	۱۶۰۰۰ ریال	۲۰۰۰۰ ریال
بر خیابان نایب‌السلطنه (گوته)	۸۰۰۰ ریال	۱۰۰۰۰ ریال
بر خیابان ادیب‌الممالک	۷۰۰۰ ریال	۸۷۵۰ ریال
بر میدان شهناز	۲۸۰۰۰ ریال	۳۵۰۰۰ ریال
بر خیابان شکوفه	۸۰۰۰ ریال	۱۰۰۰۰ ریال
بر خیابان سلیمانیه (رشیدیان)	۷۰۰۰ ریال	۸۷۵۰ ریال
خیابان کرمان	۶۰۰۰ ریال	۷۵۰۰ ریال
طرفین خیابان دلگشا	۶۴۰۰ ریال	
طرفین میدان بروجردی	۷۰۰۰ ریال	۸۷۵۰ ریال
خیابان اصلی چهارصد دستگاه	۶۰۰۰ ریال	۷۵۰۰ ریال
بر خیابان فرح‌آباد	۱۲۰۰۰ ریال	۱۵۰۰۰ ریال
بر خیابان سی‌متری نیروی‌هوائی و خیابان وثوق	۱۱۰۰۰ ریال	۱۳۷۵۰ ریال
بر جاده دماوند (آبعلی)	۲۵۰۰ ریال	۳۱۲۵ ریال
بر خیابان بوذرجمهری‌ازچهارراه گلوبندک تا شرق پامنار و بسر سبزه‌میدان	۴۰۰۰۰ ریال	۵۰۰۰۰ ریال

نام محل	ارزش‌معاملاتی‌کنونی	قیمت زمین پس از تصویب لایحه جدید
بر خیابان خیام از پاچنار تامیدان محمدیه (اعدام)	۲۰۰۰۰ ریال	۲۵۰۰۰ ریال
بر خیابان بوذرجمهری از ناصرخسرو تا پامنار	۴۰۰۰۰ ریال	۵۰۰۰۰ ریال
بر خیابان سیروس	۱۲۰۰۰ ریال	۱۵۰۰۰ ریال
بر خیابان تاج	۲۶۰۰۰ ریال	۳۲۵۰۰ ریال
بر خیابان چهل‌متری کندی	۳۰۰۰۰ ریال	۳۷۵۰۰ ریال
بر خیابان بهبودی	۱۹۰۰۰ ریال	۲۳۷۵۰ ریال
طرفین خیابان شادمان	۱۷۰۰۰ ریال	۲۰۲۵۰ ریال
بر خیابان کن از میدان شهیاد تا میدان کن	۱۸۰۰۰ ریال	۲۴۵۰۰ ریال
بر خیابان تاج تا دیوار شرقی کارخانه برق آلستوم	۲۰۰۰۰ ریال	۲۵۰۰۰ ریال
بر خیابان چهل‌متری نواب	۲۵۰۰۰ ریال	۳۱۲۵۰ ریال
بر خیابان دانشگاه جنگ وپیروز	۱۲۰۰۰ ریال	۱۵۰۰۰ ریال
بر خیابان کاشان و گیلانی	۱۲۰۰۰ ریال	۱۵۰۰۰ ریال
بر خیابان باستان و سلسبیل	۱۵۰۰۰ ریال	۱۸۷۵۰ ریال
بر خیابان شاهرخ و کارون	۹۰۰۰ ریال	۱۰۲۵۰ ریال
بر خیابان جیحون (استوار لشگری)	۱۰۰۰۰ ریال	۱۲۵۰۰ ریال
بر خیابان بهداری	۸۰۰۰ ریال	۱۰۰۰۰ ریال
بر جاده قزوین (خیابان قزوین)	۱۴۰۰۰ ریال	۱۷۶۰۰ ریال
بر خیابان ۴۵ متری آذری	۱۴۰۰۰ ریال	۱۷۶۰۰ ریال
بر جاده ساوه	۱۰۰۰۰ ریال	۱۲۵۰۰ ریال
بر خیابان آذرین	۱۴۰۰۰ ریال	۱۷۶۰۰ ریال
آنچه داخل محدوده پنجساله شهرداری بنام (شهرزیبا) باراضی تهران (فرعیهای مجزا شده از پلاک ۱۳۲۲)	۴۴۰۰تا۲۲۰۰ ریال	۵۵۰۰تا۲۷۵۰ ریال
حومه تهران پلاکهای بخش ده ثبتی (بر جاده کرج)	۱۵۰۰تا۱۲۰۰ ریال	۱۸۷۵تا۱۵۰۰ ریال
جبهه سربل تجریش	۳۲۰۰۰ ریال	۴۰۰۰۰ ریال
زعفرانیه تا خیابان فرشته	۳۲۰۰۰ ریال	۴۰۰۰۰ ریال
جبهه خیابان الهیه	۱۷۰۰ ریال	۲۰۲۵۰ ریال
بازار تجریش و طرفین خیابان مقصودبیک و امین‌الدوله	۱۶۰۰۰ ریال	۲۰۰۰۰ ریال
پهلوی تا سه‌راه زعفرانیه	۳۵۰۰۰ ریال	۴۳۷۵۰ ریال
بر خیابان دربند از میدان دربندتا میدان قدیم تجریش	۱۸۰۰۰ ریال	۲۴۵۰۰ ریال
بر خیابان زعفرانیه	۱۸۰۰۰ ریال	۲۴۵۰۰ ریال
بر خیابان نیاوران تا سه‌راهی دزاشیب	۲۰۰۰۰ ریال	۲۵۰۰۰ ریال
طرفین خیابان فرمانیه	۱۲۰۰۰ ریال	۱۵۲۵۰ ریال
بر خیابان سلطنت‌آباد به صاحبقرانیه	۲۲۰۰۰ ریال	۲۵۵۰۰ ریال
خیابان کامرانیه	۱۴۰۰۰ ریال	۱۷۶۰۰ ریال
طرفین خیابان اختیاریه و فلکه اختیاریه	۱۴۰۰۰ ریال	۱۷۶۰۰ ریال
خیابان دولت	۱۸۰۰۰ ریال	۲۴۵۰۰ ریال
بر چهل‌وپنج متری‌سیدخندان	۸۰۰۰تا۲۲۰۰۰ ریال	۱۰۰۰۰تا۲۷۵۰۰ ریال
بر خیابان جردن	۲۲۰۰۰ ریال	۲۵۵۰۰ ریال
بر جاده لشکرک واراجو اقدسیه	۴۰۰۰ ریال	۵۰۰۰ ریال
حسین‌آباد شیان	۳۰۰۰ ریال	۳۷۵۰ ریال
شمس‌آباد به ازگل (داخل خاک لویزان)	۲۰۰۰ ریال	۲۵۰۰ ریال
اراضی واقع در جبهه جاده لشکرک	۲۲۰۰ ریال	۲۷۵۰ ریال
بر شمالی خیابان‌وفادار	۲۴۰۰ ریال	۳۰۰۰ ریال
اراضی‌واقع در جبهه جاده‌اوین بهفرحزاد و خیابانهای ۱۵ متری و بالاتر	۹۰۰تا۲۷۰۰ ریال	۱۱۲۵تا۳۳۷۵ ریال
اراضی داخل محدوده درشهرک غرب تهران (کوی فرحزاد)	۶۰۰۰تا۱۴۰۰۰ ریال	۷۵۰۰تا۱۷۵۰۰ ریال
اراضی خواردین خارج‌ازمحدوده شهرک غرب	۷۰۰تا۲۵۰۰ ریال	۸۲۵تا۳۱۲۵ ریال
اراضی کاظم‌آباد	۱۰۰۰تا۳۵۰۰ ریال	۱۲۵۰تا۴۳۷۵ ریال
اراضی حسن‌آباد	۷۰۰تا۳۴۰۰ ریال	۸۲۵تا۴۲۵۰ ریال
جنت‌آباد	۶۰۰تا۴۰۰۰ ریال	۷۵۰تا۵۰۰۰ ریال
اراضی حصارک فرحزاد	۴۰۰تا۱۵۰۰ ریال	۵۰۰تا۱۸۷۵ ریال
حسین‌آباد و بوشنیک	۴۰۰تا۱۶۰۰ ریال	۵۰۰تا۲۰۰۰ ریال
احمدآباد و مرادآباد	۲۰۰تا۷۵۰ ریال	۲۵۰تا۵ر۹۳۷ ریال
خیابان تهران از سه‌راه ورامین‌تا میدان شش‌بهمن	۱۰۰۰۰ ریال	۱۲۵۰۰ ریال
بر میدان	۱۲۰۰۰ ریال	۱۵۰۰۰ ریال
بر خیابان تهران تا کوچه امامزاده عبداله	۹۰۰۰ ریال	۱۱۲۵۰ ریال
اراضی مهرآباد پلاک شماره یک از بخش ۱۲ خارج از محدوده	۵۰۰۰ ریال	۶۲۵۰ ریال
اراضی یافت‌آباد	۱۰۰تا۳۰۰۰ ریال	۱۲۵تا۳۷۵۰ ریال
وسفنارد	۵۰۰تا۳۵۰۰ ریال	۶۲۵تا۴۳۷۵ ریال

نیازمندیهای اقتصادی

نرخ فروش ارزهای خارجی

نوع ارز	ارزش‌ـ ریال دربانکهای کشور	اسکناس دربازار آزاد	حواله در بازار آزاد
دلار امریکا	۷۰ر۷۵	۷۱ر۲۵	۷۱
دلار کانادا	۶۴ر۲۵	۷۰	-
دلار استرالیا	۷۹ر۹۰	۸۰	-
لیره انگلیس	۱۲۶ر۰۵	۱۲۸	۱۲۷
مارک آلمان فدرال	۳۱ر۳۵	۳۱ر۴۵	۳۱ر۲۵
فرانک سویس	۳۱ر۵۰	۳۱ر۴۰	۳۱ر۵۰
فرانک فرانسه	۱۴ر۶۵	۱۴ر۷۵	۱۴ر۶۰
یکصد فرانک بلژیک	۲۰۰ر۹۰	۲۰۰ر۲۵	۲۰۰
یکصد لیر ایتالیا	۸ر۱۰	۸ر۲۰	۸ر۱۵
فلورن هلند	۲۹ر۲۰	۲۹ر۱۰	-
کورن سوئد	۱۴ر۸۵	۱۵	-
کورن نروژ	۱۳	۱۳	-
کورن دانمارک	۱۱ر۶۵	۱۲	-
شلینگ اتریش	۴ر۴۰	۴ر۳۵	-
یکصد ین ژاپن	۲۷ر۹۵	۲۸	۲۷ر۷۵
یکصد روپیه هند	۸۳۲	۷۸۰	۷۹۰
دینار کویت	۲۴۹	۲۵۰	۲۴۹ر۵
دینارعراق	۲۴۱ر۵۰	۲۱۴	-
دینار بحرین	۱۸۱	۱۷۷	-
ریال سعودی	۲۰ر۳۵	۲۰ر۵۰	-
درهم امارات متحده	۱۸ر۵۰	۱۸ر۲۰	-

ازخریداران‌ارز های خارجی دربانکهاهزینه‌زیرو صول‌میشود
۱ـکارمزد فروش اسکناس ۵ر۱ درصد
۲ـکارمزد فروش تراول‌چک ۱ درصد
۳ـکارمزد فروش حواله ۵ر۱درهزارباضافه هزینه‌پست .تلگرام‌و تلکس

نرخ فروش سکه های طلا

نوع سکه	دربانکملی	دربازار آزاد
ربع پهلوی	۸۵۰ ریال	۸۱۰
نیم پهلوی	۱۶۵۰ ریال	۱۵۲۰
یک پهلوی	۳۲۰۰ ریال	۳۱۰۰
دو و نیم پهلوی	۷۹۰۰ ریال	۷۷۰۰
پنج پهلوی	۱۵۸۰۰ ریال	۱۵۵۰۰

معاملات بورس سهام شرکت ها روز شنبه

نام شرکت	تعداد سهام معامله‌شده	قیمت اسمی	قیمت دیروز
بانک توسعه‌و سرمایه	۲۰ر۸	۱۰۰۰	۱۶۵۰
بانک ساختمان	۶	۵۰۰۰	۶۰۸۰
بانک‌ایران‌وانگلیس	۲۰۸۳	۱۰۰۰۰	۱۶۰۰۰
بانک ایران وژاپن	۵۰۰۰	۱۰۰۰	۱۷۰۰
بانک تهران	۶۰۱۰	۱۰۰۰	۲۵۰۰
بانک صادرات	۹۴	۱۰۰۰۰	۲۰۵۰۰
بانک تجارت‌خارجی	۱۰۰۰	۱۰۰۰۰	۲۳۰۰۰
گروه صنعتی‌خاور	۴۵۰	۱۰۰۰	۲۱۵۰
الکتریک استورج	۲۰۰۰	۱۰۰۰	۲۲۵۰
سرمایه‌گذاری‌ملی	۳۰۰	۱۰۰۰	۱۰۷۰
کاغذ پارس‌ـعادی	۵۰	۱۰۰۰۰	۱۰۰۰۰
کاغذپارس‌ـممتاز	۶۱	۱۰۰۰۰	۱۰۰۰۰
سیمان شمال‌ـ گواهی‌نامه	۲۴۲۱	-	۳۷۰

شرکت های جدیدالتاسیس

شرکت	موضوع	موسسین و مدیران
کشت و دامداری یاجه‌دشت	دامداری‌ـ زراعی ـ باغداری	حجت‌اله مسعودی ـ ولی‌اله مسعودی
فاستروپلر، جی، لیمتد جی.کی.آن، میلز، بیلدینگ سرویس لیمتد	انجام کلیه‌امور‌مجاز بازرگانی خرید و فروش و اجاره و نصب انواع داربست و انواع مصالح ساختمانی	دنیس اورتربد دیویداورهو
حرور	واردات ـ صادرات خرید و فروش تولید و نصب و نگهداری	مصطفی و موسی حقیقی‌ولی هیل
آنتروبریژ. لریشه سماتکنیک	کلیه عملیات تجارتی در ایران انجام کلیه کارهای پیمانکاری اعم از ساختمان و راهسازی	ژان‌ـ کلودورونز
تعاونی مسکن کارگران پالایشگاه شیراز	تامین مسکن اعضاء وخدمات مربوطه	هاشم مکارمچیان ـ خسرو ـ مجذوب زنجانی غلامرضا زردکوهی ـ محمد باقر حسن شاهی
کشت و دامداری سه قلات	دامداری ـ زراعی ـ باغداری	علی اصغرمسعودی‌ـ اسماعیل مسعودی
معدنی نجشاسنگ خدمات غذائی	اکتشاف و استخراج معادن مدیریت. مشاوره. برنامه‌ریزی انجام مطالعات و محاسبه و نظارت در امور خدمات‌غذائی	علی ایمانی‌ـ صیامعلی بیتوئی مریم فردوس‌ـ عایده دفتری
سنابکو	اشتغال به کلیه عملیات ساختمانی و تاسیساتی	بیژن بازیار خلیلی‌ـ محمد محبتاش

وزیر کشاورزی دراجتماع دامپزشکان کشور گفت:

بایددرآمد کارگر کشاورزی وصنعتی هماهنگ شود

وزیر کشاورزی و عمران روستائی ، ضمن تائید پیشرفت کشاورزی مملکت ، اعلام کرد که نباید برای خوشامد دیگران ، دائما بگوئیم که کشاورزی ماعقب رفته است . زیرا بیان این مطالب جامعه فعال درخدمت کشاورزی را دلسرد می ـ کند .

دکتر احمدی که‌دراجتماع جامعه دامپزشکان کشور سخن میگفت ، یادآور شد که من ۱۷ سال قبل طرحی را در خوزستان پایه گذاری کردم که در حال حاضر ایران صاحب بزرگترین محصول نیشکر جهان شده است و این پیشرفت‌منحصر به تولید شکردرداخل‌کشور نبوده است و با توجه به پیشرفت صنایع دامی‌و ایجاد مرغداریهای مدرن اکنون به جائی رسیده‌ایم که درتولید سیب نیز احتیاج به‌واردات آن نخواهیم داشت .

دکتر احمدی‌که به دعوت جامعه دامپزشکان کشوردر یک جلسه گفت و شنوددر باشگاه دانشگاه شرکت‌کرده بود، یادآور شد که‌برنامه های اجرائی وزارت کشاورزی‌و عمران‌روستائی به نظر شاهنشاه آریامهر رسیده و تا مرحله اجراء از جانب وزارت کشاورزی و عمران روستائی تعقیب خواهد شد وکارکشاورزی باید به دست مردم و با همکاری مردم انجام شود . بنابراین وظیفه وزارت کشاورزی وعمران‌روستائی توجه بیشتر به امرتحقیقات است که در این‌راه نیازمند، همکاری و همگامی بیشتر محققان دانشگاهی‌هستیم که متاسفانه این همکاری تحقیقاتی ، تاکنون آنطورکه مورد نظر بوده است انجام نگرفته .

وزیر کشاورزی ضمن اظهار امیدواری ، یادآور شد که همکاریهای لازمبین وزارت کشاورزی و دانشگاهها بایستی در ابعاد گسترده‌تری انجام گیرد و هر تحقیقی که به نتیجه میرسد ، بایستی بوسیله مروجان کشاورزی درسطح مزارع مورد استفاده قرار گیرد ، نه آنکه تحقیقات به صورت نوشته‌ها و کتب تهیه و در کتابخانه ها نگهداری شود .

آنگاه ، دکتر احمدی به دورنمای این همکاری‌وسیع اشاره کرد و گفت : من آماده هستم که با راهنمائی شما دانشمندان ، توازنی بین قدرت خرید تولید کننده کشاورزی و تولید کننده صنعتی بوجود آید ، باین معنی که اگر مثلا یک کشاورزی ۱۰ ساعت کار میکند ، درآمدش معادل ده ساعت کارگری باشد که در صنعت خدمت میکند وبطور کلی درآمد کارگر بخش کشاورزی و صنعتی نباید این همه تفاوت داشته‌باشد.

قبل ازبیانات‌دکتراحمدی، آقای دکتر محمد ستاری رئیس شورای مرکزی‌جامعه دامپزشکان ایران‌ضمن‌اظهار تشکر از وزیر کشاورزی و عمران روستائی و معاونان این‌وزارتخانه در جمع دامپزشکان ، از تاریخچه تشکیل این جامعه یاد کرد و اضافه نمود در حال حاضر ۱۲۰۰ نفر اعضای جامعه دامپزشکان کشور را تشکیل میدهد که همکاری آنان در حفظ ثروت های دامی و تامین موادپروتئین حیوانی ، همیشه‌موردتوجه بوده است .

درپایان جلسه چند تن‌از دامپزشکان مطالبی را پیرامون سیاستهای دامپزشکی کشور مطرح کردند.

توجه توجه

از کلیه مدیران محترم شرکت های تعاونی نانوایان‌ـ روسای محترم اتحادیه های نانوایان و کلیه نانوایان و نیزقنادی های کشور

دعوت می نماید از کوچکترین کارخانه تهیه انواع نانهای‌اروپائی‌ـ شیرینی ـ کیك و نان بربری ایرانی درحداقل‌مساحت‌که‌توسط‌کارخانجات معظم پاوائید ـ گوئه فرانسه ساخته شده در سالن ۵ نمایشگاه صنایع غذائی و کشاورزی در محل‌نمایشگاه های تهران از ششم تا سیزدهم‌آبان ماه جاری صبح و عصر بازدیدفرمایند ضمنا به اطلاع میرساند تاکنون کارخانجات متعددی برای تهیه انواع نانهای لواش ـ تافتون ـ بربری ـ اروپائی (نان ساندویچ ـباکت ـهامبرگر ـلوف)شیرینی و انواع کیك باظرفیتهای از ۱۲۵ کیلو الی‌یك تن در ساعت در تهران و شهرستان ها توسط عده‌ای از نانوایان ایرانو نیز بخش خصوصی ودولتی‌خریداری ووسیله بهترین مهندسین فرانسوی نصب و اکثرا مورد بهره‌برداری‌قرار گرفته است .

نماینده انحصاری کارخانجات پاوائیه گوئه فرانسه در ایران : شرکت مرید (توسعه‌ماشین‌آلات‌نان) امیدوار است بتواند مانند گذشته در امر ماشینی نمودن نان کشور بطور اصولی‌و علمی سهمی داشته باشد ، خواهشمند است برای‌کسب هر نوع اطلاع به‌شرکت‌مرید(توسعه ماشین آلات نان)واقع در خیابان ایران نوین روبروی‌سازمان‌آب‌شماره ۱۸۹ ساختمان سفید طبقه پنجم‌تلفن شماره ۶۵۴۲۳۸ مراجعه فرمایند

اثرات لایحه کنترل قیمت زمین

قیمت زمین که برای اولین بار در ایران بوسیله‌دولت تعیین میشود و لایحه آن دیروز در اجرای اصل ۱۸انقلاب تقدیم مجلس شورایملی شد دگرگونی بیسابقه‌ای درمعاملات زمین و مسکن بوجود خواهد آوردو اثرات بسیاری رادرپی خواهد داشت.

زمین در سالهای اخیر بصورت یک کالای تجاری، تحت تاثیر عرضه و تقاضا وبورس‌بازی، بصورت غیر معقولی افزایش یافت. روند این ترقی پس از تصویب نقشه جامع شهرها و تعیین محدوده سریعتر گردید بطوریکه کنترل آن از دست خارج شد.

در شهرهائی مانندتهران‌ـ اصفهان‌ـ تبریز ـشیراز بطور اخص و در کلیه شهرهای دیگر ایران بطور اعم، افزایش قیمت زمین چشم‌گیر بود. در ترقی قیمت زمین یک سلسله عوامل مختلف موثر بود که مهمترین عامل‌ها را میتوان افزایش جمعیت و زیاد شدن درآمد مردم دانست.

از سوی دیگر هجوم مردم روستاها و شهرهای‌کوچک به شهرهای بزرگ بویژه تهران بازار گرم زمین را داغ کرد. معاملات وبورس بازی‌زمین باکوشش (!)گروهی دلال کمدر افزایش قیمت‌ها تاثیر فراوان داشتند هر روز پررونق‌ترمیشد.

برای بسیاری از مردم ایران خرید و فروش زمین بصورت یک تجارت بدون زحمت و رنج و پرسودوبدون خطر جلوه‌گر شد. سرمایه‌ها از هر سوی‌و هر طبقه‌بسوی معاملات زمین کشیده شد و زمینی که امروز متری هزارتومان خرید و فروش میشد، هفته بعد ودر مواردی فردای آنروز باپنجاه درصد سود وگاه بیشتر بفروش میرفت.

گرانی قیمت زمین در دوسه سال اخیر «وحشتناک»بود و قیمت‌ها بصورت خطرناکی بالا رفت، دیگر برای هیچ کارمند یا حقوق بگیری امکان زمین دار شدن و ساختمان سازی امکان‌پذیر نبود، و طبیعتا اگر مسیر قیمت‌ها همچنان ادامه میبافت خطر انفجاری شدید آن را تهدید میکرد.

در چنین شرایط واوضاع ، قیمت زمین یک واحد مسکونی گاه بیش از ۵۰ درصد قیمت تمام شده مسکن را تشکیل میداد و طبیعی بود که این وضع قابل دوام وبقاء نمیتوانست باشد.

در چنین زمانی، رهبر اندیشمند ایران اصل ۱۸انقلاب را اعلام فرمودند .

اعلام این اصل ضربه‌ای موثر برپیکر قیمت زمین وارد ساخت و معاملات را آرام کرد و همه در انتظار مقررات و قوانینی بودند که میباید در اجرای اصل ۱۸ انقلاب تهیه و بمرحله اجرا گذاشته شود تاآنکه لایحه قانون مربوطه اجرای اصل ۱۸ انقلاب دیروز بوسیله دولت تقدیم مجلس شورایملی شد و قیمت زمین در شهرها برمبنای قیمت‌منطقه‌ای قرار گرفت.

باید توجه داشت که قیمت منطقه‌ای اراضی در آغاز امسال پس از سه سال که ثابت مانده بود تغییر کرد ودولت برای وصول مالیات منطقی‌تر، قیمت معاملات اراضی رابه میزان قابل توجهی که در برخی موارد تا حدود پنجاه درصد قیمت‌های سال ۲۵۳۳ بود افزایش داد.

در لایحه جدید برای معاملات اراضی در سال جاری ملاک قیمت اراضی، ارزش معاملاتی زمین در سال جاری باضافه ۲۵ درصد است که در شماره امروز بطور نمونه قیمت برخیابانهای‌تهران، شمیران و شهرری محاسبه شده‌و جداگانه بنظر خوانندگان محترم میرسد .

در سالهای آینده نیز قیمت زمین هر سال در فروردین ماه بوسیله وزارت امور اقتصادی و دارائی تعیین واعلام خواهد شد. این قیمت‌ها متشکل از قیمت منطقه‌ای فعلی باضافه ۲۵ درصد، باضافه میزان تورم سال گذشته خواهد بود.

باین ترتیب قیمت زمین در آینده دقیقا مشخص‌خواهد بود و معاملات بدون چانه زدن و بحث و گفتگو صورت خواهد گرفت.

از سوی دیگر دولت نیز مالیات خود را برای نخستین بار براساس واقعیت و قیمت حقیقی وصول خواهد کرد .

لایحه جدید در نخستین گام برای دست‌اندرکاران‌ساختمان و آنهائیکه در ماههای اخیر زمینهائی را باقیمت‌های گران خریده‌و سپس دست بکار ساختمان شده‌بودند‌ایجاد اشکال خواهد کرد، چرا که این گروه ناچاراند قیمت‌زمین‌را در مواردی ، خیلی بیش از آنچه خریده‌اند، هنگام فروش‌خانه ویا واحد مسکونی آپارتمانی خود محاسبه کنند. دراینجا این احتمال وجود دارد که سازندگان آپارتمانها مابه‌التفاوت قیمت زمین را به قیمت ساختمان اضافه‌کنند.یعنی بطورمثال ساختمان متر مربعی دوهزار وپانصد تومان را باتوجه به قیمت زمین که روی آن بایدضرر کنند، متری چهارهزار تومان یابیشتر بحساب آورند. ولی قیمت زمین را طبق قانون‌در چارچوب قیمت اعلام شده حساب کنند.

اثر دیگر لایحه‌اینست که حداقل‌برای‌مدتی‌معاملات‌زمین و‌مسکن بکلی راکد خواهد شد، تاخریدار و فروشنده دقیقا آثار لایحه را لمس کنند.

اکنون باید دید که در تهیه آئین‌نامه اجرائی لایحه که قرار است بوسیله وزارتخانه‌های مسکن و شهرسازی و امور اقتصادی و دارائی تهیه و به تصویب هیات وزیران برسد چه تصمیماتی در زمینه تنبیه خریدار وفروشنده‌ایکه باتبانی اقدام‌به خرید و فروش زمین با قیمت‌هائی گرانتراز قیمت رسمی بکنند اتخاذ خواهد شد.

در لایحه آمده است کهتایکسال بعد از اتمام‌معامله‌در صورتیکه انجام تبانی ثابت شود شهرداریها و یا دولت میتوانند زمین فروخته شده را با قیمت رسمی تملک کنند، ولی هیچگونه ضامن اجرائی دیگری در لایحه پیش‌بینی‌نشده است.

متاسفانه باید توجه داشت که براثر افزایش غیرمنطقی وبیجای مزد کارگران ساختمانی و همچنین مصالح‌ساختمانی اگر هم قیمت زمین پائین آید، چندان اثری در توسعه‌فعالیتهای ساختمانی ندارد، زیرا اگر بدانیم که کاهش قیمت زمین یک عامل محرک در توسعه فعالیتهای ساختمانی است ، ولی در برابر آن، گرانی روز افزون مزد کارگران ساختمانی و کمکاری این گروه وکمبود مصالح ساختمانی خود عامل‌ترمز کننده‌ای در توسعه فعالیت های ساختمانی بحساب‌میاید .

بهر حال باقانونی شدن لایحه جدید باید انتظارداشت که بتدریج سرمایه‌ها از بورس‌بازی زمین و مسکن خارج شود و در فعالیتهای دیگر اقتصادی که میتواند جنبه‌های بسیار مفید داشته باشد بکار افتد.

یکی از راههای کسب درآمد معقول خرید و فروش سهام کارخانه‌ها و سرمایه‌گذاری در واحدهای تولیدی‌است. همچنین باید انتظار داشت که در ماههای آینده سپرده‌ها و پس‌اندازهای بانکی نیز افزایش یابد.

همایون فروزان

شرکت معدنی گل تپه

تولیدکننده بهترین

شن و ماسه

شسته و شکسته دانه بندی شده صددرصد آزمایش شده‌طبق‌اصول‌فنی‌برای افنداسیون و راهسازی درتمام ۲۴ساعت اماده تحویل به محل کارگاه‌شما میباشد.

تلفن: ۷۹ الی ۸۵۶۹۷۵

مادر زنی دست بخود کشی زد تا طلاق دخترش را بگیرد

جوان ۲۵ ساله‌ای بامشارکت و توافق همسرش علیه مادر زن خود شکایت کرد.

وی مدعی شد: مادر زنم مرا تهدید کرده است که‌اگر تایك هفته دخترش را طلاق ندهم، خودرا خواهد کشت.

این جوان که مصطفی‌نام‌دارد برای اثبات ادعای خودهمسرش را نیز همراه خودبه دادسری تهران برد و او نیز شکایتی جداگانه علیه مادر خود نوشت.

مصطفی در شکوائیه‌ای که تسلیم دایره‌شکایات دادسرای تهران کرد مدعی شد: مادر همسرم که «افروز» نام دارد از چند ماه قبل بعناوین مختلف باعث ناراحتی من‌و همسرم‌کبری میشود. او همچنین اضافه کرد: حتی ده روز قبل به منزل ماآمد و من وهمسرم را تهدید کرد که اگر تایك هفته ازیکدیگر جدا نشوید خودم را خواهم کشت و خونم را بگردن شما خواهم انداخت. ما ابتدا فکر کردیم این فقط یك تهدید ساده استو باین موضوع‌اهمیت ندادیم تا اینکه از سپهری‌شدن موعد مقرر «افروز» با خوردن تعدادی قرص اقدام‌به خودکشی کرد.

همسرم بموقع متوجه عمل او شدو موضوع را بامن درمیان گذاشت من هم بلافاصله اورا به بیمارستان لقمان‌الدوله ادهم بردم، مادر زنم پس‌از ۲۴ساعت بستری شدن باتلاش پزشکان بیمارستان از مرك حتمی نجات پیدا کرد. حالا میترسم‌باردیگر این زن اقدام به چنین کاری کند. از طرفی‌من‌وهمسرم زن‌و شوهر خوشبختی هستیم‌وتصمیم به‌جدائی نداریم. تقاضایمان این است که مادر زنم بزندگی ما مداخله نکند. ضمنا اگر اتفاقی برای او رخ داد مقصر ما نیستیم.

سرپرست دایره شکایات دادسرای تهران شکوائیه را برای تحقیق به کلانتری ۱۹ تهران فرستاد. ماموران‌کلانتری ۱۹ «افروز» رابرای توضیح‌به کلانتری بردند. افروز نزد ماموران کلانتری گفت: دخترم باشوهرش متحد شده‌اند که مرا آزار دهند، حتی یك بار دخترم همراه برادران شوهرش مرا بشدت کتك زدند و چون عمل دخترم باعث ناراحتی‌شدید من شد بهمین خاطر اقدام به خودکشی کردم.

از سوی ماموران کلانتری ۱۹ تهران‌در این موردپرونده‌ای تشکیل و«افروز» همراه‌پرونده به دادسرای تهران فرستاده شد.

۲ متهم بقتل به ۲۰ سال زندان محکوم شدند

محکومان ٦ ماه قبل دوست خودرا خفه کردند

جلیل محمدی متهم ردیفیک

محمد حسین خیری متهم ردیف دو

تبریز- خبرنگار اطلاعات

دو جوان تبریزی که دست و پای دوست خودرا بسته و با متکا اورا خفه کرده بودند جمعا به‌بیست سال زندان محکوم شدند.

دو جوان محکوم که جلیل محمدی‌و محمد حسین‌خیری نام دارند ٦ ماه پیش‌دوست خود کریم شفیع خسروقدیم رادر خانه‌ای واقع‌درخیابان «قره آغاج» تبریز کشتند.

این دو نفر با بستن دست وپا و گذاشتن متکا بدهان اورا خفه‌کردند.

در کیفرخواست تنظیمی‌علیه متهمین آمده بود که‌این دو جوان‌بخاطر‌اینکه کریم‌شفیع خسروقدیم حاضرنشد خانه خود را در اختیارشان قرار دهد تا با پسری‌که همراه داشتند عمل‌منافی عفت‌انجام دهند اورا بقتل رساندند.

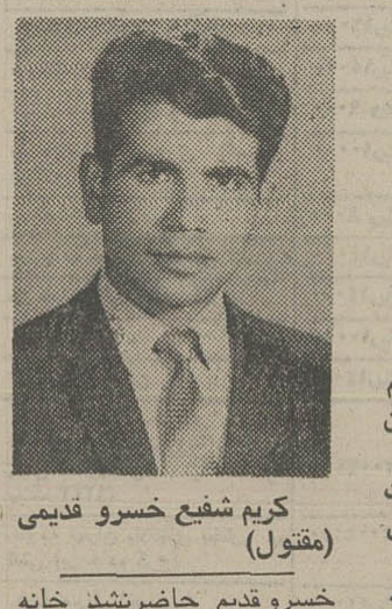

کریم شفیع خسرو قدیمی (مقتول)

این دو پس از کشتن«کریم» متواری شدند ولی با تلاش مامورین کلانتری ٤ دستگیر شدند و بقتل‌اعتراف کردند.

دادگاه شعبه دو جنائی آذربایجان شرقی پس ازدو روز دادرسی‌و۲ ساعت‌شور جلیل محمدی متهم ردیفیک را به دوازده سال و محمد حسین خیری متهم‌ردیف دو را به‌هشت سال زندان‌درجه یک محکوم ساخت.

در پایان جلسه دو متهم به رای دادگاه اعتراض نمودند و از آن فرجام خواستند.

دانش آموزی باتهام قتل ممنوع الملاقات شد

شیراز- خبرنگار اطلاعات

در پی مرگ مرد ۲۷ ساله‌ای دربیمارستان«سعدی» شیراز محصل جوانی که باتهام چاقوکشی دستگیرشده بود، ممنوع الملاقات شد.

چند روز قبل محصل جوانی بنام «قاسمیاعلی‌مدد» در محله «مسجدآقا احمد» شیراز در نزاعی با همسایه خود بنام «خلیل نصیحت‌کن» او را با ضربات چاقو بشدت مجروح کرد.

«خلیل نصیحت‌کن» به بیمارستان «سعدی» شیراز انتقال یافت و قاسم یاعلی مدد نیز باتهام چاقوکشی دستگیر شد.

خلیل نصیحت‌کن‌دیروزدر بیمارستان جانسپردو بدستور تیموری بازپرس شعبه یک دادسرای شیراز، قاسم یا علی مدد که در بازداشت بسرمیبرد، ممنوع الملاقات شد.

پرونده این ماجرا زیرنظر تیموری تحت رسیدگی است.

قاسم یا علی مدد برای ادامه تحصیل از بوشهر به شیراز رفته بود.

مسافر شهرستانی در مسافرخانه در گذشت

یك مرد شهرستانی که‌برای معالجه بتهران آمده بود در مسافرخانه درگذشت.

ساعت ۹و۳۰ دقیقه پریشب به ماموران کلانتری ۱٦تهران اطلاع داده شد مردی که دو روز قبل به مسافرخانه اتوبار خراسان آمده در داخل یکی از اتاق‌های‌مسافرخانه فوت شده است. بااین خبر ماموران کلانتری به محل رفتندو پس از تحقیقات‌از صاحب مسافرخانه و تشخیص هویت متوفی‌موضوع را به دادسرای تهران اعلام کردند، بازپرس دادسرای‌تهران دستور حمل جسد را که موسی روانخواه نام داشت و ٦۵ ساله بود به اداره پزشکی قانونی صادر کرد.

ضمن تحقیقات معلوم شد موسی برای معالجه‌از شهرستان به‌تهران آمده است و مقداری قرص و آمپول نیز همراه داشت.

سازمان انرژی اتمی ایران

آگهی استخدام

واحد طرح نیروگاههای اتمی جهت تکمیل کادر فنی خود احتیاج به افراد زیر دارد:

مهندس هسته‌ای
مهندس برق
مهندس الکترونیک
مهندس مکانیک

داوطلبان واجد شرایط در صورت موفقیت در امتحانات مربوطه جهت کار آموزی فنی برای نیروگاههای اتمی بمدت ۲ تا ۳ سال بخارج از کشور اعزام خواهند شد.

شرایط استخدام

۱ ـ تابعیت دولت شاهنشاهی
۲ ـ دارا بودن حداقل مدرک لیسانس در رشته‌های مربوطه
۳ ـ داشتن سن ۳۰ تا ۳۵ سال
۴ ـ داشتن برگ خاتمه خدمت و یا معافیت دائم غیر پزشکی
۵ ـ نداشتن تعهد اشتغال بکار در موسسات و سازمانهای دولتی
۶ـ داربودن سلامت کامل به تشخیص سازمان
۷ ـ آمادگی خدمت در جنوب کشور

داوطلبانی که برای دوره کار آموزی اعزام میگردند باید تضمین رسمی بسپارند که پس از خاتمه کار آموزی حداقل دو برابر این مدت در هر نقطه‌ای که سازمان تعیین نماید خدمت کنند.

از متقاضیان واجد شرایط دعوت میشود هرچه زودتر شخصا از ساعت ۸ صبح تا ۵ بعد از ظهر با در دست داشتن مدارک لازم به دفتر آموزش واحد طرح نیروگاههای اتمی سازمان انرژی اتمی ایران واقع در خیابان کریمخان زند ـ خیابان زاهد ـ ساختمان شماره ۳ و یا با ارسال در خواست خود اقدام نمایند.

م الف ۱۷۸۷۱
آ ـ ۳۱٦۰۳

عکسی‌از مراسم عروسی مهندس حسینی و همسرش

جنازه مهندس آبادانی و همسرش بخاک سپرده شد

آبادان- خبرنگار اطلاعات

بعد از ظهر دیروز جنازه مهندس هدایت علی حسینی نژاد و همسرش مهوش قاسم‌نژاد که بعلت‌گازگرفتگی در لندن جان سپرده بودند در میان اندوه صدها تن از مردم آبادان و خرمشهر و بستگان آن ها تشییع‌و در«جنت‌آباد»آبادان بخاک سپرده شد.

مهندس هدایت چهار ماه قبل ازطرف پتروشیمی‌شیراز برای طی یک دوره ٦ ماهه تحقیقی به لندن رفت. روز پیش از حادثه مهوش‌قاسم ـ نژاد همسروی‌نیز برای دیدن او و وارد لندن شد اماهنگام استحمام در حمام آپارتمان دچار گاز گرفتگی شد.

مهندس هدایت نیز برای نجات همسر خود بحمام‌رفت ولی خود نیز در حمام‌خفه شد.

از ازدواج این‌زن‌و‌شوهر جوان تنها ٦ ماه می‌گذشت.

درپی ناپدید شدن یك ملوان درخلیج فارس:

ناخدا و ۷ ملوان موتورلنج، دستگیر شدند

آبادان-خبرنگار اطلاعات

یکی از جاشوان موتور لنج ٤۵٦۵ در آبهای خلیج فارس ناپدید شد و در پی ناپدید شدن او، بازپرس دادسرای آبادان، ناخداو ۷ ملوان دیگر را بازداشت کرد.

موتور لنج ٤۵٦۵ ـ به ناخدائی‌خلف صادقی‌زاده که از آبادان به ابوظبی کود شیمیایی حمل میکرد، بعلت توفان خلیج فارس ناگزیر به توقف شد و لنگر انداخت.

مظلوم‌وعبدالرضا عهده‌دار کشیک شبانه موتورلنج‌شدند ولی نیمه شب اعلام شد که مظلوم ناپدید شده است.

ولوی بازپرس شعبه دوم دادسرای آبادان عبدالرضا، خلف صادقی‌زاده (ناخدا) و ٦ جاشوی دیگر رابازداشت کرد.

باتهام ورود غیرمجاز به ایران

۱٦ افغانی در آبادان دستگیر شدند

آبادان- خبرنگاراطلاعات

۱٦ افغانی‌که بدون گذرنامه وارد ایران شده‌اند، توسط ماموران‌گاردساحلی خسرو آباد آبادان دستگیر شدند.

این عده در یک شرکت تولیدی‌ماهیگیری درآب‌های خلیج فارس‌سرگرم ماهیگیری بودند که‌دستگیر وبدادسرا اعزام شدند.

بنابر ادعای یك باغدار

۱۰ تن سیب راشبانه از سر درخت دزدیدند

رضائیه- خبرنگاراطلاعات

باغداری ضمن مراجعه به پاسگاه ژاندارمری رضائیه مدعی شد که سارقین نزدیک به ده تن محصول سیب باغ او را از روی درخت‌شبانه به سرقت برده‌اند.

این باغدار که یوسفعلی لطفی نام دارد درشکایتش‌دو برادر به نام عبدالحسین و عبدالرحمان را به سرقت متهم نمودوافزود: اینونفر شبانه وارد باغم که در حاشیه رضائیه ـ بند واقع است رفته و پس از کندن سیب ها ازروی‌درخت آنها را بکمک یک وسیله به جای دیگری انتقال داده‌اند.

جریان این حادثه ازطریق پاسگاه ژاندارمری‌رضائیه‌تحت بررسی قرارگرفته است.

شرکت بی بی یان

با ۲۰ سال تجربه در ۲٤ ساعت برای تعمیرات شوفاژ و تهویه مطبوع آماده‌است ۸۵۱۹۹۳

تبریکات

جناب عبدالاحد صادقی

ارتقاء درجه جنابعالی را صمیمانه تبریک گفته توفیق خدمت شمارا در راه خدمت به شاهنشاه آریامهر و مملکت ایران خواستاریم.

ایراندخت خسروی.حسین درخشان. عباس درخشان. علی درخشان. اصغر درخشان.

جناب آقای حسین فرزانه

ارتقاء درجه آنجناب را از صمیم قلب تبریک میگوئیم.

اصفهان- عمرانی. چنگیز و پرویز آصفی.

جناب آقای غلامعلی جلیلوند

ارتقاء درجه شمارا تبریک می گوئیم.

کرمانشاه- حاج نصراله جاویدان و خانواده

آ-۷٤۵۸

جناب آقای علی‌اصغر فتح‌الهی

ارتقاء درجه آنجناب را از صمیم قلب تبریک عرض نموده از خداوند بزرگ خدمتگزاری بیشتری را در راه اجرای منویات‌مبارک اعلیحضرت همایون شاهنشاه آریامهر و میهن عزیز آرزو مندم.

کرمانشاه- حاج یداله رشیدی

جناب آقای هدایت‌الله ستوده

انتصاب شایسته جنابعالی را بریاست اداره آموزش وپرورش شهرستان‌کاشان تبریک‌می گوییم و توفیق آنجناب رادر راه اجرای منویات شاهنشاه آریامهر از خداوندمتعال خواهانم.

کاشان- محمد توکلی کاشانی

آ-۷٤۵۳

جناب آقای حسین کامیار خالدی

ارتقاء درجه‌ات را تبریک میگوئیم توفیق شما رادر راه خدمت به شاهنشاه آریامهر و میهن عزیز از خداوند خواهانیم.

محمد دانشور و بانو

کاباره جزیره

هایده

ستار

شهره

دنیای خنده

کیلومتر ۴ اتوبان تهران کرج

تلفن رزرو ۱۲-۹٤۱۷۱۱

از امروز در دادگاه شعبه یك جنائی

۱٦ نفر که به ساختمان شهرداری ناحیه ٦ حمله بردند محاکمه میشوند

صبح امروز، محاکمه ۱٦ نفر باتهام حمله به شهرداری ناحیه ٦در دادگاه‌شعبه ۱جنائی مرکز آغاز شد.

این عده متهم هستند که‌در شهریور ماه امسال در پی جلوگیری شهرداری از ساختمان خانه های بدون‌پروانه در خارج از محدوده (حوالی افسریه در شرق تهران) به شهرداری ناحیه ٦ حمله‌کردند.

طی این حمله به تعدادی از اتومبیلهای شهرداری وهمچنین ساختمان شهرداری خسارت‌وارد شد.

بدنبال حمله این عده به ساختمان شهرداری و خردکردن شیشه های ساختمان شهرداری عده کثیری درمقابل شهرداری اجتماع کردند.

این ۱٦ نفر پس‌از دخالت ماموران انتظامی دستگیرشدند. پرونده‌ای در این مورد تشکیل شد و رسیدگی به آن بشعبه یك دادگاه جنائی مرکز ارجاع گردید. صبح امروز دادگاه برای رسیدگی باتهام این ۱٦ نفر تشکیل شد.

دزد کامیوندار بدام افتاد

مردی که بااستفاده از شماره کامیونهای دیگر ونصب آنهابرروی کامیون خود وارائه گواهینامه قلابی میلیونهاریال از اموال وکالاهای بازرگانان را دزدیده بود دستگیرشد.

پرویزخانلری معروف به «پرویز رشیدی» و «پرویز یك کته» با تعویض شماره‌کامیون خود و نصب یك شماره‌سرقت شده بر روی آن به بنگاههای کالاهای بازرگانی مراجعه می‌کرد و کالاهای بازرگانان را برای حمل به مقصد از آنها تحویل میگرفت و بعد با کالا ها متواری میشد. پرویزبارها این کار را تکرار کرد. وی‌در معرفی خود به بازرگانان از گواهینامه جعلی و یا مسروقه استفاده میکرد.

بدنبال شکایات متعددی که برخی از بازرگانان از پرویزبه مراجع انتظامی تسلیم کردند، ماموران نیز برای دستگیری‌او بتلاش پرداختند.

در بررسی سوابق‌بزهکاران، چند تن از شاکیان توانستند پرویز را از روی عکسی که‌وی در اداره آگاهی کرج داشت شناسائی کنند. پرویز یکبار نیز قبلا به‌جرم اختلاس‌در کرج زندانی شده بود. پس‌ازشکایت بازرگانان سرانجام پرویز که بخاطر استفاده از چك بی‌محل نیز تحت تعقیب بود دستگیر شد.

پرونده‌ای دراین موردتشکیل وبه‌شعبه ۸ اداره آگاهی تهران ارسال گردید.

در حال حاضر تحقیقات‌برای روشن شدن میزان دزدیهای وی در جریان است. امروز ماموران آگاهی کلانتری‌هشت اداره آگاهی اعلام کردند کسانی که اموال خودرا بدست پرویزسپرده‌اندوبه‌مقصدنرسیده است میتوانند برای شناسائی متهم به اداره آگاهی شعبه۸ مراجعه کنند.

«موش» باعث قطع برق شرکت مخابرات رشت شد

رشت ـ خبرنگار اطلاعات

ورود یکموش‌به محفظه ترانس برق شرکت مخابرات رشت باعث قطع برق این شرکت بمدت ٤ ساعت شد.

دیروز در پی اتصال سیم های برق و آتش سوزی در ترانس برق شرکت مخابرات، ماموران فنی اقدام به یک بازرسی دقیق کردند.

ضمن بازرسی ماموران متوجه لاشه یک موش‌داخل محفظه ترانس شدند.

طبق اظهار نظر کارشناسان ورود موش به داخل محفظه باعث ایجاد حریق و اتصال در آن شده است.

یک امریکائی مست نظام رستوران هتل را برهم زد

یک آمریکائی مست پس از اینکه رستوران هتلی‌را برهم زد،درکلانتری نیزباماموران درگیر شد.

یک مرد ٤۵ ساله آمریکائی بنام ویلیام اندرسون‌لیو در نتیجه‌افراط درمشروبخواری و مستی، بی جهت بایک مشتری‌ایرانی بارهتل‌ورسای گلاویز شد و پس از زد و خوردی‌شدیدتوسط ماموران به کلانتری ۵ تهران جلب شد.

ویلیام که از حالت عادی خارج بود در کلانتری نیزبا افسر نگهبان‌درگیر شد. وی که یکی از کارکنان شرکتی در بروجرد است شب رادر کلانتری‌گذراندو صبح‌دیروز با پرونده‌ای که‌در کلانتری تشکیل شده‌بود به‌دادسرای تهران اعزام شد. دردادسرا رسیدگی به پرونده به شعبه ۵ بازپرسی ارجاع شد.

کاوه و نگرانی دریك خانه نمیگنجند

کاوه و نگرانی عین آب و آتشند و به هیچ وجه با هم کنار نمیآیند. در مهمانی و سفرکه همه فکر وحواستان بخانه است ونگران دارائیهای خود (جواهر، پول، اسناد، اوراق و...) درخانه‌تان میباشید، اگر پاسداری بقدرت وعظمت صندوق نسوز و ضد سرقت ومستحکم کاوه داشته باشید دیگر خیالتان ازهمه سو راحتست و بشماخوش‌خواهد گذشت.

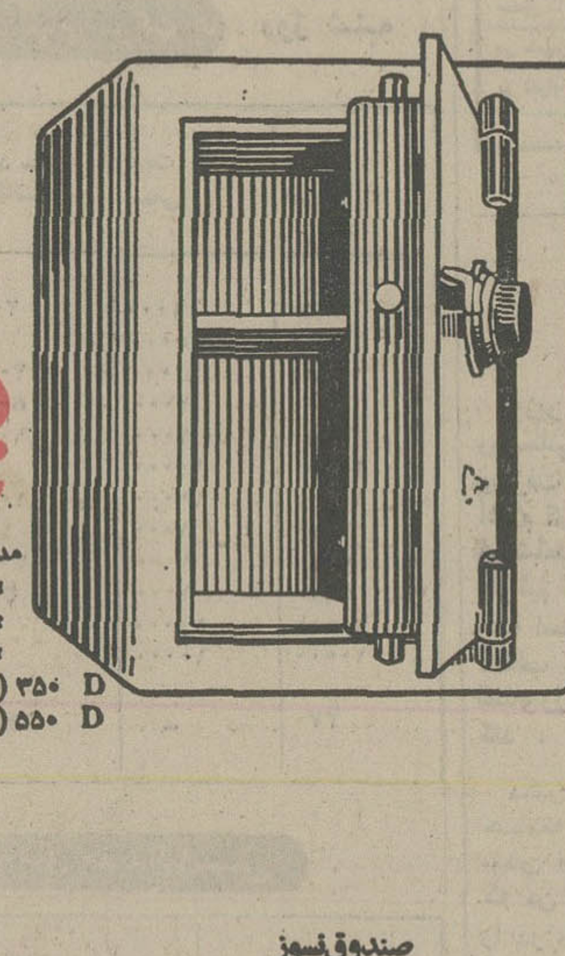

مدل ۱۵۰ فقط ۵٤۵ تومان

مدل ۱۵۰ ● ۵۳۵۰ ریال
« ۲۵۰ ● ٦۹۵۰ «
« ۳۵۰ ● ۸۹۵۰ «
« ۵۵۰ ● ۱۲۹۵۰ «
D ۳۵۰ (دو طبقه) ۱۳۵۰۰ «
D ۵۵۰ (دو طبقه) ۱۷۵۰۰ «

صندوق نسوز کاوه

محافظ ونگهدارنده ثروتهای شماست

کاوه تنها صندوق نسوز استاندارد شده در ایران

نمایشگاه وادارات مرکزی گروه صنعتی کاوه تهران ـ میدان فردوسی ابتدای سپهبد زاهدی شماره ۳۷ـ۳۵ تلفن ۹ـ۸۳۸۰۵٦

فروش درکلیه فروشگاههای لوازم فلزی که دارای نمایندگی رسمی صندوق نسوز کاوه میباشد

pol 355_KA13

مجالس ترحیم

باکمال تاسف درگذشت دانشمند محترم جناب آقای **سیدعلی طباطبائی کرمانی** عضو هیئت‌مدیره کانون‌بازنشستگان کشوری را باطلاع دوستان می‌رساند
مجلس ختم آنمرحوم (مردانه وزنانه) روز سه‌شنبه سوم آبان از ساعت ٦تا٤ بعداز ظهر در خانقاه صفی‌علیشاه (خیابان صفی علیشاه) برقرار است .
رئیس کانون بازنشستگان کشوری- سناتور حسین دها
آ-۱۰۷۲۳

باکمال تاسف فقدان مرحوم **سید علی طباطبایی کرمانی** را باستحضار اخوان و همشهریهای گرامی می‌رساند مجلس ختم آن فقید سعید روز سه‌شنبه سوم آبان ماه از ساعت٤تا٦ بعداز ظهر در خانقاه صفی علیشاه برگزار می‌گردد .
محمد اسماعیل ابراهیمی (آقازاده کرمانی)
آ-۱۰۷٦۷

دوستان وهمکاران آقای رکن‌الدین سعیدی طباطبایی در وزارت امور خارجه درگذشت پدر ایشان را به‌استحضار می‌رسانند. مجلس ختم فقید سعید روز سه‌شنبه سوم آبان ماه از ساعت ١٦تا١٨ درخانقاه صفی‌علیشاه برگزار میگردد.
آ-۱۰۷٦۷

بانهایت تاسف وتالم درگذشت دانشمند ارجمند آقای **سید علی طباطبایی کرمانی** افسر عالیرتبه بازنشسته وزارت امور اقتصادی و دارایی را باستحضار دوستان و آشنایان می‌رساند مجلس ختم آنمرحوم ساعت١٦تا١٨ روز سه‌شنبه سوم آبان درخانقاه صفی علیشاه برگزار می‌گردد .
رکن‌الدین طباطبایی، فریده طباطبایی، مهری طباطبایی، محمد سعیدی طباطبایی ، محمود طباطبایی ، احمد ناصری طباطبایی، غلامعلی نظامی، محمد ارجمند، اسداله نظامی ، دکتر عطاءاله زند افشار .
آ-۱۰۷٦۷

اطلاعات- مصیبت وارده را بکلیه بازماندگان آنمرحوم بخصوص به آقای رکن‌الدین طباطبائی کارمند وزارت امور خارجه تسلیت می‌دهد .

خانواده‌های: **سحبان، دبیران، محمدی ، دزخانیان ، مولوی، کرواليان ، اعتمادی ، اصل روستا ، قنات‌آبادی ، محیطی، سلطانپور، قدسی، جلالی .**
باکمال تاثر وتاسف درگذشت نابهنگام سخنور گرانمایه حافظ قرآن مرحوم **عبدالرضا سحبان** را باستحضار دوستان و اشنایان می‌رساند مجلس ترحیم مردانه وزنانه آن‌شادروان روز سه‌شنبه سوم آبان ماه جاری از ساعت٤تا٦ در مسجد امام جعفر صادق (ع) واقع در خیابان اشرف‌پهلوی منعقد می‌باشد .
غلامرضا ، محمد رضا ومظفر معززی
خانواده‌های : **معززی، عطائی، افشار حمدی، امیرحسینی، حمدی، بهادری، تقی‌خانی، اسدی، ودپور، حسینی، بابائی، شفیعی، صادقی، آزرمی، آقابیگلو .**
آ-۱۰۷۹۷

اطلاعات ـ مصیبت وارده را به خانواده های عزادار تسلیت می‌دهد .

بانهایت تاسف ناگهانی **موسی حبیب‌زاده** بزرگ خاندان حبیب زاده راباطلاع آشنایان و خویشاوندان میرساند. مجلس‌ترحیم زنانه ومردانه آن مرحوم روزچهارشنبه ٤آبانماه ٣٦ ازساعت ٤ الی٦ بعد ازظهر در خانقاه صفی‌علیشاه برگزار می گردد.
خانواده های: حبیب‌زاده‌مقدم. اعتمادی. علیزاده. دبیرزاده. معافی. وحدت. رشکی و سایر بستگان.
آ-۱۰۷۹۹
اطلاعات- مصیبت وارده را بخانواده های عزادارتسلیت میدهد.

بانهایت تاسف‌فقدان نابهنگام جوان‌ناکام **مرتضی متوسلانی** را باطلاع دوستان می‌رساند مجلس ترحیم این عزیز ازدست رفته ساعت٦ تا٨ بعداز ظهر روز سه‌شنبه سوم آبانماه‌درخانقاه صفی علیشاه برپاست .
خانواده‌های متوسلانی، امیر سلیمانی، احدیان، بهرامی، گرجی، سعادت، اسلامی، شیخ‌زاده، فخار، فولادوال، مدی، احمدیان، صنعتی، قبرانژاد، میرشکار، پایور، خرم‌آبادی ، وهاج، فرازکار، فلاحیان، زمانی، نقش تبریزی، خورشید .
آ-۳۱٦۲۸

با تاسف فراوان درگذشت نابهنگام شادروان **مرتضی متوسلانی** برادر گرامی آقای محمد متوسلانی رئیس انجمن کارگردانان فیلم ایران‌را باطلاع هنرمندان و دوستان می‌رساند امیداست همکاران باشرکت درمجلس ترحیم سبب تسلای خاطر بازماندگانش گردند .
سعید مطلبی ـ دبیر انجمن کارگردانان فیلم ایران
آ-۳۱٦۲۹

باانده‌بسیار درگذشت‌ناگهانی شادروان **مرتضی‌متوسلانی** برادر ارجمند آقای محمد متوسلانی کارگردان شایسته‌سینما ورئیس انجمن کارگردانان فیلم ایرانی را باطلاع هنرمندان‌و دوستان می‌رساند شرکت همکاران در مجلس ترحیم بار این مصیبت را برای بازماندگانش سبکتر خواهد کرد .
حمید قنبری
رئیس انجمن بازیگران فیلم ایران
آ-۳۱٦۳۰

اطلاعات ـ مصیبت وارده را بخانواده‌های عزادار بویژه آقای محمد متوسلانی وسایر بازماندگان آنمرحوم تسلیت می دهد .

بانهایت تاسف وتاثر درگذشت فقید سعید مرحوم **سیاوش** امین‌پور را به‌اطلاع دوستان‌وخویشاوندان می‌رساند.مجلس ترحیم آن شادروان روز چهارشنبه ٤٨٫٣٦ از ساعت ١١ تا١ بعداز ظهر در خانقاه صفی علیشاه برگزار می‌گردد .
خانواده‌های: امین‌پور، سلحشور، شجاعی، رضازاده، رضوی، بیات، رازیانس، بسطامی ، مدبر معینی ، قریب ، سجادی .
آ-۳۱٦٤۰

اطلاعات ـ مصیبت وارده را به خانواده‌های عزادار تسلیت می‌دهد .

بمناسبت فوت مرحوم مغفور **حاج غلامحسین‌کردستانی** مجلس فاتحه ازساعت ١٠ الی ١٢ صبح سه‌شنبه سوم آبان ماه جاری در مسجد مرحوم حاج شیخ عبدالحسین منعقد میباشد.
الاحقرحاج شیخ حسن کردستانی. سیدمحمد ضیاء آبادی. الاحقر سید حسن امام. الاحقر سید علی اصغر هاشمی.الاحقر محسن تربتی.
آ-۱۰۸۰۱

بانهایت‌تاسف درگذشت مرحوم **حاج غلامحسین کردستانی** خدمتگزار صدیق خاندان عصمت و طهارت رابا‌طلاع بستگان‌و دوستان و آشنایان میرساند. مجلس ترحیم مردانه آن‌شادروان روز سه‌شنبه سوم آبانماه جاری از ساعت ١٠ الی ١٢ صبح درمسجد حاج شیخ عبدالحسین (آذربایجانیها) منعقد است و مجلس ختم زنانه از ساعت ٣الی ٥ بعد ازظهر همانروز درمنزل شخصی آنمرحوم واقع در میدان تجریش خیابان دزاشیب ـ خیابان بوعلی- خیابان پارس- خیابان محمدیه پلاک ٥٠ برگزار میگردد.
خانواده های: کردستانی. شمیمی نوری . کاتوزیان . ابتهاج. حقیقتگو . حیدری. مهرجو . سرخه‌ای.تهامی. فیاض بخش.ساکت. سالک.مسجدی. حقیقت .رحیمی‌دانش .دروپشیان. شجاعی. میری. چیذری. مدرسی. نیلی. نجفی. یوسفی. زمانی. علاقبند. کاشانی. علی‌الحسابی. نجیمی.
آ-۱۰۸۰۱
اطلاعات- مصیبت وارده را بخانواده های عزاداربویژه بازماندگان آنمرحوم تسلیت میدهد.

یادبود

روز چهارشنبه چهارم آبان ماه مصادف با چهلمین‌روز درگذشت روان‌شاد **حسین فرید تهرانی** است به‌علت تالمات روحی از انعقاد مجلس یادبود صرفنظر گردید و کلیه‌هزینه های آن به‌مصرف امور خیریه خواهد رسید .
خانواده فرید تهرانی و وابستگان
آ-۱۰۷۱۵

سوم آبان ماه ۲۵۳٦ بیاد روانشاد زهرا رکنی
یکسال است شمع وجودت که‌مظهر انسانیت و پاکی‌و صفابوده خاموش‌و تمام بستگان و دوستانت‌را داغدارکرده‌ای، ولی نام وخاطرات ترا تاابد درسینه خواهیم داشت .
مخارج سال بمصرف امور خیریه که دلخواهت بود خواهد رسید .
احترام رکنی
آ-۳۱۵۳۰

بمناسبت چهلمین روز درگذشت شادروان **نورالله قاسمی شهرکردی** روز پنجشنبه پنجم آبان از ساعت ٤ الی ٦ بعداز ظهر در تکیه میرزا محمد باقر واقع در تخت فولادصفهان جمع خواهیم نشست حضور دوستان و آشنایان موجب‌شادی روح آنمرحوم وتسلی خاطر بازماندگان خواهد بود .
فامیل قاسمی وخانواده‌های وابسته
آ-۳۱٦۱۸

✝

بمناسبت چهلمین روز درگذشت مرحومه **مارتاجانیان** مجلس یادبودی ازساعت ٥ الی ٥نیم بعداز ظهر روزسه‌شنبه سوم آبان ماه درکلیسا ارامنه سن سرکیس واقع در خیابان کریمخان زند اول ویلا برگزار وپس از آن در خیابان‌سنائی کوچه شش پلاک ١٤ منعقد می‌باشد .
مهندس گورکجانیان، الیاجانیان، سداجانیان .
آ-۱۰٦۷۷

تسلیت

دوست عزیز آقای مهندس ناصر امینی
فوت پدر بزرگوارتان را به آن دوست عزیز و کلیه فرزندان وبازماندگان آن مرحوم از صمیم قلب تسلیت‌میگوئیم.
حسن و منیژه مفتاح- دکتر فیروز طالب‌بیگی .
آ-۷٤٦٥

بانهایت تاسف مصیبت وارده را به همکاران عزیزمان آقایان حسین قاضی خوانساری و غلامرضا دهقان‌از صمیم قلب تسلیت می‌گوئیم .
کارکنان موسسه مهمانخانه‌های بنیاد پهلوی
آ-۳۱٦۲۳

زهره عزیزمان و خانواده محترم عاملی و نقشینه
با نهایت تاسف وتاثر مصیبت وارده را تسلیت عرض نموده وخودرا درغم شما شریک و برایتان صبر وشکیبائی آرزو می نمائیم .
ملیح و فضل‌اله کریمیان
آ-۷٤٥٦

دوستان عزیز آقایان، علی شریفی ، حبیب‌اله شریفی، صادق شریفی
درگذشت مادر گرامیتان را تسلیت می‌گوئیم.
شرکت مخابرات غرب تهران
عزیزاله پوراسماعیلی
آ-۳۱٦۰٤

کاظم عزیز
با تاسف فراوان درگذشت برادر جوانتان را بتو و خانواده محترم آیت‌اللهی تسلیت عرض می‌کنیم .
تقی‌زاده و بانو

تسلیت

جناب آقای عطاءالله تدین
درگذشت شادروان مادر گرامی آن جناب را صمیمانه تسلیت عرض می‌نمایم و خودرا دراین اندوه بزرگ باجنابعالی سهیم میدانم.
احمد امیرقدسی
آ-۳۱٦۳۵

قزوین- جناب آقای حاج میراحمد جامعی‌واخوان
بانهایت تاسف فوت پدرگرامیتان را بشما و جناب آقای سید هادی جامعی دائی عزیزم و فامیل وابسته تسلیت عرض، و سلامتی بازماندگان را مسئلت می نمائیم.
بندر بوشهر، یاماها- ابوالفضل و علی‌اکبررحیمی
آ-۷٤۷۰

همکار ارجمند آقای ایرج محبوب
مصیبت وارده را تسلیت میگوئیم.
شعبان قادری. اقشین‌نیا
آ-۱۰۸۰۵

همکار ارجمند آقای ایرج محبوب
مصیبت وارده را صمیمانه بشما وخاندان محترم تسلیت میگوئیم.
حسن زاده. محوی. آزموده. مرآتی. فیروزپور. صالح آبادی. اشتری. حسن‌بیک. احدزاده. ایزدپناه. خدائی. همام. نجفیان. خستوئی. دینیاریان. فاطمی‌زاده. موشانی. زرنگاریور. موسوی. اسلامی. مشایخی. خطیبیان. خسروی. زندی. نیلی. رحمانی. حجازی. گرجی. شمس. غیبی. منوچهری. ستوده. بهمردی. صادقی. هاشمی. خسروی. آهنگی.
آ-۱۰۸۰۳

جناب آقای مهندس کوروش خداداديان زيارتي
بانهایت تاسف و قلبی اندوهناك مصیبت وارده را از صمیم قلب تسلیت عرض نموده دوام و بقاء عمر برای یکایك بازماندگان از ایزد متعال خواستاریم.
خسرو هدایت‌زاده ، پرویز خوانساریان
آ-۳۱٦۱۰

جناب آقای محمدرضا کاتوزی گیلانی‌نیا
باکمال تاسف‌و قلبی اندوهناك مصیبت وارده را از صمیم قلب تسلیت عرض نموده وازایزد توانا برای کلیه بازماندگان صبر و شکیبائی آرزودارایم.
سید اسماعیل پارك‌زاده ، احمدولی‌خانیان
آ-۳۱٦۱۰

جناب آقای مهندس حسین کیومرثی خانزادیان
باکمال تاسف‌و قلبی اندوهناك مصیبت‌وارده را از صمیم‌قلب تسلیت عرض نموده دوام وبقاء عمر برای کلیه بازماندگان از ایزد توانا خواستاریم.
محمدجواد رحیمی‌زادگان ، تیمور محمودنیاکی
آ-۳۱٦۱۰

جناب آقای محمدصادق ابراهیمی زنجانیان
با اندوه و تاسف بسیار مصیبت‌وارده را ازصمیم قلب‌تسلیت عرض‌نموده دوام و بقاء عمربرای کلیه وابستگان از ایزدتوانا خواستاریم.
ایرج رحیمی عطاخانیان وبانو
آ-۳۱٦۱۰

جناب آقای مهندس حسینقلی الهیار خانلوئی
بانهایت تاسف‌و قلبی اندوهناك مصیبت وارده را ازصمیم‌قلب به‌جنابعالی‌تسلیت عرض نموده دوام‌وبقاءعمر برای کلیه بازماندگان خواستاریم.
محمدجواد راضی‌پور، پرویز خداپرست
آ-۳۱٦۱۰

جناب آقای کاظم اردستانی نیاکان زاده
بانهایت تاسف‌و قلبی اندوهناك مصیبت‌وارده را ازصمیم قلب به جنابعالی تسلیت عرض نموده واز خداوند برای کلیه‌بازماندگان صبر و شکیبائی آرزو مینمائیم.
محمدصادق انصاریوریان و بانو
آ-۳۱٦۱۰

سرکارخانم ربابه مقصودخانی کتیرائی‌پور
با اندوه و تاسف بسیار مصیبت وارده را از صمیم قلب تسلیت عرض نموده واز ایزد توانابرای کلیه وابستگان صبرو بردباری آرزو مینمائیم.
لطف‌اله عسگری -حسین پرویزخانی
آ-۳۱٦۱۰

جناب آقای مرتضی انواریان صاحب براتیان
بانهایت تاسف‌و قلبی اندوهناك مصیبت‌وارده را از صمیم قلب تسلیت عرض نموده دوام وبقاء عمر برای کلیه بازماندگان از ایزد توانا خواستاریم.
محمدجواد رحیمی‌زادگان ، تیمور محمودنیاکی
آ-۳۱٦۱۰

سرکارخانم عزت‌الملوك باقرزادگان‌نیا
باتاسف و قلبی اندوهناك مصیبت وارده را ازصمیم قلب تسلیت عرض نموده دوام وبقاء عمر برای یکایك بازماندگان از ایزد توانا خواستاریم.
سیدرسول ابراهیمی ،محمدرستم‌باقریان
آ-۳۱٦۱۰

سرکارخانم عزت‌الملوك باقرزادگان نیا
بانهایت تاسف‌و قلبی اندوه مصیبت وارده را صمیمانه بشما تسلیت عرض نموده وازخداوند متعال برای یکایك‌بازماندگان صبرو شکیبائی آرزو مینمائیم.
ناهیدساراخانیان ، بتول مرآتی‌زاده
آ-۳۱٦۱۰

سرکارخانم مهنازوکیل پورزادگان
بسیار متاسف و متاثریم امیداست که تسلیت ماراپذیرفته و ما را درغم و اندوه‌خود شریك و سهیم بدانید.
طاهره ایزدپوریان ، مهرانگیز کوهپاری
آ-۳۱٦۱۰

جناب آقای مهندس کیومرث باغستانی‌گیلانی پوریان
بدین وسیله مصیبت‌وارده را ازصمیم قلب به‌جنابعالی‌تسلیت عرض نموده وازخدای بزرك برای کلیه بازماندگان صبر وشکیبائی آرزودارایم.
محمدجواد رهبرخانیان ، تیمورسیروس‌آبادی
آ-۳۱٦۱۰

جناب آقای مهندس داود ایزدسرائی مشکی‌پور
با اندوه و تاسف بسیار مصیبت وارده را از صمیم قلب‌تسلیت عرض نموده دوام‌وبقاء عمربرای یکایك بازماندگان از خدای‌بزرك آرزو مینمائیم.
سید محمود آباذپوریان، اسداله نعیمی‌زاده
آ-۳۱٦۱۰

جناب آقای مهندس کیکاوس قبادزاده سهرابیان‌نیا
باکمال تاسف‌و قلبی اندوهناك مصیبت وارده را از صمیم قلب تسلیت عرض نموده دوام و بقاء عمر برای یکایك بازماندگان آرزو مینمائیم.
سیروس نعمت‌زاده‌پور ،وحیدرستم زاده
آ-۳۱٦۱۰

جناب آقای مهندس مصطفی رادمینوئی سروستانی
باکمال تاسف‌و قلبی اندوهناك مصیبت وارده را از صمیم قلب تسلیت عرض‌نموده واز خدای بزرك برای یکایك‌بازماندگان صبر و بردباری آرزومندیم.
سیدجلال بهی‌زادگان، محمدصادق‌پرویزی
آ-۳۱٦۱۰

جناب آقای عبدالله نوروزی
با کمال تاسف وتاثر درگذشت برادر بزرگوارتان را تسلیت عرض نموده خودرا درغم شما شریک میدانیم .
کارکنان شرکت ملس ساختمان کارگاه‌ورزشی شاهنشاهی
آ-۱۰۷۹۳

سپاسگزاری

بدینوسیله از کلیه دوستان و بستگان گرامی‌که‌درمراسم تشییع وتدفین ومجلس ترحیم شادروان **آقای محمود انیسی** بزرگ خاندان انیسی شرکت فرمودند یا با ارسال تلگراف و آگهی در جراید ابراز محبت و همدردی نمودند صمیمانه سپاسگزاری می‌نمائیم وچنانچه‌بعلت تالمات روحی دیدارآنها میسر نگردیده پوزش می‌طلبم .
خانواده انیسی
آ-۳۱٦۳۷

تشکر و سپاس
بدینوسیله ازکلیه دوستان وهمشهریان عزیز وروسای ادارات وکارمندان دولت وفامیل گرامی که‌باما در غم ازدست دادن همسر ومادر عزیزمان همدردی نموده و با حضوردر مراسم تشییع وتدفین ومجالس ترحیم یابوسیله جراید، ارسال تلگراف ونامه ابراز محبت فرموده ومارا تسلی داده‌اند تشکر نموده چنانچه بعلت تالمات روحی سپاسگزاری از فرد فرد سروران میسر نگردید تقاضامندیم این مختصررا بعنوان‌تشکر قبول و پوزش مارا دراین باره بپذیرند موفقیت همگان را از درگاه احدیت خواستاریم .
محسن- یحیی- سونا- رضا بیکلیک
آ-۱۰۷۹۵

سپاسگزاری
از کلیه سروران، دوستان و بستگان گرامی‌که درمراسم تشییع ومجالس ترحیم وشب هفت مادر عزیزمان شرکت نموده‌اند ویا بوسیله تلگرام وتلفن اظهار همدردی نموده‌اند نهایت سپاس وتشکر را داریم. چنانچه بعلت تالمات روحی توفیق دیدار و عرض سپاس حضوری حاصل نشود پوزش می طلبیم .
خانواده طباطبائی شفیعی وخانواده‌های وابسته
آ-۱۰۷۷۷

تشکر و سپاسگزاری
بدین‌وسیله ازکلیه سروران معظم ودوستان و بستگان گرامی که‌درمراسم تشییع وترحیم وشب هفت پدر بزرگوار برادر عزیزمان مرحوم رحمت‌اله جهانشاهی شرکت فرمودند ویا توسط تلفن و تلگراف وروزنامه اظهارهمدردی‌نمودند بی‌نهایت سپاسگزاریم چنانچه بعلت تالمات روحی توفیق عرض تشکر حضوری حاصل نشد پوزش طلبیده وسلامتی همگان را ازخداوند متعال خواهانیم .
خانواده جهانشاهی و فامیل‌های وابسته
آ-۳۱٦۲۱

تشکر و اعتذار
ازکلیه دوستان و سرورانی که در مراسم تشییع وترحیم و تدفین وختم برادر عزیزم شرکت نموده و یابوسیله تلگراف وتلفن ودرج در جراید اظهار همدردی نموده‌اند سپاسگزاری نموده چنانچه بعلت تالمات روحی درعرض تشکر حضوری قصوری دست دهد معذرت می‌خواهم .
گرگان ـ حاج ابراهیم تسلیمی
آ-۷٤٦٦

مجالس وعظ و سوگواری

از شب یازدهم ذیقعده برابر سوم آبان دانشمند محترم آقای کبیری بعداز نماز درمسجد امام زمان علیه‌السلام افاضه می‌فرمایند لذا از طالبین حق خصوصا جوانان دعوت‌میشود دراین جلسه شرکت فرمایند .
سی‌متری جی مقابل پادگان ده متری دوم ولیعهد ـ قاسم فرهادی

آگهی دعوت مجمع عمومی عادی نوبت‌دوم
سندیکای کارکنان اداری وسایل ارتباط جمعی چون مجمع عمومی عادی مورخ ۲۸٫۷٫۳٦ سندیکای کارکنان اداری وسایل ارتباط جمعی بعلت عدم حصول اکثریت تشکیل نشد لذا نوبت دوم مجمع در ساعت ۳ بعد از ظهر روز پنجشنبه دوازدهم آبانماه ۲۵۳٦ درهمان محل (ساختمان شماره ٥ حزب رستاخیز ملت ایران)واقع در خیابان پهلوی نرسیده به آریامهر (مقابل لوستر شعله) برگزار می‌شود و از کلیه اعضاء دعوت می‌شود درجلسه مزبور شرکت نمایند .
دستور جلسه همان دستور جلسه نوبت‌اول میباشد.
هیات مدیره
آ-۳۱٦۲٤

آگهی دعوت مجمع عمومی شرکت تعاونی رانندگان ترابری تهران «نوبت دوم»
نظربااینکه در جلسه مورخ ۲۷٫۷٫۲۵۳٦ حدنصاب اعضاء شرکت کنندگان حاصل نشد لذا ، جلسه فوق‌العاده مجمع‌عمومی رانندگان ترابری تهران در تاریخ هیجدهم آبانماه ۲۵۳٦ ساعت ۱۰ صبحدر سالن‌پذیرائی۲۵شهریور واقع در خیابان نظام آبادشمالی ، خیابان تکش تشکیل خواهد شد لذا از کلیه رانندگان عضو انتظاردارد که در جلسه فوق شرکت نمایند .
محمدتقی زیباکلام رئیس هیئت‌مدیره شرکت تعاونی رانندگان ترابری تهران

هوای مشهد ده‌درجه زیر صفر رفت

سرما و یخبندان شدیدامروز نیز همچنان بربخش مهمی از شرق ، شمال و غرب کشور حکمفرما بود.
ریزش غیر منتظره وغافلگیر کننده برف و باران از دیشب در اغلب نقاط قطع شد و در پی آن سرمای شدیدوبرودت بیسابقه هوا مردم را خانه نشین ساخت .
۱۰ درجه زیر صفر
ریزش برف سنگین درمشهد که به تعطیل شدن آموزشگاه های این شهر منجر شد دیشب قطع شد .
سرمای هوا دیشب‌در مرکز خراسان به ده درجه زیر صفر رسید و آبها یخ بست .
امروز نیز دبستان ها و کودکستانهاو مدارس‌راهنمایی مشهد تعطیل بود برفسنگین تعداد زیادی درخت را در مشهد شکست و با قطع سیم های برق خاموشی های پی در پی رخ داد .
برف و سرما در ارتباط تلفنی شهر مشکلاتی بوجود آورد ، امروز جزاء «کلات» کلیه راه های استان خراسان باز بود اما پلیس راه ژاندارمری از حرکت وسایل نقلیه فاقد زنجیر چرخ‌وسایل ایمنی جلوگیری میکرد .
سرمای شدید و ریزش‌برف سنگین برای کشاورزان خراسان نیز که‌هنوز محصول چغندر قند ، پنبو سیب‌زمینی خود را برداشت نکرده‌اند ، دشواری هائی بوجودآورد.
اگر برودت هوا به ۱٥درجه زیر صفر برسد محصول کشاورزان در خطر سرما- زدگی و نابودی قرار می - گیرد .

هوای ٤ روز آینده شمال کشور آفتابی است

براساس پیش بینی سازمان هواشناسی، آسمان‌سواحل دریای خزر و اغلب نقاط شمال شرقی ، غرب و شمال غربی ایران ظرف چند روز آینده ، صاف تا کمی ابری است، وریزش برف وباران که درچند روز گذشته‌قسمت هائی از کشور را فرا گرفته بود قطع شده است .
باین ترتیب در ایام تعطیل هوای‌شهرهای‌شمالی‌استان های آذربایجان ، خراسان ، عرب‌کشورو تهران ازآرامش برخوردار خواهد بود .
سازمان هواشناسی همچنین پیش‌بینی کرد اثرات ناشی‌از نفوذ جبهه هوای ناپایدار چند روز قبل‌فقط در استان های جنوب‌شرقی نظیرکرمان و سیستان و بلوچستان به صورت باد های شدید (حداکثر تا ٦٠ کیلو متر در ساعت) و در کوههای زاگروس و سواحل خلیج فارس و استان خوزستان‌به صورت بارندگی‌های متناوب باقی خواهد ماند .

سفر ۴ روزه ده‌هاهزار تهرانی آغازشد

خروج‌دهها هزار نفر از تهرانیها برای گذراندن تعطیلات ٤ روز آخر این هفته که از فردا آغاز می شود ، بسوی شهرهای مذهبی ، گرمسیری و نیز سواحل دریای خزر آغاز شد. این گروه شامل‌آندسته از کارمندان‌دولت که‌پنجشنبه نیز تعطیل هستندونیز کسانی است که روز پنجشنبه را مرخصی گرفته‌اند.
براساس گزارش پلیس راه ژاندارمری از نخستین ساعات بعدازظهر امروز خروج تدریجی مردم از محورهای هراز - چالوس‌و قزوین آغاز شد و به همین جهت نیز براساس گزارش مامووران پلیس راه اکیپهائی را برای کنترل جاده‌های پررفت‌وآمد اعزام کرد نیز بر اساس گزارش‌مامووران‌پلیس‌راه جاده‌قم‌عصرامروزوسائط نقلیه بیشتری ازخود عبورخواهد داد و پیش‌بینی میشود که صبح فردا این محور روز شلوغی را پشت‌سر بگذارد.

اطلاعیه سازمان سنجش آموزش کشور

درباره اسامی ذخیره‌های دوم
رشته پتروشیمی و علوم‌آزمایشگاهی انستیتو تکنولوژی تهران‌وورشته‌نساجی انستیتوتکنولوژی اصفهان
بنابر پیشنهاد دفتر امور مدارس عالی و انستیتو های تکنولوژی ، از تعدادی از داوطلبان ادامه تحصیل در رشته های مذکور که طبق مفاد اطلاعیه قبلی ، مدارك خود را به‌طور کامل و به موقع به این سازمان ارسال داشته‌اند و دارای حداقل نمره کل به شرح‌زیرمی باشند تا میزان تکمیل ظرفیت رشته های فوق‌الذکر با رعایت حق تقدم ، ثبت نام‌به عمل خواهد آمد :
رشته پتروشیمی انستیتو تکنولوژی‌تهران باحداقل نمره کل ٤۰۹۲
رشته علوم آزمایشگاهی انستیتو تکنولوژی تهران باحداقل نمره کل ٤۱٤۸
رشته‌نساجی انستیتونساجی، انستیتوتکنولوژی اصفهان باحداقل نمره‌کل ۳۸۷٥
دارندگان شرایط باید شخصا در ساعت ٤ بعداز ظهر روز یکشنبه ۸٫۲۵۳٦ با در دست داشتن اصل کارنامه آزمایش همگانی به نشانی های زیر :
انستیتو تکنولوژی تهران ـ تهران ،خیابان فرصت جنوبی .
انستیتو تکنولوژی اصفهان ـ اصفهان .
مراجعه کنند .
سازمان سنجش آموزش کشور
آ-۳۱٦۳۸

تقویم اطلاعات
صاعات شرعی
استخراج دکتر ریاضی کرمانی
دوشنبه ـ دوم آبان ماه ۲۵۳۶
دهم‌ذیقعده ۱۳۹۷ ـ بیست‌و چهارم‌اکتبر ۱۹۷۷
اذان مغرب . . . . ساعت ۶ و ۷ دقیقه
اذان صبح(فردا) . . .ساعت ۵ و ۱۸ دقیقه
طلوع آفتاب (فردا) . . ساعت ۶ و ٤٤ دقیقه
ظهر شرعی (فردا).. . ساعت ۱۲ و ۲۰ دقیقه
اذان مغرب (فردا) . . ساعت ۶ و ۶ دقیقه

ضوابط اسفالت کردن خیابانها و کوچه‌ها بوسیله مردم اعلام شد

بدنبال ارائه طرح‌پیشنهادی شهردار پایتخت به انجمن‌شهر مبنی بر اسفالت کوچه ها و خیابانهای فرعی توسط ساکنان کوچه ها وخیابانها، و کسر مبلغ پرداختی برای اسفالت از عوارض نوسازی، امروز نحوه اجرای این‌طرح مشخص شد.

بموجب این طرح ساکنان کوچه یا خیابانی‌که ازاسفالت محله خود ناراضی هستند میتوانند نحوه بستن قرارداد با پیمانکار و رعایت‌استاندارد های اسفالت را از لحاظ‌زیر سازی و روکش از شهرداری منطقه سئوال و اقدام به انعقاد قرارداد کنند.

ساکنان هر محله پس از اسفالت ، باید مجموع‌مخارج مربوط به اسفالت رابین‌خود سرشکن کنند و مبلغی را که هریک باید بپردازند مشخص سازند ـ آنگاه با دریافت‌قبض هایی که نشان میدهد کل مخارج اسفالت آن منطقه و مبلغ پرداختی هر یک ازافراد چقدر است ، در موعد مقرر برای پرداخت عوارض نوسازی به شهرداری منطقه بروند و قبض مزبور راارائه دهند تا مبلغی که بمنظور اسفالت پرداخته‌اند از جمع عوارض نوسازی آنها کاسته شود. در نتیجه این عمل نه تنها کار شهرداری سبکتر می شود ، بلکه خیابانهایی که شهرداری بر اثر کثرت کارها فرصت رسیدگی به اسفالت آنها راهم مدتها پیدا نمیکنداسفالت خواهد شد.

امروز یک مقام مطلع در شهرداری پایتخت در این زمینه گفت : هدف از اخذ عوارض نوسازی کسب‌درآمد برای ارائه خدمات شهری از قبیل همین‌اسفالت است،بهمین جهت واگذاری اختیاراسفالت کوچه ها و خیابانها به مردم از محل عوارض نوسازیشان، نه‌تنها سبب تسریع کاراسفالت این معابر و راضی کردن‌مردم میشود ، خودیاری آنها را غیر مستقیم‌برای پیشرفت‌برنامه عمرانی شهر جلب میکند و مقداری از کارهای شهرداری را هم سبک تر میکند.

مجیدی، هماهنگ‌کننده جناح پیشرو :

کانونهای حزبی،محل آموزش سیاسی نیست

«بازیهای سیاسی متفاوتی درجهان جریان دارد که طبعا کشور ما نیز از آنها جدانیست و این بازیها مشکلاتی رابرای مابوجود می‌آورد که آنها را فقط با نظم صحیح فکری ، کار دسته جمعی‌و اتحاد میتوانیم برطرف کنیم و مانع بشویم که خللی‌در زندگی ما بوجود آورد»

این مطلب را عبدالمجید مجیدی هماهنگ کننده‌جناح پیشرو در جلسه عمومی جناح که عصر دیروز در آمفی تئاتر مجلس شورای ملی تشکیل شده بود بیان کرد

مجیدی در سخنان خود با اشاره به گسترش فعالیت حزب و شکل گرفتن اصول و عقاید فلسفی حزب‌گفت: پس از دوسال و چندماهی که از تشکیل حزب‌رستاخیز ملت ایران گذشته ، مفاهیم و مطالب‌روشنتر شده‌است، درابتدا سئوالاتی مطرح بود و طرز کار حزب روشن‌نبود ، اما رفته رفته با منظم شدن نحوه اداره حزب ، دیدگاههای مربوط به مسایل مرامنامه حزب نوشته شد .

اساسنامه تدوین گردید و اصول عقایدفلسفی حزب تنظیم شد و بدنبال آن‌نیز جناحها بوجود آمد ، کانونها گسترش‌پیدا کرد و فعالیتهای دیگر انجام‌گرفت.

وی ضمن سخنان خود گفت کسانیکه در ایران هستند ـ بجز گروه خیلی معدودی که روز بروز نیز عده آنها کمتر میشود ـ و از نزدیک شاهد تحولات‌و پیشرفت ها میباشند .

هرروز با اعتقاد بیشتری سعی میکنند که نقش مثبت خودشان را در زندگی‌ملی ما بازی بکنند ولی‌متاسفانه در خارج از مملکت عده‌ای هستند که نه تنها تحولات را درک نمیکنند بلکه همین ها با بهره‌گیری از این پیشرفت و نعمتهایی که در مملکت ما برآنها ارزانی شده علیه ما‌فکر می‌کنند و قدم برمیدارند ما اغلب فکرمان متوجه دانشجویان و جوانان گمراهی میشود که در خارج به فعالیت های مضره می پردازند ولی من‌فکر میکنم آن ایرانیانی که از نعمتهاو رفاه این مملکت برخوردار شده‌اند و زندگی مرفهی‌را برای خودشان بوجود آورده‌اندو اکنون در خارج کشور درمجالس خودشان مخالف خوانی میکنند خطرشان خیلی بیشتر ازآن جوانان گمراه است . زیرا اینهاهستند که با بهره‌گیری از تمام امکانات علیه‌مملکت عمل میکنند ، حالا خواسته و یاناخواسته .

مجیدی همچنین‌به تشرح وظایف جناح و تشکیل گروههای کار و فعالیتهائی که در حزب در راه تعالی افکار صورت میگیرد پرداخت و گفت : بعضی‌ها به غلط فکر میکنند که در کانون بایستی آموزش سیاسی داد در حالیکه کانون جای آموزش سیاسی نیست . آموزش سیاسی یک کار تخصصی است که‌بایستی در محافل‌ـ همایش ها و در مراکزی که برای اینکار بوجود آمده داده بشود و لذااین وظیفه دبیرخانه حزب‌است که آموزش سیاسی را تنظیم بکند که در محلی که متخصص وجود دارد و در محفل و مجلسی که برای آموزش سیاسی ترتیب‌داده شده و با اشخاصی که تعلیم دیده‌اند و میدانندکه آموزش سیاسی یعنی چه‌و چه جهتی باید داشته باشد افراد حزب را و مردمی‌را که زیر لوای حزب جمع شده‌اند آموزش سیاسی بدهد

پس از سخنان هماهنگ کننده جناح چند نفر از اعضای این‌جناح در تجلیل از مقام رضاشاه کبیر بمناسبت صدمین سال تولد وی و مسائل حزبی سخن گفتند .

در جلسه دیروز جناح وزیران نیرو ـ دادگستری ـ راه‌وترابری ـ وزیرمشاور در امور زنان‌ـ روسای دانشگاه تهران و ملی وگروهی از نمایندگان مجلسین و اعضای جناح حضور داشتند .

هدر رفتن دهها هزار متر مکعب آب در پی بی آبی

دیشب، در زمانی‌که تهرانیها هنوز درگیر مشکلات ناشی از قطع جریان آب در دو روز گذشته بودند، یک شاه‌لوله آب در خیابان سپه غربی ترکید و بیش‌ازیکصدخانه درمحاصره دهها هزار متر مکعب آب قرار گرفت. فشار خروج آب از لوله شکسته بحدی بود که ماموران بسختی توانستند به‌آن نزدیک شوند. ولذا در اندک‌مدتی چند کوچه و خانه‌های اطراف را آب فراگرفت. در تخلیه آب و جلوگیری از تخریب خانه اهالی محل با ماموران همکاری کردند. عکس تلاش مردم را برای تخلیه آب نشان می‌دهد.

اشکال بی آبی تهران برطرف شد

بی آبی گسترده تهران که تا نیمه های شب گذشته ادامه داشت با فعالیت مسئولین سازمان آب برطرف شد.صبح امروز یکی ازمسئولین‌سازمان آب به خبرنگار ما گفت : در حال حاضر هیچگونه اشکالی در آبرسانی به شبکه تهران نداریم و اگر حادثه غیر مترقبه‌ای پیش نیاید وضع توزیع آب اشکالی نخواهد داشت .

جاری شدن سیل وگل‌آلود شدن آب سد کرج و از کار افتادن تصفیه خانه های کن‌و جلالیه سبب‌شد که دوسوم از خانه های تهران ساعتها با بی‌آبی روبرو شوند ، این بی آبی در برخی نقاط ۳۶ساعت بطول انجامید .

مهندس شاهقلی مدیر عامل سازمان آب تهران صبح امروز بخبرنگار ما گفت :سازمان آب برای جلوگیری از حوادث مشابه پیش‌بینی کرده استکه مخازن آب جدیدی بسازد تا هرگاه با سیل و آب گل‌آلود مواجه شود از این مخازن استفاده کند .

شاهقلی اضافه کرد هم‌اکنون در هیچ نقطه تهران بی آبی وجود ندارد و اگر افرادی هنوزآب‌نداشته باشندبواسطه ترکیدن لوله یا اشکال فنی در منازل خود آنها میباشد .

نخست‌وزیر دانشجویان را به نگاهداشتن فضیلت دعوت کرد

جمشید آموزگار نخست وزیر دیروز هنگام اهدای جوایز بنیاد فرهنگی البرز به ۸۱ نفر دانش آموختگان رتبه اول دانشگاه ها و مدارس عالی از آنان خواست‌هنگامی که‌وارد اجتماع میشوند در زندگی اجتماعی خویش فضیلت و تقوی و مبانی اخلاقی را از دست ندهند .

در این مراسم که وزیر آموزش وپرورش وحسینعلی البرز بنیانگزار بنیاد فرهنگی البرز نیز حضور داشتند ، نخست وزیر خطاب به دانش آموزان گفت :

در طول تاریخ کهنسال کشور ما، گاه و بیگاه بازیهای سرنوشت طوفان‌هایی‌برپاکرده که هستی و استقلال ما را دستخوش خطراتی کرد ولی همواره اندیشه و تقوای ایرانی بر ناملایمات چیره و سرانجام پیروزی نصیب‌کشور ما شد .

آقای آموزگار افزود :شما برگزیدگان دانش آموختگان هستید و پیشرفت و آینده مملکت بدست‌شماسپرده‌خواهد شد . من امروز بعنوان یک ایرانی ، مطلبی را با شما در میان میگذارم و دوستانه از شمامیخواهم وقتی‌واردزندگی اجتماعی میشوید ، فضیلت و تقوی و مبانی اخلاقی را از دست ندهید .

نخست وزیر سپس گفت : شراره های‌تمدن‌غنی وفرهنگ ما چند سده‌ای به دلیل پلیدیها و تنبلی‌ها در زیر خاکستر مدفون شده بود ولی باطلیعه دودمان پهلوی این امید در دلها زنده شد و امروزنتیجه آنرا می‌بینیم .

جمشید آموزگار در پایان گفت : یقین دارم که شما آماده‌اید با کار و تلاش به شاهنشاه و هم‌میهنان خود خدمت کنید . من و همه همکاران در اختیار شماهستیم تا برای پیشرفت کشور دست بدست هم دهیم و به کمک یکدیگر بتوانیم منویات رهبر اندیشمند و دادگسترمان رابه مرحله عمل درآوریم .

قبل از سخنان آقای نخست وزیر دکتر منوچهر گنجی وزیر آموزش و پرورش و سرپرست آموزش‌عالی‌پیرامون خدمات و اقدامات بنیادفرهنگی البرز سخن گفت و از بانی آن قدردانی کرد.

حسینعلی البرز نیز ضمن گزارشی از فعالیت های بنیاد در چند سال گذشته چگونگی انتخاب دانش آموختگان را که جایزه بنیاد را دریافت می دارند تشریح کردو گفت بعد از اجرای اصل تحصیل‌رایگان بنیاد البرز درآمد موقوفات خود را صرف اعطاء جوایز به گروه های مختلف علمی و دانش آموختگان رتبه اول دانشگاه ها و مدارس عالی، دبستان راهنمائی‌هنرستان و انستیتو و سپاهیان ممتاز و به دانشمندان و پژوهندگان برگزیده سال که در رشته‌های مختلف دانش و فن موفق به کشف یا اختراعی در جهت‌رفاه زندگی انسانی و تسکین آلام بشری کردند اختصاص داد .

آقای البرز گفت : امروز مبلغ چهار میلیون و پنجاه هزار ریال به ۸۱ نفر ازدانش آموختگان‌رتبه اول‌دانشگاهها و مدارس عالی اهداء می‌شود .

در پایان این مراسم آقای گنجی با دانشجویان ودانش آموختگان مزبور به گفت وگو نشست و مسائل و مشکلات و خواستهای آنان را دریافت داشت .

اطلاعات دیپلماتیک

اختلاف بین مطبوعات ودولت نظامی پاکستان

فشار حکومت نظامی پاکستان به طرفداران بوتو به صحنه مطبوعات آن کشور رسید و از روز گذشته سه روزنامه‌طرفدار بوتو که از بنیاد در دست بوتو یا حزب مردم اعتبار میگرفتند تعطیل شد . یکی از مدیران آن روزنامه هم بمدت ۷ روز بازداشت‌شد. رادیو لندن ضمن اعلام مطالب فوق اضافه کرد روزنامه های تعطیل شده عبارتند از : «هلال‌پاکستان» و «هفتگی‌نصرت» وروزنامه «مساوات» ، چاپ لاهور . مدیر توقیف شده آقای «قرشی» ، سردبیر روزنامه «اردوتاجد» است اتهام وی مقاله‌ای بود که به‌عقیده مقامات نظامی خلاف بودند این رادیو اطلاع میدهد‌یک سخنگو ازطرف این‌مجلات گفت صبح روز یکشنبه به روزنامه هلال پاکستان‌گفته شد فقط زمانی به این روزنامه اجازه انتشار داده میشود که یک افسر ارتش محتویات آنچه را که قرار است منتشرشود دیده‌باشد. جامعه روزنامه نگاران پاکستان از وقوع این حوادث درلاهور وکراچی تنفر خود را ابراز داشته و میگویند که روابط‌حسنه میان دولت نظامی و مطبوعات با این اقدامات خلل وارد آمده است.»

سفیر مصر:ایران بهترین دوست ماست

علی سمیر صفوت سفیر مصر بمناسبت سفر سادات بتهران در مصاحبه‌ای گفت: ایران یکی از بهترین‌دوستان مصر در منطقه بشمار میرود در خیلی از زمینه هاتا آنجاکه به سیاست مربوط میشود دو کشور نظرهای یکسانی دارند. بهمین دلیل است که پرزیدنت محمدانورسادات‌رئیس‌جمهوری مصر شاهنشاه آریامهر را با نظریات مصردرباره تحولات و مسائل خاور میانه که درمنطقه جریان دارد آگاه میسازد .لازم به تذکر است که حسنی‌مبارک معاون ریاست جمهوری مصر در سفراخیرخود از تمام‌کشور های عربی دیدن نکرد ولی به خاطر روابط برادرانه و بسیار مودت‌آمیزی‌که بین کشور های ما وجود دارد ازایران نیز دیدن کرد . حقیقت اینکه مصر میل دارد قبل ازهر اقدامی در بارمسائل‌خاورمیانه باشاهنشاه آریامهر در تماس باشد .سفیر مصر اضافه کرد من از اینکه بعنوان سفیردولت متبوع‌خود به‌ایران آمده‌ام بسیارخوشحالم واز روابطی که بین‌دو کشور برادر ایران و مصر وجود دارد کاملا راضی و خشنود هستم. وی سپس به نقل از پرزیدنت سادات اضافه کرد . ایران یکی از کشور هائیست که بهنگام مشکلات بیاری ما برخاست و ما هرگز این کمک را فراموش نخواهیم کرد .

سفیر مصر دردنباله سخنان خود متذکر شداز آنجاکه شاهنشاه آریامهر در باره تمام مسائل جهانی‌آگاهی ومعلومات وسیعی دارند من مطمئن هستم که شرفیابی‌حسنی‌مبارک معاون رئیس جمهوری مصر علاوه بر مسائل خاورمیانه و کشورمان مسائل متعدد بین‌المللی مورد گفتگو و تبادل نظر قرار گرفته است . سفیر مصر در پایان گفت هفته آینده یک هیئت اقتصادی مصر بتهران می‌آید

وزیر خزانه‌داری امریکا بتهران می‌آید

«مایکل بلومنتال»وزیر خزانه داری امریکا برای مذاکره بامقامات ایرانی بتهران می‌آید مطلب فوق را دیروز اداره اطلاعات سفارت‌امریکا درتهران تایید کرد و اضافه نمود .

«خوزف یتین» سخنگوی مطبوعاتی وزیر خزانه‌داری امریکا که‌پیش از بلومنتال‌به تهران می‌رسد روز پنجشنبه‌ی آینده در سفارت امریکا در یک مصاحبه‌ی مطبوعاتی شرکت خواهد کرد و از جمع بزرگی از خبرنگاران مطبوعات داخلی وخارجی دعوت شده است در این مصاحبه مطبوعاتی وزیر خزانه‌داری امریکا در بارسفر آینده بلومنتال به تهران و اهمیت ملاقات وی بامقام های ایرانی اطلاعاتی در اختیار خبرنگاران خواهد گذاشت .

در بیوگرافی بلومنتال گفته‌شد. پرزیدنت کارتر ضمن اعلام‌اینکه مایکل بلومنتال وزیرخزانه‌داری او خواهد بود تاکید کرد که این استاد ، دیپلمات و مدیر بازرگانی سابق برای حل و فصل مسائل اقتصادی بین‌المللی شایستگی فوق‌العاده دارد .

کارتر‌تجربیات‌پنجاه‌ساله‌بلومنتال را بعنوان‌رئیس‌هیئت نمایندگی امریکا در مذاکرات بازرگانی دوره کندی که از ۱۹۶۳ تا ۱۹۶۷ بنام توافق عمومی درباره تعرفه و تجارت (گات) در ژنو انجام گرفت موردتاکید قرار داده است.

پرزیدنت کندی در اوایل ۱۹۶۱ از او دعوت کرد به واشنگتن برود وبعنوان‌معاون وزیر خارجه برای امور اقتصادی خدمت کند . دراین مقام بود که‌او بسرعت خود را نشان داد و بصورت‌عضو مهمی در حوزه حساس‌سیاست تجاری درآمد و پس از ۲سال رئیس هیئت نمایندگی امریکادر مذاکرات بازرگانی ژنو شد.

بلومنتال درپایان دورهکندی در ۱۹۶۷ خدمات دولتی را ترک کرد تا بشرکت بندیکس بپیوندد و ریاست شرکت ۲ر۲۶ میلیارد دلاری را بعهده گرفت .

نتیجه‌مسابقات جهانی کشتی برای ایران فاجعه آمیز بود

برزگر:تنهامدال

ایران در حالیکه قادر بود ، عنوان دوم مسابقه های سال ۱۹۷۳ تهران رادر لوزان‌تجدید کند، ششم شد ، شکست‌پیاپی کشتی گیران ایرانی در دوره پنجم فقط برزگررا بسوی فینال روان ساخت .

ودلاور بزرگ کشتی ایران برای رسیدن بمدال‌نقره براستی ازجان‌مایه گذارد و بر حریفان مغولی و بلغاری پیروز شد و بدینسان صاحب‌مدال نقره شد.

استان دزدیک امریکائی که در فاصله کوتاهی بپایان سبب شکست برزگرشد ، خود در مقابل‌حریف بلغاری‌مغلوب‌گردید ولی برغم این شکست بواسطه پشتوانه قبلی عنوان قهرمانی را مال خود کرد .

ده مدال طلای مسابقه‌های جهانی لوزان را کشورهای شوروی (۶)، ژاپن (۲) ، آلمان فدرال (۱) و امریکا(۱) فتح کردند.

که در این‌میان آدولف‌زیگر آلمانی نیز با یک شکست در سکوی قهرمانی جلوس کرد .

در دوره پنجم سوخت‌سرائی ۵ـ۷ مغلوب مجار شد . نخودچی ۱۳ـ۱۴ تسلیم آلمان شرقی گردید ، فروشی ۶ـ۱۵ به یومین باخت و سرانجام بزم‌آور در مصاف ژاپنی ۶ـ۱۲ تسلیم شد .

برزگر کمی‌توانست پل پیروزی بلغارها برای تصاحب یک مدال طلا باشد، زیر بار رشوه بلغارها نرفت و حریف بلغاری را۲۱ـ۱۰ شکست داد.

نتیجه کلی مسابقه‌های کشتی آزاد لوزان از این قراراعلام شد :

۴۸ کیلو : ۱ـ آناتولی بلاگازوفشوروی ۲ـ نوبوئو فوجی‌ساوا از ژاپن ۳ـ کو بانگکیم از کره جنوبی ٤ـ محمد بزم‌آور از ایران .

۵۲ کیلو : ۱ـ یوجی‌تاکادا از ژاپن ۲ـ ولادیسلاو استیک از لهستان ۳ـ هارتموت‌ترایش از آلمان شرقی ٤ـ سلیموف از بلغارستان ۵ـ قدیرنخودچی از ایران .

۵۷ کیلو : ۱ـ تاداشی ساساکی از ژاپن ۲ـ ویکتور آلکسیف شوروی ۳ـ جک رین‌و انداز ایالات متحده .

۶۲ کیلو : ۱ـ ولادیمیر یومینی شوروی ۲ـ جیم‌همفری از ایالات متحده ۳ـ میچو دوکوف از بلغارستان ۶ـ محسن فرهوشی از ایران

۶۸ کیلو : ۱ـ پاول‌پینی‌گین از شوروی ۲ـ سیدی سابان‌از یوگوسلاوی ۳ـ زوگ‌اویدوف از مغولستان .

۷٤کیلو : ۱ـ استان زدزیک از ایالات متحده ۲ـ منصور برزگر از ایران ۳ـ نانف از بلغارستان .

۸۲ کیلو :۱ـ آدولف زیگر از آلمان فدرال ۲ـ مهمت آراچیلوف از شوروی ۳ـ ایستوان کواچ از مجارستان.

بقیه در صفحه ٤

نخستین جلسه حزبی حقوقدانان تشکیل شد

نخستین جلسه‌حزبی حقوق دانان عصر دیروز با حضور دبیر کل حزب تشکیل شد .

در این جلسه که از طریق کمیته ارتباط حزب با حقوق دانان تشکیل یافته بود ،دبیر کل خطاب به حقوقدانان ضمن تشریح وظایف‌کمیته‌های‌ارتباط گفت : یکی از مسائل مهم و مورد توجه حزب اینست که در عصر رستاخیز و درجامعه ما ،هر گروهی و هر صنفی از جمله قضات بایستی برای خود منشور رفتاری داشته باشد و حزب در صدد است که از طریق کمیته های ارتباط این منشور را تهیه و تنظیم کند . وی همچنین‌گفت :حزب مشکلات را رسیدگی‌نخواهد کردبلکه‌پس از دریافت‌مشکلات بخصوص از طریق کمیته های ارتباط که پیام‌آور مردم به حزب است ، و جمع بندی آنها ، مسائل‌رابصورت‌معقول و مستند بعنوان یک نیاز اجتماعی بدولت ارائه‌میدهد.

در این جلسه که بریاست بشیر فرهمند مسئول کمیته ارتباط حزب با حقوقدانان تشکیل بود دکتر صانعی استاد دانشکده‌حقوق دانشگاه ملی ضمن اشاره به مشکلات موجود گفت : «پاره‌ای از نارسائی ها در دادگستری وجود دارد که هر یک می‌تواند موضوع بحث و بررسی این کمیته باشد، ولی مسائل بایستی با توجه به کلیه جهات و درارتباط بامشکلات دیگر از قبیل نحوه تعلیم و تربیت دانشجویان حقوق و نظایر آن موردتجزیه و تحلیل قرار گیرد از جمله اینکه نهاد های قضائی ما بسبب اینکه‌از روز اول عاریتی و تقلیدی بوده است مورد تجدید نظر قرار گیرد» .

دکتر باهری در پایان‌جلسه پس از بررسی‌برنامه های‌آینده کمیته گفت : دادگستری ما مکتب پرورش‌آدمهای خوب‌و مفیدی برای مملکت‌بوده است و مشکلاتی را هم که وجود دارد میتوان با همکاری و همفکری خود دست اندر ـ کاران دادگستری‌مورد بررسی قرار داد و راه حل های سنجیده ارائه کرد.

محبت پدروشانس دختر خانواده‌ای رادر تبریز میلیونر کرد

وقتی که شانس رو می کند ، نداشتن پول خردهم به نفع شخص تمام میشود. حتی ممکن است در یک لحظه ازاو یک میلیونر بسازد.

این ماجرائی بود که در هفته قبل برای آقای علی ساوجبلاغی کارمندشهرداری تبریز اتفاق افتاد و بخاطر نداشتن پول خرد ، شانس تصاحب یک میلیون و دویست هزار تومان،جایزه ممتاز بلیط‌های بخت‌آزمائی را نصیب او کرد.

جریان را از زبان‌خودش گوش کنیم.

ـ من‌از سالهاپیش عادت دارم که همه‌روزه‌از روزنامه فروش سرگذر روزنامه‌بخرم در آنروز دوشنبه‌هم به‌همین قصد بطرف بساط روزنامه فروش رفتم ، اما در موقع پرداخت وجه متوجه شدم پول خرد ندارم و ناچاریک اسکناس‌صدتومانی‌به‌روزنامه فروش دادم.او کمی‌قیافه‌اش درهم رفت و در جعبه‌دخلش برای جور کردن بقیه صد تومانی به‌جستجو پرداخت.

در این حال من نگاهم در کنار بساط به بلیط های بخت آزمائی افتاد و برای کمک به جورشدن بقیه صد تومانی یک سری پنج تائی بلیط برداشتم و توی دلم فکر کردم اینهم به شانس دخترم فرح .... روزنامه فروش وقتی دید من بلیط برداشته‌ام خوشحال شد و بقیه صد تومانی را بمن‌پس داد.

همین سری پنج تائی‌برنده جایزه ممتاز یک میلیون و دویست هزار تومانی شد..

از آقای ساوجبلاغی سئوال میکنیم که چگونه از برنده شدن خودش مطلع‌شد و چه حالی پیدا کرده است میگوید من سالهاست هر هفته یک سری بلیط میخرم و چند سال قبل هم یکبار دو هزار تومان برنده شدم که یک جفت قالیچه خریدم و هنوز هم آنها را دارم.

در روز چهارشنبه موقع اعلام شماره های برنده از رادیو ، دخترم «فرح» که میدانست بلیط های این هفته رابه‌شانس اوخریده‌ام، قلم و کاغذ بدست در پای رادیو نشسته بود و شماره های برنده را یکی یکی با شماره بلیطمان تطبیق میداد ناگهان فریادی از خوشحالی کشید و گفت .. «باباجون، ما برنده شدیم ، یک میلیون و دویست هزار تومن‌بردیم، ما برنده شدیم، برنده‌شدیم..»

آنوقت من و همسرم و پسرمان «حسن» بطرف«فرح» دویدیم وبعد از اینکه‌مطمئن شدیم گفته او واقعیت دارد این شانس بزرگ را جشن گرفتیم.

از آقای‌ساوجبلاغی می‌پرسیم که با اینهمه پولچه خواهد کرد ؟ جواب میدهد ـ اولین کاری که میکنم یک خانه قشنگ‌به اسم‌دخترم میخرم چون بلیط ها را به شانس او خریده بودم . فرح ۱۹ سال دارد و سال قبل دیپلمش را گرفت واز بس خوش شانس است امسال صاحبخانه هم می‌شود.

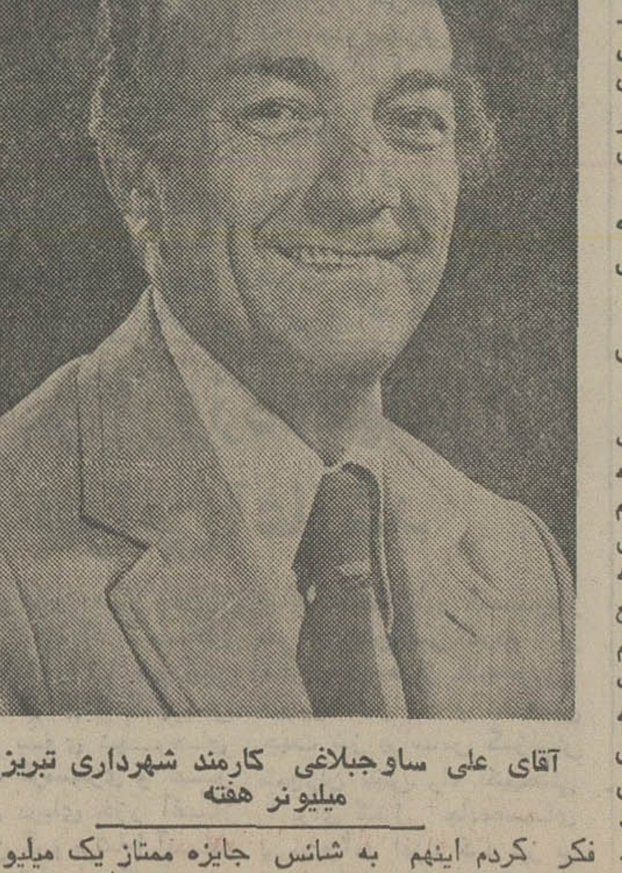

آقای علی ساوجبلاغی کارمند شهرداری تبریز ، میلیونر هفته

چرم
یک محصول طبیعی است
کفش چرمی
بهترین نوع کفش است
کفش ملی
تولیدکنندهٔ کفش چرمی در ایران
کفش ملی
مسئول پای شماست
کفش چرمی
با آستر چرمی بخرید
کفش چرمی
سلامتی شما را بهتر تامین میکند
از فروشنده‌های کفش بخواهید که تأیید کنند آستر کفش انتخابی شما چرمی است
کفش ملی
مسئول پای شماست
چرم
یک محصول طبیعی است
کفش چرمی
برای سلامتی مناسبتر است
کفش ملی
تولیدکنندهٔ کفش چرمی در ایران
کفش ملی
مسئول پای شماست
کفش چرمی
درفروشگاههای کفش ملی
فروشگاههای کفش ملی
در اکثر شهرهای ایران
کفش ملی
مسئول پای شماست
چرم
یک محصول طبیعی است
کفش چرمی
بهترین نوع کفش است
کفش ملی
تولیدکنندهٔ کفش چرمی در ایران
کفش ملی
مسئول پای شماست
کفش چرمی
با آستر چرمی بخرید
کفش چرمی
سلامتی شما را بهتر تامین میکند
از فروشنده‌های کفش بخواهید که تأیید کنند آستر کفش انتخابی شما چرمی است
کفش ملی
مسئول پای شماست
چرم
یک محصول طبیعی است
کفش چرمی
برای سلامتی مناسبتر است
کفش ملی
تولیدکنندهٔ کفش چرمی در ایران
کفش ملی
مسئول پای شماست
کفش چرمی
درفروشگاههای کفش ملی
فروشگاههای کفش ملی
در اکثر شهرهای ایران
کفش ملی
مسئول پای شماست

دانشگاه ملی ایران
افتتاح بخش های جدید
شرح در صفحه ۲۰