در کمیته تحقیق سنا ، توسط سفیر آمریکا در تهران

اسرار برکناری هلمز

واعزام او به تهران فاش شد

هلمز به‌طعنه گفت : من نمیدانستم همکاری با رئیس جمهوری جرم است

۲۴ صفحه
اطلاعات
سه‌شنبه اول خرداد ماه ۱۳۵۲ ـ شماره ۱۴۱۰۵ تکشماره ۵ ریال

هلمز : من در مقابل کاخ سفید مقاومت میکردم وشاید همین امر باعث برکناری واعزام من بتهران شد

اعلامیه دربار شاهنشاهی

شاهنشاه وشهبانو

سه‌شنبه آینده به یوگسلاوی میروند

★ سفر اعلیحضرتین بدعوت رسمی تیتو است و تا ۱۲ خرداد طول خواهد کشید در صفحه ٤

سفیر جدید گینه شرفیاب شد

شاهنشاه آریامهر قبل ازظهرامروز طی‌مراسم خاص رسمی حاج‌فوده ـ مامادوتوره سفیر گینه در دربار شاهنشاهی را درکاخ نیاوران‌بحضور پذیرفتند سفیر گینه در این شرفیابی استوارنامه خود را به‌پیشگاه‌شاهنشاه آریامهر تقدیم داشت . درشرفیابی امروز وزرای دربار شاهنشاهی وامور خارجه ، رئیس‌کل تشریفات شاهنشاهی ، رئیس دفتر مخصوص شاهنشاه ژنرال آجودان معظمله ، رئیس کل تشریفات وزارت خارجه وآجودانهای لشکری‌وکشوری شاهنشاه حضور داشتند .

آغاز سفر رسمی هویدا به تونس

مذاکرات نخست وزیران ایران‌وتونس ازفردا آغاز میشود

● محافل تونس گشایش فصل جدیدی در روابط ایران و تونس را پیش بینی می‌کنند

در صفحه آخر

اتومبیل های بدون بیمه

با ترس حرکت میکردند!

پلیس امروز اتومبیل‌های بیمه نشده را متوقف می کرد وتذکر میداد

در صفحه ٤

هند

تظاهرات برسر تصویر پیامبر اسلام

دانش آموزان کشمیر بعنوان انتشارعکسی از پیامبر اسلام‌دست به تظاهرات زدند

امریکا

یک مرد مسلح ۵ نفررا کشت

مرد که ظاهرا دچار جنون آنی شده بود رهگذران را زیر رگبار گلوله گرفت

انگلستان

سیگار بی ضرر در انگلستان تهیه میشود

در سیگار های جدید بجای توتون از سلولز چوب استفاده میشود

انگلستان

اشعه مرگ

هواپیما ها را از دور نابود میکند

انگلستان طرح استفاده ازاشعه‌لیزر را برای نابود کردن هواپیما ها و موشک های دشمن مورد مطالعه قرار داد

کویت

کویت ۶۰۰ میلیون دلار اسلحه‌میخرد

در صفحه ۲

من مایل بودم رئیس سیا باقی بمانم و نگذارم این سازمان به ماجرای واترگیت آلوده شود

هیچکس تصور نمی کرد کاخ سفید از تجهیزات سیا برای دستبرد زدن به‌اسناد استفاده کند .

در صفحه ۲

غلامانه ازصورت حساب‌های تجارتی حذف میشود

در صفحه ٤

به موجب لایحه جدید دادگستری

تشریفات زائد آئین دادرسی لغو میشود

دادستان میتواند تعقیب کیفری متهم رامعلق نماید

★ کلیه وظایف و اختیارات بازپرس در امور جنحه بدادستان واگذار میشود

در صفحه آخر

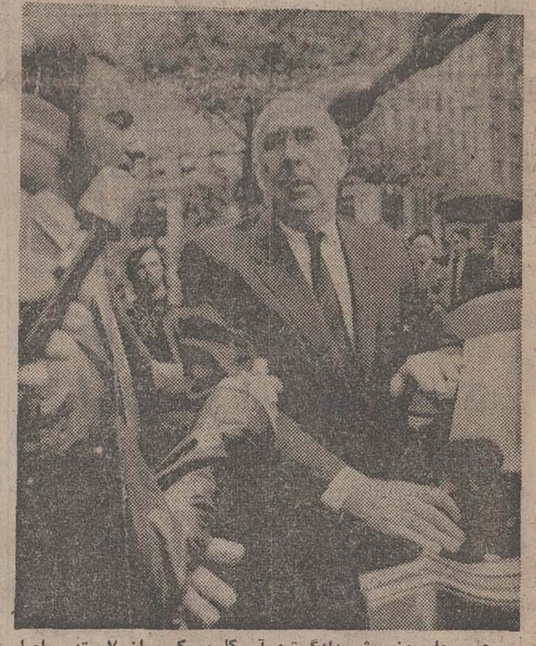

« جان‌میچل» وزیرپیشین‌دادگستری آمریکا و یکی از ۷ متهم اصلی واترگیت هنگام ورود به یکی ازدادگاههای فدرال نیویورک ناگهان‌در محاصره انبوه خبرنگاران که طالب‌خبر و نکته تازه‌ای ازوی درباره واترگیت بودند قرار گرفت . جان‌میچل به خبرنگاران گفت که در ماجرای واترگیت خود را بی‌گناه‌ومبرا از هرگونه اتهامی میداند .در عکس وزیردادگستری پیشین آمریکاهنگام پاسخ به پرسشهای خبرنگاران دیده میشود . « عکس‌رادیویی اطلاعات»

شهربانی کل کشور استخدام می نماید

در صفحه ۱۷

۱۶ درصد سود به‌صاحبان سهام شرکت پس انداز ووام‌مسکن کورش پرداخت میشود

* ۵۰۰ میلیون ریال سهام جدید از طرف شرکت پس‌انداز و وام مسکن کورش‌بزرگ منتشرمیشود و سرمایه شرکت به یک میلیارد ریال افزایش می یابد .

شرح در صفحه ۲۱

قابل توجه ساکنین محترم پایتخت

در صفحه ۱۸

دنیای ورزش شنبه ها منتشر میشود

حق شرکت در کنکور به افراد ذخیره هم داده شد

۶۰۰ هزار مستغل تهران قیمت گذاری میشود

در صفحه ۲۱

پرونده های ناقص داوطلبان کنکور باید تکمیل شود

طرح سئوالات کنکور تا ۱۵ خرداد خاتمه خواهد یافت

کنکور دانشکده‌الهیات ۲۵ تیر انجام میشود

در صفحات ٤ و آخر

بازرسی شاهنشاهی

در شماره ۱۴۰۸۷ مورخ ۱۱ اردیبهشت ماه ۵۲ روزنامه‌اطلاعات خبری مبنی بر انتصاب تیمسار سرتیپ بازنشسته علی غضنفری بسمت معاون بازرسی شاهنشاهی درج گردید .بدینوسیله اعلام میدارد که ایشان هیچگونه‌سمتی دراین سازمان ندارند .

تشکیل مجمع عمومی سالیانه بانک سپه

جریان تشکیل مجمع عمومی سالیانه بانک سپه که روز ۳۰ اردیبهشت تشکیل گردید درصفحه آخر همین شماره بنظر خوانندگان گرامی میرسد ترازنامه سالیانه بانک هم در صفحه ۱۹ چاپ شده است

جناب آقای دکتر برهمن
فرماندار کل محترم همدان و سرکار علیه بانو برهمن
مصیبت وارده را تسلیت عرض نموده سلامتی‌خاندان شما را از خداوند بزرگ مسئلت مینمایم .
ناصر فرخ

جناب آقای دکتر برهمن فرماندار کل همدان و بانو
مهندسین، کارکنان ورانندگان ماشین آلات‌فرمانداری‌کل همدان مصیبت وارده را صمیمانه تسلیت عرض کرده بقاء عمر آن خاندان جلیل را از درگاه احدیت خواستارند .
ماشین آلات فرمانداری کل همدان ـ خسرونوری‌وزیری

آ ـ ۱۳۰۳۲

قابل توجه خریداران اراضی‌طرح شهرسازی رامسر

شرح در صفحه آخر

بیمه آریا

قابل توجه کارمندان محترم دولت وسازمانهای وابسته

شرح در صفحه ۵

خواهران و برادران زرتشتی

همیشه فروزه‌های نیك شما مایه سربلندی وجاویدانی این جامعه بوده‌است .
مهری که از دیرباز به روانشاد پدروخاندان من‌میورزیده‌اید، برهیچکس پوشیده نیست .
گذشته از حق‌شناسی ، روش شما برای‌فرزندان این جامعه بسیار آموزنده است .
شنیدم ، بتازگی مرابرای نمایندگی جامعه در پارلمان بدیده گرفته‌اید .
باسپاس بی‌پایان ، از فرزانگان زرتشتی‌پروا میخواهم پوزش مرا‌بپذیرند‌زیراشمار زندگانی من از دیدقانون برای نمایندگی این‌دوره پارلمان رسانیست
آرمان دارم همواره برای جامعه‌خویش،چاکری پاکباز باشم .
مهندس رستم یگانگی

شرکت سهامی نمایشگاههای بین‌المللی ایران

اطلاعیه

بدینوسیله باطلاع عموم علاقمندان میرساند یک نمایشگاه گل و گل‌آرائی باهمکاری انجمن دوستداران‌گل و شرکت سهامی نمایشگاههای بین‌المللی ایران وابسته به وزارت اقتصاد بمدت دوروز درمحل دائمی نمایشگاهها تشکیل خواهد شد .
بازدید از این نمایشگاه درروزهای دوم و سوم خرداد ماه جاری از ۹ صبح‌الی یک بعدازظهر و از ۳ الی ۶ بعدازظهر بطور رایگان برای عموم آزاد است .
م‌الف ۳۷۰۸

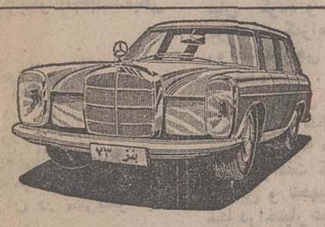

شما با خرید بلیطهای مخصوص تابستان میتوانید

۱۰۰۰ متر زمین
به‌ارزش ۱۲۰ هزارتومان
باضافه

۱۰۰ هزار تومان
پول نقد
باضافه

مرسدس نیز
آخرین مدل

یکجا برنده شوید
اولین سری بلیطهای اعانه ملی مخصوص تابستان
در سراسر کشور در دسترس شماست

بدعوت صیاد بزرگ ستاره ها
سرداران تیم چلسی و محبوبان پرسپولیس
فردا شب (چهارشنبه ۲ خرداد) در باکارا هستند
کاباره دانسینگ باکارا
تلفن های رزرو ۶۲۵۱۷۷ ـ ۶۲۸۲۰۸

هلمز: ممکن است مقاومت در برابر کاخ سفید موجب اعزام من بتهران شده باشد

واشنگتن ـ ریچارد هلمز رئیس سابق اداره مرکزی اطلاعات و ضدجاسوسی آمریکا (سیا) و سفیر کنونی این کشور در تهران دیروز در کمیته روابط خارجی سنای آمریکا شهادت داد که باب‌هالدمن رئیس سابق دبیرخانه کاخ سفید به عده‌ای از صاحب منصبان سیا و از جمله به خود هلمز گفته است که شخص نیکسون به عنوان رئیس جمهور آمریکا میل دارد که سیا در کار های اداره آگاهی فدرال آمریکا (اف.بی.آی) مداخله کند و آنرا از انجام تحقیقات در اطراف ماجرای واترگیت باز دارد . در همین جلسه هلمز گفت ممکن است مقاومت او در برابر کاخ سفید موجب برکناری او از سیا و اعزام او به ایران شده باشد .

هلمز تایید کرد که این مطلب ضمن یادداشتی به امضای معاون وی ژنرال «ورنون والترز» بدنبال ملاقاتی که بین «والترز» پاترک گری» قائم مقام وقت اف.بی.آی صورت گرفت عنوان شده است .یادداشت مورد بحث نخستین بار در فوریه گذشته بعد از تحقیقاتی که بوسیله سناتور دمکرات استیوارت سایمینگتون انجام گرفته بود آفتابی شد . موضوع تحقیقات مورد بحث ملاقاتی بود که در ۲۳ ژوئن ۱۹۷۲ در کاخ سفید صورت گرفت و در آن علاوه بر ژنرال والترز خود ریچارد هلمز ـ وباب هالدمن و جان اهرلیچمن مشاوران نزدیک نیکسون شرکت داشتند.

این یادداشت که روز شنبه گذشته به کمیته نیرو های مسلح سنای آمریکا تسلیم شده است از قول ژنرال «والترز» حاکی است که هالدمن در آن ملاقات خطاب به والترز گفته است که رئیس جمهور میل دارد که او (معاون سیا) با پاتریک‌گری قائم مقام وقت اف.بی.آی ملاقات کند و اجازه بدهد که این سازمان تحقیقات خود را در اطراف ماجرای واترگیت به انجام برساند .

«هلمز» اقرار کرده است که وی نیز در اطاقی که محل این ملاقات بود حضور داشته ولی اکنون به خاطر نمی آورد که هالدمن صریحا گفته باشد که با اجازه و توصیه شخص نیکسون تقاضای ملاقات ژنرال والترز و پاتریک‌گری را عنوان کرده است .

با اینحال هلمز خاطرنشان کرد که وقتی یکدستور از طرف رئیس دبیرخانه کاخ سفید صادر شود مفهومش این است که لزوما اجازه و موافقت شخص رئیس جمهور نیز در صدور چنین دستوری در میان بوده است .

هلمز ضمنا درشهادت خود در کمیته روابط خارجی سنای آمریکا گفت که در آن ایام از هیچ‌فعل و انفعالی که با سرازیر شدن مبالغی از پول های متعلق به کمیته تجدید انتخاب نیکسون در مکزیکو همراه بوده باشد آگاهی نداشته است .

درقسمتی از این شهادت هلمز گفته است من تا امروز هم نمی‌دانم که هالدمن به چه دلیل به جای شخص او که رئیس سازمان سیا بود ـ به معاونش ژنرال «والترز» ماموریت داد که با قائم‌مقام وقت اف.بی.آی تماس بگیرد ووسایلی فراهم کند که تحقیقات موردنظر باین سازمان در اطراف پول های گذایی مکزیکو انجام نشده باقی بماند .

اعزام بتهران

طبق شهادت هلمز هالدمن به ژنرال والترز گفته بود که اگر چنین تحقیقاتی از طرف اف.بی.آی انجام شود موفقیت سیاوعملیات جاسوسی آن در مکزیکو به خطر خواهد افتاد .

هلمز که اکنون سفیر امریکا در ایران است بااشاره‌ای کوتاه درباره شغل جدید خودنیز صحبت کرد واز جمله گفت تمام کوشش من در آن روزها این بود که حریم سازمان سیا را از معرکه واترگیت به دور نگهدارم . و اکنون نمی دانم که آیا بین این کوشش‌ها و بر کناری ناگهانی من از ریاست «سیا» و فرستاده شدن به ایران رابطه‌ای وجود داشته است یا خیر .

دراین گفتگو راجع به قضیه واترگیت صحبتی به میان نیامد. ولی ملاحظات مربوط به مصونیت مقام ریاست جمهوری موجب می‌شود که وی نتواند اکنون فاش کند که در آن ملاقات دقیقا چه گفتگوهایی بین وی ورئیس جمهور امریکا صورت گرفته است .

هلمز اضافه کرد که من صادقانه مایل بودم که درراس سازمان سیا باقی بمانم و کوشش هایی را برای برکنار نگهداشتن این سازمان از آلودگیهای ماجرای واترگیت ادامه دهم چون فکر می‌کردم که اینکار از دست من بهتر ساخته است تا از رئیسی که بدون داشتن تجربه‌های من دراس سازمان سیا قرار گیرد.

در قسمتی از شهادت هلمز در کمیته روابط خارجی سنای امریکا با صراحت بیشتر چنین گفته شده است .

من نمی‌دانم که آیا امتناع من از همکاری کردن با کاخ سفید دراموراخلی علت واقعی انتصابم به عنوان سفیر جدید امریکا در تهران بوده است یا خیر .

مردم عادی و نمایندگان مطبوعات امریکا روز گذشته بطور غیر منتظره‌ای اجازه یافتند تا در جلسات تحقیق کمیته روابط خارجی سنای آمریکا حضور یابند .این آزادی هنگامی داده شد که سناتور سایمینگتون رئیس کمیته اندکی پیش از آن اعلام کرده‌بود که گزارشهای مطبوعات تناقض های متعددی را که در اظهارات قبلی در فوریه گذشته وشهادت جدید وی به چشم میخورند منعکس کرده‌اند.

هلمز یادآوری کرد که معاون وی ژنرال «والترز» پس از آنکه با پاتریک گری قائم‌مقام اف . بی . آی وبدنبال آن با جان‌دین مشاور حقوقی وقت کاخ سفید تماس گرفت بسه او «هلمز» گزارش داد که پای سیا خواه وناخواه به ماجرای واترگیت کشیده شده است .

جان‌دین درملاقاتی که به آن اشاره شد از ژنرال والترز خواسته بود تا مطالعه کند که آیا سازمان سیا میتواند ازوجوهی که دراختیار دارد برای تامین ضمانت نقدی جهت فراهم کردن اسباب آزادی متهمین دستگیر شده قضیه واترگیت استفاده کند یا خیر.

والترز درهمان وقت به جان‌دین گوشزد کرده‌بود که «سیا» چنین پولهایی دراختیار ندارد و مضافا اگر قرار باشد که این قماش پولها از طرف سیا خرج شود طبق قانون لازم است که مراتب از طرف «سیا» به رئیس کمیته های بودجه کنگره گزارش گردد .

این جواب باعث نومیدی جان‌دین شد و از آن به بعد هلمز یکرسختی از مقامات کاخ سفید نشنید که حاکی از تقاضای آنها برای کمک مالی سیا به عوامل دستگیر شده ماجرای واترگیت باشد .

سناتور سایمینگتون دیروز اظهار داشت که بهرحال از نظروی ریچارد هلمز حفایقی را که از آنها آگاهی داشته است بیان کرده و باحتمال زیاد درصدد گمراه کردن کمیته روابط خارجی سنای آمریکا برنیامده است .

سایمینگتون اضافه کرد که وی درعین حال سند بسیار محرمانه‌ای که نشان میدهد که هلمز موافقت کرده است تا وسایل و تجهیزات متعلق به سیا دراختیار عده‌ای از عوامل قضیه واترگیت قرار گیرد و از آنها برای ربودن پرونده معاینات روانپزشکی دانیل الزبرگ درلوس آنجلس استفاده شود بدست آورده است .

سناتور سایمینگتون خاطر نشان کرد که هلمز درشهادت قبلی‌خود درفوریه گذشته گفته بود که نه او و نه هیچیک دیگر ازصاحب‌منصبان عالیرتبه سیاهیچ‌رابطه‌ای باهاوارد هنت جاسوس دستگیر شده کاخ سفید نداشته‌اند .

بهمین دلیل مطبوعات نوشتند بین اظهارات قبلی و فعلی هلمز تناقض وجود دارد اما سناتور سایمینگتون گفت او بین اظهارات هلمز تناقضی نمی‌بیند .

هلمز مضافا دربرابر پرسشهای متعدد اعضای کمیته روابط خارجی سنای آمریکا آنها را مطمئن کرده است که غیر از آنچه که تاکنون گفته است هیچ‌اطلاع دیگری درباره ارتباط سیا با قضیه واترگیت ندارد.

هلمز درخلال سخنان خود یکبا ردر حالیکه لبخند پرمعنایی به لب‌داشت گفت که وی تا این اواخر خبر نداشت که همکاری کردن بارئیس جمهور آمریکا جرم محسوب میشود .

هلمز در قسمتی از شهادت خود در کمیته روابط خارجی سنای آمریکا گفت : برای هیچکس قابل تصورهم نبود که کاخ سفید درنظر دارد از وسایل استتار وتجهیزاتی که سازمان سیا فراهم کرده بوددر سال ۱۹۷۱ خود را در اعمال طراری و دستبرد زدن نظیر کاری که بوسیله هاواردهنت برای ربودن پرونده معاینات روانپزشکی دانیل‌الزبرگ در لوس‌آنجلس انجام گرفت آلوده کند .

دستبرد به سفارتخانه‌ها

سناتور دمکرات استیوارت سایمینگتون دیروز فاش کردکه در کاخ سفید نقشه هایی طرح شده بود تا بوسیله آنها دامنه فعالیتهای جاسوسی سازمان سیاووزارت‌دفاع آمریکا در داخل این کشور نیز گسترش یابد .

طبق قوانین آمریکا سازمان سیا موظف است که فعالیتهای خود را بعنوان یک دستگاه جاسوسی و ضد اطلاعات تنها در خارج از آمریکا انجام دهد .

طبق اظهار سناتور سایمینگتون قرار بود درنقشه‌تدارک‌شده‌بوسیله کاخ سفید از طرف جاسوسان سیا به تعداد معینی‌ازسفارتهای‌خارجی در واشنگتن دستبرد زده شود ولی ادگار هوور رئیس پیشین اف.بی.آی (اداره آگاهی فدرال) با این قبیل نقشه‌ها مخالفت کرده است .

سناتورسایمینگتون اظهار داشت که وجود نقشه مورد بحث در کاخ سفید از خلال شهادتی که‌اخیرا بوسیله تام‌چارلزهوستون یکی از کارکنان پیشین کاخ سفید درجلسه محرمانه کمیسیون نیرو های‌مسلح سنای آمریکا ادا شده بود به‌ثبوت رسیده است .

کمیسیون مذکور که ریاست آنرا سناتور سایمینگتون بر عهده دارد درحال حاضر مشغول تحقیق است تا نقشی راکه احتمالا سازمان جاسوسی و ضد اطلاعات آمریکا (سیا) ووزارت دفاع این کشوردر بوجود آوردن ماجرای واترگیت و سایر موارد جاسوسی در آمریکا ایفا کرده‌اند روشن کند .

چارلزهوستون در شهادت خود در برابر سناتور های آمریکایی اعلام کرد که پای باب‌هالدمن رئیس سابق دبیرخانه‌کاخ‌سفید وجان‌دین مشاور حقوقی برکنار شده‌نیکسون نیز در طراحی و تدارک نقشه مربوط به منحرف کردن مسیر فعالیتهای جاسوسی سیا ووزارت دفاع به داخل این کشور درمیان بوده است . هوستون گفته است که شخص نیکسون در این ماجرا دخالتی نداشته است.

دو وزیر سابق نیکسون خودرا بی‌گناه اعلام کردند

نیویورک ـ جان‌میچل وزیر سابق دادگستری وموریس استانس وزیر پیشین بازرگانی دولت نیکسون که هر دو از رهبران اصلی کمیته تجدید انتخاب نیکسون در انتخابات گذشته آمریکا بودند دیروز اعلام کردند که خودرا در قبال اتهامات سوء استفاده از نفوذ دولتی و توطئه برای کارشکنی در تحقیقات مراجع فدرال آمریکا در اطراف اعمال و سوابق رابرت‌وسکو سرمایه‌دار معروف بی‌گناه میدانند.

دردهم مجاری از طرف دادگستری فدرال آمریکا علیه میچل ـ استانس ـ وسکو ولاری سیرز یکی از رهبران سابق جمهوریخواهان نیوجرسی رسما اعلام جرم شد.

طبق این اعلام‌جرم هرچهار شخصیت یاد شده درارتکاب قانون‌شکنی در قضیه ۲۰۰ هزار دلار کمک پنهای رابرت‌وسکو به کمیته تجدید انتخاب نیکسون مباشرت داشته‌اند وبه ازای این کمک ـ وسایلی فراهم کرده‌اند که رابرت‌وسکو در معامله خرید یک شرکت بازرگانی و صنعتی ورشکسته صدها میلیون دلار به جیب بزند. رابرت‌وسکو از دوماه پیش فراری است و ماموران اجرای دادگستری آمریکا در حال حاضر به وی دسترسی ندارند.

«هاری‌سیرز» که بنوبه خود متهم است که با معاونت وسکو درصدد برآمده است در کار دادگستری آمریکا اخلال‌و کارشکنی کند دیروز بنوبه خود در برابر «جان‌کانلا» بازپرس فدرال دادگاه بخش نیویورک اعلام کرد که خودرا بی گناه میداند.

از طرف قاضی کاملا برای دستگیری رابرت‌وسکوفراری قرار بازداشت صادر شده است.

آلمان ، سیاست حمایت ازاسرائیل را رهامیکند

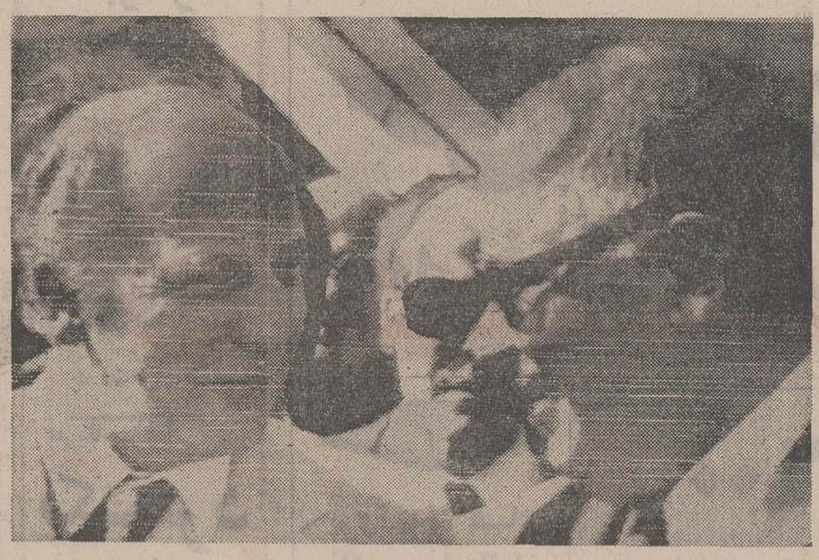

والترشیل وزیر خارجه آلمان‌غربی برای ترمیم روابط کشور خود با کشورهای عربی مشغول سفربااین کشورها است .

اواکنون در مصر بسرمی‌بردوسپس‌از اردن ولبنان نیز دیدن خواهدکرد . در عکس «والترشیل»(نفرسمت چپ) هنگام گفتگو با حسن‌زیات‌وزیرامور خارجه مصر در قاهره دیده‌میشود . عکس رادیوئی اطلاعات

قاهره ـ «والترشل» وزیرامور خارجه آلمان غربی که اکنون‌از قاهره دیدن می کند با محمود ریاض دبیرکل اتحادیه عرب ملاقات کرد و پس از آن گفتگو های خود را باوزیر امورخارجه مصر و سایر شخصیت‌های این کشور دنبال کرد .

محمدحسن زیات در پایان گفتگو های خود با وزیر امور خارجه آلمان‌فدرال‌اظهار داشت اروپا باید برای پایان دادن به بحران خاورمیانه راه‌حلی که براساس قطعنامه های سازمان ملل متحداستوار باشد پیداکند.

زیات گفت که عضویت آلمان در سازمان ملل متحد مسئولیت های جدیدی بعهده این کشور خواهد گذاشت و آلمان فدرال باید نقش مهمی در زمینه روابط بین‌المللی ایفاء کند .

وزیر امور خارجه مصر اضافه کرد که در گفتگو های خود با وزیر امور خارجه آلمان نظر دولت مصر را درباره اوضاع خاورمیانه برای‌وی تشریح‌کرده است . زیات ضمن اشاره به روابط بین مصر و آلمان غربی گفت‌دیدار والترشل‌از مصرنشانه آن است که دولت فدرال آلمان میخواهد صفحه‌جدیدی‌در تاریخ مناسبات دو کشور باز کند .

ناظران سیاسی معتقدند که آلمان قصد داردست ازسیاست حمایت از اسرائیل بردارد .

سخنگوی هیئت نمایندگی آلمان غربی نیز در یک مصاحبه مطبوعاتی پیرامون مذاکرات وزیران امور خارجه دو کشور توضیحاتی به خبرنگاران داد و گفت وزیر امور خارجه آلمان نمی خواهدبین‌اسرائیل‌و اعراب نقش میانجی‌ایفاءکند ولی مفهوم روش متعادل آلمان‌بین دو طرف به آن معنی نیست که آلمان‌می خواهدبهرترتیب‌که‌باشد بیطرفی و بی‌تفاوتی کامل اختیار کند .

وی افزود آلمان که بزودی به عضویت سازمان ملل متحد درخواهد آمدمایل‌است که مفاد قطعنامه ۲۱ نوامبر ۱۹۶۷ بمرحله اجرا گذاشته‌میشود. بموجب‌این قطعنامه اسرائیل باید مناطق اشغالی اعراب را تخلیه کند .

والدهایم گفت : کلیه تلاش‌های صلح خاورمیانه شکست خورده است

سازمان ملل متحد ـ کورت‌والدهایم دبیرکل سازمان ملل متحد در گزارشی که دیشب درباره اوضاع خاورمیانه به شورای امنیت تسلیم کرد اظهار داشته است که خود او وکلیه دستگاههای سازمان وگونارياريرنگ برای بذل مساعی جدید بمنظور حل عادلانه اختلافات اعراب واسرائیل پیوسته‌در اختیار دولتهای ذینفع و شورای امنیت هستند .

این گزارش بمناسبت مطرح شدن مجدد مسئله خاورمیانه در شورای امنیت برئیس شورا تسلیم شده است .

شورای امنیت قرار است روز چهارم‌ژوئن برای بررسی بحران خاورمیانه تشکیل‌جلسه دهد .

والدهایم در گزارش خود میگوید :اکنون پنج سال ونیم از تاریخ تصویب قطعنامه شماره ۲۴۲ میگذرد پس ازتلاش های‌بی‌ثمر زیادی که برای حل‌وفصل اختلافات خاورمیانه بعمل آمده اکنون شورا میخواهد شخصا در جستجوی صلح درخاورمیانه برآید وجای تردید نیست که من ، یارینگ و اعضای دبیرخانه سازمان ملل متحد برای کمک به حل مشکل خاورمیانه پیوسته در اختیار دولتهای ذینفع و شورای امنیت هستیم .

این تلاشها در صورتی مفید خواهند بود که کشور های ذینفع واقعا خواهان پایان دادن به بحران باشند واز مساعی شورای امنیت پشتیبانی کنند .

والدهایم بایادآوری این مطلب که تاکنون کلیه تلاشهائی که برای حل‌وفصل اختلافات خاورمیانه در خارج سازمان ملل متحد با شکست روبرو شده اظهار امیدواری کرده است که شورای امنیت‌درجلسات آینده خود بتواند راهی برای حل مشکل خاورمیانه پیدا کند .

والدهایم در گزارش خود اضافه می‌کند مسئله‌ای که در برابر شورای امنیت قرار دارد مسئله بسیار مشکل و پیچیده است که هیچ دولت وسازمانی نتوانسته است تاکنون راه حلی برای آن پیدا کند باید امیدواربود که سازمان ملل متحد دراین راه پیروز شود.

چند گزارش از چند نقطه

تظاهرات علیه انتشار عکس پیامبر اسلام

دهلی‌نو ـ دانش آموزان سرینا ناگار بایتخت ایالت مسلمان‌نشین کشمیر دیروز تظاهراتی برپا کردند و قدغن کردن انتشار یک دایرةالمعارف جدید کودکان را که حاوی عکسی از حضرت محمد پیامبر مسلمانان است تقاضا نمودند .

انتشار این دایرةالمعارف که کتاب دانش نام دارد قبلا در کشمیر منع شده است .

در مذهب اسلام ساختن عکس یا مجسمه از پیامبر تحریم شده است .

سیگار بی‌ضرر در انگلستان ساخته میشود

لندن ـ «ایمپریال توباکو» یکی از بزرگترین کارخانه های‌تولید سیگار درانگلیس بزودی سیگار های جدیدی که درآنها بجای توتون از سلولزی که از چوب‌استخراج می‌گردد استفاده میشود به‌بازار عرضه خواهد کرد. سیگار های جدید پس‌از آنکه بی‌ضرر بودن آنها از طرف مقامات رسمی تاییدشد بمعرض فروش گذاشته خواهدشد.

«آنتونی گارت» رئیس کمپانی «ایمپریال‌توباکو» اعلام‌داشت نخستین محصول جدید این کمپانی ترکیبی از توتون سیگارو مواد سلولزی خواهدبود و بعد ها سیگار هائی بیازارعرضه‌خواهد شد که‌در آنها صددرصد ازسلولز چوب استفاده میشود.

خطرسیگار های جدید ۵ برابر کمتر از سیگار های معمولی خواهدبود. کارشناسان کارخانه «ایمپریال‌توباکو» برای تهیه سیگار جدید هفت سال زحمت کشیده‌و بیش‌از شصت میلیون تومان دراین‌راه صرف کرده‌اند. تا سال ۱۹۷۵ یک کارخانه مخصوص ده‌میلیون لیره‌ای برای تولید سیگار های جدید ساخته خواهدشدو دویست نفر در آن مشغول کارخواهند شد.

درگذشت مارشال کونیف

مسکو ـ خبرگزاری تاس گزارش داد که مارشال «ایوان کونیف» یکی از سرداران بزرگ شوروی در جنگ‌دوم جهانی دیشب در ۷۵ سالگی درگذشت.

مارشال کونیف که‌مدتی فرماندهی کل‌ارتش های‌پیمان ورشورا بعهده داشت در سال ۱۸۹۷ در یکی از دهکده‌های آرخانگلسک دریک خانواده فقیر چشم به هستی گشود ودر سال ۱۹۱۶ وارد ارتش تزارشد. وی‌قبل از آنکه‌بفرماندهی کل‌نیروهای پیمان ورشو منصوب شود فرماندهی نیروی شوروی را دراتریش بعهده داشت‌و پس‌از آن به سمت معاونت اول وزارت دفاع‌شوروی برگزیده شد.

مرد دیوانه ۵ نفر را کشت

ممفیس ـ یک‌مرد مسلح که‌ظاهرا دچار جنون آنی شده بودبعداز ظهر دیروز پنج‌نفر را دریکی از خیابان های ممفیس (تنسی) کشت وسرانجام خودبدست ماموران پلیس کشته شد. مرد که با یک تفنگ دورزن مسلح بودبعلت نامعلومی رهگذران رادر خیابان زیرآتش گرفت وماموران پلیس هنگامی‌به محل حادثه رسیدند که جسد بیجان‌چهار نفر روی پیاده‌رو افتاده‌بود. مرد مسلح که دریکی از خانه‌ها کمین کرده بودبسوی ماموران پلیس آتش گشود ویکی از آنها راکشت‌ویک‌نفر دیگر رازخمی کردوچند دقیقه بعد خودبوسیله افراد پلیس‌از پای درآمد.

اشعه لیزر، هواپیماهای دشمن را نابود میکند

لندن ـ یک سخنگوی وزارت دفاع انگلیس فاش کرد که بریتانیا طرحی را درباره استفاده از اشعه «لیزر» برای نابود کردن هواپیما ها و موشک های دشمن از فاصله دور مورد بررسی قرار داده است .

سخنگوی وزارت دفاع انگلیس تصریح کرد که انگلستان و آمریکا درباره استفاده نظامی از اشعه «لیزر» با یکدیگر درتماس دائم هستند . وی حاضر نشد درباره جزئیات این طرح «فوق‌سری» و نقش شبکه رادار مرکز آزمایشات انگلیس واقع در منطقه «مالورن» در این باره توضیحاتی به خبرنگاران بدهد .

روزنامه «دیلی‌اکسپرس» روز سه‌شنبه در نخستین صفحه خود گزارشی درباره «اشعه مرگ» چاپ کرده بود و انتشار این گزارش سبب شد که سخنگوی وزارت دفاع انگلیس رسما وجود این طرح سری را فاش کند .

ویلی‌برانت و هاینه‌مان به شوروی سفر میکنند

برژنف و برانت از اوضاع خاورمیانه اظهار نگرانی کردند

بن ـ مذاکرات مهم لئونید برژنف دبیر کل حزب کمونیست شوروی و ویلی‌برانت صدراعظم آلمان غربی پایان یافت‌و اعلامیه مشترکی از طرف رهبران دو کشور منتشر شد .

دراین‌اعلامیه که‌در پانزده‌صفحه تنظیم شده است برژنف و برانت اظهار عقیده کرده‌اند که بکاربستن کامل مفاد قرارداد چهار جانبه مورخ سپتامبر ۱۹۷۱ شرط اصلی برقراری آرامش پایدار دراروپای مرکزی و بهبود روابط بین کشور های ذیعلاقه بویژه جمهوری آلمان فدرال و اتحاد جماهیر شوروی است .

دراعلامیه خاطر نشان شده‌است که ویلی‌برانت‌و برژنف درمذاکرات خود باین نتیجه رسیده‌اند که از هنگام ملاقات آنها در سال ۱۹۷۱ بیشرفت های مهمی در بهبود اوضاع اروپا حاصل شده است.

صدراعظم آلمان و دبیر کل‌حزب کمونیست شوروی ازعضویت‌آینده دوآلمان در سازمان ملل متحد اظهار خرسندی می‌کنند و اظهار امیدواری می‌کنند که مذاکرات آلمان و چکسلواکی نیز به بهبود اوضاع در اروپا کمک کند .

مسکو و بن تاکید می‌کنند که در راه گسترش روابط بین دو کشور وتوسعه مبادلات‌فرهنگی ،ورزشی، جهانگردی و همچنین تماس بین سندیکا ها ، سازمان های جوانان و کمک به حل مسائل انسانی کوشش خواهند کرد .

درمورد کنفرانس امنیت اروپا ، بن و مسکو اظهار امیدواری کرده‌اند که مذاکرات مقدماتی هلسینکی بزودی به‌نتیجه رسیده و کنفرانس واقعی برای امضای‌طرح امنیت اروپا تشکیل شود هر دو طرف تاکید می‌کنند در راه‌موفقیت این کنفرانس به‌منظوربوجود آوردن یک صلح امنیت پایدار و توسعه همکاری در اروپا کوشش خواهند کرد .

درمورد مسئله خاورمیانه برژنف و ویلی‌برانت از بحران خطرناکی که در این منطقه بوجود آمداظهار تشویش و نگرانی کرده و تاکید می‌کنند که اختلافات موجود باید بادر نظرگرفتن مفادقطعنامه نوامبر ۱۹۶۷ شورای امنیت حل‌و فصل شود هردو دولت اطمینان میدهند از کوششهائی که درراه برقراری یک صلح پایدار و عادلانه در این منطقه بعمل می‌آیدپشتیبانی خواهند کرد .

ویلی‌برانت و برژنف امضای‌قرارداد جلوگیری از گسترش سلاح های اتمی را در سال ۱۹۶۸ گام مهمی درراه خلع سلاح و کاهش خطر جنگ اتمی و استحکام پایه‌های امنیت اروپا دانسته‌اند . رهبران دو کشور همچنین از امضای قرارداد پاریس اظهار خرسندی کرده و تاکید می‌کنند که اجرای کامل مفاد این قرارداد از طرف کشور های امضاء کننده شرط اصلی حفظ صلح پایدار در این قسمت از جهان میباشد .

در پایان اعلامیه گفته شده است که پرزیدنت گوستاوهاینمان و ویلی برانت دعوت هائی را که از آنها برای دیدار های رسمی از اتحاد جماهیر شوروی بعمل آمده است پذیرفته‌اند .

دیشب با ضیافتی که از طرف برژنف بافتخار صدراعظم آلمان ترتیب داده‌شد برنامه‌دیدار رسمی دبیرکل حزب کمونیست شوروی‌از آلمان فدرال پایان یافت .

برژنف ضمن نطق کوتاهی که برای خداحافظی‌ازمیزبانان آلمانی خودایراد کرد پس‌از اشاره بسه قراردادی که روز شنبه بین دو کشور امضاء شد گفت : ماخیال می‌کنیم که همکاری بین اتحاد جماهیر شوروی و جمهوری فدرال بهترین نتیجه هارا بویژه در زمینه تحکیم امنیت اروپا ببار خواهد آورد .

ویلی برانت در پاسخ‌برژنف ضمن ابراز خرسندی از مذاکراتی که بین دو کشور انجام شد تاکیدکرد تجربه‌ای که لئونید برژنف وخود او از گذشته دارند آنها را وادار می‌کند که از طریق همکاری پایه های صلح اروپا را تحکیم کنند .

صدراعظم آلمان گفت که‌قرارداد ۱۹۷۱ شوروی و آلمان زمینه مساعدی برای همزیستی وهمکاری دو کشور بوجود آورده است .

برژنف عده زیادی از شخصیت های مختلف آلمان را باین‌مهمانی دعوت کرده بود . در میان این عده ژزف اشتراوس رهبر حزب سوسیال مسیحی باویر ، «کورت باخمان» رهبر حزب کمونیست آلمان نیز دیده میشدند.

سوریه ، لبنان رابه بدرفتاری باسوریها متهم کرد

ورشو ـ دولت سوریه مقامات لبنان‌رابه‌آزارو شکنجه‌سوریه‌ای های مقیم لبنان متهم کرد و از رهبران این کشور خواست‌که برفتار نامطلوب‌خود نسبت‌باتباع سوریه پایان دهند .

دکتر «ذکریااسماعیل» معاون وزارت امور خارجه سوریه در یک مکالمه‌تلفنی با «صدقه» معاون وزارت امور خارجه‌لبنان اخطار کرده است که دولت سوریه‌نمی تواند در برابر رفتار خشنی که با اتباع آن کشور در لبنان می شود ساکت بماند . وی اضافه کرده است طبق گزارش هائی که بدمشق میرسد دولت لبنان بدون دلیل نسبت به سوریه‌ای‌ها بدرفتاری کرده‌و آنهارا بازداشت و شکنجه می‌کندواین‌وضع تاثیر بسیار ناگواری در مناسبات برادرانه‌دوکشور خواهدداشت.

کویت ۶۰۰ میلیون دلار اسلحه از امریکا میخرد

پاریس ـ یکی از روزنامه های پاریس دیروزگزارش داد که‌کویت بزودی یک قرارداد ۶۰۰ میلیون دلاری برای‌خرید اسلحه‌با آمریکا امضاء خواهد کرد و عقد این قرارداد اجازه خواهد داد که آمریکا تعدادی‌هواپیما های جت‌ـ انواع موشکها و تانکها دراختیار کویت بگذارد.

طبق گزارش منابع آمریکایی مقیم اروپا این قرارداد ظرف چند روز آینده‌به‌امضاء خواهد رسیدو تحویل اسلحه و تجهیزات نظامی ساخت آمریکا به کویت‌اندکی پس از امضای قرارداد آغاز خواهد شد.

براساس این قرارداد کویت‌برای مدتی نامعلوم ۳۲ فروند از جتهای شکاری ساخت آمریکا را اجاره خواهدکرد و علاوه براین تعدادی موشکهای ضد تانک و موشکهای ضد هوایی‌ازنوع‌هاوک و تعدادی تانک را خریداری خواهدکرد.

درباره شرایط و ترتیبات‌اجاره جتهای شکاری آمریکایی بوسیله کویت در این گزارش توضیحی داده نشده است.

معامله بزرگ اسلحه بین عربستان سعودی و فرانسه

روزنامه اورور چاپ پاریس نوشته است پایان مسافرت ملک‌فیصل پادشاه عربستان سعودی به فرانسه توام با ناامیدی است‌زیرا اعلامیه مشترکی‌میان دو کشور منتشرنشد.

در محافل رسمی عدم انتشار اعلامیه مشترک را چنین توضیح میدهند که ملک‌فیصل انتشار اعلامیه مشترک را ضروری ندانسته است . آیا این امر رضایت بیش‌از حد و یا نارضائی و عصبانیت او رانشان میدهد ؟ کسی این نکته را بدرستی نمیداند .

در هرصورت پرزیدنت پمپیدودعوت ملک‌فیصل را برای مسافرت به‌عربستان سعودی که برای آن تاریخی تعیین‌نشده قبول کرده است .

***

کومبا روزنامه دیگرپاریس درزمینه سفر ملک‌فیصل به فرانسه نوشته است دیدار ملک‌فیصل‌بعدازنمایش ازهواپیمای «کنکورد» خاتمه یافت. این نمایش در اولین ساعات روز و در محیطی بسیار دوستانه انجام گرفت‌و آقای ژیسکاردستن به آژانس مطبوعاتی سعودی اظهارداشت که مسافرت رسمی ملک‌فیصل به‌پاریس «انعکاس‌هائی» هم‌درزمینه روابط دوجانبه فرانسه و سعودی و همچنین برمجموع مناسبات میان فرانسه‌به‌کشور های‌عربی بوجود خواهد آورد .

هیچ‌نوع قرارداد رسمی بدنبال دیدار ملک‌فیصل منعقد نخواهد شد زیرا وی برای این کار بفرانسه نیامده بود بلکه آمده بود تا «راه‌را هموار سازد» یک‌هیات فرانسوی عازم عربستان سعودی خواهد شد تا طرح احداث تلویزیون رنگی به طریقه «سکام» در این کشور را که‌بمدت طولانی برای پادشاه عربستان نمایش‌داده شد مورد بررسی قرار دهد .

دهها میراژ

مسئله دیگر مسئله خرید اسلحه است: یک هیات سعودی بزودی وارد فرانسه خواهد شد و احتمال میرود که‌دهها فروند هواپیمای «میراژ» ـ بدون شک از نوع «اف. ۱» ـ به عربستان سعودی فروخته شود. اسرائیل منتظر چنین اقدامی میباشد و روزنامه «اورشلیم پست» دیروز صبح اظهار نظر نموده است که این خریدهای سعودی از حدود نیازهای واقعی نیروی دفاعی سعودی تجاوز میکند. بعقیده‌روزنامه مزبور این هواپیماها جهت تقویت نیروی دفاعی مصر خریداری میشوند .

یک شرکت هواپیمائی مختلط کشور های عربی . از طرفی همه در انتظار ورود وزیر دفاع فدراسیون امارات خلیج فارس‌اند که برای شرکت در مینیگ «بورژه» قرار است درتاریخ ۲۶ مه وارد پاریس شود .

عجیب اینجاست که یک مجله لبنانی در این باره با روزنامه «اورشلیم پست» هم عقیده میباشد . این مجله «الحوادث» است‌که حتی‌جزئیات بیشتری‌دراین‌خصوص ارائه داده و مینویسد: «مصر ضمن درک مشکلات برای بدست آوردن قطعات یدکی هواپیماهای «میگ» خود، ازعربستان‌سعودی خواسته است تا بحساب مصر هواپیمای میراژ برای خود خریداری نماید و از این راه تنوعی در نیروی هوائی خویش‌بوجود آورد. همین مجله ادعا میکند که فرانسه زودتر از دوماه دیگر تحریم ارسال‌اسلحه بکلیه کشورها ی‌منطقه جنگی» و درنتیجه به اسرائیل را لغو خواهد نمود. آیا آقایان «ژوبر» و «لیپکوفسکی» دراین موردحرفی به آقای بن‌ناتان سفیر اسرائیل در فرانسه که برای‌یک‌دیدار دوستانه به کاخ وزارت امورخارجه فرانسه‌آمده‌بود ابرازداشته‌اند؟ معلوم نیست.

چائوشسکو رئیس جمهوری و رهبر حزب کمونیست رومانی برای یک سفرسه‌می ۳ روزه وارد رم پایتخت ایتالیا شد و در فرودگاه مورداستقبال «جیووانی‌لئونه» رئیس جمهوری ایتالیا قرار گرفت .

در عکس لئونه (سمت چپ) و چائوشسکو در فرودگاه رم دیده میشوند .

اعدام ۳ سیاهپوست در رودزیا

سالسبوری ـ برای اولین بار سه‌نفراز چریکهای افریقائی در زندان رودزیادرسالیسبوری بدار آویخته شدند .جرم این سه‌نفر کشتن یک سرجوخه ارتش بوسیله کار گذاردن مین‌بود .ازسال ۱۹۶۶ این نخستین‌بار است که‌حکومت سفیدپوستان یان‌اسمیت افریقائیان را اعدام می کند.

فاطمه درشام با هیئت مهدیه

حرکت ۱۸ خرداد باکلیه مخارج ۲۱۰۰ تومان به مدت ۱۵ روز وزمینی از ترکیه ۱۶۰۰ تومان بمدت ۲۰ روز تلفن ۹۳۶۷۸۰ آ ـ ۱۲۸۷۰

فهرست کتابهای چاپی فارسی خانبابامشار جلد دوم (ث ـ ژ) چاپ دوم منتشر شد .

تشرف بدین اسلام

اینجانبه بانو شری والتر فرزند دانولت تبعه ایالات متحده آمریکا که سابقامسیحی بوده و در اثر تحصیلات علمی با تائیدات الهی واقف بحقانیت دیانت مقدسه اسلام و مذهب جعفری شدم بمحضر حضرت آیت‌اله نوری مشرف و تجدید اقرار به شهادتین و مقررات اسلامی نموده مراتبرا برای مزید افتخار اعلام مدارم .

آ ـ ۴۱۹۳

WM 74

مسابقات مقدماتی جام جهانی

اسرائیل ۶ بار دروازه تایلند را فروریخت!

★ دیدار مالزی و کره‌جنوبی بدون به‌ثمر رسیدن گل پایان یافت

★ اسرائیل وکره جنوبی فردا بایکدیگر روبرو میشوند

تیم ملی فوتبال اسرائیل در یک بازی سریع و پرتحرک تیم تایلند را بانتیجه ۶ برصفر مغلوب کرد و برای مرحله نیمه نهائی مسابقات دسته ۱ مقدماتی گروه الف کشور های آسیائی برگزیده شد . درحالی که اسرائیل براحتی راه خود را برای حضور درمرحله نیمه نهائی گشوده است رقیب‌بزرگ آن کره جنوبی دیروز دربرابر تیم‌مالزی به یک نتیجه مساوی صفر ـ صفر دست یافت .

تیم اسرائیل که درنخستین بازی خود دراین دوره از مسابقات بانتیجه ۳ برصفردر برابر مالزی به پیروزی رسید ، دیروز درسئول شگفتی‌آفرید.

ازآغازبازی دوتیم ، اسرائیلی هادروازه تایلند را بشدت‌مورد حمله‌قرار دادند و تایلندیها نیز از همان دقایق نخست درلاک دفاعی فرو رفتند .

دردقیقه ۱۱ این نیمه ، «مردخای‌اشپیگلر» تنها یار حرفه‌ای تیم اسرائیل و عضو تیم پاریس اف ـ ث ، نخستین گل تیمش را به ثمر رساند . پوشش دفاعی تایلند پس از این گل بیش‌از پیش محکمتر شد و بهمین خاطر اسرائیلی ها دراین نیمه دیگر موفق نشدند که دروازه تایلند را بگشایند .

در نیمه دوم‌اسرائیلی هاحمله بردروازه تایلند را دوچندان کردند . دردقیقه ۶۱ «اشپیگلر» برای‌دومین بار دروازه حریف را گشود . بااین گل اسرائیلی ها اشتهای سیری‌ناپذیری‌برای زدن گل پیدا کردند .

«شوم‌ایچاک دردقیقه ۶۹ ، «زوی‌روزن» در دقیقه ۷۳ ، «موشه‌اونانا» دردقیقه ۷۸ و «روزن‌سروم» دردقیقه ۸۵ ، سومین ، چهارمین ، پنجمین و ششمین گل اسرائیل را به ثمر رساندند .

تایلندی ها نیز گهگاه بسوی دروازه‌اسرائیل یورش‌میبردند ، دراین لحظات ۳۰ هزار تن تماشاگر مسابقه یکصدا تیم تایلند را تشویق میکردند . آنهافریاد میزدند حمله ، حمله لیکن تشویق آنان نتوانست عامل عبور تایلند از سد خط دفاع اسرائیل باشد .

بااین پیروزی ، اسرائیل انتقام‌شکست سال گذشته خود از تایلند ، درمسابقات مقدماتی المپیک‌را که ، برروی ضربات پنالتی بدست امده بود ، گرفت !

کره ـ مالزی :

دیدار تیم های کره جنوبی و مالزی باشگفتی همراه بود زیرا برخلاف پیش‌بینی همگان کره‌ای ها هرگز نتوانستند سد دفاعی محکم مالزی را درهم شکنند .

حملات پی‌درپی کره برروی دروازه مالزی برای این تیم ثمری جز ناکامی به بارنیاورد مالزی اکنون با یک امتیاز از نتیجه مساوی دیروز در انتظار دیدار باتیم تایلند به سر میبرد نتیجه‌دیدار کره جنوبی و اسرائیل نیز که فردا انجام میشود ، نیز تاثیر بسزائی در سرنوشت دسته اول گروه الف خواهد داشت .

اکنون اسرائیل با ٤ امتیاز و ۲ پیروزی مقام اول گروه خود را دارا است . کره ، مالزی‌و تایلندنیزدوم تا چهارمند. قرار است امروز تیم های ژاپن وهنگ‌کنگ از دسته آ بایکدیگر روبرو شوند .

چین‌مایل بشرکت‌در بازیهای آسیائی تهران‌است

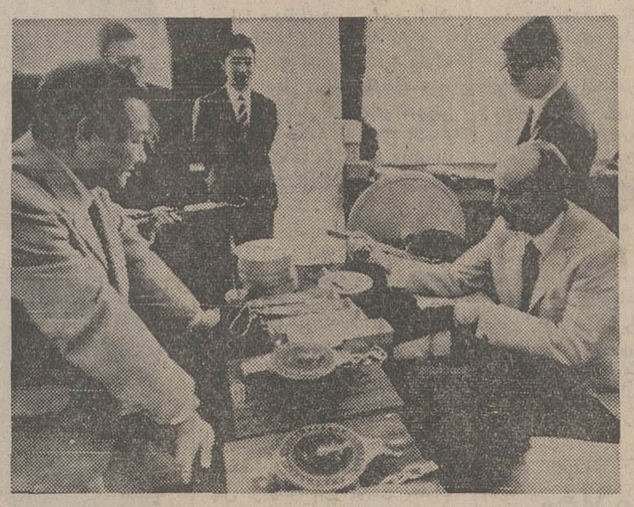

سپهبد حجت کاشانی سرپرست سازمان‌تربیت‌بدنی دردانشکده بهداشت و تربیت‌بدنی نیهون درتوکیو ، زوربازوی خود را در برابردستگاه مخصوص می‌سنجد .
حجت کاشانی برای دیدار چند روزه به‌ژاپن رفته است .

سپهبد علی حجت کاشانی ، معاون نخست وزیر و سرپرست سازمان تربیت بدنی روز گذشته به خبرنگاران خارجی در توکیو گفت که توانسته است توجه جمهوری خلق چین را برای شرکت در بازی‌های آسیائی تهران۱۹۷٤ جلب‌کند، واین کشور تمایل بسیار برای شرکت‌در هفتمین دوره بازی‌های آسیائی دارد .

حجت کاشانی گفت که وی اطمینان دارد چین در بازی های آسیائی اینده شرکت خواهد کرد، لیکن از اظهارنظر راجع به اینکه چین ملی از فدراسیون های بازی‌های آسیائی خارج خواهد شد یا نه، خودداری کرد .

سرپرست سازمان تربیت بدنی ایران‌که در جلسه نمایندگان مجمع ورزش های آماتوری در توکیو پایتخت ژاپن سخن می‌راند، گفت مسئله عضویت چین‌بستگی به‌نظر کمیته اجرائی فدراسیون‌های بازی های آسیائی دارد .

حجت کاشانی و حسن رسولی دبیر کمیته ملی المپیک ایران، قبلاطی‌دیداری از جمهوری خلق چین در باره امکان شرکت آنکشور در بازی‌های آسیائی با مقامات مربوطه مذاکره کرده بود .

حجت کاشانی صمیمانه آرزو کرد که چین در بازی‌های آسیائی شرکت نماید و گفت تلاش خودرانیز در این‌راه‌خواهد کرد .

سرپرست سازمان تربیت بدنی که‌همراه حسن رسولی، هفته آینده جهت شرکت در مجمع سالانه فدراسیونهای بین‌المللی به ایالات متحده خواهد رفت، در پایان سخنرانی خوداشاره به‌کشورهای‌آسیائی شرکت کننده در بازی‌های آسیائی تهران نمود و گفت :

اکثر کشورهای آسیائی تمایل شدید به شرکت دارند ولی من مایلم همه کشور های این قاره بزرگ در این مجتمع بزرگ ورزشی آسیا دیده شوند .

دیدار دوستانه فوتبال :

تاج قهرمان باشگاههای تهران‌ازچلسی شکست‌خورد

تیم فوتبال چلسی انگلستان، از باشگاه های‌دسته یکم آن کشور که به دعوت باشگاه پرسپولیس‌به‌تهران آمده است، دیروز در دومین دیدار خود ، در برابر تاج قرار گرفت و با نتیجه ۱ بر صفر به پیروزی رسید .

چلسی‌قرار است روز جمعه آینده در سومین مسابقه خود که در ورزشگاه امجدیه برگزار خواهد شد ، مقابل تیم منتخب تهران‌قرارگیرد .

تاج و چلسی ، مسابقه دوستانه خود را در حضور بیش از ده هزار تماشاگر آغاز کردند .

جوادالله‌وردی مدافع تاج، دیروز پس از قریب ۵ماه دوری از مسابقه که سبب آن آسیب دیدگی در ناحیه زانو بود ، بار دیگربه‌تیم‌خود پیوست از طرفی علی جباری ، کاپیتن این تیم در دیدار با چلسی غایب بود و جای او را عباس نوین‌روزگار پرکرده بود .

نیمه نخست چلسی برتر بود و نفوذ های خوبی روی دروازه تاج پیاده کرد .

«پیتراوزگود» بازیگر نامور انگلیسی‌که در دیدار پیشین این تیم ، بازی پر انتقادی روی عدم تحرک خود نشان داده بود ، دیروز نسبتا بهتر بود .

ده دقیقه پیش از به ثمر رسیدن گل چلسی ، فوروارد های این تیم چند نفوذ خوب بخصوص‌در جناح راست نشان دادند که اصولا پایه گل روی همین‌حمله‌ها ریخته شد .دقیقه ۲۵،چلسی طی نفوذی از جناح راست صاحب یک کرنر شد .

این کرنر را «برالی» روی دروازه نواخت و ضربه سر «کمبر»توپ‌را تا ۳ متری‌دروازه تاج پیش آورد و در این‌موقع «آلن هنتون» از غفلت منصور رشیدی استفاده کرد و توپ را در دروازه تاج جای داد . تا پایان نیمه چلسی چندکارخوب روی‌دروازه تاج نشان داد که‌با عکس‌العمل مدافعان تاج بی‌ثمر ماند .

تاج در نیمه دوم شکل بهتری داشت و توپ اکثر دقیقه ها در زمین‌چلسی به گردش در می ـ آمد . حسن روشن که در نیمه نخست در پست گوش راست ظاهر شده بود ، در این نیمه به‌جناح چپ کشید و چند نفوذ عالی روی دروازه «پیتربونتی» دروازه‌بان چلسی نشان داد .

دقیقه ۷۳ بزرگترین خطر روی دروازه چلسی نمایان شد و روی بدشانسی تاج توپ به دروازه حریف راه نیافت . در این دقیقه روشن از جناح چپ یک نفوذ سریع روی دروازه چلسی کرد و توپ پس از برخورد با تیرک افقی دروازه «پیتر بونتی» در اختیار جواد قراب‌قرار گرفت و قراب با یک شلیک سنگین توپ را باردیگر به تیرک عمودی دروازه کوبید.

حمله های تاج در این نیمه ادامه داشت ، لیکن مدافعان سرسخت و هوشیار چلسی راه پیشروی‌به فوروارد های حریف را نمیدادند .

دراین نیمه ، دروازه تاج که به‌عهده ناصر حجازی گذارده شده بود ، کمتر تهدید شد و بطور کلی بازی در زمین چلسی جریان داشت .

تلویزیون
بلر
جام جهان نما

گروه‌شرکتهای تولیدی وواردانی ماشین‌آلات راه‌سازی وساختمانی
ارکان ماشین . وزنه
ماشین رول . رولر
خیابان‌آیزنهاور ـ مقابل دانشگاه آریامهر شماره ۶۲۸ و ۶۴۶
تلفن : ۹۵۹۰۷۸ ـ ۹۶۲۴۵۹ ـ ۹۵۲۸۹۹ ـ ۹۵۹۰۰۲ ـ ۹۵۸۵۵۵

واکر (آلمان) WACKER
ویبراتور بتن چکش موتوری ـ کمپاکتور صفحه وغلطکی
نماینده انحصاری ـ شرکت ارکان ماشین

جرثقیل هیدرولیکی پتی بن
ساخت آمریکا
از ۵ تا ۹۰ تن
مدلهای
۱۵ ـ ۲۵
و ۷۵ تنی
موجود است
شرکت سهامی تولیما
تهران‌خیابان آیزنهاور مقابل وزارتکار تلفن ۹۵۴۴۶۰

بتن وسقف پیش فشرده
کارخانجات فربت
بتن آماده بمصرف تهیه شده باوسایل تمام اتوماتیک
تیرچه وسقف پیش فشرده باامتیاز انحصاری سارت ـ فرانسه
تلفن : دفتر مرکزی ۴۲۸۹۷ و ۴۶۴۹۶-۸
دفتر فروش ۴۳۷۰۱ و ۴۴۵۵۲

تعطیلات تابستانی خودرا به ایرانین اکسپرس بسپارید

نام تور	مسیر	مدت	تاریخهای حرکت	قیمت
گردش تابستانی :	دیدار از نیس ، بارسلون ، ژنو ، پاریس ، لندن ، آمستردام هامبورك ، رم ، ناپل،کاپری ، سورنتو	۲۹ روز	۱۶ خرداد ، ۶ تیر ۲۷تیر ۱۷ مرداد	۷۷۰۰۰ ریال
گردش درپنج شهر اروپا	دیدار از بارسلون ،لندن ، آمستردام .هامبورك وین	۳۰ روز	۳۰ خرداد ،۲۰ تیر ۱۰ مرداد	۷۶۰۰۰ ریال
برنامه‌مخصوص اروپا	دیدار از وین ، آمستردام ، لندن ، پاریس ، ژنو رم،ناپل، کاپری ، سورنتو ، آتن ، تل‌آویو	۳۰ روز	۱۶ تیر ،۱۱مرداد	۷۷۰۰۰ ریال
گردش درشمال و جنوب اروپا	دیدار از نیس ، بارسلون ، ژنو ، پاریس ، لندن آمستردام اسلو ، استکهلم ، کپنهاك ، هامبورك مونیخ ، وین ، رم ، بیروت	٤۵ روز	۱۵ تیر ، ۵ مرداد	۹۸۰۰۰ ریال
تورابتکاری وانحصاری ایرانین اکسپرس چهارهفته، چهارشهر	دیدار از هامبورك ، لندن ، پاریس ، رم	۳۰ روز	۱ و ۱۵ و ۲۹ تیر ۱۲ و ۲۶ مرداد ۹ شهریور	۷۶۰۰۰ ریال

قیمتهای بالا شامل بلیط هواپیما های جت ، اقامت در هتلهای درجه یك ، صبحانه‌و ناهار در تمام مدت مسافرت،گردشها و انتقالات ، ورودیه ها و عوارض فرودگاهها و بهترین راهنما های فارسی زبان میباشد
تمام قیمتها قابل پرداخت به اقساط ۲٤ ماهه است
خیابان ویلا ـ شماره ۶ تلفن های ٤۹ ـ ۸۳٤۰٤۶ شعبه شماره۱:ساختمان سامان ـ بلوار الیزابت۶۲۹٤۸۲ـ ۶۲۹۳۸۶
مسافرتهای دسته جمعی ایرانین اکسپرس شایسته شخصیت شماست

ازصبح پنجشنبه درگروه سینمائی
متروپل رویال گلدن سیتی سانترال
بیباك‌ترین،جسورترین و قویترین‌قهرمانان کاراته جهان باردیگر وارد میدان مبارزه شده‌اند تا با عملیات شگرف خود قلب‌شما را از هیجان و دلهره لبریز سازند .
قهرمانان جهانی کاراته درفیلم سینماسکوپ ورنگی
مبارزات مردانه
THE DEATH DUEL
محصول ۱۹۷۳
در این فیلم هیجان‌آور زنهای کاراته باز با مشتهای گره کرده و فنون جالب‌خود در برابر مردان عرض‌اندام‌میکنند و پرده‌سینما را بلرزه درمی‌آورند .

ازامشب فقط درسینما
مولن روژ
اثری دراماتیك وپرماجرا از یك عشق . . .
میلن دومونژو . ژان کلود بویون
آلیدا والی . کاترین الگره
درفیلم رنگی
قارچ مموم
گیشه سینما مولن‌روژ بلیط رزرو میکند

دزد جنتلمنی که قلب شمارا هم خواهد دزدید!
ازفرداصبح فقط در
سینمادیاموند
یك فیلم کمدی ، پرحادثه ، شیرین،تماشائی ،قابل‌تحسین برای‌همه آنهائیکه فیلم‌وسینما را دوست دارند .

The Thief who came to DINNER
رایان اونیل ـ ژاکلین بیسه ـ وارن اوتس درفیلم رنگی
دزدی که برای شام آمد
بکارگردانی : بودیورکین ـ محصول برادران وارنر
محصول ۱۹۷۳ ـ گیشه سینما دیاموند همه روزه بلیط رزرومیکند ـ سئانسها ۱۵ر۱۱صبح ـ ۳۰ر۳ ـ ۳۰ر۵ ـ ۳۰ر۷ ـ ٤۵ر۹ بعد از ظهر

در جلسه علنی امروز مجلس شورای ملی

لایحه نظام معماری وساختمانی بتصویب نهائی رسید

اخبار، رویدادها، شایعات و گفتگوها در

بازار سیاست

دیدار جاری امیرعباس هویدا نخست‌وزیر ازتونس درپایتخت های عربی نشانه عادی شدن کامل‌روابط ایران‌وتونس‌است. این روابط درحالیکه به ظاهر همواره نیک جلوه کرده بود معذلک در مدت زمانی محدود هجده ماه قبل به علت تغییر ناگهانی سیاست‌تونس نسبت‌به ایران درهم صدائی بابعضی‌از پایتخت‌های عربی دچار پستی شد، اما تونس بزودی متوجه راه خطائی که در پیش گرفته بود شد و هوشیارانه در جهت ترمیم مناسبات ورفع‌سوء تفاهم در روابط خود با تهران همت گماشت‌ـ نشانه‌های این «همت» در کنفرانس وزیران خارجه اتحادیه عرب، شش ماه قبل در کویت، که طی آن وزیر خارجه تونس به دفاع از توسعه روابط اعراب باایران برخاست‌وعراق را متهم به«اخلال» دراین‌روابط نمود ظاهر شد.بعداز آن‌علیرغم مشکلات مادی، تونس تصمیم‌به تاسیس سفارت درایران گرفت و با مبادله سفیران جدید میان دو کشور برنامه دیدار هویدا از تونس برای تاکید و تایید همبستگی دیرین میان ایران و تونس فراهم گردید.

***

هویدا در پایان دیدار جاری از تونس با توقف بسیارکوتاهی در پاریس بلافاصله و احیانا در شنبه آینده به تهران‌بازخواهد گشت،تاقبل‌ازعزیمت‌علیحضرتین به کشورهای اروپای شرقی گزارش نتایج مذاکرات خویش را با رهبران لهستان و تونس تقدیم شاهنشاه نماید. لهستان و تونس بعد از انگلستان‌دومین و سومین سفر خارجی هویدا در سال جاری بشمار می‌رود. هویدا برنامه‌دیداراز چندکشور دیگر جهان را نیز در اجرای برنامه فعال دیپلماسی ایران در سال جاری از جمله سفر به یکی دو پایتخت خاورمیانه که ایران اخیرا با آنان روابط برقرار کرده در پیش دارد، اما تاریخ انجام‌هیچکدام‌هنوز تعیین‌نگردیده است.

***

۲۴ ساعت بعد از تشکیل اجلاسیه ٤ ساعته شورایعالی حزب مردم که طی آن اعضاء گروه پارلمانی اقلیت و چند تن دیگر از اعضای وابسته به جناحهای دیگر حزب مردم، رهبری «بی‌تفاوت» در اقلیت رامورد حمله وانتقاد قراردادند فراکسیون اقلیت تصمیم‌بهمکاری و آشتی با شخص پرفسورعدل رئیس کل حزب اتخاذ کرد. اختلافات میان گروه پارلمانی و رهبری‌درحزب اقلیت، درحقیقت اختلاف میان گروه پارلمانی و اطرافیان پرفسورعدل است.این گروه معتقد است که تحت‌تاثیر تلقینات «اطرافیان پرفسورعدل» است که اقلیت به «این روز و حال» افتاده. در اجرای تصمیم به آشتی و همکاری، گروه پارلمانی اقلیت در نظر دارد ظرف چند روز آینده با پرفسور عدل «خلوت» کند واین جلسه توام بامطرح شدن مجددموضوع انتخاب هرچه زودتر یک نفربه عنوان دبیر کل اقلیت از میان افراد شاغل وبا سابقه درحزب مردم خواهد بود.

***

شهادت و اظهارات جسته و گریخته‌ریچارد هلمز سفیرامریکا در ایران و رئیس سابق سیا در برابر کمیته تحقیقات سنای آمریکا و مامور رسیدگی به اجرای واترگیت در محافل دیپلماتیک و آمریکائیان مقیم تهران همچنان با دقت دنبال می‌شود. ازروزی که هلمزبرای ادای‌شهادت‌وروشن ساختن‌نقش سیا در ماجرای واترگیت به واشنگتن احضار شد شایعاتی مبنی برعدم آمادگی‌اوبه‌همکاری باتوطئه‌کنندگان ماجرای‌واترگیت درمحافل واشنگتن برسرزبانها بود و ناظرانی که معتقدبمقاومت هلمز بهنگام‌ریاست «سیا» بودند بلافاصله این چنین پیش بینی نمودند که به‌دلیل همین‌مقاومت هلمز ازریاست سیا برکنار شد. بااین مقدمه اینک سرنوشت هلمز بار دیگر مورد ارزیابی مجدد است. با آنکه کمیته تحقیقات‌سنای‌آمریکا دررسیدگی به پرونده واترگیت ماموریت‌تبرئه و محکومیت کسی را ندارد، معذلک ازمجموع اظهارات‌هلمز عده زیادی از محافل آمریکایی مقیم تهران به‌این نتیجه‌رسیده‌اند که او از جمله افراد نادری‌است که از ماجرای واترگیت مبری بیرون خواهد آمد.

افسران راهنمائی و رانندگی از ساعت۹ صبح امروز که‌ترافیک نسبت به ساعات‌اول بامداد آرامش بیشتری پیدا کرده بود به‌کنترل بیمه نامه‌های‌اتومبیل هاپرداختند. ورقه بیمه جرم شناخته نشده مامورین فقط بتذکر و راهنمائی رانندگان‌دراین‌مورد اکتفا کردند. ازآنجاکه در قانون نداشتن

افراد ذخیره‌حق شرکت در کنکور را دارند

اداره وظیفه عمومی امروز اعلام کرد افسران و درجه داران و افراد عادی ذخیره استان مرکزکه برای انجام خدمت یکماهه دوره احتیاط احضار شده‌اند‌در صورتی که موقع کنکور در حال انجام خدمت یکماهه نباشند می‌توانند در کنکور دانشگاه ها و مدارس عالی شرکت جویند.

تاریخ اعزام همه افسران ودرجه داران تاروز دهم خردادماه جاری ازطرف اداره‌وظیفه عمومی‌مشخص خواهد شد.

دیروز اولین گروه افسران و درجه داران ذخیره استان مرکز به لشکر احتیاط تبریز از طریق راه آهن دولتی ایران بمقصداعزام شدند.

این‌تعداددوره‌یکماهه را درلشگر احتیاط تبریز طی خواهند کرد و پس از یکماه گروه بعدی بخدمت اعزام میشوند.

اعزام افراد ذخیره ساکن استان مرکز در ۹ نوبت صورت میگیرد اولین اعزام خردادماه‌بود که‌انجام شدو آخرین مرحله نیز در اسفند ماه سال جاری صورت میگیرد.

کسانی که مشمول مقررات‌انجام خدمت یکماهه هستند در صورتی که موقع کنکور دانشگاه و یا موسسات عالی در حال خدمت نباشند می‌توانند در کنکورشرکت جویند ودر صورتی که موفق‌شدند جزو دانشجویان‌درمی‌آیند و از انجام خدمت معاف می‌شوند.

اداره وظیفه عمومی‌در این‌مرحله، از اعزام سپاهیان خودداری کرد و افسران و دیپلمه های وظیفه و افراد عادی را به لشگر احتیاط تبریز اعزام داشت.

بقرار اطلاع سپاهیان در اعزام های بعدی شرکت خواهند جست.

اداره وظیفه عمومی تادهم خرداد ماه جاری وضع کلیه افسران و درجه‌داران و افراد عادی ذخیره راطی اعلامیه‌ای روشن خواهد ساخت.

«غلامانه» از صورتحساب های تجارتی حذف میشود

به‌دستور وزارت‌کشور کلمه غلامانه از زیر صورتحساب های تجارتی حذف شد. این دستور از طریق اتاق اصناف به کلیه اتحادیه های صنفی بوسیله بخشنامه ابلاغ گردیده است.

وزارت کشور به کلیه موسسات تجاری و اتاق اصناف ابلاغ کرد که کلمه غلامانه را از زیر صورتحساب های تجارتی حذف نمایند.

وزارت کشور یادآورشده که کلمه غلامانه با مفاهیم انقلاب ایران منافات دارد و باید از ذیل صورتحساب های تجاری حذف گردد. این دستورازطرف اتاق اصناف برای آگاهی موسسات تجاری و صنفی بخشنامه شدومقرر گردید که اتحادیه ها باید این‌تصمیم رابموقع اجرا بگذارند. غلامانه در اصطلاح صنفی و تجاری پرداخت پولی است که طبق عرف تجارت‌و کسب‌و کار در موقع معامله‌به‌کارکنان‌شرکت، حجره، بنگاه‌و محل کسبی‌که آن معامله در آنجا انجام می گیرد داده میشود.

امروز در نتیجه اخطار شرکت های بیمه

اتومبیل‌های فاقدبیمه باترس حرکت میکردند!

ترافیک صبح امروز تهران سبکتر از روز های قبل بودزیرا عده‌ای‌که اتومبیل خودرا بیمه شخص ثالث نکرده بودند با توجه به اخطاری که شرکت بیمه از قول‌پلیس اعلام کرد‌که اتومبیل های فاقد بیمه رامتوقف می‌کند از وسیله نقلیه خود استفاده نکرده بودند.

امروز در میان اتومبیل‌هائی که در خیابان‌های تهران‌حرکت می‌کردند بیش از ۳۰ درصد از علائم بیمه شخص ثالث‌استفاده نکرده بودند.

پلیس راهنمائی در ساعات‌اول صبح امروز برخلاف تصور اتومبیل های فاقد بیمه راکنترل نکرد زیرا معتقد است که‌چون ترافیک صبح‌تهران سنگین‌است واغلب اتومبیل‌های فاقد علامت بیمه شخص ثالث هستند نمی‌شود آنها را متوقف کرد زیرا در وضع ترافیک اخلال‌میشود.

پلیس از ساعت ۹ صبح به بعد که بار ترافیک خیابان ها سبکتر شدبه کنترل‌وسائط‌نقلیه بیمه نشده پرداخت. امروز در حدود صد ها اتومبیل فاقدبیمه شخص ثالث متوقف شدند و پلیس به آنها تذکر داد.

امروز در خیابان‌های فرعی تهران برخلاف خیابان های اصلی ازدحام اتومبیل ها بیشتر بود زیرا تعدادی از اتومبیل‌های بیمه نشده برای احتراز‌ازمواجه شدن باپلیس از فرعی ها‌استفاده میکردند.

پلیس معتقد است اگر همه اتومبیل‌ها بیمه‌شوند کارماموران راهنمائی ورانندگی آسانتر می شود زیرا تاسیصدتومان‌خسارت رابیمه بدون گزارش پلیس می پردازد و خسارت های سنگین‌را هم باپر کردن‌فرمهائی‌به‌سهولت جبران می‌کند ولی در غیراین صورت باید کاربه دادگاه‌های شورای داوری وصرف وقت زیاد منتهی شود.

پلیس اعلام‌کرد که چون در آئین‌نامه‌رانندگی جریمه‌ای‌برای اتومبیل های فاقد بیمه نامه منظور نشده پلیس از جریمه کردن اتومبیل ها خودداری‌می کند و فقط به متوقف کردن آنها وادادن‌تذکر اکتفا می‌کند.

در خارج از شهر

از بامداد امروز ماموران پلیس راه ژاندارمری استان مرکز عبور اتومبیلها را از دروازه های تهران از نظر داشتن کارت‌بیمه کنترل‌کردند و مدارك آنها را مورد باززرسی قرار دادند.

سرکار سرگرد مسعود منتصری فرمانده پلیس راه ژاندارمری استان مرکز امروز ضمن‌تاییداین مطلب به‌خبرنگار ما اظهار داشت: تا ساعت ۱۰ صبح امروز تعداد۸۹۶ اتومبیل در دروازه های مختلف تهران توسط پاسگاههای ۱۳ گانه پلیس راه ژاندارمری استان مرکز ازنظر داشتن علامتهای چهارگانه بیمه مورد بازرسی قرار گرفتند و به رانندگان در این مورد تذکرات لازم داده شد.

سرگرد منتصری همچنین افزود: ماازاز این ببعد نیز در این مورد سخت‌گیریهای لازم رااعمال خواهیم نمودتارانندگان وسائل نقلیه اعم از کرایه، اتوبوس یا سواری حتما بیمه شده باشند و از نظر سهولت کارآرم مخصوص را درقسمت سمت راست شیشه جلوی اتومبیلشان نصب کرده باشند.

تلفن‌آتش‌نشانی تهران و شهرستانها ۳ رقمی میشود

براساس طرح جدیدی، شرکت مخابرات‌موافقت کرده است که شماره تلفن ۱۱۱ را دراختیار آتش‌نشانی تهران‌و ۱۱۲ رادراختیار اتش‌نشانی شهرستان ها قرار بدهد.

این طرح موقعی به اجرا درخواهد آمد که‌اداره آتش‌نشانی دستگاه لازم را برای پیاده کردن آن خریداری‌کند و در اداره آتش‌نشانی نصب نماید.

در حال حاضر تلفن های اداره آتش‌نشانی در تهران ۵ شماره‌ای و در شمیران ٦ شماره‌ای است.

در صورت اجرای طرح فوق می توان باتمام ادارات آتش‌نشانی با شماره ۱۱۱ تماس فوری برقرار کرد.

شماره تلفن های کنونی ادارات آتش‌نشانی متفاوت است.

سئوالات کنکور تا ۱۵ خرداد آماده میشود

تا بامداد امروز ۸۵ هزار تقاضای ثبت نام در کنکور سراسری به آزمون شناسی رسیده‌بود و«پست» ظهر امروز پاکات جدیدی به‌آزمون‌شناسی رسانید که بعدا تعداد آن‌روشن میشود ولی‌مسلماتعداد داوطلبان کنکوراز ۹۰ هزار نفر خواهد گذشت.

بعدازظهرامروزاعضای کمیسیون های علوم مجلسین از آزمون شناسی بازدید کردند و باطرز کارآن آشناشدند، در هر قسمت از طرف مقامات آزمون شناسی‌واعضای هیئت اجرائی کنکور توضیحات کامل درباره صدور کارتها، تشخیص‌نقص، طرح سئوال ها، نحوه‌انجام کنکوروا‌ستخراج‌نمرات‌داده‌شد.

تا کنون ۵۸ هزار کارت‌ورود به‌جلسه امتحان کنکورسراسری صادرشده‌است.

بسیاری از تقاضانامه ها بر حسب‌نوع، رشته‌تحصیلی‌داوطلب دردبیرستان تفکیك شده و این تعداد به این شرح بوده‌است. طبیعی ۳۷ هزار ـ ریاضی۲۲ هزار وادبی پنج‌هزار و ٤۰۰

آقای فریدون سمیعی رئیس مرکز آزمون شناسی امروز گفت ۱۵۰۰ پرونده از ۳۰۰۰ پرونده ناقص تکمیل شده و تکمیل بقیه‌پرونده ها ادامه‌دارد وی افزود که پس از دریافت پاسخهای داوطلبانی که پرونده هایشان ناقص بوده‌این پرونده هاتکمیل شده‌اند وباسخ بقیه‌نرسیده‌است.

سئوالات

طرح‌سئوال ها که به وسیله گروه های متعدد از دانشگاه های مختلف در دست‌تهیه‌است تا۱۵خرداد پایان خواهدیافت.

از طرفی چندین تقاضا ازطرف مدارس‌خصوصی‌عالی برای‌انجام کنکور این مدارس به‌آزمون شناسی‌رسیده‌است.

★ وزیر آموزش و پرورش فردا درباره امتحانات نهائی به مدیران کل و روسای ادارات وزارت آموزش و پرورش توصیه‌هائی خواهد کرد

فردا وزیر آموزش وپرورش در باشگاه معلمان در اجتماع مدیران کل و روسای ادارات آموزش و پرورش کشور که‌به تهران احضار شده‌اند در باره امتحانات نهائی ششم متوسطه توضیحاتی‌خواهد داد و توصیه هائی خواهد کرد.

این عده برای دریافت سئوالات امتحانات نهائی ششم متوسطه‌به تهران آمده‌اند. روسای حوزه های امتحانات نهائی رشته های مختلف ششم‌متوسطه به‌تصویب وزیر آموزش و پرورش‌رسیده وبه اداره کل آموزش‌وپرورش تهران ابلاغ شده‌است.

امتحانات نهائی خرداد ماه امسال ۱۱ روز دیگر در سراسر کشور آغاز میشود.

در سالهای قبل روسای حوزه های امتحانی وعده‌دقیق‌داوطلبان شرکت کننده در امتحانات حداقل ۲۰ روز قبل از شروع امتحانات اعلام میشده.

پیش‌بینی میشودکه برای ۵۰ هزار داوطلب قریب ۱۰۰ حوزه امتحانی در نظر گرفته شود.

امتحانات نهائی ششم متوسطه از روز ۱۲ خرداد در سراسر کشور آغاز میشودو تا روز ۲۳ خرداد ادامه خواهد داشت.

مجروح درگذشت

میانه ـ جوان ۱۹ ساله‌ای بنام‌عیسی نصیری که دیروز دررو‌ستای «آجاجی» میانه، بعلت ریزش آوار مجروح شده بود صبح امروز در یکی از بیمارستانهای میانه، درگذشت.

دهلی خواستار تحکیم روابط باایران است

رادیو لندن، در گفتاری‌که‌دیشب پخش شد، بنقل از روزنامه تایمز هندوستان، خاطرنشان کرد که محافل آگاه هند طرح های نظامی ایران وهمکاریهای ایران‌باپاکستان را بعنوان تهدیدی نسبت به هند تلقی‌نمی‌کنند.

رادیوی مذکور یادآور شد که محافل هندی اعتقاد دارند که هیچگونه دلیل تاریخی‌برای خیال‌پردازی در مورد بروز اختلاف بین تهران ودهلی وجودندارد وروابط فعلی ایران و هندنیزحاکی‌ازچنین امری نیست.

مفسر رادیو بی‌بی‌سی اشاره می کند که پس از پایان سفر بوتو بایران وانتشار اعلامیه مشترک ایران و پاکستان بود که سخن از توسعه همکاریهای دوکشوربمیان آمد. اگرچه دراین اعلامیه ذکری از توسعه همکاری‌های‌دفاعی نشده ولی بعضی از محافل وانمودکردند که احتمال این امر وجود دارد.

بدنبال این جریان ناظران امور دهلی در زمینه واکنش هندنسبت به همکاریهای ایران و پاکستان اظهارنظر های گوناگونی کردند.

ولی باتوجه به نوشته روزنامه تایمز هندوستان مقامات هندی‌طرح های نظامی ایران را تهدیدی بر علیه خود، تلقی‌نمی کنند. رادیو مذکور می افزاید اگرچه روابط ایران وپاکستان حسنه‌است و دو کشور درچهارچوب سازمان هائی مانند پیمان‌سنتو و پیمان عمران منطقه‌ای با یکدیگر همکاری‌دارند، ولی درعمل ایران‌ازاینکه‌باختلافات کشور های شبه قاره هندکشانده شود، احتراز کرده است.

مفسر بی‌بی‌سی خاطرنشان‌می‌کند که در حقیقت شاهنشاه ایران خواستار صلح پایدار در شبه‌قاره هند است، زیرا وجوداختلاف در این منطقه راه را برای کشور های بزرگ باز میکند.

رادیو لندن در پایان‌بنقل از تایمز هندوستان می‌افزاید که هند مایل نیست اختلاف‌نظرهائی از این‌نوع دورنمای روابط را باایران تیره نماید.

مذاکرات وزیر تعاون دربوگسلاوی

آقای عبدالعظیم ولیان وزیر تعاون‌و امور روستا ها وهمراهان که در خاتمه بازدید چهار روزه خود از بلغارستان بدعوت وزیر کشاورزی جمهوری سوسیالیستی یوگسلاوی باین کشور سفر کرده است وارد فرودگاه بلگراد شد و وسیله وزیر کشاورزی این کشور مورد استقبال قرار گرفت.

وزیر تعاون و امور روستا ها با آقای «گستراک» وزیر کشاورزی یوگسلاوی ملاقات کرد ودر این ملاقات که مدت دو ساعت طول کشید، وزیر تعاون و امور روستا هابترتیب اجرای برنامه اصلاحات ارضی ایران و شرکتهای تعاونی تولید روستائی‌وشرکت های‌سهامی زراعی و سایر برنامه های رفاهی جامعه روستانشین ایران رابرای وزیر کشاورزی این کشور تشریح کرد.

در این جلسه امکانات همکاری وزارت کشاورزی یوگسلاوی با وزارت تعاون‌وامور روستا هامورد بحث و بررسی قرار گرفت. در میهمانی ناهاری که بافتخار ولیان وهمراهان ایشان ترتیب داده شد وزیر کشاورزی یوگسلاوی ضمن نطقی بااشاره‌به‌همکاریهای‌صمیمانه موجود بین‌دوکشور اظهارامیدواری کرد که همکاریهای صمیمانه دو کشوروزبروز توسعه بیشتر‌حاصل نماید.

آقای ولیان و همراهان پس از بازدید ازنمایشگاه صنایع‌کشاورزی وتربیت اداره امور تعاونی ها و واحد های‌بزرگ‌کشاورزی‌و صنایع غذائی این‌کشوربه شهر «نوویسا» رفت.

آپارتمان های سازمان مسکن تحویل صاحبان آنها شد

امروز آپارتمانهای بهجت‌آباد و ساعی آماده تحویل به صاحبان آنها بود وتعدادی از خریداران آپارتمان خود را تحویل گرفته براساس دعوتنامه‌ای که سازمان مسکن برای٤٤٤مالک‌این‌آپارتمانها ارسال داشته آنها به ترتیب در روز های گذشته به محل‌آپارتمانها مراجعه کردند و پس از بازدید از محل مسکونی جدید خود و تماس با نماینده بانک رهنی و تنظیم سند مالکیت جهت اسباب‌کشی اقدام کردند. امروز اولین کسیکه برای آپارتمانها اسباب‌کشی کرد، دکتر جمشید وحیدی نویسنده معروف برادر وزیر آب‌وبرق بود که یکی از آپارتمانهای مقابل پارک ساعی را در اختیار گرفت.

قبل از تنظیم سندمالکیت،صاحبان آپارتمانها سند های مخصوصی را که از طرف سازمان مسکن تنظیم شده‌بودند.

کار ساختمانی آپارتمانهای بهجت‌آباد و ساعی در سال ۴۸ آغاز گردید و پس از مدتی وقفه از پائیز سال گذشته دنبال شد.

دربهجت‌آباد ۳۸٤ واحدمسکونی مستقر است که از آن میان ۹٦ دستگاه آپارتمان ٤ اطاقه و ۲٤۰ دستگاه آپارتمان ۵ اطاقه میباشد ارزش این آپارتمانها پس از یک رشته فعل و انفعالات که‌درسالهای ۴۸ و۴۹انجام شدبه‌ترتیب۱۱۷ هزارتومان، ۲٤۵ هزار تومان‌و ۲۷۵ هزار تومان تعیین گردید.

مالکین آپارتمانهای دولتی نیمی از مبالغ فوق را نقدا و نیمی دیگر آن را به صورت اقساط دوازده ساله بابهره ۹ درصد در سال پرداخته‌اند.

برنامه توسعه آموزش صنعتی

دفتر آموزش صنعتی وزارت آموزش و پرورش اعلام کرد که برتعداد هنرستانهای صنعتی کشور ۲۸ هنرستان دیگرافزوده خواهد شد و تعداد، به ۷۲ هنرستان خواهد رسید و برای بالابردن ظرفیت هنرستانها و توسعه آنها همکاری دولتهای آلمان ـ شوروی ـ ژاپن و بلژیک جلب شده است از سال ۵۳ هنرستان های صنعتی دردو مقطع دو ساله آغازبکارخواهند کرد. وسعی خواهدشدهرسال ۱۰ درصد از فارغ‌التحصیلان مدارس راهنمائی تحصیلی به مدارس فنی و حرفه‌ای‌راه‌یابند.

پنس جراحی بعد از ۲۰ سال در روی جسد پیدا شد!

همدان ـ درجریان یک نبش قبر اتفاقی در گورستان بزرگ همدان، دختری در سمت چپ ستون‌دفعات جسد مادرش‌یک‌پنس‌بزرگ‌جراحی پیدا کرد و برونده مرگ اورا که بدنبال یک عمل جراحی رویداده بود برای رجوع به مقامات قانونی در این شهر گشود:

خانم عفت‌الملوک بهادری کارمند بیمارستان روانی همدان بامراجعه به‌خبرنگار اطلاعات‌دراین شهر و ازائه پنس جراحی، ادعا کرد که مرگ‌مادرش در بیست‌سال‌قبل، براثر جاماندن پنس هنگام عمل جراحی در داخل شکم اورویداده ودر آنموقع، چون مرگ بفاصله ۱۰ روز بعداز عمل رویداده بود، مامنوجه هیچگونه اتفاق غیرعادی نشده بودیم.

نبش قبر برای انتقال جسد مادر عفت‌الملوک ازمحل‌فعلی‌به‌گورستان جدید همدان به نام «باغ بهشت» صورت گرفت. شهرداری همدان به صاحبان اجساد توصیه کرده است که چون گورستان بزرگ شهر خیابان میشود، هرچه‌زودتر اجساد را به گورستان جدیدانتقال دهند و عفت‌الملوک در جریان‌نبش قبر با حضور سایر بستگان خود بعداز ۲۰ سال، به راز مرگ‌مادر پی‌برد و تصمیم به تعقیب موضوع گرفت.

۳۰٤ معلم نمونه مدال می‌گیرند

سه شنبه هشتم خردادماه طی‌مراسمی درباشگاه‌معلمان به ۳۰٤ نفر از معلمان نمونه تهران نشان و مدال و تقدیرنامه داده خواهد شد.

این عده در جریان سال، طبق ضوابط معین انتخاب شده‌اند.

جلسه هیئت امنا

صبح امروز سیزدهمین‌جلسه هیئت امنای موسسه کارو تامین اجتماعی در دفتر وزیر کار و امور اجتماعی تشکیل شد.

دراین جلسه‌رئیس‌موسسه‌کار وتامین اجتماعی ضمن گزارشی اشاره به فعالیت ۳ سال ونیمه این موسسه در جهت آموزش کرد.

آنگاه هیئت امناء برنامه های آموزش وبودجه‌سال ۵۲موسسه واجرای طرح آموزشی سازمان ملل و تنظیم خانواده را به کارگران مورد تصویب قرارداد.

سرمایه گذاری وسیع در چاه‌بهار

صندوق توسعه کشاورزی‌اعلام داشت: باتوجه به اجرای‌برنامه های وسیع‌عمرانی دولت درچاه بهار عده‌ای از سرمایه گذاران بخش خصوصی تمایل خود را نسبت به سرمایه گذاری دراین منطقه اعلا م‌نموده‌اند.

بهمین‌جهت‌صندوق توسعه کشاورزی برای‌تشویق وگسترش سرمایه گذاری در این منطقه هیاتی‌راجهت بررسی و مطالعه امکانات‌این ناحیه از نظرفعالیت های کشاورزی و سرمایه‌گذاری به چاه‌بهار اعزام داشت.

ارتباط تلفنی یاسوج ـ نوراباد

ارتباط تلفنی بین‌یاسوج ونورآباد‌وسایرنقاط کشوراز امروزبرقرار گردید و بهره برداری از آن آغاز شد.نرخ مکالمات تلفنی برای ۳دقیقه وکسر آن ۱۲ ریال‌و هر دقیقه اضافه ٤ ریال تعیین شده.

بازدید مهندسان چین از صنعت نفت

پنج تن‌از مهندسان شیمی جمهوری خلق چین که برای شرکت در کنگره مهندسی‌شیمی دانشگاه پهلوی‌به‌ایران آمده‌اند پیش‌از ظهر دیروز از پالایشگاه نفت‌و مجتمع پتروشیمی آبادان ونیز اسکله های بارگیری بندر شاهپور و مجتمع شیمیائی شاهپور دیدن کردند.

انتشار اسکناس

براساس گزارش ماهانه‌بانک مرکزی ایران، در اسفندماه سال گذشته و فروردین‌ماه سال جاری ۵ره میلیاردریال‌اسکناس جدید منتشر شده است وباین ترتیب حجم اسکناس منتشراز طرف بانک مرکزی ایران که در آخر فروردین ماه سال گذشته ۶۱ر۵ میلیاردریال بوده، در آخر فروردین ماه سال جاری به ۸۰ میلیاردریال رسیده است.

مدیر کل امور مدارس عالی

آقای مهندس عباس شیخ مدیرکل آموزش صنعتی وزارت آموزش و پرورش، به سمت مدیرکل دفتر امور مدارس عالی منصوب شد.

رئیس ناحیه ۱۲

امروز خانم محترم السادات میثائی بریاست ناحیه۱۲آموزش وپرورش شهر تهران منصوب شد.

با این انتصاب عده‌خانمهائی که رئیس نواحی تهران‌هستند به چهارنفر رسید.

پیش‌بینی هوا

هوای تهران صاف که‌در روز با باد نسبتا شدید در سطح زمین و در بعضی ساعات با لکه های ابرهوای بقیه نقاط و جزایر قشم، کیش و خارک، لاوان تنب و ابوموسی صاف تا کمی ابری با گرد و غبار محلی پیش‌بینی می‌شود

اعلامیه دربار شاهنشاهی

شاهنشاه و شهبانو سه‌شنبه آینده به یوگسلاوی میروند

نظربه عوالم دوستی و مودت بین کشور شاهنشاهی ایران و کشور جمهوری سوسیالیستی فدراتیو یوگسلاوی از طرف حضرت یوزیب‌بروزتیتورئیس‌جمهوری سوسیالیستی فدراتیو یوگسلاوی وبانو یوزیب بروزتیتو از اعلیحضرت همایون شاهنشاه آریامهر و علیاحضرت فرح پهلوی شهبانوی ایران برای یك مسافرت رسمی به کشور یوگسلاوی دعوت بعمل‌آمده است.

این دعوت‌باخرسندی‌مورد قبول اعلیحضرتین قرار گرفته واز تاریخ سه‌شنبه۸تا شنبه ۱۲ خرداد ماه ۱۳۵۲ برابر با ۲۹ مه تا دوم ژوئن ۱۹۷۳به آن کشور مسافرت خواهند فرمود.

وزیردربار شاهنشاهی
اسدالله علم

پیام تبریك شاهنشاه

از جانب‌شاهنشاه‌آریامهر به مناسبت سالروز اعلام جمهوری سریلانکاپیام شادباشی‌به‌حضرت‌ویلیام‌کوپالاوا رئیس جمهوری سریلانکابه کلمبو مخابره شد.شاهنشاه در این پیام سلامت وسعادت شخص حضرت رئیس جمهوری ورفاه ملت‌سریلانکا را آرزو فرموده‌اند.

پیام همدردی

از جانب‌شاهنشاه‌آریامهر بمناسبت خسارات جانی و مالی ناشی از بارانهای شدید در پیشاور پاکستان پیام همدردی و تسلیت به حضرت ذوالفقار علی بوتو رئیس جمهوری اسلامی پاکستان‌به اسلام آباد مخابره شد.

افتتاح کنفرانس زونتا

ساعت ۱۰ امروز کنفرانس منطقه‌ای کلوپ زونتای‌بین‌المللی باحضور سرکار علیه بانوفریده دیبا ،در باشگاه دانشگاه‌تهران افتتاح شد.

در این مراسم ابتدا خانم سودآور رئیس کلوب‌زونتای تهران خیرمقدم گفت سپس سرکار علیه بانو فریده دیبا کنفرانس را افتتاح کردند.

سپس خانم‌یکل رئیس‌زونتای بین‌المللی‌مطالبی درباره هدف های زونتا بیان کرد و آنگاه رئیس دانشگاه تهران در باره نقش رهبری زنان شاغل در جامعه مطالبی ایراد داشت.

ملاقات با دکتر اقبال

سخنگوی شرکت ملی نفت ایران اظهار داشت صبح امروز آقای «ارنستوپترز» رئیس انستیتوی نفت آرژانتین که به ایران آمده است، در اداره مرکزی شرکت ملی نفت ایران، با آقای دکتر اقبال رئیس هیات مدیره و مدیرعامل شرکت ملی نفت ایران ملاقات‌کرد.

سفیر جدید مغرب دیشب به تهران آمد

«محمدلاربی العالمی» سفیر جدید مغرب دیشب به اتفاق همسرش‌به تهران آمد ودر مهرآباد مورد استقبال عیسی مالك رئیس کل تشریفات وزارت خارجه واعضای‌سفارت مغرب وسفرای کشور های اسلامی دردربار شاهنشاهی قرار گرفت. سفیر جدید مغرب ظرف ۲٤ساعت‌آینده‌با وزیرخارجه‌ملاقات و آشنائی حاصل خواهد کرد.

گزارش

نظرخواهی از مردم: با رانندگانی که کشتار میکنند چه باید کرد؟

قربانیان حوادث رانندگی

هردهسال یک هیروشیما در ایران

بحث اطلاعات به‌سنا وشورا کشیده‌شد

سناتور پروفسور جمشید اعلم

کشتار حوادث رانندگی در ایران بیشتر از وباست

در دو ماهی که از شروع‌سال جدید گذشته ،بنا به آماری که از بررسی خبرهای حوادث رانندگی مندرج در روزنامه به‌دست آمده ۱۷۸ نفر از مردم پایتخت در حوادث رانندگی کشته شده‌اند و ۱۹۲۴نفردیگر نیز مجروح گردیده‌اند.

از عده تلفات رانندگی خارج از تهران هیچگونه آماردقیقی در دست نیست ، اما بررسی صفحات حوادث روزنامه درمدت مورد بحث نشان می دهدحداقل ۲۶۳ نفر در حوادث جاده ها کشته شده‌اند و صد ها نفرنیز جراحت های عمیق یا سطحی برداشته‌اند.

مرگ این همه انسان ، نمی ـ تواند در جامعه‌ای که کوشش دارد حداکثر تامین را برای افراد خود فراهم آورد ، با بی تفاوتی تلقی گردد ، وبهمین‌علت هم بحثی‌که روزنامه اطلاعات‌از تقریبا یکسال پیش پیرامون حوادث رانندگی مطرح کرده، سرانجام مورد توجه نمایندگان مجلس قرار گرفت و حتی به مجلس سنا کشانده شد.

ما همواره تذکر داده‌ایم آمار تلفات رانندگی‌ایران غیرمنطقی است و باز هم می‌گوئیم‌وخواهیم گفت دلیل حقانیت ادعای ماهم مقایسه تلفات رانندگی تهران باشهر های بزرگ دنیا ومنجمله پاریس است :

در پاریس با شش میلیون نفر جمعیت و چهار میلیون وسیله نقلیه هر دو روز ـ توجه فرمائید ، هر دو روز ـ یك‌نفر براثر حوادث‌رانندگی میمیرد ، حال‌آنکه در تهران باسه‌میلیون نفر جمعیت و فقط ششصد هزار وسیله نقلیه هر روز ۳ نفر قربانی رویداد های رانندگی می شوند!

در چنین شرایطی اگر ما بنویسیم حوادث رانندگی ایران وحشتناك است ، و اگر یك نماینده مجلس ـعلی اکبر مسعودی نماینده سمیرم ـ فریاد بردارد « رانندگان بی مبالات‌را اعدام کنید» واگرسناتورجمشید اعلم بگوید « حوادث رانندگی در ایران از وبا بیشتر کشتار میکند » تردید نیست سخنی برحق‌وبه‌سود مصالح‌عمومی گفته شده‌است .

وهمین مصالح عمومی ایجاب میکند که مسئولان برای این مرگ های دسته جمعی فکری بکنند، مگر قانون نبایدبخاطر رفاه مردم باشد، مگر قانون نباید منطبق با احتیاجات زمان باشد ، هم اکنون احتیاجات زمان و رفاه مردم ایجاب میکند که در قانون تجدیدنظر شود.

نگاهی به آمار کشتار ها بکنید: دراین مملکت هر سال عده‌ای معادل حداقل سه‌هزار نفر دراثر حوادث رانندگی‌جان خودرا از دست میدهند ورقمی بیش از سه برابر این عده‌دچار نقص عضو گاهی‌آنچنان‌مجروح وناقص میگردند که عمری را باید در زجرو بدبختی بسربرند.

این تعداد تلفات ، یعنی‌سه هزار قتل در سال که تازه‌باید گفت فقط مربوط به کشتارهائی است که در مطبوعات درج‌می شود و مسلما تلفات از این‌هم بیشتر می‌باشد ، وقتی‌ده سال متوالی تکرار شود مجموع قربانیان اتومبیل‌هاباعده‌قربانیان فاجعه هیروشیما برابر خواهد شد.

آیا فکر نمی کنید وقت‌آن رسیده است‌که باین لجام‌ـ گسیختگی پایان داده شود، مگر واقعا چه خواهدشد اگر فرشته عدالت بخاطر نجات جان مردم بخصوص فرشتگان معصوم راه مدارس شمشیر خودرابر گردن آن راننده‌ای که جنون سرعت ویافقدان ترس از مجازات‌بدلیل قلت‌آن ، مردم را درو می‌کند ، این داس مرگ را از دست‌او با حربه قانون بگیرید و اجازه ندهید بیش از این به آمار قربانیان حوادث رانندگی در مملکت اضافه شود.

اینکاری است که بایدبشود، هرچه زودتر بهتر .

برای شناخت علل حوادث رانندگی و اخذ تصمیماتی آگاهانه دراین مورد روزنامه اطلاعات با همکاری ششصد نفر خبرنگاران خود در تهران و شهرستان ها سلسله گزارش‌ـ هایی تهیه دیده‌که از فردا درج آنها آغاز میشود، امید است این خدمت اجتماعی به هدف خیری‌که مورد نظر است ،منتج شود.

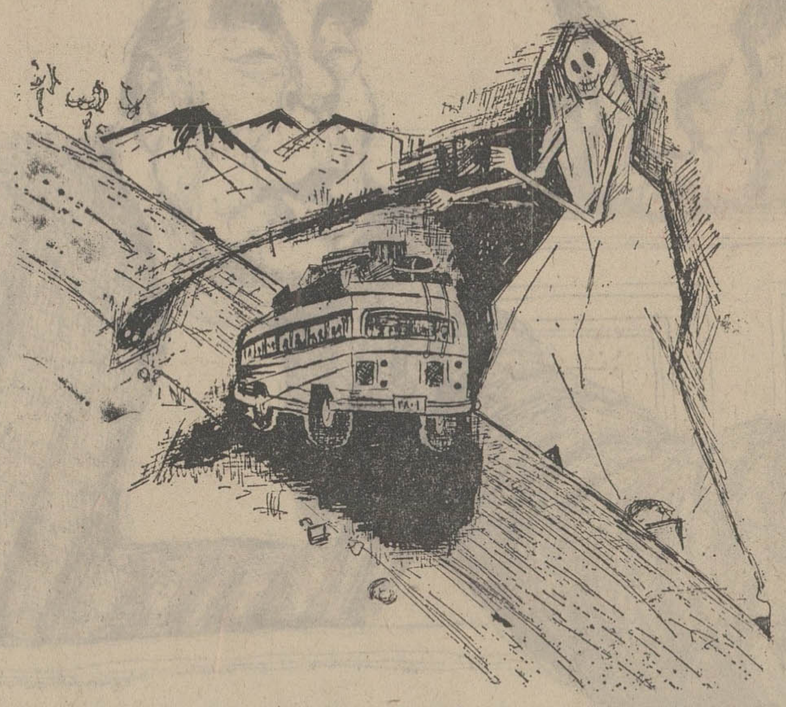

تناقض درقوانین ایران

شروع بقتل: ۱۵سال زندان
خود قتل: ۵سال زندان

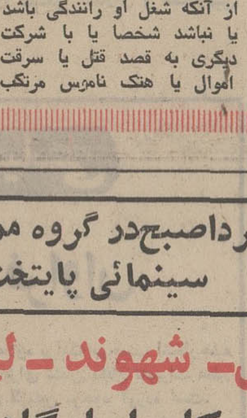

نوشته : محمدعلی سفری

کشتار بیرحمانه در جاده‌ها و داخل شهر از سوی بعضی از رانندگان و آگاهی مقامات ازاین واقعیت که قوانین موجود کافی برای جلوگیری از این کشتارها نیست ، این بحث را مخصوصا در مجلسین پیش آورده که چرا راننده‌ای‌که بدون‌توجه بمنظامات، خون انسانها را بزمین میریزد با آن چاقوکش یا هفت‌تیرکش‌که جان مردم را میگیرد فرق داشته باشد ؟

این یکی محکوم به اعدام‌شود و آن یکی اگر حداکثر مجازات را درباره‌اش اعمال کنند تنهاچند سال حبس باشد .

سناتور پروفسور جمشید اعلم که دیروز در مجلس سنا یکبار دیگر در زمینه شدت عمل نسبت به رانندگان متخلف سخن گفت همین مسئله را عنوان میکند و میگوید : اگر راننده‌ای با ۱۳۰ کیلومتر حرکت کرد او بایدبداند که موجب مرگ دیگران میشود.

از نظر قضائی آنچه که فعلا عنوان شدهبحثی است روی«عمد» و «غیرعمد» قانون تشدیدمجازات رانندگان قتل در رانندگی را «غیرعمد» شناخته و بهمین‌جهت درشرایط عادی که‌قتل بواسطه بی احتیاطی یاعدم مهارت‌یاعدم‌رعایت نظامات دولتی باشد مجازات مرتکب را دو سال تا سه سال حبس تادیبی و غرامت از پنج هزار تا پنجاه هزار ریال تعیین کرده و در موارد مشدد یعنی‌اگر راننده مست باشدیا پروانه‌نداشته باشد یا سرعت زیاده از حد مقرر داشته باشد و یا وسیله‌نقلیه عیب و نقص داشته باشد یا از محل عبور ممنوع گذشته باشد و یا در محل‌هائی که برای پیاده خط کشی کرده‌اند مرتکب قتل شود به حبس مجرد از دو تا پنج سال و تادیه غرامت از ده هزار ریال الی پنجاه هزار ریال محکوم میشود و مرتکب برای ۵ سال الی ده سال از رانندگی محکوم میگردد .

ربودن شخص یا اشخاص که‌در آن وسیله نقلیه است بشود در صورت وقوع قتل محکوم باعدام است و دادرسان حق ندارند مجازات را حتی یک درجه نیز تخفیف بدهند و درصورت وقوع سرقت یا هتک ناموس بعنف به حبس ابد و در صورت شروع به قتل‌یاشروع‌بسرقت‌ویاشروع‌به‌هتک ناموس‌بعنف به‌حبس بااعمال‌شاقه از پنج تا پانزده سال مجازات محکوم خواهد شد.

ملاحظه میشود که قانونگذار در این مورد چنان شدت عمل بخرج داده که حتی شروع به قتل رامجازات ۵ تا۱۵ سال‌حبس با اعمال‌شاقه مقررکرده درحالیکه در قانون سال ۱۳۲۸ برای قتل در شرایط عادی رانندگی دو تا سه سال حبس و در شرایط غیر عادی از قبیل مستی و سرعت و غیره دوتا ۵سال حبس پیش‌بینی کرده است.

دلیل این‌امر همان مسئله‌عمد است چون در این‌قانون قیدشده که هرگاه راننده به قصد قتل کسی‌را برباید .

متاسفانه در مورد «عمد» و «غیر عمد» در قوانین یاتعریف جامعی دیده نمیشود . چون در ماده ۱۷۰ هم که میگوید:

مجازات مرتکب قتل عمداعدام است تعریفی از «عمد» دیده‌نمی‌ـ شود اما از نظر علمای حقوق عناصر تشکیل‌دهنده جرم‌عبارتند از عنصر قانونی یعنی وجود مقررات صریح که عمل یا ترک عمل را جرم شناخته باشند.

بقیه درصفحه ۱۵

ترس رانندگان ریخته است!

سناتور پروفسور جمشید اعلم :

سناتور پروفسور جمشید اعلم دیشب طی یك گفتگوی تلفنی به «اطلاعات» گفت : بزودی طرحی برای بهبود وضع رانندگی در شهر ها و جاده ها به کمیسیون ترافیك مجلس سنا تقدیم‌خواهم کرد.

او سپس یادآور شد که بمنظور بررسی دقیق این مسئله و یافتن شیوه های ابداعی پیرامون‌ترافیك‌شهری در نظر است مطالعاتی عینی نیز انجام بگیرد.و سفری که من تا دو هفته دیگر به‌خارج می کنم‌بقصدتکمیل‌واندوختن تجربه بیشتر در این زمینه است . دراین سفر هدف‌این است که پس از بررسی‌قوانین و مقررات کشور های مترقی در مورد رانندگی در شهرها و جاده ها و تماس با کار ـ شناسان این امر ، طرح‌لازمی تهیه شود.

سناتور اعلم‌که ریاست کمیسیون ترافیك مجلس سنا رابعهده دارد بدنبال انتقاد دیروز خود از وضع حوادث رانندگی در شهر و راه هادر مجلس سنا به نکات زیرنیز اشاره کردوگفت :

بنظر من رانندگان‌ماکمتر بمسئولیتی‌که متوجه آنهاست می‌اندیشند و بقول معروف ترس آنها ریخته و همین‌امر باعث بی بندوباری آنها و ازدیاد تصادفات در شهر ها و راه ها شده‌است .

آیاتابحال باین مسئله‌توجه کرده‌اید‌که چرا اتومبیل ها و اتوبوس هائی که به‌خارج از کشور می‌روندهرگز تصادف نداشته‌اند . شك نیست که علت واقعی این مصونیت مسافران توجهی است که رانندگان به قانون دارند زیرا میدانند مقررات دراین کشور ها استثنا پذیر نیست‌و هیچ متخلفی از کیفر و مجازات مصون نخواهدماند.

ولی رانندگان‌همین‌اتومبیل ها بمحض این که به کشور باز میگردند ، حتی‌درفاصله راه تبریز و تهران با بی ـ مبالاتی خود باعث مرگ ده ها بیگناه میشوند.

بنظر من باید پلیس را تقویت کنیم ومردم بایدپلیس را مجری قوانین‌و حافظ‌منافع خود بدانند و باین‌واقعیت‌باور داشته باشند که اگر پلیس به آنها اخطار میکند بخاطر جامعه است ،بخاطرجلوگیری از وقوع حوادث ناگوار است و بهمین جهت باید توصیه و راهنمائی پلیس را بپذیرند و با اتکاء به مقام و منصب و موقعیت اجتماعی خود در صدد نفی حقیقت برای سود آنی خود برنیایند.

سناتور اعلم‌سپس‌به‌حوادث اخیر جاده ها اشاره کرد و گفت آمار کشته شدگان‌در جاده ها از وبا بیشتر شده است. مردم می ترسند که به مسافرت بروند .بنگاه های مسافربری وقتی یکی از اتوبوسهایشان بدره پرت‌شد و باعث مرگ عده‌ای گردید خود نامو علامت شرکت را که روی بدنه اتوبوس نوشته شده است‌می‌پوشانند تاوقتی روزنامه ها عکس‌صحنه‌تصادف را منتشر کردند مردم‌نفهمند که اتوبوس متعلق به‌کدام یك از شرکت های‌مسافربری است.

سناتور اعلم در پایان به موتورسیکلت سوارهای‌مزاحم در خیابان ها اشاره کرد و متذکر شد موتوسیکلت‌سوار هابه طرق‌مختلف‌مخل آسایش عابرین میشوند. باید با این قبیل افراد متخلف هم بشدت مبارزه شود.

ازفرداصبح‌در گروه ممتاز سینمائی پایتخت

آسیا ـ رکس ـ شهوند ـ لیدو ـ نپتون ـ ژاله ـ توسکا ـ پاسارگاد ـ المپیا

و... درایوین‌سینماونک

فیلمی زیبا و پرحادثه از یك عشق ممنوع که درطوفان‌خشم وانتقام جان گرفت ...

فخرالدین و نازی در فیلم

قرار

همراه با قشنگ‌ترین رقص‌ها و آواز های کشور ترکیه‌که بدون‌تردید مورد پسند همگان قرار خواهد گرفت

اطلاعیه بیمه آریا

چون مدت مهلت مقرر بیمه شخص ثالث‌به‌اتمام رسیده و بدلائلی عده‌ای از هموطنان عزیز هنوز موفق به بیمه نمودن وسیله نقلیه خود نشده‌اند بیمه آریا برای کمك به هموطنان عزیز که در وزارتخانه ها و موسسات دولتی مشغول انجام وظیفه میباشند وبرای رفاه هرچه بیشتر آنها به طریق زیر عمل مینماید :

۱ ـ در صورتیکه حداقل تعداد ده وسیله نقلیه برای بیمه موجود باشد نماینده شرکت در محل موسسه اقدام به صدور خواهد نمود .

۲ ـ در صورت تائید اداره حسابداری موسسه بیمه آریا در مقابل تحویل بیمه‌نامه شخص ثالث یکساله حق بیمه مربوطه را بطور اقساط (۲۰٪ و ۸۰٪ در چهار قسط مساوی ماهیانه) وصول خواهد نمود برای تماس و کسب اطلاعات بیشتر با تلفنهای زیر تماس گرفته یا مستقیما به‌خیابان ثریا چهار راه ویلا مراجعه نمائید .

تلفن های بیمه آریا : ۳ـ ۸۲۰۰۲۱ و ۱۲ـ۸۳۲۶۱۱ و ۸۳۲۶۱۶ و ۸۲۲۷۸۸ و۲۴۲۱۸ ۲۴۷۶۶ و۸۳۳۳۲۰ و ۸۳۱۸۴۴ و ۳۱۹۳۲۴ و ۹۵۰۳۹۰

بیمه آریا در خدمت شما

گشت‌های بهار وتابستان

سازمان جلب سیاحان

گشت آذرآبادگان ـ مدت هفت روز ـ حرکت شنبه هر هفته ـ بهاء ۳۸۰۰ ریال

گشت خاوریار (سواحل شمال) ـ مدت چهار روز ـ حرکت سه شنبه هر هفته بهاء ۲۴۵۰ ریال

گشت‌کاشان (قم ـ نطنز ـ قمصر) ـ مدت سه‌روز ـ حرکت چهار شنبه هر هفته بهاء ۱۸۵۰ ریال .

گشت اصفهان وشیراز ـ مدت شش روز ـ حرکت شنبه هر هفته بهاء ۴۲۵۰ ریال .

گشت سرزمین خسرو (کرمانشاه و همدان) ـ مدت شش روز ـ حرکت یکشنبه هر هفته بهاء ۳۴۵۰ ریال .

قیمت شامل وسیله نقلیه ، غذا ، اقامت ، راهنما و ورودیه ها میباشد اطفال تا ۳ سال مجانی و از سه سال تا ۱۲ سال ۷۰ درصد قیمت

محل رزرو بلیت : سازمان جلب سیاحان ـ بلوار الیزابت شماره ۱۷۴ تلفن : ۶۲۱۲۹۰

ازفرداصبح‌درسینماهای اونیورسال ـ ایران ـ ساینا ـ موناکو

حماسه‌ای شگرف از فداکاری و جانبازی بخاطر شرف و نجات میهن اقتباس از ماجرا های جنك دوم جهانی

محاصره سواستوپل

رنگی . محصول شوروی

سرمقاله

چاره‌ای برای یک مشکل اساسی

به‌ابتکاریکی‌از نمایندگان اکثریت،طرحی برای تقدیم به مجلس‌آماده‌شده‌است‌که براساس آن سازمانی برای کمک های فوری‌پزشکی تشکیل خواهدشد.

اینکه‌آیا چاره هرکدام از معضلات‌اجتماعی را باید درتشکیل سازمان های جدیدی جست‌وجوکردواصولا ایجادیك سازمان‌خاص کمك‌های فوری محتاج به‌قانون جداگانه‌یی است یانه ؟فعلا مورد بحث مانیست. چیزی‌که محققا ارزش یك مطالعه واقدام جدی ـحتی درصورت ضرورت‌تصویب قانون وایجادسازمانی علیحده ـرا دارد، مساله کمك به بیماران و مصدومین «اورژانس»است.

کمك‌به‌مصدوم یابیماری‌که‌احتیاج فوری به طبیب ودرمان دارد، علی‌القاعده برای هرکسی‌یك وظیفه اصولی وانسانی واخلاقی است تاچه رسدبه سازمان های درمانی. اما درمرحله عمل،متاسفانه وضع به‌گونه دیگری است‌یعنی چندان مشکلاتو موانع در راه حمایت‌از بیمار ومصدوم «اورژانس» وجود دارد‌که‌اولا اشخاص ، علیرغم میل‌باطنی‌و حکم وجدان خود، ترجیح میدهند وارد این ماجرا نشوند ،ثانیا اغلب اتفاق‌می‌افتدکه در برخورد با همین مشکلات، بیمار یامصدوم قبل ازآنکه‌تحت معاینه ودرمان قرار بگیرد، کارش ازکار میگذرد.

یکی دوسال پیش،کنگره پزشکی رامسر بحث سالانه خودرابه‌همین مساله اختصاص داده‌بودو درآن اجلاسیه مباحثات مفیدی صورت‌گرفت وپیشنهادهای‌مختلفی‌ارائه شدکه اگرپیگیری شده‌بودشاید تابه امروز پرونده این موضوع بسته شده بود.مثلا در همان کنگره صحبت‌شدکه درباره بسیاری از مصدومین و بیماران «اورژانس»اگر در همان لحظات اول معالجات واقدامات فوری‌آغازنشود درطول‌راه یاقبل از آنکه‌به‌اتاق عمل منتقل شوند عمرشان‌به آخر خواهدرسید. چاره کارراانیز درآن دانستند که برای این قبیل موارد، آمبولانس هایی مجهز به‌کلیه وسائل مقدماتی‌درمان، مثل دستگاه تنفس و ماساژ قلب وتزریق خون و امثال آن تهیه شودو بااین آمبولانس ها همواره یك طبیب ویك پرستاربه‌کمك بیمار بشتابند تافرصتی‌که در طول‌راه تلف‌میشود برای شروع به عملیات درمانی مورد استفاده قرار گیرد.

معلوم‌است‌که این‌چنین‌راه‌حلی، خیلی‌از مشکلات احتمالی را منتفی میسازد. فی‌المثل بعدمسافت، شلوغی وراه‌بندان معابر ، آماده‌نبودن پزشك یاوسایل پیمارستانی‌که هرکدام فرصت‌کوتاه یك‌بیمار «اورژانس» رابرای غلبه بر مرك کوتاهتر میسازد وگاه اصلاًفرصتی باقی نمیگذارد.

نکته دیگر که‌در طرح نماینده اکثریت بدان اشاره رفته، همان‌قصه‌غصه‌انگیز عواقب‌کمك‌به یك مصدوم یابیمار فوری‌است. طرح مزبورتاکید میکند:«اشخاصی‌که بیماران اورژانس را به مراکزدرمانی منتقل‌و معرفی مینمایندپس از تعیین هویت خود میتوانند به‌میل خود مراکز درمانی‌راترك گویند ».

درباره این مشکل‌به اندازه‌کافی بحث‌شده است‌وخوانندگان عزیزما مسبوقند‌که «اطلاعات»خصوصا ازهر فرصتی استفاده کرده است‌تا عمل بی‌منطق‌و زیانبخش ایجاد مزاحمت برای اشخاص را در مواردی‌که به یك مصدوم یابیمار در رسانیدن‌اوبه بیمارستان کمك میکنند، موقوف سازد. چون‌حتی اگر شخصی خود درجریان یك حادثه مقصر بوده باشد پاداش اقدام انسانی اودررسانیدن بیمار یا مصدوم به بیمارستان ، تشکر و قدردانی است نه مزاحمت و دردسر.

بهرحال ،همانطورکه‌گفتیم مساله درخور یك اقدام جدی است وباید به‌ترتیبی برای همیشه‌یك چنین مشکلی رااز میان برداشت. امیدواریم طرح نماینده محترم وسازمانی که بموجب این طرح تشکیل خواهدشد، جوابگوی مشکل بیماران و مصدومین فوری‌باشد.

تفسیر سیاسی

امیدهای فراوان

مسافرت برژنف به آلمان غربی علاوه برآنکه برحسب انتظارجنبه بین‌المللی بسیار مهمی دارد صحنه‌ای برای نشان دادن تغییرات عظیم در چهره عبوس و کنارمجوی رهبران کرملین بوجود آورده است.

برژنف با حفظ خاصیت پرگوئی وشوخ‌طبعی خروشچف در مصاحبه‌ها وگفتگوهای خود دربن سعی می‌کندمتانت شرقی را بالبخند های پرمعنی بیامیزد تا بمردم جهان آزاد که هنوز غرق در تصورات ترسناك از رژیم پنجاه ساله روسیه میباشند، این حقیقت را تفهیم نماید که همانطور که در روشهای سیاسی واقتصادی و حتی تئوریهای‌غیر قابل تغییر (به تصور کمونیست‌های دوآتشه) تغییرات ظاهری ویاحقیقی امکان پذیر شد ، در روشهای اجتماعی نیز مسلما این تغییرات بچشم خواهد خورد.

مصاحبه‌ای که دبیر کل حزب کمونیست شوروی با یکی از خبرنگاران تلویزیونی آمریکا در پایتخت آلمان فدرال نموده نموداری از روحیه جدیدی است که برمحیط کرملین بتدریج حکومت کردمو خواهد کرد.

قضاوت در باره نمایش واترگیت از طرف برژنف نشانه متانت وآرامشی است که بتازگی بررهبران مسکو حکومت میکند . زیرا در حالیکه (تب واترگیت) سراسر آمریکا را فرا گرفته و حتی‌دوستان‌و متحدان این کشور را نسبت به آینده دموکراسی پرمدعای باختری نگران کرده است رهبر رژیمی که هر داستان کوچك وبی‌اهمیتی را درگذشته برای استفاده علیه آمریکا و آمریکائیان بصورت افسانه‌ای مرموز در میاورد اکنون آنرا یک امر داخلی وبی‌اهمیت تلقی می‌نماید وبرخلاف نشریات وتبلیغات دستگاههای سیاسی دنیای آزاد که خود این داستان را بصورت افتضاحی ننگین در آورده‌اند و مردم خودرا از هرچه آزادی و دموکراسی است بیزار ساخته‌اند . روزنامه‌ها و سایر وسایل ارتباط جمعی شوروی بدون اعتناء باین واقعه‌می‌کوشند مسائل مهمتری را مطرح سازند.

برژنف در مصاحبه با خبرنگاران بالحنی آمرانه و قاطع میگوید «بمذاکرات آینده با نیکسون‌امید های فراوان دارد» همانطور که در یادداشت های گذشته‌تذکر داده شداین امید های فراوان نتیجه مذاکرات چندروزه‌تماس های دائمی هنری‌کی‌سینجر مشاور مخصوص رئیس جمهور آمریکا باسران کرملین‌است واین گفته برژنف‌نشانه بسیارامیدوار کننده‌ای برای کسانیست که تصور می کنندتحولات و تهدید های سران خاورمیانه عربی و یاجنجال مخالفان داخلی نیکسون می‌تواند کمترین اثری در یك تصمیم کلی وقاطع‌داشته‌باشد .امروزرهبران هردوجهان ، چه‌شرق‌و چه‌غرب یقین حاصل کرده‌اند که مردم آزادو غیرآزاد آنها بهر حال از جنك‌و خونریزی بیزار شده‌اندو مردم جهان دیگر حاضر نیستند بخاطر مطامع سرمایه‌اندوزان آزاد و دولتی جان فرزندانشان را بخطر اندازند.

«آنها خوب میدانند که دیگربمب‌های اتمی و هیدروژنی بدست خلبانان‌آمریکائی وروسی و چینی و هیچ ملت‌دیگری زندگی‌انسان ها را بدست آتش خشمگین آنها نخواهدسوزاند.

برژنف و نیکسون بنمایندگی دوجناح اصلی جهان امروز و ویلی‌برانت بنمایندگی قدرت سوم در حال تولد باتوجه باین حقیقت که مردم سراسر جهان‌بیکدوران طولانی آرامش نیازمندند صمیمانه واردگفتگو شده‌اندو مسلما همانطور که برژنف گفته است ، هم در بن و هم در واشنگتن درباره بسیاری از مسائل سیاسی ، اجتماعی و اقتصادی جهان مذاکره خواهند کرد و چه‌بسا مقدمات توافق آنهاقبلا فراهم شده‌است .

فقط آسیاوصاحبان منابع عظیم ثروت طبیعی باید مراقب این‌ملاقات ها ومذاکرات باشند وهمانطور که جبهه‌اروپای باختری باهوشیاری مراقب سازش های آشکار و پنهان واشنگتن ومسکو بوده‌و می باشند، آسیائی ها نیزبایستی به جای‌رجزخوانی ونوحه سرائی و جنك‌جوئی ها اختلافات خود را عاقلانه بین خود حل‌و فصل نمایند و راه‌هائی بیابند که‌بند های استعمار نوین‌شرق‌و غرب‌رانگسلند.

آسیاو آفریقا باید بدانند‌که نه‌عربده جوئی قذافی و نه تهدید دایان‌ونه‌تحریکات وترور های فدائیان هیچکدام مانع سازش قدرتهای بزرك نخواهدشد دنیادر حال تحولی عمیق‌تراز آنست‌که عربده جویان ورجزخوانی هاتصور میکنند.

حسین رامتین

مقالات و گزارشها

از : اکسپرس
ترجمه : رضا عقیلی

برژنف درقلب بحران واترگیت

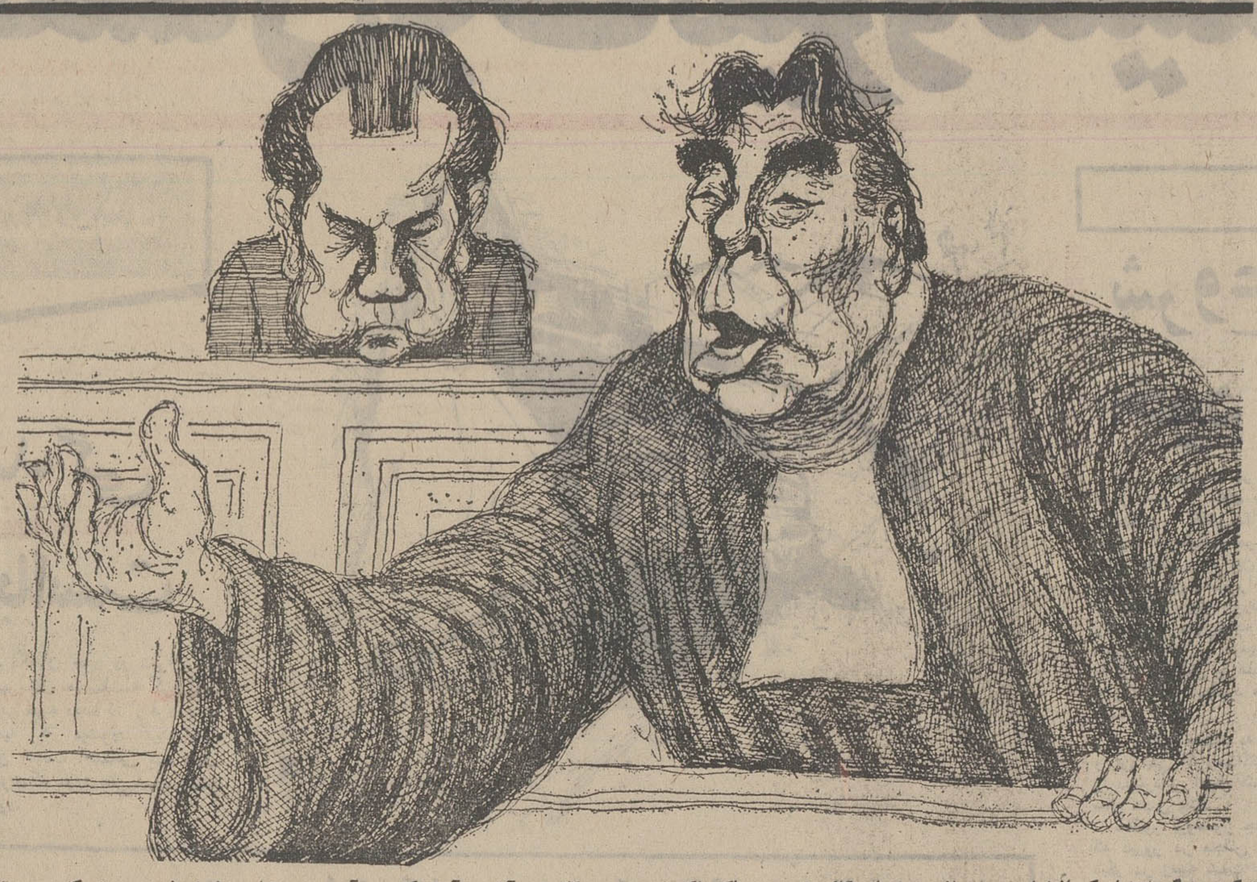

«واترگیت» دیگر نه‌تنها یک افتضاح و رسوائی نوع امریکائی نیست . بلکه اکنون بصورت کانون آتش درآمده که بیم آن میرود تمام دنیا را طعمه حریق کند. در خط اول این آتش‌سوزی برژنف قرار گرفته است. آیا او برای خاموش کردن آتش به نیکسون کمك خواهد کرد؟

ریچارد نیکسون که‌درواشنگتن برای ادامه حیات سیاسی خود تلاش میکند ، این ضرب‌المثل را مرتبا تکرار می کند: « پاك‌ترین وبی غش‌ترین پولاد ها از داغ‌ترین آتش کوره بیرون می‌آید.»

ولی ،آتش داغ اینك‌بصورت حریق درآمده و دود کثیف‌آن فضای اروپا رافرا گرفته‌است . این دود در همه جا ازبروکسل، ژنو، بن و پاریس گرفته تا مسکو پراکنده شده است .

نگرانی برژنف

در مسکو ، ترس و وحشت راه گلوی برژنف را گرفته و می‌ترسد مبادا ریچارد نیکسون در تله‌ای‌که سر راهش گسترده شده سرنگون شود و اومخاطب وهمکلام ممتاز غربی خود را از دست بدهد.

برژنف از روز هیجدهم تا بیست‌و ششم ژوئن‌در واشنگتن خواهد بود، قدرت و حیثیت و اعتبار و بالاخره همه چیز اودر گروی این‌مسافرت‌است،چنانچه شکست بخورد ، چنانچه مسئله « واترگیت » موجب تضعیف نیکسون گردد و نتواندآنچه‌که برژنف خواهان آنست به‌اوهدیه کند و بالاخره اگرنتواندااقدامی بنفع شوروی معمول داردآنوقت است‌که برژنف در بازگشت به کشورش همه چیزش به‌مخاطره خواهد افتاد.

صدای تاریخ‌مدام بیخ گوش او میگوید:

«سرنوشت خروشچف رابیاد بیاور !»

بازار های مالی اروپای غربی رابیمو هراس فراگرفته نه به دلیل این‌که بیشتر از دولتها بمسائل اخلاقی پایبندند بلکه بدان جهت که‌حساسیت بیشتری دارندو خیلی زود حساب سود وزیان خودرا میکنند.

آخرین بحرانی که روی‌داده پولی نیست بلکه روانی‌وسیاسی است . موج ضربه از طرف‌وال‌ـ استریت آمد . بازار نسبت به ترقی افسانه‌ای‌منافع کارخانجات و موسسات‌که در سه ماهه اول سال ۱۹۷۳ به بین بیست وسی درصد رسید بی تفاوت است نگاهش را فقط‌به‌منحنی تغییرات تورم دوخته که مرتبا قوس صعودی طی میکند. امریکائیان برخلاف اروپائیان ازتورم‌وحشت عجیبی دارند . لیکن این بار با پیشامد مسئله واترگیت وضع وخیمترشده ورئیس کمیسیون عملیات بررسی از طرف‌یکی از دادگاه های فدرال متهم است که گزارش رسمی در باره پرداخت دویست هزار دلار در وجه کمیته انتخاباتی نیکسون را از بین برده است . ناچاربروز چهارشنبه از مقام خود استعفا داد.

بحران مالی

ازوقتی که این بحران‌بوجود آمده سرمایه گذاران وصاحبان حساب پس‌انداز استدلال‌تازه‌ای میکنندو میگویند چنانچه‌وال‌ـ استریت بدکار کردو اگر دلار هنوز مورد تهدید است پس‌پول خودشان رابه‌چه‌مصرفی‌برسانند؟ جواب :طلا بخرند.

صبح روز سه‌شنبه در لندن که مرکز خریدو فروش آزاد طلا است جلسه تثبیت نرخ طلا که معمولا پنج یا ده دقیقه طول میکشید سی‌و پنج دقیقه بطول انجامید و در پایان نرخ طلاهر اونس ۱۵۷ دلار اعلام گردید سداساطیری یکصددلارهراونس طلا شکسته شده ومدتها است طلا از مرزهراونس یکصد دلار عبورکرده است معهذا بحران واترگیت دلار را نسبت به پول اروپابطور محسوسی باثین‌آورده وتقریبا سه درصد ارزش خودرا از دست داده‌آنهم‌در زیرسطحی که بانکهای مرکزی اروپا اگر مجبور میشدند آنرا نگاهدارند در روز سیزدهم مارس تصمیم به مواج شدن آن نمیگرفتند سقوط کرده‌است

نخست وزیر انگلستان‌وسایر روسای دولتها تا این حد به مسائل‌سیاسی‌وقوانین‌دموکراسی و پارلمانی آشنائی دارند که بدانند اگر ریچارد نیکسون‌که بوسیله کنگره تضعیف گردد نمیتواند بعنوان وزنه متقابل بکار رود.

دبیر کل حزب کمونیست شوروی‌که از هیجدهم تا ۲۲ ماه مه میهمان ، ویلی برانت صدراعظم آلمان است روشی دوستانه دارد و مثل یك دوست وفادار و یا دست کم بصورت وکیل مدافع رئیس جمهوری امریکا رفتار میکند.

مطبوعات شوروی

مطبوعات شوروی تا روز شانزدهم ماه مه درباره مسئله واترگیت یك سکوت احتیاط‌ـ آمیزی پیشه کردند،روزشانزدهم ماه مه هفته‌نامه «مجله‌ادبی» مقاله‌ای انتشار داد .

روزنامه نگاران اروپای‌شرقی در مکالماتشان با همکاران‌غربی خود زبان عجیب و غریبی ابداع کردندو گفتند این افتضاح ثمره توطئه‌ایست‌که « بوسیله‌عناصر ارتجاعی » ایالات متحده امریکا ترتیب داده شده تاسیاست‌تفاهم و دوستی راکه‌نیکسون بمعرض عمل گذاشته ،خرد و نابودکنند.

این افسانه حاکی ازآنست که بنظر برژنف، اقداماتی‌مانند تفاهم ،نزدیکی‌با غرب وتشدید همکاری اقتصادی، لازم وحتمی است و عقیده دارد که اینگونه اقدامات باید بمرحله اجرا در آید .

«پراودا» برخلاف‌شماره‌مطالب پنجشنبه نیویورك تایمز هرگز کلمه‌ای از تعویق انداختن‌سفر دبیرکل حزب کمونیست‌شوروی به واشنگتن بمیان نیاورده‌است این روزنامه ترجیح میدهد ریورتاژ تملق آمیز درباره‌طریقه زندگی آمریکائی‌و یا مصاحبه طولانی با «ساموئل‌پیزار»حواری معروف «صلح ازطریق‌بازرگانی» چاپ وانتشار دهد .

وحالا سئوال بزرك این است: آیا برژنف مامور آتش نشانی خواهد بود که‌به‌نیکسون برای خاموش کردن آتش سوزی واترگیت کمك کند ؟

ویاخود نیز در این کانون آتش سرنگون خواهد شد ؟

بدون تردید آینده نشان خواهد داد وباین سئوال‌جواب میدهد .

نیکسون

از : فرانس‌پرس
ترجمه : علی بهارلو

بودن یانبودن؟

رسوائی «واترگیت» جریانات سیاسی را در ایالات متحده از مسیر عادی خارج کرده و آشفتگی شدیدی در اوضاع این کشور پدید آورده بطوریکه مسئله بودن یا نبودن نیکسون را مطرح کرده است اکنون صحبت از این نیست که آیا پرزیدنت نیکسون مسئول ماجرای واترگیت و سوء استفاده های‌دیگری است که اطرافیان وی در جریان مبارزه انتخاباتی سال ۱۹۷۲ کرده‌اند بلکه مسئله این است که ریچارد نیکسون اعم از اینکه در ماجرا دخالت داشته یا از آن بی اطلاع بوده و میتواند با قدرتی‌که یك‌رئیس جمهوری آمریکا باید از آن برخوردار باشد ، امور داخلی وخارجی کشور را تا پایان دومین دور ریاست جمهوری خود رهبری کند . یا صلاح کشور در این است که از مقام خویش کناره گیری‌نماید.

کاخ سفید واشنگتن روز جمعه گذشته اعلام داشت که پرزیدنت نیکسون با اینکه بخوبی به اثرات و نتایج ماجرای واترگیت آگاه است کوچکترین شکو تردیدی به قانونی بودن نتایج انتخابات نوامبر گذشته ندارد و جدا مصمم است ماموریتی را که ملت امریکا بعهده او گذاشته است تا پایان انجام دهد .

لحن اعلامیه کاخ سفید با توجه باینکه مسئله قانونی بودن انتخاب مجدد نیکسون برریاست جمهوری و توانائی وی به ادامه حکومت علنا در کلیه محافل سیاسی و مطبوعات امریکا مورد بررسی قرار گرفته است . طرفداران استعفای نیکسون اعم از دموکراتها یا جمهوریخواهان میگویند پس از فاجعه واترگیت موقعیت نیکسون آن‌قدر تضعیف شده است که دیگر نمیتواند بعنوان یک رئیس جمهوری مقتدر و قابل اعتماد بحکومت خود ادامه دهد .

برای آنها مذاکرات اخیر ویتنام نمونه بارزی از ضعف و ناتوانی پرزیدنت نیکسون است و نشان میدهد که رئیس جمهوری قدرت حکومت کردن برکشور امریکا را از دست داده است .

از نظر آنها هنری کیسینجر با «دستهای بسته» به پاریس رفته است و چه دیگر نیکسون قدرت آن را ندارد یک اکثریت نیرومند را که طرفدار ادامه بمباران کامبوج باشد بسیج کند .

مسئله دیگری که موجب نگرانی و اضطراب امریکائیها شده کنفرانس مالی امریکا و شوروی است .

امریکائیها بیم آن دارند نیکسون که میخواهد ثابت کندجنجال واترگیت مانع از ادامه سیاست همکاری امریکا و شوروی نخواهد بود امتیازات خطرناکی به برژنف بدهد تا بتواند درپایان این‌مذاکرات امضای قرار داد های جدیدی را با شوروی برخ آمریکائیها بکشد .

اما مخالفان استعفای نیکسون‌برعکس معتقدند مسائل‌داخلی که‌رئیس‌جمهوری‌امریکادر برابر آن قرارگرفته نباید ادامه‌سیاست خارجی اورابخطر بیاندازد.

آنها میگویند خطای نیکسون درماجرای واترگیت هرچه باشد درحال حاضر نمی‌توان جانشینی برای او تعیین کردو تنها خود او میتواند ساختمان بنای جدیدصلح جهانی را با همکاری چین، اتحاد جماهیر شوروی، اروپای غربی و ژاپن باتمام‌برساند.

از جنبه داخلی نیز میتوان‌این سئوال را مطرح کرد‌که‌آیا نیکسون میتواند مثل‌گذشته اقدامات و تصمیمات خودرا به‌کنگره امریکا‌که حزب مخالف دموکرات اکثریت کرسی های آن را در اختیار دارد تحمل کند؟

موفقیت سیاست اقتصادی نیکسون تاحد زیادی به نتیجه نبرد بودجه بستگی دارد‌که در حال‌حاضر ماجرای واترگیت ،آن را تحت‌الشعاع قرارداده‌است.

مسئله‌این‌است‌که آیا پرزیدنت نیکسون خواهدتوانست محدودیت هزینه های اجتماعی را‌که‌بعقیده وی تنها راه کاهش ازکسری درآمد بودجه بدون افزایش مالیاتها است‌به کنگره بقبولاند یاخیر.

نیکسون روز جمعه گذشته با«وتو»کردن قانونی که برای اولین بار انتصاب مدیرکل‌بودجه ومعاون اورابه تایید مجلس‌سنا واگذارمیکرد دربرابر کنگره قدرت‌نمائی کرد. اگر دو مجلس امریکا علیرغم مخالفت نیکسون این قانون را با اکثریت دوسوم آراء تصویب‌کنند تصور نمیرود‌که رئیس جمهوری امریکا دراین ماجرا به‌تسلیم‌تن‌دردهدو باین ترتیب بحران جدیدی در باره مسائل مربوط به قانون اساسی بوجود خواهد آمد.

اگر ماجرای واترگیت بسرعت فیصله می‌یافت دورنمای آینده اینقدر تاریك بنظر نمی‌رسیدولی تحقیقات کمیسیون ویژه سناکه بتازگی آغازشده وجریان‌آن‌مستقیما بعنوان «شوواترگیت» از تلویزیون پخش میشود. هفته‌ها بلکه ماه ها طول خواهد کشید و اسرار تازه‌ای ازاین ماجرای عجیب فاش خواهدشد.

نیکسون تاکنون در برابر حملات مخالفان خودایستادگی کرده‌ولی معلوم نیست تاسه سال‌و نیم دیگرکه بپایان دومین‌دور ریاست جمهوری‌اش‌باقی مانده طاقت مقاومت خواهد داشت یا خیر ؟

عبور از پنج قاره

از : فرانس سوار

جنجال آزادی سقط جنین در فرانسه

گروهی از تظاهرکنندگان‌برای آزادی سقط جنین در فرانسه، شعار آنها اینست : باید سقط شود.

وزیر دادگستری فرانسه در روز سه شنبه ۱۵ مه در مجلس سنای آن کشور اعلام کرد که دولت مصمم است دراسرع اوقات لایحه قانونی درباره سقط جنین تقدیم پارلمان نکند.

ظاهرا قراراست در این‌لایحه قانون منع سقط جنین که درسال ۱۹۲۰ بتصویب رسیده ، ملغی گردد. طبق قانون سال۱۹۲۰عمل سقط جنین جرم شناخته شده و در حال حاضر زنی که جنین خود را سقط کند و پزشك یا هرکس دیگری که مبادرت به این عمل کند و زن باردار را درانجام مقصودش یاری دهد ، مجرم شناخته میشود.

لیکن سالها است که انجمن‌ها و دسته‌های مختلفی برای مبارزه با این قانون و آزاد ساختن‌سقط جنین در پاریس و سایر شهرهای فرانسه تشکیل شده وحتی دراین اواخر دست‌بتظاهرات دامنه‌داری زده‌اند .

زیرابعلت ممنوعیت سقط جنین درفرانسه ، زنان فرانسوی که قادر به تامین مخارج رفت‌وآمد خود به لندن‌و پرداخت حق‌العمل پزشك باشند بلافاصله سوار هواپیما شده و پس از مراجعه به پزشکان انگلیسی و سقط جنین پس از بیست‌و چهارساعت توقف در لندن دوباره به فرانسه باز‌ـ میگردند چه سقط جنین به موجب قانون در انگلستان آزاد است. این مسافرت های بیست و چهار ساعته زنان فرانسوی به انگلستان بقدری عادی و رایج شده که مامورین گمرك فرودگاه لندن وقتی چشمشان به‌زنی بدون چمدان می‌افتد که‌از هواپیماپیاده میشود فوراچشمکی بهمدیگر ردو بدل میکنند و بدینطریق به همکارانشان می‌فهمانند که آن‌زن صرفابمنظور سقط جنین‌بانگلستان آمده است.

زنان ثروتمند فرانسوی که‌می‌توانند جوابگوی حق‌العمل کلان پزشکان فرانسوی باشند که در خفا و بطور غیر قانونی مبادرت به سقط جنین میکنند طبعا به‌آنان مراجعه خواهند کرد، ولی‌سایر زنان که‌اکثریت‌را تشکیل میدهند، نه قدرت مسافرت به انگلستان و نه بضاعت مراجعه به پزشکان فرانسوی را دارند ، برای سقط جنین به وسائل مختلف و نزد افراد غیر مسئول و ناواردی‌نظیر پیرزنان دربان و امثال آنها مراجعه میکنند ، نتیجتا دچار عفونت موضعی شده و از این‌راه سالی چندین هزار زن فرانسوی طعمه مرگ می شوند . از اینرو دسته‌ها و جمعیت‌هائی برای‌لغو قانون سال ۱۹۲۰ تشکیل گردید و اعلامیه‌هائی که اکثرا چندین پزشك آنها را امضاء کرده‌اند تهیه و نزد مقامات مسئول دولتی فرستادند .

اخیرا در «گرنوبل» خانمی پزشك که زنی‌راسقط جنین کرده بود، به دادگاه جلب شد و هردو را به زندان و جریمه محکوم کردند .

براثر صدور حکم دادگاه ، تظاهرات عمومی‌آغاز گشت‌وقرار بود روز جمعه گذشته ضمن تظاهرات پرشور زنی در انظار عمومی سقط جنین کند، ولی بنابر وساطت بعضی مقامات تظاهر ـ کنندگان از اجرای این برنامه خودداری کردند .

رئیس کنفدراسیون سندیکاهای پزشکی فرانسه به جانبداری از جمعیت طرفداران آزادی سقط جنین برخاسته و روز چهارشنبه صبح طی یک کنفرانس‌مطبوعاتی گفت :

«سقط جنین یک عمل پزشکی است».

و بدینوسیله خاطرنشان ساخت همانطور که هیچ مقامی حق‌ندارد از عمل آپاندیسیت جلوگیری کند حق جلوگیری از عمل سقط جنین را هم نخواهد داشت از طرفی حزب سوسیالیست یک‌طرح‌قانونی تهیه و پیشنهاد کرده مبنی‌براینکه پزشکان متخصص میتوانند تا هفته دوازدهم بارداری به صرف تقاضای زن و درفاصله سه‌ماهگی تا ششماهگی با گواهی یک نفر پزشک مبادرت به سقط جنین کنند .

طبق بررسی‌هائی که بعمل‌آمده هشتاد و یک درصد از پزشکان خانوادگی با اصلاح قانون منع‌سقط جنین مصوب سال ۱۹۲۰ موافقند . پزشکان‌دهات و شهرك ها از طرفداران‌پروپا قرص آزادی سقط جنین می باشند .

مخالفت پزشکان

اکثریت نسبی پزشکان یعنی ٤۸ درصد آنان با آزادی بی قید وشرط سقط جنین‌مخالفند و معتقدند فقط در مواردی که سلامت مادر در خطر است ویا احتمال نقص وبیقوارگی جنین میرود و یا بارداری بر اثر تجاوز بوده و نظایر آنها باید سقط جنین صورت گیرد ودر غیراین موارد ممنوع‌خواهدبود.

بهرحال هیئت وزیران‌فرانسه در همین ماه لایحه قانونی در باره اصلاح قانون ممنوعیت سقط جنین تقدیم پارلمان می کند و نمایندگان قبل ازپایان اجلاسیه فعلی به‌آن‌رای‌خواهند داد ، ولی باحتمال‌قوی‌رای‌گیری نهائی در پائیز امسال صورت خواهد گرفت زیرا لایحه بعد از تصویب پارلمان به مجلس سنا خواهد رفت نخست وزیر فرانسه امیدوار است قبل از پایان سال باین موضوع که بصورت یك مسئله اجتماعی بسیار جدی برای ملت فرانسه و دولت وپارلمان مطرح شده خاتمه داده شود .

این مسئله به فردفردمردان وزنان فرانسوی ارتباط دارد . مفهوم باطنی وعمقی آن دادن حق زندگی یا ندادن آنست.در اینجا مسئله وجدان فردی‌برای هرکس مطرح است که درعین حال به زندگی دسته جمعی و به تعادل جامعه و آینده ملت فرانسه مربوط میگردد.

طرح هائی که‌فعلا مطمح‌نظر قرار گرفته ودر مرحله‌آمادگی است جنبه های مختلف‌دارد‌که یکی ازآنها آزاد کردن‌مقررات سقط جنین و دیگری کوشش وتلاش در راه اجرای برنامه ضد بارداری است.درانگلستان توسعه ضدبارداری ، تعدادسقط جنین را باوجود قانونی بودن آن به میزان قابل ملاحظه‌ای کاهش داده است . (سالانه از نهصد هزار نفر به صد هزار نفر رسیده)ولی در فرانسه‌تعداد سقط جنین از سالانه‌چهارصد هزار به نهصد هزار افزایش یافته که تماما بطور محرمانه صورت گرفته است .

دولت فرانسه بموازات این‌دو عمل تصمیم دارد درلایحه‌ای که تقدیم پارلمان میکند ، کمك‌های تصاعدی برای خانواده‌ها در نظر بگیرد و شرایط زندگی مادران مجرد و همچنین کمك بموالید را بهبود بخشد .

راست است که امروزنظرات تازه‌ای در باره کنترل موالید و محدود ساختن جمعیت در کشورهای صنعتی ابراز شده که باید در باره‌اش بحث شود ولی آنچه مسلم است کشوری مانند فرانسه نه فقط برجمعیت بشمار نمی آید بلکه برای پیشرفت خود و بمنظور تعادل جمعیت احتیاج به تعداد کثیری موالید دارد . در حال حاضر کثرت موالید در خانواده‌های کار گران مهاجر است که از سایر کشورها برای پیدا کردن کار به فرانسه‌مهاجرت کرده‌اند و کسی آنهارانه مجبور ونه‌دعوت کرده که در این‌کشور اقامت کنند .

هیچکس تحت چنین شرایطی نمیتواند مطمئن باشد که کدام‌راه حل بهتر و شایسته تر وکدامیك صحیحتر و عادلانه تر است .

بهمین دلیل است که دولت فرانسه بتمام نظرات و عقایدی که ابراز شده یا میشود توجه خاص مبذول داشته و امیدوار است بتواند از مجموع آنها یک لایحه قانونی جامع و صحیحی تهیه و تقدیم پارلمان کند .

بنابر این طرحی که دولت‌در دست تهیه دارد مجموعه‌ای از پیشنهادات مفید است که‌به‌مجلس نمایندگان و سنا تقدیم میکند .

سپس از نمایندگان و سناتورها دعوت میشود که لایحه را به بحث بگذارند و در باره آن‌عقیده خود را ابراز دارند و بعنوان نمایندگان ملت مسئولیت را بعهده بگیرند .

پارلمان آزادی کامل خواهد داشت تا لایحه دولت راطبق‌نظر خود اصلاح و یا آنرا عوض‌کند چون موضوع سقط جنین و قضاوت درباره آن جنبه نظری و فردی دارد و یک مسئله‌سیاسی نیست لذا رئیس دولت قصددارد برای‌نمایندگان دسته اکثریت تقاضای آزادی رای بکند .

کشتار آبله در هند

کلکته ـ آبله در هند کشتار میکند . بطوریکه مقامات پزشکی گزارش کرده‌اند ، در ماههای اخیر حداقل صدها نفر از بیماری آبله جان سپرده‌اند و عده زیادی دیگر درخطر مرگ از این بیماری هستند.

بطوریکه کارشناسان بهداشتی بین‌المللی تخمین میزنند ممکن است در سال جاری در حدود ۳۰ هزار نفر در کلکته و بنگلادش از بیماری آبله جان سپرده باشند .

جایزه « امی » برای لورنس اولیویه

لوس‌آنجلس ـ لورنس‌اولیویه هنرپیشه پیر و معروف انگلیسی که با بازیگری در نقش‌های قهرمانان داستان‌های شکسپیر به شهر ت‌رسید ، جایزه سینمائی «امی» را بعنوان بهترین هنرپیشه سال ربود. هنرپیشه زن که‌این جایزه‌نصیبش شد ، جولی‌اندروس است .

این جایزه را «اولیویه» بمناسبت بازی در فیلم «سفر طولانی درشب» که‌داستان آن‌نوشته‌جین اونیل است‌دریافت داشته است .

برنامه اول

سه‌شنبه
۱۸ـ۰۰ اخبار
۱۸ـ۰۵ روستائیان
۱۸ـ۳۵ برنامه کودکان
۱۹ـ۰۰ اخبار شبکه‌وشهرستانها
۱۹ـ۱۵ رازیقا
۱۹ـ۴۴ اخبار ورزشی
۱۹ـ۵۵ اتاق ۲۲۲
۲۰ـ۳۰ اخبار
۲۰ـ۵۵ موسیقی بین‌المللی
۲۱ـ۳۰ هفت شهر عشق
۲۲ـ۱۵ فیلم سینمائی (در یک صبح تابستانی)
۲۳ـ۴۵ بیست‌وچهارساعت

نیمروز چهارشنبه
۱۲ـ۵۸ سلام شاهنشاهی
۱۳ـ۰۰ اخبار
۱۳ـ۰۵ البورتویست
۱۳ر۳۰ موسیقی ایرانی
۱۴ر۰۰ دوردنیا
۱۴ـ۳۰ اخبار

برنامه دوم

سه‌شنبه
۱۸ـ۰۰ اسلاید و موسیقی روز
۱۸ـ۳۰ مسابقه فوتبال بین تاج و چلسی
۲۰ـ۰۰ اخبار کوتاه
۲۰ـ۰۵ آقای دکتر (قسمت‌اول)
۲۰ـ۳۰ استادان موسیقی
۲۱ـ۰۰ انسانها و مکانها
۲۱ـ۳۰ اخبار
۲۲ـ۰۰ همسران و دختران «آخرین قسمت»
۲۲ـ۴۵ موسیقی کلاسیک
۲۳ـ۱۵ فیلم بحران

تلویزیون آموزشی

قسمت دوم برنامه سه‌شنبه
۱۷ـ۰۰ طبیعی چهارم
۱۷ـ۲۵ شیمی سال پنجم
۱۷ـ۵۰ زنگ تفریح
۱۸ـ۰۰ فیزیک سال ششم
۱۸ـ۲۵ جبر سال چهارم
۱۸ـ۵۰ پاسخ به پرسش‌های فیزیک
۱۹ـ۲۰ عربی ششم ادبی
۲۰ـ۰۰ پاسخ به پرسش‌های
۲۰ـ۱۹ زنگ تفریح
۲۰ـ۳۰ تدریس ترسیمی ورقومی
قسمت‌اول برنامه چهارشنبه
۱۳ـ۳۰ ترانه‌ها و چشم‌اندازها
۱۴ـ۰۰ سلام شاهنشاهی
۱۴ـ۰۵ زبان انگلیسی
۱۴ـ۲۰ شیمی ششم
۱۴ـ۵۰ علوم پنجم دبستانی
۱۵ـ۰۵ گرامر انگلیسی
۱۵ـ۲۰ شناخت حرفه و فن
۱۵ـ۴۵ زنگ تفریح
۱۶ـ۰۰ هندسه ومخروطات‌ششم
۱۶ـ۳۰ فیلم داستانی

شاه زیدی :
درانجمن قلم

ترانه‌های چاله‌میدانی مدروز شده‌است

چندروز قبل آقای شاه‌زیدی در یکی‌ازجلسات انجمن‌قلم درباره «ترانه‌سرائی در ایران »سخنرانی کرد.

ماآغازترانه‌سرائی را درایران از زمان‌زرتشت می‌شناسیم‌که درزمان باربدو نکیسابه‌اوج رسیده است. پس‌از زمان‌زرتشت‌وتسلط اعراب ترانه‌سرائی درایران شکل تازه‌ای یافت ووسعت بیشتری‌گرفت تاآنجاکه‌به قرن حاضر می‌رسیم وترانه سرایانی چون شیدا، عارف ،عشقی، ملك‌الشعرای بهار،امیر جاهد، دکتر نیر سینا، رهی‌معیری، وسیمین‌بهبهانی پدید می‌آیند.

شاه‌زیدی ضمن اظهار تاسف از وضع‌نابسامان ترانه‌سرائی در ایران‌گفت کارترانه‌سرائی بدست ترانه سرایان مابه جائی رسیده‌است که‌میخوانند:

«وقتی که توپ گرد وزمین هم دراز
بچه ها گل بزنین تو دروازه »

سپس نامبرده گفت :ترانه های ما چهار عیب اصلی‌و کلی را دارا هستند:

زبان چاله میدانی

اولین عیب‌ترانه های مابیان لهجه های‌خودمانی است که بجرات میتوان‌گفت بیشتر به زبان «چاله میدانی» هاشباهت دارد تا زبان معمول فارسی مثل کلمات اون، بهت، چشات ، مث، مصب، یهو و کلمات مشابه اینها که‌موجب تخریب زبان ادبی ما شده‌و اصل واژه ها را از میان‌مردم‌و مخصوصا‌نسل جوان از یادبرده‌است.

۲ـ دومین‌ضعف ترانه های ما تلفیق ترانه‌های فارسی با آهنگ های خارجی‌و مخصوصا غربی‌است، باتوجه به‌این‌که کلمات‌فارسی خودبه تنهائی‌موزون و دارای استقلال خاصی‌است چون باآهنگ‌های‌غربی وغیرایرانی بیاید معناو مفهوم فارسی خود را از دست میدهد.

۳ـواما بسیاری از ترانه‌های ما از اخلاق عمومی و فرهنگ ایرانی بدور است. مثلادختری با آمونواله فریاد میزند‌که بی‌شوهر مانده‌است .

«همه دخترون عروس‌بشن ، مو بمونم زارونالون»

در صورتی‌که هنوز تربیت خانوادگی ایرانی به آن درجه تنزل نکرده است‌که دختران ما از بی‌شوهری فریاد سردهند و یاخانواده ها مجبورباشند که‌ترانه جلف و سکسی‌آقای منوچهررا که‌میگوید: «ماهی عشقمون هنوز چون داره »را بشنوند بهرحال این ابتذال و سکس‌گرائی در ترانه‌ها درشان‌ملت مانیست.

۴ـاین همه ابتذال‌وعدم توجه به اصالت ترانه ها موجب آن شده‌است‌که ما اصولا ازبیان مضامین عالی برخوردار نباشیم یاترانه های بی‌ربطی داشته باشیم، برای نمونه به ترانه خانم الهه در جشن سالگرد رادیو اشاره میکنم که میخواند:

«چه شب تارو بدبختی است »

ویا آنکه در حضوریکی از میهمانان عالیقدر ایران‌که از کشور پاکستان‌به کشورما سفر کرده‌اند ترانه «کارون،گارونه »رابزبان ارمنی بخوانند. این جای نهایت تاسف است‌که حتی مناسبت اجرای ترانه هابنابه موقعیت‌موجود در نظر گرفته نمی‌شود. گرچه هنوز آثار خوبی در زمینه ترانه موجود است اما بیم آن میرود‌که ترانه های مبتذل‌روزافزون، موجودیت‌ترانه های اصیل رابه نابودی سوق‌دهد.

نمایشگاه آثار مافی درپاریس

خوشنویسی با«مافی» تولدی‌دوباره‌یافته‌است

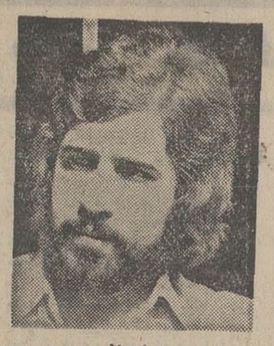

رضا مافی

«میشل تاپیه»

رضامافی نقاش ایرانی که خوشنویسی را در نقاشی‌معاصر ایران بکار گرفته است اخیرا نمایشگاه موفقی در «گالری سیروس» خانه ایران درپاریس داشته است .

«میشل تاپیه» منتقد فرانسوی نقدی برآثار او نگاشته است که میخوانید .

در این‌زمانه که دیگر مسئله نقاشی را تصویر وبهانه های تصویر حل نمی کند بلکه‌نقاشی دست‌آویز های خود را در فضا هائی ساخته ازعلامت هاجستجو میکند،صورت‌مجموعه هائی که بطرزی زیبا شناسانه وصف شده‌اند ، در چنین زمانی کار مافی درمیان آنچه‌درهنر امروز بوقوع می‌پیوندد و حدی متعالی را در بر میگیرد جائی‌طبیعی‌را اشغال می‌کند .

این نقاش جوان ایرانی ، از یك طرف شناخت های‌عمیقی از خوشنویسی سنتی دارد که میتواند این هنر را در ادامه‌اش به‌زیباشناسی «دیگری» امروزی کند و با معیار های امروزین ارائه‌اش نماید .

چنانچه این حالت مثلابرای بسیاری از هنرمندان بزرك ژاپونی‌که به‌جهان تعلق‌یافته‌اند وجود داشته‌استو برای‌دیگران منجمله ایران ، تونس ، حتی مصر و کشور های دیگری که این راه دوگانه را داشته‌اند ، راه تصویر (که دیگر اشباع‌و کهنه و قدیمی شده)و راه‌دیگر که هنر علامت ها است (که برعکس پیشرفته ، توصیف‌زیبا شناسی فضاهائی است به‌عنوان مجموعه‌های هنر که، به‌شکلی دیگر گونه قدیمی و پیش پا افتاده است) در نسل جدید نقاشان تهران که چند سالی است عده‌ای‌از شخصیت‌هاهنری حیرت‌انگیز درمیان آنها در سطح‌جهانی می‌شناسیم ، مافی جوان ترین آنها است اما با «شناخت‌هائی که امکان یك تحول را در قلمرو «طبیعی»نوید و اطمینان میدهد، که این‌قلمرو «طبیعی» در هنر ، خود بسیار کمیاب است و بندرت بدست می‌آید و حفظ می‌شود . درعین حال هنری اصیل و بنیانی‌است که خارج‌از آن هیچ‌چیزبطرزی زیباشناسانه مقاومت‌نمیکند و نمی‌پاید مافی یك «نقاش»است و هیچ‌چیز مهمتر از این نیست که در ضمن در برابر تعداد آماری آنچه که «هنرمند»نامیده میشود کار او گویای صفت خویش‌و مرغوبیت خویش‌است. برای او این امکان هست که‌به بالاترین درجه در جریان‌نقاش امروز دست یابد و در این‌معنی «مافی» در حال حاضر باایده‌آل خیلی فاصله ندارد . پس به عنوان آماتورهای هنر(منظور خواستاران هنر است) این پیشنهاد های جادو کننده‌اش‌را تعقیب کنیم .

جواد اقبال

تازه چه خبر؟

دوربین گران قیمت

اخیرا یک هنرپیشه‌کارگردان سینمای فارسی که ضمنا تهیه کننده نیزمیباشد دوربین گران قیمتی خریده است‌که صدای هنرپیشگان بهنگام فیلم برداری ضبط میشود . اولین بار است‌که این‌دوربین در ایران مورد استفاده قرار می گیرد ولی بعنوان‌معترضه باید گفت اکنون در کشور های خارجی‌به صدا برداری خارج از صحنه فیلم برداری اهمیت بیشتری میدهند چون عقیده دارندصدا اینطوربهتر ضبط می شود .

روخوانی تئاتر

تابحال‌آثارتئاتری نویسندگان بزرگ جهانی با بازیگری اجرا می شد که درتلویزیون یا در تالار ها شاهد آن بودیم ولی بناست مقداری‌از این نمایشنامه ها در واحد نمایش بصورت روخوانی اجرا شود بدین ترتیب که هنرپیشگان بجای بازیگری دور یک میز نشسته و یا گروه ها وبازیها را از روی متن هائی که در دست‌دارند اجرا کنند معتقدم‌بدینگونه‌فکر نویسنده و قصه بهتر وکاملتر القاء می شود .

رادیو دریا

امسال «رادیو دریا» برنامه مخصوصی را که سال‌قبل با استقبال مسافرین دریا و ساحل‌نشینان روبرو شد از روز پانزدهم خرداد شروع بکار میکند.

برنامه رادیو دریا از ساعت ۷ر۰ صبح تا ۱ر۰ بعداز نیمشب ادامه دارد . در این‌برنامه که هیجده ساعت بطول می‌انجامد ۳۴۹ دقیقه موسیقی ایرانی ، ۶۱ دقیقه اخبار ، ۶۰ دقیقه ریرتاژ و گفتار و ۶۱۰ دقیقه موسیقی غربی پخش خواهد شد.

تازه‌های ادب

ژاله کاظمی

«تازه‌های ادب» نام یک برنامه جدید تلویزیونی است‌که بزودی آنرا خواهیم دید . تهیه کننده و نویسنده این برنامه که حاوی رویدادهای ادبی ایران وجهان‌است خسرو سمیعی می‌باشد و ژاله کاظمی آنرا اجرا خواهد کرد.

چوب

رضا علامه‌زاده که فیلم های قدیر و فدائی را در یک زمینه تجاری ساخت در سازمان رادیو تلویزیون ملی ایران فیلمی آماده کرده به نام چوب که دو ساعته است و هنرپیشگان آن از گروه شاگردان‌مدرسه عالی‌تلویزیون و اهالی مازندران میباشند ، در حال حاضر مراحل‌مونتاژ فیلم که پرهنرپیشه‌ترین فیلم تلویزیونیست بپایان رسیده و صدا برداری آن شروع شده است برای موسیقی این فیلم از همان آهنگ‌های محلی استفاده شده است .

درهفته ایران باستان

اولین کسی که سکه بنام خود زد

در مراسم «هفته ایران باستان» دکتر آبکاریانس ضمن سخنرانی درباره «سکه‌های اشکانی» گفت :

ـ طبق آخرین‌تحقیقات «ولسکی» دانشمند لهستانی در سال ۲۷۴ قبل از میلاد ساکنین سرزمین پارتی شخصی بنام آرشاک را به پیشوائی خود برگزیدند ـ این تاریخ‌تاسیس سلسله اشکانی‌است ـ و از قرار معلوم‌نخستین پادشاهان اشکانی تماما ارشاک‌نام‌داشته‌اند.

ـ چهار سال پیش‌در شمال شرق ایران در یک دهکده مابین‌بجنورد و گنبدقابوس گنجینه‌ای مربوط به دوران اشکانی پیدا شد که درنوع خود بی‌نظیر بود و موجب حیرت دانشمندان و سکه شناسان شد البته در زمانهای مختلف گنجینه بسیاری از جمله گنجینه‌ای شامل بیست هزار سکه‌اشکانی ومسکوک در گنبدقابوس را میتوان نام برد ولی گنجینه اخیر از لحاظ انواع مختلف سکه بی‌نظیر بوده و به طبقه‌بندی سکه‌های این دوره‌کمک بسیار کرده است .

مشخصات‌سکه‌های دوره اشکانی

روی سکه‌های اولیه این دوره نام ارشاک نوشته شده است و کلمه پادشاه در آنها به چشم نمیخورد این امر ثابت میکندایشان به عنوان رئیس «قبیله آپارنی» شناخته میشدند نه پادشاه . و اما لقب پادشاه از زمان مهرداد اول بر روی سکه‌ها دیده میشود.

ـ روی این سکه‌ها سر یک شاهزاده دیده میشود که کلاهی مخصوص به شکل باشلق که به کلاه ترکمنهای امروزی شبیه است دیده میشود و پشت سکه آدمی روی چهارپایه بطرف چپ نشسته و تیرکمانی در دست دارد . در تعدادی از سکه‌ها آدمها بر روی چهارپایه نشسته‌اند که آنها را چهارپایه‌نشین میگویند .درتعدادی دیگر بر روی کرسی نشسته‌اند کرسی‌نشین و تعدادی هم برروی صندلی نشسته‌اند که آنها را صندلی‌نشین میگویند.

پشت سکه در اطراف صندلی یا کرسی و چهارپایه به ترتیب‌نوشته شده است «ارشاک» و یا «ارشاک خودمختار»

در یک قسمت دیگر از سکه ها همان چهره‌ها بر روی سکه‌وجود دارد که بطرف چپ نگاه میکند و پشت‌سکه درمقابل‌آدم‌چهارپایه‌نشین نوشته‌ی دیگری مشاهده میشود که بر روی سکه‌های بعد از این نیز می‌بینیم که شاید این علامت محل و یا مکانی است که سکه در آنجا ضرب شده بهرحال بز روی این علائم اختلاف نظر فراوان وجود دارد .

پیدایش کلمه شاه بر روی سکه‌ها

کلمه شاه را برای اولین‌بارروی سکه‌های مهرداد اول می‌بینیم که برای اولین‌بار نام خود را بر سکه‌ها ضرب کرد ، در این‌سکه‌ها دریکرو همان‌تصویرها سروگردن است . و در روی دیگر آدم چهارپایه نشین است که دراطراف آن نوشته شده است مهرداد اول‌ـ شاه بزرگ .

مهرداد بعد از ضرب این سری سکه یکنوع سکه دیگر ضرب کرد که بر روی آن به لاتین نوشته بود «فیلهلن» یعنی دوستداریونان و در یک سوی این سکه‌ها نیز تصویری از هرکول یکی‌از خدایان یونان دیده میشود.

بعد از دوره سلطنت مهرداد ، عناوین جدیدی روی سکه‌هایافت میشود ازجمله شاه بزرگ‌اشکانی‌ـ از نسل خدایان‌و اسامی شهرهای مختلف .

از جمله نوشته‌های جالب سکه های این دوره سکه‌های مربوط به اردوان اول است که نوشته شده ارشاک پادشاه بزرگ و دوستدار برادر خود (که منظور مهرداد اول است)ودوستدار یونانیها (فیلهلن)

در زمان مهرداددوم انقلاب‌جدیدی که تا این زمان در دو طرف صندلی پشت سکه حک میشود در چهار طرف حکاکی شده و «شاه عادل» ـ «برجسته‌ونامی» ـ «بانی خیر» و از این قبیل کلمات بچشم میخورد در یک سری از سکه‌های مهرداد دوم بر روی تصویر سکه تاج مزینی دیده میشود که همان تاج را سه قرن بعد برسر اردشیر بابکان می‌بینیم که از این زمان لقب شاه شاهان نیز بر روی‌سکه‌ها حک شده است ، تا آنجا که از طبقه‌بندی سکه‌ها بعمل آمده به این نتیجه رسیده‌اند که اگروجود تیرداد در تاریخ اشکانیان حقیقت داشته باشد باید پنداشت که ارشاک اول دوره‌کوتاهتری داشته وتیرداد جانشین‌او بودوسکه‌هائی را که به ارشاک اول مربوط دانسته‌ایم بایدبه‌تیردادنسبت‌داد و بالنتیجه این شاه اولین کسی است که سکه زده است .

ناشران کتب جنسی طرد شده‌اند

عطفت به مندرجات شماره ۱۴۰۹۶مورخ ۲۲ر۲ر۵۲ آن روزنامه تحت عنوان «شبکه وسیع توزیع کتب سکسی» و « ناشر کتاب اسرار مگو محکوم شد » باید باطلاع برساند که ناشران و کتاب فروشان تهران برای اتحادیه شناخته شده هستنداتحادیه مخصوصا بعد از انتخابات جدید و تشکیل اتاق اصناف سعی خود را بکار برده که اشخاص مشکوک و بی ـ صلاحیت را بخود راه ندهد وکسانیکه مرتکب‌چنین اعمال خلاف دین و اخلاق‌شده‌اند و از این راه سود هائی می برند و حتی بیم دارند که نام خود را روی جلد کتاب بکذارند نه ناشر هستند و نه کتابفروش ، اینها عو مل سود جوئی هستند که مانند دزدان شبانه و در کارگاه های مخفی دست باین عمل ننگین زده و اخلاق اجتماعی را لکه دار میسازند و گرنه ناشران و کتابفروشان عضو این اتحادیه هر کتابی راکه چاپ کنند نام خود را با نام مولف و مترجم روی جلد کتاب با کمال وضوح درج می کنند زیرا از مطالب و محتوای آن آگاهی کامل دارند که علاوه بر اینکه برخلاف اخلاق و شئون صنفی نیست بلکه راهنما و رهبر خوانندگان بسوی علم و دانش و فرهنگ و اخلاق است ، لذا اتحادیه ناشران افرادی را که دست به‌چاپ و نشر کتاب های برخلاف اخلاق اجتماعی‌میزنند عضو خود نمی داند و نخواهد دانست .

اتحادیه ناشران و کتاب فروشان با سعی و کوشش و مراقبت کامل در صدداست که چنین افرادی رابهرطریق که ممکن باشد شناخته و آنان را به جامعه و مقامات مسئول معرفی نماید .

جواد اقبال

در مرکز اتمی دانشگاه

یازدهمین دوره کاربرد رادیو ایزوتوپ ها در علوم ـصنایع ـپزشکی و کشاورزی از تاریخ ۱۹ خرداد ۱۳۵۲ به مدت چهار هفته در مرکز اتمی دانشگاه تهران برگزار میگردد .

شرایط داوطلبان :
۱ـ دکتر در علوم ـپزشکی ـداروسازی و دندانپزشکی
۲ـ مهندس فنی و کشاورزی
۳ـ لیسانسیه در علوم کشاورزی

داوطلبان میتوانند برای کسب اطلاعات بیشتر حداکثر تا تاریخ دهم‌خرداد ۵۲ بدبیرخانه مرکز اتمی دانشگاه واقع در امیرآباد شمالی مراجعه فرمایند .

۴الف ۸۱۸۶ دبیرخانه مرکز اتمی دانشگاه‌تهران
آ ـ ۱۳۶۴۲

چی دوست دارین؟

هرکس برای مطالعه یك‌چیزی دوست‌داره
بعضی‌ها داستان ـ گروهی‌رپرتاژوجمعی
مقالات علمی ، عده‌ای‌اخبار داغ هنری‌و..

اطلاعات بانوان شماره‌مخصوص خرداد

برای تمام سلیقه‌ها مطلب خواندنی دارد
باضافه تابلوهای نفیس رنگی‌وعکس‌های
بزرك هنرمندان محبوب .

شماره مخصوص خرداد اطلاعات بانوان
با صفحات اضافی و بدون افزایش قیمت منتشر شد

KOMATSU
با تکنیك برتر و استحکام بیشتر

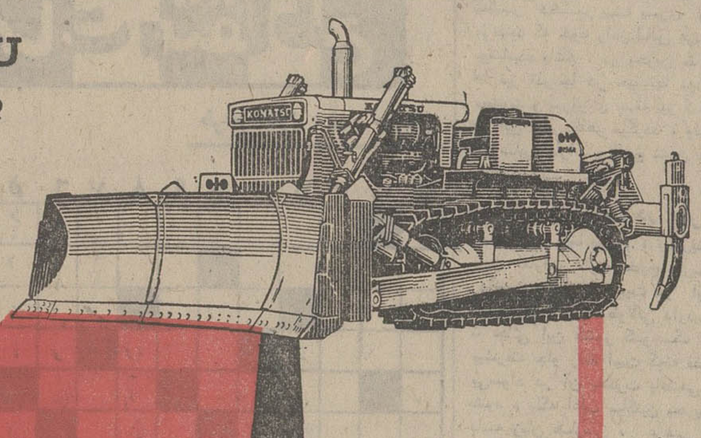

بلدوزر کوماتسو
دی ۱۵۵ آ

بقدرت ۳۲۰ اسب
با گریبکس اتوماتیك یادنده‌ای

نماینده انحصاری در ایران . شرکت هاماراگ با مسئولیت محدود
تهران ـ خیابان تخت طاوس شماره ۵ ساختمان آرك
لفنهای ـ ۹۹ ـ ۸۳۳۲۹۸ و ۲۶ ـ ۲۵ ـ ۸۳۲۱۲۴

ازفردا صبح فقط در سینما حافظ (نمایشگر آثار ممتاز سینمای هند)

«راجندراکومار» محبوب‌ترین هنرپیشه‌سینمای هند برای اولین بار در دو نقش متضاد بهترین بازی دوران هنری‌خود را ارائه‌داده است ... فیلمی که‌رکورد فروش کلیه‌فیلمهارا درهندوستان‌شکسته‌و اینك تهران در انتظار نمایش آن است .

خلیج فارس

-۳۴-

ع. مسعودی

در دوران سربلندی و شکوه

موقعیت طبیعی، جغرافیائی و تاریخی بحرین

درکناره های جنوبی خلیج‌فارس، بعدازکویت ساحل عربستان‌سعودی وبندر مهم دهران مرکز صدورنفت سعودی پیش می آید و بعد به مجمع‌الجزایر بحرین میرسد ، بحرین را ۳۳ جزیره کوچک و بزرگ تشکیل میدهد که کرانه شرقی آن به عربستان سعودی نگاه میکند وکرانه غربی به شبه جزیره قطر متصل میشود ، بدین ترتیب بحرین بادوهمسایه در دو گوشواره کشور مرز مشترک‌دارد.

مساحت کلی مجمع‌الجزایربحرین را ۶۴۰ کیلومترمربع‌برآوردکرده‌اند وجمعیت فعلی آن بالغ بر دویست وبیست هزار نفر است .

کشوری است پیشرفته ، دارای اراضی حاصلخیز و باغات نخل ونوعی از میوه که در مناطق گرمسیری بدست می‌آید . زمین های حاصلخیز آن نیز تحت تاثیر گرمای شدید تابستان غیرقابل استفاده میگردد .

بحرین‌دارای‌چشمه‌سارهاوقنوات آب شیرین است لکن به استفاده از آبشور دریا نیز نیاز دارد بهمین جهت بهره‌برداری کارخانه تصفیه آب دریا ، مورد کمال‌توجه حکومت میباشد .

هیچگونه محصول قابل صدور ندارد و حتی خرمائی که درداخل کشور بدست می‌آید تکافوی احتیاجات داخلی را نمیکند ومانند سایر امارات خلیج فارس قسمت اعظم مواد خوراکی بحرین‌ازخارج وارد میشود، فقط درفصل‌زمستان مقداری از سبزیجات مورد نیاز کشور بدست می‌آید.

یگانه منبع درآمد ملی بحرین ، نفت است. آنهم نه به مقداری که دیگر شیخ‌نشین‌ها و کشورهای ساحلی خلیج فارس دارا میباشند، بلکه ذخائر نفتی در این کشور باتلاش زیادی که برای حفر چاه شده و در حدود شصت حلقه‌چاه حفر گردیده ، فقط از چند حلقه چاه نفت بیرون می‌آید آنهم به میزانی نمیرسد که نفت خام قابل صدور داشته باشد ، بلکه در پالایشگاه بزرگی که ساخته شده نفت چاههای داخلی تصفیه میشود ومازاد براحتیاج داخلی بخارج صادر میگردد .

درآمد دیگر بحرین از پالایشگاه است که نفت مستخرجه عربستان سعودی را تصفیه میکند واز این محل هرسال میالغی‌دریافت‌میدارد. محصول آن قسمت از چاههای نفت عربستان که به بحرین نزدیک میشود ،بوسیله لوله‌زیرآب میرود ودرخاک بحرین‌سراز آب‌بیرون میکشد وداخل مخازن نفت‌میگردد وپس از تصفیه بوسیله نفت‌کش‌ها بخارج فرستاده میشود .

بنابراین حکومت بحرین از دو ممر یکی نفت خام داخلی‌که‌تصفیه میشود ودیگری تصفیه مواد نفتی عربستان مایداتی اکنون معادل دوازده میلیون لیره بدست می آورد و براین عایدات باید حقوق گمرکی رانیز اضافه کرد ، کتصور نمیرود از شانزده میلیون لیره در سال تجاوز کند . بالاترین حقوق گمرکی از صدی ۱۲ بیشتر نیست که این میزان حقوق گمرکی از مشروبات الکلی ودخانیات‌واجناس لوکس گرفته میشود والا حقوق متداول گمرکی خیلی کاهش می یابد و درباره مواد غذائی ، عوارضی بسیار نازل اخذ میگردد وقسمتی بدون حقوق گمرکی وارد میشود .

حضرت‌شیخ‌عیسی‌بن سلمان‌آل‌خلیفه.

این سه منبع درآمد که عبارت از نفت خام داخلی ، تصفیه نفت عربستان و حقوق گمرکی است بودجه عمومی مملکت را تشکیل میدهد . هیچگونه مالیات وعوارض دیگری وجود ندارد واین درآمد ملی‌بمصرف‌ساختمانها،راهسازی‌ها، امور شهری و عمران و آبادی و پلیس میرسد که بطور قطع بیش ازنیمی از درآمد ملی، فقط صرف آموزش و پرورش و بهداشت عمومی میشود که در این دو قسمت حکومت منتهادرجه کوشش و فعالیت و علاقه دارد که این خدمات درسطح عالی‌وبصورت رایگان انجام شود .

★ موزه اشیاء تاریخی بحرین

بحرین تاریخ و تمدن کهن‌دارد، حفاریهائی که چند سال‌قبل‌باستان شناسان دانمارکی در گوشه وکنار مجمع‌الجزایر بحرین انجام دادند به کشفیات تاریخی مهمی نائل آمدند و آثاری بدست آمد که‌از هزاران سال پیش حکایت میکند و از جمله معبد بزرگی از زیرخاک سردرآورد که آثار ذی‌قیمتی در آن ظاهر گردید و طبق قراردادی که میان باستانشناسان دانمارکی ودولت منعقد شده بود ، نیمی از آن اشیاء به کپنهاک انتقال‌داده شد و در موزه آن شهربنام‌بحرین حفظ و نگاهداری میشود ونیمی دیگر دراختیار دولت قرارگرفت که اخیرا موزه‌ای در یکی ازسالون های بزرگ عمارت جدیدالبنای حکومتی افتتاح گردید که اشیاء نفیس مکشوفه درآن قرار داده شده و همه روزه مورد بازدید صدهانفر جهانگردان خارجی و علاقمندان داخلی قرار میگیرد .

★ تمایل مردم به پوشیدن لباس اروپائی

روزی که از این موزه بازدید میکردم، علاوه‌بر بازدیدکنندگان خارجی بسیاری از دختران و پسران بحرینی که همه علاقمند به پوشیدن لباس اروپائی شده وخیلی مدرن هستند در موزه دیده‌میشدند که با کمال علاقمندی اشیاء نفیس تاریخی کشور خود را در گوشه و کنار این سالون‌وداخل‌جعبه‌آئینه‌ها تماشا میکردند .

حالا که صحبت از لباس شد ، بدنیست خوانندگان عزیز بدانندکه طبقه جوان در بعضی امارات مخصوصا در بحرین پوشیدن‌لباس اروپائی را برلباس های‌بلندوچیپه وعقال عربی ترجیح میدهند ،در بحرین که ده‌هاهزار دختر و پسر به تحصیل اشتغال دارند، کمتر دختر یا پسری را می‌بینید که خود رادر لباس عربی پوشانیده باشد . در بحرین خانم ها نیز تدریجا در خیابانها دیده میشوند و سروروی بسته نیز کمتر در این شهر ظاهر میگردد ، ولی در سایر امارات و شیخ نشین ها چنین نیست.

★ تعلیم و تربیت در بحرین

بحرین را باید پیشرو و پیشرفته ترین امارات حوزه خلیج فارس دانست ، تعلیم و تربیت در این امیرنشین ، سابقه طولانی دارد و تا جائی این کشور کوچک و بیشرفته جلو رفته است که‌نه فقط بی‌سواد در آن به‌ندرت یافت‌می‌شود ، بلکه اغلب ساکنین بحرین باسه زبان فارسی ، عربی ، انگلیسی آشنائی کامل دارند .

از دویست‌و بیست هزار جمعیت بحرین همیشه یک چهارم آن را دانش‌آموزان مدارس تشکیل می‌دهند که از کودکستان شروع می‌کنند و تحصیلات خود را در دبیرستان پایان میدهند و چون دانشگاه بواسطه مخارج هنگفتی که‌دارد دولت توانائی عهده‌گرفتن مخارج آن را ندارد ، ناچار پس از اتمام دبیرستان بسیاری از جوانان برای تکمیل تحصیلات در رشته های تخصصی عازم کشور های خارج میشوند و هم اکنون عده بیشماری‌ازمردم‌بحرین دارای تحصیلات عالیه‌دانشگاهی هستند. مخارج تحصیلی درامیرنشین های خلیج فارس بواسطه اینکه تمام رایگان و حتی کتاب ولوازم هم در اختیار دانش آموزگذاشته میشود ورفت‌و آمد نیز باوسایل نقلیه مجانی انجام میگیرد ، واز این گذشته یک وعده غذای مجانی هم به‌تمام دانش آموزان داده میشود، هنگفت میباشد و براین اساس حکومت بحرین بردرآمدی‌که‌دارد، نمیتواند همچنانکه در کویت عمل میشود ،تکیه کند و دانشگاه هم داشته باشد .

بحرین اکنون در نتیجه بالابودن سطح تعلیم و تربیت ، درواقع دانشگاهی برای بسیاری از شیخ‌نشین ها میباشد ، زیرا دسته‌هائی از جوانان تحصیل کرده‌و کارشناس و متخصص بحرینی در سایر امارات بکار های مهم اشتغال ورزیده ودراستخدام‌شیوخ امارات درآمده‌اند .

★ حفظ میراث باستانی‌ایران

بحرین دارای‌باشگاه‌ها ،کتابخانه ها وتاسیسات فرهنگی است که خود نمودار پیشرفت ملت بحرین میباشد.در میان باشگاه‌های‌موجود که بیشتر را باشگاه ورزشی‌تشکیل میدهد ،باشگاه فردوسی‌مخصوص ایرانیان با سوابق طولانی‌همچنان حفظ و حراست شده همچنانکه مدرسه ایرانیان‌حتی‌در تاریکترین ادوار تاریخ روابط بین ایران و بحرین بدون وقفه اداره میشده است .وجود همیچ دبستان سبب شده است که ایرانیهای متوطن در بحرین زبان مادری خود را حفظ کرده‌اند و اگر امروز در کوچه و بازار ، در مغازه‌ها و سراهای تجارتی با افرادی برمیخورید که‌فارسی صحبت‌میکنند بواسطه وجود همین دبستان‌شش کلاسه ابتدائی و عرق ایرانیت‌بوده است . ایرانی‌ها در بحرین‌زیادند که از سالیان دراز و حتی یکقرن وبیشتر باین سرزمین مهاجرت کرده‌اند ولی نه‌آداب و رسوم ونه خط وزبان وته علاقه وایمان‌خود را نسبت به زادگاه اجداد خود فراموش نکرده‌اند،اکنون ده‌هاهزار نفر ایرانی‌الاصل شیعه دربحرین وجود دارند که تمام فرائض‌دینی وملی ورسوم کهن‌ایران و جشن های نوروزی و سایر اعیاد وایام عزاداری راحفظ کرده‌اند .ایرانی هائی که دارای گذرنامه ایرانی میباشند ، خیلی کم و از چندهزار تجاوز نمیکنند وبدیهی است چه ایرانیهای تبعه بحرین و چه آنها که تبعیت ایران را دارند ، همه باهم در راه آبادی و ترقی و پیشرفت کشوری که اکنون در آن اقامت گزیده واز مواهب آن بهره‌مند میباشند، سعی و کوشش دارند ، با سکنه عرب‌نشین بحرین که اجتماع بزرگی هستند ، اتفاق نظر و هم‌بستگی کامل دارند و همگی نسبت به‌حکومت بحرین و خدمات‌صادقانه شیخ‌عیسی‌بن‌سلمان حکمران بادیده تحسین واحترام مینگرند.

ادامه دارد

یک قسمت از اشیاء زیر خاکی دو هزار سال قبل که در حفریات بحرین پیدا شده است.

جدول کلمات متقاطع

شماره ۵۶۴۲

طراح جدول : ف . جلوه

افقی :

۱ـ از آثار معروف ناصرخسرو علوی ۲ـ خانمها در بازی آن استادترند ـ تمایلی دارد ـ زیبا و فریبنده ۳ـ هوش فراوان ـ از دوستان پشم و دشمنان‌قیچی‌ـ صدای گریه ـ سگ ۴ـ بزرگوار ـ آنرا که ندادند چه دادند‌ـ ارزش دل‌پریشان‌کردن ندارد ۵ـ براه راست رفتن ـ شیوه وطریقه‌ـ عالی‌مقام‌ـ اولین‌شیره دستگاه‌گوارش‌بزرگ‌ـ ۶ تخم‌مرغ ول شده در روغن داغ ۷ ـ از اصطلاحات‌پوکربازان‌ـ رشوه خواری ـ اثر معروف ژان‌ژاکروسو در تعلیم و تربیت ـ بالانشین۸ـسازنده‌اش از هنرمندان است ـ هم به مملکت‌می‌چسبد، هم‌به‌ساختمان!ـوجود ۹ـ رودی در اروپا ـ جاودانه‌ـ قسمتی از گاوآهن ـ جنگنده دریاها ۱۰ـ دوگانه به درگاهش گزارند ـ احول ـ دم درکشیدن ۱۱ـ بی‌خرج‌ترین خودنویس ـ واحد الکتریکی ـ دمبریده ۱۲ـ وقتی هوا صاف نباشد لاجرم چنین است ـ قدم ـ فرزندان ۱۳ـ از اقسام برادر ـ بافت ـ ازآلات‌ـمکنجه‌قدیم‌ـ شبگذشته ۱۴ـ عکس‌العمل ـ فرضیه معروفی درباره ازدیاد قیمت و مواد غذائی دارد ـ لنگ پا شکسته ! ۱۵ـ صاحب یکی از معروفترین تفسیر های قرآن مجید .

عمودی :

۱ـ نگار ـ تصویر مضحک ۲ـ لجنزار ـ خروس ـ ساختمان ۳ـ زنان افسانه‌ای که مردان را بمیان خود راه نمیدادند ـ بینگه دنیا ۴ـ فوت وفن کار ـ بجا آوردن ـ از آزاد مردان بزرگ‌مشرق‌زمین‌ـ ریشه وارونه ۵ـ بالنگ ـ کنیز کنگیر خورده بیشتر میزد ـ قیمت ـ بالیدن و رشد کردن ۶ـ تکیه دادن ـ روکش تابستانی ـ قاب غذا ۷ـ از بقولات ـ از مرغان‌دراز منقار دراز کردن ـحدیث‌مفصل از آن می‌خوانند ۸ ـ تیر شکسته ـ عریان ـ حمام‌فرنگی‌ـ حرف نفرت ۹ـ سلمانی عرب‌ـ فرش زینتی ـ از سلاحهای مخوف کمری ۱۰ـ میوه‌ای‌است‌ـ نابودشده ـ بالپوش‌فرنگی ۱۱ـ سوراخ گیری ناپیدا ـ لحظه‌ای پیش‌نیاید‌ـ اندوه ـ ملکاافسانه‌ای که مامور رساندن نامه های مردم بود ۱۲ـ شهر واژگون ـ عشقش پهلوانی چون سامسون را نابود کرد ـ قسمتی ازپا ـ فقط در راه عزیزان بار گرانی بردوش نیست ۱۳ـ شهرت خوبی دارد ـاز قهرمان بری و بحری هزار و یکشب ۱۴ـ حرف تصدیق ـ پست بدون فراش ـ نویسنده خیال پرداز انگلیسی ۱۵ـ معروفترین بابای ادبیات رالیستی ـ نور .

حل جدول شماره ۵۶۴۱

چهل سال قبل درهمین روز

پاسخ‌هاشمی حائری به‌خواجه‌نوری: علی‌اصغر ابداجنون ندارد!

آقای علی هاشمی حائری

در پاسخ مقاله آقای ابراهیم خواجه نوری چنین‌مینویسد: نظریه آقای خواجه نوری فی‌الواقع یک نظریه تازه نیست . در همان اوان شهرت علی‌اصغر که قضاییهای او نقل محافل و مجالس این شهر گردیده و حتی سواد و نسخه بدل آنهم در بال‌ماسکه مجلل و باشکوهی باعث ترس و وحشت خانمها و بعضی از آقایان آن مجلس گردیده بود یکنفر دکتر طب در همین روزنامه‌شرحی‌نوشت‌که‌علی‌اصغر جنون دارد و قانون آدم دیوانه را مجرم نمیداند . بعد از ایشان هم احتمال قوی میرود که وکلای مدافع علی‌اصغر برای دفاع و رد کردن حلقه طناب که یکسر آن به ماده ۱۷۰ قانون مجازات عمومی اتصال دارداز گردن علی‌اصغر قاتل به‌اینگونه نظریات متشبث شوند .

و لیکن با تمام این مراتب علی‌اصغر نه تنها جنون ندارد بلکه میخواهم گفته باشم ازآن دسته مردمی است که دکتر «لی» آنها را از ۹۵ درصد آنورمالها مستثنی کرده است. یعنی ازهمه‌ما که بقول شما یک جو جنون داریم خیلی عاقلتر و کفه ترازوی عقل او باره سنگش خیلی سبکتر است . البته ما در اینجا وارد مبحث عقل و جنون نمیشویم بلکه‌اعمال و افعال اورا در دورمزندگیش مورد دقت و مطالعه قرار داده می‌بینیم تمام از روی نقشه و کاملا متوجه مسئولیت‌اجتماعی خود در ارتکاب اعمال خویش بوده است . طفل‌بوده، پدرش اورا به بین‌النهرین برده ، مادرش مرده ، زیردست‌برادرش در فهومخانه بزرگ شده و در آن محیط با یک مشت مردم عاطل که قوای عقلیه آنها فقط بواسطه سوء تربیت برای شانه خالی کردن از زیر بار مسئولیتهای اجتماعی اعمال میگردد ، بزرگ شده و قوای شهوانی او نیز در رشد آن طغیان کرده . خواسته‌اندااورا متاهل کنند مادر یا برادرش‌مانع از این کار شده ، وسیله برای اطفاء نایره شهوت خود نداشته جز آنکه توسل بعمل شنیع پیدا کند ، رفته رفته این عمل برای او عادت گردیده ، عامل تهیدستی نیز این عادت را در اوتقویت نموده ، چشم‌پاکگردان مدارس میدوخته ، در آنجابرای مرتبه اول مرتکب قتل شده ، دستگیر میشود ، مدتی در محبس بوده ، آزاد میگردد و پس از آزادی مسئولیت خود را در قبال اجتماع و قانون بیشتر احساس‌میکند وباینجهت نقشه های جنایت خود را دور از چشم مامورین اجراء مینماید . مامورین عدالت بغداد نسبت به او مظنون میشوند ، اورا تحت نظر قرار میدهندولی مثل اینکه یک لجبازی بادستگاه عدالت آنجا کرده باشد زیادتر حریص بکار و عمل نکوهیده خود میشود و مرتبه آخر که حسب‌المعمول خودش جوابی‌را کشته و در اطاق مهمانخانه گذارده در اطاق را از بیرون بسته و نقشه فرار خود را با نهایت تردستی و مهارت طرح نموده بایران می‌آید . دراینجا هم تمام عملیات اورا قدم بقدم تعقیب کنید . تمام تحقیقاتی را که از او نموده‌اند بدقت از نظر بگذرانید . یک رایحه که جنون ودیوانگی از آن‌استشمام شود وجود ندارد و تمام کارها را از روی مهارت و عقل انجام داده و فقط نقطه ضعف عقلی‌او در آنجا بوده که ابدا بفکر و مخیله او نگذشته است که مامورین عدالت ایران از او باهوشتر هستند ... قضیه خیلی ساده و روشن است . تربیت سوء ، محیط بدتربیت، عوامل خارجی آن محیط ، عدم‌ازدواج و بالاخره از بین رفتن قبح‌عمل در نظر او و اعتیاد به قتل و ارتکاب جنایت که بعد ازقتل ۲۵ نفر در بغداد و سپردن‌کشته های خود بدست امواج دجله، عمل قتل برای او یک امرخیلی ساده و عادی بوده ، چنانکه یک آب نبات را در دهان خود گذارده و «قصه احمدی» را برای شما با افتخار تعریف میکند !

در دبیرستان شرف

چون آقای منیع‌الملک رئیس دبیرستان شرف از طرف وزارت معارف بریاست معارف ایالت فارس تعیین شده و قریبا بشیراز عزیمت خواهند کرد روز گذشته ساعت ۵ بعدازظهر برحسب تقاضای محصلین دبیرستان مذکور مجلس‌تودیعی در عمارت دبیرستان منعقد و از دوستان و آقایان دبیران و بعضی از اساتید برای صرف چای دعوتی بعمل آمده بود .

فیل هوا میکنند !

شرحی به امضای «رهگذر» درج شده است که :

دیشب عبور از پیاده‌روقسمتی از خیابان لاله‌زار جلوی مغازه خرازی فروشی خیلی مشکل شده بود . مرد و زن ، کوچک و بزرگ ، بلند و کوتاه پشت شیشه مغازه ایستاده و تماشا میکردند.عقبی‌هاگردن‌می‌کشیدند، کوتاههاروی نوک پا می‌ایستادند و هرلحظه جمعیت زیادترمیشد. رفیقم با دست اشاره کرده پرسید آنجا چه خبر است ؟ عابری از پهلوی ما رد میشد، جواب داد خبری نیست ، فیل هوا می‌کنند !!!

این کنایه برفیقم برخورد . ابروها را درهم کشیده خواست به‌گویند‌میرخاش‌کند. خوشبختانه او دور شده و در بین مردم از چشم ما پنهان شده‌بود . جلوی مغازه رسیدیم . پشت «ویترین» باغ وحشی درست کرده بودند. از هرقسم چرنده و پرنده ، درنده و خزنده در آنجا پیدا میشد . مار درحال خزیدن و پلنگ در حال جهیدن بود . زرافه گردنش را دراز کرده و چند دانه برگ در وسط‌لبهای نازکش گرفته و میجوید. میمون قوی هیکلی از پشت شیشه بالا میرفت وزغ بزرگی باسینه سفیدوبراقش خودنمائی‌میکرد... رفیقم با آرنج به پهلویم زدگفت نگاه کن ببین راستی یارو حق داشت‌میگفت فیل هوا کرده‌اند. به نقطه‌ای که اشاره میکرد متوجه شدم فیلی به نخ معلق است ... تمام این‌حیوانات از لاستیک نازک و جنس‌همان بادکنک های قدیم که دانه‌ای دهشاهی میفروختند بود بااین تفاوت که قلم موی نقاش چند مرتبه در روی آنها گردش کرده خطوط سیاه و سفیدی بجای چشم و ابرو و لب و دهن حیوانات رسم نموده است »... در داخل مغازه‌رفیقم یکطوطی که چهار بند انگشت قدش‌بود بدست گرفته و قیمتش‌راسئوال کرد. فروشنده با تبسم‌فاتحانه‌ای که از کثرت خریداران آن بنجلها داشت گفت: شش‌ریال! واضح‌است وقتی قیمت‌آن‌بازیچه کوچک شش ریال باشد قیمت زرافه و فیل قطعا چند برابر خواهد بود . از مغازه بیرون آمدیم. رفیقم با تاثر تمام گفت: بیچاره مردم که نه میتوانندگریه اولادشان را ببینند ونه میتوانند دلشان را راضی کنند که به بهای دو مثقال لاستیک‌پوشیده که با فشار سرسوزنی باید فاتحه‌اش را خواند مبلغی از دسترنج خودشان را به صاحب مغازه تقدیم کرده ....

(نقل از اطلاعات اول خرداد ماه ۱۳۱۳)

برای استخدام اعضاء جدید

از طرف اداره کل ثبت‌مملکتی بکلیه ادارات و دوائر ثبت مرکز و ولایات متحدالمآل شده که لازم است از این تاریخ ببعد در موقع پیشنهاد استخدام عضو جدید علاوه برمدارکی‌که قبلا دستور تهیه آن داده شده است ورقه‌ای هم از نظمیه‌محل مبنی برعدم سوء سابقه و محکومیت تهیه و بضمیمه‌پیشنهاد مربوطه ارسال شود والانسبت به پیشنهادات ارسالی اقدامی نخواهد شد .

در کلوب ایران

سهیلی

بنا بدعوتی که از طرف آقای سهیلی معاون وزارت امور خارجه برای صرف چائی به کلوب ایران بعمل آمده بود ساعت ۵ بعد از ظهر امروز مدعوین که مرکب از هیئت دولت ، رجال، روسای‌ادارات، عده‌ای‌از وکلا ، نمایندگان مطبوعات و محترمین بودند در عمارت کلوب حضور یافته و در ضیافت مزبور شرکت نمودند .

نفط در ایران

دکتر زنگنه

مجموعه‌مفیدی است از تمام مسائل راجعه به نفط ایران از ابتدای پیدایش آن در ایران تا امروزکه بزبان فرانسه‌ازطرف آقای دکتر اعظمی زنگنه دیپلمه مدرسه عالی علوم سیاسی پاریس بطبع رسیده ودر کتابخانه ابن‌سینا از قرار جلدی سی ریال بفروش میرسد .

کنسرت
کارگاه موسیقی کودکان و نوجوانان رادیو تلویزیون ملی ایران
تئاتر شهر
٤ خرداد ۱۳۵۲ ـ ساعت ½۵ بعدازظهر .
محل فروش بلیط : گیشه تئاتر شهر (چهارراه پهلوی).
● روابط عمومی سازمان رادیو تلویزیون ملی ایران
تخت طاووس نبش روزولت .

تاریخ ۱۵ر۲ر۵۲ شماره ۱۰۲۲

آگهی

در اجرای ماده ۱۶ و۱۷ و۱۸ قانون نوسازی و عمران شهری و تبصره های آن بموجب تصویب نامه شماره۱۸ـ۵ر۲ر۵۲انجمن محترم شهر و تائیدیه شماره ٤٥٥٤ ـ۱۱ر۲ر۵۲ جناب آقای دکتر شادمان استاندار محترم استان مرکز شهرداری خمین اجرای احداث خیابان های دالائی- علی‌آباد و قلعه را باطلاع اهالی و مالکین و متولیان موقوفه یا قائم‌مقام یا نمایندگان قانونی مالکین اراضی و مستحدثات و مستاجرین میرساند .

۱ـ خیابان دالائی بعرض ۱۲ متر و بطول ۳۳۵ متر که‌مبداء آن خیابان حشمتی و مقصد آن چهار راه دالائی می باشد ومبلغ کل غرامت۷٤۲۳۰۳۲ریال‌ومرغوبیت سهمی شهرداری۳۸٦۳۷۰۲ ریال وحق کسب و پیشه ٦۸۵۰۰۰ ریال تعیین گردیده‌است.

۲ـ خیابان علی‌آباد بعرض ۱۲ متر و بطول ٤۷۵ متر که‌مبداء آن خیابان محتشمی‌ومقصدآن انتهای منزل مرتضی جانی‌میباشد و مبلغ کل غرامت ۳٦۲۲۵۱۹ ریال و مرغوبیت‌سهمی‌شهرداری ۳٤۸۱۳۵۸ ریال و حق کسب و پیشه ۸۰۰۰۰ ریال تعیین گردیده است .

۳ـ خیابان قلعه بعرض ۱۲ مترو بطول ٦۵۵ متر که مبداءآن چهارراه‌دالائی و مقصد آن انتهای باغ همایونی می باشد ومبلغ کل غرامت ۲۵۵۹۳٤۰ریال‌ومرغوبیت سهمی‌شهرداری۳۲۲۲۹٤۵ ریال تعیین گردیده است .

٤ـ سیاهه فهرست ارزیابی کلیه رقبات مورد مسیرومشرف بطرح خیابان‌های فوق‌الذکر و نقشه های مصوبه در ساختمان شهرداری خمین برای ملاحظه عموم الصاق گردیده است ضمنا فهرست کامل هریك از رقبات مورد مسیر بطور جداگانه به اشخاصی که در موقع نقشه برداری خودرا مالك یانماینده مالك یامستاجر معرفی نموده‌اند ابلاغ می‌گردد لذا افراد ذینفع می توانند برای هرگونه اطلاع و رفع ابهام بشهرداری مراجعه و نسبت به دریافت غرامت و حق کسب و پیشه‌و پرداخت مرغوبیت ملك مورد مسیرومشرف‌بطرح‌طبق مقررات قانون نوسازی وعمران شهری اقدام نمایند .

۵ـ در صورتی که به قیمت ارزیابی اعتراضی داشته باشندمی توانند اعتراض خودرا از تاریخ‌صدور این آگهی لغایت مدت دوماه مقرر در قانون نوسازی و عمران شهری بانضمام فتوکپی سند مالکیت خودبدفتر شهرداری تسلیم و رسید دریافت‌دارند موضوع اعتراض باید کاملا روشن و خوانا و نشانی کامل‌معترض ذیل آن قید شود .

٦ـ تاریخ‌شروع به اجرای‌طرح از تاریخ صدور این آگهی بمدت ۲ماه و مدت تقریبی اجرای طرح نیز ۲ ماه می باشد .

۷ـ عدم مراجعه یا اعتراض مالکین و یا قائم‌مقام قانونی آنها و مستاجرین به ارزیابی بهیچوجه مانع عملیات شهرداری‌نخواهد بود .

آ ـ ۱۳۵٤۰ شهردار خمین ـ محمد قلی اشرفی

هواپیمائی ملی ایران «هما»
آگهی استخدام

هواپیمائی ملی ایران «هما» برای تکمیل کادر ماشین نویسی خود به چند نفر ماشین نویس لاتین مرد که به زبان انگلیسی آشنائی داشته باشند نیازمند است داوطلبان واجد شرایط میتوانند برای کسب اطلاعات لازم و آزمایش ماشین نویسی همه روزه از ساعت ۲ تا ۳ بعداز ظهر باستثنای پنجشنبه و ایام تعطیل تا تاریخ ٦ر۳ر۵۲ باداره استخدام هواپیمائی ملی ایران واقع در خیابان فرصت چهارراه ثریا مراجعه نمایند .

هواپیمائی ملی ایران «هما»
آ ـ ۱۲۷۷۲

آگهی مناقصه شماره ٤۳۳ و٤۳٤ر۵۲

راه آهن دولتی‌ایران هفت‌قلم لوله جای‌پد طبق مشخصات مربوطه از طریق مناقصه تحویل تهران‌انبار مرکزی ت‌خریداری می نماید .

داوطلبان شرکت در مناقصه می توانند در ساعت اداری‌جهت دریافت اسنادمناقصه‌به اداره کل کارپردازی مراجعه فرمایند شرکت کنندگان در مناقصه باید مبلغ سی هزار ریال به عنوان سپرده‌شرکت درمناقصه به‌صندوق‌راه‌آهن‌پرداخت و رسید‌صندوق‌یا معادل همان‌مبلغ‌ضمانتنامه‌بانکی‌صادریکی ازبانکهای‌مجازایران که لااقل یکماه اعتبار داشته‌باشد‌به‌ضمیمه‌پیشنهاد خودتاساعت۹صبح روز ۲۵ر٤ر۵۲ در صندوق پیشنهادهاواقع درداداره کل کارپردازی بیاندازند پیشنهادهای واصله ساعت‌ده روز مزبور باز و قرائت خواهد شد . حضور پیشنهاددهندگان یا نمایندگان‌مجاز آنهادر جلسه مناقصه آزاد است‌وراه‌آهن دررد ویا قبول هریك یاتمام پیشنهادها مادامیکه قرارداد مبادله نشده است جزاو کلا مختار میباشد .به پیشنهاد فاقد سپرده ومشروط‌ومبهم و پیشنهادی که بعداز موعد مقرر برسد ترتیب اثر داده نخواهد شد سپرده‌برنده اول‌و نفردوم مناقصه نگهداری‌ودر صورت‌استنکاف ازانجام‌معامله بدون تشریفات بنفع راه آهن ضبط خواهد شد . مالیات متعلقه وهرگونه عوارض دیگر بعهده برنده مناقصه می باشد .راه‌آهن می تواند تاصدی بیست‌و پنج‌ازمیزان معامله کسر یا اضافه نماید

۱ـ۲ م الف ۳۳۳۹ راه‌آهن دولتی ایران

تور استیج استیل کرپریشن مالك اختراع شماره ٦۰٦٤ مربوط به طریقه ساختن میله های آهنی برای بتن مسلح و میله های ساخته شده از این طریق

میل دارد با صاحبان صنایع در ایران برای بهره برداری از اختراع خود وارد مذاکره‌شود برای اطلاع بیشتر به دفتر حقوقی دکتر آقایان وهمکاران خیابان سوم اسفند۱٤۹مراجعه فرمائید .

آ ـ ٤۱٦۳

تور استیج استیل کرپریشن مالك اختراع شماره ٦۰٦۵ مربوط به طریقه تاب دادن سردو میله های بتن مسلح تابیده شده از این طریق

میل دارد با صاحبان صنایع در ایران برای بهره برداری از اختراع خود وارد مذاکره‌شود برای اطلاع بیشتر به دفتر حقوقی دکتر آقایان وهمکاران خیابان سوم اسفند۱٤۹ مراجعه فرمائید .

آ ـ ٤۱٦۳

نیروی دریائی شاهنشاهی
آگهی استخدام دانش آموز
جهت اعزام بخارج از کشور

نیروی دریائی شاهنشاهی بمنظور تکمیل کادر درجه‌داری خود تعدادی داوطلب واجد شرایط زیر را از طریق مسابقه جهت طی‌دوره آموزشگاههای‌تخصصی مورد نیاز در سال ۵۲ استخدام مینماید.

وپس از طی دوره کوتاه مدت در داخل کشور برای مدت ۱٦ الی ۲۲ ماه جهت طی دوره برق ـ مکانیک والکترونیک بکشور انگلستان اعزام خواهند شد.

۱ـ تابعیت دولت شاهنشاهی ایران .

۲ـ دارا بودن صحت مزاج‌و تناسب اندام برطبق‌گواهی بهداری نیروی دریائی شاهنشاهی .

۳ـ حداقل قد ۱٦۵ سانتیمتر .

٤ـ حداکثر سن ۱۹ سال .

۵ـ دارا بودن گواهینامه سوم متوسطه ویاکارنامه‌سوم دبیرستانهای حرفه‌ای در رشته‌های برق ومکانیک دارندگان مدارک تحصیلی بالاتر حق تقدم دارند.

٦ـ نداشتن عائله تحت تکفل.

۷ـ متدین بیکی از ادیان رسمی کشور.

استخدام شدگان در مدت آموزش در آموزشگاه های داخل و خارج از کشور شبانه روزی بوده و در تمام مدت تحصیل در خارج علاوه بر پرداخت مخارج تحصیل وپرداخت حقوق ماهیانه بمبلغ (۱۵٦۰) ریال روزانه مبلغ ۸ دولار فوق‌العاده خارج از کشور بابت هزینه زیست وسایر مخارج بنامبردگان تعلق میگیرد. وپس از طی دوره آموزشگاه وموفقیت در امتحانات بعدازیکسال درجه مهناوی دومی مفتخر و ترفیعات بعدی آنان برطبق مقررات قانون استخدام نیروهای مسلح شاهنشاهی خواهد بود.

خواستاران واجد شرایط میتوانند همه روزه جهت ثبت‌نام تا تاریخ ۵ر۳ر٦ر۵۲ با دردست داشتن‌یک برگ فتوکپی مدرک تحصیلی سوم و٤ قطعه عکس٤ × ٦ وچهار برگ رونوشت شناسنامه ویافتوکپی شناسنامه ویکجلد پوشه بنشانی تهران ـ چهارراه قصر ـ ستاد نیروی دریائی شاهنشاهی پرسنل ـشعبه دانش‌آموزان مراجعه نمایند.

۱ـ۳ م الف ۳٦۳۷

آ ـ ۱۳۲۱۰

نیروی دریائی شاهنشاهی

آقای سناتور !

بگذارید دولت هم به دردملت گرفتار شود!

آن یکی می‌رفت با شور و شعف
فیلی از پی داشت ، افسارش به کف
مرد کوچک ، فیل هیکلمند بود
فیل و فنجانی که می‌گویند بود
مردمان میهوت از احوال مرد
فیل چون کوهی روان دنبال مرد
این‌چه‌کاراست،این‌چه‌حکمت، این‌چه‌فال؟
هرکسی از خویشتن کرد این سئوال!
همچنان می‌رفت و مردم در عجب
مرد خوشحال از جلو ، فیل از عقب
تا یکی از دوستان آن عمو
سبز شد در امتداد راه او
پس از او پرسید آن حیرت زده
کاین چه احوالست؟ توضیحی بده !
گفت می‌بینی که فیلی نیست بیش
بنده الساعه خریدم بهر خویش !
این بگفت و همچنان خونسرد رفت
دوست ، حیران از پی آن مرد رفت
گفت بهر « عاج » آن کردی خرید ؟
گفت نی ! عاجش نمی‌افتد مفید
گفت بر « خرطوم » آن داری نظر ؟
گفت خرطومش تو بردار و ببر !
گفت بهر گوشت کردی ابتیاع ؟
گفت گوشت فیل هم باشد متاع!؟
گفت از بهر نمایش ؟ گفت نی !
گفت بهر آزمایش ؟ گفت نی !
گفت از بهر سواری ؟ گفت نی !
گفت بهر یادگاری ؟ گفت نی !
گفت گر کاری ترا با فیل نیست
پس خرید فیل را انگیزه چیست ؟
گفت دیدم قسطی است این طرفه فیل
پس خریدم من ، به اقساط طویل !!
مصرفی بهرم ندارد لاجرم
چاره‌ای هم نیست ، من قسطی خرم !!

حقیقت اینکه هرچه دیوان مثنوی مولانارا ورق زدم و آنچه در کتب قدیمه و متون باستانی جستجو کردم تا مگر شعر و مطلب و حکایت و کنایت ولطیفه و ظریفه‌ای درباب «قسط و قسطی خریدن» بیابم ، موفقیتی حاصل نیامد . (گویا پیشینیان ما از مزایای قسط بی‌خبر وازنعمت قسطی‌خریدن، محروم بوده‌اند!). و چاره ندیدم ، جزاینکه شخصا دامن همت به کمر زنم و مثنوی فوق را ، مولوی‌وار ، درحکایت «آن‌مرد، که فیل قسطی خریده بود!» بسرایم .

(دریغ بود که مطلب ما، بدون شاهد آوردن از یک حکایت تاریخی! به رشته تحریر درآید).

در هرحال، شک نیست که مثنوی بنده از نظر صاحبنظران، بهیچوجه قابل‌قیاس باآثار مولانا نیست، و برسبیل شوخی آمده. شاعر هم می‌گوید:

«همام» را سخن دلپذیر بسیار است
ولی چه‌سودکه‌بیچاره نیست شیرازی !!

درمعقولات

و اما از آنجا که فی‌الواقع مطلب نویسنده، باید درزمینه معقولات‌باشد وازمسائل سیاسی‌واجتماعی‌سخن گوید، تا مردم را خوش‌آید ، اجازه می‌خواهد فی‌المجلس سری به مجلس سنا بزنیم و هر آینه سناتور محترمی ، مشغول نطق باشد، به استراق‌سمع بپردازیم و سر از معقولات درآوریم و ببینیم آن تو چه خبر است !

خانمها! آقایان ! گوش فرا دارید که خوب موقعی آمدیم. یکی از سناتورهای‌محترم دارند یکچیزهائی می‌گویند:

«جناب آقای نخست‌وزیر ! خانمها!»
«آقایان! سناتورهای محترم ! بنظر»
«بنده این دون شان دولت استکه»
«ببرود یک میلیون تومان جنس از»
«خارج بخرد و قیمتش را در مدت»
«۵ سال و در ده قسط متساوی»
«بپردازد . زیرا این موضوع در»
«خارج انعکاس خوبی ندارد که»
«دولت برود دو میلیون یا سه‌میلیون»
«جنس آنهم به اقساط دهساله »
«بی‌بهره یا با بهره بخرد.»
«اگر معاملات بزرگ مثل ده‌میلیون»
«وبیست میلیون باشد، باز مفهومی»
«دارد که اقساطی بخرند، ولی این»
«ارقام جزئی به نظر من، دون‌شان»
«مملکت ودولت است وحتی‌اطلاعش»
«را هم که به سنا میدهند دون‌شان»
«ما است .....»

تصادف جالبی بود! ما از قسط می‌گفتیم ودیدیم که سناتور محترم هم ازقسط می‌گویند ! در خانه ما صحبت قسط است و درمجلس سنا هم، همین صحبت است. ملت گرفتار قسط است و دولت گرفتار قسط ، و وقوف برهمین نکته ، فی‌المجلس اسباب خوشحالی و دلخنکی بنده شد.

اصولا بنده هروقت می‌بینم دولت با همان مشکلی روبرو شده که ملت باآن روبروست ، دلخنک می‌شود ، راستی می‌گویند که دنیا دار مکافات است ! اما من نمی‌دانم چرا آقای سناتور ازقسطی خریدن دولت ، اظهار نگرانی و ناراحتی کرده‌اند و این مسئله را دون‌شان همه دانسته‌اند !درحالی که این خود وسیله‌ایست تا ملت و دولت بیش‌از پیش ، به همدیگر نزدیک‌شوند و اوضاع‌واحوالشان اینطور موبه‌مو و خط به‌خط برهم منطبق گردد.و همدیگر را درک کنند !حالا دیگر دولت و ملت درد مشترک پیدا کرده‌اند و طبیعی است که وقتی درد مشترک شد ، دارو را نیز زودتر وبهتر میتوان‌فراهم کرد . (بشرط اینکه داروفروش هم قسطی فروش باشد !)

حالا دیگر آدم‌احساس‌می‌کند وقتی‌می‌رود آفتابه و لگن و سیخ‌و سه‌پایه و چارپایه و گاله و ماله و اماله را ، بطور قسطی از مغازه می‌آورد.حالا دیگر آدم سرش را بالا می‌گیرد و افتخار میکند که همان‌کاری را کرده که دولت‌با آنهمه‌بودجه‌اش می‌کند !

هواپیمای قسطی !

حسن عمده قسطی خریدن هم اینست که قدرت خرید مردم را بالا می‌برد . یعنی‌مردم وقتی می‌روند کالای مورد علاقه‌شان راپیخرند ، تنها چیزی که‌برایشان مطرح‌است «میزان‌اقساط‌ماهانه» است ، و به‌قیمت کالا و اینکه پرداخت اقساط ماهانه چند ماه یاچندسال باید طول بکشد ، کاری ندارند !فقط و فقط می‌خواهند ببینند ماهی چند تومان باید بدهند . خواه این پرداخت ماهیانه یکسال ادامه داشته باشد یا دهسال ، یا اصلا مادام‌العمر باشد! پس به‌این‌ترتیب که داریم پیش میرویم چیزی نمانده که اهالی محترم ، هرکدام عشقشان کشید و اراده کردند ، بروند فرودگاه مهرآباد ، یك هواپیمای چهارموتوره هم بااقساط ماهانه خریداری کنند و بردارند بیاورند منزل . بخصوص که اخیرا دیدم توی روزنامه برای‌یك نوع هواپیمای جت جدید هم تبلیغ کرده بودند که ترمزشی دوبل است و فرمانش تلسکوپی است و فقط گاز فقط ترمز ...!

آیا باکسانی که هواپیما می‌دزدند وپول میخواهند می شود قسطی معامله کرد ؟

وقتی کارمندان دولت ، همه قسطی می‌خرند چرا خود دولت نخرد ؟

برای مردم ، قیمت جنس مطرح نیست ، میزان اقساط مطرح است .

یاد چهل‌سال پیش افتادم . البته بنده نه حافظه‌ام آنچنان‌قوی است، نه اصلا چهل‌سال قبل داخل‌آدم بوده‌ام که‌چیزی از آن روزگار یادم بیاید ، اما پریشب ها توی مطالبی که از اطلاعات چهل‌سال قبل نقل می‌کنند ، مطلبی دیدم که‌چهل سال قبل نماینده روزنامه اطلاعات از کرمانشاه ، به‌مرکز مخابره کرده‌بود . این خبر هیجان‌انگیز که لابد درآن روزگار جزو مهمترین مطالب‌روزنامه به‌حساب می‌آمده (بخصوص که بنده‌هم در ان موقع توی روزنامه نبودم!) حاکی‌از این بود که «ساعت ۹صبح یك فروند طیاره سفید از سمت‌بغداد به طرف تهران عزیمت نموده» و خبرنگار اطلاعات در کرمانشاه که شخصا در محل حادثه (کدام حادثه؟!) حضور داشته «بواسطه زیادی اوج» هواپیما ، نتوانسته علامت آن را تشخیص بدهد !

این حادثه مهم،در روز بیست‌و نهم‌اردیبهشت ماه سال ۱۳۱۳ بوقوع پیوسته که شاید عده‌ای از مردم روزنامه‌خوان آن زمان هم‌آن‌را باورنکرده‌اند و با خواندن خبر گفته‌اند. «این‌روزها هم همیشه دروغ می‌نویسند»!

(حالا بعد از چهل سال ، دیگر ما از خبر دزدیده شدن هواپیما ها هم تعجب نمی کنیم و زیر لب غر میزنیم که . «این روزنامه ها هم ولکن معامله نیستند »!)

باج قسطی !

چند هفته قبل ، باز یکنفر هواپیمائی را ربوده بود و پول میخواست که آنرا آزاد کند. با یکی از اهالی محترم که کارمند و دولت هم بود ، نشسته بودیم به تفسیر این قضیه ، و او نگران حال مسافران و خدمه هواپیما بود و می گفت بابا ! بهتر است پول را بدهند ، جان اینهمه آدم را بخرند . گفتم آخر اینهمه پول از کجا بیاورند یکجا بگذارند کف دست آقای هواپیما دزد ؟ طرف سری به تائید تکان داد و بعدش خیلی راحت و آسوده گفت : «خوب قسطی به

هادی خرسندی

او بدهند !»

چه می شود کرد ! همه راه ها به « رم» ختم می شود و همه راه حل ها به قسط . یعنی اصلا مغز های ما هم قسطی کار می کنند. و فکرش را بکنید اگر بخواهند راه حل این کارمند محترم دولت را در مورد هواپیما دزد ها بکار ببندند ، چه وضع جالبی پیش می آید . اول یک پیش قسط میدهند به سارق هواپیما و می گویند سر برج به برج بیا اقساط ماهانه را دریافت کن ! و هر ماهی هم که قسط مربوطه عقب بیفتد ، طرف مجبور است برود یک هواپیمای دیگر بدزدد ، تا با تهدید اقساط معوقه هواپیمای قبلی را بگیرد ! و طرف ، خیلی هم آقائی کرده اگر برای رها کردن هواپیمای جدید پیش قسط تازه‌ای مطالبه نکند !

مرگ قسطی !

فرخی یزدی ، در مقطع غزل قشنگش که با این بیت شروع می شود :

« شب چو در بستم و مست از می نابش کردم
ماه اگر حلقه بدر کوفت جوابش کردم »

می گوید :

«زندگی کردن من ، مردن تدریجی بود
هرچه جان کند تنم ، عمر حسابش کردم»

این بیت فرخی را ، یکی از رفقای قسطی خر وقسطی نژاد بنده‌که مثل مگس در تارعنکبوت، دست و پایش توی قسط گیر کرده ، اینطور می خواند :

زندگی کردن من ، مردن « اقساطی» بود
هر چه جان کند تنم ، قسط حسابش کردم!!

در هر حال ، این دوست بنده و خود بنده و خود سرکار و آن جناب سناتور هر طور حساب کنیم فعلا کار ما با قسط می چرخد، و چه اشکالی دارد که کار دولت هم با قسط بچرخد . وقتی کارمندان دولت ، همه قسطی می خرند ، چرا خود دولت نخرد ؟ مگر دولت ، چه چیزی از کارمندانش کم دارد ؟ تازه چرا ما به اثرات مثبت این کار فکر نکنیم که وقتی دولت ما ، یک میلیون یا ده میلیون جنس از خارجی ها میخرد و باآنها قرار قسط می گذارد ، خارجی ها هم تازه راه و رسم اقساطی معامله کردن را یاد می گیرند و بزودی ابتکاری که ما سال هاست از آن استفاده می کنیم ، مثل توپ توی دنیا صدا می کند وهمه مردم درمانده دنیا که تا امروز عقلشان به این کار نرسیده ، به تقلید از ما به قسطی خری و قسطی فروشی می پردازند و به مغز اقتصادی ما اهالی محترم ، ایوالله می آورند !

حکایت

آورده‌اند که قسطی خری به مغازه رفت و تلویزیونی قیمت کرد . فروشنده گفت : اگر نقد بخری ، سه هزار تومان ، اما اگر قسطی‌بخواهی گران‌تر است . قسطی خر گفت اشکالی ندارد. ترتیب پیش قسط و اقساط ماهانه را بفرمائید بنده حاضرم‌قسطی بخرم. فروشنده درذهنش محاسبه‌ای کرد و گفت :

باید سه هزار تومان بابت پیش قسط بدهید، بقیه را هم ماهی دویست تومان !!

و قسطی خر ، دسته چکش را در آورد . !

تاریخ ۲۳ر۲ر۵۲
شماره ش ن‌ر۱۹۶۷

آگهی ازشرکت مخابرات ایران

بمنظور گسترش و فراهم آوردن امکانات بیشتر برا یواگذاری شماره های جدید قسمتی از کابلهای منطقه زیر مربوط بمرکز تلفن عشرت‌آباد بعلت‌ضرورت فنی از تاریخ ۶ر۳ر۵۲ برگردان میشودوناگزیر اختلالاتی درارتباط تلفنی مشترکان‌محترم روی‌خواهد داد . (شماره تلفن مشترکان گرامی‌تغییر نخواهد کرد)

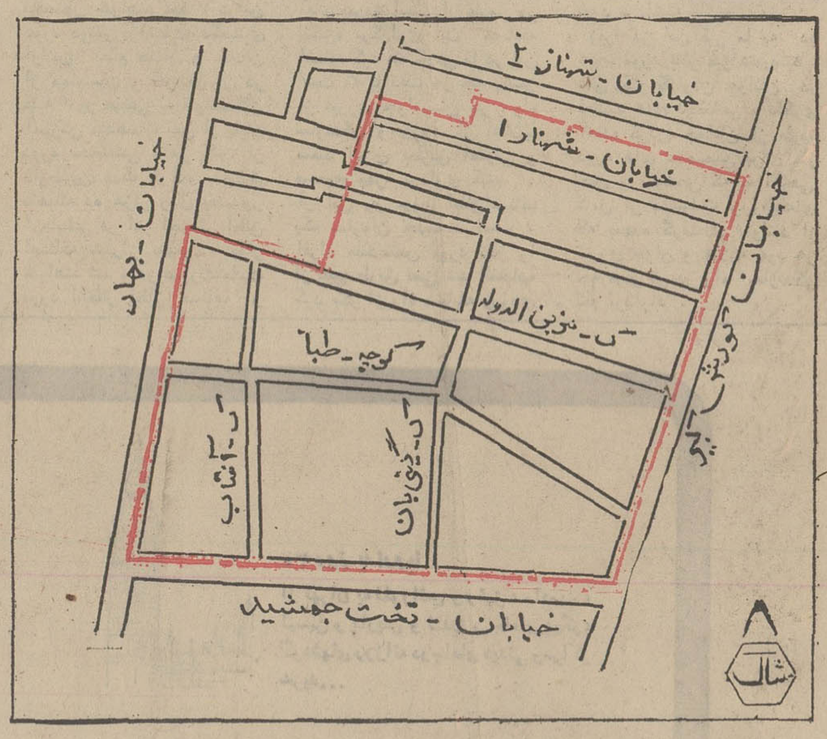

اداره نصب شبکه شرکت مخابرات ایران

از پول های کوچکی که دود میشود،
میتوان برای فردا سرمایه بزرگی پس انداز کرد.

صندوق پس انداز بانک ملی ایران

مجله دنیای ورزش بادهها پر تاژ خواندنی
از آخرین رویدادهای دنیای ورزش
روزهای شنبه منتشر میشود

اضافه حقوق معلمین:

از این دست میدهند، از آن دست میگیرند!

در سال گذشته ، فرهنگیان بخصوص در کادر آموزشی شکایات و اعتراضهایی در زمینه وضع حقوقی و استخدامیشان با سرویس اطلاعات و مردم در میان گذاشتند که ما آن ها را در روزنامه درج کردیم . لکن با اجرای ضوابط اضافه حقوق برمبنای ۲۵ در صد حقوق در این وزارتخانه سرویس اطلاعات و مردم نیز با انبوه شکایات و انتقادات معلمین مواجه شد . لذا برای بررسی انتقادات رسیده در این مورد ، خبرنگار ویژه سرویس اطلاعات و مردم با چندتن از دبیران صاحبنظر دبیرستان ها و عده‌ای از آموزگاران تهران ، بگفتگو نشست که حاصل آنرا ذیلا میخوانید .

یکی‌ازعوامل ترقی در هر کشوری توسعه و رشد آموزش و پرورش در آن کشور است، بهمین دلیل هم در کشور درحال توسعه ما ، اقداماتی در جهت رشد تعلیم و تربیت انجام گرفته است که اعزام سپاهیان دانش به روستا ها و ایجاد مدارس یادبود و گسترش دانشگاه های کشور نمونه این مدعا است .

معلم وظیفه خطیری برای سازندگی جوانان در اجتماع بعهده دارد و لذا تامین رفاه او باید بیش از پیش مورد توجه قرار گیرد .

سبقت‌گرفتن وزارت آموزش وپرورش در اجرای مرحله دوم قانون‌استخدامی کشور از دیگر وزارتخانه ها و همچنین صدور احکام‌اضافه حقوق برمبنای ۲۵ در صد در این وزارتخانه و نیز درج خبر هائی مبنی بر ترمیم حقوق‌معلمان‌درروزنامه‌هاموجب گردید گروهی از کارمندان‌سایر ادارات دولتی بحال ما غبطه بخورند و کسبه و فروشندگان هم در برابر این جنجالهادست به افزایش قیمت ها بزنند .

دراینجابدنیست برای روشن شدن اذهان این عده اشاره‌ای به شرایط کار و حقوق و مزایای معلمین نسبت به حقوق‌و مزایا و شرایط کار کارمندان سایر وزارتخانه ها و موسسات دولتی‌بکنیم ، تا روشنگربسیاری از اشکالات کار طبقه معلم شود .

کلیه ساختمانهائی که کارمندان دولت در آنها کار میکنند ، مدرن و همگی مجهز به‌شوفاژ کولر و یا تهویه های مطبوع هستند و لذا یک کارمند در زمستان در کنار شوفاژ و در تابستان در خنکای کولر از شر گرما و سرما محفوظ میماند. ولی در مقابل ، معلمین در ساختمان‌هائی‌که بیشتر شباهت به یک خانه مسکونی دارد ، آنجام‌وظیفه می‌کنند و درکلاسی که ۵۰ تا ۶۰ نفر شاگرد دارد و فضایش را غبار گچ فراگرفته است،تدریس می‌کنند و زمستان را در کنار بخاری های نفت‌سوز و ایام گرما را در کلاس هائی که فاقد کولر و حتی پنکه هستندمی‌گذرانند.وتازه تدریس دریک‌کلاس ۶۰ نفری عوارض روحی نیز در بردارد که برای آنهائی که روزگاری پشت‌همین میزهادرس‌میخواندند محسوس است .

مستخدمین دولت سالانه مبلغی معادل یک ماه حقوق و مزایا بعنوان عیدی دریافت میدارند.مستخدمین پاره‌ای از وزارتخانه ها و شرکت های دولتی بیش از یک ماه و حتی تا دو ماه پاداش و عیدی‌می‌گیرند ـ آنها از مزایائی ازقبیل پاداش مستمر ، فوق‌العاده ، اضافه‌کار حق بایگانی ، حق انبارداری ، آیاب و ذهاب ، دوری از مرکز ، بدی آب و هوامتناسب‌باشغلشان‌برخوردارند و تازه در سال به عده‌ای از کارمندان شایسته مبلغی به عنوان پاداش متمم نیز تعلق‌می‌گیرد که آموزگاران بجز یک مورد از همه این مزایا بی بهره‌اند و آن یک مورد هم پاداش مستمر است که از ۱۸۰ تا ۲۴۰ تومان تجاوز نمی کند و با توجه باینکه ۵ یا ۶ هزارنفر آموزگاران‌سراسرکشورحقوقشان کمی بیش از هزار تومان است و بقیه آموزگاران زیر هزار تومان حقوق میگیرند بنابر این میتوان بتحقیق ادعا کرد که حقوق و مزایای یک کارمند جز با ۵ سال سابقه خدمت و یا حقوق ومزایای یک راننده‌دولت از حقوق یک آموزگار دارای ۲۵ سال سابقه خدمت بیشتر است.

یك کارمند در پست های سازمانی ، متصدی ، مسئول ، کمك کارشناس، کمك‌مهندس، کارشناس ، مهندس ، معاون رئیس و مدیر کل قرار می‌گیرد و لذا متصدی که حداقل پست سازمانی است تنها ماهانه از ۳۰۰ تومان‌فوق‌العاده باضافه مزایای دیگری که در فوق ذکر شد بهره میگیرد ، و نیز ممکن است یك دیپلمه یادارنده‌سیکل اول متوسطه تا پست سازمانی کارشناسی ویاریاست دایره‌ای بالا رود و از حقوق و مزایای آن استفاده کند .

یك مهندس و یا یك‌لیسانسیه ماهانه از ۶۰۰ تومان به بالا فوق‌العاده میگیرد‌ومبلغی‌نزدیك بهمین مبلغ بعنوان پاداش مستمر دریافت میدارد ، در صورتیکه حقوق دریافتی یك معلم دیپلمه که سالها است در دبیرستانها تدریس میکند و متجاوز از ۲۵ سال سابقه خدمت دارد ، از دوهزار تومان تجاوز نمی کند . همینطوراست در مورد دبیران لیسانسیه ، آنها هم پس از سالها خدمت حقوقی بیش از همین مبلغ دریافت نمی کنند .

رئیس و معاون سایر ادارات دولتی که ساعات کارشان با سایر کارمندان یکسان‌است،ازمزایای‌شغلی‌شان استفاده میکنند ، در حالیکه به رئیس و معاون دبیرستان که در هفته ۵۰ ساعت کار میکند ، ماهانه ۴۰۰ و حداکثر ۵۰۰ تومان مبلغی بعنوان فوق‌العاده تمام وقت تعلق میگیرد .

کارمندان دولت از سالی یك ماه مرخصی استحقاقی با میل خود استفاده می کنند . اولیا دانش آموزانی که می‌بینند فرزندانشان سه‌ماه تعطیل‌هستند و بهمین دلیل فکر می کنند معلم آنها نیز در این مدت تعطیل است ، درااشتباه‌محض هستند . چرا که معلمین‌علاوه بر کارهای روزانه اوراق‌امتحانی سه ثلث دانش آموزان را در خانه تصحیح می کند یعنی در ساعات استراحت‌شان‌نیز مشغول کارند . و در خرداد و شهریور هم جهت بعمل آوردن امتحان به مدرسه می آیند و باز دو باره اوراق امتحانی آنها را جهت تصحیح به خانه می‌برند. یعنی در حقیقت مجموع مرخصی و تعطیل آنها ، اگر کمتر از یك ماه نباشد بیشتر هم‌نیست. در باره روسا و معاونین‌مدارس هم که تعطیلی، بعنوان‌تعطیلات تابستانی مفهومی ندارد . زیرا رئیس و معاون مدرسه درخرداد و شهریور برای اعلام جواب و ثبت‌نام دانش آموزان در مدرسه حاضر هستند .

حال با این وصف درحالیکه در کلیه وزارتخانه هاسنوات و مدارك تحصیلی کارمندان‌ملاك ترقی گروه شغلی آنهاست ، سازمان امور استخدامی کشور برای ارتقاء دبیران به گروه های ده و یازده و آموزگاران به گروه های ۷و ۸ علاوه‌بسنوات خدمت و مدرك تحصیلی آنها شرایط دیگری نیز قائل شده است ، بدین معنی که درمورد دبیران لیسانسیه داشتن تالیف و تشویق نامه و یا رضایت نامه های‌متعددشرایط اصلی ارتقاء آنها به گروههای بالاتر است. همینطور در مورد آموزگاران، گذراندن یك دوره کوتاه مدت آموزشی و کسب امتیازات سالانه‌راملاك عمل قرارداده‌اند. از اینرو یك تازه وارد دیپلمه تا گروه ۶ بالا رفته ، لکن یك نفر دیپلمه فنی و یا دارنده مدرك تحصیلی پنجم قدیم ،پس از ۲۰ سال‌خدمت هنوزدرگروه چهار استخدامی باقی مانده است !

مسئله‌ای که این روزهابرای فرهنگیان حائز کمال اهمیت است صدوراحکام اضافه‌حقوق بر مبنای صدی ۲۵ آنها است همانطور که اشاره کردیم،بجز ۵ تا ۶ هزار نفر آموزگار ، همگی آنها کمتر از هزارتومان حقوق می‌گیرند ، و ماهانه‌بین ۱۸۰ تا ۲۴۰ تومان هم بعنوان پاداش مستمردریافت میداشتند.

فرض کنیم آموزگاری ماهانه هزار تومان‌حقوق می‌گرفته‌است و بر اساس اضافه حقوق‌صدی ۲۵ به حقوق او ۲۵۰ تومان اضافه شده است . حال‌آمده‌اند پاداش مستمر اورا که بین ۱۸۰ تا ۲۴۰ تومان بوده است ، روی حقوش کشیده‌اند ، بنابر این تنها اضافه‌ای که به‌چنین معلمی تعلق میگیرد مابه‌التفاوت ۲۵۰ تومان یا مبلغی است که قبلا بعنوان پاداش مستمرمی‌گرفته است !

در نتیجه در مقابل آن همه سرو صدا که بپا شد و گفتند به‌حقوق آموزگاران ۲۵٪اضافه شده است‌در واقع به حقوق‌این آموزگار ۱۰ یا ۲۰ تومان و یا بهرحال مبلغی کمتر از ۵۰تومان اضافه گردیده است .

نتیجه‌ساعات کار آنهادرمدرسه در هفته ۵۰ ساعت و در مقابل همین اضافه کار ماهانه ۴۰۰ و حداکثر ۵۰۰ تومان بعنوان فوق‌العاده اضافه کار (تمام وقت) میگیرند و بر اساس قوانین اضافه حقوق صدی۲۵ این مزایا را هم جزو حقوق آنها قلمداد کرده‌اند . لذاپولی که بر مبنای صدی ۲۵ به‌حقوق آنها اضافه میشود ازفوق‌العاده (تمام‌وقت) آنها کسر میگردد. بعبارت دیگر مدیران و معاونین مدارس که در مقابل اضافه کار پولی به آنهاتعلق‌میگرفت اکنون که‌آن اضافه کارمستهلك میشود ، ترجیح میدهند که تدریس‌کنند و مانند سایرمعلمان در هفته ۱۸ تا ۲۲ ساعت کار کنند .

تازه با همین شرایط برای گروهی از آموزگاران دیپلمه‌که سالهااست در دبیرستان‌تدریس میکنند و بالغ بر ۲۵ سال‌سابقه خدمت دارند ، بعنوان اینکه تا گروه ۷ ارتقاء پیدا نکرده‌اند و دارای پوئن لازم نیستند ،از صدور احکام‌صدی۲۵خودداری میکنند.

حال آنکه هدف از تصویب لایحه جدید استخدام کشوری اینست که مستخدمین دولت از مقررات و ضوابط یکسان استفاده کنند . در صورتیکه ضوابط موجود برای ارتقاء گروه در وزارت آموزش و پرورش مغایر با منطق واصول است . بنا بر این خواست فرهنگیان اینست که وضع استخدامی آنها را نیز باتوجه باینکه معلم وظیفه سنگینی را بدوش می‌کشد ، باضوابط استخدامی‌در وزارت خانه های دیگر تطبیق دهند .

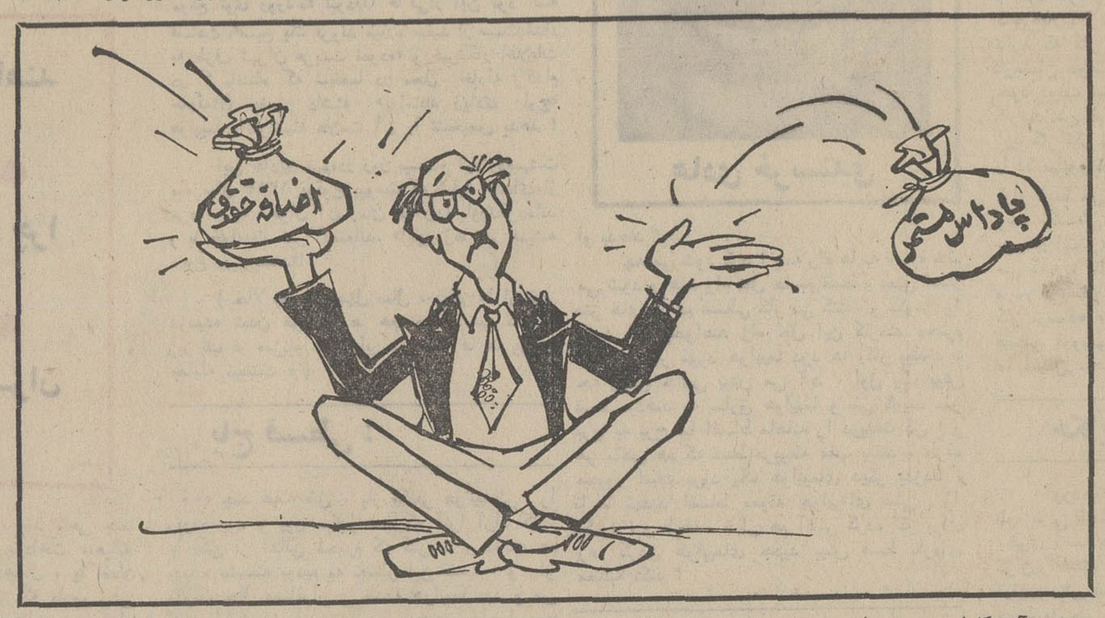

خوانندگان روزنامه انتقاد میکنند

انتقادات تلفنی خود را ، هر روز غیر ازپنجشنبه ها ـ با تلفن ۳۱۱۰۷۱ درمیان بگذارید

تلفن‌ها

★ **الو من ظهوره یاخچی ـ** اکثر فروشندگان فرآورده های غذائی چهار راه بهروز ،درخیابان نشاط، رعایت اصول بهداشت را نمی‌کنند . بخصوص قصابیها که مغازه‌شان فوق‌العاده‌کثیف است‌خوب است اداره بهداشت این گونه فروشندگان‌را بموقع وادار به رعایت بهداشت ونظافت کند.

★ **الو من محسن . ط ـ** فروشنده دوره‌گردی یک بسته چای را بعنوان بهترین نوع چای خارجی با قیمت‌گزافی بمن‌فروخت بعد که بخانه رفتم،متوجه شدم چای مزبور ، از نامرغوبترین نوع چای داخله است.اولا بدیگران هشدار دهید گول این ـ گونه افرادشیاد رانخورند ثانیا ببرسید چرامسئولان مربوطه جلوی اجحاف آنها را نمی‌گیرند ؟

★ **الو من نصرت رضوی ـ** برخی از رانندگان کرایه های جاده قدیم شمیران نحوه برخوردشان با مسافر تندو نامعقول‌است. لطفا بنویسید باین عده بیاموزند که هنگامی که پشت وسیله نقلیه عمومی قرار میگیرند ، چطور با مسافرین رفتار کنند.

★ **الو من ریحان‌الله . ط ـ** جمعه گذشته (۵۲٫۲٫۲۱) رفته بودم ورزشگاه آریامهر . اتومبیلم را در یکی از پارکینگهای‌اطراف استادیوم پارک کردم ، وقتی که بازگشتم دیدم ، زاپاس اتومبیلم را دزدیده‌اند . لطفا بنویسید مردم اتومبیلهای خود را بامید متصدیان مربوطه استادیوم ،در پارکینگهای محصور شده متعلق به استادیوم پارک میکنند.

غیر قابل عبور

پیاده‌روی خیابان درختی ، واقع در خیابان شاهرضا را مدتی پیش جهت کابل‌کشی حفاری کردند . اما تا بامروز برای مرمت نقاط حفاری شده اقدامی نکرده‌اند . بشهرداری منطقه هم مراجعه می کنم ،ولی ترتیب اثر نمیدهند .

حسین‌توحیدی

کتابخانه سنندج

جوانان شهرستان سنندج را با تشویق و ترغیب به کتاب خواندن علاقه مند کردند . واز اینرو برتعداد اعضاء کتابخانه سنندج افزوده شده . اما کتابخانه این شهر تنها یک کتابدار دارد . و کمبود کتاب هم در کتابخانه محسوس‌است. بنویسید عده مسئولان و تعداد، کتاب در کتابخانه را افزایش دهند

م ـ ج ـ ا

این بیماران روحی !

در روزنامه‌ها خبر دستگیری مردی را که عده‌ای کودک را دزدیده بود و قبلا هم به جرم همین عمل زندانی شده بود ، خواندم . کسی که باین عمل کثیف و غیرانسانی دست‌میزند، طبعا دارای عقده های روحی است ، وبازندانی‌کردن او نمی توان وی را از تکرار این عمل بازداشت . من معتقدم این‌گونه افراد را قبل از بردن بمزندان، تحت معالجات روان‌پزشکی‌قرار دهند ، و پس از اینکه اورا معالجه کردند ، آنگاه بمزندان برند .

ابوالفضل یغمایی

گردو خاك‌در خیابان

قسمت جنوبی خیابان جی ، منشعب از خیابان دامپزشکی اسفالت ندارد . این خیابان محل عبور اتوبوسهای خط ۲۲۲ است و گردوخاک حاصله از عبور وسایل نقلیه موجبات ناراحتی مسافران اتوبوس و اهالی رافراهم میسازد .

غلامرضا قدرتی

اولین اقدام اساسی اطاق اصناف شیراز

صحنه‌ای از انجام مسابقه ورودی داوطلبین استخدام درکادراجرائی اطاق اصناف‌شیراز ـ آقای‌پیروز استاندار فارس‌ازنحوهٔ برگزاری مسابقه دیدن میکند .

با تشکیل اطاق اصناف و انتخاب آقای مهندس سیاوش کارگر برياست آن ، فعالیت گسترده‌ای در زمینه امورصنفی در شیراز آغاز گردید . در بدو امر بمنظور اجرای هرچه دقیق تر نظام صنفی وجود کارمندان جوان و دوره دیده ضروری بنظر میرسید . لذا براساس پیشنهاد آقای مهندس کارگر ، اطاق اصناف شیراز تصمیم گرفت کادر اجرائی‌خود را از طریق مسابقه ورودی از میان دیپلمه های شیرازانتخاب نماید . روز گذشته ـ از ۲۶۰ نفر پسر و دختر دیپلمه در محل تالار شمس پهلوی در دانشکده ادبیات وعلوم دانشگاه پهلوی برای استخدام در اطاق اصناف شیراز امتحان بعمل آمد . و به هشتاد سئوال در مدت ۳۵ دقیقه پاسخ دادند. این سئوالات با همکاری اداره پذیرش دانشگاه پهلوی شامل تست هوش و معلومات عمومی تهیه شده بود که آقای دکتر حسینی رئیس اداره پذیرش دانشگاه پهلوی و هیات رئیسه اطاق اصناف برجریان مسابقه ورودی نظارت داشتند . میتوان گفت در اینگونه سازمان ها برای اولین بار ، اطاق اصناف شیراز جهت استخدام کارمند دست به چنین اقدام اساسی و اصولی زده است . تا هر گونه ابهام و دشواری را در این راه از میان‌بردارد . آقای مهندس کارگر طی گفتگوئی اظهارداشت پنجاه نفر از بین داوطلبین که امتیاز بیشتری درمسابقه ورودی بدست آورند در وهله اول انتخاب میشوند که سی نفر از آنها از طریق مصاحبه برای گذرانیدن دوره تخصصی پذیرفته خواهند شد. نتیجه این مسابقه تا دو روز دیگر اعلام می شود و کلاس آموزشی کادر اجرائی اطاق اصناف شیراز آغاز بکارخواهد کرد . پذیرفته شدگان طی یک دوره سه ماهه که‌از طرف‌اطاق اصناف شیراز برگزار می شود تخصص خواهند دید . دراین دوره دونفر ازقضات‌دادگستری قوانین نظام صنفی و چندتن از مهندسین و کارشناسان در کلیه امور صنفی به قبولشدگان آموزش میدهند . پس از پایان دوره تخصصی ، هر یک از داوطلبین مدت ۹ ماه باحقوق ماهیانه ده هزار ریال بطور آزمایشی در امر اجرائی اطاق اصناف شیراز مشغول بکار خواهند شد و در صورت‌فعالیت مورد انتظار اطاق اصناف و صداقت‌وحسن عمل، باستخدام رسمی درخواهند آمد.

آقای مهندس کارگر ضمن سپاسگزاری از راهنمائیهای آقای پیروز استاندار فارس در انگیزه برگزاری این مسابقه اضافه کرد که تلاش ما در این است که با دقت هر چه بیشتر از نیروی جوانان در راه سازندگی و پیروی از انقلاب سفید ایران بطریق اصولی و صحیح بهره برداری کنیم . از این رو چون اطاق‌اصناف یک سازمان جدید است ، افراد متخصص مورد نیاز را از هیچ طریق نمی شد انتخاب کرد مگر از راه مسابقه ورودی و برگزاری کلاس تخصصی . که امیدواریم با این برنامه بتوانیم گامی موثردر راه‌پیشبرد هدف های مقدس انقلاب‌بسهم خود برداشته باشیم .

زیرا در این کار ما به دو هدف مورد نظر خواهیم‌رسید . یکی بکار گماردن جوانان در فعالیت های اجتماعی و دیگری آماده کردن جوانان از طریق دوره های تخصصی برای کار معین و مشخص که با اگاهی کامل از مسئولیت و وظیفه‌ای که بعهده گرفته‌اند بتوانند از نیروی جوان و خلاقه خود هر چه موثر تر در راه سازندگی گام برداشته .

آگهی مناقصه

سازمان حفاظت محیط زیست تعداد یکصد عدد صندلی راحتی رویه پارچه و پایه هاکروم و تعداد سی (۳۰)عدد‌میز عسلی جلو مبلی ۸۰×۸۰ سانتیمتر بارویه چوب گردووپایه های کروم‌طبق نمونه موجود در اداره از طریق مناقصه خریداری مینماید . داوطلبان میتوانند در روز های اداری از ساعت ۷٫۵ صبح الی۴ بعداز ظهر اوراق شرایط ومشخصات را ازاداره تدارکات واقع در خیابان نورزاد کاشی ۶۶ دریافت و پیشنهادات خودراحداکثر تاآخر وقت اداری روز ۲۰ خرداد ۱۳۵۲ به‌دبیرخانه سازمان (اول خیابان شاه‌عباس) تسلیم نمایند.

سازمان حفاظت محیط‌زیست

تبریکات

جناب آقای نبوی مدیرکل‌محترم‌آموزش وپرورش تهران
انتصاب آقای بهروز احمدزاده را بمعاونت اداره کل آموزش‌و پرورش تهران صمیمانه تبریك‌عرض مینمائیم.
از طرف راهنمایان امور آموزش‌و پرورش ناحیه دهم تهران
مرندی

جناب دکتر فرخ‌روپارسای وزیر محترم آموزش وپرورش
انتصاب‌آقای بهروز احمد زاده رابمعاونت اداره کل آموزش‌و پرورش تهران به جنابعالی صمیمانه تبریك عرض مینمائیم.
از طرف راهنمایان اداره آموزش وپرورش تهران ناحیه‌دهم‌ـ مرندی .
آ ـ ۴۱۵۷

جناب آقای احمدزاده معاونت محترم آموزش‌و پرورش‌تهران
انتصاب بجاو شایسته شما راتبریك عرض مینمائیم.
حسن مولائی، علی‌اکبر احمدی

نمایشگاه کارهای هنری انجمن ادب‌و هنر زنان ایران که در حضور سرکار علیه‌خانم فریده دیبا افتتاح شد در محل‌تالار جدید موزه ایران باستان دائر است بازدید برای عموم صبحها از ساعت ۹تا۱۲ و عصرها از ساعت ۵تا۶ آزاد است .
انجمن ادب‌و هنر زنان ایران
آ ـ ۴۱۵۳

آگهی تجدید مناقصه شماره ۳۶۴و۳۶۵٫۵۲

راه‌آهن دولتی ایران یکدستگاه پرس گرم بخاری و یکدستگاه ماشین فرز مورد نیاز را برطبق مشخصات و شرایط مربوطه.
از طریق مناقصه تحویل تهران انبار مرکزی ب خریداری مینماید.
داوطلبان شرکت در مناقصه میتوانند در ساعت اداری جهت‌دریافت اسناد مناقصه باداره کل کاربردازی مراجعه فرمایند شرکت کنندگان در مناقصه باید مبلغ هفتادوپنجهزار ریال بعنوان سپرده شرکت در مناقصه به صندوق‌راه‌آهن پرداخت و رسید صندوق یامعادل همان مبلغ ضمانت‌نامه بانکی صادر یکی از بانکهای مجاز ایران که لااقل یکماه اعتبار داشته باشد بضمیمه پیشنهاد خود تاساعت ۹ صبح روز ۵۲٫۴٫۲۷ در صندوق پیشنهادها واقع‌در اداره‌کل کاربردازی بیاندازند پیشنهادهای واصله ساعت ده روز مزبور باز وقرائت خواهد شد . حضور پیشنهاد دهندگان‌یا نمایندگان مجازآنها در جلسه مناقصه آزاد است وراه‌آهن در رد ویاقبول هریک یاتمام پیشنهادها مادامیکه قرارداد مبادله نشده است جزا وکلا مختار میباشد . بپیشنهاد فاقد سپرده و مشروط ومبهم وپیشنهادیکه بعد از موعد مقرر برسد ترتیب اثر داده نخواهد شد سپرده برنده اول ونفر دوم مناقصه نگهداری و درصورت استنکاف از انجام معامله بدون تشریفات بنفع راه‌آهن ضبط خواهد شد . مالیات متعلقه وهرگونه عوارض دیگر بعهده برنده مناقصه‌میباشد.
م‌الف ۳۶۴۴
آ ـ ۱۳۲۰۶
راه‌آهن دولتی ایران

دنیای پان‌آمریکن در انتظار شماست!

چند روز برای تعطیلات کنار گذاشته‌اید ؟
کدام شهرها و کشورها را تاحال ندیده‌اید یا دوست دارید ببینید؟
مسافرت خود را کی میتوانید شروع کنید ؟
ازاین‌نوع سئوالها خیلی زیاد است ، و پان آمریکن برای همه آنهاجوابی دارد. چون ، پان‌آمریکن بیش ازهمه بگوشه وکنار دنیاآشنااست، درنتیجه خاطرهٔ تورهای جالبی‌که ترتیب میدهد، ماندنی وفراموش نشدنی است .
شما درطی‌تمام تورهای پان‌آمریکن ازتور ۷روزه بیروت گرفته تا تور ۴۱ روزه دور دنیا :
درهتلهای‌واقعاً درجه(۱) ودولوکس‌اقامت میکنید، راهنماهای فارسی‌زبان(برای گروه‌های‌بیش‌از۱۵نفر) دراختیارشماست.حتی برای کودکان کمتراز۱۲سال‌ازنرخهای‌مخصوص‌استفاده میکنید.
برای کسب‌اطلاعات‌بیشتر باما تماس بگیرید:
پان‌آمریکن ، خیابان شاهرضا ، نبش ویلا تلفن ۵-۸۳۲۰۵۱

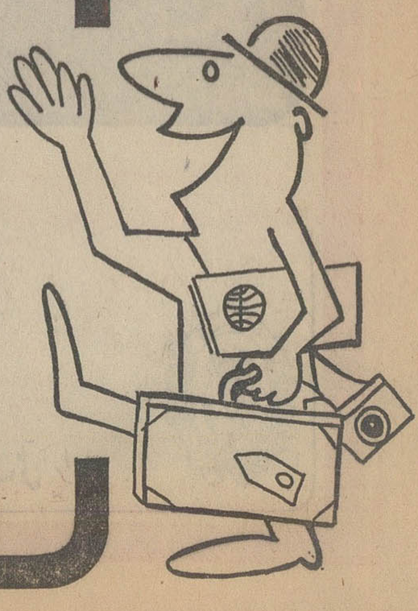

۷ روز به‌بیروت
دریا ، تفریحهای شبانه ، آثارتاریخی ، کازینو

۱۵ روز به‌آتن و رم
یونان قدیم و ایتالیای امروز
غذاهای خوشمزه و روزهای شیرین

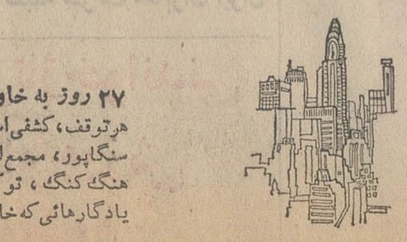

۴۱ روز دور دنیا
بسته‌بجائی که دوست دارید پرواز کنید، و مدتی که میخواهید بمانید، ما چندین تور بدور دنیا داریم .

۳۰ روز به اروپا
از تهران به فلورانس و ونیز ، مادرید ، لیسبن و پاریس و لندن و جاهای دیگر، گردشهای روزانه درجاهای دیدنی ومراکز خرید...

۲۷ روز به خاوردور
هرتوقف، کشفی‌است‌تازه: هندوستان، تایلند، سنگاپور، مجمع‌الجزایر فیلیپین، تایوان، هنگ‌کنگ، توکیو .
یادگارهائی که خاطره‌اش‌فراموش‌نشدنی‌است.

PAN AM
پان‌آمریکن مجرب‌ترین شرکت هوایمائی جهان.

فقط تا ۲ بعد از ظهر جمعه

خمیر دندان کنتس ۵ ریال
لیوان بلور ۵ ″
کفش دخترانه و پسرانه تا ۱۶ سال نمره ای ۵ ″

بلوز نخی یا مکلون زنانه ۹۵ ریال
ژاکت شلوار تریکو بهاره بچگانه ۹۵ ″
پیراهن مترل زنانه از ترون گلدار ۹۵ ″
بازی ایرو پولی ۹۵ ″

سیب زمینی آلفا کیلوئی ۵ ریال
پیاز درشت تبریز کیلوئی ۸ ″

کره پاستوریزه پاک کیلوئی ۱۱۰ ریال

جوراب نایلون زنانه ۱۲ ریال
شورت نخی گلدار زنانه ۱۵ ″
حوله چهارگوش صورت خشک‌کن ۱۵ ″

پیراهن دخترانه ۱۵۰ ریال
شلوار لی مردانه ۱۵۰ ″
کرست اسفینکس تریومف ۱۵۰ ″
پیراهن تریکو و پارچه ای مردانه ۱۵۰ ″

قالب یخ آلومینیومی ۲۰ ریال
پارچه چیت هر متر ۲۰ ″
جوراب نخی و پرلون مردانه ۲۰ ″
شورت اسلیپ نخی پسرانه ۲۰ ″

ترموس دوگالنی زمزم و کوثر ۲۰۰ ریال
ماهی تاوه تفلون ۲۳ سانتیمتر آلامکس ۲۰۰ ″
بلوز زنانه دنیس تریکو ۲۰۰ ″
چمدان سفری ۲۰۰ ″

بلوز نخی دخترانه در رنگهای مختلف ۳۰ ریال
زیرپوش جلوباز نوزاد ۳۰ ″
زیرپوش با شورت اسلیپ نخی مردانه ۳۰ ″
بشقاب چینی گل آلمانی ۳۰ ″

تخم مرغ هر کیلو ۴۰ ریال
زیرپوش زنانه ۴۰ ″
رو بالشی (۷۰×۵۰ سانتیمتر) ۴۰ ″

کیف زنانه چهل تکه از تکس خارجی در رنگهای مختلف ۲۵۰ ریال
پیراهن زنانه مکلون ۲۵۰ ″
شلوار داکرون و ترو یرا مردانه ۲۵۰ ″
بژاما مردانه ۲۵۰ ″

فیکساتور ۷۰ ریالی کنتس ۵۵ ریال
بلوز شورت نخی نوزاد ۵۵ ″
شلوار کوتاه پسرانه تا ۱۲ سال ۵۵ ″

کفش مردانه شورو ۳۹۰ ریال
کاپشن دامن زنانه ۳۹۰ ″
کرست بهرتاسری زنانه تریومف ۳۹۰ ″

ریش تراش کومت ساخت آلمان ۴۹۰ ریال
۸۳ مدل پیراهن زنانه بهاره ۴۹۰ ″
کفش ورنی دست دوز مردانه ۴۹۰ ″
گلیم دست باف (۲۲۰×۱۳۵) ۴۹۰ ″

پنیر هر کیلو ۶۵ ریال
کفش فوتبال پسرانه تا ۱۶ سال ۶۵ ″
پیراهن خواب زنانه از پارچه نخی گلدار ۶۵ ″

مرغ شکم خالی آماده طبخ کیلوئی ۸۰ ریال
پیراهن حوله ای مردانه ۸۰ ″
شلوار کوتاه پیش سینه دار بچگانه ۸۰ ″

کت و شلوار مردانه ۱۲۵۰ ریال

از کوشش بخرید بنفع شماست

فروش بزرگ بهاره کورش

کورش ۹ صبح تا ۹ شب باز است
جمعه ها ۹ صبح تا ۲ بعد از ظهر

لوازم منزل خود را قسطی هم میتوانید بخرید

اعضای جدید هیأت مشورتی گرمسار

گرمسار ـ خبرنگار اطلاعات :
اعضای جدید هیئت‌مشورتی روزنامه اطلاعات در گرمسار طی جلسه‌ای باین شرح انتخاب شدند:
آقایان : سید علی اکبر فاطمیان رئیس
حسینعلی هراتی نایب رئیس
محمدرضا ترابی، علی‌حبیبی‌بی‌بالانی
حاج‌رضا کاظمی ،جسین خالدی و
قدمعلی نوری‌به سمت اعضاء

آقای سید علی‌اکبر فاطمیان

آقای محمد رضا ترابی

آقای علی حبیبی بی‌بالاتی

آقای حسینقلی هراتی

آقای حاج رضا کاظمی

آقای حسین خالدی

آقای قدمعلی نوری

عکسی از :

بانوفریده‌دیبادراهواز

اهواز ـ خبرنگار اطلاعات :
قبلا اطلاع داده شد ، سرکار علیه بانو فریده‌دیبا برای بازدید از موسسات فرهنگی و سایر تاسیسات خوزستان وارد اهواز شدند
سرکار علیه بانو فریده دیبا در این سفر ازآموزشگاه‌رودکی ، مرکز مبارزه با سرطان کاخ استانداری و مرکز شبانه‌روزی جمعیت‌خیریه فرح‌پهلوی اهواز دیدن کردند .
عکس بالا سرکار علیه بانو فریده دیبارا هنگام ورود به اهواز نشان می دهد ، در عکس آقای سالور استاندار خوزستان نیز حضوردارد.

پایان مسابقات نیروی زمینی شاهنشاهی

در این دوره از مسابقات سپاه دوم با صد و هشتاد و یك و نیم امتیاز در صدر قرارگرفت وقهرمان شد

اصفهان ـ خبرنگار اطلاعات :
بیست‌ونهمین دوره مسابقات قهرمانی نیروی زمینی شاهنشاهی که از چندی پیش در اصفهان آغاز شده‌بود ، پایان یافت، بهمین مناسبت مراسم باشکوهی باحضور تیمسار سرلشگر برومند فرمانده مرکز توپخانه و موشکها ومدیر کل سازمان تربیت‌بدنی استان‌در سالن ۲۵ شهریور این استان برگزار شد .
دراین مراسم ابتدا وسیله‌دسته موزیك مرکز توپخانه سلام شاهنشاهی نواخته شد و سپس رئیس کمیته اجرائی‌مسابقات‌پایان مسابقات قهرمانی نیروی زمینی شاهنشاهی را گزارش کرد .
آنگاه مسابقه دوستانه‌ای بین‌تیم های بسکتبال سپاه یکم و سپاه دوم‌انجام شد . وبعد ورزشکاران‌از مقابل تمثال شاهنشاه‌آریامهرزده رفتند ودر پایان جوائز قهرمانان وسیله تیمسار سرلشگر برومندبه آنان اهداء شد .
ضمنا نتایج کلی مسابقات در مجموع باین شرح اعلام شد .
سپاه دوم با ۱۸۱٫۵ امتیازاول.
سپاه یکم با ۱۸۱ امتیاز دوم
یکانهای مستقل با ۱۷۳ امتیاز سوم
یکانهای مرکز با۱۶۱٫۵امتیاز چهارم

تیمسار سرلشگر برومند فرمانده مرکز توپخانه و موشکها و پادگان اصفهان هنگام اهداء جوائز

افتتاح خانه انصاف

اروند کنار : خانه انصاف دهکده «نهربوچومبه» از توابع اروندکنار بوسیله رئیس‌دادگاه های بخش آبادان و با حضور آقای چاسبی‌سرپرست‌بخشداری اروند کنار افتتاح شد .اعضای خانه انصاف‌دهکده نهربوچومبه عبارتند از : آقایان حاج‌سنگور بیراتی ـ سید فاضل موسوی ـ سید قاسم موسوی ـ حاج هانی قاروتی و حاج وهاب منصوری.

عزیمت مدیر کل

اصفهان ـ خبرنگار اطلاعات:
آقای تاکی مدیرکل تربیت بدنی اصفهان باتفاق معاون طرح و برنامه ریزی سازمان تربیت بدنی ایران و همچنین کارشناسان ورزش کشور برای تعیین تکلیف زمین های‌ورزشی شهرستانها و بخشهای تابعه استان به نجف آباد، گلپایگان خوانسار و فریدن عزیمت کردند .

مراجعت

شهرضا ـ خبرنگار اطلاعات :
٤ نفر از دانش آموزان شهرضا که در مسابقات مرحله سوم به مقام‌های اول و دوم رسیده بودند ، برای انجام مسابقه شفاهی و ضبط برنامه تلویزیونی وارد اصفهان شدند .
دانش آموزان‌پس از انجام‌مسابقه اصفهان را به سوی شهرضا ترک گفتند .

دستگیری ۲ کلاهبردار

قم ـ دو کلاهبردار که با مراجعه بمغازه های کرایه ظروف وفرش ، با ارائه شناسنامه و گواهینامه های متعددبر شهرستانهای‌مختلف کلاهبرداری میکردند ، در قم دستگیر شدند.
متهمین در کلانتری چهار قم‌خودرا فغان علی خراسانی ومحمدجاوشی معرفی‌کردند.
این دونفردوروز پیش یك اتومبیل از قم کرایه‌کردند و با آن یک تخته قالی کرایه شده را به اصفهان حمل نمودند اما بهنگام تحویل اتومبیل ، درقم بدام افتادند

سارق قالی مسافرخانه

قم ـ سارق قالی مسافرخانه «اسلامی» قم،وسیله ماموران کلانتری یکاین‌شهر دستگیر شد.
وی‌درکلانتری خودرا علی صادقی‌معرفی‌کرد. دستگیری علی ،بهنگام‌حمل قالی‌مسروقه به خانه‌اش صورت گرفت.

اخبار تلگراف

اصفهان ـ خبرنگار اطلاعات :
اطاق اصناف اصفهان اعلام کرد ، که در نرخ قند و شکر هیچگونه تغییری داده نشده است و فروشندگان موظفندقند وشکر را به نرخ سابق در اختیار مصرف کنندگان قرار دهند درغیراینصورت برابر مقررات موردتعقیب قرارخواهند گرفت

اهواز : عملیات هوائی‌مبارزه باآفات‌نخیلات درمناطق‌خرمشهر وآبادان‌وسیله دوفروندهواپیمای سمپاش آغاز شد .

فیروزآباد فارس : آقای حسین‌زاد رئیس اداره تربیت بدنی‌شهرستان فیروزآبادفارس به‌سمت دبیر کمیته حزب‌ایران نوین این شهر منصوب شد.

کمیجان : محمودو معصوم‌دوتن از اهالی روستای عاصم‌آباد کمیجان که‌براثر نزاع‌مجروح شده بودند،در بهداری کمیجان بستری و تحت مداوا قرار گرفتند

نجف‌آباد : هیات رفع اختلافی که ازطرف سازمان تربیت بدنی ایران و وزارت آموزش‌و پرورش به نجف‌آباد اعزام شده بود از تاسیسات ورزشی نجف آبادبازدید کرد.

اوزفارس :بمناسبت سالروز صلیب سرخ‌جهانی‌و روزدوستی جوانان شیروخورشید سرخ در مدارس اوزفارس‌مراسم‌ویژه‌ای وسیله اعضاءآن جمعیت‌برگزار شد .

در دوحادثه رانندگی
۲ نفر کشته و مجروح شدند

بندربوشهر ـ خبرنگار اطلاعات : موتوسیکلت سواری بنام اسکندر صالح هنگام عبور از کلانتری بخش ۲واقع در کوی‌سنگی بندربوشهر با عابری بنام سید عباس کلافان تصادف کرد و موجب مرگ وی گردید .
اروندکنار : موتور سواری بنام غلام سورتانی هنگام عبور از خیابان پهلوی اروندکنار ، با پسربچه ۵ ساله‌ای بنام محمدتصادف کرد و او را مجروح نمود . مجروح به بیمارستان منتقل شد و بستری گردید .

توضیح

در مطلبی که زیر عنوان « گفتگو با اولین زنی که معاون دانشگاه شد » در این صفحه به چاپ رسید از قول خانم دکتر بصاری ذکر شده بود « بزودی امکاناتی فراهم میشود تا رشته ادبیات فارسی در دانشگاه جندی‌شاپور تاسیس گردد» درحالی که رشته ادبیات دو سال است در دانشگاه جندیشاپور تاسیس شده و منظور خانم دکتر بصاری این بوده است که این رشته بصورت دانشکده ادبیات فعالیت داشته باشد .
همچنین در قسمت دیگری از مصاحبه وی ذکر شده بود آرزو دارم برای فرزندانم چون مادری فداکار و خیرخواه انجام وظیفه‌کنم در صورتی که منظور خانم دکتر بصاری این بوده که برای فرزندان دانشگاهی مادری و خیرخواه‌باشد.

مقتول حادثه

عکس مرحوم هاشم‌دباغیان که در تصادف ناگوار جاده شیراز کشته شد (با علامت ×) مشخص شده است).
خبر این حادثه که در ۳ کیلو متری‌دروازه‌قرآن شیراز روی‌داد و منجر به کشته شدن دونفر دیگر گردید قبلاچاپ شد

در مورد به تاخیر افتادن تاریخ امتحانات دانش‌آموزان مدارس‌ابتدائی در مناطق گرمسیر :

تصمیم‌وزارت آموزش و پرورش منصفانه نیست!

بدنبال صدور بخشنامه اخیر وزارت آموزش وپرورش در مورد به تاخیر افتادن تاریخ امتحانات . مدارس ابتدائی و راهنمائی تحصیلی در خوزستان و دیگر مناطق گرمسیر ، همه روزه گروه زیادی از مردم شهرستانهای گرمسیر ازجمله اهواز ، جهرم ،لار ویزد به‌دفاتر نمایندگی روزنامه اطلاعات در این مناطق مراجعه‌می‌کنند ودر این باره نسبت به بخشنامه وزارت آموش وپرورش‌اعتراض می کنند .
در اهواز اعتراض‌اولیاءدانش آموزان که همه به یك صورت میباشد گویای این نکته است که کلاس‌های مدارس این‌شهر فاقد وسائل خنك کننده مجهز استو باافزایش میزان گرمای هوا ورسیدن آن به بالای چهل درجه دانش‌آموزان به انواع بیماریهای فصل گرما گرفتار خواهند شد .
این عده شکوه دارند که آموزش وپرورش پیش‌از اتخاذ چنین تصمیمی بایستی وسایل و امکانات آسایش محصلین را فراهم میساخت وبعد اقدام به صدور چنین‌بخشنامه‌ای می‌کرد. حال‌که برای‌تهیه‌ونصب وسایل خنك کننده در کلاس های مدارس خوزستان امکاناتی وجود ندارد اتخاذ این تصمیم منطقی واصولی نیست .
عده‌ای دیگر از اولیاء دانش آموزان نیز گله داشتند که بخشنامه دستور آموزش‌وپرورش باعث‌شده که فرزندشان روزانه چند بار در مدرسه وسر کلاس دچار خون دماغ شوند .
بنابه گزارش خبرنگار اطلاعات در اهواز :
همچنین گروهی از اولیاء دانش آموزان ونیز آموزگاران مدارس‌ابتدائی‌وراهنمائی‌تحصیلی از صدوربخشنامه وزارت‌آموزش و پرورش ناراضی هستند وآنرا مغایر باشرایط اقلیمی وآب‌و هوای این‌منطقه می‌دانندوجمعی دیگر از مردم خوزستان عقیده دارند که تصمیم اخیر وزارت آموزش وپرورش که باسلامت جسم هزاران کودك ودانش‌آموز وآموزگار بستگی دارد، درزیر کولر واطاقهای دربسته وبدون اطلاع ازامکانات شرایط محیط اتخاذ گردیده است .
خبرنگار اطلاعات در یزد گزارش داد :
عده‌ای ازفرهنگیان واولیاءدانش آموزان حضورا باتلفن‌با دفتر نمایندگی روزنامه اطلاعات در یزد تماس گرفته‌وازتصمیم اخیر وزارت آموزش و پرورش گله کردند .
گرمای هوای یزد دراغلب روزها ۳۶درجه بالای صفر است باتوجه به‌افزایش میزان‌گرمای هوا درخردادماه، دانش‌آموزان خرد سال طاقت‌گرمای کلاس‌ها را ندارند ودر چنین شرایطی‌نمی توانند ازعهده امتحانات مربوطه برآیند .
در جهرم نیزاولیاء دانش‌آموزان ووفرهنگیان نسبت‌به‌دستوراخیر وزارت آموزش وپرورش‌اعتراض کردند
مدارس جهرم علاوه براینکه فاقد وسائل خنك کننده است ، در هریك ازکلاس‌هانیز متجاوز از ۵۰ دانش‌آموز به تحصیل اشتغال دارند ونشستن‌این‌عده‌در زیر یك سقف آنهم در گرمای ۴۰ درجه بالای صفر منصفانه نیست !
طبق گزارش خبرنگار اطلاعات در لار :
بااعلام بخشنامه‌وزارت آموزش وپرورش به اداره آموزش و پرورش شهرستان لار عده‌ای‌از اولیاءدانش‌آموزان ضمن‌مراجعه به دفتر نمایندگی روزنامه اطلاعات در این‌شهرستان مطالب زیر را عنوان کردند :
ـ از روز ۲۲اردیبهشت امتحانات پایان سال تحصیلی جاری در دبیرستانهای لارستان آغاز شد، اما دانش آموزان دبستانهای لارستان طبق دستور وزارت آموزش وپرورش باید ازبیستم خردادماه‌به بعد امتحان بدهند، باتوجه به اینکه میزان گرمای هوای لارستان از نیمه دوم اردیبهشت به بعد طاقت فرسا میشود بهتر است که مقامات وزارت‌آموزش وپرورش درتصمیم خود تجدید نظر کنند .

جشن بخاطر پیروزی دانش آموزان

دبیرستان منوچهری اهواز در چهارده‌رشته ورزش پیروزشد

تیم دو ومیدانی دبیرستان منوچهری‌قهرمان آموزشگاههای اهواز ، ایستاده از راست به چپ : ورشوساز ، فرجی ، شمس برانوند ، سرمدی مربی تیم ، آقای ایزدپناه علوی رئیس دو ومیدانی خوزستان ، صادق بیس فدراسیون دو ومیدانی کشور آقای حمیدی ، زبید ، جهانبخشی دبیر از راست به‌چپ : هامبارسون، نادری پور، صابون‌پز غلامی ، شویلی ، بلندنظر ، خلقی و فاطمی

اهواز ـ خبرنگار اطلاعات :
بمناسبت پیروزی تیم‌فوتبال آموزشگاههای اهواز بر ناحیه ۱۷ تهران، تصاحب کاپ‌صنعت نفت ، و پیروزی دبیرستان منوچهری اهواز در ۱۴ رشته ورزش و کسب مقام های اول مراسم جشنی در دبیرستان منوچهری اهواز ترتیب یافت.
در این جشن آقای ارانی معاون آموزش و پرورش و چند تن از شخصیتهای فرهنگی و ورزش و بیشتر از دوهزار دانش آموز ورزشکار و مربیان ورزشی حضور داشتند .
در آغاز آقای سرمدی‌دبیر ورزش دبیرستان سرمدی ضمن خوش‌آمد گوئی‌بیرامون‌ورزش دبیرستان سخن گفت آنگاه قابهای‌مزین به‌تمثال علی‌علیه ـ السلام به معاون آموزش و پرورش و چند شخصیت‌فرهنگی ورزش داده شد . سپس‌آقای ارانی کاپ پیروزی صنعت‌نفت را به آقای رضا کاردان مربی وسرپرست‌فوتبال‌آموزشگاههای اهواز و کاپ پیروزی دبیرستان منوچهری را به آقای مرتضی سرمدی دبیر ورزش و همچنین جوائز ورزشکاران و دیگر مربیان ، سرپرستان‌و قهرمانان تیم هارا اهداء کرد .

اولین‌مسابقه‌فوتبال‌دراردکان‌فارس

باپیروزی فوتبالیستهای اردکان پایان‌یافت

هنگام انجام مسابقه ، تماشاچیان به‌گزارش بازی ایران ـ کره گوش می‌دادند !

اردکان فارس :تیم‌فوتبال «پرسپولیس» یاسوج کمبرای‌انجام‌یکبازی دوستانه به اردکان فارس آمده بود ، بانتیجه (۱ـ۳) ازمیزبان خود شکست خورد.
این نخستین مسابقه فوتبالی بود که زیر نظر آقای روح‌الله محرابی رئیس تربیت بدنی اردکان فارس و به داوری آقای یگانه بطور رسمی‌در این شهرستان برگزار شد . مسابقه بین دوتیم همزمان با انجام مسابقه بین فوتبالیست های ایزان و کره برگزار شد و بهمین علت اغلب تماشاچیان بارادیو برای دیدن‌مسابقه آمده بودند و هنگام انجام بازی به گزارش فوتبال ایران ـ کره گوش می‌دادند !
هنگام انجام مسابقه آنچه که‌بیش از همه باعث تاسف بود زمین خاکی فوتبال اردکان فارس بود که در دامنه کوه قرار دارد !
فوتبالیستها وقتی که قصد تمرین با مسابقه فوتبال را در این زمین دارند باید باخود چند توپ بیاورند چرا که اگریکی از توپ ها به‌ته دره افتاد بازی متوقف نشود !

زمین فوتبال اردکان در دامنه کوه قراردارد !

ضمنا دروازه زمین فوتبال اردکان فارس تور ندارد و اگر این نقائص برطرف شود میتوان چشم امید به پیروزی های بیشتری‌از فوتبالیستهای اردکان داشت .
بازیکنان تیم فوتبال اردکان فارس عبارت بودند از :
سید فاضل خلیلی ، همایون خرم بوزوافشار، خدایار عابدی ، ستار پیروی ، ابوطالب رضوی ، هیبت رضوی ، علی ضامن ، امیری ، رحمت‌الله مومنی،نوشیروان یزدانپناه و محسن ابراهیمی.

تکمیل لوله کشی آب آشامیدنی فارسان

درجلسه‌هیات مشورتی روزنامه اطلاعات در میزاج پیشنهادشد

تکمیل لوله کشی آب آشامیدنی فارسان و تاسیس سیکل دوم متوسطه در میزدج مرکز بخش فارسان از جمله‌مسائل مهمی بود که در جلسه اخیر هیئت‌مشورتی روزنامه اطلاعات در این منطقه مورد بحث و بررسی قرار گرفت .
آقای نعمت‌الله یداللهی رئیس‌هیئت مشورتی میزدج راجع به لوله کشی آب آشامیدنی گفت : کار تکمیل‌شبکه لوله کشی آب آشامیدنی میزدج از اول فروردین ماه سال گذشته تحویل پیمانکار مربوطه شد و قراربود چهار ماهه آنرا تحویل دهد ، اما متاسفانه تاکنون این شبکه تکمیل نشده استو اهالی در مضیقه آب آشامیدنی سالم هستند .
آقای اسداله امیریان نایب رئیس هیئت مذکور گفت : دانش آموزان فارسان پس از اتمام تحصیلات دوره اول دبیرستان اگر وضع مالی خوبی داشته باشند برای ادامه‌تحصیل به شهرهای دیگر میروند ، در غیر اینصورت باید ترک تحصیل کنند .
تیمسار هاشمی فرماندار کل چهار محال بختیاری که چندی پیش از فارسان دیدن‌کرد به اهالی وعده تاسیس یک دبیرستان در این منطقه راداد اما تاکنون در مورد تاسیس دبیرستان در فارسان اقدامی صورت نگرفته و دانش‌آموزان بخصوص دختران دانش‌آموز فارسان از این بابت نگرانند ، از اولیاء امور تقاضا داریم به این موضوع رسیدگی‌نمایند.
آقای حاج علی‌کرم خسروی عضو هیات گفت : جاده‌ای که بین فارسان وکوهرنگ ساخته شده است از دو کیلومتری فارسان می‌گذرد ، اگرمسیر این جاده را از وسط فارسان عبور دهند ، گذشته از اینکه دو بخش فارسان و کوهرنگ بایکدیگر ارتباط مستقیم پیدا می‌کنند ، تسهیلاتی نیز در امر رفت و آمد بین این دو منطقه فراهم میشود. ضمنا احداث یک راه جدید بین فارسان تا جاده شوسه‌شهر کرد ضروری است.
آقای علی همت معینی یکی دیگراز اعضای‌هیات‌مشورتی روزنامه‌اطلاعات در میزدج گفت : طبق آمار سال ۱۳۴۱ ، بخش وسیع فارسان‌شصت هزار نفر جمعیت داشته وباتوجه کثرت مواليد جمعیت فعلی فارسان‌به یکصد هزار نفر رسیده است ،به‌این ترتیب امیدواریم ترتیبی داده شودکه در انتخابات آینده از بین مردم فارسان وکیلی انتخاب شود و به مجلس فرستاده شود.
ناطق دیگر جلسه آقای صالحی عضو هیات بود . وی اظهارداشت : مدتهااست زیر بنای انبار شرکت تعاونی میزدج ساخته شده امابیمانکار مربوطه هنوز نسبت به تکمیل‌ساختمان این شرکت اقدامی نکرده است .
تقاضا داریم مقامات مربوطه ضمن رسیدگی به‌این موضوع در موردتکمیل ساختمان این شرکت اقدام نمایند.

بازدید ها

همایونشهر ـ خبرنگار اطلاعات :
نود نفر از دانش آموزان‌مدرسه راهنمائی کورش کبیر همایونشهر به سرپرستی آقایان : میر نصیری ، کریمی و بختیاری از کانون کار ـ آموزان اصفهان و هنرستان صنعتی این شهر بازدید کردند .
اهواز : شش تن از معاونان ، روسا و کارشناسان اداره کل‌صنایع سرمایه‌داری وزارت اقتصاد ازمزارع و کارخانه نیشکر هفت تپه و سد محمد رضا شاه پهلوی خوزستان بازدید کردند .

درشورای‌آموزش‌وپرورش‌منطقه‌اصفهان شهریه مدارس غیر دولتی موردبررسی قرار گرفت

اصفهان ـ خبرنگار اطلاعات : جلسه‌شورای آموزش و پرورش منطقه اصفهان در اداره کل آموزش و پرورش استان اصفهان به حضور آقای مینو مدیر کل آموزش و پرورش و اعضاءشورا تشکیل شد . در این جلسه مذاکراتی بمنظور تعیین شهریه مدارس غیر دولتی درسال تحصیلی ۵۲ـ۵۳ به عمل آمد و مقرر گردید با پی‌گیری در باره این امر نتیجه نهائی در جلسه آینده‌شورا گزارش شود .
همچنین در این جلسه در باره امتیاز دبیرستانهای شبانه و نحوه برگزاری امتحانات کلاس های مذکور تصمیماتی اتخاذ گردید و با صدور امتیاز یك دبستان دخترانه ملی موافقت شد و ضمنا طرح ایجاد منابع مالی محلی و تاسیس آزمایشگاههای مرکزی نواحی بررسی گردید.

بترتیب از راست به چپ آقایان : معینی فارسانی ، نعمت‌الله یداللهی ، اسدالله امیریان ، صالحی و حاج علی‌اکبر خسروی

دستبرد به گاوصندوق !

جهرم :گاوصندوق انجمن‌همکاری تحصیلی دختران «مهرنوش» جهرم خانه و مدرسه دبستان راهنمائی مورد دستبرد قرار گرفت و مبلغ هشت هزار ریال وجه نقد آن به سرقت رفت !

خبرهای کوتاه ورشی

همایونشهر ـ خبرنگار اطلاعات :
تیم کشتی آزاد همایونشهر ، جهت مسابقات‌انتخابی عازم اصفهان شد .

***

آقای حسن آقا جان بسمت مربی تیم فوتبال‌روستای دهنو همایونشهر انتخاب شد .
بمنظور پیشرفت در امر ورزش از طرف تربیت‌بدنی همایونشهر یك سالن تمرین وزنه بزداری برای استفاده جوانان روستای «درچه» اجاره گردید .

***

بمناسبت آغاز فصل تمرینات فوتبال در همایونشهر زمین ورزش این شهر تسطیح و مرمت گردید .
بمناسبت پیروزی ایران در صنعت نفت یکرشته مسابقات فوتبال در رهنان انجام شد .

آگهی برای اطلاع اهالی محترم‌شیراز
زمین بقطعات کوچك و بزرك طبق نقشه ترسیمی‌ثبتی در خیابان نادرنو (جاده عادل‌آباد) جهت کارگاه و منزل موجود است طالبین به بنگاه معاملات ملکی رستگار خیابان قدمگاه تلفن شماره ۲۶۴۱۱ مراجعه فرمایند .

جنوب

افتتاح ۲ درمانگاه

آبادان از طرف بنیاد نیکوکاری والاحضرت شمس پهلوی‌مبلغ ششصد هزار تومان جهت‌بودجه سالیانه شعبه‌این بنیاد در آبادان اختصاص یافت.

شهردار آبادان ضمن‌اعلام این مطلب به خبرنگار ماگفت: ظرف سه هفته آینده از طرف شعبه‌بنیاد نیکوکاری والاحضرت شمس‌پهلوی درآبادان دو درمانگاه درروستا های پریم وایستگاه ۸آبادان افتتاح

ماجرای شب زفاف!

این‌واقعه در اردکان فارس اتفاق‌افتاد :

...در حجله، داماد قلابی از آب در آمد!

«پولتیك» رئیس پاسگاه ، داماد قلابی را بدام انداخت !

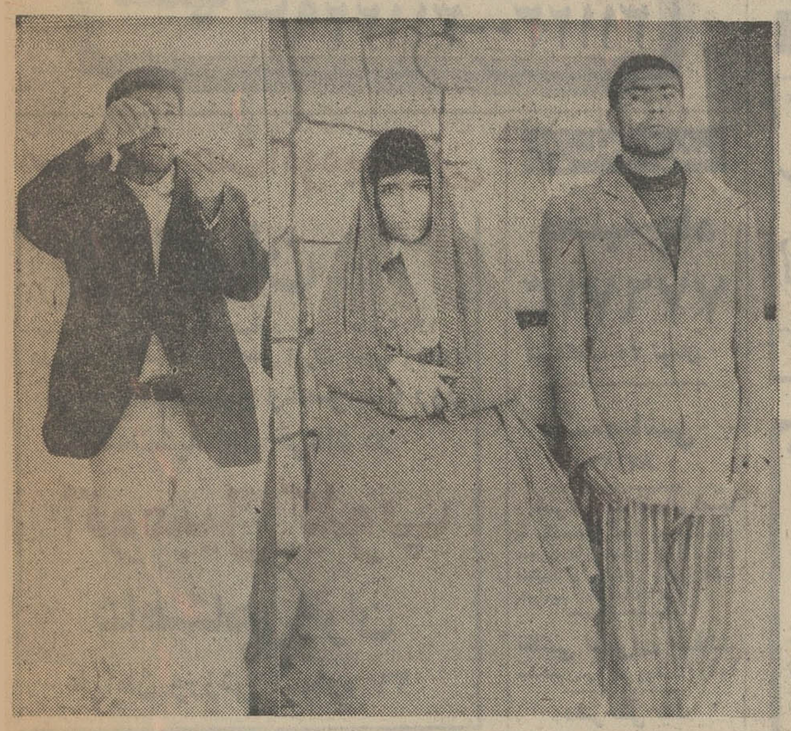

برای داماد کردن یک جوان بیکار از اهالی اردکان فارس که گفته‌میشود به بیماری‌روانی هم مبتلاست ، چندنفرازبستگان و آشنایان وی نقشه‌ای کشیدند و دختر یکی از روستائیان اردکان را بطور غیر رسمی به عقد او در آوردند اما در شب زفاف عروس متوجه شدداماد قلابی است و جوانی که قبلا به خواستگاری او آمده بود شخص دیگری است !

ماجرای عروسی

خبرنگار اطلاعات در اردکان فارس جریان این ازدواج غیر قانونی را چنین گزارش‌داده است :

بانو شیرین‌کمبه‌جای‌خواستگار اصلی‌اش،درشب زفاف باجوان دیگری روبرو شد در پاسگاه ژاندارمری‌گفت · چند روزقبل سه نفر به اسامی : غلام‌عباس بهمنی ، خانقلی نوروزی و حجت‌حسینی همراه با دامادی که قلابی از آب درآمد به خانه ما که در روستای برقان است آمدند آنها ظهر در خانه ما ناهار صرف کردند و بعد از ناهار به مادرم « گلابتون » گفتند کمابه خواستگاری‌شیرین جان آمده‌ایم. پس از آن‌جوانی را که همراهشان‌بود بعنوان داماد معرفی کردند و درمورد کارش مدعی شدند که‌کارمند اداره راه‌است و روزی ۵۰تومان درآمد دارد !

من با دیدن جوان و باتوجه به درآمد روزانه‌اش او را پسندیدم و مادرم به آنهاجواب مثبت داد .

مجلس عقد

این عده‌سپس به اردکان‌فارس بازگشتند وچند روز بعد مجددا به قریه « برقان» امدند امادو نفر زن هم به اسامی صغری‌و کبری همراه آنها بود.

مجلس عقد ترتیب یافت و با یک عقد نامه غیر رسمی مرابه عقددامادکه‌می‌گفتند«غلامحسین» نام دارد در آوردند و پس از عقد مرا همراه خود به اردکان بردند . اما وقتی وارد حجله شدم مشاهده کردم که‌به‌دنبال من جوان دیگری وارد حجله شد !

با دیدن این جوان فریاد کشیدم وهنگامی که قصد داشتم از حجله بیرون بیایم چراغ را خاموش کردند و در را از پشت بستند .

سرانجام مردی را که تا آن موقع ندیده بودم مرا به تصرف خود در آورد !.

بانو شیرین در میان داماد قلابی و جوانی که قبلا به خواستگاری او آمده بود !

داماد قلابی

صبح روزبعد معلوم شدشخصی که به خواستگاری من آمده‌بود « غلامحسین » نام نداشت بلکه نام اصلی اونصراله «زار »بود! «غلامحسین» نام جوانی بودکه او را در حجله دیدم و چون دچار بیماری روانی بود و از راه گدائی معاش خودرانامین می‌کرد کسی به او زن نمیداد و بهمین علت آشنایان‌و بستگان او این نقشه را کشیدند !

بر اساس شکایت بانوشیرین مأموران پاسگاه ژاندارمری اردکان فارس تمام افرادی را که در این ازدواج دست‌داشتند به پاسگاه احضار کردند .

در پاسگاه از بانو شیرین و غلامحسین بازجوئی بعمل‌آمد، اما چون اظهارات بانو شیرین مشکوک بنظر میرسید و از طرفی « غلامحسین » مدعی بود که خود به خواستگاری شیرین جان رفته است ، رئیس‌پاسگاه برای روشن شدن اصل جریان به ابتکار جالبی دست زد.

پولتیك رئیس پاسگاه

او ابتدا از غلامحسین‌سئوال کرد که آیا خود به روستای برقان رفته و عروس را ازخانه پدرش به اردکان آورده است؟ غلامحسین جواب مثبت داد .

پس از آن رئیس پاسگاه چند تن از اهالی را همراه با غلامحسین به روستای « برقان » برد و از «غلامحسین »خواست تا خانه پدر عروس را پیدا کند اما غلامحسین‌هرچه در کوچه پسکوچه‌های ده راه رفت خانه مورد نظر را پیدا نکرد و در حالیکه ناراحت شده بودفریاد زد :

- والله بخدا من خانه پدر شیرین جان را بلد نیستم ! در اینجا بود که دروغ غلامحسین ودست اندرکاران این ازدواج غیر قانونی فاش شد .

بانو شیرین به رئیس پاسگاه گفت : اگر مرا از دست این دیوانه نجات ندهید و مسببین اصلی این ازدواج را مجازات نکنید خود را خواهم کشت :

در این مورد پرونده‌ای تشکیل شد و شش نفر به اسامی خانقلی نوروزی ، غلام عباس بهمنی ، حجت حسینی · سید نصراله زار ، غلامحسین ، شیرین جان و گلابتون بـا دادسرای شیراز اعزام شدند تا قانون تکلیف آنها را معلوم کند

نمایندگان اتحادیه‌های کارگری رومانی درشیراز

مدیر کل کار و امور اجتماعی استان فارس ، هیات مدیره سازمان کارگران شیراز و نمایندگان کارگران از نمایندگان اتحادیه های کارگری کشور رومانی در فرودگاه شیراز استقبال کردند .

شیراز - خبرنگار اطلاعات : نمایندگان اتحادیه های کارگری کشور رومانی بنابدعوت کارگران‌ایران بهمراه‌نمایندگان کارگران‌در مجلس شورای ملی وارد شیراز شدند و مورد استقبال هیئت مدیره سازمان کارگران استان فارس قرار گرفتند .

نمایندگان مذکور طی اقامت خود درشیراز کارخانه کودشیمیائی سازمان کارگران فارس ، آثار باستانی تخت‌جمشید ،آرامگاههای سعدی‌وحافظ‌وجاذبه‌های‌جهانگردی شیراز‌دیدن کردند ودر ضیافت شهردار شیراز نیز شرکت نمودند .

اهداء سربند پرستاری به پرستاران در شیراز

شیراز - خبرنگار اطلاعات : سرکار علیه‌خانم فریده‌دیبا به منظور اهداء سربند پرستاری دانشجویان سال اول آموزشگاه عالی پرستاری نمازی‌وارد شیراز شدندودر فرودگاه مورد استقبال آقای پیروزاستاندار فارس،تیمسار سپهبد خاتم فرمانده سپاه دوم ، آقای دکتر فرهنك‌مهر رئیس دانشگاه وبانو ، معاونین دانشگاه پهلوی‌و جمعی‌از دانشگاهیان قرار گرفتند .

مراسم اهداء سربندپرستاری‌در محل بیمارستان نمازی انجام شد.

دراین مراسم ابتدا آقای دکتر نصرخوش‌آمد گفت ، سپس‌آقای دکتر فرهنك‌مهر ضمن تشریح وظیفه خطیر ومهم پرستاری به ذکرسابقه پیدایش اولین مدرسهٔ پرستاری در جهان‌وایران‌وهمچنین تاریخچه تاسیس آموزشگاه عالی پرستاری توسط مرحوم حاج‌محمد نمازی‌در شیراز پرداخت .

سپس معاون آموزشگاه عالی پرستاری شیراز در مورد فعالیت بیست‌ساله آموزشگاه گزارش‌داد.

دراین هنگام سرکار علیه خانم فریده دیبا سربند سی و یك تن‌از دانشجویان سال اول آموزشگاه عالی‌پرستاری‌رابه‌آنان اهداءنمودند

مراسم مزبوربا ادای سوگند پرستاری توسط پرستاران سال‌اول وروشن کردن شمع طی مراسم ویژه‌ای پایان یافت .

درپایان این‌مراسم سرکارعلیه خانم‌دیبا دسته گلی نثارآرامگاه شادروان حاج محمد نمازی که‌در بیمارستان نمازی قراردارد ،نمودند وسپس عازم زیارت حرم مطهر حضرت‌شاهچراغ علیه‌السلام‌شدند. عکس مقابل سرکار علیه خانم فریده‌دیبارا هنگام اهداء سربند پرستاری ، به یکی از پرستاران نشان میدهد .

شورای اداری درهمایونشهر

همایونشهر - خبرنگار اطلاعات: جلسه شورای اداری بخش همایونشهر با حضور آقایان : مصروفی بخشدار ، مهندس احمدرضا روحانی‌شهردارورووسای ادارات دولتی درمحل بخشداری تشکیل شد.

دراین جلسه‌ابتدا کلیه‌حاضرین از نزول اجلال رهبر عالیقدرایران به‌منطقه همایونشهر و نصب اولین لوحه‌بنای ساختمان‌دانشگاه صنعتی آریامهر ابراز سپاسگزاری‌کردند، سپس‌پیرامون احتیاجات‌همایونشهر ازجمله تلفن شهری و تبدیل‌بخش به شهرستان وهمچنین امتداد ادارات بحث و مذاکره شد و اشتغال خارج مرکز کارمندان خیابان بهداری به جاده تهرانو تصمیماتی اتخاذ گردید.

اقدامات سپاهی دانش

همایونشهر - خبرنگار اطلاعات وسیله سپاهی دانش دوره ۱۹ ناصر پیمانی مامور خدمت در روستای «کلیچه» همایونشهر تاکنون اقداماتی باین شرح انجام گرفته است .

۱- تزئین روستا بخاطر برگزاری جشنهای دهه انقلاب
۲- تعمیر دبستان و احداث یك کلاس درس جدید
۳- تعمیر گرمابه روستا و ایجاد هفت‌دستگاه دوش عمومی در گرمابه مذکور
۴- کشیدن برق در روستا
۵- احداث دو پل دو دهنه
۶- تشکیل انجمن همکاری خانه و مدرسه

تشکر وقدردانی

اهالی باغبادران از جناب آقای محمد غلامیزاده نطنزی رئیس بانک صادرات بخش باغبادران در جهت تسهیلات لازم در کارمراجعین کمال‌تشکر و قدردانی را دارند .

ازطرف قاطبه‌اهالی‌باغبادران- عباس بهادرانی

نمایشگاه کارهای هنری

یزد - دکترسینا فرماندار کل یزد ،نمایشگاه کار های‌دستی مدارس‌راهنمایی تحصیلی یزدراگشود .

دراین نمایشگاه ، یکدستگاه تراکتور ویك‌دستگاه جرثقیل که وسیله‌آقای محمد علایی‌راد آموزگار مدرسه‌راهنمایی تحصیلی «ادب» یزد با هزینه یکهزار و ششصد ریال‌ساخته شده است ، مورد توجه قرارگرفت.

کنفرانس پیشکاران وروسای ادارات منتقل‌دارائی درشیراز

قبلااطلاع داده شد. هفتمین کنفرانس پیشکاران وروسای دارائیهای کشور توسط استاندارگشایش یافت . عکس‌بالاآقای‌پیروز استاندار فارس راهنگام سخنرانی در کنفرانس مذکور نشان میدهد.

آشنائی با اعضای شورای‌سازمان زنان اراك

درانتخابات اخیر، اعضای شورای سازمان زنان اراك این افراد فعالیت خود را در محل خانه زن که‌بتازگی‌بنای آن باتمام رسیده‌است آغاز کردند:

سرکار خانم منصوره صدر، دبیر خانم مهرین ناظمی ، عضو شورا سازمان زنان

جلسات شورا هرهفته یکبار در محل خانه زن این شهر تشکیل و مسائل‌مربوطه پس‌از طرح وتصویب بمورد اجراء گذاشته میشود

خانم‌عصمت مشائی ، عضو شورا

خانم پوران خاکباز ، عضو شورا

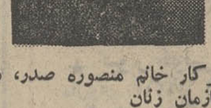

خانم اقدس فرهمند ، عضوشورا

خانم‌شمسی‌ایران‌قائم‌مقامی،عضو شورا

خانم پریدخت مرزبان ، عضوشورا

توجیه‌وظائف‌سپاهیان ترویج

آقای مهندس نوئین معاون اداره کل‌تعاون و امور روستا های استان اصفهان هنگام سخنرانی درکلاس توجیهی سپاهیان ترویج و آبادانی .

اصفهان - خبرنگار اطلاعات: ۴۰ نفر از سپاهیان ترویج و آبادانی دوره‌چهاردهم مامورخدمت درادارەکل تعاون وامور روستاهای اصفهان که پس از طی دوره شش ماهه آموزش خود وارد اصفهان شده‌اند ، در کلاس توجیهی سه روزه ادارەکل‌تعاون وامورروستاها شرکت کردند.

در اولین روز کلاس آقای مهندس نوئین‌معاون‌اداره کل‌تعاون پیرامون گارسپاهیان در روستاها سخنرانی کرد سپس آقای دانش رئیس اداره سپاهیان وظایف آنان رادرامر راهنمائی اعضای انجمن های ده جهت وصول ۲در صد و خودیاری مردم برای نوسازی و بهسازی روستاها توجیه کرد.

طبق گزارش خبرنگار ما در اصفهان: برای‌سپاهیان مذکور در طول کلاس مسائل مربوط‌بشرکت های تعاونی روستائی و شهری ، فعالیت های غیر کشاورزی وخانه های بیمه‌های اجتماعی و شرکت های فرهنگ روستائی . درمانگاه های سهامی‌زراعی وتولیدی مطرح خواهدشد وسپاهیان جهت انجام این خدمات عازم شهر های فریدن، گلپایگان ، نجف‌آباد ، سمیرم ، اردستان ، نطنز خواهند شد.

کلاس توجیهی سپاهیان ترویج

شیراز - خبرنگار اطلاعات: کلاس توجیهی سپاهیان ترویج وآبادانی دوره چهاردهم مامور خدمت دراداره کل کشاورزی استان فارس در محل سالن اداره کل کشاورزی استان آغاز بکارکرد.

دراین کلاس که بمدت یک هفته ادامه خواهد داشت امور انضباطی ، اصول پیش‌آهنگی تنظیم خانواده ، مسائل مربوطبه روستائی ، باغداری ، ، بهداشتو به پیکار بابیسوادی ، شرکتها کشاورزی ودامداری،امور مربوط سهامی زراعی و شرکتهای تعاون کارشناسان سازمانهای مربوطه روستائی و استاندار ، وسپ شرکت‌کنندگان‌آموزش داده‌میشو

مبارزات انتخاباتی در یزد

یزد - با اینکه مبارزات انتخاباتی در یزد،برای‌انتخاب جانشین مرحوم دکتر اسفندیاری نماینده زرتشتیان‌در مجلس شورای ملی ادامه دارد ، اکثریت مردم یزد ، فرزند ارشد آن مرحوم را به نمایندگی خود در مجلس شورای ملی کاندیداکرده‌اند.

برای این انتخابات‌عده زیادی‌خود را کاندیدا کرده‌اند .

تشکیل جلسه

جلسه ماهانه انجمن مدیریت استان فارس بریاست آقای دکتر فرهنگ مهر رئیس دانشگاه پهلوی شیراز درمحل‌کارخانه کودشیمیائی این شهر تشکیل شد.

در این‌جلسه‌آقای کیانفر رئیس کارخانه کود شیمیائی درباره پیشرفتهای این‌واحدصنعتی وبرنامه های‌آینده کارخانه سخن گفت.

و پس ازآن اعضاء انجمن‌مدیریت استان‌ازقسمتهای مختلف و واحد های تولیدی این کارخانه بازدید نمودند.

بازدید

قبلا اطلاع‌داده شد . یک گروه ازمدیران وروزنامه‌نگاران خراسن که‌برای‌بازدیداز فارس‌وارد شیراز شده بودند ، ضمن دیدار از آثار باستانی این استان ، از کارخانه کود شیمیائی ، سد داریوش کبیرو همچنین از فعالیتهای سپاهیان دانش در نقاط عشایرنشین نیز بازدید نمودند

شیراز: خانم معارفی معاون‌امور اجتماعی وزارت‌کار وامور‌اجتماعی ازخانه های سازمانی کارگران شیراز دیدن کرد.

جناب آقای ایرج هاشمی

انتخاب شایسته جنابعالی را بسمت شهردار مسجد سلیمان تبریك عرض نموده و توفیق خدمات بیشتری را در راه آرمانهای مقدس شاهنشاه آریامهر برای آن دوست گرامی آرزومندم .

اهواز - ایرج رفیع‌زاده

سرویس و تعمیرات
جنرال
مسجد سلیمان
شماره ۱ بازار نو

سرویس و تعمیرات
جنرال
مسجد سلیمان
شماره ۲ خیابان فرمانداری تلفن ۳۲۹

سرویس و تعمیرات
جنرال
دزفول
خیابان پهلوی شمالی نزدیک سیزه قپا
تلفن ۳۳۵۵

سرویس و تعمیرات
جنرال
اهواز
خیابان باغ شیخ تلفن ۲۲۶۲۳

سرویس و تعمیرات
جنرال
اصفهان
چهار باغ - تلفن ۲۳۹۹۳

سرویس و تعمیرات
جنرال
آبادان
خیابان شهرداری تلفن ۲۲۸۲۶

سرویس و تعمیرات
جنرال
شیراز
شماره ۱ آول خیابان قصرالدشت
تلفن ۲۳۶۵۷

سرویس و تعمیرات
جنرال
شیراز
شماره ۲ خیابان سی متری تلفن ۲۵۸۹۳

سرویس و تعمیرات
جنرال
شیراز
شماره ۳ چهارراه زند تلفن ۲۳۸۹۸

سرویس و تعمیرات
جنرال
دزفول
خیابان پهلوی شمالی روبروی دادگستری
تلفن ۳۳۵۵

سرویس و نصب ونگهداری
دستگاههای تصفیه آب استخر
اصفهان - خیابان بهشت‌آیین سازمان فنی پاسیفیك تلفن ۲۵۵۷۶

استخدام

استخدام:
شرکت ساختمانی کیهان اشخاصی‌را که حداقل دو سال در رشته های ذیل‌سابقه کارداشته باشند ،استخدام می‌نماید .
۱- مهندس راه و ساختمان ۲- کارمند اداری زن یامرد با تجربه در امور بایگانی وماشین‌نویسی
۳- حسابدار
۴- انباردار و مامور خرید
علاقمندان در تهران با تلفن ۸۲۸۰۳۵تماس بگیرند .

دیپلمه :
۱۶ نفردیپلمه پس از دیدن یکدوره یکماهه کارآموزی حسابداری دفترداری دوبل مشغول بکار خواهند شد .

شرکت تولیدی : یک شرکت تولیدی مواد بهداشتی بهمکاری افراد زیر نیازمند است .
۱- ۵ نفر ویزیتور فعال بامزایای عالی .
۲- دونفر خانم جهت کارادارى .
علاقمندان به تلفن ۷۶۳۲۱۷ مراجعه کنند .

تلفنچی :
به یک نفر تلفنچی مسلط به ماشین نویسی فارسی‌نیازمندیم .
علاقمندان برای کسب اطلاع بیشتر به‌تلفن ۴۹۸۳۸ در تهران تماس بگیرند .

نیازمندیهای شما

نیازمندیهای اطلاعات

تلفنی آگهی قبول میکند

تلفنهای ۳۱۱۲۲۴-۳۱۱۲۲۵
۳۱۱۲۲۹-۳۱۱۲۳۰

مسابقه سرعت اتومبیلرانی

تهران

ساعت ۹ صبح جمعه چهارم خرداد ماه ۱۳۵۲
در محل نمایشگاه بین‌المللی ایران جنوب پارک‌وی
نام نویسی صبح وعصر تا روز
سه‌شنبه اول خرداد در

اتومبیل کلوپ شاهنشاهی ایران

خیابان ورزش شماره ۳۷

برای ساختمان شما

تخلیه چاه
۷۷۶۷۱۳
مترمکعب ۳۵ تومان

سمپاشی
۸۷۱۳۲۰
شرکت ساختمانی آسیا
با یکدفعه مراجعه به مهندسین مجرب ما زمینهای شما ساخته میشود و مشتری دائمی ما خواهید شد ۸۴۷۲۸۸

نقاشی تعمیرات اسفالت
ساختمان در اسرع وقت ۹۵۳۰۴

دفتر فنی بیک
اکسپرس
تخلیه چاه فاضل آب
تلفن ۹۲۳۳۵۹

لوله بازکنی
لوله بازکنی دروازه دولت
۸۲۷۴۰۸

لوله بازکنی ولوله کشی
سرویس مجهز مسعود
بلوار ۹۲۴۴۸۵

تخلیه چاه
فاضل آب بوسیله پمپ مخصوص
شرکت رام ۹۳۴۵۷۴

لوله بازکنی ولوله کشی
مقدم ۹۲۵۳۷۴

لوله بازکنی ۲۰ ریال
اسفالت کاری بنائی
تعمیر و نصب کولر
شبانه‌روزی ۶۳۷۵۳۵

کارخانجات آبکاری و سپرسازی کورش
(مانوک سابق)
انجام اقسام آبکاری ـ کرم ـ نیکل ـ مس ـ برنز ـ گالوانیزه ـ آلومینیم ـ صافکاری سپر و ورشو آلات اتومبیل ـ خیابان قدیم شمیران جنب اتو تهران تلفن ۷۵۲۱۴۶

تخلیه چاه و فورستیک
فاضل آب در هر مسافت و عمق بوسیله پمپ‌های لجن‌کش با تخفیف مخصوص جهت مؤسسات عام‌المنفعه و بیمارستانها و کارخانجات و منازل
شرکت شوشتر تلفن ۸۳۰۷۶۱-۸۲۹۵۵۶

کارخانه کرم نیکل و کرم سخت سپر سازی
کانینک
سفارش هر نوع آبکاری فلزات تا ۳ متر
باسیستم سخت تا ۵۰۰ درجه مقاومت هر نوع قالبهای پلاستیکی ـ ملامین و فلز که فقط این واحد قادر به انجام آن میباشد . مس و گالوانیزه براق ورنگی وآب طلا صنعتی . گالوانیزه گرم اسیدی برای طبقات یخچال و هر نوع فریزر کارخانه جاده کرج کیلومتر ۲ بعدازدوراهی مهرآباد بیست متری ریاحی تلفن ۹۵۹۴۹۹

تخلیه چاه
فاضل‌آب بوسیله پمپ های مخصوص
آب بر تلفن ۹۳۸۷۳۶

آسفالت
اسفالت جاده های بزرگ و کوچک
پذیرفته میشود تلفن ۶۶۱۹۵۲

قابل توجه
صاحبان زمین
بهترین طرحهای خانه سازی ـ شهرسازی ـ شهرک توسط مهندسین آرشیتکت و شهرساز دراسرع وقت ارائه میشود . تفکیک اراضی ـ اجراء ـ نظارت ـ محاسبات فنی پذیرفته میشود
تلفن ۶۶۱۹۵۲

با پیدایش **جاسنجاقی** اتوماتیک
دیگر نیازی به جاسنجاقی های کهنه و قدیمی نیست
موردنیاز دوائر دولتی وملی ، موسسات خصوصی خانم‌های خانه‌دار ـ خیاطخانه‌ها

مرکز فروش و پخش در تهران
فروشگاه دکورا خیابان شاهرضا مقابل لاله‌زار نو جنب بانک سپه. تلفن: ۸۳۸۸۷۶
اصفهان فروشگاه پگما تلفن ۳۶۰۳۶
تلفن کارخانجات پارس تکنیک
۷۹۰۶۰۱ ـ دفتر ۸۲۷۸۱۹
از شهرستانها نماینده فعال می‌پذیریم
شماره ثبت اختراع ۱۰۶۸۶

تخلیه چاه
فاضل آب توسط پمپ مخصوص
شرکت شوشتر ۸۳۰۷۶۱

لوله بازکنی فوری
۷۶۳۷۸۵ و ۷۶۱۹۹۵

رفع گرفتگی سریع لوله ساختمانی
با دستگاه تراکم هوا ـ تلفن ۷۸۷۲۷

گاز

پرسی گاز
گازوسرویس
از ساعت ۷ صبح الی ۱۰ شب
۹۶۳۰۲۱-۶
۹۵۰۰۰۱-۶
سرویس و تعمیرات اجاق
۹۶۳۰۲۰

شرکت بوتان
پخش گاز ۹۵۲۰۵۱
سرویس وصدور کارت
وتغییر آدرس ۳۱۳۱۶۱
قسمت فروش ۳۰۴۷۱۱
قبول سفارشات گاز
از ۷ صبح الی ۹ شب

آگهیهای متفرقه

اسناد صعب‌الوصول شما را خریداریم تلفن ۶۶۰۴۷۹

خط‌کشی ترافیک
شرکت رنگان ۶۶۸۰۱۲

داروخانه دکتر شعاع
بیمه فرهنگیان وکارمندان دولت مقابل بیمارستان پهلوی (هزار تختخوابی) تلفن ۹۳۴۰۲۴

قبول کلیه کارهای برقی
تهران خیابان پهلوی بین چهارراه‌شاه و امیراکرم بازارچه پاسارگاد شماره ـ ۲۰۲
آ ـ ۳۶۶۷

موکت فشرده متر مربع ۲۷۰ ریال انواع لوازم تزئینی داخل ساختمان
با تخفیف فوق العاده تلفن ۸۳۸۶۶۵

لباسشوئی
کن‌وود
مدل ۱۲۹۰ با خشک‌کن
مدل ۸۶۲ ۶ کیلوئی واقعی
مدل ۴۸۶ ۵ کیلوئی
نقد و اقساط
محل فروش :
فروشگاه گویا
پل تجریش
تلفن ۸۷۲۳۷۱-۸۷۲۷۲۱

رستوران‌ها

برای مهمانیها و جشن های شما غذاهای ایرانی و فرنگی توسط آشپز مجرب ۶۳۹۱۶۷

یک خبر مهم
تمام گوشت مصرفی چلوکبابی ملی از همدان تهیه‌میشود . سرچشمه چلوکبابی ملی تلفن های ۳۰۳۹۱۱ و ۳۹۳۱۵۶

گمشده

یک دسته چک شامل ۹ برگ ازشماره ۲۶۱۹۰۲ الی ۲۶۱۹۱۰ بانک صادرات سرچشمه، متعلق به حساب جاری ۱۹۴۵ صالح علی منصورزاده مفقودشده واز درجه اعتبار ساقط است .
آ ـ ۳۵۹۴

شعرا و نویسندگان جوانی که مجموعه آماده چاپ دارند با تلفن ۸۳۸۹۱۱ تماس بگیرند .

فروشگاه کاپیتان
سازنده آدامس بادکنکی کاپیتان و نعنائی کاپیتان نشانی : بازار آهنگر ها سرای جلالی تلفن ۵۳۷۵۴۰

شرکت باربری اصفهان حمل بار به اصفهان ـ شیراز ـ آبادان ـ اهواز ـ خوزستان نشانی : خیابان سپهبد رزم‌آرا تلفنهای ۲۲۵۲۰ ـ ۲۷۲۷۶

تعداد ۱۸ قطعه چک بانک صادرات نارمک شماره ۱۵۴۹ ـ حساب ۲۳۸ از شماره ۳۳۹۸۸۱ تا ۳۳۹۸۹۸ بسررسید های ۲۰ر۷ر۵۲ تا ۲۰ر۷ر۵۴ بسرقت رفته و از درجه اعتبار ساقط است .
هادی جعفری‌نژاد
آ ـ ۴۱۸۷

یک کیف محتوی چک شماره ۸۳۱۲۶۴ جاری ۷۳۱ بانک رهنی ویک گواهینامه پایه دوم‌شخصی وبیمه‌نامه اتومبیل و یک دسته چک از شماره ۲۱۰۵۱۰ الی ۲۱۰۵۲۵ از جاری ۵۶ بانک سپه ومقداری کارت‌ویزیت و اسناد متفرقه مربوط به‌حسین نقوی‌پور در تاریخ ۳۰ر۲ر۵۱ مفقود و چکها از درجه اعتبار ساقط است‌از یابنده‌خواهشمند است به تلفن ۸۴۵۴۱۱ تماس ومژدگانی دریافت دارد .
آ ـ ۳۵۹۶

گمشده
دسته چک‌اینجانب‌حسن‌شریف‌نیا از شماره ۲۳۴۵۸ تا شماره ۲۳۴۷۵ جاری ۳۹۰ بانک‌تعاون کشاورزی لاهیجان به انضمام کت و محتویات آن بسرقت‌رفته چکهای نامبرده از درجه اعتبار ساقط است .
آستانه اشرفیه حسن شریف‌نیا
آ ـ ۱۳۰۵۴

گواهی‌نامه رانندگی آقای سید علی دبستانی مفقودگردیده‌است از یابنده خواهشمند است با تلفن ۷۶۱۲۴۴ تماس بگیرند .
آ ـ ۳۶۳۱

مبلغ پنجاه‌هزار ریال‌پول نقد در مسیر بازار سلطانی بازار بزرگ . ناصرخسرو ـ چراغ‌برق و شاه‌آباد گم شده‌است از یابنده خواهشمند است با تلفن ۳۱۶۹۳۵ تماس گرفته و مژدگانی دریافت‌دارد

سفته شماره ۹۱۴۷۳۵ سری ز سررسید ۲۸ر۵ر۱۳۵۲ به امضای آقای امیر اخوان‌مظفریان بحوالکرد آقای نیازمردی در تاریخ ۳۱ر۲ر۵۲ مفقود گردیده بدینوسیله اعلام میگرددازدرجه اعتبار ساقط است
آ ـ ۴۱۷۷

J.A.M
کارخانه ج.آ.م. نظریان

قابل توجه

با انتشار چهار نوبت آگهی در کیهان و اطلاعات به اطلاع عموم صنف لباسشوئی و خشک شوئی ها در تمام ایران و خریداران ماشین های اطوکشی ـ بخار میرساند که باید بادگیری منبع نفت با تلمبه دستی انجام شود ولی اخیرا مشاهده شده که بوسیله کمپرسور باد بدون سوپاپ اطمینان و یا از پمپ های یخچال استفاده می نمایند.
اولا این عمل در اثر بی‌احتیاطی ممکن است منجر به ترکیدن منبع نفتو یا بالشتکها بشود و باعث خسارتجانی و مالی گردد این کارخانه توصیه می نماید که برای‌بادگیری با توجه به درجه باد از تلمبه دستی باید استفاده شود.
دوم ـ برای رفع خطرات احتمالی انفجار از اول‌سال ۵۲ با تهیه کردن سوپاپ های اطمینان بهر دستگاه ماشین‌دو عدد سوپاپ روی دیگ بخار و منبع نفت نصب می نماید تا از خطرات احتمالی جلوگیری شود .
سوم ـ با شرح فوق به کلیه صنف مذکور که قبل از سال ۵۲ از این کارخانه ماشین خریداری نموده‌اند تذکرمی دهیم که لازم است به کارخانه مراجعه و در عدد سوپاپ اطمینان تهیه و به دیگ بخار و منبع نفت نصب نمایند تا از پیش آمد های احتمالی محفوظ باشند در غیر این صورت کارخانه مسئولیتی ندارد چون تذکرات لازم را بشرح فوق بشما داده است .
تهران شاهرضا پل چوبی شماره ۹۸۸ نظریان
تلفن ۷۶۰۹۴۰

فیات 125p

مدل ۱۹۷۳ پارتی جدیدرسید
نماینده انحصاری شرکت کار اسپیر خیابان شمیران‌شهناز پنج تلفنهای ۷۵۵۰۸۴ و ۷۵۳۹۵۸

شرکت روشن آب

سرویس و نصب دستگاههای تصفیه آب
پهلوی محمودیه ایستگاه آبان تلفن ۸۹۱۸۵۶

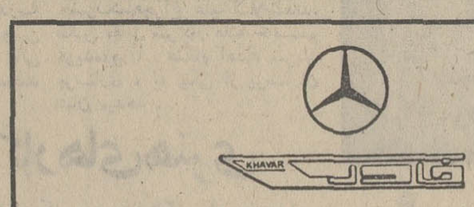

تعلیم کار آموز

آموزشگاه حرفه‌ای کارخانه اتومبیل‌سازی خاور برای سال تحصیلی ۵۲ ـ ۵۳ تعدادی هنرجو جهت یك دوره ۲ساله‌برای رشته های مکانیك عمومی و اتومکانیك میپذیرد .
برنامه تدریس دروس نظری و عملی این آموزشگاه طبق برنامه وزارت آموزش و پرورش انجام می پذیرد .
هنرجویان‌در دوره آموزش از مزایای لباس کار، کتابهای درسی ، ناهار و رفت و آمدمجانی استفاده خواهند کرد . ضمنا ماهانه به هرهنرجو مبلغی بعنوان کمك هزینه تحصیلی پرداخت می شود .داوطلبیی بایستی واجد شرایط زیرباشند .
۱ـ سن بین ۱۳ تا ۱۵ «متولدین ۱۳۳۷ ـ ۱۳۳۹»
۲ـ دارای مدرك قبولی ششم
۳ـ دارای سلامت جسمانی
شروع ثبت‌نام از تاریخ ۱۵ر۳ر۱۳۵۲ تا ۳۱ر۴ر۱۳۵۲ همه روزه از ساعت ۸ صبح الی ۱۱ و از ۱۳ الی ۱۶ در آموزشگاه حرفه‌ای کارخانه اتومبیل سازی خاور واقع در کیلومتر ۸ جاده ساوه می باشد .
مدارك لازم جهت ثبت‌نام :
۱ـ اصل شناسنامه ویك برك‌فتوکپی آن
۲ـ مدرك قبولی هشتم و یك برك فتوکپی آن
۳ـ ۳قطعه عکس برقی
انتخاب هنر جویان واجد شرایط‌از طریق مسابقه بعمل خواهد آمد فرزندان کارگران مشتغل در کارخانه اتومبیل سازی خاوردرصورت شرایط مساوی ارجحیت خواهند داشت .
اتومبیل سازی خاور (شرکت سهامی عام)

شرکت تضامنی باربری خوزستان

با کامیونهای مجهز محمولات مراجعین را در اسرع وقت و با مناسبترین کرایه به تمام نقاط ایران حمل مینماید نشانی خیابان قزوین بعد از پل امامزاده معصوم جنب پمپ بنزین .
تلفنهای : ۹۵۶۲۱۹ ـ ۹۵۹۰۷۶ ـ ۹۵۷۵۳۴

تلفن: ۶۵۹۱۳۲ Tel 959132
HAN WORK SHOP
کارگاه تعمیراتی ماشینهای راهسازی وکشاورزی
مهرآباد سرآسیاب جاده قدیم کرج ایستگاه یخچال

برنامه سینماها

برنامه شب سینما
کسری از عشق تا ابدیت

تماشای فیلمهائیکه با علامت (×) مشخص شده است برای اشخاص کمتر از ۱۸ سال ممنوع میباشد

★ **از عشق تا ابدیت ـ رنگی ـ الن‌دلون ـ** کسری (۸۲۶۹۳۹) ۳۰ر۱۰ـ۲ـ۴ـ۶ـ۸ـ۱۰
★ **آن‌بان ـ رنگی ـ راجندراکومار** همای (۳۱۱۶۶۹) ۳۰ر۱۰ـ۳۰ـ۲ر۳۰ـ۴ر۳۰ـ۶ر۳۰ـ۸ر
★ **انتقام فرانکشتین × رنگی ـ جوزف کاتن** سانترال (۹۲۸۶۸۶) ۱۱ـ۱ـ۳ـ۵ـ۷ـ۱۵ر۹
رویال (۸۲۹۷۸۵) ۱۰ـ۱۲ـ۲ـ۴ـ۶ـ۸ـ۱۰
متروپل (۳۱۹۴۱۰) ۳۰ر۱۰ـ۳۰ـ۲ر۳۰ـ۴ر۳۰ـ۶ر۳۰ـ۸ر
گلدن‌سیتی (۶۶۳۲۶۹) ۳۰ر۱۱ـ۳۰ـ۳ـ۳۰ر۵ـ۳۰ر۷ـ۹ر
★ **باندولرو ـ رنگی ـ دین‌مارتین ـ راکل‌ولش** پردیس (۳۰۴۲۵۹) ۹ـ۱۱ـ۱ـ۳ـ۵ـ۷ـ۹
★ **تصاویر عریان (×) رنگی ـ ایرنه‌پاپاس** ب.ب. (۸۲۹۶۴۱) ۱۰ـ۱۲ـ۲ـ۴ـ۶ـ۸ـ۱۰
★ **جهنم زیرورو ـ رنگی ـ ارنست بورگناین** دیاموند (۸۲۸۴۰۰) ۱۵ر۱۱ـ۳ـ۱۵ر۵ـ۳۰ر۷ـ۴۵ر۹
★ **جانومری ـ رنگی ـ داستین‌هافمن ـ میافارو** پولیدور (۴۲۶۶۱) ۱۵ر۱۱ـ۱۵ر۱ـ۳۰ر۲ـ۳۰ر۵ـ۴۵ر۹
★ **جنوبی ـ رضا فاضلی شهناز تهرانی ـ** اروپا (۳۰۳۱۷۹) ۳۰ر۱۰ـ۳۰ر۲ـ۳۰ر۴ـ۳۰ر۶ـ۸ر۳۰
نیاگارا (۶۶۵۳۰۷) ۱۱ـ۱ـ۳ـ۵ـ۷ـ۱۵ر۹
میامی (۷۵۴۳۲۹) ۱۱ـ۱ـ۳ـ۵ـ۷ـ۱۵ر۹
الوند (۳۵۶۵۳۸) ۱۰ـ۱۲ـ۲ـ۴ـ۶ـ۱۵ر۸
کیهان (۹۵۷۳۶۰) ۹ـ۱۱ـ۱ـ۳ـ۵ـ۷ـ۹
گلدیس (۶۲۸۷۱۳) ۳۰ر۱ـ۳۰ر۳ـ۳۰ر۵ـ۳۰ر۷
مارلیک (۹۶۳۶۱۶) ۳۰ر۱۰ـ۳۰ر۱۲ـ۳۰ر۲ـ۳۰ر۴ـ۳۰ر۶ـ۸ر۳۰
ارانوس (۲۷۹۷۱) ۱۰ـ۱۲ـ۲ـ۴ـ۶ـ۸
سیلوانا (۳۹۳۷۷۷) ۱۰ـ۱۲ـ۲ـ۴ـ۶ر۱۵ـ۸ر۳۰
سیلورسیتی (۸۶۱۲۰۵) ۳۰ر۱۰ـ۳۰ر۲ـ۳۰ر۴ـ۳۰ر۶ـ۸ر۳۰
★ **٤ دلقك ـ لورل‌هاردی ـ باستر کیتون** سینه‌موند (۴۸۳۲۲) ۱۱ـ۳ـ۵ـ۷ـ۹
★ **جوانان زیر آفتاب ـ رنگی ـ آلبانو** ایفل (۳۱۱۴۷۷) ۱۰ـ۱۲ـ۲ـ۴ـ۶ـ۸ـ۱۰
★ **جرمیاجانسون ـ رنگی ـ رابرت ردفورد** برلیان (۳۹۳۵۳۵) ۹ـ۱۱ـ۱ـ۳ـ۵ـ۷ـ۹
★ **جدال در آفریقا ـ رنگی ـ پیربرایس** پارک (۳۱۹۶۳۷) ۹ـ۱۱ـ۱ـ۳ـ۵ـ۷ـ۹
★ **خیالاتی ـ همایون ـ پوری‌بنائی ـ سرکوب** مارْستیک (۶۶۸۴۶۱) ۱۱ـ۱ـ۳ـ۵ـ۷ر۱۵ـ۹ر۳۰
★ **خیلی هم ممنون ـ آغاسی ـ سیمین غفاری** خورشیدنو (۳۹۳۵۷۸) ۹ـ۱۱ـ۱ـ۳ـ۵ـ۷ـ۹
★ **دینامیت سیاه ـ رنگی ـ جیم براون** ریولی (۷۵۷۷۷۷) ۱۱ـ۳ر۳ـ۲۰ر۵ـ۳۰ر۷ـ۳۰ر۹
★ **دعوت به قهوه × رنگی ـ اگوتونیاتسی** رادیوسیتی (۴۳۳۲۰) ۱۵ر۱۱ـ۳۰ر۳ـ۳۰ر۵ـ۳۰ر۷ـ۴۵ر۹
★ **۱۲ مرد خبیث ـ رنگی ـ لی‌ماروین** اذئون (۳۱۸۱۱۸) ۳ر۱۰ـ۲ـ۳۰ر۴ـ۷ـ۳۰ر۹
★ **دوسرباز ـ رنگی ـ راجندراکومار** شرق (۵۴۰۲۴) ۳۰ر۱۰ـ۳۰ر۲ـ۳۰ر۴ـ۳۰ر۶ـ۳۰ر۸
★ **داماد عوضی ـ رنگی ـ مختار ـ جی‌تندرا** فری ۳۰ر۱۲ـ۳۰ر۲ـ۳۰ر۴ـ۳۰ر۶ـ۳۰ر۸
★ **رابطه پنهانی ـ رنگی ـ اورنلاموتی ـ گان‌لی** آتلانتیک (۶۲۷۱۷۱) ۱۱ـ۳۰ر۳ـ۳۰ر۵ـ۳۰ر۷ـ۳۰ر۹
★ **رومئو و ژولیت ـ رنگی ـ لئونارد‌وایتینك** بولوار (۶۶۰۲۹۲) ۱۱ـ۲ـ۳۰ر۴ـ۷ـ۳۰ر۹
★ **روزهای طلائی ـ آشاپارك ـ راجیش کانا** حافظ (۳۹۱۰۷۴) ۳۰ر۱۰ـ۳۰ر۲ـ۳۰ر۴ـ۳۰ر۶ـ۳۰ر۸
★ **رام‌وشام ـ رنگی ـ دلیپ‌کومار** دنیا (۳۹۳۸۱۲) ۳۰ر۱۰ـ۱ـ۳ـ۵ـ۷ـ۹
★ **زنجیری ـ فرخ ساجدی ـ نیلوفر** کابری (۹۲۸۴۰۱) ۱۱ـ۱ـ۳ـ۵ـ۷ر۱۵ـ۹ر
★ **سوداگر خوشبختی ـ رنگی راج‌کاپور** دنیا (۳۹۳۸۱۲) ۳۰ر۱۰ـ۱ـ۳ـ۵ـ۷ـ۹
★ **ستاره مرگ ـ سینما سکوپ ـ رنگی** ری (۲۲۵۷۸) ۹ـ۱۱ـ۱ـ۳ـ۵ـ۷ـ۹
★ **صبح روز چهارم ـ سعیدراد** شهرقصه (۶۲۷۲۹۰) ۲ـ۳۰ر۴ـ۷ـ۳۰ر۹
★ **طغیان خشم ـ رنگی ـ رابرت میچام** پلازا (۴۴۲۵۵) ۱۱ـ۱ـ۳ـ۵ـ۷ـ۹
★ **عشق نفرین‌شده ـ رنگی ـ آنتونی‌استیفن** آریا (۳۱۹۸۸۴) ۹ـ۱۱ـ۱ـ۳ـ۵ـ۷ـ۹
★ **عهددانیاسورها ـ گربه ۹ دم** البرز (۳۰۴۲۵۸) ۳۰ر۸ـ۱۲ـ۳۰ر۳ـ۷ـ۳۰ر۸
★ **قارچ مسموم ـ رنگی ـ میلن‌دومونزو** مولن‌روژ (۷۵۲۹۲۹) ۱۱ـ۳۰ر۲ـ۳۰ر۵ـ۳۰ر۷ـ۳۰ر۹
★ **کاملیا ۲۰۰۰ × رنگی ـ دانیل‌گوبر** امپایر (۶۲۳۹۴۲) ۱۱ـ۱ـ۳۰ر۳ـ۳۰ر۵ـ۳۰ر۷ـ۴۵ر۹
★ **کیفر ـ مختار ـ بهمن مفید ـ مرجان** آسیا (۴۲۹۰۹) ۱۱ـ۱ـ۳ـ۵ـ۱۵ر۷ـ۳۰ر۹
شهوند (۳۵۴۰۴۰) ۱۰ـ۱۲ـ۲ـ۴ـ۶ر۱۵ـ۶ر۳۰ـ۸ر
المپیا (۹۲۶۷۹۷) ۱۰ـ۱۲ـ۲ـ۴ـ۶ر۱۵ـ۶ر۳۰ـ۸ر
رکس (۳۱۵۲۹۳) ۳۰ر۱۰ـ۳۰ر۲ـ۳۰ر۴ـ۳۰ر۶ـ۳۰ر۸
لیدو (۹۵۱۲۸۲) ۹ـ۱۱ـ۱ـ۳ـ۵ـ۷ـ۹
پاسارگاد (۷۹۲۷۸۲) ۱۰ـ۱۲ـ۴ـ۶ر۱۵ـ۶ر۳۰ـ۸ر
ژاله (۳۰۴۱۲۰) ۹ـ۱۱ـ۱ـ۳ـ۵ـ۷ـ۹
توسکا (۵۳۹۵۴۴) ۱۰ـ۱۲ـ۲ـ۴ـ۶ـ۸ـ۱۰
درایوین‌ونک (۶۸۲۵۵۷) ۳۰ر۷ـ۱۰
نپتون (۷۶۰۱۳۶) ۹ـ۱۱ـ۱ـ۳ـ۵ـ۷ـ۹
★ **کارناوال جنایتکاران ـ رنگی‌استوارت‌گرنجر** سهیلا (۳۱۶۴۲۴) ۱۰ـ۱۲ـ۲ـ۴ـ۶ـ۸ر۱۵
★ **کاباره ـ رنگی ـ لیزامینه‌لی ـ مایکل‌یورك** تخت‌جمشید (۴۳۵۵۰) ۱۱ـ۲ـ۴ـ۶ـ۸ـ۱۰
★ **کبوتر خونین ـ رنگی ـ تلی‌والاس** داریوش (۲۶۲۶۵) ۹ـ۱۱ـ۱ـ۳ـ۵ـ۷ـ۹
★ **گریز ـ رنگی ـ ماریوآدرف ـ هنری‌سیلوا** تاج (۳۱۳۸۶۴) ۳۰ر۱۰ـ۲ـ۴ـ۶ـ۸ـ۱۰
★ **گیت ـ رنگی ـ راجندراکومار ـ مالاسینها** مراد (۷۵۳۳۸۲) ۹ـ۱۱ـ۱ـ۳ـ۵ـ۷ـ۹
★ **مرد بی‌ستاره ـ کرك‌داگلاس ـ جین‌کرین** پارامونت (۴۸۳۲۱) ۱۵ر۱۱ـ۳۰ر۳ـ۳۰ر۵ـ۳۰ر۷ـ۳۰ر۹
★ **مرد استثنائی × رنگی ـ لاندوبوزانکا** سینما ونک (۶۸۴۱۸۶) ۱۵ر۱۱ـ۳۰ر۳ـ۳۰ر۵ـ۴۵ر۷ـ۱۰
★ **نواداجو ـ خردجال** آسمان‌آبی (۳۹۲۶۶۸) ۹ـ۱۱ـ۱ـ۳ـ۵ـ۷ـ۹
★ **همسران امروزی ـ رنگی ـ ژاکلین‌بیسه** شهرفرنگ (۶۲۷۶۲۸) ۱۵ر۱۱ـ۳ـ۱۵ر۵ـ۳۰ر۷ـ۴۵ر۹
★ **هولین ـ رنگی ـ ژان‌پل بلموندو ـ جوانا ـ** مولن‌روژ (۷۵۲۹۲۹) ۱۱ـ۳۰ر۳ـ۳۰ر۵ـ۳۰ر۷ـ۳۰ر۹
★ **یوسف‌وزلیخا ـ فروزان ـ فخرالدین ـ ظهوری** اونیورسال (۹۲۶۹۵۳) ۱۱ـ۱ـ۳ـ۵ـ۱۵ـ۷ـ۳۰ر۹
پاسیفیک (۷۵۳۳۱۱) ۳۰ر۱۱ـ۱۵ر۳ـ۱۵ر۵ـ۳۰ر۷ـ۴۵ر۹
ایران (۳۱۶۳۵۴) ۸ـ۱۰ـ۱۲ـ۱۵ر۲ـ۳۰ر۵ـ۴۵ر۶ـ۹
سابنا (۳۵۲۴۴۲) ۹ـ۱۱ـ۱۵ر۱ـ۳۰ر۳ـ۴۵ر۵ـ۸
تیسفون (۹۵۸۸۸۲) ۱۰ـ۱۲ـ۱۵ر۲ـ۳۰ر۴ـ۴۵ر۶ـ۹
رنگین‌کمان (۷۵۶۷۶۰) ۳۰ر۱۱ـ۳۰ر۱ـ۴۵ر۳ـ۶ـ۱۵ر۸
موناکو (۷۹۵۰۹۶) ۳۰ر۱۰ـ۳۰ر۲ـ۴۵ر۴ـ۷ـ۱۵ر۹
پرسپولیس (۵۸۱۰۸۳) ۹ـ۱۱ـ۱۵ر۱ـ۳۰ر۳ـ۴۵ر۵ـ۸ـ۱۰
کارون (۹۵۵۱۶۵) ۱۰ـ۱۲ـ۱۵ر۲ـ۳۰ر۴ـ۴۵ر۶ـ۸ر۴۵
دریا (۷۹۱۷۴۶) ۱۰ـ۱۲ـ۱۵ر۲ـ۳۰ر۴ـ۴۵ر۶ـ۹
آستارا (۸۷۴۰۲۲) ۳۰ر۱۰ـ۱۵ر۲ـ۱۵ر۴ـ۳۰ر۶ـ۴۵ر۸
★ **سانس انگلیسی**
گلدیس ساعت ۹ر۳۰ فیلم (شاموس)

چیست این محصولی که نسلها مطلوب جهانیان بوده است ؟

بدنبال افزایش قیمت طلا

خطر تعطیل بازارهای پولی جهان را تهدید میکند

دیروز بار دیگر قیمت طلا دراروپا افزایش یافت وقیمت دلار کاهش پیدا کرد .
معامله کنندگان در اروپا اظهار میدارند بازار های طلا و ارز های خارجی بطور عمده بعلت جنجال وانرگیت و شایعات استعفای مقامات رسمی برجسته حکومت واشنگتن متشنج و ناپایدار هستند . در زوریخ قیمت هر اونس طلا به ۱۱۳ دلار رسید و بدین ترتیب هراونس ۷ر۵ دلار نسبت به قیمت این فلز در جمعه گذشته و هر اونس ۲ر۵ دلار نسبت به قیمت طلا در سه شنبه گذشته افزایش یافت .

گفته می شود بانک های سویس که از جانب ممالک ثروتمند نفتی خاورمیانه ، شرکت های بین‌المللی و افراد ثروتمند معامله می نمایند در تشدید تشنج بازار طلا طی دو هفته گذشته موثر بوده‌اند .

در لندن بازار عمده دیگر طلا در بامداد دیروز قیمت هر اونس طلا به ۱۱۲ر۵ دلار رسید که ۷ دلار نسبت به رقم قبلی این فلز در جمعه گذشته افزایش نشان میدهد .

در این میان دلار در پاریس، فرانکفورت و بیشتر مراکزعمده پولی اروپا بسرعت تضعیف گردید .

یک مقام بانکی در پاریس اظهار داشت : معامله کنندگان در پاریس شایعه استعفای هنری کی سینجر را انتشار دادند و اظهار داشتند که پرزیدنت نیکسون سخت تحت فشار قرار گرفته است و از آنجا که بازار بسیار حساس و متشنج است این شایعات تاثیر فوق‌العاده‌ای در افزایش قیمت طلا نمود .

از سوی دیگر گزارش داده شد که قیمت پاوند و مارک نسبت به دلار افزایش یافت و قیمت دلار در بیشتر مراکزپولی اروپا کاهش پیدا کرد . قیمت طلا در سال گذشته پس از دوبار تنزل ارزش دلار بدو برابر افزایش یافت و درسال جاری جنجال وانرگیت که اعتماد به دلار را سست کرده است موجب گردیده کهسرمایه گذاران دلار های خود را تبدیل به طلا بنمایند .

معامله کنندگان تخمین میزند که در هفته گذشته بیش از ۱۰۰ میلیون دلار برای خرید طلا بکار رفته است .

در حال حاضر که پول های کشور های‌اروپائی شناورهستند و دولت ها در بازار مداخله نمی کنند این امکان وجود دارد که با عملیات بورس‌بازی بر روی طلا قیمت دلار کاهش زیادی پیدا کند و یک بحران شدید پول دیگر بوقوع بپیوندد لیکن گفته می شود هرگاه این بحران گسترش بیشتری پیدا نماید دولت های اروپائی بازار های آزادرا تعطیل‌خواهند کرد.
(خبرگزاری اسوشیتدپرس)

ظرفیت اسکله بندرعباس ۱۰ میلیون تن میشود

بندرعباس : ظرفیت اسکله بندرعباس به۱۰میلیون تن می‌رسد ، ظرفیت فعلی اسکله یك میلیون و ۵۰۰هزار تن است و به‌علت امکانات بندری ، تخلیه و صدور کالا در این بندر بااشکال مواجه است .

خبرنگار اطلاعات در بندرعباس گزارش داد : در اجرای اوامر شاهانه در سفر اخیرشان به استان ساحلی، ظرفیت اسکله بندرعباس به ده میلیون تن می‌رسدوبزودی مطالعات دامنه‌داری توسط مسئولان در این زمینه آغاز می‌گردد .

آقای دکتر پیوندی رئیس اداره بندر به خبرنگار ما گفت : هم‌اکنون ظرفیت اسکله بندرعباس یك میلیون و ۵۰۰ هزار تن است اما بعلت نبودن راه‌آهن و عدم‌اسفالت راه بندرعباس ـ شیراز و بندرعباس تهران ، صاحبان کالا ها ترجیح میدهند کالای خودرا به بنادر دیگر وارد کنند، مقدار تخلیه بارگیری این بندر حدود۷۰۰ هزار تن‌است.

اداره بندر به صاحبان کالا که زودتر اموال خود را از اسکله بندرعباس تخلیه کنند ، جایزه‌ای معادل هر تن ۵۰۰ ریال تعیین کرده است .

توضیح درباره مقاله ماجرای واترگیت وسقوط دلار

در شماره دیروزمقاله‌یی داشتیم از آقای دکتر صابری تحت عنوان «ماجرای واترگیت و سقوط دلار» که متاسفانه قسمت مربوط به «علل‌اساسی تنزل دلار وترقی طلا» ازقلم‌افتاده بود که در زیر بنظر خوانندگان گرامی می‌رسد :

علل اساسی تنزل دلار و ترقی طلا

بحث درباره کلیه علل تنزل دلار وترقی‌طلا مفصل است، دراینجا بطور خلاصه به ذکر چندعلت‌اصلی جهت روشن‌شدن موضوع اشاره می‌شود:

۱ـ جنگ ویتنام و افزایش هزینه‌های جنگی امریکا و نگهداری نیرو در اروپا .
۲ـ تورم .
۳ـ بهبود وضع اقتصادی کشورهای اروپائی و ژاپن.
۴ـ کم شدن صادرات امریکا و جانشینی آن بوسیله صادرات کشورهای دیگر بخصوص ژاپن و آلمان‌غربی.
۵ـ کسری موازنه پرداخت‌های امریکا
۶ـ مبادله دلار باطلا و نقصان ذخایر طلای امریکا و اعلام تعلیق تبدیل دلار بطلا .
۷ـ محدودبودن منابع اصلی تولید طلا در دنیا (افریقای جنوبی ـ شوروی ـ امریکا) .
۸ـ خرید طلا از طرف سوداگران .
۹ـ ماجرای واترگیت که ازنظر روانی اثرگذاشته است.

سرمایه‌گذاری خارجی در ایران

نظر کارشناسان اقتصادی درباره:
سرمایه‌گذاری خارجی درایران

اشاره :
هفته گذشته آقای علی رضائی رئیس گروه بانك شهریار طی سخنرانی خوددرجلسه‌روتاری ـ کلوب «سرمایه گذاری خارجی در ایران »رامورد بررسی قرار دادو اظهار داشت‌ایران ضمن آنکه‌باید ازروش‌های‌فنی نو دربخش های مختلف‌اقتصادی‌خود بهره‌گیرد به سرمایه گذاری خارجی نیاز ندارد.
از آنجاکه موضوع «سرمایه گذاری خارجی» ونقش آن در اجراو بهبود طرحهای توسعه ممالك روبتوسعه اهمیت ویژه‌ای دارد واز سوی دیگر سخنان آقای رضائی توجه بسیاری از کارشناسان‌و صاحب‌نظران اقتصادی رابخود جلب‌کرد روزنامه اطلاعات مناسب‌دانست تا دراین زمینه از نظر اهل فن مدد جوید وبه آگاهی‌خوانندگان محترم‌برساند.

سرمایه‌خصوصی خارجی درایران نقشی ندارد

از : دکتر علی رشیدی

جواب دادن باین سئوال‌که آیا ایران اصلابسرمایه‌گذاری خارجی احتیاج دارد یا خیر مستلزم اظهار نظر ضمنی در باره پنج مسئله دیگر است‌اول این‌که میزان احتیاجات و حجم کار های عمرانی که بایدانجام شود چیست دوم این که این کار ها درچه مدت باید انجام شود سوم این‌که درآمد های ارزی واقعی «نه قرض گرفته شده » کشور سالانه چقدراست چهارم میل بواردات در کارهای عمرانی چیست‌و پنجم این که چقدر ازدرآمد های ارزی‌سالانه ما آزاد و قابل استفاده برای برنامه های عمرانی است و یا بعبارت دیگر مانده درآمد های ارزی سالانه پس از کسربدهی های سالانه بابت باز پرداخت اصل‌و فرع وامها وسایرتعهدات از درآمد های ارزی غیرخالص» چقدر است؟ و برای من مسلم نیست‌که جناب آقای علی رضائی در سخنرانی اخیرخود پس از بررسی همه این نکات اظهارنظر کرده‌باشند.سرمایه‌گزاری خارجی را بدو صورت عمومی‌و خصوصی می توان‌مورد بررسی قرار داد و هریك از آیندو نیز بدو صورت مستقیم‌و غیر مستقیم میتواند باشد . در مورد مضر بودن‌سرمایه‌گذاری خارجی بسیاری از نکاتی راکه ایشان ذکر فرموده‌اند درمورد سرمایه‌گذاری مستقیم‌خصوصی خارجی صحیح میباشد زیرااین نوع سرمایه گذاران ضمن تلاش برای گرفتن حداکثر امتیاز و معافیت های مالیاتی و گمرکی وغیره درپی حداکثر کردن نفع شخصی خودبطرق مشروع‌و نامشروع هستند وگاه در امور سیاسی کشور هانیز مداخله کرده‌اند و همین امور مخالفت ممالك درحال توسعه در مقابل این سرمایه گذاران بوده‌است. کلا این‌نکته صحیح است که سرمایه گذاری خصوصی‌خارجی در توسعه اقتصادی فعلی ایران نقش چندانی نداشته است ولی باید درنظر داشت که قسمت مهمی از کار های عمرانی انجام شده‌در مملکت از محل قرض های گرفته شده- از دولتها و موسسات بین‌المللی کمك‌دهنده و یابکمك وام های کوتاه‌مدت گرفته شده از اعتبار دهندگان خصوصی خارجی « بانکها و اعتبار دهندگان صادر کننده» انجام گرفته است.

در شرایط موجود و برای کار هائی که باید در طی‌برنامه پنجم انجام شود احتیاج ایران بسرمایه های خارجی‌مسلم‌فرض شده است ولی باتوجه بوضع موازنه بدهی های بین‌المللی ایران منطقی این است که اولا در انتخاب واجراء پروژه ها خیلی بیشتر ازگذشته به‌هزینه آنها « مخصوصا هزینه های ارزی »توجه‌کنیم ثانیاازاصراف بارز کار های ماست پرهیزیم ثالثا قبل از صرف ارزبرای هر کاربه هزینه آن از دیدفرصت از دست رفته نگاه کنیم.

با اجراء این سه اصل‌مسلما از احتیاجات مابسرمایه های خارجی کاسته خواهد شد و بسیاری از کار های عمرانی را میتوان باپس‌انداز های داخلی ودرآمد های ارزی فعلی انجام دادو در مواردی هم که‌ناگزیر باخذ سرمایه های خارجی‌هستیم باید سعی کرد آن را ازطریق موسسات بین‌المللی بدست آوریم و در غیر این صورت‌باید حتما کنترل عمومی را درانتخاب نوع‌و استفاده از سرمایه های خصوصی خارجی وکمك های دوجانبه بیشتر کنیم.

سرمایه‌گذاری خارجی باید تشویق شود

دکتر امیر باقرمدنی
استاد دانشگاه ملی

آمار منتشره نشان میدهد که سرمایه‌گذاریهای خارجی دربیست سال گذشته در این کشور دائما در حال افزایش بوده است و اکنون به بیش از ۳ میلیارد دلار بالغ میشود و علاوه برشرکتهای آلمانی‌و ژاپنی‌کشورهای کانادایی وانگلیسی و سوئیسی‌هم درصنایع مختلف امریکا سرمایه‌گذاری کرده‌اند امریکایی‌هاهم متقابلا در همه جای دنیا حتی در کشور های بازار مشترك که کشورهای من معتقدم سرمایه‌گذاری خارجی اگر صحیح‌انجام بگیرد بطورقطع میتواند برای اقتصاد کشورهای در حال توسعه مفید باشد.

در مورد ایران باوجود این که کشور ما با مقایسه باکشور های دیگر در حال توسعه با درآمدی که از راه فروش نفت بدست میاوریم و با کمبودسرمایه مواجه نیستیم ولی با وجود این من معتقدم همانطور که سیاست دولت درگذشته بود بایدسرمایه‌گذاری خارجی در بخشهائی که ضروری بنظر میرسد تشویق گردد . بعضی‌ها مخالفسرمایه‌گذاری خارجی در ایران هستند ویکی از صاحبان صنایع ایران در سخنرانی با سرمایه‌گذاری شرکتهای خارجی مخالفت کرد ولی دلیل محکم و قانع کننده‌ای برای عقیده خود بیان نکرده و شاید علت مخالفت این فردلایل شخصی باشد چون این فرد یک سرمایه‌گذار است .

بعقیده من دولت باید به‌شرکت های خارجی‌اجازه سرمایه‌گذاری در ایران بدهد حتی در صنایعی که مدتهااست از حمایت دولت برخوردار هستند ولی هنوز نتوانسته‌اند آنطورکه باید وشاید از نظر کیفیت مقصود و قیمت با کالاهای خارجی رقابت کنندمانند صنایع نساجی و شاید صنایع ممتاز اتومبیل وبعضی از صنایع دیگر چون در اینصورت باایجاد رقابت داخلی تولید کنندگان ایرانی تلاش بیشتری در جهت بالا بردن کیفیت‌و کالاهای‌تولیدی خود نشان خواهند داد .

واین درست کاری‌است‌که‌کشور های دیگر حتی آمریکا درگذشته انجام داده‌اند و باوجود اینکه صنایع نساجی آمریکا یکی از صنایع پیشرفته آن کشور بشمار میرود این کشور اخیرابه شرکت های نساجی وآلمانی و ژاپنی اجازه سرمایه‌گذاری در ایالات جنوبی خود را داده است. البته آمریکا ازابتدای تاریخ کوتاه‌خود سرمایه‌گذاری خارجی را تشویق میکرده چنانکه الکساندرهامیلتون از اواخر قرن هیجده شرکتهای اروپائی را تشویق میکرد که در آمریکا سرمایه‌گذاری کنند.

در حال حاضر که‌این کشور پیشرفته‌ترین‌کشورجهان محسوب میشود بازهم از سرمایه‌های خارجی بگرمی استقبال میکنند.

آمار منتشره نشان میدهد که سرمایه‌گذاریهای خارجی دربیست سال گذشته در این کشور دائما در حال افزایش بوده است و اکنون به بیش از ۳ میلیارد دلار بالغ میشود و علاوه برشرکتهای آلمانی‌و ژاپنی‌کشورهای کانادایی وانگلیسی و سوئیسی‌هم درصنایع مختلف امریکا سرمایه‌گذاری کرده‌اند امریکایی‌هاهم متقابلا در همه جای دنیا حتی در کشور های بازار مشترك که کشورهای بیشرفته هستند سرمایه‌گذاری خصوصی‌خارجی در توسعه‌وتجارت‌سازمان ملل (انکتاد) منعقده‌در آوریل ۱۹۷۲ در سانتیاگو ـ شیلی رسیدگی باین نوع سرمایه ـ گذاریها بمنظور دفاع از منافع ممالك درحال توسعه در مقابل مدیران و کارگران محلی باشدکه از آنها یاد بگیرند . در خاتمه باید اضافه کنم که تاثیر سرمایه‌گذاری خارجی در اقتصاد یک کشور بستگی باین دارد که این سرمایه‌گذاری در چه بخش‌انجام گیرد یعنی اگر سرمایه‌گذاران خارجی بجای کالاهای ضروری اشیاء تجملی تولید کنند و یااگر سرمایه‌های خارجی جانشین‌پس اندازهای‌داخلی‌گردد درآنصورت فقط مصرف مردم زیاد شده و مسلما این نوع سرمایه‌گذاری بی‌فایده است . و متاسفانه در حال‌حاضر بیشتر کشورهای‌غربی با تجربیات بدی که از گذشته دارند مانند ملی کردن صنایع و تبعیضات مالیاتی و غیرودارند علاقه زیادی به سرمایه‌گذاری در کشورهای افریقایی و آسیایی نشان نمیدهند ولی خوشبختانه کشورما ایران مدتهاست که از ثبات سیاسی ونظم و امنیت برخوردار است و بدین جهت کشورهای خارجی تمایل بیشتری به سرمایه‌گذاری‌در ایران ازخود نشان میدهند و من معتقدم که دولت باید از این فرصت‌حداکثر استفاده را بنماید.

گفتگوهای

اصلاح سیستم پولی بین‌المللی آغاز گردید

کارشناسان مالی جهان در واشنگتن گفتگو های پنج روزه خود را برای تهیه پیش نویس طرح اصلاح سیستم پولی بین ـ المللی آغاز کردند . کار اینان پایه‌ای برای گفتگو ها واقدامات کمیته ۲۰ نفری وزیران دارائی و روسای بانک های مرکزی که بنمایندگی از سوی ۱۲۵ کشور عضو صندوق بین‌المللی پول‌عمل مینمایند خواهد بود . «پل ولکر» معاون امور پولی وزیر خزانه داری امریکا اظهار داشت بدون شك در سال جاری نمیتوان .به یک موافقت نامه اصلاح پولی دست یافت و در صورت تصویب طرح اصلاح پولی بین‌الملل نیز دو الی سه سال طول خواهد کشید که نظم جدید پولی جهان بمرحله عمل درآید . از سوی دیگر پاره از مقامات رسمی‌اروپا عقیده دارند که سیستم کنونی «شناوری پولها» که در آن نرخ ارزها بر اساس عرضه و تقاضا تغییر میکنند و بانک های‌مرکزی هیچگونه حمایتی نمی نمایندبرای مدت زیادی بر قرار خواهد بود درگفتگوهای اخیر ممالک رو به توسعه این امکان را یافته‌اند تا بعنوان یک گروه شرکت جویند و خواستها و نیاز های خود را در زمینه تامین منابع مالی مورد نیاز در ارتباط با سیستم پولی جدید ابراز نمایند . بطور کلی این کشورها میخواهند ازمنابع مالی بیشتری بهره‌مند شوند و قدرت زیادتری از لحاظ رای در صندوق بین‌المللی بدست آورند گفته میشود کوشش های آنان برای تامین مبالغ مالی طرح‌های توسعه از طریق حق برداشت مخصوص با مخالفت امریکا و آلمان غربی مواجه شده است. از سوی دیگر با اینکه در دو هفته اخیر شاهد بروز یکبحران شدید طلا بودیم ،گفتگودرمورد طلا در دستور جلسه کارشناسان مزبور قرار ندارد .
(خبرگزاری رویتر)

بازارسیاه لاستیک

قیمت انواع لاستیک در مغازه های لاستیک فروشی ظرف چند هفته گذشته بطوربسیارمحسوسی ترقی کرده و در بعضی از انواع آن از ۱۰ تا ۵۰ در صد بالا رفته است .

این ترقی قیمت بیشتر شامل لاستیک های خارجی و بعضی از انواع کمیاب لاستیک ساخته شده در داخل کشور میشود .

گزارش خبرنگار ماحاکیست که انواع لاستیک های ایرانی ظرف هفته گذشته بمیزان کافی تولید شده‌است و کمبودی احساس‌نمی شود مگر در بعضی موارد مانند انواع لاستیک های ۶۵۰ر۱۶ ، ۷۵۰ر۱۷ ، ۶۰۰ر۱۶ ، ۶۴۰ر۱۳.

تولید محدود روی بازار اثر گذاشته و برای این نوع لاستیک ها که برای انواع مینی بوس واپل مصرف میشود سیاه بازار بوجود آورده‌است.بعنوان نمونه لاستیک ۶۴۰ر۱۳ (اپل) کمقیمت کمپانی آن برای خرده فروشی ۱۱۲ تومان تعیین شده به ۱۳۰ تومان و لاستیک ۶۵۰ر۱۶ مینی بوس که ۲۰۰ تومان است در بازار ۲۲۵ تومان معامله میشود و نوع ژاپنی آن به ۲۶۵ تومان رسیده است .

خبرنگار ما اضافه میکند انواع لاستیک‌خارجی‌بخصوص لاستیک های وارداتی از ژاپن نیز گران شده است و در میان انواع لاستیک های بزرگ باری ترقی قیمت کمتر مشاهده میشود .

گفته میشود گرانی لاستیک بهیچوجه مربوط‌به‌تولید کنندگان نیست بلکه این فروشندگان‌هستند که با توجه به محدودیت تولید برخی از انواع لاستیک آن را گرانتر بفروش میرسانند .

شروع بقتل

بقیه ازصفحه ۵

عنصر مادی که عمل یا ترک عمل انجام پذیرفته باشد وعنصر معنوی که مجرم‌عمدا مرتکب‌عملی شود که طبق‌قانون ممنوع است.

حقوقدانان ارتکاب جرم ازنظر عنصرمعنوی را بدو دسته‌جرایم عمدی و غیر عمدی تقسیم میکند بدین معنی که در دسته‌اول‌عنصر معنوی به صورت «عمد» است و درنوع دوم‌بصورت «تقصیر» .

بهمین جهت در جرایم غیر عمدی که عنصر معنوی هموجود دارد اما عمد وجود ندارد مسئله «تقصیر» پیش می‌آید که در قوانین جزائی از جمله‌قانون تشدید مجازات رانندگان تحت عنوان بی‌احتیاطی بی‌مبالاتی، عدم رعایت نظامات دولتی وغیره تعبیر شده است.

مطلب از نظر محافل اجتماعی اکنون باینصورت مطرح است‌که اگر در سال ۱۳۳۵ جرایم وحشتناکی باربودن افراد توسط اتومبیل بخصوص زنان آنچنان احساسات‌اجتماعی را جریحه‌دار کرد که قانون‌مزبور برای‌مرتکبین این اعمال بتصویب رسید، اکنون نیزبی‌بندوباری بعضی ازرانندگان حیات جامعه‌ای را درمعرض‌خطر قرار داده است، بنابراین چه فرق میکند بین آن راننده‌ای که انسانی را برباید و به‌قتل‌برساند یا بدون ربودن زیر چرخ‌های اتومبیل له کند.

آگهی کشف جسد مجهول‌الهویه

جسد صاحب عکس که در تاریخ ۹ر۲ر۵۲ در کنار نهر شاهدشت کرج کشف شده متعلق بهزن مجهول‌الهویه‌ایست حدود۲۷ ساله‌با اندامی‌متناسب ومتوسط و با موی بلندخرمائی ولاله گوش کوچک و پوست سفید با پیراهن ژرسه گلدار قرمز و پیژامه گلدار چیت‌سبز رنگ وجوراب پلاستیکی‌نخودی رنگ که حسب نظریه پزشکی بسبب آسیب مغزی ناشی از ایراد ضرب وارده باستخوان های پیشانی و آهیانه و جمجمه بقتل رسیده است و پرونده مربوطه تحت کلاسه ۱ر۱۰۰ در این بازپرسی مطرح‌رسیدگی است از کسانیکه بهویت‌مقتوله آشنائی داشته و یا از جریان قتل وی‌مستحضرند خواهشمند است اطلاعات خود را در اختیار این بازپرسی قرار دهند .

م الف ۳۳۴۲
بازپرس شعبه سه کرج ـ نقابت .
آ ـ ۱۲۳۶۶

آگهی مربوط به جسد مجهول‌الهویه

عکس‌فوق متعلق به زن جوانی است که در حدود ۳ر۹ر۵۱ به‌قتل رسیده‌است‌وجسد او مقابل آموزشگاه افسری ژاندارمری خیابان جمشید کشف گردیده‌است تقاضا دارد کسانی که از هویت مقتوله اطلاعی دارند به‌شعبه ۲۴ بازپرسی دادسرای تهران مراجعه یااعلام فرمایند.

بازپرس شعبه ۲۴ دادسرای تهران ـ فاتح‌نژاد
آ۱۲۳۲۸

از ساکنان محترم حشمت‌الدوله غربی دعوت میشود

که برای تشکیل مجمع همگانی و تصویب اساسنامه و انتخاب هیئت مدیره انجمن محلی جدیدالتاسیس « حشمت‌الدوله غربی» روز جمعه ۱۱ خرداد ماه ۵۲ از ساعت ۸ صبح بدبیرستان کیهان واقع در خیابان پیروز جنوبی تشریف بیاورند .

هیئت موسس
آ ـ ۴۱۵۱

دنیای ورزش روزهای‌شنبه منتشرمیشود

آگهی تغییرات در شرکت سهامی عام سیمان صوفیان ثبت‌شده بشماره ۱۱۲۱۹

برابر تصمیمات مجامع عمومی عادی و فوق‌العاده مورخ ۳۰ر۱ر۵۲ تغییرات زیردر شرکت نامبرده بعمل آمد . ۱ ـ ترازنامه وحساب سودوزیان شرکت به‌تصویب‌رسید. ۲ ـ آقایان حاج حسن عبدالله‌زاده فهیمی‌و حاج احمد طسوجی از طرف صاحبان سهام گروه ب و آقای حسین پورصفراز طرف‌صاحبان سهام گروه الف بسمت بازرسان اصلی و آقای مهندس خسرو بهروز بسمت بازرس علی‌البدل برای مدت یکسال انتخاب شدند ۳ ـ روزنامه کیهان جهت درج ونشر آگهی ها تعیین شد ۴ ـ مرکز اصلی‌شرکت به شهرستان تبریز جاده مرند نرسیده به صوفیان بخش شبستر محل کارخانه منتقل شد و ماده ۴ اساسنامه بشرح مندرج در صورتجلسه اصلاح گردید .

رئیس اداره ثبت شرکتها ومالکیت صنعتی مهدی نراقی

گروه فرهنگی هدف

شایان توجه داوطلبان تحصیلات عالیه

دررشته ریاضی درایران یادرکشورهای دیگر

چون در دوره عالی ریاضیات برمبنای ریاضیات جدید تدریس‌میشود و جوانان ما که آشنائی با اصول‌ریاضیات جدید ندارند دچار زحمت میگردند ، گروه فرهنگی هدف برای آشنا ساختن‌جوانان بااصول مذکور کلاسی باز میکند که در ساختمان مرکزی گروه واقع در خیابان امیریه ـ خیابان البرز دایر خواهد شد.

تدریس به زبان انگلیسی باتوضیحات کافی به زبانهای فرانسوی و انگلیسی انجام میشود .

داوطلبان برای ثبت‌نام‌هر روزازساعت ۵ تا ۹ بعد از ظهر به یکی از سه نقطه زیر مراجعه کنند .

کلاسهای کنکور شماره ۱ خیابان‌پهلوی‌دبیرستان شماره۱
کلاسهای کنکور شماره ۳ خیابان‌ژاله‌دبیرستان شماره۳
کلاسهای کنکور شماره ۴ خیابان‌شاه‌دبیرستان شماره۴

جادوگران تهران وکار های عجیب آنها

ماجرای دختری‌که ازارتفاع هفت هزار متری سقوط کرد وزنده ماند

عکس نیم متری پوری بنائی و تقویم‌ماه و عکس های بزرك و چهار رنك کورش یغمائی ، و یك تابلوی نفیس

گزارش های دست اول از چهار گوشه جهان

اخبار داغ هنری و داستانهای شورانگیز ایرانی و خارجی

ودهها مقاله و مطلب و عکس‌خواندنی‌در

شماره مخصوص‌خرداد اطلاعات بانوان

اطلاعات بانوان با صفحات اضافی وبدون‌افزایش‌قیمت ، در سراسر کشورمنتشر شد .

سازمان حفاظت محیط‌زیست

احتیاج به افرادی با مشخصات و شرایط زیر دارد :

عنوان شغل	حداقل مدرک تحصیلی و شرایط لازم	حداقل تجربه
کمك کارشناس امور اداری	لیسانس علوم اداری	۱ سال
منشی	لیسانس منشیگری و مسلط بزبان انگلیسی	۲ سال
متصدی اطلاعات	لیسانس روابط عمومی یا علوم اجتماعی	ـ

واجدین شرایط میتوانند درخواستهای‌خود را بافتوکپی آخرین مدرك تحصیلی سوابق کار، برك خاتمه خدمت ویك قطعه عکس تا پنجم خرداد ماه سال جاری به صندوق پستی شماره ۱۴۳۰ ارسال دارند

آ ـ ۱۲۹۷۰

علاقه ما بشما... بعد از فروش شروع میشود.

بعد از فروش حتی یک دستگاه از انواع ماشین آلات کاترپیلار شما...
قسمتهای زیر با گروه متخصصین و وسایل مجهز برای بهره برداری
بیشتر از ماشین آلاتیکه خریده اید در خدمت شما هستند

- سرویس قطعات یدکی
- سرویس تعمیرگاههای ثابت وسیار
- سرویس پیشگیری
- سرویس قطعات قابل تعویض
- سرویس آموزشی

سرویس قطعات قابل تعویض

اگر بعللی یکی از قسمتهای مهم ماشین آلات شما دفعتاً دچار نقص فنی شود هرگز غصه آنرا نخورید. زیرا با استفاده از سرویس قطعات قابل تعویض، بلافاصله میتوانید قسمت آسیب دیده را در محل تعویض کرده و بدون وقفه بکار خود ادامه دهید.

بنابراین میتوان گفت:

سر برنگاه...

به فکر شما هستیم!

MASHINHAYE RAHSAZI COMPANY LTD.
شرکت ماشینهای راهسازی (سهامی خاص)

CATERPILLAR

Caterpillar, Cat and ⊡ are Trademarks of Caterpillar Tractor Co.

اداره مرکزی: تهران ـ خیابان سعدی شمالی شماره ۱۶۸ تلفن ۳۱۴۰۰۱-۱۰
اداره قطعات یدکی سرویس: کیلومتر ۱۸ جاده کرج تلفن ۹۵۰۷۱۲
سه راه آذرین مقابل شرکت واحد فروشگاه کاترپیلار
شعب: اهواز شیراز اصفهان

واینست... برتری کاترپیلار

علاج واقعه.....

قبل از وقوع باید کرد.

واینست... برتری کاترپیلار

سرویس پیش گیری

یک تلفن

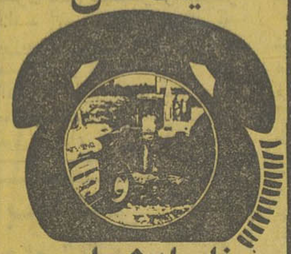

فاصله شما... تا نزدیکترین تعمیرگاه کاترپیلار

واینست... برتری کاترپیلار

سرویس تعمیرگاههای ثابت وسیار

قیمت این بوش

خیلی ناچیز است
ولی
اگر بموقع نرسد
میلیونها ریال
خسارت ببار میاورد

واینست... برتری کاترپیلار

سرویس قطعات یدکی

تاریخ ۲۷ر۳ر۱۳۵۲
شماره ۳۰۴۴

آگهی مناقصه

کارخانه ذوب آهن آریامهر ۴۶۰۰ تن گچ قمی را ازطریق مناقصه عمومی خریداری مینماید. شرکت کنندگان در مناقصه میتوانند برای دریافت برگ شرایط و مشخصات بدفتر تدارکات این کارخانه واقع در ۴۵ کیلومتری جاده اصفهان ـ شهرکرد مراجعه و پیشنهاد خودرا همراه برگ شرایط و مشخصات باقید قبولی امضاء نموده تاساعت ۹ ونیم روز ۳ر۴ر۵۲ به دبیرخانه کارخانه تسلیم نمایند.

کالای مورد مناقصه باید پس از مبادله قرارداد بتدریج ظرف مدت ۹ ماه، هرماه در حدود ۵۱۰ تن به انبار های کارخانه ذوب آهن آریامهر تحویل گردد.

سرپرست کل عملیات کارخانه آریامهر

۱ـ۲ آ ـ ۱۳۰۵۰

آگهی مناقصه

شرکت دخانیات ایران حمل درحدود یکهزارو سیصدو نودو پنج «۱۳۹۵» تن توتونسیگار خام ویرجینیا بصورت عدل و هفتصدو چهل و پنج «۷۴۵» تن آن دربشگه قرار دارد از رشت و توابع بتهران وانبار هشتگرد بمناقصه میگذارد.

داوطلبان میتوانند همه‌روزه باستثناء ایام تعطیل رسمی باداره باربری این شرکت مراجعه و با دریافت یکنسخه شرایط مشخصات واطلاع کامل از مفاد آن پیشنهاد خودرا تنظیم و در پیوست شرایط مشخصات امضاء شده تاساعت نه صبح مورخه ۲۲ر۳ر۵۲ باداره دفتر شرکت دخانیات تسلیم و رسید اخذ نمایند تا در جلسه‌ای که ساعت ده صبح همانروز در شرکت تشکیل خواهد شد بازو مورد رسیدگی قرار گیرد. حضور شرکت کنندگان در جلسه مناقصه آزاد است و شرکت دخانیات در ردو قبول یك یا کلیه پیشنهادات مختار خواهد بود ضمنا به پیشنهادات مبهم و مشروط و یا این که بعد از وقت مقرر برسد ترتیب اثر داده نخواهد شد.

م الف ۳۶۲۵

شرکت دخانیات ایران

۱ـ۲ آ ـ ۱۳۲۱۶

آگهی مزایده اتومبیلهای فرسوده دولتی

اداره کل کارپردازی وزارت دارائی تعداد ۴۰ دستگاه انواع اتومبیل های فرسوده دولتی راکه در اداره امورتعمیرات وسرویس واقع درخیابان نظام‌آباد وتوقفگاه وزارت کارو امور اجتماعی واقع در خیابان آیزنهاور متوقف و فهرست مشخصات آنها درتابلوی مخصوص اداره امور اتومبیل ها الصاق گردیده در تاریخ یکشنبه بیستم خرداد ماه سال جاری از طریق مزایده کتبی و نقدی بر طبق ماده ۵ آئین‌نامه معاملات دولتی بفروش میرساند کسانی که مایل بخرید و شرکت درمزایده باشند میتوانند همه روزه «باستثنای ایام تعطیل» در ساعات اداری باداره امور اتومبیل ها «طبقه اول کاخ وزارت دارائی» بال دوم مراجعه پس از اخذ اوراق شرایط شرکت در مزایده اتومبیل ها رانیز در محل توقف مشاهده و پیشنهاد خودرا با توجه بکلیه مواد شرایط تا آخر وقت روز شنبه نوزدهم خرداد ماه در مقابل اخذ رسید بدفتر کل کارپردازی تسلیم نمایند کمیسیون مزایده درساعت ۹ صبح روز یکشنبه ۲۰ر۳ر۵۲ در اداره کل کارپردازی تشکیل و به پیشنهادات رسیده رسیدگی خواهد نمود.

م الف ۳۶۴۶

اداره کل کارپردازی

آ ـ ۱۳۲۰۴

آگهی مناقصه شماره ۱۷۰ر۵۲

راه‌آهن دولتی ایران یکدستگاه پرس آهن‌آلات قراضه با چرخ متحرك لاستیکی برطبق مشخصات و شرایط مربوطه. سی‌انداف یکی از بنادر ایران (خرمشهر یا شاهپور) یا ایستگاه راه‌آهن مرز ایران و ترکیه یا مرز جلفای ایران ازطریق مناقصه خریداری می نماید.

داوطلبان شرکت در مناقصه می توانند در ساعت اداری جهت دریافت اسناد مناقصه باداره کل کارپردازی مراجعه نمایند. شرکت کنندگان در مناقصه باید مبلغ یکصد هزار ریال بعنوان سپرده شرکت در مناقصه به صندوق راه‌آهن پرداخت و رسید صندوق یا معادل آن ضمانت‌نامه بانك های مجاز ایران که لااقل دو ماه اعتبار از تاریخ مناقصه داشته باشد بضمیمه پیشنهاد خود تا ساعت ۹ صبح روز ۲۴ر۵ر۵۲ مطابق با ۱۵ آگست ر۷۳ درصندوق پیشنهاد ها واقع در اداره کل کارپردازی بیاندازند. پیشنهاد های واصله ساعت ۱۰ همان روز بازو قرائت خواهد شد حضور پیشنهاد دهندگان یا نمایندگان مجاز آنان در جلسه مناقصه آزاد است و راه‌آهن دررد و یا قبول هریك یا تمام پیشنهاد هامادامی که قرارداد مبادله نشده است جزا و کلا مختار میباشد به پیشنهاد فاقد سپرده و مشروط و مبهم و پیشنهادی که بعد از موعد مقرر برسد ترتیب اثر داده نخواهد شد سپرده برنده وحائز حداقل درجه دوم مناقصه نگهداری و در صورت استنکاف از انجام معامله بدون هیچگونه تشریفات بنفع راه‌آهن ضبط خواهد گردید و پرداخت مالیاتی که د رایران نسبت بعواید حاصله از این معامله بنابه تشخیص وزارت دارائی تعلق میگیرد بعهده برنده یا برندگان مناقصه میباشد. پیشنهاد های واصله از کشور هائیکه با دولت ایران پیمان معاملات تهاتری دارند با شرایط مساوی حق تقدم خواهند داشت.

م الف ۳۳۶۴

راه‌آهن دولتی ایران

آ ـ ۱۲۷۵۰

آگهی مناقصه

سازمان حفاظت محیط زیست نه قلم لوازم زیر را از طریق مناقصه خریداری مینماید:

۱ـ	کوله‌پشتی	۱۵۰۰ عدد
۲ـ	نیمتنه	۱۵۰۰ عدد
۳ـ	جوراب نایلونی	۴۵۰۰ جفت
۴ـ	جوراب پشمی	۴۵۰۰ جفت
۵ـ	کمربند	۱۵۰۰ عدد
۶ـ	قمقمه	۱۵۰۰ عدد
۷ـ	چاقو	۱۵۰۰ عدد
۸ـ	کیف دارو	۱۵۰۰ عدد
۹ـ	کراوات فرمی	۱۵۰۰ عدد

داوطلبان فروش میتوانند در روزهای اداری از ساعت ۷٫۵ صبح الی ۴ بعدازظهر اوراق مشخصات وشرایط مناقصه را ازاداره تدارکات سازمان واقع در خیابان نورزاد کاشی ۶۶ تلفن ۸۳۷۹۷۰ دریافت و پیشنهادات خود را حداکثر تا آخر وقت اداری روز ۱۹ خرداد ماه ۱۳۵۲ بدبیرخانه سازمان (اول خیابان شاه‌عباس) تسلیم نمایند.

سازمان حفاظت محیط زیست

تهران ـ نیویورك رفت‌وبرگشت ۳۰۹۹ تومان

هواپیمائی ملی ایران «هما» در فصل تابستان امسال تعداد محدودی پرواز در مسیر تهران ـ نیویورك ـ تهران بطور اجاره‌ای دربست (چارتر) دراختیار موسسات آموزشی ـ اجتماعی ـ دولتی ـ ملی ـ باشگاهها وانجمن ها میگذارد تادانشجویان، کارمندان ویا اعضاء واجد شرایط آن موسسات بتوانند باتفاق همسروفرزندان خود از تسهیلات مذکور استفاده نمایند.

در صورت پر نمودن ظرفیت یك هواپیمای جت بوئینك ۷۰۷ ازطرف یك سازمان قیمت بلیط رفت‌وبرگشت برای بزرگسالان به مبلغ ۳۰۹۹ تومان خواهد بود.

موسسات علاقمند وواجد شرایط میتوانند با قسمت پرواز های اجاره‌ای دربست (چارتر) هواپیمائی ملی ایران «هما» مکاتبه و یا برای کسب اطلاع بیشتر با تلفنهای ۹۱۱۵۱۹ ـ ۹۱۱۵۱۸ تماس حاصل نمایند.

هواپیمائی ملی ایران «هما»

قابل توجه کارخانجات. شرکتها. مؤسسات دولتی واختصاصی ومالکین اراضی

و مستحدثات و ساکنین مجاور خطوط راه‌آهن سراسری

چون براساس تصویبنامه هیئت محترم وزیران در هر منطقه از کشور که نو سازی خطوط آهن ادامه یابد در محل تقاطع باراه شوسه تنها گذرگاه زیر گذر یا روگذر احداث میشود و ایجاد گذرگاه همسطح بطور کلی در هر نقطه از خطوط آهن ممنوع گردیده است. لذا بمنظور پیشگیری از بروز حوادث و مصونیت جان مسافران وعابران ورانندگان وسائط نقلیه شوسه و قطار هادر گذرگاهها مراتب جهت آگاهی عموم اعلام و توصیه و تاکید میشود که در اجرای مفاد تصویبنامه مورد اشاره از تقاضای احداث گذرگاه همسطح خودداری نموده و در صورتیکه ایجاد گذرگاهی ضرورتی و غیرقابل اجتناب باشد مراتب را براه‌آهن دولتی ایران اطلاع فرمایند تا با توجه بمقررات مربوطه و بهزینه متقاضی و با نظارت راه‌آهن گذرگاه زیر گذر یا روگذر در محل مورد نظر احداث گردد.

م الف ۳۳۳۳

راه‌آهن دولتی ایران

آ ـ ۱۲۷۴۶

آگهی مناقصه نوبت دوم حمل و نقل مشمولین ومامورین ناحیه ژاندارمری کردستان

ناحیه ژاندارمری کردستان حمل و نقل مشمولین و مامورین و سربازان خدمت منقضی جمعی یکانهای تابعه را ازشهرستان های سنندج ـ سقز ـ بانه ـ قروه ـ بیجار ـ مریوان وبخشهای دیواندره ـ کامیاران ـ سروآباد ـ به تهران واز شهرستانهای مزبور به تمام شهرستانهای کشور ومراکز آموزش ارتش شاهنشاهی وژاندارمری کل کشور از قرار نفر در کیلومتر بمدت یکسال از تاریخ ۱ر۴ر۵۲ الی ۱ر۴ر۵۳ بمناقصه میگذارد پیشنهاد دهندگان می توانند با مراجعه به پشتیبانی لجستیکی ناحیه و دریافت برگ شرایط معامله پیشنهاد خودرا طبق مفاد مندرج درشرایط معامله تنظیم وتاساعت ده صبح روز سه شنبه ۲۲ر۳ر۵۲ بدفتر ستاد ناحیه ژاندارمری کردستان واقع در خیابان ژاندارمری سنندج تسلیم نمایند.

م الف ۳۶۴۸

ناحیه ژاندارمری کردستان

آ ـ ۱۳۰۹۶

گزارش از: هادی مهرپرور

هفتاد هزار نفر در انتظار

تنها در محدوده شهر تهران ۷۰۷۳۰ نفر متقاضی تلفن بی‌صبرانه انتظار روزی را می‌کشند که شرکت تلفن دیروز و شرکت مخابرات کنونی تعهد قانونی خود را در قبال ایشان انجام دهد. در بین اینان‌هستند کسانی که حتی هشت سال قبل ودیعه لازم را به حساب شرکت مخابرات ریخته‌اند ولی به‌علت تعداد زیاد متقاضی هنوز موفق بدریافت انشعاب تلفن نشده‌اند! و از کار شرکت مخابرات‌انتقاد میکنند.

شرکت مخابرات نیز بنوبه خود دربرابر انتقادات مردم استدلال‌هایی‌میکندکه قسمتی از آن منطقی است‌خصوصا توسعه روزافزون‌شهر تهران .گزارشی داریم از میزان عرضه و تقاضا دربازار تلفن و شرح کشمکش دیرینه شرکت تلفن دیروز و شرکت مخابرات امروز با متقاضیان تلفن ...

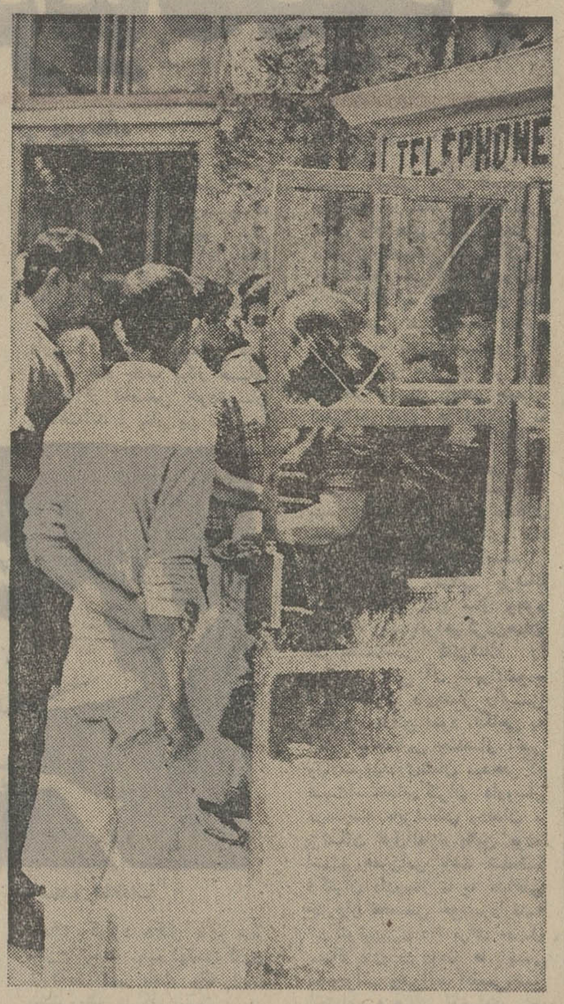

در بازار برای داشتن تلفن باید ۸ سال منتظر بود!

مراکز شلوغ

مدت انتظار کشیدن در صف متقاضیان تلفن بسته به آنکه متقاضی برای‌کدام ناحیه‌درخواست تلفن کرده باشد فرق می کند تقاضای اشتراک مردم ازشرکت مخابرات روزافزون است و بهمین موازات امکانات این شرکت نیز مداوما افزایش می‌یابد. مردم بدان سبب به تلفن اقبال میکند که‌توسعه شهرنشینی ، انبوهی ترافیک و گسترش شهرها ایشان را ناگزیر میکند و امکانات شرکت مخابرات باین علت فزونی یافته و می‌یابدکه هرچه عده متقاضی بیشتر شود ، ودایع دریافتی شرکت هم‌افزایش پیدا میکند .

اما چرا عده‌ای سالها باید در صف نوبت بایستند . این چرا را ۷۰۷۳۰ هزار تهرانی که در صف انتظار تلفن ایستاده‌اند و نیز هزاران نفر مردم شهرهای دیگر ایران که آنان نیز از سالها قبل در چنین‌صفی‌نوبت گرفته‌اند بارها و بارها تکرار کرده‌اند و جوابی که شنیده‌اند همواره این بوده است :

ـ تقاضا روزافزون است ، چنان روزافزون که‌نمیتوان شرایطتوسعه شبکه تلفن‌های شهری را با آن هم‌آهنگ کرد .

اما این پاسخ خود سئوال‌دیگری را پیش میکشد .

ـ در جاهای‌دیگربخش‌خصوصی یا عمومی خود برای احداث شبکه تلفن شهری سرمایه‌گذاری میکنندو سپس از طریق‌دریافت حق‌المکالمه و آبونمان از سرمایه‌گذاری خود بهره میگیرند . اما در اینجا،سالها پیش که کشور به این درجه از پیشرفت و رفاه نرسیده‌بود ، برای آنکه امکان‌احداث شبکه‌تلفن‌بوجود آید ، گفتند از هرکس که تلفن بخواهد، ودیعه‌ای میگیریم.میدانید مبلغ ودایع دریافتی از مردم‌اکنون چه رقم هنگفتی را تشکیل میدهد. اگر واقعیت را بخواهید ما نیز هرچه کوشیدیم نتوانستیم رقم‌دقیق ودایع مردم را نزد شرکت تلفن بدست آوریم ولی باتوجه به‌اینکه مردم تهران تاکنون ۲۷۴۷۳۰ تقاضای تلفن داده‌اند از اینان ۲۰۴۰۰۰ که تلفن دارند هرکدام ۲۰۰۰ تومان و آنها که در صف نوبت ایستاده‌اند هرکدام هزار تومان بابت ودیعه پرداخته‌اند .

مخابرات امروز و شرکت تلفن دیروز در برنامه‌ریزی های خود اشتباه نکرده و مرتکب قصوری‌هم نشده باشند ، باز آنها که هشت سال قبل به امید برخورداری از امتیازاتی‌که تلفن به بشرشهرنشین ارمغان کرده ، حق دارندبپرسند:

ـ گناه ما چیست که باید برای بهره‌گیری از یک وسیله ضروری هشت سال‌صبر کنیم و بازهبگویند چند سال دیگر هم صبر کنید !

یک بازرگان میگفت :

ـ اگر نتوانند به خانه‌ها تلفن بدهند و دلیل بیاورند بعلت‌زیادی تقاضا نمیتوانیم درخواست‌ها را اجابت کنیم . منطق تاحدی قابل قبول است.اما وقتی همین‌استدلال را هم برای یک صاحب صنعت ، یک تاجر و یا مدیر یک موسسه بیاورند، منطق قابل ردی را عنوان کرده‌اند. امروز تلفن‌برای صاحبان حرفه‌های مختلف یک وسیله کاملا ضروری است. مثلا همین خودمن بدون وجود تلفن در حجره‌ام فلج میشوم . چرا که همین دستگاه کوچک و رشته‌های باریک سیم‌آن است که‌مرا باشهر و کشورم که حیطه فعالیت من است ، ارتباط میدهد و در چشم‌برهم‌زدنی‌آگاهم میکند که در زمینه کالاهائی که مورد تجارتم هستند ، چه تغییراتی حاصل شده است . به سبب این ضرورت ۶ سال قبل ودیعه لازم برای دریافت انشعاب تلفن را پرداختم، اما نه‌تنهاتاکنون انشعاب دریافت نکرده‌ام بلکه برمی‌آید که‌ه‌ـ۶ سال دیگر هم‌باید صبر کنم . البته من ناگزیر ازبازار آزاد انشعاب یک شماره تلفن را خریده‌ام . منتهی میدانید بچه مبلغ ؟ : هفده هزار تومان . بااین ترتیب توقع داریددلایل عنوان‌شده برای تاخیر در انجام تعهد از جانب شرکت مخابرات قانع‌کند؟

بنابراین هم‌اینان چهار میلیارد و هفتصد و هشتاد و هفت میلیون و سیصد هزار ریال پول داده‌اند . همچنین اطلاع داریم که هم‌اکنون در شهرستانهای کشور ۱۱۸۸۸۰ شماره تلفن‌خودکار در دست بهره‌برداری است که لاجرم نتیجه آن میشودکه‌این‌عده‌از شهرستانیها هم دو میلیارد و سیصد و هفتاد و هشت میلیون و ششصد هزارریال به عنوان ودیعه به شرکت تلفن پرداخت کرده‌اند . جمع این دو رقم مبلغی است معادل هفت‌میلیارد و صد و شصت و چهار میلیون و نهصد هزار ریال و این‌درمقایسه‌با اقلامی‌که‌بخش عمومی‌سخاوتمندانه صرف توسعه شبکه تلفن شهری کرده رقمی است ناچیز . بااین وجودچرا‌شرکت مخابرات‌نتوانسته آهنگ توسعه شبکه تلفن شهری‌را بامیزان تقاضا هماهنگ کند ؟ حتی اگر معلوم شود که این‌عدم تعادل معلول علتی خارج از اراده آدمی باشد ، یعنی مسئولین‌شرکت نیازمندیهارا نمیکند وبهمین جهت‌یکی از موارد دائمی انتقاد مردم ازشرکت مخابرات همین کمبود است لیکن برای ازمیان بردن این کمبود شرکت مخابرات با توسعه شهر بر تعداد

خرابی خطوط ارتباطی، افزایش نرخ حق‌المکالمه و اشتباه در محاسبه نرخ مکالمه نیزهمواره عواملی هستند که بین مردم و مسئولین شرکت مخابرات ایجاد برخورد میکنند . البته نباید از حق گذشت اختلال درشبکه تلفن شهری خاصه در تهران طی‌سال های اخیربطور چشمگیری‌کاهش یافته ولی در مورد دیگر هنوز سبب نارضائی مردم است .

افزایش ناگهانی نرخ تلفن در سال های‌گذشته‌موجی ازنارضائی بین مشترکین تلفن بوجود آورد طی ماه های متوالی ، بسیاری به این افزایش نامعقول اعتراض کردند . اما این‌اعتراض هاهنوز بجائی نرسیده است .

برنامه‌های آینده

بهر حال شرکت مخابرات‌وعده میدهد که طی سال های آینده برنامه هائی اجرا خواهد شد تا نیاز مردم از حیث تلفن برطرف شود .

تهران اکنون ۲۳ مرکز تلفن خودکار دارد که ظرفیت نهائی مجموع ۳۵۷۰۰۰ خط تلفن است اما اکنون فقط از ۲۰۴۰۰۰ شماره‌بهره‌برداری میشود .شرکت مخابرات وعده داد که طی سال های آینده پس‌از نصب دستگاه های لازم از باقیمانده ظرفیت مراکز مورد بحث هم‌بهره برداری خواهد شد .

علاوه بر این مراکز ، ده‌مرکز جدید دیگر نیز که ظرفیت نهائی مجموع آنها دویست‌هزار شماره میباشد در دست احداث است‌و یا بعداً ساخته خواهد شد .این مراکز در امیریه، بولوار الیزابت، تهران‌نو ،حافظ ، سلطنت آباد، طرشت ، ظفر ، عباس آباد ، کریم خان زند و کوشک دایر میگردد . حداکثر زمان بهره ـ برداری از مراکزده‌گانه فوق‌الذکر تا پنج سال آینده تعیین شده است .

در شهرستان ها مجموعا ۵۱ مرکز تلفنی دایرمیباشد که‌ظرفیت نهائی آنها ۴۵۸۰۰۰ شماره تلفن میباشد ولی تاکنون دستگاه های لازم برای‌بهره‌برداری‌از ۱۹۶۰۰۰ خط آنها نصب گردیده و فقط از ۱۱۸۸۸۰ خط بهره برداری میشود . با توجه به آنکه هم ـ اکنون در تهران۲۰۴۰۰۰ انشعاب تلفن دایر است درمی‌یابیم‌مجموع تلفن های خودکار در حال بهره برداری مملکت تقریبا نزدیک نیمی از تعداد تلفن های شهر تهران میباشد .

و عده درخواست کنندگان تلفن‌کم. اما متقابلا در مراکز تجاری نظیر بازار زمان انتظار تا هفت ، هشت و ده سال هم طول میکشد . اما هم‌اکنون هرکس مثلا برای منطقه قلهک که منطقه‌ای مسکونی است تقاضای‌تلفن کند ، بلافاصله‌انشعاب دریافت خواهد کرد.

تهران مجموعا ۱۲۵۰ دستگاه‌تلفن عمومی دارد ، اما این تعدادتکافوی

بحث دائمی

نه فقط انتظار طولانی متقاضیان تلفن همیشه موجد بحث وجدل‌بین مردم و مسئولین شرکت مخابرات بوده بلکه علل دیگری نیز هست که سبب میشود تلفن سوژه یک بحث دائمی برای مردم و به‌تبعیت از آنها برای مطبوعات ، زیرا بعضی از مراکز مسکونی هستند،

آگهی استخدام

شهربانی کل کشور بمنظورتکمیل کادر انتظامی اداره راهنمائی و رانندگی عده‌ای داوطلب با شرایط زیر بسمت‌پاسبان استخدام می نماید .

۱ـ تابعیت دولت شاهنشاهی ایران
۲ـ متدین به یکی از ادیان رسمی
۳ـ دارابودن گواهی‌نامه شش ساله ابتدائی یا گواهی نامه پایان تحصیلات پنجساله عمومی .
۴ـ داشتن بنیه‌قوی‌وصحت مزاج‌طبق گواهی بهداری شهربانی
۵ـ داشتن تناسب اندام
۶ـ عدم اعتیاد بمواد مخدره
۷ـ نداشتن سوءپیشینه کیفری
۸ـ حداقل قد ۱۶۵ سانتی متر
۹ـ حداقل سن ۱۷ سال و ۶ ماه و حداکثر ۲۸ سال
۱۰ـ داشتن معرف و ضامن معتبر
۱۱ـ دارابودن صلاحیت اخلاقی
۱۲ـ داوطلبان باید بمدت ۱۰ سال تعهد خدمت بسپارند و پس از انجام تعهدات مربوطه از انجام خدمت زیرپرچم معاف خواهند بود .

آگاهی داوطلبانی که دارای گواهی‌نامه رانندگی باشند حق‌تقدم خواهند داشت .

۱۳ـ دوره تحصیلی ششماه پذیرفته شدگان در این مدت شبانه‌روزی بوده مخارج آنان از لحاظ پوشاک و خوراک بعهده شهربانی کل کشور خواهد بود و ماهیانه مبلغ ۵۰۰ ریال بعنوان کمک هزینه تحصیلی بهریک از آنها پرداخت خواهد شد

۱۴ـ دوره آموزشگاه برای داوطلبانی که خدمت زیرپرچم انجام داده‌اند سه ماه و نسبت بسایرین حق‌تقدم داشته و دوره آموزشگاه برای کسانی که خدمت نظام وظیفه را انجام نداده‌اند ششماه خواهد بود .

۱۵ـ داوطلبان در خاتمه دوره کارآموزش و موفقیت در آزمایش های مربوطه بدرجه پاسبان سوم نایل و از حقوق و مزایای آن بهره‌مند خواهد شد و ترفیعات بعدی آنان تابع قانون استخدام نیروهای مسلح شاهنشاهی خواهد بود .

۱۶ـ داوطلبان برای ثبت‌نام می توانند همه روزه باستثنای روز های تعطیل «با مدارک زیر» بدانشگاه پلیس «هیئت انتخاب» واقع در جاده قدیم شمیران سه‌راه زندان مراجعه نمایند .

مدارک

۱ـ عین گواهی‌نامه ششم ابتدائی یا جواز قبولی یاگواهی‌ـ نامه پایان دوره تحصیلات پنجساله عمومی .
۲ـ عین شناسنامه عکس‌دار
۳ـ چهار قطعه عکس ۴ × ۶
۴ الف ۳۳۵۹

شهربانی کل کشور
آ ـ ۱۲۶۹۸

انتقاد

علی جواهر کلام

آنها که میخواهند علیم‌التجار شوند

در آن روزگارها هر پسر و دختری که در ماه ذی‌الحجه بدنیا می‌آمد خودبخود حاجی آقا یاحاج‌خانم میشد و این نوع حاجی‌های مکه ندیده را آنروزی‌ها حاجی تودلی میگفتند و خیلی‌هم‌باین عنوان دروغی علاقمند میشدند گذشته از این اسم بی‌مسمی لقب‌گذاری هم‌خیلی رسم بود . اصلا اگر کسی لقب نداشت داخل آدم حساب نمیشد از تاجر وکاسب کار بازاری تا اعیان واشراف همه دارای لقب بودند حتی مرد مسخره‌ای که میتوانست مثل شغال زوزه بکشد لقبش شغال‌الملک شده بود ، بدست آوردن لقب هم آنقدرها سهل وآسان بنظر نمیرسید. اشخاصی که طالب لقب بودند باید این دروآندر بزنند ، دم فلان‌وبهمان را به‌بینند تا بتوانند لقب بگیرند.

در آن روزها یک تاجر اهل تهران مدتها تقلا میکرد تا مگرلقبی بگیرد ولی موفق نمیشد ، ناچار تدبیری بنظرش رسید و همینکه‌عید نوروز پیش‌آمد یک تلگراف شهری تبریک بالا بلند برای حاکم تهران فرستاد وپای تلگراف را الکی چنین امضاء کرد «مخلص جنابعالی ، علیم‌التجار» حاکم تهران همکه از جریان کار خبر نداشت یک‌جواب مختصری باین مضمون برای او فرستاد : آقای علیم‌التجار تلگراف تبریک شما رسید، متشکرم . آقای تاجر محترم هم‌فردای آنروز همقطار های خود و جمعی از اهل بازار را بهناهار دعوت کرد و بعد ازصرف ناهار کاغذ خان حاکم را از جیب درآورد وبه آنها نشان داد که خان‌حاکم بمن علیم‌التجار لقب داده و ناهار امروز سوری بود که‌برای دریافت آن لقب به شما دادم ، میهمانان هم باو تبریک گفتند وازآن تاریخ ببعد تاجر نامدار ما دارای لقب علیم‌التجار شد. و همه او را بعنوان علیم‌التجار میشناختند.

این لقب‌بازی و حاجی تودلی وامثال آن تا چند سال پیش دوام داشت و بیشتر مردم را با لقب میشناختند در این اثنا موضوع‌شناسنامه ونام خانوادگی پیش آمد ومقررگردید همه آن لقب‌های پوچ بی‌معنی از بین برودو عنوان هر مرد ایرانی آقا و هرزن ایرانی بانو یا خانم باشد در عین‌حال کسانیکه دارای مقام رسمی باشند از مدیر کل‌ببالا جلوی اسمشان علاوه‌برآقا کلمه جناب‌هم افزوده شود. بعلاوه اگر کسی‌در یک رشته از علوم بدرجه دکتری برسد بعدهم پنج سال در یکی از دانشگاهها بعنوان دانشیار تدریس کند بعد از آن پنجسال رسماعنوان استاد خواهد داشت و در مراسلات ومکاتبات باید او را رسما استاد خطاب کنند.

این بود موضوع عنوان «جناب» و عنوان «استاد» که مطابق‌یک رشته مقررات و تصویب‌نامه‌ها بجای آن القاب پوچ و عنوان حاجی تودلی مسخره مطابق عقل و منطق جریان پیدا کرد . اما عیب ما مردم که خود بنده هم جزء آنها هستم این است که اصلا ما عادت نداریم که از مقررات پیروی کنیم.

اخیرا من نامه‌یی برای یکی از دوستان نوشتم و عنوان پاکت چنین بود:

«دوست عزیز آقای ...» چندی گذشت نامه را برگرداندند و پشت پاکت نوشته بودند ، گیرنده نمی‌پذیرد بنده خیلی تو فکر رفتم‌که چه پیش آمدی رخ داده‌و چرا آن دوست عزیزنامه مرا نپذیرفته‌است. از دوست مشترکی درخواست کردم هرطور شده تمتوی قضیه رادر بیاورد که چرا نامه من برگشته است . بعد از مدتی آن دوست‌مشترک بمن اطلاع داد که گیرنده نامه میگوید فلانی (بنده گنه‌کار) رعایت ادب را نکرده وهمیشه مرا آقا بدون ذکر عنوان «جناب» خطاب میکندو امروز که هربی‌سروپائی دارای عنوان شده چرا من فقط آقا باشم‌و جناب نباشم.

واین بود داستان دلبستگی ما باین عنوانهای خلاف مقررات.

بمزاحمت نگفتم این گفتار هزل بگذار وجدازاو بردار .

در منطقه‌قیر و کارزین ، بجای مرگ، حیات و بجای ویرانی، آبادانی جایگزین شد

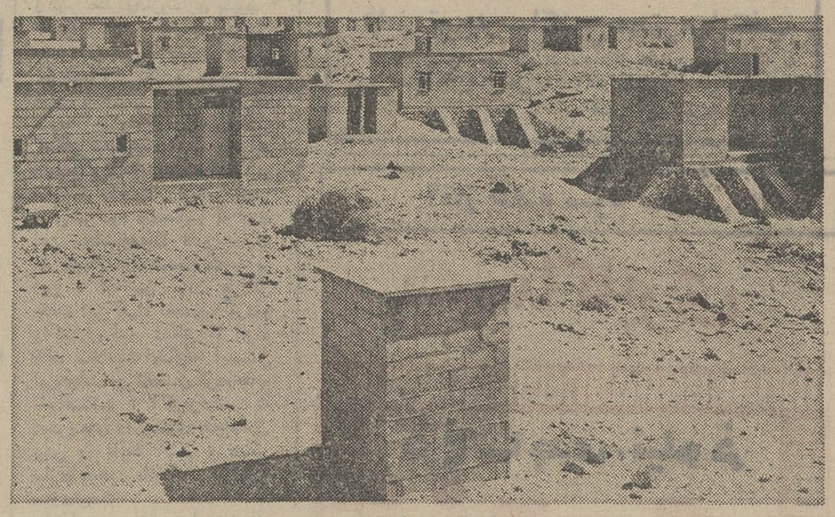

امروز قیر و کارزین

گروهی از هم‌میهنان ما یعنی جمعی از خانواده بشریت، همانند دیگران ، گوشه‌ای از پهنای زمین را برای مسکنی برگزیده بودند. هرباممداد با فروغ آفتاب چشمها گشوده میشدو شادیها آغاز میگشت وچرخ کار روزانه بجرخش درمی‌آمد.

در آن بامداد ، بامداد تاثر- آورو دردناك ، طبیعت غرشی خصمانه کردوچهره‌ای‌ازهزاران چهره خودرا آشکار ساخت . زمین و حیات را درهم کوبیدو فرصت نداد که گروهی از همنوعان ما آفتاب بامدادی را ببینند . آن هنگام ساعت ۵و۳۷ دقیقه بامداد روز ۲۱ فروردین ۵۱بود که زلزله‌ای‌سهمناك‌منطقه قیرو کارزین را لرزاند. قیرو کارزین یکلی باخاك یکسان‌شد وبوی مرگ‌همه جا را فراگرفت، ۸۵ پارچه آبادی نیز بویرانی گرائید و پنجهزار نفر تلف شدند و بازماندگان از پیرو جوان، کوچك و بزرك آواره ماندند و بماتم نشستند.

شاهنشاه آریامهرو علیاحضرت شهبانو از منطقه قیرو کارزین بازدید فرمودند و اوامرموکدی برای دوباره سازی این بخش شرف‌صدور یافت. ابتدابررسی مقدماتی جهت تعیین محل‌شهر جدید از طرف موسسه ژئو ـ فیزیك و دیگرموسسات‌ذیصلاح بعمل‌آمدو نقاطی‌که برای بنای شهر جدید و شهرك هامناسب بود تعیین گردید.

آقای پیروز استاندار فارس مامور اجرای این طرح شد تا هرچه زودتر نسبت به احیای بخش قیر اقدام نماید. مقدمات کار فراهم شدو نقشه‌ساختمان و تاسیسات مهیا گردید . از پانزدهم شهریور ماه کارانعقاد قرارداد ها با شرکت های ساختمانی آغاز شد.

واکنون ۱۹ شرکت‌دربخش قیرو کارزین بشرح زیرمشغول خانه سازی و راهسازی می ـ باشند.

۱ـ شرکت رامو ساختمان۲۵۰ دستگاه خانه مسکونی‌وسه باب مدرسه که هریك دارای ۱۳ کلاس میباشدو آماده تحویل هستند درقیر بنا نموده است .

۲ـ شرکت نوید۲۵۰دستگاه خانه مسکونی تعهد ساختمان نموده که قریبا خاتمه می‌یابد.

۳ـ شرکت ویراژ مشغول ساختمان هشتاد باب خانه‌درقیر میباشد.

۴ـشرکت دمکریت یکصد دستگاه خانه گنبدی شکل بنا نموده است که قریبا آماده و تحویل میگردد .

باتوجه باین‌مسئله‌درحال حاضر ۶۸۰ دستگاه خانه مسکونی در شهر قیر بناگردیده است . که‌بین‌اهالی تقسیم خواهدشد علاوه بر خانه های مسکونی بنای ادارات مجتمع دولتی‌وملی وسیله شرکت طاها در دست ساختمان می‌باشد.

تاسیسات آب‌و لوله‌کشی‌شهر وسیله پیمانکاری ارجمند انجام گرفته و آب شهر بوسیله دوچاه به دو منبع که گنجایش پانصد متر مکعب آب‌را دارد هدایت شده و سپس شبکه آبرسانی شهر را مشروب می‌ـ نماید شرکت الکترو پاور نیز انجام شبکه بندی‌برق‌وروشنائی قیر را بعهده دارد .

اسفالت بولوار ۳۶ متری به طول ۱۵۲۰ متر بوسیله‌شرکت اردیبهشت در دست اقدام‌است، جدول بندی‌و درختکاری این خیابان بوسیله‌شهرداری قیر انجام یافته و قریبا نیز کار اسفالت آن پایان می‌یابد .

علاوه برآن بلوار ۲۵ متری کمربندی نیز در نظر گرفته شده که عملیات خاکبرداری و زیرسازی آن نیز پایان‌یافته است .

برای سکنای اهالی سایر روستاها فعلا پنج شهرك درنظر گرفته شده‌که دردست‌ساختمان است این شهرك ها عبارتنداز:

۱ـ شهرك فتح‌آباد که شامل ۵۴۰ دستگاه منزل مسکونی تاسیسات آب و مدرسه خواهد بود سیصد دستگاه از خانه‌های فوق بوسیله شرکت اردیبهشت ساخته شده و آماده تحویل میباشد ، و ۲۴۰ دستگاه نیز بوسیله شرکت شهکاران در دست ساختمان است .

۲ـ شهرك‌سکه‌روان شامل ۲۱۰ دستگاه خانه سازمانی است که بوسیله شرکت‌صدیق وشرکاء در دست ساختمان می‌باشد و قریبا آماده‌بهره ـ برداری میگردد و همچنین تاسیسات آب‌لوله کشی که‌وسیله پیمانکاری ارجمند در دست اقدام است .

۳ـ شهرك لیفرجان که شامل ۳۰۰ دستگاه خانه مسکونی بوده‌و وسیله آپادانا و ب.ن. الف. در دست اقدام است .

۴ـ شهرك افزر شمالی شامل ۱۷۱ منزل مسکونی که وسیله شرکت پاسارگاد ساخته‌میشود.

۵ـ شهرك افزر جنوبی‌شامل ۲۶۷ منزل مسکونی که وسیله شرکت پاسارگاد ساخته وآماده تحویل است بطور کلی از سال ۱۳۵۱ تا کنون ۲۱۵۸ دستگاه خانه بنا گردیده که بزودی بین اهالی تقسیم خواهد شد .

علاوه بر عملیات عمرانی فوق قرارداد جاده‌سازی جاده های روستائی این بخش بطول یک صد کیلو متر با شرکت طاها بامضاء رسیده است که از جاده های فوق حدود نیمی از آن مورد استفاده قرار گرفته و شاهراه اصلی که در حوزه بخش قیر و کارزین واقع شده و عبارتند از جاده جهرم ـ قیر وسیله شرکت تیب و اسد زاده و راه فیروز آباد ـ قیر وسیله شرکت تسا در دست ساختمان است که تا آخر سال ۵۲بطور کلی مورد بهره برداری قرار خواهد گرفت .

در سال ۵۲ نیز ۷ شهرك ساخته خواهد شد . مطالعات اولیه و مقدمات و طرح شهرك هاتهیه وبزودی‌عملیات‌ساختمانی آنها نیز انجام می شود.

محل شهرك ها با توافق اهالی هر قریه مطالعه و انتخاب گردیده که بشرح زیر . شهرك مبارك آباد ـ کنار قصابی ـ کفه حیدر آباد ـ علی آباد پشیکان که در قسمت شرق رودخانه قره آقاج بنا خواهد شد .

دیگر شهرك ها در مناطق چهارگانه میباشد . بنام‌شهرك هنگام و ابوعسکر و خبیس ، مضافا اینکه دو شهرك ۸۰ خانواری و ۶۰ خانواری در دو نقطه دیگر نیز برای‌روستای کرد شیخ و روستا هائی که از دیگر روستا ها فاصله دارد بنا خواهند کرد .

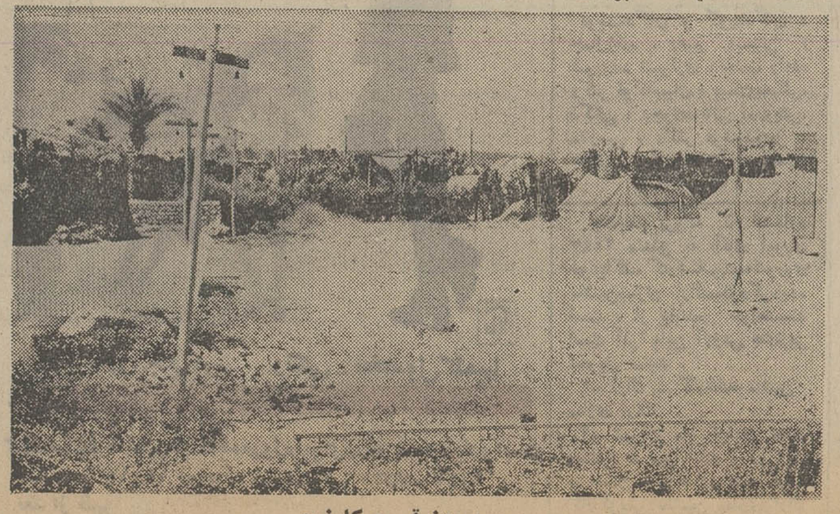

دیروز قیر و کارزین

تابستان امسال، طی ۶ هفته زبان انگلیسی را در انگلستان فراگیرید...

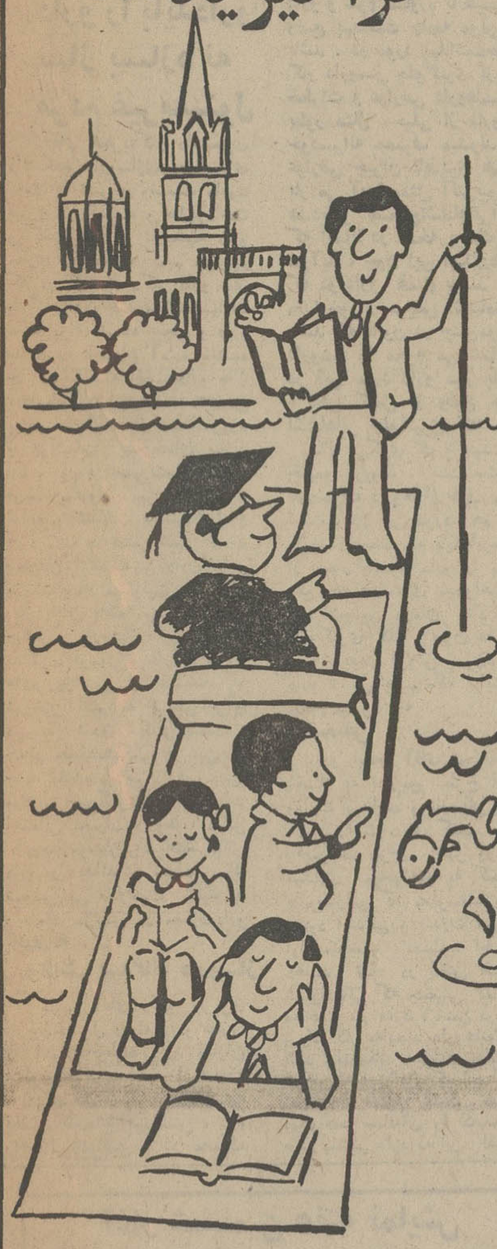

هزینه اقامت و بلیط رفت و برگشت از ۴۶۶۰۰ ریال ببالا فقط بی او ا سی میتواند چنین پیشنهاد جالبی بشما بکند

برای تابستان امسال پیشنهاد جالبی برای شما و فرزندان شما داریم . پیشنهادآموختن زبان انگلیسی، البته نه درایران، بلکه درانگلستان جائیکه مکالمه روزمره‌آن انگلیسی است .
این شانس را از دست ندهید .
بی. او. ا. سی شما را به آنجا خواهد برد.
در مدت اقامت شما در انگلستان سرپرستان ایرانی‌که بزبان انگلیسی مسلط هستند با دقت فراوان شما را راهنمائی میکنند .
شما میتوانید ازهفت‌تورمختلف بی. او. ا. سی که ازتیرماه شروع میشودیکی را انتخاب‌کنید.
درمدت اقامت درانگلستان هرروزصبح تاظهر زبان انگلیسی را فرا میگیرید و بعدازظهرها وقت آزاد جهت ورزش، قایقرانی و بازدید از اماکن تاریخی خواهید داشت .
هزینه استفاده ازاین‌تورهای جامع ۶هفته‌ای اندکی بیش از بلیط رفت و برگشت خواهد بود .
برای دریافت بروشور وکسب اطلاعات بیشتر با آژانس مسافرتی خود و یا بی. او. ا. سی تماس بگیرید.

ما از شما بخوبی مواظبت می کنیم

BOAC
British Airways

تهران : خیابان شاهرضا شماره ۳۲۳ . تلفن ۹ـ۳۱۲۳۲۵
آبادان: سان‌شاین آرکاد ـ تلفن ۳۱۵۴ـ۲۴۷۱
شیراز : صندوق پستی ۷۸ تلفن ۴۸۶۹ـ۴۵۶۱

دانشجویان وفارغ التحصیلان داروسازی درمیز گرد روزنامه اطلاعات

دارو:
سلامت روستائیان را بخطر نیافکنید!

همانطوریکه قبلا نوشتیم ، جمعی‌ازدانشجویان دانشکده داروسازی دانشگاه‌تهران بدنبال طرح جدیدوزارت‌بهداری مبنی براستفاده از کمك داروسازان در امر تامین خدمات داروئی در شهرك ها و روستاهای کشور ، شرحی به‌وزارت بهداری نوشته‌اند که درآن نارسائی ها و اشکالات طرح مزبور و همچنین پیشنهادات اصلاحی ایشان عنوان گردیده است .بمنظور آگاهی بیشتر از نظریات دانشجویان‌وسایر متخصصین این رشته ،چندتن از دانشجویان دانشکده داروسازی و دکتران فارغ‌التحصیل این رشته رابه روزنامه اطلاعات آمدند تا باین ترتیب مسائل و پیشنهادات خودرا مطرح سازند .در این میزگرد خانم مهناز میلانی‌دانشجوی سال دوم ، آقای محمد رضا اتحادی دانشجوی سال پنجم، آقای ارج تجربه‌کار دانشجوی سال پنجم دانشکده داروسازی دانشگاه تهران وهمچنین آقایان دکتر تبریزی و دکتر امین‌زاده فارغ‌التحصیلان رشته داروسازی ونویسنده اطلاعات شرکت داشتند وآنچه میخوانید خلاصه‌ایست از نظریات شرکت کنندگان در میزگرد:

محمدعلی نجفی

دارو و سوم مشاوره با طبیب در وضع بهداشت جامعه موثر می باشد . در مورد بهداشت‌جامعه کار داروساز جلوگیری ازبروز خطرات و عوارض داروهاست ، بطور مثال خیلی از دارو ها خودسرانه مصرف میشوند و عوارض جبران ناپذیری هم به بار می آورند،مثل آنتی‌بیوتیك ها.دیگر تصحیح‌اشتباهاتی‌است که آحیانا در نسخه پزشك‌پیش می‌آید ، چون این امکان‌هست که دو دارو همنام باشند یادر مقدارخوراك مریض اشتباه‌شده باشد که قانون در چنین‌موردی داروساز را مجرم می شناسد. در این مورد دارو ساز بایدبا آگاهی کامل از وقوع چنین اشتباهاتی جلوگیری کند .

مساله دیگری که با بهداشت جامعه مربوط است،استعمال خودسرانه داروها از طرف مردم است . در این مورد هم این داروساز است که بایدبابرسش از بیمار باینکه دارو را برای رفع چه عارضه‌ای میخواهد از خطرات‌چنین درمان نادرستی جلوگیری کند ، چون علیرغم ممنوع بودن فروش بدون‌نسخه دارو ، می بینیم که اینکار انجام میشود .»

★ تبعیض

در اینجا آقای تجربه‌کار مفصلا به تشریح طرح اخیر وزارت بهداری و نارسائی های آن پرداخت . وی گفت :

«بموجب طرح اخیر وزارت بهداری میخواهند به کمك داروسازانی که معلوماتشان در حدود ابتدائی و بندرت سیکل اول متوسطه است ، اجازه دهند تا در بخش ها و شهرك‌هائی که جمعیتی کمتراز ده هزار نفر دارد ، ضمن دریافت پروانه کار به‌ایجاد داروخانه‌اقدام کنند . متاسفانه معلومات تخصصی این‌افراد فوق‌العاده کم است وبه این ترتیب معلوم نیست چرا میخواهند مساله‌ای را که‌باحیات مردم بستگی دارد به این افراد بسپارند. این امر به منزله قائل شدن تبعیض میان این اشخاص و دکتران تحصیل‌کرده داروسازی است .دکتران داروساز ما پس‌از ۱۸ سال تحصیل مسئولیت داشتن داروخانه پیدا میکنند ، حال آنکه بموجب این طرح میخواهند امر توزیع دارو در روستاها را بدست کسانیکه اطلاع کاملی از اثرات و عوارض داروهاندارند بسپارند. در دانشکده داروسازی دانشجو پس‌از گرفتن دیپلم و گذشتن از سد کنکور ، بایستی شش سال درس بخواند ، دروس تخصصی و دوره‌های کارآموزی‌در داروخانه ها و کارخانه‌های داروسازی بگذراندتا بتواند واجد شرایط لازم برای‌داروسازی شود، باین ترتیب واگذار کردن چنین کار مهمی به افراد فاقد صلاحیت کافی صحیح بنظر نمیرسد.»

« در همه جای دنیا حداقل مدت تحصیلات برای اداره داروخانه پنجسال پس از دریافت دیپلم متوسطه است . در کشور های پیشرفته رشته داروسازی اهمیت زیادی دارد و هیچ‌پزشکی قبل از مشورت با داروساز و نظرخواهی از وی داروئی‌تجویز نمیکند. شاید علت وجودی چنین طرحی این باشد که میگویند دکتر داروساز حاضر به رفتن‌به‌روستاها و بخش‌ها نمیشود ، حال آنکه قبل از رفتن دکتر داروساز به روستا قبلا بایستی در آن روستا کجا معلوم این افراد حتما به روستاها بروند ، ثانیا با توجه به آمار روستانشینان ما اعزام‌چنین افرادی عملا بهداشت روستاها را به مخاطره خواهد انداخت و چه بسا بعدها مجبور شویم با صرف مخارج‌زیادتری ، به جبران این خسارات بپردازیم .

میخواهم بگویم که مساله دارو سازی مساله‌ایست که به خدمات درمانی و پزشکی مربوط میشود و داروساز در حقیقت عضوی ازیک تیم پزشکی است که بایستی صلاحیت اینکار را داشته باشد .

★ داروخانه

دکترامین زاده : « موقعی نمی‌توانیم داروساز تحصیل کرده بهمه‌جای مملکت بفرستیم که داروساز نداشته باشیم ، ولی در حال حاضردر ۱۴۰۰ داروخانه سراسر کشور از وجود دکتران داروساز استفاده می شود.حال آنکه حدود چهار هزار دکتر داروساز داریم ، بقیه‌این عده به‌علت عدم جذب بکار های خارج از تخصص خودشان پرداخته‌اند . بنابراین می‌بینیم تعدادزیادی از دکتران داروساز به مشاغل دیگری روآورده‌اند. دولت بایستی برای تاسیس داروخانه در نقاط کوچك ازراه دادن وام های طویل‌المدت به دکتران داروساز کمك کند . در لایحه اخیرگفته شده کمك داروسازان به شهر های کمتر از ده هزار نفراعزام می شوند، باتوجه به پخش‌جمعیت‌درایران اکثر شهر های ماکمتر ازده هزارنفر جمعیت دارندو جمعیت اغلب‌این شهر ها نیز رو به افزایش است . حال اگراین کمك داروسازا ن‌به چنین شهر هائی اعزام‌و مستقرشوند،وزارت بهداری در سال های بعدقادر نخواهدبود مجددا آنها را به شهر های کوچکترفرستد.

اگر در شهر کهائی پزشك هست‌امادکتر داروساز وجود ندارد ، بایدبافراهم کردن‌همان شرایط‌مناسبی که‌پزشك را ترغیب به‌رفتن آن شهرك‌نموده است‌دکتران داروساز راتشویق به‌رفتن نمود .نگاهی به آمار استخدامی چندسال اخیر وزارت بهداری‌نشان میدهد که نسبت‌استخدام‌دکتران داروساز درمقایسه بایزشکان ودندان ـ پزشکان فوق‌العاده پائین بوده است‌و همین‌امر باعث شده‌تا دکتران داروساز ما به مشاغلی خارج‌از تخصص خودبپردازند.»

دکتر تبریزی : « برای حل مساله دارو در روستا ها بایستی تمام‌جوانب وشرایط اقلیمی‌وضع اجتماعی فرهنگ‌و اقتصادی منطقه را در نظرگرفت وسپس طرح ریزی کرد . بطور مثال چون روستا های ما حالت پراکنده‌ای دارد ، بایدپوشش درمانی‌کافی وحساب‌شده‌برای‌آن‌ایجاد کنیم، پس نخست محتاج طرح هستیم واین‌طرح‌باید‌بانیاز های‌پزشکی ما هماهنگی داشته باشد.برای اصلاح وضع بهداشتی روستا هامی‌توان برای هرچندروستای نزدیك‌بهم‌تواما یك مجتمع پزشکی شامل‌پزشك‌ودندانپزشك ودکتر داروساز اعزام‌نمودوبرای تامین داروخانه در شهرك هاو روستا ها نیز دولت‌بایستی با دادن‌وام های‌مناسب دکتران داروساز را در این کار یاری دهد . »

مساله کمبود دکتر دارو ساز مطرح نیست .مهم اینست کاری را که‌می‌کنیم باعث یك زیان پیشتروبك مشکل مهمتر در آینده نگردد. چه بااین کار بهداشت وسلامت‌جامعه‌روستائی رابخطرمی‌اندازیم ، در حالی که کوشش برایست تا جامعه روستائی را سالمتر بار بیاوریم.»

راه حلها

بعد از طرح اشکالات ونقائص طرح موردبحث نوبت به ارائه راه حلهائی برای این‌مشکلات رسیده‌وآقای ایرج تجربه‌کار اظهار داشت :

«راه چاره این‌اشکالات اینست که‌برای همه نقاط پزشك‌دکتر داروساز را با مزایا وشرایط مساوی بفرستد ، چون درحال حاضر بعلت‌اینکه‌برای پزشکان مزایای بیشتری قائل میشوند، اهمیت مطلب وقتی بهتر روشن میشود که توجه کنیم‌هرروز سطح آموزش در دانشگاهها گسترش بیشتری پیدا میکند و دیگر برای بیچیدن نسخه تنها فارغ‌التحصیل شدن کافی نیست‌و اینکار احتیاج به کسب صلاحیت دارد . پس‌اگر دراین زمینه کمبودی هست، باید آن کمبود را جبران نمود نه‌اینکه نسبت به نقش داروساز بدبین شویم ، قانون مصوب سال ۴۴ اهمیت مسئولیت‌خطیر داروخانه‌را که بعهده دکتر داروساز گذاشته شده مشخص کرده است و با توجه به مواد این قانون اهمیت مطلب روشن میشود.»

★ چرا درس بخوانیم ؟

خانم مهناز میلانی دانشجوی سال دوم رشته داروسازی در دنباله بحث اضافه نمود :

«اگر قرار براین باشد که‌عده‌ای با تحصیلات حدود ابتدائی به دخالت درکار داروسازی‌بپردازند، دیگر چرا هر سال عده‌ای کنکور بدهند ، شش سال تحصیل کنند و تیتر دکترای‌داروسازی بگیرند ؟ مساله اینست که مگر مردمی که درروستا هاوشهرك ها ساکنند ، از نظر خدمات‌درمانی فرقی باساکنین شهر های‌بزرك دارند، جزاینکه در شهر ها امکان بیشتری برای مردم‌فراهم است‌وضرورت وجود دکتر دارو ساز در نقاط کم جمعیت‌بیشتر حس می‌شود . میدانیم که روی این دانشجویان دارو سازی سرمایه‌گذاری شده‌است ،بنابر این با از بین بردن مراکز جذب این افراد تحصیل کرده‌و واگذاری این مناطق به افراد فاقد صلاحیت چگونه این نیروی‌انسانی تحصیل کرده‌جذب خواهندشد . اگرقراراست که روش های داروسازی پنجاه‌سال پیش را تایید کنیم ، دیگر نیازی بوجود دانشکده های‌دارو سازی‌نیست .

اعتمادی :باتوجه باین مساله که ۷۵ در صد جمعیت راقشر روستائیان تشکیل میدهند برای این‌گروه عظیم‌تولید کننده‌باید بهداشت را در سطحی‌مطمئن برقرار کنیم.

دانشجویان‌و فارغ التحصیلان دانشکده داروسازی هنگام طرح مسائل‌و پیشنهادات خود در گفتگو بانویسنده اطلاعات

اخبار دانشگاهی

افتتاح سلف سرویس دانشکده پزشکی

ـ سلف‌سرویس جدید دانشکده پزشکی دانشگاه‌تهران هفته گذشته افتتاح و مورد استفاده دانشجویان قرار گرفت. تریاوسلف سرویس دانشکده پزشکی توسط شرکت‌تعاونی دانشجویان این دانشکده اداره میشود.

انتشار نشریه دانشکده دارو سازی

ـ اخیرا دومین شماره مجله دانشکده دارو سازی با مقالات وبررسی هایی در موضوعات و مسائل مختلف‌دارویی منتشر شد.

شرکت در کنگره بین‌المللی گوش‌وگلوو‌بینی

ـ آقای دکترحمیدثابتی دانشیار ورئیس مرکزپزشکی امیراعلم صالح دانشگاه تهران بمنظور شرکت در کنگره بین‌المللی گوش‌وگلوو‌بینی از سی‌ام اردیبهشت بمدت۲۵ روز به کشور های ایتالیا و سوئیس عزیمت مینماید.

دانشجویان ورزشکار مدرسه‌عالی بیمه‌درشیراز

ـ سی تن از دانشجویان ورزشکار مدرسه عالی بیمه تهران که‌به شیراز رفته بودند به تهران بازگشتند.

دانشجویان دراین‌سفر که بدعوت دانشگاه پهلوی انجام‌گرفت، ضمن بازدید از نقاط‌دیدنی شیراز و خوابگاه دانشگاه پهلوی، باآقای دکتر فرهنك‌مهر رئیس دانشگاه پهلوی و رئیس مدرسه عالی بیمه تهران ملاقات نمودند.

امتحان واحد اجباری ورزش دانشجویان

ـ امتحان واحد اجباری ورزش چهارهزار نفردانشجوی دختروپسر دانشگاه تهران زیرنظرمربیان رشته‌های‌مختلف ورزشی آغاز گردید.

موفقیت یك دانشجوی ایرانی در فیلیپین

عباس ابلاغی

یک دانشجوی ایرانی بنام «عباس ابلاغی» برنده طرح یک فرودگاه بین‌المللی که از طرف دولت فیلیپین به مسابقه‌گذارده شده بود ، گردید و جایزه‌اول این طرح را که یک مجسمه افتخار ، جایزه نقدی وجوایز کوچک و بزرگ دیگری است بخود اختصاص داد .

ابلاغی ، دانشجوی سال آخررشته آرشیتکت‌دانشگاه «سن کارلوس» فیلیپین است و در تمام سال های تحصیلی خود در این دانشگاه شاگرد اول بوده است .

جوایز فوق در جشنی که بهمین مناسبت در محل اجرای طرح فرودگاه با شرکت ده هزار نفر برگزار شد ، به دانشجوی مزبور اعطاءگردید و او با امضاء نام خود ، بر روی یک مجسمه که ۷۲ سانتی متر طول دارد ، آن را به دانشگاه سن کارلوس فیلیپین هدیه نمود .

خبر موفقیت این دانشجوی ایرانی در جراید فیلیپین‌منعکس شده است .

ازامشب — سینمادنیا
(میدان مخبرالدوله) ـ نمایش میدهد)

قابل توجه ساکنین محترم پایتخت
از تاریخ پنجم خرداد ماه ۵۲ تلفنهای بهشت‌زهرا به شماره‌های ۵۹۲۰۳۱ الی ۵۹۲۰۳۹ میباشد.
مدیر عامل سازمان . توسلی

آغاز هفته سوم نمایش در
سینما کاپری
فرخ ساجدی . نیلوفر
زنجیری
نویسنده و کارگردان: خسرو یحیائی
باشرکت: شهروز راحتین، خسرو گلستانی، گیتی خرو پور، اردوان صفید، فرهاد یزدان بخشی و اسدزاده، باشرکت افتخاری: سیمین غفاری
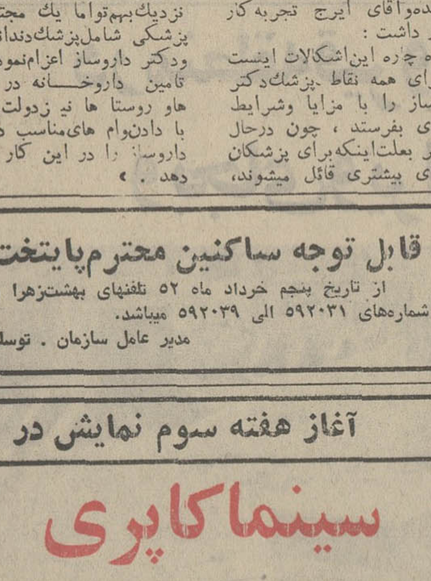
تهیه‌کننده: فرخ‌ساجدی ـ شعر: تورج نگهبان باصدای: فرهاد
فیلمبردار: قاسمی وند — پخش ازپانوراما
سانسها ۱۱ صبح ـ ۱ ـ ۳ ـ ۵ ـ ۷ ـ ۹٫۱۵ بعدازظهر
گیشه سینما کاپری همه روزه بلیط رزرو میکند
پس از شروع فیلم در های سالن بسته شده و بهیچوجه اجازه ورود به سالن داده نخواهد شد

ارمغان
شمارهٔ خردادماه‌منتشر گردید
نویسندگان و گویندگان : جمالزاده ، رفیع ، یمینی ، شوریده شیرازی ، جناب زاده، دکتر قوکاسیان ، پیمان‌یغمائی، ذکائی ، رجوی،وفائی ،درویش، مدرسی ، دکتر فرشیدورد ، جلائی ، فولادوند ، آزاده،همت.
آ ـ ۴۱۴۹

یك‌جلد پروانه کار بشماره ۲۴۴۳ متعلق به آقای ایوری خودیاکف کارشناس‌تبعه‌شوروی ماشین‌سازی اراك‌مفقود گردیده است ، از یابنده خواهشمند است آنرا باین آدرس های‌زیر تحویل نماید .
۱ـ اراك ـ کارخانه ماشین سازی اراك
۲ـ تهران ـ خیابان تخت جمشید ـ بین بهار و روزولت ساختمان مبل عدالت طبقه دوم ـ کارگزینی ماشین سازی اراك
آ ـ ۱۳۰۹۲

تمام زنها ، مرد ها ، دختران و پسران و همه کسانیکه به سرنوشت زن در جامعه امروزی‌علاقمندهستند باید حتماین فیلم کمدی انتقادی را تماشا کنند . . . .

ازامشب فقط در
شهر فرنگ
اولین سینمای ممتاز ٤ ستاره ایران
****
راستی‌اگرزنها به آزادی کامل‌ومطلق برسند،چه اتفاقاتی ممکن‌است برای‌مردها رخ دهد !؟ . . .

همسران امروزی
STAND UP AND BE COUNTED!
ژاکلین بیسه
استلا استیونس
گاری لاکوود
استیولارنس
لی‌پورسل

بکارگردانی : جکی‌کوپر — رنگی ـ محصول کلمبیا
گیشه‌سینما ۱ شهرفرنك‌همه‌روزه برای‌رزرو بلیط آماده است
سانسها ۱۵ر۱۱ صبح ـ۳ـ ۱۵ر۵ـ ۳۰ر۷ـ ۴۵ر۹ بعد از ظهر

آغاز ششمین هفته نمایش
موفق‌ترین واستثنائی‌ترین فیلم سال فقط در
سینما ونك
اولین سینمای مبله و ممتاز ایران‌و نمایش دهنده فیلمهای برجسته و استثنائی
«لاندوبوزانکا» کمدین محبوب سینما در یك اثر کمدی استثنائی از دردسر های یك مرد استثنائی در یك وضعیت استثنائی !!

لاندوبوزانکا
سیلواکوشینا ـ روسانا پودستا در فیلم
مرد استثنائی

گیشه سینما ونك همه روزه بلیط رزرو میکند سئانسها ۳۰ر۱۱ صبح ـ ۳۰ر۳ ـ ۳۰ر۵ ـ ۴۵ر۷ ـ ۱۰ بعد از ظهر
تماشای این فیلم برای اشخاص کمتر از ۱۸ سال ممنوع است
توجه : برای مشاهده فیلم «مرد استثنائی» فرصت کمی باقی‌است

ازصبح پنجشنبه فقط در
سینماشهر قصه
(نمایش دهنده آثار سینمائی بهتر و برتر)
یك فیلم پلیسی‌بی‌سابقه باچاشنی سکس وکمدی‌که شما را میخنداند وقلبتان را به طپش میاندازد ! ...

داستان یك جنایت
سینما سکوپ ورنگی
باشرکت : آناموفو ـ گاستون موشین
ایولین استوارت ـ پیتربالدوین
گیشه‌سینماشهرقصه همه روزه بلیط رزرو میکند
سئانسها ۱۱ صبح ۲ـ۴ـ۶ـ۸ـ۱۰ بعد از ظهر

ترازنامهٔ بانک سپه در پایان سال ۱۳۵۱ با مقایسهٔ پیکر های مشابه در سال ۱۳۵۰

دارائی	پایان سال ۱۳۵۱ مبلغ جزء	پایان سال ۱۳۵۱ مبلغ کل	پایان سال ۱۳۵۰ مبلغ جزء	پایان سال ۱۳۵۰ مبلغ کل
اسکناس و مسکوک		۵۵۱,۴۴۰,۴۷۳		۵۰۱,۵۶۳,۵۱۵
سپرده نزد بانک مرکزی ایران				
سپردهٔ قانونی	۴,۶۸۴,۲۳۵,۰۰۰		۳,۶۸۶,۹۱۷,۰۰۰	
سایر سپرده‌ها	۳۷,۹۵۴,۱۳۹	۴,۷۲۲,۱۸۹,۱۳۹	۶۶,۹۱۸,۵۱۲	۳,۷۵۳,۸۳۵,۵۱۲
حسابجاری بانکها ـ حساب‌ما پس از پایاپای		۲۸۹,۱۴۲,۱۳۸		۴۴۵,۸۰۷,۵۶۵
نقود بیگانه و موجودی نزد بانکهای خارجی		۲۹,۵۱۰,۵۱۰		۵۲,۷۶۷,۲۳۳
برگهای بهادار		۲,۳۱۳,۳۹۵,۱۰۰		۱,۱۵۸,۷۵۰,۸۷۰
اسناد نزولی و بروات خریداری		۲۱,۰۹۴,۴۲۲,۰۰۰		۱۶,۴۹۱,۲۸۵,۰۳۴
وامها و سایر مطالبات		۹,۷۱۲,۹۴۲,۸۹۸		۸,۰۱۹,۸۶۱,۰۶۴
سایر دارائیها		۴,۱۷۵,۹۲۰,۲۶۷		۲,۷۶۶,۳۰۷,۶۸۴
مشارکت		۴۱۰,۰۰۰		۴۱۰,۰۰۰
وثایق تملک شده		۴,۸۹۱,۳۶۲		۶,۱۳۹,۰۴۸
منقول پس از کسر استهلاک		۱۸۳,۴۶۷,۰۳۴		۱۵۵,۵۹۷,۱۵۶
غیر منقول پس از کسر استهلاک		۶۶۰,۴۲۴,۵۰۲		۵۲۸,۰۵۸,۳۰۴
اقلام در راه		۶۴۷,۶۴۱,۶۱۶		۷۴۱,۶۰۱,۰۹۳
جمع		۴۴,۳۸۵,۷۹۷,۰۳۹		۳۴,۶۲۱,۹۸۴,۰۷۸
تعهدات مشتریان بابت ضمانتنامه‌ها و اعتبارات باز شده		۳,۶۱۲,۸۳۰,۹۶۸		۲,۸۵۳,۸۷۲,۴۶۰
جمع کل		۴۷,۹۹۸,۶۲۸,۰۰۷		۳۷,۴۷۵,۸۵۶,۵۳۸

بدهی	پایان سال ۱۳۵۱ مبلغ جزء	پایان سال ۱۳۵۱ مبلغ کل	پایان سال ۱۳۵۰ مبلغ جزء	پایان سال ۱۳۵۰ مبلغ کل
سرمایهٔ پرداخت شده		۱,۵۰۰,۰۰۰,۰۰۰		۱,۵۰۰,۰۰۰,۰۰۰
اندوخته ها				
اندوختهٔ قانونی	۱۷۰,۰۱۷,۲۱۶		۱۱۷,۶۲۴,۱۴۱	
سایر اندوخته ها	۵۶۳,۸۵۳,۹۰۴	۷۳۳,۸۷۱,۱۲۰	۲۸۳,۲۶۱,۳۰۶	۴۰۱,۸۸۵,۴۴۷
بستانکاران				
حسابهای جاری اشخاص و سپرده های دیداری	۲۱,۰۸۲,۴۱۷,۶۳۴		۱۶,۳۳۵,۷۰۵,۱۲۶	
سپرده‌های مدت دار	۹,۹۵۵,۴۳۲,۱۵۴		۸,۰۷۳,۶۶۷,۶۸۸	
حسابهای پس انداز	۸,۷۰۶,۱۲۸,۴۳۱	۳۹,۷۴۳,۹۷۸,۲۱۹	۶,۹۲۲,۵۲۶,۵۵۶	۳۱,۳۳۱,۸۹۹,۳۷۰
حسابجاری بانکها ـ حساب آنها پس از پایاپای		۱۹۱,۸۸۲,۷۴۳		۷۸,۲۵۰,۶۶۷
سایر بدهیها		۲,۲۱۶,۰۶۴,۹۵۷		۱,۳۰۹,۹۴۸,۵۹۴
جمع		۴۴,۳۸۵,۷۹۷,۰۳۹		۳۴,۶۲۱,۹۸۴,۰۷۸
تعهدات مشتریان بابت ضمانتنامه‌ها و اعتبارات باز شده		۳,۶۱۲,۸۳۰,۹۶۸		۲,۸۵۳,۸۷۲,۴۶۰
جمع کل		۴۷,۹۹۸,۶۲۸,۰۰۷		۳۷,۴۷۵,۸۵۶,۵۳۸

حساب سود و زیان بانک سپه در پایان سال ۱۳۵۱ با مقایسهٔ پیکرهای مشابه در سال ۱۳۵۰

بدهکار	پایان سال ۱۳۵۱ ریال	پایان سال ۱۳۵۱ ریال	پایان سال ۱۳۵۰ ریال	پایان سال ۱۳۵۰ ریال
هزینهٔ کل بانک	۱,۲۳۱,۷۳۵,۲۱۳		۱,۰۵۶,۰۳۱,۰۹۸	
بهره و کارمزد پرداختی	۱,۵۳۵,۷۲۳,۸۳۹		۹۶۳,۷۷۹,۶۷۶	
هزینهٔ تبلیغات حسابهای پس انداز	۳,۹۷۰,۸۵۷	۲,۷۷۱,۴۲۹,۹۰۹	۳۳,۰۸۲,۴۴۴	۲,۰۵۲,۸۹۳,۲۱۸
استهلاکات :				
استهلاک اعیانی اموال غیر منقول مورد استفادهٔ مؤسسه	۵۰,۲۲۹,۳۴۲		۵۸,۳۹۵,۳۸۳	
استهلاک اموال منقول خریداری تا ششماههٔ اول سال	۴۹,۳۹۴,۰۴۱	۹۹,۶۲۳,۳۸۳	۴۵,۹۲۸,۰۷۶	۱۰۴,۳۲۳,۴۵۹
جمع		۲,۸۷۱,۰۵۳,۲۹۲		۲,۱۵۷,۲۱۶,۶۷۷
سود ویژه		۴۵۲,۱۲۷,۷۷۶		۲۵۹,۷۱۲,۵۶۳
جمع کل		۳,۳۲۳,۱۸۱,۰۶۸		۲,۴۱۶,۹۲۹,۲۴۰

بستانکار	پایان سال ۱۳۵۱ ریال	پایان سال ۱۳۵۱ ریال	پایان سال ۱۳۵۰ ریال	پایان سال ۱۳۵۰ ریال
بهرهٔ دریافتی	۲,۸۶۸,۱۲۰,۷۵۴		۲,۰۸۸,۹۱۲,۹۲۲	
کارمزد دریافتی	۸۰,۶۷۹,۸۹۷		۸۶,۷۵۵,۶۰۵	
سود معاملات ارزی	۳۷۴,۳۸۰,۴۱۷	۳,۳۲۳,۱۸۱,۰۶۸	۲۴۱,۲۶۰,۷۱۳	۲,۴۱۶,۹۲۹,۲۴۰
جمع کل		۳,۳۲۳,۱۸۱,۰۶۸		۲,۴۱۶,۹۲۹,۲۴۰

حساب تقسیم سود ویژهٔ بانک سپه در پایان سال ۱۳۵۱

بدهکار	پایان سال ۱۳۵۱ ریال	پایان سال ۱۳۵۰ ریال
۱۰٪ مالیات سود شرکت‌های سهامی	۲۲,۰۱۲,۱۰۱	۱۶,۴۳۹,۹۷۵
۲۵٪ « « تا یکصد میلیون ریال	۲۵,۰۰۰,۰۰۰	۲۵,۰۰۰,۰۰۰
۵۰٪ « مازاد « « «	۴۹,۰۵۴,۴۵۶	۲۳,۹۷۹,۸۸۷
کسر تومان	—	۸
۳٪ عوارض شهرداری از سود ویژه	۶,۶۰۳,۶۳۰	۴,۹۳۱,۹۹۳
۳/۵ درهزار اطاق بازرگانی از سود ویژه	۷۷۰,۴۲۳	۵۷۵,۴۰۰
۵٪ ذخیرهٔ مطالبات مشکوک الوصول	۱۷,۴۳۴,۳۵۸	۹,۴۳۹,۲۶۵
۱۵٪ اندوختهٔ قانونی	۵۲,۳۰۳,۰۷۵	۲۸,۳۱۷,۲۹۵
۸۰٪ اندوخته برای ازدیاد سرمایه	۲۷۸,۹۴۹,۷۳۳	۱۵۱,۰۲۸,۲۴۰
جمع کل	۴۵۲,۱۲۷,۷۷۶	۲۵۹,۷۱۲,۵۶۳

حساب سود ویژه بانک سپه در پایان سال ۱۳۵۱

بستانکار	پایان سال ۱۳۵۱ ریال	پایان سال ۱۳۵۰ ریال
سود ویژه نقل از حساب سود و زیان	۴۵۲,۱۲۷,۷۷۶	۲۵۹,۷۱۲,۵۶۳
جمع کل	۴۵۲,۱۲۷,۷۷۶	۲۵۹,۷۱۲,۵۶۳

دختر دزدان شیراز

دستگیر شدند

شیراز ـ دو مرد و یك زن جوان که‌دختری را با اتومبیل سواری به سیوند برده و پس از یك شب برگردانده بودند ، دستگیرو روانه زندان شدند .

دو مرد جوان احمد و مسعود نام دارند و زن جوانی که همراه آنها بود سوسن نام دارد . این زن مدتی پیش با دختر مزبور آشنا شده بودو چون کسی را نداشت ، به‌خانه دختر رفته‌مدتی در آنجا زندگی کرده بود .

این زن چند روز پیش وقتی با دختر جوان در خیابان جنت شیراز قدم میزد ، چشمش‌به‌احمد و مسعود افتاد که با اتومبیل شماره ۳۳۸۱۸تهران حرکت می‌کردند . او به‌دختر جوان گفت که‌یکی از آن دو مرد برادر شوهر سابق اوست ، وپیشنهاد کرد که سوار اتومبیل آنها شوند و به گردش بروند .

دختر جوان هم‌قبول‌کرد ، اما آنها او را به جای گردشی کوتاه درشهر ، به‌سیوند بردند و پس‌از یك‌شبانه‌روز به شیراز برگردانده و در خیابان رها کردند .

آقای سفیر و ریش راننده تهرانی

مهرآباد ـ خبرنگار اطلاعات ـ ریش انبوه یك راننده تهرانی سفیر تازه گینه را در ایران چنان پسند افتاد که موقع‌ومقام دیپلماتیك خود را از یاد برد ، کنار راننده ایستاد ، با ریش‌او بازی کرد و دست آخر هم از عکاس ماخواست عکسی‌یادگار از آنها بگیرد .

سفیر تازه‌گینه که چندروز قبل به ایران وارد شده،دیروز برای گرفتن وسائل خود از گمرك مهرآباد به آنجا رفته بود که راننده ریشوی تهرانی را دید و عاشق ریش انبوه او شد . آقای سفیر بعدازتحویل گرفتن وسائلش ، راننده‌اش‌را با اتومبیل خالی روانه کرد و خودباتاکسی راننده‌ریشو عازم محل اقامت خود شد .

فصل گلچینی، در قمصر کاشان آغاز شد

یك دختر جوان‌در حال گلچینی

کاشان ـ فصل گلچینی و گلاب‌گیری ، در قمصر کاشان ، طی مراسمی از بامداد دیروزآغاز شد و هزاران دختر و پسر جوان ، کار گلچینی‌در گلستان های قمصر را آغاز کردند .

غنچه‌های گل‌سرخ، در قمصر کاشان ، هرسال بعلت ملایم بودن هوا، بتدریج شکوفا میشند ، ولی امسال به‌علت خشکی هوا و گرمای زودرس، گل ها ، همزمان باهم شکوفا میشوند . و چون گل‌های شکفته باید قبل‌از طلوع‌آفتاب چیده شود، قمصری ها قادر به برداشت کلیه محصول خود نیستند !

امسال ، به‌علت افزایش دستمزد قالی‌بافان و روی‌آوردن دختران و پسران جوان به قالی‌بافی، دستمزد گلچین‌ها بالارفته و برای چیدن هر ۶ کیلو گل ، از سی‌ریال به پنجاه ریال رسیده است .

۴ خبر از ۴ شهر

چاقوکشی کرد ومتواری شد!

شهرری ـ مرد مستی بنام «علی‌اللهیاری» ، شب گذشته هنگامیکه نفس‌کش می‌طلبید، در خیابان «بابك» شهرری ، شخصی بنام محمدلسانی راباچاقو مضروب کرد.

علی‌اللهیاری به‌اتفاق دوست خود علی‌عظیمی ،نیمه شب دیشب هنگام عبور از خیابان بابك، دست‌به‌عربده جوئی وتظاهرات مستانه زدند و محمد لسانی ، یکی از ساکنان این خیابان ، که از سروصدای آنها ازخواب پریده بود از خانه بیرون آمد و به آن دواعتراض‌کرد، ولی علی‌اللهیاری ، جواب اعتراض او را باضربه‌های چاقو داد !

محمد به بیمارستان فیروزآبادی شهرری منتقل شد وعلی عظیمی توسط ماموران دستگیر گردید . ولی علی‌اللهیاری ، ضارب ، متواری شده است.

کامیون کشاورز ۵۰ ساله را کشت !

ساوه ـ کامیون شماره ۱۲۵۷۴ تهران، به‌رانندگی عبدالحسین عامری‌پورزمی ، فرزند «محمد» ، باعث‌مرگ مرد ۵۰ ساله‌ای شد.

این کامیون از تهران عازم اصفهان بود که در۹ کیلومتری ساوه ، با محمود ، فرزند رضا حیدری ، کشاورز ۵۰ ساله «اولسگر» تصادف کردو موجب مرگ وی شد.

پای دانش آموز شکست

شمیران ـ دانش‌آموز ۱۵ ساله‌ای بنام عباس غضنفری ، که برای کوهنوردی به «آبشاردوقلو»ی‌البرز رفته بود ، هنگام بازگشت از کوه ، سقوط کرد واز ناحیه زانو ، دچار شکستگی استخوان شد.

وی که دانش‌آموز کلاس‌سوم دبیرستان منوچهری تهران است ، در بیمارستان رضا پهلوی تحت معالجه قرار گرفت و اکنون حالوی روبه بهبود است .

متاسفانه، قبلا در چاپ این خبر اشتباهی رخ داده بود که بدین وسیله ، بادرج مجدد آن ، تصحیح میگردد.

انگشت‌مشتری‌خودرا با دندان قطع کرد !

کرمان ـ درزدوخوردی که بین یک مشتری و یکنفر مغازه‌دار کرمانی روی داد ، مغازه‌دار انگشت شست دست راست مشتری خود را دندان گاز گرفتو کند !

«ناصر عبدلی» مدتها بود که مشتری مغازه احمد موسوی بود وبین آنها معاملاتی صورت میگرفتتا اینکه اخیرا «ناصر» مبلغ شصت تومان به «احمد» بدهکارشد. ناصر روز گذشته به مغازه احمد مراجعه کرد تامقداری جنس خریداری کند ، ولی «احمد» از اینکه او بدقولی کرده و شصت تومان بدهی‌اش را نپرداخته است ،به او پرخاش کرد و در نتیجه بین آنها نزاعی روی داد که منجر به کتککاری شد.

در حین گلاویز شدن ، «احمد» انگشت شست دست راست مشتری خود را بدندان گرفت و آنقدر فشرد که انگشت وی قطع گردید.

«ناصر» به بیمارستان انتقال یافت و«احمد» توسط ماموران جلب شد.

در انجمن شهر : به حق ویزیت پزشکان‌تبریز اعتراض شد

تبریز ـ درآخرین‌جلسه‌انجمن شهرستان تبریز که دیروز تشکیل شد ، یکی از نمایندگان‌بمیزان ویزیت پزشکان تبریز اعتراض کرد !

این نماینده گفت : با اینکه اکثر پزشکان تبریز تمام‌وقت شده‌اند بااین‌وجود حق ویزیت‌خود را از یکصد ریال به دویست ریال افزایش داده‌اند.

یکی دیگر از نمایندگان درباره ترمینال تبریز صحبت کرد و گفت : در حال حاضر ترمینال تبریز آماده است ولی معلوم نیست چرااز این‌محل که هزینه‌فراوانی صرف آن‌شده است بهره‌برداری نمیشود

فروشگاه بزرگ ایران (چهارراه شاه)

با اعتماد شما

شوخی نمیکند

- در فروش فوق العاده فروشگاه شما هیچ قید و شرطی وجود ندارد
- کلیه اجناس اعلام شده را تا آخرین روز فروش بچه و فور داریم
- بیش از ۳۵۰ قلم جنس را با قیمتهای تمام شده و بدون سود میفروشیم قیمتهائی که همه را در روزنامه ها اعلام نکرده ایم
- در هر طبقه فروشگاه از جمله: لوازم آرایش ـ پوشاك ـ پارچه ـ لوازم آشپزخانه ـ لوازم الکتریکی ـ لوازم زینتی ـ چینی و بلور ـ لوازم منزل ـ سوپرمارکت دست کم ۴۰ قلم جنس ارزان شده داریم

در شش روزی که گذشت فروشگاه بزرگ ایران، فروشگاه‌شما، هزینه‌های زیادی برای پرسنل اضافی ، تدارکات ، تبلیغات و تشکیلات اداری تحمل کرد و اگر این هزینه ها را با ضررهائی که هنگام قیمت‌گذاری اجناس تابستانی خود پیش بینی کرده ، جمع کنیم رقم بزرگی خواهد شد که خیلی‌ها به سادگیها از آن نمی‌گذرند .

اما فروشگاه، شما، فروشگاه بزرگ ایران، این هزینه ها را قبول خواهد کرد تا شما حداقل گشتی در فروشگاه بزرگ ایران بزنید و با فروشگاه خودتان بیشتر آشنا شوید

پرتقال جافای ترکیه	کیلوئی ۲۸ ریال	کت شورو ورنی چروك زنانه تابستانی	۲۹۰ ریال
قند	= ۲۶	پیراهن از نخ مرسریزه و بوکله تابستانی در ۲۵ مدل انحصاری	۵۹۰ ریال
شکر	= ۲۴	۳۵ مدل پیراهن سوئیسی انحصاری بوکلیتو تابستانی	۷۹۰ ریال
برنج لنگرودی	= ۲۹	تونیك از نخ پیه ونل انحصاری تابستانی	۲۹۰ ریال
مرغ	= ۸۰		
پودرسپید اجعبه	= ۲۵		
سیب زمینی	= ۶		
دستمال کاغذی ۲۰۰برك	= ۱۴		

پیراهن نئترون ۳۰۰۰ بقه‌کراواتی ۲۵۰ ریال
جدیدترین طرح پیراهن راه راه تابستانی ۲۹۰ =
پیراهن آستین بلند بقه‌کراواتی از پارچه فخر ۳۴۰ =

FOROUSHGAHE BOZORGE IRAN
فروشگاه بزرگ ایران
IRAN DEPARTMENT STORE

ساعات کار فروشگاه ۹ صبح تا ۹ شب یکسره ، جمعه تا ۲ بعد از ظهر ـ پارکینگ مجانی ـ در تمام ساعات رستوران آماده پذیرائی است

237

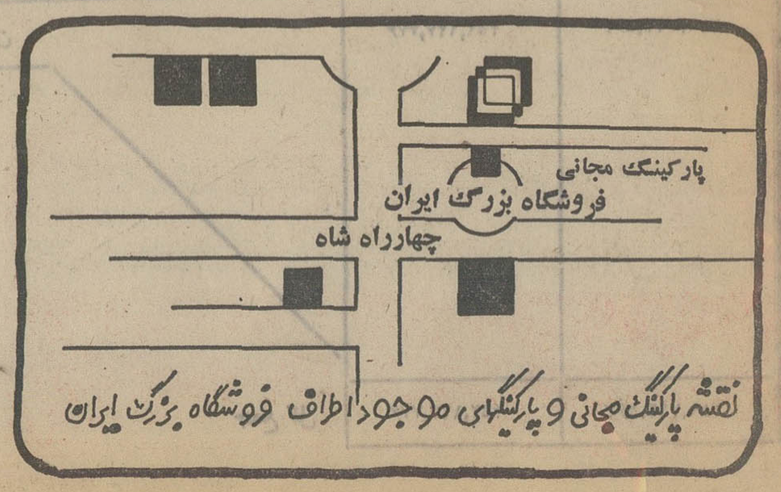

نقشه پارکینگ مجانی و پارکینگهای موجود اطراف فروشگاه بزرگ ایران

در پارلمان ایران

از : علیرضا شفائی

اصلاح آئین دادرسی کیفری

چون بعضی از تشریفات غیر ضروری آئین دادرسی‌کیفری‌ضمن اینکه در احقاق حق واجرای عدالت تاثیر مهمی نداشته ، موجب کندی دادرسی و تضییع وقت قضات و تجری مجرمین و ناراحتی متظلمین در طول رسیدگی میگردید ، از طرف وزیردادگستری بمنظور اصلاح قانون وحذف تشریفات زائد وایجاد سرعت و تحرک بیشتر ضمن حفظ حقوق طرفین دعوی لایحه اصلاح و تغییر موادی از قانون آئین‌دادرسی کیفری ، در اختیار گروه پارلمانی ایران نوین قرار گرفت .

انتخابات سه کرسی خالی

دفتر امور پارلمانی وزارت کشور اطلاع داد توزیع کارت الکترال برای سه کرسی نمایندگی اهواز شاهرود ـ زرتشتیان ازسوم تا ۱۶ خرداد ادامه خواهد داشت‌وبس‌از یک روز تعطیل حوزه های ثبت‌نام، در روزجمعه ۱۸ خرداد درحوزه های مذکور اخذ رای بعمل خواهد آمد و بلافاصله شمارش آراء آغاز میگردد . برای انتخاب نماینده زرتشتیان در تهران ـ یزد ـ اصفهان ـ شیراز ـ کرمان واهواز کارت الکترال توزیع خواهد شد.

پیشنهاددرباره حذف‌کنکور

در مجلس شورای‌ملی‌این‌پیشنهاد مطرح گردید که مسئولین امر چه در دانشگاه پهلوی وچه دروزارت آموزش و پرورش ، روشی اتخاذ نمایند که در سال های آینده نه تنها دانشگاه پهلوی بلکه سایر موسسات آموزش عالی نیز از معیاری جز سوابق تحصیلی دوره متوسطه و سنجش استعداد در انتخاب دانشجویان خود استفاده نمایند و آینده جوانان مملکت را صرفا بابرگزاری یک امتحان ۳یا۴ ساعته تعیین نکنند . دکتر جواد بازرگانی بدنبال طرح این‌پیشنهاد یادآور شد به تجربه رسیده است که سابقه تحصیلی در دوره‌متوسطه یکی از عوامل پیش‌بینی کننده موفقیت در تحصیلات عالی است.

تصویب اساسنامه

اساسنامه شرکت‌سهامی‌تاسیسات ساختمان‌درجلسه مشترک‌کمیسیون دارائی و دادگستری مجلس سنا بررسی وبا اصلاحاتی به تصویب رسید .

ریاست این جلسه باسناتور دکتر محمدسجادی بود و درآن معاونین پارلمانی وزارت دارائی ـ آبادانی ومسکن ودادگستری‌حضورداشتند.

در گروه پارلمانی

درجلسه‌گروه پارلمانی ایران و آلمان که‌بریاست سناتورمحسن رئیس در کاخ سنا تشکیل گردید ، سناتور دکتر احمد سید امامی دبیر کل گروه در باب‌توسعه مناسبات‌پارلمانی ایران و آلمان گزارشی داد و از نقش گروههای دوستی پارلمانی در برقراری و تحکیم مناسبات دوستی نکاتی رایاد آور گردید .

افزایش محصول

در شمال کشور حدود چهل هزار هکتار باغ چای قسمتی در جلگه‌ها و قسمتی دیگر در دامنه کوه‌ها وجود دارد که بطور متوسط از هر باغ نیم تن محصول چای بدست‌میاید و مجموع ۲۰ هزار تن چای داخلی ،نیمی از مصرف‌کشور را تامین میکند . در مجلس گفته شد برنامه این است که بطور متوسط در هر هکتاری یک تن چای بدست آید وبرنامه ۵ ساله یا ۱۰ ساله برای باغ های چای‌درنظر گرفته میشود.

ناهار بافتخار سناتور

ظهر دیروز برای قدردانی از خدمات آقای محمدعلی‌مسعودی مدیر روزنامه پست تهران که فرمان سناتور انتصابی تهران دریافت داشته است بدعوت آقای حسین‌معیری نماینده‌تهران ضیافتی‌بناهار در سالن‌پذیرائی مجلس شورای ملی بر پا گردید .

توسعه شبکه خودکار

شبکه خودکار بین شهر ها توسعه خواهد یافت و تعداد بیشتری از شهر ها از طریق تلفن مستقیم با یکدیگرارتباط پیدا میکنند . ارتباط بین‌المللی نیز روز بروز توسعه می یابد وبزودی باچهار کشور ایتالیا ـ انگلستان ـ فرانسه و آلمان ارتباط مستقیم خواهیم داشت یعنی از هرکدام از شهر های‌ما میتوان باآن کشور ها مستقیما تماس تلفنی برقرار کرد. با امریکا و ژاپن نیز این ارتباط برقرار میشود و شهر هائی که دارای تلفن مستقیم هستند می توانند باآن کشور ها تماس بگیرند .وزیرپست و تلگراف و تلفن‌که در کمیسیون برنامه مجلس صحبت میکرد اعلام کرد تاپنج سال دیگر ازنظرمخابرات وارتباطات ، در ردیف چند کشور پیشرفته جهان قرار خواهیم گرفت.

تئاتر های ایران در سال گذشته یك میلیون و پانصد هزار تماشاچی داشت

تهران دارای ۱۲۸ سینما و ۱۰ تئاتر است

در ایران برای ۳۰ میلیون نفر جمعیت کشور ۴۲۷ سینما و ۱۴ تئاتر وجود دارد . از این ارقام بیشترین آن مربوط است به تعداد سینمای استان تهران و خوزستان و کمترین رقم نیز مربوط میشود به فرمانداری کل ایلام‌که فقط دارای یک سینما است .

سینما های تهران :

گنجایش روزانه سینما های تهران بیش از ۱۲۰ هزار نفر می‌باشد

آخرین بررسی مرکز آمار ایران‌نشان میدهد که شماره سینما های ایران در پایان سال گذشته ۴۲۷ سینما بوده است که شهرهای استان مرکزی از این رقم ۱۴۷ سینما را بخود اختصاص داده‌اند که از این تعداد ۱۲۸ سینما مربوط به تهران و ۱۹ سینما مربوط به دیگرشهر های استان مرکزی‌مانند اراک ـ کاشان‌ـ کرج ..... میباشد .

با توجه به آمار سینما های تهران و در نظر گرفتن میزان جمعیت میتوان گفت تهرانیها بیش از دیگر نقاط سینما میروند .

این بررسی نشان میدهد که سینما های تهران بزرگ جمعا روزانه گنجایش پذیرفتن ۱۰۰۲۸۳ نفر تماشاگر را دارد .

آمار سینما های ایران :

در بررسی یاد شده آمار سینما در استانها به شرح زیر ذکر شده است :

گیلان دارای ۲۶ سینما ، مازندران دارای ۳۳ سینما ، آذربایجان شرقی دارای ۲۳ سینما ، آذربایجان‌غربی‌دارای ۱۵ سینما ، استان کرمانشاه دارای ۹ سینما ، استان خوزستان دارای ۵۱ سینما ، استان فارس دارای ۲۰ سینما (در سال ۱۳۴۹ در این استان ۴۱سینما وجود داشته) استان کرمان دارای ۱۰ سینما ، استان اصفهان دارای ۱۵سینما، استان خراسان دارای ۳۰ سینما ، بقیه استانها نیز دارای یک تا ۹ سینما میباشند .

تئاتر :

در سال گذشته ۱۵ تئاتر در سراسر کشور به فعالیت هنری مشغول بوده‌اند که از این تعداد ۱۰ سالن‌تئاتر درتهران ویک سالن در آبادان و دو سالن در مشهد و دو سالن در اصفهان است .

بنا برآمارمرکز، آمار طی سال‌گذشته ۱ر۴۱۵ر۰۰۰ نفر درایران‌به‌تئاتر رفته‌اند.

خبرهای تلفنی شهرستانها

گشایش ۸ خانه انصاف

تایباد ـ ۸خانه انصاف جدید ،در روستاهای تایباد، گشایش یافت .

گشایش‌خانه های‌انصاف، باحضور بخشدار و رئیس دادگاه تایباد ، در روستاهای بایی، کرات ، دوقارون ، رهنه ، فرزانه ، کوه‌آباد ، قومی و حاجی آباد ، صورت گرفت .

مجازات قصابان گرانفروش

تبریز ـ ۳۳ قصاب تبریزی، بعلت گرانفروشی در دادگاه کیفرگرانفروشان محاکمه شدند وهرکدام به پرداخت سیصد تومان جریمه محکوم گردیدند. قصابان متخلف ، معتقدند: چون شرکت‌تعاونی‌گوشت تبریز، گوشت را گرانتر از نرخ معین شده شهرداری در اختیار آنان میگذارد ، ناچارند گرانفروشی کنند !

آقای خانلو رئیس دایره بازرسی شهرداری در این‌باره گفت: اکثر قصابان تبریز ، گرانفروشند و مبارزه با گرانفروشی در روزهای آینده نیز ادامه خواهد داشت .

دانش آموز خودرا کشت

رامسر ـ احسان‌اله پوررستمی ۱۴ ساله دانش آموز کلاس دوم دبیرستان اردیبهشت رامسر ، با خوردن سم نباتی خودرا کشت.علت خودکشی احسان‌اله اختلافات‌خانوادگی بوده است .

توقیف موتور لنج حامل کالای قاچاق

ماموران گردان دریایی ژاندارمری مستقردر«خسرو-آباد» آبادان ، از یک موتورلنج تجارتی در آبهای خلیج فارس ، تعداد ششصد هزارنخ سیگار خارجی و ۴۵۰ دستگاه رادیو که‌بطور قاچاق به آبادان حمل میشد، کشف کردند . قاچاقچیان وقتی ماموربن را در تعقیب خود دیدند ، قصد داشتند، موتورلنج‌و کالای قاچاق را آتش بزنند ولی هوشیاری ماموربن مانع از کار آنان شد.

داماد ۱۰ ساله و عروس ۲۰ ساله !

شادگان ـ عجیب ترین عروسی سال دیشب درمنزل جابر آهنگر ساکن شادگان برگزار شد . پسر جابر بنام فاضل که۱۰ سال‌دارد دیشب با دختر ۲۰ ساله‌ای ازاهالی شادگان ازدواج کرد و جشن ازدواج آنها از دیشب بمدت ۳ شبانه‌روزترتیب یافته‌است!

عروس و دامادازنیمه شب دیشب که به حجله رفته‌اند از حجله بیرون نیامده‌اند و اهالی شادگان و فامیل‌عروس و داماد بی‌صبرانه درانتظار بیرون آمدن آنها از حجله هستند !

جلال طالبی مربی شد

تبریز ـ جلال طالبی‌فوتبالیست معروف ایران ، با دریافت چهل هزار ریال در ماه ، بمدت یکسال مربی تیم فوتبال «ماشین سازی» تبریز شد .

جلال طالبی ، دوره مربی گری طولانی‌رادر انگلستان گذرانده است .

تیم فوتبال ماشین سازی تبریز ، جزو ۱۲ تیم نیمه حرفه‌ای کشور است .

کشف تریاك و حشیش

تایباد ـ دیشب ، ازعده‌ای قاچاقچی خارجی در ارتفاعات «باغك» تایباد ۹۸٫۴۰۰ کیلو گرم تریاك و دوکیلو وچهار صدگرم حشیش کشف شد.

کشف‌تریاك وحشیش ،به دنبال یکساعت تیراندازی‌بین ماموران ژاندارمری «کرات» و تایباد با قاچاقچیان صورت گرفت . قاچاقچیان مسلح ، بااستفاده از تاریکی شب ، متواری شدندو ماموربن،در تعقیب آنان هستند.

جسد زیر پل فرودگاه !

شاه‌آبادغرب ـ دیروز زیرپل فرودگاه شاه‌آبادغرب جنازه‌ای پیداشد . جنازه متعلق به مردی‌است که هویت او هنوزشناخته نشده است . در فاصله یك کیلو متری محل کشف جسد ، یك تریلر بشماره ۴۹۳۹۵ خرم‌آباد-متوقف بودو احتمال دارد جسد متعلق به راننده تریلر باشد

طی ده ماه آینده

۶۰۰هزار باب مستغلات قیمت گذاری‌میشود

فعالیت سازمان ممیزی تهران در پنجساله دوم از امروز آغاز گردید و یکصدوبیست وچهار مامور مشغول ارزیابی خانه‌ها و مستغلات تهران شدند .

این ماموران در مدت ده ماه آینده ششصد هزار باب مستغلات تهرانرا‌قیمت‌گذاری قانونی‌خواهند کرد .

پیش از شروع کار مسئولان شهرداری ماموران ممیزی را که جوانان دیپلمه و آموزش دیده‌اند درپارک شفق یوسف آباد متمرکز کردند وبا آنها پیرامون اهمیت رفتار وبرخوردشان بامردم به گفتگو پرداختند و نکات ضروری برای ایجاد تفاهم بین آنها بامردم را خاطرنشان ساختند .

کارممیزی همه روزه از ساعت هشت صبح تا ۶ بعدازظهر ادامه خواهد یافت .

حوزه فعالیت‌ماموران‌درمرحله‌اول شامل نواحی ۱۰و۲ شهرداری‌می باشد سپس این برنامه درنواحی نزدیک و بتدریج دردیگرنواحی پیاده خواهد شد . ماموران در گروههای چهارنفری بیست و هفت حوزه شمیرانات ودوازده حوزه ناحیه ۲ را ارزیابی خواهند کرد .

سرقت توسط یکی از اعضاء کنفدراسیون محصلین و دانشجویان منحرف ایران

یکی‌از دانشجویان عضو کنفدراسیون دانشجویان‌منحرف ایرانی مقیم انگلستان بنام‌بتول قطبی‌راوندی باتهام سرقت از فروشگاه پیتربرابینسون درلندن دستگیر وروز ۲۴ فروردین ماه سال جاری درداگاه به‌پرداخت ۲۵ پوندجریمه نقدی و ۱۰پوند ارزش جنس مسروقه محکوم شده است .

جالب این‌است که این‌دانشجو با این سوابق و شخصیت درخشان سمبل‌ونماینده‌باصطلاح مبارزینی است که ازعای‌رهبری دانشجویان ایرانی در خارج از کشور رادارند و همین دوشیزه در کنگره گذشته کنفدراسیون در فرانکفورت بنمایندگی از طرف باصطلاح مبارزین دیگر شرکت‌داشته است .

تشریفات زائد آئین دادرسی لغو میشود

بقیه از صفحه آخر

پس از صدو قرار تعلیق و قبل از مشمول مرور زمان ذینفع میتواند پس از اطلاع از قرار مزبور بدادگاه شکایت نمایدورای دادگاه در این خصوص قطعی است .

هرگاه درباره متهم قرارتامینی صادر شده باشد با قطعیت‌قرار تعلیق ملغی‌الاثر خواهد شد .

قرار تعلیق تعقیب در دفتر مخصوص در اداره سجل‌کیفری ثبت میشود در صورتیکه متهم ظرف سه سال از تاریخ صدور قرار تعلیق مرتکب‌جنحه یا جنایتی شود نسبت باتهام سابق نیز با رعایت مقررات تعدد جرم مورد تعقیب قرار خواهد گرفت .

در مورد تعدد هرگاه کلیه جرائم انتسابی از درجه جنحه باشد مانع ازاجرای‌مفاد این ماده نیست و در صورتیکه یکی از جرائم انتسابی از درجه جنائی باشد دادستان وقتی‌میتواند قرار تعلیق در مورد امر جنحه صادر نماید که امر جنائی منتهی‌بصدور قرار منع تعقیب شده باشد .

استفاده از سند مجعول

پیش‌بینی دیگر این است‌هرگاه در امر جنائی تا چهار ماه و در امر جنحه تادوماه به علت‌صدور کیفر خواست نشده باشد مرجع صادر کننده قرار مکلف به فک و تخفیف قرار تامین‌متهم میباشدمگر آنکه جهات‌قانونی‌یا علل موجهی برای بقاء قرار تامین صادره وجود داشته باشد که در این صورت با ذکر علل‌و جهات‌مزبور قرار ابقاء میشودو متهم حق‌دارد از این تصمیم ظرف ده روز از تاریخ ابلاغ‌بدادگاه جنحه شکایت کند و تصمیم دادگاه جنحه‌قطعی است .

فک و تخفیف قرار تامین‌متهم از طرف بازپرس با موافقت دادستان به عمل می آید و در صورت‌حدوث‌اختلاف بین‌دادستان وبازپرس حل اختلاف با دادگاه جنحه خواهد بود .

دربارہ کسانی‌که باتهام ارتکاب سرقت یا کلاهبرداری و یاجعل و یا استفاده از سند مجعول مورد تعقیب قرار گیرند هرگاه دلائل و قرائن موجود دلالت بر توجه اتهام به آنان نماید و دوفقره یا بیشترسابقه محکومیت قطعی بارتکاب‌جرائم مذکورداشته باشند قرارباز‌داشت صادرخواهد شد وتا صدورحکم ادامه‌خواهد داشت .

قرار موقوفی تعقیب

نکته‌دیگراین است در صورتی که قبل از تعیین وقت رسیدگی یا تشکیل جلسه دادرسی دادگاه جنحه تشخیص دهد کهبه علت مرور زمان یا گذشت‌شاکی خصوصی یا جهات قانونی دیگر متهم قابل تعقیب نیست یادادگاه صالح به رسیدگی نمی باشد یا تحقیقات ناقص است حسب‌مورد قرار موقوفی‌تعقیب‌یا عدم‌صلاحیت یا تکمیل تحقیقات را صادر میکند

شرکت پس‌انداز ووام‌مسکن کورش بزرگ ۱۶ درصد به‌صاحبان‌سهام سود میدهد

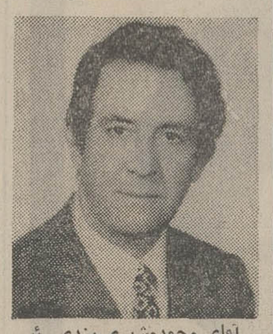

آقای محمدمشیری یزدی رئیس هیئت مدیره شرکت پس‌انداز وام مسکن کورش بزرگ

اعضاء استقبال سهامداران محترم شرکت چشمگیر بوده‌است بطوری که جمع‌اقلام پس‌انداز نزد شرکت درپایان اسفند ماه ۱۳۵۱ به رقم ۴۵۸٫۸۴۷٫۴۹۵ ریال بالغ گردید که متجاوز ۱۵۰ در صد اصل سرمایه اولیه شرکت است وتودیع چنین مبلغی در چنین مدت کوتاه خود گواه کمال اعتماد صاحبان محترم سهام نسبت به شرکتی‌است که خود آنرا تاسیس و پایه‌گذاری کرده‌اند و همیشه در راه تقویت و توسعه‌آن بامدیران شرکت‌همکاری صمیمانه داشته‌اند .

زمینه دیگر فعالیت شرکت برای تقویت بنیه مالی‌واعتباری آن، جلب سپرده های مدت‌دار اشخاص‌است. شرکت در این زمینه نیزموفقیت قابل‌ملاحظه‌ای داشته و بطوری که ارقام‌ترازنامه شرکت حاکی است در پایان سال۵۱ جمعا مبلغ ۶۰۶٫۷۵۷٫۰۳ ریال سپرده‌مدت‌دار در حساب های شرکت موجود بوده است ونیز امیدوار است که‌با جلب سپرده های مدت دار بیشتر که به آن ۸ونیم درصد(یك درصد بیشتر از بانکها) بهره تعلق‌می گیرد از طرف صاحبان محترم سهام و عامه مردم امکان‌توسعه فعالیت بیشتر شرکت فراهم گردد .

بطوری‌که مقرر بود شرکت در سال۱۳۵۱ موفق شد ازطریق وبا ضمانت بانك رهنی ایران معادل یك برابرو نیم سرمایه اولیه شرکت وام طویل‌المدت‌ده ساله به مبلغ ۴۵۰٫۰۰۰٫۰۰۰ ریال با بهره ۵٪ ازبانك‌مرکزی ایران دریافت دارد و تمامی وام مذکور را در طول سال ۱۳۵۱ به مصرف پرداخت وامهای‌تامین مسکن برساند و در سال جاری نیز معادل یك‌برابرو نیم‌افزایش سرمایه جدید یعنی به میزان سیصد میلیون ریال دیگر با همان شرایط از بانك مرکزی ایران وام دریافت خواهدنمود. البته تاثیر عظیم کمك های‌بانك مرکزی ایران در پیشبرد هدف های اصلی شرکت و تسهیل در تامین مسکن‌اعضاءو همچنین افزایش سود متعلقه به آنان بدیهی و آشکاراست وجای آن دارد که مراتب امتنان و تشکر مدیران شرکت از کمك های بیدریغ بانك مرکزی ایران اعلام گردد .

بانك رهنی ایران نیز وام یك‌ساله‌ای به‌مبلغ ۱۲۰٫۰۰۰٫۰۰۰ ریال در اختیار شرکت قرار داد که هم‌دررفع احتیاجات‌فصلی شرکت‌وهم در افزایش درآمدو سود آن موثر بوده است . وام مذکور در سال ۵۱ به بانك رهنی ایران وارین و تسویه گردیدو در سال جاری نیز قرارداد استفاده از وام جدیدی به مبلغ ۲۱۰٫۰۰۰٫۰۰۰ ریال بابانك‌رهنی ایران‌امضاء ومبادله شده است که عنداللزوم مورد استفاده شرکت قرار خواهد گرفت. مدیران‌شرکت‌ازمساعدت ها و راهنمائیهای ارزنده اولیای محترم بانك رهنی ایران و بالاخص جناب آقای مهندس بهنیا صمیمانه سپاسگزاری می نمایند.

سود سهام

همانطورکه قبلا باستحضار سهامداران محترم رسانده شده است سودویژه شرکت برای فعالیت چند ماهه سال ۱۳۵۰ (از دوازده مهر تا پایان‌اسفند ماه ۱۳۵۱) مبلغ ۷٫۰۱۷٫۹۶۳ ریال بوده‌است .خوشبختانه‌سود ویژه شرکت برای دوره یکساله ۱۳۵۱ قبل از کسر مالیات و اندوخته قانونی به مبلغ ۶۲٫۷۸۹٫۰۳۳ ریال رسیده‌است که باضافه سود ویژه سال ۱۳۵۰ جمعابه رقم ۶۹۸۰۶۹۹۶ ریال مندرج در حساب سود و زیان بالغ میگردد و اضافه بر مبلغ ۴۹٫۳۹۳٫۶۶۹ ریال که بین سهامداران الف و ب‌تقسیم میشود مبلغ ۱۲٫۴۴۰٫۳۵۵ ریال نیز بصورت اندوخته قانونی و ذخیره احتیاطی و نقل مانده‌سود به سال بعد درحسابهای شرکت باقی‌مانده‌است

جمع سود تقسیم شده وسود تقسیم نشده پس‌از کسرمالیات که بالغ‌بر ۶۱٫۶۱۴٫۰۲۴ ریال است نسبت به سرمایه شرکت معادل سودی به نرخ ۱۹٫۵۷ درصد میباشد که‌برای‌اولین‌دوره عملکرد شرکت شایان توجه است.

پرداخت وام مسکن

در دوره مالی منتهی به‌پایان سال ۱۳۵۱ جمعا به ۲۱۲۵ نفر از سهامداران محترم وام به منظور احداث و تکمیل‌وتعمیر ساختمان مسکونی و یا خریدو یاپرداخت بدهی ناشی ازخرید واحدهای‌مسکونی‌پرداخت گردید وجمع مبلغ آن بالغ بر ۱٫۲۴۷٫۹۹۲٫۰۰۰ ریال بوده است.

استحکام معاملات و وثایق

کلیه وامهای‌شرکت‌منحصرا در برابر رهن واحدهای‌مسکونی دارای سند مالکیت که‌در حوزه معاملات شرکت قرار دارند پرداخت شده‌است .

در پایان سال۵۱ مانده‌بدهی وام گیرندگان بالغ بر ۱٫۱۸۲٫۷۴۰٫۷۶ ریال و در همان زمان ارزش کلیه گروگانهای شرکت به قیمت روز ارزیابی بالغ بر ۳٫۴۶۸٫۱۲۷٫۲۰۰ ریال بوده است بطوریکه نسبت متوسط بدهی های مشتریان به ارزش وثایق‌شرکت ۴۷صدم‌بوده‌است توجه به این ارقام نشان‌میدهد که معاملات شرکت در نهایت استحکام بوده و دارای چنان پشتوانه مطمئن‌و ارزنده‌ای‌است که کمترین جنبه‌ی منوجه آن نخواهد بود .

توسعه عملیات شرکت

دربیست و هفتم اردیبهشت سال ۱۳۵۱ واحدی درمیدان ژاله تشکیل و افتتاح گردید که‌در مدت قلیل سه ماه موفق شد درحدود ۳۰میلیون ریال‌سپرده پس‌انداز درحوزه‌عمل خودجلب نماید. دومین‌واحد نیزدرخیابان امیرآباد شمالی‌قاسیس‌و اخیرا شروع بکار کرده است .

انجام وظیفه

اداره موسسه‌ای با جمع دارائی بیش از یك میلیارد و سیصد میلیون ریال آنهم با مراقبت و دقت بسیار که هم تسریع درانجام امور مراجعین هم حفظ‌منافع‌و مصالح‌صاحبان سهام را دربر داشته باشد مستلزم کاری سنگین و پرمسئولیت است و نیاز به استفاده از خدمات متخصصین و کارشناسان و کارمندان مجرب و مورد اعتماد دارد .

هیئت مدیره شرکت خوشوقت است که‌عموم کارکنان آن به بهترین طرزی‌انجام وظیفه کرده و موجبات رضایت سهامداران محترم را فراهم ساخته‌اند و بجا میداند از صداقت و حسن خدمات آنان تقدیر نماید .

گزارش حسابرسان

سپس گزارش حسابرسان (بازرسان) شرکت بشرح زیر قرائت شد :

برحسب وظیفه‌ای که‌درمجمع عمومی‌عادی مورخ ۱۷٫۲٫۱۳۵۱ سهامداران بعهده اینجانبان محول گردیده‌است بدینوسیله درمورد ترازنامه تنظیمی در ۲۹ اسفند ۱۳۵۱ و حساب سود و زیان و پیشنهاد تقسیم سود مربوط به عملکرد اولین سال مالی شرکت (از تاریخ تاسیس تاپایان اسفند ماه ۱۳۵۱)اظهار نظر میشود :

اینجانبان طی دوره تصدی خود با آگاهی از تصمیمات هیئت مدیره در جریان فعالیت شرکت بوده و اسنادو دفاتر برای انجام عملیات بازرسی‌در دسترس ما قرار داشته است.

ترازنامه و حساب سود و زیان تنظیمی و پیشنهاد تقسیم سود شرکت که در جلسه مورخ ۲۵٫۲٫۱۳۵۲ به تایید هیئت مدیره رسیده و طبق گزارش مورخ ۱۴٫۲٫۱۳۵۲ موسسه حسابرسی امین مورد گواهی موسسه مذکور قرار گرفته است ، بوسیله اینجانبان هم مورد بررسی قرار گرفته‌و میتوانیم با اظهار خوشوقتی‌باستحضار برسانیم‌که ترازنامه و حساب سود وزیان

بقیه در صفحه ۴۳

امسال‌هم‌برای دانشجویان کلاس های«خانه‌زبان»

غول کنکور،وجود نخواهدداشت

در امتحان‌عمومی دانشجویان کلاسهای آمادگی کنکورواعزام دانشجو که صبح جمعه انجام‌شد دانشجویان خانه‌زبان‌تست هوش وزبان انگلیسی را انجام داده و اوراق خودرابرای جمع‌آوری‌بالا نگهداشته‌اند.

۱ـ خانه‌زبان‌ازشاگردان‌خودامتحاناتی‌مشابه کنکوردانشگاهها‌ومدارس‌عالی‌بعمل‌آورد

۲ـ ازپنجم خرداد کلاس های کوتاه مدت برای مرور دروس کنکور ، درك اصول درسی وتسلط پیدا کردن به رموز پاسخ به تست در خانه زبان‌تشکیل‌میگردد که‌شرکت کنندگان کنکور می‌توانند در این کلاسها ثبت‌نام کنند.

باتوجه به تجربیات سال های قبل خانه‌زبان دراین‌قبیل امتحانات پیش بینی‌میشود، بیش‌ازنود درصدازشاگردنی که درامتحانات فوق شرکت کرده‌اند، درکنکور دانشگاه ها ومدارس عالی و اعزام دا نشجو موفق شوند .

دانشجویان «خانه زبان» برای کنکور دانشگاه ها و امتحانات اعزام‌دانشجوبخارج ، آمادگی کامل دارند .

خانه زبان طبق دعوت قبلی صبح روزجمعه از شاگردان کلاس های آمادگی کنکور و اعزام دانشجو امتحان عمومی و نهائی بعمل آورد.

از ساعت ۷صبح بتدریج‌عده زیادی از شاگردان کلاس‌های «خانه زبان» که‌خود را برای شرکت‌درکنکور دانشگاه ها ، مدارس عالی و اعزام دانشجو به خارج آماده می کنند درمحل برگزاری‌امتحان اجتماع کردند.

در ساعت ۸ صبح آن‌عده‌از دانشجویان که کارت‌شرکت در امتحان را دردست داشتند، به سالن های بزرك محل امتحان وارد شدند.

تمام سالن ها و راهرو های ساختمان در سکوت و آرامش فرورفته بودو این امتحان با نظم وترتیب وآرامش‌بیسابقه‌ای برگزار گردید.

دست‌های‌عده‌ای از آنها می‌لرزید ،چند تن‌از آنها رنك‌و رویشان‌را باخته بودند ، چند دختر خانم مرتبا ناخن های‌خود را میجویدند و روبهم‌رفته می‌توان گفت که این امتحان‌بیشتر به یك‌کنکور واقعی و حقیقی میماند تایك‌امتحان غیررسمی .

این شبه کنکوراز طرف«خانه زبان»بعمل‌آمده‌بود ،تاشاگردان کلاس‌های این موسسه‌بانحوه کنکور دانشگاهی آشنا شده و با آمادگی کامل‌و قاطعیت تمام خود رابرای کنکور دانشگاه‌ها و موسسات عالی و اعزام‌به‌خارج از‌کشور آماده سازند.

دراین امتحان دو نوع تست یعنی «تست‌هوش » و « تست انگلیسی » ،اجرا شد. با توجه به تجربیات‌سال‌های قبل‌کوشش بعمل آمده بودکه تست هوش و دیگر سئوالات طوری طرح‌ریزی شود که حتی‌المقدور نمایانگر قوه واقعی دانشجویان در امتحانات دانشگاه‌هاومدارس عالی باشد.

تجربیات گذشته خانه زبان نشان داده است‌که ۹۵ درصد داوطلبانی‌که درامتحانات گروهی ونهائی خانه زبان شرکت‌کرده و نمره قبولی گرفته‌اند در امتحانات کنکور واعزام دانشجو نیز موفق بوده‌اند.

گردانندگان کلاس های«خانه زبان» گذشته ازبرگزاری این شبه کنکور کلیه‌داوطلبان‌شرکت در امتحانات کنکور و اعزام را در مورد طرز پاسخ دادن به سئوالات تستی امتحانات‌ورودی دانشگاه ها و مدارس عالی راهنمائی‌کردند تا این قبیل داوطلبان از هر جهت برای شرکت درامتحانات‌ورودی‌واعزام دانشجو آماده باشند و از همه مهمتر این‌که بدون نگرانی درجلسات کنکوردانشگاه ها و امتحان اعزام دانشجو شرکت کنند.

بدین ترتیب دانشجویانی که حتی برای مدتی کوتاه هم در کلاس های خانه زبان درس خوانده‌اند درصورتی‌که ضعیف تشخیص داده شوند تقویت و راهنمائی شده‌و برای شرکت‌در امتحانات کنکور و اعزام دانشجو مهیا خواهندشد.

در آگهی تاییدیه آقای‌مهندس رستم یگانگی از طرف اعضای انجمن زرتشتیان که درشماره دیروز درج شده در نام آقای شاهپور نامداریان اشتباهی رخ داده که بدینوسیله تصحیح میشود .

آ ـ ۱۳۰۲۱۰

تصحیح و پوزش

در ریپرتاژ « تلفن صفحه ۱۷ » این شماره ۶ سطر از مطلب اول ستون دوم زیر تیتر وسط همان ستون قرار گرفته که بدینوسیله تصحیح میشود .

تلفن سرویس حوادث ۳۱۱۲۱۲

راننده آلمانی جوانی را کشت

دیوانعالی کشور ۱۰ ماه زندان متهم را تأیید کرد

دیوانعالی کشور مجازات «کلوس» ۳۱ ساله تبعه آلمان متهم بقتل غیر عمدی علی مداحیان را تائید کرد.

طبق کیفرخواست دادسرای تهران وی متهم است که در حالت مستی و بی احتیاطی با اتومبیل باعث قتل غیرعمدی علی مداحیان وایراد صدمه بدنی به محمد و حسین شده است باستناد مواد ۲ و ۳ بارعایت‌ماده ۱۱قانون تشدید مجازات رانندگان و ماده ۳۱برای متهم تقاضای تعیین کیفر شده است.

پرونده پس‌ازطی مراحل‌مقدماتی برای تعیین تکلیف به شعبه ۵ دادگاه عالی‌جنائی تهران فرستاده شد و اعضاء دادگاه باتوجه به اظهار نظر کاردان فنی و گواهی پزشک مبنی برمست بودن متهم و اقرار ضمنی متهم بشرب آبجو و اقرار اولیه وی در شهربانی و گواهی گواهان و سایر قرائن و امارات بزهکاری او را محرز تشخیص دادند و باستناد مواد ۲، ۱۲،۳ قانون تشدید مجازات رانندگان بارعایت ماده ۳۱ و ٤٤ قانون مجازات اورا بمدت ۱۰ ماه حبس تادیبی و پرداخت ۱۰ هزار ریال غرامت و ۵ سال محرومیت از حق رانندگی محکوم نمودند.

دادرسان دادگاه‌عالی‌جنائی همین متهم را به پرداخت ۳۰۰ هزار ریال بابت خسارت معنوی وضرر وزیان مادی بپدرمقتول نیزمحکوم کردند.

کلوس پس از استماع حکم تقاضای فرجام داد و پرونده‌برای رسیدگی نهائی به دیوانعالی کشور ارجاع شد.

هیئت شعبه نهم دیوانعالی کشور به‌این پرونده رسیدگی کردند وپس از مطالعه و بررسی حکم راتائید نمودند.

آشفته‌بازار، درمحلی که هر روز حادثه بوجود می‌آید!

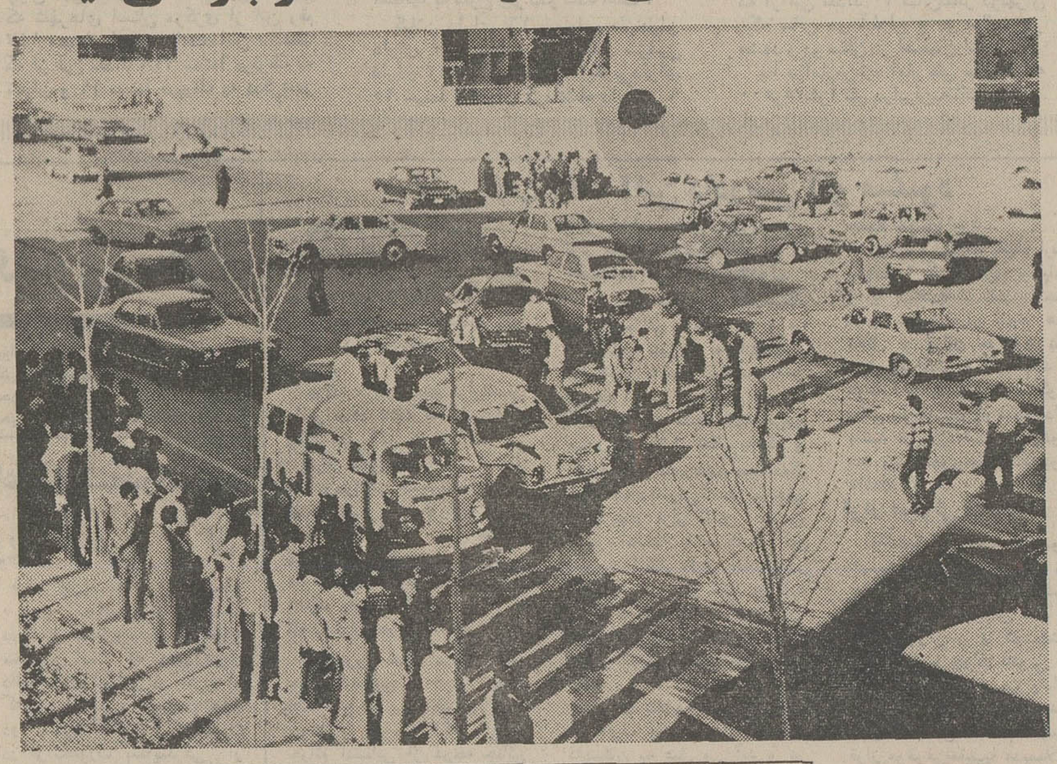

در تهران خیابانها و چهار راهها و تقاطع بسیاری داریم که اصولا حادثه آفرین هستند و روزی نیست که‌دراین‌جاهای شناخته شده‌تصادفی روی‌ندهد. از جمله محل هائی که‌معروف‌به چهار راه حوادث است تقاطع خیابان پاکو آریاشهر درپارک وی‌میباشد در این مکان تاکنون تصادفات بیشماری رخ داده است همانطوریکه در عکس‌دیده میشود، در آن واحد چند اتومبیل‌بایکدیگر تصادف‌کرده‌اند وهرکدام‌در گوشه‌ای افتاده‌اند. و ملاحظه میفرمائید که چه آشفته بازاری‌بوجود آمده‌است

برادران شاکی خواهرشان صاحب‌شوهر شده!

در پاسگاه متوجه شدند که

بعدازظهر دیروز دو مرد جوان بنام‌حیدرعلی وعلی محمدی به پاسگاه‌ژاندارمری‌خزانه مراجعه کرده و به استوار فغانی‌رئیس پاسگاه شکایت‌کردند که‌خواهرشان «گلی» مبلغ سه‌هزاروپانصدتومان پول از خانه برداشته و فرار کرده است آنها درشکایت خود افزودند او آبروی‌ما را هم برده است‌چون‌یک‌هفته‌پیش‌خواستگار خوبی برایش آمده بود ماقرار هایمان‌رادرحضور گلی گذاشته بودیم.هم اکنون یک هفته است که‌از او خبری نداریم امادوستان وآشنایان گلی راباتفاق جوانی در نزدیکی منزلمان دیده‌اند از اینرو از اوشکایت داریم .رئیس پاسگاه ماموری فرستاد و گلی‌و جوانی‌راکه‌همراهش‌بود بپاسگاه جلب‌کردند درپاسگاه گلی گفت برادرانم‌من‌تهمت‌میزنند بگذارید حقایق راخودم بگویم من سه سال‌پیش باجوانی‌دوست شدم‌و قرار ازدواج گذاشتیم اما چون سنم قانونی‌نبود نتوانستیم باهم ازدواج کنیم. من صبر کردم تا اینکه‌یک‌هفته پیش دیدم برادرانم در تکاپو هستندومیوه وشیرینی خریده‌اند ومرتب بمن می‌گویند خودت را درست کن که برایت خواستگار خواهد آمد خلاصه آنروز دیدم آقائی بخانه ماآمد بلافاصله آنمرد و برادرانم در مورد ازدواج من به‌توافق‌رسیدند درصورتیکه من‌می‌بایست تصمیم می‌گرفتم‌وآنها کوچکترین ارزشی به خواست من قائل نشدند از اینرو شناسنامه‌ام را برداشتم و به‌خانه‌یکی از بستگان‌خواستگار اولم رفتم‌باتفاق او وخانواده‌اش به محضر شماره ۲۵۳ رفتیم و او مرا بعقد خود درآورد اینهم عقدنامه‌ام وفکر می‌کنم من هیچ گناهی ندارم.وقتی برادران‌گلی بااین وضع‌روبروشدند ومتوجه شدند که کار از کار گذشته صورت خواهر و دامادشان را بوسیده‌و پاسگاه راترک کردند.

پودر رختشوئی بجای سیگار خارجی میفروختند

حسین پرتویان

مردی که بهمراهی سه تن دیگر، پودر رختشوئی‌رابجای سیگار خارجی در اختیار فروشندگان سیگار میگذاشت در دادگاه جنحه به ٦ ماه‌حبس محکوم شد.

در اسفند ماه گذشته چند تن از سیگارفروشهای خیابان عباس‌آباد شکایت کردند که چهار نفر جوان با یک‌اتومبیل سفید رنگ به آنها مراجعه کرده وبه ایشان پودررختشوئی را بجای‌سیگارخارجی‌فروخته‌اند

در تحقیقاتی که بعمل آمد معلوم شد کلاهبرداران با مهارت خاصی جعبه های‌پودر رختشوئی را در کارتن های بزرگ سیگار جاسازی کرده و از این طریق جمعا حدود صد هزار ریال از ۵ نفرسیگار فروش ساکن خیابان عباس‌آباد کلاهبرداری کرده‌اند.

پس از تحقیقاتی که بعمل آمد مشخص گردیدکه سردسته این عده، یک جوان ۳۳ساله فرش فروش بنام حسین‌پرتویان میباشد.

وی سیگار های تقلبی را بهمراه سه نفر از دوستانش بوسیله یک اتومبیل کرایه در اختیار فروشندگان سیگارقرار میداد.

صبح دیروز دادگاه جنحه تهران بریاست آقای صدقی دادیار دادسرای تهران تشکیل شد و حسین پرتویان را به‌جرم کلاهبرداری به ٦ ماه حبس محکوم کرد.

باتهام ۷۲ میلیون ریال تصرف غیرقانونی قرار بازداشت رئیس شعبه یک بانک صادر شد

قرار بازداشت رئیس سابق بانک ملی ایران شعبه امیرآباد از طرف بازپرس دیوان کیفر صادر شد.

گزارش خبرنگار قضائی ما در مورداتهام این شخص حاکی است که وی متهم‌به۷۲میلیون ریال تصرف‌غیرقانونی و معاونت در کلاهبرداری از وجوه شعبه مزبور میباشد.

از طرف آقای قاجار بازپرس دیوان کیفر قرارباز‌داشت در مورد متهم صادر شد.

قرار بازداشت مورد موافقت آقای مجیدیه دادستان دیوان کیفر قرار گرفت و چون متهم بقرار صادره اعتراض کرده است پرونده جهت رسیدگی به دیوان کیفر ارسال گردید.

دنیای ورزش شنبه‌ها منتشر میشود

شوهرم مرا با چاقو تهدید بمرگ میکند

اینجا نقطه پایان است و نقطه آغاز

باخانمی که چادر مشکی توری بسر دارد، در راهرو دادگاه‌خانواده سرصحبت را باز میکنم. اسمش منیر و ۳۵ سال دارد. میگوید:

ـ ۱۹سال پیش با شوهرم احد ازدواج کردم. زندگی راحت و بی‌دغدغه‌ای داشتیم و در اینمدت خداوند چهار فرزندبماعنایت‌کرد که ناهید ـ نادیا ـ نادر و نازیلا نام‌دارند بچه بزرگم هیجده سال و کوچکترازهمه پنجساله‌است.

شغل‌شوهرم رانندگی است و او در خارج از شهر کار میکند.وضع‌مالی شوهرم‌خوب بود خانه شخصی داشتیم و ضمنا ماشینی هم که شوهرم روی‌آن‌کارمیکرد مال‌خودمان بود.معاشرت شوهرم بارفقای ناباب‌و فاسد او را خراب‌کرد شوهرم که مرد زحمتکش و خانواده‌دوست‌بود، به یکبار عوض‌شد و تمام عشق وعلاقه خود را به هروئین متمرکز کرد.هر چقدر نصیحتش‌کردم و التماس و درخواست نمودم که دست از اینکار هابردارد موثر واقع نشد و او روز بروزدر ورطه هولناک اعتیاد گرد سفید غوطه میخورد. او منزلی را که سالها در آن می‌نشستیم‌به‌صد و پنجاه هزار تومان فروخت مدتی نگذشته بود که ماشین را نیز به‌صد هزارتومان فروخت و همه را خرج‌اعتیادو زنان ولگردکرده است. حالا هم با رفقائی که اورابدبخت و بیچارمکرده‌اند در خیابان جمشید زندگی میکند و به اصرار ما که به خانه و کاشانه‌اش برگردد اعتنائی نمیکند. این وضع مرا به سرحد جنون کشانیده ونمیدانم‌بااینهمه‌رنج وبدبختی چکنم.

اغلب دوستان شوهرم مزاحم من شده‌اند و دیگر آرامشی ندارم به دادگاه خانواده آمده‌ام تا تقاضای طلاق بکنم چون دیگر تحمل اینهمه رنج و عذاب را ندارم واز طرفی چون شوهرم دیگر قادر به کار کردن‌نیست و بیکار شده است مرتب از من پول میخواهد. وقتی میگویم‌نکه کار و حقوق‌ندارم از کجا برای تو پول بیاورم، شانه‌هایش را بالا میاندازد و میگوید: بمن مربوط نیست، من پول میخواهم! و بعد مرا باچاقوتهدید بمرگ میکند..!

بستنی‌ها را رنگ میکرد!

* بستنی‌فروش متقلب به سه‌ماه زندان و پرداخت ۵۰ هزار ریال جزای نقدی و محرومیت از کسب محکوم شد

۳ ماه حبس تادیبی وپرداخت ۵۰هزار ریال جزای نقدی و محرومیت از اشتغال به کسب مواد خوراکی محکومیت‌صفرعلی حمزلو ۳٦ ساله متهم به‌تقلب در کسب (مصرف رنگ‌غیرمجاز در بستنی آلاسکا) در دیوانعالی کشور تائید شد.

ادعانامه دادسرای تهران در مورد اتهام متهم حاکی است که وی به اتهام استفاده رنگ غیرمجاز در بستنی‌مورد تعقیب واقع شده ودر دادگاه جنحه تهران با توجه به صورت مجلس مامورین و آزمایشگاه و گزارش اداره‌کل بهداری و اقرار متهم درمراحل تحقیق بزهکاری او محرز تشخیص داده شده وباستناد ماده ۱۹، قانون مقررات‌پزشکی و داروئی وی را بسه ماه‌حبس تادیبی و پرداخت ۵۰هزار ریال جزای نقدی و محرومیت از اشتغال بکسب مواد خوراکی محکوم شده است.

حکم در شعبه ۱٤ دادگاه استان مرکز تائید شد و براثر فرجامخواهی‌متهم اعضای‌شعبه ۹ دیوانعالی کشور به این‌پرونده رسیدگی کردند و پس‌ازبررسی های لازم حکم در دیوانعالی کشور نیز تائید گردید.

کلاس نقشه برداری

دوره جدید کلاس نقشه برداری کاخ دانش تشکیل میشود. کلاسهای نقشه‌برداری کاخ دانش بامجهزترین دوربینهای‌نقشه برداری و سایر لوازم مجهز است. قبلا نامنویسی فرمائید.

کلاس نقشه کشی

دوره جدید کلاس نقشه‌کشی کاخ دانش زیرنظر مهندسان مطلع و دلسوز از هشتم خرداد ماه تشکیل میشود. دراین کلاسها میزهای مخصوص نقشه‌کشی‌ولوازم مربوطه دراختیار شاگردان قرار دارد. باشرکت دراین کلاسها برای اشتغال بکار درموسسات آماده خواهید شد. قبلا نامنویسی فرمائید.

کلاس خیاطی

دوره‌جدید کلاسهای خیاطی کاخ دانش‌از هفته آینده تشکیل میشود. کاخ دانش نماینده رسمی مدرسه گرلاوین پاریس در ایران است و به فارغ‌التحصیلان پس‌از گذراندن امتحانات دیپلم گرلاوین پاریس داده خواهد شد. قبلا نامنویسی فرمائید.

کلاس منشیگری

دوره جدید کلاس منشیگری کاخ دانش از هفته آینده تشکیل‌میشود. نامه‌نگاری. حسابداری. بایگانی. ماشین‌نویسی فارسی و لاتین و قوانین اجتماعی قسمتی از دروس این‌کلاس است. قبلا نامنویسی کنید.

کلاس حسابداری و دفترداری دوبل

دوره جدید کلاس حسابداری و دفترداری دوبل از هفته آینده زیرنظر جناب آقای محمدحمیدی استاد دانشگاه تشکیل میشود.دراین کلاس فن دفترداری و حسابداری را فراخواهید گرفت. قبلا نامنویسی فرمائید.

کاخ دانش ـ خیابان فرانسه تلفن ٤۲٦۷۸

بزرگترین شوو محیج‌ترین فستیوال در کاباره میامی ازفرداشب

هایده بزم‌افروز دل‌ها

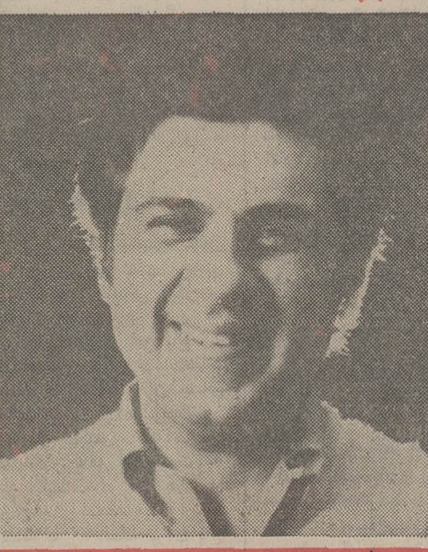

منوچهر برگزیده و محبوب "جوانان" و خیلی خیلی زود گوگوش گوگوش گوگوش ؟

با نضمام رقصهای برنامه گوناگون دیگر تلفن رزرو ۶۲۰۲۰۰

از امشب فقط در
سینما ایغل
آل‌بانو ـ رومیناپاور ـ چیچو فرانکو
جوانان زیر آفتاب
پاناویژن ـ رنگی

ازفردا صبح در سینماهای
رنگین کمان. پرسپولیس. دریا
داستانی پرماجرا از عشق و انتقام در روسیه تزاری ... جائیکه عشقها تند و آتشین و انتقامها خشن‌وخونین‌بود...

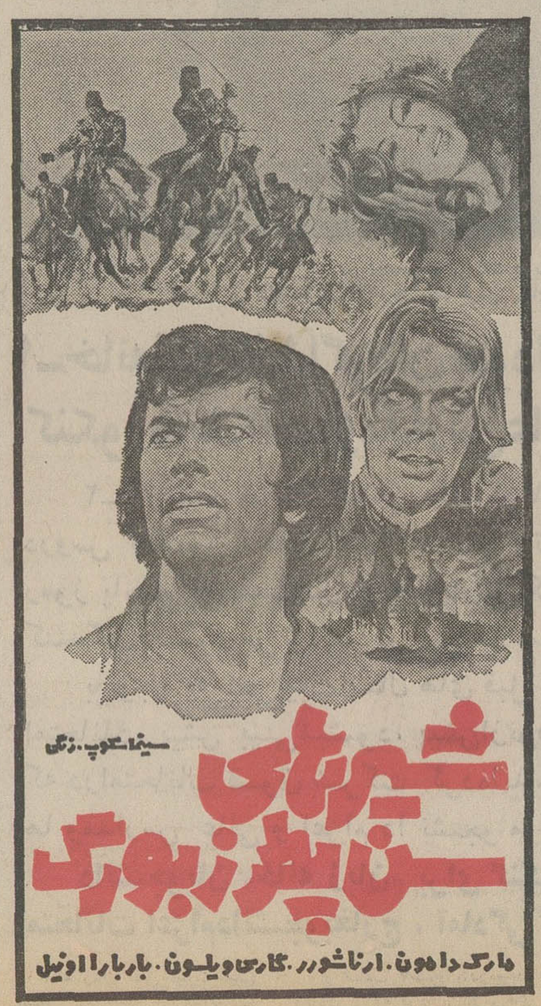

شیرهای سن پطرزبورگ
سینماسکوپ ـ رنگی
مارک داهون. ارناشورر. گاری ویلسون. باربارا اونیل

این فیلم برای کسانی است که‌در سینما فقط هیجان و حادثه را دوست دارند...

ازفردا صبح در سینماهای
پاسیفیک ـ تیسفون
کارون و آستارا (تجریش)
قویترین فیلم جنائی و پلیسی سال همراه باجسورانه‌ترین صحنه های سکسی که تاکنون نظیر نداشته است.

تصویر التهاب

زنگی
باشرکت
لوکاستل
پیالونکار
آدولفوچلی
ماسیموراتو

ازفردا صبح فقط در
سینما بولوار
هارلون براندو
The UGLY AMERICAN

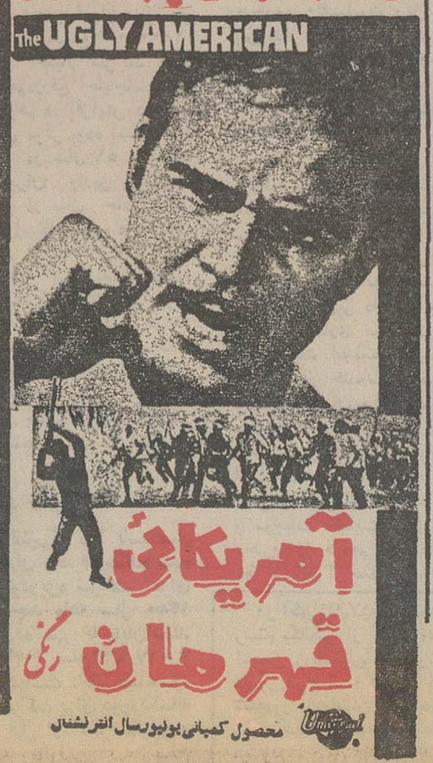

آمریکائی قهرمان رنگی
محصول کمپانی یونیورسال انترنشنال

شبنم
ارمغانی از رضائیه
تلفن: پخش تهران ۸۲۸۹۲۲ تلفن: پخش رضائیه ۳۹۹۳

قاتلی مرموز و خطرناک در شبهای تیره و خوفناک ضربه خودراواردمی‌آورد و التهاب و دلهره برقلب‌تماشاچی‌مستولی میشود.

فرش میرزائی
خریدار فرشهای کهنه و سنگین قیمت تلفن ۷۵۲٦۹۰

فرش روزولت
خریدار فرشهای کهنه‌سنگین قیمت میدان ۲۵ شهریور تلفن ۸۲ ـ ۸۳٤٤۸۱

سینمامراد
بنا به تقاضا های مکرر مشتریان گرامی خود از این پس یك سری از بهترین‌آثار سینمای هند را بمعرض نمایش خواهد گذاشت و اطمینان میدهد که تماشای این فیلمها همه مشتریان ارجمند سینمای مراد را راضی و خوشنود خواهد ساخت.
اولین برنامه انتخابی
ازامروز

مجالس ترحیم

با نهایت تاسف درگذشت شادروان فقید سعید علی‌اکبر وثوق‌زاده وزیری کارمند عالیرتبه بازنشسته وزارت دارائی، پدر بزرگوارمان را باستحضار میرسانیم. بنا بروصیت آن مرحوم کلیه مخارجات مجالس ترحیم، صرف امور خیریه خواهد شد باین مناسبت مجلس تذکری از ساعت ۵ الی ۷ بعد از ظهر روز چهارشنبه دوم خرداد ماه در دروس ـ خیابان وزیری ـ منزل سرلشگر وزیری برگزار میگردد.

سرلشگر حسین وزیری ـ سرتیپ غلامرضا وزیری ـ کلیه خانواده های وابسته.

با نهایت تاسف درگذشت شادروان **بانو اخترالملوک خاقانی دادگر** مادر همسر آقای ایرج برهمن فرماندار کل همدان را باطلاع می‌رساند. مجلس ترحیم آن شادروان از ساعت ۵ الی ۷ بعدازظهر روز چهارشنبه دوم خردادماه در خانقاه صفی علیشاه برگزار می‌گردد.

وزارت کشور

آ_۴۱۶۵

سناتورها و نمایندگان فرمانداریکل همدان در مجلس شورای‌ملی بانهایت تاسف وتاثرفوت شادروان **بانواخترالملوک خاقانی دادگر** مادر همسر جناب آقای دکتر برهمن فرماندار کل همدان را به‌اطلاع می‌رسانند.

مجلس ترحیم آن‌فقیده سعیده روز چهارشنبه دوم‌خرداد ماه از ساعت ۵ الی ۷ بعدازظهر در خانقاه صفی علیشاه منعقد می‌باشد.

محسن رئیس. مهندس حیدرعلی ارفع. هما زاهدی. مهندس حجت‌اله اردلان. خلیل اسعد رزم‌آرا. مهندس علی برومند. روح‌اله جعفری. مهندس‌اسمعیل جلالی. مهندس‌حسن صائبی. علی طباطبائی. مهندس اسمعیل معینی زند.

آ_۴۱۶۷

با نهایت تاسف درگذشت شادروان **بانو اخترالملوک خاقانی دادگر** والده‌آقای هوشنگ خاقانی سرپرست اداره کل گمرکات جنوب غربی را باطلاع می‌رساند. مجلس ختم‌مردانه و زنانه آنمرحومه روز چهارشنبه مورخ ۲ر۳ر۵۲ از ساعت ۵ الی ۷ بعد از ظهر در خانقاه صفی علیشاه برگزارمیگردد.

اداره کل گمرک

آ_۱۳۱۹۶

با نهایت تاسف درگذشت شادروان **بانو اخترالملوک خاقانی دادگر** مادر آقای دکتر سیاوش دادگررا باطلاع‌میرساند مجلس ترحیم زنانه ومردانه روز چهارشنبه ۲ر۳ر۵۲ از ساعت ۵ الی ۷ بعدازظهر در خانقاه صفی‌علیشاه واقع در خیابان صفی‌علیشاه برگزار می‌شود.

اداره کل بهداری تهران

با کمال تاسف درگذشت مادر عزیزمان **بانو اخترالملوک خاقانی دادگر** (رشوند) را باطلاع بستگان ودوستان میرسانیم.

مجلس ترحیم زنانه و مردانه آن‌مرحومه ساعت ۵ الی۷ بعدازظهر روز چهارشنبه دوم خردادماه‌در خانقاه صفی‌علیشاه برگزار می‌گردد.

دکتر سیاوش دادگر. هوشنگ خاقانی. بهروز دادگر. بریرخ خاقانی (برهمن).

با کمال تاثر درگذشت مادر گرامی همسر عزیزم **بانو اخترالملوک خاقانی دادگر** را باطلاع دوستان و بستگان میرسانم.

مجلس ترحیم آن مرحومه ساعت ۵ الی۷ بعد از ظهرروز دوم خرداد در خانقاه صفی علیشاه برگذار میگردد.

دکتر ایــرج‌برهمن

آ_۴۱۶۷

با کمال تاسف درگذشت شادروان **اخترالملوک خاقانی‌دادگر** فرزند مرحوم سردار سعید رشوند را باطلاع بستگان‌ودوستان میرساند.

مجلس ختم‌زنانه و مردانه آن مرحومه ساعت ۵ الی ۷ بعد از ظهر روز دوم خرداد ماه در خانقاه صفی علیشاه بــرگزار میگردد.

خانواده های ـ دادگر ـ خاقانی ـ رشوند ـ برهمن ـ چگینی ـ مومن ـ غفاری ـ صیرفی و خانواده های وابسته.

آ_۴۱۶۷

به خانواده محترم دادگر و سایر افراد خانواده های‌عزادار بویژه فرزندان آن مرحومه مصیبت وارده ر تسلیت می دهیم.

با نهایت تاسف و تاثر درگذشت ناگهانی برادر جوان خود را به اطلاع کلیه دوستان میرسانیم.

مجلس ختم آن مرحوم پنجشنبه سوم خرداد ماه از ساعت ۴ الی ۶ بعداز ظهر در چهل متری نواب کوچه عقیلی‌برگزار میگردد.

کنیسای حبیب‌الله کهن ، ملیحه ارسطوزاده ، پرویززنده‌دل

آ_۱۳۲۸۴

باکمال تاسف و اندوه فوت بانو سیده **فاطمه بیگم ایروانی** بزرگ خاندان هاتفی و ایروانی را باطلاع فامیل و آشنایان میرساند مجلس ترحیم زنانه و مردانه آن مرحومه از ساعت ۵ الی ۷ بعد از ظهر روز چهارشنبه ۲ر۳ر۵۲ درمسجد مجد منعقد است و ضمنا مراسم شب هفت بعد از ظهر روز پنجشنبه سوم خرداد ماه در محل آرامگاه آن مرحومه واقع در شهرستان قم بهشت رضوان برقرار خواهد بود.

خانواده های : ایروانی . هاتفی . عامری . قلعه‌بیگی . ریاحی . انتخابی . نبوی . نادری . صدوقی . جزنی . محققی . غروی . واقفی . مهابادی . انصاری . آریانپور .

آ_۴۲۱۱

مصیبت وارده را بعموم بازماندگان آن مرحومه تسلیت میدهیم.

باکمال تاسف فوت شادروان **بانو عفت‌الملوک اطبائی** را باطلاع اقوام و آشنایان میرساند مجلس ترحیم مردانه‌و زنانه روز چهارشنبه ۲ر۳ر۵۲ از ساعت ۳ الی ۵ بعداز ظهر در خانقاه صفی علیشاه برگزار خواهد شد.

خانواده های : اطبائی . رئیس‌الاطبائی . شهبازیان . بنکدار . رزاق‌منش . علامیر . فولادوند . آئین‌نژاد. اتابکی . سعدیه . حشمتی . بهکیش . رسولی.

آ_۴۱۷۹

مصیبت وارده را بعموم بازماندگان آنمرحومه تسلیت‌میدهیم

هــوالبــاقــی

باکمال تاسف و تاثر فوت ناگهانی آقای **حاج محمدباقر زیباکلام** را باطلاع کلیه دوستان و اقوام میرساند. مجلس ترحیم آنمرحوم روز چهارشنبه دوم خرداد ماه جاری از ساعت ۴ تا ۶ بعد از ظهر در مسجد توتونچی واقع در خیابان غفاری برگزار میشود.

مجلس ترحیم زنانه همانروزدرمنزل شخصی آن مرحوم واقع در خیابان نیاوران ـ سه راه زاهدی ـ خیابان‌شاهوار پلاک ۱۱ از ساعت ۴ تا ۶ بعد از ظهر برگزار میگردد.

خانواده های : زیبا کلام . بارقه . عبدمنافی . تجویدی. صوفباف . نورپناه . هاشمی . امیرمعنوی . میرفارسی . پارسی . هلیلیان . هنرورشجاعی . نجفی . تقوی . نهاوندی.

آ_۴۲۲۹

مصیبت وارده را بعموم بازماندگان آنمرحوم تسلیت میدهیم.

با نهایت تاسف درگذشت همسر سیف‌اله پیوندی را باطلاع کلیه اقوام ، دوستان و آشنایان میرساند. مجلس ترحیم مردانه و زنانه از ساعت ۴ تا ۶ بعد ازظهر روزپنجشنبه سوم خرداد در مسجد ولی‌عصر واقع در نارمک خیابان مداش منعقد خواهد بود.

پیوندی ـ صبوحی

آ ـ ۱۳۴۶۰

بعموم بازماندگان آن مرحومه مصیبت وارده را تسلیت میدهیم.

یــادبــود

فردا چهارشنبه دوم خرداد ماه جاری مصادف بادومین سالروز شادروان **عبدالمسیح‌آرین** میباشد. هزینه مربوطه صرف امور خیریه خواهد شد.

خانواده آرین

آ_۴۱۹۷

بیادچهارمین سالروز عزیز ازدست رفته جوان ناکام شادروان مهندس هوشنگ دواچیان

برادر عزیز و دلبندم چهار سال از مرگ نابهنگام و دلخراش گذشت‌دراین مدت که هرلحظه آن‌سالی بس تلخ وتوام با اندوهی جانسوز بود خداداند که بر ما چه گذشته و چه میگذرد.

هوشنگ عزیزم غروب اول خرداد ۴۸آرزوهایت به‌دست راننده‌ای فاقد گواهینامه برباد داده شد و ترا بیرحمانه از دختر ۲ ماهه‌ات جدا کرد برروی شقایقهای وحشی هشتگرد کرج دور از ما درخون خود جان سپردی. **هوشنگ عزیز و مهربانم** هزار افسوس باآنهمه شور و شوق وآرزوهای بلند همچون گل نوشگفته‌ای زود پرپر شده در دل خاک تیره آرمیده‌ای بافرا رسیدن خرداد آتش درونم مشتعل‌تر میگردد آه چه زود رفتی تابان بودی وخاموش گشتی لحظاتم باتو میگذرد ولی باز بی‌توام نگاهم در انتظار توست.

بعد از توخون چگونه نگریم به جای اشک
مرگی که داغ بر دل خونین من نهاد

رشت خواهرت دواچیان

ســپاسـگـزاری

بدینوسیله باطلاع دوستان و خویشاوندان میرسانم مراسم شب‌هفت مرحوم **عباسعلی قبادی** روز چهارشنبه دوم خرداد ماه جاری ساعت ۴ تا ۶ بعدازظهر درسالن شماره یک بهشت زهرا برگزار میگردد.

خانواده‌های : بهبهانی . قبادی . فخیمی . مقنیان . ولائی. نانکلی.مویدی . لاچینی . زاهدانی . وخانواده‌های‌وابسته.

آ_۴۲۲۵

از سروران ارجمند و دوستان عزیزی که در مجلس ختم و مراسم شب هفت مرحومه **حاجیه محترم صفاری** شرکت فرموده و یا بوسیله تلگراف و جراید اظهار همدردی فرموده‌اند صمیمانه سپاسگزاری مینمائیم.

خانواده صفاری

آ_۴۲۰۷

از سروران ارجمند دوستان وخویشان که در مراسم تشییع و مجالس ترحیم وختم مادر عزیزمان شرکت فرمودند یا بوسیله تلگرام، نامه، تلفن وجراید اظهار همدردی وتفقد فرمودند سپاسگزار ونهایت تشکر را داریم.

خانواده معطر مشهدیان

آ ـ ۱۲۹۷۶

بدینوسیله از کلیه سروران و دوستان ارجمند که با حضور در مجالس ترحیم در (شیراز ـ تهران ـ همدان) و ارسال تلگرام و نامه ویا از طریق جرایدابرازتفقد و محبت وهمدردی فرموده‌اند نهایت سپاس و امتنان را دارند و از آفریدگاربزرگ برای همگی سلامتی آرزو داریم.

خانواده آرین و سرپله

آ ـ ۱۳۴۶۴

تسلیت

همکار محترم جناب آقای دکتر علی محمدی

با یکدنیا تاسف و تالم مصیبت وارده را به جنابعالی و خانواده محترم صمیمانه تسلیت میگوئیم.

پزشکان درمانگاه شماره یک رشت

آ_۱۳۰۹۸

جناب آقای دکتر برهمن و بانو

مصیبت وارده را تسلیت عرض مینمائیم.

همدان ـ بانک رهنی ایران.مصطفی سادات شکرائی‌وبانو

آ_۴۱۸۳

همکار ارجمندم آقای رضا عبدی

از دست دادن پدر مصیبتی است بزرگ با تسلیت‌فراوان بقای عمر تو و فامیل محترمت را از خدای بزرگ آرزو دارم.

علی‌تابش

آ_۴۱۸۱

مینا عزیز

با قلبی آکنده از اندوه مصیبت وارده را تسلیت گفته و خود را در غم تو شریک میدانیم.

ژانت ـ افسانه ـ نداوهدا

آ_۱۳۲۸۸

خانواده های محترم لسان و حبشی‌زاده

با اندوه فراوان مصیبت وارده را تسلیت گفته و خود را در غم شما شریک میدانیم و بقاء عمر بازماندگان را از درگاه ایزد متعال آرزومندیم.

عباس دهقان ـ سعدی‌فرد

آ_۱۳۲۸۶

سرکار خانم هاتفی ، سرکار سرهنگ ایروانی

کارمندان و کارکنان سازمان حفاظت محیط زیست بانهایت اندوه مصیبت وارده را تسلیت میگویند و بـرای خاندان محترم صبر و سلامت آرزو دارند.

دفتر روابط عمومی سازمان حفاظت محیط زیست

آ_۱۳۲۶۸

جناب آقای دکتر برهمن فرماندار کل محترم همدان

مصیبت وارده را به آنجناب و خاندان محترم تسلیت عرض نموده سلامت و تندرستی آن وجود محترم وخاندان معظم را از خداوند بزرگ مسئلت دارد.

از طرف صنف داروخانه‌های ملایر ـ رحیم حاتمی

آ_۱۳۴۴۶

آقای احمدعلی بیگلربیگی

همکارانتان خود را در اندوه شما شریک میدانند.

شرکت مهندسین مشاور صفاری و شرکاء

آ ـ ۴۱۹۱

جناب آقای خاقانی سرپرست محترم اداره گمرکات‌جنوب‌غربی

کارکنان اداره گمرک شیراز ، مصیبت وارده را بجنابعالی وخانواده محترم تسلیت عرض مینمایند.

شیراز ـ محمود یمین

آ_۱۳۴۴۴

همکار گرامی آقای عباس ناصریان

بانهایت تاسف وتاثر درگذشت پدر ارجمند آن دوست و همکار عزیز را صمیمانه تسلیت گفته خودرادر این غم شریک میدانیم.

کارمندان و کارگران مبل استیل صبوری

آ_۱۳۳۰۰

جناب آقای دکتر برهمن فرماندار کل همدان

ازسوی خود ، کارمندان و اهالی بخش کبوتر آهنگ‌مصیبت وارده را تسلیت میگوئیم.

بخشدار و سرپرست شهرداری کبوتر آهنگـ آقا بزرگی

آ_۱۳۴۴۰

سرکار ستوان‌یکم لطیف شوقی

مصیبت وارده را تسلیت گفته و خود را شریک غم آن همکار ارجمند میدانیم.

افسران گرودیک دوره عالی زرهی

آ_۱۳۴۳۴

جناب آقای سرلشگر طایفه مهاجر

بدین وسیله مصیبت وارده را به خانواده های محترم‌طایفه مهاجر و رضائی تسلیت عرض مینمایم.

شهرضا ـ ولی‌الله سلطانی و بانو

آ_۱۳۴۳۰

بانهایت تاثر فوت شادروان یوسف هزارخانی را بعموم بازماندگان بویژه سرکار خانم مهین هزارخانی تسلیت عرض‌میکنم.

اصفهان ـ سیمین شاد

آ_۱۳۴۲۴

جناب آقای دکتر برهمن فرماندار کل معظم همدان

مصیبت وارده را بجنابعالی و خانواده معظم ازصمیم قلب تسلیت میگوئیم ، دوام عمر و بقاء بازماندگان را از خداوند متعال آرزو مندیم.

ملایر ـ ابوسعیدی . داوری . عبداللهی . سلگی . امیری . ندائی .

آ_۱۳۴۴۸

تیمسار سرلشگر مصطفی نعیمی

مصیبت وارده‌راازسوی خود و همکارانم تسلیت عرض نموده ، بقاء عمر بازماندگان را از خداوند یکتا خواستارم.

خرم‌آباد لرستان ـ سرتیپ تاج‌محرابی

آ_۱۳۴۳۸

جناب‌آقای حاخام‌یدیدیاشوفط

بانهایت تاسف و تاثر درگذشت والده ماجده را تسلیت عرض نموده بقاء و دوام عمر جنابعالی و کلیه بازماندگان را از خداوند متعال مسئلت داریم

انجمن خیریه کلیمیان خراسانی

آ_۴۲۰۹

جناب آقای دکترایرج برهمن فرماندار کل‌محترم همدان

فوت مرحومه بانو خاقانی مادر همسر جنابعالی را به‌حضور سرکارخانم و آنجناب تسلیت عرض نموده از درگاه خداوندبزرگ آرزوی سلامتی وبقاء بازماندگان را داریم.

کارکنان شهرداری سرابی شهرستان تویسرکان

همسلک جناب آقای دکتربرهمن فرماندارکل معظم همدان

هم‌مسلکان اعضاء حزب ایران نوین بخش سرابی مصیبت وارده را تسلیت عرض نموده شریک در غمتان هستند.

کمیته حزب ایران‌نوین بخش سرابی شهرستان تویسرکان

آ_۱۳۴۱۶

جناب آقای دکتر ایرج برهمن فرماندارکل محبوب همدان

ضایعه اسفـانگیز فوت مرحومه‌بانوخاقانی را بحضورسرکار علیه‌بانو وجنابعالی تسلیت عرض نموده شریک غمتان هستیم

کارکنان شهرداری سرکان شهرستان تویسرکان

آ_۱۳۴۱۸

همسلک ارجمند جناب آقای دکتر برهمن‌فرماندارکل‌معظم‌همدان

هم‌مسلکان اعضاء حزب ایران‌نوین بخش سرکان مصیبت وارده را تسلیت عرض نموده در غمتان شریک هستند.

کمیته حزب‌ایران‌نوین بخش‌سرکان‌شهرستان تویسرکان

جناب آقای دکتر سیاوش دادگر

درگذشت مادر عزیزتان را تسلیت گفته و خود را در غم شما شریک میدانیم.

دکتر مشیری. دکتر بهرامی. دکتر رضوانی. دکتر محبی. زادعیسی. کلهر. جوادی. فضلوی. تاجیک. مظفری. حاج‌شفیعی. توکلی. حامد. رجب‌بیگی. پارسائی

آ_۴۲۱۹

دوست عزیزآقای محسن‌صدیق

درگذشت مادر گرامیتان را تسلیت گفته ودر غم بزرگ شما خودرا شریک میدانیم.

فرید. جلالی. دولتشاهی. امانت. یوسفی. ضرغامی.آذرفام. راشدی. کیانفر. قهرمانی. ساجدی. جعفرزاده. ستوده.نبوی

جناب آقای دکتر برهمن فرماندار کل محترم همدان

درگذشت شادروان بانو خاقانی مادر همسر آنجناب را به سرکار علیه خانم و جنابعالی تسلیت عرض نموده از درگاه‌خداوند بزرگ سلامتی و بقاء بازماندگان را مسئلت می نمائیم.

کارکنان فرمانداری شهرستان تویسرکان

هم مسلک عزیز جناب آقای دکتر ایرج برهمن فرماندار کل محترم همدان

هم مسلکان اعضای حزب ایران نوین شهرستان تویسرکان ضمن عرض تسلیت به سرکار علیه خانم و آن جناب، از درگاه خداوند متعال آرزوی تندرستی و بقاء بازماندگان را دارند.

کمیته حزب ایران نوین شهرستان تویسرکان

جناب آقای دکتر ایرج برهمن فرماندار کل محترم همدان

درگذشت مرحومه بانو خاقانی مادر ارجمند همسرجنابعالی را به حضورتان تسلیت عرض نموده تندرستی و بقاء بازماندگان را از درگاه ایزد متعال مسئلت می نمائیم.

اعضاء انجمن شهر تویسرکان

آ_۱۳۴۰۸

جناب آقای دکتر ایرج برهمن فرماندار کل محترم همدان

از خبر درگذشت مادر همسر آنجناب متاثر شریک غمتان هستیم.

اعضاء سازمان زنان شهرستان تویسرکان

آ_۱۳۴۱۲

جناب آقای دکتر ایرج برهمن فرماندار کل معظم‌همدان

از خبر درگذشت شادروان مرحومه بانو خاقانی متاثر و شریک غمتان هستیم و از درگاه الویت خداوندی آرزوی‌سلامتی و بقاء بازماندگان را داریم.

کارکنان شهرداری تویسرکان

آ_۱۳۴۱۰

جناب آقای دکتر ایرج برهمن فرماندار کل محبوب‌همدان

مصیبت وارده را به سرکار علیه و خانم و آنجناب تسلیت عرض نموده در غمتان شریک و سهیم هستیم.

اعضای‌انجمن‌شهرستان تویسرکان

آ_۱۳۴۰۶۶

جناب آقای موئیسی‌پوردانوپولوس

فقدان ناگهانی پدر گرامیتان را بجنابعالی و خانواده‌تسلیت عرض میکنیم ، مارا درغم خود شریک بدانید

خانواده شعبانعلی

آ_۴۲۳۳

جناب آقای دکتربرهمن فرماندار محترم همدان

ضایعه تاسف‌انگیز وارده را به آنجناب و خاندان محترم تسلیت عرض نموده بقاء شما و خانواده محترمتان راآرزومندیم

از طرف کارمندان دارائی‌همدان‌ـ افشار

آ_۱۳۴۷۶

جناب آقای دکتربرهمن فرماندار کل‌محترم همدان

باکمال تاسف مصیبت وارده‌رابحضور جنابعالی وبانوی‌محترمه تسلیت عرض نموده بقاءعمربازماندگان را از خداوند متعال‌مسئلت می‌نماید

از طرف کارمندان سرجنگلداری مستقل فرمانداریکل همدان ـ یاسمی‌پورـ تهرانی

آ_۱۳۴۷۸

جناب آقای دکتر برهمن فرماندار کل محترم همدان

مربیان و پیشاهنگان فرمانداریکل همدان ضمن عرض‌تسلیت خودرادر مصیبت وارده شریک میدانند

آ_۱۳۴۸۰

پناهگاه کودکان

بانهایت تاثر فوت نابهنگام آقای حاج محمد تقی ایپکچی را به عموم بازماندگان‌آن‌مرحوم تسلیت عرض نموده، سلامتی و بقاء آن فامیل محترم را از خداوند بزرگ مسئلت مینماید.

آ_۱۳۴۸۴

جناب آقای دکتربرهمن فرماندار کل محترم همدان

باندوه فراوان مصیبت وارده درگذشت بانو اختر خاقانی را خدمت آنجناب‌وسرکار علیه بانو پریدخت خاقانی تسلیت‌عرض نموده بقای عمر وسلامت بازماندگان‌رااز‌خداوند متعال خواستاریم

محمد تقی‌و فرنگیس غفارزاده

آ_۱۳۴۷۴

جناب آقای دکتربرهمن فرماندار کل محترم همدان

مصیبت وارده را به‌آنجناب و خانواده محترم تسلیت عرض می‌نماید.

کارکنان واحدآب همدان وسد شهناز پهلوی

جناب آقای پارسا

بانهایت تاسف مصیبت وارده را بجنابعالی و خانواده محترم تسلیت عرض مینماید.

گروه فرهنگی کارون

جناب آقای پیوندی و بانو

مصیبت وارده را تسلیت عرض نموده خود را در این غم بزرگ شریک میدانیم.

جمیله و ابوالقاسم قراگزلو

آ ـ ۱۳۳۴۰

خانم رعنای خالقی

مصیبت وارده را به شما و عموم بازماندگان خالقی‌تسلیت عرض نموده ما را در غم خود شریک و سهیم بدانید بقای‌عمر شما و خانواده را از خداوند بزرگ مسئلت داریم.

خانواده بهرامی

آ ـ ۱۳۳۳۸

جناب آقای دکتربرهمن فرماندار کل همدان

باندوه فراوان درگذشت بانو اختر خاقانی را خدمت‌سرکار علیه‌خانم‌وآنجناب تسلیت عرض‌نموده،بقاءعمر وسلامت بازماندگان را از درگاه حضرت احدیت مسئلت داریم.

محمدصادق آرین‌وبانو

آ_۱۳۴۶۲

جناب آقای دکتر برهمن فرماندار کل محترم همدان وسرکارعلیه بانو برهمن

بانهایت تاسف مصیبت وارده را صمیمانه تسلیت عرض‌نموده سلامت خاندان محترم را آرزو داریم

همدان ـ عبداله ناصر شریفی وبانو

آ_۱۳۴۶۸

دهسال مهلت برای دریافت مطالبات مردم از شهرداریها

با اصلاح تبصره ۲ مــاده ۷۸ قانون شهرداریها ضمن تفویض اختیارات جدیدی به شهرداری از این پس‌مطالبات دریافت نشده مــردم از شهرداریها ، به نفع صندوق درآمد عمومی منظور خواهد گردید.

مقامات شهرداری اعلام‌کردند که برای‌پرداخت مطالبات‌افراد از شهرداری مدت دهسال ضرب‌الاجل تعیین شده و در پایان این مدت در صورت عدم مطالبه ، شهرداری این وجوه را جزو درآمد عمومی بشمار می‌آورد و افراد پس ازانقضای مهلت قانونی دیگر نمیتوانند در این مورد ادعائی داشته باشند با توجه به این ماده اظهــار نظر میشود بسیاری از پرونده های بلاتکلیف در شهرداری مختومه تلقی خواهد شد.

علوم هسته‌ای به‌دبیران‌دبیرستان ها آموخته میشود

۹۰ تن از دبیران فیزیک ،شیمی و بیولوژی‌وزارت‌آموزش وپرورش در تابستان امسال در مرکزاتمی دانشگاه تهران دروس مربوط به علوم هسته‌ای را تحصیل خواهند کرد.

یک مقام‌مرکزاتمی دانشگاه‌تهران گفت : ما برنامه‌ای تنظیم کرده‌ایم که همه لیسانسیه های علوم که‌قبل از سال ۱۳۴۵ فـارغ‌التحصیل شده‌اند بتوانند در تابستان و یا در ساعات فراغت باعلوم هسته‌ای و فیزیک‌وشیمی جدید آشناشوند.

این‌مقام گفت که در مورد کارـ آموزی دبیران در مرکز اتمی دانشگاه،میان‌این‌مرکز وو‌زارت آموزش‌و پرورش قراردادی‌امضاء خواهد شد و برنامه کارآموزی طوری تنظیم خواهد شد که نه‌تنها دبیران با فیزیک و شیمی جدیدو علوم هسته‌ای آشنا شوند وبتوانند دروس دبیرستانهای آینده را که مقدمات علوم هسته‌ای در آن گنجانده شده است تدریس کنند، بلکه به سئوالات اتمی دانش آموزان خودکه «موضوع‌روز»است پاسخ دهند.

شهریه مدارس تعیین‌شد

تبریز ـ در جلسه شورای آموزش وپرورش‌منطقه‌ای‌تبریز، میزان شهریه مدارس ایـن شهرستان تعیین شدبموجب این تصمیم شهریه کلیه دبیرستانهاو مدارس راهنمائی تبریز در سال جاری یکنواخت خواهد بود.

بــراساس تصمیم شورای آموزش و پرورش تبریز کلیه دانش‌آمـوزان دوره هـای دبیرستانی و مدارس راهنمائی تحصیلی تبریز بایدسالانه ۱۸۰۰ ریال شهریه بپردازند.

این مبلغ شامل وجوه‌مربوط به ورزش ، پیشاهنگی وکارنامه نیز خواهد شد.

شورای آموزش و پرورش همچنین تصویب کرد : فرزندان کارمندانی که کمتر از چهار هزار ریال حقوق ثابت دریافت می کنند باارائه گواهی لازم بشرط قبولی خرداد ماه از پرداخت تمام شهریه معاف باشند.

این دانش‌آموزان اگر در شهریور قبول شوند ۸۰ درصد واگر مردود شوند ۴۰ درصد شهریه سالانه را نخواهند پرداخت!

پارکومتر برای چهارباغ

اصفهان : وسیله شهرداری اصفهان تعداد ۴۸ دستگاه پارکومتر در دوسوی خیابان چهارباغ از مسیر دروازه‌دولت تاشیخ بهائی نصب گردید.

صاحبان اتومبیل از امروز با پرداخت ۵ ریال برای یکساعت، اتومبیل خود را در دوطرف چهارباغ پارک کردند :

۱۱ نفر شدند

سیرجان ـ بادرگذشت‌پروین عمادآبادی ، یکی از مجروحین حادثه راه سیرجان ـ کرمان که بعلت برخورد مینی‌بوس مسافری با تانکر روی‌داد آمار قربانیان این حادثه به یازده‌نفر افزایش یافت.

هنوز ۶نفر از مجروحین این حادثه در بیمارستان بستری هستند.

طلامثقالی۱۱۶تومان‌شد

قیمت طلادربازار تهران‌مجددا تحت تاثیر بازارهای بین‌المللی پس از یک کنترل موقتی و کوتاه ناگهان بالا رفت و طلای تیزابی شمش به هر مثقال ۱۱۶ تومان رسید. بموازات آن ، پهلوی طلا به ۱۸۰ تومان‌رسید و قیمت نیم پهلوی و ربع پهلوی به ترتیب ۹۰ و ۴۵ تومان‌شد.

این قیمت در طول تاریخ معاملات طلا درتهران بی‌سابقه بوده است.

بموازات ترقی‌قیمت طلادلار نیز مجدداتنزل‌کردو دربسیاری از کشور های اروپائی قیمت آن پائین آمد.

در پاریس قیمت دلار تاحد قیمت رسمی آن پس از کاهش ارزش دلار ، تنزل پیدا کرد و به ۴ر۴۰۵ فرانک رسید.

توقف معاملات

در تهران دلار تحت فشار شدیدی قرارگرفت‌ومعاملات آن تقریبا متوقف شد.

معاملات‌پراکنده‌ای که هم‌اکنون صورت میگیرد قیمت این ارزرا در ۱۰ر۷۰ تا ۱۵ر۷۰ ریال‌ثبت کرده است.

امروز علاوه‌بر آن قیمت‌پوند نیز کاهش پیداکرد و از ۱۸۴ ریال به‌۱۸۰تا ۱۸۱ ریال‌رسید، حال آنکه‌درلندن‌قیمت آن‌نسبت به دلار افزایش داشته است.

مکالمات تلفنی سفارت اسرائیل در واشنگتن کنترل میشد

نیویورک ـ نیویورک تایمز روزنامه معتبر چاپ نیویورک‌در شماره امروز خود نوشت اداره آگاهی‌فدرال‌آمریکا (اف.بی.آی) مکالمات تلفنی سفارت اسرائیل در واشنگتن را کنترل میکرده است. گزارش که از قـول «سیمورهرش» خبرنگار روزنامه درنیویورک‌مخابره شده‌گزارشی است که جزو خبر های مربوط به ماجرای جاسوسی واترگیت ارسال گردیده است.

در گزارش نیویورک‌تایمز خاطرنشان‌شده‌که‌جیمز مک‌کورد یکی از هفت متهم‌اصلی ماجرای واترگیت ماه ژوئن گذشته تلفنی با سفارت اسرائیل در واشنگتن تماس گرفت و تعمدا با مقامات سفارتخانه مدتی گفتگو کرد. مک‌کورد از زمان‌تصدی ریاست یکی از سازمان های «سیا» می دانست که مکالمات‌تلفنی سفارت اسرائیل در واشنگتن‌مدام تحت کنترل ماموران (اف.بی.آی) است.

تایمز می نویسد مک‌کورد مخصوصا این مکالمه تلفنی را ترتیب داد تابعداآنرا در دادگاه واترگیت علیه دولت بکار برده و خاطرنشان‌کندکه ماموران‌دولتی بطور غیرقانونی مکالمات او را پیوسته کنترل میکردند.

ساخارین ایجاد سرطان مثانه میکند

واشنگتن ـ در گزارش طبی که دیشب از طرف سازمان بهداشت ومواد داروئی آمریکا انتشار یافت اعلام گردید که رابطه مستقیم‌میان مصرف ساخارین (نوعی شکر مصنوعی) با سرطان مثانه وجود دارد. در گزارش قید شده کـه مسئله رابطه مصرف ساخارین بـا سرطان‌طی‌آزمایشهای‌متعددی‌برروی ۴۸ موش آزمایشگاهی به ثبوت رسیده است. پزشکان موشهای آزمایشگاهی را مدتی تحت رژیم غذای ساخارین قــرار داده و پس از مدتــی مشاهــده کردند که غدد سرطانی در موشها پدیدار گشته است.

سخنگوی سازمان بهداشت مواد داروئی آمریکا گفت در پایان مطالعات و بررسیهای لازم دولت تصمیم خواهد گرفت که مصرف ساخارین باید برای همیشه ممنوع اعلام شود یانه ؟

شرکت پس‌انداز ووام مسکن کورش بزرگ ۱۶ در صد به صاحبان سهام سود میدهد

بقیه از صفحه ۳۱

وپیشنهادتقسیم‌سود تقدیمی‌طبق مفاد اساسنامه شرکت تنظیم گردیده و مبین وضع دقیق حسابها وفعالیت‌شرکت میباشد.

پس از قرائت گزارش رئیس هیئت مدیره ، چند تن از سهامداران ازهیئت مدیره توضیحاتی خواست که به آنها از طرف هیئت مدیره پاسخ‌داده شد یکی از سهامداران گفت بین اعضاء هیات مدیره و اعضاءشرکت‌آشنائی‌وجود ندارد وباید درآینده‌تماسهای بیشتری بوجود آید.

آقای محمد مشیری یزدی پاسخ دادکه‌گردآوری هشتهزار عضو در یک محل کار آسانی نیست. یکی‌دیگر از سهامداران در مورد نرخ بهره سنگینی که از وامخواهان گرفته میشود توضیح خواست‌وگفت: هیچکس منکر‌فعالیت‌شرکت‌نیست. شرکت دریک سال گذشته وظایف خود را بدرستی‌انجام‌داده‌است ولی سودی که‌از وامخواهان‌میگیرد عادلانه نیست. پاسخ داده شد که شرکت کورش یک شرکت تعاونی نیست و باید یک شرکت سود ده باشد تا بتواند منافع اعضاء خود را حفظ کند.

یکی دیگر از سهامداران با انتشار ۵۰۰ میلیون ریال سهام جدید مخالفت‌مشروط کردآقای مشیری یزدی در پاسخ گفت : گفتند این‌سهام‌بادر نظر گرفتن صرفه وصلاح‌شرکت و درموقع مناسب منتشر خواهد شد.

گزارش هیات مدیره پس از استماع نظرات صاحبان سهام مورد تائید اکثریت دارندگان سهام قرارگرفت و در میان کف زدنهای اکثریت‌به‌تصویب رسید.

درخصوص افزایش سرمایه به‌میزان‌پانصدمیلیون ریال‌مجمع عمومی با اکثریت آراء پیشنهاد هیات مدیره را تصویب کرد.

دراین هنگام‌برای تعیین‌اعضاء هیات مدیرمجدید رای‌گرفته شد پس ازقرائت‌آراء اعضاء اصلی هیئت مدیره‌به ترتیب زیرانتخاب شدند :

جمعیت خیریه فرح پهلوی ـ آقایان : محمد مشیری یزدی ـ عبداله هاشمی ـ علی‌اکبر امیر شاهی ـ سید مرتضی مشیر ـ احمد رواناپاک ـ ابوالفضل موتمن ـ ابوالحسن مصداقی ـ بهروز طاهباز ـ مهندس محمد مهدی جفرودی ـ مصطفی قلی صاحبدیوانی ـوآقایان دکتر حسن ثابتی رحمتی ـ دکتر جلال‌الدین عقیلی کرمانی ـ یوسف هوسپیان به سمت‌اعضاء علی‌البدل تعیین گردیدند.

سپس نسبت به انتخاب بازرسان اخذ رای بعمل آمد و آقایان :

سید محمود استرآبادی ـ پرویزرفیعی‌نیشابوری‌و رحمت‌اله آپرم برای مدت‌یکسال به سمت بازرسان‌شرکت انتخاب‌گردیدند.

جلسه مجمع عمومی شرکت پس‌انداز و وام مسکن کورش بزرگ که از ساعت سه بعد از ظهر تشکیل‌شده بود تانیمه شب ادامه داشت.

آگهی مناقصه

موسسه استاندارد و تحقیقات صنعتی ایران مقدار هفتاد و هفتهزار (۷۷۰۰۰) لیتر روغن استرالیائی مورد نیاز خودرا از طریق مناقصه عمومی خریداری‌مینماید. شرکت کنندگان میتوانند برای دریافت برگ شرایط و مشخصات به دفتر مرکزی موسسه واقع در خیابان پهلوی مقابل سینما امپایر کوچه هروی ویا دفتر موسسه واقع در شهر صنعتی کرج مراجعه و پیشنهاد خود را همراه با برگ شرایط و مشخصات با قید قبولی امضاء نموده وتا آخر وقت اداری روز شنبه دوازدهم خرداد ماه سال جاری به محلهای تعیین شده فوق‌الذکر تسلیم و رسید دریافت نمایند.

م الف ۳۷۱۸ — **موسسه استاندارد و تحقیقات صنعتی ایران**

دانشکده علم و صنعت ایران

اگهی ثبت نام دوره تابستانی سالهای اول و دوم روزانه دانشکده علم و صنعت ایران

ثبت نام دوره تابستانی سالهای اول و دوم روزانه در تاریخهای ذیل انجام میپذیرد.

شنبه ۵ خرداد ماه ساعت ۸ونیم الی ۱۲و نیم سال‌اول‌دارندگان کارت شماره ۵۱۱۰۰۱ الی ۵۱۱۲۵۰

یکشنبه ۶ خرداد ماه » » » » سال اول دارندگان کارت شماره ۵۱۱۲۵۱ الی ۵۱۱۵۵۸

دوشنبه ۷ خرداد ماه » » » » سال دوم دارندگان کارت شماره ۵۰۱۰۰۱ الی ۵۰۱۲۵۰

سه‌شنبه ۸ خرداد ماه » » » » سال دوم دارندگان کارت‌شماره ۵۰۱۲۵۱ الی ۵۰۱۵۱۱

انتخاب واحد برای‌دانشجویان سال دوم‌شنبه ۲۶ و برای دانشجویان سال اول یکشنبه ۲۷خرداد ماه به عمل خواهد آمد و کلاسها از دوشنبه ۲۸ خرداد ماه شروع خواهد شد.

رئیس دانشکده علم‌و صنعت ایران ـ مرتضی‌میرشمسی

آ_۱۳۳۷۸

سال چهل و هفتم ـ شماره ۱۴۱۰۵

اطلاعات

سه‌شنبه ـ اول خردادماه ۱۳۵۲
نوزدهم ربیع‌الثانی ۱۳۹۳ ـ بیست‌ودوم‌مه۱۹۷۳

ساعات شرعی — استخراج دکتر ریاضی کرمانی

اذان صبح	ساعت ۳ و ۷ دقیقه
طلوع آفتاب	ساعت ٤ و ٥٣ دقیقه
ظهر شرعی	ساعت ۱۲ و ۲ دقیقه
اذان مغرب	ساعت ۷ و ۲۵ دقیقه

بموجب لایحه جدید که‌دراختیار گروه پارلمانی ایران‌نوین قرار گرفت :

تشریفات زائد آئین دادرسی لغو میشود

از طرف وزیر دادگستری لایحه اصلاح و تغییر موادی‌از قانون آئین دادرسی کیفری و وضع و تاسیس مقررات جدید بمنظور سرعت و اطمینان در رسیدگی ، آماده گردید .

این لایحه در اختیار گروه پارلمانی ایران نوین قرارگرفت تا پس از بررسی و تائید ،به مجلس تقدیم شود .

وظائف واختیارات جدید

بموجب‌لایحه جدید درجنایات اگر جرم‌مشهود باشد دادستان تا قبل از حضور و مداخله بازپرس اقدامات لازم را برای حفظ و جمع آوری دلائل و آثار جرم بعمل می‌آورد . در امور جنحه بطور کلی تحقیقات مقدماتی بوسیله ضابطین‌دادگستری تحت‌نظارت و تعلیمات دادستان انجام‌میشود و پس از تکمیل پرونده‌دادستان در صورتیکه موضوع را قابل تعقیب کیفری تشخیص دهد پرونده‌را با صدور کیفرخواست وهرگاه مورد منطبق با ماده ۵۹ باشدبا بیان ادعای‌شفاهی در دادگاه مطرح می‌نماید والاحسب مورد قرار موقوفی یا منع تعقیب یاعدم صلاحیت‌یا آنطه صادر خواهد کرد

ترتیب تحقیقات مقدماتی و شکایت ازقرار های‌مذکور همان‌است که در موردتحقیقات و قرارهای بازپرس مقرراست صدور قرار تامین خواسته و اخذ تامین از متهم در این‌مورد با دادستان است . قرار توقیف و قرار وثیقه‌ای که منتهی به بازداشت متهم شود ظرف ده روز از تاریخ بازداشت قابل شکایت‌دردادگاه جنحه‌است‌مگر آنکه صدور قرار تودیع وثیقه قانونا الزامی باشد .

در امورجنحه مذکوردادستان میتواند تمام یاقسمتی‌ازتحقیقات مقدماتی را شخصا یا بوسیله دادیاران خود انجام دهد .

کلیه وظایف و اختیارات بازپرس درامور جنحه‌بدادستان واگذار میشود.

دادگاه جنحه در صورتیکه تحقیقات را کافی نداند راسا به تکمیل آن اقدام و یا دستور تکمیل آن را با ذکر موارد نقص‌مستقیما‌بضابطین‌دادگستری یادرصورت اقتضاء بدادسرا میدهد و ضابطین مذکور مکلفند تحقیقات و اقدامات مورد نظر دادگاه را انجام و پرونده را اعاده نمایند .

اجرای دستور دادگاه ازطرف ضابطین دادگستری در هرحال مانع نظارت قانونی دادستان نخواهد بود.

فوق‌العاده قضائی

از تاریخ اجرای این‌قانون بازپرس (جز دادستان دادگاه های بخش‌مستقل که‌به‌جانشینی بازپرس انجام وظیفه مینماید) فقط وظیفه رسیدگی بجرائمی را دارد که محاکمه انهاراجع به دادگاههای جنائی است (امور جنائی و جنحه‌هائی که به تبع‌امر جنائی‌رسیدگی به‌آن در صلاحیت‌دادگاه‌جنائی‌است) و در غیر این موارد ارجاع پرونده به بازپرسی مجاز نیست مع‌الوصف در صورت تغییر عنوان اتهام و با صدور قرار منعیا موقوفی تعقیب‌نسبت باتهام جنائی که توام با امر جنحه باشد بازپرس نمیتواند از رسیدگی باتهام جنحه امتناع نماید و بهرحال در صورت اختلاف نظر بازپرس طبق نظر دادستان در باب صلاحیت موضوع این تبصره برسیدگی ادامه خواهد داد.

دادستان میتواند پرونده‌های جنحه‌ای راکه فعلا در شعب بازپرسی مطرح است برای رسیدگی به دادیاران ارجاع نماید .

بازپرسانی که‌بمقتضای‌اجرای این ماده بدادیاری دادسرای شهرستان تغییر سمت می‌یابند، مادام که در سمت‌دادیاری باقی هستند از فوق‌العاده قضائی و مزایای‌مخصوص بازپرسی استفاده خواهند کرد.

تعلیق تعقیب

در لایحه جدیدپیش بینی شده است :

در امور جنحه هرگاه متهم اقرار بارتکاب جرم نماید و این اقرار حسب محتویات پرونده مقرون بواقع باشد دادستان با ملاحظه وضع اجتماعی و سوابق‌زندگی و روحیه‌متهم‌و اوضاع و احوالی که موجب ارتکاب جرم گردیده تعلیق‌تعقیب را مناسب بداند می‌تواند با احراز شرایط زیرتعقیب کیفری او را معاق نماید:

ـ موضوع‌اتهام از جرائم‌مندرج در باب دوم قانون مجازات عمومی نباشد .

ـ متهم سابقه محکومیت موثر نداشته باشد .

ـ شاکی خصوصی در بین‌نبوده یا گذشت کرده باشد .

بقیه در صفحه ۲۱

مذاکرات نخست‌وزیران ایران وتونس‌ازفردا آغازمیشود

امیر عباس هویدا نخست‌وزیر، امروز برای یک دیدار رسمی چهار روزه ، بدعوت هدی‌نویره نخست‌وزیر تونس‌وارد این‌کشور شد ودر فرودگاه این شهر به گرمی مورد استقبال قرارگرفت.

این نخستین دیدار یک‌نخست وزیر ایران‌ازاین کشوراسلامی شمال افریقا بشمار میرود .

هویدا هنگام اقامت درتونس مذاکراتی باحبیب بورقیبه‌رئیس جمهور این کشور ونخست‌وزیر و سایر مقامات برجسته تونسی بعمل خواهد آورد .

هدف این مذاکرات که در چهارچوب روابط دوستانه دو کشور انجام می‌شود، گسترش هرچه بیشتر همکاریهای‌فرهنگی اقتصادی، بازرگانی و فنی‌میان دو کشور است.باید خاطرنشان ساخت که ماه گذشته یک هیات کمک اقتصادی و فنی ایران‌از تونس دیدن کرد و دربازگشت گزارشی تقدیم دولت ایران نمود .

خبرگزاری تونسی «تاب» در این‌باره گزارش می‌دهدکه‌هیات ایرانی برای مطالعه در زمینه نوع کمکهائی که تهران میتواند بتونس بدهد، باین کشور سفر کرده بود .

همین خبرگزاری ازقول‌مقامات تونسی خاطرنشان می‌سازد که امکانات گسترده‌ای برای‌همکاری درزمینه‌های گوناگون،خصوصا در زمینه‌های نفتی میان‌دوکشور وجود دارد .

خبرگزاری تونس، پیرامون سفر هویدا یادآور شد که‌این دیدار فصل جدیدی در روابط دو کشور که هم‌اکنون نیز از مناسبات بسیار عالی برخوردار هستند، خواهد گشود .

خبرگزاری مذکور می‌افزاید ، بدون تردید دوستی و روابط مبتنی براحترام متقابلی که از دیرباز درروابط دوکشوروجود داشته باز هم تقویت خواهد شد.

خبرگزاری تونس درگزارش مفصل خود یادآور شد که در زمینه سیاسی، مواضع‌دوکشور بسیار بهم نزدیک هستند، زیرا سیاست هر دو کشور مبتنی بر احترام متقابل، واحترام‌بمنشور سازمان ملل‌واعلامیه حقوق‌بشر می‌باشد .

این خبرگزاری اظهار عقیده می‌کند که سفر هویدا، بسبب بوجود آمدن روابط ویژه‌ای میان ایران و تونس خواهدشد.

هویدا امشب در ضیافت شامی که ازجانب «نویره» نخست‌وزیر تونس باشکوهی ترتیب‌می‌یابد، شرکت خواهد کرد .

نخستین دور مذاکرات‌رسمی نخست‌وزیران دو کشور صبح فردابا حضور هیات‌های‌نمایندگی ایران و تونس انجام خواهد گرفت و پیش از آن دو نخست وزیر مدتی بطور خصوصی با یکدیگر گفتگو خواهند کرد.

در پایان نخستین‌دورمذاکرات، آقای نخست‌وزیر از مسجد «زیتونه» که بزرگترین مرکز آموزش اسلامی تونس بشمار می‌رود، دیدن خواهد کرد .

بعد از ظهر چهارشنبه آقای هویدا در دفتر مرکزی حزب حاکمه تونس«دستور» با«نویره» نخست‌وزیر تونس و دیگررهبران این‌حزب ملاقات وگفتگوخواهد کرد .

پس از این ملاقات هویدا در ضیافت عصرانه‌ای که‌میزبان‌آن سفیر ایران در تونس است ، شرکت می‌کند .

چهارشنبه شب نخست وزیر شام را میهمان حبیب شاتی، وزیر کابینه و رئیس‌دفتر مخصوص رئیس جمهور تونس خواهد بودو پنجشنبه‌باهلی‌کوپتر عازم شهر «قصرین» می‌شود و در آنجا بحضور حبیب بورقیبه رئیس جمهوری تونس خواهد رسید .

مراسم پایان‌تحصیلی آموزشگاه افسری ژاندارمری کل‌کشور

در عکس والاحضرت شاهپور غلامرضا پهلوی جایزه یکی از فارغ‌التحصیلان‌رتبه یکم آموزشگاه افسری ژاندارمری کل کشور را اهداء میکنند .
تیمسار سپهبد ضرغام فرمانده ژاندارمری‌کل کشور در عکس‌دیده میشود .

بعداز ظهر دیروزدر حضور والاحضرت شاهپور غلامرضا پهلوی مراسم پایان تحصیلی دوره‌چهارم آموزشگاه افسری ژاندارمری کل کشور درمحل آموزشگاه برگزار شد و والاحضرت گواهینامه فارغ‌التحصیلان‌وجوایز افسران‌رتبه یکم دسته های مختلف‌و درجه گروهبان یکمی افتخاری سرگروهبان آموزشگاه را به آنان اهداء کردند .

دراین مراسم آقایان کاظم زاده وزیر علوم و آموزش‌عالی صادق احمدی‌وزیر دادگستری، حمید رهنما وزیر اطلاعات و تیمسار ارتشبد اویسی فرمانده نیروی زمینی‌شاهنشاهی ،تیمسار سپهبد ضرغام‌فرمانده‌ژاندارمری کل کشور و امراء و افسران ارشد ژاندارمری کل کشور حضور داشتند .

فرمانده آموزشگاه افسری ژاندارمری طی گزارشی بعرض رسانید :

آموزشگاه افسری‌در مهرماه ۱۳۴۷بفرمان شاهنشاه‌آریامهر در ژاندارمری کل کشور بنیانگذاری شد . دوره‌آموزش دراین آموزشگاه ۱۸ماه است که به دو دوره ٦و ۱۲ ماهه تقسیم بوده لیکن توجه خاص به اعمال هرچه بیشتر قدرت سازندگی برداشجویان‌در مسیر آموزش بیشتر دروس نظامی‌و پرورش‌روح سپاهیگری‌وانضباط، پس از بررسی دوره ۱۸ ماهه به دودوره ۹ماهه مقدماتی و تخصصی تقسیم شد و در تعداد ساعات‌دروس نظامی نیزتغییراتی داده شد که‌اولین دوره ۹ماهه دورهٔ دوم دانشجویان سال‌یکم از تیرماه امسال آغاز خواهد شد .

پس‌از پایان گزارش‌فرمانده آموزشگاه ، نماینده فارغ‌التحصیلان خطابه‌ای خواند آنگاه فارغ‌التحصیلان و دانشجویان از برابر تمثال شاهنشاه آریامهر رژه رفتند .

درپایان این مراسم والاحضرت ازمرکز آموزش مخابرات و الکترونیک دیدن کردند .

کنکور دانشکده الهیات ۲۵ تیر انجام میشود

دانشکده‌الهیات دانشگاه‌تهران امسال از طریق یک کنکور اختصاصی برای دوره لیسانس خود یکصد دانشجو خواهد پذیرفت .

دوره لیسانس دانشکده‌الهیات و معارف اسلامی از ۳ سال پیش برای دوره لیسانس خود داوطلب نمی‌پذیرفت و در این ۳ سال‌به رشته های‌فوق‌لیسانس ودکتری پرداخته بود . ثبت نام برای شرکت در کنکور دوره لیسانس دانشکده الهیات و معارف اسلامی از پنجم خرداد آغاز میشود.

کنکور این دانشکده روز ۲۵ تیرماه به عمل خواهد آمد و شامل امتحان کتبی و مصاحبه خواهد بود .

آقای دکتر محمد محمدی رئیس دانشکده الهیات‌ومعارف اسلامی در گفت و شنودی با خبرنگار ما توصیه کرد:کسانی برای کنکور این دانشکده ثبت نام کنند که واقعا ذوق و استعداد تحصیل دراین‌دانشکده را داشته باشند ، زیرا کنکور این دانشکده دقیق،اختصاصی و نسبتا مفصل خواهد بود و هدف اینست که مستعد ترین افراد انتخاب شوند .

برای‌کنکوردانشکده الهیات‌دختر و پسر هردو پذیرفته میشوند. قبلا پسران داوطلب تحصیل در این دانشکده بودند ، فقط چند سال پیش عده‌ای دختر وارد دانشکده الهیات شدند . رشته های دوره لیسانس دانشکده الهیات عبارتند از : فقه و منابع حقوق اسلامی ، فرهنگ عربی و علوم قرآنی ، فلسفه و حکمت اسلامی ،ادیان و عرفان و فرهنگ اسلامی .

برای کنکور دانشکده الهیات که صرفا اختصاصی خواهد بود دیپلمه های ادبی ،ریاضی و طبیعی پذیرفته می‌شوند .

مجمع عمومی سالیانه بانک‌سپه

مجمع عمومی سالیانه بانک سپه بامداد روز یک شنبه سی‌ام اردیبهشت ماه سال جاری با حضور اعضاء شورای عالی‌ـ هیئت نظارت و هیئت مدیره‌بانک بشرح ذیل:

شورای عالی

تیمسار ارتشبد رضاعظیمی
جناب آقای عبدالباقی‌شعاعی
تیمسار سپهبد حبیب‌اله شکیبی
تیمسار سرلشگر اسمعیل شفائی

هیئت نظارت

تیمسار سپهبد مرتضی زاهدی
تیمسار سپهبد اسدالله‌صنیعی بعلت کسالت‌حضور نداشتند
تیمسار سپهبد جعفرشفقت
تیمسار سپهبد مرتضی‌خسروانی بعلت مسافرت حضور نداشتند
تیمسار سرلشگر ایرج‌مطبوعی

هیئت مدیره

تیمسار سپهبد فرج‌اله آق‌اولی	مدیرکل
آقای جلیل ساسانی	جانشین مدیر کل
آقای غلامحسین آزرم	معاون
آقای مرتضی فرساد	معاون

در ساختمان اداره مرکزی بانک بریاست تیمسارارتشبد عظیمی تشکیل‌و پس از ادای احترام نسبت بشادروان تیمسار سپهبد یزدان‌پناه ریاست پیشین شورای عالی بانک که خدمات ارزنده برای اعتلاء این موسسه‌انجام داده‌اند گزارش سالیانه وترازنامه پایان سال ۱۳۵۱ متضمن اوضاع واحوال اقتصادی جهان وایران‌ووضع عمومی بانک سپه مورد مطالعه وبررسی قرار گرفت . بنابمندرجات گزارش مذکور اولیاء بانک در سال۱۳۵۱ که مقارن بابزرگداشت اولین دهه انقلاب شاه ومردم بوده توانسته‌اند باجلب اعتماد واطمینان عمومی‌سپرده های بانک را بمیزان بسیار زیادی افزایش داده و موفقیتهای شایانی در زمینه توسعه اقتصاد کشور از طریق اعطاء اعتبارات وواماهای گوناگون به واحدهای تولیدی‌ـ بازرگانی واصناف مختلف کشور حاصل‌نمایند بطوریکه‌مجموع سپرده‌هانسبت‌به سال۱۳۵۰ـ ۲۶٫۸۵٪ ومعاملات ۲۵٫۶۹٪ ودر نتیجه سودویژه بانک به ۷۴٪ افزایش حاصل نموده‌است‌نسبتهای مشروحه فوق نشان دهنده کوششهای مداوم‌ومستمر اولیاء این موسسه‌عظیم اقتصادی درراه گسترش خدمات بانکی‌درسراسر کشور وجلب اعتماد واطمینان عمومی بوده وما ضمن‌ابراز منتهای مسرت از پیشرفتهای فوق‌العاده بانک سپه امیدواریم که اولیاء بانک تحت توجهات اعلیحضرت همایون شاهنشاه آریامهر انجام خدمات ارزنده‌تری در راه توسعه اقتصادی وبازرگانی کشور نائل گردند.

پس از پایان جلسه بنابه دعوت تیمسار مدیریت کل بانک کلیه اعضای مجمع از موزه سکه های بانک‌که بسیار جالب و کامل میباشد بازدید و تاسیس چنین واحدی موجب مسرت همگان گردید.

سیمان شمال

شرکت سهامی سیمان شمال

تولیدکنندهٔ :

سیمان سفید دماوند

مرغوبترین سیمان سفید و رنگی

برای خرید و کسب اطلاعات به

سیمان شمال خیابان کوشک ـ ارباب جمشید شمالی مراجعه فرمائید

شرکت سهامی عام

روزنامه‌فردا
چهارشنبه خواندنی است

روزنامه دیپلمات
فردا منتشر میشود

اطلاعیه

نشانی جدیدشرکت ساختمانی‌ماکادام خیابان‌تخت‌جمشید ـ روبروی سفارت آمریکا شماره ۳٦۵

وام مسکن بانک رهنی ایران

کسانی که در نیمه اول سال ۱۳۵۱ در صندوق پس انداز مسکن بانک رهنی ایران منظور استفاده ازوام مسکن پس انداز غیرمسدود با بهره ۵٪ باز گذاشتند در نیمه دوم همان سال صاحبخانه شدند . شما هم اگر حالا پس انداز کنید میتوانید بادریافت وام مسکن ازاجاره نشینی خلاص شوید . جدول زیر را مطالعه بفرمائید و با شرایط سایر مؤسسات اعتباری مقایسه کنید :

نوع وام	مدت تشکیل پس‌انداز بماه	نسبت وام بمتوسط موجودی پس‌انداز	حداکثر مبلغ وام بریال	نرخ بهره	نرخ کارمزد	قسط ماهانه بریال
اول	٦	۱ برابر	٦۰۰٫۰۰۰	٪۷	هیچ	٤٫٦۰۰
دوم	۹	۱½ برابر	۱٫۲۰۰٫۰۰۰	٪۷	٪۱	۹٫۸۵۰
سوم	۱۲	۲ برابر	۲٫۰۰۰٫۰۰۰	٪۷	۱½٪	۱۶٫۸۵۰

پس اندازکنندگان میتوانند درصورت تمایل از وام نوع چهارم یا پنجم نیز استفاده نمایند

ولیعهای مسکن فقط ازطریق صندوق پس انداز مسکن پرداخت میشود باستثنای وام عادی برای تعمیرات ضروری ساختمان

تلفن ۳۱۱۵۸۵

قسمت املاک و باغات بنیاد پهلوی

باطلاع‌خریداران قطعات اراضی طرح شهرسازی رامسر میرساند که دفترخانه اسناد رسمی شماره (۱۰۲) تهران آماده ثبت اسناد انتقال رسمی قطعات اراضی مذکور می‌باشد و مراتب وسیله جراید اطلاعات و کیهان و نیز دعوتنامه‌های اداری بموقع اعلام گردیده است . نظربانکه مهلت مقرر برای امضا عاسناد محدود بوده و درصورت تاخیر متقاضیان ناگزیر قطعات مورد نظر آنها بطالبین جدید واگذار خواهد شدعلیهذا انتظاردارد که هرچه زودتر برای اخذ معرفی‌نامه مراجعه‌فرمایند.

از فرداصبح فقط در

سینما کسری

دامی برای شفت

پاناویژن ورنگی

باشرکت: ریچارد راندتری
موزس‌گان، جوزف ماسکولو
کانی ایمبری ◯ محصول متروگلدوین مایر MGM

در هتل اوین

از سه‌شنبه شب اول خرداد همه شب . . . .

شش‌دختران ارکستر معروف کره‌ای
SIX GIRLS

صفایوسری رقاصه معروف عربی از کشور مصر
MISS. SAFA USARI

فریدون‌فرهی خواننده محبوب شما
FARIDOON FARAHI

زاون هنرمند معروف باآهنگهای کولی
ZAVEN

وبالاخره

اوجینیو
EUGENIO

پس ازسالها اجرای برنامه های باشکوه درممالک اروپائی با اجرای تمام برنامه‌ها شب خوشی را برای شما بوجود می‌آورد

قبلا رزرو فرمائید. تلفن ۸۹۲۹۰۰

آگهی

قابل توجه مؤدیان محترم مالیاتی

طبق مفاد قانون اگر مودیان مشمول ماده ٦۳ قانون کلیه بدهی مالیاتی عملکردهر یك از سنوات ٤٦ لغایت ۵۰ خود را تا آخر خرداد ماه سال جاری نقدا پرداخت ،نمایند از جریمه وزیان دیرکرد متعلقه معاف میباشند و چون بیش از مدت کوتاهی بانقضای مهلت‌مقرر باقی‌نیست. توجه مودیان محترم را برای استفاده‌از این‌تسهیلات وارفاق‌قانونی جلب‌مینماید. مدیر کل مالیاتهای تهران

دنیای ورزش
روزهای شنبه منتشر میشود

بانک شهریار

از صاحبان محترم سهام خواهشمند است برای دریافت رسید موقت سهام خود همه روزه بجز روز های پنجشنبه از ساعت پنج الی هفت بعد از ظهر به طبقه اول ساختمان بانك شهریار واقع در خیابان حافظ شمالی شماره ۲۴۸ مراجعه فرمایند .

آگهی بمسافران آبگرم محلات

در اجرای تصمیم متخذه . کلیه مسافرخانه ها و حمام‌های آبگرم‌محلات شهرستان‌محلات‌بعلت‌وضع نامناسب و غیربهداشتی تعطیل گردیده‌است .

لذا مراتب را بدینوسیله به آگاهی عموم هموطنان عزیز میرساند تا اطلاع ثانوی از عزیمت به آبگرم محلات خودداری فرمایند.

م الف ۳۳۲۲ مدیر کل بهداری استان مرکزی . دکتر مشایخی

آغاز هفته دوم

نمایش فقط در سینما

پولیدور

داستانی مهیج‌تر و گیراتر از رومئوژولیت ـ قصه عشق و دوستان .... و...اکنون یکی اززیباترین ودل‌انگیزترین داستانهای عشقی جهان

جان ومری

رنگی ـ باشرکت :
داستین هوفمن
میافارو
محصول فوکس قرن بیستم

باله بایادر درتالار رودکی

با شرکت هنرمندان باله شوروی و سازمان باله ملی ایران
سولیست‌ها : ملیکا سابیروا ـ مظفر پور خانف
(هنرمندان میهمان از شوروی))
تاریخ اجرا : پنج‌شنبه ۳ خرداد ۵ بعد از ظهر
شنبه ۵ خرداد ـ ۸ بعد از ظهر
بهای بلیت : ۳۰۰ ـ ۲۰۰ ـ ۱۰۰ ـ ۵۰ ریال
(برای دانشجویان نیم بها)
م الف ۳۷۰۹