اطلاعات

۱۳۰۶

۲۰ صفحه

یکشنبه ۱۸ فروردین ۱۳۴۷ . . . . . شماره ۱۲۵۵۳
. . . . . سال چهل‌ودوم . . . . . تکشماره ٤ ریال

بامداد امروز از فرودگاه شیراز

کاسیگین به‌مسکو بازگشت

تهران ومسکو درانتظار انتشار اعلامیه مذاکرات ایران وشوروی است

* **کاسیگین درشیرازگفت: بازدید از آثار تاریخی ایران وپیشرفت های استان فارس بخصوص دانشگاه پهلوی جالب‌بود**

نخست‌وزیر شوروی دیروز ازافتخارات گذشته ایران در تخت جمشید دیدن کرد ومظاهرعالی‌تمدن باستانی ایران رامورد‌ستایش‌قرارداد
شرح‌درصفحه هفدهم

پیام شاهنشاه

بمناسبت سالروز بهداشت جهانی

با پیام شاهنشاه آریامهر مراسم بزرگداشت بیستمین سالروزتاسیس سازمان بهداشت جهانی ساعت ۹ صبح امروز در دانشگاه تهران برگزار گردید.

در این مراسم ابتدا وزیر بهداری پیام شاهنشاه آریامهر را بشرح زیر قرائت کرد.

* **متن پیام**

فرارسیدن بیستمین سالروز تاسیس سازمان بهداشت جهانی را

بقیه در صفحه هفدهم

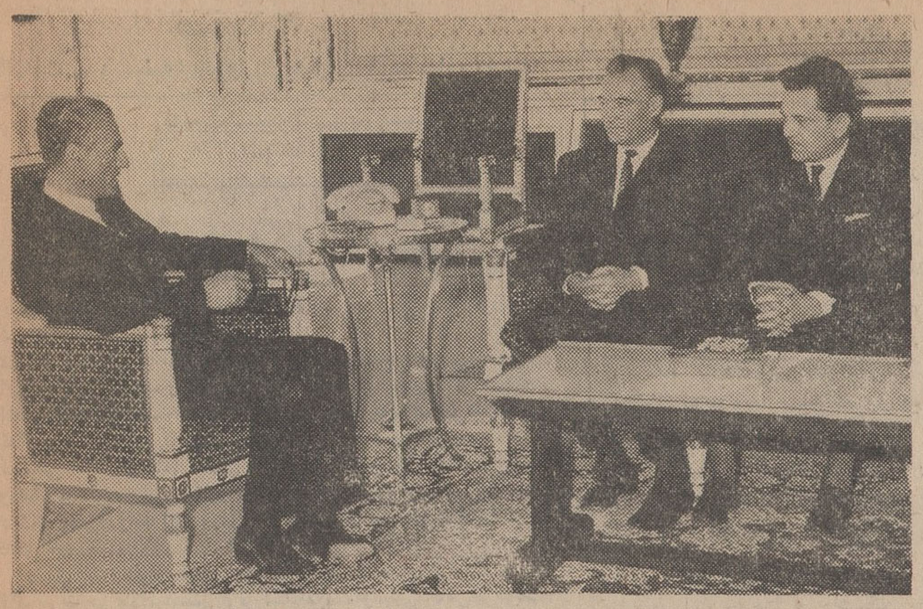

شاهنشاه آریامهر ساعت یازده دیروز آقایان «ژوزف‌بیرو» وزیربازرگانی خارجی مجارستان و «ژوزف‌وارکونی» سفیر آنکشور را درایران‌بحضور پذیرفتند. در عکس سفیر مجارستان در طرفراست عکس و در کنار ایشان وزیربازرگانی خارجی‌آن کشور در حضور ملوکانه دیده می شوند.
در صفحه هفدهم

شورش نژادی درامریکاشدت یافت

در زدو خورد با پلیس ۲۱ نفر کشته و ۷۴۳ نفر مجروح شدند
درصفحات ۲و۳

سیاهان قسمت های بزرگی از واشنگتن را آتش زدند

شورش سیاهپوستان ٤٠ شهر امریکا را فرا گرفته است

فردا کلیه ادارات باز است

برای شرکت کارکنان دولت درمراسم مذهبی تسهیلاتی‌فراهم میشود

* **کارمندان باید دفترحضور وغیاب را در اول و آخر وقت اداری امضاءکنند**

در تعقیب دعوتی که سازمان‌اوقاف ازکلیه کارمندان دولت‌برای‌شرکت در مراسم مذهبی روزتاسوعا بعمل آورد ، امروز خبرنگاران ما با سازمانهای مختلف دولتی تماس گرفتند تا روشن کنند که وضع ادارات و کارمندان فردا چگونه خواهد بود . بطورکلی پاسخ این بود که فردا چون تعطیل رسمی نیست لذاکلیه ادارات و بانکها و مدارس باز خواهد بود و مطابق معمول کارمندان باید در اول‌وقت اداری درسرکار خود حاضرباشند، اما اگر کارمندانی بخواهند در مراسم مذهبی شرکت کنند،دستور داده شده برای آنهاتسهیلاتی‌فراهم گردد .

کارمندان میتوانند فردا مطابق مقررات اداری‌باجازه‌روسای‌مربوطه و یا اخذ مرخصی ،چند ساعتی درمراسم مزبور شرکت نمایند این رویه تقریبا رویه عمومی سازمانهای

بقیه در صفحه هفدهم

الهه یک‌میلیون ریال برد

کارگر ۲۸ ساله‌ای پانصد هزار ریال پول‌گرفت

درصفحه ششم

یك عکس تاریخی از دکتر مارتین‌لوترکینگ‌وجانسون

هنگامی که بدنبال قتل پرزیدنت کندی کنگره امریکا قانون حقوق مدنی و تساوی نژادی را تصویب کرد پرزیدنت جانسون بمناسبت نقش موثر دکتر لوترکینگ در تصویب این قانون طی مراسمی که در کاخ سفید برگزار شد قلم خودنویسی را که باآن قانون حقوق مدنی را امضاء کرده بود به لوترکینگ داد .

این عکس از مراسم مزبور برداشته شده و جانسون را هنگام دادن خودنویس خود به لوترکینگ نشان میدهد .

رئیس مجلس شورایملی گفت :

درساختمان جدیدمجلس

امسال دوکنفرانس بین‌المللی تشکیل میشود

* **فعالیت پارلمانی از هفته آینده آغاز میشود**
* **در تصویب لوایح دولت سعی‌میشودکه‌تماس‌مردم بادولت کم باشد**
* **روابط‌مجلس‌ودولت‌کاملا خوب است**

امروز مهندس عبدالله‌ریاضی رئیس مجلس شورای ملی‌به خبرنگار پارلمانی اطلاعات گفت : در سال جاری دو کنفرانس مهم بین‌المللی که هر یك بیش از هزار نفر شرکت کننده خواهدداشت، در ساختمان جدید مجلس شورای ملی تشکیل خواهد شد.

بقیه‌درصفحه چهارم

مراسم سوگواری مساجد وتکایای تهران

در صفحه هفدهم

حائزین اکثریت انتخابات نظام‌پزشکی تاظهرامروز

قرائت‌آراء انتخابات هیئت‌مدیره نظام پزشکی که از ساعت ۱۱ پریشب آغاز شده است هنوز ادامه دارد. انجمن نظارت بر انتخابات ۳۶ساعت است که به قرائت آراء اشتغال دارد.

استخراج و قرائت آرا نشان میدهد که‌کاندیداهای گروه پزشکان دانشگاه از نظر تعداد آراء در اکثریت‌هستند.

باتوجه به تعداد آرائی که تا ظهر امروز قرائت شده است پیش‌بینی میشود که نتیجه انتخابات تا دوروز دیگر بطور قطع تعیین و اعلام خواهد شد.

*** سرعت‌کار**

از طرف پزشکان به انجمن نظارت پیشنهادشده‌است که برای سرعت‌در امر قرائت آراء از دو گروه استفاده شود،انجمن برای کنترل صحت‌جریان قرائت آرا با این پیشنهاد تاکنون

بقیه در صفحه هفدهم

آخرین‌مهلت مشمولین عادی

آقای سرهنك معینی رئیس‌منطقه وظیفه عمومی تهران اعلام کرد که چون درسال‌جاری‌قرعه کشی‌مشمولین انجام نمیشود مشمولین عادی معاف شده در قرعه کشی بهمن ماه ٤٦ باید هرچه زودتر نسبت به پرداخت یکهزار و پانصد ریال وجه مقرره اقدام کنند تابرك معافیت دائم آنان صادر گردد .بدیهی است اگر اینگونه مشمولین ظرف موعد ۸ماه قانونی از تاریخ قرعه‌کشی ،وجه مزبور را نپردازند چون قرعه کشی دیگری در پیش نخواهد بود سرباز شناخته شده بخدمت اعزام‌میشوند.

دیروز بایك عمل جراحی

زن ۱۹ ساله‌ای در تهران مرد شد

این زن یکسال ونیم شوهرداری کرده‌بود

شرح درصفحه حوادث

برندگان جوایز حساب پس‌انداز سودبخش بانک سپه

جریان مراسم قرعه‌کشی جوایز سال ۱۳۴۶ پس‌انداز سودبخش بانک سپه باحضور نمایندگان رسمی دولت وعده زیادی ازدارندگان حساب سودبخش عصر دوشنبه پنجم اسفند ۴۶ درسالن عمارت شعبه بازار بانک سپه برگزار گردید. اکنون برای آگاهی خوانندگان محترم در زیر اسامی برندگان جوایز ممتاز چاپ وعلاوه میشود که مبلغی بالغ بر دو میلیون و یکصد و ده هزار ریال جوایز مختلف بدارندگان حساب پس‌انداز سودبخش بانک سپه بشرح زیر تعلق گرفته است :

برنده جایزه ممتاز ۲ میلیون ریالی — بانو فخاخت بداتیان ازبابل

برندگان جوایز ۱ میلیون ریالی — آقای سلیمان حیدرزاده آذرازمهاباد ـ آقای علی شمآبادی ازسبزوار

برندگان جوایز پانصد هزار ریالی — بانو عشرت کخوری ازخرم آباد ـ بانو بتول حشمتی باطن ازرشت
آقای مهدی تنقل ازشیراز ـ آقای ماشاءالله سلطان لو ازتهران

برندگان جوایز دویست هزار ریالی — آقای محمدرضا احسانی ازبهبهان ـ آقای قدرقدرت ازگنبدکاوس
آقای حسین صیان ازقزوین ـ آقای اسمعیل عبدالهی ازساری ـ آقای سیداسمعیل حسینی ازمشهد

همچنین ۳۱۱ نفر برندگان جایزه ده هزار ریالی هستند که جوایز خود را از شعب مربوطه دریافت خواهند نمود

جمع جوایز و بهره پرداخت شده بصاحبان پس‌انداز سودبخش طی یازده سال اخیر بالغ بر ۳۲۲،۲۱۰،۰۰۰ ریال است
(سی و دو میلیون و دویست و بیست و یک هزار تومان)

پس‌انداز سودبخش بانک سپه ضامن خوشبختی فرزندان شماست

هنگام اولین پرواز خط هوائی تهران ـ مسکو

تیمسار خادمی مدیرعامل هواپیمائی ملی ایران‌گزارشی ایراد نمودکه درصفحه۱۲ همین شماره بنظرخوانندگان گرامی رسیده‌است

پایان فیلم فراری

هزاران نفر بیننده فیلم‌موفق‌ومعروف تلویزیونی«فراری» میخواهند از پایان فیلم فراری آگاه شوند

مجله‌جوانان

متن سناریو وداستان آخرین قسمت فیلم فراری را امروز در سراسر کشور منتشر کرد

جوانان شماره استثنائی خودرا امروز منتشر کرد

سالروز شهادت شجاعان شهید

بپاس فداکاری وجان بازی شجاعان شهید استوار یکم آیت‌اله لشگری واستوار یکم محمد علی بابائیان از ساعت ۱۵ الی ۱۷ روز بیست‌و یکم فروردین‌ماه جاری‌که مصادف باسالروز شجاعان شهید میباشد مراسمی درآرامگاه‌شهدا واقع در امامزاده عبداله برگزار میگردد .

آ ـ ۱۱۰۵ گارد شاهنشاهی

افتخاربرشما

برای ۲۱ سالی‌که‌گذشت

درصفحه ۱٤

قابل توجه

خیاطی ویلسن‌از چهارراه لاله‌زار به خیابان نظامی عباس‌آباد انتقال یافت . تلفن : ۷۶۳۷۹۶

آگهی استان قدس رضوی

چون طبق آگهی هائی که‌قبلا منتشرشده مستاجرین اراضی و مستغلات استان‌قدس باید تا ۱۵ اردیبهشت کلیه بدهی های خود را در مقابل دریافت قبوض اقساطی پرداخت نمایند ودر صورتی که تا موعد مقرر مال‌الاجاره آستان قدس پرداخت‌نشود اجرائیه‌صادر و اجاره فسخ خواهدشد و باین ترتیب‌دیگر مراجعه تحصیلداران استان قدس به اشخاص مورد پیدا نمیکند لذابدین وسیله باطلاع میرساند که از پانزدهم فروردین ماه ۱۳۴۷ آستان قدس ماموری بعنوان تحصیلدار نخواهد داشت ومستاجرین‌باید از پرداخت هرگونه وجهی به تحصیلداران‌خودداری‌وبرابرشرایط اجاره نامچه‌مربوط بدهی معوقه خود را مستقیما بصندوق اداره‌وصول عایدات و بصندوق باجه‌شماره یك‌واقع در دارالتولیه وباجه شماره ۲واقع در جنب موزه آستان قدس پرداخت و قبض اقساطی آنرادریافت دارند.

بدیهی‌است چنانچه از ۱۵فروردین به بعد وجهی به تحصیلداران بپردازند مورد قبول نبوده و مانع‌صدور اجرائیه و فسخ اجاره نخواهدبود.

نیابت‌تولیت‌عظمی

آ ـ ۱۷۹۶

باحترام فاجعه جانگداز عاشورا استثنائا پس‌فردا (سه‌شنبه ۲۰فروردین‌ماه‌جاری) اداره مرکزی صندوق پس‌انداز بانك ملی ایران تعطیل‌خواهد بود .

شورش نژادی امریکا شدت یافت

واشنگتن ـ آسوشیتدپرس ـ رویتر ـ یونایتدپرس ـ شورشهای نژادی بدنبال قتل دکتر مارتین لوترکینگ رهبر اعتدالیون سیاه بیش از ۴۰ شهر آمریکا را درروزهای جمعه وشنبه فراگرفت حداقل ۲۱ نفر دراثر برخورد باپلیس کشته و ۷۴۳ نفر مجروح و ۲۰۰۰ نفر بازداشت شده‌اند بیشترین تعداد کشته‌ها در شیکاگو وبرابر با ۱۰ نفر بوده درواشنگتن ۵ نفر درشهرهای‌دیگر یکی‌دو نفر کشته‌شدند. فرمانده گاردملی که افرادش‌درشیکاگو باسیاه پوستان به‌تیراندازی برخاسته بودند صبح امروز (یکشنبه) گفت که‌اوضاع‌را تحت کنترل درآورده است .

غارت و چپاول و ایجاد حریق در شیکاگو بسیار وسیع بوده و تک تیراندازان سیاه‌پوست حتی مانع عملیات ماموران آتش‌نشانی میشدند دریکی از حریق‌ها یک کودک ۱۰ ماهه در آتش‌سوخت در واشنگتن چپاول و آتش‌سوزی بعداز مقررات منع‌عبور شبانه در سپیده‌دم شروع شد سربازان ارتش گارد ملی و چتربازان خیابانهای پایتخت‌امریکا را اشغال کردند تا جلوی حوادث جدید را بگیرند .

بیش‌از ۳۰۰ آتش‌سوزی رخ‌داده که ۱۰۰تای‌آن در فروشگاههای بزرک بوده است چهار نفراز کشته‌شدگان در واشنگتن ازسیاه ـ پوستان بودند نفر پنجم یک سفید پوست بود که او را از اتومبیل بیرون کشیدند و کشتند .

در حدود ۲۰۰۰ چترباز جدید

سیاهان قسمت های بزرگی از واشنگتن را آتش زدند

زدوخورد بین سیاه پوستان وافراد گارد ملی ادامه داشت سیاه‌پوستان در کاباره‌های شهر سنگر گرفته بودند ۳نفر مجروح و ۳۰ نفر توقیف شدند .

*** ابرسیاه**

درواشنگتن دود غلیظ مانند ابرسیاهی شهر را فرا گرفته و خبرنگاران که از هلیکوپتر شهررا دیده‌اند میگویند بسیاری ازمحلات آن مانند مناطق بمباران شده‌جنگ

خرابی چنان زیاد بود که عده‌ای ازموسسات کارمندان‌خود بخصوص زنان را مرخص کردند که به خانه‌های خود بروند شایع است که شورش از واشنگتن به‌مریلند ویرجینیا سرایت کرده است در «ممفیس‌ایالت‌تنسی»جستجوی نیروهای فدرال بدنبال مردی که‌گفته میشود قاتل دکتر مارتین‌لوترکینگ است بشدت ادامه دارد حدود چند صد کیلومتر زیر اشغال‌افرادپلیس

نقاط متعددی ازواشنگتن‌پایتخت امریکا درشعله‌های آتش میسوزدو از هرگوشه آن ستون‌های دود به آسمان برمیخزد ودرعین‌حال‌سیاهان بتظاهرات خونین خود ادامه می . دهند . پرزیدنت جانسون نیروهای گاددملی را در پایتخت امریکابسیج و تقویت کرده تابتوانند جلوی گسترش بیشتر شورش را بگیرد. این عکس یکدسته از سربازان امریکا را که ماسکهای ضد گاز اشک‌آور بچهره دارند هنگامیکه با سلاحهای آماده بمقابله سیاهان می‌شتابند نشان میدهد . عکس دادیوئی اطلاعات

«دترویت» دونفر از غارتگران با تیرافراد پلیس کشته شدند و ۳۱۱ نفر توقیف گردیدند .

فرماندار کالیفرنیا نیروهای‌گارد ملی را در ایالت خویش بسیج کرد در این ایالت یک نفر کشته و ۱۴ نفر مجروح شده‌اند .

در پتیسبورگ ـ یک‌سفیدپوست کشته و ۹۰ نفر توقیف شدند . پلیس اعلام کرد تمام فروشگاهها و رستوران‌های این شهر عملا غارت شده است .

درآرکانزاس در حدود یکساعت

بوسیله هواپیما وارد پایگاه هوائی نزدیک واشنگتن شدند و بلافاصله وارد پایتخت گردیدند در کارولینای شمالی سه نفر پلیس در یک کالج سیاه پوست زخمی شدند .

در این ایالت نیز حکومت‌نظامی و مقررات منع عبور و مرور شبانه وباران به آرام کردن سیاهان کمک کرد اکثر کالج های سیاه پوستان بسته شدند و دانشجویان را به خانه‌هایشان فرستادند در نیویورک محله‌های هارلم (محله سیاهان) و «مانهاتان» محل‌فروشگاههای بزرک تحت پاسداری افراد گارد ملی در آمده و باوجود این ۵۲ فقره‌آتش‌سوزی گزارش داده شده است .

درشهر «ناپل» نیز پس‌از شروع تیراندازی که محل آن دانشکده کشاورزی و صنعتی شهر بود مقررات منع عبور اعلام شد و دانشگاه در محاصره درآمد از

جهانی دوم بنظر میرسد مرتب از محلهای جدیدی خبر آتش سوزی میرسد دودی که از خیابان هفتم‌این شهر برمیخیزد در اثرباد ملایمی روی کاخ سفید سایه انداخته‌است در این شهر که همیشه پر از جهانگردان بودجز معدودی‌جهانگرد به چشم نمیخورد .

شایعاتی که‌درشهرهای شورش زده امریکائی جریان دارد وضع‌را خرابتر از آنچه هست توصیف‌می‌کند در نیویورک شایعات غارت و

استوعلاوه بر این افراداف.بی.ای. (پلیس مخفی امریکا) در مناطق مختلف امریکا به‌جستجوی این‌مرد مو خاکستری و دماغ‌دراز هستند مقامات پلیس اعلام‌کردند ممکن است بزودی یک نفر را باتهام‌قتل توقیف کنند.

جسد مارتین لوترکینگ در کالج زنان در «اتلانتا» باامانت گذاشته شده تا روز سه‌شنبه مراسم‌تشییع و تدفین آن بعمل آید .

جزئیات قتل

جزئیات کشته شدن کینگ تاکنون به این صورت است وی روز چهارشنبه گذشته وارد ممفیس شد و در هتل «لورن» که‌یک‌ساختمان‌چندطبقه‌در محله سیاه‌پوستان‌است‌سکنی‌گزید در حدود سه ساعت قبل از قتل او در روز پنجشنبه یک مرد بینی دراز سفید پوست در خانه ای که نزدیکی هتل بود اقامت گزید وی ریش خود را پاک تراشیده و لباس تیره‌ای بتن داشت وی بنام «جان‌ویلارد» اطاق گرفته و بقول خانم صاحبخانه ۸٫۵ دلار کرایه یک هفته خود را نقد پرداخت‌وی اطاقی را که مشرف به هتل لورن بوده اجاره کردو ظاهرا منتظر آن شد که کینگ در هتل خویش ظاهر شود او گاهگاهی با یک دوربین هتل را میپائید در ساعت ۳٫۰ بعد از ظهروی ۱۳ پله از اطاق خود بالا رفت و در حمام خانه در جائی که گمان میرود بهتر مشرف به هتل «لورن» باشد ایستاد وی در حمام را از داخل قفل کرد نیمساعت در آن توقف کرد در ساعت ۶ کینگ روی بالکن آمد تا به راننده اش که در پائین بود بگوید که او را برای شام بیرون ببرد در ساعت ۶ و یک ثانیه در حالیکه کینگ روی بالکن خم شده بود صدائی مانند ترقه بگوش رسید و کینگ با زخمی در گردن روی زمین در غلطید بدنبال شلوغی که‌درگرفت قاتل از خانه اجاره‌ای بیرون آمد یک چمدان و تفنگ خود را در یک مرکز تفریحات انداخت و عده ای دیدند که او در یک اتومبیل فورد موستانگ سفید رنگ که در همان حوالی بود سوار شد و گریخت .

جانسون شرکت میکند

واشنگتن ـ پرزیدنت‌جانسون در مراسم تدفین‌دکترمارتین‌ـ لوترکینگ شرکت خواهد کرد.

دکتر رالف کالبرناتی که بجای دکتر مارتین‌لوترکینگ رهبری‌گروه‌طرفداران‌خط‌مشی وی را عهده دار گردیده‌امروز گفت علاوه بر پرزیدنت جانسون بسیاری دیگر از رهبران دولت‌امریکادرمراسم تدفین دکترمارتین‌لوترکینگ شرکت می کنند . سناتور کندی نیز در مراسم تدفین شرکت می کند.

در ۴ گوشه جهان

مجرمیت اکبرگ

رم ـ مجرمیت «انیتا اکبرگ» در مورد عدم پرداخت ۹۱هزار دولار مالیات عقب افتاده‌سال ۱۹۶۱ مورد بخشودگی قرار گرفت .

اداره مالیات بردرآمدایتالیا ازدادگاه درخواست کرده‌بود که ستاره سینما را به دادگاه احضار کند و طبق قانون بدو ماه زندان محکوم کند ولی دادگاه پس از رسیدگی به درخواست‌اداره مالیات‌بردرآمد اعلام داشت که‌جرم انیتااکبرگ مشمول‌قانون بخشودگی‌مالیاتی شده است .

سه‌طلاقه کردند

خرطوم ـ هفت مرد سودانی بعلل سیاسی همسران خود را «سه طلاقه» کردند .

آنها که طرفدار «صدیق‌ـ المهدی» نخست وزیر سابق بودند از استقبالی که همسرانشان از رقیب سیاسی اوامام‌المهدی‌درجریان‌مبارزات انتخاباتی اخیر بعمل آوردند برآشفته و آنها را طلاق‌دادند.

حمله به مائو

هنگ‌کنگ ـ روزنامه های هنگ‌کنگ گزارش دادند در روزنامه های‌دیواری که‌بتازگی د رشهرچین به دیوارهاالصاق شده «مائوتسه تونگ» رهبر حزب کمونیست چین بشدت مورد حمله قرار گرفته است.

دراین روزنامه‌ها گفته‌شده است که «مائو» (جنبه های نامطلوب) زندگی خود را همچنان در پرده نگه میدارد تاکسی نتواند از وی بدگوئی کند .

احوال ستاره ایکار

مسکو ـ خبرگزاری تاس گزارش داد که اخترشناسان شوروی در کریمه مشغول بررسی‌دراحوال ستاره‌دنباله‌دار «ایکار» شده‌اند .

بنا باظهار دانشمندان‌شوروی این ستاره دنباله‌دار که درماه دسامبر ۱۹۶۷ توسط ستاره‌شناس معروف‌ژاپنی«ایکاسکی» کشف شده اکنون در قسمت شمالی فضا در نزدیکی‌ستاره قطبی قرار دارد . رصدخانه کریمه موفق شده است که عکس‌هائی‌ازاین ستاره‌دنباله‌دار بگیرد .

از اول نوروز شماره تلفن منزل
دکتر منوچهر زرگرپور
متخصص گوش وگلو وبینی و حنجره
به ۸۳۸۶۶ تبدیل میابد

کلاسهای انگلیسی انجمن ایران وآمریکا

ثبت‌نام برای ترم بهاری کلاسهای فشرده و کلاسهای سه روز در هفته در روز های چهار شنبه ۱۴و پنجشنبه ۱۵و شنبه ۱۷ و یکشنبه ۱۸ فروردین ماه برای کلاسهای فشرده صبحها از ساعت ۹ الی ۱۱ و بعداز ظهر ها از ۳الی۵ وبرای کلاس‌های سه روز در هفته بعداز ظهر هاازساعت ۴ الی ۷ بعمل خواهد آمد . امتحان تعیین قوه برای داوطلبان جدید در روز های ثبت نام و پنجشنبه های هر هفته انجام خواهد شد .
در ترم آینده برای کلاس ادبیات امریکا نیز ثبت نام میشود .
نشانی خیابان وصال شیرازی تلفن ۴۷۱۴۰
۱ـ۵ آ_۱۰۴۸

لطفا گاز مورد احتیاج خود
را بوسیله تلفن ۶۱۱۳۰۱
از ساعت ۷ صبح الی ۱۱
شب سفارش دهید .
شرکت سهامی ایران گاز

آموزشگاه زبان طاهری

کلاس های جدید از بیستم فروردین تشکیل میشود
۱ـ کلاسهای زبان و ادبیات
۲ـ کلاسهای انگلیسی مخصوص کنکور دانشگاههای ایران
۳ـ کلاسهای مختلف انگلیسی ازمبتدی تاعالی.
نام‌نویسی ازساعت ۵ تا۸ بعدازظهر هرروز تلفن۴۳۸۵۵
نشانی ـ خیابان آناتول‌فرانس (شرقی دانشگاه تهران)
روبروی دانشکده دندانپزشکی. آ_۱۹۵۸

نخستین سیاهپوست

واشنگتن ـ دکتر مارتین لوترکینگ برنده جایزه‌نوبل صلح نخستین سیاه پوستی است‌که پرچم امریکا برای او به‌حالت نیمه افراشته در‌آمده‌است.

از سوی دیگر از سال ۱۹۴۰ دکتر مارتین لوتر ـ کینگ سومین شخصی است که شغل دولتی نداشته لکن پس از مرگش پرچمهای امریکا بحال نیمه افراشته درآمده.

درسال ۱۹۵۹ پرچم‌امریکا برای والتر ویلیام آخرین بازمانده جنگهای داخلی امریکا ودرسال ۱۹۶۲ برای بانوروزولت پرچمهای امریکا نیمه افراشته شد .همچنین پرچم سازمان ملل متحد به عنوان تجلیل ازدکترمارتین‌ـ لوترکینگ بحال نیمه‌افراشته درآمد.

* جنون آمیز بود

روزنامه نیویورک تایمز نوشت واکنش کارمایکل‌رهبرسیاهپوستان در برابر قتل کینگ رهبراعتدالی سیاه پوستان جنون‌آمیز بوده‌است زیرا وی علنا مردم رابه قتل وغارت در خیابان ها دعوت کرده‌است.

روزنامه افزوده‌است«کارمایکل» با این عمل خود افکار برادری‌و برابری را که کینگ خواستارآن بود مردود شمرده‌است او مانند افراطیون نژاد پرست می خواهد از این‌واقعه بهره برداری وسوء استفاده کند و نفرت وسوء ظن را دامن بزنند.

بقیه در صفحه سوم

کتاب
اشارهٔ گورکن
نوشته
غلامحسین خیر
مرکز پخش کتابخانه سخن
۱ـ۳ آ_۹۱۱

پرواز با هواپیمائی کویت یک سفر عادی نیست...

پذیرائی وسرویس عالی
درجدیدترین هواپیماهای
کمت 4C وترایدنت 1E

هواپیمائی کویت همه وقت در خدمت مسافران خود بوده و رفاه و آسایش آنان را در یک پرواز راحت و دلنشین از هر جهت فراهم میاورد.

کارکنان هواپیمائی کویت تعلیمات خاصی را دیده‌اند تا از شما پذیرائی صمیمانه‌ای بعمل آورده‌و رضایت‌خاطر شماراتأمین نمایند

پرواز باهواپیمائی کویت یک سفرعادی نیست، بلکه خاطره آنرا هرگز فراموش نمی‌کنید.

برای کسب اطلاعات بیشتر به‌آژانس مسافرتی یاتا یا باهواپیمائی کویت‌خیابان ویلا ـ شماره ۲۳ تلفن ۶۱۲۲۸۸ و ۵۸ـ۶۸۴۵۲ مراجعه فرمائید

هواپیمائی کویت

KUWAIT AIRWAYS

سرمقاله

حماسه یک انسان

سه روز است که دنیا بخاطر مرگ یک انسان برجسته قرن‌بیستم در هیجان وغمی عمیق بسر میبرد.

شما از مرگ یابهتر بگوئیم‌ازقتل دکتر لوترکینگ رهبر سیاهپوستان امریکا خبر دارید. ونیز میدانید چه انعکاس عجیبی این حادثه‌در اقصی نقاط دنیا داشته است در حالیکه لوترکینگ عنوان‌ومقام رسمی نداشت و این عکس‌العملی که دنیا در قبال مرگ‌اونشان میدهد صرفا تجلیلی است از مقام انسانی وروحانی او. مردی که از مال‌ومنال و‌مقامات دنیا سرشتی پاک و سری‌سودائی و آرمانی مقدس وانسانی داشت وعمری وقف این آرمان کرده بود چنانکه عاقبت جانش رانیز فدای آن کرد.

دنیای ما ، دنیای تجلی وبرخورد تضادهاست . فکر کنید که اگرنفرت حق‌بودمیبایستی لوترکینگ‌مجسمه‌ومظهر کامل نفرت‌باشد برای اینکه علیرغم همت بلند و احساس عمیق و روح ازاده‌ای که داشت، علیرغم معرفت و مقام علمی و روحانی وشهرت وحتی نشان افتخاری که باسم «نشان صلح نوبل» برسینه‌اش نقش بسته بود مکرر در کوچه ، در خیابان، در رستوران ، در اتوبوس ،درسینما وجاهای دیگر توهین و تحقیر میشد. اورا بزور از رستوران بیرون میانداختند که چرا پوست توسیاه است ووقتی میخواست ازپلیس استمداد کند پلیس هم دستش را میگرفت و بجرم نقض کردن‌حریم سفید پوستان بزندانش میانداخت .باوجود اینکه عمری جهد کرده بود تاانقلاب سیاهپوستان امریکارادر حداعتدال نگه‌دارد و نگذارد منجر بشورش واحتمالا جنگ خانگی بشود کمتر شبی میگذشت که او و خانواده‌اش فارغ از وحشت‌تلفن‌ها ونامه‌های تهدید آمیزوسنگ وکلوخی که به‌شیشه وپنجره خانه‌اش میزدند و انواع آزارها و مزاحمت‌های دیگر سرراحت بربالین بگذارند . طاقت آدمی حدی دارد و معروف است که میگویند خشم آدمهای صبور حدی ندارد: «اتقوامن‌غضب‌الحلیم».

بااینهمه مشقت ، هرکس جای‌دکتر لوترکینگ بود بخودش حق میداد نسبت بمردمی که با او ، بازنش ، بافرزندانش ،با هم‌نژادانش چنان معامله‌ای میکنند تنفر بورزد و معامله متقابل کند. اما اینهمه مشقت و ستم وبی‌حرمتی وبی‌انصافی حتی یک لحظه در نهاد«کینگ» اثر نکرد واو همیشه همان مردی بود که خشونت را منافی حیثیت‌و شئون‌انسانی میدانست و آرامش‌وبخشش راگرامی میداشت و در قفسه سیاه رنگ سینه‌اش قلبی بروشنی وگرمی آفتاب می‌تپید.

شگفتا که چنین آدمی باید قربانی منفورترین شکل نفرت شود. چنان نفرتی که آدم حیرت میکند چگونه ممکن است در وجودیک بشر ریشه بگیرد و ثمره‌ای‌چنین وحشتناک ببار آورد.ولی چه میتوان کرد که این واقعیتی است .هر چند که‌دردناک وهرچند که ملال‌آور.

بطور یقین کسی که دکتر لوترکینگ را تیرزده و گریخته با او هیچگونه حساب خصوصی و پدر کشتگی و دشمنی و تعارض‌شخصی نداشته است و محرکش فقط نفرت نژادی بوده ، نفرتی که با همه پیشرفتها و ترقیات و کمالات بشر قرن بیستم هنوز پاگیر اوست‌و افتخارات اورا مثل لکه سیاهی ضایع‌و ننگین میکند. نفرتی که در گوشه و کنار جهان‌میلیونها انسان‌درآتش آن میسوزندو‌ماده‌اش چنان غلیظ است که نه حرف ، نه بحث ، نه‌شدت عمل ، نه تقبیح ونه عکس‌العمل‌هایی از آن قبیل که لوترکینگ طرفدارآن بودهیچکدام تاکنون چاره‌اش نکرده است.

حالااگر این نفرت در جامعه کوچکی مثل‌رودزیا بروز میکند میتوان هزار دلیل و محمل برای آن تراشید . میتوان گفت یک‌مشت سفید پوست ماجراجو و پول پرست که از اوطان خود بریده‌و آواره سرزمین‌های افریقا شده‌اند تابر منابع طبیعی و بکر آن سرزمین پنجه بیفکنند منفعتشان اقتضا میکند با سیاهپوستان آنطور خشن‌و بیرحمانه رفتار کنند واز جنس سیاه نفرت داشته باشند .ولی برای امریکا، سرزمینی که فرشته آزادی بردروازه‌آن پاسداری میکند، براستی حیف است که آلوده به‌ننگ نفرت نژادی باشد و یک اقلیتی باتعصب احمقانه خود نسبت به سیاه پوستان مرتکب اینهمه شرارت شود که ما یقین داریم روح اکثریت مردم امریکا از آن بیزاراست.

کلیات
دیوان ضیائی
بضمیمه وصیت‌نامه ، حقیقت نامه وسیاست‌نامه
اثر طبع شادروان
میرزا جهانگیر خان محبی متخلص به ضیائی (ناظم‌الملک) برای دومین بار چاپ و در دسترس عموم گذارده شده .
«بها ۲۵۰ ریال»
مرکز انتشار : شرکت‌نسبی اقبال . شاه‌آباد

مؤسسه فرهنگی آلمان
انستیتو گوته تهران
شروع کلاسهای زبان آلمانی انستیتوگوته برای مبتدیان وپیشرفته‌ها (معمولی ۴ ساعت وفشرده ۱۰ ساعت درهفته) از۲۴ فروردین ۱۳۴۷ . نام‌نویسی‌ازروزچهارشنبه چهاردهم‌فروردین تاروز پنجشنبه بیست ودوم فروردین ۱۳۴۷ ازساعت ۴ تا۷ بعداز ظهر. ساعات درس صبحها از ۸ تا ۱۲ و بعدازظهرها از۴ تا ۸
آدرس خیابان پهلوی‌چهارراه امیراکرم خیابان‌شاهین شماره ۱۲۹۸ تلفن ۶۵۶۹۰ ۱ـ۳ آ_۴۸۸

داستانهای دل انگیز ادبیات فارسی
نگارش
دکتر زهرای خانلری (کیا)
۳۰۰ صفحه ، قطع جیبی ، چاپ لوکس ، کاغذ اعلا ، با ۴۹ تصویر ، با پشت جلد چند رنگ ، بها ۳۰ ریال
مرکز توزیع :
انتشارات بنیاد فرهنگ ایران ، خیابان [illegible] پلاک ۱۰۲ تلفن ۴۳۲۲۶
و کلیه کتابفروشی‌ها و روزنامه فروشها

اخبار کوتاه

ادینبورو - اسکاتلند - «فیلیپ نوئل بیکر» دارنده جایزه صلح نوبل و عضو حزب کارگر انگلیس درخواست کرد که چین کمونیست بعضویت سازمان ملل متحد پذیرفته شود.

«نوئل بیکر» که در کنفرانس طرفداران سازمان ملل متحد سخن می گفت افزود تاهنگامی که مانتوانسته ایم چین کمونیست را وارد سازمان ملل متحد کنیم صلح واقعی در آسیا برقرار نخواهد شد.

راولپندی - یك منبع مطلع اظهار داشت که بین امریکا وپاکستان مذاکراتی برای تجدید قرار داد دوکشوردر مورد پایگاه امریکائی «بادهبر» واقع در پنج کیلومتری جنوب پشاور آغاز شده است. در این مذاکرات شریف الدین پیرزاده وزیر امور خارجه پاکستان و سفیر کبیر آمریکا در راولپندی شرکت دارند. گفته میشود که دولت شوروی بپاکستان توصیه کرده است که ازتجدیداین قرار دادخودداری کند.

آتاوا - «پیرالیوت ترودو» وزیر دادگستری کانادا از طرف حزب لیبرال کانادا بجای «لستر - پیرسون» به نخست وزیری این کشور انتخاب شد.

«ترودو» با بدست آوردن ۱۲۰۳ رای رقیب خود را که وزیر سابق بازرگانی کانادا وبد شکست داد.

نیویورك - ژنرال کلوس صدراعظم اتریش برای یك دیدار یازده روزه از آمریکا وارد نیویورك شد.

صدراعظم اتریش در یك مصاحبه کوتاه در فرودگاه اظهار داشت من بدعوت پرزیدنت جانسون برای مذاکره در باره مسائل اقتصادی به اینجا آمده ام و ضمنا اتریش مایل است در باره مسائل سیاسی و اوضاع بین المللی با مقامات امریکائی تبادل نظر کند.

هونولولو - یکی از روزنامه های «هونولولو» گزارش داد که هوبرت همفری معاون جانسون در مبارزه انتخاباتی امریکا شرکت خواهد کرد.

این روزنامه نوشته است که همفری بزودی نامزدی خود را برای احراز مقام ریاست جمهوری از طرف حزب دمکرات اعلام خواهد کرد.

مسکو - روزنامه ایزوستیا ارگان دولت شوروی مائوتسه تونك را به‌ازبین بردن وحدت بین المللی کمونیسم متهم کرده و نوشته است مائو و پیروان او از مخالفان مارکسیسم بشمار می‌روند.

ایزوستیا نوشته است که مائوتسه‌تونك میکوشد «افکار» خود را جانشین افکار و عقاید مارکسیستی نماید.

ملك‌حسین و ناصر مذاکره کردند

قاهره- ۶ آوریل - خبرگزاری فرانسه- مذاکرات ملك حسین پادشاه اردن وجمال عبدالناصر دیروز بعد از ظهر شروع شد. در این مذاکرات رئیس ستادارتش اردن ووزیر دفاع مصر شرکت داشتند. هنوز از مسائلی که رهبران مصر واردن مورد مذاکره قراردادند اطلاعی در دست نیست مذاکرات ملك حسین وجمال عبدالناصر چهار ساعت طول کشید ...

ملك حسین وعبدالناصر تائید کردند که باید اعراب یك تصمیم مشترك در برابر اسرائیل اتخاذ کنند. آنها همچنین مثبت بودن تماس های دوجانبه بین اعراب را تایید کردند.

در پایان مذاکرات عبدالناصرو ملك حسین پادشاه اردن امشب قاهره را بسوی عمان ترك می کند.

منابع رسمی خاطرنشان می‌سازند عربستان سعودی همچنان درشرایط کنونی با تشکیل کنفرانس سران کشور های عربی مخالف است.

همین منابع تائید کردند طی مذاکراتی که درجامعه عرب صورت گرفت مصر پیشنهاد کرده است کنفرانسی از وزیرا ن امور خارجه کشور های عربی تشکیل شود. عراق قبلا چنین پیشنهادی را کرده بود.

مصر معتقد است که کنفرانس وزرای امور خارجه کشور های عربی باید دستور جلسه کنفرانس وتاریخ تشکیل آنرا تعیین کند.

کویت پیشنهاد کرده است کنفرانس وزرای امور خارجه کشور های عربی ۱۵ آوریل تشکیل‌شود. تاکنون عراق ،اردن ، کویت ، لبنان ، سودان ویمن با شرکت‌در کنفرانس وزرای امورخارجه کشور های عربی موافقت کرده‌اند. عربستان سعودی ، سوریه وتونس باشرکت در کنفرانس وزرای امور خارجه وبا کنفرانس‌سران کشورهای‌عربی مخالف هستند.

سخنگوی دولت‌پاکستان اخبار منتشره را در روزنامه لبنانی مبنی بر اینکه پاکستان ۳۷ شکاری بمب افکن وده هزارداوطلب‌به‌اردن داده‌است تکذیب کرد.

سخنگوی دولت پاکستان گفت این‌اخبار عاری از حقیقت است ناظرین امور در پاکستان خاطرنشان می سازند ارقامی که‌در یك روزنامه لبنانی در مورد کمك نظامی پاکستان به اردن درج شده‌دوراز قدرت نظامی پاکستان است.

امریکا و ویتنام‌شمالی تماس گرفتند

کاخ سفید واشنگتن اعلام‌کرد برای اولین بار

واشنگتن- رویتر -اسوشیتد پرس- کاخ سفید امروزاعلام کرد که‌تماس‌مستقیم باهانوی برقرار کرده ودر این تماس امریکا پیشنهاد کرده است که محل مذاکرات مقدماتی در ژنو باشد هنوز جواب رسمی از طرف پرزیدنت هوشی‌مین نرسیده است اما سخنگوی کاخ سفید گفت امید میرود این جواب زود برسد امریکا وویتنام شمالی هردو در ژنو سفارت دارند امریکا در عین حال اعلام کرده که آورل هریمن سفیر سیارامریکا هر لحظه برای‌مذاکره دردسترس خواهد بود. سخنگوی کاخ سفید اظهارات نماینده ویتنام شمالی را دایر بر اینکه جانسون به پیشنهادهای‌جدید ویتنام شمالی توجه نکرده تکذیب کرده.

*** معین‌کرد**

ویتنام شمالی همچنان به‌اظهار تردید در باره نیات صلح‌آمیز جانسون ادامه میدهد ولی در عین حال اعلام کرد که نماینده‌ای‌برای مذاکرات مقدماتی با امریکامعین کرده است نام این نماینده افشا نشده ولی فام‌وان دونك نخست‌وزیر ویتنام شمالی در ملاقات باسیکو- ماتوموتو و داستان‌نویس ژاپنی گفته است که این نماینده در درجه‌اول برای قطع کامل بمباران با امریکا مذاکره خواهد کرد.

در واشنگتن پرزیدنت جانسون اعلام کرد هنوز دولت امریکا رسما پاسخ دولت هانوی را دریافت‌نکرده است رئیس جمهوری امریکا اظهار امیدواری نمود که پاسخ‌دولت هانوی به پیشنهاد امریکا در زمینه‌شروع مذاکرات صلح سریعا به واشنگتن برسد.

هنوز کسی نمیداند نمایندگان امریکا وویتنام شمالی در کجا با یکدیگر ملاقات و مذاکره خواهند کرد ناظرین امور تائید میکنند‌در تعیین محل مذاکرات‌وتاریخ‌تشکیل کنفرانس تاخیری صورت نخواهد گرفت.

برخلاف آنچه گفته میشود هانوی موافق نیست مذاکرات در شهرژنو صورت گیرد و ترجیح میدهد نمایندگان دو کشور در پایتخت یکی از کشورهای بیطرف‌نزدیك ویتنام شمالی تماس حاصل کنند. زیرا برقراری ارتباط رادیوئی و تلفنی و تلگرافی باهانوی در این فصل سخت مشکل است.

بهمین جهت هانوی یك شهر آسیائی رابرای مذاکرات به ژنو ترجیح میدهد. ناظرین امورسیاسی معتقدند در اولین جلسه مذاکرات نمایندگان ویتنام شمالی تقاضای قطع کامل بمباران ویتنام شمالی‌را خواهند کرد.

ناظرین امور سیاسی تائید میکنند که ویتنام شمالی نمایندگان خود وی از ژوئیه‌آینده ریاست ستاد رابرای مذاکره با نمایندگان امریکا تعیین گرده‌اند.

چین کمونیست از کمونیست های ویتنام طلب کرد که به جنك بانیروهای امریکائی ادامه دهند تا آنانرا با شکست مواجه سازند. وبه‌هیچ وجه از حرفهای امریکادر باره صلح گمراه نشوند.

رادیو پکن گفت مسئله ویتنام فقط باشکست کامل تجاوز داران در میدان جنك و مجبور کردن انها به خروج از ویتنام‌حل می‌شود دراین گفتار هیچگونه اشاره‌ای به موافقت ویتنام شمالی با مذاکرات نشده‌است.

رادیو پکن کمونیست ها را از هرگونه توقف وتخفیفی‌درعملیات نظامی برحذر کردوگفته است در حالی که شماپیروز می شوید چرا جنك را متوقف کنید.

*** مسئله ویتنام**

لیندون جانسون رئیس‌جمهوری امریکا وژنرال وستمورلند فرمانده نیرو های امریکا در ویتنام تمام دیروز بعد از ظهر مذاکره کردند. این مذاکرات‌پیرامون مسئله‌ویتنام وجانشینی ژنرال وستمورلند بود. ارتش نیرو های زمینی امریکارا عهده‌دار خواهدشد.

سخنگوی کاخ سفید گفت: رئیس جمهوری امریکا و ژنرال وستمورلند مسئله تشکیل یك سازمان مشاور و یا شورای‌نظامی را مورد بررسی قرار دادند.

این شورای نظامی زیرنظرسفارت امریکا در سایگون کار خواهد کرد.

ژنرال وستمورلند و رئیس‌جمهوری امریکا پس از آنکه چهار ساعت به‌تنهائی در باره مسائل بالا با یکدیگر مذاکره کردند مجددا جلسه‌ای تشکیل دادند که در آن اعضای دولت امریکا و مشاورین رئیس جمهوری امریکا شرکت داشتند. اورل هریمن که بعنوان نماینده دولت امریکا در مذاکرات صلح با ویتنام شمالی تعیین شده وهمچنین ژنرال ماکسول تایلور وژنرال ارل ویلرورئیس مرکز اطلاعات امریکا در این مذاکرات شرکت داشتند.

سخنگوی کاخ سفید گفت: پرزیدنت‌جانسون وژنرال‌وستمورلند جنبه های نظامی وغیر نظامی مسئله ویتنام رابررسی کردند.

بقیه‌درصفحه ۱۷

شورش نژادی درا مریکا شدت یافت

بقه از صفحه دوم

شورش نژادی بدنبال‌قتل‌کینك مبارزات سیاسی امریکا را تحت‌الشعاع قرارداد سناتوررابرت کندی که قرار بود روز یکشنبه به‌الاسکا برود سفر خود را لغو کرد‌وعزای ملی را مراعات کرده‌باشد.

کندی ضمن نطقی درواشنگتن بار دیگر عمل قاتل کینك را نامردانه ومایه‌شرمساری و اندوه نامید‌و گفت از این قتلها چه نتیجه‌ای عاید می شود یك تك‌تیر انداز همیشه جبون و نامرداست که یك قهرمان. شورش‌غیرقابل کنترل اوباش نیز صدای جنون است نه صدای مردم.

سناتور مك کارتی نیز باردیگر عمل قتل کینك را تقبیح کرد و اعلام نمود همسرخود رابه آتلانتا فرستاده تا در کنار همسر کینك باشد وی کینك را شهید راه آزادی نامید.

در اثر شورش های نژادی که سراسر امریکا را فرا گرفته و تصمیم جانسون به لغو سفرهاوائی هونولولو قیمت‌سهام در بورس نیویورك باز هم پائین آمد و قیمت طلااندکی بالارفت.

پدر بیمار دکتر کینك امروز تلگرافی برای پرزیدنت جانسون فرستاد و از دعوت او دایر برپایان شورش های نژادی حمایت کرد. وی در تلگراف خود گفته‌است من نیز به شما می پیوندم و از هم نژادان خود دعوت می کنم که برای مرك کسی که طرفدار عدم خشونت بوده به خشونت متوسل نشوند تلگراف او موقعی به‌کاخ سفید رسید که جانسون باعده‌ای از رهبران سیاه پوستان مشغول مذاکره بود.

امروز از طرف نهضت آزادی مستعمرات در انگلیس اعلام شد که یك جلسه یادبود برای مارتین- لوترکینك روز سوم مه در لندن‌بر قرار شد از همه‌قسمت های‌انگلیس پیام های تسلیت واندوه و همدردی به مرکز این نهضت رسیده‌است.

*** خطرناکتر میشود**

«تونل‌شابیرو» معاون فرمانداری ایالت ایلی‌نویزازپرزیدنت‌جانسون طلب کرد فورا پنجهزار نفر از نیرو های مسلح امریکا را به شیکاگو بفرستند. معاون فرماندار اعلام کرده است که‌اوضاع‌شیکاگو لحظه به لحظه خطرناك می گردد وبرای استقرار نظم باید نیروهای دولت فدرال به شیکاگو‌بیایند.

از سوی دیگر ریچارد دالی شهردار شیکاگو عبور و مرور از ساعت ۱۹الی ۶ بامداد بوقت محلی را ممنوع کرده‌است. ریچاردالی ضمنا تقاضا کرده‌است ۱۵۰۰ نفر از نیرو های گارد ملی‌برای‌حفظ نظم وارد شیکاگو شوند.

ضمنا تا دستور جدید فروش هرگونه ماده محترقه‌از جمله‌بنزین وسلاح گرم در شیکاگو ممنوع گردید.

بدنبال تظاهرات شدیدی که دیروز در شیکاگو برپاگردیدسیاه پوستان در چندین نقطه شهرحریق برپا کردند.

از پنجشنبه ۲۲ فروردین درسینماهای

اروپا
میامی- آسیا- سیلوانا- همای- ری
تیسفون- ناتالی- المپیا- پرسپولیس
ستاره- و.. پلازا

داستانی کمدی‌عشقی همراه‌با بی نظیرترین‌وشیرینترین‌آهنگها

بازهم عشق بورزیم
رنگی - ایستمن کالر

کارگردان: سیدنی دار
موزیک: لاکمی کانت پیارلی لال

باشرکت: راج شری ، ششی کاپور
کیشورکمار ، کالپانا ، محمود و ممتاز

آهنگهای این‌فیلم رکورد فروش صفحات را در هندوستان شکسته‌است آ-۱۹۸۰

رخ برافروخته می‌آمد و در غوغابود
قصددلسوخته‌ای‌داشت‌چنین‌پیدابود
غیرپیوسته درآن محفل‌واز رازو نیاز
درمیان من‌و دلدار حکایت ها بود

بزودی
جین فاندا
پیترمك انری
درفیلم پاناویژن و رنگی

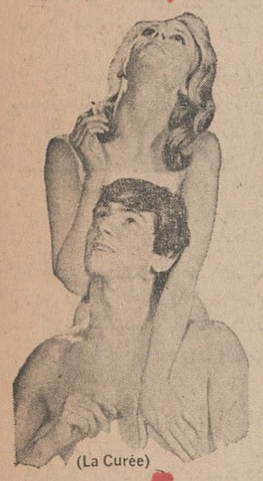

(La Curée)
جارت
ملهم‌از: روژه وادیم

جسارت در عشق ... جسارت درهوس
جسارت در ارائه سکس.
مطمئن باشید دیگر نه «وادیم» و نه سینما جرئت ساختن چنین فیلمی را نخواهند داشت
آ-۱۹۷۸

د ومرد ستیزه جو ... دریك جستجوی نومیدانه برای نجات زنی زیبا ازچنگ‌سرخ پوستان ... زنی‌که فقط به یکی از آن‌دومیتوانست‌تعلق داشته باشد.

بزودی
گلن فورد
آرتور کندی
درفیلم

ستیز با اسلحه
پاناویژن و رنگی
محصول کمپانی متروگلدوین‌مایر
آ-۱۹۷۶

از پنجشنبه در مولن‌روژها
- اینهمه تحرك وچالاکی برای چیست؟
- اینهمه دام ودسیسه برای‌کیست؟
- اینهمه تلاش وتعقیب برای چیست؟
برای یك ملاقات داغ وپرهیجان در مولن روژها

ملاقات در چین
رنگی ایستمن کالر

ژان پل بلموندو
اورسلا آندرس

از سینمای مدرن کریستال حتما دیدن‌کنید
آ-۱۹۸۲

هوور اتوماتیك تنها کاری که نمیکند اینست که لباستان را از تنتان در نمیآورد

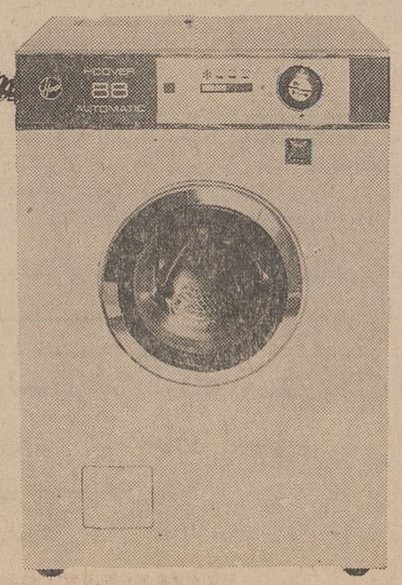

تنها کاری که شما میکنید:
۱ - لباسها را در داخل ماشین قرار دهید.
۲ - برنامه را تنظیم کنید.
۳ - بقیه کارهارا بعهده هوور بگذارید.
هوور بطرز کاملا اتوماتیك - لباسهارا بعدازخیس‌کردن ، شستن کردادن نیمه خشك جهت اطوکردن آماده میکنید.
هوور مدل ۸۸ با ظرفیت ۵ کیلو ۱۶ برنامه مختلف شستشو.

مدل ۸۸ با اقساط هفته‌ای ۶۳ تومان قابل پرداخت در هرماه
مدل ۷۷ با اقساط هفته‌ای ۵۵ تومان قابل پرداخت در هرماه
نصب ، سرویس و لوازم یدکی مجانی

فروش در کلیه فروشگاههای معتبر و یا
نمایشگاه کارخانجات تولیدی فیلور
خیابان شاهرضا چهار راه کالج شماره ۲۰۰ تلفن ۲ - ۴۹۲۶۱ - ۶۶۰۳۴

مقررات عبور و مرور
وسائط نقلیه در روز عاشورا

امروز پلیس تهران اطلاعیه‌ای صادر کردو طی آن مقررات خاصی برای عبورو مروروسائط نقلیه در روز عاشورا اعلام نمود .

بموجب این اطلاعیه عبورو مرور در جاده های شهر ری و آرامگاه یکطرفه اعلام شده است . متن اعلامیه پلیس باین شرح است :

چون روز سه‌شنبه ۲۰ فروردین ماه مصادف با روز عاشورا بوده و عبورو مرور وسائط نقلیه موتوری و رفت‌و آمد مردم درجاده‌های شهرری و امامزاده حسن بیشتر از روز های عادی میباشد . لذا بمنظور حفظ انتظامات و جلوگیری از تصادفات وسائط نقلیه موتوری پلیس تهران نکات زیر راباستحضار اهالی محترم و رانندگان رسانیده و انتظار دارد که در اجرای آن با مامورین پلیس همکاری نمایند .

۱ـ جاده های شهرری وآرامگاه از ساعت شش صبح روز عاشورا الی خاتمه جمعیت یکطرفه اعلام میگردد ووسائط نقلیه موتوری در روز های مزبور از میدان شوش بشهرری و از طریق جاده آرامگاه به تهران مراجعت خواهند کرد .

۲ـ عبورو مرور کامیون های سنگین (غیراز تانکر های نفتکش)، دوچرخه‌پائی، موتورسیکلت ووسائط نقلیه کندرو و چهارپایان روزمذکور در جاده های شهرری و آرامگاه مطلقا ممنوع است .

۳ـ حداکثر سرعت وسائط نقلیه در این جاده ٤٠ کیلو متر درساعت تعیین و سبقت گرفتن مطلقا ممنوع خواهد بود .

٤ـ توقف وسائط نقلیه درطرفین دو جاده شهرری و آرامگاه ممنوع اعلام میگردد .

٥ـ عابرین پیاده و دسته‌جات‌حق عبور از وسط خیابان‌وجاده نخواهند داشت .

٦ـ شش‌پاسگاه انتظامی درسه‌راه فرح‌آباد ، پل سیمان ، چهارراه آرامگاه ، کوی کارگران ، چهارراه چیت‌سازی ، امامزاده حسن مستقر میگردد که در صورت‌لزوم بعابرین و رانندگان مساعدت و کمک‌نمایند

۷ـ دستجاتی که حرکت آنها در روز عاشورا مجاز تشخیص‌داده شده است باید از منتهی الیه‌سمت راست خیابان حرکت نمایند تاعبور و مرور وسائل نقلیه براحتی مقدور باشد .

اطلاعیه پلیس راه

پلیس راه ژاندارمری عبور کامیون ها و تریلرهارا در روزهای تاسوعاو عاشورا درراه قم ممنوع کرد .

پلیس راه ضمن انتشار اطلاعیه‌ای تاکید کرده‌است : دراین دوروز که عده‌ای از مردم تهران و حومه به‌قم سفرمی‌کنند ، برای جلوگیری از وقوع حوادث رانندگی و تراکم ، کامیونها ووسائط نقلیه سنگین‌باید از راه ساوه عبور کنند .

پلیس راه دراطلاعیه خود خاطر نشان ساخته است که دراین دوروز افسران جدید ودسته های بهداشتی دراین جاده مستقر خواهد کرد تا مشکلاتی برای مسافران روی‌ندهد.

درساختمان جدید مجلس

بقیه از صفحه اول

اولین کنفرانس بین‌المللی کنفرانس حقوق بشر است که روز دوم اردیبهشت به‌وسیله شاهنشاه آریامهر افتتاح می‌شود دومین کنفرانس بین‌المللی ، کنفرانس مربوط به‌امراض مناطق گرمسیری است که در شهریور ماه تشکیل خواهدشد.

*** لوایح مهم**

رئیس مجلس شورایملی درباره لوایح مهمی که در دستور کار مجلس است اظهار داشت : در حال‌حاضرسه‌لایحه‌مهم دولت یعنی لایحه ملی‌شدن آبهای کشور ـ لایحه کذرنامه ولایحه‌نوسازی شهر ها تحت بررسی است .

شور اول لایحه ملی شدن آب انجام شده‌و برای شور دوم در کمیسیون های مربوط‌است .لایحه کذرنامه برای شور اول مورد رسیدگی‌است ولی لایحه نوسازی شهر ها چون اساس این لایحه طوری تنظیم شده که در عمل مشکلات فراوانی خواهد داشت، لذا هم در مجلس وهم در خارج از مجلس مطالعه می شود که‌این لایحه براساس صحیحی تنظیم و تدوین شود واصل‌براین قرارگیرد که حتی‌الامکان‌تماس‌مردم‌با دولت کم شود . در صورتی که درلایحه تقدیمی دولت شش هیئت حل اختلاف پیش‌بینی شده‌است .

*** در دستور**

لوایح دیگری نیز از قبیل اساسنامه شرکت ملی نفت ولایحه تشکیل سپاه دانش دختران در دستور مجلس شورای ملی‌است.

*** ساختمان جدید**

مهندس ریاضی در باره‌ساختمان های جدید مجلس شورای ملی گفت : در برنامه چهارم اعتبارات لازم برای تکمیل ساختمان های مجلس شورایملی تامین گردیده و هم اکنون‌مشغول تهیه نقشه جلسه علنی هستند وتکمیل ساختمان ۷طبقه شمالی که از وزارت آموزش وپرورش پس گرفته شد وساختمان جلسه علنی تا پایان برنامه‌چهارم به‌پایان خواهد رسید و انشاءالله دراواسط دوره بیست‌وسوم مورد استفاده قرار خواهدگرفت.

رئیس مجلس شورای ملی اضافه کرد تکمیل ساختمان جدید که مخصوص جلسات کمیسیون هاست تا تابستان سال جاری پایان‌خواهد یافت‌و کنفرانس‌حقوق‌بشردر یکی‌از سالنهای بزرگ این ساختمان‌تشکیل خواهدشدوبعد از تعطیلات‌تابستانی از سالن های ساختمان جدیدبرای تشکیل کمیسیون‌هااستفاده خواهد شد.

روابط خوب

رئیس مجلس شورایملی در باره روابط دولت با مجلس گفت :

در حال حاضر روابط مجلس با دولت بسیار خوب است صرفنظر از اینکه فراکسیون اکثریت با یکصد و هشتاد عضو رای قاطع دارد ، اغلب از مواقع لوایح دولت با همکاری فراکسیون اقلیت بتصویب میرسد. البته گاهگاهی هم که میخواهندنشان دهند که اقلیت هستند ، رای ممتنع میدهند و کمتر دیده شده است که رای کبود (مخالف) بدهند .

مهندس ریاضی سپس افزود : خوشبختانه افکار دولت و مجلس‌در یك جهت است و من بعنوان ناظر بیطرف باید بگویم که برنامه و کار مجلس ، قانونگذاری است و همه نمایندگان کمال علاقه را به پیشرفت کاردولت و بثمر رساندن سریع‌انقلاب دارند .

*** دستگاه نمونه**

رئیس مجلس شورایملی همچنین اظهار داشت : خوشبختانه در چهار ساله دوره بیست و یکم و چند ماهه دوره ۲۲ نتیجه کار خوب بوده وامید است که در آینده نتیجه‌کار بهتر بشود. چون‌دستگاه اداری و قانونگذاری مجلس بسیار مرتب و مجهز بوده و حتی میتوان گفت که نمونه است .

بهره برداری از لوله نفت سراسری کشور افزایش یافت

قدرت بهره‌برداری از خطوط لوله سراسری نفت و مقدار حمل مواد نفتی تصفیه شده بوسیله‌این خطوط با ایجاد تلمبه‌خانه‌های‌موقت و کمکی بمیزان ۲۵ درصد افزایش یافت .

گزارش شرکت ملی نفت ایران حاکی است که‌افزایش‌قدرت‌بهره‌برداری از خطوط لوله نفت طبق برنامه منظمی که ازسال ۱۳٤٤ تنظیم و اجرا شده ، صورت‌گرفته وبابکارافتادن تلمبه‌خانه‌های کمکی ناهید (بین آبادان و اهواز)سمنان (بین ری و شاهرود) و میاندشت (بین ازنا و اصفهان) قدرت‌بهره‌برداری از خطوط لوله سراسری بطور قابل ملاحظه‌ای افزایش‌پیدا کرده است .

سخنگوی شرکت ملی‌نفت‌اظهار داشت . تلمبه خانه‌های مزبور با استفاده از لوازم مازاد انبارهای صنعت نفت در جنوب وسیله کارشناسان شرکت ملی نفت‌ایران ساخته شده و سرمایه گذاری در هریك از این تلمبه‌خانه‌ها در مدت کمتر از سه‌ماه مستهلك گردیده است .

احترام دولت

مهندس ریاضی در باره همکاری دولت و مجلس گفت : دولت منتهای تشریك مساعی را با مجلس میکند و به نظرات نمایندگان در رسیدگی به لوایح احترام فوق‌العاده میگذارد و اغلب لوایح دولت وقتی از مجلس خارج میشود ، با آن چیزی که دولت آورده بود کاملا فرق دارد و دولت هم اعتراف دارد که بهتر و دقیقتر شده است .

مهندس ریاضی در باره آمدن ویا رفتن هیئت های پارلمانی در سال جاری گفت : گروه پارلمان انگلیس از گروه پارلمانی ایران دعوت کرده که هیئتی در اواخر اردیبهشت و یا اوایل خرداد به آنکشور مسافرت‌کند و گروه پارلمانی بین‌المجالس ایران نیز از گروه پارلمانی انگلستان‌دعوتی کرده است‌که احتمال دارد آنها هم در سال جاری از ایران دیدن کنند. دعوت دیگری هم از مجلس بلغارستان رسیده است که تحت مطالعه میباشد و شاید امسال یك هیئت پارلمانی‌از ایران بآن کشور سفر کند .

فعالیت‌های‌پارلمانی مجلس‌شورای ملی‌ازروزشنبه آینده (۲٤ فروردین) آغاز میشود و کمیسیونهای مجلس رسیدگی‌بلوایح‌دولت را ازسرمیگیرند و اولین جلسه علنی مجلس شورایملی نیز در هفته آینده تشکیل میشود .

سمینار بررسی مسائل دفاع غیرنظامی

امروز سمینار‌بررسی مسائل‌دفاع غیرنظامی باشرکت نمایندگان اتحادیه شهرداری هاو سازمان‌دفاع غیرنظامی کشور در محل اتحادیه شهرداری ها تشکیل شد. داوطلبان کلاس مدیریت اتحادیه شهرداری ها در این سمینار مشکلات ومسائل مربوطه را با مربیان سازمان دفاع غیرنظامی درمیان میگذارند .

بازدید از فرانسه

آقای دکتر صدر قائم‌مقام رهبر حزب‌پان‌ایرانیست ونمایندگان مجلس شورای ملی که‌بدعوت دولت‌فرانسه باین کشور سفر کرده است از کارخانه های اتمی و الکترونیك روزنامه های درجه اول و کارخانه های هواپیمائی فرانسه بازدید نمود.

آقای دکتر صدر پس از ملاقات با رئیس مجلس شورای ملی‌وگروه پارلمانی دوستداران ایران وفرانسه به‌آلمان میرودتا کنگره‌دانشجویان پان‌ایرانیست آلمان‌را افتتاح نماید.

تقویم اطلاعات

یکشنبه - هیجدهم فروردین ماه ۱۳٤۷ـ هشتم محرم‌الحرام ۱۳۸۸ـ هفتم آوریل ۱۹٦۸

اذان صبح ساعت ٤و۱۰ دقیقه
طلوع آفتاب‌ساعت۵و٤۲دقیقه
غروب آفتاب ساعت٦و۲۲دقیقه

پیش‌بینی هوا

پیش‌بینی وضع‌هوای‌ایران تا ظهر فردا

هوای کرانه های دریای مازندران کمی تا قسمتی ابری و هوای شهرستانهای شمالی استان خراسان قسمتی ابری در بعضی نقاط احتمالا هوا با بارندگی های پراکنده خواهد بود . هوای‌شهرستانهای شرقی ایران کمی ابری همراه‌باباد نسبتا شدید و گردوخاك‌میباشد. هوای تهران وبقیه نقاط صاف در بعضی نقاط کمی ابری‌پیش بینی می شود .

گرمترین نقاط‌در۲٤ساعت گذشته دزفول ،اهوازو آبادان‌باحداکثر ۳۹ درجه گزارش شده‌است سردترین نقطه زنجان با حداقل ۳ درجه زیر صفربوده است .حداکثردرجه حرارت تهران۱۷ درجه و حداقل ۵ درجه بالای صفر بوده‌است.

تلویزیون ملی ایران

برنامه امشب

۱۹ تلاوت کلام‌اله مجید
۱۹٫۱٤ ندای آسمانی
۱۹٫۲٤ اشعار مذهبی
۱۹٫۳٦ قصص قرآن
۱۹٫٤٦ سخنان برگزیده
۲۰ گفتار مذهبی
۳۰٫۳۰ اخبار
۳۱ پایان برنامه

قطع برنامه موسیقی رادیو وتعطیل برنامه تلویزیونهای کانال ۳و۸

از نیمه شب دیشب بمناسبت ایام سوگواری ماه محرم برنامه‌های موسیقی از شبکه رادیوئی کشور قطع گردید.

قطع برنامه‌های موسیقی‌تا ساعت٦بعدازظهر روزپنجشنبه ۲۲ فروردین ماه ادامه خواهد داشت بهمین مناسبت فرستنده‌های تلویزیونی‌کانال ۳و۸ نیز تعطیل خواهد بود.

ترك تریاك وهروئین بوسیله یك شورای پزشکی

مرکب از پزشکان متخصص بیماریهای داخلی - اعصاب - ترك اعتیاد و روان پزشکی بدون کوچکترین ناراحتی وعارضه بعدی بارابطه مستقیم بابیمار تاشش ماه پس ازترك.

دکتر طهموزث فروزین - خیابان اسلامبول‌ـروبروی داروخانه ناجی ۵ تا۷ بعداز ظهر تلفن ۳۷۲۲۲ آ_۱۹۹۸ ۱_۳

آگهی استخدام پیمانی

اداره بهداری نیروی زمینی‌شاهنشاهی بمنظور خدمت در بیمارستان۲۵۰ تختخوابی خانواده افسران و درجه‌داران‌ارتش (تهران) تعدادی کارمندفنی‌که دارای‌شرایط مندرج در لایحه قانونی استخدام کشوری مصوبه ۳۱ خرداد ۱۳٤۵ باشند بشرح زیر استخدام مینماید.

نوع شغل	حداقل مدرك تحصیلی	طبقه‌درجه شغل	حقوق	تعداموردنیاز
متخصص جراحی عمومی	دکترای پزشکی و تخصص‌درزشته‌مربوطه	۲ر۷	۲۸٤۰۰	٤ نفر
متخصص آسیب شناسی	« «	«	«	۱ نفر
متخصص میکروب شناسی	« «	«	«	۱ نفر
متخصص شیمی حیاتی	« «	«	«	۱ نفر
متخصص جهاز هاضمه	« «	«	«	۱ نفر
متخصص اعصاب و روانی	« «	«	«	۱ نفر
متخصص عفونی	« «	«	«	۱ نفر
متخصص میزه‌راه	« «	«	«	۱ نفر
متخصص پلاستیك	« «	«	«	۱ نفر
متخصص جراحی شکسته بندی	« «	«	«	۱ نفر
متخصص قلب و عروق	« «	«	«	۱ نفر
متخصص بیهوشی	« «	«	«	۳ نفر
جراح مقیم (متخصص جراحی و بیماریهای زنان) .	« «	«	«	۲ نفر
متخصص نوزادان	« «	«	«	۱ نفر
متخصص زنان و مامائی	« «	«	«	۲ نفر
متخصص پوست	« «	«	«	۱ نفر
متخصص اطفال	« «	«	«	۵ نفر
متخصص جراحی مغز وپی	« «	«	«	۱ نفر
متخصص بیماریهای زنان	« «	«	«	۱ نفر
متخصص گوش و حلق وبینی	« «	«	«	۱ نفر
متخصص چشم	« «	«	«	۱ نفر
متخصص بیماریهای قلب	« «	«	«	۲ نفر
پزشك روانکاو (مددکاراجتماعی)	« «	«	«	۲ نفر
پزشك رادیو تراپیست	« «	«	«	۱ نفر
پزشك مقیم بیمارستان	دکترای پزشکی	۷ر۱	۲۵٤۰۰	۲ نفر
پزشك عمومی	« «	«	«	۳ نفر
دکتر داروساز	دکترای داروسازی	«	«	۳ نفر
دکتر دندانپزشك	دکترای دندان پزشکی	«	«	۲ نفر
نرس ماما	دانشنامه لیسانس‌در رشته‌مربوطه	۲ر۵	۱٦٦۰۰	٦ نفر
نرس	« «	۱ر۵	۱٤٤۰۰	۸۱ نفر
تکنیسین پرتو شناسی	دیپلم کامل متوسطه و تخصص‌در رشته مربوطه	۳ر۲	۹۰۰۰	۵ نفر
تکنیسین فیزیوتراپی	« «	«	«	٤ نفر
تکنیسین آزمایشگاه	« «	«	«	۱۰ نفر
تکنیسین بیهوشی	« «	«	«	٦ نفر
تکنیسین داروسازی	« «	«	«	٦ نفر
بهیار (کمك نرس)	گواهی‌نامه سوم متوسطه وآموزشگاه‌پرستاری	۲ر۲	٦٤۰۰	۵٦نفر

داوطلبان واجد شرایط بایستی فرم تکمیل شده نمونه زیررا همراه بادوقطعه عکس پرسنلی و فتوکپی مدارك تحصیلی رشته‌مربوطه با پست سفارشی حداکثر تاتاریخ دهم اردیبهشت ماه ٤۷ به قسمت پرسنل اداره بهداری نیروی زمینی شاهنشاهی واقع در تهران چهارراه عزیز خان ارسال‌دارند . بدرخواست هائیکه بعد ازتاریخ فوق واصل‌شود‌ترتیب اثر داده نخواهد شد .

پس از رسیدگی بدرخواست های واصله تاریخ شرکت درامتحان و سابقه در همین روزنامه آگهی خواهد شد .

تبصره - چنانچه داوطلبان‌مایل‌به‌استخدام رسمی‌باشند برابرقانون استخدام کشوری‌باآنان رفتارخواهد شد . الف ۱۵۷

نام ونام خانوادگی — **تاریخ تولد** — **محل تولد**

شماره شناسنامه — **آخرین مدرك تحصیلی** — **رشته تخصصی**

نام دانشکده یاآموزشگاه عالی — **سوابق تجربی**

سال — **ماه** — **محل خدمت تجربی**

زبان خارجه ومیزان تسلط

نشانی کامل

امضاء

رئیس‌اداره بهداری نیروی زمینی‌شاهنشاهی- سرتیپ دکتر پروانه

آ_۱۳۸۲ ۱_۳

تسلیت

جناب آقای محمدقلی سهراب‌زاده

مصیبت وارده در مورد درگذشت همشیره‌گرام رابه‌آنجناب وبازماندگان سرورعزیز تسلیت عرض نموده بقای کلیه خاندان جلیل سهراب‌زاده راازایزد منان مسئلت مینماید .

مدیر عامل بازارهای روزتهران وحومه - مرزدشتی
آ_۱۲۰۱

درگذشت نابهنگام دانشجوی سال اول کامبیز شمخانی رابخانواده‌اش تسلیت عرض نموده بقای‌عمر آن خاندان محترم را از خداوند مسئلت داریم

دانشجویان سال‌اول دانشگاه‌پهلوی‌شیراز
آ_۱۸۷۸

جناب آقای محمدحسین آزاد

بانهایت تاسف وتاثر درگذشت برادر ارجمندت راتسلیت عرض نموده سلامتی وبقای آن‌خاندان‌جلیل رااز خداوند متعال خواستاریم .

کارکنان موسسه دخانیات گوراب‌زرمیخ
آ_۱۹۱۸

شمسی وبانوی عزیز م

منهم در غم شما شریکم

ازرشت - باقر نوزاد
آ_۱۱۸۹

مصیبت وارده را بفامیل محترم سلطانی بویژه سرکار خانم فتانه سلطانی وبهرام‌وشهلاسلطانی‌تسلیت عرض مینمائیم

سرهنك شریرلی وبانو - سرگرد نبی‌پوروبانو
آ_۱۲۰۹

آقای مهندس سیدحسین سجادی

بیانی که تاثرات قلبی خودرا دراین مصیبت وارده ابراز کنیم نیافتیم .

یزد - احمد زرکش - حسین عرب
آ_۱۸٦۰

جناب آقای مهندس‌سجادی

باکمال تاسف مصیبت وارده را تسلیت عرض نموده طول عمر وسلامتی بازماندگان را مسئلت‌میدارم

یزد - دکترولی شاهی
آ_۱۸۵۲

جناب آقای سیدحسین سجادی

مصیبت وارده را تسلیت عرض نموده بقاء عمر آنجناب را مسئلت دارد .

یزد - دکتر همدانی
آ_۱۸٦٤

بااندوه فراوان مصیبت بزرك فقدان اسفناك دکتر عبدالرحیم شیرازی معاون اداره کل‌بهداری استان فارس و سایر مقتولین حادثه مولمه اتومبیل رابقاطبه اهالی جهرم و بخصوص خانواده‌های محترم شیرازی طوفان فیروزمند شهرزاد تسلیت گفته شکیبائی آنان رااز خداوند متعال مسئلت دارم .

محمد حسن هنرور رئیس اداره آموزش‌وپرورش شهرستان جهرم
آ_۱۸٦۸

آقای مهندس سیدحسین سجادی

امید است تسلیت مرا در این مصیبت وارده بپذیرید .

یزد - میرزا محمدمیرانی
آ_۱۸٦٦

بانهایت تاسف درگذشت جوان ناکام کامبیز شمخانی را بخاندان محترم شمخانی تسلیت عرض نموده و خودرا در غم شما شریك دانسته بقای عمر بازماندگان و شادی روان آن فقید سعید رااز درگاه پروردگار یکتا مسئلت میدارد .

علی نیکوئی ، سیروس ربیعیان ، حسین افتخاری
آ_۱۸۷۲

آقای دکتر محمدباقر محمدیون استادیار محترم

موسسه ژئوفیزیك دانشگاه تهران

باکمال تاثر استادان ، دانشیاران ، استادیاران ودبیران وکلیه کارکنان فنی واداری‌موسسه‌ژئوفیزیك دانشگاه تهران مصیبت وارده را به‌جنابعالی تسلیت گفته صبر و شکیبائی وبقاء عمر برای جنابعالی و بازماندگان محترم فقید سعیدراز خداوندمتعال آرزومند میباشند .
آ_۱۲۵۱

کارکنان موسسه رازی باکمال تاسف مصیبت وارده رابخانواده‌های محترم کاوه - حسامی قاجار- خسروانی مخصوصا به‌جناب آقای دکتر مرتضی کاوه رئیس کل موسسه رازی و بانو کاوه و همچنین به آقایان مهندس حسین حسامی قاجار و دکتر محمد حسامی قاجار تسلیت عرض و سلامت و دوام عمرعموم بازماندگان فقید سعید را از خداوند مسئلت‌مینمایند.

معاون موسسه رازی - دکتر علی پیرزاده
آ_۱۲۸۱

سرکار دانشجو جعفر سپهرام شیرانی

من از طرف خود و دانشجویان دوره ستوانیاری فوت نابهنگام برادر گرامیت راتسلیت گفته‌وبقای‌عمر بازماندگان را آرزومندیم .

فرمانده دانشکده بهداری‌صحرائی-سرهنك‌دکتر بهشتی
آ_۱۲۸۳

همکار عزیز آقای مهندس رضاشادزی

مهندسین ، سپاهیان وکارکنان اداره آبادانی‌و مسکن یزد بانهایت تاثر درگذشت پدر ارجمندتان‌را تسلیت میگویند .
آ_۲۰٤۰

خاندان محترم گروگان

فوت ناگهانی جناب آقای مهندس ابراهیم‌گروگان موجب نهایت تاثر و تاسف گردید بدینوسیله‌مصیبت وارده را صمیمانه تسلیت عرض نموده صبر و شکیبائی برای عموم بازماندگان را از خدای بزرك آرزومندیم

رشید پناهپور - مراد پناهپور
آ_۱۲۹۹

تیمسار سرلشگر ایلخانی

بااندوه فراوان مصیبت وارده را تسلیت عرض مینمایم .
آ_۱۳۰۹

سرتیپ فرهمند

جناب آقای دکتر نورالدین‌فرهیخته

باقلبی آکنده از اندوه مصیبت وارده راتسلیت گفته خودمان را در غم شما شریك میدانیم

فارغ‌التحصیلان سال ۱۳۳۹ دانشکده‌پزشکی‌تهران
آ_۱۲٦۳

جناب آقای مهندس سجادی

بانهایت تاسف و تاثر عمیق درگذشت ابوی جنابعالی را تسلیت عرض نموده از درگاه خداوندصبر و توفیق آنجناب را خواهانیم .

گنبد کاوس - حاجی عابدیان - محمدفاریابی
آ_۱۹٦۸

جناب آقای حسین سپهرنیا فرماندارمحترم‌قزوین

بدینوسیله فوت پدر گرامتان را بشماوخاندان محترم سپهر تسلیت عرض مینمایم .

آبادان - دکتر شهروش
آ_۱۹۹۰

سرکار ستوان مهدی ریخته‌گر

باکمال تاسف درگذشت برادر گرامی‌تان رابه شما و خانواده محترمتان تسلیت عرض نموده و خود را شریك غم میدانیم .

خسرو عمید ، منوچهر اسمائی ، حسین‌مطلبی،علی جلیلی ، مهدی جلیلی ، قاسم قاضی
آ_۱۳۱۷

استاد گرامی جناب آقای محمود شهابی ودوست ارجمند جناب آقای دکتر شهابی

مصیبت وارده به‌آن خاندان محترم و معززموجب نهایت تاسف وتاثر گردیدخانواده فرخنده‌پی ضمن عرض تسلیت خودرا دراین ماتم شریك دانسته و از درگاه خداوند بزرك برای روح پاك آن مرحومه طلب مغفرت وبرای بازماندگان عمر طویل و صبر جمیل مسئلت دارد .

دکتر فرخنده پی‌وبانو
آ_۱۳۱۵

درگذشت جناب آقای مهندس محمدمهدی حسامی قاجار مدیر عامل شرکت سهامی تولیدی قندکرج‌را بعموم بازماندگان بخصوص همسر محترم آن مرحوم وجناب آقای‌محمدحسین حسامی قاجار تسلیت عرض مینماید .

از طرف کارکنان کارخانه قند کرج
بهمن‌سرتیپ‌زاده
آ_۱۳۲۱

جناب آقای دکتر کاوه ریاست محترم انستیتو رازی

باکمال تاسف وتاثر مصیبت وارده را بجنابعالی و خانواده‌های محترم حسامی تسلیت عرض نموده‌و بقای بازماندگان رااز خداوند متعال مسئلت مینمایند.

کارگران انستیتورازی -حصارك
آ_۲۰٤٦

مصیبت وارده را بخانواده‌های محترم مرندی‌و ریخته‌گر تسلیت عرض مینمائیم

سیدرضانور ، حسن محیطیان ، حسین محیطیان
ناصرجواهری
آ_۱۳۲۵

سرکار سروان قمصری

مصیبت وارده را صمیمانه تسلیت عرض مینمائیم

مهاجر - دکتر عزیززاده
آ_۲۰۸۸

ستاد کنترل عملیات سپاه دانش

برای رسیدگی بکلیه امور سپاهیان در کرمانشاه تشکیل میشود

بمنظور پیشرفت سریع عملیات سپاه‌دانش‌در استان کرمانشاهان ، بدستور مدیر کل آموزش‌و پرورش استان مزبور برای اولین بار ستاد کنترل عملیات سپاه دانش در کرمانشاهان تشکیل میگردد. بنابا‌ظهار مدیر کل آموزش وپرورش کرمانشاهان: ستاد کنترل‌عملیات‌سپاه دانش‌بکلیه کارهای مربوط بسپاهیان وحتی زندگی خصوصی آنان در صورت لزوم دخالت میکند و بناراحتیها و گرفتاریهای سپاهیان رسیدگی مینماید . براساس این دستور، در کلیه دبیرستانهای استان کلوپ سپاه دانش تشکیل میگردد و سپاهیان دانش فعالیت های خودرا بکلوپهای مربوطه گزارش میدهند . دانش آموزان دبیرستانها نیز موظف به‌همکاری باسپاهیان دانش‌خواهند بود . خبرنگار اطلاعات : کاوه

مسافرخانه‌ای سوخت

براثر حریقی که‌در قسمتی از مسافرخانه «روشن» واقع درخیابان پهلوی خوی رویداد ، سه‌اطاق مسافرخانه باکلیه وسائلی که درون آن بودسوخت و معادل سی‌هزار ریال خسارت واردآمد.

بنابگزارش خبرنگار ما درخوی: حریق پس‌از ساعتی بافعالیت مامورین آتش‌نشانی خاموش شدو ازسرایت آن‌بنقاط اطراف وسایراطاقهای مسافرخانه جلوگیری بعمل آمد. علت‌حریق سرایت آتش‌بخاری به‌سقف چوبی یکی از اطاقهای مسافرخانه بوده‌است.

قربانی منتژیت

مسجد سلیمان - دیروز بهزاد ابروئی ۵ ساله ساکن محله «کلگه» مسجد سلیمان که به‌بیماری‌منتژیت مبتلا گردیده بود در بیمارستان مسجد سلیمان درگذشت . درحال حاضرعده‌ای از اطفال‌مسجدسلیمان به‌بیماری منتژیت مبتلاهستندوتلاش مقامات پزشکی برای معالجه‌آنان ادامه دارد .

برنامه‌های تلویزیون آبادان

برای مردم دشت‌میشان «رله» میشود

براساس مذاکراتی که اخیرا با متصدیان تلویزیون آبادان بعمل آمده است ، قرار است بانصب یکدستگاه تقویت کننده برنامه های تلویزیونی در دشت میشان ، کلیه برنامه های فرستنده تلویزیونی آبادان برای اهالی دشت میشان «رله» شود .

انتشار این خبر در منطقه مرزی دشت میشان ،موجب خشنودی و خوشحالی بیش از حدمردم شده‌است و مهمتر از همه اینکه با تقویت برنامه های تلویزیونی آبادان برای مردم دشت میشان ،عده‌ای ازساکنین کشورعراق نیزخواهند توانست ازبرنامه‌های تلویزیون‌آبادان استفاده کنند .

اردوی ۲ هزارنفری جوانان خراسان

در جنگل اطراف فرودگاه مشهد تشکیل میشود

ماه آینده اردوی بزرگی با شرکت‌دوهزار نفرازجوانان‌خراسان در مشهد تشکیل خواهد شد .

خبرنگار ما در مشهد گزارش داد: صبح امروز کمیته ملی پیکار با بیسوادی خراسان با حضور استاندار تشکیل جلسه داد . دراین جلسه استاندار خراسان پیرامون اردوی جوانان خراسان سخن گفت واظهار داشت : چون در نظر است ماه آینده اردوی دو هزار نفری جوانان خراسان درمشهد تشکیل شود لذا به آقای اعلم سرپرست کمیته پیکار با بیسوادی خراسان، ماموریت داده شد که اردو را در جنگل جدیدو اطراف‌بلوار فرودگاه مشهد تشکیل دهد .

بهای بلیط سینما در همدان تثبیت شد

نامه‌ای به شهربانی همدان اعلام داشت تا بمورد اجرا گذاشته شود ضمنا در این نامه از مقامات‌انتظامی همدان درخواست شده است که از ادامه کار یکی‌ازسینما های همدان بعلت نقص فنی جلوگیری شود .

خبرنگار ما در همدان گزارش داد : سینما های همدان قبل از تثبیت نرخ بلیط ، توجهی به آئین نامه های مربوطه‌نداشتند و بااینکه سه سینما از چهار سینمای ایـن شهرستان درجـه سه تشخیص داده شده بودند معهذا بلیط را گرانترازسینماهای سایرشهرستانها میفروختند و این امر موجب‌نگرانی اهالی گردیده بود تا اینکه اداره آموزش‌وپرورش همدان بقائم‌مقامی اداره فرهنگ وهنربهای بلیط‌ورودی سینماهای این شهرستانها را طی

تشکیل هیئت‌مشورتی روزنامه‌اطلاعات درسنقر و کلیائی

آقای مظهری آقای توکلی آقای حاجیان آقای مسعود آقای خشنودی آقای سرحدی آقای حسین‌پور

هفته گذشته باشرکت هفت نفر از افراد خوشنام ، بصیر ومورداعتماد سنقر کلیائی ، هیئت مشورتی روزنامه اطلاعات دراین شهرستان تشکیل گردید .

درجلسه‌ایکه بدین‌منظورباحضور عده‌ای از معاریف و معتمدین محلی در دفترنمایندگی‌وخبرنگاری‌موسسه اطلاعات در «سنقر کلیائی» تشکیل شد، ابتدا آقای‌بهروزبزرگی‌نماینده و خبرنگار اطلاعات در سنقر کلیائی هدف‌از تشکیل هیئت های مشورتی درنقاط مختلف کشور را بتفصیل شرح داد و آنگاه آقایان حاج‌عین‌الله سرحدی ، اکبرمظهری، رضاخشنودی ، محمدباقر حاجیان ، عزت‌الله مسعود ،یحیی حسین‌پور و حشمت‌توکلی بعنوان اعضای هیئت مشورتی روزنامه اطلاعات در سنقرو کلیائی انتخاب شدند . این عده‌در پایان جلسه آقای رضاخشنودی را بسمت رئیس و آقای یحیی حسین پور را بسمت نایب رئیس هیئت مشورتی برگزیدند .

چغندر بجای پنبه!

اداره کل کشاورزی و عمران آذربایجان غربی هفته گذشته بکلیه کشت کاران پنبه‌در شهرستانهای خوی ، شاه‌آباد ماکوو منطقه‌پلدشت اطلاع داد که در سال زراعی جاری بایداز کشت پنبه‌خود- داری کنند وبجای آن در مزارع خود چغندر قند وگل آفتاب گردان بکارند !

جلوگیری ازکشت پنبه‌در این مناطق بمنظور مبارزه و ریشه‌کن ساختن آفت «کرم سرخ دروغی!» صورت میگیرد طبق اطلاعیه اداره کل کشاورزی، کلیه پنبه کاران شاه‌آباد ماکو،خوی وپلدشت باید تاسه‌سال از کشت پنبه در مزارع این‌مناطق خودداری نمایند .

درصورتیکه کشاورزان‌طی سه سال آینده در زمین های ممنوعه اقدام به کشت پنبه نمایند ، زراعت آنان بدون پرداخت خسارت معدوم خواهد شد .

آبلیموهای فاسدمعدوم‌شد

ماموربن اداره مهندسی بهداشت بندر عباس باتفاق مامورین شهرداری این شهر در هفته گذشته از کلیه هتل ها ، کافه رستوران ها و مغازه های بندر عباس بازدید کردند و بمتصدیان و کارکنان هتلها و کافه‌رستوران ها از نظر رعایت‌امور‌بهداشتی دستوراتی صادر کردند . توسط این ماموربن هنگام بازرسی از چند مغازه درنقاط مختلف شهر ، تعداد پانصد و شصت و پنج شیشه آبلیموی فاسد کشف شد که با تنظیم صورتجلسه معدوم گردید.فروشندگان آبلیمو های فاسد تحت تعقیب قانونی قرار گرفتند .

دزد سیمهای تلفن بدام افتاد

مردی بنام بهمن بهرامی که مقدار زیادی از سیمهای ارتباطی تلفن بین مسجد سلیمان - گدارشاه را قطع کرده و بسرقت میبرددرحال فرار توسط مامورین گشت پاسگاه مرکزی ژاندارمری مسجد سلیمان دستگیر شد . سارق مزبور سیمهای قطع‌شده راباا‌تومبیل پیکاب شماره ۸۹۸۸ حمل میکرد که در بین‌راه با مامورین ژاندارمری مواجه‌گردید و بدام افتاد .

بهمن بهرامی باپرونده تنظیمی به‌مقامات قضائی درمسجدسلیمان تحویل گردید و مامورین پست و تلگراف برای برقراری ارتباط‌تلفنی شروع به‌فعالیت کردند .

صدور پروانه

اصفهان - از طرف اداره کل اقتصاد در اسفند ماه سال ۴۶ تعداد چهارفقره پروانه اکتشاف معدن در استان اصفهان‌صادر گردید.درآمد اداره اقتصاد دراسفند ماه گذشته از بابت حقوق دولتی و بهره‌مالکانه معادن حوزه اصفهان بالغ بریانصدو نود و نه هزار ریال بوده است .

قطار خوشبختی !

دیروز قطار مسافری تهران- تبریزبرای یکی‌از پزشکیاران بهداری راه آهن ، قطار خوشبختی بود ! این پزشکیار بهداری راه‌آهن بنام پرویز فخرائی روز گذشته باتفاق همسرش بانو فرزانه‌که حامله بود از تهران بمراغه میرفت اما فرزانه خانم درسی کیلو متری مراغه دچار درد زایمان گردید و در داخل یکی از کوپه های درجه۲قطاربا‌کمک چند نفر از زنان مسافر وضع حمل کرد و یك پسر کاکل زری بدنیا آورد !

چند دقیقه پس‌از وضع‌حمل بانو فرزانه ، کلیه مسافرین قطار از جریان واقعه مطلع شدند و کوپه های قطار تبدیل بیك پارچه شور و هیجان گردیدودراین میان خوشحالی آقای پرویز فخرائی که‌همسر و فرزندش را سالم در کنار خود میدید . از همه بیشتر بود ...

خبرنگار اطلاعات: نیکرفتار

چای قاچاق

مسجد سلیمان - پریروز توسط مامورین گشت پاسگاه مرکزی ژاندارمری مسجد سلیمان ، از زنی بنام همانظری مقدار سی و هفت کیلوچای قاچاق بدست آمد .زن مزبور چایها را در داخل یك‌بسته نان‌خشك مخفی کرده‌بود !

نماینده وخبرنگار اطلاعات در شیراز

امور نمایندگی وخبرنگاری‌اختصاصی روزنامه اطلاعات‌در شهرستان شیراز ازآغازسال‌جاری بعهده آقای اصغر فرازمند محول گردیده که بدینوسیله معرفی میشوند.

آقای اصغر فرازمند

آقای فرازمند سالها در اجرای برنامه نوین کار نمایندگیهای اطلاعات در شهرستانها ، با این موسسه همکاری داشته‌اند و انتخاب ایشان براساس سازمان جدید نمایندگی های اختصاصی روزنامه اطلاعات درشهرستانها است که امیدواریم در این مقام موفقیت کامل بدست آورند .

سازمان شهرستانها

ساختمان‌کاخ ۲ طبقه جوانان در تبریز

در زمینی بمساحت ۵ هزار متر مربع آغاز گردید

طی مراسمی با حضور جمعی از روسای ادارات و معاریف‌شهرستان تبریز ، اولین کلنك ساختمان کاخ‌جوانان دراین شهر توسط آقای مهندس سرلك استاندار آذربایجان شرقی بزمین‌زده شد .

مساحت زمینی که برای ایجاد کاخ جوانان تبریز اختصاص‌یافته است پنج‌هزار مترمربع می‌باشد و ساختمان کاخ دوطبقه خواهدبود. درطبقه اول این ساختمان یك سالن بزرك‌جهت نمایشات واجتماعات و یك رستوران و سالن غذاخوری ایجاد میگردد و طبقه دوم آن دارای سالنی جهت کنفرانس های‌دستجمعی کتابخانه و سالن بازیهای رومیزی و تفریحات سالم خواهد بود . کاخ جوانان تبریز متناسب با موقعیت و جمعیت رشد سیاسی و اجتماعی‌جوانان تبریز ساخته میشود .

صادرات فرش

تبریز - ماه گذشته از طرف اداره کل اقتصاد آذربایجان‌شرقی تعداد ۱۴۳ عدل فرش بکشور های آلمان، انگلستان ، امریکا وسوریه صادر گردید . قیمت فرش های صادراتی آذربایجان در ماه گذشته معادل پنج‌میلیون و ۹۷۰ هزار و ۷۳۱ریال بوده است .

سارقین بلیطهای بخت‌آزمائی

مردی را در نزدیکی رضائیه لخت کردند !

باتلاش ماموربن اداره آگاهی رضائیه پریروز دونفر سارق‌زبردست باسامی یدالله‌وکامل که‌تاکنون مرتکب‌چندین فقره‌سرقت وکلاهبرداری گردیده‌اند دریکی از خیابانهای این شهر دستگیر شدند . یدالله و کامل‌مدتها است بعناوین مختلف دررضائیه اقدام بسرقت بلیط های اعانه‌ملی میکنند و هنگام دستگیر شدن از جیب های آنان تعداد ۷۳۵ برگ‌بلیط بدست‌آمد . این دونفر سه‌روز قبل در دروازه «مهاباد»رضائیه بمرد عابری حمله کردند و بازور لباس های عابرو حتی کفشها و جورابهای اورا گرفتند وعابر بینوا رالخت مادرزاد روانه رضائیه کردند! سارقین مزبور باتنظیم پرونده بدادسرای رضائیه تحویل گردیدند وبازجوئی از آنان فعلا ادامه دارد .

۲۱۴۹۷۴۱ رأس دام

علیه بیماریهای مختلف مایه‌کوبی شد

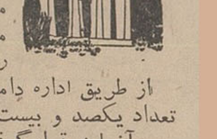

خبرنگارمادر اصفهان کسب اطلاع کرد :طی سال‌گذشته از طرف اداره دامپزشکی‌استان‌اصفهان تعداد ۲میلیون و ۱۴۹هزار و ۷۴۱ راس دام‌درنقاط مختلف این استان علیه بیماری های مختلف‌دامی مایه‌کوبی گردید . طی این مدت ۴۹۶ هزار و۷۸۹ راس‌دام که به‌بیماریهای گوناگون مبتلا شده‌بودند از طریق اداره دامپزشکی استان اصفهان‌تحت‌درمان قرار گرفتند و تعداد یکصد و بیست و هشت راس گاونیز از نظر بیماری سل تحت آزمایش‌قرار گرفت .

۱۸۷ کیلو تریاك کشف شد

خبرنگار ما در مشهد گزارش داد:عصر امروز ماموربن‌ژاندارمری خراسان در هشت کیلو متری‌شهرستان فریمان با عده‌ای از قاچاقچیان روبرو شدند و به تعقیب آنان پرداختند طی مبارزه‌ای که‌بین ماموربن و قاچاقچیان درگرفت . قاچاقچیان متواری شدند و مقدار ۱۸۷ کیلو گرم تریاك که همراه آنان بود بدست ماموربن افتاد . فعلا ماموربن در تعقیب قاچاقچیان فراری هستند .

هروئین‌سازان‌مراغه

توسط ماموربن شهربانی دستگیرشدند

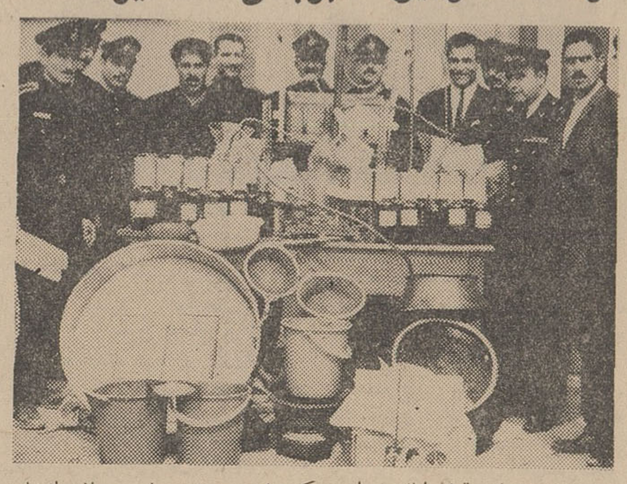

در شماره قبل اطلاع دادیم که ماموربن شهربانی مراغه ازخانه یکی از ساکنین این شهر یکدستگاه کامل هروئین سازی و مقداری آلات وادوات مربوط به آنرا کشف کردند .

بدنبال کشف این دستگاه هروئین سازی ، دونفر از اهالی این شهر باسامی قربان فرزند یعقوب سرایدار و حمید صبوحی (تاجر خشکبار) توسط ماموربن انتظامی دستگیر شدند و باپرونده تنظیمی بدادسرای مراغه تحویل گردیدند .

این عکس دستگاه هروئین سازی مکشوفه را در میان‌ماموربن انتظامی نشان میدهد .

شروع لوله‌کشی

سیه چشمه - عملیات لوله کشی آب آشامیدنی سیه چشمه توسط پیمانکار مربوطه آغاز شد . در انجام کار های لوله کشی آقای مهندس شکری نماینده سازمان برنامه نظارت مینماید .

توضیح مسئولین امر درباره تقاضاهای مردم

اشنویه

درمورد مطلبی که‌پیرامون تقاضای توتونکاران اشنویه آذربایجان دراین صفحه منتشرشد، توضیحی بشرح زیرازطرف آقای مهندس مشرفی مدیر دخانیات رضائیه بسازمان شهرستانهای موسسه اطلاعات واصل شده است :

«درسال ۱۳۴۷زارعین اشنویه- نقده نه‌تنها ازکشت توتون محروم نشده‌اند بلکه دستور داده شده است که‌در آن حوزه سطح کشت‌به‌حدود چهارصد هکتار افزایش یابد . چون در اراضی اشنویه و نقده، محصول توتون (ازنوع‌چپق) بهترو مرغوبتر ازسایر انواع است طبق دستور انحصار دخانیات درحوزه های اشنویه، نقده ولاهیجان منحصرا توتون نوع چپق کاشته میشودو برای انتفاع بیشتر توتونکاران ،بهر توتونکار که‌توتون رابانخ عدلبندی کند هر کیلو ۵ریال و هر گاه بدون نخ و تمیز دسته‌بندی وعدلبندی نماید هر کیلو ۷ریال اضافه بربهای هر کیلو توتون چپق‌معمول پرداخت میشود.»

گوساله ۲ سر...!

دریکی از دهات کلاردشت بدنیا آمد

صاحب گوساله ،حیوان بی‌زبان را بچهارمیخ کشید !

یك‌راس گاومتعلق به‌ولی فرهادی‌یکی‌از اهالی‌قریه «لاهو» کلاردشت پریروز گوساله عجیب‌الخلقه‌ای بدنیا آورد. این گوساله دارای دوسرو چهاردست وپا می‌باشد واستخوانهای پاو«سم» های حیوان حالت غیرطبیعی دارد ودر ناحیه پشت گوساله یك برآمدگی استخوانی دیده میشود . صاحب گاوپس‌از بدنیاآمدن این گوساله دوسر ، حیوان را بچهار میخ کشید و آنرا در یکی از مزارع نزدیك قریه بمعرض تماشای اهالی گذاشت !وی درباره این تصمیم خود اظهار داشت : ازهنگام تولدگوساله تامو‌قعیکه آنرا بچهارمیخ نکشیده بودم درجلوی خانه‌ی من هیاهوی‌مردم لحظه‌ای قطع‌نمیشد و آنان دسته‌دسته برای تماشای گوساله وارد منزلم میشدند. جارو جنجال مردم طی‌اینمدت کوتاه بقدری مرا ناراحت کرد که‌هیچ چاره‌ای جز بچهارمیخ کشیدن حیوان پیدا نکردم!

خبرنگار اطلاعات : صفدری

چند خبر کوتاه

اصفهان : بامداد روز پنجشنبه پروفسور «روآمر» ایران شناس آلمانی واستاد دانشگاه فرانکفورت که‌بایران آمده است وارد اصفهان شدواز دانشکده ادبیات دانشگاه اصفهان بازدید کرد . پروفسور روآمر ضمن این بازدید با آقای دکتر نواب سرپرست دانشکده ادبیات اصفهان ملاقات و گفتگو نمود .

داراب: جاده‌تازه‌ساز بین‌داراب- بندرعباس بطول ۳۶۰ کیلو متر اخیرا مورد بهره‌برداری‌قرار گرفته است . کار های اساسی جاده‌مزبور چندی قبل خاتمه یافته و بقیه کار های ساختمانی آن تادوماه دیگربه پایان خواهد رسید . باایجاد این جاده، فاصله‌بین داراب- بندرعباس رابمدت شش ساعت میتوان طی کرد .

سیه‌چشمه : عملیات ساختمانی پست‌و تلگراف و تلفن سیه چشمه که‌از مدتی قبل متوقف شده بوداز هفته گذشته آغاز گردید. قرار است ساختمان مزبور ظرف یکماه آینده آماده تحویل و بهره‌برداری گردد .

بروجن: کار حفاری چاه نفت شماره پنج در منطقه سه دهستان بروجن‌که بعلت «گیر» کردن مته حفاری در قعرچاه بمدت دو هفته متوقف گردیده بود از دیروز آغاز شد عملیات حفاری چاه مزبور در عمق پانصد متری ادامه دارد .

خلاصه‌ای از: حوادث شهرستانها

*** غار ریزش کرد**

رابر - عباس ، کرامت و غلامرضا سلیمانی از ساکنین «هلیل » واقع در۱۸ کیلومتری رابر بافت هنگام حفر غاری در ارتفاعات هلیل ، براثرریزش ناگهانی دیواره غار زیرخروار ها خاك مدفون شدند .عده‌ای کارگر که در نزدیکی غار سرگرم کار بودند بلافاصله برای خارج ساختن آنان از زیرخاکها شروع بفعالیت کردند اما طی این‌مدت کرامت فوت کرده بود و دونفر دیگر درحال اغماء به‌بیمارستان‌انتقال یافتند . جریان واقعه ازطریق دادگاه بافت‌تحت رسیدگی است .

۲ کشته ویك مجروح

گرمی - براثر واژگون شدن دو دستگاه تراکتور در قراء «اروج کندی»و«چونکنش» از توابع گرمی مشگین شهر دونفر باسامی رحیم فرزندغلام وصادق کشته شدند و یکنفر مجروح گردید . جنازه‌مقتولین باانجام تشریفات قانونی بخاك سپرده شد .

نزاع دستجمعی

بوئین زهرا - بین دودسته ازساکنین‌قریه «قوزلو» بوئین زهرا بدنبال اختلافات قبلی نزاعی درگرفت و طی آن‌عده‌ای مجروح گردیدند . نزاع با دخالت ماموریـن ژاندارمری بوئین زهراخاتمه پذیرفت . و مسببین اصلی واقعه دستگیر شدند .

تصادف باگاری

همدان - اتومبیل فولکس واگنی برانندگی حسن عقیقی که از یکی از گردشگاه های همدان‌بطرف‌این‌شهر درحرکت بود در ده کیلو متری همدان بایك گاری اسب حامل چوب بشدت تصادف کرد . در این واقعه اتومبیل فولکس واگن درهم کوبیده شد و راننده و شش نفر سرنشین آن‌وهمچنین مرد گاریچی بنام ناصر قاسمی مجروح گردیدند و توسط ماموربن پلیس راه به بهداری همدان انتقال یافتند . حال دو نفر از مجروحین رضایتبخش نیست .

دختر بچه کشته شد

ورامین -تانکر شماره۲۳۶۸ تهران ۴۰ در قریه «قرچك» ورامین دختربچه ۵ ساله‌ای بنام خدیجه تاجیك را زیر گرفت و کشت . راننده تانکر موسوم به«فتح درانی» توسط ماموربن ژاندارمری دستگیر شد .

۲۰ مجروح

تبریز - براثر نزاعی که بین هفتاد نفر از اهالی قریـه «تویگون» از توابع باسمنجی تبریز روی داد ، بیست نفر از منازعین بضرب چوب و چماق مجروح گردیدند که‌حال دو نفر آنان وخیم است .

کلیه مجروحین برای‌معالجه به بیمارستان شیر و خورشید سرخ تبریز منتقل شدند .

تاکسی‌واژگون‌شد

اصفهان - اتوبوس شماره ۴۸۶۴ برانندگی رمضانعلـی خدادی در فلکه‌جویشاه‌اصفهان باتاکسی شماره ۱۲۸۷ تصادف کرد و براثر شدت برخورد، اتومبیل تاکسی در کنارخیابان واژگون شد . در این واقعه یکنفر مسافر تاکسی مجروح گردید که‌بلافاصله به‌بیمارستان انتقال یافت .

خود را آتش زد

مسجد سلیمان - «فیروزیاوری» دانش‌آموز یکی از دبستان های مسجد سلیمان بعلت نامعلومی تصمیم بخودکشی گرفت و خود را با نفت آتش زد . ماموربن انتظامی وی را به بیمارستان مسجد سلیمان منتقل کردندا ما فیروز براثر شدت سوختگی درگذشت .

زنی خود را کشت

کبوترآهنك - زنی بنام پری همسر تقی قندی یکی ازاهالی قریه « کردآباد» کبودر آهنك پریروز خود را در خانه محل سکونتش باطناب از سقف‌اطاقی حلق‌آویز کرد .

با اطلاع جریان بمقامات مربوطه ، آقایان پزشك قانونی و نماینده دادستان‌در محل‌واقعه حاضر شدند وجواز دفن بنام‌بانو پری صادر شد .

طبق اطلاع متوفی از چندی قبل ناراحتی های روانی داشته است .

مرك در پرورشگاه

رضائیه - دیروز جوان ۱۶ ساله‌ای بنام فرمان آغوشی در پرورشگاه شهرداری رضائیه دچاربرق‌گرفتگی شدودرگذشت جنازه وی با انجام تشریفات قانونی مدفون گردید .

دردسر ارباب

* کلفت و نوکر بخصوص کلفت این روزها در تهران‌در حکم کیمیا است .
همین کمبود ، بعضی‌اوقات حوادثی می‌آفرینند که آقا و خانم واقعا بدردسر می‌افتند. در۴۸ ساعت اخیر خبرنگاران سرویس‌حوادث‌روزنامه‌اطلاعات به‌هر کجاکه بدنبال خبر رفتند بامرد جوانی که در جستجوی یك پیرمرد ۹۰ ساله دهاتی بنام بهرام خانعلی زاده بود روبرو شدند .
این مرد میگفت چند روز پیش کلفتی که با هزار زحمت او را پیداکردیم از من وزنم خواست که اجازه دهیم برای دیدن پدر پیرش به ده برود. او میگفت در خواب دیده‌که پدرش فوت شده واز آنموقع حال خودرا نمی‌فهمد و نگران است .
این درخواست برایمان بمنزله شنیدن بدترین خبر بود ، بااین جهت باهم تبادل نظر کردیم و قرار شد مبلغی برای پدر کلفتمان بفرستیم و از او بخواهیم برای دیدن دخترش بتهران آید .
این نقشه ماگرفت کلفت راضی شد پدرش بتهران آمد، اما یکروز پس‌از ورود‌بتهران بقصد تماشای فواره‌های شهر و سوار شدن به اتوبوس دو طبقه از خانه خارج شد و ناپدید گردید واز آن تاریخ خواب و خوراك بر من حرام شده ودربدر در جستجوی این پیرمرد هستم و ناراحتی من از اینست‌که دختر این مرد تهدیدکرده است اگر پدرش تا ۴۸ ساعت دیگر پیدانشود از خانه‌ما خواهد رفت .

درگوشه وکنار شهر

تهیه وتنظیم از : نوشیروان کیهانی‌زاده

تب علامت بیماری

* خانم دولتشاهی دبیر فرهنك وهنرمند رادیو تهران امروز میگفت‌فقط قهر و آشتی زن وشوهر ها خبر جالب‌برای ستون «درگوشه و کنارشهر» نمیسازد ، در زندگی اجتماعی مردم ، مطالب شنیدنی فراوانست بروید آنها را هم پیداکنید و بنویسید مثلااداره فرهنك ناحیه۱۰ تهران‌دکتری دارد که فقط به دبیران و آموزگارانی که تب دارند مرخصی استعلاجی میدهدمن از جمله آدمهایی هستم که شاید تاکنون‌تب نکرده‌باشم، ولی‌امروزکه احساس کوفتگی عمیقی در خود کردم و متوجه شدم که با این وضع‌نخواهم توانست در کلاس دبیرستان بخوبی تدریس کنم ، برای اینکه بدون عذر موجه غیبت نکرده باشم نزد این دکتر رفتم گفت چون تب ندارم مرخصی نمیدهد . گفتم من اصلا تب نمی‌کنم گفت پس بیمارهم نمی شوید ! چون اصرار کردم واعتراض نمودم تاکید کردکه مرغ یکپا دارد وتا تب نداشته باشیدمرخصی نمیدهم که نمیدهم !

دفترچه خاطرات

* مردی‌که دیروز برای طلاق‌دادن زنش به‌دادگستری آمده بود میگفت زنم دوستم ندارد واین بهترین دلیل‌طلاق است . اوکه یك دفترچه‌بغلی در دست داشت میگفت دلیل من دراین دفترچه ضبط است سال گذشته که بخواستگاری زنم رفتم او در این دفترچه نوشت : امروز سی‌ام خرداد مردی بخواستگاریم آمد که از او خوشم نمی آید ، ولی پدرم گفت‌که شوهر کم است واگر این مرد را رد کنیم ممکن است شانس دیگری به سراغم نیاید .
این مرد اضافه کرد این دفترچه را دیشب در میان کتابهای زنش پیدا کرد و اطمینان داردکه او بنا به مصلحت ، همسرش شده و دوستش ندارد !

کار دلهره‌آور

* یك‌دزد ۳۰ ساله که توسط مامورین ژاندارمری مرکز دستگیر شده است در برابر این سئوال‌که چرا دزد شده گفت برای اینکه از جیب‌بری خلاص شوم .
این مردکه حسن نام دارد سه بار باتهام جیب‌بری به زندان افتاده است . اوگفت جیب‌بری کار دلهره آوری است .

دکتر محمدرضا صالحی کرمانی —۵—

سالار شهیدان حسین‌بن علی علیه‌السلام

پرده‌ها بعقب میرود

حسین‌بن‌علی از آن منزل هم گذشت وبه «زرود» ورود فرمود ، .
شتر سواری شتابان جلو می‌آمد ولی همینکه نگاهش بمرکب حسینی افتاد راه‌خود را کج‌کرده خواست تا از بیراهه‌وبطوری که با حسین‌بن‌علی برخورد نکند ،همچنان براه خود ادامه دهد .
حسین‌بن‌علی بسیار مایل بود که این شتر سوار را ملاقات نموده از اوضاع کوفه مطلع گردد ، و چون دیدکه او مایل به این ملاقات نیست وراه خودرا کج نموده است، حسین‌بن علی هم ازاو منصرف شده واصراری دربرخورد با او ننمود .
شتر سوارهمچنان براه‌خود ادامه میداد و مرکب میراند. ولی دونفر از شخصیت های عرب یکی «سلمان بن‌عبدالله» ودیگری «منذربن‌مشعل» که پس‌از فراغ از اعمال حج با عجله از مکه حرکت نموده‌و در «زرود» به موکب حسینی رسیده بودند آن مرد شتر سوار رادیدند که راه خودرا کج‌کرده و شتابان همی‌رود .
آنان نیز از شدت علاقه‌ای که بدانستن اوضاع کوفه داشتند ، شتران خود را برگردانده‌واورا تعقیب‌کردند تااینکه پس‌از طی مسافتی به اورسیده خود را به‌او معرفی کردند .
مرد شترسوار که دانست آنها از قبیله بنی‌اسد و از عشیره او هستند سرصحبت‌را باآنها بازنمود . و گفت : اوضاع کوفه عوض شده‌و من‌خود بدن مسلم وهانی را دیدم که مردم ریسمانی به آنها بسته ودر کوچه وبازار می‌کشانند .
سلمان و منذر میگویند ، پس‌از آنکه مرد شتر سوار اخبار خود را در اختیار ما گذاشت سوار برشتر خود شده و برفت و مانیز بسوی حسین‌بن‌علی برگشتیم :
پرده‌سیاه شب تاریکی‌خود رابهمه جاگسترده‌بود وحسین درسیاه چادری‌که برایش برپا شده بود نشسته اصحابش بدورش حلقه زده بودند .
ما براو وارد شده عرض ادب کردیم ، گفتیم که نزد ماخبری است ، آشکارا آنرا بعرض برسانیم یا در پنهانی حسین‌بن‌علی بما وبه اطرافیان خود نگاهی فرموده و آنگاه گفت : نه ، من هیچ امری‌را از اینها پنهان نمی‌کنم ، آشکارا بگوئید .
گفتیم : شترسواری راکه ازاین راه گذشت دیدید؟
فرمود : آری دیدم و خیلی میل داشتم که از او کسب خبر کنم.
گفتیم : که ما اینکار را انجام دادیم . اواز قبیله مابود. مردی راستگو وخردمنداست. اوبماچنین گفت که‌ازکوفه خارج نشدم مگر بعداز آنکه مسلم وهانی را کشته‌دیدم ، ودیدم که‌مردم ریسمانی به پایشان‌بسته و دربازار هامی‌گردانند .
حسین فرمود .
انالله وانااليه راجعون
وآنگاه اورا سوگند دادیم که از راهی که درپیش گرفته است برگرددوخودو خاندانش را بهلاکت نیاندازد وبه او اطمینان دادیم که در کوفه‌یار ویاوری ندارد .
حسین روبه‌بنی‌عقیل فرموده گفت: شما چه‌نظرمی‌دهید و رایتان دراین باره‌چیست ؟
گفتند که نه‌بخدا سوگند برنمی گردیم یاباید انتقام‌خون مسلم رابگیریم‌و یاآنکه‌مانند اوبدرجه عظیم شهادت نائل شویم .
وحسین‌بن‌علی پس‌ازسخنان آنان روبماکرده و فرمودند بخدا قسم پس‌از آنان زندگی ارزشی ندارد . دیگر پرده‌ها بعقب رفته بود ، و حسین از اوضاع کوفه مطلع گشته‌بود ولی او هم کسی نیست که‌در راه انجام وظیفه سست شودو باشنیدن اخبار ناگوار قدم واپس‌نهد .
کاروان‌حسین‌بن‌علی آنشب را درتاثرواندوهی شدید بسر برد، همه در شهادت مسلم عزادار بودند و برای مرك او اشك میریختند . خبر شهادت مسلم کم وبیش اوضاع آینده راروشن کرد و همه دانستند راهی را که درپیش دارند،راه مرك و شهادت است نه‌راه جاه و مقام و ثروت .
لذا یك عده قابل‌توجه از یاران حسین، آنها که بعشق درهم ودینار وبه امید رسیدن بجاه و مقام بدنبال کاروان حسین براه افتاده بودند، از اوجدا شده و براهی دیگر رفتند .
صحرا چادر مشکین شب را ازسر برگرفت وخورشید غم‌آلود و رنك پریده سر از افق بیرون کرد .
وقت حرکت کاروان‌بود.
همه منتظر بودندکه حسین سرور و سالار کاروان چه دستور می‌دهد .
حسن‌بن‌علی فرمان حرکت داد .
وکاروان بسوی «شراف» براه افتاد .
شبی راهم در منزل«شراف» بسر بردند .
درموقع حرکت از شراف حسین دستور بیسابقه‌ای‌صادر کرد
دستور داد هرچه میتوانند آب همراه خود بردارند ، بیش‌از آنچه که مورد احتیاج کاروان است !!
آب زیادی همراه خود برداشته براه افتادند چرا حسین چنین دستوری داد باشد تا رمز این دستور ونیز حوادث بعدی رادر مقاله فردا برای شما بازگو کنیم.ناتمام

الهه یک میلیون ریال برد

کارگر ۲۸ ساله‌ای پانصد هزار ریال پول گرفت

خانم الهه صبوری صبحانی خانه‌دار ساکن قلهك برنده یك میلیون ریال جایزه ممتاز بلیط های اعانه ملی ودومین قهرمان شانس هفته.

–خدارا شاهد میگیرم که تاکنون هرچه پول داده‌ام ،فقط‌بمنظور کمك به‌هموطنان دردمند و مستمندم بوده است . اصلا فکر برنده شدن‌نبودم. من میدانم که‌از محل عواید بلیط های اعانه‌ملی درمانگاه وبیمارستان ساخته میشود و بیماران مستمندبه رایگان معالجه میگردند ، بهمین دلیل، ساده‌ترین راه کمك به هموطنانم راخرید بلیط اعانه ملی میدانستم و هیچ هم انتظار نداشتم که علاوه بر پاداش معنوی یك میلیون ریال‌هم پاداش‌مادی دریافت کنم خانم الهه صبوری صبحانی خانه‌دار ساکن‌قلهك که جایزه‌ممتاز بلیط های اعانه ملی هفته پیش را بدست‌آورده بود لبخندی زد وبه سخنانش اینطور ادامه داد :
–بلیطی را که‌خریده بودم ، نزد شوهرم بود . اما خودم شماره آنرا داشتم. ساعت هفت بعداز ظهرروز چهارشنبه شماره بلیطم را بانمرات برنده تطبیق کردم ودیدم که یك میلیون ریال برده‌ام . چون همانطور که ابتدا گفتم فقط بمنظور کمك‌به ایجاد درمانگاه و بیمارستان بلیط میخریدم و بهیچوجه انتظار برنده شدن نداشتم، چنان ذوق زده شده بودم که‌خیال میکردم شماره هارا عوضی دیده‌ام خودرا باعجله بخانه رساندم ، از تلفن ۲۷۰۰۰ شماره های برنده را خواستم تازه آنوقت بود که دیدم اشتباه نکرده‌ام یك میلیون‌ریال برده‌ام درهمین موقع شوهرم نیزکه شغل آزاد دارد ودر یك موسسه خصوصی کار میکند از راه رسید وباخوشحالی گفت : «الهه ۱۰۰ هزار تومان بردی»خانم الهه صبوری صبحانی افزود :
–الحمدالله زندگی ما مرفه استو خانه شخصی نیز داریم بنابر این کلیه این پول رابرای تامین هزینه تحصیلات دخترم مژگان در بانك پس‌انداز میکنم .
از خانم صبحانی سئوال شد علت موفقیت خودرا درچه میداند ؟
وی پاسخ داد: در نظم وترتیب .من هرهفته بطور مرتب ۵ یا٦ بلیط‌اعانه ملی میخرم‌وده‌سال است که‌اینکار را ادامه داده‌ام البته بارها برنده جوایز گوناگون شده‌ام اما بزرك‌ترین جایزه‌ای که‌بردم ، همین یك میلیون ریال بود .جالب اینکه خانم الهه صبوری صبحانی‌دومین قهرمان شانس‌هفته شدوهموزن‌خودپول گرفت

*** برنده پانصد هزار ریالی**

هفته پیش شماره برنده جایزه یك‌میلیون ریالی یك شماره مشابه نیز داشت که برنده‌پانصد هزارریال بودواین جایزه‌نصیب‌آقای‌علی‌اصغر ولی‌سلطانی کارگر یخچال‌سازی زاگروس ساکن تهران شد .
آقای علی‌اصغر سلطانی که‌اکنون ۲۸سال دارد واز سن ۱۵سالگی بطور مرتب هرهفته دوبلیط اعانه ملی خریداری میکند تصمیم دارد باپولی که‌بدست آورده یك خانه مجهز ومدرن‌خریداری‌کند تاخود، همسرو مادر وبرادرش با آسایش ورفاه بیشتری زندگی کنند .

آقای علی‌اصغر سلطانی کارگر یخچال سازی ساکن تهران که‌با یك بلیط اعانه‌ملی برنده پانصد هزار ریال شد.

قدم نورسیده مبارك!

* خداوند به خانم فخرالزمان بوربور و همسرشان نوزاد دختری عنایت فرمود . این ، سومین‌زایمان مادر نامبرده است که در زایشگاه مروستی ، زیر نظر آقای دکتر کیقباد کاووسی انجام‌شد ونورسیده هنگام تولد ۳ کیلو و ۷۰۰ گرم‌وزن داشت .
دراین زایشگاه ، همچنین دو مورد زایمان دیگر انجام شد و طی آن خانم فریده فهیمیان درسومین زایمان خود پسری بدنیا آورد و خانم مهین ابارابها مادر یك نوزاد دختر بوزن ۳ کیلو و یکصد گرم شد .
در این زایمان‌ها ، آقای دکتر فرزام نیز نظارت داشت .
همچنین خانم‌نرگس میرزائیان دراین زایشگاه برای هشتمین‌مرتبه وضع‌حمل کرد ویك‌دختر ۳ کیلویی بدنیا آورد .
درسایرزایمان‌های این‌بیمارستان ۵ مادر باسامی خانم فاطمه‌روستایی خانم زهرا ایرانی ، خانم شوکت چاوشی ، خانم طیبه ایرانی و خانم سریه بابایی پسرزائیدند و ٤ مادر دیگر باسامی خانم خدیجه حسینی، خانم سیدخانم جاهد ، خانم کبری یعقوبی و خانم کبری خاکی‌هر کدام دختری بدنیا آوردند .
* خداوند به خانم پروین‌پهلوانی و همسرشان دو دختر دوقلو عنایت فرمود . زایمان در زایشگاه‌مفرح انجام شد و هرکدام از نوزادان هنگام تولد۲ کیلو وپانصد گرم‌وزن داشتند .
* بدینوسیله تولد نوزاد پسر خانم معصومه محمد نبی به اطلاع دوستان و بستگان این خانواده میرسد . زایمان ، در زایشگاه مفرح انجام شد و نورسیده هنگام تولد ۳ کیلو وزن داشت .
مابکلیه‌خانواده‌های نامبرده‌تبریك میگوئیم وامیدواریم قدم نورسیده مبارك باشد .

آگهی مناقصه

سازمان آب منطقه‌ای تهران مقدار یکصد تن سولفات آلومینیوم (زاج سفید) مورد احتیاج تصفیه خانه آب همدان را از طریق‌مناقصه تحویل انبار سازمان واقع در نازی‌آباد تهران –سی انداف خرمشهر ویا جلفا خریداری مینماید . (برای دریافت مشخصات کامل بکارخانه تهیه مواد شیمیائی سازمان واقع در بولوار الیزابت دوم – خیابان میکده مراجعه فرمایند).
پیشنهادها باید منتهی تاساعت ۱۲ روز یکشنبه هشتم اردیبهشت ماه آینده در پاکت لاك و مهر شده بدفتر سازمان به‌آدرس مذکور تسلیم شود.
پیشنهاد دهنده، موظف است مبلغ‌یکصد هزار ریال بعنوان سپرده بصندوق سازمان پرداخت‌ورسیدآنرا پیوست پیشنهاد نماید.
به‌پیشنهادهای فاقد سپرده ترتیب اثر داده نخواهد شد.
در صورتیکه برنده مناقصه حاضر بتحویل جنس طبق پیشنهاد خود نشود سپرده او بنفع سازمان ضبط و جنس از سایر پیشنهاد دهندگان خریداری خواهد شد.
پیشنهادها ساعت ۱٤ روز یکشنبه هشتم اردیبهشت ماه باز و قرائت خواهد شد.
حضور پیشنهاد دهندگان در موقع گشایش پیشنهادها بلامانع است . سازمان در رد و یا قبول هریك‌از پیشنهادها آزاد است
۱–۲ آ–۱٦۷٤ سازمان آب منطقه‌ای تهران

آگهی انجمن زرتشتیان تهران

نظربآینکه هیئت نظارت‌برانتخابات انجمن‌در گردش ۲۹ بنابعللی اقدام بانتخاب‌هفت‌تن کارمند قائم‌مقام (موضوع ماده۹ اساسنامه انجمن زرتشتیان مصوب ۱٦ر۷ر۱۳٤٤) ننموده وبعدادر جلسه فوق‌العاده خودمورخ۲۵ر۱۰ر۱۳٤٦ نظر داده‌است که‌برای‌انتخاب اعضاء قائم‌مقام‌ازمجمع همگانی دعوت‌شود بنابراین باستناد ماده ۷اساسنامه‌انجمن زرتشتیان ازعموم زرتشتیانی که کمتر از۲۰سال ندارند خواهشمند است بادردست داشتن کارت‌شناسائی ازانجمن ساعت ½۸پیش ازنیمروز آدینه٦ اردیبهشت ۱۳٤۷ درتالارجشنگاه خسروی درجلسه مجمع همگانی‌فوق‌العاده شرکت فرمایند .
دستور جلسه
۱– استماع گزارش ازوضع جماعت وکارهای انجمنی بطور کلی.
۲– تعیین هیئت نظارت‌برانتخابات اعضای قائم‌مقام انجمن .
۳– انتخاب اعضاء قائم مقام انجمن .
٤– کسب اجازه برای‌تکمیل‌اساسنامه وتقدیم آن‌به‌مجمع‌همگانی بعدی برای‌رای و تصویب . انجمن زرتشتیان تهران

تبریکات

جناب آقای ستاری ریاست محترم اداره تربیت بدنی دانشگاه‌تهران
انتصاب بجاو شایسته جنابعالی را بسمت ریاست فدراسیون دوومیدانی کشور تبریك میگوئیم .
مسعود مشهور –حسین سلدوزی – رضا دماوندی – منصور امتیاز –غلامعلی مریخ –عصمت مومنی .
آ–۱۹۰۰

دوست محترم سرکار سرهنك مکری
بایکدنیا مسرت انتصاب سرکار را بریاست فدراسیون فوتبال کشور تبریك عرض نموده‌و موفقیت جنابعالی رادر خدمت بشاهنشاه محبوب و فوتبال کشور ازصمیم قلب آرزومندیم .
بهرام مهروزیاد – فرخ ابراهیمی

دوست ارجمند جناب آقای نجم
انتصاب جنابعالی را بریاست فدراسیون وزنه‌برداری کشور تبریك گفته اطمینان میرود دراین مقام نیز منشاء خدمات‌شایسته‌ای درجهت پیشبرد هدفهای عالیه شاهنشاه آریامهر و پیشرفت‌جوانان کشور خواهید بود .
بهرام مهروزیاد –فرخ ابراهیمی

سرکار سرگرد محمد ایرانی
ارتقاء درجه جنابعالی را صمیمانه تبریك گفته ارزومندیم درراه خدمت به‌شاهنشاه آریامهر و میهن عزیز موفق و پیروز باشید .
آبادان یوسف صالح –جهانگیر جهان –آل‌صفر

سرکار سرهنك مصطفی مکری
انتصاب بجاو شایسته جنابعالی را بریاست فدراسیون فوتبال کشور تبریك میگوئیم. هیئت فوتبال آبادان

سپاسگزاری‌مردم کرمان
طوماری‌بامضاء عده کثیری ازاهالی کرمان ازجمله. آقایان علی فروتن –محمد رضا محدث– اصغر نکوئی – احمدخاندانی، اکبر جعفری –ناصرناصری– احمدپور کاظمی واحمد یزدی‌زاده بدفتر نمایندگی اطلاعات درکرمان رسیده وطی‌آن ازاقدامات آقایان دکتر نهاوندی وزیر آبادانی ومسکن ،مهندس هوشنك عامری استاندار کرمان ومهندس افلاطون‌رئیس‌سازمان‌آب کرمان درمورد عملیات سازمان آب‌در کرمان‌و توسعه شبکه لوله کشی اظهار سپاسگزاری کرده‌اند دراین طومار نوشته شده‌سه‌ماه قبل سازمان آب‌در کرمان تاسیس گردید این‌سازمان باوجود نداشتن وسیله موردااحتیاج وبودجه کافی‌دست‌بیك‌سلسله اقدامات‌مقدماتی ولی مفید وموثر وقابل‌توجه زده‌وتا کنون اقداماتی درجهت انجام خواسته‌های عمومی برداشته واخیرا هم‌براثر بذل توجه آقای دکترنهاوندی وزیرآبادانی ومسکن وآقای‌مهندس هوشنك عامری استاندار طرح‌تکمیل شبکه لوله‌کشی شهر کرمان بمورد اجرا گذاشته شده‌بهمین جهت‌لازم میدانیم ازاین‌همه بذل‌توجهی که دراین مورد نسبت بمردم کرمان انجام شده سپاسگزاری‌نمائیم.
آ–۱۸۲۹

دریا – جنگل – غذای سالم
خاطره خوش در محیط عالی و بی‌نظیر
پلاژ جوجه کبابی چهار فصل زیبا بین‌محمودآباد ونوشهر روبروی پارك جنگلی سی‌سنگام‌جوجه کبابی چهارفصل زیبا در باغ‌بصفا ومنحصر بفرد خود درتهران کماکان جهت مهمانان ارجمند آماده پذیرائی است.
برای کسب‌اطلاع بیشتر به‌نشانی تهران انتهای خیابان محمد رضاشاه جوجه کبابی‌چهارفصل‌زیباتلفن ٦۲۰۷۰٤ مراجعه فرمائید.
آ–۱۹۵۲

آگهی شهرداری رضائیه
پیرو آگهی مزایده ٤۲۷۱٦ مورخ ٤٦ر۱۲ر۲۷ اجرت‌اجاره پلاژ ومتل شهرداری از سه سال به‌پنجسال تغییر میابد سایر شرائط‌آگهی بقوت خود باقیست.
آ–۱۹۵۰ شهرداری رضائیه – فتوره‌چی

هنرستان آزاد موسیقی ملی وابسته به وزارت فرهنك‌وهنر
برای سازهای مختلف و اواز زیرنظر استادان فن : شهنازی – معروفی – تهرانی – کریمی –تجویدی– بدیعی –و همکاری هنرمندان دیگروبرای آهنگسازی‌زیر نظر حسین دهلوی هنرجو می‌پذیرد. علاقمندان میتوانند همه‌روزه صبح و عصر بدفترهنرستان (واقع‌در خیابان کاخ‌جنوبی –جنب کوچه لقمان‌ادهم تلفن ٤۲۳٤۰) مراجعه نمایند. واجدین شرائط بس‌از طی‌دوره مربوطه با حقوق مکفی‌بکار گمارده خواهند شد.
آ–۱۲۳۷ ۱–۲

CONSTELLATION LINE
کنستالیشن لاین
M/S ALAMAK
کشتی آلاماك سفر۳٦
هم اکنون در خرمشهر مشغول تخلیه میباشد
وفقط برای بندر نیویورک بارگیری مینماید
برای اطلاع بیشتر ورزروجا مراجعه نمود به
شرکت بابکو بامسئولیت محدود
خیابان فردوسی‌کوچه برلن ساختمان جواهری تلفن ۳۱۳۲۱ الی ۵

اینتر روز

• صفحه ۷ . . .
• یکشنبه ۱۸ فروردین ۱۳۴۷
• هشتم محرم ۱۳۸۸ . . . .

اطلاعات

• هفتم آوریل ۱۹۶۸ . . . . .
• شماره ۱۲۵۵۳ . . . . .
• سال چهل‌ودوم . . .

جایزه اسکار

لی ماروین وجولی کریستی برندگان اسکار بهترین بازیگران سال ۱۹۶۵

جایزه سینمائی اسکار که‌امسال چهلمین دوره توزیع‌آن خواهدبود، شاید از لحاظ «کیفی» بزرگترین جایزه هنری دنیا نباشد ، ولی‌یقینا معروفترین جایزه نوع خویش است وکسب آن باوجود تمام انتقاد ها بدگوئی ها که‌نسبت به‌آن میشود برای برنده متضمن افتخار بزرگی است ، این جایزه هرساله ازطرف آکادمی هنرها و علوم سینمائی امریکا در تمام رشته های مربوطه به‌تهیه یك فیلم داده میشود .

آکادمی هنر ها و علوم سینمائی امریکا یك موسسه افتخاری است که بیش از دوهزار و پانصد نفر عضو دارد و هرچند یکبار عضوی تازه با معرفی دو عضو سابق درآن پذیرفته میشود ،البته‌این عضوجدید باید مراتب شایستگی‌اش را قبلا نشان داده باشد .

● **اولین جوایز اسکار**

آکادمی هنرها و علوم سینمائی امریکا اولین‌بار در ماه «مه» سال ۱۹۲۷پایه گزاری گردید و درسال ۱۹۲۸قرار شد که هرساله ازجانب این آکادمی‌برای‌تشویق هنرمندان سینما جایزه‌ای در نظر گرفته‌شود، واولین جوایز آن باوجودیکه‌هیچ گس شکل وفرمی برای این جایزه نمی‌شناخت در ششم ماه «مه» سال ۱۹۲۹ به فیلمهای ساخته شده در سالهای ۱۹۲۷ و ۱۹۲۸ طی مراسم بسیار پرشکوهی داده شد .

ریاست افتخاری‌اولین‌دوره‌مراسم اعطای این جوایز بعهده «سدریك‌ـ گیبونز»طراح مشهورصحنه گذارده شدو هم اوبود که‌به اعضاء آکادمی پیشنهاد کرد که‌برای جایزه‌سالانه آکادمی ، مجسمه‌ای تهیه گرددو در حین تقدیم این پیشنهاد ، طرحی رابرروی کاغذ کشید که صورت ناقصی ازهمین مجسمه‌اسکار فعلی ونخستین طرح برای این مجسمه بود. همین طرح تصویب شدولی مجسمه هنوز اسمی نداشت. دوسال بعد یعنی‌درسال ۱۹۳۱اعضاء آکادمی باردیگر گرد هم آمدند ودر این جلسه بود که پیشنهاد شد اسمی برای این مجسمه جایزه گذاشته شود. ولی درهمین حین خانمی از منشی های آکادمی بنام «مارگارت هریك» که‌برای اولین‌بار مجسمه جایزه را می‌دید ، بی‌اختیار گفت:

ـ«عجیب است، چقدر این‌مجسمه مرا بیادعموجان«اسکار» میاندازد».

وهمین نام «اسکار» برای مجسمه جایزه انتخاب شد .

* **نشانه برتری**

ازآن سال به‌بعد مجسمه بیست وپنج سانتی که مزین به آب‌طلا می‌باشد به‌جایزه «اسکار» یا به تلفظ صحیح‌آن «آسکر» مشهور شد واکنون این مجسمه طلائی کوچك سمبل و نشانه برتری فیلم ها و شخصیت های سینمائی شده است .

نه‌تنها در امریکا بلکه در تمام دنیا علاقمندان به‌سینما هر ساله جریان انتخاب برندگان جوایز اسکار راباشوق و هیجان بسیار تعقیب می‌کنند ، خصوصا اینکه اکنون چند سالی است که یك جایزه اسکار هم به‌بهترین فیلم خارجی سال داده میشود . بهرحال درحال حاضر روی فیلمها ، کارـ گردانان و هنرپیشه هائی که‌اسکار دریافت می‌کنند تاحدی خیلی‌بیشتر ازسایرین حساب میشود .

● **چگونگی انتخاب**

طرز انتخاب برندگان جوایز اسکار باین ترتیب است که ابتدا صورتی از فیلمها که حداقل شش ماه وحداکثر یکسال قبل ازموعد پخش جوایز اسکار ، روی پرده آمده‌اند ، تهیه و برای اعضای آکادمی فرستاده میشود . البته‌باید توجه داشت که لیست هنرپیشگان این فیلمها برای هنرپیشگان عضو آکادمی ، لیست کارگردانان این فیلمها برای کارگردانان عضو آکادمی و غیره، فرستاده میشود و هریك ازاعضای آکادمی در میان لیستی که برای آنها فرستاده‌شده پنج‌نفر را انتخاب میکنند و اسامی این پنج‌نفر را برای آکادمی پس می‌فرستند . آکادمی آراء راجمع میکند وپس‌از آمارگیری پنج‌نفر را کاندیدای دریافت جایزه اسکار رشته مربوط به‌خودش مینماید‌مثلا برای بهترین آکتریس سال ،پنج نفرکاندیدا میشوند ، برای بهترین هنرپیشه مرد سال و همچنین‌درتمام رشته های مختلف ...

● **مرحله دوم**

پس‌از معلوم‌شدن پنج کاندیدای هررشته ، باز مجددا اسامی این کاندیدا هارا برای اعضای آکادمی می‌فرستند واین بار یکنفر ازمیان این پنج نفر انتخاب میشود و مجددا آکادمی با آراء جمع‌آوری شده آمارگیری می‌نماید و حائزین اکثریت آراء را معین مینماید . نتیجه این رای گیری دوم فقط در شب توزیع جوایز اسکار اعلام‌می‌شود و هیچکس بجز رئیس بخش آمار و معاون او از نتیجه این رای گیری دوم تا قبل‌از اعلام‌آن در شب پخش جوایز اطلاع ندارد. وبالاخره در این شب بزرك است که تمام دنیا آگاه می‌شود همای سعادت اسکار برسر کدام افراد خوشبختی نشسته است .

● **۹ هنرپیشه دیگر**

در طول چهل سالیکه جوایز اسکار اعطا شده است نه‌هنرپیشه شش زن و سه مرد کوبار موفقیت به دریافت این جایزه شده‌اند .

۱ـ لوئیزرینر در سال ۱۹۳۶به خاطر بازی درفیلم «زیگفرید کبیر» ودرسال ۱۹۳۷ بخاطر بازی درفیلم «زمین خوب»

۲ـ بت دیویس در سال ۱۹۳۵ بخاطر بازی در فیلم «خطرناك».

۳ ـاولیویا دوهاویلند در سال ۱۹۴۶ و سال ۱۹۴۹ و در سال ۱۹۳۸ بخاطر بازی‌در فیلم«جزابل»

۴ـ اینگرید برگمن در سال ۱۹۴۴ بخاطر بازی در فیلم «چراغ گاز» و در سال ۱۹۵۶ بخاطر بازی در فیلم «آناستازیا»

۵ـ ویویان لی در سال ۱۹۳۹به خاطر بازی در فیلم برباد رفته ودر سال ۱۹۵۱ بخاطر بازی در فیلم اتوبوسی بنام هوس

۶ـ الیزابت تایلور درسال۱۹۶۰ بخاطر بازی در فیلم‌باترفیلد در تهران گناهکاد نیویورك و درسال ۱۹۶۶ بخاطر بازی درفیلم«چه کسی از ویرجینیاولف می‌ترسد؟»

۷ـ اسپنسرتریسی در سال۱۹۳۷ بخاطر بازی در فیلم کاپیتان‌شجاع و در سال ۱۹۳۸ بخاطر بازی در فیلم بچه‌های شهر

۸ـ گاری کوپر در سال ۱۹۴۱ بخاطر بازی در فیلم گروهبان‌یورك و در سال ۱۹۵۲ بخاطر بازی در فیلم «صلوت ظهر »

۹ـ فردریك مارچ در سال۱۹۳۲ بخاطر بازی در فیلم دکتر جکیل ومستر هاید و در سال ۱۹۴۶ به خاطر بازی در فیلم « بهترین‌سال های زندگی ما»

● **سه بار برنده شد**

در میان این نه نفر فقط دو نفر بودند که دو جایزه اسکار خودرا در دو سال‌پی‌درپی بدست آوردند. یك زن ، لوئیز رینر و یك مرد، اسپنسرتریسی .

البته در میان کسانی که کار نقش دوم گرفته‌اند ، دو بازیگردو بار برنده این جایزه شده‌اند . آنتونی کوئین در سالهای ۱۹۵۲و ۱۹۵۶ و شلی وینترز در سالهای ۱۹۵۹ و۱۹۶۵ و تنها کسی که‌سه بار برنده این جایزه شده است، والتربرنان هنرپیشه دوست‌داشتنی فیلم«ریوبراوو»است که درسالهای ۱۹۳۶ و ۱۹۳۸ و ۱۹۴۰ سه بار برنده جایزه اسکار نقش دوم‌شده است . هرچند که درمیان‌کاندیدا های اسکار بهترین هنرپیشه مرد امسال ، نام اسپنسرتریسی که‌در سالهای ۱۹۳۷ و ۱۹۳۸ برنده این جایزه شده است وجود داردواگر امسال نیز برنده این جایزه شود اولین هنرپیشه‌ای است که سه‌بار موفق بدریافت اسکار بهترین‌بازی نقش اول شده است .

● **هنرپیشه های مرد**

لیست کلیه برندگان اسکار از سال ۱۹۲۸ تا سال گذشته ازاین قرار است . البته بدون ذکرفیلمی که بخاطر آن برنده این جایزه شده‌اند .

برندگان اسکار بهترین‌هنرپیشه مرد سال :

۱۹۲۸ ـ امیل‌یانینگر ۲۹ ـوارنر‌ـ باکستر ۳۰ـ جورج آرلیس ۳۱ـ لیونل باریمور ۳۲ ـ فردریك‌مارچ ۳۳ـ چارلز لاتون ۳۴ کلارك‌گیبل ۳۵ ـویکتور مك‌لاگن ۳۶ ـ پل مونی ۳۷ ـ اسپنسر تریسی ۳۸ـ اسپنسرتریسی ۳۹ـ رابرت دونات ۴۰ـ جیمز استوارت ۴۱ـ گاری کوپر ۴۲ـ جیمزکاگنی ۴۳ـ پل‌ـ لوکاس ۴۴ ـاینك کرازبی ۴۵ ـ ری میلاند ۴۶ فردریك مارچ۴۷ـ رونالد کولمن ۴۸ـ لارنس‌الیویر ۴۹ ـبرودریك کرافورد ۵۰ـ خوزه فرر ۵۱ـ همفری بوگارت ۵۲ ـ گاری کوپر ۵۳ ـ ویلیام هولدن ۵۴ـ مارلون براندو ۵۵ـ ارنست‌ـ بورگناین ۵۶ ـیول برینر ۵۷ـ آلك گینس ۵۸ـ دیوید نیون۵۹ـ چارلتون هستون ۶۰ـ برت‌لنکستر ۶۱ـ ماکسیمیلیان‌شل۶۲ـ گریگوری پك ۶۳ ـسیدنی پواتیه ۶۴ـ رکس هاریسون ۶۵ـ لی ماروین ۶۶ ـ پل اسکافیلد .

پنج کاندیدای دریافت اسکار بهترین هنرپیشه مرد سال۱۹۶۷ اینها بودند : اسپنسر تریسی‌برای بازی در فیلم «حدس بزن چه کسی برای شام می‌آید ؟» ـ پل نیومن برای بازی در فیلم لوك، سردسته داستین هوفمن برای بازی درفیلم فارغ‌التحصیل ـ رداستایگر برای بازی در فیلم در حرارت شب ـ وارن بیتی برای بازی در فیلم«بانی وکلاید » .

● **هنرپیشه های زن**

برندگان اسکار بهترین‌هنرپیشه زن سال :

بقیه در صفحه ۱۲

تابحال نه نفردو بار برنده این جایزه شده‌اند

هنرپیشه‌فیلم«ریوبراوو» سه‌بار اسکار گرفت

امسال«اسپنسرتریسی» فقید برای نهمین بار کاندیدای دریافت‌اسکار شد

برندگان جوایز اسکار در دوره های مختلف

اسکار عموی یکی از ماشین‌ـ نویس های آکادمی بود

تیمورتاش

جدیدترین صفحات ۳۳و۴۵ دور استریو خیابان پهلوی روبروی بزرگمهر تلفن ـ۶۹۲۹۹ اول خیابان منوچهری تلفن ۳۰۲۹۷۴

نمایش

آی بی کلاه آی باکلاه

پس از تعطیلات ایام سوگواری همچنان‌درتالار ۲۵ شهریور ادامه خواهد داشت .

تلفن رزرو ۲۵۴۴۴ آـ۱۷۴۴

کمباین کیس ساخت آمریکا مدل ۶۶۰

برای هوای مرطوب وخشك

باقیمت ارزان وبرتری فراوان

۱۳ فوتی بایك مترسیلندر

حداکثر کار درحداقل مدت بامصرف کم

سرویس منظم ولوازم یدکی فراوان

نمایندگان شهرستانها:

شیراز ـ حاج محمد سالکی

همدان ـ علی اکبر تبرائی

کرمانشاه ـ حاج محمد رشید سعداللهی

گرگان ـ یحیی دارونی

اردبیل حبیب‌الله علیزاده

اصفهان ـ مهندس حبیب‌الله بصیری

اهواز ـ یعقوب خاجی زاده

بهشهر ـ منوچهر معصوم زاده

بابل ـ کاظم اسلامی

گنبدکاوس ـ حاج علی اکبر حقیقت

شهد ـ شرکت سهامی اتفاق

CASE 660 COMBINE

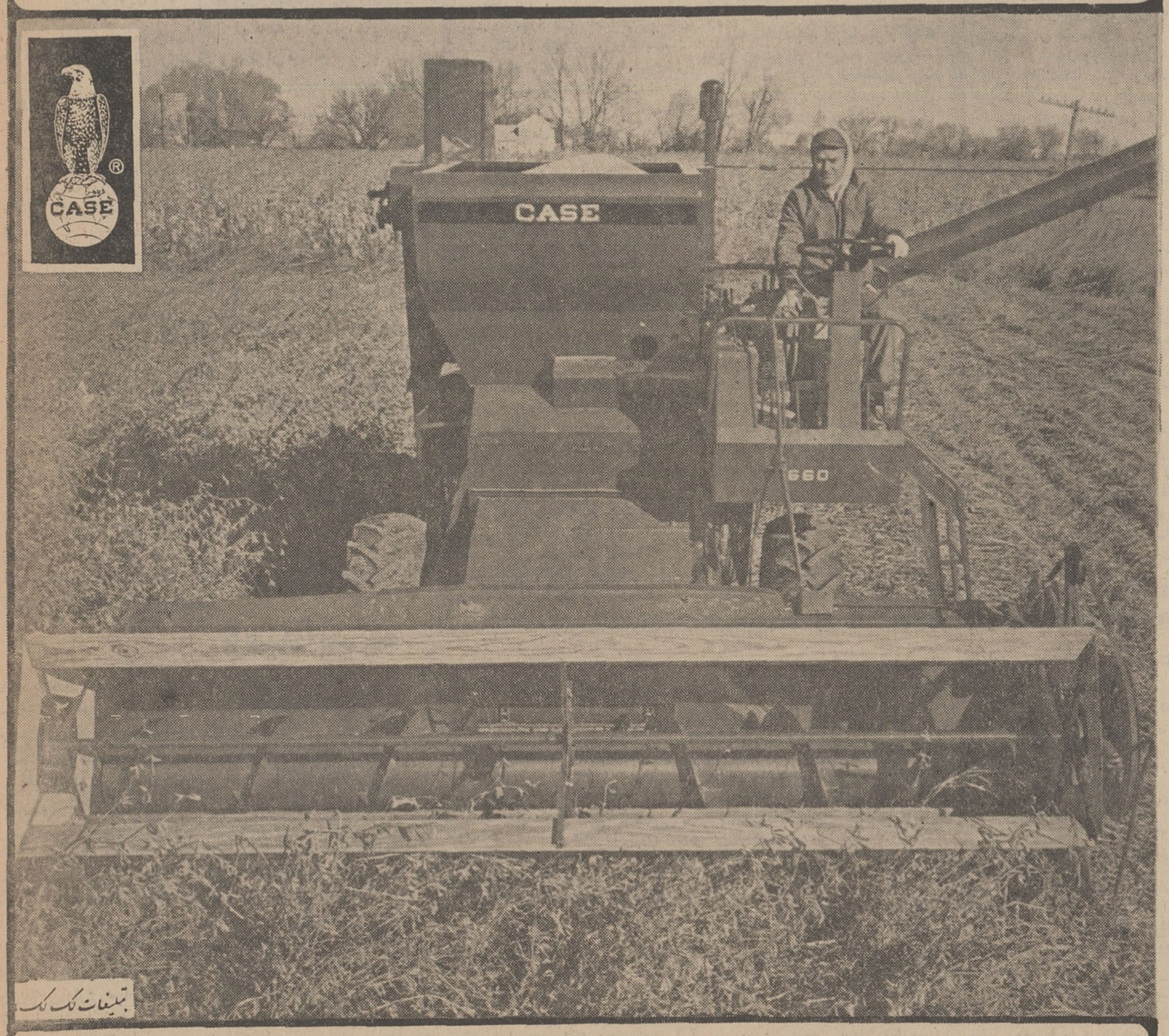

تبلیغات کك کك

نماینده انحصاری درایران شرکت سهامی اتفاق مشهد ـ خیابان شاهرضا ـ پیچ شمیران ـ تلفنهای ۷۲۷۹۸ ۷۲۷۹۹

صفحه مخصوص سیاهان

مارتین لوتر کینگ کی بود؟

چه میگفت؟ چه کرد؟ چرا کشته شد؟

دکتر مارتین لوتر کینگ مردی که با گلوله یک سفیدپوست درشهر ممفیس بقتل رسید یکی ازبرجسته ترین رهبران سیاهپوستان امریکا بود که درراه برابری نژاد سیاه وسفید مسالمت را به‌خشونت ترجیح میداد. آنچه در زیر آمده چهره این مرد بزرگ است که دارنده جایزه نوبل صلح بود.

● انسان ولی نه یکسان

مارتین در سال ۱۹۲۹ در یکی از بخشهای ایالت «بیرمنگام» چشم بجهان گشود. اما مانند جد خود در حال بردگی بدنیانیامده بود. روزیکه او متولد شد سالها ازلغو قانون برده‌داری میگذشت. به‌نظر قانون همه مردم امریکا انسان محسوب میشدند: اما یکسان نبودند.

مارتین کوچك سیه‌چرده، لب کلفت بود. سیاهان حق گفت‌وشنود و نشست‌وبرخاست، و معاشرت با سفیدپوستان را نداشتند. این موضوع را بزرگها میدانستند اما در خانه هیچ‌سیاه‌پوستی روی این مسئله بحث نمیشد. اصلا درخانه فقراء کسی یاد این حرفها نبود: گرسنگی یا فکر نان‌درآوردن موضوع مهم سیاه‌پوستان چهل‌سال قبل و منجمله مادر مارتین بود.

* خاطره تلخ

سالهای اول زندگی سپری میشد. مارتین ده‌بهار زندگی را دیده‌بود که به‌تفاوت‌بین سفیدوسیاه‌پی‌برد. آنهم باخاطره‌ای تلخ.

او بادوچه، همسال و همسایه خود دوست شده بود. بهم‌محبت میورزیدند بازی میکردند.بیدیگر علاقمند بودند. رقابت معصومانه‌و بی‌غرض سه‌خردسال تا موقعیکه مادر سفیدپوست به‌آن پی‌نبرده‌بود ادامه داشت. ولی یکروز که‌خانم سفید روی وسیه‌دل از راه رسید دست پسر خودرا در دست بچه سیاه دید چون شیطان باو حمله کرد. مانند گرگ بمارتین چنك میزد واورا تهدید کرد که اگردر آینده باپسر موبور و سفیدچشم‌او مکالمه کند آتش کینه‌اش رابر خواهد انگیخت و نتیجه بزیان او خواهد بود.

مارتین اولین تجربه تفاوت بین سفید و سیاه را باخونسردی تحمل کرد. اوباخنده‌روئی ازمادرش خواست تا مسئله راروشن کند. مادر مارتین برای آنکه بچه‌دست بانتقام‌نزند مظالم را خواست تقدیر داست واز او خواست تا دست‌به عمل خلاف اخلاق و وجدان نزند.

● وجدان

مارتین درباره کلمه وجدان‌توضیح خواست. مادرراهی جزاین ندید که‌بگوید وجدان یك نیروی‌خدائی است. این نعمتی است الهی که بسیار قدرت بخش است. وجدان چیزی است که مادرسفیدپوست دوست او در نهاد خود ندارد.

* فرزندی گرانبها

«وجدان چیزی است که‌آن‌مادر سفیدپوست ندارد» خوب‌شدفهمیدم هرچه او ندارد من خواهم داشت. من از دائره وجدان دور نخواهم شد» این جملاتی‌بود که درکودکی بمارتین الهام‌شد. مادرش‌دانست که فرزندی گرانبهاتربیت میکند.

* در اتوبوس

مارتین برآن شد تاباالهام از وجدان پاك باتفاوت بین سفید و سیاه مبارزه کند. پانزده ساله بودکه در «آلاباما» بایك حقیقت دیگر روبرو شد. مارتین بمدرسه میرفت تادر انتخابات شرکت کند. لذا مجبور شد سوار اتوبوس‌بشود تازودتر برسد ولی به‌محض اینکه از پله‌اتوبوس بالارفت راننده‌سفید پوست، اتوبوس رامتوقف نمودوبا خشونت گفت مگر دیوانه‌شده‌ای! پرسید چه کرده‌ام؟ با تحقیر واستهزاء شنید که حق نداشته جلوی یکعده مسافر سفیدرنك از قسمت جلوی اتوبوس وارد شده‌و همانجا بایستد.

* روی یك صندلی

آری در آنروز اگر سیاه‌پوستی وارد اتوبوس میشد می‌بایست از در عقب بالا میرفت و همان پشت‌ها طوری میایستاد که جسم او بایك سفیدپوست برخورد نداشته‌باشد. مارتین از اتوبوس خارج شداما اول راننده گفت: من‌این بی‌انصافی رانابود خواهم کرد! از آنروز یازده سال گذشت تاتلاشهای مارتین‌به ثمر رسید و در اکتبر ۱۹۵۵قانونی تصویب شد که سفید وسیاه را روی یك صندلی اتوبوس در کنار هم جای داد.

البته در مورد منع آمیزش‌بچه‌های سفیدرنك، قبلا پیروزی بدست آورده بود. او تمام‌مراحل‌آموزشی خودرا در دبیرستان و دانشکده‌هائی گذراند که ورود یك سیاه‌پوست راتحمل نمیکردند. اماقانون پشتیبان اوبود.

مارتین در دبیرستان عمومی «اتلانتا» دانشکده «مورهاوز»، موسسه مذهبی چستر، دانشگاه پنسیلوانیا، دانشگاه بوستون و دانشگاه هاروارد به‌تحصیل علوم پرداخت و دکترای حقوق رابدست آورد. در مقابل همیشه بمرك تهدید میشد.

● تهدید بمرك

در نتیجه فعالیتهای او قوانین بسیار بسود سیاه‌پوستان به‌تصویب مجلس وسنای امریکا رسید.

همیشه یاریوجدان پاك‌حریفان قوی را شکست میداد و دد مقابل بمرك تهدید میشد.

در سال ۱۹۵۶ از پنجره اطاق بسوی او شلیك شد ولی آسیبی ندید سپس در سال ۱۹۵۷دوبمب دستی بسوی اطاق خواب‌او پرت شد اگر در آنجا بود زنده‌نمیماند.

سومین سوء قصد بجان دکتر مارتین لوترکینك در سال ۱۹۵۸ رخداد. در آنسال یك زن سیاه پوست به‌کینك‌نزدیك شد و یکی‌از کتب او را ارائه داد تا امضاء کند.

● گلوله درسینه

در حالیکه دکتر کینك مشغول امضاء بود آنزن بااسلحه‌ای که در سینه مخفی کرده بود بسویش شلیك کرد گلوله در سینه‌کینك فرورفت و در جراحی مجبورشدند ۶۵ میلیمتر استخوان سینه‌اش‌را بیرون بیاورند. سرانجام‌درچهارمین حمله مردی ازپای‌درآمد که‌جهانیان از او ستایش میکنند.

آری شخصیت دکتر مارتین لوترکینك برای امریکاخیلی‌اهمیت دارد. ولو این شخصیت راگروهی شیطان صفت هدف گلوله قرار دهند.

* ویتنام

سه ساعت بعد از قتل لوترکینك رئیس جمهوری امرید مجبورشد یکی از مهمترین برنامه‌های‌مربوط بصلح ویتنام را لغو کند. آری مرك دکتر کینك بقدری مهم‌است که جانسون نتوانست به‌هنولولو مسافرت کند.

قرار بود رئیس جمهوری‌امریکا به‌هاوائی پرواز کند و در آنجا با مقامات امریکائی مقیم ویتنام در «هنولولو» تبادل نظر نمایند.

جانسون در این ایام یك هدف دارد و آن صلح در ویتنام است. اما قتل کینك‌این برنامه را نیز تحت تاثیر قرار داد.

چون نژاد سیاه را خشمی وصف ناپذیر فراگرفته است. هنوزهشت ساعت از قتل کینك بیشتر سپری نشده بود که جوانان سیاه‌پوش‌هم نژاداو واشنگتن‌را بلرزه‌درآوردند

در فاصله‌ای کمتر از سه‌هزار متری کاخ‌سفیدتمام پنجره‌های مغازه‌ها و ساختمان ها خرد شد.و اینك ناامنی واغتشاش و خونریزی امریکا را تهدید میکند. آشوبی آغاز شده است که معلوم نیست تاچه‌میزان خسارت ببارخواهدآورد

دکتر مارتین لوترگینك برنده جایزه صلح نوبل و رهبرمعروف مبارزات آرام و مسالمت‌آمیز سیاهپوستان امریکا برای رفع تبعیض نژادی‌که روزپنجشنبه ۱۵ فروردین ماه ۱۳۴۷ بدست جوانی فاشناس کشته شد.

آتشی روشن شده است که‌معلوم نیست تا کجا راخواهد سوزاند. زیرا قدرت‌سیاه بهیجان آمده‌است.

دکتر مارتین کینك در یکی از نطق‌های خود گفته بود: حتی اگر آنها مارا بقتل برسانند بازهم ما نیرومند خواهیم بود. زیرا ما بسلاحی مجهز هستیم که‌قدرت آن آنها را بوحشت افکنده: این سلاح وجدان بی‌آلایش‌ماست»

دکتر کینك کوچکترین اهمیت بدنیا و مال دنیا نمیداد.

او جوائز متعدد گرفته است.در سال ۱۹۶۴ جایزه صلح نوبل را نیز باو دادند ولیکن چهارصدهزار تومان پول نقد جایزه نوبل را به سازمان مبارزه برای حقوق مدنی سیاه‌پوستان بخشید.

دکتر کینك بایك زن هنرمند که در کنسرتهای مهم آواز می‌خواند ازدواج کرد و سه فرزند دارد. محل سکونت خانواده اودر اتلانتاست.

خانم کینك‌پس از شنیدن خبر مرك شوهرش گفت من‌باورنمیکنم آنچه انجام شده خواست خداباشد بلکه شیطان صفتان حیوان‌خوی بچه‌های مرا یتیم کرده‌اند و بایداز انتقام بترسند.

از: خبرگزاری یونایتدپرس

دریکی از بالکن های این هتل در شهر ممفیس دکتر لوترکینك بدست یك سفیدپوست افراطی بقتل رسید. هنوز معلوم نیست موقعیت قاتل نسبت به لوترکینك چگونه بوده‌است.

عکس رادیوئی اطلاعات

تفسیری از مطبوعات فرانسه پیرامون قتل مارتین لوترکینك

سیاهان پس از قتل یک رهبر

قتل دکتر مارتین لوتر کینك راه را برای افراطیون و خشونت سیاهان باز کرد

یك مرد صلح، یك مرد طالب‌عدالت، برابری‌وآزادی عصر پنجشنبه باگلوله‌ای که از لوله تفنك یك قاتل ناشناس خارج گردید کشته شد.

این مرد دکتر «مارتین لوتر کینك» بود که از بسیاری جهات مایه افتخار کشورش بشمار میرفت و هنگامیکه در سال ۱۹۶۴ بدریافت جایزه صلح نوبل نائل شد جهانیان در برابر او سر تعظیم و تکریم فرود آوردند.

این مرد ۳۹ ساله برای همه بشریت نمونه وسرمشق بود زیرا عشق به‌برادری افراد بشر صرفنظر از رنك پوست وملیت آنها در اعماق وجود او ریشه دوانیده‌بود. ولی لوترکینك پیش از همه برای سیاه پوستان امریکا نیروی‌محرکه بزرگی در نهضت های‌ضد تبعیض نژادی و برابری حقوق سیاه پوستان‌و سفید پوستان بشمار میرفت. اما او همیشه طرفدار صلح و سازش بود پس از شورشهای خونین ۱۹۶۵ پیوسته هواداران خودرااز‌خشونت برحذر میداشت و بهمین جهت در جریان دو سال اخیر در میان نهضت های سیاه ـ پوستان عده زیادی‌به‌مخالفت اوبرخاستند.

● مخالفین

رهبران افراطی نهضت های ضد تبعیض نژادی معتقد بودند که روح سازشکارانه و روش مسالمت‌آمیز او سیاهپوستان را از رسیدن به‌آرمان خود در اسرع وقت باز میدارد.

درمیان مخالفین لوترکینك «راب براون» سیاه پوست آتشین قرارداشت که در سال ۱۹۶۷ بشدت او را مورد حمله قرارداد. راب براون نه تنها با عقاید سازشکارانه لوترکینك مخالف است‌بلکه عقیده دارد که سیاه پوستان باید برای یك «جنك مقدس» بسیج شوند.

رهبران افراطی سیاه پوست امریکا حتی‌پیشنهاد میکنند که سیاهپوستان با آغاز عملیات چریکی و با توسل بزور بین سیاهان‌وسفید پوستان مساوات‌برقرار کنند.

* قدرت سیاه

در تابستان گذشته شورش سیاهان در «واتسون» و «دترویت» که منجر به خونین‌ترین حوادث نژادی تاریخ امریکا گردید. لوترکینك بحقایق‌اوضاع پی بردو فهمید که «قدرت سیاه» بسرعت درامریکا پیشرفت میکند‌وطرفداران او یکی پس از دیگری‌به‌سازمان های افراطی می‌پیوندند. ازاین پس دارنده جایزه صلح نوبل بمانور ماهرانه‌ای برای رسیدن بهدف‌های خوددست زد.اودرعین حال که کوچکترین تغییری در خط مشی اصلی نداد ولی با بکار بردن تاکتیك جدیدی چنین وانمود کرد که بطور محدود با درمان شورش افراطیون موافقت دارد.

* خطر

وی در برابر آخرین کنگره سالانه سازمان خود با لحنی سخن گفت که‌حتی مخالفانش نیز گفته های اورا تایید کردند روشی که دارنده جایزه نوبل برای حفظ موقعیت خود در پیش گرفت خالی ازخطر نبود و بیم آن میرفت که این تغییرروش، دکتر مارتین لوترکینك و سازمان او را در وضع بعرنجی قرار دهد.

● فصل تازه

اما گلوله‌ای که پنجشنبه شب در ممفیس صدا کرد فصل تازه‌ای در تاریخ مبارزات نژادی سیاه پوستان باز میکند: فصل آتش و خون.

دکتر مارتین لوترکینك که سرانجام جان خود را درراه‌مبارزه با برتری‌نژادی از دست داد تاکنون از چندین سوءقصد و تهدید بقتل جان سالم بدر برده بود.

در سال ۱۹۵۶در مونتگمری چندین بمب‌آتش‌زابخانه دکتر لوترکینك انداخته شد ولی رهبر سیاه پوستان هنگام وقوع این حادثه در خانه‌نبود و همسرو فرزندش ازاین سوء قصد جان سالم بدر بردند.

چند ماه بعد نیز خانه وی بدست‌چند نفر از سفید پوستان به گلوله بسته‌شد ولی در این حادثه نیز به لوترکینك‌وافراد خانواده او آسیبی واردنیامد.

در سال ۱۹۵۸ یك سیاهپوست که دوچار بیماری روانی بود در محله هارلم به لوترکینك حمله‌ور شد و اورا بطور سطحی زخمی کرد.

* شکستن سد

اینك با مرك لوترکینك سد بزرگی که در امریکا در برابر شورش های خونین سیاه پوستان قرار داشت از بین رفت.

باوجود انتقادوحملات شدید سازمان های افراطی لوترکینك‌همچنان‌از محبوبیت بزرگی در میان سیاهان امریکابرخوردار بود و با همه‌توانائی سیاه پوستان ایالات متحده را از دست زدن به اعمال‌خشونت آمیز منع میکرد.

اکنون‌بامرك مرد صلح بیم آن‌میرود که حوادث وخیمی در ایالات متحده روی دهد دامنه جنگهای‌چریکی دراین کشور بیش از پیش گسترش یابد.

در هر حال قتل «لوتر کینك» اشتباه بزرگی بود و رهبران سیاه پوست افراطی ازاین ماجرا حداکثر استفاده را برای دست زدن به عملیات خشونت‌آمیز وبرپا کردن اغتشاشهای ضد تبعیض نژادی خواهند کرد.

نوشته: دکتر مارتین لوترکینك

وصیتنامه سیاسی و آخرین نوشته ـ مردی که گاندی آمریکا بود

سیاه بیدار شده میداند که یک انسان است!

« من فقط و فقط‌به مرام ضد آشوب تعلق دارم. حصول خواسته‌هابا‌روش صلحجویانه، اینست اصل‌اساس نهضت ما، من هرگز انسانی را نخواهم کشت. چه در امریکا چه در ویتنام. من دستهایم رابخون بشر آلوده نخواهم کرد. هیچ ساختمانی را ویران نخواهم نمود. اما بتلاش ادامه خواهم داد تا حقوق انسانی سیاه ـ پوستان تامین گردد. خوب میدانم که‌روش مجاهدت‌صلح‌جویانه‌من، وارد مراحل‌حساس شده است. اگر تلاش بدون اغتشاش با شکست روبرو گردد امریکا با خطری بزرك روبرو خواهدشد. من‌امریکائیم و بخاطر میهنم کوشش های خود را در جهت مسالمت‌آمیز دنبال خواهم کرد. اگر موفق نشوم ناامید هم نخواهم شد. با امید، سیاهپوستان را در طرق ضد اغتشاش در بدست آوردن مقاصد راهنمائی خواهم کرد. »

این مقاله را دکتر مارتین لوترکینك رهبر سیاه پوستان امریکا ساعاتی قبل از کشته شدن نوشته و در هفته نامه «لوك» چاپ شده است که در واقع وصیتنامه‌سیاسی اوبشمار میرود. این مقاله بعد ازمرك کینك بدست مردم رسید و آخرین مقاله کینك میباشد.

دکتر کینك در این مقاله ضمن اعلام مخالفت به‌عصیان و آشوب از سیاست تبعیض انتقاد کرده‌مینویسد: «امریکا محصولی را درو میکند که نسل های گذشته کاشته‌اند. حالا که قریب یکصد سال است برده فروشی و برده ـ داری ممنوع شده‌است‌ولیکن روحیه و رفتارصاحبان برده‌ها پس از نسلها نیز بحال اولیه باقی مانده است. اکثریت ثروتمندان اقلیت‌فقیر‌راهمچنان تحقیر میکنند، خوارمیشمارند، از او ستایش میکنند.

آری شخصیت دکتر مارتین لوترکینك برای امریکاخیلی‌اهمیت دارد. ولو این شخصیت راگروهی شیطان صفت هدف گلوله قرار دهند.

* ویتنام

سه ساعت بعد از قتل لوترکینك رئیس جمهوری امرید مجبورشد یکی از مهمترین برنامه‌های‌مربوط بصلح ویتنام را لغو کند. آری مرك دکتر کینك بقدری مهم‌است که جانسون نتوانست به‌هنولولو مسافرت کند.

قرار بود رئیس جمهوری‌امریکا به‌هاوائی پرواز کند و در آنجا با مقامات امریکائی مقیم ویتنام در «هنولولو» تبادل نظر نمایند.

جانسون در این ایام یك هدف دارد و آن صلح در ویتنام است. اما قتل کینك‌این برنامه را نیز تحت تاثیر قرار داد.

چون نژاد سیاه را خشمی وصف ناپذیر فراگرفته است. هنوزهشت ساعت از قتل کینك بیشتر سپری نشده بود که جوانان سیاه‌پوش‌هم نژاداو واشنگتن‌را بلرزه‌درآوردند

در فاصله‌ای کمتر از سه‌هزار متری کاخ‌سفیدتمام پنجره‌های مغازه‌ها و ساختمان ها خرد شد.و اینك ناامنی واغتشاش و خونریزی امریکا را تهدید میکند. آشوبی آغاز شده است که معلوم نیست تاچه‌میزان خسارت ببارخواهدآورد

به سیاه پوستان از حیث اقتصادی توجهی نمیکنند. در مراکز آموزشی در سطح‌عالی با آنها خشونت ورفتار ضد انسانی روا میدارند تا مانع تحصیلات عالیه نژاد سیاه باشند و در نتیجه از پیشرفت سیاسی محروم گردند. هنوز محله های سیاه نشین در کثافت و آلودگی نگهداشته شده. در مقابل شهر های امریکا بر روی آتشفشان سهمگین قرار گرفته است.

« من ازآن ساعتی که این آتشفشان نژادی منفجرگردد وحشت دارم. من از آن‌دقائقی که شعله های آتش، خیابان های آراسته در شهر های زیبای کشورم را بسوزاند بیمناك و نگرانم. نمیخواهم چنان آتشی را دیده باشم.

«اما امریکای سفید عادت کرده است ما را از آن خود نداند. آنها رفتار بیگانگان را دارند. از حقائق انکار میورزند. با کینه‌ای وحشتناك مواد مذاب و سنگهای‌آتشین آتشفشان را آماده انفجار میکنند.

سیاهان راازمشاغل دولتی، ثروت ملی و تحصیلات باز میدارندوبارفتاری خشن‌بجدال خیابانی دعوت میکنند.

« نژاد سیاه بردبار وصبور بوده و میکوشد تا همچنان بردبار بماند. چون آنها را برای بردباری تربیت کرده بودند اما در این دوره روح بردباری‌از بین رفته است‌سیاه بیدار شده. میداند که یك انسان است‌درست مانندانسان های دیگر.

یك جوان سیاه پوست پس از بیداری با حقایقی زنده روبرو شده که بیماری اجتماعی‌است تفاوت بین دو رنك بیماری وحشتناکی است باید ریشه بیماری رابرکند. البته در بیمارستان و باخونسردی این بیماری رابابد ریشه کن کرد.

نهضت سیاهان در تلاش است بااجتناب از آشوب و کشتار، حقوق انسانی خودرا تامین کند. براستی که‌خواسته هارا بدون خونریزی حاصل کنیم. دراینکار صفحه زرین و پر افتخاری بر صفحات تاریخ امریکا اضافه‌خواهد شد. هم نژادان من، ما ساعات‌دشوار آزمایش را آغاز کرده‌ایم. یك امتحان یایك جراحی هر چه بدانید باید در آرامش صورت گیرد. زیرا جنجال‌زیان آور است.

بیائید با وجدان پاك و بی آلایشی خواسته هارا بدست آوریم واز هر گونه آشوب دوری گزینیم. اگر تلاش مسالمت جویانه من موفق گردد بهترین وسیله تامین‌خواسته‌ها همین روش‌خواهد بود و اگر موفق نشوم کشور مادر آتش کینه توزی خواهد سوخت، سوختن آمریکا را نژاد من تحمل نخواهد کرد.

«ماباتحاد و یگانگی نیازمندیم سفید و سیاه امریکا بایدمتحد باشند مابرادریم. دوستیم. انسانیم. از هیجان‌واحساسات وحشیانه دوری کنید آدم‌کشی خوی حیوانی است ....»

***

آری کسی که در آخرین مقاله‌خود آدم کشی را خوی حیوانی نوشت. پیش از آنکه هشت‌میلیون نسخه‌نشریه‌حاوی مقاله اوبدست مردم برسد بدست حیوانی سفید رنك کشته شد.

قتل کینك آتشی است که فتیله یك مین وحشتناك رامیسوزاند. چون فتیله به‌پایان رسد آتش بمین راه یابد انفجاری‌خونین‌تر ازهر واقعه آمریکا را تهدید میکند.

البته گروهی عقیده دارند خشم ها زود تر فرو خواهد نشست. بعلاوه دولت بر امور مسلط است در مقابل گروهی حادثه‌دالاس وقتل کندی رابا واقعه ممفیس و ترور دکتر کینك بایکدیگر مقایسه میکنند.

دکتر لوتر کینك یك‌رهبر سیاسی بود که آنچه در قدرت داشت در حفظ آرامش مصرف میکرد. او مخالف آشوبگری و خونریزی بود. ولی معلوم نیست پیروان او چه رفتاری خواهند داشت. اگر دست به انتقام بزنند!؟

اگر بخواهند در تعطیلات تابستانی تلافی کنند؟ دکتر کینك ۲۴ ساعت پیش از مرك‌در ایالت تنسی در اجتماع دوهزار تن از سیاه پوستان گفته بود: «مرابمرك تهدید کرده‌اند. ولی آنها هم مانند شما خوب می دانند که من از مرك نمی‌ترسم چون قصد کشتن هیچ انسانی‌را نداشته و ندارم.

کشف مهم وجدیدی که درمعالجه سرطان‌شده درسمپوزیوم‌سرطان‌آمریکامطرح‌گردید

سلولهای سرطانی بار الکتریکی دارند!

دانشمندان امریکائی دریافتند اگر بار الکتریکی سلولهای سرطانی را تغییر دهند سرطان معالجه میشود

عبور از پنج قاره

تحقیقات جدیدی که میتواند به جلو گیری از اشاعه سرطان در بدن منتهی گردد در این هفته در سمپوزیم سرطان در امریکا مطرح گردید.

ریشه تئوری جدید بر این مبنا قرار گرفته که سلول های سرطان که ابتدا از یك غده سرطانی جدا میشوند بعضی اوقات بجای دفع شدن خود را به رگ های خونی در قسمت های دیگر بدن وصل میکنند و هنگامیکه در جای معین قرار گرفتند بقیه سلول های سرطان نیز باطراف آن جمع میشوند و تشکیل سرطان جدیدی میدهند.

قوه الکتریکی

دکتر «بارنارد گراندر» استاد دانشگاه نیویورك هم اکنون سرگرم این تحقیق است که چرا بعضی از سلول های سرطانی به جمع شدن در اطراف سلول دیگر مبادرت می ورزند و بعضی نیز دفع میشوند. وی باین نتیجه رسیده است که ظاهرا این مسئله بستگی مستقیم به نوع قوه الکتریکی آنان دارد. **سلول هائیکه قوه الکتریکی مشابه دارند به یکدیگر می پیوندند و سلول هائیکه قوه الکتریکیشان مثل هم نیست یکدیگر را دفع می کنند.** علت اینکه چرابعضی از سلول ها دارای قوه مثبت و عده‌ای منفی میباشند هنوز معلوم‌نگردیده است. **اما از آنجائیکه قوه ـ الکتریکی سلول ها را میتوان با افزودن پواد معین شیمیائی در جریان خون تغییر داد، امکاناتی وجود دارد که کشف شود ترکیب چه‌موادی میتواند توازن بین دو نوع سلول ها را بوجود آورد که در آن صورت یکدیگر را دفع کنند. چنانچه این تئوری به‌حقیقت بپیوندند در آنصورت در های جدیدی بر روی معالجه سرطان باز خواهد شد.**

تحقیقات دانشمندان در این‌باره فقط منحصر به جلوگیری از اشاعه سرطان نیست بلکه دامنه این تحقیقات به کشف علت ایجاد سرطان نیز کشیده میشود.

آسوشیتدپرس

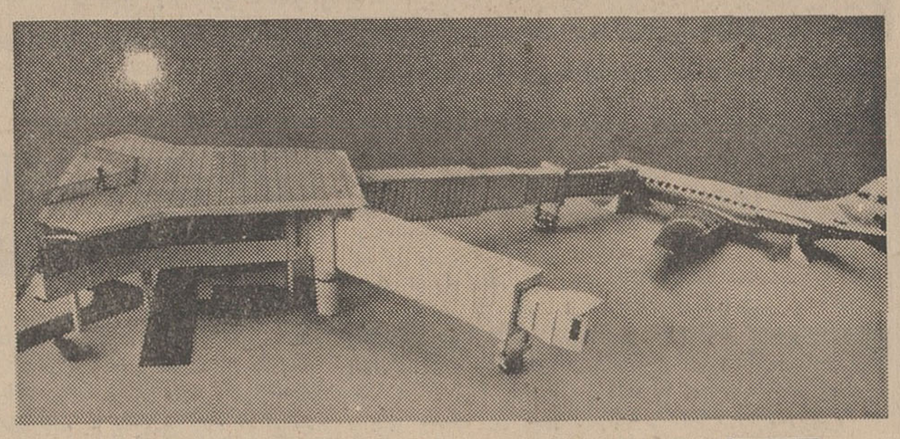

بدون باران تاهواپیما

فرودگاه «ارلی» پاریس برای آنکه مسافرین درهوای بارانی وسرمای شدید بتوانند بدون احساس ناراحتی سوار هواپیما های مسافری بشوند ابتکارجدیدی بخرج داده است باین ترتیب که دالانی بطول چهل و هفت متر مسافرین را در هوای بارانی تادرهواپیما هدایت می کند.

دراین عکس ماکت دالان فرودگاه ارلی دیده می‌شود.

عکس از خبرگزاری فرانسه

نیمه‌شب تاساعت سه بامداد خطر سکته مغزی است

گروهی از پزشکان آلمان‌غربی پس‌از بررسی های عمیق باین نتیجه رسیده‌اند که بین سکته های‌مغزی وپائین رفتن فشار خون در ساعات بین نیمه شب و سه‌بامداد ارتباط نزدیك‌وجود دارد.

پزشکان آلمانی این‌فرضیه‌راکه سکته مغزی بر اثر «دلمه» شدن‌خون در رگهای مغزی روی میدهد رد کرده‌اند.

پژوهش هائی‌که به عمل آمده نشان میدهد که کمتر از نیمی از سکته های قلبی بر سبب بسته شدن خون بوجود می آید از این رو پروفسور تزولچ و دکتر هوسمان آلمانی در صدد کشف علل دیگر سکته قلبی برآمده و پس‌ازمطالعات زیاد باین نتیجه رسیده‌اند که‌در صورت‌تصلب شریانها پائین آمدن محسوس فشار خون موجب سکته قلبی می شود.

به تجربه ثابت شده است که فشار خون طی ۲۴ ساعت درمواقع معین بالاوپائین میرود از جمله‌در ساعت ۱۲ ظهر و ۱۸ عصر فشار خون بحداکثر بالا میرود و در حالی‌که ساعات بین نیمه‌شب وسه بامداد بحداقل میرسد. **ازاین رو در ساعات پائین آمدن فشار خون جریان خون در مغز بشدت دوچار اختلال می شودو خطرسکته مغزی بیش از پیش افزایش‌میابد.** باین ترتیب پزشکان آلمان‌معتقدند به کسانی که دوچار تصلب‌شریان هستند می توان با تجویز دارو های مخصوص از خطر سکته‌های قلبی شبانه نجات داد.

تحریم پی درپی مینی ژوپ

کشور های آسیائی و آفریقائی یکی پس‌از دیگری «مینی‌ژوپ» را محکوم‌میکنند. دامنه مبارزه با دامنهای کوتاه اینك به فیلی‌پین نیز کشیده شده است «لوئی‌هورا» نماینده پارلمان فیلی‌پین در جلسه اخیر مجلس آن کشور گفت ازهنگامی که «مینی‌ژوپ» بین‌خانمها رواج یافته «جنایات جنسی» بطور بیسابقه‌ای افزایش یافته است.

«لوئی‌هورا» ضمن تقدیم طرحی از پارلمان درخواست کرد که پوشیدن مینی‌ژوپ در فیلی‌پین ممنوع شود.

فیگارو

گفته‌اند ...

یك مرد اسکاتلندی برای نصب آنتن تلویزیون به‌پشت بام میرود و اتفاقا پایش میلغزد وبزمین میافتد.

اسکاتلندی‌خسیس هنگامی که در هوا از جلو پنجره آشپزخانه منزلش میگذشت خطاب بزنش فریاد میزند «مواظب باش فقط غذای یك نفر را تهیه کنی.»

اورور

اصلاح وضع ایرانیان مقیم عراق

۳۰ سال قبل
در همین روز

جلسه مجلس بریاست آقای دادگر تشکیل گردید و آقای خلیل فهیمی بعنوان قبل از دستور از علاقه و دلبستگی ملت ایران با عراق صحبت کرد و گفت وجود مشاهد متبرکه و عتبات عالیات در عراق باعث بوده که هر سال هزار ها هزار نفر ایرانی برای زیارت بآنجا میرفتند و غالبا بمرور ایام درهمانجا سکنی اختیار کرده بودند و دولت ایران نمیتوانست نسبت بوضعیت اتباع خود بی‌علاقه باشد متاسفانه وضعیاتی پیش آمد کرده بود که در بین النهرین راجع بامور قضائی تفاوت هائی بین اتباع ایرانی و اتباع سایر دول میگذاردند که قابل تحمل نبود و خوشبختانه در اثر توجهات مخصوص اعلیحضرت همایونی و استقامت ایشان آن محظورات مرتفع شده و تلگرافی که ذات شاهانه بملک فیصل مخابره فرموده اندمژده عظیمی بود که همه را امیدوار ساخت که اشکالات سابقه که مارا مجبور کرده بود حتی از مسافرت اتباع خودمان به بین النهرین جلوگیری کنیم رفع شده است بنا بر این بنام قدردانی از اعلیحضرت همایونی که دردوره سلطنتشان همیشه درمسائل سیاست خارجی ما موفق و منصور بوده ایم و ترقی مملکت و حفظ حقوق اتباع ایران منظور نظرشان بوده صمیمانه تشکر می کنیم (وکلاء گفتند صحیح است) وامیدواریم دولت هرچه زودتر سایر موجبات استقرار مودت ومناسبات ذات البین راتهیه وبرای رفع ممانعت مسافرت اهالی به عراق لایحه‌ای پیشنهاد کنند که موجب خوشوقتی عموم مردم بشود.

انتخاب بقیه اعضاء هیئت رئیسه

منشی‌ها: آقایان بزرگ‌نیا، موید احمدی، مصباح فاطمی، فتوحی.

مباشرین: آقایان ارباب کیخسرو شاهرخ، امیرحسین خان ایلخان شمیرانی.

تلگراف جوابیه ملك فیصل

طهران. اعلیحضرت امپراطور رضا شاه پهلوی شاه ایران

تبریکات اعلیحضرت امپراطور و ابراز تمنیات خیر خواهانه ملوکانه دروح اینجانب تاثیر عظیم بخشید. تشکرات خود را به آن ذات عالی تقدیم داشته وامیدوارم این مناسبات حسنه مقدمه‌ای باشد برای تجدید وسایل استقرار روابط ودادیه بین دولت مجاور که روابط برادرانه محکم از قدیم‌الایام آنها را بیکدیگر مربوط ساخته است. تجدیداین اتحاددر نزدیکترین وقتی واستحکام و ترقی روابط حسنه بزرگترین آرزوی ملت عراق و آرزوی شخص اینجانب است پس از تبریکات مبارکه تشکر کرده سعادت کامله اعلیحضرت و رفاهیت ملت نجیب شما را خواستارم.

فیصل

دکتر کیا و متین دفتری

در تعقیب تصویب بودجه وزارت عدلیه در مجلس و اعتباری که ضمن بودجه ۱۳۰۸ منظور شده بود از طرف آقای داور وزیر عدلیه آقای دکتر ابوالقاسم خان کیا عضو صحیه کل مملکتی که بوزارت عدلیه منتقل گردیده برای مطالعه در امور طب قانونی و آقای احمدمتین دفتری عضو استیناف برای مطالعه در امور قضائی انتخاب و مقرر داشتند که مشارالیهم برای مدت دو سال به مملکت فرانسه اعزام گردند.

تقاضای مهاجرت بایران

عده‌ای از مهاجرین آلمانی که شغل آنها فلاحت وزراعت است وفعلادر ممالك شوروی سکونت دارند شرحی بوزارت فوائد عامه و فلاحت نوشته و تقاضا کرده‌اند که دولت ایران بآنها اجازه بدهدکه به ایران مهاجرت نموده و در یکی از نقاط مشغول امور فلاحتی بشوند این پیشنهادمورد مطالعه هیئت دولت قرار گرفته است.

(نقل از اطلاعات هیجدهم فروردین ۱۳۰۸)

جدول کلمات متقاطع شماره ۳۷۰۵

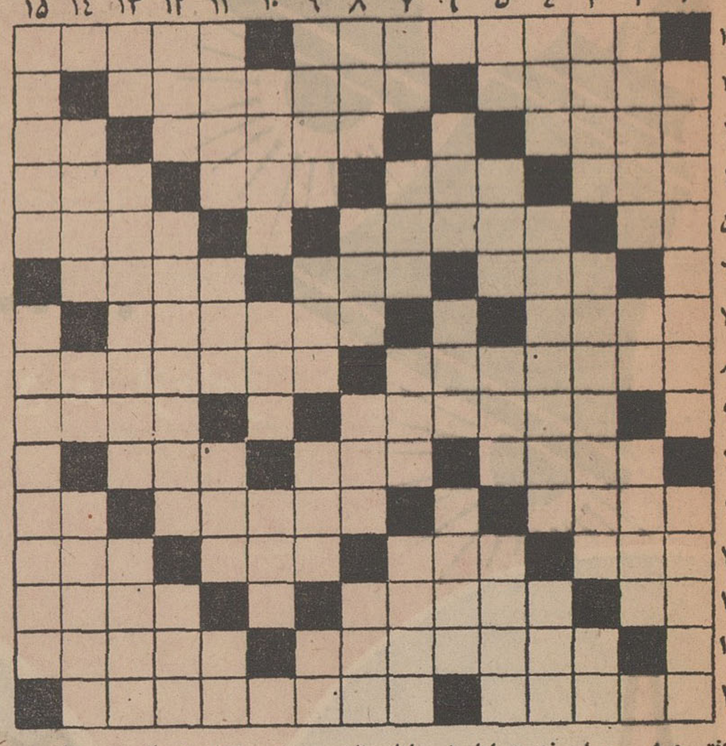

افقی: ۱- دوران خدمت اداریش پایان یافته- حنه بازی ورپاکاری ۲- ازمرغان شکاری- این وسیله مسافرت احتیاج به جاذه اسفالته ندارد ۳- خدا نکند مال کسی کور باشد- درخشندگی- حرف همراهی ٤- قسمتی ازپا- تا چند روز پیش بود و حالا درست عکس آن است- درکتب قدیم نام هرات را باین صورت نیز ذکر کرده‌اند- هم نشین گل ۵- صد متر مربع- سابقه دارد- بزرگ است اما بزبان عامیانه ٦- راه آهن- از مرغان شناگر- بی‌ریا وبی‌تکلف ۷- منظور کشور یمن است- از سنگهای گرانبها که در خراسان فراوان است ۸- از گیاهانی که مصرف طبی نیز دارد- قاعدتا بعداز مرگ سهراب میرسد ۹- درس خواندن از اینجا شروع میشود- ییلاقی درنزدیکی تهران ۱۰- نیزه کوتاه- زراعت بامید خدا- برگ درخت است و درشستشو بکار میرود ۱۱- وقوق کردن سگ راگویند- تنها رود ایران که درآن کشتیرانی میشود- سال تازگی چنین شده ۱۲- بحثی درشیمی- از جان شما دور باشد- واحد پول کشور ایتالیا- دستگاهی درموسیقی ایرانی ۱۳- زیرپا مانده- از اقسام اضافه- نژادش در آمریکا شورش کرد ۱٤- از درندگان- فساد واز میان رفتن ۱۵- وسیلهٔ شیره کشی- متفقین درجنك دوم به ایران لقب داده بودند.

عمودی: ۱- خودکشی ژاپنی- بریشت خر و یابو مینهند ۲- اگر مال لنجان باشد بهرطرف که باد بیاید باد میدهد- بنده وشما- صدائی که بعلت درد از سینه برمی آید ۳- از ماههای شمسی- از اصول مسلم تصوف- تصدیق آلمانی ٤- تزویر و ریا- تازگیها درخطوط اتوبوسرانی براه افتاده- صاحب موی زرد و چشم آبی ۵- حرف نفی- خوردنش را موجب طول عمر میدانند- منطقه‌ای کنار رودهراز- اگر دوش هم باز باشد گربه باید بی حیائی لنگد ٦- ازمیوه‌های خوشمزه- رسمی که از قدیم در میان ملتی باقیمانده- مرد قورباغه‌ای مفقودشده ۷- از اعداد- گاهی اوقات با دوشاب یکی میشود- فیلمی باشتراك پل نیومن- از مارکهای لاستیك ۸- از میوه های آخر بهار- منزلگاه سیمرغ- خوب- میخواست رودی در آفریقا شود درهم ریخت ۹- حلقه‌ای بدورماه درشبهای نیمه ابری- برپشت اسب رهوار میگذارند وسوارش میشوند- دارائی وثروت- حرف ۱۰- مندرس وازهم گسیخته- چون مرگ آید از جسم پرواز میکند- کوچك و خرد ۱۱- ضربه‌ای باکف دست بصورت طرف- ته بلیط- میهمانی- آب خورده ۱۲- بادریا رودخانه‌ای میشود- بعضی از رانندگی فقط همین را بلدند- کوزه وظرف آب ۱۳- عرب میگوید نه- مضحك است و ایجادخنده میکند- احتیاج ۱٤- می وشراب- چهار من تبریز- آنچه نهی شده ۱۵- ازاقسام میهمانی- انتقامجوئی بعداز کشته‌شدن یکی از نزدیکان.

حل جدول شماره ۳۷۰٤

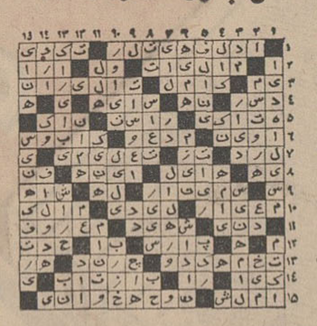

اثر: فرانسواپونتیه — ترجمه: رضا عقیلی

جاه طلب

-۵۳-

باری، ژرژوالیس بیش از صد نوع طرح و نقشه ونظرات پیشنهادی را مطالعه کردند و طی دو هفته مبالغ هنگفتی بابت بهای ویسکی و مخارج پذیرائی تازه واردین بمصرف رسانیدند عاقبت هیچ نتیجه نگرفتند: چه بمحض اینکه طرحی ولو هرقدر بیطرفانه ومنصفانه بود، مراحل نهائی را طی میکرد ومیخواست به نتیجه برسد، آلیس باحق «وتو»ی خود باآن مخالفت میکرد. زیرا دودلی و تردیدی که برضمیر آلیس حکمفرما بود، مانع میشد که در باره طرحی تصمیم مثبت بگیرد. او بهیچکس اعتماد نداشت لذا پیشنهاد دهندگان که از ملاقات و گفتگو ومکاتبات طولانی پس از ششماه، خسته شده‌اند، از فکر معامله معدن «خریس احمد» منصرف شدند.

زندگی دو باره مانند گذشته در میان سروصدا وگردوغبار وهوای گرم و خشك «خریس» به سیر معمولی خود ادامه داشت اوقات روزانه این زن وشوهر بین خواب و خوراك وکار تقسیم شده بود. برج «رانکور» که اکنون بهمین نام شهرت همه‌جاگیر پیدا کرده بود، عینا مانند روز اول بود بجز اینکه چند موتور کوچك مولد برق، روشنائی برج و برق چندابزار کوچك مکانیکی که در معدن مورد استفاده واقع بود و همچنین یك یخچال نسبتا بزرك که آب خنك ویخ مصرفی روزانه آندو را تهیه میکرد، هیچ وسیلهٔ راحتی دیگری در آنجا وجود نداشت. حتی یك گل وگیاه درخانه دیده نمیشد زیرا صرفنظر از هوای گرم محیط، اصولا اشتغال به گل کاری و باغ، مستلزم صرف وقت بود که آنهم آلیس حاضر نمیشد دقیقه‌ای از اوقاتش را بجز در معدن و امور مربوط به آن، صرف کار دیگری کند. یك کتاب درآنجا پیدا نمیشد زیرا روزها همه ساکنین برج، برسر کار بودند و شب نیز بمحض رسیدن بخانه و صرف شام، ازبس خستگی کار روزانه ایشان راکوفته وخردو خمیر کرده بود، یکسر به بستر میرفتند از سقف تیری و دودزده اطاقها حبابهائی آویخته شده بود که نورخیره کننده آنها، فلاکت‌وادبار دیوارهای چینه‌ای رابرملا مینمود. مبلهای کهنه‌ای که زن وشوهر تصادفا ضمن لوازم خانگی یك خانواده مسافر امریکائی و بقیمت ناچیزی خریداری کرده بودند، یگانه تجملی بود که در این خانه بچشم میخورد. وعبارت بود از شش صندلی راحتی تاشو که مخصوص تازه واردین ومهمانان برج بود. در اطاق خواب، یك صندوق آهنی بجای میز پای تخت در میان دو تختخواب سفری زن وشوهر قرار داشت.

در مقابل، آنچه که روزبروز برمیزان آن افزوده میشدو یگانه دلخوشی وتسلای خاطر آلیس بود، حساب بانکی وی بود. هر یك کامیون سنك معدن که از پای معدن حمل میشد، روز بعد، پول آن بحساب آلیس در بانك ریخته میشدو آلیس حتی المقدور میکوشید، بجز برای مخارج ضروری مانند دستمزد کارگران و لوازم مورد نیاز معدن، از حساب خود کمتر برداشت کند. حسابدار، ناظر، مامور خرید، مامور پرداخت، مامور دریافت، دفترنویس، دفتردارد شخص خودش بود و تمام امور مالی معدن را یکتنه اداره میکرد. در برج چیزی که بین زن وشوهر صمیمتی ایجاد کند، وجود نداشت وگوشه‌ای راحت برای لحظات رفع خستگی و استراحت آندو که لازمه زندگی زناشوئی درنقطه‌ای مانند «خریس احمد» است پیش‌بینی نشده بود. ژرژ و آلیس در حقیقت دیگر زن و شوهر بشمار نمی‌آمدند بلکه محکومین به اعمال شاقه‌ای بودند که به معدن زنجیر شده بودند. درساعات کار و همچنین در زندگی روزانهٔ ایشان هیچ تغییری پیدا نمیشد فقط وفقط موجودی بانك بود که هرروز قوس صعودی طی میکرد.

زن وشوهر ساعت پنج صبح از خواب برمیخاستند و بلافاصله بسر کار میرفتند و چون هنگام مغرب که سایه شوم کوهستان بربرج افتاده بود خسته و کوفته به برج برمیگشتند و شامی راکه بدستور حسین تهیه شده بود، با بیمیلی وبی‌اشتهائی خورده و بلافاصله هریك روی تشك سربازی خود بخواب میرفتند. کم کم عشق میان ژرژ وهمسرش مبدل به همکاری خشن وزمختی شد که آلیس قلبا از آن راضی بود. لهیب غریزه جنسی که برای لحظه‌ای در وجود وی هنگام هماغوشی با «بوکای» پیدار شده بود اکنون بکلی خاموش گشته و حتی خاکستری هم از آتش آن بجانمانده بود. او حتی «زن» بودن خودرا فراموش کرده بود.

وقتی زمستان فرا رسید و جاده مملو ازبرف شد، عبورو مرور قطع گردید و چون فعالیت معدن دراین فصل کاهش یافت، ناگهان زن و شوهر متوجه پوچی و توخالی بودن زندگی خود شدند، احساس تمایل به زندگی راحت وعاری از رنج و زحمت بیکباره به هردودست داد تصمیم گرفتند مدتی بگردش تعطیلات بروند. پس از اینکه کلیه امور معدن رابه حسین سپردند باهمان اتومبیل جیپ فرسوده‌ای که دوسال پیش ایشانرا بدانجا آورده بود، بقصد استفاده از تعطیلات، «خریس احمد» را ترك گفتند. در طول راه، گردنه‌ها پر از برف بود.

ایشان از راه «اقارير» رهسپار کازابلانکا شدندودرمهمانخانه «آنفا» اقامت گزیدند. از ایوان اطاق تمام شهر پیدا بود و منظره‌ای بس دل‌انگیز داشت. «کازابلانکا» همیشه برای جهانگردان، محلی رویائی وتماشائی بود. «آلیس» بارها، حتی درآن ایام که درپاریس ودرخانه پدرش زندگی میکرد، رویای تماشای این شهر را در سرداشت و اکنون خودرا در آنجا میدید.

بااینکه موجودی حساب بانکی «آلیس» از دوازده میلیون نیم فرانك تجاوز کرده بودمعهذا حاضر نبودولخرجی کنند. از طرفی هنوز چند روزی از استراحت درمهمانخانه و استحمام روزانه وبرخورداری از نعمتهائی که ذره‌ای از آنها، دربرج برای آندو مقدور وامکان پذیر نبود، نگذشته بود که «آلیس» مانند دلداده‌ای که از معشوقش بدور افتاده باشد، دائما درتب و تاب بود. لحظه‌ای آرام و قرارنداشت، اززندگی درمهمانخانه احساس ناراحتی میکرد، اومسحور «رگه معدنی منگنز» بود و اینك چند روزی بود که دور از معشوق بسرمیبرد. بیش از این تاب دوری نداشت هنوز یك هفته از ورودبه «کازابلانکا» نگذشته بود که به «ژرژ» گفت!

-فردا اینجارا ترك خواهیم کرد.

«ژرژ» که از تصمیم ناپهنگام همسرش متعجب شده بود، چون میدانست مقاومت دربرابر تصمیم او بی‌فایده است، تسلیم شد و حرفی نزد لیکن موقعی که برای صرف شام به سالن مهمانخانه رفتند و سرمیز نشستند، روبهمسرش کرد و گفت:

-آلیس، فعلا که درمعدن کاری نداریم، جاده‌ها هم بسته است. آیاموافقی سفری بپاریس برویم و چند روزی هم در آنجا بمانیم؟

درچشمان آلیس برقی زد که از نظر ژرژ پوشیده نماند. لحظه‌ای بفکر فرورفت وگوئی معدن و منگنز و «رگه» را که دائما وردزبانش بودبکلی ازیاد برده‌استو به ژرژ گفت: موافقم، همین فردا صبح باهواپیما بپاریس حرکت میکنیم

استخدام

آموزشگاه بهیاری

کانون خیرخواه احتیاج به دونفر نرس مربی دارد داوطلبان میتوانند با در دست داشتن مدارك خود همه روزه صبحها ازساعت ۸-۱۲ بدفتر بیمارستان کانون خیرخواه واقع در خیابان سیروس شماره ۵۲۱ مراجعه نمایند.

بیمارستان کانون خیرخواه
۴-۱ آ-۸۳۷

✪✪✪

یك نفر پرستار باسابقه

وباضامن معتبر جهت نگاهداری بچه واطوکشی مورد نیازاست مشخصات ومیزان حقوق به صندوق پستی ۱۸۵ ارسال شود.

✪✪✪

آگهی استخدام

واحد ساختمانی ذوب آهن اصفهان به‌عده‌ای راننده پایه یك احتیاج دارد. شرایط استخدام بشرح زیر است:

۱- سن از ۳۵ سال تجاوز نکند.
۲- سواد خواندن و نوشتن داشته باشد
۳- تابعیت ایران
٤- معافی نظام وظیفه یا برك خاتمه خدمت

داوطلبان با در دست داشتن مدارك فوق حداکثر تاتاریخ ۲۰ فروردین برای انجام مصاحبه به کارگزینی واحد واقع در ٤۰ کیلو متری جاده اصفهان شهر کرد جنب قریه چمگردان مراجعه نمایند.

واحد موقت ساختمان کارخانه ذوب آهن اصفهان
۱۲۷٤ ۱-۱۲٦

✪✪✪

آگهی استخدام

برای ایجاد کامپینك در میگون‌نو بارشیتکی که در این قسمت تجربه و مطالعه لازم را داشته باشد مورد نیاز است واجدین شرایط بتاسیسات میگون‌نو واقع در خیابان فرصت (شاهرضا) شماره ۱-۹۲- مراجعه فرمائید تلفن ٤٤۷٦۵
۳-۱ آ-۷۹

یکنفر دوشیزه یا بانو که

امتیاز ماشین نویسی داشته باشد نیازمندیم تلفن ۹۲۷۸٤
۲-۱ آ-۷۸

✪✪✪

یکنفر کارمند ماشین‌نویس

برای کاردرقسمت تلویزیون شورای فرهنگی بریتانیا مورد نیاز است. متقاضیان بایستی ایرانی بوده وبه نوشتن ومکالمه زبان انگلیسی بطور ممتاز و قابل ملاحظه آشنائی داشته باشند و براحتی بتوانند ترجمه کنند. باید قادر باشند که برنامه‌های تلویزیونی را به انگلیسی وفارسی ترجمه و ماشین نمایند و نیز درکار تهیه برنامه‌های تلویزیون آموزشی شرکت و همکاری موثر بنمایند. شغل مزبور مستلزم پشتکار ودقت بوده و دامنه ابتکار و کار خلاقه آن زیاد است. تلفن: ۳۳۳٤٦
۲-۱ آ-۱۶۵۸

✪✪✪

آگهی استخدام

ژاندارمری کل کشور برای پخت غذاو نان مصرفی افراد مقیم سنندج- جلدیان- واصلاح سرافراد مذکور احتیاج به تعدادی آشپز و شاطر بربری پز و آرایشگردارد داوطلبان میتوانند با در دست داشتن سه قطعه عکس و ۳ برگ رونوشت شناسنامه به آجودانی کل ژاندارمری مجسمه شاهرضا خیابان سی متری شعبه کارمندان غیرنظامی مراجعه نمایند.

ژاندارمری کل کشور
۳-۱ آ-۱۷٦٦

✪✪✪

شرکت سهامی ایران‌گاز

به دونفر راننده پایه دوم شخصی جهت خدمت در اصفهان نیازمند است.

داوطلبان به قسمت شعبات شرکت سهامی ایران گاز تهران واقع در میدان فردوسی خیابان شاهرضا مراجعه فرمائید.
۲-۱ آ-۱۷۱۸

آگهی استخدام سازمانهای فداج

مرکز سازمانهای فداج واجدین شرایط زیر را حد اقل بمدت ۵ سال باحقوق مکفی استخدام مینماید:

۱- بیست نفرمعلم رانندگی که دارای گواهینامه پایه یکم یا دو همگانی بوده و سابقه تعلیم داشته و بحسن اخلاق ورفتارشهرت داشته ومتاهل باشند.

۲- دوشیزه یا بانوی تلفنچی که بتواند از عهده ماشین نویسی فارسی ولاتین برآید و از ساعت ۲ الی ۸ بعداز ظهر تلفن مرکز را دقیقا اداره نماید.

۳- یکنفر برش کار متخصص پیراهن که دارای سابقه کار ممتد برش در کارخانجات پیراهن دوزی باشد.

٤- آشپز باسابقه که برای حداقل پنجاه نفر ازکارکنان سازمانهای فداج بتواند مطبوعترین غذاراتهیه نماید.

داوطلبان می توانند همه روزه صبحها از ساعت ۸ الی ۹ بدفتر مرکزی سازمان های فداج واقع در خیابان شمیران چهارراه حقوقی مراجعه نمایند.

آ-۱۳۵۸ ۱-۵

✪✪✪

بیکنفر پرستار بچه باتجربه احتیاج است علاقمندان به تلفن شماره ٦٤٤٤۹ مراجعه فرمائید.
۲-۱ آ-۱۸۸۰

استخدام میشود

بصد فروشنده که معلوماتی در حدود دیپلم متوسطه داشته باشند نیازمندیم دیپلمه‌ها حق تقدم خواهند داشت.

داوطلبان واجد شرایط مشخصات کامل خود را با یك قطعه عکس به صندوق پستی شماره ۲۳۸۰ ارسال دارند.

روی پاکت جمله (مربوط به استخدام فروشنده) ذکر شود.
۳-۱ ۱-۱۵٤٦

✪✪✪

راننده پایه یکم

شرکت سهامی ریسندگی و بافندگی فخر ایران برای تکمیل کادر رانندگی قسمت حمل و نقل کارخانجات خود واقع در هشتاد کیلومتری جاده تهران - قزوین بچند نفر راننده مجرب وباسواد نیازمند است.

داوطلبانی که دارای ورقه خاتمه خدمت یا معافی دائم هستند می‌توانند از ساعت ۱۵ الی ۱۷ بتلفن شماره ٦۱۱۷۸۵ مراجعه نمایند.
۳-۱ آ-۹۷۹

✪✪✪

شرکت فنی و ساختمانی

چکش بمنظور تقویت کادر فنی خود مهندسین و تکنیسین و مترور های واجد شرائط زیر را پس ازمصاحبه برای کارگاه های خارج از مرکز ستخدام مینماید.

۱-معلومات علمی و عملی کار های راه سازی و ساختمانی وفلزی متره.
۲- تجربه اجرائی کارهای کارگاهی
۳- میل به کار مقاطعه کاری و قبول مسئولیت در کارگاه.
٤- نداشتن سوء سابقه.

ملاقات بین ۵ تا۸ بعد از ظهر باتعیین وقت قبلی باتلفن ٦۲۲۸۷۸
۸-۱ آ-۳۸۳٤۱

فقط با یك تلفن ۷۵۷٦۲۹ و ۷٦۵٦۸۸ شرکت جویان

مشاور امور استخدامی شما قرار گرفته و کارگر و کارمند و همچنین متخصصین ورزیده مورد نیازتان را بدون دریافت کار مزد بشما معرفی مینماید.
۱-۱۵ آ-۵۹

یك شرکت تولیدی برای

کار در آبادان یکنفرحسابدار ورزیده تمام وقت که حداقل ۵ سال سابقه تصدی امورحسابداری داشته باشد احتیاج دارد. کسانی که معلومات حسابداری صنعتی داشته و بزبان انگلیسی آشنائی کامل داشته باشند مقدم خواهند بود داوطلبان با صندوق پستی ۲۲۵۲ تهران و ۲۷۰ آبادان مکاتبه فرمایند.
۳-۱ آ-٤۰

✪✪✪

آگهی استخدام

شرکت نفت پارس تعدادی کارگر فنی استخدام مینماید. افرادیکه دارای شش کلاس ابتدائی یابیشتر سواد فارسی هستند و خدمت وظیفه را انجام داده یا معافیت دائم غیر طبی دارند و سابقه کار فنی داشته باشند میتوانند از تاریخ ۲٤ فروردین ماه تامدت ۱۰ روز هر روز غیر ازایام تعطیل از ساعت ٤ تا ٦ بعد از ظهر به آداره کارگزینی شرکت واقع در خیابان تخت جمشید خیابان بندر پهلوی شماره ۲۷ مراجعه و ثبت نام نمایند.
۲-۱ ۱-۱۵۲۰

درمانگاهی جهت تکمیل کادر

فنی خود احتیاج بافراد زیر دارد.

۱- پزشك دارای پروانه دائم برای صبح - عصر - شب - شش نفر
۲- جراح سه نفر
۳- دندانپزشك سه نفر
٤- بیهیار و یا پزشکیار ده نفر
۵- دارو ساز درجه یك چهارنفر
٦- مامای دیپلمه چهار نفر

واجدین شرائط میتوانند از ساعت ۸ صبح الی ۸ بعد از ظهر به تلفن ۷۹۰۳٤۹ مراجعه فرمایند.
۳-۱ آ-۱۰۱

✪✪✪

موسسه فنی طاها

به دو نفر کارگر لوله کش باسواد نیازمند است تلفن ٦۲۸۱۵۸
۱۲٤۹

✪✪✪

یکنفرخانم دکتر باگواهی دائم

جهت درمانگاه صبح ها موردنیاز است تلفن ٦۸۲۰۳ عصر ها
۳-۱ آ-۱۱٤۱

جهت معاونت

یك شرکت تولیدی و وارداتی لوازم دکوراسیون ساختمان جوانی باحقوق مکفی و با مشخصات زیر استخدام میشود.

۱- داشتن تجربه و سابقه کار در واردات وبازار یابی
۲- آشنائی به زبان انگلیسی و نداشتن مانع استخدام
۳- دارای حداکثر سن ۳۰ سال کسانیکه دارای مدرك یااقتصاد از آمریکا و یا انگلیس باشند مقدمند. SALSMAN—SHIP.

داوطلبان می‌توانند شرح ومیزان حقوق خود را بصندوق پستی ۳۸۱ ارسال دارند. آ-۹۹۳

✪✪✪

خدمتکار زن

برای پرستاری بچه و خانه‌داری نیازمندیم تلفن ۷۰۳۷۸

✪✪✪

آگهی استخدام سکرتر

بیکنفر دوشیزه یا بانوسکرتر وارد بزبان انگلیسی برای تمام روز احتیاج است بتلفن ٦۲۵۸۱۱ صبح ها مراجعه فرمائید ۳-۱ آ-۹۵۷

✪✪✪

سرپرست کارگاه دیپلمه

هنرستان صنعتی با حقوق مکفی با شرایط زیر استخدام میشود.

۱- داشتن برگ خاتمه خدمت سربازی یا معافی دائم.
۲- وارد بودن بکار های درو پنجره سازی پروفیل
۳- داشتن سابقه کار حد اقل سه سال.

باصندوق پستی شماره ۱٦۹۱ مکاتبه نمائید.
۲-۱ آ-۱۲٤۱

✪✪✪

شرکت سهامی کارخانجات صنعتی آزمایش به دو نفر جوشکار و دو نفر صافکار باسابقه نیازمند است داوطلبان به کارگزینی کارخانه های صنعتی آزمایش واقع در کیلو متر ۱۲ جاده آبعلی مراجعه فرمایند.
۲-۱ آ-۱۹۱٦

کم شده

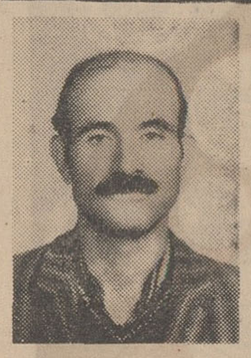

مرد ٤٦ ساله‌ای بنام علی دیزه‌چی از یازدهم مرداد ماه سال ٤٦ در بافق یزد ناپدید شده‌است خانواده وی نگرانند.

هرکس اطلاعی از نامبرده دارد خواهشمند است به آدرس رضائیه نادری، شرکت کچ، آقای موسی حمیدی خبر دهد.
آ-۳ م۱۱

برای رفع ترك خوردگی

DR. SCHOLL'S
FOOT BALM

وزیری پاشنه پا فوت بالم دکتر نمایندگی دکتر شول خیابان فردوسی
شول مصرف نمائید

یك نفر پزشکیارزن مورد نیاز

است تلفن ٦۸۲۰۳ عصر ها
۲-۱ آ-۱۱٤۱

✪✪✪

برای کار دریك پانسیون

شبانه روزی به یکنفر مربی زن بطور شبانه روزی احتیاج است. بعد از ظهر ها به تلفن ۸٤۵۷۷ مراجعه فرمائید.
۲-۱ ۱-۱۲۵۷

✪✪✪

Foreign Consulting firm Requires services of Junior accountant to maintain Farsi Books. Must have some knowledge of English. Good Opportunity for Promotion. Box 11-1357
A—559 2—1

یکنفر پزشکیار باحداقل تحصیلات سوم متوسطه و سابقه کاردر امور مربوط به کمك های اولیه و تزریقات استخدام میشود.

شرکت سهامی ارج. جاده کرج کیلو متر ۱۲ تهران
۲-۱ آ-۱٦۸٦

✪✪✪

آگهی استخدام

یك شرکت بزرك تولیدی جهت تکمیل کادر فروش خود احتیاج به چندنفر باشرایط ذیل دارد.

۱- تحصیلات در حدود دیپلم.
۲- حداکثر سن ۳۰ سال.
۳- داشتن ضامن معتبر.
٤- انجام خدمت سربازی و یا داشتن معافی دائم.

تقاضای خود را با ذکر مشخصات کامل و یك قطعه عکس به صندوق پستی شماره ۷۰۳ ارسال و روی پاکت مرقوم فرمائید مربوط به قسمت (۱) از داوطلبان واجد شرایط جهت مصاحبه دعوت بعمل خواهد آمد.
۲-۱ آ-۱۸٤٦

بیك نفر کارمند آشنا به امور حسابداری حداکثر سن ۲۵ سال دانستن زبان انگلیسی وماشین نویسی نیازمندیم واجدین شرایط بشرکت کامپساکس خیابان کوشك شماره ٤۳ مراجعه نمایند.
۲-۱ آ-۱۹۲۸

✪✪✪

یکنفر حسابدار درجه یك

مسلط بزبانهای فارسی و انگلیسی مورد نیاز است. واجدین شرایط با ذکر مشخصات و میزان حقوق درخواستی توسط صندوق پستی ۱٦۹ تهران مکاتبه نمایند.
۴-۱ آ-۱۲۳۱

✪✪✪

کارخانجات کالای کشور

بتعدادی کارگر تراشکار و صفحه تراش باسابقه ٤ سال کارنیازمند است داوطلبان بدفتر مرکزی واقع در خیابان قوام‌السلطنه ساختمان نوبهار پلاك ۱۸ و ۱۹ مراجعه نمایند
۲-۱ آ-۱۲٤۳

✪✪✪

ارج
ARJ

رستاخیز

دکتر حسن صدر حاج سید جوادی

بفرمائید مسجد!

دولت دراجرای اولین مرحله تصمیمات خود در مورد تعطیلات عقب نشینی کرد و بکارمندان گفت بفرمائید مسجد!

وبااین تعارف !معلوم شدکه کم کردن تعطیلات بمنظور تسریع درانجام امور اداری و ایجاد تحرك بیشتر سازمان های دولتی نبوده بلکه صرفا بخاطر آن انجام گرفته که کارمندان دولت را متوجه وظایف مذهبی خویش سازند و اجازه ندهند که روز تعطیل کارمندی وقت خودرا در منزل به بطالت بگذراند بلکه روبخدا برود و بار گناهان خویش را سبك سازد!

حذف برخی از تعطیلات نه تنها به تسریع در انجام امور اداری کمك نکرد بلکه نتیجه عکس حاصل شد بدینقرار که سازمان دولتی اوقاف موظف شد برای روزهای سوگواری واعیاد مذهبی کارمندان دولت برنامه‌ای تنظیم نماید. تنظیم این برنامه و اجرای آن خودیکی از گرفتاری های دولت خواهد شد که بهیچوجه نتیجه و ثمری ندارد. زیرا عبادتی که با بخشنامه انجام شود و سوگواری که طبق مقررات صورت گیرد نه بکار دنیا می آید و نه بکار عاقبت! اولین برنامه تنظیمی سازمان محترم اوقاف هم الحق بسیار جالب است !!« از ساعت نه صبح تا ظهر روز تاسوعا مجلسی در حسینیه مصطفوی واقع در میدان شاهپور و از ساعت هفت و نیم تاساعت نه ویم همانروز مجلسی در مسجد گیاهی واقع درسرپل تجریش برقرار است !»

براین همه ذوق و ابتکار مسئولین محترم سازمان اوقاف برای تنظیم برنامه های روزهای عید وسوگواری مخصوصا از نظر انتخاب محل مناسب برای کارمندان دولت و چگونگی برنامه مجلس باید افرین گفت!

انجمن مدهبی میدان شاهپور وبچه های سر پل تجریش هرگز نمی‌توانستند چنین برنامه با شکوهی تدارك به بینند واین فقط سازمان محترم اوقاف بود که با تشکیلات عریض و طویل خویش توانست چنین ابتکاری بخرج دهد!!

کارمندان دولت خوشبختانه «مختارند» که در برنامه سازمان اوقاف شرکت کنند و یا یکسر بمنزل بروند.

من نمیدانم آیادر مقابل در ورودی حسینیه مصطفوی و مسجد گیاهی سر پل تجریش دفتر حضور و غیاب می گذارند یاخیر؟

اگر دفتر حضور و غیاب نگذارند هیچ کارمند عاقل دولت باتوجه به مشکلات وسایط نقلیه به‌خودزحمت نمیدهد که بمسجد گیاهی سر پل تجریش و یا حسینیه مصطفوی میدان شاهپور برود و ناچار بمنزلش خواهد رفت. دراینصورت بین تاسوعای تعطیل سال قبل با تاسوعای غیر تعطیل امسال چه تفاوتی وجود دارد؟

واما اگر مقابل مسجد دفتر حضور و غیاب بگذارند چه تاثیری در امور اداری دارد؟!

موضوع تعطیلات نمونه‌ای از چگونگی تصمیماتی است که در دستگاه های مسئول اتخاذ میشود.

ابتدا تعطیلات به ده روز تقلیل یافت دراین تقلیل، روزهای تعطیلی مهم مانند عید قصر مورد توجه قرار نگرفته بود بهمین جهت باآنکه اصل تقلیل تعطیلات مورد تائید اکثریت مردم است ولی چگونگی آن و تعیین روز ها بامخالفت افکار عمومی مواجه شد و ناچار در ان تجدید نظر بعمل آمد و دو روز دیگر بر تعطیلات افزوده شد. ولی این تجدید نظر هم مانند تصمیم قبلی بدون در نظر گرفتن کلیه جوانب انجام گرفت و ناچار دولت دراجرای اولین مرحله تصمیمات خود در مورد تعطیلات عقب نشینی کرد و بکارمندان گفت درروز تاسوعا که مطابق تصویب نامه دولت تعطیل نیست: بفرمائید مسجد! یك روز یا باید تعطیل رسمی باشد و یا غیر تعطیل. این ترتیب جدید که تعطیل نیست ولی کارمندان مختار هستند در محل کارخود حضور یابند و یا به مسجد بروند ابتکار عجیبی است که معلوم نیست کدام مغز متفکر آنرا اندیشیده و پیشنهاد کرده است.

من تصور میکنم برخی دیگر از تعطیلات مانند تعطیلات دوروزه نوروز نیز باهمین وضع روبروشود زیراعملا مشکلات فراوانی ایجادخواهد کرد که کوچکترین آن از رونق افتادن توریسم داخلی، صدمه دیدن بازار های فروش شهرهای توریستی ایران در تعطیلات نوروز، تقلیل قابل توجه فروش کالاهاکه معمولا در نوروز رونق قابل توجهی دارد و همچنین از میان رفتن آداب و رسوم و سنت های ملی نوروز است.

بدون شك هیچیك ازاین مسائل در موقع اخذ تصمیم مورد توجه و عنایت قرار نگرفته است درصورتیکه در امور مملکتی و مسائل مهم میباید کلیه جوانب امر مورد توجه قرار گیرد و جهات مختلف قبلا بررسی شود وتصمیمی که اتخاذ میشود قطعی و غیر قابل تغییر باشد.

۳۰۱۰۶

ازساعت ۶ تا ۷ بعدازظهر نظریات شمارا منعکس میکنند

*** پرونده‌ایکه گم میشود**

درخیابان امیریه ـ گمرك ـ کوچه ضرابی یك کارخانه تراشکاری و آبکاری وجود دارد که اهالی محل را در ناراحتی گذاشته است، هربار که بشهرداری ناحیه مراجعه میکنیم فورا یك پرونده برای این کارخانه درست میکنند ولی بامراجعات بعدی معلوم میشود که پرونده گم شده است واین پرونده ماهها است که تشکیل میشود ولی هیچوقت بموقع اقدام پیدا نمی‌شود.

سعادت ونعمتی

*** اشغالهای انباشته**

سه روز است که آشغال های محل ما روی هم انباشته شده است و هیچ راهی هم نداریم. محله ماکه در خیابان شمیران سید خندان، خیابان پیشداد، کوچه ستاری می باشد باین مصیبت گرفتار شده است. شهرداری محل هم مثل اینست که توجهی بوضع ناجور مانمی نماید، اگر مامور نظافت محل فرضا بمرخصی رفته است، چرا جانشینی برای او تعیین نکرده‌اند؟ بهر صورت تکلیف آشغالهای محل مارا معلوم کنند.

اهل محل

*** نقص دارد؟**

خیابان «شیر مرد» در نارمك قراردارد، این خیابان بیست متری بااینکه دارای تیر چراغ و لامپ می‌باشد معلوم نیست، چه اتصالی دارد که بعضی اوقات روشن است و اکثر اوقات خاموش یك نفر مامور فنی از شرکت برق بیاید و اگر نقصی در این سیم کشی ها وجود دارد برطرف کند.

عابد

*** ترمز شدید**

ساعت ۹ و ۴۵ دقیقه روز ۴۶/۱۲/۲۴ ـ اتوبوس خط ۱۱۳ شماره ۲۷۹۸ باهمان سرعتی که در خیابان تخت جمشید داشت وارد خیابان شمیران شد و چون یکباره با چراغ قرمز مواجه گردید بایك ترمز شدید تمام مسافرین سرپا ونشسته را رویهم ریخت، آیا این طرز رانندگی صحیح است ووقتی مسافرین به راننده اعتراض کردند، چند بدو بیراه هم از آقای راننده شنیدند. از مسئولین شرکت واحد تقاضا میشود اولا باین راننده اصول رانندگی در شهر را بیاموزند و ثانیا تذکر دهند که بامسافرین پرخاش وتندخوئی ننماید.

اسمعیل آریا

بمناسبت بحث فرار نیروها و سرمایه‌ها بتهران وانتشار این خبر که تهران، شهر فرنك مردم شهرستانهاست!

تهرانی به شهرستانی: بفرمائید اینهم شهر ایده‌آل شما

خط کشی خیابان‌ها فاصله زیادی دارد

نامه‌های مردم

ایرانشهر برق ندارد

کارخانه برق شهرستان ایرانشهر بعلت نقص فنی مدتی است که خراب شده و مردم این شهرستان از نظر نداشتن برق بی نهایت در مضیقه بسر می‌برند، ما نمیدانیم وقتی یك کارخانه برق نقص فنی پیدا کرد، دیگر نباید پی رفع این نقص فنی بود و تنها باید مردم رادر خاموشی گذاشت، خیلی تعجب آوراست که دراین عصر و زمانه شهرستانی بنام ایرانشهر برق نداشته باشد.

حبیب‌الله پایدار

این خط کشی انتهای خیابان لاله‌زار که بمیدان سپه وصل میگردد، برای عابرین دردسر عجیبی بوجود آورده است، عابرینی که از خیابان پشت عمارت سابق شهرداری عبور میکنند بهیچوجه مقید نیستند که از پیاده‌رو بروند، زیرا که خود مسئولین امور پیاده روها ووسط خیابان را دراختیار دستفروشان قرار داده‌اند و عابری که ازوسط این خیابان گذرمیکرده، وقتی به خیابان لاله‌زار میرسد باید منحرف شود، یا بطرف بالابرود و یا پائین تا بتواند از عرض خیابان لاله‌زار عبور کند و بااین ترتیب آیا این توقع را باید ازاین عابر داشت که در یك جا ازوسط خیابان گذر کند و در جای دیگر باید از محل خط کشی شده بگذرد و اگر رعایت نکند مامورین جریمه‌اش میکنند و پیاده روی مقابل بین خیابان پشت شهرداری در لاله زارهم بقدری باریك است که دو نفر به آسانی نمی توانند از کنار هم عبور کنند و ناگزیرند از کنار خیابان بگذرند و اینها هم حتما جریمه میشوند و از طرف دیگر آنقدر خط کشی عبور از عرض خیابانها از هم فاصله دارد که یاباید پیه جریمه شدن را بتن مالید و از عرض خیابان عبور کردو یااینکه ازخیر کار گذشت

عابر

گسترش در جهت احتیاجات

در مطلب قبلی که زیر عنوان مشکل اساسی دراین ستون درج شداشاره گردید که سمینار بررسی مشکلات دانشگاه ها ابتدا باید راه حل های اصولی و متین برای جلو گیری از هجوم اجباری فارغ‌التحصیلان دبیرستان ها به دانشگاه ها و مدارس عالی پیداکند و جهت جذب نیروی انسانی جوان و پر ارزشی که ناگزیر پشت درهای این موسسات میمانند در سایر رشته های تولیدی و صنعتی کشور اقدامات لازم رابدولت و سازمان های مسئول توصیه نمایداماباید توجه داشت که این توصیه و هر اقدام دیگری اصولا بدون تغییر وتحول درروش آموزشی کشوردردبستان ها و دبیرستان ها نتیجه مناسب وقطعی در برنخواهد داشت. آنچه دراین زمینه باید گفته شود این است که روش آموزش و برنامه تحصیلی دوره های ابتدائی و متوسطه در کشور مادر شرایط و مقتضیات فعلی منطبق با تحولات واحتیاجات مملکت نیست وظاهرا مسئولین وزارت آموزش وپرورش خودنیز در جریان این ناهماهنگی هستند و اقداماتی در جهت بهبود برنامه‌های تحصیلی آغاز کرده‌اند که لازم است این کار هابسرعت و بصورت جدی دنبال گردد.

در هر حال باتوجه به نیاز کشور به متخصصین و افراد کارآزموده در فعالیت های صنعتی نظیر ذوب آهن و کارخانه های ماشین‌سازی و غیره تاسیس و گسترش انستیتو های فنی و حرفه‌ای در سراسر کشور از جمله راه حل های منطقی برای جلو گیری از هجوم دیپلمه ها به دانشگاه ها و مدارس عالی می باشد. بموازات این کار باید ترتیبی داده شود که دردانشگاه های کشور در جهت احتیاجات مملکت از نظر افراد تحصیل کرده رشته های مختلف توسعه یابند و رشته های جدیدی که باتوجه به پیشرفت علوم و فنون لزوم تاسیس واستفاده از آنها دد کشور احساس می گردد دراین دانشگاه ها بوجود آید. آنچه مسلم است هر مقدار هزینه و تسهیلاتی که برای گسترش و تجهیز مدارس عالی ودانشگاه‌ها درنظر گرفته شود با بررسی همه جوانب امر کار صحیح و از هر حیث بسود مملکت خواهد بود.

محمد فرید

پاسخ نامه‌های مردم

امکانات تازه

در خصوص تقاضای اعزام نامه‌رسان به شرفخانه مندرج در شماره ۱۲۰۰۵ آقای علی اکبر سرکش رئیس اداره اطلاعات و مطبوعات وزارت پست و تلگراف و تلفن اعلام داشته است که بطوریکه از اداره پست و تلگراف و تلفن استان آذربایجان شرقی اطلاع میدهند در حال حاضر دفتر مذکور وسیله دو نفر عضو اداره میشود که احتیاجات پستی اهالی را برطرف مینماید، چنانکه امکانات تازه‌ای بوجود آید برتعداد کارکنان آن دفتر نیز افزوده خواهد شد.

نشانی بدهید

آقای ایرج نودوشنی رئیس اداره اطلاعات و مطبوعات وزارت بهداری در خصوص شرح مندرج در شماره ۱۲۵۴۷ تخت عنوان نوبت سوم واکسن اعلام داشته است که ماموران بموقع بمنازل مراجعه و کار واکسیناسیون را ادامه داده‌اند، تصور میشود که خانم اقدس رضائی در روز مراجعه مامورین در منزل نبوده‌اند علیهذا خواهشمند است خانم رضائی آدرس دقیق خودرا بدفتر اطلاعات و مطبوعات وزارت بهداری اعلام دارند تا دقیقا بموضوع رسیدگی شود.

هفت مطلب از هفت هنرمند

مصنوعات داخلی

چند روزقبل وزارت اقتصاد قیمت فروش انواع اتومبیل را انتشار داد و اکنون تکلیف خریداران اتومبیل معلوم است و خیالشان راحت، زیرا اطمینان دارند که با این قیمتها دیگر به آنها اجحافی نمیشود.

تعیین قیمتها مهمترین و درعین حال ساده‌ترین وظیفه و تکلیف هر دولتی است، زیرا مردم با پرداخت مالیات، به دولت امکان میدهند سرپا بایستد و برای خود کارمند استخدام کند ازنظر جامعه شناسان تعریف مالیات این است: که مردم برای حفظ منافع ها و دارائی خود، قسمتی از آنرا بصورت مالیات، چه مستقیم و چه غیرمستقیم، بدولت میدهند و بهمین جهت، همچنانکه مردم در پر کردن خزانه عمومی (چه بصورت گمرك و عوارض و چه بصورت مالیات مستقیم) تعلل نمیکنند دولت نیز باید از خالی شدن جیب آنها توسط طمعکارانی که در کمین نشسته‌اند جلوگیری کند. باید همه قیمتها تعیین شود و در روزنامه «اعلان» گردد تا مردم بمحض مشاهده اجحاف و گران فروشی، برای مجازات خاطی و اصلاح جامعه با توسل به دستگاههای قضائی اقدام کنند. در حال حاضر با عدم تعیین قیمتها، کسی نمیتواند شکایتی مطرح کند و «گرانفروشی» را به تله بیندازد و در زیر شمشیر فرشته عدالت بنشاند. قیمت‌گذاری، اول باید از مصنوعات داخلی آغاز شود و مردم بدانند مثلا بخاری و صندلی و یخچالی که خریداری می‌کنند به چه بهائی تمام شده و چقدر سود سازنده وفروشنده آن شده است. اینعمل نه تنها خریداران را راضی و خوشنود خواهد کرد، بلکه بعلت ایجاد رقابت به بهبود مصنوعات داخلی منجر خواهد گردید. فعلا به این موضوع کاری ندارم که باید تجارت آزاد باشد تا مصنوعات داخلی با توجه به رقابت با اجناس مشابه خارجی بهتر شوند، ولی در این مورد ناچارم این موضوع را یادآور شوم که درقرن گذشته، انگلستان تنها در پرتو آزادی تجارت موفق شد بصورت یك کشور بازرگانی واقعی درآید و مردمش از رفاه کامل برخوردار گردند. قبل از آزاد شدن بازرگانی انگلستان، عده‌ای واردات مصنوعات خارجی را برای صنایع انگلستان خطر کشنده‌ای میدانستند درحالیکه عملا ثابت شد که ابدا خطری در میان نبود، چون صاحبان صنایع انگلستان ناچار شدند بخاطر رقابت با مصنوعات آلمانی تولیدات خودرابهتر وپسندیده‌تر عرضه کنند

نوشیروان کیهانی‌زاده

اتومبیل خدمت

«اتومبیل خدمت استفاده اختصاصی ممنوع» این جمله چند ماهی است که زینت بخش در وبدنه اتومبیل های دولتی اعم از جیپ و لندرور وسواری شده است دراین دوره وزمانه یالفات دیگر معنای سابق رانمیدهند یااینکه فهم حقیر کور شده ونمیتواند معنی جملات را درك کندویا اینکه کسانیکه ازاین‌گونه اتومبیلها استفاده میکنند میخواهند بدین ترتیب اعتبار خودرا اضافه کنند وبگویندماتیم که درصورت منع استفاده خصوصی، شبها این اتومبیلهارا سوار میشویم وآنها را جلوی کاباره‌ها، دانسینگ‌ها و رستورانها و سینماها پارك میکنیم.

روز جمعه فرصتی دست داد که بکرج بروم درخلال راه بتعداد زیادی ازاین اتومبیلها برخورد کردم که در اکثر آنها سماور، قوری، منقل وبساط پیك‌نیك جمعه دیده میشد ومعلوم بودکه واقعا صد در صد روز جمعه مشغول خدمت دولتی هستند!

هنگام مراجعت نیزیکی‌از لندرور های دولتی رادیدم که روی بدنه‌اش با خط زیبائی جمله کذائی نوشته‌شده بود و چند زن و مرد آخرین مدل در آن جلوس‌فرموده و تعدادی نهال بعقبش بسته بودند یکی از سرنشینان اتومبیل من گفت‌فکر نکنی‌این استفاده اختصاصی است این امر نیز خدمت محسوب میشود زیرا باغ فلان مدیر کل یا رئیس کل احتیاج به‌نهال میوه دارد و ضمن اینکه روز جمعه پیك‌نیك رفته‌اند چند درخت نیز خریداری کرده‌اند که هم فال وهم تماشا باشد این کار خدمت محض است زیرا چند درخت بدرختهای تهران اضافه میگردد وهوای تهران نیز بهتر میشود همه کارهاراکه نباید از دریچه چشم انتقاد نگاه کرد در جوابش تنها جمله‌ای که‌میتوانستم بگویم این‌بود«تاکور شود هرآنکه نتواند دید».

فیروز مجللی

اختلاف ایران و کنسرسیوم نفت

در مقاله قبل توضیح دادیم که زیر بنای اختلاف ایران و کنسرسیوم مربوط به« حقی»است که تاکنون کنسرسیوم تمام آنرا یعنی «حق» افزایش تولید را از اختیارات مسلم خود میدانست ولی از دو سال قبل، ایران باتکیه حاکمیت ملی خود، موفق شد سهمی ازاین «حق» را دریافت کند اختلاف اخیر که از ششماه قبل شروع شد در تعقیب همان اختلاف دوسال قبل است منتهی با این فرق، که ایران اینبار برای وصول سهم عادلانه‌تر و کنسرسیوم برای حفظ حق غاصبانه تلاش حیاتی میکنند

صورت قضیه این است که ایران تقاضا دارد: افزایش تولید و صادرات در مدت برنامه چهارم یعنی سالهای ۵۱-۱۳۴۷ باید معادل «درصد» سال گذشته مسیحی یعنی سال ۱۹۶۷ باشد افزایش تولید در سال گذشته قریب ۴۳ درصد بوده و تقاضای اولیه ایران هم معادل همین رقم میشد امابعد این رقم تا ۱۶٫۹ در صد تقلیل یافت این تقاضا یك تقاضای بلند پروازانه نبود چون دولت ایران میدانست که کنسرسیوم نفت در پشت میز کنفرانس چه سفسطه هائی خواهد کرد، ویا بچه بهانه‌هائی آنرا نخواهد پذیرفت کارشناسان ایرانی با آشنائی کامل به نظر و رویه کنسرسیوم دلایل اقتصادی اجتماعی و سیاسی، و حتی اخلاقی قوی فراهم کردند. این دلایل همراه تقاضادر همان شش ماه قبل، توسط آقای دکتر اقبال، در اجلاسیه مشترك شرکت ملی نفت و کنسرسیوم که در لندن تشکیل شد، عنوان گردید. اختلاف فعلی از همین جلسه آغاز و هنوز هم ادامه دارد، بعلت محدودیت جا از تکرار دلایل فوق که در تفسیر قبلی بخصوص در زمان مذاکرات در همین روزنامه عنوان کردیم خود داری میکنیم وبجای آن آینده این مذاکرات و میزان موفقیت ایران و بالاخره نتیجه اختلافات راکه ایران هر آن انتظار روشن شدن آنرا دارد مورد ارزیابی قرار میدهیم و در مقاله آینده بحث مادر همین مورد خواهد بود. علی باستانی

قدم نورسیده مبارك

این عنوان ستونی است که روزنامه ما از مدتها پیش در صفحات داخل گشوده که طی آن اخبار مربوط به موالید در آن چاپ می شود و در کنار آن ستونی قرار دارد تحت عنوان «پیوند زناشوئی» که در آنهم اخبار خوش پیوندهای جدید زندگی چاپ میشود.

سابقه اینکار به بیش از سی سال پیش میرسد که اطلاعات بدنبال پیشنهاد یك خواننده اعلام نمود حاضر است اخبار مربوط به تولد نوزادان و پیوند های جدید زندگی رابطور مجانی چاپ کند.

این ستونها بارها تعطیل گشت و افتتاح گردید و دیگر مطبوعات نیز ابتکار اطلاعات را سرمشق قرار دادند و همین کاررا کردند اما پس از چندی فراموش شد. ظاهرا علت اساسی تعطیل این ستون عدم استقبال مردم از آن بود و برای ما همیشه جای شگفتی باقی گذاشت که چطور مردم نمی خواهند دیگران رادر شادی و سرور خویش سهیم کنند اما در مرگ عزیزان خویش همیشه انتظار دارند که همان مردم، دوستان و آشنایان بطور مداوم و بوسیله روزنامه به آنان تسلیت گویند و در آگهی های ترحیم یك لیست بلند بالا از سر شناسان آگهی ترحیم آنانرا رونق بخشد.

من شخصا تاکنون بیاد ندارم که بمناسبت تولد نوزادی یا پیوند زندگی جدیدی از طرف دوستان و آشنایان آگهی تبریکی بچشم دیده باشم و برایم مشکل است که بدانم ودرك کنم علت این امر و بی علاقگی چیست؟

تصور نکنید که بانوشتن این سطور هدف این است که آگهی بیشتری نصیب روزنامه شود آنچه که من بدان ایراد دارم ورق زدن روزنامه ها و برخورد بااین آگهی های سیاه ترحیم و تسلیت است که نه تنها وجود من بلکه مطمئنا وجود شما رانیز دستخوش پراز پیام های تبریك وتهنیت روشن میشد واینفکر برای همیشه در خطور متجلی میگشت که ما مردم این اجتماع واقعا در غم و سرور یکدیگر شریکیم.

محمدپورداد

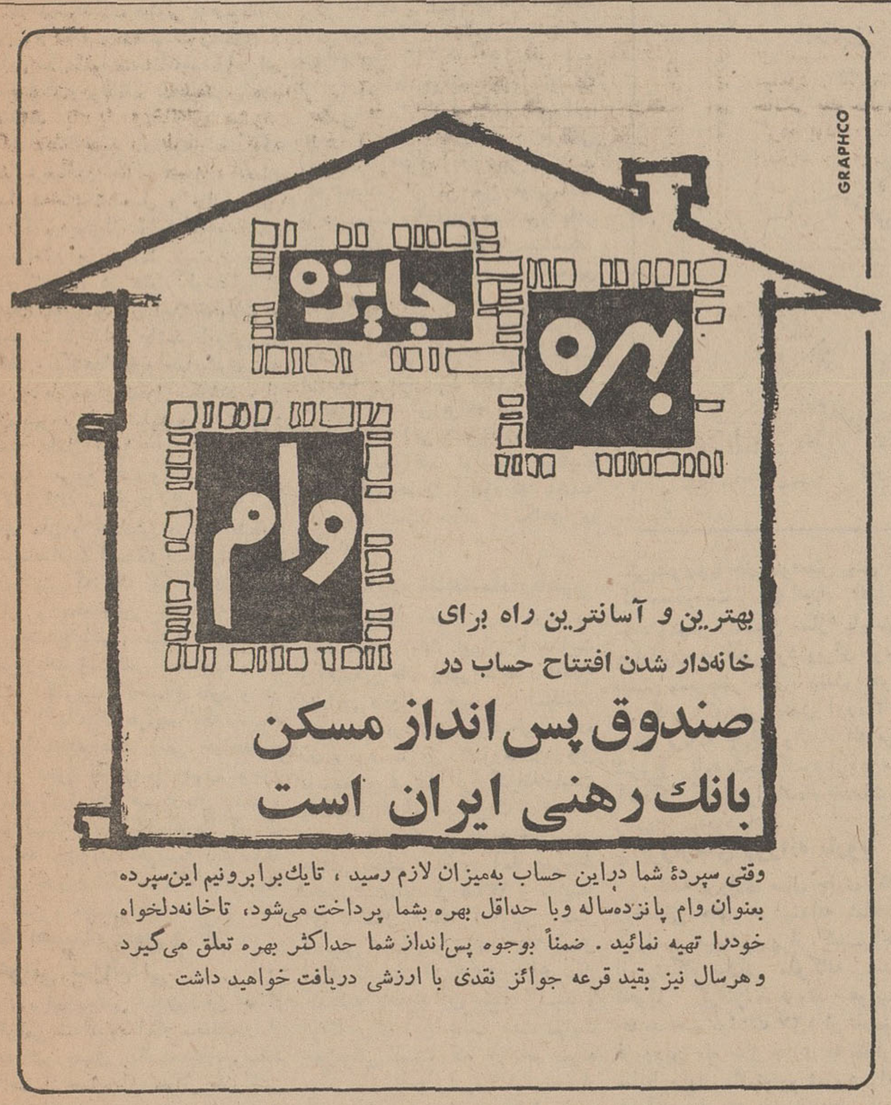

بهترین و آسانترین راه برای خانه‌دار شدن افتتاح حساب در

صندوق پس انداز مسکن بانك رهنی ایران است

وقتی سپرده شما دراین حساب به‌میزان لازم رسید، تایك برابر و نیم این سپرده بعنوان وام پانزده‌ساله وبا حداقل بهره بشما پرداخت می‌شود، تاخانه‌دلخواه خودرا تهیه نمائید. ضمناً بوجوه پس‌انداز شما حداکثر بهره تعلق می‌گیرد و هرسال نیز بقید قرعه جوائز نقدی با ارزشی دریافت خواهید داشت

ورقه‌های روزرنك و شبرنك فاسون

نماینده انحصاری درایران

شرکت سهامی فیدار

خیابان شمیران ـ ایستگاه عوارضی ۶۳۹-۶۴۱

تلفن ۷۱۴۲۸ ـ ۷۱۴۶۸

نمایشگاه وفروشگاه خیابان فردوسی ۴۴۶ تلفن ۳۹۴۵۳

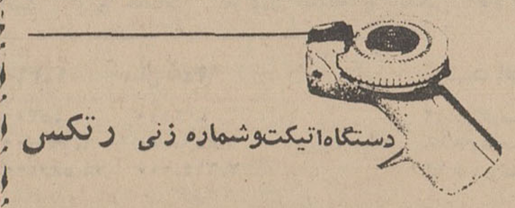

دستگاه اتیکت‌وشماره زنی رتکس

نماینده انحصاری درایران

شرکت سهامی فیدار

خیابان شمیران ـ ایستگاه عوارضی ۶۳۹-۶۴۱

تلفن ۷۱۴۲۸ ـ ۷۱۴۶۸

نمایشگاه وفروشگاه خیابان فردوسی ۴۴۶ تلفن ۳۹۴۵۳

PERMACEL

نوار چسب‌های صنعتی پرماسل

نماینده انحصاری درایران

شرکت سهامی فیدار

خیابان شمیران ـ ایستگاه عوارضی ۶۳۹-۶۴۱

تلفن ۷۱۴۲۸ ـ ۷۱۴۶۸

نمایشگاه وفروشگاه خیابان فردوسی ۴۴۶ تلفن ۳۹۴۵۳

متن گزارش و اظهارات تیمسار خادمی مدیر عامل هواپیمائی ملی ایران

هنگام پرواز اولین پرواز خط هوائی تهران ـ مسکو

بطوریکه اطلاع داده بودیم دیروز طی مراسمی خط هوائی تهران ـ مسکو با پرواز جت بوئینگ ۷۲۷ «هما» گشایش یافت و تیمسار خادمی مدیر عامل هواپیمائی ملی ایران نطقی ایراد نمود که متن آن درزیر چاپ میشود :

جناب آقای مهندس شالچیان وزیر محترم راه ـ خانمها ـ آقایان محترم

از اینکه آن جناب قدم رنجه فرموده و برای صدور اجازه شروع پروازهای جدید هواپیمائی ملی ایران باروپا دراین مراسم شرکت نموده اند وهمچنین از حضار گرامی که دعوت هواپیمائی ملی ایران را قبول فرموده اند از طرف کلیه کارکنان هواپیمائی ملی ایران و شخص خود اظهار نهایت تشکر و سپاسگذاری مینماید .

این جانب باسرفرازی باستحضار میرساند که درآغاز سال ۱۳۴۷ که شروع برنامه چهارم کشور هم می باشد هواپیمائی ملی ایران جهش دیگر خودرا در توسعه و پیشرفت امر حمل و نقل هوائی بازرگانی عرضه میدارد که این مرحله از توسعه و پیشرفت یکی از مهمترین مراحل دراجرای طرح و برنامه های هواپیمائی ملی ایران است که با راهنمائی وهدایت اعلیحضرت همایون شاهنشاه آریامهر تهیه و تدوین گردیده است .

ترقی وپیشرفت اجتماعی و رشد اقتصادی ایران در ظرف سالهای اخیر درخاور نزدیك و میانه بی نظیر و در جهان کم نظیر بوده است

بخصوص که رشد اقتصادی درسه سال اخیر به ۱۰ و ۱۱ درصد رسیده است وباتوجه به وضع منطقه ئی و موقعیت جغرافیائی ایران این پیشرفت درجهان نمونه میباشد و اکنون که فعالیت سازمانهای مختلفه مملکتی دراجرای برنامه چهارم که متضمن رشد مداوم اقتصادی و پیشرفت های اجتماعی کشور میباشد شروع گردیده است هواپیمائی ملی ایران قسمت اعظم سهم ووظیفه خودرا در اجرای آن برنامه ایفاء و آمادگی خود را برای خدمتگذاری بیشتر به هموطنان عزیز وکمك و معاضدت زیادتر به سایر سازمانها ودستگاهها دراجرای مسئولیت و وظائف محوله شان اعلام مینماید .

شاید لازم به یادآوری نباشد که دنیا مرتبا در حال تحول و تغییر میباشد صنعت حمل و نقل هوائی بازرگانی یکی از عوامل موثر این تغییرات و تحولات است و چون هیچ کشوری در هیچ گوشه ئی از جهان نمیتواند از این تحولات و تغییرات برکنار باشد بایستی در حفظ و نگاهداری و حمایت وتوسعه این عامل موثر تحول بکوشد و از آن بهره برداری نماید و بعلت وجود همین عامل تحول و تغییر یعنی وسیله سریع رفت وآمد وامکانات و تسهیلات مسافرت وازدیاد درآمد های ملی و افزایش درآمد طبقات متوسط است که مسافرت وجهانگردی وسیاحت که یك روز امری تفننی تلقی و مخصوص یك طبقه معین از اجتماع تلقی میشد کم کم از ضروریات زندگانی محسوب و در طبقه اکثریت اجتماع نفوذ و در آتیه نزدیك هم هواپیما یك وسیله مورداستفاده عامه تلقی خواهدشد واین تحول فکری در جهان بوجود آمده ودرایران هم درحال رشد و نمو است و هموطنان عزیز کم کم متوجه میشوند که هواپیما یك وسیله عادی حمل و نقل است نه یك وسیله لوکس و تجملی .

● اهمیت حمل و نقل هوائی بین المللی

برای روشن شدن ذهن حضار گرامی سه گروه آمار مختلف را از سه کشور جهان به استحضار میرساند تا اهمیت حمل ونقل هوائی بازرگانی بین المللی برآن جناب وسایر حضار گرامی بیشتر مبرهن وواضح گردد.

۱ـ هزینه های تبلیغاتی سازمان های جلب سیاح بیش از ۵۰ کشور مختلف و تعدادی از شرکتهای هواپیمائی مهم درسال ۱۹۶۷ .

درکلیه کشورهای اروپائی تقریبا بالغ بر ۸۵۰ میلیون ریال

و فقط درکشور انگلستان ۲۸۰ میلیون ریال گردیده است و هزینه های روابط عمومی این سازمانها و شرکتهای مذکور فوق در سال ۱۹۶۷ درکلیه کشور های اروپائی تقریبا بالغ بر ۱۲۷۵ میلیون ریال

فقط در کشور انگلستان تقریبا ۴۲۰ میلیون ریال گردیده است و جمع هزینه های تبلیغاتی و روابط عمومی آن کشور ها و شرکت ها درکلیه کشورهای اروپائی درسال ۱۹۶۷ مسیحی تقریبا بالغ بر ۲۱۲۵ میلیون ریال گردیده است وبنابراین بخوبی توجه میشود که چه درآمدی در جلب مسافر و توریست نهفته است که چنین هزینه ئی برای کسب آن درآمد انجام میگردد .

۲ ـ **تعداد مسافرین** ورودی و خروجی توکیو (ژاپن) درسال ۱۹۶۶ ۱۲۰۰۰۰۰ نفر بوده است درصورتی که در سال ۱۹۵۶ این رقم فقط ۱۹۰۰۰۰ نفر بوده است (۵۳۰٪ افزایش) وپیش بینی نموده اند که درظرف ۵ سال آینده این رقم بالغ بر ۲۶۰۰۰۰۰ نفر (۱۲۰٪ افزایش) ودرظرف ده سال آتی بالغ بر ۵۴۰۰۰۰۰ نفر (۳۵۰٪ افزایش) خواهد گردید که افزایش درظرف ۲۰ سال ۲۷۴۲ درصد خواهد بود.

۳ـ **درایالات متحده امریکا** که بیشتر ارقام و آمارهای مربوط به مطالعات حمل ونقل هوائی موجود است درظرف ده سال آتیه درآمد ناخالص ملی ۴۰ درصد و جمعیت ۱۵ درصد و درآمد سرانه ۳۰ در صد افزایش خواهد یافت و ازسال ۱۹۴۰ تا ۱۹۶۶ حمل و نقل مسافرین بوسیله سازمانهای حمل ونقل عمومی بین شهرها سه برابر شده است (۲۰۰٪ افزایش) و تمام افزایش نصیب هواپیمائی گردیده است .

درظرف ده سال آینده ۱۵۰ تا ۲۰۰ درصد مسافر زیادتر ازمسافرین فعلی هواپیما مسافرت خواهند نمود وحد متوسط ازدیاد مسافر سالانه بشرح زیر پیش بینی میشود :

از ۱۴ تا ۱۷ درصد ازدیاد مسافر سالانه از حالا تا سال ۱۹۷۰

از ۹ تا ۱۳ درصد ازدیاد مسافر سالانه از ۱۹۷۱ تا ۱۹۷۵

از ۷ تا ۸ درصد ازدیاد مسافر سالانه از ۱۹۷۶ تا ۱۹۸۰

وبطورکلی پیش بینی میشود که مسافر کیلو متر در سال ۱۹۷۰ مسیحی در جهان بدو برابر سال ۱۹۶۵ بالغ گردد و درسال ۱۹۸۰ به پنج برابر یعنی بیك میلیون میلیون مسافر کیلومتر (۱۰۰۰۰۰۰۰۰۰۰۰۰۰ مسافر کیلومتر) بالغ میگردد.

نظیر چنین درصد ازدیادهائی دربیشتر کشورهای پیشرفته و یادر حال توسعه جهان به چشم میخورد وبهمین جهت است که اکثر کشور های اروپائی وامریکائی بفکر استفاده از اتوبوس های هوائی بابرد کوتاه (باظرفیت ۲۰۰ تا ۲۵۰ نفر) و اتوبوس های هوائی بابرد متوسط (باظرفیت ۳۰۰ تا ۳۵۰ نفر) و اتوبوس های هوائی بابرد طولانی (ظرفیت از ۳۵۰ تا ۵۰۰ نفر) میباشند که تعدادی از این نوع هواپیما ها یا در دست ساختمان هستند و یادر حال تهیه نمونه هواپیما میباشند.

بهرحال باتوجه به چنین وضعیتی که درآینده در دامنه حمل و نقل مسافرین بین المللی موجود خواهد بود کشورهائی که در خواب غفلت فرورفته و پیش بینی های لازم را به منظور آمادگی برای بهره برداری از امکانات آتی ننمایند بطور قطع و یقین نخواهند توانست موقعیت بین المللی خودرا آنطور که بایسته وشایسته است حفظ و نگاهداری نمایند .

* باهدایت شاهنشاه آریامهر

مدیرعامل «هما» سپس افزودند: خوشبختانه دولت ایران با هدایت وراهنمائی های رهبر عالیقدر نه تنها از این تحولات جهانی و امکانات ملی بهره برداری شایسته ئی نموده بلکه درصف اول کشورهای درحال توسعه وپیشرفت قرارگرفته است و قسمتی از این پیشرفت و توسعه بطور شایسته ئی در دامنه حمل ونقل هوائی بچشم میخورد آمار مربوط به فعالیتهای تاسال ۱۳۴۵ و مقایسه آن با سال ۱۳۴۱ (اولین سال تاسیس «هما») و سال ۱۳۴۰ (سال قبل از تاسیس «هما») در اواخر سال گذشته باطلاع آن جناب رسید و اینك برای این جانب باعث نهایت خوشوقتی است که باز هم نمونه دیگری از ادامه پیشرفت را باستحضار آن جناب و حضار گرامی و هموطنان عزیز برساند و آن نمونه آمار مربوط به فعالیتهای « هما » درسال ۱۳۴۶ و مقایسه آن با ارقام مشابه درسال ۱۳۴۵ میباشد :

	سال ۱۴۳۶	سال ۱۳۴۵	نسبت افزایش
۱ـ تعداد مسافر (نفر)	۴۵۳۰۰۰	۴۰۲۰۰۰	۱۲ + درصد
۲ـ مقدار بار (کیلوگرم)	۲،۱۹۰،۰۰۰	۱،۸۵۶،۰۰۰	۱۸ + درصد
۳ـ مسافت طی شده (کیلومتر)	۸،۵۸۰،۰۰۰	۷،۶۱۴،۰۰۰	۱۲ + درصد
۴ـ ظرفیت عرضه شده (مسافر کیلومتر)	۶۹۸،۰۰۰،۰۰۰	۶۲۰،۰۰۰،۰۰۰	۱۲ + درصد
۵ـ ظرفیت بهره برداری شده (صندلی کیلومتر)	۳۸۵،۰۰۰،۰۰۰	۳۲۱،۰۰۰،۰۰۰	۲۰ + درصد
۶ ـ نسبت ظرفیت بهره برداری شده به ظرفیت عرضه شده	۷ر۵۱٪	۵ر۵۵٪	۳ر۸ + درصد
۷ـ ظرفیت عرضه شده (تن کیلومتر)	۷۶،۰۰۰،۰۰۰	۶۸،۰۰۰،۰۰۰	۱۲ + درصد
۸ـ ظرفیت بهره برداری شده (تن کیلومتر)	۴۱،۰۰۰،۰۰۰	۳۴،۶۰۰،۰۰۰	۱۹ + درصد
۹ـ نسبت تن کیلومتر عرضه شده به تن کیلومتر بهره برداری شده	۵۱٪	۴ر۵۴٪	۳ر۴ + درصد

هواپیمائی ملی ایران درانجام وظایف محوله و کوشش صادقانه و صمیمانه برای خدمتگذاری بیشتر است .

با اجرای برنامه تابستانی سال جاری که با استفاده از چهار فروند هواپیمای جت بوئینگ خریداری وسایر هواپیما های چهار موتوره انجام می گردد از این پس هواپیمائی ملی ایران پرواز های روزانه به اروپا خواهد داشت یعنی همه روزه ساعت ۱۲ وسی دقیقه هواپیمای بوئینگ هواپیمائی ملی ایران بصوب اروپا پرواز میکند علاوه بر آن دو پرواز هفتگی دیگر هم باروپا خواهد داشت که ساعت هشت و نیم صبح روزهای شنبه و سه شنبه هر هفته حرکت مینمایند و بنابر این هواپیمائی ملی ایران با نه پرواز هفتگی تهران را بانقاط مختلفه اروپائی و خاور نزدیك مرتبط می سازد و بااین نه پرواز در هر هفته هشت بار به لندن

چهار بار به پاریس و استانبول سه بار به فرانکفورت ، ژنو وبیروت ودو بار به رم و مسکو پرواز خواهیم داشت .

جناب آقای وزیر محترم راه

انجام چنین برنامه سنگین در سومین سال عملیات جت بسیار ارزنده و جز باعنایت و راهنمائی شاهنشاه آریامهر و تلاش و کوشش فراوان و خستگی ناپذیر عده ئی کارمند صدیق و فعال « هما» میسر و مقدور نمی گردد .

* اثرات اجتماعی

اثرات اجتماعی ، فرهنگی و اقتصادی چنین برنامه و تسهیلاتی که هواپیمائی ملی ایران حسب الدستور دولت برای کارمندان سازمان های دولتی و وابسته بدولت و بازنشستگان و بخصوص محصلین وخانوادهٔ کلیه این طبقات از هموطنان عزیز فراهم نموده است بر آن جناب و حضار گرامی پوشیده نیست و بنابراین نه تنها هموطنان عزیز بایستی از این امکانات استفاده بیشتر نموده و با استفاده ازاین موسسه جوان که متعلق بملت ایران است خدمتگذاران را تشویق به خدمتگذاری بیشتر نمایند بلکه بااعلام نظرات وبخصوص تنقید های اصولی و منطقی که به نظرشان میرسد مارا راهنمائی برای انجام خدمات بهترو مورد قبول خود بنمایند .

* افزایش پرواز های داخلی

از نظر ارتباطات هواپیمائی مهم ترین نکته پروازهای اروپائی ارتباط ازطریق مسکو است که چون هواپیمائی ملی ایران تنها شرکتی است که سرویس پروازی با هواپیمای جت بین تهران و مسکو دایر مینماید ازاین ببعد کلیه مسافرین اروپائی می توانند ازطریق مسکو باهواپیمای جت هما بتهران آمده و بسایر نقاط خاور میانه و یا خاور دور بروند و یا بالعکس و حتی کسانی که مایل به توقف طولانی در مسکو نمی باشند با عبور از آن شهر می توانند پروازهای خودرا از اروپا به تهران از طریق مسکو یا بالعکس انجام دهند .

در برنامه جدید پرواز با هواپیما های جت بوئینگ ۷۲۷ به نقاط جنوبی خلیج فارس مانند دوبی، دوها ودهران منظور و برقرار گردیده است .

پروازهای باهواپیمای جت به کویت ازسه بار در هفته به نه بار درهفته افزایش داده شده و علاوه بر آن دو پرواز هم با هواپیمای ۴ موتوره انجام میشود که بااین وضعیت پرواز از ایران به کویت ۱۱ بار در هفته می باشد .

پرواز چهار موتوره DC—6 به بغداد هم تبدیل به پرواز های با هواپیمای جت بوئینگ ۷۲۷ گردیده است .

علاوه بر انجام برنامه های پروازی بین المللی معروض همانقسم که این شرکت همیشه راهنمائی و هدایت شده است توسعه و ازدیاد پروازهای داخلی نیز مورد توجه خاص بوده و بابرنامه فعلی نه تنها پرواز های روزانه باهواپیماهای جت از تهران به نقاطی که مورد توجه سیاحان بین المللی ترتیب داده شده بلکه پرواز های اضافی باهواپیما های جت و هواپیما های چهار موتوره برای ارتباط بیشتر آن مراکز باسایر نقاط کشور اضافه گردیده است بدین طریق از تهران به :

آبادان جمعا ۱۴ پرواز هفتگی که ۱۲ پرواز با جت بوئینگ ۷۲۷

اصفهان جمعا ۱۸ پرواز هفتگی که ۱۱ پرواز با جت بوئینگ ۷۲۷

شیراز جمعا ۱۵ پرواز هفتگی که ۹ پرواز با جت بوئینگ ۷۲۷ انجام می گیرد

ضمنا پروازهای ازاین نقاط به اروپا با توقف های ۴۵ دقیقه درتهران برای انجام مراسم خروجی امکان پذیر گردیده است .

پرواز های به مشهد به ۱۲ بار در هفته و تبریز ده بار در هفته افزایش داده شده است که سه پرواز هم بایستی از تبریز به رضائیه ادامه یابد که طبق اطلاع حاصله باند فرودگاه حاضر است و بمحض آنکه وسایل کمك اولیه در آن فرودگاه آماده بشود پروازهای به رضائیه شروع خواهد گردید .

بدو مرکز خارك و بوشهر پرواز هااز نظر تعداد تقلیل داده شده است ولیکن بجای هواپیمای دوموتوره هواپیمای چهار موتوره گذارده شده است و اصولا پرواز های باهواپیمای دو موتوره در منطقه خوزستان وخلیج فارس از برنامه های هما بکلی حذف میشود .

این بود خلاصه ئی از برنامه تابستانی هواپیمائی ملی ایران که در سال جاری شروع وادامه خواهد یافت .

آرزو چنانست که با تائیدات قادر متعال و عنایات خاصه شاهانه وکمك و مساعدت دولت و حمایت وپشتیبانی هموطنان عزیز هواپیمائی ملی ایران بتواند از حقوق هوائی متقابله ایران دردامنه بین المللی واز حق حاکمیت هوائی ایران در دامنه عملیات داخلی حداکثر بهره برداری را برای پیشرفت و توسعه بیشتر به منظور خدمتگذاری زیادتر بنماید . اینك از آن جناب استدعا دارد بنام نامی شاهنشاه آریامهر اجازه شروع پرواز بمسکو وازآن طریق باروپا راصادر فرمایند و همچنین اجازه فرمایند سایر پروازهای جدید هواپیمائی ملی ایران طبق برنامه ادامه یابد .

* سازمان جوان و فعال

پس از اظهارات تیمسار سپهبد خادمی مدیر عامل هما آقای مهندس شالچیان وزیر راه چنین اظهارداشت

خانم ها و آقایان محترم

برای اینجانب نهایت افتخار است در چنین مراسمی که برای شروع برنامه های پرواز جدید هما ترتیب داده شده است شرکت مینمایم .

گزارشی که بوسیله مدیریت عامل هما باستحضار حضار گرامی رسید شمه ای از فعالیت های شرکت هواپیمائی ملی است که همزمان با سایر ترقیات و پیشرفت های مملکتی این سازمان جوان و فعال نیز توانسته است خدمات ارزنده ای به امر حمل ونقل داخلی و خارجی کشور مابنماید **اینجانب که در سالهای اخیر شاهد جدیت و ازخود گذشتگی این موسسه بوده ام باید اذعان نمایم که اجرای دستورات وراهنمائی های رهبر عالیقدر ما آنقدر سریع انجام گرفت که برنامه ها زودتر از موعد مقرر به مورد اجراء گذارده شد و بحق بایستی از خدمات موثر تیمسار سپهبد خاتمی ریاست هیئت مدیره و تیمسار سپهبد خادمی مدیر عامل و همچنین آقایان هیئت مدیره و کلیه کارکنان فعال هما قدردانی نموده و رجاء واثق دارم که دربرنامه های آینده مانند گذشته نیز بموفقیت های شایانی نایل آیند .**

اینك افتخار دارد به نام نامی شاهنشاه آریامهر اولین پرواز هواپیمائی ملی ایران به مسکو و از طریق مسکو به اروپا و سایر پرواز های جت جدید به بغداد و منطقه خلیج فارس افتتاح میگردد .

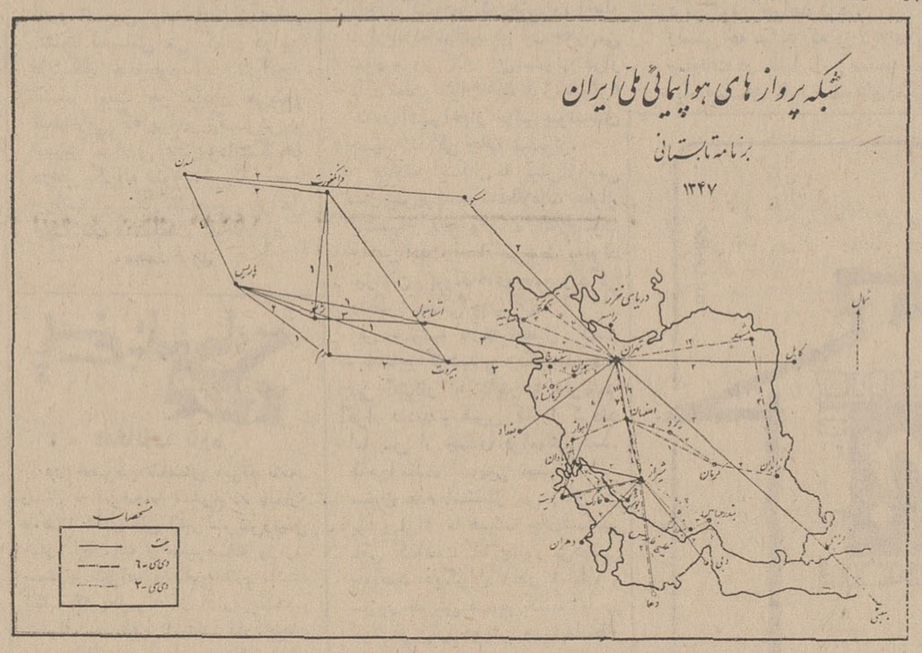

جایزه اسکار

بقیه از صفحه ۷

۱۹۲۸ ـ جانت گینور ۲۹ ـ ماری پیکفورد ۳۰ ـ نرماشیرر ۳۱ ـ ماری دریزلی ۳۲ ـ هلن هایس ۳۳ ـ کاترین هپبورن ۳۴ ـ کلودت کلبرت ۳۵ ـ بت دیویس ۳۶ ـ لوئیز ایزر ۳۷ ـ لوئیز ایزر ۳۸ ـ بت دیویس ۳۹ ـ ویویان لی ۴۰ ـ جینجر راجرز ۴۱ ـ جون فونتین ۴۲ ـ گریر گارسون ۴۳ ـ جنیفر جونز ۴۴ ـ انگرید برگمن ۴۵ ـ جون کرافورد ۴۶ ـ اولیویا دوهاویلند ۴۷ ـ لورتا یانك ۴۸ ـ جین ویمن ۴۹ ـ اولیویا دوهاویلند ۵۰ ـ جودی هالیدی ۵۱ ـ ویویان لی ۵۲ ـ شرلی بوت ۵۳ ـ ادری هپبورن ۵۴ ـ گریس کلی ۵۵ ـ آنا مانیانی ۵۶ ـ انگرید برگمن ۵۷ ـ جون وودوارد ۵۸ ـ سوزان هیوارد ۵۹ ـ سیمون سینیوره ۶۰ ـ الیزابت تایلور ۶۱ ـ سوفیالورن ۶۲ ـ آن بنکرافت ۶۳ ـ پاتریشیا نیل ۶۴ ـ جولی آندروز ۶۵ ـ جولی کریستی ۶۶ ـ لیزتیلور

پنج کاندیدای امسال برای بردن اسکار بهترین بازیگر زن سال اینها بودند :

فی دوناوی برای بازی در فیلم «بانی و کلاید» ـ ادری هپبورن برای بازی در فیلم «تاتاریکی صبر کن» ـ کاترین هپبورن برای بازی درفیلم «حدس بزن چه کسی برای شام می آید؟» ـ آن بنکرافت برای بازی درفیلم « فارغ التحصیل » ـ ادیت ایوانز برای بازی درفیلم « تحستین کنندگان» .

فیلم های برنده

فیلمهای برنده بهترین جایزه اسکار از سال ۱۹۶۰ به بعداز این قرارند :

۱۹۶۰ ـ آپارتمان ، ۱۹۶۱ ـ داستان وست ساید ، ۱۹۶۲ ـ لارنس عربستان ، ۱۹۶۳ ـ تام جونز ، ۱۹۶۴ ـ خانم زیبای من ـ ۱۹۶۵ ـ اشگها و لبخندها ۱۹۶۶ ـ مردی برای تمام فصول .

پنج فیلم کاندیدای امسال اینها بودند :

بانی و کلاید ـ دکتر دولیتل ـ فارغ التحصیل ـ حدس بزن چه کسی برای شام می آید ـ در حرارت شب.

پنج کارگردانی که کاندیدای دریافت جایزه اسکار بهترین کارگردانی سال بودند از اینقرارند:

آرتورپن برای کارگردانی فیلم «بانی و کلاید» ـ مایك نیکولز برای کارگردانی فیلم «فارغ التحصیل» ـ استانلی کرامر برای فیلم « حدس بزن چه کسی برای شام می آید ؟» ـ ریچارد بروکس برای فیلم «درنهایت خونسردی» ـ نورمن جویسون برای فیلم «درحرارت شب» .

نقره استاندارد

دارنده جواز شماره ۱
مرتضی مظفریان
جواهری مظفر ـ چهار لاله زار ۵۱ آ ـ ۱۶۰۲

یخچال ارج

۱۵ فوت

۱۲ فوت

۹ فوت

۷ فوت

• ارج ۴ مدل یخچال به ظرفیتهای ۷ ، ۹ ، ۱۲ ، ۱۵ فوت در رنگ های گوناگون تولید می کند.
• یخچال مدل ۶۱۵ بظرفیت ۱۵ فوت دارای دو در و سردخانه مجزاست و غذاهائی راکه برای مصون ماندن از فساد به سرمای حداقل ۱۸ درجه زیر صفر نیاز دارید می توان در این سردخانه (فریزر) نگاهداری کرد.
• یخچال ارج بابهترین وجدیدترین سیستم ایرولاسیون یعنی « پلی اورتین فوم » عایق بندی شده است و بدینجهت سرما را بیش از هر یخچال دیگری در خود نگهمیدارد.
• یخچال ارج حاصل بیش از سی ویکسال تجربه و تحقیق بـــزرگترین سازمان تولیدکننده لوازم صنعتی خانگی در کشور ماست.

روابط عمومی ارج

نیازمندیهای شما

تلفنهای ۳۱۵۳۳ و ۳۰۰۱۱

خرید و فروش اثاثیه

خرید
فرش کیهان تلفن ۷۶۳۷۷۶
انواع قالی وقالیچه کهنه‌ونو
مخصوصا قالی‌های سنگین‌قیمت راخریداریم‌بهتر است‌برای‌معاملات هرنوع فرش‌باسازمان فرش کیهان تماس‌بگیرید چون‌مشاورین‌مامجانا در اختیار شما خواهندبود.
***
فرش رضوی تلفن ۷۶۴۸۰۰
خیابان روزولت میدان ۲۵شهریور خریدار فرشهای نوو کهنه صادراتی تحت نظر کارشناس مطلع باقیمت منصفانه می‌باشد موقع خرید و فروش باتلفن ۷۶۴۸۰۰ مکالمه فرمائید. ۱-۲۶ آ-۷۰
***
فرش گلشن تلفنهای ۶۲۱۴۱۵ و ۶۲۱۴۲۱
انواع فرش های نواز تمام‌شهرستان های ایران موجود می‌باشد و قیمت یك کلام در ضمن فرش کهنه خریداریم.
***
قیمت یك کلام
شرکت فرش کاشانی
مرغوبترین فرشهای ایران رابا دلپذیرترین نقشها تقدیم میدارد.
در نمایشگاه و فروشگاه
فرش کاشانی
قیمت یك کلام است
فرشهای کهنه خریداری میشود. خیابان پهلوی بین تخت طاووس‌و عباس آبادپلاك ۵۳۱ تلفن ۶۲۶۵۱۰
***
فروشگاه خالقی
تلفنهای ۳۰۳۰۸۰ و ۳۰۳۰۹۰
فرش کهنه ونو ، یخچال ، تلویزیون ولوازم منزل شمارا خریداریم
***
فروشگا ه نیك
تلفنهای ۷۶۰۱۴۲ و ۷۵۷۰۴۶
منصفترین خریدار فرش ، یخچال تلویزیون و سایر لوازم منزل
۱-۲۶ آ-۳۷
***
فروشگاه و نمایشگاه آسیا
یخچال ، تلویزیون ، اجاق گاز وفرش عادلانه‌خریداریم‌شاه‌چهارراه پیروز تلفن ۶۱۲۸۳۲
۱-۲۶ آ-۶۳
***
فروشگاه کالای مرکزی
تلفن ۶۵۰۵۷
خرید یخچال ، تلویزیون ،فرش ، اجاق گاز و سایر لوازم منزل .
***
فروشگاه‌آرمان‌تلفن۶۹۶۲۳
بهترین خریدار تلویزیون ،فرش، چراغ گاز و هر نوع یخچال نفتی
۱-۲۶ آ-۷۴
***
فروشگاه سعید - سرچشمه
خریدار اثاث خانگی و فرشهای سنگین قیمت تلفن ۳۸۶۶۷ ۲۳۳۷۶
***
ژاله فروشگاه ثابت
خریدار اجناس دست دوم ۷۱۹۰۱
۱-۲۰ آ-۳۹۷۹

فروش
یخچال ویترینی قنادی (زاگرس) بفروش میرسد تلفن ۷۹۲۱۱۹ آ-۱۲۱۱
***
بدون پیش قسط
رادیوگرام مبله
استامبول ساختمان پلاسکو طبقه پائین ایران صنعت تلفن ۳۰۳۶۰۲
۱-۲۶ آ-۸۱
***
فروشگاه وکارخانه شعله

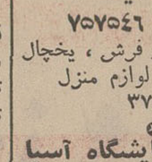

مدرن‌ترین کارخانه لوستر سازی‌در ایران مراکز فروش - فروشگاه شعله ۱ خیابان پهلوی بالای‌بلوار پمپ بنزین نبش کوچه الهیه تلفن ۶۲۱۳۲۲ فروشگاه شعله ۲ خیابان روزولت نرسیده میدان ۲۵شهریور تلفن ۷۶۳۸۳۹

نمایشگاههای مبل

پیراهن مبل ۳۹۵۰۵
تعویض پارچه مبل ۳۹۵۰۵
پرده‌دوزی شهرزاد ۳۹۵۰۵
۱-۲۶ آ-۳۹۸۷
***
پرده دوزی‌ارجمند ۳۷۳۷۰
۱-۲۶ آ-۳۹۷۸

شستشوی مبل و فرش

سرویس‌خشکشوئی‌مبل‌نوین
نظافت مبلمان و فرش بانضمام تشك ماشین ومتخصص در لکه های جوهر و مرکورکرم بادستگاه های اتوماتیك و مواد مجازخارجی
تلفنهای ۶۲۱۰۵۹ و ۶۲۵۸۶۳
۱-۱۰ آ-۲۷
***
شستشوی‌مبل‌وفرش کلین سرویس مهرمتکر، پیشرو
جهت شستشوی مبل و فرش‌درجای خود با موادآزمایش شده ودستگاه منحصر بفرد فقط به کلین‌سرویس اطمینان داشته باشید تلفن۹۵۲۰۴۶
۱-۳۰ آ-۳۸۵۳
***
شستشوی مبل‌وفرش ادیب
مبل ، فرش ، تشکهای ماشین‌در جای‌خود تمیزمینماید‌تلفن ۹۵۲۴۰۴
۱-۲۶ آ-۲
***
شستشوی مبل‌وفرش‌ساحل
نظافت مبلمان‌وپلیش‌وسیله‌دستگاه برقی در جای خود تلفن ۹۱۰۶۵
۱-۳ آ-۲۶
***
دوراکلین سرویس بین‌المللی آمریکا
وابسته بکارخانجات خشکشوئی تاول ماستر ایران مبلمان و فرش وصندلی و سقف اتومبیل شمارادر محل بدون شکافتن بامواد خارجی‌و دستگاه‌های اتوماتیك‌تمیز می‌نماید تلفنهای ۷۵۸۳۹۵ و ۷۵۸۳۹۶
۱-۳۰ آ-۳۹۰۱

تعمیرات

تعمیرگاه تلویزیون الکترون
تلفن ۷۶۳۶۸۲
آماده برای نصب کنورتور جهت فرستنده دولتی و آموزش وپرورش روی هر نوع تلویزیون و تعمیر تلویزیون آر،سی،آ، شاوب‌لورنس تلفونکن ، سیبرا ،فیلیپس وسایر مارکها باسرویس مجهز سیار در منازل بویژه شمیرانات
۱-۱۵ آ-۷۱
***
یگانه تعمیرگاه مجهز R.C.A.
شرکت تلویزیون سرویس ایران تکنیك
تعمیر تلویزیون‌های فیلیپس ، شاوب‌لورنس ، تلفونکن ، زیمنس، سیبرا ،وستینگهاوس بلاپونکت، دمونت و سایر مارکها و نصب کنورتور اتوماتیك خارجی جهت تلویزیون‌های نامبرده با سمانت نامه و سرویس مجهز سیار تلفنهای ۶۹۵۱۴ و ۴۲۷۳۳

شرکت سهامی رادیو تلویزیون ایران
جهت‌نصب کنورتورو تعمیر تلویزیون های R.T.A—R.C.A که تحت‌نظر متخصصین کارآزموده‌انجام میگیرد وبه‌تعمیرگاه خودتان‌بشماره های ۹۰۳۱۹ و ۹۰۳۲۰ و ۹۰۳۲۱ مراجعه نمائید.
***
تعمیرگاه لباسشوئی‌برقی آلکسی تلفن ۷۵۰۴۸
آ-۴۰۱۲ ۱-۱۶
***
تعمیرگاه یخچال اردشیر
تعمیر انواع یخچال ۷۳۳۶۰
۱-۲۶ آ-۲۹

سازمانهای فنی و فرهنگی

سالن رقص روزیتا
رقصهای مدرن رابا کم ترین‌قیمت و کوتاهترین مدت کنتراتی و خصوصی زیر نظر مادموازل‌روزیتا بیاموزید نادری بین قوام‌السلطنه و یوسف‌آباد کانون هنر تلفن۶۵۷۴۷
***
باسی تومان
فقط باسی تومان شهریه‌یاکنتراتی ماشین نویسی فارسی و انگلیسی را یاد گرفته و بکار مشغول شوید کارو آموزش تلفن ۴۹۴۹۴
۱-۲۰ آ-۲۳

تدریس خصوصی

انگلیسی خصوصی۶۲۹۵۱۷
۱-۲۰ آ-۶۶
***
ریاضیات -فیزیك
تلفن صبح ۹-۱۲ - ۲۸۶۷۳
آ-۱۱۳۹

معاملات املاك و مستغلات

فروش

مستغلات نو ساز
میدان ۲۵ شهریور
۳۵۰ متر و ۱۰۰۰ متر زیر بنا نقدومعاوضه آژانس‌رایت ۳۱۸۵۳
۱-۳ آ-۴۴
***
مستغلات شخصی ساز نوساز باکلیه لوازم‌مدرن
۳۰۰ متر ۸۰۰ متر زیر بناسه طبقه اول خیابان ویلا نقد ومعاوضه آژانس رایت ۳۲۹۷۱
۱-۳ آ-۴۵
***
باغ مشجر ۷ هزار مترمربع
نزدیك تهران باساختمان مسکونی وسالن مناسب مرغداری یا کارخانه بابرق ۳فاز و آب دائم برای فروش یااجاره تلفن ۶۳۱۷۷۴ و ۴۰۹۸۰
۱-۳ ۱-۹۰۱
***
خانه ۱۳۷ متر سه اطاق
وزیر زمین و یك مغازه بزرك با آب‌و برقو تلفن واقع در نارمك چمن غربی نقدا بفروش میرسد تلفن ۷۹۲۱۱۹
آ-۱۲۱۱
***
یکباب خانه بمساحت
چهارصد متر سه نبش بر خیابان آیزنهاور مشتمل بر هشت اطاق و سرویس کامل و تلفن بفروش می رسد طالبین از ساعت پنج تاهفت بعداز ظهر به تلفن ۴۳۷۲۴ مراجعه فرمایند.

خریداری میشود

بورس اراضی جنت‌آباد
باغ فیض، حاجی‌آباد، کن وهاشمی جاده کرج ،جاده قزوین ،یافت‌آباد وحومه آژانس نوین ۶۱۱۷۷۱
۱-۲۶ آ-۶۵
***
دفترپارس خریدارزمین
وخانه‌های ویلائی و مستغلات در عباس آباد و شمیرانات ۷۶۱۵۵۸
۱-۲۶ آ-۳۹۳
***
خریدوفروش‌اراضی نارمك تهران پارس- دردشت
بازرگانی امینی -تلفن۷۹۰۰۹۰
۱-۳۰ آ-۳۹
***
خریدارفوری خانه مستغلات
زمین و تلفن درشهر وشمیرانات تلفن ۴۵۰۵۷
۱-۱۰۰ آ-۱۷
***
دفتر براتی شمیران
خیابان پهلوی باغ فردوس۸۵۲۵۷۵
۱-۲۶ آ-۳۹۱۸
***
اراضی یوسف آباد
خریداریم دفتر سلامت ۶۲۰۷۹۳
۱-۲۵ آ-۵
***
بورس‌اراضی جنت‌آباد
حسن آباد -باغ فیض‌پونك کاظم آباد ، سازمان برنامه خریداریم تلفن ۹۵۲۷۱۰
۱-۲۰ آ-۳۱
***
پهلوی دره‌قشلاق داودیه
دروس ، مبارك آباد ۷۷۴۷۷
۱-ع۲ آ-۴
***
اراضی نارمك را خریداریم
املاك حقیقت تلفن ۷۹۳۵۷۳
۱-۲۴ آ-۹۴
***
زمینهای یوسف آباد
خریداریم‌دفترزهره۶۲۲۳۸۰
۱-۵ آ-۹۲

اجاره داده میشود

برای اجاره فوری خانه
وآپارتمانتان فقط کافی است تلفن ۴۵۰۵۷ تماس بگیرید.
۱-۱۰ آ-۱۶
***
نبش چهارراه بهارو تخت‌جمشید
یکدستگاه آپارتمان برای‌محل کاراجاره‌داده‌میشود تلفن۷۵۶۲۰۳ و ۷۴۸۳۰
۱-۳ آ-۵۸
***
دو دستگاه آپارتمان نوساز
خیابان پهلوی روبروی هتل میامی دارای پنج اطاق با تمام لوازم‌اجاره داده میشود تلفن ۸۸۰۳۰۸ مراجعه فرمائید.
آ-۱۲۵۵
***
اجاره داده میشود
خانه ویلائی نوساز و مدرن در فرمانیه باتلفن ۶۷۳۱۹ تماس بگیرید.

شش دستگاه آپارتمان
پنج‌اطاقه و چهار اطاقه در بهترین نقطه خیابان تخت طاوس‌باسرویس کامل یکجا و یا جداجدا باجاره داده میشود خواستاران بتلفن‌شماره ۴۳۹۴۶ مراجعه نمایند.
۱-۳ آ-۱۹۴۸
***
یك آپارتمان
مشتمل بر پنج اطاق باوسائل اجاره داده میشود تلفن ۷۷۰۵۸۲
۱-۲ آ-۹۱

اجاره میشود

تلفن ۴۰۰۰۰ و ۶۰۰۰۰
مخصوص اجاره منازل بخارجیان
۱-۲۶ آ-۷۳
***
موسسه گره‌گشا
ساختمان فروشی اجاره نو ساز و قدیمی در خیابان های فرهنك‌ارامنه امیریه بالا نیازمندیم ۷۴۷۰۳
***
آپارتمان نوساز مدرن دارای یك سالن بزرك و دو اطاق در صورت داشتن تلفن جهت سکونت مورد احتیاج است لطفا باشماره ۶۵۰۱۶ تماس حاصل نمائید.
آ-۱۸۴۸
***
برای اجاره جهت خانواده
اروپائی بیك منزل مبله با استخر نیازمند فوری است با تلفن های ۶۱۲۹۶۴ و ۴۹۷۱۳ تماس بگیرید.
۱-۵ آ-۴۷

واگذار میشود

مغازه‌ای با یك انبار کوچك
واگذار میشود سعدی جنوبی پاساژ سعدی تلفن ۳۴۶۷۷
۱-۴ آ-۹۱۷

فروش اتومبیل

One Fiat 2300 Stationwagon 1964 model, imported in 1965.
Excellent condition. Duty Free.
Call : 624992 between 08.00 — 14.00 hours.
Thanking you.
A—1297 2—1
***
اتومبیل پیکان ۲۸۲۸۱
فروشگاه اتومبیل پرویز خیابان‌ری میدانشاه ۲۸۲۸۱ و ۲۹۵۴۸
۱-۳۰ آ-۳۵
***
اوپل رکورد مدل ۶۵
بیواسطه ۱۵ هزار و پانصد تومان خیابان حقوقی پلاك ۱۳۵
آ-۹۰

برای ساختمان شما

رفع گرفتگی لوله ساختمان در ۲ دقیقه سازمان تراکم تلفن ۸۸۱۶۸۱

کلیه کارهای تعمیرات
ونوسازی ساختمان‌شما بطورنقد واقساط انجام میشود تلفن ۳۱۸۶۹ مراجعه‌نمائید
۱-۲۶ آ-۳۹۳۲

لوله بازکنی فاضل آب
باستگاه تراکم هوا
تلفن ۷۶۳۲۸۶

کولر
کارگاه فنی طاهری
نصب و تعمیر کولر و کانال کشی ساختمان باتضمین تلفن ۷۶۵۲۶۴
۱-۳۰ آ-۸۹

معاملات پول

برای اطمینان بیشتر
ومبیع بهتر پول شرطی‌خود را بدفتر سام اطلاع دهید ۷۶۲۶۵۹
۱-۳۰ آ-۵۳
***
چك های برگشتی را نقدا خریداریم ۶۵۴۶۴
***
پول‌تومانی ۲ شاهی ۷۳۵۴۱
***
پول‌تومانی ۲شاهی۶۲۸۰۹۰
۱-۲۶ آ-۳۹۹۲
***
از یك میلیون ریال ببالا پول
موجودپاکپور ۲۲۷۲۹ و ۶۲۷۶۹۷
۱-۲۰ آ-۷
***
پول شرطی‌موجود است
تلفن۳۹۰۶۷ و ۳۶۸۸۵ مراجعه‌نمائید
۱-۲۰ آ-۸

قبوض

قبوض اصلاحات ارضی بیواسطه خریداریم‌پاکپور ۲۲۷۲۹ و ۶۲۷۶۹۷
۱-۲۰ آ-۶
***
قبوض قالی وقالیچه‌بانك کارگشائی رانقدا خریداریم ۴۵۰۵۷

کتابهای مورد نیاز شما

قابل توجه خانواده ها
انتشار کتاب طبی
دردهای پشت‌وگردن مراقبت و پیشگیری از آنها منتشر شدمولف دکتر کیوان گوهر درخشان متخصص‌جراحی ارتوپدی‌استخوان، مفاصل و شکسته‌بندی از مطبوعاتی امیرکبیر ابتیاع فرمائید.
۱-۱۵ آ-۳۳

پانسیون

پانسیون تهران
خیابان شاهرضا میدان فردوسی روبروی فرصت کوچه لادن شماره ۱۶ مبلغ ۲۵۰ تومان ۱-۵

متفرقه

مژده مژده مژده
چلوکبابی‌داریوش افتتاح‌شد
آماده پذیرائی‌میباشد .نشانی تهران پارس ایستگاه داریوش .
۱-۳
***
تانکر سازی لوپ
تانکر ۵۰۰ تا ۵۰۰۰۰ لیتر موجود سفارشات لغایت ۴۸ ساعت تحویل میگردد خیابان‌قزوین سه‌راه آذری ۹۴۴۱۴
۱-۲۶ آ-۳۹۸۹
***
بورس لاستیك
۲۰×۹۰۰
گودریچ جنرال
خیابان امیرکبیرمقابل‌شرکت ایران‌پیما فروشگاه رضا - تهرانی تلفن ۳۵۹۹۲
۱-۱۵ آ-۵۹۹۰
***
سمپاشی منازل‌هر اطاق ۷۰
ریال شش ماه اثر حشره کشی تضمین میشود موسسه ظریف‌تلفن ۵۵۲۹۶
۱-۲ آ-۸۶

رفع گرفتگی بر نوع لوله ساختمانی
بادستگاه تراکم هوا - تلفن ۷۸۷۲۷

جویای کار

جوانی وارد بکلیه امور کمر کی با تجربه ٤ سال کار و معافی نظام وظیفه جویای کار است براهنمای شماره ۸ روزنامه اطلاعات مراجعه فرمائید.
۱-٤ آ-۲۰۷
***
جوانی مجرد باسواد واردبه‌آشپزی و پیشخدمتی‌در منازل و یا شرکت ها جویای کار است براهنمای شماره ٦ اطلاعات مراجعه شود.
آ-۱۱٦۷
***
متخصص ریسندگی
جوانی با اقامت ۹ سال دراروپا و باسابقه ٥ سال مدیریت قسمت در کارخانجات ریسندگی اروپا. آماده کار است تلفن ۷۳۷۲۹ از ۲ ونیم تاه
۱-۲ آ-۱۲۳۹
***
پزشك جهت کشیك شبانه در بیمارستان های ملی یا دولتی‌حاضر است براهنمای شماره ۷ روزنامه اطلاعات مراجعه فرمائید.
آ-۱۱۹۳

گم شده

دسته چك ۱۷ برگی
یك برك بمبلغ دو هزار ریال سر رسید ۱٦ره٤۷ بانك پارس اعدام از حساب جاری ۷۲٦ مابقی سفید و بدون امضاء و ۹برك سفته امضاء شده مفقود گردیده و از درجه‌اعتبار ساقط است یابنده بخیابان خیام جنوبی کوچه جعفری قهوه خانه ماشاءاله محمدی بدهد.
فیروز افزونی
۱-۲۵۹

کلیه مفاصا های اینجانب دکتر رحمتیان راجع به چك یکصد و چهارده هزار ریال که تمامی آن مفاصا مفقود و فاقد امضاء میباشند مربوط به یکنفر آقای نصرت‌الله ایزد پناه میباشد واز درجه اعتبار ساقط است.
آ-۲۰۱۰

راهنمای پزشکی اطلاعات

بیماریهای آمیزشی مجاری ادرار
میدان بهارستان خیابان‌صفی‌علیشاه
دکتر یحیی صدری
***
دکتر محسن خلیلی
متخصص بهداشت ، تغذیه و بیماریهای کودکان از آلمان ،امیر آباد شمالی مقابل پارك فرح‌ابتدای کوچه ستاره پذیرائی عصر ها
***
ترك تریاك و هروئین
دکتر اسلامدوست حشمت‌الدوله چهارراه گلشن۴۸۳۲۳ و ۶۱۳۰۶۷
***
بیماریهای آمیزشی مجاری‌ادرار
دکتر معدنی خیابان فردوسی
مقابل‌بانك ملی پس‌انداز
***
معالجه فلج‌باروش هموپاتیك
متحصر بفرد در ایران دکتربهره‌مند سعدی کوچه شمالی بیمه تلفن ۳۰۱۱۷ و ۸۶۳۲۸
***
دکتر رحمت‌اله سمیعی
متخصص و دیپلمه نائیونال بیماریهای پوست و آمیزشی از دانشگاه پاریس‌پذیرائی ٤ تا۸ عصر اداز طهر تخت‌جمشیدجنب جهارراه‌بهار
***
دکترگرجی ۳٤۳۸۹متخصص
بیماریهای خون و انواع کم‌خونیهاز دانشگاه پاریس دروازه دولت
***
دکترنبوی متخصص چشم
خیابان پهلوی پائین چهارراه‌شاه کوچه ملك ۲ تاه‌بعد ازظهرها
***
دکتر مظهری
داخلی ،رماتیسم،الرژی
شمال پارك ساعی ۶۲۰۲۷۹
***
بیماریهای آمیزشی مجاری‌ادرار
دکتر احتیاطی دیپلمه‌ازآمریکا سپه چهار راه پهلوی تلفن۶۸۴۸۷
***
دکتر فروتوش تلفن ۴۸۰۵۵
داخلی ، پوست ، مقاربتی ، گواهی نامه از پاریس. امیریه اول‌منیریه
***
دکتر عباس جناب‌زاده
امراض مقاربتی و مجاری ادرار خیابان منوچهری مقابل‌ژاندارك.
***
دکتر دانشگر
امراض مقاربتی و مجاری ادرار سپه مقابل پستخانه تلفن۳۰۲٤۱٦
***
دکترمسدد‌گواهینامه‌ازآمریکا
درمان قطعی بیماریهای مقاربتی- زنان مجاری ادرار دروازه دولت
***
بیماریهای‌معده ، کبد ،روده
بواسیربدون‌عمل‌جراحی‌دکتررفیعی متخصص از دانشگاه پاریس جامی اول‌کوچه پاریس ۴۸۱۸۹
***
بواسیر بدون جراحی ، فیستول، فیسور بامتد موثر دکتر نیك‌نژاد گرگان جنوبی گرامی عصرها.
***
دکتر پولوسا ۴٦۵۸۹
بیماری های آمیزشی و مجاری ادرار خیابان فردوسی‌شمالی کوچه صادق
***
ترك تریاك دکتر رحمانی
متخصص امراض اعصاب، روح از دانشگاه لندن خیابان‌پهلوی بالاتراز‌خیابان‌امیراکرم‌تلفن۴۵۱۱٤
***
دکتر عنایت‌اله یزدانی
متخصص جراحی عمومی وشکسته بندی‌از آلمان خیابان‌ارفع‌نزدیك‌سالن رودکی‌تلفن ٤۱۵۰۱ منزل ٦۱۳٦۲۰
***
ترك تریاك و هروئین
دکتر صفائی با ۲۹ سال سابقه ومتدجدید بستری وسرپائی سعدی شمالی‌جنب‌بانك‌بیمه تلفن۳۰٤۱۵۳
***
دکتر محمد علی صدیقی
داخلی پوست امیزشی ترك هروئین تریاك الکل شاه چهارراه فروردین پذیرائی صبح‌و عصر تلفن ٤۹۵۲٦
***
دکتر قیصر تلفن ۷٦۵٦۱٤
متخصص فیزیوتراپی از کپسهاك درمان فلج‌هادردهای‌عصبی عضلانی ورماتیسم ،سیاتیك ، تخت‌جمشید چهارراه بهار کوچه آفتاب
***
دکترسیدمحمدکاظم‌طباطبائی
تجریش متخصص و استادیاربیماری های داخلی ، میدان سربل‌اول مقصودبك تلفن ۸۵۳۵٦
***
دکتر مظهری
داخلی - رماتیسیم -الرژی
شمال پارك ساعی تلفن ٦۲۰۲۷۹

داروخانه‌ها

داروخانه شبانه روزی تخت جمشید
درتمام ساعات شبانه روز در خدمت شما است تلفن ٦۸۱۰۱ و ٦۷۸۲۳
***
داروخانه شبانه روزی‌پارس
جاده پهلوی-شمال پارك ساعی‌تلفن ٦۲۰۲۷۹ و ٦۲۹٤۹۱
***
داروخانه مهران‌تلفن۹۰٤۰۷
شیرو خورشید چهارراه استخر

صاحب‌امتیازو مدیر مسئول
عباس مسعودی
خیابان خیام ایران چاپ
چاپخانه اطلاعات تلفن۳۰۲۹۶۵
تلفنخانه ۲۰۰۱۱ تا ۳۰۰۱۹

برنامه سینماها

احمق‌مرابوس - سینماسکوپ - کیم‌نواك - دین‌مارتین
تخت‌جمشید (٤۳۵۵۰) ۱۱- ۳- ۵- ۷- ۹ر۱۵

برای پیروزی - رنگی - سینه‌راما -هنری‌فاندا
آتلانتیك (٦۲۷۱۷۱) ۱۱- ۳- ۶ر۱۵ -۹ر۳۰

بازی سرنوشت - شیخ مختار - هلن
آسیا (٤۲۹۰۹) ۱۱- ۳-۵-۷ -۹ رکس (۳۵۲۹۳) همای(٦۹٦٦٤)
۸ر۳۰ -۱۰ر۳۰ -۲ر۳۰ -٤ر۳۰ -٦ر۳۰

جنجال بزرك - رنگی- لوئی‌دوفونس- تری توماس
مولن‌روژ (۷۲۹۲۹) دیانا (٤۷۳٦۵) ۱۱- ۲ر۳۰ -۵- ۷ر۳۰ -۱۰
مهتاب (٤۷۷۷۷) ۳۰ر۱۰-۲-۳۰ر٤- ۷- ۹ر۳۰ کریستال (۳۷٦۷۵)
اسکار ۳۰ر۱۰- ۳۰ر۱- ٤ -۶ر۳۰ -۹ برلیان ۱۰-۱۵ر۱۲-۳ -
۳۰ر۵-۸ زهره (۳۰٤۸۰۸) ۳۰ر۹- ۱- ۳۰ر۳ -٦ -۳۰ر۸

جاده زرین سمرقند - رنگی- ارحام صدر- ایرن
اروپا (۳۰۳۱۷۹) میامی (۷٤۳۲۹) ستاره (۵۸۷۲۱) ۹-۱۱ -۱-
۳-۵-۷-۱۵ر۹ المپیا (۹۱۷۹٦) سیلوانا (۳۳۷۷۷) پرسپولیس
(۵۸۱۰۸۳) ۳۰ر۱۰- ۳۰ر۱۲- ۳۰ر۲- ٤ر۳۰- ٦ر۳۰- ۴۵ر۸ری
(۲۲۵۷۸) پلازا (٤٤۲۵۵) ۱۵ر۱۱- ۱ر۱۵ -۳ر۱۵ -۵ر۱۵ -۷ر۷
۳۰ر۹ ناتالی (۹۵٤۵۳٤) پانوراما (۷۹۳۵۷۰) ۱۰ر۱۲-۲-٤-٦-۱۵ر۸
تیسفون (۹۳۸۸۲) ۱۵ر۱۰-۱۵ر۱۲- ۱۵ر۲-۱۵ر٤-۱۵ر٦-۱۵ر۸

چگونه میتوان یك میلیون‌دلار دزدید - رنگی-
گلدیس (٦۲۸۷۱۳) ۳-۵-۷-۳۰ر۹ بزبان اصلی

خرابکاران - رنگی- پاناویژن - دین‌مارتین
سانترال (٤۸٦۸٦) ۱۵ر۱۱- ۱۵ر۳- ۱۵ر۵- ۱۵ر۷-۱۵ر۹امپایر
(٦۲۳۹٤۲) ۳۰ر۱۱-۳۰ر۳-۳۰ر۵-۳۰ر۷- ۹ر۳۰ ایفل (۴۵۳۷۷)
۱۰-۱۲-۲-٤-٦-۸-۱۰ تاج (۳۳۰٦٤) ۱۵ر۱۰- ۱۵ر۱۲- ۱۵ر۲
۱۵ر٤- ۱۵ر٦- ۱۵ر۸- ۱۰ر۳۰ متروپل (۳۹٤۱۰) ۳۰ر۱۰- ۳۰ر۲
۳۰ر٤-۳۰ر٦-۸ر۳۰

دورازاجتماع خشمگین- رنگی- ۷۰ میلیمتری -
پارامونت (٤۸۳۲۱) ۱۵ر۱۰- ۴۵ر۲ -٦ -۱۵ر۹

دکترفاستاس - رنگی- الیزابت تیلور- ریچاردبرتون
سینه‌موند (٤۸۳۲۲) ۱۵ر۱۱- ۳۰ر۳- ۳۰ر۵- ۷ر۳۰ -۹ر۳۰

دلیجان‌آتش- رنگی- جان‌وین-کرك‌داگلاس
سعدی (۳٦٤٦۸) ۳۰ر۱۰- ۱۲ر۳۰ -۲ر۳۰ -۳۰ر٤-٦ر۳۰-۸ر۳۰
کاپری (٤۸٤۰۱) ۱۱- ۳-۵ -۷-۹ پولیدور (٦٤۵۸۵) ریولی
(۷۵۷۷۷۷) ۱۵ر۱۱- ۳۰ر۳ -۳۰ر۵ -۳۰ر۷- ۹ر۳۰

دره‌گناه - رنگی- باربارا پارکینز- سوزان هیوارد
دیاموند (٦۲۸٤۰۰) ۱۱- ۳- ۳۰ر۵- ۴۵ر۷- ۱۰

دورینگو درتگزاس- رنگی- چیچو- فرانکو
مازستیك (٦۸٤٦۱) ۱۱- ۳- ۵- ۷- ۹

مزدوران- رنگی- رودتیلور - ایوت میمیو
رادیوسیتی (۴۳۳۲۰) ۱۵ر۱۱ -۳۰ر۳-۳۰ر۵- ۷ر۳۰- ۴۵ر۹ب.ب
(٦۹٦٤۱)۱۰- ۱۲- ۲-٤-٦-۸-۱۵ر۱۰ نیاگارا ۱۱ -۳- ۵-
۷-۱۵ر۹ ادئون (۸٤۰۲۲) ۳۰ر۱۰- ۳۰ر۲- ۴۵ر٤- ۳۰ر٦-۳۰ر۸

طوفان برفراز پترا - رنگی- فردین- پوران
اونیورسال (٦٦۹۵۳) -پاسیفیك (۷۳۳۱۱) ۱۱-۳-۵-۱۵ر۷-۳۰ر۹
لیدو ۱۰- ۱۲ -۲- ٤-۱۵ر٦-۳۰ر۸ الوند (۵۵۵۳۸) ۱۰- ۱۲-
۲-٤-٦-۸ ژاله (۳۰٤۱۲۰) ایران (۳٦۳۵٤) ۳۰ر۱۰-۳۰ر۲-۳۰ر٤
۳۰ر٦- ۸ر۳۰ تهران (۳۸۱٦۵) پاسارگاد (۷۹۲۷۸۲) نپتون
(۷٦۰۱۳٦) ۹- ۱۱- ۱- ۳- ۵-۷ -۹ مونت‌کارلو (۷۹۷٤۱)
۳۰ر۹ -۳۰ر۱۱ -۳۰ر۱ -۳۰ر۳- ۳۰ر۵-۳۰ر۷- ۹ر۳۰

وسوسه‌گر- رنگی- الن‌دلون- سنتابرك
گلدن‌سیتی (٦۱۳۲٦۹) ۱۵ر۱۱- ۳۰ر۳-۳۰ر۵- ۷ر۳۰ -۹ر۳۰

۹ ساعت به راما - سینماسکوپ - رنگی - هورست-
بولوار (٦۰۲۹۲) ۱۱- ۳-۵ -۱۵ر۷- ۹ر۳۰

یکه بزن الامو - سینماسکوپ - رنگی- کن‌کلارك
رویال (٤۹۷۸۵) ۱۱ -۳-۵-۷-۹ فردوسی (۳۵۷۸٤) ۹- ۱۱-۱-
۳-۵-۷-۹ حافظ (۳٤۰۷٤) ۱۰- ۱۲-۲ -٤ -٦-۸-۱۰

آی باکلاه آی بی‌کلاه - نصیریان - جعفری- انتظامی
تالار ۲۵ شهریور (۲۵٤٤٤) ۸بعدازظهر

جهنم زیرپای من - فردین
مشعل (۳۳۸۲٦) ۳۰ر۱۰ - ۳۰ر۲ - ۴۵ر٤ - ۳۰ر٦ - ۳۰ر۸

خشم قهرمانان- رنگی- آنتونیوساباتو- جان‌آیرلند
پارك (۳۹٦۳۷) ۹-۱۱- ۱-۳-۵-۷-۹

شبی‌سخت درجریکو- سینماسکوپ-رنگی-دین‌مارتین
پردیس ۳۰ر۱۰- ۳۰ر۱۲ -۳۰ر۲- ۴۵ر٤- ۳۰ر٦ -۳۰ر۸

۱۲ مرد خبیث - رنگی- لی‌ماروین- ارنست‌بورگنایر
آریا (۳۹۸۸٤) ۹ - ۱۲ - ۳ - ٦ - ۹

قمارباز‌سین‌سیناتی- سینماسکوپ- استیومك‌کوئین
فری (۹۵۳۳۳٦) ۱-۳-۵-۷-۹

کنتس‌هنك‌کنك- رنگی- سوفیالورن- مارلون‌براندو
کسری (۷۵٦۹۳۹) ۱۱- ۳- ۵- ۷-۹

گذرگاه انتقام - شیاد بزرك
البرز (۳۰٤۲۵۸) ۸ر۳۰ - ۱۲-۳۰ر۳-۷

کتاب وکودک

چهارشنبه‌ای که گذشت روز جهانی کتاب کودك بودو بهمین سبب یکبار دیگر درباره غذای روح کودکان و اهمیت کتاب درپرورش فکری کودك بحث روزشد و صاحب نظران کمابیش پیرامون آن سخن گفتند.

در کشورما خوشبختانه در سالهای اخیر فعالیتهای وسیعی در این زمینه شده و کانون پرورش فکری کودکان و نوجوانان قدمهای موثری در این زمینه برداشته اما این هنوز اول منزل است.

آنچه در این مقال محتاج بتذکر است آنستکه در نشر کتاب کودك در ایران باید شرایط خاص اقلیمی وروحی وتاریخی جامعه ما از هر نظر ملحوظ گردد.

کشورما سرزمین وسیعی است باشرایط متفاوت اقلیمی وتحت تاثیر همین شرایط لهجات مختلف از زبان اصلی ومادری ما منشعب شده است.

امروزه فارسی فصیح دری زبان رسمی ماست و اکثریت قاطع مردم ما به آن آشنا هستند و چون این زبان در مدارس تدریس میشود وهر کودکی که چند کلاس درس خوانده خواهی نخواهی این زبان را میشناسد. ناشرین این گونه کتابها همان لهجه فصیح فارسی را برگزیده‌اند ودلیلشان اینستکه اگر ما مثلا لهجه عامیانه تهرانی را برای کتاب انتخاب کنیم کودك «کرد» که فارسی را از کتب مدرسه یادگرفته اصطلاحات تهرانی ونوع شکستن افعال در لهجه تهرانی او را گیج خواهد کرد.

باید گفت اگر منظور از کتاب کودکان یاددادن خواندن و نوشتن به بچه‌هاست این کار در مدرسه انجام میگیرد ولی اگر نظر غنی کردن ذهن کودك است چه بهتر که بزبان کودك گفتگو شود بگفته مولانا:

چونکه باکودك سروکارت فتاد
هم زبان کودکی باید گشاد

اشکال بزرك کار در کشور ما اینستکه اجرای این فکر موجب خواهد شد یك کتاب را برای هر منطقه بشکلی خاص منتشر کنیم که باشرایط لهجه اصطلاحات محلی آن محل تطبیق کند.

این کار اگر چه مشکل است ولی باید بشود وحداقل در محاورات کتاب این نکته رابايد مراعات کرد و اگراز عظمت کار وحشت کنیم نقص فعلی همیشه در کار باقی خواهد ماند.

نکته دیگر آنکه تاکنون در جهت نوشتن کتاب برای کودکان در کشورما از نویسندگان تشویقی بعمل نیامده و تنها بترجمه اکتفا شده است و این ترجمه‌هاهم گاهی نثرمغلق دارندو بسیاری از آنها باشرایط روحی و تاریخی ملت‌ما وفق نمیدهند. گاهی اوقات فانتزی آنقدر قوی است که ذهن کودك رااز واقعیت دور میکند و گاهی واقعیت آنقدر لخت است که تخیل کودك رابکار نمیاندازد.

زمانی مسائل مطرح شده در کتاب بالاتر از افکار کودکان ماست ووقتی مسائل مطرح شده بسیار عادی استو البته در میان کتابهای کودکان که تاامروز منتشر شده کتبی نیز هست که با شرایط خاص کشور ماتطبیق میکند.

بهر حال این نکات بایددر آینده موردتوجه قرارگیرد..

درزمینه نقاشی کتابهای کودکان و فیلمهای کارتون نیز سخنی دارم که انشاءالله در وقت دیگر به آن خواهم پرداخت.

مسعود فقیه

روزهای مجارستان در تهران

مدیریت این فستیوال بعهده یك خانم مجارستانی است

هتل هیلتون چند روزی است رنك و چهره متفاوتی دارد. و بهر نقطه این هتل قدم بگذارید از غذا، هنر، وموسیقی مجارستانی چیزتازه‌ای خواهید دیداینها بخاطر آنست که فستیوال روزهای مجارستان در تهران آغاز میگردد.

هدف از برگزاری این فستیوال در حقیقت آشنائی بیشتر ایرانیان و خارجیان مقیم تهران با فرهنك و هنر مجارستان است.

اولین چیزی که جلب‌توجه بازدیدکنندگان از این تغییر ناگهانی محیط هتل هیلتون را میکند موسیقی دلنشین مجارستانی، تابلوهای‌عکس، و آثار هنرهای دستی می‌باشد.

رستوران بزرك هیلتون تبدیل به یك رستوران‌تمام‌مجارستانی شده که بر دیوار های آن قالیچه‌های مجارستانی آویزان است. بر روی میز ها شمع دانها و زیرسیگاری های مجارستانی به چشم می‌خورد و حتی گارسون‌هانیز لباس محلی مجارستانی‌به‌تن دارند.

خانم جولیا ساز کولی ناگی

غذا عبارت است ازگولاش معروف مجارستانی مرغ‌پاپیکا و چندین نوع دیگر غذای لذیذ.

یك باند پنج نفری از «جیپسی ها» نوازندگان مجارستانی برنامه دارد.

قسمت مهم این فستیوال نمایشگاهی است از آثار هنری مجارستان در سالن ورودی هتل که دیوارهای آن بوسیله هنرمندان مجارستانی که بتهران آمده‌اند به‌سبك مجاری رنك شده است.

وجالب اینجاست که خانم «جولیاساز کولی ناگی» یك زن مجارستانی مسئولیت‌ادارهٔ این نمایشگاه را عهده‌دار استو قسمت‌اعظم‌موفقیت درگرداندن یك چنین فستیوال جالبی، مدیریت صحیح و اقدامات اصولی جالبی است که این خانم بخرج داده است.

برای یك دختر قهرمان قرارداد پانصد هزار دلاری

«پگی فلمینك» قهرمان اسکیت‌نمایشی المپیك گرنوبل وجهان است این دخترقهرمان که اصلا امریکائی است با موفقیتی که کسب کرده‌مورد توجه مقامات شبکه رادیو و تلویزیون ملی امریکا قرار گرفته بطوریکه تلویزیون امریکا با قرارداد پنجساله‌ای با دستمزد پانصد هزار دلاری یعنی هر سال ۷۵۰ هزارتومان پنجسال هنر او را بمعرض تماشا میگذارد و این‌دختر خانم ۲۲ ساله تا پنجسال‌دیگر زندگی تامین شده‌ای خواهد داشت.

مادر سال نیوجرسی

ده فرزند خوانده دارد

همانطور که ما هر سال روز مادر داریم و مادر نمونه سال انتخاب می کنیم در نیوجرسی امریکا هم‌همه‌ساله مادر نمونه‌ای انتخاب میشود. امسال خانم «جولی‌لرکه» را در این ایالت امریکا بعنوان مادر سال معرفی کردند. اما چرا خانم جولی‌لرکه‌مادرسال شد داستان جالب است. این زن ۴۵ ساله که شخصا خودش دو فرزنددارد‌ولی‌مادر ده کودك بی سرپرست است وآنها رابفرزندی قبول کرده وقتی این خبر را شنید فقط گفت: این برای من افتخار است..

این خانم سابقا معلم‌بوده و زندگی را از دید بشر دوستانه‌ای می نگرد. شوهر او هم یك مدیر مدرسه است که در این یازده سال که‌بچه ها به خانواده شان وارد شده‌اند آنها را مثل یك فرزند واقعی دوست دارد.

در بین ده کودکی که از یازده سال قبل به این خانواده امریکائی وارد شده‌اند ۵ کودك غیر مشروع که در کره بدنیا آمده‌اندو چند کودك سیاه پوست امریکائی دیده میشوند ودر بین این کودکان دوسه کودك معلول هم وجود دارند که جولی خودش میگوید: این بچه‌ها روز اول واقعا عاصی بودند و وقتی آنها رابخانواده آوردیم واقعا این بچه هایك تکیه‌گاه پیدا کردند. خانم جولی لرکه بااین انتخاب‌در بین کاندیداهایی قرار می گیرد که برای‌بدست‌آوردن عنوان مادر سال‌امریکامعرفی میشوند.

افتخار بر شما

برای ۲۱ سالی که گذشت

آربدوسانتر ناسیونال دوروشرش متالورژیك مقیم لوکزامبورك ولیژدر بلژیك صاحبان اختراع راجع به «طریقه تهیه‌وتکمیل فولاد» که‌درایران تحت‌شماره ۳۳۱۱ به‌ثبت رسیده است اجازه بهره‌برداری ازاختراع‌مزبوررا باشخاص ذینفع عرضه مینماید. برای کسب‌اطلاع بیشتر بدفتر حقوقی ر. آقابابیان وهمکاران خیابان شاه کوچه نوبهار مراجعه شود.
آ-۱۹۹۲

بانك اعتبارات تعاونی توزیع

علاوه برجوایز سالانه حساب پس‌انداز درهرماه برای‌ده‌نفر صاحبان‌حساب‌پس‌انداز که‌موجودی آنها بیش از سه هزار ریال باشد بقید قرعه:

ده خانه مُدرن میسازد

قیمت خانه بین سیصد تا یك میلیون و پانصد هزار ریال است که انتخاب آن بابرندهٔ جایزه است. برندهٔ جایزه معادل قیمت خانهٔ انتخابی ۱۲ سال بیمه میشود. ده درصد حق بیمه نقد یادر ۶ ماه پنج درصد موقع تحویل و بقیه در ۱۲ سال باقساط ماهانه دریافت میگردد برندهٔ جایزه میتواند جایزهٔ خودرا بغیر واگذارنماید. درمدت بیمه درصورت بروز حادثهٔ ناگوار خانه بدون مطالبهٔ حق بیمه بقیهٔ مدت به وراث یاهرکسی که بیمه گذار معلوم نموده باشد تعلق خواهد گرفت.

شرکت ملی ذوب آهن ایران
آگهی تجدید مناقصه

شرکت ملی ذوب آهن ایران مقدار هفتصد و پنجاه متر ریل ۱۰ کیلوگرمی دکوویل با متعلقات مربوطه و ۲۵ درصدمتعلقات‌اضافی رابرطبق صورت مشخصات ازطریق مناقصه خریداری مینماید. داوطلبان مایل بشرکت در مناقصه‌میتوانند اسناد مناقصه را ازدبیرخانهٔ‌شرکت قسمت کارپردازی شماره ۳۵ خیابان فرصت شاهرضادر مقابل پرداخت مبلغ پنجاه ریال دریافت نمایند. پیشنهادات بایستی در پاکت الف با ذکر جمله‌مناقصه هفتصدوپنجاه متر دکوویل لاك و مهرشده‌همراه با پاکت ب محتوی حداقل پنج‌در صد مبلغ کل پیشنهاد رسیدبانکی تودیع اسناد خزانه تا ساعت ۹ صبح روز ۱ر۲ر۴۷ تسلیم‌شود. پیشنهادات واصله در ساعت ۵ر۹ صبح همانروز باز و قرائت میشود.

حضور پیشنهاد دهندگان درجلسه مناقصه آزاد است. هزینه درج مرتبه اول‌و دوم آگهی با برنده مناقصه میباشد. درصورتیکه‌برنده اول از عقد پیمان خودداری نمود سپرده او ضبط و از نفر دوم دعوت میشود. چنانچه نفر دوم حاضر بعقد پیمان نشود سپرده او نیزضبط خواهد شد. سایر شرایط‌دراسناد مناقصه مندرج است.

محل تحویل در تهران میباشد.
شرکت ملی ذوب آهن ایران
الف ۵۱
۱-۲ آ-۱۰۰۸

اطلاعات
دختران وپسران
مجله‌ای برای‌تمام دخترهاوپسرها
مجله‌ای برای‌کلیه دانش آموزان
روز سه‌شنبه هرهفته فقط
مجله اطلاعات
دختران وپسران

اِمرسون

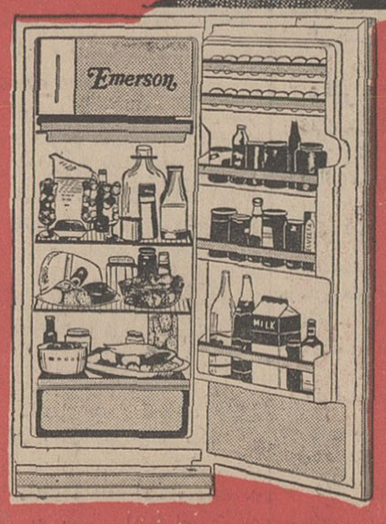

... ولی یخچال اِمرسون چیز دیگری است

- یخچال اِمرسون طبق نظر کارخانه یخچال سازی آمریکا درایران ساخته میشود
- چون موتور کمپرسور یخچال اِمرسون مجهز به «اویل کول» میباشد روغن موتور خنك شده فشاری بموتور وارد نمی شود.
- مصرف برق یخچال اِمرسون کمتر است
- رنگ لعابی یخچالهای امرسون دوبار درکوره پخته میشود

مرکز پخش: پارس ماشین خیابان شاه ساختمان آلومینیوم طبقه ششم تلفنهای ۶۱۲۳۶۰ - ۲۳۵۱۸

آگهی انتشار تمبر

وزارت پست وتلگراف‌وتلفن باطلاع‌عموم‌میرساند بمناسبت‌تشریف فرمائی اعلیحضرت سلطان حسن‌دوم‌پادشاه مغرب‌بایران یك‌سری تمبر یادگاری دریك قطعه بارزش ۶ ریال که درچاپخانه دولتی ایران بچاپ رسیده و در روز ۲۳فروردین ماه ۱۳۴۷ منتشر خواهد شد وازهمان روز درمناطق پستی و باجه های مرکزی پست بطور خورده فروشی بمتقاضیان فروخته خواهدشد کسانیکه‌بصورت ورق احتیاج دارند بایستی تاپیش ازروز انتشار درخواست کتبی خود و بهای تمبر را بمدیریت کل مناطق پستی تهران تسلیم‌دارند.

مدت اعتبار این تمبر تاپایان روز ۲۳ مهرماه ۱۳۴۷ بوده و پس از آن فاقد ارزش پستی خواهدبود تمبرهای مذکور درهمان روز بامهر روز ممهور شده‌ومهر آن‌تاپایان روز انتشار معدوم‌خواهدشد

الف ۱۷۱ آ-۱۵۷۴ ۱-۲

آگهی دعوت مجمع عمومی

از سهامداران شرکت سهامی ساختمانی افرند دعوت میشود که در روز پنجشنبه ۲۹ر۱ر۱۳۴۷ ساعت پنج بعداز ظهر در محل شرکت حضور بهمرسانند.

دستور جلسه:
انتخاب هیات مدیره و مدیر عامل.

شرکت سهامی ساختمانی افرند
آ-۱۲۲۹

اقتصاد

چرا اصفهان ؟

بازدیدی از تلاشی عظیم که مقدمات تاسیس ذوب‌آهن را فراهم میکند

باین طریق پایگاه بتن‌ریزی ذوب آهن که مواد اولیه مورد نیاز عظیم ترین ساختمان های کشور را تامین خواهد کرد بسرعت ساخته میشود.

رویای ذوب‌آهن ایران ، با تلاشی عظیم ودرخور تحسین ، بسرعت جامه عمل میپوشد و هنگامیکه انسان در کنار گرد و غبار سر بفلك کشیده این منطقه که بعلت کار پرتلاش ماشین های عظیم خاکبرداری و تسطیح زمین ایجاد شده قرارمی‌گیرد و روز تاریخی بهره‌برداری از این مادر صنایع ایران را تجسم میکند، احساس غرور مینماید .

با اینکه چند روزی از آغاز کار های اجرائی ذوب‌آهن نمیگذرد اما عظمت کار و مدیریت خاصی که در اجرای آنها اعمال میشود خیره کننده و تعجب‌آور است ، و به یقین تادر دشت وسیع مجاور «چم گردان»، قرار نگیریم بدرستی نمیتوانیم این حقیقت را دریابیم .

برای بازدید از همین فعالیت ها بود که بدعوت شرکت ملی ذوب آهن گروهی از نمایندگان مطبوعات ورادیو تلویزیون صبح پنجشنبه وارد اصفهان شدند .

این هیئت مستقیما از فرودگاه به کارخانه ذوب‌آهن آریامهر ، راهنمائی شدند . بازدید از فعالیت های ذوب‌آهن از محل نصب اولین تلمبه‌خانه آغاز شد .

● چرا اصفهان

مهندس پرویز بیات معاون واحد اصفهان ودکتر وفائی کیش رئیس روابط عمومی شرکت ، در اینجا توضیح دادند که تامین آب مورد نیاز کارخانه ذوب آهن یکی از مسائل مهم انتخاب محل ذوب‌آهن بوده است . ودر تعیین محل فعلی دسترسی به آب زاینده رود یکی از عوامل مهم بشمار رفته است .

شاید بی‌مناسبت نباشد که به دلایل دیگریکه باعث انتخاب این محل شده است اشاره شود. در انتخاب اصفهان بعنوان محل کارخانه دلایل فنی زیادی وجود دارد که پس از مسئله آب ، مسائلی از قبیل نادیده گرفته شود .

* قطب اقتصادی

باتاسیس کارخانه پولاد سازی در اصفهان یك قطب اقتصادی دیگر درمحور، یزد- کرمان تشکیل می‌گردد که از هجوم جمعیت به شهر های مهم کشور جلوگیری خواهد شد و موجب میگردد که مناطق مرکزی و شرق و جنوب شرقی ایران روز بروز آباد تر گردد .و بالاخره ایجاد صنایع پولاد سازی در اصفهان موجب ارتباط بیشتر نقاط کشور بوسیله راه آهن و راه‌های شوسه با یکدیگر خواهد شد و نتیجتا نواحی مختلف مملکت در آینده باطرق سهلتر و بهتری بیکدیگر متصل خواهندشد .

* تامین آب

تلاش ماموران ذوب آهن در کنار زاینده رود تاکنون باینجا انجامیده است که با حفرچند حلقه چاه درمجاور رودخانه ، آب موردنیاز که در حقیقت یك درجه تصفیه و صاف شده است در دسترس قرار گیرد و آب بوسیله تلمبه های مخصوص به دومین تلمبه خانه منتقل گردد و تلمبه خانه دوم آنرا به سومین تلمبه‌خانه میرساند و تلمبه خانه سوم آنرا در منتها الیه کارخانه ودر مرتفع ترین نقطه برای مصرف مهیا میسازد وباین طریق یکی از مواد اصلی ذوب آهن برای تولید وتهیه پولاد آماده میگردد .

دنباله این بازدید در شماره بعد باطلاع خوانندگان محترم می‌رسد .

کارگر فنی بالنسبه زیاد و مجرب ووجود مواد اولیه فرعی مورد احتیاج پولادسازی از قبیل دلمیت ، سنك آهك و غیره موثر بوده است .

تجزیه و تحلیل اقتصادی مربوط بقیمت تمام شده نشان میدهد که از این لحاظ نیز خوشبختانه اصفهان مناسبترین نقطه برای تولید پولاد است .

دراین زمینه نزدیکی اصفهان به بازار های مصرف فولاد نیز نباید از مسئله آب ، مسائلی از قبیل نادیده گرفته شود .

فعالیت برای افزایش تولید پنبه

برای بالابردن سطح تولید و افزایش مقدار صادرات پنبه درسوریه فعالیت دامنه‌داری آغاز شده‌است. دولت سوریه دربودجه سال جاری یکصد و بیست و پنج میلیون لیره سوری- ۲۲۵ میلیون تومان - برای افزایش محصول پنبه اختصاص داده است .

این رقم بصورت وام در اختیار کشاورزان پنبه کار قرارخواهد گرفت تا پنبه بیشتر و مرغوبتر تولید کنند.

علاوه براین روز پنجشنبه گذشته هزار تن از کارمندان و افسران دولتی که نورالدین آتاسی رئیس کشور سوریه نیز بین آنها بود دربرنامه کشت پنبه شرکت کردند. سوریه در نظردارد بااجرای این برنامه هرسال ۵۰۰ هزار تن پنبه بخارج صادر کند .

تولید شکر هفت تپه دوبرابر میشود

هونولولو - رویتر - شرکت «هاوائین اگرونومیکس» اعلام کرد که برای دو برابر کردن ظرفیت و تولید طرح شکرهفت‌تپه دو قرارداد باایران منعقد ساخته است .بموجب این قراردادها شرکت مزبور کمك های فنی دراختیار ایران قرارمیدهد. شرکت هاوائین اگرونومیکس مدت ۵ سال است که در امور مربوط به توسعه صنایع شکر هفت‌تپه باایران همکاری میکند .

دستگاه عظیم حفاری با هواپیمای باری بی‌اواسی به تهران رسید

اولین قسمت دو محموله غول‌آسای دستگاه عظیم حفاری جهت ارزیابی منابع کانی مس ایران دیروز عصر بوسیله هواپیمای باری جت بوئینك بی‌اواسی وارد فرودگاه مهرآباد گردید درهنگام بارگیری این محموله که یکی از بزرگترین محمولاتی است که یکجا بوسیله بی‌اواسی حمل گردیده تقریبا تمام ظرفیت هواپیما تا حدود ۴۰ تن را اشغال کرد .

این دستگاه حفاری که وسیله هواپیما حمل گردید قرار است در برنامه ارزیابی مس که وسیله ژئوپروسکو اینترناشنال که وابسته گروه شرکت های متشکله صنایع مس کرمان میباشد مورد استفاده قرار گیرد .

ورود این دستگاه ازراه هوا بجای طرق دیگر تا حدود ۲۵ برابر عمل بسته بندی را آسان ترنمود و انجام مطالعه عملی جهت صنایع مس ایران را تا حدود دوماه تسریع نمود .

گمرك تهران و کارمندان بی‌اواسی باسرعت و فقط درظرف سه ساعت پس از تماس هواپیما با زمین این محموله را ازهواپیما پیاده وبروی کامیون هائی که جهت این بار آماده بودند بارگیری نمودند .

کامیون ها فورا ۹۰۰ کیلومتر سفرزمینی خود را ازتهران به نواحی دارای منابع مس در نزدیکی کرمان وجنوب رفسنجان آغاز نمودند.

انتظار میرود برجهای حفاری مزبور در ظرف ۴۸ ساعت پس ازپرواز هواپیمای بی‌اواسی ازلندن نصب وآماده بهره‌برداری گردد .

تا سه سال دیگر که بهره‌برداری از کارخانه آلومینیوم آغاز میشود و طی پنجسال

پاکستان سالیانه ۱۰ هزار تن آلومینیوم از ایران میخرد

دولت ایران نیز تعهد کرده است تا پنجسال چاپ اسکناس خود را به پاکستان سفارش دهد

● ایران ۴۰۰ هزار دلار در صنعت کنف‌سازی مشترك اعضای سازمان عمران منطقه‌ای سرمایه گذاری میکند

صنعت کنف سازی سازمان ۴ میلیون دلار میباشد که ازاین مبلغ دولت‌های ایران و ترکیه هریك مبلغ ۴۰۰،۰۰۰ دلار سرمایه گذاری و بقیه را دولت پاکستان تامین مینماید .

جهت اجرای طرح شرکتی به نام «شرکت سهامی صنعت کنف سازی سازمان» باقوانین و مقررات دولت پاکستان تشکیل میگردد که سهامداران ایران و ترکیه هریك رئیسی را بعنوان اعضای هیئت رئیسه شرکت انتخاب و منصوب مینمایند . دولت پاکستان دارای سه رئیس در هیئت رئیسه خواهد بود .

هیچگونه محدودیتی در برداشت درآمد سهام داران ایرانی و ترك و همچنین نسبت به برگرداندن سرمایه پیش‌بینی نشده است .

سازمان همکاری عمران منطقه‌ای، طرحهای صنعتی مهمی را که مستلزم سرمایه‌گذاری وسیع ونیروی انسانی فنی و متخصص میباشد بعنوان طرح های مشترك پیشنهاد کرده است .

صنایعی که بعنوان طرحهای مشترك صنعت مشخص گردیده شامل **صنایعی ازقبیل صنایع لکوموتیو، قطعات یدکی مونتاژ و ماشینهای حمل و نقل و موتوری ، ابزار ماشینی ، ماشین آلات وصنایع الکتریکی، ماشین آلات سنگین کشاورزی ، صنایع داروئی ، صنایع رنك و شیمیائی ، خمیر وکاغذ، روغن موتور ، صنایع وماشین آلات کشاورزی صنایع پتروشیمی وه شیمیائی ،صنایع کنفسازی ، کاغذ و اسکناس وصنعت آلومینیوم می‌باشد .**

مطالعات لازم نسبت به اکثر طرح های فوق انجام شد و تاکنون دو طرح صنعت آلومینیوم ایران و کارخانه کاغذ اسکناس در پاکستان بمورد اجراء گذاشته شده است .

بمنظور اجرا و انتخاب طرحها شورای وزیران کشورهای عضو در روز ۲۶ فروردین ماجاری در تهران تشکیل جلسه خواهند داد تا نسبت بکیفیت و نوع و شرایط سرمایه گذاری، طرح های مورد نظر و ضروری را توصیه نمایند .

* صنعت آلومینیوم

کارخانه صنعت آلومینیوم جنب سد محمدرضا شاه با ظرفیت سالیانه ۴۵،۰۰۰ متر یك تن احداث میگردد. در این طرح ۴۴٫۵ میلیون دلاری که شامل ۲۷ میلیون دلار سرمایه ثابت میباشد دولت پاکستان یك میلیون دلار شرکت رینولدز انترناشنال آمریکائی تا ۲۵ در صد و بقیه را دولت ایران سرمایه‌گذاری مینماید . شرکتی بنام «شرکت سهامی آلومینیوم ایران» با سرمایه اولیه ۷۵ میلیون ریال (یك میلیون دلار) تاسیس گردیده وه رئیس از ایران ۲ رئیس از شرکت رینولدز ویکی از پاکستان برای مدت ۴ سال بدین منظور انتخاب گردیده‌اند . منافع و قیمت خرید جهت مشتریان و خریداران ایرانی و همچنین درآمد شرکت (معادل ۱۰ در صد) پس از وضع مالیات منظور میگردد .

پاکستان تعهد نموده است که برای مدت ۵ سال از تاریخ بهره‌برداری مقدار ۱۰،۰۰۰ تن آلومینیوم از این کارخانه بقیمت بین‌المللی خریداری نماید . پروژه صنعت آلومینیوم بر مبنای واردات مواد خام آلومینیوم (آلومینا) قرار گرفته و طرح مربوطه تا سال ۱۹۷۰ شروع به بهره برداری مینماید .

● کارخانه کاغذ اسکناس

طرح کارخانه کاغذ اسکناس جنب شرکت چاپ دولتی پاکستان با ظرفیت ۱۴۴۰ تن کاغذ اسکناس در کراچی تاسیس میگردد . بهاء کل پروژه در حدود ۵٫۵ میلیون دلار (۲۶ میلیون روپیه) برآورد گردیده و بمنظور اجرای طرح یك شرکت سهامی در پاکستان باسرمایه ۳٫۱۵ میلیون دلار (۱۵ میلیون روپیه) وسرمایه پرداخت شده ۲٫۶۲۵ میلیون دلار تاسیس گردیده است. ایران وترکیه درسرمایه گذاری این طرح هریك تا مبلغ ۲۶۵،۰۰۰ دلار شرکت مینمایند .دولت ترکیه تعهده نموده است که برای مدت ۵ سال حوائج خود را بقیمت بین‌المللی از پاکستان خریداری نماید. دولت ایران نیز تعهد نموده است پس از انجام تعهدات بین‌المللی فعلی خود برای مدت ۵ سال احتیاجات اسکناس واوراق بهادار خود را بقیمت بین‌المللی از پاکستان تامین نماید . منافع و قیمت عادلانه جهت شرکت چاپ دولتی پاکستان و همچنین درآمد شرکت سهامی پاکستان (حد اقل معادل ۸ در صد) منظور می‌گردد . امور ساختمانی طرح هم اکنون شروع و سفارش لازم جهت ماشین آلات نیز داده شده است و بهره‌برداری از کارخانه احتمالا در سال ۱۹۷۰ شروع میگردد .

* کارخانه صنعت کنف‌سازی

طرح تاسیس کارخانه صنعت کنف سازی با ظرفیت ۵۰ دستگاه بافندگی و نساجی و با پیش‌بینی توسعه لازم جهت صنایع و کالا های کنفی در پاکستان شرقی بعنوان یك طرح مشترك صنعتی بطور کلی مورد تصویب قرار گرفته . مجموع سرمایه‌گذاری شرکت

کشتی کنکوردیا کاپو M/S "CONCORDIA CAPO"

هم‌اکنون درخرمشهر مشغول تخلیه میباشد ودرضمن برای بنادر ذیل بارگیری مینماید

نیویورك- بستن- فیلادلفیا- بالتیمور- نورفلك

هوستن- نیواورلئان

این کشتی تا ۲۲ فروردین برای بنادر فوق بار صادراتی قبول مینماید

کشتی کنکوردیا تارك M/S "CONCORDIA TAREK

درحدود ۱۸ فروردین بخرمشهر وارد میشود

برای کسب اطلاعات بیشتر و تامین جا بنمایندگی کل در ایران

شرکت سهامی لوانت اکسپرس ترانسپورت ایران

خیابان سعدی - کاشی : ۴۴۷ تلفنهای ۳۰۵۳۱۳- ۳۰۵۳۱۴- ۳۰۵۳۱۵

ویا بشعبات این شرکت درخرمشهر وتبریز مراجعه فرمائید .

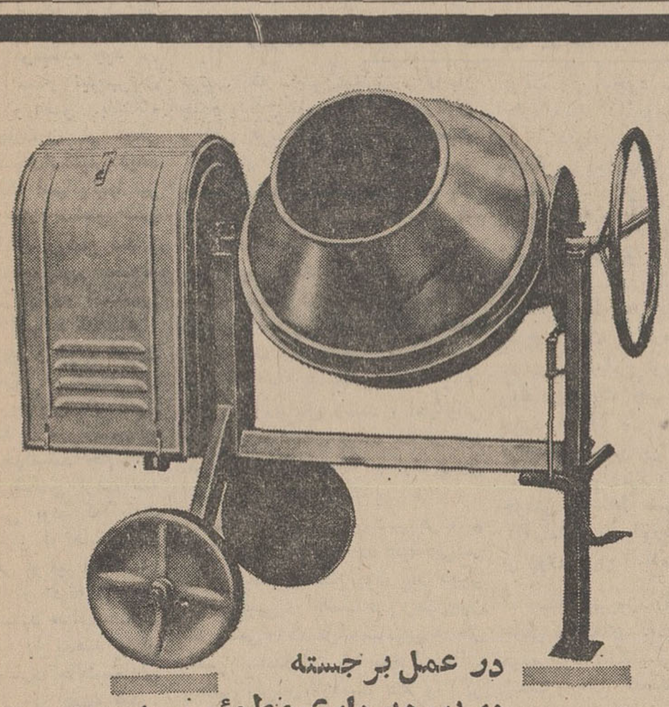

در عمل برجسته

در بهره برداری مطمئن و با صرفه

تجهیزات ساختمانی رومانی

غلطهای جاده R - 12 M بقدرت ۱۰-۱۲ تن

که درصورت تقاضا تنه آن بطور ویژه سخت ومنطبق میشود

سنك شکنهای آسیابی (گردنده) C 600 / C 900 / C 1250

گرانولاتورهای آسیابی (گردنده) G 600 / G 900 / G 1250

مخلوط کن بتون U — 100 (بتومیه) بظرفیت ۱۰۰ لیتر

» » » BT — 250 » » ۲۵۰ »

» » » BT — 500 » » ۵۰۰ »

جرثقیل های برجی ۴۰ و ۱۰۰ تن متریك

مخلوط کن ملاط MD—3

بارکن های چنگکی M — 60 (لیفتراك)

صادرکننده : ماشین اکسپرت بخارست رومانی

MASINEXPORT

FOREIGN TRADE STATE COMPANY • BUCHAREST ROMANIA

BUCHAREST - ROMANIA

7, Magheru Blvd. Telex : 216

Cables : MASEXPORT Bucharest

خواهشمنداست دعوت ما را برای دیداری از نمایشگاه کالاهای صادراتی رومانی واقع درخیابان سعدی شمالی ساختمان زیبا شماره ۲۵۳ بپذیرید وبرای اطلاعات بیشتر به قسمت بازرگانی رومانی در خیابان شاهرضا کوچه باتمانقلیچ شماره ۴۸۰ تلفن ۶۹۱۹۰ و ۶۵۶۴۴ مراجعه فرمائید

اطلاعات
دختران وپسران
مجله‌ای برای تمام دختر ها و پسر ها
مجله‌ای برای کلیه دانش آموزان
روز سه‌شنبه هرهفته فقط
مجله اطلاعات
دختران وپسران

ورزشی اطلاعات

دراولین دیداریک‌چهارم نهائی جام ملتهای اروپا

انگلستان ۰ـ۱ اسپانیا را شکست داد

لندن ـ چهارشنبه سوم آپریل (چهاردهم فروردین) ، استادیوم ویمبلی ،بازی رفت بین دو تیم ملی فوتبال انگلستان و اسپانیا در دوره یك چهارم نهائی مسابقات فوتبال قهرمانی جام ملتهای اروپا. نتیجه وقت اول (۰ـ۰) مساوی ، نتیجه پایان وقت (۰ـ۱) بسود ـ انگلستان ، تنها گل مسابقه‌توسط بابی چارلتون هافبك تیم انگلیس بثمر رسید . داور مسابقه آقای «جی.دروز» از کشور سویس ، جمعیت یکصد هزار تن ، درآمد مسابقه (۱٫۷۲۵۰۰۰ تومان)

بازیکنان تیم ملی فوتبال انگلیس :

نورلن، جاکی چارلتون ،بابی مور، نورلن ، جانی چارلتون ، بابی‌مور، ری‌ویلسون (دفاع)ـ مولری ، بابی‌چارلتون ،مارتین‌پیترز (هافبك) الن‌بال ، سامربی، راجر هانت (فورواردها)

بازیکنان تیم ملی فوتبال‌اسپانیا: سادورانی (دروازه بان)ـسانز، گالگو ، زوکو ، کانوس (بك)ـ پیری ، پولی ، گوسود (هافبك)ـ امانسیو ، آنزولا ، کلارامونتی ـ (فورواردها).

* از روزیکه انگلیسیها پس‌از حذف اسکاتلند بعنوان هشتمین تیم بازیهای یك چهارم نهائی انتخاب شدند ، تمام علاقمندان به فوتبال در این کشور انتظار این روز را می کشیدند ، چه‌انگلیس در این شب در برابر اولین حریف بازیهای یك چهارم نهائی خود ، اسپانیا قرار میگرفت . « سرالف رمزی » مربی تیم ملی فوتبال انگلیس آسوده و بی خیال ربع ساعت قبل ، یازده تن سفید پوش خود را بزمین فرستاده بود در حالیکه بازیگر ممتاز تیم‌قهرمان جام جهانی ۶۶ و عضو باشگاه «لیدز» جاکی چارلتون بار دیگر در میان ملی پوشهای‌انگلیس دیده میشد . هنگامیکه اسپانیائیها نیز بزمین قدم گذاردند ، تمام‌نورافکن های ویمبلی یکباره روشن شد و دقایقی‌بعدپس‌ازانجام‌مراسم معموله مسابقات رسمی یازده انگلیسی بپقرار بدیدار اسپانیا شتافتند . بازی آنقدر سریع و خوب شروع شد که در همان دو دقیقه اول بابی‌چارلتون و یارانش در زمین ویمبلی ، حتی مقابل دروازه‌اسپانیا هر کاری که‌میخواستندانجام‌دادند و فقط نبودن شانس برای سه فوروارد انگلیسی بود که باعث شد اسپانیا در این دو دقیقه گل نخورد .روش هر دو تیم (۳ـ۴) بود و اسپانیائیها از دقیقه دوم بود که تا حدی توانستند جواب حملات بیوقفه انگلیسیها را بدهند و از این لحظه به‌بعد بازی حالت‌متعادلی بخود گرفت .ولی دو دقیقه بعد ، فقط این آقای « دروز»داورسویسی مسابقه بود که توانست ببیند ، «سادورانی » دروازه‌بان اسپانیا با چه جانفشانی و مهارتی قادر شده شوت وحشتناکی را که «مارتین پیترز » از فاصله‌پانزده‌متری‌دروازه بدنبال یك ضربه کرنر زده بود ، مهار کند . و بطور حتم‌اگرمهارت فوق عالی « سادورانی » نبود دراین دقیقه انگلیس صاحب اولین گل میشد . ولی بدنبال این حمله بی‌مقدمه فورواردهای انگلیس ، آمانسیو و دو یار دیگرش درخط حمله اسپانیا ، آنزولا و کلارامونتی متقابلا قصد رسوخ‌بدروازه‌انگلیس را نمودند ،ولی وجود بابی مور کاپیتن تیم انگلیس و جاکی چارلتون کمتر به فورواردهای حریف اجازه میداد که در این کار موفق شوند و هر بار که از سه چهار دفاع انگلیس نیزمی‌گذشتند با دفاع تحسین‌آمیز گوردون‌بنکس دروازه‌بان این تیم مواجه بودند.

در دقیقه دهم بازی یکبار دیگر انگلیس موقعیت گل یافت ، باین ترتیب که مارتین پیترز برای بار چندم بدنبال توپی که بابی‌چارلتون برایش فرستاده بود در موقعیت گل قرار گرفت ولی باوجودشوت حساب شده او ، سادورانی با یك شیرجه بسیار عالی موفق به‌مهار این توپ خطرناك شد . در سی و پنج دقیقه وقت باقی نیمه اول ، حادثه مهمی در مقابل هیچیك از دو دروازه رخ نداد و در تمام‌طول این مدت بیشتر انگلیسیها میل به حمله داشتند و هنگامیکه وقت اول به‌پایان رسید ، اسپانیائی ها چقدر خوشحال بودند که در خاك ملی انگلیس بانتیجه مساوی زمین آنهارا ترك می کردند .

نیمه دوم بااحتیاط بیشتر هردوتیم آغاز شد ودر حالیکه ده دقیقه بی‌ثمر ازاین نیمه گذشته بود، بار دیگر تیم انگلیس در تاسف فرو رفت چون گل حتمی را که مایك سامربی درحال به‌ثمر رساندن‌آن بود به‌خاطردخالت بیجای آلن‌بال ازدست داد و اگر دقیقه‌ای بعددر فاصله چند متری دروازه خود انگلیس بابی‌مورسد راه «آمانسیو» که با شوت گالگو صاحب همین شوت گردیده ،نشده بود ، بطور حتم تاسف انگلیسی ها به‌غم بزرگی تبدیل میشد، چون تا بحال سابقه ندارد که در چنین‌فاصله نزدیکی آمانسیوتوپی‌رابرای‌دروازه‌ای شوت کند و به‌ثمر نرسد ، وی درحال حاضر بهترین بازیگر اسپانیا است، هر چه عقربه های ساعت به پایان وقت بازی نزدیکتر میشد ،هیجان و التهاب یکصد هزار انگلیسی‌حاضر دراستادیوم فزونی می‌یافت‌وبالاخره . در بیست‌و چهارمین دقیقه نیمه دوم، تماشاگران آرامش نسبی خودرا از دست‌دادند و تمام استادیوم راصدای «انك‌ـلاند ،انك ـلاند»انگلستان فرا گرفت و شاید بخاطر همین بیقراری بیحساب تماشاگران بود که‌انگلیسی ها باهر شش نفر خط حمله وهافبك خود گاهگاه بدروازه حریف حمله‌می بردند و طی چهار دقیقه‌ای که‌ازدقیقه بیست و چهارم گذشت ، بیش ازده بار دروازه اسپانیا مورد حمله قرار گرفت ولی وجود سادورانی هرگز اجازه نداد که دروازه اسپانیا فرو ریزد . دقیقه سی‌ام بازی کلارامونتی بازیکن‌سریع‌اسپانیا برای‌جبران‌تمام حملاتی که انگلیسی ها تااین لحظه از بازی به تیم اسپانیا کرده بود ،با توپی که گرسو هافبك چپ برایش پاس کرده بود براه افتاد و درست لحظه‌ای که در فاصله ده متری جناح راست دروازه انگلیس قصد شوت کردن‌این توپ راداشت «ری ویلسون» بك چپ انگلیس باتمام وجود خودرا در مقابل کلارامانتی قرارداد و مانع‌این شد که دروازه انگلیس فرو ریزد ، ولی تا چنددقیقه خودش به خاطر ضربه‌ای که‌از پای کلارامانتی باو خورده بود، بیحرکت بر روی زمین افتاده بود !

بدنبال بیرون رفتن ویلسون به خاطر صدمه‌ای که‌در همین درگیری دیده بود ،انگلیسی هابیشتر جری شدند و حتی گاهگاه جاکی‌چارلتون بك وسط انگلیس نیز برای حمله‌به دروازه اسپانیا بکمك شش یاردیگر خود میرفت و بالاخره در دقیقه‌سی‌و نهم بازی همین‌رشوخهای حمله‌ای جاکی تازه باز گشته به‌تیم کارخود را کردو توپی راکه در محوطه‌پنالتی در اختیار داشت برای پیترزپاس کردو پیترز بدون کمترین تاملی بابی‌ـ چارلتون رابااین توپ در موقعیت گل قرار داد و بالاخره بهترین بازیگر حال حاضر تیم فوتبال انگلیس بایك ضربه سریع تور‌دروازه اسپانیاراپس از ۸۴ دقیقه تلاش بلرزه در آورد . انگلیس باهمین یك گل پیروزی رادر آغوش خود می دید در حالیکه‌بابی چارلتون بااین گل و بدست آوردن ۴۴گل در مسابقات تیم ملی درردیف جیمی گریوز که گلزن شماره یك تیم ملی محسوب میشد قرار گرفت. در شش دقیقه باقی مانده اسپانیا کاری از پیش نمی‌برد بجز اینکه‌سعی دراین داشت باردیگر در مقابل انگلیسی های بیقرار تسلیم‌نشود.ولی نتیجه «۰ـ۱»درویمبلی در حالی که برای‌اسپانیا زیاد هم سخت نیست،

پیروزی «۰ـ۱» در ویمبلی برای انگلستان چندان رضایت بخش نبود !

برای سرالف‌رمزی مربی‌تیم انگلیس ویارانش آنطور که‌باید رضایت‌بخش نمی‌باشد و حالا هر دو تیم باتردید و هراس‌درانتظارروز هشتم‌ماه‌مه آینده که‌بازی بر گشت رادر مادرید برگزار خواهند کرد، می باشند .

دنیای ورزش

* **لوس آنجلس**

در مسابقه بوکس حرفه‌ای دسته سنگین‌وزن که درلوس آنجلس امریکا انجام شد ، «رائول روجاس» امیدتازه این ایالت برای مقام‌قهرمانی‌مدعی تازه خود «انریك‌هیگینز» را با امتیازشکست داد.

* **لندن**

در لندن اعلام شد، جورج کوهن بازیگر مشهور تیم‌ملی فوتبال انگلیس و عضوباشگاه فولهام از عمل جراحی که‌بر روی پای راستش انجام گرفته، بانتیجه موفقیت‌آمیز روبرو شده و بطور یقین برای‌بازی برگشت تیم ملی انگلیس در مقابل تیم ملی اسپانیا که در کادر بازیهای جام ملتهای اروپا درروز هشتم ماه مه آینده در مادرید انجام‌خواهد شد بازی خواهد کرد

هنر امروز

با بالرینهای بالشوی تاتر مسکو آشنا شوید

شوروی مهد باله جهان

شوروی را باید بدون تردیدمهد باله دنیا دانست ، چون سالهاست که بزرگترین بالرین های دنیا از این سرزمین برخاسته‌اند .

«بالشوی تاتر» مسکو در زمره بزرگترین تالارهای نمایشی دنیا به شمار می‌رود و گروه بالرین هـای وابسته به‌آن درحال حاضرقوی‌ترین گروه هنرمندان این رشته در دنیا هستند .

از نظر آشنائی خوانندگان صفحه «هنر امروز» بخصوص آنها که‌در این رشته تخصص یاعلاقه‌ای دارند دراین شماره بمعرفی تنی چند از زبدگان هنرباله روس می‌پردازیم. درشماره‌های آینده سعی خواهیم کرد درمورد برنامه‌های جاری و در عین حال جالب آنها نیز مطالبی داشته باشیم .

* **مایا پلیستکایا**

«مایا » یکی از بهترین بالرین های شوروی است و حرکات آرامش بخش دستان او خصوصا بازوهایش درمیان تمام بالرینهای دیگر نظیر ندارد . درآخرین نمایش باله‌ای که «مایا» ظاهر شده آنقدر بی‌نظیر و جادوئی ایفای نقش کرده‌است که بعضی روزنامه‌ها اورا بهترین‌بالرین زن روسیه نام داده‌اند . آخرین کاروی «قوی مرده» نام‌دارد .

* **«گالینا اولانوا» و «مارینا سمینوا»**

دونام‌بالا شاید مشهورترین نام های باله شوروی باشد و بی‌تردید می‌توان نام این دوبالرین مشهور شوروی را جزئی از تاریخ تاتر و باله «بولشوی »دانست ، وحالا این دوبالرین نامدار شوروی پس از اینکه طی سال‌های گذشته هریك به‌تنهائی به‌اوج قدرت رسیده‌اند ، درصدد کارمشترك برآمده‌اند .آنها سمت‌استادی بالرین های بالشوی تاتررا بعهده دارند .

* **«اکاترینا ماکسیموا»**

تاچندی پیش «ماکسیموا » یکی از گمنام‌ترین بالرینهای شوروی محسوب میشد ولی از وقتی درنمایش تازه باله «ژیزل » درنقش ژیزل هنرنمائی کرد وی نیزیکی‌ازدرخشان ترین چهره های باله « بولشوی » محسوب می گردد .

* **«ولادیمیرواسیلیوف»**

ماهرترین بالرین مردشوروی است و تابحال یکبار برنده مدال طلای آکادمی باله شوروی شده است ،او اکنون‌نه‌تنها بهترین‌بالرین شوروی بلکه دردنیاهم رقیبی برای او نمی‌شناسند . وی در عکس این صفحه در نقش «پان » در باله «شب والپورجیس »دیده میشود .

* **«ناتالیا بسمرتنوا»**

این‌هم یك «ژیزل » دیگراست که تحت تعلیم «گالینااولانوا» کم‌کم جای خودرا درمیان بزرگان بالـ شوروی بازمی‌کند .

در تالار رودکی

از : بیژن ارجمند

یکبار دیگر هنرمندان ارکستر سمفونیك تهران ، سازمان باله ملی ایران و ساز های ملی با استفاده از امکانات و عظمت تالارجدید الاحداث رودکی ، در مقابل یك میهمان عالیقدر دولت و ملت ایران خود نمائی شایان توجهی داشتند .

برنامه با همین شکل ، البته با مختصر تغییراتی ، یکبار دیگر درحضورحضرت رئیس جمهوری بلغارستان اجراء شده بود و این بار بمناسبت اینکه برنامه در حضور آقای الکسی کاسیگین رئیس شورای وزیران کشوردوست وهمسایه ما اتحادجماهیر شوروی سوسیالیستی بروی صحنه‌می آمد،ارکستر سمفونیك تهران سمفونی شماره ٤ اثرچایکوفسکی، افشاری اثر معروف «میروف» وسه قسمت از سوئیت‌تابلو های ایرانی اثرحشمت سنجری رابارهبری خوب‌سنجری اجراء کردو تاری‌قابل‌توجه ارائه داد.

در قسمت دوم قبل‌ازهرچیز باید ازدکور جالب صحنه ،و کاراركستر ضرب‌یادکردو آنرا تحسین نمود.

چنداشتباه متصدی‌نور بهنگام‌اجرای برنامه تك‌نوازهابااین قسمت لطمه فراوانی زد.

هنرمندان سازمان باله‌چند قطعه رقص‌ایرانی‌رابا«کرئوگرافی» آقای نژادحمدزاده ارائه دادند که‌شامل فیگورهائی ازقبیل‌حرکت دادن‌گردن ،بازی‌باابروها وحرکاتی نظیر آن بود که‌لابد هنر رقص‌ایران‌درآنها خلاصه می شود !!

ولی بهرحال یرجانیك مارتیکیان رقص چنك راخوب‌رقصید وبازهم باید یادی کردازرقص ضرب سلوباهنرنمائی هایده‌احمدزاده وریتم جالب محمداسمعیلی باکمك‌بازی حساب‌شده نور ، که‌برای چندمین بار دیدیم.

و بالاخره‌هنرنمائی هنرمندان بااستعداد سازمان باله‌ملی ایران‌مرسده تحویلداری ، گلریز میرجهانگیری ، والریك آبراهامیان، آویسا امیرشاهی ، فریدا میناسیان وگیتااستوائی که دراجرای برنامه تلاش ثمربخشی داشتند ،بخصوص .گلریز میرجهانگیری که شاید « ایرانی‌تر» ازدیگران بود.

باتمام مطالبی که‌اشاره شد کوشش هنرمندان وزارت‌فرهنگ وهنر درارائه برنامه های آبرومندانه (البته همانطورکه دربالا اشاره شدبا استفاده‌ازامکانات تالاررودکی) قابل تمجیداست . امیدوارم غیراز مواقع رسمی‌و فوق‌العاده هم‌شاهد هنرنمائی آنان باشیم .

کتاب

ستاره های شب تیره

از کتابهائی که بزودی منتشر می شود « ستاره های شب تیره » اثر فریدون تنکابنی است .

نویسنده در این کتاب ۹ داستان و چند طنز از آثار خود گرد آورده است .

از تنکابنی قبلا (مردی‌در قفس ـ اسیر خاك ـبیاده ـ شطرنج) انتشار یافته است .

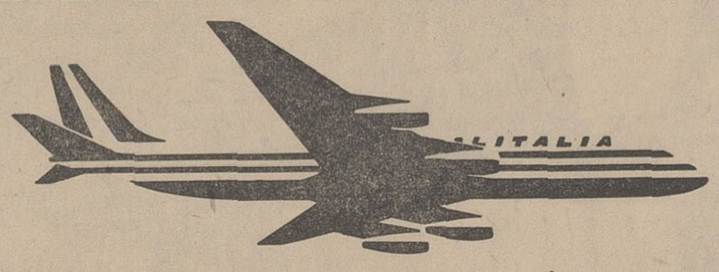

باکمال خوشوقتی برنامهٔ جدید پروازهای آلیتالیا

را باطلاع مسافرین گرامی خود میرسانیم

پرواز شماره ۷۰۳ تهران ـ رُم

حرکت از تهران همه هفته روزهای یکشنبه، ساعت ۲۳

پرواز شماره ۷۷۷ تهران ـ رُم

حرکت از تهران همه هفته روزهای سه‌شنبه، ساعت ۲۳

پرواز شماره ۷۷۰ تهران ـ بمبئی ـ بانکوك ـ سیدنی

حرکت از تهران همه هفته روزهای یکشنبه ساعت ۵/۵۵

پرواز شماره ۷۷۶ تهران ـ بمبئی ـ بانکوك ـ هنك کنگ ـ توکیو

حرکت از تهران همه هفته روزهای سه‌شنبه، ساعت ۲۴

با هواپیماهای جت غول پیکر قاره پیمای آلیتالیا از نوع سوپر DC8 از پروازهای مطمئن توأم با پذیرائی گرم مخصوص ایتالیائی برخوردار شوید

هواپیمائی آلیتالیا

ALITALIA AIRLINES

برای کسب اطلاعات بیشتر به آژانس مسافرتی خود و یا به شرکت هواپیمائی آلیتالیا خیابان شاه‌رضا شماره ۲۴۹ ـ تلفنهای ۳ـ۴۹۱۷۱ مراجعه فرمائید

نمایشگاه‌صنعتی‌هانور۱۹۶۸

۲۷ آوریل ـ ۵ ماه مه

آیاشما برنامه تجارتی دارید ؟یااینکه سرگرم تهیه برنامه تجارتی هستید ؟آیا می‌دانید چه‌باید تهیه بکنیدوازکجاخریداری نمائید ؟اینگونه سئوالات درزمینه تجارت اغلب پیش می‌آید فقط یك راه جوابگوی اینگونه سئوالات است و آن بازدید نمایشگاه هانوراست چون محصولات صنعتی ۵۸۰۰ کمپانی‌مختلف دنیا رادریك ساعت ۶۰۰هزار متر مربع در۳۰ سالن بزرك وفضای آزاد جمع‌آوری نموده‌و منتظر دیدار شما است .

اطلاعات لازم را از غدیری و شریك خیابان لاله‌زارنو ۳۸۰ تلفن ۳۶۹۲۲ کسب نمائید

27. April - 5. Mai 1968

HANNOVER MESSE

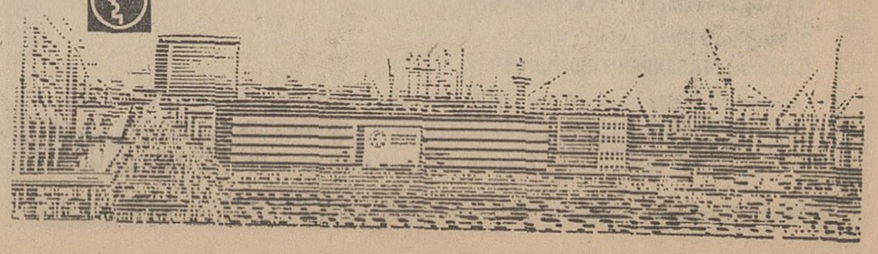

آگهی مزایده

شهرداری رضائیه باستناد موافقت ۳۱۳۴۶ـ ۷ر۱۲ر۴۶ استانداری مقدار ۱۷۲۵ متر مربع زمین واقعه در خیابان ۳۲ متری فرح (توت‌زار آقای حاج‌محمدعلی عاقبت اندیش) راکه بشهرداری انتقال یافته طبق نقشه موجوده از طریق مزایده بفروش میرساند.

آقایان طالبین میتوانند قبلابدایره فنی شهرداری مراجعه و نقشه‌زمین رادریافت و پیشنهاد های خودرا تاآخر وقت اداری روز شنبه مورخه ۲۴ر۱ر۴۷بدفتر شهرداری تسلیم‌ورسید دریافت‌دارند.

پیشنهاد دهندگان باید معادل ۵٪ کل پیشنهادی اسناد خزانه ویا ضمانت‌نامه بانکی بعنوان سپرده بصندوق شهرداری تسلیم و رسید آنرا ضمیمه پیشنهاد خود نمایند .

پیشنهاد های واصله ساعت ۵ بعداز ظهر روز شنبه مورخه ۲۴ر۱ر۴۷ باحضور کمیسیون مربوطه باز و قرائت خواهد شد و حضور پیشنهاد دهندگان در کمیسیون آزاد بوده و شهرداری در ردو قبول یك‌ویا کلیه پیشنهادها مختار است و پیشنهادهائیکه‌بعد از موعد مقرر برسد ویافاقد سپرده بوده و مبهم و مشروط باشد مردود و مطلقا ترتیب‌اثر داده نخواهد شد و بهای زمین در موقع انتقال به‌برنده مزایده نقدا دریافت خواهدشد و کلیه هزینه چاپ وآگهی و تنظیم سند ومالیات و عوارض بعهده خریدار خواهدبود.

وهرگاه برنده مزایده ظرف سه‌روز ازتاریخ ابلاغ تعیین شهرداری از معامله خودداری نماید سپرده مربوطه بنفع‌شهرداری ضبط ودر صورت اقتضاو صرفه وصلاح‌شهرداری بابرنده‌دوم معامله انجام خواهدشد ودر صورتیکه برنده دوم نیز از معامله خودداری نماید ضمن ضبط‌سپرده مربوطه‌رای کمیسیون ملاك عمل‌خواهدبود.

شهردار رضائیه . فتورچی

آ ـ ۱۸۷۰

خبرهای روز

خدمت مشمولین در سازمانهای غیرنظامی باید با لباس نظامی انجام پذیرد

بامر شاهنشاه آریامهر کلیه افرادی که دوران خدمت وظیفه عمومی را در سازمان‌های دولتی میگذرانند باید هنگام خدمت در ادارات مربوطه لباس نظامی بتن داشته باشند.

امریه شاهنشاه طی بخشنامه‌ای از طرف نخست‌وزیری به کلیه سازمانهای دولتی و تشکیلات وابسته به آن صادر گردیده

اعطای جایزه همایونی

بنابگزارش سفارت شاهنشاهی ایران در کلن (آلمان غربی) چون ۵ نفر از دانشجویان ایرانی مقیم آلمان :

آقایان ناصر ترک‌زاده ، یونس ایپکچی ، فرهاد عظیمی ، پرویز کردوانی و فرهاد صدیق در امر تحصیل موفقیت‌های شایان توجهی کسب کرده‌اند پیشنهاد اعطای جایزه همایونی بوسیله وزیر آموزش و پرورش بشرف عرض شاهنشاه آریامهر رسید اوامر ملوکانه شرف صدور یافت که جایزه همایونی بهر یک از دانشجویان مزبور اعطا شود. در اجرای اوامر مطاع ملوکانه ابلاغ جوایز همایونی دانشجویان فوق ـ الذکر بهر کدام مبلغ بیست و پنج هزار ریال صادر و بنامبردگان ابلاغ گردید .

ساعات کار وزارت کشور

بموجب بخشنامه وزیر کشور ساعات کار وزارت کشور در شش ماهه اول سال از ساعت ۸٫۳۰ صبح تا ۴٫۳۰ بعد ازظهر ودر شش ماهه دوم سال از ۹ صبح تا ۵ بعدازظهر اعلام گردید. رستوران وزارت کشور دایر گردیده و کارمندان ۴۵ دقیقه وقت ناهار دارند.

احکام ترفیعات کارکنان وزارت اقتصاد

احکام یک رتبه ترفیع کلیه کارکنان واجد شرایط وزارت اقتصاد براساس تبصره ۱۱ بودجه ۴۷ تهیه و به آنها ابلاغ شد.

براساس احکام مذکور ، ۲۵۰ نفر از مهندسین و کارمندان رسمی و در حدود ۸۰ نفر از رانندگان و تلفنچی هاو مستخدمین وزارت اقتصاد ترفیع یافته‌اند.

درباره فوتبال غیرآماتوری

سازمان تربیت بدنی و تفریحات سالم ایران اعلام کرد همانطور که اوامر شاهنشاه آریامهر صادر شده است فوتبال غیر آماتوری مورد توجه خاص است و با استفاده از تمام امکانات و عوامل ممکن برای اجرای بهتر و سریع تر اوامر معظم‌له اقدامات لازم شروع شده است و یک نفر کارشناس صاحبنظر با همکاری وزارت امور خارجه از کشور ترکیه خواسته شده است که هفته اول اردیبهشت ماه بتهران خواهد آمد تا با نظروی و سایر افراد مطلع در مقررات و آئین نامه‌های قبلی فوتبال غیرآماتوری تجدید نظر بعمل آید .

مجمع عمومی روابط عمومی بین‌المللی در تهران تشکیل میشود

در اواخر ماه جاری جلسات شورا و مجمع عمومی انجمن بین‌المللی روابط عمومی در تهران تشکیل خواهدشد .

دراین مجمع گروهی ازبرجسته ترین کارشناسان روابط عمومی کشور های مختلف شرکت‌دارند.

حائزین اکثریت

بقیه ازصفحه اول

موافقت نکرده است .

حائزین اکثریت

خبرنگار بهداشتی ما گزارش میدهد تا ساعت یازده‌وئیم صبح امروز ۴۶۰ رای قرائت شده بود و به ترتیب حائزین اکثریت بشرح زیر اعلام شد .

۱ـ دکتر طباطبائی ۳۲۰ رای
۲ـ دکتر اقبال ۳۰۱ رای
۳ـ پروفسور عدل ۲۹۶ رای
۴ـ دکتر مژدهی ۲۸۰ رای
۵ـ دکتر آرمین ۲۴۲ رای
۶ـ دکتر حفیظی ۲۳۳ رای
۷ـ دکتر صالح ۲۰۸ رای
۸ـ دکتر ملکی ۲۰۲ رای
۹ـ دکتر علوی ۱۸۴ رای
۱۰ـ دکتر موثقی ۱۸۰ رای
۱۱ـ پرفسور اعلم ۱۶۵ رای
۱۲ـ دکتر ورجاوند ۱۶۱ رای
۱۳ـ دکتر کوثر ۱۵۷ رای
۱۴ـ بانو دکتر مصاحب ۱۴۹ رای
۱۵ـ دکتر مرشد ۱۴۷ رای
۱۶ـ دکتر چوبک ۱۴۲ رای
۱۷ـ دکتر کلالی ۱۳۱ رای
۱۸ـ دکتر عاطفی ۱۲۸ رای
۱۹ـ دکتر اهری ۱۱۸ رای
۲۰ـ دکتر ریاحی ۱۱۰ رای
۲۱ـ دکتر جهرازی ۹۶ رای
۲۲ـ دکتر منصور ۹۶ رای
۲۳ـ دکتر یاسمی ۹۱ رای
۲۴ـ دکتر نوربخش ۸۹ رای
۲۵ـ دکتر ناوی ۸۷ رای

مراسم سوگواری مساجد

از فردا مراسم سوگواری حضرت سیدالشهدا(ع) در مساجد و تکایای تهران برگزار میشود وطبقات مختلف مردم تهران در آن شرکت میکنند.

برگزار کنندگان مجالس که اکثرا مردم بازار و کسبه واصناف هستند ازوعاظ طرازاول تهران برای شرکت دراین اجتماعات و مجالس سوگواری دعوت کرده‌اند وعلاوه بر مساجد در صد ها خانه و تکیه و میدان تهران از طرف مردم مجالس عزاداری و روضه‌خوانی تشکیل می شود .

امروز هیئت های مجلس وصنوف مختلف بازار و خیابان های تهران برنامه سوگواری رادر مساجد تهران بشرح زیر اعلام کردند :

*** مسجد سید عزیزالله**

در مسجد سید عزیزالله دربازار بزرگ ترین اجتماع برای عزاداری تشکیل میشود .در این مسجد آقای فلسفی واعظ سخنرانی میکند و حضرت آیت‌الله حاج سید احمد خوانساری در این مسجد نماز می‌گذارد .

*** مسجد شاه**

مراسم خاص سوگواری ایام تاسوعا و عاشورا در مسجد شاه از اتحادیه صنف طلا و جواهر فروش برگزار میگردد .

مراسم روضه‌خوانی در این مسجد از ساعت ۸ صبح تا ۱۲ ظهر و از ۷ عصر تا ۹ شب ادامه دارد .

*** مسجد مجد**

جمعیت قفقازی های مقیم تهران مراسم سوگواری را در مسجد مجد برگزار میکنند . این مراسم از ساعت ۷ تا ۹ شب تشکیل و آقای جبروتی سخنران مذهبی جمعیت در این مسجد موعظه میکند .

درمسجد شیخ عبدالحسین معروف به مسجد آذربایجانی ها همه روزه از ساعت ۷ تا ۱۲ ظهر و عصر ها از ۶½ تا ۹ مراسم روضه‌خوانی تشکیل میشود وحدود هشتاد نفر واعظ و سخنران مذهبی در این مسجد به اجرای مراسم کمک میکنند .

*** مسجد فخرالدوله**

مراسم روضه‌خوانی در مسجد فخرالدوله بعد از عاشورا شروع میشود ولی روز عاشورا در این مسجد ناهار داده خواهد شد و نماز طبق معمول برگزار میشود .

*** مسجد سپهسالار**

روضه‌خوانی وزارت دربار در مسجد سپهسالار برگزار میشود و واعظ معروف تهران در این مراسم سخنرانی میکنند .

از ساعت ۸ تا ۱۲ ظهر و ۶ تا ۱۰ شب روز های تاسوعا و عاشورا در مسجد جامع مراسم روضه‌خوانی برگزار میشود و آقایان واحدی صالحی نجف آبادی سخنرانی میکنند. در این مسجد روز عاشورا ناهار داده خواهد شد .

در مساجد حاج ابوالفتح واقع در خیابان ری ، مسجد سجاد واقع در خیابان شاه مسجد لولاگر در سلسبیل ، مسجد صاحب‌الزمان درشاهپور ، حاج آقابزرگ درجوادیه، مسجد ارک در میدان ارک ، مساجد لاله‌زار ، شاه‌آباد ، سرچشمه ، سیروس ، میدان شاه و در بیش از صد ها خانه و محله و تکیه تهران نیز مراسم عزاداری شهادت حضرت امام‌حسین علیه‌السلام برگزار می شود .

پیام شاهنشاه

بقیه از صفحه اول

بدین سازمان تبریک میگوئیم و خوشوقتیم که کشور ایران نیز در بزرگداشت این روز بین‌المللی شرکت دارد .

این شرکت تنها یک همکاری تشریفاتی نیست ، بلکه نماینده یک اشتراک مساعی عمیق و وسیع ما است ، زیرا هدف های سازمان بهداشت جهانی، هم با سنن علمی و تاریخی ما ، وهم با آرزوهائی که ما برای همه مردم روی زمین داریم تطبیق میکند .اعتقاد ما بر این است که بیماری و جهل و فقر سه دشمن بزرگ جامعه بشری هستند که متاسفانه با یکدیگر ارتباط و وابستگی عمیق دارند و ازین جهت سرکوب کردن آنها نیز مستلزم یک همکاری همه‌جانبه و وسیع جهانی است .

ما در امر مبارزه با بیماری ،با سازمانهای جهانی صمیمانه همکاری داریم و خوشوقتیم که هم اکنون متخصصین ایرانی در اقصی نقاط جهان بعنوان مشاوران بهداشتی انجام وظیفه میکنند . در تاریخ سازمان بهداشت جهانی ، ایران چهارمین کشوری بود که عضویت این سازمان را پذیرفت ، و در مدت بیست سال که ازعمر آن میگذرد با کمال صمیمیت درتحقق هدفهای انسانی این سازمان با آن همکاری کرد .

چنانکه گفته شده این همکاری متکی به یک سنت دیرینه مطالعات وفعالیتهای پزشکی و بهداشتی در ایران است که از قدیمترین ادوار تاریخ ما تا بامروز ادامه دارد ، بطوریکه حتی کتاب اوستا که قدیمی‌ترین اثر کتبی و مدون ایران است و هزاران سال از تالیف آن میگذرد حاوی دستورهای جامعی در باره آموزش و آزمایش پزشکان وروشهای پزشکی و جراحی وروان شناسی مرضا است. در دوران هخامنشی بامر شاهنشاه ایران بزرگترین مرکز طبی آن زمان در مصر تاسیس شده و در زمان ساسانی دانشگاه معروف گندی‌شاپور در خوزستان مرکز اصلی تعلیم و تحقیق اصول پزشکی و درمانی بود ودر آن‌جا بود که دانش پزشکی به دو قسمت پزشکی تن و پزشکی روان تقسیم شد.

در دوران اسلامی علم طب همواره ازمهمترین علوم مورد توجه دانشمندان ایرانی بود، که بعنوان نمونه آنها میتوان از ابن‌سینا و زکریای رازی نام برد.

کتاب طبی معروف ابن‌سینا بنام «قانون» در قرن ۱۲ به‌لاتین ترجمه شد و مدت چندین قرن اساس برنامه‌های آموزش پزشکی در دانشکده‌های غربی بود.

اثر بزرگ رازی بنام «الحاوی» نیز در قرن ۱۳ به‌لاتین ترجمه شد وتاثیری عمیق در تکامل علمی شرق وغرب بخشید.

ما امروز براساس این سنت دیرینه ایرانی ، نه‌تنها برای ملت ایران بلکه برای همه مردم جهان پیشرفت هرچه بیشتر در رشته پزشکی آرزو میکنیم و صمیمانه خواستار فرا رسیدن روزی هستیم که همکاری وسیع محافل طبی جهان، انواع بیماریها را از جهان ریشه کن کرده باشد.

*** هدفهای سازمان**

سپس آقای دکتر عصار معاون وزارت بهداری درباره هدفها ونحوه تشکیل سازمان بهداشت جهانی صحبت کرد و بعد نماینده سازمان بهداشت جهانی در ایران پیام دکتر ام . جی. «کاندو» رئیس سازمان بهداشت جهانی را قرائت نمود.

در پایان جلسه هیئت دولت دیشب امور مختلف مملکتی مطرح و رسیدگی شد.

موافقتنامه

ایران و مجارستان

روز چهارشنبه بامضاء میرسد

*** مجارستان پیشنهاد تحویل چند کارخانه بایران نمود**

مذاکرات اقتصادی ایران و مجارستان از صبح دیروز عملا آغاز گردید . در مذاکرات دیروز که دروزارت اقتصاد انجام گرفت وزیر بازرگانی خارجی مجارستان دراس هیئت خود ووزیر اقتصاد ایران در راس هیئت ایرانی مذاکرات را رهبری کردند .

هیئت مجارستان پیشنهادات خود را درزمینه امکانات همکاریهای اقتصادی بیشتر با ایران که از جمله آنها تحویل کارخانه های کنسروسازی ، کودسازی ، ارد سازی و تهیه علوفه وسایل حمل معدنی ، کشتارگاههای کامل و کارخانه های آب‌میوه‌گیری و همچنین احداث یک کارخانه مشترک داروسازی جهت تهیه مواد دارو ئی و مواد اولیه مورد نیاز کارخانه‌های موجود داروسازی میباشد مطرح کرده است .

همچنین هیئت ایرانی نیز لیستی از کالاهای صنعتی و مواد اولیه خود را که آمادگی صدور آنها به مجارستان وجود دارد به هیئت مجار ارائه داده است تصور میرود روز چهارشنبه این هفته موافقتنامه جدیدی با مجارستان بامضاء برسد که حجم مبادلات بازرگانی دو کشور را افزایش خواهد داد .

*** ملاقات با نخست وزیر**

ساعت ده صبح امروز آقای «بیرو» وزیر بازرگانی خارجی مجارستان همراه با رئیس شرکت دولتی نفت و معادن آن کشور و سفیر مجارستان در دربار شاهنشاهی با آقای دکتر اقبال رئیس هیئت مدیره و مدیر عامل شرکت ملی نفت ایران ملاقات کرد .

در این ملاقات پیرامون روابط بازرگانی دو کشور و خرید نفت مذاکراتی انجام گرفت .

وزیر بازرگانی خارجی مجارستان ظهر امروز با آقای نخست‌وزیر ملاقات و مذاکره کرد .

لایحه تشکیل سازمان بازرسی شاهنشاهی

در جلسه دیشب هیئت دولت بررسی شد

از ساعت پنج بعد از ظهر دیروز جلسه هیئت دولت به ریاست آقای هویدا نخست‌وزیر تشکیل گردید.

دراین جلسه ابتدا آقای نخست‌وزیر در باره مسافرت رسمی آقای کاسیگین رئیس شورای وزیران اتحاد جماهیر شوروی بایران و مذاکرات انجام شده اطلاعاتی در اختیار اعضای هیئت دولت گذارد.

سپس آقای پهلبد وزیر فرهنگ وهنر اظهار داشت:

کنگره باستان شناسی و هنر ایران باسخنان شاهنشاه آریامهر افتتاح خواهدشد و از روز بیست‌و دوم فروردین در تهران آغاز به کار خواهد کرد.

انگاه موضوع لایحه تشکیل سازمان بازرسی شاهنشاهی مطرح گردید و از طرف وزیران کابینه نظرات مشروحی دراین باره داده شد.

در پایان جلسه هیئت دولت دیشب امور مختلف مملکتی مطرح و رسیدگی شد.

کاسیگین به‌مسکو بازگشت

بقیه از صفحه اول

محافل سیاسی و اقتصادی در تهران و مسکو در انتظار انتشار اعلامیه پایان مذاکرات و سفر رسمی الکسی کاسیگین نخست وزیر شوروی بایران هستند و این اعلامیه نتایج مذاکرات مقامات سیاسی و اقتصادی دو کشور را که در هفته گذشته در تهران انجام گردید روشن خواهد کرد .

نخست‌وزیر شوروی روز چهارشنبه گذشته بحضور شاهنشاه آریا مهر شرفیاب گردید در پیشگاه شاهنشاه آریامهر و با حضور نخست وزیران ایران و شوروی و هیئت های دو کشور مذاکرات مهمی صورت گرفت که محافل نزدیک به مذاکرات آنرا مفید و موفقیت آمیز دانستند .

دیدار رسمی الکسی کاسیگین رئیس شورای وزیران اتحاد جماهیر شوروی از ایران پایان یافت و نخست وزیر شوروی و همراهان ساعت ۹ بامداد امروز با تشریفات بدرقه رسمی مستقیما از شیراز رهسپار مسکو گردیدند .

این اولین باری است که یک شخصیت جهانی میهمان دولت ایران از فرودگاهی غیر ازفرودگاه تهران خاک ایران را ترک میکند . آقای هویدا نخست وزیر و دیگر مقامات و شخصیت های مملکتی روزجمعه گذشته هنگام عزیمت کاسیگین به اصفهان با وی خداحافظی کرده بودند.

*** گزارش شیراز**

در فرودگاه شیراز آقایان صدری استاندار فارس ، دکتر مجید رهنما وزیر تعلیمات عالیه ، تیمسار سپهبد مین باشیان و سایر روسای ادارات دولتی استان ایشانرا تا پای پلکان هواپیما مشایعت نمودند . آقای کاسیگین قبل از ورود بمدخل هواپیما، از میهمان‌نوازی مردم ایران تشکر کردند و اظهار امیدواری نمودند که روزبروز روابط دو کشور ایران و شوروی مستحکمتر گردد . سپس آقای دکتر رهنما ازطرف آقای هویدا نخست وزیر ایران از آقای کاسیگین تشکر نمودند و افزودند امیدوارم سفر ایران بشما خوش گذشته باشد . در این هنگام نخست وزیر شوروی گفتند خواهشمندم سلام گرم و صمیمانه اینجانب و مردم شوروی را بشاهنشاه آریامهر و مردم ایران برسانید . نخست‌وزیر شوروی پس از پایان مراسم مذکور سوار هواپیما شدند و خاک ایران را ترک کردند .

*** اعلامیه ومذاکرات**

بنابا ظهار مقامات مطلع مذاکرات ایران و شوروی که برمحور توسعه مناسبات اقتصادی و افزایش همکاری های فنی بین دو کشور طی اقامت سه روزه نخست وزیر شوروی و همراهان وی با مقامات دولت ایران جریان داشت مفید و موفقیت آمیز بود .

این مطلب را هم نخست وزیر ایران و هم نخست وزیر شوروی ابراز داشتند . با اینکه ازموضوع مذاکرات فیمابین هیچگونه اطلاع رسمی انتشار نیافته معذلک بصورت جسته و گریخته مسائل مورد مذاکره از طرف مقامات نزدیک به دو دولت انتشار یافت .

اعلامیه مربوط به سفر نخست وزیر شوروی بایران امروز درتهران و مسکو انتشار خواهد یافت و به موضوع مذاکرات وتوافق هائی که دو کشور در زمینه‌های مختلف بدان رسیده‌اند اشاره خواهد شد .

*** در شیراز**

نخست وزیر شوروی و همراهان دیروز هنگام ورود به فرودگاه شیراز مورد استقبال آقای ناصر صدری استاندار فارس ، تیمسار سپهبد مین‌باشیان فرمانده ارتش سوم و سایر شخصیت های این استان قرار گرفتند .

کاسیگین و همراهان سپس عازم تخت‌جمشید گردیدند واز افتخارات گذشته ایران دیدن کردند .

نخست وزیر شوروی از حملات گذشته اعراب بایران که موجب ازبین رفتن قسمتی از مظاهر تمدن عالی ایران باستان گردیده است اظهار تاسف کرد .

پس از صرف ناهار در تخت‌جمشید میهمانان دولت ایران به شیراز بازگشتند و از آرامگاه های سعدی و حافظ دیدن کردند در حافظیه ازطرف اداره باستانشناسی شیراز یک جلد دیوان اشعار حافظ به نخست وزیر شوروی اهداء شد .

در ساعت ۴ بعد از ظهر دانشگاه پهلوی شیراز مورد بازدید قرارگرفت و اطلاعاتی پیرامون چگونگی نحوه تدریس و وضع دانشجویان در اختیار نخست وزیر شوروی قرار گرفت

در جریان این دیدار یک قطعه نشان طلای دانشگاه پهلوی شیراز به آقای کاسیگین و نشانهای نقره دانشگاه به همراهان وی اهداء گردید .

آقای کاسیگین در پایان بازدید خود اظهار داشت که مشاهده آثار تاریخی تخت‌جمشید و پیشرفتهای اجتماعی و اقتصادی استان فارس و مخصوصا دانشگاه پهلوی برای من خیلی جالب بود.

*** هدیه شهردار تهران**

شهردار تهران تیمسار صفاری آلبوم نفیسی حاوی عکس هائی از آئین فرخنده تاجگذاری شاهنشاه آریامهر و شهبانو به نخست‌وزیر شوروی هدیه کرد .

امریکا و ویتنام شمالی

بقیه از صفحه سوم

چهار تا از تاسیسات نظامی ویتنام جنوبی و سه پل در اثر خمپاره اندازی و مین گذاری ویت کنگ‌ها در ۲۴ ساعت اخیر منفجر شدند.

سخنگوی دولت ویتنام جنوبی اعلام کرد یکی از پلها بکلی منهدم شده و تاسیسات نظامی آسیب دیده در کنار جاده شماره ۱ ویتنام جنوبی قرار داشته‌اند دوپل دیگر در ناحیه دلتای رودمکونگ بوده‌اند در دو محل دیگر نیزویت‌کنگ‌ها به یک برج مراقبت و یک پاسگاه دولتی حمله کردند .

همزمان با این اعلام شد که بمبازان منتهی‌الیه جنوبی ویتنام شمالی توسط هواپیماهای امریکائی روز شنبه برای سومین روز متوالی پس از شروع بحث درباره صلح ادامه یافت .

حد شمالی مناطق بمباران شده ۱۱۷ کیلومتری منطقه غیرنظامی بوده است .

محاصره خه‌سان که ۷۶ روز ادامه داشت بکلی پایان یافت و برای اولین بار دیروز نیروهای ویتنام جنوبی توانستند خود را به سیمهای خاردار محوطه و پایگاه برسانند و وارد آن شوند اندکی بعد از این نیروها قوای چتربازان امریکائی بدون ترس از شلیک افراد ویتنام شمالی در پایگاه خه‌سان پیاده شدند .

بدنبال آنها رفت وآمدهای هلیکوپترها بداخل پایگاه جریان گرفت و سربازان ازسنگرها بیرون آمدند زیرا دیگر دلیلی نبود که درسنگرها بمانند .

مرگ استوار بازنشسته

قریب دوماه پیش استوار یکم بازنشسته سوارعلی ـ جاویدان فرزند رضا عکس بالا درخوی فوت نموده چون کسی را نداشت اموالی توسط همسایگانش تحویل دادسرا شده است بدینوسیله باطلاع اقوام ونزدیکان وی میرساند با ارائه گواهی حصور ارث جهت تحویل اموال مرحوم جاویدان به دادسرای خوی مراجعه نمایند .

خوی خلیل ـ فهمی

۱ـ۱۸۱۲۲

فردا ادارات بازاست

بقیه از صفحه اول

دولتی برای فردا خواهد بود .

*** دومین اطلاعیه اوقاف**

امروز سازمان اوقاف پیرامون شرکت کارکنان دولت درمراسم مذهبی دومین اطلاعیه را صادر کرده و چون اطلاعیه اول برای بعضی از کارکنان دولت این سوءتفاهم را بوجود آورده‌بود که فردا تعطیل است دراین زمینه نیز سخنگوی اوقاف توضیحاتی داده‌است.

*** متن اطلاعیه**

سازمان اوقاف باطلاع عموم هموطنان و خصوصا کارکنان دولت میرساند که در لیالی سوگواری مجالسی در مسجد آذربایجانی‌ها واقع در بازار ومسجد صاحب ـ الزمان واقع در خیابان آیزنهاور ومسجد حاج سید عزیزالله دربازار و همچنین مسجد گیاهی تجریش در اوایل شب برگذار می شود . بدین ترتیب عموم کارکنان دولت می‌توانند پس از پایان وقت اداری در این مجالس که به‌منظور بزرگداشت شعائر مذهبی تشکیل می شود شرکت نمایند.

*** تعطیل نیست**

سخنگوی سازمان اوقاف امروز به خبرنگار ما توضیح داد . فردا تعطیل نخواهدبود و منظور از اطلاعیه دیروز سازمان مزبور این بود که کارکنان دولت از بعضی از محلهائی که در آن مجالس مذهبی برپا می شود استحضار یابند ودر خارج از ساعات اداری در این مجالس شرکت نمایند.

بموجب نرخ جدید :

گوشت گاو گران شد

امروز شهرداری تهران برای گوشت گاو نرخ جدیدی تصویب و اعلام کرد . نرخ جدید بانظارت کمیسیونهای خاص دولت و وزارت‌خانه‌های مسئول تعیین و تصویب شده است.

*** تفکیکی**

نرخ گوشت گاو ، گوساله که تابحال براساس دوسوم قیمت گوشت گوسفند تعیین میگردید تغییر کرد ودیگر برای گوشت گاو قیمت مخلوط داده نمیشود و نرخ جدید بطور تفکیکی قطعات و بشرح زیر اعلام گردید.

ران و راسته بااستخوان کیلوئی ۹۰ ریال بدون استخوان ۱۲۰ ریال سر دست و ماهیچه با استخوان کیلوئی ۶۰ ریال و بدون استخوان ۸۰ ریال . قلوه‌گاه با استخوان کیلوئی ۴۰ ریال و بدون استخوان ۵۰ ریال. باین ترتیب عملا گوشت گاو گران شد

*** مخلوط**

شهرداری توضیح داد که این نرخ برای مصرف کننده است ودر دکانها باید طبق آن عمل کنند . مقامات مسئول اعلام داشتند که نرخ مخلوط که کیلوئی ۵۴ ریال بود نسخ‌شده و دیگر مورد عمل قرار نخواهد گرفت.

طلا ارزان شد

قیمت طلا در بازار بین‌المللی بیروت کاهش یافت. طبق اطلاع هرگرم طلا در بازار بیروت یک ریال تنزل نموده است.

بانک مرکزی ایران اعلام کرد که چون نوسان کاهش قیمت طلا بسیار مختصر است ، لذا تاثیر در نرخ فروش طلا توسط بانک مرکزی نداشته است.

خبرنگار ما گزارش میدهد که تقلیل قیمت طلا در هر ده هزار تومان فقط یکصد تومان میشود.

عرض تبریک ومعذرت

چون ایام سال نو در ماموریت خارج بودم از شرفیابی حضوری وعرض جواب به‌تلگرافات و کارتهای تبریک محروم گردیدم. بدینوسیله معذرت میخواهم . ضمن عرض تبریک سعادت وسلامت همه سروران و دوستان عزیز را از خداوند بزرگ مسئلت دارم.

سرلشگر گل‌سرخی

آ ـ ۱۰۷۷

باکلاسهای مختلط دختر و پسر در مدارس ایران موافقید؟

آغاز یک بحث جالب واساسی در

مجله فردوسی

ماهمه علاقمندان را بخواندن وشرکت دراین بحث مهم دعوت می‌کنیم .

* فردوسی مجله ملت ایران وروشنفکران ایرانست .

آ ـ ۱۳۶۵

پیرو آگهی فروش آلایش کشتار ارتش

چون پیشنهادات واصله کافی نبود لذا بفرموده برای شرکت بیشتر خریداران با تقلیل سپرده های مندرج در آگهی قبلی فقط برای شرکت در مزایده به نصف موافقت میگردد و نسبت به تقلیل سپرده تضمین مدت معامله در جلسه حضوری هیئت مدیره تصمیم لازم اتخاذ خواهد شد متمنی است پیشنهادات راتا ساعت ۱۳ روز ۲۱ر۱ر۴۷ بدفتر تحویل و ساعت ۱۰ صبح ۲۴ر۱ر۴۷ در هیئت مدیره شرکت فرمایند .

مجری طرح کشتارگاه ـ سرهنگ تاجور

آ ـ ۱۲۷۷

زنی که یک بار شوهر کرده بود مرد شد

باعمل جراحی

سکینه که اکنون مرد شده در بیمارستان به آینده خود می‌اندیشد

دیروز در یك بیمارستان دولتی در تهران انسان ۱۹ ساله‌ای جنسیت اصلی خود را بدست آورد.

او که تا دیروز بعنوان یك زن در جامعه زندگی میکرد و نامش نیز سکینه ایزدی‌بود اکنون بعنوان یك مرد واقعی روی تخت بیمارستان خوابیده است.

این انسان که دو سال‌قبل به عقد پسر عمویش «سردار» درآمد و یك سال‌ونیم بعنوان همسر سردار درخانه اوزندگی میکرداکنون‌درآرزوی‌ازدواج با یك دختر موبور است.

سکینه سابق هنوز اسم مردانه‌ای برای خود انتخاب نکرده و بقول خودش در این‌باره باید فکربکند وببیند دختر ها چه اسم هائی می پسندند!.

اوتوسط‌آقای دکتر نوریان تحت عمل جراحی قرار گرفت و به عالم جدیدی پاگذارد. عمل جراحی یك ساعت طول کشیدوبرایگان‌صورت گرفت.

سکینه سابق امروز گفت: ازاینکه قیافه‌ام‌زنانه نبودمادرم همیشه رنج میبرد. من‌همیشه دلم میخواست لباس مردانه بپوشم و چون در بجنورد (خراسان) متولد شده بودم آرزو داشتم مثل مرد ها در مزرعه کار کنم.

در شانزده سالگی مرا به پسر عمویم «سردار» شوهر دادند. من ازاین ازدواج‌نفرت داشتم و چون پسر عمویم نتوانست بامن عروسی کند، سرانجام دو سال قبل ظاهرا به بهانه پیدا کردن بچه، مرا طلاق دادو بازنی دیگرازدواج نمود این طلاق برای من سعادت بخش بود. بتدریج موهای صورتم بیرون آمد و از اینکه بمن میگفتند زن ریشدار رنج می بردم. وقتی کسی درخانه‌نبود لباس‌مردانه می پوشیدم و ساعت ها مقابل آئینه میایستادم وخودم رانگاه میکردم. چون سینه‌ام بزرك نشد مادرم تصور کرد که بیمار شده‌ام و بهمین جهت در سفری که در اسفند ماه به تهران کردیم‌مرا نزدآقای دکتر نوریان برد و او بمن گفت که مرد هستم و با یك عمل جراحی مرد میشوم.

من آنقدر خوشحال شدم که دو روز تمام ازخوشحالی می خندیدم من آنقدر پول نداشتم که‌در یك بیمارستان خصوصی بستری شوم وازاین بابت نگران بودم که دکتری نجاتم داد و مرا در بیمارستان دولتی تحت عمل جراحی قرار داد. من تصمیم دارم پس از مرخص شدن از بیمارستان شناسنامه‌ام را عوض کنم و در همین تهران بمانم و با یك دختر موبور ازدواج کنم. باین جهت به شهر خود نمیروم که در آنجا مرا بعنوان یك زن می شناسند و مشکل است مرا مثل یك مرد واقعی قبول کنند.

آقای دکتر نوریان دراین‌باره گفت که او یك‌بار در سال ۱۹۴۸ در بروکسل و یك‌بار در سال ۱۹۵۰ درمشهد دونفر را که مثل سکینه بودند عمل کرده است.

او گفت که سکینه از این پس یك مرد کامل است و استراحت او در بیمارستان و دوران نقاهتش نیز کوتاه خواهد بود.

سکینه تا ظهر امروز هنوز موهای سرش را کوتاه نکرده بود، ولی ریش‌و سبیلش را قبل از ورود به تهران بند انداخته بود. او میگفت که یکی از مشکلات او همین بند انداختن بود، چون مادرش نمیخواست که اوریش‌و سبیل داشته باشد.

زدوخورد شبانه درآغل

متهم به قتل

امروز شعبه پنجم دادگاه جنائی مرکز محاکمه جوان ۲۹ ساله ای را باتهام قتل یك دزد سابقه دار آغاز کرد.

برابر کیفرخواست صادره ازطرف دادستان حسین یوسفی چوپان‌متهم است که در نیمه شب هیجدهم فروردین ماه سال گذشته شیرعلی قرائی ٤٤ ساله را با یك گلوله تفنك بقتل رساند.

دادستان برابر ماده ۱۷۰ برای حسین تقاضای اعدام کرده‌است.

در جریان‌دادرسی متهم در پاسخ سئوالات رئیس دادگاه گفت من‌در قریه تمسیان دماوند بشغل چوپانی اشتغال‌داشتم هرشب که گوسفندان را صحیح وسالم‌به آغل بازمی‌گرداندم دربامداد متوجه می شدم چند راس از آنها بسرقت رفته است.

درنیمه شب ۱۸ فروردین‌ماه‌سال گذشته که در کنار آغل خوابیده بودم از صدای گوسفندان که از آغل‌خارج‌می‌شدند و بطرف صحرا فرارمی کردند بیدار شدم، فکر کردم گرگی‌به آغل‌زده لذاچوبدستی رابرداشتم وداخل‌آغل شدم. در تاریکی‌مردی با من گلاویز شدو ضرباتی‌به سرو صورتم وارد کرد که به دفاع پرداختم و در حال زدوخورد از آغل خارج شدیم. در این هنگام صدای تیری در فضا پیچید و آن‌مرد که بعدادرپاسگاه ژاندارمری معلوم شد شیر علی سارق سابقه داراست‌و برای سرقت گوسفندان به آغل آمده بود بقتل رسید.

متهم اضافه کرد من انکارنمی کنم که‌برای‌دفاع‌ازخودم‌وجلوگیری ازسرقت گوسفندان با چوبدستی ضرباتی‌به شیر علی زدم‌ولی من با تفنك‌اورا نکشتم و معلوم نیست در آن‌دل شب گلوله توسط چه کسی شلیك شد.

وکیل مدافع متهم ضمن دفاع از موکل خود گفت اولا موکل من تفنك نداشت و چوپان بود و تنها سلاحش چوبدستی او بود درحالیکه پزشك قانونی علت مرك‌سید علی‌را اصابت گلوله تفنك‌شکاری‌تشخیص داده‌است. ثانیا شیرعلی بموجب پرونده موجود که در اختیارریاست دادگاه است‌سابقه ۷ فقره سرقت داشت وحسین یوسفی با توجه به مسئولیتی که در قبال صاحبان گوسفندان‌داشت می‌خواست دران شب‌دزد گوسفندان را دستگیر کند اورا در حال زدوخورد از آغل‌بخارج آورده بود تا تسلیم اهالی قریه نماید ولی‌در همین موقع گلوله‌ای به شیر علی اصابت کردو موجب مرك‌اوشد وکیل مدافع سپس‌به اشتباه‌قبلی کیفرخواست اشاره کرد وگفت: این‌قتل‌در هیجدهم فروردین اتفاق افتاد ولی در کیفرخواست دادسرا تاریخ وقوع قتل ٥ ماه بعد ذکر شده است.

دراینجا جلسه دادگاه به عنوان تنفس تعطیل شدو دنباله اظهارات وکیل مدافع اظهارات دادیاردادگاه وآخرین دفاع متهم به جلسه‌امروز موکول‌شد.

اتوبوسی با ۲۵ مسافر وارد کاروانسرا شد

این‌حادثه بامداد امروزدرخیابان ارامگاه روی دادوضمن آن‌عده‌ای زخمی شدند. اتوبوس شماره ۷۶۸٤ قم با ۲۵مسافروسرنشین رهسپار تهران‌بود درخیابان‌آرامگاه (حوالی علی آباد مجدالدوله) برای اینکه بایك اتوبوس شرکت واحد که از توقفگاهش خارج می شدبرخورد نکند وارد مزرعه‌ای‌شد و پس از شکستن نرده های مزرعه دیوار کاروانسرائی را خراب کردوقسمتی‌ازآن‌وارد کاروانسرا گردید.

از همین هفته در سینما های
حافظ - رویال
سهیلا - کیهان
فردوسی

آنتونی گیدرا . آن نورتون
آنجلو اینفانتی . دان می
هفت تیرکش
سینما سکوپ رنگی

HAVAI
DANCING RESTAUORANT
FISHERABAD AVE. MARMAR HOTEL
TEL NO 611522-3
ماوای
دانسینگ رستوران
خیابان فیشرآباد هتل مرمر
تلفن: ۳-۶۱۱۵۲۲

بزودی
مجلل‌ترین دانسینگ رستوران درایران
بابزرگترین ارکستر جازافتتاح خواهدشد
آ-۱۹٤۲

کولر
کلویناتور

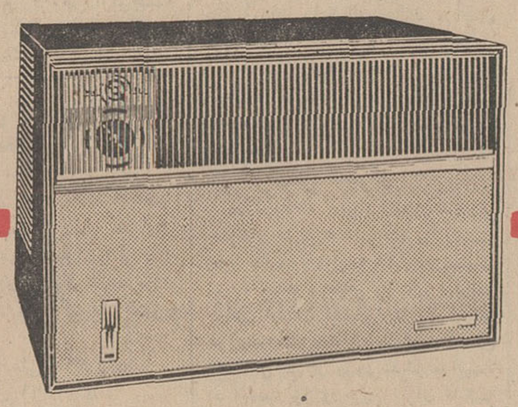

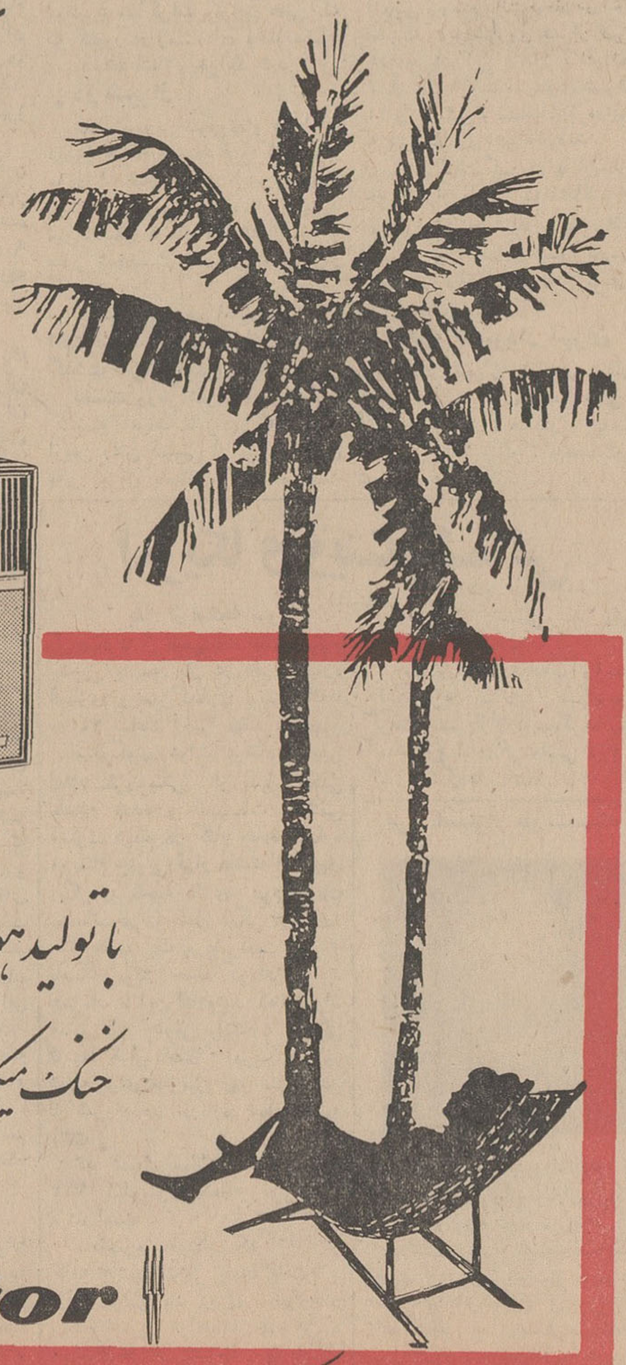

با تولید هوای مطبوع،
خنک میکند، صفا می بخشد،
و آسایش میآورد!
Kelvinator
نماینده انحصاری: شرکت سهامی فیروز - خیابان تخت جمشید شماره ۲۱۹

از همین هفته
عظیم‌ترین محصول‌مشترك کشورهای انگلستان و آمریکا ... شاهکاری که خاطره آثارجاودانی‌چون «گونگادین» و «نیزه داران بنگال» را زنده خواهد ساخت.

یول برینر . تریور هوارد
هاری اندروز . اندریو کایر

THE LONG DUEL
ستاره زیبا و جدید عالم سینما
ویرجینیا نورث در فیلم
جدال بزرگ
پاناویژن
(سینما سکوپ)
رنگی
محصول مشترک پارامونت - آرتور رانک سال ۱۹۶۸

از روز ۵شنبه درسینماهای
اونیورسال - پاسیفیک
الوند - ایران - نپتون
تهران - لیدو - ژاله
باسارگاد - مونت کارلو

بیک ایمانوردی - بوتیمار - فرانک
در فیلم
مرد دوچهره
محصول بازسفیلم
باشرکت: جمشید مهرداد - زندی - شیراندامی کیسو -
همراه با رقص جمیله
کارگردان: بیک ایمانوردی
تهیه کننده: دکتر اسماعیل کوشان

مجالس ترحیم

بانهایت تاسف درگذشت مرحومه بانو **طوبی شقاقی** (همشیره مهندس حسن شقاقی و قاسم شقاقی و مهندس حسین شقاقی) راباطلاع بستگان و آشنایان میرساند. مجلس ختم زنانه آنمرحومه درروز چهارشنبه ۲۱ فروردین ۱۳۴۷ ازساعت ٤الی ۷بعدازظهر در منزل مهندس حسین شقاقی تجریش، خیابان ثبت شماره ۱۲۲ برگزار میشود. آ-۱۳٤۳

مهندس حسن شقاقی

بخانواده محترم شقاقی بویژه اخوان گرامی آنمرحومه مصیبت وارده را تسلیت میدهیم

بانهایت تاسف وتالم درگذشت ناگهانی بانو **افسردیلمی** راباطلاع دوستان و آشنایان میرساند. مجلس ختم آنمرحومه روز دوشنبه ۱۹ر۱ر٤۷ که مصادف با روز تاسوعاست از ساعت۲تاه بعدازظهردر مسجد ولی عصر واقع در خیابان حشمت‌الدوله منعقد میگردد. ضمنا ختم زنانه در همان روز و همان‌ساعت در منزل آنمرحومه واقع در خیابان کیان هتل خیابان نواختر کوچه مژده پلاك ۱٤ برگزار میشود.

خانواده‌های دیلمی ، قروان ، دکتر حقیقت ، ارشادیان ، سروان گلمکان‌نی ، شریعتمداری، یاوری، حیات‌غیب ، قهرمانی ، محبوبی

آ-۱۲۸۹

بعموم بازماندگان آنمرحومه مصیبت وارده را تسلیت میدهیم

بانهایت تاسف درگذشت مرحوم **نصیر اسحق‌زاده کهن** بزرك خانواده اسحق‌زاده پدر مهدی اسحق‌زاده وسعید ارادت راباطلاع خویشان و دوستان میرساند. مجلس تذکر روز دوشنبه ۱۹ فروردین ازساعت ۳تا۷ بعدازظهر در منزل مرحوم در منزل سعید ارادت واقع در کاخ‌جنوبی- کوچه نوشیروانی کاشی ۲۹ طبقه دوم منعقد می‌باشد.

خانواده‌های : مشفق ، مسیگنی ، حلوصیم ، صدیقی ، نوریان ، نعیم ، مذالیان،اسحق‌زاده ،ارادت

آ-۱۲۲۱ ۲-

بدینوسیله با کمال تاسف فوت **باقر سریر** بزرك خاندان سریررا باطلاع کلیه دوستان وآشنایان میرساند. مجلس ختم آنمرحوم مردانه درروزچهارشنبه ۲۱ر۱ر٤۷ در مسجد شیشه‌ازساعت ۳تا ٥ بعدازظهر واقع در چهارراه حاج شیخ‌هادی - جامی و ختم زنانه در روز سه‌شنبه ۲۰ر۱ر٤۷ در منزل شخصی چهارراه حاج‌شیخ‌هادی کوچه بابل پلاك ۱+۱۲ برگزارخواهد بود.

خانواده‌های : سریر ، آذری ، تبریزی، امیری توکلی ، خواجوی ، امینی ، لواسانی ، مسعودی ، قفقایچی ، ارجمند ، میرصمدی ، صادقی

آ-۱۳۱۳

ضایعه ناگواررا بخاندان محترم انمرحوم بویژه بازماندگان تسلیت میگوئیم

بدینوسیله درگذشت ناگهانی شادروان **جمشید ارجمند** رادر بوشهر باطلاع بستگان‌وآشنایان‌میرساند مجلس ختم مردانه منعقد نخواهد شد و مخارج‌آن صرف امور خیریه خواهد گردید. ختم زنانه روز دوشنبه ۱۹ فروردین از ساعت ۳تا ٥بعدازظهر درمنزل برادر آن مرحوم واقع در جاده پهلوی کوچه بهروز کوی صفا پلاك ۳٥ برگزار میگردد.

خانواده‌های:ارجمند ، آبتین ، خدایار ،ضیائیان منتظمی ، روزبه‌تهرانی ، معین ،اصدقا

آ-۱۲۷٥

بعموم بازماندگان‌آنمرحوم مصیبت‌وارده راتسلیت میدهیم .

هیئت اصفهانیهای مقیم مرکز

حادثه دلخراش مرحومین **ابوالقاسم ریخته‌گرو علی‌مرندی** راباطلاع همشهریان عزیز میرساند. مجلس ترحیم از ساعت ٤تا٦ بعدازظهر روز دوشنبه۱۹ر۱ر٤۷ در مسجد ارك برگزار میگردد.

آ-۱۲٦۱

اتحادیه صنف‌جواهر- طلا- ساعت ونقره

باکمال تاسف مرك جانسوز آقایان **ابوالقاسم ریخته‌گر وعلی‌مرندی** راکه درحادثه‌اتومبیل اتفاق افتاده باطلاع همکاران و آشنایان گرامی میرساند. مجلس تذکر از ساعت ٤تا٦بعدازظهر روز دوشنبه ۱۹ر۱ر٤۷ در مسجد ارك برگزار میگردد.

آ-۱۲٦۱

سازمان اسکی و کوهنوردی‌دارائی

فوت ناگهانی و جانسوز آقایان **ابوالقاسم‌ریخته‌گر وعلی‌مرندی** که‌درحادثه‌اتومبیل اتفاق افتاده‌باطلاع ورزشکاران وآشنایان محترم میرساند مجلس تذکر روز دوشنبه ۱۹ر۱ر٤۷ از ساعت ٤تا٦ بعدازظهر در مسجد ارك برگزار میگردد.

آ-۱۲٦۱

اناللهوانا‌الیه‌راجعون

باقلبی آکنده از تاسف درگذشت ناگهانی‌عزیزان **ابوالقاسم ریخته‌گر وعلی‌مرندی** راباطلاع دوستان و آشنایان میرسانند. مجلس ختم مرحومین روزدوشنبه ۱۹ر۱ر٤۷ از ساعت ٤تا٦ بعدازظهر در مسجد ارك واقع در میدان ارك برگزار میشود از عموم دوستاران تقاضا میشود جهت شادی روحشان در مجلس مزبور شرکت فرمائید

حاج محمدعلی‌ریخته‌گر - حسن‌مرندی

آ-۱۲٦۱

مصیبت وارده را بعموم بازماندگان‌آن‌مرحومین تسلیت میدهیم

بانهایت تاسف درگذشت ناگهانی همکار گرامی مرحوم جواد نجمی راباطلاع کلیه اعضاء صنف فخار میرساند. برای شادی روح آنمرحوم مجلس‌یادبودی درروز دوشنبه ۱۹ فروردین ماه جاری از ساعت ۳تاه بعدازظهر در مسجد حاج‌ابوالفتح میدان‌شاه برقرار می‌باشد ازعموم همکاران انتظار میرود که درمجلس مزبور برای بزرگداشت روح آن مرحوم شرکت نمایند.

آ-۱۳۳٥

رئیس اتحادیه صنف فخار - حاج‌عباس گورنك

باکمال تاسف فوت جانگداز جوان ناکام مرحوم **اسمعیل یعقوب تهرانی** دانشجوی سال چهارم رشته شیمی دانشکده علوم دانشگاه ملی ایران را ازطرف استادان و کارمندان و دانشجویان باطلاع میرساند. مجلس ترحیم مردانه روز دوشنبه ۱۹ فروردین ماه جاری از ساعت ۳الی ٥ بعدازظهر درمسجد فخرالدوله واقع در دروازه شمیران و ختم زنانه در همان روز وهمان‌ساعت در منزل آن‌مرحوم واقع درخیابان شهناز کوی‌محمدیه کوچه بن‌بست شماره ٤۲ منعقد می‌باشد.

ابراهیم (حاجی‌خان) تهرانی ، مهدی تهرانی ، نکوئی ، صابونچی ، ملك‌نیا ، کریمیان ، آقاشاهی، ذبیحی ، صدقدار ، فاضل زندی ، هاشمی ،صحت‌پور، فرون ، منوچهری ، مهدیزاده ، تبریزی ، فرح‌پور، فدائی ، مینائی

آ-۱۳۲۹

بعموم بازماندگان آنمرحوم مصیبت وارده را تسلیت میدهیم

بدین‌وسیله‌فوت مرحومه **بانوقمرالسلطان ده پهلوان** کرمانشاهی متعلقه آقای جعفرده‌پهلوان ووالده استوار یکم محمد ده‌پهلوان کارمند انتشارات و مهنامه ژاندارمری کل کشور را باطلاع فامیل و بستگان و آشنایان بویژه کرمانشاهیان محترم مقیم مرکز واهالی محل میرساند. ختم آنمرحومه روز دوشنبه۱۹ فروردین ماه (تاسوعا)از ساعت ۳ تاه بعدازظهر درمسجد حسینیه واقع درانتهای ده‌متری ارامنه چهارراه سجادی برگزار و ضمنا مراسم شب هفت از ساعت ۲ تاه‌بعدازظهر پنجشنبه ۲۲ فروردین‌ماه درابن‌بابویه (مقبره سردار حشمت) منعقد می‌باشد.

وسیله ایاب وذهاب از محل ختم مسجد حسینیه‌آماده می‌باشد.

خانواده های : ده‌پهلوان ، کلاهی ، سپهرابی کرانی‌منش، ژاله ، اخوان‌محمدی ، منصوری ، به‌آئین ، کرمی‌قمی، شیرزادی ، امین‌اصنافی ، قریب ، ثلاث‌شهری ،قنبری، حجتی ، نظری ، حجاریان ، شاهین‌پور ، زندخانی ، عبدالملکی ، کردزاده ، مهدی‌پور ، قمیان ،نیکفام ، برقشی

آ-۱۳٦۳

مصیبت وارده را بعموم خانواده های عزادار بخصوص آقای محمده‌پهلوان تسلیت میدهیم

خانواده‌های : ایلخانی ، صلاحی ، رضائی ،شفیعی، کمالخانی ،مستوفی‌زاده ، خداوردیان ، قاضی‌مرادی ، سیف‌اللهی - نجات‌پور - نوینی - میرابریشمی-سلطان مرادی بانهایت تاسف و تاثر درگذشت **بانوگل‌جان ایلخانی** مادر عزیزمان را باطلاع بستگان و دوستان می‌رساند. مجلس ترحیم مردانه روز دوشنبه ۱۹ فروردین از ساعت ۹تا۱۱ درمسجد ارباب محمدصادق واقع درخیابان دلگشا ایستگاه کلانتری ومجلس‌ترحیم زنانه درهمان‌روز و ساعت درمنزل شخصی واقع در خیابان‌جابری پلاك ۱۹۰ برگزار میگردد

حبیب‌الله ایلخانی ، حسین ایلخانی ، حاج‌ذبیح‌الله ایلخانی ، عبدالله ایلخانی ، فتح‌الله ایلخانی ،قاسم ایلخانی ، روح‌الله ایلخانی ، علی شیر ایلخانی ،حاج غلامعلی ایلخانی ، محمد ایلخانی،حاج کریم‌الله ایلخانی، حسن شفیعی ، حسن ایلخانی

بعموم بازماندگان آنمرحومه مصیبت وارده را تسلیت میدهیم

باکمال تاسف درگذشت ناگهانی مهندس **محمد مهدی‌حسامی‌قاجار** مدیر عامل شرکت سهامی‌قندکرج راباستحضار اقوام و همکاران آن مرحوم میرساند. مجلس ختم فقید سعید روز دوشنبه نوزدهم فروردین ماه از ساعت ۳ تا ٥ بعدازظهر در مسجد مجدبرگزار میشود.

آ-۲۰٤۲ **بانك عمران**

بانهایت تاسف درگذشت ناگهانی مرحوم‌مهندس **محمدمهدی‌حسامی‌قاجار** مدیر عامل شرکت سهامی تولیدی قند کرج راباطلاع دوستان‌وهمکاران‌میرساند. مجلس ختم آن مرحوم از ساعت ۳تاساعت ٥بعدازظهر روز دوشنبه نوزدهم فروردین ماه در مسجد مجدمنعقد می‌باشد.

شرکت سهامی تولیدی قندکرج

آ-۱۳۲۱

بانهایت تاسف فوت‌شادروان مهندس‌**محمدمهدی حسامی قاجار** رئیس هیئت مدیره شرکت سهامی قند کرج راباطلاع کلیه دوستان و همکاران میرساند. مجلس ختم آن مرحوم از ساعت ۳تا ٥ بعدازظهر روز دوشنبه ۱۹ فروردین در مسجد مجد منعقد می‌باشد.

قسمت صنایع قند شرکت‌سهامی کارخانجات‌ایران

آ-۱۳۰۳

بانهایت‌تاسف درگذشت نابهنگام شادروان‌مهندس **مهدی‌حسامی‌قاجار** به‌استحضار می‌رسد مجلس ترحیم زنانه از ساعت ۹تا ۱۱صبح دوشنبه نوزدهم فروردین ماه در خانقاه حضرت صفی‌علیشاه و مجلس ترحیم مردانه همان روز از ساعت ۳تاه بعدازظهر در مسجد مجد برگزار خواهد شد.

زرین‌دخت حسامی‌قاجار ، صفاءالملوك حسامی قاجار،مهرالملوك حکیم خسروی ، محمدحسین‌حسامی قاجار ، افسرالملوك کاوه ، دکتر محمد حسامی قاجار شکراله حسامی قاجار ، محمد بنی‌عالمشاهی ، دکتر مرتضی کاوه ، سرتیپ قاسمعلی آجودانی ، سرتیپ احمد آجودانی ، دکتر مرتضی‌آجودانی ، مهدی‌بهراد همایون سعیدوفا ، محمدولی‌پور گودرزی ، مهندس شکراله حسامی قاجار ، محمد نبی‌عالمشاهی ، دکتر احتشامی ، حسینعلی خیرگویان ، مهندس اصغر رازانی ، دکتر ابوتراب رازانی،دکتر مسعود امین‌زاده دکتر لطف‌اله رئیسی ، دکتر بهزاد یمینی ، اکبر پیروزگر ، مهندس علی‌مقدم ، انوشیروان پولادین، و خانواده‌های دالوندی ، بدیعی،شریعتمداری،فراهانی

آ-۱۳۰۱

بعموم افراد خانواده‌های عزادار بویژه بازماندگان آنمرحوم مصیبت وارده را تسلیت میدهیم

بانهایت تاسف درگذشت نابهنگام جوان ناکام شادروان‌**محمودشکوهی** دبیر دبیرستان روزبه‌تهران را باطلاع کلیه فامیل و دوستان میرسانند. مجلس‌ترحیم مردانه آنمرحوم درمسجد فخرالدوله واقع‌در دروازه شمیران از ساعت ۹تا۱۱ صبح روزدوشنبه ۱۹ر۱ر٤۷ ومجلس ختم زنانه درخیابان بهبهانی نرسیده بمیدان سرآسیاب دولاب پلاك ۱۷۱ از ساعت ۳تاه بعداز ظهر همان‌روز منعقد می‌باشد.

خانواده‌های : شکوهی ، مهندس‌شکوهی ،روحی، دولت‌آبادی ،اسدی ، ستاری ، امیربیگی ، حاج‌اسماعیل نظریان ، حاج‌فتح‌الله‌غفوری

آ-۱۳۳۱

بعموم بازماندگان آنمرحوم مصیبت وارده را تسلیت میدهیم

بانهایت تاسف فوت **بانوبدیعی** همشیره آقای حاج‌باقر بدیعی را باطلاع اقوام و دوستان میرساند. مجلس ختم آنمرحومه روز دوشنبه ۱۹ر۱ر٤۷ازساعت ۳تاه بعدازظهر در مسجد متحدالمسلمین واقع دربازار امین‌السلطان و ختم زنانه روز سه‌شنبه ۲۰ر۱ر٤۷ در منزل آنمرحومه واقع در خیابان صفاری کوچه‌خسروی برگزار میشود.

حاج‌باقر بدیعی و پسران ، شعبانعلی سلائی ، حبیب‌اله سرشار ، اکبر ملك‌عسکری ، حسن کلانتری مهدی خطیبی ، اخوان‌میری ، هادی سیف‌اللهی،توسل وکرداوغلی

آ-۱۳۱۱

به‌آقای حاج‌باقر بدیعی وسایر بازماندگان‌آنمرحومه تسلیت میدهیم

یادبود

هفته شادروان موسی دانش

در روز دوشنبه ۱۹ فروردین ماه جاری ازساعت ۳الی٥ بعدازظهر برمزار آنمرحوم در امامزاده‌عبدالله (مقبره صولت‌الدوله) برگزارمیگرددوستان‌وآشنایان وبستگان محترم روح آنمرحوم را شاد خواهند فرمود

آ-۱۲٦٥

خانواده‌دانش‌و خانواده‌های وابسته

مراسم شب سال درگذشت مرحوم **نورالدین کاتوزیان** از ساعت چهار بعدازظهر دوشنبه نوزدهم فروردین‌ماه در امامزاده عبدالله (مقبره تیمورتاش) برگزارمیگردد

خانم خانمها کاتوزیان

آ-۱۳۰۷

هرگز فراموشت نمیکنیم

یکسال از مرك جانگداز مرحوم **احمد صفائی** گذشت ولی برای همیشه در فراغش میسوزیم. روز دوشنبه نهم محرم‌الحرام (شب عاشورا) مصادف با یکمین سال درگذشت مرحوم احمدصفائی می‌باشد. کلیه هزینه سالگرد مطابق وصیت آنمرحوم مابین مستمندان تقسیم خواهد شد.

آ-۱۳٦۱ **خانواده صفائی**

تسلیت

از خبر تصادف و درگذشت ناگهانی پسردائی عزیزم مرحوم مهندس ابراهیم گروگان سخت‌ناراحت و متاثر شدم بعلت سقوط از پلکان در خانه بستری وقادر بحرکت نیستم و باآنکه از غم‌درگذشت‌پسردائی عزیزم خود احتیاج به‌تسلیت دارم بدخترعموی عزیزم خانم پسردائی فقید و عموم اقوام واقربای گرامی‌صمیمانه تسلیت گفته باقلبی لبریز از اندوه‌وچشمی اشکبار ضمن طلب آمرزش روح فقید سعید از خدای بزرك برای همه آرزوی شکیبائی مینمایم.

آ-۲۰۷۸ **صدری‌میرعمادی**

خاندان محترم : ایلخانی ، صلاحی ، رضائی ، شفیعی ، خداوردیان ، قاضی مرادی ، سیف‌اللهی ، نجات‌پور

مصیبت وارده را تسلیت عرض مینماید

آ-۱۳٤۷ **مهری**

جناب آقای دکتر صدرانهرانچیان

بانهایت تاسف درگذشت مادر گرامی‌تان رابه جنابعالی و خانواده محترم تسلیت عرض‌می‌نمائیم.

دکتر مکی ، دکتر بدیعی ، دکتر نیری،دکتر بیات ، دکتر مهران ، دکتر مرعشی ، دکترلیوارجانی دکتر حبیبی ، دکتر کمیلی ، دکتر اوحدی ، دکتر فخرائی ، دکتر مسیح نادری

آ-۲۰۹۰

آقای اسماعیل‌حیدرپور تبریزی

رئیس مرکز تلفن تبریز

مصیبت وارده را به‌جنابعالی‌و خانواده محترم‌تسلیت گفته بقاء عمر بازماندگان آن مرحومه را از خداوند متعال مسئلت داریم.

کارکنان اداره تلفن آذربایجان شرقی

آ-۲۰۸٤

کارکنان سازمان سپاه دانش باکمال تاسف درگذشت مادرگرامی‌سرکار سرهنگ‌مهدی‌تهرانچیان رابایشان تسلیت گفته و خودرا دراین‌اندوه‌باآن‌همکار گرامی شریك می‌دانند.

نشانی - خیابان پاستور - سازمان سپاه دانش

آ-۱۳۳۳

بانهایت تاثر و تالم مرك‌جانگداز و نابهنگام‌عزیزان شمارا از صمیم قلب تسلیت میگوئیم. مراتب‌همدردی واندوه مارا دراین مصیبت بزرك پذیرفته و مارادر غم خود شریك بدانید.

مهندس تاج ، مهندس رهنما ، مهندس‌مهدمینا مهندس امیرافشاری ، مهندس رادفر ، مهندس‌ناهید، مهندس سیف ، مهندس سراجی ، مهندس فرهت ، مهندس حامد ، مهندس محتشم ، مهندس صفوی ، مهندس مرجعی ، مهندس اعطائی ، مهندس‌اخوان، مهندس تاجماه هاشمی ، مهندس یزداندوست،مهندس خان‌سفید ، مهندس مظفری ، مهندس شهریاری ، مهندس شاهرودی ، مهندس ملکی ، مهندس‌ریاحی، مهندس معین ، مهندس معبودیان ، مهندس پناهنده، مهندس خراسانی ، مهندس‌رکنی ، مهندس‌مهدنژاده مهندس هاشمی ، مهندس اسکوئی ، مهندس‌سماواتی مهندس زوار ، مهندس بیرمیان ، مهندس پویان ، مهندس هاشمیه ، مهندس همایونمهر ،مهندس آقازاده مهندس فهامی

آ-۱۲۷۱

بعموم بازماندگان گرامی‌فقید سعید مرحوم‌مهندس ابراهیم گروگان صمیمانه تسلیت گفته و خودرا درغم بزرك آنان شریك میدانم.

آ-۲۰۷۸ **اکرم‌میرعمادی**

دانشجویان دانشکده علوم دانشگاه ملی‌ایران

درگذشت نابهنگام جوان ناکام اسماعیل یعقوب تهرانی را بعموم اقوام و دوستان تسلیت میگویند.

آ-۱۳۳۹

افسران و درجه‌داران نیروی زمینی شاهنشاهی

درگذشت مادر سرکار سرهنگ ۲ قضائی مهدی تهرانچیان را تسلیت گفته‌بقاء عمروسعادت‌بازماندگان را از درگاه قادر متعال خواستارند.

نیروی زمینی شاهنشاهی

آ-۱۳٤۹

سرکار سرهنگ کاظم خزاعی و سرکارسرگرد دکتر خزاعی

مصیبت وارده را تسلیت عرض مینماید

آ-۲۰۹۸ **سرگردمعین‌وزیری**

سرکار سروان جعفری

مصیبت وارده درگذشت پدر گرامیتان‌رابشماو فامیل محترم تسلیت عرض مینمائیم.

بروجرد - سرگرد هدایت ، سرگرد حقیقی ، سرگرد انصاری ، سرگرد جنانی ، سروان صادقی، سروان شعبانی ، ستوان‌یکم یاراحمدی ، ستوان یکم رینلی ، ستوان دوم گودرزی ، همردیفان شریفی ، پورتهرانی ، جوادی ، رضوانی ، قانع، غفاری،بیك‌زاده

آ-۲۰۹٦

بانهایت تاسف فوت ناگهانی آقای محمدعلی پذیرنده راور آمریکا به‌بازماندگان آنمرحوم تسلیت عرض نموده سلامت وسعادت آن خانواده رااز درگاه خداوند متعال خواستاریم.

کارکنان شرکت سهامی صنعتی‌جهان‌موتور

آ-۱۳۷۱

پزشکان اداره بهداری راه‌آهن فوت ناگهانی شادروان مهندس گروگان را بخانواده‌های گروگان بخصوص دوست و همکار گرامی جناب آقای دکتر منوچهر گروگان رئیس بهداری ناحیه‌راه‌آهن‌خراسان تسلیت عرض مینمایند.

ازطرف پزشکان بهداری راه‌آهن -دکتر رحیم صیرفی

آ-۱۳۷٥

خانم دکتر طباطبائی ریاست دبستان زرین

باکمال تاسف فوت مادر گرامتان را تسلیت میگوئیم

آ-۱۳۸٥

دانش‌آموزان کلاس چهارم

خانم دکتر طباطبائی ریاست محترم‌دبیرستان‌زرین

باکمال تاسف مصیبت وارده را بشما و خانواده محترم تسلیت گفته بقای عمر سرکار را ازخداوند خواستاریم

کارکنان دبستان و دبیرستان‌زرین

آ-۱۳۸۱

مصیبت وارده را بخانواده محترم امجدی‌وامینی وبخصوص تیمسار سرلشگر امجدی و سرکارسرگرد امینی تسلیت عرض مینماید.

آ-۱۳۸۷ **سروان‌فیلسوفی**

خانم دکتر طباطبائی ریاست دبستان زرین

باکمال تاسف فوت مادر ارجمندتان را تسلیت میگوئیم

آ-۱۳۸۳

دانش‌آموزان کلاس ششم

همکار ارجمند جناب آقای حجت‌اله‌ستوده

کارکنان دبیرستان پسران تهران‌پارس درگذشت مادر گرامی‌تان را صمیمانه تسلیت گفته خودرا در مصیبت شما شریك میدانند.

آقاسی ، نصیبی ، کرمانی ، احمدی ، مشیری سحاب ، دهنادی ، صافی ، هاشمی ، راسخی ، صدرالدینی ، مطلعی ، پیشنماز ، تیموری ، کیانی، محمودی ، تنکابنی، خسروی ، پارسی ، اردلان،ضرابی علیزاده ، مدرسی

آ-۱۳٥۳

بدینوسیله از کلیه سروران معظم خصوصا آقایان افسران و کارمندان‌وفرهنگیان واهالی‌محترم‌سوادکوه و دوستان و آشنایان که در مراسم ترحیم مرحوم **آقاجان‌سلیمانی سوادکوهی** پدر اینجانب‌در سوادکوه خصوصا در مسجد جامع پل‌سفید شرکت ویابوسیله روزنامه و تلگراف موجبات تسلی خاطر بازماندگان‌را فراهم فرموده‌اند، شخصا واز طرف خانواده آن‌مرحوم تشکر مینماید.

آ-۱۲٥۳

سرگرد علیمحمد سوادکوهی

تشکر واعتذار

بدینوسیله از کلیه ذوات محترم جناب آقای‌وزیر بهداری جنابان آقایان وزراء ، نمایندگان محترم مجلسین سنا و شورای ملی ، جنابان آقایان معاونین و مدیران کل وزارت بهدرای ، علماء اعلام ، امراء و افسران ارتش شاهنشاهی ، همکاران آزمایشگاهی کلیه اقوام و بستگان و دوستان گرامی که‌در مراسم تشییع و مجلس ترحیم و شب هفت شادروان دکتر **منوچهرصدقی** بذل‌مرحمت فرموده‌وباتسلیتهای‌حضوری تلگرافی ، روزنامه ، نامه و ارسال تاج گل‌اظهار لطف کرده‌اند سپاسگزاری و تشکر مینماید واگر بعلت تالمات روحی در شرفیابی حضوری و عرض پاسخ قصوری روی دهد درخواست پوزش و عفو مینماید.

نیره سپانلو ، دکترمحمدصدقی ، لطفعلی صدقی، دکتربهزاد سپانلو

آ-۱۳۲۳ ۱-۲

سپاسگزاری

از ذوات وسروران معظم و اخوان و برادران و همکاران‌ارجمند و بستگان و دوستان که درمراسم تشییع جنازه و مجالس ترحیم و هفت مرحوم پدر بزرگوارم شرکت یابانامه و تلگراف یا حضوری‌ابراز همدردی فرمودند و قلب‌های متالم و غمزده‌بازماندگان آن فقید سعید را تسلی بخشیدندصمیمانه‌سپاسگزاری و تشکر میکند و هرآینه در تشکر و امتنان حضوری یادرپاسخ کتبی قصوری رخ‌دهد استدعای بخشش‌دارد.

دکتر محمدجوادجنیدی

آ-۲۰۹٤

همکار محترم آقای منوچهر دیلمی

افسران وکارمندان آزمایشگاههای مرکزی ٥۰۱ مصیبت وارده را تسلیت میگویند.

آ-۱۳۹۳ **سرهنگ‌دکترمرادی**

بانهایت تاسف وتالم درگذشت مرحوم‌محمدعلی تهرانی بایگان‌اداره کل امور مالی وزارت‌راه را به خانواده آن مرحوم تسلیت عرض مینماید.

آ-۱۳۹٥ **بایگان‌های وزارت راه**

سرکار علیه خانم محمدیون

دانش‌آموزان - دبیران - کارمندان دبیرستان دکترولی‌اله نصر مصیبت وارده را حضور سرکار تسلیت عرض مینمایند

آ-۱۳۸۹ **منیرمومن**

سوگواری - وعظ وخطابه

انجمن اسلامی مهندسین

بمنظور بزرگداشت نهضت عظیم سرورآزادگان جهان حضرت حسین‌بن‌علی‌علیه‌السلام‌جلسات‌سوگواری وسخنرانی سنواتی خودرا از روزجمعه‌ششم‌محرم‌الحرام (۱٦فروردین) بمدت ٥شب تشکیل میدهد.

سخنرانان جلسات : آقایان مرتضی مطهری - صالحی نجف‌آبادی - هاشمی‌نژاد - مجتهدی‌شبستری

شروع برنامه : ساعت ۷ونیم بعدازظهر

نشانی : نارمك ، خیابان سمنگان بالاتراز مسجد جامع هنرستان صنعتی کارآموز

آ-۱۰٥۹ ۲-۲

بابی‌انت‌وامی‌یاابا‌عبدالله‌الحسین

بمناسبت ایام سوگواری از روز اول محرم‌تاروز دوازدهم عصرها مجلس‌ذکرمصیبت‌حضرت‌اباعبدالله(ع) دربنده‌منزل برقرار است و تشریف‌فرمائی آقایان دوستان و سروران و بانوان محترمه موجب‌تعظیم‌شعائر دینی و سرافرازی است.

سه‌راه دلگشا روبروی مسجدمعمار

محمدرضاقفیه‌زاده

اطلاعات هفتگی ۱۳۰۴

یکشنبه
* هفتم آوریل ۱۹۶۸
* هشتم محرم ۱۳۸۸
* شماره ۱۲۵۵۳

کنگره بین‌المللی باستانشناسی وهنر ایران

بوسیله شاهنشاه آریامهر درتالار رودکی باحضورباستان‌شناسان افتتاح میشود

ساعت ده صبح روز پنجشنبه شاهنشاه آریامهر پنجمین کنگره بین‌المللی باستان شناسی و هنر ایرا نرا در تالار رودکی افتتاح می فرمایند .

این کنگره با شرکت ۲۷۰ باستان شناس ایرانی‌و خارجی‌مدت یك هفته درتهران، شیراز واصفهان تشکیل خواهدبود وباستان شناسان کشور های ترکیه،عراق، انگلستان، پاکستان ، لبنان ، دانمارك ، هند ، ژاپن، کانادا، امریکا، افغانستان ، فرانسه، آلمان، بلژیك، هلند ، روسیه ، چکسلواکی ، کنیا، نروژ، سوئد ، تایلند ، استرالیا ، ایتالیا، سوئیس، یوگسلاوی ، بلغارستان و اطریش . در این کنگره شرکت می نمایند .

برنامه این کنگره شامل بحث های علمی و سخنرانی هائی خواهد بود که پیرامون تاریخ ایران در ادوار مختلف است .

ستونهای حرم سیدالشهدا (ع)

بسوی کربلا حرکت داده شد

ظهر دیروز کاروان کامیون های حامل ستون‌های مرمر ساخت‌ایران برای حرم مطهر حضرت سیدالشهدا (ع) از تهران بسوی کربلا حرکت کرد ستون‌ها بوسیله بیست ونه کامیون وسرنشینی یکصد و بیست نفر رانندگان وافرادخانواده آنهاو نمایندگان دربار شاهنشاهی و معمار مخصوص وزارت‌دربار حمل گردید

* سنگ مرمر

ستون‌های‌مرمر بامر شاهنشاه آریامهر از سنگ مرمر مرغوب و نفیس ایران ساخته شده ودرایوان حرم مطهر حضرت سیدالشهدا(ع) نصب خواهد شد . برای ساختن ستون‌ها مدت سه‌سال کار انجام شده و از بهترین سنگ‌های مرمر معدن سنندج که شهرت جهانی‌دارد استفاده شده‌است.حجاران زبردست ایرانی طی این مدت سیصد و شصت پارچه ستون و سرستون وزیرستون هارا از سنگ مرمرسرخ‌رنگ‌تراشیده وآنهارا جهت‌نصب دراطراف ایوان حرم که طبق نقشه دوطبقه ساخته خواهدشد آماده کرده‌اند .

سالروز شجاعان شهید

روز چهارشنبه بیست‌ویکم‌فروردین ماه مصادف باسالروز شجاعان‌شهید است. به‌پاس فداکاری و جانبازی شجاعان‌شهید استوار یکم‌آیت‌الله لشگری واستوار یکم محمد علی بابائیان از ساعت ۳ بعد از ظهر روز چهارشنبه مراسم نثار تاجهای گل از طرف ستاد بزرك‌ارتشتاران و واحد های تابعه ونیروهای‌زمینی- هوائی ، دریائی ، ژاندارمری و شهربانی کل کشور در امام زاده عبدالله برگزار می گردد .

فردا اطلاعات منتشر می‌شود

برای تهیه مقدمات
سفر پادشاه مراکش بایران
سفیر ایران در رباط بتهران آمد

آقای احمدعلی بهرامی سفیرایران درمراکش برای تهیه مقدمات پذیرائی ازاعلیحضرت سلطان حسن‌دوم‌پادشاه مراکش بتهران وارد شد .

پادشاه کشور مغرب روز جمعه‌این هفته بدعوت رسمی شاهنشاه آریامهر بتهران میآیند و مدت یك هفته در ایران اقامت خواهند فرمود .

پادشاه‌مراکش هنگام ورود به‌تهران در فرودگاه مهرآباد مورد استقبال شخص‌شاهنشاه آریامهر قرارخواهند گرفت و مراسم استقبال رسمی‌بعمل خواهد آمد .

پادشاه کشور مغرب به شهر های اصفهان و شیراز سفر خواهند کرد و همزمان با اقامت معظم له درتهران مذاکراتی در جهت توسعه روابط و همکاریهای فنی و اقتصادی ایران‌و مراکش بعمل میآید .

پادشاه کشور مراکش چندی پیش به‌خبرنگار اطلاعات در رباط فرمودند که مشتاقانه در انتظار دیدار مجدد شاهنشاه میباشند . دیدار پادشاه مراکش‌ازایران در پاسخ بازدیدرسمی شاهنشاه از کشور مراکش است که چندی قبل صورت گرفت . گزارش خبرنگار سیاسی اطلاعات حاکیست‌که برنامه سفر اعلیحضرت ملك حسن‌دوم دراین هفته‌انتشار خواهدیافت .

دکترمحمداسمعیل شهیدی
جراح - دندانپزشك
امیرآباد شمالی - خیابان مجد - شماره ۳۹ پذیرائی ٤ تا ۸ بعد از ظهر - تلفن ٦۳۱۳۱۲
۱_۲ آ_۱۳۰۵

گوشت رسیده از سومالی

فاسد بود وتبدیل به‌پودر میشود

*** علت فساد گوشت فرود اجباری هواپیمای حامل گوشت توسط جنگنده - های سومالی بود**

اولین هواپیمای حامل گوشت‌از کشورسومالی به تهران رسید ولی گوشت‌های حمل شده فاسد بود و از طرف کشتارگاه تهران‌غیرقابل مصرف اعلام گردید .

*** فرود اجباری**

یك مقام رسمی امروز بخبرنگار اطلاعات گفت.: علت فساد گوشت های حمل شده فرود اجباری‌هواپیما بوسیله جنگنده‌های سومالی بودکه بعلت مشخص‌نبودن مسیر پرواز و مبداء و مقصد آن برای ارتش سومالی ، آنرا بطور اجباری فرود آورده بودند .

*** علت فساد**

فرود هواپیما دریکی ازفرودگاه های نظامی سومالی و کسب‌دستور آنها از مرکز سومالی مدت دو روز موجب تاخیر در پرواز هواپیما شد و در این مدت گوشتها فاسد گردید و کرایه هواپیما نیز ازطرف شرکت فروشنده گوشت پرداخت گردید .

*** پودر میشود**

کشتارگاه اعلام داشت که‌گوشت های فسد بوسیله ماشین های کشتارگاه جدید به پودر گوشت تبدیل شده و به موسسات‌مرغداری و گاوداری فروخته خواهد شد و شهرداری اعلام داشت که پارتی‌دوم گوشت بمنظور آزمایش به‌تهران حمل میشود و در صورت مناسب بودن اقدام به حمل مقداربیشتری گوشت از سومالی به‌تهران‌خواهد شد .

پس از حادثه قتل‌مارتین‌لوترکینگ موج‌ترور ووحشت سراسر امریکارا فرا گرفته واشنگتن وشهرهای بزرك دیگر در آتش‌شورش‌وناامنی میسوزند.

«ممفیس» مرکز شهر واشنگتن‌باوجود اعلام مقررات منع عبور و مرور به صحنه تظاهرات بزرگی تبدیل شد ، سیاه پوستان درخیابان هادست‌به تظاهرات زده مغازه‌هارا غارت میکنند . نیرو های فدرال‌در کلیه شهر هابرای حفظ امنیت‌باقوای پلیس همکاری می کندولی آتش ناامنی‌ساعت بساعت بالا می رود.

تاکنون ۷۰ نقطه شهر واشنگتن باوجودمراقبت کامل‌ارتش‌دستخوش حریق شده‌است و این عکس‌یك منظره از یکی از خیابان های واشنگتن رانشان میدهد.

مسابقه فوتبال
جمعه ۲۳ فروردین‌ماه تیم ارتش ایران و ترکیه
ساعت ۲ر۳۰ بعدازظهر در زمین امجدیه

آگهی استخدام

به چند دوشیزه فعال با حقوق مکفی نیازمندیم بین ساعت ۱۰ تا۱۲ صبح بشرکت اعتبار بین‌المللی‌جهانگردی ایران (دینرز کلوب)مراجعه نمایند .خیابان سپهبدزاهدی شماره ۱۰۲ طبقه ۵

۱_۳ آ_۱۹۱۰

اطلاعیه
کارخانه شیر پاستوریزه تهران

بنابه‌تقاضای عده‌کثیری ازساکنین محترم پایتخت بدینوسیله باطلاع میرساند بمنظورکمك به بهداشت و سلامت افرادیکه احتیاج بمصرف شیر بدون چربی‌دارند کارخانه شیر پاستوریزه تهران مبادرت به‌تهیه شیر پاستوریزه بدون چربی در شیشه های نیم‌لیتری بادرپوش زردرنك آلومینومی نموده‌که بهای هرشیشه۵ (پنج‌ریال) در اختیار مصرف‌کننده قرار خواهدگرفت علاقمندان میتوانند مقدار مورد نیاز روزانه خودرا فعلا ازمراکز زیرخریداری فرمایند .

فروشگاه هزار ۱۰۰۰ -خیابان ایرانشهرشمالی روبروی وزارت تولیدات کشاورزی
لبنیات آقای اخوان — چهارراه سید علی عامل شماره ۵
لبنیات آقای شاهین — دروازه دولت عامل شماره ۹
لبنیات آقای‌اخوان — چهارراه عزیزخان عامل شماره ۸
لبنیات ایرن‌سوپر ۱ — تخت جمشید
لبنیات فروشگاه فردوسی — خیابان فردوسی
لبنیات فروشگاه ۳۳۳ — ایرانشهر جنوبی عامل شماره ۱۶
لبنیات فروشگاه فرصت — امیرآبادچهارراه فرصت عامل‌شماره۹۳
لبنیات‌سعادتی خیابان — شاه‌جنب بیست‌متری‌دوم‌عامل‌شماره ۳۵
لبنیات شهلافر (عسگریان) — خیابان آمل عامل‌شماره ۶۱
لبنیات صامت — پل چوبی‌عامل شماره ۸۲
لبنیات خسروانی‌خیابان‌مازندران‌نرسیده بمیدان‌شهناز عامل‌شماره۴۴
لبنیات‌خازنی — خیابان گرگان عامل شماره۲۹
لبنیات خادم خیابان — تهران نوایستگاه قاسم آباد عامل ۵۱
لبنیات سعیدی — خیابان تهران نو چهارراه نارمك
لبنیات‌فروشگاه‌بزرك‌ایران — چهارراه شاه خیابان شاه
لبنیات فروشگاه پارسی‌خیابان — کریمخان‌زند جنب‌آرایشگاه‌گارنیك
لبنیات صحرا — سرپل تجریش عامل شماره ۱
لبنیات یگانه — سرپل تجریش عامل‌شماره ۲
لبنیات آزمایش — عامل فروش شماره ۱۱ بازار تجریش
لبنیات شمیران سوپر — سرپل‌تجر یش عامل‌شماره ۷
فروشگاه پوررستمی‌عامل — فروش‌شماره۱۲خیابان‌پهلوی‌ایستگاه‌امانیه
لبنیات‌سوپرفرد طلائی — اول خیابان پهلوی عامل شماره ۱۸
لبنیات مهتاب فروشگاه عدل — خیابان پهلوی باغ فردوس عامل‌شماره۲۵
لبنیات کیان — محمودیه جاده پهلوی شماره ۲۳
سوپر شوکا خیابان — پهلوی بلوارناهیدعامل شماره ۳۰
لبنیات صادقی فرد — ایستگاه تجریش عامل شماره ۳
لبنیات طاهری — قلهك جنب‌بانك صادرات عامل شماره ٤
لبنیات زنجان — مدان‌اختیاریه‌عامل‌شماره۵
لبنیات چیزری — چهارراه قنات دروس شماره ٦
لبنیات محسنیان — چهارراه رستم‌آباد عامل شماره ۹
لبنیات فروشگاه برکت — میدان هدایت عامل شماره ۱۰
لبنیات بهار شیراز خیابان‌شمیران ایستگاه یخچال‌عامل‌شماره۱۵
لبنیات فروشگاه فردوسی — قلهك
لبنیات‌ترقیان فردعامل‌شماره ۲۰ — اول‌بازار تجریش

مدیرعامل کارخانه‌شیرپاستوریزه تهران - مهندس ابوالقاسم‌زاهدی
-۱- آ_۱۷۳٤

آگهی استخدام

یك شرکت بزرك جهت تکمیل کادر علمی خود در تهران بچند نفر دکتر داروساز برای بعداز ظهر ها (بطور نیمه‌وقت) احتیاج دارد داوطلبان باید خدمت نظام‌وظیفه را انجام و یامعاف دائم باشند .

درخواست های خود را با یك‌قطعه عکس به صندوق‌پستی ۷۰۳ تهران ارسال نموده‌وروی پاکت‌مرقوم‌فرمائید مربوط به‌قسمت(۵)

۱_۲ آ_۲۰۳٦

استخدام کارمند

گروه صنعتی بهشهر جهت تامین نیازمندیهای خود ، ۲۰ نفر جوان‌دیپلمه راکه دارای شرایط ذیل باشند با حقوق مکفی استخدام مینماید .

۱- داشتن دیپلم کامل متوسطه ریاضی- طبیعی یا ادبی (معدل دیپلم از ۱۲ ببالا).
۲- داشتن دفترچه پایان خدمت .
۳- داشتن حداکثر سن ۲۳ سال .

افراد مورد نیاز از میان داوطلبان طی یك‌امتحان کتبی ومصاحبه شفاهی برگزیده خواهند شد.

از داوطلبان تقاضا میشود بادردست داشتن عین‌مدرك تحصیلی ودفترچه پایان خدمت نظام وظیفه و۳قطعه عکس ٤×٦ازساعت ۸ صبح الی ٤ بعداز ظهر هرروز تاآخروقت اداری ۴۷ر۱ر۳۱ بقسمت امور کارمندان گروه صنعتی بهشهر خیابان بوذرجمهری شماره ۸٦۵ (سرای حافظ) مراجعه فرمایند .

آ_۲۰۰٤ -۱-

فیبر ایرانی

باآنکه محصول جدید اولین کارخانه فیبر سازی ایران(بابلسر) از حیث مرغوبیت قابل مقایسه با محصول سابق آن نیست وبا آنکه دراین موقع بر قیمت تخته سه لائی افزوده شده مع‌الوصف برای تشویق بیشتر مصرف کنندگان تخفیف کلی برای محصول جدید فیبر خود قائل شده یعنی هرورق بقواره بزرك سالم بابعاد ۱ر٦٦ × ۳ر٦٦ متر را بقیمت ٤۱۰ ریال در دسترس مصرف - کنندگان محترم قرارداده است .

از خریداران خواهشمند است به نشانی زیر :

خیابان روزولت ، مقابل دانشسرایعالی ، شرکت پخش‌تخته مراجعه فرمایند و هرگونه شکایتی هم داشته‌باشند میتوانند مستقیما با مدیر کارخانه بابلسر مکاتبه فرمایند .

۱_٤ آ_۷۳۱

آگهی فروش پنیر

کارخانه شیرپاستوریزه تهران پنیرسفید پاستوریزه بسیار مرغوب درسردخانه موجود داردکه بقرار هر کیلو هفتاد ریال بفروش میرساند طالبین میتوانند باستثناء ایام تعطیل همه‌روزه‌از ساعت ۷ صبح الی ۲ بعدازظهر جهت مذاکره بحسابداری کارخانه شیرپاستوریزه تهران مراجعه فرمایند .

کارخانه شیر پاستوریزه تهران

آ_ ۱۷٤۰ ۱_۲

نیایش درباشگاه افسران بازنشسته

بمناسبت روز ۲۱فروردین ٤۷ که روز معجزه‌آساوموهبت‌الهی ورفع خطر ازذات مبارك شاهنشاه آریامهر میباشد مجلس نیایش در روز مذکور ازساعت۴ بعداز ظهردرباشگاه افسران بازنشسته دایر خواهد بودلذااز کلیه‌افسران ودرجه داران بازنشسته نیروهای مسلح شاهنشاهی وقوای انتظامی دعوت میشود که‌در روز وساعت مذکور حضور بهمرسانند .

آ_۱۱۹۷ کانون افسران ودرجه‌داران بازنشسته

برای نیایش به درگاه یزدان پاك

که‌جان شاهنشاه آریامهر را از گزندهرنیمنی نجات بخشید وایران وایرانیان را از هلاکت‌ونیستی‌رهانی‌د دوم‌بهپاس‌جانبازی سربازان دلاوری که‌درراه دوام ایمنی مملکت‌وملت وظیفه‌مقدسی که برعهده داشته بانثار خون خود انجام نمودندجامعه‌اصناف تهران برای ستایش پروردگار وبادبودسومین سالگرد شجاعان شهید روز ۲۱ فروردین ازساعت ۳تا۵ بعدازظهر مراسمی درخورعظمت موهبت الهی‌وشجاعت سربازان ایرانی درمحل آرامگاه شجاعان (امامزاده عبداله) برگزار میدارد .

رئیس شورایعالی اصناف قیادیان

۱_۲ آ_۱۹۲٤

کانون بازنشستگان کشوری

بمناسبت رفع‌خطر از ذات مقدس شاهنشاه آریامهر روز چهارشنبه۲۱فروردین‌ساعت۵بعدازظهر درمحل کانون‌مراسم نیایش ودعا بعمل خواهدآمد ازآقایان بازنشستگان متمنی است که‌در این نیایش شرکت نمایند .ورود برای عموم آزاد است .

آ_۱۱٦۱ نایب رئیس کانون دکتر شمس‌آوری

پونتیاك ۱۹٦۸

اتومبیلی محتشم برای سلیقه هائی دیگر

ساخته‌ای برجسته از کمپانی جنرال موتور ممالك متحده آمریکا

برای ملاحظه این اتومبیل میتوانید به قسمت فروش و سرویس شرکت سهامی ایران جمس(جاده‌قدیم شمیران بین‌ایستگاه چاله‌هرز و قلهك روبروی پمپ بنزین‌تلفن ۷۷۲۸٦٦) مراجعه فرمائیدویابه نمایندگی معتبر فروش اتومبیل این شرکت درتهران وشهرستانها مراجعه نمائید .

اداره مرکزی - شرکت سهامی ایران جمس خیابان قزوین جنب پمپ بنزین

تلفن ۵ر۹۰۳٦۱ آ_۱۹۳٦