سال سی‌وچهارم- شماره ۱۰۱۳۵ | سه‌شنبه نوزدهم بهمن‌ماه ۱۳۳۸ | تکشماره ۳ریال

اطلاعات

مبارزه قاهره وبغداد برسر فلسطین

۲۰ صفحه

جمهوری متحده عربی دربرابر نقشه قاسم راجع بتشکیل حکومت‌فلسطین طرح‌تشکیل ارتش و«سازمان مردم» فلسطین را پیش کشیده‌است

* اتحادیه عرب میکوشد درعین اختلافات جبهه واحدی‌راجع به فلسطین در برابر اسرائیل بوجود آورد
* ملك‌حسین برای جلب کمك ملك‌سعود وجلوگیری ازتغییر مسیر رود اردن به ریاض رفت
* جلسه شورای اتحادیه عرب صحنه مبارزه شدید عراق وجمهوری عربی شده‌است.

آخرین تحولات خاورمیانه را در۲٤ ساعت گذشته درصفحات ٤ و٥ مطالعه فرمائید

جریان روز
سرمقاله وتفسیرجهان را درصفحه دوم مطالعه فرمائید
بودجه‌کشور | جستجوی بزرگی

خبرگزاری تاس ازقول یك روزنامه عراقی ادعاکرده

ایران و ترکیه قصد دارند عراق‌را بمناطق نفوذ خود تقسیم کنند

مسکو -یونایتد پرس - ۸ فوریه- خبرگزاری تاس امروز نقل از یك روزنامه چاپ بغداد گزارش داد که ایران و ترکیه و عراق را به دومنطقه برای اجرای عملیات خرابکارانه‌تقسیم کرده‌اند و هدف آنها از این اقدامات برانداختن رژیم فعلی‌این کشور می باشد .

گزارش مذکورکه در روزنامه«الدنیا» چاپ شده ادعا دارد که اخیرا برخی مقامات ایرانی و ترك جلسه‌ای در آنکارا تشکیل داده و در این جلسه برای تقسیم عراق به مناطق دوگانه فعالیت های خرابکارانه توافق گردیده است . بموجب تصمیمات متخذه در این جلسه شمال عراق و مناطق‌موصل، اربیل و کرکوك که تعدادی ترك در آن سکونت دارند ناحیه عملیات اقدامات مامورین انتلیجنس سرویس ترکیه‌و نواحی جنوب کرکوك وهمچنین پاره‌ای از نواحی شمالی که کردها آنجا سکونت دارند منطقه عملیات ماموران انتلیجنس سرویس ایران خواهد بود .

این روزنامه مینویسد که جلسه مذکور در «آنکارا» تشکیل و در آن تصمیم گرفته شده از کشور های دیگر عربی مانند اردن هاشمی که نسبت به عراق نظریات مشابهی با ایران و ترکیه دارند برای اجرای مقاصد خرابکارانه استفاده شود. روزنامه مذکور اضافه میکند که‌هدف اقدامات ترکها و ایرانیها نفوذ درمردم عراق برای ساقط کردن رژیم کنونی است .

***

اطلاعات : این عین‌گزارشی است که خبرگزاری تاس از مسکو پخش کرده و سندو منبع‌خبر هم یك روزنامه منتشره در بغداد است . متاسفانه این قبیل اخبار بی اساس و غرض آلوددر روزنامه‌های عراقی طی یکماه اخیر مکررملاحظه میشود و جرایدی که‌مربی نفوذ و قدرت کمونیستها درآمده‌اند در انتشار این مطالب اصرار میورزند.

دولت ایران همانطور که بارهاتاکید کرده باهرگونه تجاوز و تعرضی نسبت باستقلال و حقوق ملل بشدت مخالف بوده و در عمل نیز با تمام نیروی‌خود از چنین تجاوزاتی جلوگیری کرده ومیکند . ایران همیشه میکوشدتا بین کشورهای خاورمیانه و بخصوص ملل همکیش ومسلمان صلح وصفا وصمیمیت برقرار باشد و اصل عدم مداخله در امور کشورهای دیگرمورد قبول و احترام کلیه دول قرار گیرد. برای ایران در موارد عدیده موجباتی پیش آمده که میتوانست نفوذ خودرا در عراق مستقر ساخته و در آن‌کشور به دخالت پردازد . لیکن ملت ایران هرگز چنین فکری را بخاطر خود راه نداده زیرا طرفدار حفظ حیات و استقلال کلیه ملل و بخصوص ملل دوست و همسایه خود میباشد . ایران ملت عراق را در راه کسب استقلال و آزادی یاری و مساعدت کرده و صمیمانه آرزو داردکه استقلال وآزادی مردم عراق حفظ شود . بهمین‌لحاظ ما باردیگر ضمن تاکید دوستی و مودت دیرین ایران و عراق بی‌اساس بودن این قبیل شایعات مغرضانه‌را بملت عراق یادآور میشویم تا بحقیقت این اغراض ومقاصد اصلی انتشار دهندگان این اخبار مجهول‌توجه‌داشته باشند .

در جلسه دیشب هیئت وزیران

شاهنشاه لزوم تثبیت قیمت‌ها وتوجه بوضع معلمین را تاکید فرمودند

جلسه‌هیئت‌وزیران در حضور شاهنشاه در کاخ مرمر دیشب نزدیك یکساعت طول کشید .

درجلسه دیشب شاهنشاه در زمینه لزوم تثبیت قیمت ها باعضاء دولت تاکید فرمودند و سپس مسئله حقوق معلمین را مطرح ساخته و یاد آور شدند که تامین راحت و آسایش معلمین باید کاملامورد نظر و توجه دولت باشد .

درجلسه امروز مجلس شورایملی

تصویب لایحه اختیارات وزیر دارائی

* درکلیات لایحه اساسنامه شرکت ملی نفت چندتن از نمایندگان ازطرزکارشرکت انتقادکردند.
* سئوالی راجع به آسایشگاه مسلولین مطرح شد ولایحه مربوط به تشکیلات سازمان برنامه مورد رسیدگی قرارگرفت.

ساعت دهو یکربع بامداد امروز مجلس شورای ملی بریاست آقای سردار فاخر حکمت جلسه علنی داشت .

طرح سئوالات

بعداز انجام تشریفات مقدماتی سئوالات مطرح گردید

ابتداسئوال‌آقای دکتر شفیع‌امین در خصوص ساختمان آسایشگاه مسلولین تبریز مطرح شد آقای دکتر راجی وزیر بهداری ضمن

بقیه در صفحه هفت

گفتگوی روز

درکنفرانس کراچی

* مسائل منطقه‌ای وجهانی‌در مذاکرات کراچی
* سفر جلال بایار به‌آبادان

مذاکرات آینده کراچی بین‌سران ایران ، ترکیه و پاکستان از هم اکنون مورد توجه و تعبیر ناظرین سیاسی در پایتخت های خاورمیانه قرار گرفته‌است .

شاهنشاه و حضرت جلال بایار رئیس جمهوری ترکیه در روزسی‌ام بهمن‌ماه به‌کراچی میرسند و تبادل نظر ومذاکرات خودرا باپرزیدنت ایوب‌خان در یك محیط بسیاردوستانه

بقیه در صفحه هفت

شب درخیابانها مواظب خود باشید

* حادثه عجیبی‌که برای رئیس راهنمائی ورانندگی اتفاق افتاد
* یك سیگار روشن، جان این مرد عابر را نجات داد

باین عکس نگاه کنید . از آنطرف چند اتومبیل و اتوبوس با چراغ‌های پونور و قوی و سرعت زیاد پیش می آیند و این طرف ، وسط خیابان‌چند عابر بیخیال و بیخبر ایستاده‌اند ، گویا آنها تصور میکنند که رانندهٔ اتومبیل ها از پشت شیشه آنها را می بینند و راننده ها هم بتصور اینکه راه جلو باز است بسرعت پیش می آیند ، یك لحظه بعد این چند نفر بیخبر و بیخیال دست و پایشان را گم خواهند کرد و اگر فرصت فکر وفرار داشته باشند بگوشه‌ای پناه خواهند برد ،اما ممکنست آنوقت دیر شده باشد و راننده تابتواند آنهارا تشخیص بدهد حادثه ناگواری پیش آید .

این صحنه ، صحنه‌ای از شبهای

بقیه در صفحه هفت

آخرین وجالب‌ترین آمار دربارهٔ مردم ایران

طلاق درتهران بیش‌ازسایر شهرها «زن بیوه»وجوددارد

* درایران بیش از ٤ میلیون «خانوار» وجود دارد
* بیشتر خانوارهای ایران چهارنفری هستند
* اکثریت بازن وشوهرهائی است‌که دو فرزند دارند

آخرین آمار بدست آمده وضع نسبی ازدواج و طلاق در شهر های ایران را نشان میدهد از جدول مربوط به سی شهرستان ایران استنباط میشود که زنان تهران بیش از سایر شهر های ایران‌طلاق میگیرند .

در همین جدول دیده میشود که زنان بیوه بیش ازهمه‌جا در اصفهان وجود دارند

تعداد خانوارها

همچنین آمار بدست آمده نشان میدهد که در ایران نزدیك چهار میلیون « خانوار » وجود دارد .که میانهٔ نفرات آنها ٤ر٤ نفرومیانگین تعداد نفرات هر خانوار ٨ر٤ نفر است البته جمعیت اماکن عمومی از قبیل سربازخانه ها ،بیمارستانها، هتل ها و غیره در جمعیت ۱۹ میلیونی ایران ذکر شده است درحالیکه برای هر یك از این اماکن عمومی یك‌پرسشنامه‌پرشده و خانوار به‌آنها اطلاق نگردیده است وبا در نظر گرفتن اینکه هر یك از افراد این عده بایستی جزء یکی ازخانوارها بحساب آید میتوان ٨ر٤ را عددی تقریبی دانست.

توزیع خانوار های کشوربرحسب تعداد نفرات در موقع آخرین سرشماری عمومی کشور :

نفرات خانوار	جمع‌خانوار	چند در صد
کلیه خانوارها	۳ر۹۸۵ر۲٤۵	۱۰۰ر۰
خانوار های ۱ نفری	۲۱٤ر۸۱۹	٥ر۳
خانوارهای ۲نفری	٤۸۸ر۳۷۲	۱۲ر۳
خانوارهای ۳نفری	٦٤۹ر۸۷۳	۱٦ر۳
خانوار های٤ نفری	۷۱۲ر۰٤۱	۱۷ر۹
خانوار های ٥نفری	٦٥٦ر۷۸۰	۱٦ر٥
خانوار های ٦نفری	٥۱٦ر۲۲۷	۱۳ر٥
خانوار های ۷نفری	۳۳٤ر۱۱٥	۸ر٤
خانوار های۸ نفری	۱۹٤ر۲۹۲	٤ر۹
خانوار های۹نفری	۱۰۲ر۷۱٦	۲ر٦
خانوارهای۱۰نفری وبیشتر	۱۱٦ر۰۱۰	۲ر۹

بطوریکه ملاحظه میشود تعداد خانوارهای چهارنفری در ایران بیش‌از خانوارهای کمتر یابیشتر است. همچنین بوضوح درجدول توزیع خانوارهای کشور برحسب تعداد نفرات خانوار درموقع سرشماری دیده میشود که تعداد خانوارهااز یکنفر تا٤نفر مرتبا زیاد شده ولی ازچهار نفر به‌بالااین تعداد کاهش یافته است. تاجائی که خانوارهای ۱۰نفری وبیشتر کمترین تعداد درجدول مزبور می باشند. اززنزدیك چهار میلیون خانوار در ایران فقط ۱۱٦ر۰۱۰ نفراز ده نفربه‌بالا هستند یعنی۲ر۹ درصد کل خانوارها.

دوفرزند

اگرچه تعداد نفرات خانوارهادلیل تعداد خانوارها نیست ولی میتوان آمار خانوارهارابعنوان قرینه تعداد خانواده‌ها مورد نظرقرار داد. از اینرو میتوان نتیجه گرفت که در ایران صرفنظر از افراد مجرد، اکثریت بازن وشوهرهائی است که‌دارای دوفرزند میباشند وبعد زن وشوهرهائی که دارای سه‌فرزند وچهارفرزند هستند به‌ترتیب بعداز «دوفرزندیها» قرار دارند وپس‌ازآن اکثریت بازن وشوهرهائی است که‌یك فرزند دارند.

تصحیح

درشماره دیروز درجمله «نسبت کسانیکه همسر داشته دربین زنان ۱۷ر۸درصد وبین مردان ٦۸ر۱درصد صدبوده است» رقم ۱۷ر۸ در صد اشتباه و۷۱ر۸ درصد صحیح‌است

بالاخره کار کوره ها بکجا میکشد ؟

* بهداشت ساکنین جنوب شهر ازدود کوره‌ها درخطر است
* صنف فخار موافق انتقال کوره‌های فرح‌آباد میباشد
* معاون شهرداری گفت کوره‌داران کوتاهی نکرده‌اند

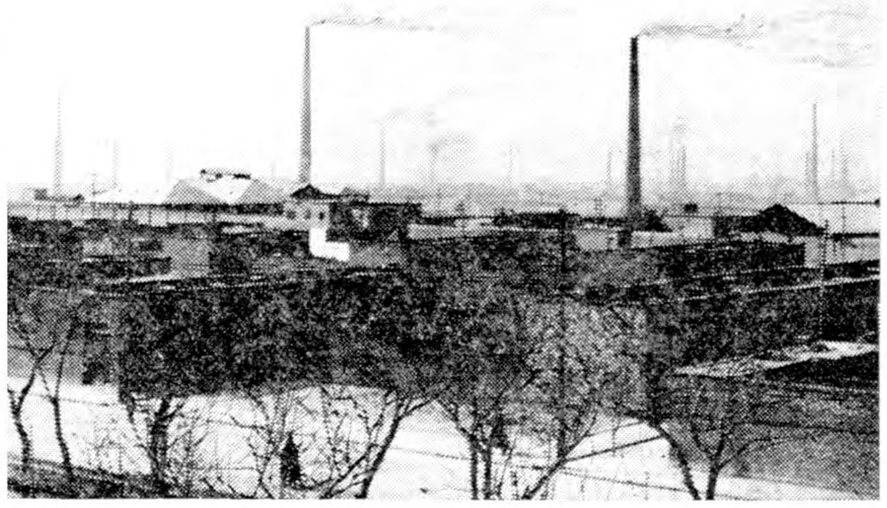

کوره‌ها درجای فعلی همچنان مشغول‌کارند...

تصمیمات اخیر شهردار تهران مبنی برانتقال دادن بیست‌وشش کوره موجود درشمال فرح‌آباد موجب شده است که اظهار نظرهائی از طرف مردم وبخصوص ساکنین محلات‌جنوب شهرواتحادیه صنف فخار ابراز شود. خبرنگارما ازلحاظ اهمیت موضوع امروز با افراد صنف فخار وهمچنین‌ساکنین محلات جنوب شهر تماس گرفت.

درکوره هوفمان

کوره‌های شمال فرح‌آباد همچنان فعالیت داشتند ابتدا وارد یك‌کوره هوفمان (کوره مرتفع)شدیم‌اینك آقایان حاجی رمضان واحمدآقا

بقیه در صفحه هفت

خزینه‌ها را خراب میکنند

آقای دکتر بهشتی مدیر کل بهداری شهرداری امروز به‌خبرنگار ماگفت باوجود فعالیتهای مداوم بازرسان اداره کل بهداشت و اعزام صاحبان حمامهای خزینه‌دار بدادگاه بازهم مشاهده میشود که در گوشه و کنار شهر خزینه هائی دایراست و مورد استفاده مردم قرار می‌گیرد .دراین باره بانظر شهرداری تهران ووزارت کشور تصمیمات شدیدتری اخذ وسعی خواهد شد خزینه‌های حمامها بزودی توسط مامورین خراب شود تابطور کلی موضوع خزینه ازمیان برود .

مردم میگویند

گوشت کمیاب نیست

ولی نرخ رعایت نمیشود

* بعضی‌ازقصابیها ازنرخ شهرداری تخطی میکنند
* شهرداری برای ارزانی وفراوانی گوشت فعالیت‌مینماید

روز گذشته درکشتارگاه تهران تعداد پنجهزاروهشتصد راس گوسفند کشتار شده است مامورین‌شهرداری می‌گویند کاهش تعداد کشتاردلیل برکمبود گوشت درشهرنیست و چون گوسفند دراین فصل معمولا پرواری است بدین جهت کمبود تعداد کشتار ازاین طریق تامین‌می شود .

تعداد معمولی کشتار تهران۷۰۰۰ راس درروز است خبرنگار ماامروز برای بررسی وضع‌موجود گوشت درمحلات گردش کرد مردم می گویند که گوشت درتهران کمیاب نیست ولی گران است قصابها از نرخ‌شهرداری تخطی میکنند ،

درقصابی چهارراه گلوبندك‌مطلقا گوشت موجود نبود متصدی‌دکان گفت ساعت یازده گوشت می‌آید درسایر محلات تهران گوشت در هردکان قصابی کم‌وبیش موجود بود درمقابل انبار گندم عده‌ای گفتند که‌گوشت نسبت‌بسال قبل هم‌فراوان است وهم ارزان ولی نظر میدادند که:با این ترتیب گوشت ازقرار کیلوئی کمتراز شصت‌وپنج‌ریال بدست مشتری نمیرسد

درکوی فرح‌آباد آقای علی جامی گفت قصابها هرچه دلشان‌خواست می‌فروشند وی‌تاکید نمود که‌وضع گوشت نسبت‌بسال قبل بهتراست وافزود که تازه قصابها میگویند شهردار نرخ جدیدی خواهد داد که‌از شصت‌ریال‌نیز قیمت گوشت تجاوز نماید مردم محلات‌می‌گفتند بازرسان شهرداری که‌از طرف شخص شهردار مامور شده‌اند در تمام ساعات روز از دکاکین‌بازرسی مینمایند

قصابیهای بدون پروانه

شهردار تهران‌درباره وضع گوشت گفت در شهر تهران در سال‌جاری مسئله‌ای بنام گوشت وجود ندارد شهرداری با کمال دقت بر این امر نظارت دارد شصت هزار راس گوسفند پرواری موجود در تهران بمامورین امکان میدهدکه بااطمینان بیشتری برای تامین گوشت تهران فعالیت نمایند شهردار گفت ازدو هزار دکان موجود در تهران تعداد قابل توجهی فاقد پروانه میباشد و شهرداری پس از ملاحظه خلاف از طرف دکانداری فورا بکار وی در آن محل خاتمه میدهد زیرا اصولا شهر تهران نیازی باین همه دکان قصابی ندارد طبق یك طرح دیگری از یکماه قبل شهرداری اقداماتی بعمل آورده است که در صورت‌لزوم گوشت مردم تهران را بوسیله کامیونهای مخصوص توزیع نماید و با این ترتیب بهیچوجه امکان کمبود گوشت نمیرود.

احساسات ناسیونالیستی در جمهوریهای شوروی

مسکو- روزنامه پراودا ارگان‌کمیته مرکزی حزب‌کمونیست شوروی گزارش داده‌است که‌مصطفی‌اوف دبیراول‌معزول حزب کمونیست آذربایجان شوروی و سایر همکاران حزبی‌و دولتی اوباتهام تقویت‌تمایلات‌ملی‌محلی موردبازخواست قرار گرفته‌اند .

تمایلات ناسیونالیستی تنهامنحصر بجمهوری آذربایجان شوروی نیست بلکه تغییراتی که‌اخیرا دربسیاری‌از جمهوری‌های‌مرزی داده شده‌نشان‌داده است که‌شوروی ازتوسعه نفوذمقامات محلی که ، همیشه با احساسات ناسیونالیستی خاصی همراه بوده نگرانست گزارش روزنامه پراودا حاکیست که‌رهبران معزول جمهوری های مذکور مورد انتقادقرار گرفته‌اند که‌چرا با تظاهرات ناسیونالیستی که منجربه عدم توجه مردم به‌انترناسیو - نالیسم کارگری شده است مبارزه نکرده‌اند ؟

بزودی
روزیتا
معرفی میشود

آگهی فروش تعمیرگاه سیار

بانك کشاورزی ایران بدینوسیله باطلاع کلیه شرکت‌ها وموسسات فنی تعمیراتی میرساند که این بانك یکدستگاه تعمیرگاه سیار مجهز کاملانو درصندوق دربسته اضافی راباشرایط مناسب بفروش‌میرساند. طالبین جهت کسب اطلاعات لازم میتوانند درساعات اداری باداره‌ماشین آلات وارزاین بانك مراجعه فرمایند.

۱-۳ آ-۴۱۰۱۸ بانك کشاورزی ایران

روغن نباتی قو طعم کره دارد

بیش از ۱۱ روز
دیگر برای استفاده ازبخشودگی صددرصد جرائم مالیاتی باقی نمانده بصفحه ٦ مراجعه فرمائید.
آ-۴۱۱۲۴ ۲-۱۰

عرض ۹۰ سانت - رنگ ثابت
چیت - کودری
جهان چیت

ریالکو
بزرگترین سازنده لوازم فلزی دفتر
نمایشگاه میدان کاخ تخت جمشید

جریان روز

بودجه کشور

تهیه و تنظیم بودجه کل کشورقبل از پایان سال و تقدیم آن بمجلس وفرصت دادن به نمایندگان مجلس که در آن غورو مطالعه کنند دلیل برآنست که چرخهای مملکت برمحور نظم و ترتیب گردش دارد .

از شهریور ۲۰ تا سال ۱۳۳۲ وضع بودجه و دخل و خرج کشور ازجریان طبیعی خود خارج شده بود و درنتیجه پرداخت ها برمبنای یك دوازدهم‌ودو دوازدهم صورت میگرفت و هر وقت دولت میخواست مخارج مملکتی را از مجلس بگذراند و حقوق ادارات را پرداخت کند مصیبتی بزرگ داشت‌زیرا برسر تصویب یك‌دوازدهم ها جنجالی راه می‌افتاد و گاهی اغراض دستجات پارلمانی‌و تصفیه حساب ها خودنمائی میکرد و چه بسا مجلس تحت تاثیر اعتصاب کارمندان دولت از نرسیدن حقوق بتصویب یك دوازدهم مبادرت میورزید .

خوشبختانه آن بساط هرج‌و مرج‌و بی نظمی برچیده شدو کارها بر محور اصلی و قانونی خود استوار گردیده وبودجه امسال نزدیك به دوماه‌قبل‌از پایان سال‌تقدیم مجلس شده و شاید پس ازچندین‌سال این اولین دفعه‌ایست که‌دوماه پیش از پایان سال لایحه بودجه بمجلس می‌آید ، سالهای‌گذشته در اسفند و گاهی اواسط اسفندبودجه بمجلس داده میشد و باعجله زشتاب زدگی از تصویب مجلس میگذشت ودرواقع دومجلس فرصت‌مطالعه ودقت در آن را نداشتند ، امسال بهتر شده وفرصت بالنسبه بیشتری بدست آمده اما هنوز هم بودجه کل مملکتی سیر طبیعی و عادی خودرا پیدا نکرده‌است زیرا میبایستی لااقل سه ماه قبل از پایان سال تقدیم مجلس شود همچنین وزارتخانه‌ها بودجه تفصیلی خودرا در دسترس مطالعه نمایندگان بگذارند تا دومجلس بارسیدگی اقلام جزء این وظیفه مهم خویش را انجام دهند .

هرگاه مجلس شورایملی نخواهد بودجه کل مملکت را دقیقا بررسی کند ناچار باید باقلام‌تفصیلی وسازمان ها و تشکیلات اداری و حقوق ومزایا وفوق‌العاده‌ها و این قبیل مخارج‌دست یابد، البته این کار مشکلی است حوصله بسیار میخواهد ،برای‌تهیه وتنظیم چنین صورت هائی نیزفرصت وزمان کافی لازم است و آنچه‌بخاطرم هست در نتیجه اصرار و ابرام آقای تقی زاده فقط یك مرتبه دولت موفق گردید بموقع‌خود بودجه تفصیلی و اقلام جزء وزارتخانه‌ها را بمجلس پیشنهاد نماید ولی این کار آنقدر طول کشیدکه‌سال مالی‌پایان‌پذیرفت!

بنظر نمیرسد ، این کار اساسی ومفید در وضع فعلی و مدت کوتاهی که برای مطالعه ورسیدگی به بودجه کل کشور وجود داردعملی باشد ، چه نمایندگان مجلس حوصله و فرصت رسیدگی دقیق باقلام پیشنهادی‌وزارت خانه‌ها را بصورتی هم که تقدیم می شود پیدا نمیکنند چه رسدباقلام جزء ، رسیدگی ببودجه تفصیلی دقت وحوصلهٔ کافی میخواهد تاهزارهااسم ورسم و شغل و مقام اشخاص را باعدد و رقم و مزایا و سایرخصوصات از زیر نظر بگذرانند !

هر وقت چنان نمایندگانی که حال و حوصلهٔ انجام این وظیفه‌مهم را داشتند پیدا کردیم این موضوع هم خودبخود اصلاح میشود ، یعنی وقتی مجلسی واقعا آماده شد بودجه جزء تفصیلی را قلم‌بقلم رسیدگی کند و از دولت خواست ودولت هم دانست که نمایندگان حاضر هستند هفته‌ها و بلکه ماهها وقت صرف‌کنند واین نظارت عالی را در دخل وخرج مملکت که مهمترین تکلیف ومسئولیت خطیر آنان میباشد انجام دهند طبیعی است دولت بودجه جزء را بمجلس تقدیم خواهد داشت بشرطی که دولت اطمینان کند قبل از پایان سال‌تصویب میشود و دست و بال او بسته نخواهد شد و این امر بعید بنظر میرسد !

در هر حال رسیدگی ببودجه کل مملکت از مسائل بسیار دقیق و مهم مجلس شورایملی است و از این مهمتر آنکه دولت بتواند تعادل و توازنی در دخل و خرج مملکت وجود آورد .

بودجه سال آینده از حیث درآمد و مخارج خیلی بالا آمده و فاصله‌میان خرج ودخل خیلی کم شده که‌موجب کمال امیدواری است ، همچنین‌نسبت ببودجه بعضی وزارتخانه‌ها واز جمله وزارت فرهنگ توجه مخصوص شده ولی هنوز نمیتوان گفت که آیابمعلم حقوق کافی داده میشود و باین طبعه شریف عنایت مخصوص میگردد ؟هنوز میان حقوق‌معلم و مهندس تفاوت‌فاحش وجود دارد و حال آنکه مسئولیت‌بزرگی از لحاظ تربیت نسل آینده بردوش معلم گذارده شده و این طبقه باید فوق‌العاده مورد توجه قرار گیرند .

بعقیدهٔ ما میتوان از مخارج زائد وتشریفاتی کاست و از این راه نه هم بودجه فرهنگ، یعنی حقوق معلم را ترقی داد ، یقین بدانید در وضع فعلی وبا این پایهٔ حقوق کمترکسانی حاضر بشغل شریف معلمی میشوند، غیر از آنهائی که از ابتدا باشوق وعلاقه باین مقام بدون توجه بحقوق آن آمادهٔ چنین خدمت مقدسی شده‌اند

بقیه درصفحه‌نوزدهم

جستجوی بزرگی

ایتالیا دچار یکی از تضاد های نادری است که گریبانگیر کشور های « سابقا بزرك» میشود . این کشور باداشتن یك دستگاه دیپلماتیك بسیار مجهز و نیرومند که نتیجه ۸۰ سال فعالیت بین‌المللی است ، سیاستی که متناسب بااین وزارت خارجه باشد ندارد .

ایتالیا در سالهای پیش از جنك اول جهانی یك قدرت بزرك اروپائی بود و در سالهای بین دو جنك یك قدرت درجه اول‌جهانی بشمارمیرفت. دیپلماسی نیرومند ایتالیا عامل موثری در جنك و صلح بود . اما امروز با آنکه سنت سیاسی آن روزگار در وزارت خارجه ایتالیا محفوظ مانده حوزه عمل سیاست آن کشور ناگزیر بسیار محدود شده‌است .

شکست در جنك و از دست رفتن مستعمرات ایتالیا را به صورت یك دولت درجه دوم اروپائی در آورده است‌به ابتکارات ایتالیائیها درامور بین‌المللی ـ که گاه جسورانه و آمیخته با دوراندیشی‌است ـ کمتر توجهی میشود . زیرا وسائل مادی که اجرای این نظریات را تضمین کند در دسترس ایتالیائیها قرار ندارند .

عضویت ایتالیا در پیمان ناتو و بازار مشترك در عین حفظ موقعیت بین‌المللی ایتالیا همواره سرچشمه ناراحتی هائی نیز برای آن کشور بوده‌است . ایتالیائیها نمی‌خواهند باآنها مانند شرکای کوچکتر رفتار کنند . ولی به عیان‌میبینند که‌در پیمان ناتو مسئله رهبری انگلوساکسونها عملا مطرح‌است ودر بازار مشترك فرانسه می کوشد رهبری را بدست گیرد و حتی خود را به صورت سخنگوی اروپا درآورد . در کنفرانسهای سران جائی برای نماینده ایتالیا نیست ، درحالی که فرانسه همواره یك کرسی را اشغال می کند و ایتالیائی ها ـ مانند بسیاری از اروپائیان ـ نمی‌توانند منطق بزرگی فرانسه را به فهمند .

با آنکه حزب دمکرات مسیحی ایتالیا و بنیاد گذارآن ، دوگاسپری فقید ، اساس سیاست خودرا بر همکاری با غرب و اتحادیه اتلانتیك نهادند و در سیاست ایتالیا کمتر انحرافی از این اصول مشاهده می‌شود ، نفوذ عناصر دست چپ در سیاست داخلی و خارجی این کشور روز افزون است .

نه تنها حزب کمونیست ایتالیا قوی‌ترین احزاب نوع خود در خارج از بلوك شوروی و چین بشمار میرود سوسیالیستهای ایتالیائی (اعم از دست راستو خصوصا دست چپ) نیز قدرت بسیار مهمی را تشکیل می‌دهند و در خود حزب حاکم دمکرات مسیحی جناح دست چپ به رهبری « فانفانی» نخست‌وزیر سابق با آنکه‌در کنگره اخیر حزب شکست خوردند قدرت آنرا دارند که حزب را از اکثریت فعلی خود محروم سازند . و اگر تصمیم به ائتلاف با سوسیالیستهای «نني» بگیرند زمینه برای تشکیل حکومت دست‌چپ های‌غیر کمونیست در ایتالیا فراهم خواهد شد .

خود رئیس جمهور ایتالیا ازجمله این عناصر دست چپ‌است و دردوره زمامداری خودسخت کوشیده‌است‌به سیاست ایتالیا حتی‌المقدور وجهه مستقلی دهد . او در مبارزه بین بازار مشترك و بازار آزاد اروپا مخالف شدت عمل فرانسویها است و در جنك سرد بلوکهای شرق و غرب کمتر از آلمانها تمایل به سختگیری دارد .

احتمال تغییری در سیاست ایتالیا ـخصوصا پس‌از اعلام‌سفر کرونکی به مسکو ـ بحدی زیاد شد که آدنائر خودرا به عجله به رم رساند و تاحدودی توانست‌موافقت ایتالیائی هارا مورد لزوم پایداری در مسئله برلین جلب کند . باوجود این سیاست خارجی جدید ایتالیا بیش از روش بن ـ پاریس‌سیاست‌لندن‌ـ واشنگتن را می‌پسندد که حاضر به گذشتهائی در برابر شوروی هستند .

رئیس جمهور و وزیر خارجه‌ایتالیا در مذاکرات کنونی خود با رهبران شوروی فرصتی یافته اند که در جهت روشن کردن طریق آینده سیاسی خود اطلاعات‌بیشتری بدست آورند . آنهایی تردید خواهان سهم بزرگتری‌در سیاست‌بین‌المللی هستند ولی تا آنجا که پای‌اتحادیه غرب در میان باشد ، صدای دوگاسپری ، حتی از اعماق گور ، نیرومند تر است .

سازمان بزرك جنرال مد
برای صرفه جوئی دروقت وپول شما
بوجود آمده برای آقاپسرتان ازجنرال
مد لباس تهیه فرمائید
ساعات کار صبح ۹ تا ۱۲½ عصر ۳ تا ۸
جنرال مد
کوچهٔ برلن

باراهنمائی
کتابخانه سخن
برای کودکان وجوانان کتاب انتخاب کنید
کاشی ۴۷۹ خیابان نادری تلفن ۴۸۲۹۲
آ ـ ۴۰۲۹۶ ۱ ـ ۳۰

مطب دکتر سرکیسیان
انتقال یافت بهخیابان ویلا روبروی حمام ویلا تلفن ۴۲۷۸۶
آ ـ ۳۲۸۳۱ ۱ ـ ۲

F.L.S. Society انجمن افـال‌ـاس
کلاسهای زبان انگلیسی وآلمانی ازابتدائی تا عالی تحت نظر استادان خارجی وایرانی
تمدید ثبت نام تا۲۰ بهمن‌ماه
شماره ۱ـ امیریه‌ـ ایستگاه منیریه‌ـ محل‌دبستان‌بیژن‌مه‌داد شماره تلفن ۴۹۱۸۶
شماره ۲ـ خیابان مد رس‌ـ مقابل مسجد سپهسالار
شمارهٔ ۳ـ میدان فوزیه
شمارهٔ ۴ـ اصفهان ـ چهارباغ ـ پاساژ شکری
آ ـ ۴۱۲۹۴ ۱ ـ ۳

تاضل درختکاری است ازنهالهای میوه
وزینتی و رزهای بوستان استفاده کنید. BOOSTAN
انتهای خیابان قزوین جب تعمیرگاه نیز باغ بوستان تلفن ۲۳۲۰۰

زبان وکلید فهم قرآن مجید دردسترس همه
زبان عربی بدون معلم
تهیه‌و تنظیم از : دکترعطاءاله شهاب‌پور
بانی انجمن تبلیغات اسلامی
طبق آخرین متدتعلیم زبان در دنیا باوضعی کاملا بی‌سابقه منتشرشد این کتاب عالیترین و بهترین سبك تعلیم زبان‌عربی است که بدون معلم‌شما رابه بهترین وجهی بزمان قرآن مجید آشنا میسازد و بالاخره درآخر کتاب شما را آنچنان ورزیده می‌بیند که‌جز مطبوعات عربی و کتاب لغت المنجد مطالعه کتاب دیگری را برایتان مفید ولذت‌بخش نمیداند .
ارزش : باجلد طلاکوب ۹۰ ریال ارزش باجلد معمولی ۷۰ ریال
ازانتشارات : کتابفروشی محمدی خیابان شاه آباد
آ ـ ۴۰۷۷۸ ۱ ـ ۲

دادگاه بخش بهشهر

بدادگاه شهرستان تبدیل ودادگاه شهرستان مزبور از تاریخ دوم بهمن‌ماه ۳۸ رسما افتتاح وشروع بکار نموده‌است .

وزارت دادگستری

آ ـ ۴۱۳۹۴ ۱ ـ ۳

عرض امتنان

ازهمهٔ دوستان وسروران عزیز وبزرگوار که‌در مصیبت جانگداز فوت فرزندمان باتشریف‌فرمائی ونامه وپیام وتسلیت درروزنامه‌ها ازاین داغدیدگان دلجوئی فرموده‌اند سپاسگزاریم واگربسبب دلشکستگی دربازدید وعرض جواب تاخیری روی‌دهد امید عفوداریم.

دکتر پرویز قاتل خانلری‌ـ دکتر زهرای خانلری

تشکر و اعتذار

از ذوات محترمیکه حضورا درمراسم تشییع جنازه و مجلس ترحیم و شب هفت غلامعلی قزل ایاغ و زرین کلا قزل یاغ پدر و خواهرمان شرکت و یاکتبا و تلگرافا اظهار همدردی فرموده‌اند سپاسگذار واگر بواسطه تالمات روحی درشرفیابی تاخیر شود پوزش می‌طلبیم.

سرهنك حسین قزل‌ایاغ ـ دکتر عباس قزل‌ایاغ

آ ـ ۳۳۰۹۹

تشکر و اعتذار

از فرماندهان محبوب دانشجویان گرامی دانشکده خلبانی که بمناسبت درگذشت پدرم نسبت به‌اینجانب اظهار تفقد وابراز همدردی فرموده‌اند سپاسگزار بوده سعادت و سلامت‌همگی را از خداوند متعال مسئلت می‌نمایم .

دانشجوی دانشکده خلبانی ـ منوچهرفریدونی

آ ـ ۳۳۱۵۱

(برای اطلاع دوست داران گل)

چون بعضی از علاقمندان به گل ودوستان اینجانب در تهران و شهرستانها تصور نموده‌اند که گلستان حسین شریفی متعلق به اینجانب است برای اطلاع بعرض میرساند . کماکان بعدازظهرها و ایام تعطیل درباغ پدرم (آقای کریم شریفی) انجام‌وظیفه می‌نمایم و گلستان مذکور نه‌تنها مربوط به‌اینجانب نیست بلکه هیچگونه تعهد و تضمینی نسبت به‌اجناس خریداری از آن محل نداشته وندارم .

حسین شریفی ـ سرپرست باغبانی بانك ملی ایران

نشانی‌ـ خیابان شهباز مقابل خرابات کوی شریفی‌باغ کریم‌شریفی

آ ـ ۳۳۰۷۹

جشن‌های میلاد

بسمه‌تعالی

بمناسبت میلاد باسعادت حضرت ولی عصر عجل‌اله تعالی فرجه از لحاظ تعظیم شعائر اسلامی و شادی روح مرحوم حاج میرسید علی سادات اخوی طاب ثراه طبق معمول سنواتی مجلس جشنی در بنده منزل از ساعت ۳ الی ۷ بعداز ظهر روز جمعه ۱۴ شعبان‌المعظم مطابق۲۲ بهمن ماه ۱۳۳۸ منعقد میباشد . امید است که عموم شیعیان بخصوص علماء اعلام و اصناف وبازرگانان دراین جشن مذهبی شرکت نموده و این جانب را قرین تشکر و امتنان فرمایند حاج سید احمد سادات‌اخوی

نشانی ـ خیابان ایران ـ مقابل‌بازارچه حاج‌سقاباشی‌ـ کوی اخوی

آ ـ ۴۱۴۰۲ ۱ ـ ۲

"TAUNUS"
فورد آلمانی
FORD of Germany
بانمایندگان اتومبیلهای فورد آلمانی درشهرستانها آشنا شوید

تبریز	برادران اردبیلی	شیراز	آقای اصغر کسرائیان
مشهد	آقای عبدالوهاب جعفرنیا	اهواز	« سیدابوالحسن مرتضوی
اصفهان	« محمدسلاتیان	گرگان	« محمدرضا سعادت
کرمانشاه	« حسین پرنیانی	رشت	« ابوالقاسم چینی چیان

نماینده انحصاری درایران :
شرکت سهامی اتوپارس : خیابان شمیران ـ تلفن ۳۶۵۵۵-۳۰۲۰۰۲

تلفن جدید
دکتر عبدالحسین‌انتخابی
مطب ۴۰۳۱۶
منزل ۶۳۲۴۳
آ ـ ۴۱۳۰۲ ۱ ـ ۲

راز الهام
دیوان اشعار
استاد سخن ـ مسرور (سخن‌یار)
منتشر شد مرکز فروش
کتابفروشی ابن‌سینا
چهارراه مخبرالدوله
آ ـ ۳۲۵۵۳ ۱ ـ ۵

۵۳۲۳۳
تلفن جدید سیدجواد ذبیحی
آ ـ ۳۱۷۳۷ ۱ ـ ۲

دکتر محمدعلی خلعتبری
امراض مجاری ادرار ومقاربتی
شاه‌آباد اول باغ سپهسالار
پذیرائی عصرها تلفن ۳۲۱۹۱
آ ـ ۳۳۱۷ ۱ ـ ۸

سخن
مجله ادبیات ودانش
وهنر امروز
شماره ۹

روز چهار شنبه ۲۰ بهمن مصادف با سال وفات‌مرحوم علیین آرامگاه ثقة‌المحدثین آقای حاج قوام‌الواعظین است بدین مناسبت مجلس ترحیمی بنام آنمرحوم از ساعت ۶و نیم تا ۹ بعد از ظهر روز چهار شنبه (شب پنجشنبه)در مسجد ارك منعقد است .

امید است آقایان علماء و وعاظ و اهل منبر و سایر طبقات در این مجلس شرکت فرموده و بدینوسیله از یکی از خدمتگذاران آستان حضرت حسین‌ابن علی‌علیهما‌السلام تجلیل نمایند .

محمدتقی فلسفی

روز چهار شنبه۲۰ر۱۱ر۳۸ مجلس یاد بود سال‌مرحوم ثقة‌المحدثین‌حاج قوام‌الواعظین از ساعت ۶و نیم الی هشت و نیم بعد از ظهر در مسجد ارك منعقد است از کلیه طبقات بالاخص علماء اعلام و وعاظ محترم تقاضا دارد باشرکت خود در این مجلس روح آنمرحوم را شاد فرمایند .

الحاج آقا احمد کرمانشاهی آل آقا ـ سید محمد علی سبط‌الشیخ

آ ـ ۳۳۱۳۹

اتحادیه صنف شیرینی فروش و کافه قنادی با کمال تاسف در گذشت شادروان آقای محمود بنا مولائی پدر آقایان حاج اسماعیل بنا مولائی کارمند اداره کل گمرك و ابراهیم بنا مولائی منشی اتحادیه را باطلاع دوستان و همکاران گرامی میرساند مجلس ترحیم آنمرحوم از ساعت ۹ تا ۱۱ صبح روز چهار شنبه ۲۰ر۱۱ر۳۸ در مسجد ارك منعقد خواهد بود .

رئیس هیئت مدیره اتحادیه شیرینی فروش و کافه قنادی فضل‌اله معیلی

خانواده های بنا مولائی ـجعفر زاده عباچی ـعباچی ـ کمالی ـ پیکانی ـ عطاری

با نهایت تاثر و تاسف در گذشت مرحوم آقای محمود بنا مولائی‌را درتبریز باطلاع‌خویشان‌وآشنایان گرامی‌میرساند مجلس ختم آنمرحوم از ساعت ۹ تا ۱۱ پیش از ظهر روز چهار شنبه ۲۰ر۱۱ر۳۸ در مسجد ارك منعقد میباشد امید است با شرکت در مجلس مزبور روح آنمرحوم را شاد فرمایند .

حاج حسین جعفر زاده عباچی ـ حاج اسماعیل بنامولائی‌ـ اکبر عباچی ـ عباس کمالی ـ محمد علی جاهد پیکانی ـ ابراهیم بنا مولائی

آ ـ ۳۳۳۰۱

بعموم‌بازماندگان آنمرحوم‌مصیبت وارده‌راتسلیت میدهیم

با کمال تاسف فوت دوشیزه نا کام طاهره بهرامی خواهر آقای ابراهیم بهرامی را باستحضار عموم‌دوستان و آشنایان میرساند مجلس ترحیم مردانه از ساعت ۹ تا۱۱ روز چهار شنبه ۲۰ر۱۱ر۳۸ در مسجد امامزاده زیدبرگزار می باشد ابراهیم بهرامی ـ عشقعلی دلالی ـ احمد گرمرودی میر آقا خلخالی ـ سیفعلی دلالی ـ ابوالقاسم پرتوی ـ جبار سیدی

آ ـ ۳۳۲۸۹

بعموم‌بازماندگان‌آنمرحومه‌مصیبت‌وارده را تسلیت‌میدهیم

خانواده های شمس ـجهانبانی ـ قهرمانی با کمال تاثر فوت جانگداز دوشیزه ناکام گیتی شمس دختر سرتیپ دکتر علی شمس را که طبق آخرین اطلاع حاصله در بعداز ظهر روز شنبه ۱۶ر۱۱ر۳۸ در موقع عزیمت از نانسی به پاریس برای ملاقات خواهرش در نتیجه تصادف با قطار روی داده است باطلاع خویشان و آشنایان میرساند

مجلس ختم مردانه آن ناکام در روز ۵ شنبه ۲۱ر۱۱ر۳۸ از ساعت سه و نیم الی ۵و نیم بعد از ظهر در مسجد مجد بر قرار خواهد بود وهزینه‌ختم زنانه بامور خیریه‌اختصاص داده شده است .

سپهبد امان‌اله جهانبانی ـ پرفسور شمس ـ سرتیپ ارسلان شمس ـ سرتیپ دکتر علی شمس ـ دکترفتحعلی شمس ـ دکتر قهرمان شمس‌ـمهندس اکبر شمس ـ محمد مهدی قهرمانی

آ ـ ۳۳۲۶۹ ۱ ـ ۲

این حادثه ناگوار را بخانواده های محترمی که عزادارند بویژه تیمسار سرتیپ دکتر علی شمس و مادر آنمرحومه تسلیت میدهیم .

باطلاع خویشاوندان‌ودوستان‌میرساند بمناسبت درگذشت مرحومه‌مغفوره بانوام‌البنی‌خانلربیك مجلس ختم مردانه در تاریخ چهار شنبه ۲۰ر۱۱ر۳۸ از ساعت ۲ تا ۵ بعد از ظهر در مسجد مهدوی خیابان شیرو خورشید سرخ روبروی خیابان استخر و ختم زنانه همانروز در چهار راه عباسی خاکی کوچه همایونی منزل اسماعیل خانلربیك منعقداست

اسمعیل خانلر بیك ـ ابراهیم خانلر بیك ـ بزرك اعلائی ـمحمد رضا رنجبران ـ تقی عموئی ـ محمود خانلربیك ـتقی فلاحی ـعبداله فلاحی

آ ـ ۳۳۲۰۹

بعموم بازماندگان آنمرحومه تسلیت میدهیم .

با نهایت تاسف در گذشت شادروان ممتاز علی‌رفیعی را باطلاع فامیل و آشنایان میرساند مجلس ختم مردانه آنمرحوم در روز چهار شنبه ۲۰ر۱۱ر۳۸ از ساعت ۳ تا۵ بعد از ظهر در مسجد قائم واقع در خیابان سعدی چهارراه سید علی و مجلس ختم زنانه در همانروز و ساعت درمنزل مظفرکاوه واقع در خیابان زرین نعل کوچه دکتر ناظر زاده کرمانی منعقد خواهد بود .

زین‌العابدین سالار بهزادی ـ فاطمه رفیعی ـ بدرالسادات رفیعی ـ عشرت رفیعی ـ توران رفیعی ـ مریم رفیعی ـ مهندس تیمور رفیعی ـ هوشنك رفیعی ـ علی اکبر کاوه‌ـ صادق کاوه ـ مظفر کاوه ـ ایرج رفیعی ـ فرنگیس رفیعی فروغ رفیعی ـ عشرت بهمنیار ـ حسین امانی ـ سرهنك سلیمان رضوی زاده ـ سرهنك هدایت‌اله امانی ـعلینقی بهمنیار ـسید علی طباطبائی ـ روح‌اله امانی ـجلال هروی حمید جوادی ـ دکتر عبدالرسول محضری ـ حسین‌تزوال‌ـ علی اکبر تلفنی ـ

آ ـ ۳۳۱۷۷ ۱ ـ ۲

بقیه آگهیهای ترحیم وتسلیت درصفحات ۴ـ۱۷ـ۱۹ـ۲۰

هرتر خروشچف را متهم بخشونت کرد

★ امریکا خواهان منع محدود آزمایشهای اتمی است

★ درقراردادهای خلع سلاح ازچین کمونیست نیز باید دعوت شود

واشنگتن ـ ۸فوریه ـ آسوشیتدپرس ـ کریستیان هرتر وزیر خارجه‌امریکا خروشچف را متهم ساخت که سیاست شوروی را درمسئله‌برلین سخت و خشن کرده است.

وی در مصاحبه مطبوعاتی امروز خود رویه روسها را در مورد ژاپن محکوم کرد که آن کشور را از قدرت نظامی خود میترسانند.

هرتر گفت البته‌خروشچف تاکنون عملا به توافق خود با آیزنهاور در کمپ دیوید لطمه‌ای نزده‌است زیرا تا امروز نکوشیده‌است هیچ‌موعدی برای اقدامات خود راجع به برلین تعیین کند در سپتامبر گذشته آیزنهاور و خروشچف موافقت کردند که از تعیین مهلتی که‌بوی التیماتوم دهد برای حل مسئله برلین خودداری شود و بدین‌ترتیب آیزنهاور با تشکیل کنفرانس‌سران دول موافقت کرد.

منع محدود آزمایشها

در زمینه امکان توافق با شوروی راجع به منع آزمایشهای اتمی از اظهارات هرتر چنین معلوم میشد که امریکا در پی منع محدود و نه کلی آزمایشهای اتمی است بنحوی که اجازه دهد بعضی آزمایشهای زیر زمینی ادامه یابد.

در سایر موارد هرتر عقاید زیر را اظهار کرد:

۱ـ قدرت شوروی در زمینه موشک های دور پرواز محتملا سبب شده که رهبران شوروی اعتماد بیشتری نسبت به موقعیت خود پیدا کنند و در نتیجه سیاست خارجی خود را با اطمینان بیشتری بمرحله عمل درآورند ولی‌هرتر گفت‌بر هبران نظامی امریکا و تصمیم آنان به اینکه شوروی بیش از اندازه از امریکا جلو نیفتد ایمان دارد و امریکا نخواهد گذاشت درجه اطمینان شورویها بحدی برسد که بخود اجازه حمله بدهند.

۲ـ هرتر ازنظریه ژاپن‌پشتیبانی کرد و اظهار داشت روسها در امور ژاپن مداخله میکنند. حملات روسها به قرارداد امریکا و ژاپن باسخنان آنها در مورد تخفیف تشنجات بین المللی‌منافات دارد.

۳ـ وزیر خارجه درمورد خاور میانه گفت امریکا هنوز سازمان ملل متحد را بهترین وسیله حل اختلاف اسرائیل و جمهوری‌متحده عربی در مورد کانال سوئزمیداند. داك هامر شولدمهکوشد به شکایات اسرائیل رسیدگی کند و اقداماتی در جهت باز کردن کانال برروی کشتی های آن بعمل آورد.

دعوت از چین

هرتر گفت شاید دبیر کل ملل متحد بتواند نوعی تفاهم بین دو طرف بوجود آورد.

٤ـ هرتر گفت آشکار است که قرار منع آزمایشهای اتمی وخلع سلاح مستلزم شرکت کشور های متعددی از جمله چین کمونیست است.

ولی مفهوم این سخن آن نیست که چین را باید به عضویت ملل متحد راه داد یارژیم‌آن را شناخت. شرکت چین در قرارداد خلع‌سلاح باید براساس توافقی باشد که قبلا در موضوع خلع سلاح بین امریکا ـ شوروی و فرانسه حاصل شده‌است و تاوقتی کنفرانس سه جانبه اتمی در ژنو به‌موافقتی‌نرسیده بازکردن درهای کنفرانس برروی کشورهای دیگر بیهوده است. به عقیده هرتر درصورتیکه دعوت چین لازم‌باشد سازمان ملل متحد بهترین وسیله برای چنان دعوتی خواهد بود.

هرتر در پایان کنفرانس‌مطبوعاتی خود گفت

امریکا از هیئت کارشناسان شوروی دعوت خواهد کرد که در آزمایشهای زیرزمینی که بزودی در لوئیزیانا‌انجام خواهد شد شرکت کنند. وی‌گفت این انفجارات اتمی نخواهد بود و اضافه کرد که هنوز تصمیمی درمورد از سر گرفتن آزمایشهای‌اتمی امریکا اتخاذنشده است.

بورقیبه عقب‌نشینی کرد

رئیس‌جمهور تونس اظهار داشت تاوسائل مسالمت‌آمیز وجود دارد دست به‌عملیات شدید نخواهد زد

تونس ـ ۸فوریه ـ خبرگزاری فرانسه ـ حبیب بورقیبه رئیس جمهوری‌تونس امروز نطق مهمی از رادیو تونس ایراد نمود.

قسمت اعظم نطق حبیب بورقیبه مربوط به روابط فرانسه و تونس بخصوص در مورد مسئله بندر «بیزرت» بود رئیس جمهور تونس‌در ابتدای نطق خود گفت مطمئنا مسئله بیزرت حل خواهد شد ولی هنوز لحظه مناسب که ما فعالیت خود را در این مورد تشدید کنیم و نبرد فعالانه ای را جهت پس گرفتن‌بندر بیزرت از فرانسه آغاز نمائیم فرا نرسیده است. زیرا باید وضع عمومی جهان در نظر گرفته شود وبعلاوه اینك کوشش ژنرال‌دوگل رئیس جمهور فرانسه برای فیصله دادن به مسئله الجزایر معطوف‌شده رئیس دولت تونس اظهار امیدواری نمود که ژنرال دوگل در کوشش خود جهت حل مسئله الجزایر توفیق حاصل کند. حبیب بورقیبه سپس به پاسخ فرانسه به یادداشت دولت تونس پیرامون مسئله «بیزرت»اشاره کرد و گفت پاسخ فرانسه حاوی جنبه های مثبت و منفی است و ما اینك بافرانسویان مشغول مذاکره میباشیم. رئیس جمهور تونس‌اضافه نمود وقتی که تمام وسائل مسالمت‌آمیز پایان یافتند آنوقت تونس‌دست به عملیات مستقیم خواهد زد تابهدف خود برسد.

سفر موفقیت‌آمیز گرونکی

ایتالیائیها فرصتی برای ابراز عقاید خود بدست آورده‌اند

مسکو ـ ۸ فوریه ـ آسوشیتد پرس ـ روز دوشنبه رئیس جمهور ایتالیا گرونکی و همراهانش د رباره مسائل عمومی جهان با نخست وزیر شوروی و دیگر مقامات دولتی در کرملین مذاکراتی بعمل آوردند.

در این مذاکرات که مدت دوساعت ونیم طول کشید بخصوص در باره خلع سلاح و روابط شرق و غرب مذاکراتی بعمل آمد. سپس همگی بهضیافت سفارت ایتالیا رفتند. در این ضیافت پنجاه تن به کباب قرقاول و شامپانی دعوت داشتند. خانم خروشچف نیز همراه شوهرش بود.

تجربیات تاریخی

محافل سیاسی بازدید گرونکی را از شوروی بعنوان یك موفقیت تلقی کرده‌اند زیرا باعدم شرکت ایتالیا در کنفرانس سران وی مجال داردتا عقاید خودرا بنحو اکمل پیشنهاد کند.

گرونکی سر میز شام خطاب به سران شوروی گفت تجربیات تاریخی موجب شده که کشورهای دیگر پیشنهاد خلع سلاح شوروی را با احتیاط تلقی کنند.

وی گفت اگر امر خلع سلاح‌جامه عمل بپوشد کلیه ملل جهان از رفاه روز افزون برخوردار خواهند شد.

باوجود اختلافات موجود بین دوکشور همسر گرونکی توانست‌با صلیب سرخ شوروی موافقت کند تادر باره‌سرنوشت هزاران تن از مفقودین دوران جنگ تحقیق بیشتری شود.

دولت عراق تقاضای تشکیل حزب‌کمونیست را ردکرد

وزیرکشور عراق تقاضاکرد کلمه «انقلابی» از اساسنامه حزب حذف شود ودر باره مفهوم «مارکسیسم ـ لنینیسم» اعضای مؤسس توضیحاتی بدهند

بغداد ـ آسوشیتد پرس ـ ۸ فوریه ـ روزنامه اتحاد الشعب‌ارگان حزب کمونیست عراق گزارش می دهد که وزارت کشور تقاضای تاسیس اولین حزب کمونیست را دراین کشور را کرده است.

طبق نامه از وزارت کشور که‌در روزنامه «اتحاد الشعب» چاپ شده وزارت کشورعراق‌از هیئت موسسین حزبی تقاضا کرده کلمه «انقلابی» را از اساسنامه‌حزب حذف کنند.

همچنین وزارتخانه‌مذکور توضیحاتی درباره مفاهیم کلمات«مارکسیسم ـ لنینیسم» و «رسوم ملی حزب» خواسته است و با اشاره به بعضی از مواد مربوط به سیاست حزب کمونیست از اعضای موسس تقاضا کرده است که زیر مواد مذکور را امضاء کنند. این مواد مربوط به نظامات داخلی حزبی است. با توجه به مفاد نامه وزارت کشور بنظر می رسد که نظر وزارت‌خانه مذکور آنست که تقاضای تشکیل حزب کمونیست مجددا تکرارشده وبصورت جدیدی تنظیم شود.

سردی ناگهانی در اروپا

گرگهای گرسنه دهات را مورد حمله قرار داده‌اند

پاریس ـ ۸ فوریه ـ خبر گزاری فرانسه ـ تمام اروپا را سردی خشکی فرا گرفته ودر لهستان هوا به پنج درجه سانتیگراد زیر صفر رسیده است.

نقاط کوهستانی فرانسه زیر برف ضخیمی پوشیده‌و عبور ومروربکلی قطع شده است.

ادارات هواشناسی کشور های اروپائی پیش بینی کرده‌اند که‌تا چندین‌روزسرما ادامه‌خواهدداشت در چك اسلواکی حرارت به ۲۵ درجه سانتیگراد زیر صفررسیده ودر لهستان شدت سرما بحدی است که گرگ ها دهات‌دور دست را مورد حمله قرار داده و خسارت زیادی وارد ساخته‌اند.

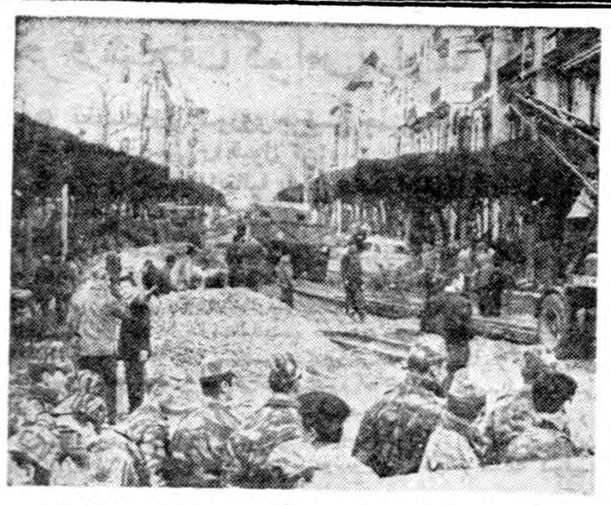

عملیات برای‌ازمیان بردن آخرین آثار شورش الجزیره‌ادامه دارد کارگران تحت نظر چتربازان مشغول سنگفرش خیابانها و تسطیح سنگرها هستند. یونایتدپرس

۱۱ سرهنك درالجزایر تنبیه انضباطی میشوند

الجزیره ـ ۸ فوریه ـ خبرگزاری فرانسه ـ شورای وزیران فرانسه روزچهار شنبه تشکیل جلسه میدهد تاپرونده قطوری را که وزرای جنك ،دادگستری و کشور درمورد الجزیره تهیه کرده‌اند مورد بررسی قراردهد. وزیر نیروهای مسلح فرانسه درسفر اخیر خود ، روش‌برخی ازافسران فرانسوی را دربرابر یاغیان بررسی کرده و گفته میشود درباره یازده سرهنك و چندتن ازافسران جزء تصمیمات انضباطی‌گرفته خواهدشد. همچنین احتمال دارد ازمیان افراد پلیس و نیروهای انتظامی نیز آنهائیکه ازاجرای دستورهای مافوق سرپیچی کرده‌اند از کار برکنار شوند.

انگلیسها به قبرس استقلال نمیدهند

نیکوزیا ـ ۸فوریه ـ اسقف اعظم ماکاریوس رئیس جمهور قبرس در یك بیانیه مطبوعاتی اعلام داشت که «ماهنوز رضایت خود رااز تاخیر در استقلال قبرس‌اعلام‌میداریم. هرتاخیری باقرارداد های زوریخ ولندن‌منافات دارد. مابه‌فعالیت خود برای‌اجرای کامل این‌قرارداد هاادامه خواهیم‌داد.

ماکا ریوس انگلیسها رامتهم‌کرد که‌برای پایگاه های خود در قبرس مطالبه اراضی وسیعی میکنند که بسیار بیش از آنست که‌دراعلامیه لندن پیش بینی و تصور شده‌است.

اسقف‌اعظم به‌مردم قبرس توسل جسته است که‌باآرامش وتحمل،بااین وضع‌مقابله کنند.

انگلیسها که‌اکنون ۱۲میل مربع ازاراضی قبرس‌را زیرتاسیسات‌نظامی خود دارند مطالبه بیش از۱۲۰ میل میکنند.

تشکیل واحدهای داوطلب عربی برای جنك الجزایر

کشورهای عربی میخواهند جبهه واحدی دربرابر حملات اسرائیل تشکیل دهند

قاهره ـ ۸فوریه ـ خبرگزاری فرانسه ـ در نخستین جلسه شورای اتحادیه عرب که دیشب در قاهره تشکیل شد دستور مذاکرات شورا مورد تصویب قرار گرفت.

چهار نکته اساسی در دستور جلسه قرار دارد که عبارتند از مسئله فلسطین ، طرح اسرائیل در مورد تغییر مسیر آب رودخانه اردن موضوع الجزایر و حقوق کشتی رانی دور از ساحل.

هنگام بحث از مسئله فلسطین موضوع تشکیل یك ارتش عربی فلسطین و ایجاد « سازمان مردم فلسطین» از راه انتخابات مورد بررسی قرار خواهد گرفت.

یك سخنگوی هیئت نمایندگی الجزایر اظهار داشت که شورای اتحادیه عرب موضوع تشکیل واحد های داوطلب عربی را برای جنك‌در الجزایر بررسی خواهد کرد.

نخستین جلسه شورا مدت یك ساعت طول کشید و ریاست‌آن‌بعهده حسین عوینی وزیر امور خارجه لبنان بود. دراین جلسه نمایندگان تمام کشور های عربی غیراز عراق و تونس شرکت داشت.

رادیو بغداد دیشب اعلام کرد که عراق مسئله فلسطین‌را از بهترین مسائل عرب میداند و معتقد است که همه کشور های عرب‌باید برای حل همکاری کنند معذلك‌نمایندگان عراق در هیچ یك از جلسات‌اتحادیه عرب شرکت نخواهد کرد مگر آنکه جلسات مزبور در نقطه دیگری « از وطن بزرك عربی » تشکیل شود. زیراحملات تبلیغاتی‌جمهوری متحده عرب علیه عراق همچنان ادامه دارد.

هاشم جواد وزیرا امور خارجه عراق در تلگرافی که برای دبیر کل اتحادیه عرب فرستاده گفته است دولت جمهوری عراق باوجود اشتیاق فراوانی که برای شرکت در مذاکرات مربوط به فلسطین دارد محیط قاهره را برای‌مذاکرات دوستانه اعراب مناسب نمی‌داند.

هاشم جواد در پایان نامهٔ خود درخواست کرده‌است که جلسات شورا در جای دیگری غیراز قاهره تشکیل‌شودتامسئله‌فلسطین‌آزادانه‌مورد بررسی قرار گیرد. بنظر دولت عراق مصلحت اعراب نیست که این دولت در مقابل جمهوری متحد عربی قرار گیرد و وضع ناگواری پیش آید.

عبدالکریم قاسم ایجاد یك جمهوری فلسطینی را پیشنهاد کرد و برای این منظور پول واسلحه لازم اختصاص داده است ناظرین سیاسی در بغداد میگویند که ظاهرا جمهوری متحده در راس مخالفین طرح قاسم قرار دارد.

شورای اتحادیه عرب تصمیم گرفته است که بار دیگر از عراق و تونس دعوت کند که در جلسات شورا شرکت کنند.

خروشچف کواس را برماکارونی ترجیح میدهد

بقیه ازصفحه سوم

من همیشه مسائل مشکل را پیشنهاد میکنم.» و اضافه کرد « من ازشما دعوت میکنم ، شما را بسوی خودمان جلب میکنم ، باتقاضای شماموافقت میکنم و بهترین آرزوهای خودرا نثار شما میکنم »

گرونکی در این موقع دربحث‌مداخله کردمو گفت: « من‌به‌آقای‌خروشچف نخست وزیر شوروی‌آرزوی ملی خودرا بانهایت صمیمیت و حسن نیت تقدیم میکنم. بدین معنی که امیدوارم به فضل الهی روزی آقای خروشچف عضویت حزب دموکرات مسیحی را قبول کند.

خروشچف جواب داد این در صورتی است که حزب مذکور بصورت نماینده واقعی مردم درآید. اگر این کاررا انجام دهید باکمال میل این دعوت‌را میپذیرم. اما بگذارید ابتدا سئوالی بکنم. چند وقت است که حزب دموکرات مسیحی در ایتالیا وجود دارد؟

گرونکی ـ سابقه حزب دموکرات مسیحی کمتر از حزب کمونیست‌نیست.

خروشچف ـ اجازه بدهید مقایسه‌ای بکنیم. حزب دموکرات مسیحی به ایتالیا چه داده‌است؟ آیا نشان ویرجمی که روی کره ماه قرارگرفته متعلق به کمونیستها است یا حزب دموکرات مسیحی؟

گرونکی ـ من بشما گفتم که‌وقتی پول داشته باشید میتوانید هرچه را مایل باشید بهر قیمتی که بفروشید بخرید بنابر این مقایسه مذکورمعقول نیست.

زندگی خواهد آموخت

خروشچف ـ اگر ایده‌ای خوب نباشد ما آنرا نمی فروشیم. ایده و طرز تفکر که « سالامی »نیست (یکنوع ژامبون شور).

گرونکی ـ اما شما معادن وثروت های طبیعی از همه نوع در اختیار دارید.

خروشچف ـ مسلما همینطور است.

گرونکی ـ پس مفهوم حرفهای من کاملا روشن بنظر میرسد و دلیل پیشرفت های شما آشکاراست. در اینجا پلامداخله کرد. و اظهار داشت « اکنون که درباره ایده و طرز تفکرصحبت میکنیم‌باید باطلاع شما برسانم که ما در نظریات شما نسبت به مسئله برلین و آلمان‌سهیم نیستیم.

خروشچف ـ زندگی به شماخواهد آموخت. زمان چنان معلم خوبی است که حتی‌قادر است به تنبل‌ترین شاگردان درس خود را بیاموزد. من به فکر بشریت اعتقاد دارم. شما گفتید که طرفدار صلح هستید. در این صورت چرا مایل نیستید قراردادی با آلمانها منعقد شود.

پلا ـ بنظر من ما چیزی نداریم‌تا به آنچه که امروز صبح آقای‌رئیس جمهور اظهار داشت اضافه کنیم.

خروشچف ـ ممکن است استنباط شما و آنچه در نظر دارید از مابهتر باشد.

پلا ـ اجازه بدهید اظهار دارم که این نظر صحیح است.!

خروشچف ـ در اینصورت ما شما را اغفال کرده‌ایم؟

پلا ـ نه ولی نظریات ما بهتر است.

کواس بهتر است

خروشچف ـ اگر شما بگوئید ماکارونی ایتالیائی بهترین چیزی است که در دنیا یافت میشود ما خواهیم گفت که این موضوع‌صحیح نیست و بهترین چیزی که در دنیا وجود دارد « کواس » است. آیا تاکنون کواس نوشیده‌اید؟خواهش میکنم یك روز گرم تابستان یك بطری کواس میل کنید اما ناراحت نشوید آنرا بسلامتی صلح‌ودوستی بنوشید.

طبق گزارش خبرگزاری ایتالیا سایر مدعوین در ضیافت به این سخنان بدقت گوش میدادند و هنگامی که مامورین رسمی‌ایتالیائی مداخله کردند مباحثه مذکورپایان یافت. خروشچف گفت:

من تصور میکنم که دیپلماتها و مقامات رسمی میخواهند از بروز مناقشه‌ای بین ما جلوگیری کنند و به عقیده من آنهاوظایف خودرا انجام میدهند.

در تمام مدت مصاحبه حضاربشدت می خندیدند و محیط بسیاردوستانه بود.

خلاصهٔ اخبار

خلاصه اخبار

دهلی ـ دکتر راجندرپراسادرئیس جمهوری هند اعلام کردکه‌بزودی بین دولتین هند و گینه روابط سیاسی برقرار خواهد شد.

***

بلگراد ـ یك دادگاه یوگسلاوی شش کشیش‌ودونفردانشجوی علوم‌دینی را باتهام شرکت در فعالیتهای تبلیغاتی ضد دولتی از دوتا ۷سال زندان محکوم نمود.

***

وین ـ میخائیل سوسلف عضو برجسته دفتر سیاسی کمیته‌مرکزی حزب کمونیست شوروی که برای شرکت در کنگره حزب‌کمونیست ایتالیا به‌رم رفته بود جهت یك توقف کوتاه وارد وین شد.

***

بروکسل ـ پلیس بروکسل از شایعات منتشره درروزنامه های بلژیك مبنی‌برفرار «اورتیز» از رهبران یاغیان الجزایر به‌این‌کشور و پنهان شدن درمنزل دوستان‌افراطی خود دربروکسل اظهاربی‌اطلاعی کرد.

***

عدن ـ یك خلبان شوروی امروز اظهارداشت که اشتباها درپیهان مرکز تحت‌الحمایه انگلیسی عدن فرود آمده ولی‌مقامات محلی او و هواپیمایش را آزاد کرده‌اند.

***

ژنو ـ کنفرانس نمایندگان رادیو و تلویزیون کشور های اروپای غربی و شرقی که‌از روز سوم‌فوریه در ژنو تشکیل شده بود پایان یافت. هدف این کنفرانس‌همکاری کشورهای اروپای شرقی و غربی درزمینه مبادله برنامه‌های رادیوئی و تلویزیونی بود.

***

توکیو ـ نخست‌وزیر ژاپن ضمن دفاع از قرارداد امنیت‌ژاپن‌وامریکا در پارلمان آن کشور گفت که ژاپن و ایالات متحده مشترکادفاع از جزائر ژاپن و آبهای اطراف آن وشمال فیلیپین را بعهده‌خواهند گرفت.

***

مسکو ـ خبرگزاری تاس اطلاع دادکه خروشچف دعوت سکوتوره نخست‌وزیر گینه را برای مسافرت به‌آن کشور پذیرفته است. تاریخ سفر خروشچف بعدا تعیین خواهد شد.

آگهی های تسلیت

آقای کاریگین پیرزادیان

با نهایت تاسف و تالم مصیبت وارده را بجنابعالی تسلیت عرض نموده بقاء عمر و سلامتی آنجناب را خواهانیم

آ ـ ۳۳۱۳۳ مهندس نرسی فیروز ـ اندرانیك‌آوانسیان

مصیبت وارده را بدوست عزیزم جناب سرگردمحمدی و بانو تسلیت عرض می نمائیم سرگرد اسداله‌زندیه‌وبانو

جناب آقای سلطان ابراهیم‌سلطانی دبیر محترم

بدینوسیله مراتب تاثرو تاسف عمیق خود را ازدرگذشت ناگهانی برادر ارجمندتان مهندس سلطانی ابراز داشته سلامت سرکار و خاندان جلیل سلطانی را از خداوند متعال خواستاریم

دانش آموزان کلاسهای‌اول‌ـدوم‌وسوم‌دبیرستان‌شماره۱هدف

جناب سرگرد محمدی

با کمال تاسف و تاثر و قلبی اندوهگین در گذشت نابهنگام شادروان تیمسار سرلشگر حسن فراهتی را از طرف خود و خانم بخاندان محترم فراهتی بخصوص شخص جنابعالی تسلیت عرض مینمایم عباس محمودی

جناب‌آقای‌مجتبی سلطانی گنابادی مدیر کل راه شوسه

باکمال تاسف‌و تالم مصیبت وارده درگذشت نابهنگام جوان ناکام شادروان مهندس جلال سلطانی را از طرف خود و کلیه کارکنان اکیپ شماره دو موتوری راه قم به خانواده محترم بویژه به آنجناب تسلیت عرض مینماید

آ ـ ۳۳۰۹۱ فزون مایه

تیمسارسرتیپ‌دکتر شمس ریاست محترم‌اداره‌بهداری‌ارتش

با نهایت تاسف و تاثر مصیبت وارده را صمیمانه تسلیت عرض می نمائیم

دکتر اسمعیل اسمعیلی ـ سرگرد دکتر غلامحسین اسمعیلی ـ سرگرد حسنعلی اسمعیلی آ ـ ۳۳۲٤۱

تیمسار سرتیپ‌دکترشمس‌ریاست محترم اداره‌بهداری‌ارتش

افسران و درجه داران مخازن کل داروئی وداروخانه سپه با نهایت تالم و تاسف مصیبت وارده را تسلیت عرض نموده و از خداوند متعال صبر و شکیبائی برای جنابعالی مسئلت مینمایند سرتیپ دکتراصلانی

تیمساردکترشمس‌ریاست محبوب اداره‌بهداری ارتش

پزشکان و پزشکیاران بهداری دانشگاه نظامی مصیبت جانگداز را به آن تیمسار معظم‌تسلیت عرض نموده بقاءو سلامت و سعادت‌خاندان محترم شمس را از ایزد متعال خواستاریم.

رئیس بهداری‌دانشگاه نظامی ـ سرهنك۲دکتر فروزی

پزشکان و پزشکیاران بهداری دانشگاه نظامی‌مصیبت وارده ناگوار را به آقای دکتر جاوید تسلیت گفته سلامتی و بقای خانواده محترم دکتر جاوید را از خداوند متعال خواستارند.

رئیس بهداری دانشگاه نظامی سرهنك۲دکتر فروزی

با قلبی مملو از غم و روحی آکنده از تاثر مصیبت جانگداز و عظیم را بخانواده محترم فراهتی خصوصا دوشیزه میترا فراهتی تسلیت عرض نموده خود را در اندوه ایشان سهیم و شریك میدانیم.

خانواده رسولی ـ مهندس سیامك سمیعی

تیمسار سرتیپ دکتر شمس ریاست بهداری ارتش

ما بیماران آسایشگاه مسلولین ارتش با یك دنیا تاثر مصیبت وارده را بحضور مبارك تسلیت عرض و بقای عمر آن تیمسار و خاندان محترم را از خداوند منان خواستاریم

یك صد نفر بیماران آسایشگاه مسلولین ارتش

تیمسار سرتیپ دکتر شمس‌ریاست‌بهداری ارتش

افسران و کارمندان آسایشگاه مسلولین ارتش با نهایت تاسف مصیبت جانگداز را که به آن جناب وارد گشته تسلیت عرض نموده صبر و شکیبائی و سلامتی آن خاندان را از خداوند متعال خواستارند.

آ ـ ۳۳۱۹۷ سرتیپ دکتر حاجبی

مصیبت وارده را بخانواده های جهانبانی شمس ـ حامدی تسلیت عرض می کنیم

شاگردان سال پنجم طبیعی «ب» دبیرستان ایران

تیمسار سرتیپ دکتر شمس رئیس محترم بهداری‌ارتش

با نهایت تاسف مصیبت وارده به آن جناب راتسلیت عرض نموده از خداوند متعال صبر و شکیبائی برای حضرتت مسئلت مینماید. سرگرد دکتر اوژن

با نهایت تاثر درگذشت نابهنگام تیمسار سرلشگر فراهتی را به خانواده جلیل آنمرحوم خصوصا سرکار ستوان‌یکم قهاریان تسلیت عرض نموده بقاء و سلامتی بازماندگان را از خداوند مسئلت مینمائیم.

سرهنك ستاد والی ـ سرهنك ۲ نیك یار ـ سرگرد داریوش ـ سروان حکیمی ـ سروان غفرانی ـ سروان تیموریان ـ سروان منصوری ـ سروان علیزاده ـ سروان تکه ـ سروان شکیبائی ـ ستوان ۱ زنگنه ـ ستوان ۱ وکیلی ـ ستوان ۱ جعفری ـ ستوان ۱ خاوری ـ ستوان البرز ـ ستوان ۲ صادقی ـ ستوان ۲ پاکباز ـ ستوان‌سوم شیوائی آ ـ ۳۳۲۵۱

مصیبت وارده را بخانواده محترم خانلری بخصوص دوست عزیزمان ترانه خانلری تسلیت عرض میکنیم.

دانش آموزان نهم الف دبیرستان ژاندارك

جناب آقای قره خانیان و بانو

مصیبت وارده را بشما و سایر بازماندگان تسلیت عرض می نمائیم. محمد رضا بزرك مهر ـ اسداله‌بزرگمهر

تیمسار شمس ریاست بهداری ارتش

کار کنان بهداری کارخانجات مهماتسازی مصیبت وارده را به آن تیمسار معظم از صمیم قلب تسلیت عرض می نمایند.

دکتر امین پور ـ سروان دکتر زرین دست ـ ستوان دوم دکتر صیرفی پور ـ دکتر سرمدی ـ استوارپزشکیار محمدیان آ ـ ۳۳۲۳۷

روز ٤شنبه‌بیستم بهمن، پنجشنبه ۲۱ بهمن وجمعه ۲۲ بهمن سئانس ۹٫۵ بعدازظهر

وداع بااسلحه

سینماسکوپ ـ رنگی

جنیفرجونز ـ راك هودسن

وباشرکت

ویتوریودسیکا ـ آلبرتوسوردی

در

سینمارادیوسیتی

بزبان‌انگلیسی وبدون ترجمه فارسی

بلیط این سئانسها راقبلا میتوان رزرو نمود

ترجمه : غلامحسین صالحیار

-۲۳-

ادنائر مدتها بانتظار اجرای این نقشه‌نشسته بود ووقتی «سرفردریك - هویرمیلار» کمیسر عالی مادر آلمان در تاریخ ۴اوت بدیدار او رفت تا عکس العمل ویرا نسبت‌بهدفهای‌ما دریابد این هدف ها را بطور معقول و با علاقه تلقی می‌کرد .

اودراین‌موضوع باماتوافق داشت که عضویت آلمان‌در «ناتو» بهتر از تشکیل فرم رقیق تری از «جامعه دفاعی اروپا» است . بعلاوه حاضر بود که مسئله تضمینات مختلفی‌راکه‌بایدآلمان بدهد بپذیرد بشرط آنکه‌این‌تضمینات برای آلمان تبعیضی بوجود نیاورد .

او اعلام کردکه بطور داوطلبانه‌حاضر است مسئله محدودیت نیرو های مسلح‌را بپذیرد .من فکر کردم که‌این‌امربما کمك خواهد کرد تا راه حل قابل قبول تری از نظر فرانسه برای عضویت آلمان در سازمان دفاعی آتلانتیك شمالی بیابیم .

بااحساس رضایت ازکمکی که دولت «بن» میکرد اکنون میبایستی این مسئله رامورد توجه قراردهم که چگونه ازجریان حوادث برای پیدا کردن راه حلی جهت مسئله سازمان دفاعی آتلانتیك شمالی استفاده شود.

من تصمیم به تشکیل‌یك کنفرانس ۹جانبه درلندن باشرکت ٦ کشور عضو «جامعه دفاعی اروپا» وهمچنین کشورهای امریکا وکانادا گرفتم . نظرمن این بودکه کنفرانس مذکور ظرف دوهفته تشکیل جلسه داده و درمورد مسئله وارد کردن آلمان به سیستم دفاعی غرب به توافق برسد . پس ازآن مامیبایستی تصمیم نهائی این جلسه رادرشورای وزیران پیمان «ناتو» که پائیز آینده تشکیل میشد مطرح نمائیم .

ترکش پراز تیر

باآنکه آقای دالس تردید داشت ظرف مدتی‌که ماپیشنهاد کرده بودیم بتوان آمادگی لازم راازلحاظ سیاسی جهت پیروزی چنین کنفرانسی‌بوجود آورد معذالك پاسخ کشورهائی که دعوت شده بودند رضایتبخش مینمود. دالس درپاسخ خود خاطرنشان ساخته بود امکان تجدید عدم هم آهنگی که درکنفرانس بروکسل نشان داده شد وی رانگران کرده است. من نیز این مسئله رادرك میکردم ولی عقیده داشتم خطرهرگونه تاخیری دراین راه بیش ازاحتمال شکست کنفرانس خواهد بود .

درتاریخ پنجم سپتامبر من برای استفاده ازتعطیلات پایان هفته بکلبه ییلاقی خوددر «ویلت شایر» رفتم ودر آنجا این فکر بمن الهام شد که چنانچه قبل ازتشکیل این‌کنفرانس مسافرتی به پایتخت های شش کشور اروپائی انجام دهم ممکن است نتایج‌آن مفید وثمربخش باشد. حداقل این مسافرت تمایل مارا نشان میداد وبدین وسیله امکان داشت ازپاره‌ای اشکالات ناراحت کننده بعدی اجتناب ورزید .

اما چنانچه این مسافرت توسط من انجام میشد بایستی اعتراف‌میکردم که هیچگونه نظریات قاطعی که پیروزی آن مسلم باشد نداشتم تاازطرف دولت علیاحضرت ملکه مطرح سازم. یك مسافر سیاسی بایستی باترکشی پرازتیر براه افتد وبنابراین برای انجام این مسافرت من احتیاج بعوامل‌و عناصر جدیدی داشتم .

صبح روزیکشنبه هنگامی که حمام گرفته بودم ناگهان این فکر بخاطر من رسیدکه برای انجام منظور خود میتوانم‌از «پیمان بروکسل» استفاده کنم. چندروز قبل دروزارت امور خارجه ضمن طرح مسئله دیگری صحبت این پیمان پیش آمده بود وتصور میکنم که همین موضوع فکر استفاده ازپیمان مذکوررا درمغزمن بوجود آورد .

«پیمان بروکسل» که درسال ۱۹٤٦ بامضاء رسید ازلحاظ اصولی‌پیمانی بودکه علیه تجدید تجاوز آلمان بوجودآمد. اگر مامیتوانستیم آلمان وایتالیا راداخل این پیمان کنیم وترتیبات متقابلی برای این کار بطور کامل بدهیم موفق شده بودیم‌که چهار چوب سیاسی جدیدی برای مسائل اروپائی بوجود آوریم .

«پیمان بروکسل» راممکن بود تبدیل بیك پیمان دفاعی متقابل ازنوع «لوکارنو» نمودکه شامل تمام اروپای غربی باشد .

بعلاوه اجرای این نظریه منافع دیگری نیزداشت زیراجنبه های فوق ملی «جامعه دفاعی اروپا» که اعمال حاکمیت کشورهای عضوراتااندازه‌ای محدود میکرد منتفی میشد وآنوقت انگلستان میتوانست بجای آنکه ازخارج ازاین سازمان پشتیبانی کند بعضویت کامل‌آن درآید. ازطرف دیگر مدت «پیمان بروکسل» ۵۰ سال بود درحالیکه پیمان ناتو برای مدت ۲۰ سال انعقاد یافته واین خود امتیازی محسوب میشد.

پیمان بروکسل درفرم جدید خود میتوانست کانونی برای کسانیکه درهمه کشورها وازجمله آلمان شرقی چشم به هدف اروپای متحد دوخته بودند بوجود آورد .

بالاخره موضوعی که مراناراحت میکرد این بودکه چنانچه آلمان‌غربی بعضویت سازمان دفاعی «ناتو» درمی‌آمد ازمادرخواست میشد که کمك نظامی خودرا بقاره اروپا افزایش دهیم واین امر درداخل انگلستان ازنظر افکار عمومی چندان مطلوب نبود امااگر به قیمت تجدید حیات اتحاد غرب چنین اقدامی انجام میشد بیشتر قابل توجه بنظر میرسید .

(آقای ایدن قبل ازآنکه مسافرت خودرا آغاز کند ازطرف دکتر ادنائر تضمیناتی دریافت داشت بموجب‌آن صدر اعظم‌آلمان موافقت خودرا بانقشه های وی بطور کلی اعلام میداشت. او همچنین‌دریافته بودکه دولت فرانسه امکان توسعه پیمان بروکسل را بعنوان راه حل دیگری که درمقابل پذیرفتن آلمان بسازمان دفاعی «ناتو» وجود دارد مورد مطالعه قرارداده است .

اولین شهری‌که آقای ایدن درآن توقف کرد بروکسل بود . دراین شهر وی مذاکراتی درتاریخ ۱۱سپتامبر باوزرای خارجه بلژیك، هلند ولوکزامبورك انجام داد.)

قبل از اینکه برای خواب به بستربروم تلگراف زیررا به لندن مخابره کردم .

«درمذاکراتی که باوزرای خارجه کشور های «بنلوکس» انجام دادم هرسه نفررا ازحقایق اوضاع بین المللی آگاه دیدم. بخصوص آنها بطور کامل خطراتی راکه لغزیدن شوروی بسوی آلمانها بوجود می‌آورد حس میکردند وهمچنین عقب نشینی امریکارا بسوی سیاست دفاع دورادور از «قلعه امریکا» که برای آنها تشریح کرده بودم بانگرانی تلقی مینمودند. آنها علاقمندی شدیدی باین مسئله نشان میدادندکه این خطرات را در پاریس بطور کامل مطرح کنم زیرا عقیده داشتند در پاریس باین مسائل اکنون توجهی ندارند. »

کشورهای عاقل

« من تصور میکنم مذاکرات امروز زمینه امید بخشی را برای مذاکرات بعدی ما که مسلما اشکالات بیشتری خواهد داشت فراهم کرده است . درباره نحوه ارزیابی اوضاع وطرق مقابله باآن بین ماوکشورهای «بنلوکس» اتفاق نظر کامل وجود دارد. »

من دراینجا باتشویق وتایید کامل متحدین خود در «بنلوکس» مواجه شدم‌ام واین نخستین بارنیست که درقبال ماچنین رویه ای در پیش میگیرند. کشور های مذکور دوستان استوار وفهیمی هستند که رهبرانی عاقل ونمایندگانی شایسته دارند .

سپس ازبروکسل بسوی بن پرواز کردم ودرآنجا صدراعظم آلمان میهمانی ناهاری بافتخارمن داد. دراین ضیافت به‌آدنائرگفتم‌که کشورهای «بنلوکس» مایلند ازمیان مشکلات موجود راه حل سازنده‌ای بیابند آنهااز تجربیات حاصله از کنفرانس بروکسل درماه اوت گذشته رنجیده خاطر و ناراحت شده اند. صدراعظم آلمان موافقت داشت‌که این حوادث ناگوار بودماست وسپس به بحث درباره وضع فعلی فرانسه پرداختیم .

دکتر ادنائر نیز مانند من میترسیدکه فرانسویها خطر داتی تجدید نظر درسیاست کلی امریکارا که چند ماه قبل دالس به آن اشاره کرده بود نتوانند درك‌کنند. اومیگفت ممکنست فرانسویها عقیده داشته باشند که امریکائیها فقط بلوف زده اند امااگر واقعا اینطور فکر میکنند ممکن‌است دراین عقیده خوداشتباه کنند .

مادراین مورد توافق داشتیم که اگرمن بتوانم فرانسه رااز خطرات قماری‌که به آن دست زده آگاه سازم ودرعین حال نظریاتی پیدا کنیم که در موقعیت کنونی کمکی بحال «مندس فرانس» باشد امکان دارد که درپاریس موفقیت بدست آورم . (ناتمام)

آخرین تحولات خاورمیانه در۲٤ساعت گذشته

مسئلهٔ فلسطین، موضوع روز در محافل عربی

- ملك‌حسین و ملك‌سعود درباره پیشنهاد قاسم مبنی بر تشکیل یك دولت فلسطین مستقل درساحل غربی‌رودواردن مذاکره می‌کنند
- روزنامه‌های قاهره مینویسند این‌باراعراب درموردفلسطین تصمیمات کاغذی را قبول نخواهند کرد
- مهمترین جلسه اتحادیه عرب از سال ۱۹٤۸ ببعد شب گذشته تشکیل جلسه داد و اولین ماده دستور مذاکرات آن بحث درباره فلسطین است
- اسرائیل درنظر دارد برای مقابله بانظریات اعراب دست بیك حمله متقابل شدید سیاسی و تبلیغاتی بزند

گزارش‌خبرگزاریهای خارجی‌درباره اوضاع منطقه خاورمیانه تانیمه‌شب ۷ فوریه مطابق با صبح امروزتهران بشرح زیر است .

*ملك حسین‌پادشاه اردن امروز صبح بوسیله هواپیما عازم عربستان سعودی شد .

وی مدت دو روز با ملك سعود مذاکره و در اطراف روابط دو کشور اردن و عربستان سعودی و همچنین مسائل مربوط به جهان عرب گفتگو خواهند کرد .

ناظرین امور برای سفر پادشاه جوان اردن به عربستان سعودی اهمیت خاصی قائل هستند.بخصوص گفته میشود که قسمت‌مهم‌مذاکرات دو پادشاه مربوط به مسئله‌فلسطین وآخرین تحولات مربوط به آنست.

یکی از مسائل مربوط به فلسطین پیشنهاد عبدالکریم قاسم نخست‌وزیر عراق مبنی بر تاسیس یك حکومت مستقل فلسطین درساحل غربی‌رود اردن میباشد .

صلح عمومی

*سخنگوی وزارت امور خارجه اسرائیل طی یك کنفرانس‌مطبوعاتی گفت که هنوز دولت اسرائیل پاسخ پیشنهاد خود را به سوریه‌در مورد ملاقات با مقامات آن کشور جهت استقرار یك «صلح عمومی» دریافت نداشته است .

وی اضافه نمود نیرو های اسرائیل از ناحیه خلع سلاح شده خارج شده اند در صورتیکه‌سوریه‌نیروهای مسلح خود را بداخل منطقه خلع‌سلاح شده فرستاده است منابع موثق اسرائیل خاطر نشان نمودند که دولت اسرائیل برای تغیر دادن افکار عمومی جهان نسبت باعراب یك حمله وسیع دیپلماتیك‌و تبلیغاتی را شروع خواهد کرد .

نکات اساسی که مورد توجه دولت اسرائیل میباشد عدم کمك‌بجمهوری متحد عربی در جنك اقتصادی و نظامی علیه اسرائیل و همچنین آزادی عبور و مرور در کانال سوئز است که علیرغم تمام کوشش های سازمان ملل متحد با شکست‌روبرو شده است .

مهمترین جلسه

*مطبوعات قاهره امروز از اتحادیه عرب مصرا خواسته اند اقدامات جدی برای اتخاذ تصمیم در باره جلوگیری از اقدامات اسرائیل و استقرار حقوق اعراب در فلسطین بعمل آورد .

جلسه شورای اتحادیه‌عرب‌ساعت۷٫۳۰ دقیقه بعد از ظهر دیروز بوقت‌تهران تشکیل جلسه داد .

تمام ناظرین سیاسی عرب اعتقاد دارند که این جلسه‌مهمترین‌جلسات اتحادیه عرب در مورد مسئله‌فلسطین از ۱۹٤۸ ببعد میباشد .

روزنامه متنفذالجمهوریه مینویسد ازسال ۱۹٤۸ ببعد این مهمترین جلسه اتحادیه عرب است که تشکیل میگردد و اعراب انتظار دارند تصمیمات متخذه در آن بحد کافی جدی باشد و بتواند از وخامت اوضاع بکاهد . ما مایل باتخاذ تصمیمات کاغذی نیستیم .

الاهرام مینویسد هر فرد عرب‌مایل است که جلسه کنونی اتحادیه یك سلسله تصمیمات عملی اتخاذ کند که طبق آن اسرائیل سر جای‌خود نشسته و حقوق اعراب فلسطینی رعایت گردد .

الاخبار خاطر نشان میسازد زد و خورد های اخیر مرزی جملگی حلقه های یك زنجیر را تشکیل میدهد و جلسه اتحادیه عرب باید تصمیم قاطعی در این مورد اتخاذ کند .

مرز آرام است

* اوضاع مرزی اسرائیل و سوریه در ۲٤ ساعت گذشته نیز آرام بوده و هیچگونه گزارشی در باره زد وخورد و تیر اندازی مجدد در این ناحیه واصل نشده است .

* عبداله ابراهیم نخست وزیر مراکش که قرار بود همراه پادشاه این کشوربکشور خود باز گردد طبق دستور سلطان محمد برای اداره هیئت نمایندگی مراکش درشورای اتحادیه عرب عازم قاهره شد .

(آسوشیتدپرس -یونایتدپرس- خبرگزاری فرانسه)

ازجالبترین حوادث جهان

یك راهزن که ماسك قرمزی بصورت زده‌بود واردمهمانخانه «لالول» در یکی از نواحی پنسیلوانیای آمریکا شد . او بکنار بار رفت و هفت‌تیر خودرا جلوی خانم صاحب مهمانخانه نگاهداشت و باو دستور داد که از جای تکان نخورد . وقتی که این خانم میخواست خم شود راهزن فریاد کشید تکان نخور والا کشته خواهی شد ولی او به حرف راهزن ترتیب اثرنداد اززیر میز هفت تیر خود را برداشت و بطرف راهزن‌نگاه داشت راهزن بدون معطلی اسلحه خود را بزمین انداخت و گریخت و خانم‌هم به تعقیب او پرداخت . ولی پس از مدتی خسته شد و بازگشت . اما وقتی به مهمانخانه آمد هفت تیر راهزن را برداشت دید هفت تیر چوبی است و علت آنکه خود او هم نتوانست راهزن را دستگیر کند این‌بود که هفت تیرش خالی بود .

هرچه دارم همه از...

برکت وجود روغن نباتی قو میباشد

روغن نباتی قو نشان دهنده هنر واقعی من درفن آشپزی است!

روغن نباتی قو طعم کره دارد.

اطلاعات اقتصادی

برنامه عمرانی سوم

در مصاحبه مطبوعاتی روز یکشنبه آقای مهندس خسرو هدایت موضوع تهیه و تنظیم برنامه عمرانی سوم کشور را رسمااعلام‌داشت. خصوصیاتی که آقای خسرو هدایت درباره‌این برنامه باطلاع ارباب جراید رسانید این نوید را میداد که بالاخره اولیای امور معایب اجرای طرحهای پراکنده و اقدامات اقتصادی ناموزون را دریافته‌اند.

باید دانست که آنچه برنامه سوم را از دوبرنامه قبلی ممتاز میسازد اینستکه برنامه مزبور جامع بوده و شامل کلیه فعالیت های دولتی‌وغیر دولتی میگردد و عموم عملیات اقتصادی کشور را دربرگرفته و هم‌آهنگ میسازد.

برنامه های‌اول ودوم چنین خصوصیاتی را نداشت و تنها فهرستی از پروژه هائی بود که باوجودمدولتی اجرای آن در نظر گرفته شده بود. علاوه بر این هم‌آهنگی کاملی بین طرح هائی‌که دستگاههای مختلف دولتی اجرامیکردند وجود نداشت.

بدیهی است در هر کشوری که تازه شروع بطرح ریزی اقتصادی میکند این اشکالات پیش می‌آید و مدتی طول میکشد تا تجربه‌ای بدست آید وطراحان بتوانند باواقع بینی نقشه سالمی برای اقتصادکشور طرح‌کنند.

ساختن جاده ها وبندرگاه ها وکارخانجات وسد ها بنفسه موجب توسعه اقتصادی نمی‌شود. توسعه اقتصادی آن هنگام صورت پذیر میگردد که نقشه جامعی برای‌ارتباط این طرحها بایکدیگر از یك طرف و ارتباط طرحها با عملیات وفعالیت های اقتصادی مردم و موسسات خصوصی از طرف دیگر ایجاد گردد و همه آنها را هم‌آهنگ سازد.

اغلب مشکلات اقتصادی مازائیده فقدان یك نقشه جامع اقتصادی است. اگر هر وزارتخانه‌ای در چهار دیواری خود تصمیماتی بگیرد و موجبات هم‌آهنگ ساختن آنرا با عملیات وزارتخانه‌های دیگر و موسسات خصوصی فراهم نیاورد طرحهائی که‌اجرا میگردد ممکن‌است بایکدیگر ارتباطی نداشته باشد و در نتیجه وجوه دولت و مردم بهدر رود مثلا اگر وزارت کشاورزی تصمیم گیرد که در نقطه‌ای بتوسعه کشت محصولات کشاورزی پردازد ولی برای حمل‌آن‌محصولات‌جاده‌ای نباشد ویا بازار های فروش و مقدار مصرف آن در نظرگرفته نشده باشد نتیجه‌ای از توسعه کشاورزی عاید نمیگردد و اگر مدارسی ساخته شود ولی‌برای آنها معلمین تربیت نشوند ووجوهی برای پرداخت حقوق آنان پیش‌بینی نگردد نتیجه‌ای از ساختن مدارس حاصل نخواهد شد.

برنامه سوم که از نیمه دوم سال ۱۳۴۱ آغاز گشته و در پایان سال ۱۳۴٦ خاتمه می‌یابد برنامه جامعی است که کلیه شئون‌اقتصادی کشور را دربرمیگیرد.

این برنامه که مدت آن پنجسال و نیم خواهد بود هدفی خواهد داشت و آن افزایش سریع درآمد ملی و بالاخره درآمد سرانه به میزان خاصی است و لذا کوشش خواهد شد که وجوه دولت و مردم در راه هائی صرف شود که زودتر ما را بهدف منظور رساند و بدین طریق از اجرای طرحهای پراکنده ونامربوط وزارتخانه‌ها و موسسات دولتی جلوگیری شده و منابع مالی محدود کشور برای وصول بهدف مشخص و معینی صرف خواهد شد.

این برنامه توسط گروهی از اقتصادیون با تجربه و ورزیده که در دفتر مدیریت اموراقتصادی سازمان برنامه‌انجام وظیفه‌میکنند تنظیم میگردد.

وزارتخانه‌ها و موسسات دولتی طرحهای خود را با سازمان برنامه درمیان میگذارند وسازمان برنامه بادر نظر گرفتن قدرت و امکانات مالی دولت ومردم طرحهائی را برخواهد گزید که در رسیدن بهدف اصلی که برانداختن فقر و داشتن زندگی بهتر باشد کمك کند و هر طرحی جزئی از یك نقشه جامع هم‌آهنگ شده‌ای باشد.

دراین صورت سازمان برنامه جنبه‌یك دستگاه مرکزی راخواهد داشت که کلیه طرحهای‌عمرانی کشوررابرمبنای برنامه واحدی‌تنظیم ورهبری خواهد کرد.

در برنامه سوم کوشش خواهد شد که سرمایه گذاران خصوصی بفعالیت های تولیدی ترغیب شوند ودولت از اجرای طرحهائی که موسسات خصوصی می‌توانند انجام دهند خودداری‌خواهد کرد.

باید اضافه نمود که شرط موفقیت برنامه سوم اینست که دولت خود را موظف باجرای آن سازد و از عملیاتی که باآن مباینت‌دارد خودداری نماید زیرا فائده‌ای نخواهد داشت که یك نقشه عمرانی با کمال دقت وواقع بینی تنظیم شود و سپس دولت خود را باجرای آن مقید نسازد و مثلا وام بگیرد و پروژه های دیگری را اجرا نماید ویا در سیاست های مالی و مالیاتی خود رویه‌ای را تعقیب کند که با هدف برنامه متضاد باشد.

امید است آگاهی در میان محافل دولتی حاصل شده باشد که ما تا هنگامی که نقشه عمرانی و اقتصادی واحدی نداشته باشیم وراه خاص ومشخصی رادرپیش‌نگیریم بجائی نخواهیم‌رسید.

دکترمصطفی‌علم

برای اجتناب از گرفتن وام جدید

طرحهای برنامه سوم درحدود درآمدنفت تنظیم می‌شود

یك مؤسسه بین‌المللی برای کمك باجرای طرحهای عمرانی کشورها بوجود میآید

قسمتی‌از عواید نفت درطول برنامه سوم بمصرف‌پرداخت اقساط قروض ارزی‌که برای اجرای طرحهای عمرانی قبلا گرفته شده خواهد رسید

بصوریکه ازمقامات عالیرتبه سازمان برنامه‌کسب اطلاع شده است ازهم اکنون که کار تهیه برنامه عمرانی سوم تهیه شده سعی میشود احتیا جات وزارتخانه ها وموسسات وبطور کلی طرح هائی که در طول برنامه پنجساله باید اجرا شود در حدود درآمد نفت بوده وبرای اجرای آنها احتیاج بدریافت وام نباشد باکوششی که دولت آغاز کرده در نظر دارد تااوایل اجرای برنامه پنجساله سوم اقدامی نماید که احتیاجی باستفاده ازدرآمد نفت برای‌کسر بودجه نباشد وکلیه درآمد مزبور دراختیار شرکت ملی نفت وسازمان برنامه گذارده شود تا بمصرف طرحهای مربوط به نفت وعملیات عمرانی وپرداخت قروض ارزی گردد.

بقرار اطلاعی که بدست آمده هم اکنون یك موسسه بین المللی عمران درامریکا درحال تشکیل است که برای کمك باجرای طرحهای عمرانی کشور کمك نماید. شرایط وام این موسسه خیلی آسانتر ازموسسات وام دهنده کنونی است چون مدت آن نسبتا زیادتر است ودرمورد بعضی از طرحها ممکن است اصولا وام بدون بهره داده شود ودر موارد دیگر ازسه درصد تجاوز نکند.

در هر حال اگر دولت موفق نشودکه بودجه خود رااز درآمد نفت بی‌نیاز کند وسهمی که برای اجرای طرحهای عمرانی باقی میماند کافی نباشد از این مو سسه برای انجام طرح ها کمك گرفته خواهد شد.

قرارداد سدزرینه رودو درودزن

قرارداد ساختمان این دوسد تا پایان سال منعقد میشود

اقساط ساختمان‌سد ازسال ۱۹٦۲ بسازنده آن پرداخت و ۱۲ساله‌مستهلك‌میگردد

قبل از پایان سال جاری تکلیف ساختمان سد های دو رود زن و زرینه رود که اولی در فارس و دومی در آذربایجان خواهد بود معلوم میگردد.

برای ساختمان این سد ها از ۸ کمپانی خارجی که پروژه آنرا مطالعه کرده اند سه‌کمپانی‌انگلیسی وفرانسوی و ایتالیائی پیشنهادداده‌اند این پیشنهادات را مشاور فنی بنگاه آبیاری مطالعه مینماید و پس از آنکه یکی را انتخاب کردند طرح قانونی آن تهیه میشود که بموجب آن قانون‌بتوان اجازه ساختمان‌سد را داد.

البته قبلا قانونی برای ساختن این سد ها بوسیله موسسات خارجی تصویب شده ولی یکبار دیگر نیز باید قانونی برای اخذ اعتبار ازخارج تصویب گردد.

بنگاه آبیاری تاپایان سال جاری طرح قرار دادی را که بایدبموجب آن دوسد زرینه رود و دورود زن ساخته شود تهیه و با کمپانی برنده امضاء مینماید و سپس طرحی‌تهیه وبوسیله وزارت کشاورزی بهیئت وزیران میفرستد. هیئت وزیران هم آنرا بصورت لایحه ای تسلیم مجلسین میکند و اگر لایحه‌فورا تصویب شود شاید اول تابستان سال ۳۹ و اگر دیر تر تصویب گردد اول پائیز آینده ساختمان سد ها آغاز شود.

کمپانی سازنده که با سرمایه خود باید سد ها را بسازد از سال ۱۹٦۲ الی ۱۲ سال اقساط‌ساختمان سد را دریافت می‌کند.

ساختمان این‌دوسد جزو برنامه‌های سازمان برنامه نیست و در خارج از برنامه مزبور انجام‌میشود.

توقف در رشته خشکبار

امروز اطلاع حاصل شد که‌وضع پرداختهای یکی از تجار خشکبار بمناسبت رکود کار و معطلی جنس آن در اروپا دچار تزلزل شده است. هفته قبل در یکی ازشهر های آذربایجان نیزدو نفر از تجار خشکبار بهمین وضع دچارشدند. تاجر تهرانی قریب ۲۸ هزارصندوق سبزه در اروپا داشت که موفق بفروش آن نشد و مقداری از آنرا بنصف قیمت فروخت اکنون در تهران برای سر و سامان دادن بوضع وی عده ای مشغول مذاکره میباشند.

مطالعات وزیر جدید بازرگانی

مسائل سهمیه ـ صادرات ـ بازارهای خارجی‌ایران بررسی می‌شود

امروز یك مقام نزدیك به وزیر بازرگانی به خبرنگار ما گفت که وزیر جدید بازرگانی اکنون با کمال دقت مشغول مطالعه در کلیه امور وزارت بازرگانی بخصوص سهمیه واردات وصادرات و بازار های خارجی ایران است.

خبرنگار ما اظهار میدارد که از اعلامیه ای که وزیر جدید بازرگانی در اولین روز تصدی خود داده است چنین بر می آید که سیاست وی تثبیت اوضاع اقتصادی کشور در نتیجه تثبیت اوضاع پولی و ارزی و حفظ بازار های ایران در خارج است.

دانه‌های روغنی بخارج صادر نمیشود

فقط بزرك و کرچك مقداری به روسیه صادر میشود

تخم‌پنبه و تخم‌کنجد بازار محکم داخلی دارند

بازار دانه های روغنی از نقطه نظر صادرات راکد است اما بعضی ارقام آن بازار گرم داخلی دارند که مهمترین آن تخم پنبه و کنجد می باشد تخم پنبه شمالی کیلوئی ۷ریال جنوبی ۸ ریال است این قیمت در سال قبل‌هم بهمین میزان بود اما در سال ۱۳۳٦ در حدود۵ر۵ ریال خرید و فروش می شد علت این ترقی احتیاج کارخانه های روغن نباتی است کنجد نیز مثل تخم پنبه به مناسبت مصرف در کارخانجات روغن نباتی خریداران محکم دارد و قیمت آن کیلوئی ۲۰ ریال می باشد در حالی که قیمت کنجد در سال ۱۳۳٦ در همین موقع۱۵ ریال‌بود کارخانه‌های‌روغن نباتی از کنجد به مناسبت داشتن ٤۲ در صد روغن استفاده زیادی می کند تخم پنبه حداکثر ۱۸ در صد روغن دارد. اقلام دیگر دانه های روغنی فقط بزرك وکرچك نسبتا بهتر است وآنهم به مناسبت خرید جزئی است که روسها ازبازار تهران به عمل می آورند روسها قبلا کنجد هم می خریدند اما از اواخر سال قبل به مناسبت بالا رفتن قیمت کنجد از معامله آن خود داری کردند قیمت بزرك کیلوئی ۵ر۱۱ ریال کرچك هم کیلوئی ۵ر۱۱ ریال می باشد تخم آفتاب گردان کیلوئی ۱۰ تا ۱۱ ریال بوده و زمینه این جنس کم است چون کشت وسیع از آن به عمل نمی آید و معمولا در پنبه کاری مقداری آفتاب گردان کشت می شود که مصرف داخلی دارد. سال های قبل دانه های روغنی به اروپا صادر می شد ولی از سال قبل صدور به اروپا به مناسبت گرانی قیمت مقدور نگردید همانطوری که در فوق گفته شد فقط روسها مقدار کمی بزرك و کرچك‌خریداری کرده اند.

مدیر شرکت ملی نفت گفت:

انجمن‌های نفتی درجهان سبب پیشرفت‌های بزرك علمی شده است

انجمن‌نفت ایران گشایش یافت

ساعت پنج ونیم بعداز ظهر دیروز انجمن نفت ایران باسخنرانی آقای‌عبداله انتظام مدیر عامل شرکت ملی نفت در دانشکده فنی گشایش یافت آقای‌انتظام ابتداء درمورد تاریخچه انجمن های‌نفتی درامریکا وانگلیس وفرانسه سخن‌گفت واضافه کرد مدتهاست‌کشورهای مترقی جهان متوجه اهمیت انجمن های نفتی شده وآنرا وسیله ای برای پیشرفت درصنعت نفت وصنایع وابسته به آن قرار داده اند.

پس از ملی شدن صنعت نفت ایران و تشکیل شرکت های جدید نفتی در این کشور برای ایجاد آشنائی وهمکاری بین مهندسین وسایر افرادنفتی تشکیل چنین انجمنی ضروری بنظررسید.

دراسفند ماه سال گذشته اسا سنامه انجمن نفت به ثبت رسید. مو سسین این انجمن اعضاء عالیرتبه شرکت ملی نفت وشرکت های عامل نفت هستندو کلیه کسانی که درصنعت نفت ایران و صنایع وابسته به آن چه درقسمت های فنی وچه درقسمت های غیرفنی اشتغال دارند اعم از اعضاء شرکت ملی یااعضاء شرکت های عامل وشرکت های جدید نفتی ایران میتوانند درانجمن عضویت داشته باشند. تاکنون نیز ۳۱۲ نفر از انجمن تقاضای عضویت کرده اند که ۱٦ نفر آنها خارجی بوده اند و۱۱۵نفر از کسانی که تقاضای عضویت‌کرده‌اند باتقاضایشان موافقت شده است.

پس از آقای انتظام آقـای مهندس عطاء الله اتحادیه عضو سابـق هیئت مدیره شرکت ملی نفت‌که ریاست انجمن نفت رابعهده دارد درمورد حمل و نقل مواد نفتی درایران سخنرانی کرد.

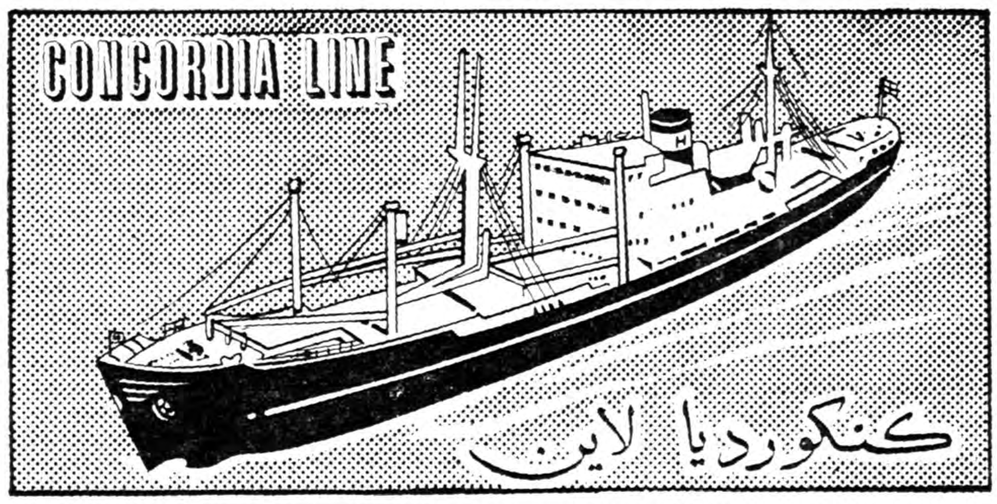

M/S "ELIN HORN" کشتی الین هورن

درحدود ۲۰ بهمن ماه بخرمشهر وارد شده ودر ضمن تخلیه بارصادراتی برای بنادر ذیل قبول خواهد نمود:

جنوا ـ مارسی ـ نیویورك ـ بستن

فیلادلفیا ـ بالتیمور ، نورفولك

این‌کشتی اواخر بهمن‌ماه حرکت وپس از خروج‌ازخلیج‌فارس در حدود ۲۰ روز به جنوا و۳٦ روز به نیویورك خواهد رسید.

M/S "CONCORDIA FOSS" کشتی کنکوردیا فوس

اوائل اسفندماه بخرمشهر وارد وبرای بنادر فوق‌الذکر بارگیری خواهد نمود.

برای کسب اطلاعات بیشتر وتامین جا بنمایندگی کل در ایران

شرکت سهامی لوانت اکسپرس ترانسپورت (ایران)

خیابان سعدی کاشی ٤٤۷

تلفنهای ۳۷۲۷۰ ـ ۳٤٦٦۹ ـ ۳۳۹۹٤ ـ ۳٦۱۵۷ ـ ۳۹۰۵۸

ویا بشعبات این شرکت در خرمشهر و تبریز مراجعه فرمائید.

مزایده و مناقصه

مناقصه‌ها ومزایده‌های‌دولتی

•راه آهن دولتی ایران خریدپنجاه وچهار هزار کیلو آهن مختلف تا ۱٦ر۱۲ر۳۸

•راه آهن دولتی ایران خرید چهار صد متر کابل روغنی‌ز مینی تا ۲٤ر۱۱ر۳۸

تلفن ۳۱۹۳٤

بهلر

ماشین یونیورسال

بادور متغیر از۱۰۰۰ تا٤۰۰۰۰

دردقیقه

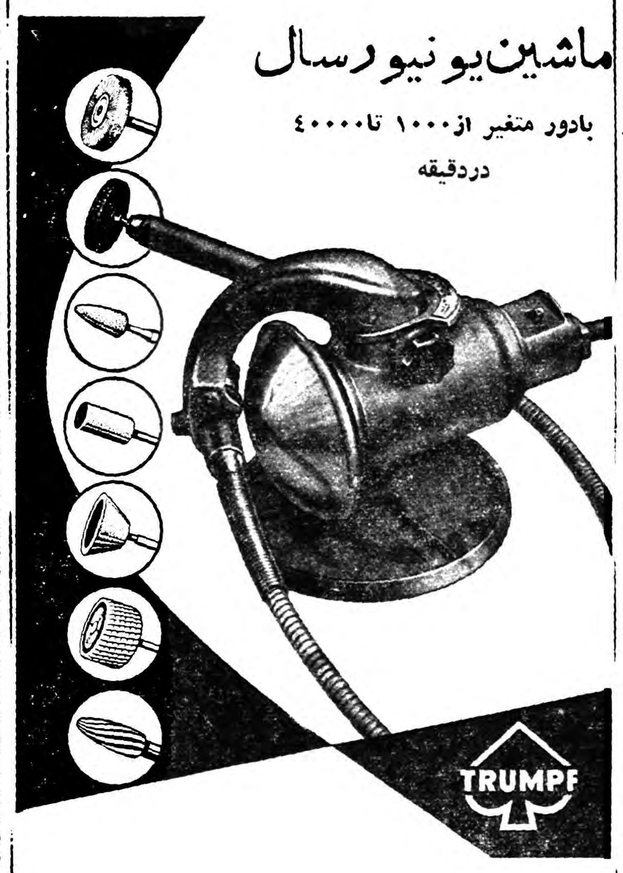

BOHLER

شرکت سهامی خشکه و فولاد

خیابان خیام ـ ساختمان بهلر تلفن ۳ـ ۳۰٤۵۷۱

اونیورسال اویل پرودوکتس کمپانی مقیم ایلینویز

کشور های متحده آمریکا صاحب اختراع مربوط به «طریقه اجرای عکس‌العمل‌های کاتالیتیك» که درایران بشماره ۱۵۹۷ به ثبت رسیده بهره برداری از اختراع نامبرده را پیشنهاد مینماید. برای کسب اطلاع بیشتر بدفتر وکالتر. آقابابیان خیابان نادری کوچه‌نوبهار مراجعه فرمایند. آ ـ ٤۱۳۳۰

اونیورسال اویل پرودوکتس کمپانی مقیم ایلینویز

کشور های‌متحده آمریکا صاحب اختراع مربوط به کاتالیزور های پلاتین و طریقه تهیه و استعمال آن که در ایران بشماره ۱۹۳۱ به‌ثبت رسیده بهره برداری از اختراع نامبرده را پیشنهاد مینمایند. برای کسب اطلاع بیشتر بدفتر وکالت ر. آقابابیان خیابان نادری کوچه نوبهار مراجعه فرمایند. آ ـ ٤۱۳۳٤

اونیورسال اویل پرودوکتس کمپانی مقیم ایلینویز

کشور های متحده آمریکای شمالی صاحب اختراع مربوط به «طریقه برای پولیمر یزاسیون هیدروکاربور های اولفنیك ومحصولات بدست آمده از این طریقه» که در ایران بشماره ۱۵۵۰ بثبت رسیده بهره برداری اختراع نامبرده را پیشنهاد مینماید برای کسب اطلاع بیشتر بدفتر وکالت ر. آقابابیان خیابان نادری کوچه نوبهار مراجعه فرمایند. آ ـ ٤۱۳۳۲

یك قدم بزرك برای وصول مالیات‌ها

وزارت دارائی بااستفاده از اختیارات قانونی خودباتوجه به‌بند (د)از ماده ۳آئیننامه جرائم مالیاتی بمنظور تسهیل درتسویه حساب مالیاتی موافقت مینماید مودیانی که‌حاضر شوند کلیه بدهی های معوقه خودرا بصندوق دارائی پرداخت‌یابااداره مربوطه قرار تقسیطی که مدت آن از سه‌ماه تجاوز ننماید ومورد موافقت ادارات وصول باشد منعقد نمایند ازجرائم مالیاتی بشرح زیر معاف گردند.

۱ـمودیانی که‌از تاریخ شنبه ۱٦بهمن‌ماه ۳۳۸تاپایان بهمن ماه ۳۳۸اصل مالیات متعلقه را بانضمام زیان دیرکرد بصندوق دارائی پرداخت نمایند از صددرصد جرائم متعلقه معاف خواهند شد.

۲ـمودیانیکه از اول اسفند تاآخر روز پانزدهم اسفند ماه ۳۸اصل مالیات متعلقه بانضمام زیان دیرکرد راپرداخت نمایند از هفتاد وپنج‌در صد مالیات متعلقه معاف خواهند شد.

۳ـمودیانیکه اصل بدهی مالیاتی خودرا درنیمه دوم اسفندماه۳۸ بپردازند فقط ازپنجاه درصد جرائم متعلقه معاف خواهند بود.

وزارت دارائی انتظار دارد مودیانی که‌پرداخت مالیاتی خودراتاکنون ازترس جرائم سنگین به‌تعویق انداخته انداز این‌فرصت استثنائی و تسهیلاتی که‌برای آنان فراهم شده استفاده نمایند. ۱ـ۱۰.

انتقاد

دکتر حسن صدر حاج‌سید جوادی

یك نامه ...
ویك جواب

این‌نامه روز قبل ازاداره کل‌پست تهران بروزنامه اطلاعات‌واصل‌گردید:
«تاریخ ۱۷بهمن ۱۳۳۸- شماره ۱ر۶۲۵۹۱»
جناب‌آقای عباس‌مسعودی سناتورمحترم ومدیر روزنامه اطلاعات
عطف بشرح مندرج در صفحه هفت ستون انتقاد(۱۰۱۳۰) مورخ۱۳ر۱۱ر۳۸ آن جریده تحت عنوان (زبان‌پستچی) محترما باستحضار میرساند .
بطوریکه استحضار دارندا‌غلب از مراجعین اداره‌کل پست‌تهران برای کشور های خارجی از افراد بیگانه می‌باشند که‌پاکات خودرا بحروف‌لاتین مینویسندوطبق‌مقررات پستی‌مشخصات و آدرس گیرندگان و همچنین نام فرستنده درمرسولات‌سفارشی امانات وبیمه های خارجی میبایستی بزبان لاتین نوشته شود .
متصدیان فعلی باجه ها برخلاف کارمندان سابق که‌فاقد مدارك‌تحصیلی شش‌ابتدائی بوده از دیپلمه هـای متوسطه هنرستان دختران یااز فارغ‌التحصیلان کلاس اختصاصی پست می‌باشند وکاملا بامور پستی آشنا بوده وطبق‌وظیفه که‌بآنان محول‌شده قبوض مراجعه کنندگان رانیز صادر می‌نمایند .
چنانچه ملاحظه میفرمایند این دوشیزگان علاوه‌براینکه زبان مادری رابخوبی میدانند بیك زبان خارجی نیز آشنائی داشته و دانستن زبان آلمانی انگلیسی‌یا فرانسه دلیل‌براین نیست که‌به سنن ملی معتقد نبوده‌یا خدای نکرده خیانتی‌مرتکب شده‌باشند.
خواهشمند است مقرر‌فرمائید‌بعدها بانشراین‌قبیل مقالات اذهان‌عمومی را بی‌جهت مشوب ننموده در صورت امکان قبض موردنظر راارسال داشته تامورد رسیدگی بیشتری قرار گیرد.
مدیر کل‌اداری وسرپرست‌اداره‌کل پست تهران «جامعی»
واین جواب ازطرف روزنامه‌اطلاعات برای اداره کل پست تهران تهیه شده است :
«اداره کل پست تهران»
درپاسخ نامه شماره ۱ر۶۲۵۹۱ اشعار میدارد مقاله مندرجه درستون انتقاد تحت عنوان «زبان پستچی» مربوط بقبض شماره ۱۰۱۱۸ آن‌اداره است . نام فرستنده نام‌گیرنده هردو ایرانی می‌باشند . بطوریکه ملاحظه میفرمائید هیچیك خارجی نیستند .
اینکه درمقاله مزبور نوشته شده‌صادر کننده رسیدبزبان بیگانه آشنائی‌کامل نداشته بآن‌دلیل بودکه درقبض مزبور بعضی‌از کلمات مانند «مطبوع»بزبان فارسی وبقیه جملات مانند اسامی و تاریخ باالفبای لاتین نوشته شده است .
ما معتقدیم کلیه اسناد ومدارك ادارات ومؤسسات دولتی بایدبزبان فارسی نوشته شود ویااگر لازم‌باشد که‌با الفبای لاتین قبض صادر گردد لااقل بزبان فارسی هم نوشته شود.
امیدواریم این انتقاد وتذکربی‌غرضانه ماراباحسن نظربیشتری مورد توجه قراردهید و مخصوصا توجه داشته باشید که‌نشراین قبیل مقالات نه‌تنها موجب مشوب ساختن اذهان عمومی نیست بلکه در هدایت و راهنمائی مسئولین امور نقش‌مؤثری ایفامینماید.
باتقدیم (احترام) مسئول‌ستون‌انتقاد..»
همانطور که درنامه تذکر دادهشد دراین ستون سعی میشود مطالب و موارد قابل انتقاد موردبحث قرارگیرد ومسئولین امور راهنمائی و هدایت شوند و بهیچوجه منظور دیگری در میان نیست .
بدیهی است اقدامات وزارت پست وتلگراف مخصوصادرمورد بکارگماشتن متصدیان تحصیلکرده که‌بزبان های خارجی آشنائی دارندمورد تقدیر و تایید ماست زیرا آشنائی آنان بامور پستی موجبات بهبود وضع‌و تسریع در کارهای مردم است .
باید توجه داشت که‌انتقاد ماازیك‌اشتباه ویا بعضی سهل‌انگاریها تخطئه تمام‌کار های خوبی که انجام میگردد نیست ونباید موجب نگرانی‌و دلتنگی مسئولین امور گردد .

تشکر

اینجانبه خانم سلیمانی مدتهامبتلاء بسینوزیت پرددردبودم بعناوین مختلف معالجات بی‌نتیجه بودبا ۱۵ جلسه بخور لانتازول مرضم بکلی مرتفع‌و بهبودی کامل یافتم خواستم بدین وسیله از حسن مراقبت اولیاء موسسه لانتازول تراپی امین نهایت تشکر نموده ضمنا بسایر بیماران محترم توصیه نمایم تاازاین وسیله درمانی استفاده کنند .
آ- ۳۳۲۰۵
سلیمانی

گفتگوی مردم

استدعای تفرشی ها

وجوه اهالی تفرش تقاضامینمایند که :
۱- کادرفنی بیمارستان تفرش‌طبق وعده جناب آقای نخست وزیر تکمیل گردد .
۲- راه تفرش به خلجستان ترمیم شود .
۳- عوارض شهرداری را بمصرف عمران شهر برسانند .
٤- برای خانه کارمندان ودولت وموسسات دولتی اززمین های بایر اطراف شهر استفاده کنند .

تلفون هم به‌پذیرد

آقای جعفر ثقفی سرهنك باز نشسته ارتش یاد آور میشود که چه بهتر اداره تلفن هم مثل اداره برق بجای پول چك به‌پذیرد .

آماده خدمت

آقای احمدشفیع خراسانی‌مقیم کرمان خیابان زابلی منزل حسین مشیر نژاد میگوید مدت مدیدی سر پرست واحد ه ای آبله کوبی و ریشه کنی مالاریا بوده‌ام چهل و دومزار کیلو متر در سراسر کشور برای انجام صمین منظور مسافرت کردم و اکنون نیز آماده خدمت هستم که بدهکده های دور افتاده برای مایه کوبی بروم .

معلم آنها بودم

آقای شیرداد فیروز بخت گروهبان سوم ژاندارمری جیرفت میگوید بیست سال سابقه خدمت دارم مدتها به کار ثباتی و بایگانی اشتغال داشتم هشت سال است گروهبان سوم مانده‌ام در سال جاری برای من‌تقاضای ترفیع شده جواب داده‌اند چون سواد نداری ترفیع داده نمیشود در صورتی که عده زیادی از گروهبان دوم ها شاگرد من بوده‌اند وسالها ثباتی و بایگانی میکردم تقاضا آنکه با مراجعه بسوابق خدمات بیست ساله حق مرا اداء کنندو ترفیع پیشنهادی رابدهند.

اشکال زادگاه

آقای محمد حسین وایفانی مقیم‌خوی سرای مطلب خان تجارتخانه کریم نژاد میگوید باتحمل مخارج‌و زحمات بسیار به تبریز رفتم امتحان‌رانندگی دادم قبول شدم ولی گواهی نامه مرا امضاء نمیکنند و اظهار میدارند چون زادگاه تو شهر خوی میباشه‌باید برضائیه بروی و مجددا امتحان‌بدهی در صورتی که اول این حرف را نزدند والا من‌درتبریز امتحان نمیدادم اینك تقاضا دارم گواهی نامه مرا تصدیق کنند چون تبریز و رضائیه هردو ازشهر های ایران میباشند .

لباس یکنواخت

آقای مهدی آذری ساکن تهران نو پس از ابراز مسرت از تصمیم وزارت فرهنك دایربه یکنواخت شدن لباس محصلین اظهار میدارد برای اینکه در موقع انتقال شاگردی از مدرسه بمدرسه دیگر اشکالی پیش نیاید شایسته است که‌رنك لباس شاگردان هم یکنواخت باشد و هم چنین بسیار بمورد خواهد بود که برای رفع اشکال دانش آموزان و اولیای آنها مقرر گردد کتب دبیرستانی هم مثل کتب دبستانی یکنواخت باشد .

قاتل را دستگیر کنید

آقای سردار هاشمی مقیم بوشهر شکایت دارد که چند سال پیش پدرم (علی محمد حسین) و برادرم بدست عده‌ای از اشرار کشته‌شدند ولی‌قاتل را دستگیر نکردند و بجای آن‌عموزاده‌هایم را گرفته‌اند تقاضا آنکه باانجام رسیدگی دقیق‌قاتلین واقعی رادستگیر و زندانیان بیگناه را آزاد سازند .

تقاضای انتقال

آقای نادعلی گرجی کارمند راه‌آهن بندر شاهپور میگوید یازده سال‌است در اینجا مشغول خدمت هستم اینك تقاضای انتقال به اراك دارم تقاضا آنکه اداره راه آهن با این انتقال موافقت کند .

دندانپزشك قلابی

آقای هوشنك دیاری مقیم اصفهان اظهار میدارد اخیرا یکی دو نفر دندان پزشك بدون گواهی نامه در این شهر پیدا شده‌اند از بهداری محل تقاضا میشود با انجام بازرسی دقیق از کار آنها جلو گیری شود .

رفتگران میانه

سر رفتگران و رفتگران میانه که اکنون هر کدام ماهی صدو چهل تومان و صد و بیست تومان حقوق در یافت می دارند تقاضا میکنند بواسطه گرانی هزینه زندگی در بودجه سال نو اضافه حقوقی برای آنها مقرر گردد .

برای رفاه کارمندان

جمعی از کارمندان پیشنهادمیکنند که ضمن قانون جدید استخدام مقرر گردد که بانك ملی یاسر بانك دیگر مبلغی برای ساختن خانه و ازدواج بکارمندان مساعده بدهد و باقساط از آنان مسترد نماید .

از اینجا و آنجا

از آمریکا به هند

یکی از جراحان چشم آمریکائی‌مقیم کلکته تقاضای خرید یك جفت چشم انسان از بانك چشم نیویورك کرد و خواستار شد که این چشمها باسرعت به هندوستان فرستاده شود تا در عمل جراحی چشمان یکنفر هندی مورد استفاده قرار گیرد .
این دو چشم در ظرف مخصوصی گذاشته شد و از طریق لندن باهواپیما به کلکته ارسال گردید .
صاحب این دو چشم یك پزشك آمریکائی است که هفته قبل‌درگذشته و چشمان خود را برای بانك چشم نیویورك وصیت کرده بود .

امواج هوش

چندتن ا زدانشمندان شوروی پس از مطالعات ممتد به یکی از اسرار عقل یعنی‌هوش پی بردند این‌دانشمندان خاطرنشان میسازند که هوش عبارت از امواجی است که در پروتئین بدن وجود دارد . هنگامیکه دانشمندان مزبور یك پروتئین زنده را شکستند امواج هوش خود را از دست داد .

اطاق خواب

پس از مطالعاتی که چند تن از دانشمندان آمریکائی بعمل آوردند اظهار داشتند که اطاقی که بیش از سایر اطاقها آفتا بگیر است باید برای خواب انتخاب گردد .
سقف این اطاق باید سفید ودیوار ها برنك آبی آسمانی و مبـل هـا برنك گرم روشن و پرده ها برنك زیتونی شفاف باشد .

همکاری با قاچاقچیان

هشت تن از افسران پلیس شیکاگو باتهام مخفی نگهداشتن عملیات باند های قاچاقچیان دستگیر شدند .
باز پرسی که این قضیه را دنبال میکند اظهار داشت که تعداد افسران متهم به ٤۹ نفر افزایش خواهدیافت.

عجیب‌ترین دوقلو

یك زن سودانی در شهر «کوستی» واقع در جنوب شهر خرطوم دو قلو زائید که این دوقلو ها عجیب‌ترین دو قلو های جهان بشمار میروند .
پزشکی که بر زایمان نظارت داشت گفت‌که یکی از این دو قلو هانه‌ماهه و خارج از کیسه رحم بود و دومی چهار ماهه و داخل کیسه رحم قرار داشت .
پزشك‌المزبور اضافه نمود که‌چنین زایمانی خارق‌العاده است و ازلحاظ علمی ممکن میباشد و در کتا بهای پزشکی درج گردیده ولی از لحاظ حقیقت تا کنون چنین دو قلو هائی بدنیا نیامده‌اند .

موشهای هندوستان

طبق آماری که‌ازطر ف‌اداره‌کشاورزی هندوستان تهیه شده هم اکنون‌تعداد ۲٤۰۰ میلیون موش در سراسر هندوستان وجود دارد یعنی در مقابل هر فرد انسان شش موش زیست میکنند .
این موشها سالیانه دو میلیون و پانصد هـزار تن حبوبات مصرف مینمایند .

زن ۲۷ شوهره

داستان زیر که در اکثر مطبوعات باستثنای مطبوعات مصر درج شددر مصر اتفاق افتاده و هدف آن نشان دادن گسترش تعداد زوجات در میان مردم میباشد .
داستان از اینقرار است که دادگاه به طلاق زن و شوهر رسیدگی میکرد و شوهر تقاضا داشت که پسر چهار ساله آنان بوی داده شود و زن هم همین تقاضا را داشت .
دادگاه پس از رسیدگی باین‌قضیه تصمیم داشت که رای خود را بنفع زن صادر کند ولی ناگهان شوهر با عصبانیت گفت که دادگاه نمیتواند پسر چهار ساله‌ای را به زنی که ۲۷ بارازدواج کرده و طلاق گرفته‌بسپرد زیرا این زن صلاحیت نگهداری از پسر را ندارد .
اعضای دادگاه در بهت و حیرت‌فرو رفته بودند که زن سکوت آنان را شکست و فریاد زد این مرد هم صلاحیت نگهداری از پسر چهارساله را ندارد زیرا تاکنون ۳۵ بار زن‌گرفته و طلاق داده است .
همهمه شدیدی در میان تماشاچیان افتاد و رئیس دادگاه ناچار جلسه را تعطیل و عدم صلاحیت دادگاه رابرای رسیدگی باین قضیه اعلام داشت .

روزنامه گرامی اطلاعات

درشماره ٦بهمن عکسی ازاینجانب محمد کاظم اهری بچاپ رسیده و ذیل‌آن مطالبی بامضای شخصی نوشته شده بود که اینجانب‌تصمیم دارم برای طلاب قم خانه بسازم واز مردم استمداد کرده‌ام بدینوسیله یاد آور میشود که امروز مـرجع بزرك مسلمین وسرپرست حوزه‌های علمیه حضرت آیـة العظمی آقـای بروجردی دامت برکاته میباشند و هرگونه تصمیم اصلاحی باید ازناحیه ایشان باشد واینجانب مانند سایر روحا نیون معظم له رامرجع بزرك مسلمین میدانم وبدینوسیله شرح مندرج درآن‌آگهی راتکذیب میکنم .
محمد کاظم اهری

تقدیر و تشکر

جای سپاسگزاری است کارمندان صدیق ومیهن پرست همواره موجبات سر بلندی نام ایران در خارج از کشور می باشند در سانحه که بمرحوم آقای موسی ثقةالاسلامی رخ داد اینجانب از نزدیك‌شاهد فداکاری های جناب آقای جواد عامری سفیر کبیر محترم شاهنشاهی در وین و آقای دکتر موسوی عضو سفارت وسایر آقایان کارمندان بودم بدین وسیله تشکرات خود وخانواده ثقةالاسلامی را به حضورشان تقدیم و از وزارت امور خارجه تقاضا دارد از این قبیل ماموران باشرافت تشویق و تقدیر فرمایند . آ-۳۲۱۹۱ رضا هروی

تودیع

دراین موقع‌که بخواست یزدان‌متعال میهن عزیز رابقصد ادامه تحصیل ترك نموده وعازم اروپا میباشم‌بدین وسیله ازکلیه اقوام خصوصادوستان عزیزم که بعلت ضیق وقت‌نتوانسته‌ام حضورا زیار تشان نمایم تودیع و خداحافظی نموده سلامت و سعادت همگی راخواهانم .
آ-۳۲۹۸۳
حسین میرعارفی

اینجانب مریم شاه ویسی که کوچکترین اطلاعی از امور خیاطی نداشتم در کلاس خیاطی هنرکده فروغ شرکت در مدت شش ماه که تحت تعلیم خانم فرشته معین وزیری رئیس هنر کده مشـغول آموختن فن خیاطی شدم به تمام رموز خیاطی آشنا و با معدل۱۹٫۵ باخذ دیپلم خیاطی نائل بدینوسیله از زحمات خانم معین وزیری‌تشکر می نمایم
آ-٤۱۲۹٦ سنندج مریم‌شاه‌ویسی

تشکر وسپاسگزاری ازجناب آقای‌دکترجوادهدایتی‌جراح‌عالیقدر

خانم اینجانب مدت شش سال بود که بعفونت خون گوش وچرك ریزش و سنگینی گوش مبتلا بودو مداوای معمولی ابدا اثری نداشت اخیرا با عمل جراحی و زحمات چند روز که جناب آقای دکتر جواد هدایتی به عمل آوردند بکلی ناراحتی ها بر طرف شده و بحمداله بسلامتی اولیه باز گشته اند بر خود واجب میدانم که از زحمات این دکتر دانشمند و کار کنان بیمارستان دادگستری تشکر کرده وسلامتی وموفقیت ایشان را از خداوند مسئلت می نمایم .
آ-۳۳۰۸۱ عباس غیاثوند - کارمند دادگستری

همکار معظم جناب آقای پرفسور حبیب امامی

یکی از دوستان صمیمی اینجانب که سالها معتاد به تریاك بوده ودو مرتبه هم اقدام بمعالجه نموده ونتیجه نگرفته بود خوشبختانه در دو ماه قبل به جنابعالی مراجعه نموده و بحمداله موفقیت کامل حاصل کرده وهیچگونه ناراحتی در خود احساس ننموده اکنون که چهل روز از ترك عادت ایشان می گذرد با سلامتی و نشاط روز افزون بکار روزانه خود اشتغال دارد . اینك لازم دانست مراتب قدردانی خودرا از این حسن درمان و ابتکار ومتد مفید وموثر ونتیجه رضایت بخش داروی مخصوص (تونیك ام) به حضور آن همکار محترم تقدیم دارم دکتر سید تقی‌سرشار
آ-۳۲۹۸۹ ۱-۲

قابل توجه شهردار محترم تهران

از انتصاب آقای ملایری بسمت ریاست برزن ٦تهران واز دقت ومراقبت ایشان که در امور رسیدگی بوضع نظافت و بهداشت عمومی محل ورفاه و آسایش اهالی کشور نموده امید است این گونه اشخاص شاهدوست و میهن پرست لایق مورد تشویق اولیاء امور گردد باتقدیم احترامات فائقه .
از طرف انجمن محلی شوش شرقی وتوابع - حاج عبداله صادق تهرانی - حاج سید شکراله خزاقی - قاسم یاور مقام - حاج حسین آقا اکبری - علی برقی کاشانی - حاج قاسم تهرانی - حاج لطفی - علی آقاجانی‌زاده - استاد محمد فریبرز - محمد مغفوری - ماشاءاله بلندی - رشاد عباس رشیدی - مرتضی سرگذری - علی‌حسن مرادی - شاه‌حسین بهاری مداح - احمد میر اشرف مدیر ورزشگاه شاه مردان - استاد عبداله معمار - محمد نوروزی - حسین خدائی - سید یداله نوابی - رضا اشتری - عزیزاله کلهر - احمد خرازی - محمود هنرمند - رحمان بنی جمالی - حسن طوطی یانوش - ناصر بختیاری - علی اصغر طوطیان- ابراهیم جعفر زاده - امیر رضائی - حسین رحیمی جعفری - رمضان عشاقی - سید امان اله خزاقی - علی اکبر ضیائی - وچندین امضای دیگر
آ-۳۳۱۲۳

۲۰درصد تخفیف

۷۵ نوع از عالیترین درخت میوه داخله وخارجه باقید تضمین ۱ - کشاورزی مظاهری‌کرج جنب‌بیمارستان ۲- تهران تخم گل فروشی تقوی ۳- تهران تلفنهای ۲۱۳۳۵-۲۵۷۵۲ آ- ٤۱۲۸۲

کپیه ازمدارك

تجارتی- تحصیلی- رانندگی-کمرکی- شناسنامه - معافی وغیره بادودقیقه انتظار فتو پرسپولیس- لاله زار نو چهارراه کنت ۳۷٤

جدول

کلمات متقاطع
شماره ۱٤٤۲

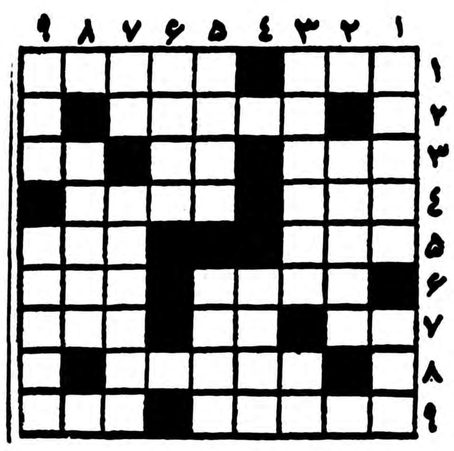

افقی :۱- از خودراضی بیشتر میزند- در هندوستان دنبالش‌بگردید وسوغاتش را برای ترشی انبه بیاورید ۲- کودك تازه پا به کمك آن قدم برمیدارد ۳- شاید شما هم هر بامداد با آن بجان صورت نازکتر از برك گل خود بیفتید - حرف آخرین - میوه ای‌است ٤- خلق‌اله -خیلی زرنگی میخواهد که بشود با آن سر برید ٥-از آداب وضو - قدر و قیمت ٦- همراه لولا بردر نشسته است - راست زودتر میرسد ۷- انشاالله که دك و دنده ای کم وکسر ندارد -این زمام است و به مستش مسپار -شاعرآسایش طلب مقامی چنین آرزو کرده است ۸- خیلی از ادب و حکمت او صحبت کرده اند ۹- از رنگهای خوش - قید کردن .

عمودی : ۱- فرصت حضورخوبان- محصول ترکیب فلز با اکسیژن هوا ۲- در گوش دراز گوش هیچ اثرندارد ۳- گویا در مکتب پرواز درس عشق میخواند - هدف بوسه‌شیرین ٤- رند و زرنك ٥- از بیماریهای زمستانی و تابستانی - اگراندام باریك نیست بادمجان است ! ٦- بخت قرین دلدار شاعر ۷- صاف و پوست کنده - در زمستان بدوش میکشند ولی در مدرسه میگیرند ۸- از ستارگان ۹- گندنا -خون حیوان حلال گوشت.

حل جدول شماره ۱٤٤۱

افقی : ۱- مکان -مرفق ۲-سیلاب -ورا ۳-تمکین -نمط ٤-مار ٥-سارویان ٦-عین ۷- اسد - سولکا ۸- طلا -تفویض ۹- ریمل- الکی .

عمودی : ۱- مستی -عاطر ۲-کیم -سیسلی ۳- الك -اندام ٤-نای ٥-بند وبست ٦- وفا ۷- رونما -لول ۸- فرمان -کیك۹- قاطر -ماضی .

مونس تنهائی شما

رادیو اُریون

تنها رادیوئیست که با برق و باطری و چراغ نفتی کار میکند

اُریون

برنده مدال طلای نمایشگاه جهانی بروکسل است

ORION

نماینده انحصاری :
کالای هلند : چهارراه اسلامبول-تلفن ٤۲٦۳۵

فروش رادیو جاوید تهران پشت شهرداری وسایر رادیو فروشیها تبریز بنگاه موزیکال

فیدل کاسترو و همکاران او تجربه کافی ندارند

* ادامه سیاست ضد آمریکائی فیدل‌کاسترو برای کوبا گران تمام میشود
* رژیم جدید کوبا اکنون باکسر بودجه و مشکلات دیگر مالی دست بگریبان است
* مردم کوبا برای اولین‌بار از زمانی‌که کریستف کلمب‌قدم به‌قاره آمریکا گذارده سرنوشت خودرا بدست رهبران کنونی سپرده‌اند

محبوبیت شدید فیدل کاسترو در کوبای امروز یك واقعیت است. پیدایش اوچه در شهر های کوچك وچه در پایتخت سبب می شود که هزاران نفر از مردم گرد آمده و سخنرانی های وی را همه جاگوش کرده و سپس نقل کنند. فیلمی که اخیرا از او تهیه شده بوسیله هزاران تماشاچی که بسر شوق می آیند، دیده می شود و عکس های او در همه جا در ساختمان های دولتی یا روی پرچم ها وخانه های مردم دیده می شود.

بادر نظر گرفتن این وضع‌فیدل کاسترو اظهار داشت، انتخابات در حال حاضر اتلاف وقت است زیرا مردم از من پشتیبانی می‌کنند. درك محبوبیت فیدل کاسترو آسان است. مردم‌جهان که‌اخبار گوناگونی در سال گذشته از کوبا دریافت کرده‌اند نمی توانند قساوت رژیم سابق «باتیستا» رادراین کشور دریابند. لکن مردم کوبا درهر شهر وده وهر فامیل دلایل کافی برای آنکه وحشیگری پلیس مخفی دیکتاتوری باتیستا را بیاد داشته باشند در دست دارند.

اجرای عدالت

برای مردم کوبا انقلاب کاسترو بمعنی آزادی از چنك رژیمی بود که خودرا با شکنجه و قتل برسر کار نگاهداشته بود. محاکمات کوبا که بشدت از طرف دنیای‌خارج مورد انتقاد قرار گرفت اجرای عدالتی بود که از طرف مردم این کشور استقبال شد. طرح های اقتصادی کاسترو گو این که با شتاب و بدون دقت ریخته میشود به افراد عادی کوبا نفع رسانده است. کاهش قیمت ها. تقلیل پول تلفن و برق و ۵۰ در صد از اجاره بها، سبب پیدایش تقسیم‌بندی تازه‌ای در درآمد ها شده وفروش مواد غذائی و کالا های مصرفی ارزان رونق گرفته است.

در استان عقب مانده «اریانت» که نیمی از جمعیت بی سواد هستند وفقط تعداد معدودی از دهقانان کفش به پا دارند سازمان اصلاحات ارضی برای کسانی که سابقابدون زمین و بیکار بودند یك سازمان جدید تعاونی کشاورزی ایجادکرده است. مدارس جدید گشایش‌یافته وپلها وجاده ها نقاطی را که سابقا باهم ارتباط نداشتند پیوند داده و نخست وزیر که خودرا در قید وبند بودجه نمی بیند، چك های ۵۰هزار تا یك میلیون دلاری برای اجرای طرح های مزبور می نویسد.

کسر بودجه

دولت‌جدیدکه‌اولین‌دولت‌واقعی‌است که کوبا تا حال داشته است، مخارج زیاد مزبور را از چندین راه مختلف واز جمله جمع‌آوری مالیاتهای عقب افتاده، جمع‌آوری پولهائی که عمال باتیستا ضبط کرده‌بودند و گرفتن مالیات‌پیشگی از صنایع فراهم میسازد لکن از نقطه نظر آینده دور وضع مالی تاریکتر است. ژنرال باتیستا یك قرضه خارجی بمبلغ یك میلیارد و ۵۰۰میلیون دلار برای کوبا باقی گذاشته و کمبود بودجه سالیانه ۵۰ میلیون دلار است. سازمان اصلاحات ارضی هنوز اوراق بهاداری را که وعده داده بود بوسیله آنها قیمت یك میلیون هکتاراراضی تقسیم شده را خواهد پرداخت منتشر نساخته و سیل سرمایه گذاری امریکا متوقف شده وبیك عامل جزئی تبدیل یافته است. صنایع شکر که دو سوم درآمد ملی و ۸۰ درصد از صادرات راتامین میکند دچار مشکلاتی است زیرا بر مزد ها افزوده شده و پول برای مدرنیزه کردن آن در دست‌نیست در سال جاری یك میلیون تن‌شکر بدست خواهد آمد و قیمت بین المللی شکر از هر پوند ۵ سنت در سال ۱۹۵۷ از هر پوند سه سنت تنزل یافته است. تعداد در سال ۱۹۵۷ به هر پوند سه سیاحان بکوبا نیز براثر سیاست ضد امریکائی کاسترو بشدت کاسته شده است.

سیاست ضد آمریکائی

با این حال بنظر می رسد که کاسترو مصمم به ادامه سیاست ضد امریکائی خود می باشد و این موضوع برای کوبا گران تمام میشود. مدت نیم قرن شرکت های امریکائی بر اقتصاد کوبا تسلط داشته‌اند و هنگامیکه‌باتیستا سقوط کرد آنها تقریبا نیمی از کارخانه های شکر، ۸۰درصد موسسات عمومی، ۹۰درصد از صنایع مربوط به اغنام و احشام و تمام تولید و فروش محصولات‌نفتی را در دست داشتند. کوبا که ۶۵ میلیون و نیم جمعیت دارد در سال ۱۹۵۸ هفتمین وارد کننده بزرك کالا های امریکائی بود است. مردم کوبا کاملا از نظر کالاهای ساخته شده وابسته بامریکا بودند و حتی می بایستی سالیانه مبلغ ۲۰ میلیون دلار برنج از تگزاس و لوئیزیانای امریکابخرند. کاسترو و پیروان او بیاد دارند که دولت امریکا به باتیستا هواپیما، تانك، کارشناس و تعلیمات نظامی میداد که علیه نیرو های شورشیان‌بکار میرفت. آنها با خشم می گویند که دولت امریکا هنوز وام دادن بدولت دومینیکن را ادامه میدهد که‌زمبران آن‌سوگند یادکرده‌اند رژیم کاسترو را براندازند. در حالیکه‌از فروش اسلحه بکوباخود داری میکنند و با فروش اسلحه‌از طرف انگلستان بکوبا نیز موافقت ندارند کاسترو تصمیم گرفته‌است که بدون کمك امریکا براه خود ادامه دهد.

بقیه درصفحه چهاردهم

The Economist

مقالات و گزارشهای خارجی

سانسور مطبوعات در جمهوری متحده لغو میشود

* برای فعالیت خبرنگاران خارجی دولت تسهیلات بیشتری فراهم میکند
* وزیر اقتصاد آلمان غربی درمسافرت اخیر خود به‌قاهره شکایت‌کرده بود این شهر اولین نقطه‌ای است‌که وی بازدیدکرده ونتوانسته روزنامه‌های کشور خودرا بموقع دریافت دارد

THE OBSERVER

در این هفته علائم جالب توجهی از آزادی در قاهره دیده شد. اداره کل اطلاعات جمهوری‌متحده عربی ضمن بیانیه‌ای که خطاب بخبرنگاران خارجی مقیم این کشورصادر کرده‌با کمال‌خوشوقتی باطلاع آنان رسانیده که تمام کوشش خودرا بکار خواهد برد تا از هر جهت شرایطی فراهم سازد که اجرای وظایف روزنامه نگاری آنانرا آسان و مطبوع نماید. در این بیانیه قول داده شده که تشریفات مربوط بصدور روادید و پروانه خروج روزنامه نگاران که در گذشته معمولا دو روزازبهترین اوقات کار آنهارا تلف میکردبرای سه بار ورود و خروج اعتبارداشته باشد.

سابقا اعتبار این پروانه فقط برای یکبار بود. همچنین‌تاخیر درمخابره اخبار که همیشه اسباب نارضایتی و شکایت خبرنگاران خارجی را فراهم میکرد برطرف شده، بعلاوه چنانچه آنها مطالب پستی خودرا توسط اداره اطلاعات بفرستند سلامت و امنیت‌این مکاتبات‌تضمین خواهد شد. محافل مطلع‌و موثق مصری همچنین اعتقاد دارند که ممکنست بزودی سانسورمطبوعاتی نیز لغو شود.

مبارزه طولانی

بیانیه اداره کل‌اطلاعات مصریس از یك مبارزه طولانی که توسط خبرنگاران خارجی برای بدست آوردن اخبار صحیح یا لااقل‌تقریبا صحیح و سریع انجام شد صادر گردید. خبرنگاران خارجی‌همچنین در این مبارزه می خواستند ترتیبی داده شود که‌بتوانند اطلاعات‌موثقی برای کشور خود بفرستند.

اخیرا دکتر لودویك ارهارد وزیر اقتصاد دولت آلمان غربی که‌برای اجرای یك ماموریت اقتصادی به قاهره آمده بود شکایت کرد این اولین کشوری است که تاکنون از آن بازدید کرده و نتوانسته است مطبوعات روزانه کشور خود را ظرف مدت مناسبی بدست‌آورد این مسئله که‌دولت جمهوری‌متحده عربی اکنون نسبت‌به آزادی‌انتشار اخبار اظهار علاقه میکند موجب خوشوقتی دیپلماتهای غربی مقیم قاهره را فراهم ساخته است.

باتوجه باین موضوع که در محافل مذکور هیچگونه تمایلی به‌انتقاد از اوضاع داخلی جمهوری متحده عربی وجود ندارد اظهار امیدواری میشود که طرز تفکر آزادی خواهانه‌ای که اکنون در قاهره بوجود آمده توسعه پیدا کرده و نسبت به مجازات بدون محاکمه متهمین نیز تجدید نظر شود.

ایزرور

لندن خبرنگار اطلاعات

بورسهای تحصیلی دانشگاههای اکسفورد وکمبریج برای دانشجویان

مجله معروف بدانشگاه منطبعه لندن این هفته خبر اعطای دوبورس تحصیلی راکه‌از طرف دانشگاه‌تهران بدانشجویان انگلیسی اعطا گردیده است بامسرت تمام نموداری‌ازعلائق روز افزون فرهنگی میان‌دوکشور ایران وانگلستان تلقی میکند.

همین مجله ضمن بحث درباره اهمیت روابط فرهنگی اشاره بعده چند هزار نفری میکنند که درسنوات اخیر درکالجها ودانشکده های مختلف انگلستان مشغول تحصیل بوده‌اند وامیدوار است که در سنوات آتی فرصت بیشتری برای آندسته ازدانش پژوهان انگلیسی که‌علاقمند بادبیات ومطالعات در اطراف تاریخ وسنن ایران اندفراهم آید.

انگلیسها وزبان فارسی

شورای فرهنگی بریتانیا که در این زمینه‌باکشورهای خارجی‌همکاری میکند واخیرا نیز فعالیت خود را درباره ایجاد این قبیل بورس‌های تحصیلی برای دانشجویان ایرانی افزایش داده است درتحکیم‌روابط فرهنگی میان دوکشور سهم بسزائی ایفامینماید. لکن فعالیت های دیگری نیز پابه‌پای این درسایر بنگاه های فرهنگی ودانشگاه ها برای تشویق دانشجویان انگلیسی به‌تحصیل ومطالعه السنه خارجی من‌جمله زبان فارسی صورت‌میگیرد ودرسنوات اخیر رغبتی که به فرا گرفتن زبان فارسی وادبیات‌وتاریخ وسنن ایران نشان داده شده روز افزون بوده است. همین دو هفته اخیر بوذکه مدرسه السنه شرقی وافریقائی که‌جزئی از دانشگاه‌لندن است خبر ایجاد دوبورس تحصیلی دیگری رادرباره اوضاع اقتصادی واجتماعی خاورمیانه منتشر ساخت این اقدام دانشگاه لندن نموداری ازعلاقه وافر محافل فرهنگی به مطالعات درباره مشرق زمین‌خاصه ایران است.

بورسهای تحصیلی

درکفه مقابل اقداماتی است‌که شورای فرهنگی بریتانیا باکمك دانشگاه‌های انگلیس از برای شناسانیدن انگلستان بخارجی‌ها مخصوصا دانشجویان خاورمیانه بعمل می‌آورد. درسنوات اخیر بر اثر علاقه واشتیاقی که‌پاره‌ای از دانشجویان مسن‌تر ماوسایر کشور های خاورمیانه به سیستم حکومت محله وحکومت پارلمانی انگلیس نشان داده‌اند از امسال شورای بریتانیا برنامه مرتب ترو مفصل‌تری ترتیب داده است.

برای نخستین‌بار در دودانشگاه اکسفورد وکمبریج یك سلسله‌کورس های مختصری درباره سیستم‌حکومت پارلمانی، انتخابات حکومت بلدی مالیات وبیمه وامثال آن دائرخواهد بود وبرای دانشجویان اناث که از خارجه بابورس های تحصیلی سه ماهه ویکساله بانگلستان می‌آیند ویا به‌کمك شورای فرهنگی فقط برای دوره تعطیلات تابستانی ازاین کشور دیدن میکنند یك دوره تعلیمات خانه‌داری ومهمتر از آن دوره‌ای برای آرایش وتوالت‌وتهیه لوازم ومخلفات آرایش ترتیب داده شده‌است که‌قطعا مورد علاقه وتوجه واستفاده دوشیزگان دانشجوخواهد بود.

خبرنگاران اطلاعات در خارجه

گزارش هیدیه

آمریکا ـ خبرنگار اطلاعات

تشویق شاهنشاه

بقرار گزارش خبرنگار ما آقای کیومرث دیانی فرزندآقای سروان هوائی اسماعیل دیانی که‌جهت رشته پزشکی به‌امریکاعزیمت نموده‌است دردانشگاه «دروری» ایالت میسوری بین کلیه دانشجویان امریکائی‌و خارجی رتبه یکم راحائز شده‌وباین مناسبت اعلیحضرت‌همایون‌شاهنشاهی مقرر فرمودند مبلغ بیست‌هزارریال بعنوان کمك هزینه تحصیلی به مشارالیه پرداخت گردد.

تجدید آگهی مزایده فروش درخت‌افتاده

پیرو آگهی مزایده ۲۵۳۱۲ر۱۲ر۲۰۴۴۷ـ ۲۲ر۸ر۳۸ سازمان جنگلبانی ایران تعداد ۱۹۹ اصله به حجم ۱۰۱۱ متر مکعب انواع درختان افتاده جنگلهای املاکی سهنستمسی ـولش ـعسل دشت ـ بچه سرا ـ حوزه سر جنگلداری نوشهر از طریق مزایده بفروش‌می رساند طالبین می توانند با دریافت برك مشخصات از اداره‌حسابداری سازمان در مرکز و سرجنگلداری نوشهر پیشنهادات خودرا نسبت به خرید درختان یك ویا کلیه جنگلهای فوق تاآخر وقت اداری روز یکشنبه اول اسفند ماه ۳۸ در مرکز بدفتر سازمان ودر نوشهر بدفتر سر جنگلداری تسلیم و رسید دریافت دارند. پیشنهادات رسیده در ساعت ۱۱ روز دوشنبه دوم اسفند ماه ۳۸ در کمیسیون های مربوطه باز و قرائت خواهد شد.

۱ـ۲ آـ۴۰۶۶۰ مدیر عامل سازمان‌جنگلبانی ایران‌سرتیپ‌خواجه‌نوری

افتتاح سینما استیل جوادیه

قریبا در ۲۰متری‌جوادیه‌سینمای مجلل و مدرنی بنام استیل افتتاح خواهد شد سینمای مذکور دارای پارکینك و مطابق آخرین اسلوب معماری ساخته شده منتظر روز افتتاح باشید.

آـ۴۱۲۰۴ ۱ـ۳

درچهار سینمای بزرك پایتخت تهران ـ خورشید ـ المپیا ـ فری

وبرنامه افتتاحیه سینما استیل جوادیه که روز آن اعلام خواهدشد

آ ـ ۴۱۳۸۸

امشب در سینما تاج امشب

شاهکار پرحادثه و مهیج و دیدنی

((حادثه‌ای در ترینیداد))

باشرکت: گلن‌فورد ـ ریتاهیورث زوج فراموش‌نشدنی فیلم معروف‌گیلدا

آـ ۴۱۳۷۴

نوشته :ناصر شیخ الاسلامی

دولت باید درایجاد مدارس حرفه‌ای نظارت کند

سالها گذشت‌ولی عین دیروز بودکه‌تعداداوطلبین مدارس متوسطه قسمت علمی تهران وشهرستانهای آن روزکه شامل طبیعی وریاضی فعلی باشددرحدود ۳۰۰نفر بودمنهم بشماره ۵۹جواز داشتم ودرحدود ۶۰نفر درخردادماه آنسال قبول شده‌پس‌از اینکه دیپلمه شدم داخل تشکیلات اداری شده راهها در تمام داوبر دولتی برای‌استخدام باز بود وسطح‌زندگی خیلی‌باامروز تفاوت‌داشت‌اگر یکماه کارمیکردم چندین ماه میتوانستیم امرارمعاش ازحقوق‌آن یکماه‌بنمایم خرج هم کم بوددائم درماموریت وانجام وظیفه بودیم. سالها گذشت امثال من‌زیادشدند هرسال فرهنگ ایران‌برتعداد مستخدمین دیپلمه افزود بطوریکه از بازار امثال من‌در قسمتهای دولتی کاسته شدو خلاصه امروزه درحدود روزی پنجاه تومان بدون‌اینکه کاری کنیم. حقوق‌گرفته وسربار دولت‌و ملت شده‌ایم .

اینک‌بایددید چه‌باید کردتانسل آینده مانند ماعاطل وباطل نشود. من‌معتقدم روش تحصیلی فعلی غلط‌استولی آیا میتوان در کلیه مدارس رابست اخیر چون درآتیه دکترومهندس لازم داریم .باوضع مخارج فعلی آیاکلیه پدران میتوانند اولاد خودرا تادکتری ومهندسی بگذارند تحصیل کنند بازهم، خیرپس بیائیم قسمتی ازاین‌مدارس فعلی رابحرفه‌ای تبدیل کنیم آنهاهم بنام صنعت کاردیپلمه شوند .

برای اینکه بازهم‌مدارس حرفه‌ای‌بدوش دولت نباشد چون‌باندازه کافی تاسیسات ندارد مدارس‌حرفه‌ای صنفی و اتحادیه ای همانطورکه درروزنامه اطلاعات خواندمشدو صنف‌خیاط پیشنهادکرده‌اند بدنیست. البته اگرلباس دوخته‌ازخارج واردشود یک‌روزه حرفه خیاطی از بین میرود وباید لباسیکه بدست همنوعان مادوخته میشود بالبسه خارج ترجیح دهیم ضمنااینکه دولت‌باید نظارت کامل‌باین‌قبیل مدارس و کمك وتولید کاررادر نظر بگیرد مثلا لباس‌افراد شهربانی ودوایردولتی رابااین‌صنف هاکه درتاسیس مدارس حرفه‌ای کمك‌کرده‌اند بدهد . وهمچنین باصنف بناو معمار بهمین طریق برای خانه سازی وغیره

مقاله آینده بقلم دکتر ظفردخت اردلان خواهدبود

ستاره و قهرمان

ایومونتان هنرپیشه بزرك فرانسوی برای شرکت در فیلم «دوست داشته باشیم» به اتفاق همسرش سیمون سینیوره به هولیوود آمده‌است. دراین عکس سیمون سینیوره وایومونتان رادر حالی که قهرمان جهانی خروس وزن بکس را تشویق می کنند ملاحظه می نمائید .

آیانابینایان میتوانند از راه‌پوست‌ببینند؟

یك مژده دیگر برای نابینایان

اخیرا یك دانشمند روسی موسوم به «بوریس گرابوسکی » مشغول ساختن عینکهائی ازنوع مخصوص شده‌است که مختص افراد نابینا می‌باشد .

بااین عینك نابینایان میتوانند «ازراه پوست به‌بینند » قبلا این تصور امکان پذیر نبود که‌روزی بطوری وسائل مهیا وممکن شود که انسان نابینا ازراه پوست .دنیای خارج رامشاهده کند .

البته عینك «بوریس گرابوسکی» هنوز تکمیل نشده‌است .میدانیدکه پوست شبکه‌چشم نیست‌وذرات عصبی پوست زیرین هم جای‌عصب بصری را نمی‌گیرند اما چشم و پوست این خاصیت مشترك را دارند که هردو از خواص ما میباشند و هردو آنها هم بدریافت احساسات و تاثیرات خارجی منفعل میشوند.

درحال حاضر دانشمند شوروی‌از انتقال یك حس بحس دیگر که دارای ماهیت دیگری می‌باشد استفاده کرده برروی آن مطالعه میکند .

محل قراردادن این عینکها پیشانی است این عینکها فقط اسم وشکل ظاهری عینك رادارند اگر درمورد تاثیر نور خورشید این عینکهااز خاصیت پوست استفاده میکنند معنی‌اش این نیست که عینك‌مزبور میتواند دنیای خارجی را بصورت تصاویر درذهن ایجاد کند .

اگر پوست دربرابر نورحساسیت داشته باشد این حساسیت مربوط به‌پوست است و چشم از همان نوع حساسیت ندارد .

از طرفی این حساسیت پوست برای مایك کشف جدیدی نیست این موضوع را همیشه میتوان‌ثابت کرد مثلا وقتی درآفتاب قرار می‌گیریم پوست میسوزد یاسرخ میشود .امادرست درهمان وقتیکه هیچگونه تغییر رنك درماده‌پوست نظر مارا بخود جلب نمیکند نور خورشید باتشعشعات مختلفه خود- بی‌حس ترین پوستهارا تحت تاثیر قرارمیدهد «پروفسور گرابوسکی» قطعا ، دراستفاده ازاین تشعشعات برای انتقال و ترجمه آنها به«یکنوع زبان »موفق شده‌است . شخص واقعا نمی‌بیند بلکه فقط میتواند دنیائی برای خود خلق کند که‌در آن میتوان جهات را تشخیص‌داد وتحرك داشت امابدرستی نمی‌دانیم که‌این مساله در عمل چطور قابل حل بوده‌است بنابراین جز حدس و تخیل دراین‌باره کاری نمیتوانیم بکنیم مثلا بگوئیم که‌این عینکها برطبق خواص یك سلول«فوتو- الکتریك » کاری میکند ممکن‌است درساختمان عینك وسیله‌ای بکار رفته باشد که فشار ملایمی‌برروی پوست می‌آورد یاممکن استصدائی ایجاد کند که برای کور کاملا قابل استماع میباشد .«دکارت » دانشمند فرانسوی معتقد بود که بهترین‌وسیله برای دفع بیحسی یکی از حواس اینست که حس دیگری را جانشین آن کنیم .

ودانشمندان این عصر هم میخواهند کاری کنند که حواس ماقابل‌تبادل بوده بحس دیگری تغییر یابند .

دیروز امروز

بدون شرط

عکس صفحه

ماهیگیر کنار دریاچه

تور نایلون را گسترده‌است ونوارهای براق نایلون دربرابر تشعشع خورشید، درخشندگی وحشت آوری ایجادکرده‌است بطوری که پیکر ماهیگیر سیاه بنظر میرسد درسری عکسهای مناظر طبیعی بطور تنها این عکس‌بهترین عکسی است‌که مورد انتخاب کارشناسان باذوق عکس قرار گرفته است

آیامیدانید...

که هرکس بخواهد تابعیت حکومت «لیچینچاین» را بپذیرد باید مدت‌سه سال تمام در آنجا اقامت کندو نه هزار و پانصد دلار مالیات بپردازدو هفت هزار دلار ودیعه بدهد .

***

....که کار شناسان الماس بانظر همکار خود«لازارکابلان» در باره وجود ترکی در الماس معروف «ژونکر» مخالف بودند ولی لازار مدت یکسال این الماس را تحت مطالعه قرار داد روی نظر خود پافشاری کرد و هنگامی که بایك ضربه الماس را شکست نظر او ثابت شد .

***

....که‌حرارت خورشید توپهای‌تنیس را در مسابقات جام «داویز» سال۱۹۵٤ در ملبورن فاسد کرد . مسئولین مسابقات ناچار شدند که یخچالی در کنار زمین بازی قرار دهندو توپهای تنیس را در آن بگذارند تا حرارت سوزنده توپها را فاسد نکند .

***

...که خواهران چیری «دراوائل قرن جاری معروف به خوانندگی‌شدند ولی چندی بعد صدای هرسه خواهرخراب شدو در یکی از شبها که در کافه نیویورك آواز میخواندند یك توری سیمی جلوی آنان کشیدند تا از اصابت سنك و صندلی تماشاچیان در امان باشند پس از آن شب‌کافه نیویورك ورشکست شد .

***

...که هنوز هیچکس نمیداند چه شخصی برای اولین بار نقش«بانش» دلقك معروف سیرکهارا بوجودآورد.

همه چیز از همه جا

الماس‌شوم

این‌الماس ٤٤ قیراط وزن دارد ولی تمام صاحبان خودرا بدیار عدم فرستاد

تاکنون دوازده نفر بخاطر قطعه الماسی بوزن چهل و چهار قیراط ونیم بنام «آرزو » دچار بدبختی های بزرك و مختلفی شده‌اند .

این الماس «شوم » بدست‌هرکس رسیده موج بدشانسی و بیچارگی و ناراحتی برمغز مالك خود فرو ریخته‌است .

اولین قربانی این الماس که در حقیقت اولین‌مالك آن محسوب‌میشد یك جهانگرد فرانسوی بود که بطریقه عجیبی کشته شد . این جهانگرد فرانسوی هنگامیکه‌الماس نفرین شده را همراه داشت گرفتار یك گله سك‌هار شد و این‌سگها بقدری اورا گاز گرفتند تاکشته شد پس‌از آن شاهزاده فرانسوی این الماس را خریداری نمود ولی اوهم‌دیری نپائید که در یکی از اغتشاشات خیابان‌های پاریس‌بقتل رسید .الماس نفرین شده سپس‌در مالکیت «لوئی شانزدهم » وهمسرش «ماری انتوانت» در آمد و این‌دونفر دچار سرنوشت معروف خود شدند وگردنشان ازدم گیوتین گذشت هنگامیکه این الماس بدست«هنری توماس» رسید مثل اینکه نحسی آن برطرف شد زیرا «هنری »بامرك طبیعی درگذشت .

ولی درهرصورت نحسی الماس نفرین شده بنواده او سرایت‌کرد و نواده‌او درحالیکه حتی نان شب را نداشت از فرط گرسنگی مرد وهمسرش برای امرار معاش‌بزمین شستن مشغول گردید .

اولین مالك امریکائی این‌الماس زنی بنام (ایوالین‌ماکلین » بود که اونیز بنوبه خود از لعنت ونفرین الماس جان سالم بدر برد ولی پسرش دریك حادثه تصادم اتومبیل کشته شد وشوهرش درتیمارستان درگذشت ودخترش دراثربلعیدن قرصهای خواب آورخود کشی کرد.

درسال ۱۹٤۹ـ یك‌خانم جواهر فروش بنام «هاری‌ونستون »این الماس را خریداری کرد و چون میخواست جان خودرا از نحسی‌آن نجات دهد. الماس رابوسیله پست برای بنگاه «سمیتونیان » فرستاد پیك‌پست «جمس‌تود» نیز گرفتار نحسی این الماس شد ودرراه مسافرت دچار خطرات زیاد شد از جمله دراثر تصادم بایك اتومبیل پای او قطع شد .

این الماس نفرین شده اکنون دراختیار دولت ایالات متحده‌امریکا می‌باشد .

بیلی ویلدر فیلم جدیدی تهیه میکند

د راین عکس بیلی ویلدر مشغول کارگردانی یك‌صحنه ازفیلم میباشد .

بیلی‌ویلدر تهیه‌کننده‌بزرك‌آمریکائی پس از فیلم «بعضی ها داغش رادوست دارند » اینك سرگرم تهیه فیلم دیگری بنام «آپارتمان» میباشد .

د راین فیلم جنبه رئالیسم بنحو شایان توجهی مورد بحث قرار می گیرد . هنر پیشگانی که دراین‌فیلم شرکت خواهند نمود . جاك لمون وشرلی مك لین و کادی ادانر می باشند .

در این فیلم برای نجات شرلی که قصد انتحار دارد از دستگاه مخصوصی که در یك بیمارستان‌هولیود قرار دارد برای اولین بار در فیلم انتقاد خواهد شد .

سینما شما

دوریس دی:

نباید به ستاره بودن قانع شد

دوریس‌دی ستاره هنرمند سینماو خواننده معروف آمریکائی معتقد است برای اینکه در هولیود شخص‌زندگی راحت داشته باشد فقط نباید به ستاره بودن قانع باشد .

باید حداقل دست و پاکند تا کار دیگری نیز برای خود پیدا کند زیرا در غیر این صورت بزودی‌فقر قیافه وحشتناك خود را نشان خواهد داد .

دوریس میگوید هنگامیکه بفکر جستجوی کار دیگری برآمدم سنت قدیمی که ستارگان کار دیگری‌نباید بکنند در هولیود حکمفرمائی میکرد یك ستاره سینما قرار دادی را امضاء میکرد و مدت چندین سال خودرا بآن تکه کاغذ مقید میساخت .صحیح است که در پایان سال مقداری به پول پرداختی او اضافه میشد ولی‌همیشه استفاده کلی بجیب‌ارباب بزرك‌سرازیر می‌شد بالاخره هنر پیشگان که باهنر آنها ، ثروت های سرشار تهیه کنندگان انباشته میشود ارزش خود رانشان دادند آنهاکم‌کم سعی کردند باسرمایه خود فیلم تهیه کنند واز منافع هنر خود استفاده نمایند این کاری است که من‌انجام داده‌ام و غالبا از آن نتایج نیکوئی گرفته‌ام .

خانم سفیدپوش

اثر ویلکی کالینز نویسنده معروف انگلیسی

ـ٦٩ـ

٥

شرح تجسس وتحقیق من در «همپشایر» طولانی نیست. صبح زود .زلندن حرکت کردم وقبل ازظهربه خانه دکتر «داوسن» رسیدم .

ملاقات بادکتر هیچ چیز تازه‌ای برای من نداشت. ازمهمانخانه ای هم که «سرپرسیوال» اسب خودرا درآن رهاکرده بود نیز نتیجه ای نگرفتم . این مهمانخانه بسته بود وروی دیوار هایش برای فروش آن اعلان‌چسبانده بودند. همسایگان نمیدانستند صاحب‌آن کجارفته است. چون قبل ازحرکت آخرین ترن برای لندن، چند ساعتی وقت داشتم کالسکه ای‌کرایه کردم وبطرف «بلاك واتر» پارك براه افتادم تااز باغبان ودربان تحقیق کنم. اگر ازاین جهت چیز تازه‌ای کشف نمیکردم کاری دیگر نمی ماند جز اینکه به لندن برگردم .

یك کیلومتر دور ترازملك «سرپرسیوال» ازکالسکه پیاده شدم و راه راازکالسکه چی پرسیدم. وقتی ازجاده بزرك واردجاده فرعی میشدم مردی رادیدم‌که یك جامه‌دان بدست داشت وباعجله بطرف اطاقك دربان پیش میرفت. این مردکوتاه قدبود، لباس سیاه بتن وکلاه بزرگی بسرداشت. بظاهر منشی‌یك دفتر اسناد بود. چندلحظه ایستادم تافاصله زیاد بشود. ولی اوصدای پای مرانشنید وسربرنگرداند. چندلحظه بعداز نظرم ناپدید شد. بدون شك بطرف عمارت «بلاك واتر» میرفت .

به اطاقك دربان رسیدم. دوزن آنجا بودند. در جواب من گفتند که «سرپرسیوال» از اواسط تابستان قصررا ترك کرده ودیگر برنگشته است. سعی کردم تاریخ دقیق حرکتش رابدانم ولی هیچیك از آنها نتوانستند جواب درستی‌بمن بدهند .

بعد بسراغ باغبان‌که درآن نزدیکی کار میکرد رفتم. ابتدا باسوء ظن مرا برانداز کرد ولی بعداز آنکه ازمادام «میکلسن» اسم بردم صحبتمان گرم شد. خلاصه باید بگویم که درمورد تاریخ دقیقی که درجستجویش بودم نتیجه‌ای نگرفتم. باغبان‌گفت‌که اربابش یکشب‌ازنیمه‌دوم ماه ژوئیه حرکت کرده ورفته است .....

وقتی ما صحبت میکردیم دیدم‌که مرد سیاهپوش باکلاه بزرك از قصر خارج شد. لحظه ای ایستاد ومارا ازدور تماشا کرد .

حضور این مرد در «بلاك واتر» درمن ایجاد سوء ظن‌کرده بود. دراین موقع سوء ظنم قوت گرفت زیرا باغبان نمیدانست یانمیخواست بگویدکه کیست. درنتیجه تصمیم گرفتم برای روشن کردن موضوع با خود او حرف بزنم .

ببهانه ای باو نزدیك شدم وپرسیدم که آیا اشخاص غریبه هم میتوانند پارك وقصررا بازدید کنند یانه.

طرز جواب دادن او ثابت می کرد که بخوبی میداند من کی هستم وسعی میکرد مراخشمگین کند. لحن اوبحدی تند وزننده بودکه اگر خویشتن داری نکرده بودم بمقصودش میرسید.

باادب باو جواب گفتم وبرگشتم .

واقعیت راحدس زده بودم: مرا درموقع خروجم ازدفتر آقای «کرل» شناخته بودند. سرپرسیوال فورا ازمراجعت من بانگلستان مطلع‌شده بودو چون‌پیش‌بینی‌میکردکه ممکنست‌در «بلاك‌واتر»جستجو وتحقیقاتی‌بکنم‌این‌مرد رابه‌آنجا فرستاده بود. اگر دربرخوردم بااو کوچکترین بهانه ای بدستش داده‌بودم فورا به پلیس محل شکایت میکرد وباینوسیله اولامانع‌ادامه تحقیقاتم‌میشد ثانیا ازماریان ولورا لااقل برای چند روزدورم میکرد .

منتظر بودم که‌درجاده بین«بلاك‌واتر»تاایستگاه راه‌آهن نیز تعقیبم‌کنند ولی‌در خط سیرم‌آدم مشکوکی ندیدم .نمیدانم آنروز مردسیاهپوش درجاده ییلاقی‌یاموقع ورودم به‌لندن مرا تعقیب کردیانه .

باهزار گونه احتیاط به‌خانه برگشتم .در غیبت من‌کسی نیامده‌بود . ماریان رااز تحقیقات بی‌حاصلم مطلع‌کردم ومتوجه شدم که‌ازخونسردی من‌در مقابل عدم موفقیتم متعجب است .

درواقع ،این شکست‌های‌پی‌درپی مراناامید نمیکرد .این تحقیقات رابرای اطمینان خاطر وبدون‌امید به نتیجه مهمی انجام داده بودم .ازاینکه میدیدم‌یك مبارزه خونین بین‌من وسرپرسیوال شروع شده‌است احساس رضایت میکردم یك‌میل بانتقام کم‌کم بااحساسات خالصی مراباقدام وامیداشت‌آمیخته شده بودواعتراف می‌کنم که‌خوشحال بودم‌تنهاوبهترین وسیله‌خدمت‌به‌هدف‌لوراازمیان بردن مرد ننگینی بود که بااو ازدواج کرده‌بود .

حس خودخواهی‌نبود .بلکه اراده‌آزادکردن این زن از چنك جلادش بود ،میخواستم انتقام لورا رااز رذالت وستمی که‌براو رواداشته بودند بگیرم، میخواستم‌اورا ازدست کسی که‌یك‌موجودبیچاره‌ناقص‌العقل‌وترسومبدلش کرده بود خلاص کنم میخواستم زیبائی و تبسم‌دل‌انگیزش راباو باز گردانم!

روز بعداز مراجعتم از «همپشایر »ازماریان خواهش کردم که‌باطاقم‌بیاید تانقشه هایم رابرایش شرح بدهم .

رازسرپرسیوال باخانم سفید پوش ارتباط داشت .این زن‌دیگر درقید حیات‌نبود ، درنتیجه لازم بود که‌بهرقیمت باشد اعتماد مادر آن‌کاتریك راجلب کنم . تنها وسیله وادار کردن او بحرف این‌بود که بعضی نکات پنهان زندگی خصوصی او یاخانواده‌اش‌رابوسیله مادام کلمنتس دوست قدیم مادر ودختر کشف کنم .ولی مادام کلمنتس راچطور میتوانستم پیداکنم ؟

ماریان‌پیشنهاد کردنامه‌ای به مرددهقانی که‌درنزدیك لیمریج ساکن بود وآن‌کاتریك ومادام کلمنتس چندشبی درخانه اومانده بودند بنویسیم .

موقعی که‌انتظار جواب رامیکشیدیم ازماریان‌خواهش کردم که‌هرچه‌درباره سرپرسیوال وخانواده‌اش میداند برای‌من بگوید .

سرپرسیوال فرزند منحصر بفرد خانواده‌اش بود. پدرش سرفلیکس‌گلاید ازهنگام تولد معلول بود ودرازنوازندگی میکرد .تنها تفریح اوموسیقی بود وباتفاق زنش که‌موسیقی دان بزرگی بود بیشتر وقتش رابشنیدن موسیقی صرف میکرد.

هنوز جوان بود که‌املاك بلاك واتر راارث بردولی‌نه‌او ونه زنش با همسایگان معاشرت نکردند و کسی جز کشیش ناحیه بانزوای آنهاراه نیافت .

این کشیش یکروز فهمید که سرفلیکس افکار انقلابی وضد مذهبی دارد .در کلیسا درحضور اهالی قصبه ونواحی مجاور باوحمله کرد. سرفلیکس هم‌بالحن تند وخشنی باوجواب داد بطوریکه تمام خانواده‌های مجاور نامه‌های اعتراض و تحقیر برای‌او فرستادند .

سرفلیکس که به‌ملك خود وزندگی درآن علاقه‌ای‌نداشت بعدازاین‌واقعه بلاك واترا برای‌همیشه ترك کرد .

بعداز آنکه مدتی درلندن زندگی‌میکرد ازانگلستان خارج شد وبقیه عمررادرفرانسه و آلمان گذراند .پسراو پرسیوال درخارج ازانگلستان متولد شد ویك مربی خارجی را به‌تربیت و تعلیم اوگماشتند.مادرش درحدود سال ۱۸۴۵ازدنیا رفت وپدرش کمی‌بعدباوملحق شد .سرپرسیوال وقتی‌خیلی جوان بودچند بار به‌انگلستان سفر کرد ولی دوستی صمیمانه اوبا فیلیپ فرلی پدر لورا بعدازمرك پدر ومادرش شروع شد . .

ماریان جزاین چیزی نمیدانست .

جواب دهقان کمبرلند عاقبت بدست مارسید .(همانطور که‌تقاضا کرده بودیم نامه رابآدرس پست استانت فرستاده بود)نوشته‌بود که‌نامه‌ای ازمادام کلمنتس دریافت کرده که‌درآن زن سالخورده ازناپدید شدن آن کاتریك ابراز تاسف کرده‌است .آدرس او درلندن رابرای ما فرستاده بود تاخانه‌ما تقریبا نیمساعت راه‌بود .باین ترتیب روز بعد باعزم راسخ بطرف خانه‌مادام کلمنتس براه‌افتادم .

٦

مقابل ساختمان که‌از چند آپارتمان تشکیل شده ودرمحله گرزین رود واقع بود رسیدم .

خانم کلمنتس شخصا دررابرویم باز کرد .ابتدا مرا نشناخت برخودمان در گورستان لیمریج بعداز گفتگو باخانم سفید پوش رایادآوری کردم و گفتم که‌من آن‌کاتریك را روز فرارش از آسایشگاه کمك کرده‌بودم .

باشنیدن این کلمات فورامراوارد کرد . گوئی امیدوار بود خبر تازه‌ای ازدختر بیچاره باوبدهم .

نیازمندیها و آگهی های کوچک

استخدام میشود

بیکنفر خانم
که بتواند زبان آلمانی را بطور خصوصی به‌یکنفر بانوی ایرانی‌تدریس نماید نیازمندیم براهنمائی ۱۱۶۸ اطلاعات مکاتبه فرمائید.
آ-۳۲۷۲۵ ۳-۱

موسسه کاریابی ملی ایران به تعدادی فروشنده سیار با تضمین نقدی نیازمند است.
نشانی - اکباتان شماره ۱۰۴

موسسه کاریابی ملی ایران
برای مدیریت شعبات تبریز- اصفهان شیراز - به سه نفر کارمند باشرایط زیر نیازمند است.
۱- سن بین ۳۵ الی ۵۰ سال
۲- دارا بودن گواهی نامه ششم ادبی.
۳- داشتن اطلاعات اداری واجتماعی
۴- سپردن ۶۰ هزار ریال تضمین نقدی خیابان اکباتان شماره ۱۰۴.
آ-۴۱۰۳۲ ۳-۱

موسسه کاریابی ملی ایران به تعدادی کارمند دفتری باشرایط زیر نیازمند است.
۱- سن ۳۵ الی ۴۰
۲- داشتن گواهینامه سوم متوسطه
۳- سپردن بیست و پنجهزار ریال تضمین نقدی.
خیابان اکباتان شماره ۱۰۴
آ-۴۱۰۳۴ ۳-۱

ده‌نفر فروشنده مرد
ودو نفر بانو که به امور دفترداری و ماشین‌نویسی وارد باشند مورد احتیاج است به شرکت کراپ انتهای خیابان آذربایجان تلفن ۴۵۸۰۴ مراجعه فرمایند.
آ-۳۶۵۶۹ ۲-۱

انتخاب دانشیار
دانشکده پزشکی مشهد برای رشته جراحی‌احتیاج بیک تن دانشیار دارد داوطلبین واجد شرایط که بایدپنج سال سابقه کار در رشته مذکور داشته باشند می‌توانند برای ثبت نام ازتاریخ ۲۰ر۱۱ر۳۸ تا مدت یکماه‌در مشهد بدبیرخانه دانشکده پزشکی و در تهران باداره کل تعلیمات عالیه مراجعه نمایند.
رئیس دانشکده پزشکی مشهد - دکتر سامیراد
آ-۴۱۰۸۰ ۲-۱

بورس کار
ده نفر کارمند مرد با سپرده نقدی ده نفر بانو ماشین نویس بیست‌نفر خیاط وپرستار وآشپززن استخدام مینماید بورس کار مرکز تهیه کار برای بیکاران و معرفی کارمند تضمین شده برای کار فرمایان نشانی - خیابان سپه‌مقابل گلدر تقی خان فوقانی سینما زهره تلفن ۳۰۲۷۷۴
آ - ۳۲۹۲۷ ۲ - .

فروشنده‌سیاراستخدام‌میشود
نمایندگی لوازم آرایشی که معروفیت ومصرف جهانی داردجهت فروش کالا در تهران و شهرستانها بیکنفر فروشنده سالم و مجرد که سن اوبین ۲۲ تا۳۵ سال بوده وبزبان انگلیسی کاملا مسلط باشد نیاز مند است علاوه بر حقوق مکفی از فروش نیز حق السهمی داده میشود. کسانیکه دارای‌سوابق فروشندگی باشند اولویت خواهند داشت واجدین شرایط تقاضای خطی خودرا که بزبان انگلیسی نوشته شده باشد بصندوق‌پستی ۴۲۵ ارسال دارند.
آ - ۴۱۱۸۶ ۲ - :

انتخاب رئیس درمانگاه
دانشکده پزشکی مشهد برای رشته بیهوشی «آنستزیولژی» احتیاج به یك تن رئیس درمانگاه دارد داوطلبان واجد شرایط که بایدسابقه چهار سال کاردر رشته مذکور داشته باشند می‌توانند برای ثبت‌نام‌ازتاریخ ۲۰ر۱۱ر۳۸ تا مدت یکماه در مشهد بدبیرخانه دانشکده پزشکی‌ودرتهران باداره کل تعلیمات عالیه مراجعه نمایند.
رئیس دانشکده پزشکی مشهد - دکتر سامیراد

استخدام مکانیك
چند نفر سرمکانیك با تجربه که خودشان حاضربکار کردن باشند و چند نفر کارگر نیمه متخصص که در کار دیزل ژنراتور دویتس تجربه وسابقه داشته و خدمت نظام وظیفه را انجام داده باشند استخدام می نمائیم.
داوطلبین مشخصات کامل و سابقه کارخود را بطور کامل بضمیمه یك قطعه عکس به آدرس صندوق پستی ۲۵۵ تهران ارسال دارند.
آ-۴۰۶۰۶ ۱-۳

بیك پرستار با تجربه
برای دو بچه با حقوق مکفی مورد نیاز است به تلفن ۴۴۸۱۹ بین‌ساعت های ۶ تا ۸ بعد از ظهر مراجعه‌فرمائید
آ-۳۲۸۲۳ ۱-۳

مستغلات

خانه سیاح برای سکونت خارجیان ویلا -خانه - آپارتمان‌درشهروشمیران اجاره میکند تلفن ۴۱۷۴۷
آ-۳۱۲۶۷ ۱۵-۱

برای خرید وفروش اراضی عباس آباد بخیابان روزولت ایستگاه شریف بازرگانی محمدی واخوان تلفن ۸۲۱۳۵۱ مراجعه فرمایند.
آ-۳۱۷۳۹ ۳۶-۱

مستاجرین محترم مستغلات
صد ها منزل و آپارتمان خالی موجود داریم و از شما کمیسیون دریافت نمی کنیم لاله زار نزدیك مهران سازمان تهیه مسکن ۹۴۰تلفن ۳۹۲۹۳-۳۹۹۵۳ مراجعه فرمائید.
آ-۳۲۲۵۳ ۳۰-۱

مورد احتیاج است
به یك باب خانه در شمال شهر که دارای ۵ اطاق -حمام -آب لوله کشی- تلفن -حیاط - اجاره در حدود ۱۰۰۰۰ ریال باشد نیازمند است - خواهشمند است کتبا به آدرس - سفارت کبرای ژاپن - میدان کاخ اطلاع دهند.
آ-۴۱۱۴۰ ۳-۱

عید بکجا میروید
اکنون بهترین موقع‌است که‌تصمیم بگیریدایام‌عیدو فصل تابستان راکجا وچگونه بگذرانید.
اگر یك قطعه زمین درکرانه نیلگون دریای‌خزر داشته‌باشید بآسانی میتوانید صاحب زیباترین پلاژ وباغ مرکبات شخصی‌شوید.
بما مراجعه ومکاتبه فرمائید: بورس زمینهای کرانه دریای‌خزر -باغ‌مرکبات وچای-جنگل.
آژانس افق آبی -شهسوار .تلگرافی نقیه.

نارمك -تهران نو -تهران پارس- سفید خاك -نیروی هوائی
برای خرید و فروش نقدو اقساط زمین و خانه و هرگونه معاوضه به بازرگانی امینی اول سیمتری نارمك تلفن ۹۱۰۰۹۰ مراجعه فرمایند.
آ-۳۹۶۸۸ ۲۰-۱

خانه مستقلاتی شخصی ساز
بین بهار و شمیران در خیابان‌بیست متری وده متری ۳۵۰ متر ۸۰۰ متر بنای سنگی ،دوازده اطاق در دوطبقه مجزا و مستقل نصف‌نقدو نصف ملك معاوضه میشود شاهرضا روبروی‌سینما رویال آژانس رایت تلفن ۳۱۸۵۳ - ۳۲۹۷۱
آ-۳۳۱۱۳ ۳-۱

ACCOUNTANT full time required by private American organization dealing in pharmaceuticals. Must posses good knowledge of English and be well qualified to be able prepare monthly sales statistics, Profit and loss statement and keep accounts in general in English and Persian. Send full personnal data, details of education and past experience and expected salary in an English letter addressed to the Manager, P.O. Box 493, Central Post Office, Teheran. All letters will be treated confidentially.
آ- ۳۳۰۸۷

شرکت سهامی پارش برای انجام امور خارجی خود به‌یکنفر کارمند زن یا مرد که زبان انگلیسی را کاملا دانسته و بامور تجاری وارد وماشین نویسی لاتین بداند برای تمام روز احتیاج دارد داوطلبان می‌توانند همه روزه بعد از ظهر از ساعت ۵ تا۷ بمحل شرکت واقع در خیابان سعدی جنوبی کاشی ۵۵۹ مراجعه فرمایند.
آ-۳۲۹۸۵ ۲-۱

استخدام دکتر داروساز
بیکنفر دکترداروسازبرای قبول‌مسئولیت وکار نصفه روز یاتمام روز در یك کارخانه داروسازی‌نیازمندیم داوطلبین بشماره ۱۱۷۳اطلاعات‌مراجعه‌فرمایند.
آ-۳۳۱۵۳

یك شرکت ساختمانی به یکنفر نقشه بردار
مجرب برای کار در خارج ازتهران احتیاج دارد متمنی است به شماره ۴۹۰۴۴ مراجعه فرمائید.

دانشکده پزشکی تهران دو تن رئیس درمانگاه بشرح زیر:
۱- رئیس درمانگاه بخش بیماری های روانی بیمارستان روزبه یك تن
۲- رئیس درمانگاه بخش دو جراحی بیمارستان پهلوی یك‌تن ازطریق مسابقه انتخاب مینماید. داوطلبان میتوانند از تاریخ ۱۶ر۱۰ر۳۸ تا یکماه با مدارك خود بدبیرخانه دانشکده پزشکی مراجعه و ثبت نام نمایند.
استخدام پذیرفته شدگان موکول بتامین اعتبار خواهد بود.
رئیس دانشکده پزشکی - دکتر فرهاد

فروش اتومبیل

اتومبیل مرسدس ۱۹۰ مدل ۵۸ - ۱۹۵۷ توسط مهندس آلمانی بتازگی ازآلمان واردشده کاملا تمیز کیلومتر ۴۶۰۰۰،رنك سورمه ای‌برای فروش گاراژ صافکار خیابان شاهرضا آقای لازارمراجعه شود.
آ-۴۰۹۴۶ ۳-۱

حراج اتومبیل
اداره نقلیه سازمان برنامه تعدادی اتومبیل ازنوع سواری- استیشن- جیپ- کامیون- وانت - آمبولانس موجود درانبار شماره ۱ سازمان برنامه واقع درمحوطه کارخانه‌کودرن جاده مازندران (مقابل بیمارستان بوعلی) را ازروز شنبه سوم اسفند ماه ۳۸ همه روزه تاانقضای حراج از ساعت نه صبح از طریق‌حراج عمومی بفروش میرساند.
کلیه هزینه های متعلقه اعم از مالیات وحق حراج وغیره بعهده‌خریدار بوده وبهای اتومبیل باید فی‌المجلس پرداخت وخریدار اتومبیل خودرا ازانبار خارج نماید.
طالبین میتوانند برای بازدید اتومبیل ها به محل بالا وجهت کسب‌اطلاعات بیشتری باداره نقلیه سازمان برنامه واقع درخیابان استخرمراجعه نمایند.
اداره نقلیه سازمان برنامه
آ- ۴۱۲۲۸ ۲-۱

ناش ۵۱ کاملا مرتب‌بارادیو شش سیلندر سه هزار تومان‌تلفن ۳۷۲۴۶
آ-۳۳۱۸۵ ۲-۱

رادیو اتومبیل
فقط ۲۶۰۰ ریال
رادیوفیتون - چهارراه‌قوام‌السلطنه
آ- ۴۱۳۱۶

بفروش میرسد

دو قطعه زمین پنجهزار متری جنب یکدیگر واقع در حاشیه‌جاده آرامگاه بفروش میرسد طالبین به تلفن ۳۰۵۴۰۴ مراجعه‌فرمایند.
آ-۳۲۸۷۹ ۵-۱

تلفن‌شماره ۵ بفروش‌میرسد
داروخانه دکتر ایمانی ناصر خسرو تلفن ۵۵۷۱۵

خانه فروشی
در خیابان تخت جمشید نزدیك کلانتری ۱۷ دوبر ۱۲۱ متر بابرق و آب مقطوع ۷۵ هزار تومان بین۶-۴ بعد از ظهر با تلفن ۳۲۱۹۳ مذاکره فرمائید.
۳۳۱۴۷ ۲-۱

جویای کار

جوانی با گواهینامه کلاس سوم متوسطه و ماشین نویسی درجه یك برای تمام روز جویای کار است به شماره ۱۱۷۵ راهنمائی اطلاعات مراجعه شود.
آ-۳۳۲۱۹

یکنفر کمك داروساز درجه‌یك حاضر برای کار در داروخانه‌میباشد به راهنمای شماره ۱۱۷۲ اطلاعات مراجعه فرمائید.
آ-۳۳۱۲۷ ۲-۱

آموزشگاههای علمی

ترجمه
برای هرگونه ترجمه (مطالب علمی فنی وادبی - مدارك تحصیلی -اسناد- تز- نامه‌های بازرگانی-مقالات‌روزنامه- دوبلاژ فیلم) از زبانهای انگلیسی و فرانسه و آلمانی بفارسی و برعکس بین ۳تا۶ و۸تا ۱۱ بعد از ظهربتلفن ۶۲۴۶۳ رجوع نمائید.
آ-۳۲۸۴۱ ۲-۱

اجاره داده میشود

ساختمان بزرك برای اجاره
یکدستگاه عمارت عالی چهار طبقه مشتمل بر آپارتمان‌های مستقل و متعدد هرکدام دارای لوازم کامل و دربهای متعدد وخیابانهای مختلف بابرق سه‌فاز و تلفن و حمامهای‌بزرك ومدرن و آب لوله کشی و چاه‌موتوری اختصاصی و محوطه مشجر گل کاری وانبارها وزیرزمین‌های‌متنوع که دارای چهل اطاق مجلل در مرکزشهر تهران بین خیابان فردوسی وباشگاه افسران میباشد برای اجاره بموسسات‌اداری تجارتی و بهداشتی‌وسازمانهای مختلف داخلی و خارجی حاضرو تخلیه وحاضر تحویل میباشد علاقه‌مندان میتوانند به تلفن ۳۱۴۴۵ مالك مراجعه نمایند.
آ-۳۲۴۶۳ ۱- ۳

آگهی های کوچک

سفیداب مرمر
برای حمام
تهیه شده از بهترین، مواد لازم برای تمیز کردن پوست . روشور مر مر پس‌از استحمام پوست‌رانرم لطیف و شفاف میکند.
فروش در فروشگاه فردوسی .ارگش سوپرمارکت داروخانه‌ها وحمام های معتبر.
مرکز پخش ناصر خسرو پاساژ مینوئی شماره ۶۶ از شهرستانها نماینده‌میپذیریم تلفن ۳۰۳۰۰۷صندوق پستی ۵۲۲.
آ-۳۸۸۵۶ ۲۰-۱

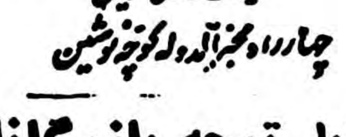
عینک‌سازی رویال
چهارراه مخبرالدوله کوچه نوشین

قابل توجه بازرگانان
شرکتهای تجارتی‌وبازرگانان محترمیکه مایل باشند اوراق وکاتالوك وبروشورهای خود را از زبان‌انگلیسی وفرانسه بفارسی ترجمه نمایند به تلفن۳۸۵۸۳ مراجعه فرمایند
آ- ۴۰۷۲۲ ۷-۱

قابل توجه
مسیووانیا مدیر آرایشگاه سابق وانیا مدتی است در آرایشگاه سرو واقع در سعدی شمالی مقابل فروشگاه فیلیپس مشغول کار و از مشتریان محترم سابق آمادهٔ پذیرائی‌است.
تلفن ۳۰۲۸۳

یکنفر بازرگان باتجربه
که مدت بیست سال‌دراروپا ،سوئیس، آلمان تجارت کرده است مایل است که با یکنفر سرمایه دار کهدارای اعتبار کافی باشد برای خرید کارخانجات و غیره شرکت نماید.
بازرگانان مذکور باید تا بیست روز دیگر برای نمایشگاه لایپزیك حرکت کنند.
نشانی : تهران صندوق پستی‌شماره ۸۶۹.

گم شده

سگ گم‌شده
یك سگ کوتاه قد اسکاتلندی با پشم بلند روز یکشنبه گذشته دهم بهمن ماه در ساعت یك ونیم بعد از ظهر در خیابان کاخ شمالی شماره ۴۸ مفقود شده به‌یابنده مژدگانی داده‌میشود به تلفن ۴۲۸۰۱ مراجعه فرمائید.

پروانه اسلحه‌دولول‌ته‌پر شکاری
اینجانب بنام حسن درد شیخ‌ترکمان مفقود شده از یابندگان تقاضا دارد آنرا به آدرس جریه راه آهن اراك ارسال فرمایند.
اراك حسن دردشیخ ترکمان

فقدان سند مالکیت
آقای محمد صدیق میزانی یکنفر از وراث مرحومه رابعه میزانی با تسلیم استشهادی که شهودحضورا دراین اداره ادای شهادت نموده‌اند مدعی است: سند مالکیت یکبابخانه پلاك شماره ۱۲۳۹ واقع در بخش پانزده شهر مهاباد کوی حاج‌حسن که درتاریخ ۲۳ر۹ر۱۶ خورشیدی در صفحه ۵۰۳ دفتر سوم املاك بخش ۱۵ مهاباد بشماره ۳۲۴ بنام آقای مولود سیمائی ثبت وصادروتمامی‌ملك مذکور بموجب سند رسمی شماره ۳۴۴۴- ۲۶ر۸ر۲۲ دفتره مهاباد به بانو رابعه میزانی به بیع قطع‌منتقل ومورد معاملات باحق استرداد هم‌واقع نشده است (پرونده ثبتی و دفتر املاك هم بیش ازاین حاکی نیست) پس از فوت بانو رابعه بعلت ایجاد آتش سوزی درمنزل متقاضی طعمه حریق واقع وسوخته است‌لذامراتب برابر تبصره ۱ ماده ۱۲۰ آئین‌نامه قانون ثبت بدینوسیله آگهی میشود تاهر کس نسبت بملك مورد بحث مدعی انجام معامله ویا وجود سند مالکیت نزد خود میباشد از تاریخ انتشار نوبت اول این آگهی تایك ماه موضوع راضمن تسلیم مدارك مستند ادعای خود باین اداره اعلام دارد والا پس ازانقضاء مدت مقرره وعدم وصول واخواهی نسبت‌بصدور المثنی سند مالکیت برابر مقررات اقدام خواهد شد.
این آگهی سه نوبت هرده روزیك نوبت منتشر خواهد شد.
تاریخ انتشار نوبت اول دوشنبه ۲۷ دیماه ۱۳۳۸
تاریخ انتشار نوبت دوم پنجشنبه ۷بهمن ۱۳۳۸
تاریخ انتشار نوبت سوم‌یکشنبه ۱۷ بهمن ۱۳۳۸
رئیس ثبت شهرستان مهاباد - محب الله متوسل
آ-۳۸۲۸۲ ۳-۱

احتیاجات زندگی

رستوران ژاله مخصوص خانواده ها است دارای چلوکباب مطبوع وسایر اغذیه متنوع ولذیذ ایرانی وفرنگی اول لاله‌زار نو جنب سینما متروپل تلفن ۳۲۳۳۱

پمپ فوگل
تلمبه‌های کشاورزی تا ده انچ موجود تهران است
تهران اروپ - میدان فردوسی
آ-۴۰۲۸۶ ۱۰-۱

لینوبری واکس موزائیك
روغنی است شیمیائی که از بهترین مواد خارجه ترکیب شده و تنها ترکیبی است که علاوه بر پاك‌نمودن موزائیك ساختمان ومشمع کف اطاق ها سایر لوازمات خانه را نیز از قبیل اتومبیل ،مبل چوبهای اسکی پارکت تختخواب وحتی کلیه‌مصنوعات چوبی را با یك دفعه مالیدن براق و شفاف مینماید محل فروش عمده خیابان منوچهری رنك فروشی حسن اسلامی و سایر مغازه های دیگر.
آ-۳۳۱۶۹ ۲-۱

لامیدال
تخته مصنوعی رویه پلاستیك الوان را از شرکت سهامی آبادخیابان‌رفائیل روبروی باشگاه افسران شماره ۶۸ بقیمت تجارتی خریداری فرمائید.
برای عمده فروشی‌از واسطه‌استقبال میشود . تلفن ۴۴۱۱۰

واگذار میشود

یك شعبه نفت فروشی‌مدرن و مجهز بمخزن زیر زمینی واگذار میشود.
بکاشی شماره۴۷۷ خیابان سلسبیل چهارراه وثوق مراجعه‌شود.
آ-۳۲۹۷۹ ۲-۱

سه اطاق واقع در خیابان شاه‌آباد بابرق واگذارمیشودبه‌تلفن ۳۰۳۲۷۴ مراجعه کنید.
آ-۴۱۳۴۰

آموزشگاههای فنی

تعلیم‌صحیح رانندگی‌هنرکده فنی بزرگترین آموزشگاه رانندگی و مکانیکی در خاورمیانه
رانندگی را با آخرین متد علمی بشما می‌آموزدو تا گرفتن گواهی‌نامه رسمی‌بشما تعلیم میدهد
هنرکده فنی‌روبروی چاپخانه مجلس تلفن ۳۸۰۴۶
آ-۴۰۶۹۶

کلاس تلویزیون
دوره جدید کلاس تعلیم‌تلویزیون روز ۲۶ بهمن با استفاده از کاملترین وسائل تشکیل میشود . قبلانامنویسی کنید.
کاخ دانش
نادری نرسیده‌به‌چهارراه‌اسلامبول
آ-۴۰۹۲۸

حسابداری و دفترداری دوبل
دوره جدید کلاس حسابداری و دفترداری دوبل زیرنظر آقای اعتمادیه متخصص معروف حسابداری دراول اسفند ماه‌تشکیل میشود دراین کلاس شرکت کنید و پس‌از پایان دوره با حقوق مکفی استخدام شوید.
کاخ دانش
نادری -نرسیده بچهارراه اسلامبول
آ-۴۱۱۹۶

کلاس نقشه‌کشی
دوره‌جدید نقشه کشی روز۲۵بهمن تشکیل میشود دراین کلاس شرکت و پس ازپایان کارآموزی درشرکت‌ها وادارات‌استخدام‌شویدصورت‌اسامی کسانی که وسیله مااستخدام شده‌اند دردفتر انجمن موجود است.
کاخ دانش
نادری -نرسیده بچهارراه سلامبول
آ-۴۱۱۹۴

کلاس نقشه‌برداری
دوره کامل نقشه برداری را بیاموزید زیر نظرمهندسین مجرب کاخ علم
آموزش فرهنگ
که مجهز بتمام وسائل و دوربین‌های نقشه برداری است آموخته و فورا استخدام شوید، چهارراه دروازه‌دولت روبروی خیابان سعدی.
آ-۴۰۹۳۰

راهنمای پزشکی اطلاعات

دکترهای متخصص درمجاری ادرار وتناسلی
دکتر محمد رضا مسدد
رزیدنت سابق بیمارستانهای امریکا درمان قطعی بیماریهای مقاربتی دروازه دولت روبروی فیات تلفن۳۰۲۵۴۸ پذیرائی‌عصر ها ازساعت۵الی۸بعدازظهر

دکتر معانی
امراض مقاربتی مجاری ادرار امراض زنانه ومستی خیابان‌فردوسی مقابل بانك ملی ایران

دکتر دانشگر
امراض مقاربتی‌وجلدی سوزاك تازه و کهنه ورم‌پروستات ضیق‌مجرا سستی و بواسیر امراض زنانه و نازائی‌خیابان سپه مقابل‌پستخانه تلفن ۳۰۲۴۱۶

آخرین متد درمان سوزاك‌تازه وکهنه وضعف قوای تناسلی
دکتر جناب زاده دارای گواهی نامه از دانشکده طب فرانسه خیابان منوچهری مقابل کوچه دبیرستان ژاندارك

دکترهای متخصص درامراض اعصاب وروح
دکتر رحمانی
متخصص امراض اعصاب و روح از دانشگاه لندن خیابان پهلوی بالاتر از چهارراه امیر اکرم تلفن ۴۵۱۱۴ پذیرائی صبح و عصر.

دکترهای متخصص در بیماریهای جهاز هاضمه
دکتر رفیعی
ازدانشگاه پاریس معده -کبد روده - پذیرائی ۴ تا ۸بعد ازظهر خیابان جامی اول کوچه پاریس تلفن ۹۳۰۶۰

دکترعباس نیك‌نژاد
متخصص ازدانشگاه پاریس دربیماریهای معده -روده - کبد - لوزالمعده درمان بواسیر بدون عمل فیستول -فیسور بامتد موثر.
دروازه شمیران خ - کرامی

دکتر مرتضی شریفی
متخصص بیماریهای قلب از دانشگاه پاریس خیابان جامی - خیابان‌استخر اول کوی خواجو پذیرائی عصرها تلفن ۴۹۷۴۸

پلی کلنیك
دکتر صدیقی- دکتر مجاهدی
رزیدنت‌سابق بیمارستانهای امریکا بیماریهای داخلی- اطفال- مقاربتی ترك تریاك وسایر مواد مخدره ترك الکل.
مجهز به‌دستگاههای رادیوسکپی و الکتروسل ترابی (بخور بنی سیلین غیره) دیاترمی
پذیرائی بعدازظهرها وایام تعطیل وشبها تاصبح
خیابان شاه روبروی مسجد سجاد شماره تلفن ۴۹۵۲۶

آزمایشگاه دکتر روحی افتتاح شد
تمام ساعات روز وتمام روزهای هفته باز است آدرس خیابان وصال شیرازی (بعداز تخت جمشید) کوچه فردانش شماره ۱۰ تلفن ۴۲۲۸۶

کشیك امشب و هرشب
دکتر نیری خیابان شاهپور - چهار راه مختاری تلفن ۲۸۷۶۰.

کشیك امشب بیمارستان

آقایان دکتر حسین حمیدزاده : قلهك خیابان دولت وستم‌آباد -دکتر کاظم نجم‌آبادی :خیابان شاهرضا - چهار راه بیمارستان پهلوی تلفن ۴۷۳۲۳- دکتر حسین حبیبی :خیابان سپاه حوزه‌اصلی نظام‌وظیفه .

تقویم اطلاعات

سه‌شنبه نوزدهم بهمن ۱۳۳۸
سه‌شنبه یازدهم شعبان۱۳۷۹
سه‌شنبه نهم‌فوریه ۱۹۶۰
اذان صبح :ساعت۵و۲۴دقیقه
طلوع آفتاب :ساعت ۶و۵۸دقیقه
غروب‌آفتاب :ساعت ۱۷و۳۴دقیقه

تلفنهای اطلاعات

تلفنخانه	۳۰۰۱۹ - ۳۰۰۱۱
سازمان حوادث	۳۰۳۵۹۹
سازمان شهرستانها	۳۰۵۰۹۷
شعبه آگهیها	۳۰۵۱۰۸ - ۳۰۳۶۳۳
اطلاعات بانوان	۳۰۳۳۱۳
اطلاعات هفتگی	۳۰۴۸۷۸
اطلاعات جوانان	۳۰۴۶۹۱
کانون طوطی	۳۰۴۵۹۲-۳

صاحب امتیاز و مدیر مسئول عباس مسعودی
جای اداره خیابان خیام چاپخانه اطلاعات

امشب بکدام سینما میروید

سینماهای درجه یک

سینما آسیا
هالو (ویستاویژن -دوبله بفارسی) باشرکت : جری‌لوئیز . شروع : ۱۰ر۳۰ صبح-۲ر۳۰- ۴ر۳۰-۶ر۳۰- ۸ر۳۰ بعد از ظهر - تلفن ۴۲۹۰۹.

سینما امپایر
واینهم بستچی‌طناز (دوبله‌بفارسی) باشرکت :رناتوسالواتوری -سیلواکو شینا. شروع:۳-۵-۷-۹ بعدازظهر تلفن : ۶۷۲۵۲

سینما ایران
چشمه آب حیات (سینما سکوپ- رنگی) باشرکت: ایرن- سارنك - شروع: ۳۰ر ۱۰ صبح- ۲ر۳۰- ۴ر۳۰- ۶ر۳۰- ۸ر۳۰ بعداز ظهر تلفن: ۳۶۳۵۴

سینما ایفل
وداع بااسلحه (سینما سکوپ- دوبله بفارسی)باشرکت :راك‌هودسن- جینفرجونز شروع: ۱۱صبح-۲-۵-۸ بعداز ظهر -تلفن :۴۰۱۱۶

سینما آریا
دختر بلا (پانوراميك- دوبله به فارسی) باشرکت: ژاکلین ساسارد- گابریل فرزتی - شروع: ۱۰ر۳۰ صبح- ۱۲ر۳۰- ۲ر۳۰- ۴ر۳۰ - ۶ر۳۰- ۸ر۳۰ بعداز ظهر- تلفن : ۳۷۹۵۶

سینما اسکالا
بینوایان دقسمت اول ودوم (تکنی راما- رنگی- دوبله بفارسی) با شرکت: ژان‌گابن- دانیل دلورم شروع: ۱۱صبح- ۳و ۷ بعداز ظهر- تلفن: ۴۵۷۹۷

سینما برلیان
هالو (ویستاویژن -دوبله بفارسی) باشرکت : جری‌لوئیز . شروع : ۱۰ صبح - ۲-۴-۶-۸ بعد از ظهر- تلفن :۳۳۵۳۵

سینما پلازا
مرخصی کامل (سینماسکوپ - رنگی - دوبله بفارسی) با شرکت : تونی‌کرتیس -جانت‌لی -شروع : ۱۰ر۳۰ صبح - ۲ر۳۰ - ۴ر۳۰ - ۶ر۳۰-۸ر۳۰ بعدازظهر- تلفن۴۴۲۵۵

سینما پارك
پیشتازان مرك (دوبله بفارسی) با شرکت :استانلی بیکر -شروع : ۱۰ر۳۰صبح -۲ر۳۰-۴ر۳۰ - ۶ر۳۰ ۸ر۳۰ بعدازظهر تلفن : ۳۹۶۳۷
سینما نیاگارا

سینما تهران
کالاگان از گود خارج میشود (دوبله بفارسی) باشرکت:تونی‌رایت -دومینیك ویلمز شروع: ۲ر۳۰ - ۴ر۳۰-۶ر۳۰- ۸ر۳۰ بعد ازظهر - تلفن :۳۸۱۶۵

سینمای تخت‌جمشید
گربه سیاه (ویستاویژن رنگی) باشرکت: کاری‌گرانت - گریس‌کلی. شروع : ۳-۵-۷-۹ بعد از ظهر-تلفن: ۴۳۵۵۰

سینما چاپلین
میمیرم برای ارثیه (دوبله‌بفارسی) با شرکت، والترکیاری-دوبان‌گری شروع : ۱۰ر۳۰ صبح ۲ر۳۰-۴ر۳۰- ۶ر۳۰ - ۸ر۳۰بعدازظهر - تلفن : ۶۸۴۶۱

سینما حافظ
وداع بااسلحه (سینماسکوپ - رنگی - دوبله بفارسی) با شرکت: راك‌هودسن - جنیفرجونز . شروع : ۱۰ر۵ صبح - ۱-۳ر۵-۶ر۵-۸ر۵ بعداز ظهر تلفن : ۳۴۰۷۴

سینما دیانا
چشمه آب حیات (سینما سکوپ- رنگی) باشرکت: ایرن- سارنك - شروع: ۳۰ر ۱۰ صبح- ۲ر۳۰- ۴ر۳۰- ۶ر۳۰- ۸ر۳۰ بعداز ظهر تلفن: ۴۲۰۱۰

سینما دنیا
دلاوران آسمان (وایداسکرین - رنگی)باشرکت :استرلینك هایدن شروع :۱۰ر۳۰صبح- ۲ر۳۰-۴ر۳۰ ۶ر۳۰-۸ر۳۰ بعداز ظهر -تلفن : ۳۳۸۱۲

سینما رکس
سیل وحشت (دوبله بفارسی) با شرکت : هواردکیل - آن میوود شروع: ۱۰ر۳۰ صبح -۲ر۳۰-۴ر۳۰- ۶ر۳۰-۸ر۳۰ بعد از ظهر - تلفن ۳۴۱۶۹

سینما رادیوسیتی
وداع بااسلحه (سینماسکوپ . رنگی - دوبله بفارسی) با شرکت: راك‌هودسن - جنیفرجونز . شروع ۱۰ر۳۰صبح-۱ر۳۰-۴ - ۶ر۳۰-۹ر۱۵ بعد از ظهر تلفن :۴۳۳۲۰

سینمارویال
جنگجوی سرخ پوش (سینماسکوپ- رنگی- دوبله بفارسی) با شرکت : پاتریشیامدینا- فوستوتوزی. شروع: ۱۰ر۳۰ صبح - ۲ر۳۰- ۴ر۳۰ - ۶ر۳۰-۸ر۳۰بعدازظهر-تلفن ۲۸۲۰۶.

سینما سعدی
مرخصی کامل (سینماسکوپ - رنگی - دوبله بفارسی) با شرکت : تونی‌کرتیس -جانت‌لی -شروع : ۱۰ر۳۰ صبح - ۲ر۳۰ - ۴ر۳۰ - ۶ر۳۰-۸ر۳۰ بعداز ظهر - تلفن : ۳۶۴۶۸

سینما سیلا
جنگجوی سرخ پوش (سینماسکوپ- رنگی- دوبله بفارسی) با شرکت : پاتریشیامدینا- فوستوتوزی. شروع: ۱۰ر۳۰ صبح - ۲ر۳۰- ۴ر۳۰ - ۶ر۳۰- ۸ر۳۰ بعداز ظهر- تلفن : ۳۶۴۲۴

سینما کریستال
هالو (ویستاویژن -دوبله بفارسی) باشرکت : جری‌لوئیز . شروع : ۱۰ر۳۰ صبح-۲ر۳۰- ۴ر۳۰- ۶ر۳۰- ۸ر۵ بعد از ظهر - تلفن :۳۷۶۷۵

سینما کارون
بربرهای وحشی (سینما سکوپ- رنگی -دوبله بفارسی)باشرکت : استیور یوز . شروع :۱۰ر۳۰صبح ۲ر۳۰ -۴ر۳۰-۶ر۳۰-۸ر۳۰ بعداز ظهر تلفن :۴۰۰۶۵

سینما متروپل
چشمه آب حیات (سینما سکوپ- رنگی) باشرکت: ایرن- سارنك - شروع: ۳۰ر ۱۰ صبح- ۲ر۳۰- ۴ر۳۰- ۶ر۳۰- ۸ر۳۰ بعداز ظهر تلفن : ۳۹۴۱۰

سینما مولن‌روژ
هالو (ویستاویژن -دوبله بفارسی) باشرکت : جری‌لوئیز . شروع : ۱۰ر۳۰ صبح -۳-۵-۷-۹بعدازظهر- تلفن : ۳۰۳۰۳۵۰

سینما نیاگارا
واینهم بستچی طناز (دوبله بفارسی) باشرکت : سیلواکوشینا -رناتوسالواتوری - شروع : ۱۰ر۳۰ صبح ۲ر۳۰ ۴ر۳۰ -۶ر۳۰-۸ر۳۰ بعدازظهر - تلفن :۶۵۳۰۷

سینما همای
محکوم باعدام (دوبله بفارسی) با شرکت : موتیلال -نومی . شروع: ۱۰ر۳۰ صبح -۲ر۳۰-۴ر۳۰-۶ر۳۰-۸ر۳۰ بعدازظهر-تلفن :۴۲۱۶۹

سینما المپیا
ماجراهای سندباد بحری (رنگی - دوبله بفارسی)باشرکت :دوگلاس فربنکس -مورین اوهارا . شروع : ۴-۶-۸- بعداز ظهر -تلفن :۶۵۷۹۸

سینماهای درجه دو

سینماپردیس
دنیا در بازوانم (رنگی)با شرکت: گریگوری‌پك - آن‌بلایت شروع: ۱۰ر۳۰ صبح ۲ر۳۰-۴ر۳۰ -۶ر۳۰- ۸ر۳۰ بعد از ظهر.

سینماتاج
حادثه‌ای‌درتریلیداد (رنگی) باشرکت: ریتاهیورث . گلن‌فورد شروع :۱۰ر۳۰ صبح-۲ر۳۰-۴ر۳۰-۶ر۳۰- ۸¾ .

سینما سیلوانا
دوقلوها (سینماسکوپ) با شرکت ملك مطیعی - تهمینه . شروع : ۲ر۳۰-۴ر۳۰-۶ر۳۰-۸ر۳۰ بعدازظهر.

سینما فری
دوقلوها (سینماسکوپ) با شرکت ملك مطیعی - تهمینه . شروع: ۴ر۳۰-۶ر۳۰-۸ر۳۰ بعد از ظهر - تلفن: ۳۵۷۸۴

باغ دوسی
بربرهای وحشی (سینما سکوپ)- رنگی - دوبله بفارسی)باشرکت : استیو ریوز.شروع:۹صبح -۱۲ر۳۰- ۲ر۳ -۴ر۳۰-۶ر۳۰ -۸ر۳ بعدازظهر- تلفن :۳۵۷۸۴ .

سینما مشعل
توسن وحشی(سینماسکوپ -رنگی) باشرکت :ویکتور ماتیور .شروع : ۱۰ر۳۰ صبح -۲-۴-۶-۸ بعدازظهر تلفن :۳۳۸۲۶

سینمامراد
بربرهای وحشی (سینما سکوپ- رنگی دوبله بفارسی) با شرکت : استیو ریوز شروع :۲-۴-۶-۸ بعداز ظهر

سینما زهره
شب های اروپا(رنگی-دوبله‌بفارسی) باشرکت : کارمن سوپلا- شروع : ۲-۴-۶-۸ بعد از ظهر - تلفن : ۳۰۴۸۰۸

تاترها

تاتر تهران (سالن اول)
مرگ موش باشرکت :مورین - اسدزاده -بهمنیار -شروع:۶-۸ر۵ بعداز ظهر.

معاون نخست‌وزیر سوئد طی یك مصاحبه اختصاصی به‌خبرنگار ما گفت :

ملت سوئد از مسافرت شاهنشاه ایران خوشبخت است

* پادشاه سوئد از مسافرت چندین سال پیش خود بایران خاطرات خوبی دارد
* ایران می‌تواند صادرات قابل توجهی به‌سوئد داشته‌باشد

ساعت هفت بامداد امروز آقای بلفراك معاون وزارت خارجه سوئد و همسرش پس از ده روز بازدید خصوصی از ایران تهران را ترك گفتند . معاون وزارت خارجه سوئد در بین راه سه روز در بیروت ودو روز در انکارا توقف خواهد نمودو در اوایل هفته آینده وارداستکهلم خواهد شد .

در طی ده روز اقامت در ایران معاون وزارت خارجه سوئد با وزیر خارجه وبعضی از مقامات رسمی ایران ملاقات و د راطراف روابط بین دو کشور مذاکراتی خصوصی انجام داده و ازشهر های اصفهان وآبادان و مناطق نفت خیز باتفاق آقای «بری ستروم» سفیر سوئددر تهران دیدن نموده است .

دوست و دوستدار

قبل از عزیمت از تهران آقای بلفراك یك مصاحبه اختصاصی با خبرنگار سیاسی ما انجام داد. در طی این مصاحبه معاون وزارت‌خارجه سوئد بخبرنگار ما اظهار داشت اولین بار بود که من به آسیا سفر میکردم و ایران را بعنوان نمونه کشور های آسیائی جهت بازدید انتخاب کرده بودم . قبل از آمدن بتهران از زیبائیهای کشور شما توصیف زیاد شنیده بود وبهمین علت همواره آرزومند مسافرت باین کشور بودم در نتیجه بمحض اینکه فرصت این سفر بمن دست داد با کمال خوشحالی آنرا پذیرفتم . البته سفر من بایران بسیار کوتاه بود و نتوانستم هرچه میخواستم‌در ایران به بینم ولی این بهترین‌سبب بازگشت من در آینده بایران‌خواهد بود . من در نظر دارم یکبار دیگر به ایران سفر نمایم و آنچه را که از زیبائی ها و ابنیه تاریخی کشور شما در این سفرم موفق بدیدن نشده ام ببینم .

سیاسی - دیپلماسی

در باره روابط بین دو کشورآقای بلفراك اظهار داشت دولتین ایران و سوئد یك دوستی تاریخی دارند ملت ایران و سوئد دو دوست صمیمی هستند وسوئدیهادوستداران کشور شما میباشند . بهمین علت اخیراسوئدیها علاقه زیادی‌بمسافرت بایران پیدا کرده اند .

مسافرت نخست وزیر سوئد و شخص اینجانب بهترین نشانه این دوستی محکم بشمار میرود . ملت سوئد از اینکه شاهنشاه ایران بزودی به آن کیشور سفر مینمایند خوشوقت است و از هم اکنون مقدمات پذیرائی از اعلیحضرت شاه ایران را آماده مینماید .

اعلیحضرت شاهنشاه سوئد در زمان ولایتعهدی سفری بایران نمودند و از این سفر خاطرات فراموش نشده ای دارند . ما سوئدیها امیدواریم که سفر سوئد همین اثر را در شاهنشاه ترقیخواه ایران بوجود آورد . شاهنشاه‌ایران روز پنجم ماه مه بشهر استکهلم وارد شده و تا روز یازدهم مه در سوئد اقامت خواهند فرمودوسپس عازم بروکسل و اطریش خواهند شد . ما بسیار خوشوقت هستیم‌که شاهنشاه ایران دعوت مسافرت بسوئد را قبول فرموده اند واطمینان داریم سفر ملوکانه روابط دوکشور را تشیید خواهد نمود .در باره روابط بازرگانی بین دوکشورمعاون وزارت خارجه سوئد اظهار داشت حجم مبادلات بین دو کشور اکنون زیاد نیست ولی امکان توسعه روابط تجارتی بین ایران وسوئد وجود دارد . سوئد یك کشور صنعتی است و کالاهای سوئدی بسیار خوب هستند . از طرف دیگر ایران میتواند صادرات قابل توجهی‌بسوئد داشته باشد . من اطمینان دارم روابط بازرگانی بین دو کشور بزودی افزایش خواهد یافت .

سفیرایران هنگام تقدیم استوارنامه خود به ملك حسین

همانطور که‌قبلا به‌آگاهی خوانندگان رسید آقای رکن‌الدین آشتیانی اولین سفیرایران در اردن هاشمی هفته گذشته درکاخ سلطنتی‌بسمان‌اوراق استوار نامه خودرا به ملك حسین پادشاه اردن هاشمی تسلیم کرد. هکس بالااز این‌مراسم گرفته شده. هنگام سفر اخیر شاهنشاه به عمان دولتین ایران واردن تصمیم گرفتند نمایندگیهای‌سیاسی خودرا بدرجه سفارت ارتقاء دهند.

نخست‌وزیر فنلاند از تهران عبور میکند

آقای «سوکسلاتین» نخست وزیر فنلاند که از امروز از پاکستان بازدید رسمی بعمل می‌آورد وازروزسیزدهم فوریه‌عازم ملاقات نهرو وبازدید از دهلی جدید خواهد شد .هنگام بازگشت به هلسینکی در روز ۲٤ فوریه مدت چند ساعت در تهران‌توقف خواهد نمود .

امروز اطلاع حاصل شد ممکن است مدت اقامت نخست‌وزیر فنلاند در ایران طولانی تر گردد و یکروز از پایتخت ایران‌دیدن نماید و سپس به هلسینکی باز گردد .

شرکت نماینده ایران در

کنفرانس سازمان هواپیمائی کشوری

کنفرانس هوانوردی ناحیه ای افریقا و اقیانوس هند تحت‌نظارت سازمان هوا پیمائی کشوری بین‌المللی در شهردم باشرکت نماینده ایران تشکیل شد . یکی از نکات اساسی مورد بحث در این جلسه موضوع طرح جدیدی برای تسهیل پرواز های لازم و تامین پروازهای مرتب و بی خطر میباشد . سازمان هوا پیمائی کشوری بین المللی کره دنیارا به هشت ناحیه هوا نوردی تقسیم کرده و طرح هائی که تهیه میشود برای پرواز پنجاه هزار هوا پیما و تسهیل سرویس آنها از لحاظ فرودگاه ـ وسائل ارتباطات ـ وسائل هوا شناسی‌ـ لوازم کمك هوا نوردی ـ اطلاعات مربوط به استانهای ناحیه ای ـ تعداد مسافرین و کنترل سرویس وهمچنین فرودگاه هائیکه دوصورت احتیاج مبرم میتوان از آنهااستفاده نمود . جلسه ایکه دردرم تشکیل شد اولین جلسه ایستکه در باره هوانوردی این‌ناحیه پس‌از افتتاح خطوط پرواز «جت» تشکیل شده وبنا براین احتیاجات این نوع هوا پیماها را نیز در نظر خواهد گرفت .

هیئت چهارنفری آلمانی درتهران

مدیر آموزشگاه حرفه‌ای هفته آینده بایران می‌آید

دیروز یك هیئت چهار نفری آلمانی بریاست آقای تورنو مشاور عالی وزارت کشاورزی جمهوری فدرال و نمایندگان وزارت های خارجه و دارائی باتفاق‌یك‌کارشناس کشاورزی بتهران وارد شدند .

این هیئت برای مطالعه مکان و شرایط آموزشگاه حرفه ای کشاورزی که قرار داد تاسیس آن چند روز قبل بین وزارت فرهنك ایران و دولت آلمان بامضاء رسید بتهران آمده اند و در طی یك‌هفته اقامت‌در ایران با مقامات وزارت فرهنك‌ووزارت کشاورزی ملاقات نموده و سفری نیز بشیراز خواهند کرد .

قرار است طی هفته آینده آقای دریلید رئیس این آموزشگاه از آلمان بتهران وارد و رهسپارشیراز گردد .رئیس آموزشگاه حرفه ای کشاورزی شیراز سابق پنج سال بعنوان رئیس مدرسه کشاورزی فارس در ایران خدمت نموده و بزبان فارسی تکلم مینماید . آقای دریلید یکی از کارشناسان‌معروف آموزشگاههای حرفه ای آلمان میباشد .

تقدیر و تشکر

مراحل حذاقت و احساسات نوع دوستانه آقای دکترمحمودحافظ‌الصحه رئیس درمانگاه جنوبی شیروخورشید خانی آباد ومراتب توجهات آقای صامت حقیقی مدیر داروخانه حقیقی نسبت بضعفا و بینوایان مورد تقدیر وتشکر هیئت مدیره انجمن اصلاحات اجتماعی بخش۵ و۱۵تهران است .

رئیس هیئت مدیره انجمن اصلاحات اجتماعی بخش۵ و۱۵ تهران ـ

دکتر ابراهیم قائمی

دستمال کاغذی حریر

مرکزپخش ـ تلفن ۳۰۳۶۲۱

آ ـ ٤۱۲۸۰

خاورشناس معروف سوئدی دردانشگاه تهران کنفرانس میدهد

پرفسور نی‌برك هفت کتاب درباره ایران تالیف کرده است

بقرار اطلاع پروفسور «نی برك» دانشمند و خاور شناس معروف و استاد دانشگاه «اوپسالا» سوئددروز سیزدهم اسفند ماه برای سه هفته اقامت و دادن یك سری کنفرانس بتهران سفر خواهد نمود .

این دانشمند بر جسته که عضو آکادمی سوئد و از اعضای ژوری جایزه نوبل است تاکنون تالیفات بیشماری برشته تحریر در آورده است که در بین آنها باید آثار زیر را که به چندین زبان ترجمه شده است نام برد :

اسناد زبان پهلوی
پیروزی و سقوط ابن رواندی
دستور زبان پهلوی
ثیت و نجوم در آئین مزدائی
تاریخ مزدائی
دنیای شرق
فلسفه ایران

این دانشمند سوئدی هنگام‌اقامت در ایران یك سری کنفرانس در دانشگاه تهران ایراد خواهد نمود. پروفسور «نی برك» بزرگترین‌خاور‌شناس اروپائی است و آثار او در بسیاری از دانشگاههای جهان‌مورد تدریس است . پروفسور نی برك تاکنون دو سفر بایران نموده و بزبان پهلوی و فرس قدیم و فارسی امروزی آشنائی کامل دارد .

ضیافت بافتخار نمایندگان ذوب‌آهن

دیشب از طرف نماینده کنسر سیوم «مکو» در ایران مجلس‌ضیافتی بافتخار اعضای هیئت نمایندگی کنسرسیوم دماك ـ کروپ و مکو و کارشناسان سوئدی ذوب آهن داده شد که در آن عده ای از مقامات ایرانی وروسای هیئت های سیاسی خارجی مقیم تهران و نمایندگان شرکتهای ذوب آهن دماك کروپ باتفاق دو تن روسای کنسر سیوم انگلیسی مکو در آن شرکت داشتند ، مجلس ضیافت تا پاسی از شب گذشته ادامه داشت .

ایران بقلم یك ایرانی

یك ایرانی قسمتی از دائرة المعارف لاروس را نگاشته‌است

درآخرین چاپ دائرة المعارف معروف فرانسوی «لاروس جهانی» اطلاعات جالبی در باره اوضاع سیاسی و اجتماعی و اقتصادی ایران با ذکر تاریخ و جغرافیای این کشور بقلم آقای دکتر فرزامی منتشر شده است .

این فصل مفصل که همراه با چهارده عکس و یك نقشه میباشد به بهترین وجه ایران دیروز و امروز را توصیف کرده و اطلاعات جامعی در باره این کشور دراختیار خارجیها گذاشته است و برای اولین بار میباشد که نگارش یکی از فصول دائرة المعارف معروف «لاروس» بعهده یکی از اهالی خاور میانه گذاشته شده است.

یکی از قسمتهای این فصل در باره‌ترقیات ایران دردوران سلطنت پهلوی است ودر این قسمت که عنوان آن «انقلاب سیاسی ایران» است آقای دکتر فرزامی بکلیه تحولات اقتصادی واجتماعی ایران درطول چهل ساله گذشته اشاره نموده و این تحولات رایك انقلاب سفید در کلیه شئون خوانده است.

آقای دکتر فرزامی که یکی از نویسندگان قدیمی و از همکاران روزنامه اطلاعات میباشد اکنون مشغول تالیف کتابی بزبان فرانسه درباره تاریخ ایران است و چندی قبل از طرف دولت فرانسه باخذ نشان فرهنگی مفتخر گردید .

دکتروست دو کشف جدید و ممتاز خود را معرفی می‌کند

خمیر دندان جدید الاختراع دکتروست دارای محلول مخصوص شیئه و مورد تجویز پزشکان امریکا برای جلوگیری از بیماریهای دندان قرار گرفته است

ساختمان مسواکهای دکتروست طوری دراز کشیده شده که قسمت داخل دهان را وسط دندانهای شما را بخوبی پاک می‌کند

نماینده انحصاری معبودی ـ حاجب‌الدوله تلفن ۲٤۵۹۶

ENTREPOSE

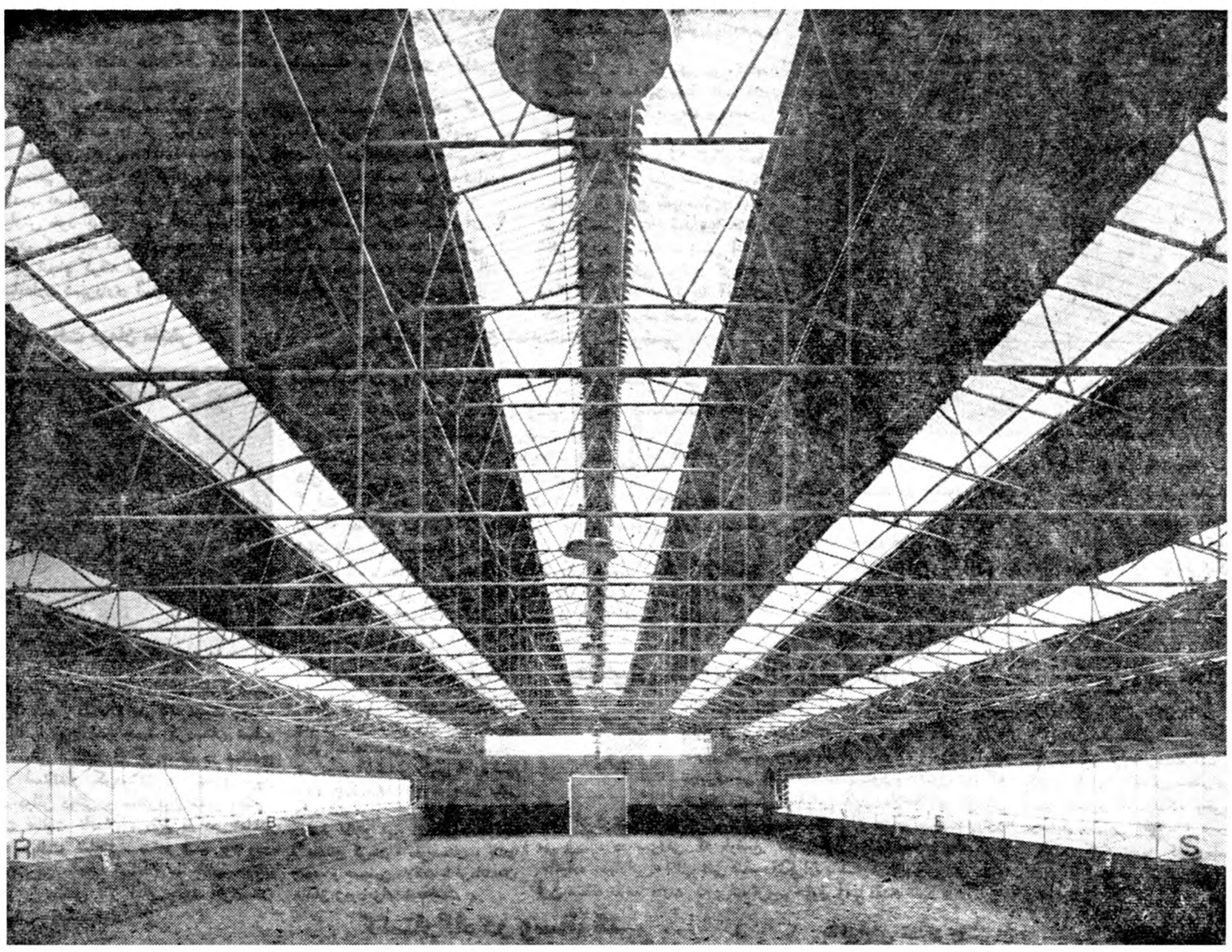

ساختمانهای آماده فلزی آنتروپوز

سرعت نصب ۱۰۰۰ متر مربع در ۱۵ روز

حداکثر قیمت باپوشش سقف : متر مربعی ۱۰۰۰ ریال

بامحسوب داشتن مزد نصب و هزینه حمل ونقل در تهران

شاهرضا روبروی لاله‌زارنو ـ کوچه‌سپند ـ تلفن : ٦۹٦۳۱ ـ ٦۹۷۸٦ ـ ٦۸۹۳٦

آ ـ ٤۱۳۷۲

Optalidon

اپطالیدن ساندوز مسکن رسمی

اپطالیدون ساندوز را فقط درکاغذهای زرورقی که دارای علامت مخصوص ساندوز است خریداری فرمائید

چاه‌اسرار آمیز رفسنجان

درعمق ۸۰متری زمین دریائی از آب موج میزند

آب این چاه برای آبیاری استان هشتم کافیست

خبرنگار ما ازرفسنجان مینویسد در بیست و هفت کیلو متری شهرستان رفسنجان چاه آب اسرارآمیزی وجود دارد که چگونگی وضع آن مایه تعجب اهالی و حتی خارجیان است بدین معنی که در عمق هشتاد متری زمین دریای پهناوری از آب جریان دارد و اگر آب این چاه مورد استفاده‌قرار گیرد میتوان گفت که حتی یك وجب از خاك استان هشتم بایر و لم‌یزرع نخواهد ماند .

چندی قبل آقای مالك زاده‌فرماندار سابق رفسنجان باتفاق عده ای از مالکین با استفاده از وسائل مخصوص بداخل این چاه اسرارآمیز رفتند و پس از بازدید و اندازه گیری تقریبی اظهار داشتند که دهانه چاه بیضی شکل است و عمق آن از سطح زمین هشتاد متر و عمق آب ۳۰ متر می باشد .

آب این چاه روشن و زلال است و بطور ملایم از مشرق بمغرب جریان دارد و در این آب ماهیهای گوناگونی دیده میشود .

خبر نگار ما در گزارش خوداضافه میکند مدتی‌قبل نیزعده‌ای ازکارشناسان فرانسوی برای‌بازدید چاه آسرارآمیز رفسنجان وارد این شهر شدند ولی پس از تحمل مشقات فراوان نتوانستند سرچشمه وهمچنین جهت‌اصلی آب‌چاه رامعین‌نمایند . ضمنا از طرف‌استاندار کرمان پرونده این چاه خواسته‌شده است تا در باره آن تصمیمات لازم گرفته شود .

در جستجوی نفت

کارشناسان دربندرجاسك‌فعالیت‌میکنند

چند روز قبل سه نفر از متخصصین و کارشناسان نفتی شرکت «شعایر» بنام «جان دکتر بن» ، «نلیرسن گریرو» و «بماکالین مگس» بمنظور مطالعات اکتشافی‌وارد بندر جاسك شدند کارشناسان مزبور پس از ورود به بندر جاسك بلافاصله فعالیت خود رابرای کشف نفت در این منطقه شروع کردند بقرار اطلاع این کارشناسان چند روزی در بندر جاسك اقامت خواهند کردو نتیجه مطالعات خود را بشرکت «شعایر» گزارش خواهند داد .

درمراسم افتتاح کارخانهٔ دستبافان کرمان

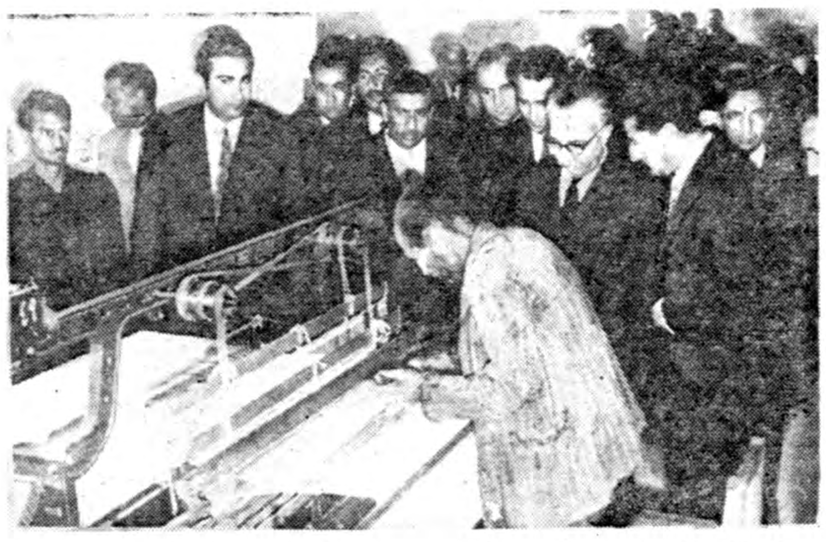

بطوریکه خوانندگان عزیز استحضار دارندچندروز قبل کارخانه دستبافان کرمان طی مراسمی بوسیله استاندار کرمان افتتاح گردید و کارگران در پشت دستگاههای بافندگی مشغول کار گردیدند در عکس بالا که پس از افتتاح کارخانه دستبافان برداشته شده است ،استاندار کرمان وعده ای از روسای دوائر دولتی هنگام مشاهده طرز کار یکی از دستگاههای بافندگی کارخانه مزبور دیده میشوند .

استاندار فارس درلار وبنادر جنوب چه کرد ؟

درلار برای ترمیم راههای دهات اقدام گردید

تصمیم گرفته شد زمینهای خالصه بندرلنگه بین اهالی تقسیم شود

انجمن‌شهر بندردیلم‌منحل گردیدویك‌آموزگار کفیل شهرداری‌شد

خبرنگار ما در شیراز گزارش‌میدهد طی هفته گذشته آقای دکتر پیراسته استاندار فارس و بنادر باتفاق هیئتی مرکب از آقایان علی عطری رئیس اداره عمران استان مرکزی ومهندس بهجت رئیس اداره عمران استان‌فارس و عده‌ای از کار شناسان ایرانی و امریکائی از مناطق لار ـ بندر لنگه ـ جزیره کیش ـ گاوندی ـ بندرعسلویه ـ بندر دیر ـ بندر کنگان ـ بندر بوشهر و بندر دیلم ـ بندر گناوه و جزیره خارك بازدید نموده‌ند ودر کلیه این نقاط با استقبال گرم اهالی روبرو شدند .

چون وضع راههای بین قراء لار رضایتبخش نبود قرار شد از محل صدی پنج انجمن های دهات و با بکار بردن روش‌خود یاری برای ترمیم جاده های‌مزبور اقدام‌گردد ضمنابرای مبارزه با موشهای صحرائی که به محصولات کشاورزی این شهرستان آسیب می‌رسانیدند اکیپی از اداره کشاورزی استان فارس اعزام گردید تا با موشهای صحرائی مبارزه شود.

در بندر لنگه ضمن رسیدگی بوضع آب آشامیدنی شهر قرار شد که قسمتی از زمینهای خالصه بین عده‌ای از اهالی که فاقد مسکن می باشند تقسیم گردد .

آقای استاندار طی رسیدگی بوضع عمومی‌عسلویه وگاوبندی وبندردیر دستور دادکه دربنادر عسلویه و دیر چراغهای راهنمای دریائی نصب‌گردد دربندر کنگان‌هنگامیکه آقای‌استاندار برای مردم از فوائد بهداشت صحبت میکرد گروهی از اهالی بدسته های چند نفری تقسیم‌شدند و بتنظیف‌شهر پرداختند .

دربندربوشهرساختمان‌سد های‌ساحلی، باشگاههاوآموزشگاههای‌جدیدالتاسیس واستادیوم ورزشی و خیابانها وبازار شهر موردبازدید قرار گرفت و در بندردیلم چون وضع خوار و بار و نظافت شهر نامطلوب بود بدستور آقای استاندار انجمن شهر این منطقه منحل شد و آقای کمالی یکی از آموزگاران بندر دیلم بسمت کفیل شهرداری منصوب گردید در جزیره خارك بمشکلات کارگران رسیدگی‌شد و برای تامین رفاه حال و آسایش آنان اقدام گردید .

خلاصهٔ اخبار اصفهان

اصفهان ـ اخیرا نرخ‌نان در اصفهان از کیلوئی ۷ریال به هشت ریال وپنجاه دینار ونرخ گوشت از کیلوئی ۴۲ ریال به ۶۲ ریال افزایش یافته است اهالی تقاضا دارند برای جلوگیری از تخلف گرانفروشان اقدامات موثری انجام‌گردد .

یزد ـ آقایان وصلی ،تکلو و بهرامی کارمندان اداره دارائی یزد بدستور بازرس‌اعزامی وزارت‌دارائی منتظرخدمت‌شدند .

شهربابك ـ بهداری‌شهربابك بیش‌ازازیکنفرپزشك ندارد کموی‌نیزبعلت نبودن دارو وکثرت بیماران قادر بمعالجه‌آنان نمی‌باشد اهالی تقاضای تجهیز بهداری را دارند .

شهرضا ـ مراسم انتخاب اعضای انجمن شهرشهرضا انجام گردید و انجمن شهر فعالیت خودرا آغاز نمود .

تفت ـ دربخش‌تفت‌وضع فرهنك رضایتبخش نیست و بوضع‌تحصیلی دانش‌آموزان توجه موثری‌مبذول نمیگردد .

نائین ـ بزودی در قریه پاکوه‌از توابع نائین‌یك‌دبستان تاسیس‌خواهدشد. خواهد شد .

چند خبر خلاصه از شهرستانها

برای کنترل امور بهداشتی

مشهد ـ باحضور شهردار ، رئیس اداره بهداشت استان خراسان و روسای ادارات دولتی شهرستان مشهد جلسه ای درشهرداری تشکیل‌شد وبرای کنترل امور بهداشتی تصمیماتی اتخاذ گردید .

قهرمانان پرتاب دیسك ووزنه

شیروان ـ مسابقات پرتاب دیسك ووزنه دانش آموزان دبیرستان‌رازی شیروان زیر نظر آقای غلامعلی زاده دبیر ورزش دبیرستان مزبور انجام شدوآقایان کشوری وغلام‌زاده بترتیب درپرتاب دیسك ووزنه مقام اول را کسب کردند .

بازدید ادارات دولتی

بم ـ آقایان اقبال استاندار کرمان، عابدی کفیل استانداری وچند نفر ازمستشاران امریکائی جهت بازدید ادارات دولتی‌بم باین منطقه وارد شدند.

دستگیری سارق باسابقه

مشهد ـ سیدحسن حسینی‌سارق باسابقه مشهدهنگام‌خروج‌ازمنزل‌شخصی بنام محمد علی اندیشه‌گر بوسیله مامورین کلانتری بخش یك مشهد دستگیر گردید .

مغازه‌ای مورد دستبرد قرار گرفت

رامیان ـ چند شب قبل مغازه محمد علی وحدتی واقع‌درفلکه شاه پسند رامیان مورد دستبرد قرار گرفت وسارق متواری گردید. هم اکنون برای دستگیری سارق فعالیت میشود .

تقسیم شیرینی

مشهد ـ آقای دادور استاندار خراسان ازنوانخانه شهرستان مشهد بازدید نمود ومقداری شیرینی بین مستمندان تقسیم کرد .

قهرمانان کشتی آموزشگاهها

شیروان ـ مسابقات کشتی آموزشگاه های شیروان زیر نظر آقای غلامعلی‌زاده دبیرورزش‌انجام شدوآقایان شاملو، فدائیان،احمدی، روحانی، رجب زاده وحاتمی بترتیب دروزنهای اول تاششم مقام اول راحائزشدند.

پیشرفت عملیات کابل‌کشی

مشهد ـ کارهای کابل کشی تلفن خودکار شهرستان مشهدروبپیشرفت است واواخر سال جاری آماده بهره برداری میشود .

مراجعت فرمانده گروهان ژاندارمری

ساوه ـ آقای سروان مهذب فرفرمانده‌گروهان ژاندارمری ساوه که با استفاده ازمرخصی استحقاقی خود بمسافرت رفته بود بساوه بازگشت .

برای جلوگیری از قاچاق

بیجار ـ باحضور فرماندار، روسای شهربانی، ژاندارمری، دخانیات و بهداری شهرستان بیجار جلسه ای درسالن فرمانداری تشکیل شدوبمنظور جلوگیری کامل ازقاچاق ومبارزه بامواد مخدره تصمیماتی اتخاذگردید .

انجام امور مربوطه

ساوه ـ آقای سرهنك حسن مجدی رئیس بازرسی امور همگانی شهربانی کل کشور که بمنظور بازدید شهربانی ساوه وارداین شهرستان شده بود پس ازانجام امور مربوطه بطهران مراجعت نمود .

مسابقه دوچرخه‌سواری

بیجار مسابقه دوچرخه سواری داتش آموزان دبیرستان پهلوی بیجار بمساحت شش کیلومتر انجام شد وآقای ایرج مسعودی رتبه اول را کسب کرد .

تقاضای فرهنگیان

رامیان اضافات و ترفیعات کارمندان فرهنك رامیان پرداخت نشده است کارمندان مزبور انتظار دارند برای پرداخت اضافات و ترفیعات آنان تسریع شود .

بازدید ادارات دارائی و عمران

بیجار آقایان جباری رئیس دایره پیشکاری دارائی استان کردستان مهندس اربابی رئیس اداره عمران استان کردستان ورفیع رئیس اداره دارائی شهرستان سنندج که‌برای بازدید ادارات دارائی و عمران بیجار باینمنطقه وارد شده بودند به سنندج مراجعت نمودند .

تقاضای اعزام دامپزشك

صومعه‌سرا کشتارگاه شهر صومعه سرا فاقد دامپزشك است اهالی تقاضا دارند یکنفر دامپزشك جهت کشتارگاه اینمنطقه اعزام گردد .

رفع مضیقه پول خرد

نوشهر قبلا اطلاع داده شد که در نوشهر پول خرد وجود ندارد اینك خبر نگار مامینویسد ازطرف بانکملی مقدار زیادی پول خرد در دسترس عموم قرار گرفت و مضیقه پول خرد مرتفع گردید .

ارشاد دانش آموزان

همدان انجمن تعلیمات دینی دبیرستان علویان همدان بسرپرستی آقای تالهی دبیر ریاضیات دبیرستان‌مزبور همه هفته تشکیل میگردد و دانش آموزان براه صواب ارشاد میشوند .

بازدید آموزشگاه حرفه‌ای

کاشمر آقای بارتر مشاور فرهنگی استان خراسان باتفاق آقایان مهندس جلایر ومهندس زرین‌قلم بکاشمر وارد شد وازآموزشگاه حرفه ای فاریابی بازدید نمود .

بخاطر ترتیب کارهای ثبتی

بندر بوشهر آقای فاضل‌سرجوئی مدیر کل ثبت . اسناد باتفاق آقای دکتر فلاح عضو هیئت مدیره شرکت نفت از طریق بندر بوشهر به جزیره خارك عزیمت کردند تاکار های ثبتی جزایر خارك و خارگورا ترتیب دهند .

توزیع شیر خشك

رضوانده ازطرف فرهنگ بخش طالشدولاب بین کلیه نوآموزان دبستان های قراء تابعه این بخش شیرخشك توزیع شد .

کشف اتومبیل مسروقه

از شمیران خبرنگار ما گزارش میدهد دو روز قبل مامورین ژاندارمری شمیران اسکلت اتومبیل مسروقه‌ای را در اطراف قریهٔ نارمك در دامنه کوه کشف کردند و تحویل‌ژاندارمری شمیران دادند .

خبرنگار ما در گزارش خود اضافه می‌کند که سارقین فقط طایر های اتومبیل مزبور را بسرقت برده‌اند.

تحقق آرزوی دیرین

چند روز قبل دفتربست‌قریه «پیشوا» از توابع شهرستان‌ورامین طی مراسمی افتتاح شد . با افتتاح دفتر مزبور مشکلات پستی اهالی قریه پیشوا بکلی مرتفع گردیده ویکی‌از آرزو های دیرینه آنان جامه عمل پوشیده است .

قهرمانان وزنه‌برداری دانشگاه مشهد

از مشهد خبرنگار ما مینویسد چند روز قبل مسابقات وزنه برداری دانشگاه مشهد در حضور آقایان دکتر سامی واد رئیس دانشگاه و مهندس خالدی مربی وزنه برداری انجام گرفت و در این مسابقات آقایان حسین میلانی ، سیروس شازاد و امیر کدخدایان بترتیب در دسته های پروزن و سبك وزن و میان سنگین مقام اول را احراز کردند. درعکس قهرمانان وزنه برداری دانشگاه مشهد باتفاق آقایان دکتر سامی‌راد رئیس دانشگاه ،مهندس خالدی مربی وزنه برداری و زرین داور مسابقات وزنه برداری دانشگاه دیده میشوند .

درآمل گوشت کمیاب شده است

قصابها برای کارشکنی درکار شهردار جدیدکشتار نمیکنند

از آمل خبرنگار ما گزارش میدهد هم‌اکنون چند روز است که در آمل گوشت کمیاب شده و گفته میشودکه کشتار کنندگان بخاطر کارشکنی در کارشهردار جدید از کشتار خودداری کرده اند و باینوسیله مردم را در مضیقه گوشت قرار داده اند.

بقرار اطلاع قصابهای آمل باتوسل باین رویه تصمیم گرفته اند که نرخ گوشت را از کیلوئی ۵۵ ریال به کیلوئی ۶۵ ریال افزایش دهند ولی بطوریکه آقای سعیدی شهردار جدید آمل‌اظهارمیداردشهرداری مصمم است که با گرانفروشی واخلالگری قصابها بشدت مبارزه نماید ودر صورت لزوم برای تادیب قصابهای اخلالگر تقاضای تشکیل کمیسیون امنیت خواهد شد .

خبرنگار ما در گزارش خود افزوده است که شهردار جدید آمل تصمیم گرفته است برای همیشه ببازی گوشت و نان کموسیله ای برای‌سود جوئی عده ای شده است خاتمه دهد و حتی اقدامات مقدماتی اینکار نیز انجام گرفته است.ضمنا بدستور استانداری مازندران آقای فضل اله مقصودنیا رئیس شعبه حسابداری شهرداری آمل‌از کار بر کنار شده و در اختیار کارگزینی قرار گرفته است .

امام جمعه کردستان بدریافت فرمان مفتخر شد

خبرنگار ما در سنندج گزارش میدهد چند روز قبل طی‌مراسمی متن فرمان همایونی راجع بابراز تفقد و عنایات ملوکانه نسبت بجناب حجةالاسلام آقای شیخ حبیب‌الله مردوح امام جمعه کردستان تسلیم گردید ، در این مراسم که‌در سالن استانداری کردستان در سنندج برگزارشد تیمسار امین آزاد استاندار کردستان ، تیمسار مبین فرمانده لشکر و کلیه روسای دوائر دولتی و محترمین شهر حضور داشتند فرمان همایونی بمناسبت فعالیت خاندان مردوخ در امر امامت مسجد جامع سنندج و خدمت بدیانتو شاهنشاه صادر شده بود ودر میان ابراز احساسات شدید حاضرین بوسیله استاندار به جناب حجة‌الاسلام مردوح تسلیم گردید در عکس بالا امام جمعه کردستان هنگام دریافت متن فرمان همایونی دیده میشود .

هیئت بازرسان شاهنشاهی درنوشهر

بشکایات وتقاضاهای مردم رسیدگی‌میکند

نوشهر

طبق گزارش خبرنگار ما در نوشهر دو روز قبل هیئت بازرسان شاهنشاهی بریاست تیمسار سرلشگر عمید برای رسیدگی باحتیاجات وتقاضا های اهالی وارد نوشهر شد ومورد استقبال قرار گرفت . با ورود این هیئت از طرف شهرداری بوسیله بلندگو بمردم اطلاع داده شد که هر شکایتی دارند باعضای هیئت بازرسان شاهنشاهی تسلیم نمایند .

اعضای هیئت مزبور در عمارت فرمانداری نوشهر مستقر گردیده‌اند و تاکنون بچندین تقاضا و شکایت مردم رسیدگی کرده‌اند رسیدگی به تقاضا ها و احتیاجات اهالی نوشهر از طرف اعضای هیئت بازرسان شاهنشاهی ادامه دارد

افسران عالیرتبه

طبق گزارش خبرنگار مادربندرعباس چند روز قبل هیئتی ازافسران عالیرتبه ارتش شاهنشاهی بریاست تیمسار سرلشکر کوششی رئیس اداره سوم ستاد بزرگ ارتشتاران به بندر عباس وارد شد .

بقرار اطلاع این هیئت برای بازدید از منطقه کرمان ، بلوچستان و بنادر جنوب و همچنین ملاقات با فرماندهان مناطق‌مزبوراعزام شده‌است .

رفتگران تقاضای افزایش حقوق دارند

چند سال قبل که هزینه زندگی چند برابر پائین تر بود شهرداری بابلسر عده‌ای رفتگر را با حقوق ماهیانه هزارو سیصد ریال که مبلغ‌فوق‌العاده ناچیزی می باشد استخدام نمود و اکنون نیز که هزینه زندگی بمقیاس قابل ملاحظه‌ای افزایش یافته است شهرداری به رفتگران خود همان مبلغ هزارو سیصد ریال‌را می پردازد در صورتی که باوضع کنونی این مبلغ مخارج چند روزه خانواده آنهارانیز کفاف نمی‌کند. رفتگران بابلسر از مسئولین‌شهرداری این منطقه تقاضا دارند که برای ترمیم حقوق آنها اقدام شود .

تامین احتیاجات

خبرنگار ما در گنبدکاوس طی گزارشی مینویسدبراثر اقدامات‌آقای تلارمی‌رئیس ادارهٔ فرهنك گنبدکاوس اخیرا با ایجاد سالن سخنرانی ، تهیه وسایل آزمایشگاه وخریداری وسایل ورزشی احتیاجات دبیرستان کاوس کاملا تامین گردیده‌است و اهالی از انجام این اقدامات مفیداظهار خشنودی می‌کنند .

افتتاح دو دبستان

بنابگزارش خبرنگار ما در کرمان اخیرا در منطقه خاتون آباد گلاشکرد از توابع جیرفت کرمان دوباب دبستان افتتاح‌گردیده وعده‌ای از نو آموزان این منطقه در دبستانهای مزبور مشغول تحصیل شده‌اند .

خبرنگار ما در گزارش خود اضافه می‌کند اهالی منطقهٔ خاتون گلاشکرد از این اقدام مفید فرهنگی اظهار خشنودی می‌کنند .

کشتارگاه در وسط شهر ...

خبرنگار ما در قروه مینویسد شهرستان قروه علاوه بر نقائصی که دارد ا زداشتن کشتارگاه مناسب نیز محروم است و کشتار گوسفندان در این شهرستان از مدتها پیش در وسط شهر و کنار جاده انجام میگیرد و این امر بهداشت اهالی را در معرض خطرات گوناگون قرار داده است در این کشتارگاه بطوریکه عکس بالا نشان میدهد سگهای ولگرد در کار کشتار دخالت مستقیم دارند !؟ و باصطلاح باکشتار کنندگان همکاری می‌کنند .

بالافزایش تعداد رفتگران وواگذاری زمین بفرهنك

تقاضای مردم بابل انجام میشود

خبرنگار ما در بابل مینویسد چند روز قبل عده ای از ساکنین محله راسته بازار بابل در محل دفتر نمایندگی مطبوعات حضور یافتند و از عدم رعایت امور بهداشتی در محلات و خیابانهای شهر اظهار ناراحتی و نگرانی نمودند . اهالی از مسئولین شهرداری بابل تقاضا داشتند که با افزایش تعداد رفتگران‌برای تنظیف خیابانهای شهر اقدام شود و ضمنا قطعه زمین‌وسیعی که جنب مسجد جامع واقع شده است برای ایجاد ساختمان آموزشگاه باداره فرهنك بابل واگذار گردد .

سرقت شبانه

خبرنگار ما از شهسوار اطلاع می دهد چند شب قبل منزل آقای سید صادق مصلحی یکی از کشاورزان قریه دکاردگرمحله از توابع شهسوار مورد دستبرد قرارگرفت ودر حدود هشت‌خروار شالی صدری بسرقت رفت .

جریان بمامورین انتظامی شهسوار اطلاع داده شد ومامورین در جستجوی سارق یا سارقین‌می‌باشند

کانون مطبوعات خراسان

از هیئت‌مدیره کارخانه قند فریمان تجلیل کرد

دو روز قبل بمنظور تجلیل و قدردانی از زحمات آقای موید ثابتی واعضاء هیئت‌مدیره کارخانه‌قندفریمان که‌اخیرا بهره برداری آزمایشی آن شروع شده است مراسمی از طرف کانون مطبوعات خراسان در سالن دبیرستان فردوسی مشهد برگزار گردید که درآن آقایان استاندار ، نیابت تولیت آستان قدس رضوی و روسای دوائر دولتی حضور داشتند . در این مراسم آقایان زرین نگار مدیر روزنامه زرین و محمودی مدیر روزنامه نوای خراسان و پزشکپور شهردار مشهد از زحمات آقای موید ثابتی واعضای هیئت مدیره کارخانه قند فریمان اظهار قدردانی کردند .

چرا اینطور است ...؟!

سال پیش از موضوعات مورد بحث در باره تهران، یکی هم این بود که امروز خیابان ها را اسفالت می کنند ، فردا آنهارا می کنند !

این حرف سال ها پیش بود ، ولی امروز چطور ؟

امروز هم یکی از موضوعات مورد بحث در باره تهران، این است که امروز خیابان ها را اسفالت می کنند ، وفردا آنها را می کنند !

امروز آباد می کنند و فردا ویران می کنند ، چقدر خرج می کنند و چقدر زحمت می کشند تا یك خیابان خاکی و پر گرد وخاك را اسفالت و تمیز و زیبا می کنند ، اما فردا همین خیابان زیبا و اسفالت شده را با مته های الکتریکی سوراخ سوراخ می کنند و بعد از طول و عرض قطعات اسفالت را از کف خیابان بلند می کنند ودر کامیون های خاك کشی میریزند !

چرا اینطور است ، مگر بیکار شده اند ؟ نخیر ! نه بیکار نشده اند ، اتفاقا آنقدر کار دارند که نمی دانند چه‌کنند ، اما فقط یك چیز ندارند ، فقط یك چیز کم دارند ، میدانید چه؟ نقشه و برنامه !

بلی نقشه و برنامه کم دارند !

شما در زندگی خصوصی خودتان اگر آدم بی نقشه‌ای باشید فکر کنید چه روزگاری خواهید داشت ، همین مطلب صدق می کند در باره یك شهر وقتی که در آن نقشه نباشد.

به عنوان مثال اگر برای یك شهر نقشه‌ای وجود نداشته باشد ، اگر از پیش ندانند شهر چه می خواهد ، اگر ندانند خیابان ابتدا لوله آب وکابل برق و تلفن می خواهد و بعداسفالت، آنوقت همین اشکال کوچك پیش نمی آید ، همینکه امروز خیابانی را آباد کنند و فردا آنرا ویران سازند !

درباره تحدید مالکیت نظر شما چیست ؟

زمین قابل انتفاع نباید بدون انتفاع بماند

یکی ازدلایل لزوم تحدیدمالکیت موضوع منشاء مالکیت است .از لحاظ تاریخی منشاء مالکیت‌زمین تصرف است واز جهت اقتصادی در عصر ما مالکیت اشخاص باید تاآن حد باشد که آنها بتوانند زمین خودرا برای کشاورزی و انتفاع آماده سازند و زمین قابل بهره برداری نباید بدون انتفاع بماند .

بعلاوه امروزه می بینیم که عموم افراد بشر مستقیم و غیر مستقیم از نتایج و محصولات‌زمین زندگانی میکنند و باز قسمت عمده آن بائر و لم‌یزرع است پس اگر سطح زمین بر حسب قانون (احتیاج) بر افراد بشر تقسیم شود خطری متوجه نیست بلکه‌زندگانی وارتزاق بهتروآسانتر خواهد شد و مقدار زیادی هم‌از زمین بائر و غیر مزروع خواهد ماند که اگر مالکین هم بخواهند باکشاورزان تشریك مساعی نمایند برای زمین معطل نخواهند ماند.

این نکته را هم لازم‌است تذکر بدهم که کشاورزی امروزه خیلی ناقص و نا منظم است دوا مکلف است باکمال جدیت نواقه آنرا مرتفع و اراضی راطبق انون (احتیاج) بر کشاورزان سیم نماید و عمل کشاورزی را بحد کافی توسعه دهد تا حیات زراعی یعنی زندگانی کشاورزی بتمام معنی جلوه‌گر گردد. آنوقت است که‌باسعادت حقیقی نائل می شود

محمد مردوخ

تحدید مالکیت در دهات ایجاد نارضائی میکند !

با چندین دلیل تحدید مالکیت را نادیده گرفته و ملك هارا ازدست واقعی اجرا نمی شود اگر اجرا مالکین بگیرد و بین زارعین‌تقسیم شود ثابت نخواهد ماند بالفرض نماید تازه اولین روز ایجاد مزاحمت عمل تحدید مالکیت بطور واقعی روسای ادارات دولتی وسخت ترین اجرا و بطور ثابت باقی و برقرار ایام زندگی زارعین است بدلیل بماند به حال زارع ثمر بخش نیست آنکه زارع دیروزی امروز مالك

دلیل اول ایجاد نا رضایتی‌شدید شده شریك مرز و شریك آب در بین مالکین دلیل دوم تولید شده عذاب آسمانی برای خودتهیه اختلاف وبی نظمی مداوم در قراء کرده همه روزه برای اختلاف‌مرزی و قصبات بین زارع و مالك سیم وآبیاری با مالك دست بگریبان ایجاد مزاحمت روسای ادارات هر ومنجر به نزاع وبالاخره یا باید استان وشهرستان برای جلوگیری بزنند وبکشد ویا بخورد وبمیرد از از نزاع و کشت و کشتار .

آنروز کلیه روسای ادارات استان اولا هیچ مالك به طیب خاطر و وشهرستان ها باید مراقب اوضاع استرضای باطن حاضر نمی شود واحوال زارع و مالك باشد در ملك خودرا تفویض دولت نموده نتیجه پس‌از یك مدت کشمکش ویا دولت املاك رابین زارعین‌تقسیم عاقبت الامر زارع به حکم طبیعت نماید .

شکست می خورد و ملك خودرا ثانیا دولت هم بطور قهرو غلبه بطور اضطرار تحویل مالك‌می کند دست به چنین کاری نخواهد زد وچاره جز این ندارد تا ایجاد نا رضایتی بشود .

محمود رضا دهقان

با لفرض دولت همه این اوضاع

تقسیم اراضی واجب‌است

بقیه از شماره پیش

بعکس کشاورز املاك اربابی‌چیزی زندگی خود و عائله اش را تامین ندارد و تمام زندگیش را یك دست کند .

رختخواب پاره و چند گلیم و یك در هر خانه خرده مالك که وارد سماور و خلاصه لوازم زندگی‌ساده شوید می‌بینید تا اندازه ای دارای و فقیرانه ای تشکیل می‌دهد ، باز اثاثیه مرتب است ، و می‌تواند از هم مخالفین تحدید مالکیت حرفی چند نفر مهمان پذیرائی کند حال دارند ؟ که لایحه تحدید مالکیت وسیله آقای دکتر اقبال نخست وزیر توانا واقعا جریان بدست آوردن املاك تقدیم مرکز قانون گزاری میشود توسط مالکین عمده که بچه صورت امید است با توجه خاصی که‌شخص آنها را بدست آورده اند بافسانه شاهنشاه باین موضوع دارند ، بیشتر شبیه است تا حقیقت ! هرچه زودتر عملی شود که امید طرفداران مالکین که هر یك از کشاورزان هم جز این نخواهدبود.

اعظام الوزاره (اعظام قدسی)

دستمال کاغذی حریر
مرکزپخش ـ تلفن ۳۰۳۶۲۱

از گزارش هیات‌مدیره بنگاه‌کل داروئی بمجمع‌بنگاه :

داروی یکساله کشور ذخیره شده‌است

بهای برخی از داروها از ۲۵ تا ۴۰ درصد ارزانتر شده‌است

● داروهای فاسد کارخانه‌های ایتالیایی پس فرستاده شد .

● درسراسر کشور شعب دارو فروشی برای مبارزه باگرانفروشی تاسیس میشود

در گزارش سالیانه‌هیئت مدیره بنگاه کل داروئی کشور بمجمع عالی بنگاه نکات زیرذکر گردیده است :

برخی از دارو های امریکائی و اروپائی در ایران خیلی ارزان تر از ممالکی است که در آنجا این دارو ها ساخته میشود . بهای‌کلیه داروی های اسپسیالیته در ایران از ۲۵ تا ۴۰ درصد ارزانتر از سابق شده است و این ارزانی بر اثر اقدام بنگاه کل داروئی برای تثبیت نرخ دارو و مبارزه با گران فروشی حاصل شده است .

گزارش هیئت حاکیست که‌بنگاه در تهران و شهرهای مرکزی (مراکز استانها) ده داروخانه‌شبانه روزی مجهز دایر کرده است .

بنگاه توانسته است اعتمادکارخانه های بزرك امریکائی و اروپایی را جلب‌کند ودرنتیجه این کارخانه‌ها دارووولوازم جراحی‌وطبی‌راکه‌حاضر شده‌اند نسیه و باقساط طویل‌المدت به بنگاه بفروشند .

چو ن‌دولت پیش‌از ۲۸ مرداد در مقابل تباثر نفت داروهائی‌ازایتالیا خریده بود که بکلی فاسد بود ، بنگاه توانست این دارو ها رابوسیله کارخانه های فروشنده با داروهای قابل مصرف تعویض کنداز قریب هشت میلیون ریال ضرر مسلم جلوگیری نماید .

در چهارگوشهٔ اجتماع

که در پائین آوردن نرخ دارو و تاثیر مهمی دارند .

اقدامات بنگاه موجب افزایش عمل‌کرد (فروش) بنگاه از ۱۵۸ میلیون ریال در سال ۱۳۳۵ به ۲۵۰ میلیون ریال در سال۱۳۳۷ گردیده است . همچنین بنگاه سرمایه خودرا از ۳۶ میلیون‌ریال به ۷۰ میلیون ریال افزایش داد و قرض های سابق خودرا هم‌پرداخت

بنگاه توانسته است احتیاجات داروئی و لوازم طبی‌و جراحی‌کشور را در مرکز و شهرستانها رفع سازدوتامدت یکسال ذخیره تامین نماید .

چند اصلاح اداری نیز از قبیل اخراج کارمندان بیکاره وانتقال دادن وبازنشسته کردن آنهاصورت گرفته است .

برای تکمیل آزمایشگاه مدرن و کامل داروسازی مخزن داروئی زمینی بمساحت ۱۵ هزار مترمربع و برای دایر کردن یك‌فروشگاه شبانه روزی معظم و مجهزداروئی در تهران زمینی بمساحت ۱۶۰۰ مترمربع در قسمت جنوبی خیابان پارك شهر خریداری کرده است.

بنگاه باساختن ۵۷ میلیون‌قرص ترك تریاك و ۱۵۸ هزار قرص متادون در مبارزه با اعتیادات و برای ترك تریاك نقش موثری ایفا کرده است .

برنامه آینده

بنگاه برنامه سه ساله دوم خودرا با هدف های زیر تنظیم کرده است:

۱ـپرداخت بقیه قروض معوقه .

۲ـشروع و اتمام ساختمان‌اداره مرکزی بنگاه و فروشگاه داروئی شبانه روزی در زمین سنگلج .

۳ـتکمیل انبار و آزمایشگاه مرکزی در مخزن داروئی بنگاه

۴ـتاسیس شعب فروش دارو در مراکز استانها برای مبارزه با گرانفروشی .

۵ـتهیه سرمایه کافی بمنظور اجرای برنامه فوق .

وضع میدان همایون خراب است

در جلسه رسمی انجمن محلی جمال الحق که بریاست آقای بنی احمد تشکیل شده بود آقای دکتر پارسا از تعمیر قسمتی از جدول بندی کوچه پارساصحبت کرد آقای بنی احمد گفت وضع میدان همایون از تجمع کهنه فروشان تاسف‌آوراست وی‌پیشنهاد داد که‌انجمن شرحی دراین مورد بسازمانهای مربوطه بنویسد آقای مهندس رسولی درباره کوپن های ذغال اظهار داشت که تعداد بسیار کمی کوپن زغال باین انجمن داده شده و تقاضا کرد برای تحویل گرفتن مقدار بیشتری‌کوپن اقدام گردد آقای آبانی از همکاری اعضای این انجمن و شورای محلی برزن بیست سخن راند وی‌افزود که بکمك مردان خیرخواه این محل در نظر است کفش و لباس برای اطفال مستمند فراهم شود .

ساکنین حشمتیه چه میخواهند ؟

جلسه هفتگی انجمن امور محلی حشمتیه در منزل آقای حیدری با حضور ریاست برزن ۱۳ آقای مظاهری تشکیل گردید .

پس‌از قرائت صورت جلسه قبل اعضاء انجمن از رئیس برزن‌تقاضا هائی بشرح زیر نمودند .

۱ـ اضافه نمودن رفتگر درمحل

۲ـ نصب چند صندوق جای زباله

۳ـ نظافت محل هرهفته که‌عده رفتگر مامور واعزام گردند .

۴ـ رسیدگی به تخلفات کسبه کرانفروش

۵ـ واگذار نمودن چندین سنك دال برای نصب روی نهرها

۶ـ تعیین مامور برای نظارت در آب مشروب که آلوده نشود .

۷ـ رسیدگی به کار شرکتهای برق اختصاصی .

آقای رئیس برزن اظهار نمود که آنچه را که مربوط به کار برزن است انجام میدهد واز آقایان اعضای انجمن تقاضا کرد که با برزن همکاری نموده وسائل‌آسایش عمومی را فراهم آورند .

آب لوله‌کشی برای خیابان شاهرخ

جلسه هیئت مدیره انجمن محلی خیابان شاهرخ با حضور عدهٔ از معتمدین محلی به ریاست آقای غلامرضا زندی کرمانی تشکیل گردید . آقای زندی کرمانی رئیس انجمن پس‌از قرائت نامه های رسیده واخذ تصمیم در باره آنها اظهار داشت چون در اثر اقدامات انجمن وحسن نیت و همکاری کامل آقای مهندس روحانی مدیر کل سازمان لوله کشی آب تسهیلاتی از نظر پرداخت پیش قسط و تقسیط آن برای ساکنین این محل فراهم شده بنا براین مقرر شد رسما از این حسن نیت و کمك ایشان اظهار تشکر و قدردانی بشود بعد تعدادی کوپن زغال که به وسیله انجمن تهیه شده بود به وسیله رئیس انجمن بین اعضاء ومعتمدین تقسیم شدکه به فقرا بدهند و سپس موضوع ساختمان درمانگاه مطرح واظهار شد اعتبار ساختمان درمانگاه در شرف اختتام است در پایان آقایان احمدی ـ قلیچ خانی هر یك درمورد اتوبوسرانی‌و روشنائی‌و تنظیف محل بیاناتی ایراد نمودند .

آگهی احضار

پیرو آگهی های شماره ۴۰۵۱ـ ۱۹ر۱۰ر۳۷ و ۴۰۵۲ ـ ۱۷ر۱۰ر۳۷ و۴۰۵۰ ـ ۱۵ر۱۰ر۳۷ و ۴۱۹۱ـ ۱۵ر۴ر۳۸ و ۴۲۲۹ ـ ۲۷ر۵ر۳۸ روزنامه کشور شاهنشاهی ایران وآگهی های مورخ ۱۴ و ۱۵ و۱۶ دیماه ۳۷ و۹ر۴ و ۲۴ر۵ر۳۸ روزنامه اطلاعات راجع به‌درخواست افراز پلاك شماره ۲۰ فرعی۲کن آقای منوهر قائم مقامی بوکالت آقای فریدون نور یزدان بطرفیت آقای علی اکبر افخمی ذاکر زاده وبانو رقیه امینی و بانو معصومه اتابکی که سه نفر اخیر الذکر مجهول المکان تشخیص شده اند بدین وسیله احضار میشود که چون نقشه و نظریه کار شناس واصل شده آقای علی اکبر افخمی ذاکرزاده و بانو رقیه امینی و بانو معصومه اتابکی ظرف یکهفته جهت ملاحظه آن به دفتر دادگاه شعبه ۲۲ بخش تهران مراجعه و درصورتیکه اعتراض داشته‌باشند تقدیم دارند و پس از گذشتن موعد مقرر دادگاه تصمیم مقتضی اتخاذ خواهد نمود .

مدیر دفتر شعبه ۲۲ دادگاه بخش تهران ـ مصطفی سبط‌الشیخ

آگهی نرخ آجر وگچ و آهك

شهرداری تهران بهای فروش آجر و گچ وآهك را بموجب تصویب کمیسیون تعدیل‌نرخ وتصویبنامه شماره ۶۲۹۶۰ر۴ـ۱۰ر۹ر۳۸ وزارت کشور تا آگهی ثانوی بشرح زیر تعیین وباطلاع عامه می رساند.

۱ـ آجر فشاری با ابعاد ۲۱+۱۰× ۵½ یکهزار قالب در پای‌کوره	۵۲۰ریال
۲ـ » » » » در تمام نقاط شهر تهران پای کار	۶۰۰ریال
۳ـ » » » » یوسف آباد ـ داودیه . ومشابه آن پای کار	۶۲۰ریال
۴ـ » » » » قلهك . دروس . ومشابه‌آن‌هر هزار قالب پای کار	۶۴۰ریال
۵ـ » » » » در تجریش ودزآشوب ونقاط مشابه آن هر هزار قالب پای کار	۶۸۰ریال
۶ـ » » » » امامزاده قاسم . اوین . درکه . شاه‌آباد . نیاوران	۷۲۰ریال
۷ـ گچ آسیائی هر سیصد کیلو در تمام نقاط شهر با کرایه حمل	۱۴۰ریال
۸ـ » » » » پای کوره	۱۲۵ریال
۹ـ آهك هر سیصد کیلو در تمام نقاط شهر با کرایه حمل	۱۳۰ریال
۱۰ـ » » » » پای کوره	۱۱۵ریال

از خریداران محترم تقاضا می شود در صورت مشاهده متخلف های برزنهای مربوطه اطلاع دهند که متخلفین برابر مقررات مورد تعقیب قرار گیرند . مراتب را فورا به شهرداری ویا اداره کل اصناف و خواربار ویا دادگاه آـ۴۱۳۴۲ **شهردار تهران**

در انجمن های محلی شهر

درکوی وحیدیه

شعبه فروش نان ماشینی دایر شد

از کم آبی تابستان آینده هراسناکند

جلسه شورای محلی پلاك ۶۹۷۴ کوی وحیدیه در منزل آقای‌عبدالقدیر آزاد با شرکت آقایان رضا هدایتی آزاد ـ دکتر سهراب ـ مهندس سرکیسیان ـ رضا لطیفی ـ شیلاتی مهندس تقی هدایتی ـ رضا کلانتری. کارنیك امیریان ـ بیوك امیر حسینی. اسلامی ـ محمودی ـ اسمعیلی ـ سید محمد صادقی ـ علیدوست ـ صادق کشیشان ـ وارطان ـ سپانی کریمی. محمد فرجی ـ حاج سادات ـ صفر بهرامی ـ ماطاوسیان ـ ارمناك قنبری. اواك ابکاریان ـ قاپریل کورکیان تشکیل شد .

آقای هدایتی دبیر شورای محلی گزارش اقدامات هفته قبل خودرا باطلاع اعضاء رسانید و گفت شورای محلی در هفته قبل توانسته است که اقدامات زیر را بنماید .

۱ـ گرفتن یك شعبه نان ماشینی برای این‌منطقه ازطرف وزارت‌گمرکات. از توجه آقای خطاطان نسبت به در خواست شورای محلی و دستور فوری در بر قراری کیوسك نان ماشینی در وحیدیه تمام اعضاء قدردانی کردند.

۲ـ تهیه و تقسیم مقداری کوپن ذغال ما بین مستمندان .

۳ـ معرفی دو نفر کودك که پدر خود را از دست داده و بدون سر ـ پرست بودند به سازمان خدمات اجتماعی .

۴ـخواباندن یکنفر بیمار دربیمارستان شفا یحیائیان .

۵ـ مراجعه به بانك ساختمانی جهت ایجاد ساختمان دبستان و گرفتن نماینده از وزارت‌فرهنك‌جهت تحویل زمین های مورد نیاز فرهنك از بانك ساختمانی .

آقای هدایتی سپس افزود که روز بروز بر تعداد ساکنین این منطقه در اثر ایجاد ساختمان های جدید افزوده شده چنانچه در ظرف مدت یکسال متجاوز از ده هزار نفر به جمعیت‌این منطقه اضافه شده اکنون که زمستان است آب بمنازل هر هفتاد روز یکبار میرسد و شهرداری تهران بامراجعات پی در پی که از طرف شورای محلی شده تاکنون فکری در این باره نکرده و با اینوضع بی آبی دروحیدیه بسیار مشکل و ساکنین را بسیار ناراحت نموده در این جلسه به آقایان عبدالقدیر آزاد مهندس تقی هدایتی ـ رضا لطیفی ـ مهندس سرکیسیان.دکتر سهراب‌ماموریت داده شد که با آقای نخست وزیر و وزیر کشور و شهردار تهران ملاقات‌نمایند. آقایان مهندس سر کیسیان ـ صادق کشیشان هر یك نیز بیاناتی ایراد کردند .

در این جلسه پیشنهاد شد که از شهردار نارمك دعوت شود که در جلسات شورا.شرکت نمودمو حضورد خواسته های اهالی بایشان گزارش داده شود .

دستمال کاغذی حریر
مرکزپخش ـ تلفن ۳۰۳۶۲۱
آـ ۴۱۲۸۰

دستمال کاغذی حریر
مرکزپخش ـ تلفن ۳۰۳۶۲۱
آـ ۴۱۲۸۰

در راه مدرسه ...؟

بچه های دبستانی درراه مدرسه :

● زنك مدرسه که بصدا درآمد، بچه هامیریزندبه بیرون، تو گوئی اززندان میگریزند !

● «گوچولوها» درراه مدرسه آزادند برای بازی کردن، جست‌و خیز کردن، دعواراه انداختن، سرهم راشکستن، سنك پراندن و یکدیگررا آزار رساندن، چون توی خیابان نه ازناظم ونه از پدرو مادر خبری هست !

● سلانه سلانه راه رفتن، بایجا وآنجا خیره گشتن، وعابرین ومغازه هارا تماشا کردن، عادت ثانوی برخی ازکودکانست .

● بسیاری دور بساط «حله‌حوله» وانواع «خوراکیها» جمع میشوند، هم بچه های گرسنه وهم بچه های سیر !

● یکوقت ازخود بچه ها پلیس هایی برگزیدند ولی اکنون ازاین پلیس ها خبری نیست، و یا شاید دیگر انجام وظیفه نمی کنند !

● حرکت بچه ها ازاینطرف خیابان به آنطرف خیابان نظمی ندارد. درساعات تعطیل مدارس بچه ها وسط خیابانها بدون نظم و ترتیب زیاد دیده میشوند .

.... واما محصلین دبیرستانی :

● برخی ازدانش آموزان دبیرستانی در خیابانها طوری راه میافتند که درشان «محصل» نیست .

● کم نیستند دختر خانمهائی که باموهای مدل ۶۰ ویك‌توالت خفیف راه مدرسه راطی میکنند .

● عده‌ای از ولگردان هم کتابی بدست میگیرند ودر ریخت محصل سرراه دختران میایستند .

● باآنکه گویا ساعت تعطیل مدارس دخترانه وپسرانه باهم فرق دارد، ولی عده پسرانیکه جلو مدارس دخترانه ویا مسیر آنها جمع میشوند، کم نیستند !

● ازواجب ترین کارهای برخی ازدختر خانمها سرزدن به لوازم التحریر فروشیها وخریدن عکس هنرپیشه ها و ستار گان سینماست !

● متاسفانه برخی ازمحصلین پسر مانند ولگردان سر راه دختران میمانند وگویا انتظار دارند که دختران نجیب وسط‌کوچه وخیابان باآنها دوست شوند !

● متلك گوئی وحرفهای نامناسب وبیان احساسات وعشقهای مبتذل درمسیر مدارس زیاد بگوش میرسد .

● اکثریت بامحصلینی است که اعم ازدخترو پسر باوقار و متانت راه مدرسه تاخانه راطی میکنند .

● عده‌ای راهشان رابطرف سینما هاکج میکنند، ولی فیلمهائی راانتخاب میکنند که موضوعات آنهاسطحی وتجارتی باشد ..

● دختران مدرسه وقتی دسته جمعی درراه مدرسه راه میافتند آنچنان میگویند ومیخندند که گوئی درمجلس مهمانی‌هستند !

● صبحها معمولا دانش آموزان سوار اتوبوس میشوند ولی ظهرها وعصر هاپس ازتعطیل‌مدرسه پیاده وگردش کنان راه میافتند.

● یکی ازمحصلین پسر میگفت: اسم مابد دورفته. خدا نکند یکی ازما تنها میان گروهی ازدختر خانمها گیر کنیم آنقدر چرندو پرند میگویند که ازخجالت آب میشویم!

● هستند کسانیکه ازدبوی فرند» و«گرل فرند» حرف میزنند وبرای آنهاتوی راه واین گوشه وآن گوشه انتظار میکشند .

● برخی حساب خرده های خودشان رااز دبیرستان، در راه مدرسه تصفیه میکنند، البته نه با چرتکه واسکناس، بلکه باهشت ولگد وسیلی وگاه باسنك وچوب وهر چیز دیگر !

آگهی تاسیس شرکت اطلاعات تجارتی طهران و خارجه بامسئولیت محدود

بمنظور انجام کلیه امور بازرگانی و حق‌العملکاری و قبول نمایندگی واردات و صادرات کالا های مجاز بازرگانی شرکتی بنام شرکت اطلاعات تجارتی تهران و خارجه با مسئولیت محدود که سرمایه آن مبلغ یك میلیون ریال تعیین گردیده و طبق اظهار در تحویل واختیار مدیران شرکت میباشد از تاریخ یازدهم بهمنماه ۱۳۳۸ بمدت نامحدود در تهران خیابان بوذرجمهری چهارراه گلوبندك سرای فردوس طبقه سوم شماره ۹۴ـ۹۵ تشکیل گردیده و در تاریخ شانزدهم بهمنماه ۳۸ در دفتر ثبت شرکتهای داخلی بشماره ۷۱۱۳ بثبت رسیده آقایان محمد باقر پرویزو اکبر شفیعی تبار مدیران شرکت میباشند و هر دونفر متفقا و با مهر شرکت حق امضاء دارند .

رئیس اداره ثبت شرکتها و علائم تجارتی واختراعات ـ مهدی‌نراقی

فیدل کاسترو و همکارانش

بقیه ازصفحه هشتم

اصلاحات ارضی

امیدواری اصلی او این است که اصلاحات ارضی کوبا را ازنظر تولید محصولات غذایی بی‌نیازسازد و تولید صادراتی مانند توتون ، قهوه و آناناس را افزایش دهد. کاسترو در پی یافتن منابع جدید برای سرمایه گذاری در کوبا وبدست آوردن اسلحه از کشورهای آسیائی و اروپائی است . اوامیدوار است که معادن مس،آهن ونیکل را موردبهره‌برداری واستخراج قرار دهد و صنایع سبك راتوسعه دهد تا برای ۵۰۰ هزار بیکارداثمی کار پیدا شود .

مردم کوبا علیرغم تبلیغات دولت نسبت بامریکااحساس دوستی‌دارند واز پیشنهاد سرمایه گذاری امریکا در آنجا استقبال خواهد شد .قرار است امسال یك کارخانه تصفیه نیکل . لامپسازی‌بوس که‌امریکا در آن سرمایه گذاری کرده است در کوبا افتتاح‌شود . کاسترو و مردانی که در اطراف او هستند جوان و بی‌تجربه‌اند. آنها اشتباهات فراوانی میکنند و بدون تردید در برابر انتقاد هائی که‌در مطبوعات امریکا از آنها میکنند بسیارحساس هستند .لکن چه‌خوب وچه‌بدمردم کوبا برای اولین بار از زمانی که کریستف کلمب قدم بقاره امریکا گذاشت سرنوشت خودرا دردست های آنها نهاده‌اند .

تشکیل کلاس نرمش (پلاستیك)
درهنرستان آزاد هنرهای دراماتیك

بدینوسیله باطلاع علاقمندان بفن هنرپیشگی میرساند که بزودی کلاس برای‌تعلیم نرمش(پلاستیك) دراین‌هنرستان تشکیل خواهدشد.

داوطلبان میتوانند باارائه دیپلم کامل متوسطه از روز ۱۶ تا۲۵ بهمن ماه ازساعت ۱۰ تا۱۲ صبح واز ۵ تا۷ بعداز ظهر بدفتر هنرستان واقع دراداره هنرهای دراماتیك خیابان شاه‌آباد مراجعه فرمایند. **هنرستان‌آزاد هنرهای‌دراماتیك**

۱ـ۳ آـ۴۱۰۴۰

مجلّل‌ترین و دقیق‌ترین تلویزیون

تلویزیون ۲۱ اینچی پای مجلل‌ترین تلویزیونی است‌که با داشتن صفحه بزرگ و بلندگوی مضاعف، شمارا ازدیدن مناظر صاف وبدون لرزش وشنیدن صدای واضح بهره‌مند میسازد . مصرف برق آن‌کم بوده لامپهای آن باآلومینیوم پوشیده شده ازلرزش تصویر جلوگیری میکند. بدنه‌آن ازچوب مخصوصی ساخته شده که‌حرارت درآن بی‌تاثیر است

امروز از تلویزیون پای دیدن کنید

نماینده انحصاری شرکت اریس

خیابان سعدی تلفن ۳۵۸۲۱

آـ ۴۱۳۰۴

نمایندگی کارخانجات معظم‌فیات همیشه یك‌اتومبیل‌سواری فیات برای بردن عروس‌خانمها بخانه شاه داماد آماده داشته و باکمال افتخار دراختیار هموطنان عزیز میگذارد .

این فیات قشنك باحلقه‌های رنگارنك گل همیشه بطور رایگان دراختیار شماست .

لطفا تاریخ فرخنده عروسی خودرا یك هفته قبل به :

نمایشگاه فیات : دروازه دولت
ساختمان فیات

اطلاع دهید تاترتیب استفاده از ماشین عروس وتقدیم کیك‌عروسی فیات وهدایای‌دیگر بعروس‌وداماد داده‌شود

آگهی ابلاغ دادخواست درپرونده ۱ـ۲۰ـ۳۳ر۴۹۸

از دفتر دادگاه شهرستان کرمان به آقایان‌علی‌ومهدی‌محمدمهدی وبانوان‌ایران‌وگیلان‌ومهری فرهمند فرزندان مرحوم میرزا آقاخان فرهمند وبانو کیاندخت رئیس‌دفتری ثریادختر مرحوم احمد رئیس دفتری که محل اقامت آنان مجهول تعریف شده ابلاغ می شود آقای سید عماد الدین منصوری فرزند مرحوم سید حسن شغل وکالت دادگستری ساکن کرمان خیابان سپه منزل شخصی داد خواستی به خواسته واگذاری ودادن سند انتقال دو هزار و هفتصد متر زمین از اراضی مفروز رق‌آباد بارزش یکصد هزار ریال بستند رونوشت برك وکالت نامه شماره ۱۰۸۸۵ که بین آقایان احمد رئیس دفتری فرزند میرزا مهدی خان ومیرزا آقاخان فرهمند رضوی ساکنان کرمان وخواهان تنظیم شده بطرفیت شما تقدیم وبا اعلام‌فوت موکلان خود شش نفر اول خواندگان را وارث مرحوم میرزا آقاخان ویکنفر دیگر خوانده را وارث مرحوم‌احمد رئیس دفتری معرفی نموده وبر طبق قرار داد در وکالتنامه واگذاری ودادن سند انتقال صدی‌شش ازاراضی مفروز اختصاصی مورثان شمارا خواستار شده لذا مفاد دادخواست بشرح بالا وبدرخواست خواهان وبدستور دادگاه مستندا بماده ۱۰۰ قانون آئین دادرسی مدنی سه‌دفعه متوالی در روزنامه رسمی کشور شاهنشاهی ایران و روزنامه اطلاعات که خواهان معرفی‌نموده آگهی می شود/که خواندگان هر گونه جوابی دارند ظرف مدت سه ماه در دو نسخه بدفتر دادگاه شهرستان کرمان تقدیم ومحل اقامت صریح خودرا تعیین نمایند وچنانچه بعدا ابلاغ وسیله آگهی لازم شود یکدفعه ومدت آن ده روز خواهد بود . آـ۴۱۳۱۲ مدیر دفتر دادگاه شهرستان کرمان ـ خسروی

آگهی مزایده

انجمن عمران کوی نیروی هوائی در صدد است که قطعاتی از اراضی متعلق بانجمن را در صورتی که خریدار تعهد ایجاد حمام‌نانوائی قصابی و شعبه نفت بنماید از طریق مزایده به فروش برساند طالبین می توانند با مراجعه بدفتر انجمن عمران واقع در ستاد نیروی هوائی برك مشخصات دریافت نموده پیشنهادات خودرا بانضمام پنج در صد بهای پیشنهادی نسبت بهر قطعه مورد نظر ظرف بیست روز از تاریخ مزایده بدفتر انجمن تسلیم نماید انجمن در رد یا قبول پیشنهادات مختار است . آـ۳۳۰۹۳ **انجمن عمران کوی نیروی هوائی**

کارخانجات بافندگی و چرمسازی

کلیه نورد های لاستیکی مستعمل وخراب خودرا می توانید در کارخانه لاستیك سازی مهندس عنایت مجددا با بهترین اجناس لاستیکی روکش نمائید .

خیابان قزوین ایستگاه سلیمانیه شماره ۱۵۸۸ تلفن ۲۱۹۹۹

۱ـ۳ آـ۴۱۳۴۸

WONDER SOLV

امسال نیزگردش عید خواهید رفت وماشین تان رابه سرویس خواهید داد ولی نمیدانید که اگریك شیشه مایع واندرسالو به موتور بریزید تمام جرم ورسوبات و زنك زدگی اقسام داخلی موتور شما رفع شده وشستشوی کامل از داخل‌موتور نموده اید .

واندرسالو مایع معجز آسای‌ساخت کارخانه معروف امریکائی میللربوده وهیچگونه مواد شیمیائی وآسید در آن نمیباشد این تجارتخانه وکارخانه سازنده عمل واندر سالورا تضمین مینماید .

نماینده انحصاری درایران‌تجارتخانه ضیا مطهری لاله زار کوچه تئاتر فردوسی سرای لاله زار شماره ۶

آـ ۴۱۳۷۶

پایان اولین مسابقه‌دبیرستانها

ازاداره فرهنك استان اطلاع‌حاصل شدکه‌روزگذشته مسابقات پینك‌پنك دبیرستانهای تهران خاتمه یافت در این مسابقات ۱۰۴تیم شرکت‌نموده بودندومسابقات ازهفتم آبانماه‌شروع شده بود .

در نتیجه درقسمت دور اول ، دبیرستان علمیه مقام اول‌وکورش‌مقام دوم ودرقسمت دوره دوم دبیرستان ادیب اول و البرز دوم‌شدند .

آقای رهبری رئیس اداره تربیت بدنی فرهنك‌استان اظهارنمود مسابقات پینك‌پنك دبیرستان هااولین مسابقه‌ای بود که ازسری مسابقات دبیرستان هاخاتمه یافت وهم‌اکنون مسابقات فوتبال ـبسکتبال ،والیبال پسران ـ وپینك‌پنك دختران ادامه دارد .

فرهنگی ـ ورزشی

اسباب‌کشی دانشسرایعالی

دانشسرایعالی تهران از محل سابق خود واقع در خیابان پهلوی بمحل جدید خود ساختمان باتمانقلیچ نزدیك اداره بی‌سیم پهلوی اسباب کشی کرد !

ساختمان جدید بسیار بزرك و مجهز بوده و دارای دویست و بیست اطاق و یك سالن میباشد ساختمان مزبور را دانشسرایعالی ماهیانه شصت و پنج هزار تومان کرایه کرده‌است .

ساختمان اصلی دانشسرایعالی بامر شاهنشاه در کرج ساخته میشود نقشه های لازم تهیه شده و بزودی ساختمان های عظیم دانشسرایعالی در کرج در محل مخصوصی که بنام شهردانشسرا نامیده میشود آماده بهره برداری خواهد شد .

بابتکار فدراسیون کشتی کشور برای اولین بار

مسابقات‌کشتی بین واحدهای ارتش انجام شد

کشتی‌گیران دژبان با۴۵ امتیاز- چترباز با۳۳ امتیاز ودانشکده افسری با۲۵ امتیاز بترتیب مقامهای اول تاسوم را کسب کردند

امسال‌بابتکار فدراسیون‌کشتی‌ایران اولین بار در تاریخ ورزش کشتی کشور مسابقاتی بین واحد های ارتش شاهنشاهی ترتیب داده شد مسابقات کشتی آزاد هفته گذشته انجام شد ومسابقات دررشته‌کشتی فرنگی نیز بزودی انجام خواهد شد .

در مسابقات کشتی آزاد واحد های ارتش جمعا ۱۵۰ نفر کشتی گیر از نه واحد شرکت نمودند .

نهضت کشتی در ارتش

آقای سرهنك معروفخانی رئیس فدراسیون کشتی کشور بخبرنگار ما اظهار داشت در سال جدید نهضت واقعی کشتی در ارتش شاهنشاهی بوجود آمده است .

دراین مسابقات کشتی گیران دژبان مقام اول را بین نه واحد کسب کردند تیمسار سرلشکر امیر صادقی رئیس دژبان اظهار نمود سازمانهای مختلف ورزشی دژبان تحت توجهات شاهنشاه میکوشد که پیروزیهای جالبی کسب کند ، وی افزود زحمات آقای سروان جاویدپور رئیس ورزش دژبان در این پیروزیها در خور تحسین است.

قهرمانان اول تاسوم

قهرمانانی که‌در ۸ وزن مقامهای اول تا سوم را کسب کرده‌اند به ترتیب بشرح زیر میباشد .

در وزن اول محبی از موتوری ارتش ـ کروسی ازدژبان . سیمجو از چترباز در وزن دوم سیف پور از دژبان کریمی از چترباز ـ حبیبی از مرکز پیاده در وزن سوم شعبانی از دژبان ـ کهندل از حمل و نقل، ملك شامران از موتوری ارتش در وزن چهارم سیروس پور از دژبان بصیری از دانشکده افسری میرپور از چتر باز در وزن پنجم میر مالك از دژبان ـباشی زاده از چترباز ، سنجابی از دبیرستان نظام در وزن ششم میروس از چترباز وکیلی از دژبان ، آقاخانی از دانشکده افسری در وزن هفتم ملکان از موتوری نامدار از دژبان وزین از دانشکده افسری ، در وزن هشتم کیانی از دژبان ، کیائی ازچترباز ، زردکوهی از دانشکده افسری

در جمع امتیازات تیم دژبان ارتش با ۴۵ امتیاز مقام اول تیمهای چترباز با ۳۳ امتیاز دانشکده افسری با ۲۵ امتیاز موتوری با ۱۶ امتیاز، مرکز پیاده با ۱۱امتیاز ، تسلیحات ارتش با ۱۱ امتیاز مقام های دوم تا ششم مسابقات را بدست آوردند.

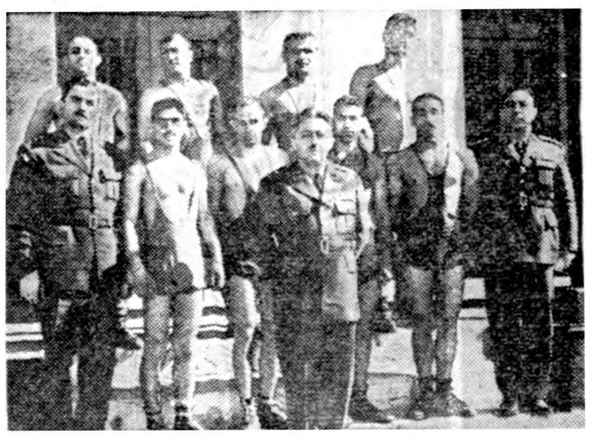

تیم‌کشتی دژبان که مقام اول را درمسابقات ارتش کسب نموده‌است دروسط تیمسار سرلشکر امیرصادقی رئیس دژبان درسمت چپ سرکار سرهنك افشار حمدی رئیس ستاد دژبان و سمت راست سرکار سروان جاویدپور رئیس ورزشی دژبان مشاهده میشوند

لباس محصلین

دستور جدیدوزارت فرهنك درمورد متحد الشکل شدن لباس محصلین ازنظر تربیتی مفید است .

فعلا فقط بوسیله لباس میتوان محصلین بی‌بضاعت رادر مدارس‌شناخت که بایك رنك شدن لباسها خودبخود این نوع تبعیضات از میان برداشته میشود

امالازم‌است توجه‌وزارت فرهنك را بچند نکته اساسی جلب کنیم :

در موردا‌ینکه هرمدرسه برای خود میتوانند رنك مخصوصی‌داشته‌باشند دستور صحیحی نیست چون عملا هنگام انتقال دانش آموزان لباس مدرسه سابق بایدکنار گذارده شود !وازطرفی‌تنها در تهران در حدود پانصد آموزشگاه وجود دارد وهرگز نمیتوان پانصد رنك مختلف انتخاب کرد .

ازاد گذاردن مدارس درانتخابات نوع‌پارچه نیز منظور تربیتی از متحدالشکل شدن لباس محصلین راتامین نخواهدکرد برای تقویت صنایع داخلی‌و عدم‌تبعیض درمیان محصلین بسیار بموقع است کهوزارت فرهنك مانند دوران شاه‌فقید دستور بدهد کهلباسها وطنی باشد .

باایجاد رقابت در مدارس دخترانه و انتخاب لباسهای رنگارنك باید جلوگیری‌کرد لباس دختران درحال حاضر ساده ومناسب است درغیر اینصورت لباس محصلین بصورت مختلف الشکل در خواهد آمد . وخیابانها هم بصورت نمایشگاههای سیار نقاشی خواهد شد .

آنچه کهنظر آموزشی‌وزارت فرهنك را از نظر متحدالشکل لباس محصلین تامین‌مینماید انتخاب رنك‌ونوع‌پارچه‌بصورت یك نواخت درتمام مدارس است .

مرتضی شهیدی

مسابقه ۲۰ سوآلی

ریکاچیست ؟

به ۳ نفرازکسانیکه جواب صحیح بدهند، ۶۰ سکه طلاجایزه داده‌میشود !

پرویز: بدردمن میخوره ؟ پروین : آره ، بدردهمه‌کس میخوره

سوآل ششم

وشما خواننده عزیز میتوانید ظرف ۵ روز پس‌از پایان سئوال بیستم پاسخ خودرا به :

سازمان آوازه ـ خیابان فردوسی پاساژ ۳۶ بفرستید

جایزه ما : نفر اول ۳۰ سکه طلا ـ نفر دوم ۲۰ سکه طلا ـ نفر سوم ۱۰ سکه طلا

آوازه

قابل توجه شرکت کنندگان عزیز مسابقه ۲۰ سئوالی ((ریکا چیست ؟))

درچند روزه اخیر تعداد قابل توجهی نامه برای این سازمان رسیده که شرکت‌کنندگان عزیز ازهم اکنون جواب خودرا نوشته بودند و طبیعی است‌که چون مشخصات کامل جنس مزبور هنوز روشن نشده است جوابها نمیتواند صحیح باشد. عده‌ای نیز معنی محلی «ریکا» را بعنوان جواب برای ما فرستاده‌اند.

بدینوسیله باطلاع عموم شرکت کنندگان عزیز میرساند که «ریکا» نام محصولی است که بزودی ببازار خواهد آمد وما مشخصات کامل این جنس راطی ۲۰ سئوال که هرروز یك سئوال باجواب آنرا در جرایدچاپ مینمائیم باطلاع عموم خواهیم رسانید وپنج روز پس از خاتمه‌سئوال بیستم برای ارسال جوابها فرصت داده‌ایم وبعدا بین جوابهای صحیح برای دادن جایزه قرعه‌کشی خواهیم نمود.

کسانیکه تاکنون جواب خودرا فرستاده‌اند نیز می‌توانند پس ازاطلاع بمشخصات‌کامل جنس مزبور جواب خودرا بفرستند. آ-۴۱۳۲۴

یك کاپ و ۱۸ مدال‌طلا بمسابقه گذاشته شد

آقای حسن کاشانچی که‌یکی از ورزشکاران باسابقه ایران بوده‌است واکنون عضویت افتخاری فدراسیون فوتبال کشور رادارند . تعداددویست عدد توپ فوتبال‌خارجی ومقادیرزیادی جوائز ورزشی جهت مسابقات فوتبال باشگاههای کشوردراختیار فدراسیون فوتبال ایران گذاشته‌است تاکنون مقدار یازاین جوائز بمسابقه‌گذارده شده آقای کاشانچی چندین کاپ‌مطلا ونقره و۱۸مدال‌طلابرای‌انجام مسابقات داخلی فوتبال بمسابقه گذارده است در مسابقات فوتبال دسته اول باشگاههای تهران که‌ازروزجمعه در امجدیه آغاز میشود یك‌کاپ مطلا و ۱۸مدال طلاازطرف ایشان به‌تیم‌برنده اهدا میشود .

آغاز برنامه‌های هنری فرهنك تهران

دراولین برنامه هنری مدارس تهران دبیرستانهای‌رضاشاه کبیر، پرتو، شمس وبختیار شرکت دارند

اولین برنامه هنری‌فرهنك‌استان تحت نظراداره تبلیغات و انتشارات فرهنك تهران روز پنجشنبه ۲۱ بهمن ماه در تالار فرهنك اجرا خواهد شد .

برنامه‌های مزبور مخصوص فرهنگیان خواهدبود و به ترتیب برای عموم فرهنگیان کارت های مخصوص ارسال خواهد شد .

دراولین برنامه هنری فرهنك دانش آموزان دبیرستانهای پوتو ، رضاشاه کبیر ، شمس و بختیار برنامه هائی اجرا خواهند کرد

آقای حکمی رئیس تبلیغات فرهنك استان اظهار داشت :

برنامه های مزبور فعلا هرهفته یك بار اجرا میگردد و بزودی بطور هفتگی برای فرهنگیان برنامه های متنوعی تنظیم خواهد شد .

پیروزی کشتی‌گیران دانشگاه بردانشکده پلیس

روز پنج شنبه گذشته بدعوت سازمان ورزشی دانشگاه تهران از تیم کشتی دانشکده پلیس مسابقه جالبی بین کشتی گیران‌دانشگاه‌تهران ودانشکده پلیس انجام شد .

این مسابقات با حضور آقای صدقیانی رئیس اداره تربیت بدنی‌دانشگاه وزیر نظر آقای اسفندیاری سرپرست سالن ورزش ومربی کشتی دانشگاه انجام گردید .

در وزن اول محمد علی کاظمی از دانشگاه بانوائی از پلیس برنده کاظمی باضربه فنی ، دروزن دوم محمد مساواتی از دانشگاه بانصیری از پلیس برنده نصیری باضربه فنی دروزن سوم شاه بخشی از دانشگاه باهجوزدانی از پلیس برنده شاه بخشی با ضربه فنی ، در وزن چهارم لاریجی از دانشگاه بالواسانی از پلیس برنده لاریجی با امتیاز در وزن پنجم ،لاهیجی از دانشگاه با هاشمی از پلیس برنده لاهیجی با ضربه فنی در وزن ششم رضوانی از دانشگاه با کشوری از پلیس برنده رضوانی با امتیاز ضمنا مسابقه‌ای در وزن چهارم بین حبیبی از دانشگاه با سلوکی از پلیس انجام شد که با امتیاز بنفع سلوکی از پلیس خاتمه یافت و در وزن پنجم یحیی پور از دانشگاه بامیری از پلیس که بنفع میری از پلیس خاتمه یافت و در نتیجه این مسابقات بنفع تیم کشتی دانشگاه خاتمه یافت.

از : اسپهانی

پایان قدرت‌ها

ـ۴ـ

مسئله چین

سال گذشته عضو هیئت مدیره کمیته بین‌المللی المپیك «برای چین‌تودای » (منظور ازکلمه«برای »این‌است که اعضای هیئت مدیره نماینده کشورها درنزد کمیته نمی‌باشند بلکه آنها سفرای کمیته هستند که در کشور خودشان فعالیت میکنند) .

دست به‌اقدام سیاسی زد و قبل ازاینکه ازهیئت مدیره اخراج شود استعفا داد، ولی آقای بروندا‌ج دریکی از جلسات مجمع عمومی‌با مهارت تمام کمیته المپیك چین ملی‌رامتهم کرد و برای حفظ موازنه سیاسی چین‌ملی‌رانیز ازکمیته‌اخراج‌نمود .رفتارخشونت آمیز بروندا‌ج دردنیا مانند بمب منفجر شد .علاوه بر مطلعین ورزش حتی کاخ‌سفید واشنگتن روش بروندا‌ج راطی یك‌اعلامیه رسمی غیروارد دانست (البته نشر اعلامیه ازکاخ سفید صحیح نبود زیرا دولتها درمسائل المپیك حق‌دخالت ندارند).

اعتراض اعضاء دیگر

درمورد اخراج چین‌ملی اعتراض‌ومبارزه دوگلاس روبی عضودیگر کمیته بین‌المللی (برای امریکا) ازاعتراض دیگران‌گویاترومستدلتر بود .دو گلاس روبی علیه بروندا‌ج اعلامیه صادر کردو به‌استناد صورت جلسات مجمع عمومی ثابت نمود که بروندا‌ج واتومیر علاوه براعمال نفوذدراخذ آرانیز ازاصول خارج شدند .دراین اعلامیه که یك نسخه آن دردست مانیز هست روبی‌نوشته‌است « :

«. . .بطور پوست کنده باید گفت برخلاف ادعای بروندا‌ج آراء برضد چین‌ملی اکثریت قاطع نداشت .زیرا بروندا‌ج میگویددرجلسه آراء موافق ۳۸ومخالف ۳۳۰بود. ازطرف دیگر دراسنادرسمی دبیر کل اخذآراء را ۸رای از ۴۸ نفر عده حاضر ثبت کرده‌است . ..»

مطلعین مسائل المپیك عقیده دارند اکنون وقت آن رسیده‌است که‌آقای اوری بروندا‌ج ازخرابکاریها دست بکشد وبجای ریاست‌کمیته بتکمیل مجموعه آثار باستانی خودبپردازد .بااین وصف ممکن‌است بروندا‌ج تاتشکیل مجمع عمومی رم بزد وبندهای‌سیاسی جدیددست بزند و طرفداران واقعی آماتوریزم به‌اشتیاق ریاست وجاه طلبی او بسوزند .

درخاتمه

بنظر ما خبرنگاران امریکائی یاازکارهای اوری بروندا‌ج همشهری خود خبر ندارند ویادرج اخبار مجعول برای آنها صرفه بیشتردارد .

پایان

مجلس جشن درباشگاه جمشید

روز گذشته در باشگاه ورزشی جمشید مجلس جشن و ضیافتی بافتخار پیروزی کشتی گیران آن‌باشگاه در مسابقات کشتی ورزشخانه‌های تهران برپا گردیده بود آقایان سرهنك معروفخانی رئیس و ابوالملوکی دبیر فدراسیون کشتی کشور در این مجلس حضور داشتند .

بعد از اجرای برنامه‌های مختلف ورزشی آقای سرهنك معروفخانی طی سخنرانی خود هدف و منظور فدراسیون را بیان نمودو آنگاه جوایز قهرمانان بوسیله مشارالیه اهداء گردید .

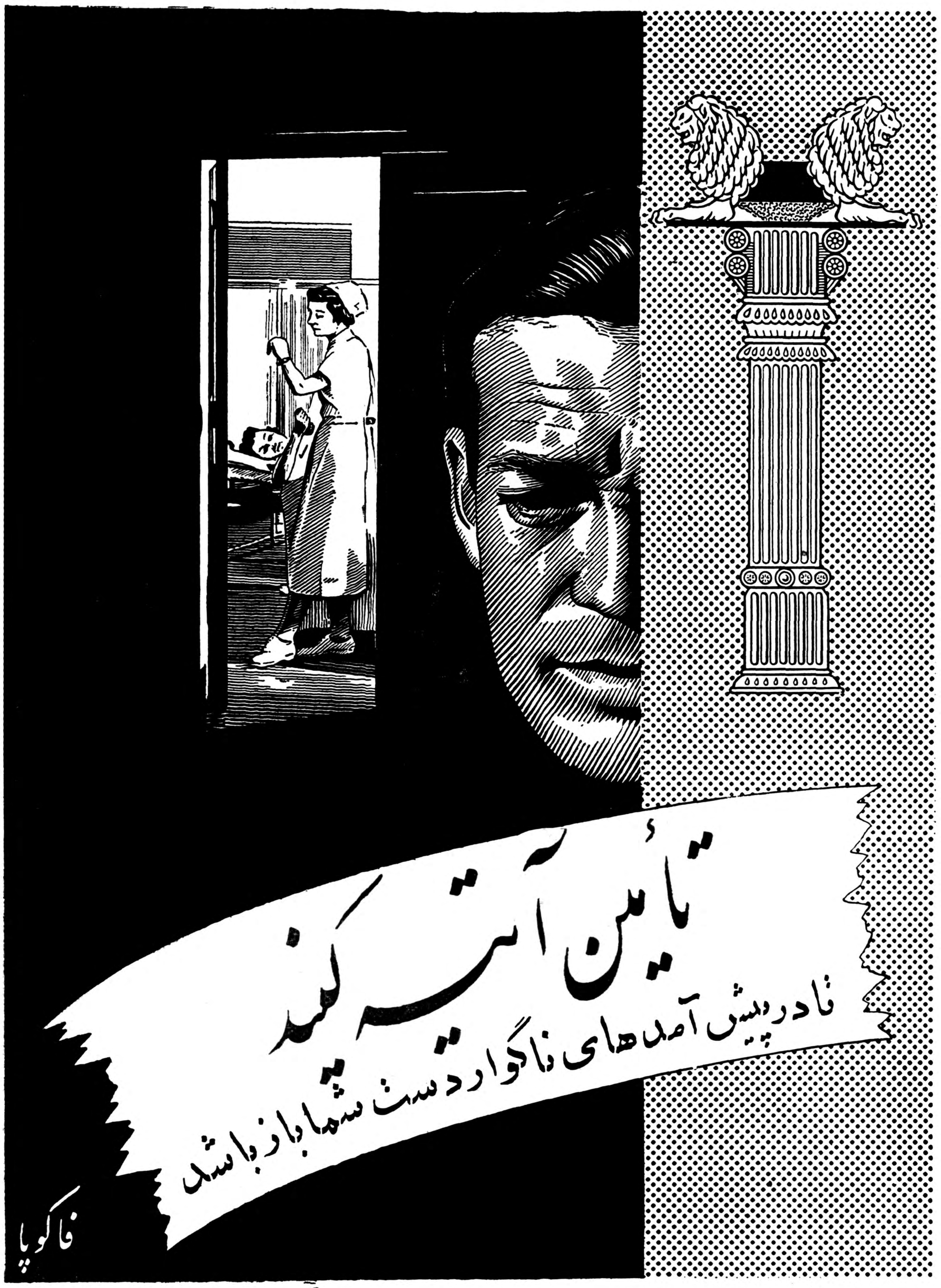

خمیر دندان کلگیت باگاردل

دندانهای شمارا تمیز و زیبا
و نفس شمارا معطر میکند
و بجلوگیری از فساد دندان کمک مینماید

خمیر دندان کلگیت دارای گاردول است و گاردول ماده مخصوصی است که بجلوگیری از فساد دندان کمک میکند.

کلگیت بوی بد دهان اغلب افرادرا درتمام روز از بین میبرد - دندانهای شمارا تمیز میکند وزیبائی آنها را آشکار میدارد.

اطفال نیز از کف کردن و طعم خوشمزه آن خوششان می‌آید.

گاردول روی دندان شما قشرهای نامرئی مخصوص ایجاد میکند که بجلوگیری از فساد دندان کمک مینماید.

کلگیت نفس شمارا خوشبو میکند و در عین حال دندان شمارا تمیز مینماید

خمیر دندان کلگیت پرفروش ترین خمیر دندان دنیاست

CDC_58_1_PH

آ- ۴۱۲۷۸

آنتن کانال ۸ تلویزیون

آنتن کانال ۸ تلویزیون وارد شد. شرکت تلفن کار خیابان سعدی بالا، روبروی پمپ بنزین شماره ۷۴

مدلهای ۱۹۶۰ رادیو اشنایدر

مدلهای ۱۹۶۰ رادیو اشنایدر ۵لامپ و ۴موج راکه بدون آنتن با صدای صاف و قوی کار میکند در فروشگاه های معتبر به بینید. نماینده انحصاری در ایران. شرکت تلفنکار خیابان سعدی روبروی پمپ بنزین. تلفن ۳۰۴۳۵۱ ۶-۱۵ آ-۴۰۱۴۰

با ۲۵۰۰۰ ریال نقد
یکدستگاه اتومبیل نو برای شما
فروشگاه اتومبیل و تراکتور مهندس کرمانچی
خیابان تهران‌نو شماره ۳۶۰ تلفن ۳۷۰۰۴-۳۳۸۸۷
کلید آ- ۴۱۱۱۲

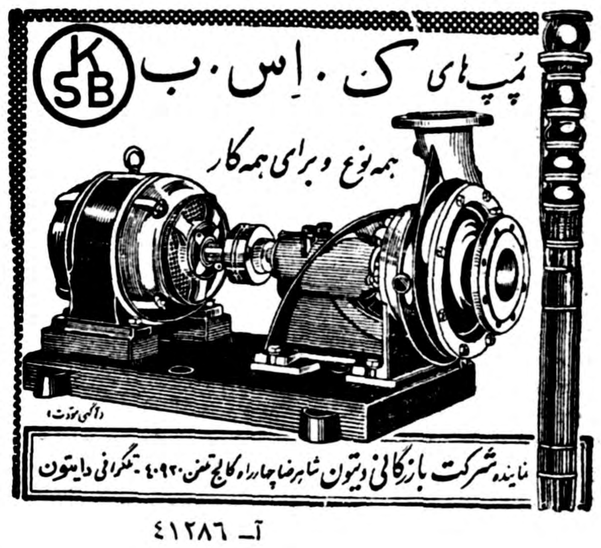

آ- ۴۱۲۸۶

حساب تأمین آتیه بانک پارس هنگام حوادث غیرمنتظره پشتیبان شماست

حتی با صد ریال

تامین آتیه کار دشواری نیست چون شما حتی با صد ریال می‌توانید در بانک پارس حساب تامین آتیه داشته باشید و از مزایای بی‌شمار آن استفاده کنید.

۶ درصد بهره

در بانک پارس هر قدر که حساب تامین آتیه شما بیشتر باشد بصلاح شما خواهد بود زیرا در بانک پارس بحساب تامین آتیه بالا ترین بهره‌ها تعلق می‌گیرد و دارندگان حساب از ۶درصد سود استفاده خواهند نمود.

۵۵۵۵۵۵ ریال جایزه ممتاز

بانک پارس علاوه برجوائز بیشمار یک‌جایزه ممتاز ۵۵۵۵۵۵ ریالی نیز برای دارندگان حساب تامین آتیه منظور داشته است و بنابراین دارندگان حساب تامین آتیه بانک پارس با استفاده‌ازبالا ترین بهره‌ها وسنگین ترین رقم جوایز بهره‌مندخواهندگردید.

قرعه‌کشی

مراسم قرعه کشی بلافاصله‌پس از پایان آخرین فرصت‌در حضور کلیه‌دارندگان حساب‌تامین‌آتیه‌بانک پارس انجام خواهد گرفت.

این شما و این هم ۵۵۵۵۵۵ ریال جایزه

برای افتتاح حساب تامین آتیه دربانک پارس میتوانید بشعب و باجه‌های زیر مراجعه فرمائید

درتهران:

۱- شعبه مرکزی خیابان فردوسی از ساعت۸وربع الی۱۳و۱۶ الی ۱۸. ۲- شعبه بازار خیابان بوذرجمهری- نوروزخان‌ازساعت½۸الی ۱۳و۱۶الی۱۸. ۳- شعبه‌سعدی جنب‌ایرانتور از ساعت ½ ۸ الی ۱۳و۱۶ الی۱۸. ۴- شعبه میدان غرب‌خیابان رباط‌کریم ازساعت ½۸الی ۱۳و۱۶الی۱۸. ۵- باجه‌نازی‌آباد نازی‌آباد مقابل کشتارگاه‌از ۱۷ الی ۱۳ بعد از ظهر از۱۶الی۱۸ ۶- باجه باغ‌جنت خیابان‌باغ جنت از ساعت ½ ۸ الی ۱۳بعداز ظهر از ۱۶ الی ۱۸. ۷- باجه هدایت خیابان هدایت چهارراه خیام‌ازساعت ½۸الی ۱۳ بعداز ظهر از ۱۶الی۱۸. ۸- باجه فروشگاه فردوسی از ساعت ½۸ الی۱۳ بعداز ظهر ۳۰-۱۶ الی ۲۰

درشهرستانها:

شیراز - رشت - مشهد - کرمانشاه - اصفهان - دزفول - اهواز - آبادان - خرمشهر-خمین- از ساعت ½۸الی۱۳و۱۶الی۱۸.

آ-۴۱۳۴۶

در جلسه امروز مجلس شورای ملی

بقیه از صفحه اول

یادآوری فعالیتهای موثر دولت در مورد مبارزه با امراض مختلف گفت : در مبارزه با تریاك مادنباله فعالیتهای دولتهای پیشین را با شدت عمل‌زیادترو پیشرفت‌زیادتری تعقیب میکنیم .

برنامه مبارزه با سل با شدت‌هرچه تمامتر در حکومت آقای دکتر اقبال شروع شده و فعالیتهای زیادی در راه ساختن آسایشگاه ها و مبارزه با سل و تلقیح ب . ث . ژ انجام گردیده‌است

از لحاظ‌مبارزه با سل‌درآذربایجان ۷۱۳۲۷۰ نفر مورد آزمایش قرار گرفته اند ، در مورد آسایشگاه هم اقداماتی شده واین آسایشگاه در اردیبهشت ماه سال ۱۳۳۹ افتتاح خواهد شد . آنگاه آقای‌دکترامین دراین زمینه توضیحات‌دیگرخواست که آقای دکتر راجی به آن پاسخ داد .

آقای صدر زاده دو نامه از طرف بازنشستگان کشوری تقدیم نمود.

سپس وصول دو لایحه از مجلس سنا یکی در خصوص اصلاح بعضی مواد نظامنامه انتخابات مجلس سنا و لایحه امور مالی دانشگاه اعلام گردید و به کمیسیون‌ها فرستاده شد .

اساسنامه شرکت نفت

دراین هنگام اساسنامه شرکت ملی نفت که تا ماده۵۸ آن در جلسات گذشته بتصویب رسیده‌بود مطرح و مواد ۵۸ تا ٦٤ آن‌بدون اظهار نظر بتصویب رسید .

گرانی مواد نفتی

در کلیات اساسنامه آقای سلطان مراد بختیار اظهار داشت : در لایحه بودجه سال ۱۳۳۹ که تقدیم مجلس شده‌است قیمت‌مواد نفتی را درنظر دارند گران کنند در حال حاضر کشاورزی ما تدریجا دارد مکانیزه میشود وبا قیمت فعلی گازوئیل و مازوت اغلب کشاورزی صرف‌ندارد و گرانی لوازم تراکتور هم علت دیگری است در لایحه بودجه سال ۳۹ قیمت هرلیترمازوت و گازوئیل را ده شاهی بالا برده‌اند و باتوجه باینکه اکثر وسائل زندگی امروز با نفت سرو کار دارد قدر مسلم هزینه زندگی خود بخودبالامیرود بخصوص در امر باربری و قیمت برق و باین ترتیب مواد نفتی۳۵ تا٤۰درصد گران‌شده‌است.

مادرحالیکه لایحه اصلاحات‌ارضی راداریم تصویب میکنیم آنوقت می‌آئیم بایك تناسب خیلی زیاد قیمت مواد نفتی را بالا میبریم و باین شکل کشاورزان رادر مشکل گرانی وسایل کشاورزی قرار میدهیم .

دولت با اینکار قیمت زندگی رابالا میبردو همینطور برمالیات غیرمستقیم میافزاید که این خود باعث‌اشکالاتی خواهد شد.

آقای مهندس اردبیلی‌نیز در کلیات مطالبی بیان داشت و گفت دریکی از نواحی آذربایجان بنام قره‌چمن که ۱۸۰ هزار نفر جمعیت داردشش ماه از سال نفت در اختیار ندارندو خوبست شرکت نفت در این موارد دقت کند.

پخش نفت ...

آقای حمید بختیار ضمن‌توضیحات خود اظهار داشت :

یکی از مسائلی که در شورایعالی مرتبا از جانب بنده و آقای دکتر پیرنیا تذکر داده شد ولی‌تا این‌دقیقه که خدمت آقایان هستم به‌آن‌ترتیب اثر نداده‌اند مسئله پخش نفت در شرکت نفت است.

در تمام دنیا کار پخش نفت روی اصول مناقصه و بدست مردم انجام میشود. حتی در عراق عرب ولی‌وقتی که مادر شورا این‌مطلب را عنوان کردیم گفتند که ایرانیها مجهز نبوده وسوء استفاده هائی میکنند. وکلماتی‌که بنده در اینجا از ذکر آن خوددار ی‌میکنم ومادر جواب گفتیم بفرض که در اینکاردزدی یا سوء استفاده شود اگر دیسهلین و مقررات برقرار باشد جلوی دزدرا میگیرند ولی این دلیل نمیشود که ماالی‌الابد سالی ۲۰۰ میلیون تومان پو ل‌مردم راصرف اینکار بکنیم.

مسئله دوم مربوط باداره‌بازرگانی شرکت نفت است که متاسفانه این شرکت۱۲۰۰ میلیون تومانی آئین نامه خرید ندارد وهرچه خودشان بخواهند بهر قیمتی میخرند درحالی که حتی شرکت های کوچك که با سرمایه یك میلیون تومان‌تشکیل میشوند برای خرید رعایت مناقصه‌و مزایده را میکنند و آئین نامه‌خرید دارند آقای خرازی همکار محترم در این مورد بارها به بنده گفته‌اند که اگر شرکت ملی نفت آئین نا. خرید داشته باشد ما اجناس‌مشابه فراوانی داریم که به قیمت ارزان میتوانیم بفروشیم ولی از مافمیخرند و بقیمت گران از دیگران میخرند.

آقای بختیار در پایان گفت : امیدوارم با بی طرفی و پاکدامنی‌که در آقای انتظام وجود دارد و با اصلاحاتی که در این اساسنامه صورت گرفته و اختیارات مدیر عامل را زیادتر کرده‌اند ایشان میتوانند تا حد زیادی از این کارها جلوگیری کنند .

آقای صارمی بعنوان چهارمین ناطق مطالبی در خصوص اساسنامه و اهمیت و وظایف هیئت عامله صنعت نفت ایراد کرد و گفت : نواقصی در کار شرکت‌نفت‌هست ودر موارد لازم صرفه جوئی نمیشود ناطق سپس‌از نمایندگانی که‌عضویت شورایعالی نفت را دارند خواهش کرد که نظارت بیشتری در کار های شرکت بکنند واگر نقصی دیدند به مجلس شورایملی گزارش دهند .

ثروت ملی ...

آقای دکتر حسین پیرنیا گفت : اجازه میخواهم دراین موقع که با کوشش و همکاری آقایان محترم لایحه اساسنامه شرکت ملی نفت تصویب شده‌است چند کلمه ای بعرض همکاران محترم برسانم .

اساسنامه ایکه تصویب شده‌است گواینکه ایده‌آل نیست امانسبت به اساسنامه سابق قدمی است که بجلو برداشته شده و امکانات بیشتری بشرکت نفت برای ترقی و تکامل و اجرای برنامه های خود میدهد .

شرکت نفت با اساسنامه جدید باید کاملا بوظائف مهمی که دارد آگاهی یافته و در اجرای آنها قدمهای موثری بردارد .

دردرجه اول موضوع اصلاح پخش مواد نفتی واینکه این مواد در دورترین نقاط مملکت دراختیار مردم قرارگیرد باید مورد توجه باشد و نیز مواد نفتی باید ارزان باشد ودردسترس عموم افراد مردم بخصوص تولید کنندگان قرارداده شود و بعد موضوع دیگر اکتشاف و صدور نفت بخارج است . مابايد مواد نفتی و نفت خام را یك‌سرمایه ملی تلقی کرده و آن رامرتبا در داخل مملکت تبدیل به‌مواد ساخته شده کرده و بعد صادر کنیم وگرنه صدور مواد نفتی خام بامنابع نفتی جدیدی که‌دردنیا بوجود آمده و نفت خام صادر میکنند مقرون به صرفه نخواهد بود .

باید این طرز فکربوجود بیاید که‌از موادنفتی‌موادجدیدی‌مثل‌مصالح ساختمانی و کود شیمیائی وانواع واقسام اشیائی که از نفت ساخته میشود تهیه گردد ومتاسفانه‌شرکت نفت‌دراین مورد قدمهائی‌برنداشته است و حتی تصفیه نفت‌هم سیر قهقرائی را طی کرده‌است .

امیدوارم باتدوین اساسنامه جدید شرکت‌قدمهای تازه‌تری‌بتواندبردارد (احسنت)

چرا قبلا نگفتید ...

آقای پروفسور جمشید اعلم ضمن تذکراتی گفت :

از فرمایشات دو نفرآقایان‌نمایندگان مجلس در شرکت نفت بسیار متاثرم که چرا بموقع حرف نزدند و چرا در این موردکه در شورای نفت هستندو صحبتها و تذکراتی که بهیئت مدیره داده اند مورد قبول واقع نشده بمجلس گزارش آنرا نداده اند و همینطورچرا قبل از تصویب اساسنامه تذکری در این خصوص نداده تا با اضافه کردن پیشنهاد یا تبصره ای تصمیم دیگری می گرفتیم

در این وقت بتمام مواد وکلیات اساسنامه شرکت ملی نفت رای‌گرفتند و تصویب گردید .

آقای دکتر کیان ضمن اظهار تشکر از تصویب اساسنامه اظهار داشت :

بنده‌از حسن‌نظر آقایان‌وازاینکه وقت زیادی را صرف تصویب‌این‌لایحه کردند تشکر می‌کنم .

همانطوری که آقایان استحضاردارند صنعت نفت بسیار وسیع است وموقعی که موضوع ملی شدن آن مطرح‌بود و بنده خودم نماینده مجلس بودم در جلسه خصوصی یکی از نخست‌وزیران وقت که مردی بسیار با اراده هم بود گفت غیر ممکن است ما بتوانیم‌صنعت نفت را در ایران ملی کنیم چنین استعدادی در ما نیست .

ولی دیدیم که این عمل‌در نتیجه تصمیم شخص اعلیحضرت همایونی و حسن تدبیر و پایداری ذاب اقدسشان در مراحل مختلفه باموفقیت انجام گرفتو ملت‌ایران به نتیجه رسید سپس ناطق پیرامون عظمت کار صنعت نفت مطالبی‌ایرادو باردیگر ازنمایندگان تشکر نمود .

اختیارات وزیر دارائی

سپس لایحه مربوط به اعطای‌اختیار بکمیسیونهای مشترك دارائی‌مجلسین جهت تصویب لوایح‌مالیاتی وزیرفعلی دارائی مطرح گردید .

در کلیات این لایحه آقایان ارباب عبیدی نوری‌و فیلیکس‌آقایان‌تذکراتی دادند و سپس بتمام آن‌رای گرفتند بشرح زیر تصویب و به مجلس‌سنا ارسال شد .

ماده واحده ـ مجلسین اجازه‌میدهند لوایحی را که وزیر دارائی فعلی در ظرف‌یکسال از تاریخ تصویب این‌قانون به منظور تسهیل در کار مؤدیان و طرز تشخیص و وصول مالیاتهابمجلس شورایملی‌تقدیم‌مینمایدپس‌از تصویب کمیسیون‌مشترك‌دارائی‌مجلسین بموقع اجرا گذارده وبعد ازیکسال آزمایش بااصلاحاتی که در عمل مفید تشخیص شود برای تصویب قطعی بمجلس‌شورای ملی تقدیم نماید مصوبات کمیسیونهای مشترك مادام که‌بتصویب نهائی‌مجلس شورای ملی نرسیده‌است بقوت خود باقی خواهد بود .

تبصره ـ هرگونه تغییر در نرخ و میزان مالیات و جرائم و مجازات آن از موضوع این قانون مستثنی است

لایحه سازمان برنامه

بعد لایحه مربوط به تشکیلات سازمان برنامه مطرح گردید .

در کلیات این لایحه‌مذاکرات مفصلی صورت گرفت واخذ تصمیم بجلسه آینده موکول شد .

ختم جلسه . . .

آنگاه آقای رئیس اظهارداشت‌نظر باینکه کارهای زیادی‌در کمیسیونهای بودجه ـ اصلاح‌ارضی ـ کشورهست لذاروز پنجشنبه جلسه نخواهیم‌داشت وجلسه آینده روز یکشنبه خواهد بود مقارن ساعت یك‌بعداز ظهرجلسه ختم شد .

بالاخره کار کوره‌ها بکجا میکشد

بقیه از صفحه اول

مستاجرین این کوره باشما سخن میگویند.

صاحبان کوره‌ها خودشان بیش‌از شهرداری برای انتقال دادن عجله دارند ولی‌چه بکنند محلی دراختیار آنان گذارده نشده درحال حاضر ماکه مستاجر هستیم تاشب عید خشت داریم وپس‌از آن هم هر محل‌که تعیین شدمیرویم.

اظهارات صنف فخار

آقای گورنك رئیس صنف فخار گفت امروز از آقای‌نخست‌وزیر کسب اجازه کرده‌ایم که دستور ملاقات بفرمایند مادر این ملاقات اعلام خواهیم کرد که شهرداری نباید درتعیین سرنوشت صنف‌فخار بدون حضور نماینده صنف تصمیم بگیرد.

صنف فخار موافق‌است

رئیس صنف فخار گفت کوره‌داران باتصمیم دولت بانتقال کوره هاکمال موافقت رادارند. برای اینکار تعیین محل مناسب ضرورت دارد کوره‌را که نمیشود بهرمکانی انتقال داد وی همچنین افزود که صنف هرگز مایل‌بناراحتی‌ساکنین محترم جنوب شهر نیست صنف فخار ده‌ماه پیش راسا اقدام بانتقال کوره‌های شمال فرح‌آباد نموددر جلسه‌ای که آقایان اتابکی وزیر کشور، بهبهانیان سرپرست املاك مهام شهردار وقت باحضور کلیه افراد صنف‌تشکیل گردید قرار براین شدکه فورا محلی تعیین و به‌صنف اعلام شود تادرانتقال کوره هااقدام شود. ازآن تاریخ‌تاکنون دراین مورد اقدامی نشده استو مسئولیت این امر متوجه صنف‌فخار نیست .

ساکنین محلات جنوب چه‌میگویند

خبرنگار ماامروز باساکنین کوی شاه نیزکه درجنوبی ترین نقطه شهرواقع است مصاحبه کردبانوان صدیقه رضائی ،امیر جلالی سنگ‌پورازدود کوره‌ها اظهار ناراحتی کردند این‌عده می‌گفتند که دود کوره‌ها مزاحم است وتقاضا می کردندکه تسریعی درانتقال کوره های فرح‌آباد بعمل آید

محل جدید کوره‌ها

امروز شهردار تهران به‌خبرنگار ماگفت که‌محل جدید کوره‌هاتعیین شده وصنف فخار باید تاسیسات جدید خودرادرشرق وجنوب شرق تهران دایر نمایند فقط دراین منطقه دود کوره‌ها موجب آلودگی هوای تهران نخواهد بود ودرسایر نقاط بادهای موسمی همواره هوای تهران رادر معرض خطر آلودگی قرار میدهد.

شب درخیابانها

بقیه از صفحه اول

خیابان های ما است . شبها تابش‌و انعکاس چراغ قوی اتومبیلها ونور مقابل چنانست که چشم راننده هارا خیره میکند . اتفاقا برای خود رئیس اداره راهنمائی و رانندگی در این‌مورد اتفاق جالبی روی داد، رئیس‌راهنمائی میگوید چند شب پیش از شمیران بطرف شهر می‌آمدم ناگهان درچند قدمی خود نور ضعیف و قرمز رنگی دیدم ، باتمام قوا روی ترمز اتومبیل فشار آوردم و خوشبختانه توانستم اتومبیل را متوقف کنم ، پس ازتوقف معلوم شد جلو من مردی از عرض جاده میگذشته ، و آن نور ضعیف، نور سیگار او بوده ، حال اگر آن مرد سیگار بدست نداشت فکر میکنید چه بسرش می‌آمد ؟!

رئیس راهنمائی میگوید آن‌شخص لباس مشکی تن داشت که شبهااصلا مرئی نیست و ازطرف دیگر خوشبختانه سرعت من کمتر از سرعت معمولی بود .

رئیس راهنمایی میگوید پس‌از این حادثه‌چند لحظه کنار جاده توقف کردم وپس از آنکه دوباره آرامش خودرا باز یافتم براه افتادم . »

باتوجه باینکه بیشتر اتومبیلها سرعت‌بیش ازمعمول دارند ، و بعلاوه باتوجه باینکه همهٔ عابرین سیگار بدست ندارند و یا علامت رنگین و مرئی روی لباسشان وجود ندارد ، میتوان بخطراتی که مردم و حتی راننده ها با آن مواجه هستند ، پی برد .

پس چه باید کرد ؟

این سؤالی است که اکنون جواب آنرا یافته‌اند و میخواهند شبهاخیابان ها و جاده هارا با چراغهای پرنور روشن‌سازند و چراغهای اتومبیلها را خاموش نمایند .

اینکار را ابتدا از خیابان شاهرضا وجاده‌های شمیران شروع میکنند ، همانطور که قبلا اطلاع دادیم در خیابان شاهرضا همچنین در دو طرف جاده های شمیران (پهلوی و بی‌سیم) چراغ های فلورسنت نصب میکنند . این چراغها خیابان وجاده را مانندروز روشن میسازند ، و در این روشنائی دیگر به چراغ اتومبیل نیازی‌نیست.

از آن پس باید اتومبیلها چراغ هایشان را خاموش کنند، و فقط با چراغ ضعیف اول حرکت نمایند ...

ولی تا این چراغها نصب نشده ، مردم باید شبها مواظب خودشان‌باشند، بخصوص مردمیکه لباس مشکی‌پوشیده باشند و اقلا یقهٔ پیراهنشان سفید نباشد !

در کنفرانس کراچی

بقیه از صفحه اول

آغاز خواهند نمود .

مذاکرات کراچی را درحقیقت میتوان دنباله مذاکرات اخیرتهران بین اعضاء منطقه‌ئی سنتو دانست ، مذاکرات تهران در حضورشاهنشاه و رئیس جمهوری پاکستان و باشرکت نخست‌وزیران ووزیران خارجه ایران و ترکیه انجام گرفت. درهمان‌وقت اظهار شدکه یکی از عوامل اساسی تشکیل اجتماع‌تهران سفر پرزیدنت آیزنهاور بسه پایتخت عضو سنتو می‌باشد و سران‌اعضاء مسلمان سنتو ترجیح داده‌اند که قبل از مذاکرات خودبارئیس‌جمهوری ایالات متحده بین نظرات و مطالب خودهم‌آهنگی پدید آورند .

درکراچی ، سران سه‌کشور در درجه اول روابط خودراباواشنگتن پس از مسافرت آیزنهاور و نتایج حاصله ازاین سفر را بررسی‌خواهند کرد .

اعلامیه‌ئی که‌درپایان کنفرانس تهران انتشار یافت تاکید میکرد که سه‌کشور «باردیگر علاقه کامل خودرا اظهار نمودند که آنچه درقوه دارند برای حفظ‌صلح و ثبات دراین منطقه بکوشند و مساعی خودرا درراه بهبود وضع مردم کشورهای خود بکار برند »

این مطلب در کنفرانس کراچی‌هم بررسی می‌گردد .ایجاد هم‌آهنگی و توافق درمبارزه باکمونیزم و اخلالگری بین اعضاء سیتو (که از فردا مذاکرات خودرا درکراچی آغاز میکنند) واعضاء سنتو نیز ازمسائلی است که درکنفرانس کراچی طرح خواهد گردید .

کنفرانس کراچی تحولات اخیر کشور های عرب و بخصوص‌اوضاع سیاسی عراق وافزایش فعالیت کمونیستها درآن کشور را مورد بحث قرار خواهد داد. لیکن ازنظر بین‌المللی ،شاهنشاه ، جلال‌بایار وایوب خان مسئله مهمی دربرابر خود خواهند داشت و آن جریاناتی است که ممکن‌است‌درکنفرانس‌عالی شرق و غرب پیش آید .

امروز اظهار شد که موقعیت افغانستان و روابط هریك از سه عضو منطقه‌ای سنتو نیز درکنفرانس کراچی تجزیه و تحلیل میگردد ، پاکستان پس‌از سفر اخیر وزیر خارجه افغانستان بکراچی میکوشد تااختلافات و کدروتهای موجودبین پاکستان و افغانستان را بکلی‌برطرف سازد ودر محور «تهران ـ کابل » نیز کوشش محسوسی برای بهبود بیشتر روابط دنبال میگردد .

در تهران ، طی چندروز اخیراظهار شده که حضرت جلال‌بایار رئیس جمهوری ترکیه درباز گشت از کراچی چندروزی درآبادان‌میهمان‌شاهنشاه خواهندبود ، اگر چه‌این امر هنوز قطعیت نیافته لیکن احتمال آن ، بسیار قویست .

مسابقه نهائی بسکتبال کاپ اطلاعات‌کودکان

درحضوروالاحضرت‌شاهپورغلامرضاپهلوی

روز دوشنبه بیست‌وپنجم بهمن‌ماه بزرگترین ومهیج‌ترین مسابقه بسکتبال خردسالان کشور درحضور والاحضرت شاهپور غلامرضاپهلوی ریاست‌کمیته ملی‌المپیك ایران برگزار خواهدشد.

مسابقه نهائی کاپ اطلاعات کودکان زیر نظرفدراسیون‌بسکتبال کشور وسازمان ورزشی مجلهٔ‌اطلاعات کودکن ساعت پنج‌بعدازظهر دراستادیوم محمدرضاشاه پهلوی انجام میگردد.

تجلیل ازخدمات علمی وفرهنگی شادروان ابوالحسن‌فروغی

بمناسبت درگذشت دانشمند گرامی شادروان ابوالحسن فروغی‌که ازبنیان گذاران فرهنك جدیدایران بوده‌اند وبرای تجلیل ازخدمات‌علمی وفرهنگی آن مرحوم ازساعت چهارونیم تاشش بعدازظهر روزچهارشنبه بیستم‌بهمن‌ماه جاری ازطرف دانشگاه تهران‌مجلس‌یادبودی در تالار فردوسی دانشکده ادبیات برپاخواهد بود.

لایحه حق مؤلف تصویب شد

روز گذشته کمیسیون فرهنك مجلس سنا بریاست آقای دکتر صدیق و با حضورآقای یزدانفر معاون وزارت فرهنك تشکیل و لایحه حق‌مولف‌با اصلاحات مفصلی‌از طرف کمیسیون بتصویب‌رسید . این‌لایحه‌پس‌از پنج‌جلسه‌شورومطالعه مورد تصویب اعضاء کمیسیون فرهنك مجلس‌شورا قرار گرفت .

ضیافت جمعیت ایرانی طرفدار ملل متحد

از ساعت پنج‌بعداز ظهر امروز از طرف جمعیت ایرانی طرفدار ملل متحد مجلس ضیافتی بافتخار آقای دکتر جلال عبده نماینده مخصوص مجمع عمومی ملل متحد در مراجعه به آراء و انتخابات کامرون در باشگاه دانشگاه بر پا خواهد بود.

در این ضیافت شخصیتهای برجسته سیاسی و اجتماعی شرکت خواهندداشت.

حملات ملخ دریائی بجنوب ادامه دارد

وزارت کشاورزی اطلاع میدهدکه نوزاد ملخ دریائی دربندر چاه‌بهار ازتخم خارج‌شده درضمن ورودبدسته های ملخ‌در سیستان و بلوچستان ادامه داشته است وتاکنون سی‌وهفت هزارهکتار ازاین نواحی بپوره ملخ دریائی آلوده گردیده است .

حملات ملخ‌دریائی بکرمان یعنی بمنطقه جاسك ومیناب نیزادامه داشته وسطح‌مورد هجوم به ۳۰هزارهکتار رسیده است .

همچنین گزارشهای دیگر حاکی است که منطقه کاگی دربوشهر مورد هجوم ملخ‌دریائی قرار گرفته است.

وزارت کشاورزی اضافه میکندکه درتمام این مناطق ومناطقی که‌احتمال حمله ملخ دریائی بآنجا میرود مامورین دیده بانی مشغول انجام‌وظیفه‌هستند و مسیر دسته‌های ملخ‌را معین مینمایند تابعدا هنگام مبارزه بدقت بتوانند نقاطی را که‌باید سمپاشی کرد معین سازند و باید دانست که‌بعضی از این دسته هاتا ۱۵کیلومتر طول و هفت کیلو متر عرض دارند .

البته درمبارزه باملخ کمال‌کوشش خواهد شد ولی همکاری اشخاص ذینفع دراین راه مانند سال گذشته در موفقیت مبارزه باملخ دریائی‌موثر خواهد بود .

درضمن برای مبارزه با ملخ‌دریائی وسایر انواع ملخ ٤٥٠٤٢٧ کیلو سبوس جهت ساختن طعمه مسموم برای مبارزه‌زمینی‌بزاهدان وگنبدکاوس فرستاده شده است حمل سبوس و سموم بنواحی مورد حمله ادامه دارد و وزارت کشاورزی امسال علاوه بر هواپیماهای قبلی ازپنج فروندهواپیمای سمپاش جدید که‌بتازگی خریداری کرده استفاده میکند .

ملاقات نمایندگان کارگران باوزیر کار

ساعت یك بعد از ظهر دیروز عده ای از نمایندگان کارگران کارخانجات مختلف باآقای‌وزیرکارملاقات نمودند در این ملاقات پس از معرفی نمایندگان کارگران آقای امیرعلی سیفی خواسته های کارگران‌را باطلاع آقای وزیرکار رسانید وایشان قول همه گونه مساعدت برای انجام تقاضا های آنان داد .

افسران و کارمندان بخش اداری و دفتر اداره بهداری ارتش با کمال تاسف مصیبت وارده جانگداز را به خاندان محترم شمس ـ قهرمانی بویژه‌تیمسار دکتر شمس ریاست معظم اداره بهداری ارتش تسلیت عرض مینمایند .

سرگرد شایان ـ افسر یار سیامك رعایائی ـ اصغر فرجی ـ عباسعلی حاتمی آ ـ ۳۳۲٦۹

مصیبت وارده را بخانواده های محترم شمس و جهانبانی و حامدی تسلیت عرض کرده خود را شریك اندوه آنان میدانیم. **موسی‌آذرنوش‌ـ‌محمدصدیق‌اسفندیاری**

گلی نچید ز بستان آرزو دل او
مگر نسیم مروت در این چمن نوزید

تیمسار سرتیپ دکتر شمس .ای کاش کلمات رسائی در اختیار داشتم که میتوانستند مبین واقعی تالمات روحی‌ام قرار گیرند واقعه ناگواریکه برای آندوست عزیز و پزشك عالیقدر ایران رخ داده بقدری جانگداز است که با عرض تسلیت های عادی حق مطلب ادا نمیشود ازخداوند میخواهم که شما را صبور و شکیبا سازد تا از طریق وظیفه‌ایکه در مقابل بیماران ارتش بعهده گرفته‌اید روح آن ناکام را شاد و غریق رحمت فرماید

آ ـ ۳۳۳۳۷ **سرلشگر حسین‌شیوائی**

تیمسار سرتیپ‌دکترشمس‌ریاست‌محترم‌اداره بهداری‌ارتش

فوت جانگداز دوشیزه گیتی شمس را از صمیم قلب به آن تیمسار محترم تسلیت عرض نموده از خدای بزرك صبر و شکیبائی برای آنجناب مسئلت مینمائیم

دستیاران بیمارستان پهلوی ـ سرهنك ۲ دکتر علی تویسر کانی ـ سرگرد دکتر اویسی‌ـ سرگرد دکتر بوترابی‌ـ سروان دکتر کرم پیشه ـ سروان دکتر قدیمی

تیمسار سرتیپ دکتر محمد علی شمس

با نهایت تاسف مصیبت وارده را تسلیت عرض نموده و بقاء آن فامیل محترم را از درگاه خداوند متعال مسئلت مینماید . **سرهنك جلال تقدیسی**

با کمال تاسف در گذشت شادروان تیمسارسرلشگر فراهتی را به خانواده محترم فراهتی تسلیت گفته خود را در این ماتم بزرك شریك میدانم **حسین گرامی**

با قلبی اندوهگین در گذشت شادروان تیمسار سرلشگر فراهتی را بخاندان محترم آنمرحوم تسلیت عرض می نمائیم . **سرهنك رضا حائری وخانواده**

با نهایت تاسف فوت مرحومه مادر جناب آقای دکتر محمود ضیائی را بخانم و جناب آقای دکتر عضو محترم انجمن خانه و مدرسه تسلیت عرض نموده سلامت اعضای این خانواده محترم را از در گاه خداوند متعال خواستار می‌باشیم **اعضاءانجمن‌خانه‌ومدرسه وکارکنان‌دبیرستان‌البرز**

با نهایت تاسف مصیبت وارده را به سرور ارجمند جناب سرگرد محمدی تسلیت میگویم **رضا کافی**

جناب آقای دکتر قهرمان شمس

با نهایت تاسف مصیبت وارده را تسلیت عرض می نمایم آ ـ ۳۳۳٤۷ **دکتر امیر کلالی**

با نهایت تاسف مصیبت وارده را بخاندان شمس مخصوصا به جناب آقای دکتر قهرمان شمس تسلیت عرض می نمائیم .

علی اکبری ـ سلامت ـ کزازی ـ افراسیابی ـ علی مددی ـ حیدر کارگر آ ـ ۳۳۳٤۹

کارمندان و کارکنان برزن ۱۱ مصیبت وارده را به خانواده زرین کلاه به ویژه جناب آقای سمیعی ریاست محترم برزن تسلیت عرض و بقای بازماندگان را از ایزد متعال خواستاریم .

ازطرف کلیه کارمندان و کارکنان برزن ۱۱ شفائی

کار کنان اداره کل وصول تهران و دارائیهای حومه در گذشت مرحوم حجت‌الاسلام آقای میرزا مهدی حائری رازانی را بعموم بازماندگان آن مرحوم بویژه همکار گرامی آقای حسین رازانی تسلیت میگویند .

مدیرکل‌وصول تهران‌ودارائیهای حومه‌ـ محمدباقرنیری

کلیه پزشکان افسران و درجه داران بهداری دانشکده افسری سانحه اسف انگیز وارده را به خانواده شمس خصوصا حضور تیمسار سرتیپ دکتر شمس ریاست اداره بهداری ارتش تسلیت عرض مینمایند

رئیس بهداری دانشکده افسری ـ سرهنك‌دکترغفرانیان

در گذشت شادروان تیمسار سر لشگر فراهتی را بخانواده های محترمیکه عزا دارند بخصوص جناب‌سرگرد محمدی و آقایان صفا ـ مفیدی ـ احمد و مهدی قطبی ـ تسلیت عرض میکنیم **خانواده رنجبر ـ اکونومی**

خانواده های **سرپولکی ـ ذوالفقاری (ولتاژ) ـ رضوی ـ بنی هاشمی ـ دانشیار ـ صدوقی**

با کمال تاسف در گذشت **بانو امین آغا سر پولکی** همسر حاجی ابراهیم سرپولکی را باطلاع فامیل و دوستان میرساند مجلس ختم آنمرحومه روز چهار شنبه ۲۰ر۱۱ر۳۸ از ساعت ۳ الی ۵ بعد از ظهر در مسجد سلمان واقع در خیابان شهباز منعقد و مجلس ختم زنانه در روز پنجشنبه ۲۱ر۱۱ر۳۸ از ساعت ۳ الی ۵ بعد از ظهر درمنزل‌حبیب‌اله ذوالفقاری واقع در خیابان بهار ایستگاه ۲۸ مرداد خیابان پاك کاشی ۷۲ میباشد آ ـ ۳۳۳۰۷

بعموم‌بازماندگان‌آنمرحومه‌مصیبت‌وارده را تسلیت‌میدهیم

خانواده های **گیلان شاه ـ دیهیمی ـ مستوفی ـ حکیمی ـ کیان پور ـ صارمی ـ بهنام ـ غفوری ـ مهدوی ـ فره**

با کمال تاثر در گذشت بانو **نظم‌السلطنه گیلان شاه** مادر آقایان‌حسینعلی گیلان شاه ـ بیژن گیلان شاه ـ عباس گیلان شاه و بانو نزهت دیهیمی را باستحضار خویشان و دوستان میرساند .

اطلاعا بعرض میرساند که مجلس تذکر فقیده سعیده مقدسه در روز ۵ شنبه بیست و یکم بهمن ماه جاری از ساعت ۱٤ در منزل آقای بیژن گیلانشاه واقع در دروس خیابان احتشامیه کاشی شماره ٦٤ برقرار خواهدبود

بخانواده محترم گیلانشاه و عموم بازماندگان آن مرحومه مصیبت وارده را تسلیت میدهیم .

آگهی های تسلیت

پزشکان و کارمندان بیمارستان چشم‌وگوش‌وگلووبینی‌ارتش

بدینوسیله همدردی عمیق خود را در این ضایعه جانگداز نسبت به تیمسار سرتیپ دکتر شمس و تمام فامیل محترم سوگوارایشان ابراز نموده و ازدرگاه باریتعالی صبر جمیل برای آن پدر داغدیده آرزو می کنند

رئیس بیمارستان چشم وگوش و گلو و بینی ـ سرتیپ دکتر کنی آ ـ ۳۳۳٦۷

همکلاس ارجمند دوشیزه ماندانا فراهتی

فوت جانگداز پدر بزرگوارتان را صمیمانه تسلیت عرض نموده بقای عمر سرکار و فامیل محترم فراهتی را از خداوند خواستاریم .

دانشجویان سال سوم دانشکده پزشکی تهران

سرکار سرهنك ۲علی اکبر قزل‌ایاغ

مصیبت وارده را به دوست عزیز تسلیت عرض می نمایم .

رئیس رکن ۲ لشگری‌کرمانشاه‌ـ سرهنك‌امیرخسروماجدی

با کمال تاثر واندوه فراوان و قلبی دردناك در گذشت شادروان تیمسار سرلشگر حسن فراهتی را به خانواده محترم و فرزندان داغدیده‌اش بویژه دوست عزیز سرکار سرگرد محمدی که در این واقعه جانگداز و جبران ناپذیر عزا دارند تسلیت عرض نموده صبر و شکیبائی عموم بازماندگان فقید سعید را از خداوند متعال خواستار و خود را در این مصیبت وارده سهیم و شریك میداند .

آ ـ ۳۳۳۱۹ **سرهنك یوسفی**

مصیبت وارده را به خانواده زرین کلاه مخصوصا جناب آقای مهدی سمیعی تسلیت و بقای بازماندگان را از ایزد متعال خواستاریم .

امراله شکر خند ـ رضا شکر خند ـ سعید شکرخند ـ حسین سلحشور ـ ابراهیم منصوری ـ یوسف‌منصوری‌ـ حبیب‌اله یوسف زاده ـ سلطنت منصوری ـ فاطمه احدی‌ـ صغرا احدی ـ نیره یوسف زاده ـ مهدی یوسف زاده

ماندانای عزیز

با نهایت تاسف در گذشت پدر بزرگوارت را تسلیت می گویم . **گلی فتحیه**

تیمسار معظم سرتیپ دکتر شمس

بدینوسیله مصیبت وارده را به آن تیمسار محترم تسلیت عرض نموده و خود را در غم آنجناب شریك‌میدانم

آ ـ ٤۱٤٦٤ **دکترمحمدحسین‌جهانسوزی**

جناب آقای رضا بیگدلی

با اندوه فراوان مصیبت وارده را بجنابعالی و فامیل محترم بیگدلی تسلیت عرض نموده بقاء عمر سرکار و خانواده محترم را از خداوند بزرك خواستارم .

بیمار بستری بیمارستان سازمان برنامه ـ **نبی کوهستانی**

دانشجویان سال دوم و اول پزشکی خود را در اندوه دوست عزیز رحیم اصغر زاده سهیم می دانند .

آ ـ ۳۳۲۸۱ **سیروس طاهباز ـ مرتضی پور امینی**

بودجه تفصیلی سه وزارتخانه

*** وزارت خارجه ۷ر۴۷ میلیون ریال بابت هزینه سفر میپردازد**
*** پست وتلگراف بیش از ۴۱۱ میلیون ریال بکارمندان رسمی خود حقوق میدهد**
*** فوق‌العاده کارمندان وزارت کشاورزی ۳۲ میلیون ریال است**

ارقام بودجه کل ۱۳۳۹ کشور قبلا بنظرخوانندگان رسید واینك قسمتی از بودجه تفصیلی وزارت خانه‌ها که مربوط به سه‌وزارت خانه :خارجه، پست وتلگرافوتلفن وکشاورزی است درج‌میشود.

وزارت خارجه

طبق بودجه تفصیلی وزارت امور خارجه تعداد کارمندان رسمی ان درمرکز ۳۱۵نفراست که ۶ر۲۳ میلیون ریال حقوق میگیرند وکارمندان غیررسمی ان ۶۵ نفر میباشند که معادل ٤میلیون ریال حقوق دریافت میکنند.

ارقام مهم‌هزینه وزارت‌امور خارجه درمرکز بشرح‌زیر است هزینه‌سفر ۷ر۴۷ میلیون ریال- فوق‌العاده روزانه ۱٤میلیون ریال مرسولات‌و مخابرات ۸ر۲میلیون ریال.

تعداد کارمندان رسمی وزارت امور خارجه درخارج ۲۳۵ نفراست ،که‌حقوق آنهامعادل ۳ر۲۰ میلیون ریال میباشد.

وزارت امور خارجه بیش‌از ۱۲۵ میلیون ریال نیز بابت‌سایر فوق‌العاده‌ها وفوق‌العاده ثابت- تفاوت گرانی معیشت وکمبود مزایای ارزی مامورین درخارجه میپردازد.

پست‌وتلگراف

وزارت پست‌وتلگراف دارای۸۹۲۳ نفرکارمند رسمی است که‌حقوق آنها بیش‌از ٤۱۱ میلیون ریال‌می باشد وبعلاوه ۱۳۰ نفر کارمندغیر رسمی دارد که حقوقشان قریب۸ میلیون ریال است. کارکنان و کارگران روز مزد ۵۲نفرند که دستمزد آنهابیش‌از ۱۸ میلیون ریال است دروزارت پست‌وتلگراف درحدود ۲۳میلیون ریال مددمعاش وبیش‌از ۳۵میلیون ریال فوق‌العاده بدی آب‌وهوا واشتغال خارج از مرکز ودر حدود ۱۰۷ میلیون‌ریال پول‌ناهار هزینه ایاب وذهاب وسایر فوق‌العاده‌های کشیك پرداخت می شود.

ارقام مهم هزینه‌های اداری بشرح زیر است.

هزینه سفر ۵ر۲ میلیون ریال ، خرید وسایل موتوری ۵ر۶میلیون ریال ،کرایه ابنیه واراضی ۸ر۱۲ میلیون ریال، اسباب ووسایل فنی وتعمیرات خطوط تلگرافی واثاثیه اداری وحق‌بیمه آنها بیش‌از ۳٦ میلیون ریال است.

درهزینه های اداری ۸۲ میلیون ریال برای هزینه‌های اختصاصی پیش‌بینی نشده و ۱٤میلیون ریال جهت کمك ها ووجوه تعاونی ووجوه اعطائی مخصوص (کمك‌به صندوق بازنشستگی) درنظر گرفته شد.

جمع هزینه وزارت پست وتلگراف ۸۸۵میلیون ریال است.

وزارت کشاورزی

وزارت کشاورزی ۲٤۷٦نفرکارمند رسمی دارد که حقوقشان کمی‌بیش از ۲۲۰میلیون ریال و۵٤۱ نفر کارمند غیررسمی که حقوقشان ۵ر۳٦ میلیون ریال است وبعلاوه درحدود ۲٦میلیون ریال دستمزدبه کارکنان وکارگران روزمزد می پردازد.

فوق‌العاده بدی‌آب وهواواشتغال خارج‌ازمرکز وسایرفوق‌العاده‌های وزارت کشاورزی ۸ر۵۱ میلیون ریال است اعتبار اضافه کاروزارت کشاورزی ۱۹میلیون ریال وپاداش آن٦ر٤میلیون ریال میباشد.

ارقام مهم‌هزینه‌های اداری‌وزارت کشاورزی بشرح‌زیر است.

هزینه سفر ۱٤میلیون ریال، فوق‌العاده روزانه ۳۲میلیون ریال، حمل ونقل سه‌میلیون‌ریال خرید وسائل موتوری ۱۵میلیون ریال هزینه نگهداری وسائل موتوری ۱۵میلیون ریال کرایه ابنیه واراضی ۱۳میلیون ریال تعمیرات ونگاهداری ساختمان ده‌میلیون ریال هزینه‌های پیش‌بینی نشده ۸ر۲۱میلیون ریال بودجه کل وزارت کشاورزی ٦۹۰میلیون ریال میباشد.

در شهرستانها

والاحضرت درخوزستان

خرمشهر طبق‌گزارش تلفنی‌خبرنگار اطلاعات ساعت ۱۰ صبح امروز والاحضرت شاهپور حمید رضا باتفاق چند نفراز همراهان بوسیله قطاروارد خرمشهر شدند . درایستگاه راه‌آهن آقای دکتر شهریار فرماندار خرمشهر باتیمسار مجلسی وآقای سرهنك‌امجدی رئیس سازمان امنیت وعده‌ای دیگر ازوالاحضرت استقبال‌کردند والاحضرت بلافاصله پس‌از ورود عازم آبادان گردیدند .

وزیردادگستری در همدان

همدان خبرنگار اطلاعات گزارش میدهد عصر روزگذشته آقای دکتر هدایتی وزیر دادگستری بمنظوربازدید از وضع دادگستری همدان باین شهرستان واردشدآقای‌وزیردادگستری شب درهتل بوعلی توقف نمود و ازصبح امروز مشغول‌رسیدگی بوضع دادگستری گردید .

گنج کشف شده؟

خمین بنابگزارش خبرنگار اطلاعات بژاندارمری‌خمین اطلاع داده شد که‌در قریهٔ «خان‌آباد» ازتوابع این‌شهرستان یك خمره محتوی مسکوکات قدیمی و اشیاء قیمتی کشف شده‌است هم‌اکنون مامورین باتفاق نماینده فرهنك به قریه خان‌آباد عزیمت کرده‌اند تادر اینمورد تحقیق نمایند .

حوادث و وقایع

دزدی ناگهان درزندان کلانتری چاق شد!

وقتی دزد را برای اعزام بدادسرا باطاق افسر نگهبان آوردند متوجه‌شدندکه وی‌ظرف مدت نیمساعت بطور عجیبی چاق شده‌است ولی پس‌ازچندلحظه علت‌چاقی‌اوکشف‌شد

عصر دیروز یکی از سارقین‌سابقه‌دار تهران که در زندان کلانتری هم‌مرتکب سرقت دیگری‌شده و پتوی زندان را دزدیده‌بودبا دو پرونده تحویل دادسرا شد .

دیروزیکی از مامورین کلانتری هفت هنگام گشت در خیابان ادیب (بخش ۷) بمرد ژنده پوشی که یك سماور نفتی با خود حمل می کردظنین شد و پس از سئوالاتی او را بکلانتری جلب کرد .

مجرم واقعی !

این مرد در بازجوئی هائی که در کلانتری بعمل آمد خود را نصرت‌الله افشار فرزند اسدالله اهل خمسه‌معرفی کرد و بجرم خود اعتراف کرده اظهار داشت که این سماور نفتی را از مغازه ای در همان خیابان سرقت کرده‌است.

نصرت‌الله می گفت ما سالهاست‌از سماور زغالی استفاده می کنیم در اثر فشار زنم که بااصراردرخواست سماور نفتی می کردناچار باین‌کار اقدام‌کردم. ودر حقیقت مسبب اصلی و مجرم‌واقعی زنم می باشد که مرا باین کار وادار کرده است .

چاق شده بود

نصرت‌الله بعد از بازجوئی های لازم بزندان کلانتری منتقل‌گردید تا پس از تکمیل پرونده بدادسرا فرستاده شود چند دقیقه بعد پرونده نصرت‌الله تکمیل گردید و اورا برای فرستادن بدادسرا باطاق افسر نگهبان کلانتری آوردند ولی نصرت الله بطرز عجیبی تغییر شکل داده و در این نیمساعتی که در زندان کلانتری بود بشدت چاق‌شده بود . افسر نگهبان کلانتری از این موضوع و چاقی فوق‌العاده و ناگهانی نصرت‌الله متعجب شده در صدد کشف جریان بر آمد ووقتی‌لباس های او را برای بار دوم بازرسی کرد با کمال تعجب مشاهده نمود که نصرت‌الله یکی از پتو های زندان کلانتری‌را بکمرش بسته و قصددارد آنرا از زندان کلانتری خارج کند .

نصرت‌الله در مقابل سئوال افسر نگهبان می گفت این پتو مال خودم است واز منزل آورده ام ولی باشمارش پتو های زندان کلانتری معلوم گردید که نصرت‌الله پتورا از زندان کلانتری دزدیده است . بلافاصله چند برك دیگر بر پرونده سارق‌افزوده شد ودر حالیکه چند پاسبان او را مراقبت می کردند نصرت‌الله را از کلانتری‌خارج کرده و بدادسرا فرستادند .

کینه شتری!

لابد اصطلاح کینه شتری‌را شنیده اید . این اصطلاح درباره کارگری بنام محمدعلی کاملاصدق می کند . محمد علی چند سال قبل سرباز بود ودر آن ایام زیر نظر سرباز یکی بنام حسین اصغری تعلیمات نظامی را یاد می گرفت . محمد علی بطوریکه در کلانتری می گفت ازحسین آزار ها دیده و قصد تلافی داشت که بواحد دیگری‌منتقل شد واز آن پس دیگر حسین راندید تا اینکه پس از چند سال امروز که در ساختمانی مشغول کار بودناگهان‌چشمش به حسین افتاد که در قسمت دیگر ساختمان مشغول کار است . بادیدن حسین تمام ناراحتی های گذشته‌در مخیله او زنده شد و بی اختیار پاره آجری را برداشته درحالیکه خود را معرفی می کرد آن را بر کمر حسین کوبید .

مامورین کلانتری حسین‌را به بیمارستان و محمد علی را بدادسرا فرستادند .

نصرت‌الله پس‌ازاینکه مجددا لاغر شد

درباره مرك دوشیزه ایرانی درنانسی

حادثه ترن بود نه خودکشی

امروز خبرنگار ما کسب اطلاع کرد خبری که خبرگزاری فرانسه درباره خودکشی دوشیزه گیتی شمس مخابره کرده‌بود به آنصورت صحت نداشته و دوشیزه مزبور در نتیجه یك حادثه ترن درگذشته است .

تیمسار سرتیپ شمس‌رئیس‌بهداری ارتش پدر دوشیزه گیتی دراین موردباظهار داشت : من ۵ روز قبل از وقوع حادثه از گیتی نامه‌ای داشتم که در آن از وضع خود اظهار رضایت کرده و نوشته بود روز شنبه نزد خواهر خود درپاریس خواهد رفت . من پس‌از خواندن خبر در روزنامه اطلاعات با رئیس دانشگاه نانسی که دخترم در آنجا تحصیل میکرد تماس تلفنی گرفتم و رئیس دانشگاه اطلاع داد دخترم هنگامیکه از نانسی عازم پاریس بود هنگام عبور از ایستگاه راه آهن بدنه لکوموتیوی باو اصابت کرد و گیتی به پیاده رو پرتاب شد و در نتیجه ضربه وارده در گذشت .

در تماسی که باسفارت ایران در پاریس گرفته شداین موضوع تائید شد .

کار آسان!

امروز مردی بنام سید حسین کریمی در شعبه ۲۸ دادگاه جنحه باتهام دزدیدن قالپاق اتومبیل به چهار ماه زندان محکوم شد سید حسین چند ماه قبل هنگامیکه قالپاق یك اتومبیل سواری رادر خیابان شهباز در می‌آورد دستگیر شد وی در مقابل سئوال رئیس دادگاه که میپرسید چرا برای امرار معاش این کار را انتخاب کردی میگفت کار بسیار آسان و بی درد سری است و بهتر میشود پول درآورد .

تایسر صاحبخانه کتك‌خورد

دزد دستگیر وکلفت‌خانه تبرئه شد!

صبح‌امروز درشعبه ۳۷دادگاه جنحه جوانی بنام محمدعلی باتهام سرقت محاکمه شد .

سارق‌تازه کار

علی‌اکبر دردادگاه گفت من‌درسرقت سابقه‌ای ندارم اما درآن‌شب ازناچاری تصمیم گرفتم که‌دست بدزدی بزنم لذا نزدیك درخانه‌ای واقع‌دریکی از کوچه‌های خیابان‌صفیعلیشاه ایستادم ومراقب بودم هرموقع درخانه‌بازشد وارد آن شوم ودرسر فرصت‌اشیائی رابردارم و فرارکنم من‌این خانه را ازاین‌جهت انتخاب کردم که‌نزدیك چهارراه بودومن درقهوه خانه هااز سارقین شنیده بودم که‌معمولا باین خانه هادستبرد میزنند .تاموقع فرار دنبال کنندم را گمراه کنند .

سوء ظن بکلفت

صاحبخانه درحدوساعت‌هشت‌بعدازظهر وارد خانه شدو موقعی که داخل میشد نگاه هائی حاکی از بدگمانی بمن میکرد. نیمساعت‌بعد کلفت‌خانه برای‌خریدازخانه‌خارج شدموقع‌مراجعت بمن‌گفت اگرتواینجا بایستی اربابم بی‌جهت بمن تهمت میزند زودگورت را گم کن اما من همانجا ایستادم درحدود ساعت ۹پسر صاحبخانه که‌از کتابهایش معلوم بود ازدرس‌برگشته واردخانه شدومنهم‌از موقعیت استفاده کرده واردخانه‌شدم ودرزیرپلکان‌طبقه دوم مخفی‌شدم که‌ناگهان صاحبخانه پائین‌آمد وبنای کتك‌زدن‌پسرش را گذاشت که‌چرادیر وقت‌بخانه آمده وپسر صاحبخانه‌هم ازترس‌پدرش‌زیر پلکان آمد وبمن‌برخورد کردوبنای داد وفریاد راگذاشت دراین‌موقع‌صاحبخانه بجای دستگیر کردن من‌بنای ناسزا گفتن بکلفت‌خانه راگذاشت‌وتصور کرد که‌من باکلفت‌خانه ارتباط‌دارم منهم‌از موقعیت استفاده کرده پابفرارگذاشتم اما پاسبان پست‌که براثر سروصدای پسرصاحبخانه پشت‌در خانه‌ایستاده بود مرا دستگیر کردو من ازاینجهت بعمل خوداعتراف میکنم که‌کلفت‌خانه درمعرض اتهام‌است . صاحبخانه در دادگاه ازاعتراف محمدعلی خوشحال شد و از او رضایت داد اما دادگاه سارق‌رابه‌یکماه حبس محکوم کرد .

قاتلین پسربچه ۱۲ ساله محکوم شدند

آخروقت دیروز شعبه دوم دادگاه عالی جنائی بریاست آقای‌فلسفی پس‌از سه‌جلسه رسیدگی به‌پرونده سه‌نفر بنام عباس‌هادی سلمانی و اسماعیل ابرقوئی کفاش وهوشنك میمنتی محصل اهل قم‌بکاردادرسی خاتمه داد وعباس هادی متهم‌ردیف یك رابه‌پانزده سال زندان بااعمال شاقه وهوشنك واسماعیل رابعلت صغرسن هریك به‌پنجسال حبس‌محکوم کرد.

همانطور که‌دیروز اطلاع‌دادیم این سه‌نفر هشت‌ماه قبل پسربچه دوازده ساله‌ای‌بنام ابراهیم رافریب داده واورا درزیرپل آهنی‌قم خفه کرده وباتهام قتل دستگیر شده بودند.

آرایش‌کردن یانکردن، اختلاف‌اینجاست!

دیشب بین یکزن ومرد جوان که هنوز دوماه‌از ازدواج آنها نگذشته برسر آرایش‌کردن زن نزاعی‌درگرفت وزن باجعبه توالت سرشوهرش را شکست .

حبیب‌الله که‌صبح امروز بازنش بدادسرا آمده بود میگفت من مایل نیستم که‌همسرم خودرا بیش ازحد آرایش کندزیرا اواغلب اوقات‌درخانه بسر میبرد ولی‌برعکس زنم هرروز توالت غلیظی میکند وحتی هفته‌ای‌یك بار آرایشگری بخانه می‌آورد وبا پرداخت دستمزد گزافی موی‌سرخود رادرست میکند .دیشب که‌این‌موضوع رابزنم تذکردادم او عصبانی شده جعبه توالت خودرا ازکمد بیرون آورد و برسرمن کوبید وسرم‌را شکست.

عفت همسراین‌مرددرجواب اظهارات شوهرش میگفت چون بآرایش خود عادت کرده چاره‌ای ندارد ودر غیر اینصورت تقاضای طلاق خواهد کرد. پرونده این ماجرا اکنون در ناحیه دادسرا مورد رسیدگی قراردارد .

محل فساد درتاکسی!

صبح‌امروز راننده یك‌اتومبیل‌تاکسی وزنی بنام مهین که‌باتهام تشکیل محل‌فساد دراتومبیل‌دیشب از طرف مامورین کلانتری ۲۰دستگیر شده‌بودند بدادسرا ی‌ناحیه ٤ فرستاده شدند دادیار دادسرا پرونده این دونفر را پس‌از مطالعه جهت رسیدگی‌و صدور قرار به‌بازپرسی ناحیه تسلیم کرد.

۲۰۳۵٦۹
تلفن مستقیم سرویس حوادث

در۲٤ ساعت گذشته :

۱٤ نفردراثرحوادث مختلف مجروح‌شدند

در ۲٤ ساعت گذشته ۷نفر باسامی قلی‌اکبری فرزندعلی ، محمد قربانی فرزند ارشد ، قاسم رستگار فرزند حاج حسین ، خدامراد نصرالهی فرزند علیرضا ، جواد کثیرائی ، مرتضی نخعی وجهانگیر فرزند حسن دراثر حوادث رانندگی و شش نفر باسامی یحیی‌جباری، عباس سلطانی ،اصغر طالبی ، خدادادموسوی ، قدرت‌اله خزائلی ، وحیدعبدالعزیز فرزند محمود درنتیجه سوختگی واسداله حسین‌مردی فرزند حسین دراثر نزاع مجروح شده دربیمارستان های سینا و حکیم‌الملك ورازی بستری شده‌اند .

دو دلیل غیر موجه از دومتهم!

امروز شعبه سوم دادگاه عالی جنائی باتهام جوان ۲۲ساله ای بنام جواد صدیقی بار فروش میدان رسیدگی کرد و اورا بعلت خرید و فروش مواد افیونی به شش ماه زندان و پرداخت‌سی‌ودو هزارو پانصد ریال جریمه نقدی محکوم کرد .

جواد می گفت این تریاك از سالها قبل نزد او بوده است و بایدمشمول قانون قدیم تریاك شود !

همچنین‌همین‌دادگاه زنی‌بنام رقیه داودی را باتهام دایر کردن محل برای استعمال تریاك به چهار ماه حبس محکوم کرد .

رقیه چندی قبل در پشت‌بام حمام کلیمیها بساط شیره کشی دایر کرده واز مشتریان قدیمی‌و پروپاقرص خود پذیرائی می کرد .

اول آشپزی یادبگیر بعدبچه‌هایت‌رابخواه!

دیروز پرونده‌ای که‌از اختلاف یك زن وشوهر ناشی شده‌بود دردادسرای ناحیه ٤مطرح‌شد. بموجب‌این پرونده زنی بنام منصوره از شوهرش علی شکایت کرده وگفته است :شوهرم اموال مراکه‌ازپدرم بارث‌برده‌ام‌تصاحب کرده وبچه هایم‌راازمن جدا کرده مخارجم راهم نمی‌پردازد .

علی‌در جواب‌اظهارات زنش گفت: همسرم نمیتواند غذاپیزد و همیشه بمن وبچه‌هایم «حاضری» میدهد ودر نتیجه آنها ضعیف‌شده‌اند ومن‌برای جلوگیری ازادامه این وضع بچه‌هایم رانزد مادرم برده‌ام‌تاغذای کافی‌بخورند ونفقه او راهم هرچه تعیین شود میپردازم وهرموقع هم‌کمزنم غذاپختن یاد بگیرد بچه‌هایم رابخانه می‌آورم. این پرونده اکنون تحت رسیدگی‌است.

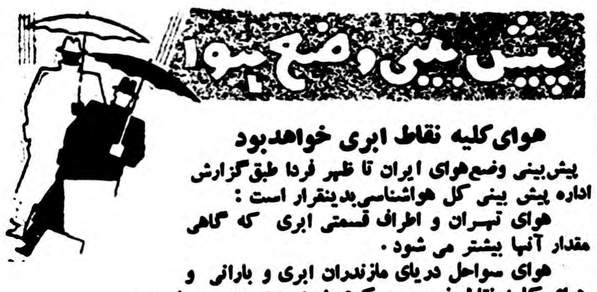

هوای‌کلیه نقاط ابری خواهدبود

پیش‌بینی وضع‌هوای ایران تا ظهر فردا طبق‌گزارش اداره پیش بینی کل هواشناسی‌بدینقرار است :

هوای تهران و اطراف قسمتی ابری که گاهی مقدار آنها بیشتر می شود .

هوای سواحل دریای مازندران ابری و بارانی و هوای کلیه نقاط غربی و مرکزی ابری پیش‌بینی می شود .

حداکثر درجه حرارت هوای شهر تهران در روز گذشته ۱٤و حداقل آن ۳درجه سانتیگراد بالای صفر بوده است .

گرمترین نقاطی که ایستگاه هواشناسی دارند در ۲٤ساعت گذشته بندر عباس‌با حداکثر ۲۵درجه سانتیگرادبالای‌صفر و سرد ترین نقاط تربت‌حیدریه با حداقل ۷درجه‌سانتیگراد زیر صفر بوده است .

اعلامیه سازمان پیمان مرکزی:

نمایش‌هوائی آمریکاباموافقت‌کمیته نظامی‌سنتوانجام‌میگیرد

جمعه وشنبه آینده، نمایش هوائی درتهران انجام خواهدگرفت

بعد از ظهر دیروز اعلامیه ئی‌ازطرف دبیرخانه سنتو در پایتخت های عضو سازمان پیمان مرکزی انتشار یافت‌که خلاصه ای از آن در شماره دیروزدرج گردید . متن کامل اعلامیه مذکوربه این شرح است .

گروه دائمی معاونین نظامی رسما اعلام داشتند که طبق موافقت حاصله بازدید دوستانه واحد نمایشی نیروی هوائی امریکا به کشور های منطقه‌ای سازمان پیمان مرکزی در فوریه ۱۹٦۰ انجام خواهد گرفت . این بازدید پیرو پیشنهادی است که بنام روسای ستاد امریکا از طرف هیئت نمایندگی آندولت در هفتمین دوره اجلاسیه کمیته نظامی سازمان پیمان مرکزی‌و بمنظور نشان دادن مقدورات گسترش تاکتیکی سریع نیروی هوائی امریکا در مسافت دوری از آن کشور بعمل آمده است .

این برنامه شامل نمایش زمینی و هوائی در شهر هائی‌است که ازطرف سازمان پیمان مرکزی انتخاب شده‌اند.

در نمایش روی زمین آخرین نوع هواپیماهای جت جنگنده و هواپیماهای اکتشافی و همچنین وسائل دوربینی‌و تجهیزات ثابت نشان داده خواهدشد در عملیات هوائی علاوه بر تانکر های بنزین گیری هوائی و هواپیما های حمل و نقل جت پروانه دار بهترین طرز بلند شدن هواپیما از زمین‌پرواز با سرعت زیاد و بنزین گیری هوائی نمایش داده خواهد شد . بعلاوه در صورت وجود شرایط مساعد اعضاء عالیرتبه دولتی بمنظور شناسائی با هواپیما های جت پرواز داده خواهند شد .

برای انجام این نمایش هوائی‌تاریخ های زیر مورد موافقت قرار گرفته است :

سه شنبه ۱۹ بهمن ماه واحدنمایشی هوائی به پایگاه سیرلیك در ادانا (ترکیه) وارد خواهند شد جمعه ۲۲و شنبه ۲۳ بهمن ماه نمایش هوائی در تهران

چهارشنبه ۲۷ بهمن در کراچی

شنبه ۳۰ بهمن و یکشنبه اول‌اسفند در استانبول

سه شنبه سوم و چهارشنبه چهارم اسفند در آنکارا

پنجشنبه ۵ اسفند در آدانا

واحد نمایش هوائی در تاریخ شنبه ۷ اسفند ماه بامریکا باز خواهدگشت.

اولین کنفرانس بهداشتی شرکت ملی نفت گشایش‌یافت

اولین کنفرانس بهداشتی شرکت ملی نفت ایران ساعت یازدهو نیم امروز در تالار باشگاه نفت تهران توسط آقای عبداله انتظام رئیس هیئت‌مدیره ومدیرعامل شرکت ملی نفت ایران گشایش‌یافت.

دراین کنفرانس کلیه آقایان پزشکانی که‌دربهداری های‌شرکت ملی نفت در نقاط مختلف کشور مشغول بکار هستند شرکت دارند و طی‌سه‌جلسه گزارش فعالیت‌های خودرا باستحضار شرکت‌کنندگان درکنفرانس میرسانند ودرباره مشکلات کار خود وچگونگی برطرف ساختن آنها بحث می‌نماید .

این کنفرانس تاعصر روز چهار شنبه ادامه خواهد داشت .

الحاق بجبهه مطبوعات متفق ایران

امروز آقای علی‌سپهر دبیروسخن گوی جبههٔ مطبوعات متفق اظهارداشت که‌در آخرین جلسهٔ عمومی جبههٔ ، عضویت آقایان اسداله بوستانی‌مدیر روزنامه اجتماع ملی شیراز و علی مجاهد مدیرروزنامهٔ مجاهد اصفهان به‌اتفاق آراء بتصویب اعضای مؤسس جبهه رسید .

شرفیابی

آقای حاج خان شهباز جهانخواه از معاریف وطنپرست آذربایجان بحضور شاهنشاه شرفیاب شد ومورد عنایت شاهنشاه قرارگرفت

ورود

*آقای محمد رضا خرازی‌نماینده مجلس ازپاریس.

*تیمسار سرلشکر پرتوی باتفاق بانو ازآمریکا.

*دکتررابرت باور رئیس انجمن ایران وآمریکا از روپا.

*کیشابوروپاماشیکا وابسته کشاورزی سفارت ژاپن .

خروج

*آقای مهندس منوچهر سپهپور به‌لندن.

*بانو پروین صفی‌نیاهمسر وابسته سفارت ایران درپراك به پراك

*پرنس هارون‌الرشید افسرکارد سیاسی پاکستان که دیشب به‌تهران آمده‌بود به‌کراچی.

انتصابات

د روزارت کشور

از طرف وزیر کشور آقای خلیل ارشادی بسمت‌معاون سازمان‌اتحادیه شهرداریها منصوب و مشغول کار شد.

بمناسبت رفع خطر از سوء قصد واقعه پانزدهم بهمن ماه ۱۳۲۷ از وجود مسعود شاهنشاه محبوب ایران روز ۱٤ بهمن ۱۳۳۸ از ساعت ۲تا ۵ بعداز ظهر از طرف شورای همکاری با برزن ۲۰ با حضور آقای سرگرد قاری رئیس محترم‌کلانتری بخش ۲۰ و مامورین انتظامی و عموم اهالی و ساکنین شاهدوست ودانش آموزان مدارس مجلس دعاو شکرگزاری‌درمسجدمهدوی‌تشکیل‌و بسلامت ذات اقدس شاهانه مراسم دعا از طرف آقای حاج سید جواد حسینی واعظ برگزار گردید اعضاء شورای همکاری با برزن ۲۰افتخار پذیرائی از عموم شرکت کنندگان رکه عده کثیری بودند داشتند

از طرف شورای همکاری با برزن ۲۰- حاج فتحعلی راه‌پیما

قابل توجه رئیس هیئت مدیره شرکت سهامی روشنائی فروزان

اینجانب بانو دانش برای خرید برق به آقای حبیب‌اله امینی کارمند آنشرکت مراجعه وجهی که بابت خرید برق دادم ۹۰۰۰ ریال اشتباها اضافه داده شد آمدم منزل‌متوجه‌شدم و بعدا بایشان مراجعه چون‌ایشان دارای ایمان کامل بودند وجه اضافی را مسترد نمودند واقعا جای بسی افتخار است که در بین اشخاص چنین شخص درستکاری میباشد نام فامیلی امینی را که برای خود انتخاب نموده‌اند بجامعت بنوبه خود از ایشان بدینوسیله اظهار تشکر مینمایم

بانو دانش

کارخانه مبل‌سازی برادران البرز

واقع در خیابان روزولت بالای امجدیه پشت کاراژ جعفر جعفری شب گذشته دوساعت بعد ازنیمه شب طعمه حریق وحشتناکی گردید وخسارات وارده برطبق اظهار صاحب کارخانه در حدود دوالی سه میلیون تومان میباشد.

مرخصی کامل
سینماسکوپ - رنگی
دوبله بفارسی
برنامه سینما پلازا

UNIVERSAL-INTERNATIONAL presents
TONY CURTIS · JANET LEIGH
The Perfect Furlough
CinemaScope COLOR
Co-starring
KEENAN WYNN · ELAINE STRITCH · LES TREMAYNE · MARCEL DALIO · LINDA CRISTAL

بیانات نخست‌وزیر ورئیس کمیسیون بودجه‌درجلسه‌دیروز

درجلسه دیروز کمیسیون بودجه مجلس شورایملی در کلیات‌لایحه آقای دولت آبادی رئیس کمیسیون وپس از ایشان آقای دکتر اقبال نخست‌وزیر بیاناتی ایرادکردندکه چون حاوی نکات مهمی است در زیر ازنظر خوانندگان عزیز میگذرد:

نطق رئیس‌کمیسیون بودجه

آقای دولت آبادی رئیس کمیسیون بودجه اظهار داشت : با اجازه‌آقایان رسمیت کمیسیون را اعلام میکنم وعرایضی دارم که بعرض میرسانم وامیدوارم که وظیفه رسیدگی‌بدخل وخرج مملکت را به‌نحو احسن انجام دهیم از اعضاء هیئت دولت که خدمتگذاران واقعی کشور هستندتشکر میکنم . بودجه مفصلی که امروزتقدیم مجلس شده بی نظیر و سابقه بوده است در اوایل این دولت بنده‌عرض کردم که بودجه باید کامل باشد و رئیس محترم دولت هم قبول کردند وسه بودجه به مجلس تقدیم کرده‌اند وبودجه فعلی با ۸ میلیارد عایدی‌تقدیم شده ، یکی از نظریات هم این‌بودکه بودجه برنامه‌ای باشد و بدانند برای چه مصرفی پول گرفته میشود و این مزایائی است که در بودجه دولت هست . در بودجه فعلی درباره‌بهداشت و فرهنگ کمك شده و در قسمت‌راه سازی توجهی نشده گرچه این راهها واین بودجه کافی برای مملکت ما که بسرعت پیشرفت میکند نیست. در دولت فعلی پیشرفتهای‌شایانی‌شده وفعالیتهائیکه از طر ف دولت برای امور صنعتی بعمل آمده واقعا قابل ستایش است فعالیتهای کشاورزی شایان توجه میباشد ، فعالیتهای کشاورزی که آغاز شده است باقانون اصلاحات کشاورزی متوقف نخواهدشد وما باید برای اشخاص روشن کنیم و در سال آینده هم روشن خواهد شد که اگر عناصری محدود و انگشت شمارنمیخواهندمفهوم‌سعادت مملکت را درك کنند در اشتباه‌محض هستند . این مملکت اراضی‌زیادی دارد که از آن بهره برداری نمی شود ودر اثر همین بی توجهی من مالکین بزرگی را میشناسم که‌دهات زیادی داشتند و بفقر واقعی و تنگدستی دچار شدند.

راهنمای بزرك ما اعلیحضرت همایونی هستند و عملا نشان داده‌اند که خیر خواه مملکت میباشند وما باید دعا کنیم که سالیان درازایشان سلامت‌باشند و مملکت و ملت را رهبری فرمایند.

اما نکاتی که لازم است در این جلسه برای هیئت دولت ونمایندگان هم یادآور شوم این نکته است که مجلس و دولت مانند دو برادر یك وظیفه را انجام میدهند واز خداوند میخواهم که در راه خدمت‌بمملکت ما را توفیق دهد . بعضی نکات‌مورد نظر است که میخواهم جناب‌آقای دکتر اقبال نخست وزیر و آقایان وزرا مورد توجه قرار دهند و دور از انصاف است که اقرار نکنیم‌آنچیز هائی که امروز داریم با پنجشش سال پیش قابل مقایسه نیست . اینجانب خوب یادم می‌آید که نماینده مجلس بودم و جلوی در مجلس‌ارازل واوباش‌جلوی‌نمایندگان را می گرفتند که‌بمجلس‌واردنشوند اهانت مینمودند وهرروز چندباردرب مغازه‌ها ازغوغا وآشوب ارازل‌بسته وباز میشد ،آنروز نمیگذاشتند ما فعالیت کنیم مقدار مهمی‌از آن موانع‌رفع‌شده ومقداری ناچیز که باقی میباشد رفع آن صرفا بدست خودما است. نمیخواهم آقایان رامتاثر کنم... بقیه‌دارد

نطق نخست‌وزیر

از فرمایشات جناب آقای دولت آبادی‌نسبت‌به‌بنده ودولت‌سپاسگزارم ما سربازانی هستیم که‌بامرشاهنشاه مشغول انجام وظیفه هستیم ،آقایان کار زیاداست‌واحتیاجات هم‌فوق‌العاده زیاد و ما بانهایت کوششی که بعمل می‌آید وبا توجه به‌پیشرفت هائی که در کار های مملکت بدان نائل شده‌ایم باز هم از کار خودمان راضی نیستیم و آرزو داریم که‌کار های بیشتری انجام شود.

یکی از وسائلی که مورد احتیاج ما میباشد عامل زمان است و یکی هم‌وسائل کار که هیئت دولت و کلیه همکاران ما از این دووسیله بحداکثر مقدور و ممکن استفاده کرده‌اند.

در اینجا صحبت از پزشك شد . من پزشك هستم معاون وزارت بهداری و وزیر بهداری بوده‌ام ، برای تامین بهداشت کشورما آدم میخواهیم پول تنها کافی نیست ،با پول زیاد وزیر بهداری قادرنخواهد بود بهداشت مردم را سروصورت بدهد در کشور ۴۵۰۰ پزشك‌وجود دارد که دو هزار نفر آنها در تهران هستند در کرمانشاه ۷۰ نفر در مشهد ۱۰۰ نفرو در رشت هشتاد نفر :

این مملکت یك ششم اروپاستو هرشهر و شهرستان‌تقاضای طبیب دارد با چهار هزار نفر پزشك نمی شود بهداشت این کشور راتامین کرد باوجود این وقتی من در بهداری بودم بودجه آن ۱۵ میلیون بود و حالا شش برابر شده‌است و کمکهائی هم از منابع دیگر مثل سازمان برنامه وسازمان شاهنشاهی‌خدمات‌اجتماعی، شیروخورشید و شهرداریها میشود. ولی بااین بودجه نمیشود احتیاجات مردم را کاملا تامین کرد . البته باید اعتراف کرد ظرف ۸ سال اخیر پروژه‌های مهمی در زمینه مبارزه بامالاریا مخصوصا درشمال ایران اجرا شده‌است که خیلی موثربوده است .

برنامه های دیگری هم داریم که بعلت نداشتن افراد کاملا عملی نشده‌است مردم هم باتوجه‌بمقدورات البته انتظار خواهند داشت راجع به فرهنگ تمام طبقات میخواهند درس بخوانند ، سابق براین حد اکثر تحصیلات یکفرد دوره متوسطه بوده ولی امروز اینرا باکمال افتخار میخواهم عرض کنم که پسر یك بقال ننك دارد که نتواند تیتردکتری و مهندسی ... ناتمام ...

بودجه‌کشور

بقیه از صفحه دوم

واکنون باهمان علاقه و دلبستگی به تربیت فرزندان ما مشغولند، کمتر کسی میتوان سراغ کرد که با این حقوق ها بتواند از شغل آموزگاری امرار معاش کند، باینجهت کمتر حاضر بقبول این خدمت میشوند مگر اینکه ا زهمه جاوامانده باشند !

مخارج زائد تشریفاتی در بودجه کل کشور مسلما وجود دارد، بعضی خرجها در جریان‌سال بچشم میخورد که جز افراط و تفریط وولخرجی‌نام دیگری نمیتوان برآن گذاشت که اگر ایرادو اعتراضی بر آن بگیرند گفته میشود برای حفظ آبروی مملکت لازم بوده و حال آنکه میبینیم دیگران که خیلی از ما جلوتر و آبرومندتر هستند هرگز پیرامون این قیود تشریفاتی وولخرجی هانمیگردند .

اگر جلوی اینگونه‌مخارج را بگیریم واز مسافرتهای بیحاصل باسم مطالعه ونمایندگی ها درخارج کشوربکاهیم نه فقط خواهیم توانست بودجهٔ خود را متعادل سازیم که هیچ کسری‌نشان داده نشود ، بلکه میتوانیم این‌نقائص بزرك را مرتفع سازیم و تناسبی میان زندگی معلم و اسراف وتبذیرها بوجود آوریم و درواقع این شکافرا ازمیان برداریم .

رسیدگی و دقت د راقلام بودجه‌کشور فرصت و مجال کافی میخواهدواین امر مهم را نمیتوان دریکی دوسئون کوتاه روزنامه بررسی کرد .

این کلیاتی بودکه امروز پیرامون بودجه در سرمقاله عنوان شد وما برای تشریح و تفصیل بودجه درصدد برآمده‌ایم مقالاتی انتشار دهیم ، یعنی مادام‌که لایحه بودجه در دست رسیدگی نمایندگان مجلس است نظریات خودرا چه در قسمت مخارج وچه در مورد عواید ووضع درآمدهای تازه در دسترس مطالعه عموم‌بگذاریم واین وظیفه را برعهده سردبیراقتصادی خود آقای دکتر علم‌وامیگذاریم که ایشان در صفحه اقتصادی اقلام درآمد وهزینه را تجزیه و تحلیل نموده افکار عمومی را نسبت به مهمترین مسئله روز روشن سازند .

قصاب هدف گلوله قرارگرفت

ساعت ده و نیم صبح امروز مامورین کلانتری شش مجروحی رابیمارستان امدادی شیرو خورشید سرخ منتقل کردند .

مجروح که حسین‌اسدالهی فرزند حسن نام دارد و در خیابان سیروس دکان قصابی دارد در نتیجه اصابت گلوله بپایش مجروح‌شده بود .

رئیس کلانتری شش درباره علت مجروح شدن حسین اسدالهی گفت : حسین‌از هروئین فروشان سابقه دار است وامروز هنگامی که مشغول فروش هروئین بدونفربود یکی‌از مامورین تجسس کلانتری‌سر رسید و حسین باچاقو باو حمله کردو در نتیجه شلیك تیر های هوائی مامور مزبور یك تیر بپای حسین‌اصابت کرد.

برادر و همسر متهم مدعی‌بودند که وی امروز بی دلیل هدف گلوله قرار گرفته است .

جناب آقای ذوالفقاری شهردار محترم تهران

انتصاب آقای نظام‌ملایری را بسمت ریاست برزن ٦ که ازمردان شریف و پاکدامن و فعال می‌باشند بجنابعالی تبریك میگوئیم .

احمد بازرگان ـ باقر اکولومی ـ محمداکولومی ـ ناصرومنصورزهره

آ ـ ۳۳۱٤۱

آگهی‌های تسلیت

دانش آموزان سال پنجم طبیعی الف دبیرستان ایران

بااندوه فراوان وتاثر شدید فوت دوشیزه گیتی شمس‌را بمدیر ارجمند و معظم سرکار خانم شوکت ملك جهانبانی و جناب آقای عزیزاله جهانبانی و جناب آقای مهندس شمس و سرکار خانم ایران شمس و دبیر گرامی وارزنده دوشیزه مریم حامدی ـ تسلیت عرض نموده بقای خاندان جلیل شمس‌و جهانبانی و حامدی را آرزو میکنند .

جناب آقای سلطان ابراهیم سلطانی

دانش آموزان کلاس دوم ۳ دبیرستان شماره ۱ هدف خودرا شریك غم سرکار دانسته سلامت شما و خاندان محترم سلطانی را از خداوند یکتا مسئلت دارند .

با نهایت تاسف مصیبت وارده را بخانواده فراهتی بخصوص دوست عزیز میترا فراهتی تسلیت عرض‌مینمائیم

فریده و فهیمه حمیدی ـ مینا قربانی ـ ژانت ابراهیمی ـ نسرین . متمدن ـ نسرین مهین گل ـ گیتی فولادیان ـ زهره پرتوی ـ لادن کیانپور ـ ناهید قاسمیه

با یکدنیا تاسف فوت دوشیزه ناکام گیتی شمس را در اروپا به‌دوستان عزیزم تیمسار سرتیپ دکتر شمس و دکتر فتحعلی شمس و دکتر قهرمان شمس و مهندس اکبر میرزا شمس تسلیت عرض مینمائیم .

آ ـ ۳۳۲۳۵ **دکتر حسن مافی‌و بانو**

مصیبت وارده را بخانواده های خانلری و کیا خصوصا استاد محترم آقای دکتر پرویز ناتل خانلری ، تسلیت میگوئیم. **دانشجویان‌سال‌اول رشته ادبیات فارسی**

با قلبی آکنده از اندوه‌و تاثر فوت نابهنگام و مؤلم دوشیزه گیتی شمس را بخانواده محترم شمس و جهانبانی بخصوص تیمسار سرتیپ دکتر علی شمس ، سرکار خانم شوکت ملك جهانبانی ، جناب آقای عزیزاله جهانبانی ، جناب آقای مهندس اکبر شمس و دوستان گرانمایه بانو ایران شمس ، ودوشیزه مریم حامدی تسلیت عرض‌مینمائیم

افسر مشایخی گرامی ـ ملك شمسیان ـ آگنس‌میرزا ـ ملیحه حقیقی ـ افسر فرخنده کیش ـ حشمت مشتاقی

تیمسار معظم سرتیپ‌دکترشمس ریاست اداره‌بهداری‌ارتش

افسران و کارمندان اداره بهداری ارتش بانهایت تاثر در گذشت نابهنگام صبیه آن تیمسار را تسلیت عرض نموده بقای عمر و سلامت بازماندگان آن خانواده جلیل را از درگاه خداوند متعال مسئلت مینمایند .

سروان نیك سرشت ـ سروان نیرومند ـ سروان سعدیان ـ سروان افشار جوان ـ سروان‌میر سجادی ـ سروان حریریان ـ سروان سریع‌القلم ـ سروان فرزانه سروان شیرازی ـ سروان انسانی ـ سروان شهشهانی ـ سروان کهکشان ـ سروان ناصحی نژاد ـ ستوان ۱ شکری فعال ـ افسر یارپور جبار ـ افسر یارمنشوری ـ کارمند ـ دبیرزاده

آ ـ ۳۳۲٤۷

تیمسار ریاست معظم اداره بهداری ارتش

مصیبت وارده را با نهایت تاثر بحضور تیمسار معظم تسلیت عرض نموده و خود را در این مصیبت بزرك شریك و سهیم میدانند .

پزشکیار حاجی تقی ـ پزشکیار گلگون ـ پزشکیار ایمان زاده ـ پزشکیار طوسی ـ گروهبان یکم امیر قلی آقا جانی

آ ـ ۳۳۲۵۹

تیمسار سرتیپ دکتر شمس ریاست اداره بهداری‌ارتش

افسران و درجه داران داروخانه سپه با نهایت تاسف و قلبی اندوهناك مصیبت دردناك و در گذشت ناگوار دوشیزه گیتی شمس را به خانواده محترم داغدیده تسلیت گفته و خود را در این ماتم شریك میدانند .

آ ـ ۳۳۲٤۹ **سرهنك دکتر پیروز**

استوار ۱ حاج محمدی

افسران‌و درجه داران و افراد گردان دوم تیپ ۱مستقل پهلوی مصیبت وارده را به سرکار تسلیت میگویند

فرمانده گردان دوم تیپ ۱پهلوی ـ سرهنك ۲بیجاری‌پور

افسران و درجه داران اداره بهداری ارتش مصیبت جانگداز را به فامیل های محترم شمس ـ جهانبانی ـ یزدان مهر به ویژه تیمسار محترم سرتیپ دکتر شمس ریاست اداره بهداری ارتش تسلیت عرض مینمایند

معاون اداره‌بهداری ارتش ـ سرتیپ دکتر فخرائی

افسران و درجه داران بخش ۱٤ اداره بهداری ارتش مصیبت وارده را به تیمسار محترم سرتیپ دکتر شمس ریاست اداره بهداری ارتش تسلیت عرض مینمایند .

ازطرف‌رئیس‌بخش ۱٤ اداره بهداری ارتش‌سرهنك‌دبیرمنش

با قلبی آکنده از تالم و تاثر مرك ناگهانی دوشیزه گیتی شمس را بحضور محترم سرکار علیه خانم عالمتاج حامدی و خانم مریم حامدی تسلیت عرض نموده بقاء و سلامتی ایشان را از درگاه متعال خواستاریم

آ ـ ۳۳۲۵۵ **ناهید اوژن ـ سرگرد دکتر رضا اوژن**

با نهایت تاسف مصیبت وارده را به سرکار سرگرد محمدی و خانواده محترمشان تسلیت عرض مینمائیم

آ ـ ۳۳۲٦۱ **سرهنك فریوری**

با کمال تاثر مصیبت وارده را بخانواده محترم شمس خصوصا تیمسار سرتیپ دکتر شمس تسلیت عرض می نماید . **سرهنك فریوری**

تیمسار معظم سرتیپ دکتر شمس

با قلبی سرشار از اندوه مصیبت وارده را به آن تیمسار معظم تسلیت عرض مینمائیم .

سروان دکتر شعاری پور ـ سروان دکتر دیلمقانیه ـ سروان دکتر سیاه پوش ـ سروان دکتر محمد زاده ـ سروان دکتر ضرب حدادی ـ سروان دکتر شریفی ـ ستوان ۱ دکتر مخترع ـ ستوان ۱ دکتر همتی ـ ستوان۱ دکتر نقیبی

آ ـ ۳۳۲۳۱

تیمسار معظم سرتیپ دکتر شمس

افسران و کارمندان مرکز خون ارتش مصیبت وارده را به آن‌تیمسار تسلیت عرض نموده و خود را در این ماتم سهیم میدانند .

رئیس مرکز خون ارتش همردیف سرتیپ دکترس‌ارفعی

دبیران و کارمندان دبیرستان بهمنیار با کمال تاثر مراتب تسلیت خود را حضور خانواده محترم خانلری بخصوص همکار محترم خانم جمیله خانلری تقدیم میدارند

آ ـ ۳۳۲۱۵ **منظر طباطبائی**

مصیبت وارده را بخانواده محترم پژند مخصوصاآقای رضا پژند تسلیت میگویم . **ابراهیم مظفری**

با نهایت تاسف و تاثر در گذشت پدر بزرگواردوستان عزیزمان آقایان دکتر حاجب و دکتر هدا مرتاض را تسلیت عرض نموده خود را در این مصیبت بزرك سهیم‌میدانیم

فرهنك منصور ـ رضا بهنیا ـ سعید منصوری ـ محمد لطفی ـ عبدالوهاب مظفری ـ محمود پارسا ـ سعید خطیب لو ـ جلال زعفرانی

آ ـ ۳۳۲۲۵

با قلبی پر اندوه مراتب همدردی خود را دراین مصیبت بحضور دوست عزیز و همکار ارجمند سرکار خانم مهین غروی تقدیم داشته بقای آن فامیل محترم را از خداوند متعال خواستاریم .

دوستان شما ـ کارمندان دبستان رویا صادق

از درگذشت تیمسار سر لشگر فراهتی بی اندازه متاثر بکلیه خانواده محترم آن شادروان بخصوص آقایان قطبی ـ فرامرز فراهتی و جناب سرگرد محمدی تسلیت عرض می نمایم . **سرهنك ۲هوشنك‌سلحشور**

امشب — امشب

سینما سهیلا ـ سینما رویال

یك فیلم پرازهیجان ـ پرازعشق ـ پراز زدوخورد، دارای‌جالبترین صحنه‌ها وپرشورترین حوادث

جنگجوی سرخ‌پوش

سینماسکوپ ـ رنگی
دوبله بفارسی

محصول مشترك کشورهای
ایتالیا ـ فرانسه

باشرکت: **پاتریشیا مدینا ـ فوستوتوزی ـ دومینکو مدنیو ـ لیلاروکو**

ستاره مشهور فیلمهای بزرك — هنرمند بزرك ایتالیا — خواننده معروف اروپا — رقاصه بزرك جهان

شروع سئانسها :
سهیلا : ۱۰ر۱۵ صبح ـ ۲ر۵ ـ ٤ر۵ ـ ٦ر۵ ـ ۸ر۵ بعدازظهر
رویال: ۱۰ر۵صبح ـ ۲ر۵ ـ ٤ر۵ ـ ٦ر۵ ـ ۸ر۵ بعدازظهر

آ ـ ٤۱٤۱۸

اعلیحضرتین بتماشای مسابقات المپیک میروند

رم ـ ۸ فوریه ـ محافل دیپلماتیک ایران مقیم پایتخت ایتالیا تاکید نمودند که شاهنشاه و ملکه فرح در ماه اوت آینده (مرداد ۱۳۳۹) به ایتالیا مسافرت کرده و قسمتی از مسابقات المپیک را مشاهده خواهند نمود.

کنسرت گروه جاز درحضور علیاحضرت ملکه

ساعت ۸ و نیم بعد از ظهر امروز در حضور علیاحضرت ملکه فرح پهلوی، گروه موسیقی جاز «ردنیکولز» برنامه ای در تالار ادبیات اجرا خواهد کرد. اعضای این گروه شب گذشته با هواپیما وارد تهران شدند و قرار است در مدت توقف خود در تهران چندین برنامه اجراء نمایند.

عواید حاصله از کنسرت امشب بنفع باشگاه بین‌المللی لاینز تهران به منظور کمک بساختمان کوی نابینایان بمصرف خواهد رسید.

گروه موسیقی جاز امریکا یکی از مشهورترین گروههای موسیقی جاز دنیا می باشد ورد نیکولز رهبر این گروه یکی از شخصیت های هنری آمریکا است که از زندگی او فیلمی نیز تهیه شده است.

همراهان شاهنشاه درسفر پاکستان

امروز خبرنگار ما اطلاع بدست آورد که صورت پنج‌تن ملتزمین رکاب همایونی در سفر پاکستان باین شرح خواهد بود. آقایان قره گزلو رئیس تشریفات وزارت دربار شاهنشاهی، سرلشکر نصیری فرمانده گارد شاهنشاهی، آقای میرشکار مخصوص، سرلشکر دکتر ایادی طبیب مخصوص و دکتر صدری آجودان کشوری شاهنشاه.

نخست‌وزیر برای پرده برداری از مجسمه شاهنشاه بخوزستان میرود

خبرنگار ما امروز کسب اطلاع کرد که آقای دکتراقبال نخست‌وزیر روز هفتم اسفند به خرمشهر عزیمت خواهد نمود تا از مجسمه شاهنشاه در میدان نزدیک پل جدید خرمشهر طی مراسمی پرده بردارد. آقای نخست وزیر درمراسم افتتاح پل خرمشهر که در حضور شاهنشاه روز نهم اسفند برگزار میشود شرکت خواهد کرد.

مذاکرات ذوب‌آهن ادامه دارد

مذاکرات وزیر صنایع و معادن و سایر مسئولین امور ذوب آهن با نمایندگان کمپانی های آلمانی و انگلیسی بعد از ظهر دیروز و صبح امروز نیز ادامه داشت.

در مذاکرات مهندسین سوئدی که بعنوان مهندس مشاور انتخاب شده‌اند حضور دارند بقرار اطلاع در مذاکرات عصر دیروز و صبح امروز بیشتر گفتگو پیرامون نتایج بر رسی های مهندسین در اطراف کیفیت و کمیت ذخائر سنگ، آهن و زغال سنگ معادنی بوده که قرار است محصول آنها در کارخانه ذوب آهن بمصرف برسد.

درسمینار کشورهای عضوسیتو نماینده ناظرایران شرکت کرد

لاهور ـ آسوشیتد پرس ـ ۸ فوریه ـ پوت‌ساراسین دبیرکل پیمان آسیای جنوب شرقی «سیتو» د رنطقی که طی جلسه افتتاحیه سمینار کشورهای عضو اتحادیه مذکور ایراد کرد گفت:

پیمان سیتو میتواند بعلت وسعت مساحت منطقه‌ای خود ارتشی نظیر «ناتو» داشته باشد.

در این سمینار نمایندگان ۶۰ کشور خارجی واز جمله ایران و ترکیه شرکت کرده‌اند.

شورای عالی اقتصاد درپیشگاه شاهنشاه

شورایعالی اقتصاد ساعت چهار بعد از ظهر دیروز در پیشگاه شاهنشاه وبا حضور آقای نخست‌وزیر وسایر اعضای شورا تشکیل گردید.

در این جلسه گزارش وزیر بازرگانی پیرامون وضع بازرگانی و اقتصادی کشور مطرح گردید و سپس مسائل دیگری مورد مذاکره قرار گرفت.

امروز آقای منصور بخبرنگار ما گفت‌چون سال ۱۳۳۸ نزدیک باتمام است ومی بایست سهمیه سال ۱۳۳۹ با توجه به سیاست اقتصادی و بازرگانی دولت تهیه و قبل از پایان سال انتشار یابد لذا گزارش کاملی از وضع اقتصادی ـ مالی، پولی ـ بازرگانی کشور تهیه شد و در جلسه گذشته شورا مطرح گردید.

شاهنشاه ازپلی تکنیک تهران بازدید میفرمایند

ساعت ۵ بعد از ظهر فردا شاهنشاه از انستیتو تکنولژی و محل پلی‌تکنیک تهران واقع در شمال دبیرستان البرز بازدید خواهند فرمود.

در این بازدید آقایان دکتر مهران وزیر فرهنگ و مهندس نفیسی معاون فنی وزارت فرهنگ وعده‌ای از روساء ومدیران کل وزارت فرهنگ شرف حضور خواهند داشت.

نمایشگاه زمینی انواع هواپیماهای جنگی

امروز یک مقام ستاد نیروی هوائی بخبرنگار ما گفت: یک نمایشگاه زمینی از انواع هواپیماهای آخرین نوعی که در نمایش شرکت دارند با تجهیزات لازم عصر روز نمایش (شنبه آینده) برای تماشای عموم ترتیب داده خواهد شد.

همچنین تیم آکروجت تاج‌طلائی نیروی هوائی ایران که از ورزیده‌ترین تیم‌های آکروجت جهان شناخته شده در این نمایش عملیات جالبی انجام خواهد داد.

حائزین اکثریت کانون وکلاء دادگستری

تا یکساعت و سی دقیقه بعد از ظهر امروز از ۳۳۰ رای قرائت شده کانون وکلاء دادگستری آقایان زیر حائز اکثریت بودند:

۱ـ هاشم وکیل ۲۸۶
۲ـ علی اکبر طه ۲۶۹
۳ ـ محمود سرشار ۲۶۷
۴ـ علی شهید زاده گودرزی ۲۱۱
۵ـ عباس نراقی ۲۰۸
۶ـ اسداله صوفی ۲۰۵
۷ـ محمد حسن صابرزاده ۲۰۵
۸ـ کاظم پگاه ۱۹۷
۹ـ محمد محامی ۱۸۱
۱۰ـ عبدالحمید علیم مروستی ۱۷۸
۱۱ـ باقر باقری ۱۷۲
۱۲ـ محمد نونهال تهرانی ۱۶۴
۱۳ـ دکتر مهدی ملکی ۱۶۲
۱۴ـ عبداله نوائی ۱۶۲
۱۵ـ دکتر محمدباقر شریعتزاده ۱۵۴
۱۶ـ ابوالقاسم پرنیان ۱۵۰
۱۷ـ حسین شهیدی ۱۴۰
۱۸ـ ابراهیم امامی خوئی ۱۳۰
۱۹ـ مهدی کاشانی ۱۲۴
۲۰ـ یحیی طباطبائی ۱۱۲
۲۱ـ صادق سرمد ۱۱۰
۲۲ـ فیض مهدوی ۱۰۷
۲۳ـ ابوالقاسم تفضلی ۱۰۴
۲۴ـ فرج‌اله اکبر ۱۰۳
۲۵ـ نصرت اله نعیمی اکبر ۹۸
۲۶ـ اسماعیل زاهد ۹۷

کنفرانس برای کادرجدید سفارت ایران درواشنگتن

همانطور که قبلا به آگاهی خوانندگان رسید آقای مهندس اردشیرزاهدی سفیر جدید ایران در واشنگتن پیشرفت هائی‌را که طی چهار سال اخیر در ایران در شئون مختلف بدست آمده بررسی می کنند.

این بررسی بصورت کنفرانسهائی در دفتر کار آقای زاهدی در وزارت امور خارجه انجام می گیرد، دراین کنفرانسها گذشته از سفیر جدید ایران در واشنگتن کلیه همکارانی که آقای زاهدی برای خود برگزیده شرکت میکنند.

دیروز آقای ببهانیان، مدیرعامل بنیاد پهلوی در دفتر آقای مهندس زاهدی برای کادر سیاسی جدید سفارت ایران درواشنگتن کنفرانسی پیرامون فعالیت هاوبرنامه‌های بنیاد پهلوی دادند که سه ساعت طول کشید.

از ساعت نه صبح امروز نیز کنفرانسی در دفتر آقای مهندس زاهدی با شرکت آقای مهندس رزم‌آراء معاون وزارت صنایع و معادن تشکیل گردید که نزدیک دوساعت بطول انجامید.

درساعت یازده امروز آقای معینیان معاون سیاسی نخست‌وزیر و سرپرست اداره کل انتشارات ورادیو در دفتر سفیر جدید ایران در واشنگتن حاضر شده وسفیر جدید ایران در آمریکا و همکارانشان را در جریان پیشرفت های اخیر اداره کل انتشارات ورادیو وبرنامه‌های تبلیغاتی درسال آینده گذارد.

دراین جلسه برنامه های تبلیغاتی و مطبوعاتی ایران در آمریکا نیز مورد بحث قرار گرفت.

در عکس بالا از راست بچپ آقایان مهندس اردشیر زاهدی، هادی امیر ابراهیمی (روبرو) سیف‌الدین خلعتبری، مهندس مرتضی ارجمند، و مهندس رضا رزم‌آرا، (از راست بچپ) در اولین جلسه کنفرانس امروز دیده میشوند.

معاون پارلمانی وزارت کار

عصر دیروز آقای مهندس انصاری وزیر کار درکاخ مرمر به حضور ملوکانه شرفیابی حاصل نمود و آقای دکتراحمد علی بهرامی رابسمت معاون پارلمانی وزارت کار به پیشگاه ملوکانه معرفی کرد.

آقای دکتر بهرامی تحصیلات خود رادر ژنو بپایان رسانده وی در وزارت کار سالها مشاغل مختلف و مهمی عهده‌دار بود.

آقای دکتر بهرامی قبلا نیز سمت معاونت وزارت کار راداشت.

هیئتی ازدادگستری بشهرداری آمد

امروز اطلاع حاصل شد که هیئتی از طرف دادگستری برای رسیدگی به شهرداری آمده‌است.

این هیئت بدنبال اقدامات بازرسی کل کشور شروع بکار می کند و در مورد پرونده های متعددی که بدستور شاهنشاه باید درباره آنها رسیدگی جدی به عمل آید اقدام می نماید اولین جلسه مطالعه و رسیدگی هیئت مزبور از امروز در شهرداری آغاز گردید.

باالباس جدید چطورید؟

باهمین لباس جدیدی که بقامت دانش‌آموزان بریده‌اند

موافقید یامخالف؟

یکی میگوید بند تازه‌ایست که بدست وپای اولیای اطفال بسته‌اند. یکی دیگر عقیده دارد سایه امتیاز طبقاتی را از سر مدرسه‌ها کم میکند!

اطلاعات
جوانان

۵ شنبه ـ ۵ ریال

کتاب هورمونها وزندگی شما

تالیف دکتر هوشنگ دولت‌آبادی متخصص بیماریهای غدد داخلی منتشر شد. محل فروش کتابخانه سخن خیابان نادری
آ ـ ۳۳۲۰۳

مسابقات اسکی دختران وپسران

دیدار اعضای سازمان کمک کودک ازدو دبستان جنوب شهر
دنباله داستان موش وگربه «امان منطقی»
دیدارکودکان دبستان شهریار ودختران دبیرستان پیشرو ازمؤسسه اطلاعات
تارزان، بوکی، شمشیرزن، درمیان دشمن وده‌ها مطالب جالب وآموزنده در شماره فردای

اطلاعات کودکان ۵ ریال

شرکت سهامی ایرانتور

پرواز هواپیماهای مسافری

آبادان	همه روزه
اصفهان	همه روزه
مشهد	شنبه ودوشنبه
تبریز	سه‌شنبه وپنجشنبه
همدان وکرمانشاه	یکشنبه وپنجشنبه
شیراز	یکشنبه وچهارشنبه‌وجمعه

برای اخذ هرگونه اطلاعات وخرید بلیت بشرکت

سهامی ایرانتور خیابان سعدی

تلفن ۲ر۳۸۲۲۱ و ۹۴ر تا ۳۵۷۹۱ مراجعه فرمائید.
۱ـ ۴ آ ـ ۴۱۵۶۲

آگهی بفروشندگان مواد غذائی

وکافه‌ها ورستورانها

چون شنیده میشود که کسانی بعنوان بازرس این اداره باماکن عمومی و فروشندگان مواد غذائی مراجعه میکنند و مزاحمت آنان‌را فراهم می‌آورند علیهذا بدین‌وسیله باطلاع عموم میرساند که بازرسان این اداره دارای کارت باعکس وممهور بمهر اداره بوده و اعتبار هر کارت فقط سه‌ماه از تاریخ صدوراست.

بنابراین هرکس بعنوان بازرسی مراجعه کند باید کارت بازرسی او مطالبه شود.

رئیس اداره کل بهداری شهرداری ومعاونت عمومی ـ دکترمحمدبهشتی

آگهی بکارخانه‌داران چای سازی

دراجرای تصویبنامه شماره ۲۲۸۰۲ـ۱۱ر۹ر۳۸ بدین وسیله باطلاع کارخانه‌داران چایسازی میرساند که پرسشنامه‌هائی ازطرف سازمان چای بمنظور اطلاع از چگونگی کار کارخانجات چایسازی تهیه ودر سازمان چای درتهران وهمچنین اداره چای شمال درلاهیجان موجوداست صاحبان کارخانجاتیکه دراجاره سازمان چای نیستند میبایستی منتها تا ۱۵ اسفند ماه ۱۳۳۸ پرسش‌نامه مزبوررا دریافت و باپاسخ صریح وروشن تکمیل ومسترد نمایند تاسازمان چای باوقوف کامل از جریان کار این‌قبیل کارخانجات مراقبت ونظارت نماید که چای پست‌ونامرغوب که موجب بدنامی چای داخلی خواهد شد دراین کارخانجات تهیه نشود.

بدیهی است ازعمل کارخانجاتیکه مراتب رارعایت ننمایند طبق مقررات جلوگیری خواهد شد. **وزارت گمرکات وانحصارات**

تجدید آگهی مناقصه

سازمان تدارکات کل کشور تعداد یکصد و پنجاه هزار کارتن مورد احتیاج رابرطبق نمونه‌های موجود از طریق مناقصه خریداری می‌نماید ـ کسانی که‌مایل بشرکت دراین مناقصه باشند بایستی با مراجعه به‌اداره دفتر کل سازمان یکنسخه از شرائط مناقصه ویکنسخه از نمونه قرارداد را دریافت و باتوجه بمفاد اوراق دریافتی پیشنهاد خود را تنظیم و تاآخروقت اداری روز یکشنبه هشتم اسفندماه ۱۳۳۸ در صندوقیکه برای این منظور دردفتر سازمان نصب شده‌است بیندازند ساعت ده صبح روز بعد پیشنهادات رسیده در کمیسیون هیئت نظارت سازمان باز وقرائت خواهد شد. شرکت درمناقصه موید پذیرفتن کلیه شرایط مناقصه خواهد بود.

مدیر کل سازمان تدارکات کل کشور ـ مصطفی فرهنگ

آگهی های تسلیت

دبیران و هنرآموزان و کارمندان هنرستان عالی‌موسیقی ملی مصیبت وارده را بهمکار ارجمند خانم پروین خانلری تسلیت عرض مینمایند آ ـ ۳۳۳۶۱

تیمسارمعظم سرتیپ دکترشمس ریاست اداره بهداری ارتش

داروسازان ارتش مصیبت جانگداز وارده را به آن تیمسارمحبوب تسلیت‌عرض‌نموده‌از خداونه بزرگ صبر و شکیبائی و سلامتی جهت تیمسار وخانواده محترم‌خواستارند

از طرف داروسازان ارتش سرهنگ دکتر نفیسی

بمناسبت فوت نابهنگام شادروان غلامحسین خسرو شاهی کار کنان امور مالی سازمان برنامه با نهایت تاثر و تاسف این ضایعه را بهمکار گرامی آقای کاظم خسرو شاهی تسلیت عرض و از خداوند متعال برای ایشان صبر جمیل مسئلت مینمایند.

حسن فروغ رئیس قسمت خزانه ـ محمود فتح‌راضی ـ حسین افتحی ـ نعیم پور ـ ایران نژاد ـ ناصر فرید ـ ابوالقاسم ده پناه ـ جواد معینیان ـ عارف زاده ـ مهاجر گنجوی ـ حسین زاد مهر ـ پیش بین ـ خلخالی ـ علی گلگون ـ اسماعیل بختیاری ـ مهدی پور ـ محمد حسین مسکینی ـ شکروی ـ اسماعیلی ـ طباطبائی ـ مکی ـ اقبالی ـ حاج احمد غفوری ـ محمد اسکوئی وطنی

پزشکان بهداری مرکز ژرهی و سوار مصیبت وارده مرگ جانگداز دوشیزه گیتی شمس را بخاندان محترم شمس بخصوص حضور تیمسار سرتیپ دکتر شمس و جناب آقای پروفسور شمس تسلیت عرض مینمایند

سرهنگ دکتر انتظام ـ سروان دکتر رضوانی ـ سروان دکتر عبداللهی ـ سروان دکتر فخر موسوی ـ دکتر نگهداری ـ دکتر کیمیاوی ـ دکتر بیات آ ـ ۳۳۳۵۱

مصیبت وارده را بخانم مریم حامدی تسلیت عرض میکنیم.

دانش آموزان کلاس هشتم الف دبیرستان ایران

مرتضی جان در گذشت پدر عزیزت را با قلبی اندوهگین بتو تسلیت میگوئیم. **کلاس چهارم ب دبستان تدین**

با نهایت تاسف فوت مرحوم احمد قادری تفرشی را ببازماندگان آنمرحوم آقایان غلامرضا قادری تفرشی ـ حسن تفرشی ـ محمد قادری تفرشی ـ علی قادری تفرشی ـ جلال قادری تفرشی تسلیت میگویم. **فرج‌اله زندیه**

تیمسار سرتیپ دکترشمس ریاست معظم بهداری ارتش

با کمال تاسف و تالم مصیبت وارده را بجنابعالی تسلیت عرض می نمائیم.

بهداری تیپ ۱ پهلوی سرگرد دکتر خطیبی ـ سروان دکتر جواد حداد ـ سروان دکتر جنابی ـ سروان دکتر صیامی ـ ستوان ۱ دکتر سلامی ـ ستوان ۱ دکتر حمیری

افسران و درجه داران و دانش آموزان آموزشگاه پرستاری مصیبت وارده را بحضور تیمسار ریاست معظم بهداری ارتش تسلیت عرض مینماید

آ ـ ۳۳۳۵۵ **فرمانده آموزشگاه پرستاری سرگرد افضلی**

با نهایت تاسف مصیبت وارده را به خاندان محترم بیکدلی بخصوص بدوست عزیزمان آقای رضا بیکدلی تسلیت عرض مینمائیم.

اکبر شفیعی ـ علی جلیلی ـ حسن میر آفتاب ـ اکبر گرجی ـ ابوالفضل حصیری ـ محمد علی وثوق ـ محمد امین محمدی ـ مهندس میر افضلی ـ پرویز افخمی

آخرین خبرها بعد ازظهر

آمریکائیها هنوز بانگلستان مظنونند

نیویورک ـ ۹ فوریه ـ رویتر ـ لرد اتلی نخست‌وزیر اسبق انگلستان اظهار داشت که من تصورنمی کنم که میان سه کشور بزرگ جنگ اتمی در گیرد ولی از پیشنهاد امریکا برای دادن اسلحه اتمی به کشور های کوچک نگران هستم. وی افزود در صورتیکه به کشور های کوچک سلاح اتمی داده شود ممکن است آنها دست بجنگ بزنند و سپس تمام کشور ها به صحنه مبارزه کشیده شوند

اتلی گفت رهبری امریکا باید باندازه ای نیرومند باشد تا سایر کشور ها حاضر شوند از قسمتی ازحاکمیت ملی خودصرفنظر نمایند. من مایل بودم که رهبری را انگلستان بدست داشته باشد. ولی شما امریکائی ها به‌ما مظنون هستند و بسیاری از آمریکائی ها هنوز ما را یک دولت شریر مستعمراتی می دانند. اتلی گفت من از تغییر روش دوستان روسمان تشویق شده‌ام. خروشچف شخص واقع بین است و دریافته است که جنگ اتمی برای کشور او چه معنائی دارد. اتلی گفت آمریکا نیز روش خودرا ببهبود بخشیده است و از عملیات افراطی زمان مک کارتی دوری می شود و روح واقع بینی نیز بر مردم تسلط می یابد.

ملاقات همینگوی ومیکویان

هاوانا ـ کوبا ـ ۹ فوریه ـ یونایتدپرس ـ آناستاس میکویان معاون نخست‌وزیر شوروی با ارنست همینگوی نویسند ه شهیر آمریکائی در خانه ییلاقی که نزدیک هاوانااست ملاقات نمود و مجموعه ای از آثار همینگوی را که بروسی ترجمه شده با وهدیه کرد.

میکویان و همینگوی جام های ودکای خود را بسلامتی یکدیگر نوشیدند و سپس درباره اسپوتنیک ها و مسافرت نامه آفریقائی نویسنده شهیر که به دریافت جایزه نوبل نائل شده‌بود صحبت‌های دوستانه ای شد. رفتن میکویان به خانه همینگوی درنهایت اختفا انجام شد و ضمنا هیچکس اطلاع نداشت که نویسنده آمریکائی بکوبا آمده‌است. زیرا گفته‌می‌شد که همینگوی در نواحی غربی آمریکاست.

تغییر نام خانواده سلطنتی انگلستان

لندن ـ ۸ فوریه ـ آسوشیتدپرس ـ ملکه الیزابت دو شنبه شب اعلام کرد که نسل های آینده خانواده سلطنتی انگلستان بجز وارثین بلافصل تاج و تخت بنام خانوادگی «مونت‌باتن ویندسور» موسوم خواهند بود. مونت باتن نام خانوادگی شوهر ملکه و ویندسور نام خانوادگی خود اوست.

یک سخنگوی کاخ بوکینگهام گفت «مدت مدیدی است که ملکه این فکر را در سر می پروراند و این امر کاملا با قلب او پیوستگی دارد»

روغن‌نباتی قو برای بنگاههای خیریه

شرکت سهامی کارخانجات پارس چندی قبل اوراق حواله هزار عدد قوطی روغن نباتی قو، اولین محصول خودرا باین اداره ارسال داشته و تقاضا کرده بود در میان موسسات خیریه تقسیم گردد.

باابراز خوشوقتی از این اقدام نیکوکارانه، حواله های نامبرده در ۵ قسمت ۲۰۰ جعبه‌ای بین بنگاه حمایت مادران، سازمان شاهنشاهی خدمات‌اجتماعی، جمعیت‌شیروخور شیدسرخ‌ایران، جمعیت‌خیریه ثریا و تیمارستان پخش گردید.

جشن باشکوه وبی‌نظیر مجله ترقی

بافتخار انتخاب کدبانوی تهران جشن بزرگی در استادیوم محمد رضا شاه پهلوی باشرکت این هنرمندان: پوران ـ پروین ـ شمس ـ یاسمین ـ الهه ـ منوچهر ـ ویگن در روز دوشنبه دوم اسفند از ساعت ۵ بعداز ظهر ببعد برپا خواهد شد.

هریک از خوانندگان مجله ترقی که دو شماره مجله را از شماره (۸۸۷) ببعد ارائه دهند کارت دعوت دریافت خواهند داشت. محل برای خوانندگان مجله بحد کافی موجود است و بمحض ارائه دو شماره مجله کارت به آنها تقدیم میگردد.

دفتر مجله صبحها از ساعت ۸ تاظهر واز ساعت ۵ تا ۷ بعداز ظهر آماده پذیرفتن شماست. آ ـ ۴۱۴۳۲

مرکز قنادی شاهرضا اول خیابان کاخ شمالی

با مجهز ترین وسایل زیر نظر متخصصین تحصیل کرده اروپا در رشته شیرینی وشکلات‌سازی برای انجام سفارشات خانواده‌های باسلیقه آماده است وهمچنین شیرینی‌های خانگی و آجیل مخصوص نیز تهیه می‌نماید از مشتری‌های محترم تقاضا میشود که احتیاجات عید خودشان را قبلا سفارش فرمایند. آ ـ ۴۱۳۵۶

تایک هفته دیگر اولین

کتاب تبلیغ

درایران توسط مؤسسه تبلیغاتی

گردونه

منتشر خواهدشد ـ بازرگانان محترمی که مایل باستفاده از اطلاعات مفید این‌کتاب واتخاذ شیوه‌های صحیح تبلیغ می‌باشند نشانی خودرا بتلفن ۳۰۴۸۵۱ اطلاع فرمایند.

سالنامه ۱۳۳۹ دنیا

که تقویم بغلی ضمیمه آن در دویست صفحه باجلد پلاستیک می‌باشد با مقالات ومطالب بسیار جالب و خواندنی که یکسال خواننده را از مجلات وکتب بی نیاز میسازد، بزودی در دسترس شماست.

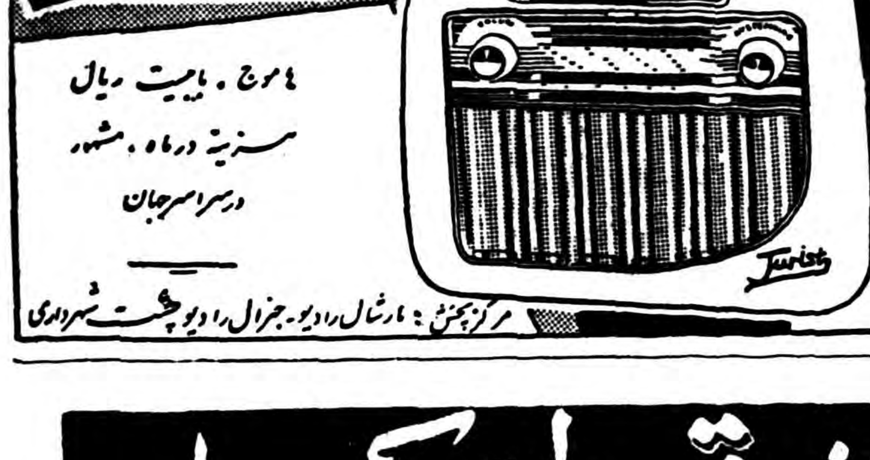

رنگ دلپذیر

آقای رضا کریم جلالی کارگری است رنگساز ... ولی دلپذیرترین رنگی که‌در عمر خود دیده رنگ آن بلیط از سری ۴۷۵ است که‌سیصد هزارریال جائزه نصیبش کرد

«بنگاه بخت‌آزمائی ملی»

روغن نباتی قو طعم کره دارد