اطلاعات ۱۳۰۷

پنجشنبه یازدهم‌خرداد۱۳۴۶ . . . . . شماره ۱۲۲۹۲

. . . . . سال چهل ویکم . . . . . تکشماره ٤ ریال

صفحات مخصوص جمعه

۲۰ صفحه

باوجود باران شدید عصر دیروز :

مونیخ از شاهنشاه و شهبانو بگرمی استقبال کرد

غلامحسین صالحیار سردبیر روزنامه اطلاعات از آلمان گزارش میدهد : شاهنشاه و شهبانو هنگام بازگشت از دوسلدرف از شهر تاریخی و کوچك «روتن بورك» دیدن کردند .دراین شهر کوچك تقریبا تمام پنج هزار نفر ساکنین شهر از اعلیحضرتین باشکوه خاص استقبال کردند.این شهر درنزدیکی شهر معروف «نورنبرك» واقع شده

بقیه در صفحه هفدهم

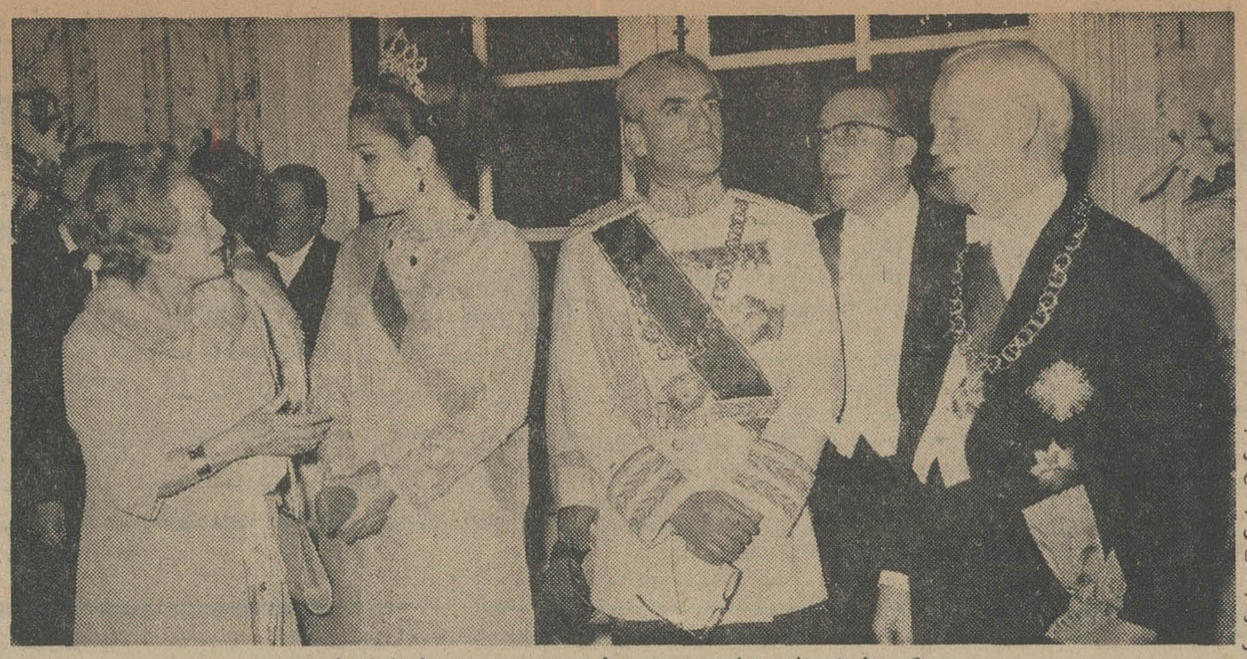

دریکی از ضیافت های رسمی دولت جمهوری فدرال آلمان غربی
شاهنشاه آریامهر و علیاحضرت شهبانوی ایران درلباس تمام رسمی باتفاق پرزیدنت لوبکه و بانو

در قرعه‌کشی حوزه شرقی:

اکثر مشمولین معاف میشوند

ساعت هفت صبح روز یکشنبه چهاردهم خرداد قرعه‌کشی مشمولین عادی متولد ۱۳۲۶ حوزه شرقی (متولد شهرستانهای شرقی کشورو ساکن تهران) درسالن محمدرضاشاه پهلوی انجام ،میشود .

رئیس منطقه وظیفه عمومی تهران یادآور گردید که تاساعت هفت‌صبح مشمولین بادردست داشتن دفترچه‌های آماده‌بخدمت به‌سالن‌راهنمائی میشوند.

معاف میشوند

خبرنگار ما گزارش میدهد چون سهمیه مورد نیاز تهران کم استعده زیادی از مشمولین حوزه شرقی از خدمت معاف‌خواهند شد . این‌معافیت به‌کسانی داده میشود که‌در قرعه‌کشی شرکت داشته باشند .

بدنبال‌امضای قرارداد دفاعی مصر واردن

میان مصر و سوریه اختلاف افتاد!

مصر از تماس مستقیم دمشق با مسکو ناراضی است

ناوگان شوروی وارد آبهای خاورمیانه‌شد

جرج‌براون

یوسف زعین

ژنرال صلاح جدید

ژنرال عبدالرزاق

اردن بعد از امضای قراردادنظامی با مصر بیش‌از پیش برای جنك با اسرائیل آماده می شود.
این عکس سربازان اردنی را به فاصله چند قدمی خاك اسرائیل در اورشلیم نشان‌میدهد که‌جلوی‌اتومبیلی را که از اسرائیل واردشده‌گرفته‌اند.

مطبوعات سوریه علیرغم مصر ، همچنان به اردن حمله میکنند

ملك‌فیصل‌و ناصر نیز ممکن است‌با یکدیگر ملاقات کنند

●

دنیای عرب دچار سه دستگی شد

●

مصر از تماس مستقیم دمشق با مسکو ناراضی است

●

آمریکا ارسال اسلحه به اردن را قطع میکند

●

انگلستان به شوروی و مصر اخطار کرد

درصفحات۲ـ۳ـ۱۷

اورشلیم تا چندی قبل مرکز تظاهرات ضد ملك حسین بود . ولی پس‌از مسافرت ملك حسین به قاهره اینك شهررا‌چراغانی‌کردوهمگی‌از او پشتیبانی‌میکنند.

آیا مرز مصر و اسرائیل ،زادگاه جنك سوم‌خواهد بود

صفحه ٥

حرف توی حرف !

انتقاد نوشته احمد احرار

صفحه ٦

صفحه معما وسرگرمی

جدول مخصوص‌شب جمعه ـ سینما ـ فرهنك لغات محلی‌ـ هفت اشتباه ـ کی چکارمیکند؟ چیستان ـ ماجرای «آلك» و مطالب خواندنی دیگر

صفحه ۷

صفحه سینمائی

ستاره‌ای از کانادا ـ بحثی درباره دوبله کردن فیلمهای سینمائی ـ ازدواج آن‌مارگارت خبری از ب . ب وشوهرش. فیلم سرامیك

صفحه ۹

جمهوری فدرال آلمان غربی

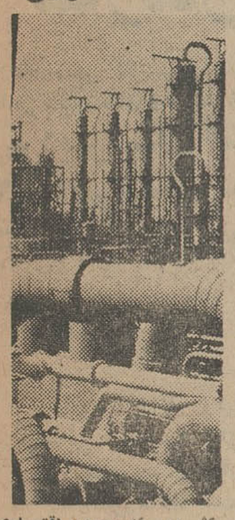

کشوری که معجزه اقتصادی آنرا نجات بخشید

صفحه ۱۲

اطلاعات تازه‌ای درباره

مسابقات ورودی دانشگاهها

در صفحه هفدهم

نغمه‌های ناساز و سم پاشی رادیو دمشق

درسر مقاله امروز که پیرامون پریشب‌ازرادیودمشق پخش‌شددرزیر اعلامیه اخیر دولت در مورد اوضاع خاورمیانه عربی بحث شده از روش بعضی کشور های عربی که تحت‌تاثیر اغراض قرار گرفته‌اند گله و انتقاد شده‌است . برای اینکه خوانندگان محترم ازاین طرز فکر مغرضانه‌وسم پاشیها بیشتر آگاهی یابند، مطلبی که

بقیه در صفحه هفدهم

بخشنامه دولت درباره

تغییر ساعات کار وزارتخانه‌ها

ساعات کار کارمندان دولت ، در ایام تابستان از ٦ ساعت درروز به ٦ ساعت و نیم تغییر یافت‌ضمنا روز های پنجشنبه که معمولا کار ادارات پنجساعت و نیم بود مانند دیگر روز های هفته ٦ ساعت ونیم اعلام شد .

تاکنون تابستانها ساعات کار ادارات و موسسات دولتی از ۷صبح تا یك بعد از ظهر و در روز های پنجشنبه از ۷ صبح تانیم بعدازظهر بود .

دولت ساعات کار جدیدوزارتخانه‌ها وموسسات‌دولتی‌را ضمن‌بخشنامه‌ای که امروز برای کلیه سازمان های دولتی ارسال داشت بشرح زیر اعلام نمود .

متن بخشنامه

متن بخشنامه باین شرح است :

از تاریخ ١٦ خرداد لغایت ١٥

مجموعه قوانین سال ۱۳٤٥

ازچاپ خارج گردید و در دفتر سازمان روزنامه‌رسمی کشور شاهنشاهی ایران بقیمت هرجلد یکصد ریال بفروش میرسد

تقاضای کارمندان ریشه کنی مالاریای بلوچستان نسبت به اضافه حقوق

درصفحه١٤ چاپ شده‌است

محل شرکت ساختمانی نیکا بخیابان ویلا ـ خیابان خوشبین‌ـخانه ٦٠ انتقال یافت تلفن ٦١٣٨٤٣

آگهی

دراجرای قانون تشکیل شورای‌داوری وزارت‌دادگستری درنظر دارد درشهر شیروان یك حوزه شورای داوری تشکیل دهد مراتب باطلاع اهالی آن شهر میرسد

اشخاص واجد شرایط شرکت درانتخابات میتوانند ازروز یکشنبه چهارم‌تیرماه الی آخر روزپنجشنبه‌هشتم تیرماه ٤٦ برای ثبت نام واخذ کارت مخصوص به‌محل شهرداری شیروان مراجعه نمایند .

وضمنا اشخاصی که خود را واجد شرایط برای عضویت شورای داوری میدانند باید درظرف همین‌مدت تقاضای خود را باذکر خصوصیات صلاحیت تسلیم دفتر دادگاه شهرستان قوچان یادفتر شهرداری شیروان بنمایند الف ۲۱۷۷ وزارت دادگستری

اطلاعیه شهرداری تهران

چون همه روزه عده زیادی از همشهریان عزیز بشهرداری تهران ونواحی دهگانه مراجعه ومایلند ازتسهیلات مقرر در توافق استفاده نمایند لهذا نظر به‌جلب رضایت ساکنان محترم پایتخت و بنابه‌پیشنهاد شهرداری تهران وموافقت نامه‌شماره۱۲۸۷۱ـش‌ـ۳ر۳ر٤٦وزارت کشور(قائم‌مقامی‌انجمن شهر) مدت قبول تقاضای بقایای عوارض ملغی شده وهزینه اسفالت برای آن دسته از مودیانیکه درگذشته تقاضای توافق‌تسلیم ننموده‌اند بمدت دوماه از تاریخ دهم خردادماه لغایت دهم مردادماه ١٣٤٦ تعیین میشود .

بنابراین مودیانیکه مایلند از این فرصت استفاده‌و از مزایای توافق بهره‌مند شوند میتوانند تقاضای خودرا منضم برونوشت سند مالکیت قبل از انقضاء مدت مذکور بنواحی دهگانه و یااداره کل درآمدشهرداری‌واقع‌درمیدان سپه تسلیم نمایند .

آ ـ ۹۲۲٤ شهردار تهران

آگهی مسابقه ورودی دانشکده صنعتی (پلی‌تکنیك تهران)

درصفحه ۱۰ چاپ‌شده‌است

چلو کباب قهرمانی

جمعه‌ها از۷صبح‌چلو کباب پیك‌نیك آماده‌است

شاهرضا ـ جنب سینما دیانا ـ تلفن ٦٦٦٨٠

آ ـ ۸۲۸٤ ۲ـ٥

سازمان ذوب آهن ایران

آگهی استخدام

سازمان ذوب‌آهن ایران احتیاج بچند نفر مترجم زبان روسی جهت خدمت در واحد های تابعه خود دارد از متقاضیان آزمایش زبان روسی بعمل خواهد آمد و اشخاص واجد شرایط بایستی از عهده ترجمه متن فارسی بروسی و بالعکس بخوبی برآیند .

از متقاضیان محترم‌خواهشمندست‌در اولین‌فرصت بدفتراستخدامی این سازمان واقع در خیابان تخت‌جمشید چهارراه‌فیشر آباد شماره ۳۱۱ مراجعه نمایند . الف ۲۲۰۹

آ ـ ۹۳۹۲ ۱ـ ۳ سازمان ذوب‌آهن ایران

اطلاعیه سازمان حفظ نباتات

درباره همگانی بودن‌عملیات مبارزه باکرم خاردار پنبه‌در مناطق گرگان. گنبدومازندران

سازمان حفظ نباتات وابسته به‌وزارت کشاورزی باملاحظه اهمیت مبارزه باکرم‌خاردار درمزارع مناطق گرگان . گنبد و مازندران و لزوم حفظ محصول پنبه مناطق فوق که در اقتصاد کشاورزی مملکت مقام مهمی را دارامی‌باشد بااستفاده ازماده٦ قانون حفظ نباتات عملیات مبارزه علیه کرم‌خاردارردرسال ١٣٤٦ درمناطق سه‌گانه نامبرده همگانی اعلام مینماید و برطبق مدلول ماده ٦قانون مزبور کلیه شرکت های تعاونی روستائی و کشاورزان و صاحبان یامستاجرین مزارع و باغات ودارندگان محصولات کشاورزی این مناطق موظف به‌مبارزه طبق دستورها وراهنمائیهای فنی سازمان حفظ نباتات می‌باشند . الف۲۱۰۲

رئیس سازمان حفظ نباتات مهندس منوچهر ایازی

اطلاعیه سازمان حفظ نباتات

درباره تعیین بهای فروش سموم

سازمان حفظ نباتات وابسته به‌وزارت کشاورزی بدین‌وسیله به‌اطلاع کلیه زارعین وکشت کاران ومصرف کنندگان سموم نباتی میرساند که حداکثر بهای خرده‌فروشی‌سموم‌اندرین‌ود.د.ت امولسیون درسال جاری از طرف این سازمان بشرح زیر تعیین گردیده است :

۱ـاندرین ۲ر۱۹ درصدهرکیلو ۱۳۲ریال تحویل محل

۲ـد.د.ت ۲۵درصد امولسیون هرلیتر ۳۱ ریال تحویل محل

ضمنا بعضی از فروشندگان سموم قبول نموده‌اند که بهای این سموم راپس از برداشت محصول اززارعین وکشت کاران‌دریافت دارند

بدین‌وسیله‌اعلام میگردد که در صورت مشاهده تخلف برطبق مقررات ماده ۱۸ وتبصره ۲ماده ١٤ قانون حفظ نباتات‌بامتخلف رفتار خواهد شد . الف۲۱۰۳

رئیس سازمان حفظ نباتات مهندس منوچهر ایازی

۱ـ۹۰۸۸

آ ـ ۹۰۸۸ ۱ـ۲

بانک ملی ایران

نمایندگی جدیدی در کیاکلا از توابع‌شهرستان بابل تاسیس نموده که از تاریخ‌پانزدهم خرداد ماه ١٣٤٦ برای انجام کارهای بانکی مشتریان محترم آماده بکار خواهد بود .

تضمین ۸ درصد سود وبازخرید سهام شرکت‌سهامی نساجی مازندران در سال ١٣٤٦

باطلاع کلیه صاحبان سهام وعلاقمندان‌و سرمایه گذاران محترم میرساند که سود سهام‌شرکت‌سهامی نساجی‌مازندران‌در سال ١٣٤٦ نیز مانند قبل بر مبنای ۸ درصد و همچنین بازخرید آن تضمین واعلام میگردد.

برای خرید سهام و یا کسب اطلاعات بیشتر به بانك اعتبارات صنعتی میدان بهارستان ـ خیابان آتشکده تلفن ۳۱۷۳۳مراجعه‌فرمائید. آ ـ ۹۲۲٦

آخرین نوبت

آگهی مسابقات‌ورودی‌دانشگاه‌پهلوی

درصفحه ٦ چاپ شده‌است

ایران، اعراب و اسرائیل!

اعلامیه دولت‌را پیرامون وقایع اخیر خاورمیانه دیشب در روزنامه ما خواندید

اعلامیه حاکی است که دولت شاهنشاهی همواره از حقوق حقه ملل مسلمان پشتیبانی نموده و احساسات مسلمانان را محترم شمرده و تامین حقوق ملت فلسطین را که‌در قطعنامه های سازمان ملل ذکر شده است لازم میداند واز هر کوششی در این راه که متکی بمنشور سازمان ملل متحداصل حق‌و عدالت باشد پشتیبانی خواهدنمود .

همانطور که‌در اعلامیه دولت ذکرشده این «یادآوری» سیاست کلی‌ایران است وروش تازه‌ای نیست که شرایط امروزی خاورمیانه آنرا ایجاب کرده‌باشد . خوانندگان عزیز ما بخاطر دارند درمقاله‌ای که‌ما خودمان بمناسبت شروع بحران اخیر نوشتیم تذکر دادیم ایران بحکم علائق‌همکیشی باسایر ملل مسلمان و عرب در قضیه فلسطین هماهنگ و همقدم است واز حقوق کامل برادران مسلمان و عرب خود صمیمانه جانبداری میکند. کما آنکه از ابتدای پیدایش این معضل در منطقه خاورمیانه عربی ، روش نمایندگان دولت ایران در مجامع بین‌المللی براساس همین سیاست استوار بوده و بهر مناسبت که عنوان مطلب شده شاهنشاه ماواولیای دولت ایران بالصراحه از احساسات ونظرات حقه اعراب‌درین‌مسئله پشتیبانی کرده‌اند.

روابط ماباکلیه مسلمانان عالم و خاصه برادران عرب همواره براساس حکم محکم «انماالمومنون‌اخوه» استوار بوده و تردید یا تزلزلی دراین روابط پیش نیامده است .بلکه اگر نقطه تاریکی در روابط فیمابین وجود دارد مربوط بماست بابعضی عرب‌زبانها که‌ظاهرا اعتنایی به احترامات و علائق‌متقابل ندارند . ما چگونه میتوانیم دوست باشیم باکسانی که روی خلیج فارس‌عنوان «خلیج‌عربی» میگذارند و خوزستان ماراکه مهدتمدن درخشان باستانی و مدتها مرکز امپراتوری عظیم‌ایران بوده است «عربستان» میگویند؟ ماسیاست های مخربی را که‌نسبت بخلیج و خوزستان نظرات استعماری دارند وخواب‌پنجه‌بند کردن به‌منابع ثروت این دونقطه‌ازآب و خاك ایران رامی‌بینند خوب میشناسیم و هدفهای این سیاست‌را تشخیص میدهیم و نمیتوانیم بکسانیکه عمدا یاسهوا آلت اجرای این مقاصد پلید واقع میشوند بنظر دوستانه نگاه کنیم . بدون هیچ‌پرده‌پوشی باید گفت این گله‌ها وجوددارد وگاهی این سئوال رابپیش می‌آورد که وقتی درپاره‌ای ممالك عرب زبان علاقه‌ای درمراعیت شروط دوستی نسبت بایران ابراز نمیشود چه‌دلیل دارد که ایران یکطرفه برای حفظ دوستی اصرار بورزد؟

درهمین شرایط کنونی خاورمیانه ، باوجود آنکه کشور ما ازابتدا سیاست قدیمی خود را در خصوص مسئله فلسطین دنبال کرده وهر فرصتی رابرای اظهار همدردی با اعراب و جانبداری از حقوق عرب مغتنم شمرده است می‌بینیم چطور موذیانه کوشش میکنندکه میان مردم ایران و ملل عرب سوءتفاهم بوجود آورند . منجمله بلندگو های حکومت قاهره این‌موضوع را دستاویز قرار داده‌اند که‌گویا ایران به‌اسرائیل نفت میفروشد .

البته کسی نیست که‌نداند هدف ناصر ازین افترا چیست .معهذا لازم‌است یکبار برای همیشه ذهن هرکس که‌در این‌زمینه دچار تردید است روشن شود وهمه بدانند ایران مستقیما با اسرائیل هیچگونه معامله نفتی نداشته‌است وندارد. البته در قراردادهای نفتی کشور های عربی باکمپانی های نفتی قیدشده است که‌آنها حق‌ندارند نفت‌کشور های عربی‌را به‌اسرائیل بفروشند ودر قرارداد نفتی ما با کنسرسیوم چنین نکته‌ای‌تصریح نشده است . بنابراین احتمال دارد که مقداری ازنفتی‌که اسرائیل از کمپانی های نفتی میخرد ، نفت ایران باشد . اما نمیتواند حتی‌روی چلیك‌نفتی که باسرائیل میرود انگشت بگذاردو بگوید این نفت ایران است‌یا بعکس ، بتواند ثابت‌کند این نفت از کشور هائی‌که قرارداد دارند نفتشان باسرائیل نرود ، نیست .برای آنکه هرآدم منطقی میداند کنسرسیوم نفت ایران شرکتی است از همان کمپانی هائی‌که راسا یا مشترکا استخراج وتوزیع نفت‌را در کشورهای خاورمیانه مباشرت میکنند . آنها نفت رااز کشور های خاورمیانه باروپا میبرندودر پالایشگاه های‌اروپا تصفیه وسپس‌به بازار های‌جهان، از جمله اسرائیل صادر میکنند .

اگر نفتی‌که‌از ایران یااز کشور های‌دیگراستخراج میشود، هرکدام جداگانه ودرمخزنی علیحده تصفیه و بشکه‌بندی میشد وکنترلی درکار بود که‌هر یك لیترنفت ازکجا می‌آید و بکجا میرود ، این ادعاشاید بیك صورتی قابل‌توجیه‌بود که‌نفت ایران باسرائیل میرود ونفت سایر کشورهای خاورمیانه باسرائیل نمیرود . اما حکومت مصر بما جواب بدهد چه تضمینی وجوددارد که مصرف نفت‌اسرائیل ازنفت ایران تامین میشود و نفت‌سایر کشور های خاورمیانه با این نفت مخلوط نیست ؟ !

اگرراهی برای کنترل وجود دارد که بتوان چنین امری راتضمین کرد آن راه رابماهم نشان بدهید تامانع شویم ونگذاریم کنسرسیوم نفت‌ایران راباسرائیل حمل کند .

بدنبال اتحاد مصر و اردن

کمکهای امریکا به‌اردن قطع میشود؟

انعقاد ناگهانی پیمان‌دفاعی بین‌مصرواردن درسراسر جهان عرب مورد استقبال قرار گرفت،جز درسوریه‌که ناظران برای آن‌اهمیت‌خاصی قائل شده‌اند .درحالیکه همه‌رادیوها ومطبوعات‌عربی از این‌پیمان ستایش کردند . منابع سوریه‌ای آنرا کاملا نادیده گرفتند .

بیروت ـ ۳۱ مه

مطبوعات دست‌چپی دولتی سوریه ادعا کردند که «نارضائی برضد رژیم‌ملك‌حسین‌در اردن بالامیگیرد و چند واحد ارتش اردن برضد وی به شورش برخاسته‌اند.»

روزنامه الجریده چاپ بیروت در سرمقاله خود از «تجاوز اسرائیل» تشکر کردکه باعث‌وحدت اعراب شده است . ولی مطبوعات سوریه همچنان به‌حمله به ملك‌حسین ادامه میدهند وسکوت منابع دولتی و نظامی سوریه در مورد پیمان مصر و اردن نشانه آن است که دو همسایه سوریه بدون اطلاع و مشورت با سوریه به انعقاد پیمان دفاعی پرداخته‌اند که دولتهای آنها را متحد کرده است . بهرحال تفرقه جدیدی که‌در صفوف کشورهای «سوسیالیست عربی» دراثر نارضائی سوریه ازاین پیمان حاصل شده غیر قابل انکار است .

امروز در سوریه ابراهیم ماخوس وزیر خارجه که بتازگی از مسکو باز گشته بود عازم پاریس شد تاپیامی از طرف رئیس جمهوری سوریه تسلیم پرزیدنت دوگل کند . این سفربدنبال گزارشی است که‌درجهان عرب منتشر شدو حاکی است‌که فرانسه تجهیزات نظامی و وسایل یدکی هواپیما به اسرائیل فرستاده‌است. بعد ازپاریس ماخوس به الجزایر خواهد رفت ، تا باسران الجزایر درباره وضع‌خاور میانه مشورت کند .

* سه دستگی

در بیروت‌گفته‌میشود انعقاد پیمان دفاعی بین مصر و اردن ، روابط‌مصر وسوریه را تیره کرده است . علت نارضائی مقامات‌سوریه‌ای ازاین‌پیمان آنست که یا با سوریه مشورت نشده یاباوجود مشورت سوریه بااین پیمان مخالفت کرده است .

ناظران میگویندمصـراز تماس‌مستقیم ومستقل سوریه با رهبران شوروی درباره خاور میانه ناراضی است و برخی پیش‌بینی میکنند که این‌پیمان ممکن است رژیم سوریه را باز هم به طرف چپ ورژیم عربستان سعودی را بیشتر بطرف‌راست سوق دهد و باین ترتیب یك‌سه دستگی بجای‌دودستگی در جهان عرب پدید آورد .

● حمایت میکند

ملك‌فیصل‌پادشاه عربستان‌سعودی در یك کنفرانس مطبوعاتی دربروکسل گفت : جهان عرب نمیتواند جور رنج هائی را که یهودیان زیر یوغ نازیسم دراروپا متحمل شده‌اند بکشد ونمی‌تواند قبول‌کندکه یهودیان انتقام این بی‌عدالتیها راکه بدست هیتلر برسر آنان آمده است از ساکنان فلسطین بگیرند و بی‌عدالتیهای تازه‌ای برسر اعراب درآورند .

ملك‌فیصل ضمنا گفت که کشور او در مبارزه با اسرائیل در کنار کشور های دیگر عربی قرار دارد واز آنها بطور کامل حمایت میکند .

* دعوت به صبر

ژنرال اسحق رابین رئیس ستاد ارتش اسرائیل‌دیشب‌پیام گرمی‌خطاب بسربازان بسیج شده و خانواده‌های آنها فرستاد .

رئیس ستاد ارتش اسرائیل دراین پیام از نیرو های مسلح و عموم مردم آن کشور که با روحیه قوی وظایف محوله را انجام میدهند سپاسگزاری کرد و آنها را بیش از پیش بصبر و شکیبائی دعوت نمود .

ژنرال «رابین» ضمنا در پیام خود خاطر نشان ساخته است که اسرائیل میتواند دامنه‌جنك‌را بخاك خوددشمن بکشاند . دیروز بعد از ظهر رئیس ستاد ارتش اسرائیل از نیروی آن کشور در مرز سوریه دیدن کرد .

* سفیر مهم

سرگی‌وینوگرادف بسفارت‌شوروی در قاهره منصوب شد . وی که‌معاون وزارت خارجه شوروی و از دیپلمات های برجسته‌این‌کشوراست بادستور تقویت‌جمال‌عبدالناصر دربحران‌کنونی خاور میانه عازم مصر میشود تاکنون شوروی چنین سفیر مهمی به هیچ‌یك از کشور های خاور میانه نفرستاده است .

این دیپلمات ۶۰ ساله شوروی که استاد تاریخ و تعلیم تربیت دانشگاه است در دوران جوانی خود در ترکیه آلمان غربی و فرانسه خدمت کرده ومدت ۱۲ سال‌سفیر شوروی درپاریس بوده است .

* نیرو های سابقه‌دار

کابینه جمهوری یمن تصمیم گرفت که واحد های نظامی خود را بمصر بفرستد تا دوش بدوش نیرو های اعراب برضد اسرائیل بجنگند .رادیو صنعا که این خبر را داد تعداد این نیروهارا افشانکرد . اما ژنرال سلال رئیس جمهوری یمن‌هفته پیش دستور داده بود که بسیج عمومی واحضار داوطلبان در یمن انجام گیرد ومحتملا تعدادی از نیرو های سابقه‌دار یمن به‌مرز های‌اسرائیل فرستاده‌خواهند شدو سربازان تازه‌به خدمت درآمده جای آنها را در یمن خواهند گرفت.

● تصویب کردند

کابینه اردن و پارلمان آنکشور امروز پیمان دفاعی جدید مصر واردن را تصویب کردند .رادیو امان گفت: کابینه پس‌از تصویب پیمان به‌احمد طوغان وزیر خارجه اردن دستور داد اسناد قرار داد را مبادله کند .هنوز معلوم نیست که طوغان برای مبادله این اسناد کی بقاهره سفر خواهد کرد .

در پارلمان قرارداد دفاع مشترك مصر واردن باتفاق اراء بتصویب رسید طبق این قرار داد ارتش اردن در صورت لزوم عملیات نظامی تحت فرماندهی مصر قرار خواهد گرفت .

* رفع کرد

ملك حسین در پیامی‌که بمناسبت انعقاد پیمان مصر و اردن برای‌ارتش اردن فرستاد گفت : « احساس وحدت ملی برهمه ملاحظات دیگر غالب آمد و همه داغهای اختلافات گذشته ما را رابا مصر رفع کرد .من مطمئنم که ارتش ما در صورت بروز حوادث حاد متحد با سایر اعراب‌در برابر دشمن مشترك خواهد ایستاد.»

ناظران سیاسی میگویند پیام‌ملك حسین یك خواهش تلویحی از افراد ارتش است که سخنان دشنام آمیز گذشته اردن را علیه عبدالناصر و فحشهای رادیو قاهره رابه ملك‌حسین فراموش کنند .

بغداد ـ نیرو های عراقی،دیروز از بغداد وارد قاهره شدند .بزودی

بقیه در صفحه هفدهم

حادثه‌فوق‌العاده‌درخاورمیانه

اتحاد ناگهانی اردن با مصر این سوال را درمحافل حاکمه امریکا پیش‌آورده که‌آیا امریکا بایدبه‌ارسال‌سلاحهای مدرن برای تقویت ارتش ملك‌حسین ادامه دهد یانه . این حادثه فوق العاده در خاورمیانه همانطورکه‌باعث حیرت‌سراسر جهان شد ، مقامات امریکائی را نیز غافلگیر کرده است . درواشنگتن قبلا تصور میشد که ممکن‌است شدت بحران خاورمیانه سبب شود که مصریا سوریه به عمل‌نظامی علیه اردن نیز دست بزنند اما ناگهان ورق‌برگشت و ملك‌حسین باناصر متحد شد. ناظران سیاسی میگویند این اقدام ملك حسین برای تقویت خود در برابرفشارهای داخلی و خارجی بوده است . همچنین این نکته طبیعی است که اعراب‌علیرغم اختلافات خوددر برابر اسرائیل درچنین شرایط بحرانی‌متحد شوند .

ازآنجا که اردن تحت رهبری ملك‌حسین همیشه یکی‌از دوستان‌امریکا در خاورمیانه بوده ، درسال گذشته که اردن مورد حمله اسرائیل قرارگرفت امریکا چند میلیون دلار اسلحه مدرن به اردن فرستاد درمیان‌آنهاکه ۳۶ هواپیمای جنگنده مافوق صوت بود و قرار بود چند هواپیمای اف‌ـ۱۰۴ نیز به اردن‌فرستاده شود و علت اینکه امریکا تاکنون‌این هواپیماها را نفرستاده بود فقدان خلبانان ماهر درارتش اردن‌بوده .

امریکا که‌از سال ۱۹۵۸ جمعا در حدود ۵۵ میلیون دلار کمك‌نظامی و ۵۱۷ میلیون دلار کمك های دیگر به اردن‌داده است ، اکنون برسر این‌دوراهی قرارگرفته‌است که‌آیا تقویت بیشتر ارتش اردن « بمعنای تقویت عبدالناصر نخواهد بود».

ورزش و زندگی

امروز منتشر شد

کمك مندی‌دیویس

مندی‌دیویس

«مندی‌رایس دیویس»دوست «کریستیان‌کیلر» یکی از چهره هدی معروف‌ماجرای«پروفیومو» که در سقوط کابینه هارولد مك‌میلن شرکت داشت دیروز بوسیله هواپیما لندن رابسوی اسرائیل ترك کرد .

وی‌هنگام عزیمت‌به‌خبرنگاران گفت که برای ایفای نقش خود در دفاع کشور به تل اویو میرود .

مندی‌دیویس افزود که در نظردارد در سازمان « ستاره آبی » صلیب سرخ اسرائیل وارد خدمت شود .

دوست صمیمی کریستین‌کیلر که اکنون ۳۴ سال‌دارد پس از ماجرای پروفیومو‌بایك‌اسرائیلی ازدواج کرده و کاباره ای در تل‌اویوباز کرده است .

وی اخیرا برای استفاده از تعطیلا تخودیدار پدر ومادر و کسان‌خود به انگلستان آمده بود .

عده زیادی ازیهودیان‌کشور های مختلف جهان آمادگی خود را برای شرکت‌دردفاع‌اسرائیل اعلام داشته اند و بزودی‌گروه های مختلف برای این منظور وارد تل‌اویو خواهند شد .

نخستین دسته سیصد نفری امروز از کانادا وارد اسرائیل می شود در اوایل ماه ژوئن عده‌کثیری ازداوطلبان‌آرژانتینی، آفریقای جنوبی ، بلژیکی و هلندی وارد اسرائیل خواهند شد . در لندن تا کنون هزار نفر در «کمیته همبستگی با اسرائیل» نامنویسی کرده‌اندو بزودی برای شرکت در دفاع اسرائیل وارد این کشور می‌شوند نخستین دسته داوطلبان انگلیسی ظرف امروز و فردا لندن‌را بسوی تل‌اویو ترك می کنند . از طرف دیگر یهودیان فرانکفورت تصمیم گرفته اند یك میلیون مارك برای مصارف دفاعی در اختیار دولت‌اسرائیل بگذارند .

در حدود ۳۰ هزار نفر در چهار شهر فرانسه به حمایت از اسرائیل در برابر اعراب تظاهر کردند . ۱۸ هزار نفر از این عده در پاریس تظاهرات کردند و ۶ هزار نفر درمارسی و۱۵۰۰ نفر در مونت پلیه و ۲۵۰۰ نفر در استراسبورك .

عده‌ای از هنرمندان‌از جمله آرتور روبنشتین پیانیست ، ریکازبرائی خواننده ، و الون‌ـ دلون هنرپیشه اعلامیه هائی‌در دفاع از اسرائیل صادر کردند.

همزمان با این در واشنگتن صد دانشجوی عرب بحمایت‌از مصر در برابر اسرائیل جلوی کاخ سفید دست به تظاهرات زدند.

کولر فروشی

شرکت نفت لاوان ۱۵ دستگاه کولر های یك ویك‌ونیم ودوتنی مارك کریر را که با برق ۵۰سیکل و ۲۲۰ ولت کار میکند و فقط دوفصل کارکرده یکجا یابطور جداگانه بفروش میرساند خواهشمند است برای مشاهده کولرهای مذکور ودادن پیشنهاد خرید هر روز صبحهاباستثنای روزهای تعطیل به محل اداره در خیابان بولوار الیزابت‌دوم‌کاشی شماره ۳ رئیس امور اداری مراجعه فرمائید .

گروه‌فرهنگی‌هدف

کلاسهای تابستانی مخصوص دختران

درمحل دبیرستان شماره ۲ دختران‌ـ خیابان جامی‌ـ کوچه کسری

۱ـ کنکور ادبی‌وحقوق‌و سیاسی‌وقضائی و علوم‌اداری
۲ـ کلاسهای آماده‌ساختن‌برای‌مسابقه تربیت معلم
۳ـ کلاسهای تجدیدی وتقویت دوره اول ودوم .

نامنویسی از ۱۵ خرداد همه روزه صبح‌وعصر در دومحل :
دبیرستان شماره ۲ هدف خیابان جامی کوی کسری
دبیرستان شماره ٤ هدف خیابان شاه

گروه‌فرهنگی‌هدف

ازداوطلبان کلاسهای کنکور(پزشکی فنی‌ـ علـوم ـ کشاورزی ـ رسم فنی ـ طـراحی وحجم شنـاسی) در دبیرستان شماره ۱ هدف همه روزه ازساعت ۵ تا۹ بعداز ظهر ثبت‌نام مینماید. خیابان‌پهلوی جنب‌کلانتری مرکز تلفن ٦٦٨٢٣

کلاسهای انگلیسی بهشت

زیرنظر دکتر دانابهشتی ـ بمدیریت پرویز انصاری

برنامه و متد جدید باهمکاری استادان امریکائی دریکی ازمجهزترین بناهای فرهنگی کشور و هرکلاس ۲۵ داوطلب شروع اول تیرماه ۱۳٤٦ ساعت ۵ تا۸ بعداز ظهر امتحان ورودی ۲۷و ۲۸ خرداد ساعت ۵ تا۸ بعداز ظهر شهریه سه‌ماهه ٦۵۰ریال

خیابان شاه ـ بیست متری اول ـ چهارراه سزاوار دبستان بهشت

کلاسهای انگلیسی انجمن ایران و آمریکا

دورهٔ‌تابستانی

ثبت نام برای اولین دوره کلاسهای فشرده دورهٔ تابستانی که صبحها بین ساعات هفت‌ونیم الی‌نه‌ونیم وده الی دوازده و بعد ازظهر ها بین ساعات ۲ الی ٤پنج روز درهفته تشکیل میشوند در روزهای دوشنبه هشتم وچهارشنبه دهم و شنبه سیزدهم و یکشنبه چهاردهم خرداد ماه صبحها از ساعت ۸ الی ۱۲ و بعد از ظهر ها ازساعت ۳ الی ۵ بعمل خواهد آمد . در دوره‌های تابستانی کلاسهائی مخصوص دانش آموزان دبیرستان دایر استو اینگونه داوطلبان میتواند باهمسالان خود درکلاس شرکت نمایند . ضمنا باطلاع میرساند که امتحان تعیین قوه برای داوطلبان جدید در تمام‌پنجشنبه های هرهفته انجام شده و ثبت نام نیز در همان روز بعمل می‌آید .

نشانی ـ خیابان شاه ـ ساختمان آلومینیوم ـ طبقه هفتم ـ تلفن ٤٧١٤٠

لبخند یخ

نوشته‌ی «فریدون صابر»

منتشر شداز کتابفروشیهای معتبر تهران وشهرستانها وروزنامه فروشها تهیه فرمائید .

سازمان مطبوعاتی مرجان ـ تهران ۱ـ۳

دبستانهای بهشت

زیرنظر دکتر دانا بهشتی ـ توراندخت اشتیاقی مسعودحقوقی

بمنظور جلوگیری از ازدحام واحیانا تضییع حق تقدم دانش آموزانیکه برای سال تحصیلی ٤۷ـ ۱۳٤٦ در دبستانهای بهشت ثبت نام میکنندبدینوسیله تاریخ ثبت نام دانش آموزان کلاس های مختلف را درزیر باطلاع میرساند :

کلاسهای اول از ۱۰ تا ۳۱ خرداد
کلاسهای دوم تاششم ازاول تا۲۵ تیر

اولیای محترم بارعایت تاریخ ثبت نام می توانند همه روزه از ساعت۸ تا ۱۲ صبح بدفتر دبستان‌مراجعه فرمایند .

ضمنا دو سـرویس اتوبوس در مسیر شهر آرا وآریاشهرو دیگری‌درمسیر خیابانهای بهار وجاده قدیم شمیران بر ۱۰سرویس‌قبل اضافه شده است .

خیابان شاه ـ بیست متری‌اول‌ـ چهارراه سزاوار تلفن ٤۳۵۱٤ ۱ـ۳ آـ۸٤۲۲

گروه‌فرهنگی‌هدف

کلاسهای تابستانی مخصوص دختران

درمحل دبیرستان شماره ۲ دختران‌ـ خیابان جامی‌ـ کوچه کسری

۱ـ کنکور ادبی‌وحقوق‌و سیاسی‌وقضائی و علوم‌اداری
۲ـ کلاسهای آماده‌ساختن‌برای‌مسابقه تربیت معلم
۳ـ کلاسهای تجدیدی وتقویت دوره اول ودوم .

نامنویسی از ۱۵ خرداد همه روزه صبح‌وعصر در دومحل :
دبیرستان شماره ۲ هدف خیابان جامی کوی کسری
دبیرستان شماره ٤ هدف خیابان شاه

گروه‌فرهنگی‌هدف

کلاسهای تجدیدی وتقویتی مخصوص پسران

از اول تیرماه شروع می شود .
نام نویسی از ۱۵ خرداد هر روز صبح وعصر
نشانی: خیابان شاه دبیرستان شماره ٤ هدف
تلفن ٤۷۸۵۲

LE TRETEAU DE PARIS
présente
"ANTIGONE"
de Jean ANOUILH
avec
CATHERINE DE SEYNES et JEAN DAVY
le dimanche 18 Juin, à 20 h 30,
à la Faculté des Beaux Arts de l'Université de Téhéran.
Location, à partir du samedi 10 Juin,
à la Bibliothèque de l'Institut Franco-Iranien

سازمان تابستانی گروه‌فرهنگی آذر

علاوه بر کلاسهای کنکور فنی ـ پزشکی ـ اقتصاد علوم ـ ادبیات و حقوق کلاسهای تجدیدی‌وتقویتی دوره کامل دبیرستان و ششم ابتدائی صبح و عصر ازاواسط خرداد دایر و ازهم‌اکنون‌درمحل های زیر ثبت‌نام‌مینماید

۱ـ دبیرستان شماره ۱ نادری چهار راه قوام‌السلطنه تلفن ٦۷۱۷۰
۲ـ دبیرستان شماره ۲ خیابان صفی علیشاه تلفن :۳۸٤۸۱
۳ـ دبیرستان بوعلی سینا خیابان شاه‌آباد تلفن : ۳۵۰٤٤

«درضمن»

بنابر تقاضای اولیای محترم دانش آموزان‌کلاسهای تجدیدی و تقویتی دوره اول ودوم دبیرستان و ششم ابتدائی منحصرا برای بانوان از اواسط خرداد دایرو ازهم اکنون درمحل‌های زیر ثبت نام مینماید

۱ـ دبیرستان‌شماره۳دختران خیابان شاه چهارراه شاه تلفن ٤۳۵۰۲
۲ـ آموزشگاه شماره ٤ خیابان شاه‌آباد مقابل دبیرستان شاهدخت تلفن ۳٦۷۵۵

در آموزشگاه شماره ٤ کلاس کنکور تربیت‌معلم‌از۱۵خردادو و کلاس مکالمه زبان ۲۰ نفری از هم‌اکنون دایر است .

آـ۸۷٦۸

اخبار خاورمیانه

کشتی‌های شوروی وارد مدیترانه شدند

آنکارا- امروز دو کشتی نیروی دریائی شوروی از طریق بغاز های داردانل و بسفر وارد دریای مدیترانه شدند . عبور این کشتی هابدنبال تقاضای وزارت خارجه شوروی ازترکیه برای اجازه‌عبورده کشتی‌شوروی بود . دوکشتی که واردشده‌اند یکی نفتکش نظامی ۵۰۰۰ تنی‌و دیگر یك زیر دریائی ۳۵۰۰ تنی بودند که توسط چهارقایق اژدرافکن ترکیه در طول‌بغازها بدرقه شدند .

طبق قرارداد ۱۹۳۶ ، دولت های ساحل دریای سیاه برای عبور کشتی های خود از بغاز ها باید ۸روز قبل بدولت ترکیه اطلاع دهند .

حضور این دوکشتی ناوگان شوروی نیز بزودی از بغاز ها بگذرند ووارد مدیترانه‌شوند .

از مالت گزارش رسید که ناوهای شوروی‌از نزدیکی‌جزیره مالت عبور کرده‌اند .در حال حاضر شش کشتی ناوگان‌ششم امریکا و یك ناو هواپیما بر انگلیسی در جزیره مالت لنگر انداخته‌اند .

انتظار میرود چهار ناوشکن

انگلیس به‌شوروی و مصر اخطار کرد

لندن- ۳۱مه- خبرگزاری فرانسه - براون وزیر امور خارجه انگلستان طی نطقی که‌درمجلس‌عوام انگلستان‌بپیرامون تحولات خاورمیانه ایراد نمود گفت ، از مذاکراتی که اخیرا در مسکو بارهبران شوروی بعمل آورد دریافت‌رهبران دولت شوروی علیرغم روشی که بظاهر اتخاذ کرده‌اند در فکر آنند کمکی کنند که اوضاع خاورمیانه از کنترل خارج نشود.

براون گفت تصمیم مصر در بستن تنگه تیران نتایج سیاسی و اقتصادی وخیمی دارد و احتمال دارد این تصمیم واکنش ناگواری در مورد بعضی معابر و تنگه های کشتیرانی جهان بگذارد ازجمله معابر دریائی که شوروی ازآن استفاده میکند .

وزیر امور خارجه‌انگلستان گفت‌آنطور که یك بار دولت محافظه‌کار انگلیس درصدد برآمد ما نمیخواهیم ناصر را سرنگون کنیم همچنانکه‌بهیچوجه بناصر این حق‌را نمیدهیم که یك ملت دیگر خاورمیانه را ازبین ببرد .

براون افزود انگلستان با سایر قدرت های جهان درتماس است تا قدرت های دریائی طی اعلامیه‌ای آزادی کشتیرانی د رخلیج عقبه را تائید کنند . امید است که تلاش های دیپلماسی راه‌حلی برای بحران کنونی پیدا شود .

انگلستان اینك با دولت های دوست درتماس است تا در صورت‌شکست تلاش های‌دیپلماسی روش‌مشترکی اتخاذکنند.

براون طرفداری انگلستان را از حضور نیرو های سازمان ملل متحد در مرز اعراب و اسرائیل اعلام‌نمود .

وزیر امور خارجه انگلستان طی اخطار شدید و جدی بجمال عبدالناصر گفت روش رئیس دولت مصر نه‌تنها برای او و کشورش خطرناك است ، بلکه صلح جهان رانیز سخت‌بمخاطره انداخته‌است.

آنچه که در حال حاضر اهمیت دارد اینست که سازمان ملل متحد میتواند راه حل قابل قبولی برای طرفین پیدا کند . چرخ‌براون راه‌حل و پیشنهاد های دولت انگلستان رابرای‌حل‌بحران کنونی افشا نکرد .

جرج براون بشدت تصمیم اوتانت را در خروج نیروهای سازمان ملل متحد از سیناوغزه‌موردانتقادقراردادو گفت‌اوتانت یکی از جنبه های جدی وخیم وقایع اخیر خاورمیانه بود و موجب آن گردید که ناصر خلیج عقبه را مسدود کند .

وزیر امور خارجه‌انگلیس ضمن‌اخطار شدیدی بناصر گفت‌ازنظردولت انگلستان بستن یك جانبه خلیج عقبه و هرگونه تجاوزی در مرز های اسرائیل و اعراب یك عمل تجاوزکارانه‌ای است که قابل تحمل نمیباشد . آنچه در حال حاضر ضروری است‌آنست که فورا آزادی‌عبور و مرور در خلیج عقبه تضمین شود .

خلیج عقبه یك راه دریائی بین‌المللی است و انگلستان درصدد آنست که موافقت تمام قدرت های دریائی جهان راباین امر بدست آورد .

براون سپس پیشنهاد کرد اوتانت شخصا نماینده خود را بخاورمیانه‌بفرستد تابحران کنونی را کاهش دهد .

وی سپس اعلام کرد بموجب‌قرارداد سه جانبه ۱۹۵۰ مراقبت از حفظ صلح خاورمیانه بعهده سازمان ملل متحداست.

براون گفت اگر جنگی درخاورمیانه روی دهد این جنك محدود باین منطقه نخواهد شد .

وزیر امور خارجه انگلستان گفت این وظیفه من است که اشتباهات ناصر را متذکر شوم .

وی سپس به پیشنهاد دولت فرانسه در مورد تشکیل کنفرانسی با شرکت نمایندگان آمریکا ، انگلستان فرانسه و شوروی جهت مذاکره پیرامون‌بحران خاورمیانه اشاره کرد وگفت‌جای تاسف است که‌شوروی باتشکیل این کنفرانس موافقت نکرد . معذلك من اعتقاد دارم که شوروی طالب جنك در خاورمیانه نیست.

براون درپایان بیانات خودگفت من‌یك بار دیگر اعلام‌میکنم که دولت‌انگلستان بسته شدن خلیج عقبه را یك اقدام تجاوزکارانه و جنگی تلقی میکند .

وزیر خارجه انگلیس در پایان‌گفت خطر بزرگی در خاورمیانه از اختلافات اعراب و اسرائیل‌ناشی نمیشود بلکه‌این خطر ناشی از مقاوم هنگفت سلاحها و تعداد بیشمار توپها،تفنگها وهواپیما هائی است که کشور های بزرك بمنظور برهم زدن موازنه قوای جهانی باین منطقه سرازیر کرده‌اند .

پس از بیانات براون «ادوارد هیث» رهبر مخالفین گفت اوضاع خاورمیانه خطرناکترین بحران جهان پس از کوبا را بوجود آورده است .

وی گفت شاید بتوان‌گفت اینك خاورمیانه خطرناکتر از ویت‌نام است‌زیرا درخاورمیانه شوروی و آمریکا دربرابر هم قرار دارند .

جامعه جهانی نمیتواند قبول کند که یك دولت مستقل کوچك چون اسرائیل از روی نقشه جغرافیائی جهان حذف‌شود.

هارولد ویلسون‌نخست‌وزیر انگلستان نیز طی نطقی‌که درجلسه فوق‌العاده‌مجلس عوام پیرامون بحران خاورمیانه ایراد نمود گفت : دولت انگلیس در وهله اول سعی میکند از طریق سازمان ملل‌متحد اصل آزادی کشتیرانی‌در خلیج عقبه را تضمین کند .لکن‌بعلت اختلاف شدیدی که در شورای امنیت وجود دارد بنظر نمیرسد سازمان ملل متحد موفق شود اصل آزادی کشتیرانی در خلیج عقبه را تضمین کند ، بهمین جهت انگلستان وارد مذاکرات مشترك با سایر قدرتهای دریائی شده تا حق آزادی کشتیرانی در خلیج عقبه تضمین گردد .

هارولد ویلسون‌نگفت اگر تلاشهای سازمان ملل متحد و قدرتهای دریائی جهت تضمین حق کشتیرانی در خلیج عقبه باشکست‌روبرو شود دولت‌انگلستان چه اقدامی بعمل می‌آورد .

جلسه‌شورای امنیت متشنج شد

سازمان ملل‌متحد - ۳۱ مه - خبرگزاری فرانسه - شورای امنیت سازمان ملل‌متحد بریاست لیوچیه (چین‌ملی) برای بررسی بحران‌خاور- میانه تشکیل جلسه داد .

در آغاز تشکیل جلسه شورای امنیت ارتورگلدبرك نماینده آمریکا قطعنامه‌ای از طرف دولت آمریکا تسلیم شورای امنیت کرد . قطعنامه آمریکا چنین است :

شورای امنیت پس از بررسی گزارش دبیرکل سازمان ملل متحد در مورد خاورمیانه و استماع بیانات دول‌ذینفع توصیه میکند که‌از هر اقدامی که موجب افزایش تشنج در خاورمیانه گردد خودداری بعمل آید .

شورای امنیت که سخت نگران اوضاع خاورمیانه است با توجه به گزارش اوتانت مبنی بر اینکه حل بحران مستلزم آنست که طرفین‌جانب اعتدال و آرامش را رعایت کنند توصیه میکند که‌تمام دول ذینفع از اخذ هرگونه تصمیمی که موجب افزایش بحران گردد خودداری کنند تا شورای امنیت بتواند راه حلی‌برای رفع بحران کنونی بیابد .

نماینده مصر نیز قطعنامه‌ای‌تسلیم شورای امنیت نمود که در آن‌توصیه شده است کمیسیون ترك مخاصمه مصر و اسرائیل ظرف ۱۵روز مشغول گردد و قرارداد ترك مخاصمه مصرو اسرائیل دراین زمینه اجرا شود .

عدنان پاچه‌چی وزیر امور خارجه عراق که دیروز باهواپیما از بغداد وارد نیویورك شد طی نطقی که در جلسه شورای امنیت ایراد نمودگفت، اقدامات مصر در ازبین بردن آثار تجاوز سال ۱۹۵۶علیه مصر ارزش قضائی واخلاقی دارد .

«اکیراماتسیو» نماینده ژاپن از قطعنامه آمریکا دفاع کرد و گفت نخستین اقدامی که باید بعمل آید آنست که‌ازافزایش تشنج‌جلوگیری شود . وطرفین از توسل بزور و اسلحه خودداری کنند.

پس از نماینده ژاپن ،آرتورگلدبرك نماینده آمریکا گفت شورای‌امنیت مسئولیت دوجانبه دارد : نخست جلوگیری از جنك در خاورمیانه و دیگری آنکه بموجب منشور ملل متحد بحران کنونی را از طریق مذاکره حل وفصل کند .

«محمدالفرا» نماینده اردن طی نطق کوتاهی اسرائیل را متهم کرد که بارها بکشورهای عربی از جمله اردن تجاوز کرده است .

«محمدالقونی» نماینده مصر نیز طی نطقی اسرائیل را مسئول بحران کنونی خاورمیانه معرفی کرد.

نماینده شوروی طی‌نطقی‌بامریکا حمله کرده و گفت‌درحالیکه‌امریکا از محترم‌شمردن حقوق بین‌المللی سخن میگوید در سال ۱۹۶۲ راه های دریائی کوبا را بست .

(سدون رافائل) نماینده اسرائیل گفت شکیبائی مانباید حمل براین گردد که اسرائیل عزم راسخ در دفاع از آزادی و حق موجودیت‌خود راندارد . وی گفت در حالیکه کشور های عربی اعلام میکنند قصد تجاوز علیه اسرائیل را ندارندعملا اسرائیل راتهدید بنابودی کرده‌اند .

نماینده اسرائیل بستن خلیج‌عقبه را اقدامی تجاوزکارانه دانست .

پس از پایان بیانات نماینده‌اسرائیل جلسه شورای امنیت بعلت حمله شخصی نمایندگان شوروی‌وامریکا بیکدیگر متشنج شد . نماینده شوروی بنماینده آمریکا توهین کرده و نماینده آمریکا متقابلا نماینده شوروی را مورد حمله قرار داد .

تفسیر روز

امریکا - اسرائیل

در مقابل‌تهدید روزافزون یك جنك تمام عیارباعراب ،اسرائیل برای حفظ موجودیت سیاسی و تمامیت ارضی خود بیش‌از پیش به امریکا متکی‌میشود ، حفظ استقلال اسرائیل ودفاع از مرز های آن راامریکا در دوران حکومت آیزنهاور - دالس متعهدشده است .بعد از پایان جنك ۱۹۵۶ مصرواسرائیل نیز جان‌فوستر دالس وزیرخارجه وقت امریکا تعهد کرد که امریکا درهرحال از آزادی کشتیرانی اسرائیل در خلیج عقبه حمایت میکند و قدرت نظامی مریکا را وثیقه اجرای این تعهد قرار داد .

وقتی ناصر خلیج‌عقبه رابروی کشتی های اسرائیلی و کشتی های دیگری که «کالاهای استراتژیك» به اسرائیل حمل میکردند. بست دولت اسرائیل بلافاصله تعهدات قبلی امریکا را به‌رهبران واشنگتن خاطرنشان ساخت. «ابا‌ایان» وزیر خارجه اسرائیل در سفر اخیر خود به‌واشنگتن از جانسون و دیگر رهبران امریکا خواست که‌نه‌فقط فورا برای گشودن راه خلیج عقبه اقدام کنند بلکه اخطار کرد که‌حمله عمومی اعراب به‌اسرائیل هرلحظه ممکن است شروع شودو امریکا باید قبل‌از آنکه‌دیرشود باقوای جنگی خود بحمایت ازاسرائیل برخیزد، اما جانسون و رهبران دیگر امریکا باندازه «ابا‌ایان» نگران اوضاع نبودند و یالااقل‌خطررا باندازه وزیر خارجه اسرائیل فوری نمی‌دیدند ، جانسون نه‌تنها حاضر نشد آنطور که «ابا‌ایان» خواسته بود فورا برای بازکردن راه خلیج‌باعمال زوردست بزندبلکه ازوزیر خارجه اسرائیل خواست که دولت خودرا به‌احتیاط بیشتر و پرهیز ازهرگونه اقدامی که بحوادث وخیم منجر میشود دعوت کند ،شکست ماموریت وزیر خارجه اسرائیل در واشنگتن البته باین معنانبود که امریکا یکلی تعهدات خود رادر مورد حفظ موجودیت و مرزهای اسرائیل وحق دسترسی آن بخلیج عقبه فراموش کرده است. امریکا اگر اسرائیل رابه حزم وخودداری دعوت میکند بیشتر باین سبب‌است‌که هراقدام یکجانبه اسرائیل برای گشودن راه خلیج عقبه امریکائیان‌را ناگزیر خواهدکرد که مانند ویتنام یکه وتنها بماجرای نظامی تازه‌ای کشیده‌شوند .

اسرائیل که‌این منطقرا پذیرفته حالا از یکطرف‌خودرا برای مقابله باحوادث آینده آماده میسازدواز طرف دیگر همراه‌با امریکاو کشور های دیگر بخصوص قدرتهای دریائی نظیر ژاپن ، هلند و کشور های اسکاندیناوی زمینه رابرای پذیرش هرضربه که‌در صورت ادامه مقاومت ناصر بمصر وارد خواهد شد مهیا مینماید . امریکا بهیچوجه احتمال اعمال زور برای گشودن خلیج عقبه را نفی نمی‌کند اما احساس میکند که هنوز امکانات مانور های دیپلماتیك بسیار وسیعتر ازآنست که‌بخواهدبزور متوسل شود ، بخصوص که هیچ اطمینان‌ندارد از متحدینش حتی یك کشور حاضر بشرکت در ماجرا های نظامی باشد .

بااینحال تردیدی نیست که بهیچ‌قیمت اسرائیل را تا نقطه نابودی کامل، آنطور که اعراب میخواهند، رها نخواهد کرد ،امریکائیها حتی متعهدشده‌اند مانع ازآن‌شوند که بسته شدن خلیج عقبه اسرائیل را ازلحاظ اقتصادی تحت‌فشار شدید قرار دهد . در حقیقت رشته پیوند های اسرائیل باامریکا آنقدر زیاد است که امریکا خودبخود بصورت نیروی مدافع و محافظ اسرائیل درمی‌آید .

جعفر مدنی

جوجه‌کباب لذیذ
باغ‌بزرك‌چمن‌زار- استخر باصفا-هوای آزاد
پارك جوجه کبابی
اول جاده ونك تلفن ۶۲۲۸۸۰

باغ وحش تهران

استخرشنای‌خانوادگی کاپ
پیك نیك در محوطه‌چمن ودرختکاری
کیلومتر ۱۴ جاده کرج مقابل کارخانه جیپ ویلیز

باغ وحش تهران

این قسمت را حفظ کنید که ۱۰ ریال ارزش دارد
دعوت مجانی‌به:
باغ وحش تهران
با آوردن این صفحه میتوانید از سالن مارو ماهی‌مجانا دیدن کنید - امروز و هر روز و همه روز های تعطیل

نماینده‌فروش درشهرستانها
کارخانه صنعتی سعید وارسته جهت پخش و فروش محصولات اجاق گاز خود در شهرستانها نماینده فعال ومعتبرمیپذیرد. علاقمندان میتوانند بدفتر کارخانه خیابان تهران نو ،شماره ۱۱۵۵، تلفن ۷۸۱۳۱۱ مراجعه ویامکاتبه فرمایند . ۱-۲

بزودی
جیمز کابرن درفیلم
غوغای فلینت

امشب در سینماهای امشب امشب
میامی - تیسفون - همای
سیلوانا - پانوراما - شرق - زهره
بزرگترین شاهکار فراموش نشدنی سینمای هند
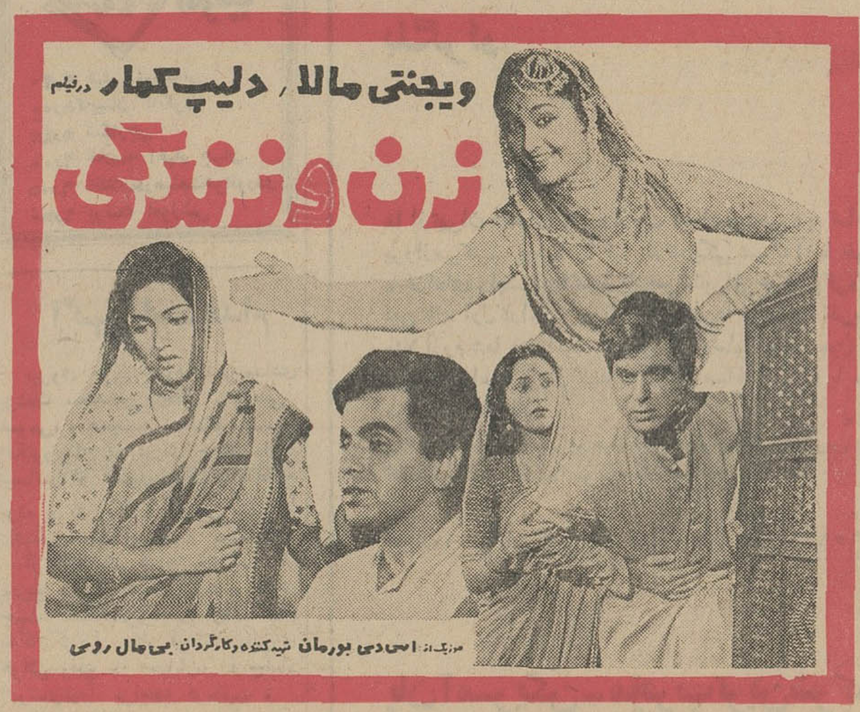

وباشرکت: سوچیترا سن هنرپیشه فیلمهای «ساتیاجیترای» کارگردان معروف

یخچال نفتی **الکترولوکس**
ساخت سوئد
معروفیت جهانی دارد

اندازه های مختلف مدل ۱۹۶۷
وارد شد
نماینده انحصاری ومرکز پخش درایران شرکت ایران وسوئد
طالبین در تهران به فروشگاه الکترولوکس خیابان سوم اسفند شماره ۳۳ و ۲۹
تلفن های ۶۹ تا ۳۱۰۶۶ و ۳۲۷۳۴ مراجعه فرمائید.
فروشندگان یخچالهای الکترولوکس در شهرستانها به شرکت بهروز خیابان نادری شماره ۳۶۰ تلفن ۴۴۵۳۱ وطالبین به فروشندگان یخچالهای الکترولوکس در شهرستانها مراجعه فرمایند .
Electrolux

در محافل و مجامع

دکتر اقبال بکانادا عزیمت کرد

ساعت ۷ بامداد امروز آقای دکتر اقبال رئیس هیئت مدیره و مدیرعامل شرکت ملی نفت‌ایران عازم کانادا شد. آقای دکتر اقبال در مراسم تشریف‌فرمائی شاهنشاه آریامهر به کانادا و بازدید معظم‌له از غرفه‌ایران در نمایشگاه جهانی مونترال افتخار حضور خواهد داشت.

سفر آقای دکتر اقبال نزدیک به دوهفته طول خواهد کشید.

انجمن فلسفه وعلوم انسانی

در جلسه دیشب انجمن فلسفه و علوم انسانی که بریاست آقای دکتر سیاسی وباحضور آقای تقی‌زاده و سایر اعضاء تشکیل گردید، آقایان دکتر منصور اختیار، دکتر سعید شاملو، سید محمدرضاجلالی‌نائینی دکتر ابوالقاسم امشه‌ای استادان دانشکده ادبیات باتفاق آراء به عضویت انجمن فلسفه و علوم‌انسانی انتخاب شدند.

انتخاب هیئت مدیره جامعه کمك داروسازان ایران

مجمع عمومی جامعه کمك دارو - سازان رسمی ایران بعد از ظهر جمعه تشکیل گردید و پس ازبیانات آقایان بهزاد و صدیقی هفت نفر به عنوان اعضای هیئت مدیره‌انتخاب شدند.

دراین جلسه طی‌بیانات مبسوطی درباره گرفتاری های اعضاء جامعه صحبت شد و توجه مقامات بهداری به مواد یك‌ودو قانون امور پزشکی وتبصره ماده ۳ این قانون که به کمك داروسازان مزایائی تعلق می‌گیرد جلب گردید.

مسابقه فوتبال تیم شوروی با «پاس»

ساعت هفت بعد از ظهر فرداتیم فوتبال «کریناسووتو» از مسکو با تیم پاس قهرمان فوتبال سال قبل ایران درمیدان امجدیه باهم‌مسابقه میدهند.

بزرگترین نمایش «دیور» در تهران

بزرگترین نمایش لباسهای بهار کریستیان دیور امشب با شرکت شش تن از زیباترین مانکن های‌این خیاطخانه بزرك و معروف بین‌المللی که شب گذشته وارد تهران‌شده‌اند در هتل هیلتن برگزار خواهد شد.

دراین کلکسیون ۹۰ پیراهن، کت دامن ولباس شب، مانتو، ۷«پوست» از جمله چند «ویزون» وحشی، مقدار زیادی جواهرآلات‌خاص لباسها و عطرهای گوناگون و روژ هائی که توسط «دیور» تهیه وساخته میشوند بمعرض نمایش‌گذارده‌خواهد شد.

لباسها توسط طراح معروف‌فرانسوی «مارك بوهان» طرح ریزی شده‌اند و رویهمرفته از محیط‌وهنر و آداب‌و رسوم و مدهای آفریقائی ملهم می‌باشند.

* ۵۰ هزار ساعت کار

برای تهیه این کلکسیون، که ارزش آن بیش از ۳۰ میلیون‌ریال است، ۵۰ هزار ساعت کار شده‌و پارچه این لباسها از میان۳۰هزار نمونه‌انتخاب‌شده‌اند.

در پایان نمایش، یکی‌اززیباترین لباسها و یك شیشه عطر مخصوص بوزن سه لیتر که داخل آن پرچمهای ایران و فرانسه نقش شده است، به حراج آمریکائی گذاشته خواهد شد وپول حاصله از این حراج به مصرف آنرا علیاحضرت شهبانو هدیه ساختمان بیمارستان کودکان‌که‌زمین فرموده‌اند خواهد رسید.

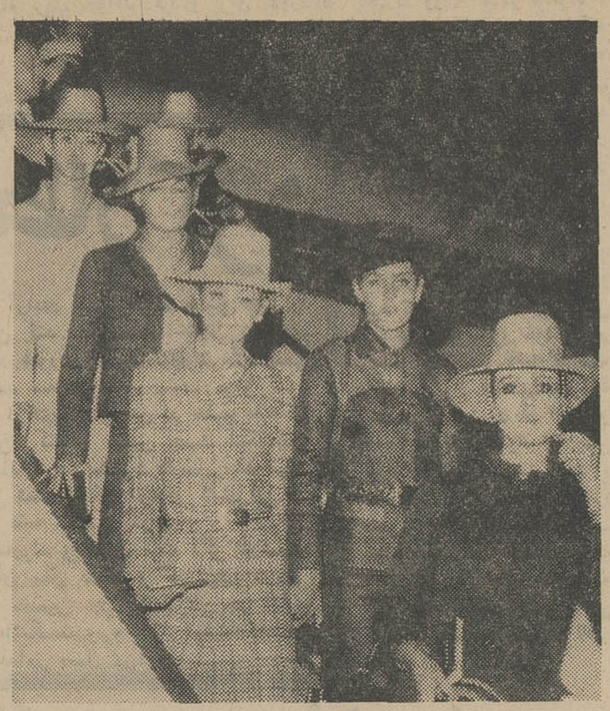

مانکن های «دیور» هنگام پیاده شدن از هواپیما در فرودگاه مهرآباد

اهالی ده‌از دست‌پشه ببیابان فرار کردند!

نیمه شب، میلیونها پشه‌وموریچه پردار به دهکده «منزل‌آباد»سبزوار هجوم بردند و سراسر دهکده رافرا گرفتند. کثرت پشه هاو موریچه‌های پردار بحدی بود که اهالی از شدت ناراحتی خانه های خودرا ترك‌کردند وشب‌رادر بیابانهای اطراف به صبح رساندند.

بدنبال اهالی دهکده دهها راس گاو و گوسفند و الاغ نیز که‌از آزار پشه ها و موریچه‌ها بستوه‌آمده بودند، از طویله های خود گریختند وسربه‌بیابان گذاشتند و صبح صاحبانشان آنهارا جمع آوری کردند وهمراه خودبدهکده بازگرداندند.

خبرنگارمادر سبزوار که این گزارش‌را ارسال داشته اضافه کرد: بناباظهار معمرین قریه، تا بحال هجوم دسته های پشه و موریچگان بالدار باین قریه سابقه نداشته است.

یکی‌از اهالی بنام محمد رضامنزل آبادی می گفت: در تمام مدت شب، فضای دهکده را قشری از پشه ها وموریچه های‌بالدارپوشانده بود واین حشرات موذی مانند یك توده وسیع ابرسراسر قریه‌را فرا گرفته‌بودنداما حوالی صبح دهکده‌را ترك گردند و مردم توانستند به خانه های خودباز گردند!

رویال تهران هیلتون
باهمکاری
ارفرانس
تقدیم میکند
مدلهای بهاروتابستان
برای باردوم
توسط
Christian Dior

ساعت ۶ بعدازظهر جمعه ۱۲ خرداد
کیفر ۷۰۰ ریال
رزرواسیون بوسیله تلفن
هیلتون
ارفرانس
آلبرت (تخت جمشید)

گروه فرهنگی کمال الملك

افتتاح کلاسهای تابستانی و آموزشگاه شبانه
دورهٔ اول و دوم (تجدیدی. تقویتی. زبانهای خارجی)

راباطلاع عموم میرساند ثبت‌نام همه روزه از ساعت ٤ بعدازظهر تا ۷ نشانی خیابان شهباز ایستگاه‌خرابات انتهای ادیب‌الممالك محل دبیرستان کمال‌الملك تلفن ۵۱۶۱۳

اتومبیل اپل ۵۶ کاپیتان طاق‌مشکی

بدنه قرمز نمره ۳٤٤۸ تهران ۲۲ گم شده هرکس اطلاعی از اتومبیل مزبور دارد خواهشمند است بتلفن ۳۰٤۸۶۹ اطلاع داده‌ومژدگانی دریافت دارد **طوبی میرهادی**

بزودی

یك مرد و یك زن ... از دو قطب مخالف... اسیر چنگال عشقی آتشین‌درشهری بیگانه

تصحیح

چون آگهی که کانون‌بازنشستگان راجع‌به سخنرانی جناب آقای‌دکتر سیف‌الدین نبوی درتاریخ ۸ر۳ر٤۶ داده بدون اطلاع ایشان بوده است اینك به‌ترتیب زیر اصلاح میشود: «سخنرانی آقای دکتر سیف‌الدین نبوی دبیر انجمن پزشکان راجع‌به بیماریهای سنین بازنشستگی است.
کانون بازنشستگان کشوری
آ-۷٦٤۵

گروه هدف

کلاسهای فشرده‌جدید کنکور ادبی و حقوق (سیاسی - قضائی - علوم اداری)
کلاسهای فشرده آماده‌ساختن برای مسابقه تربیت معلم

از ۱۵ خردادماه صبحها شروع بکار میکند.
نام‌نویسی همه روزه از ٤ تا ۹ بعد از ظهر درمحل دبیرستان شماره ٤۰ هدف - خیابان شاه-چهارراه بهرامی تلفن ٤۷۸۵۲
۱-۲ آ-۸۹۹۶

یول برینر دبوراکار آنوك امه رابرت مورلی

THE JOURNEY
درخیلمی از
آناتول لیتواك
سفر
رنگی. محصول متروگلدوین‌مایر

برنامه امشب

۷ر۰۰ سلام شاهنشاهی اعلام برنامه
۷ر۰۲ اخبار بچه ها
۷ر۱۵ رپرتاژ فوتبال‌بین‌شاهین ودارائی
۸ر۰۰ اخبار
۸ر۳۰ دنباله رپرتاژ فوتبال
۸ر٤۵ بزرگان روز و دنباله رپرتاژ فوتبال
۹ر۰۰ سفر با اسلحه
۹ر۳۰ فیلم سینمائی
-آخرین اخبار
-پایان برنامه

برنامه فردا

۷ر۰۰ سلام شاهنشاهی -اعلام برنامه
۷ر۰۲ اخبار بچه ها
۷ر۳۵ رپرتاژ فوتبال بین تیم های شوروی‌و پاس تهران
۸ر۰۰ مشروح اخبار
۸ر۳۰ دنباله رپرتاژ فوتبال
۹ر۰۰ موسیقی ایرانی -آواز دلکش
۹ر۳۰ غرب وحشی
۱۰ر۴۰ تفسیر وقایع سیاسی هفته
-آخرین اخبار
-پایان

بخش اول برنامه شنبه

۱۲ر۴۰ سلام‌شاهنشاهی- اعلام برنامه
۱۲ر۳۲ دفترروز
۱۲ر٤۵ ورزش هفته
۱ر۰۰ اخبار
۱ر۲۵ موسیقی ایرانی- آواز پوران
۱ر۳۰ پایان بخش اول

برنامه امشب

۵ر۰۰ سلام شاهنشاهی
۵ر۰۱ اعلام برنامه
۵ر۰٤ نقاشی‌کودك
۵ر۱۵ توپولی
۵ر٤۵ وایا
۶ر۰۰ بخش اول اخبار
۶ر۱۵ چشم‌انداز
۶ر٤۵ تاریخ
۷ر۰۰ هنك‌کنك
۸ر۰۰ موسیقی ملی
۸ر۳۰ مسافرت باعماق دریا
۹ر۳۰ پاسداران
۱۰ر۰۰ بخش دوم اخبار و بررسی مطبوعات
۱۰ر۳۰ فیلم سینمائی
۱۲ر۰۰ پایان برنامه

برنامه فردا

۳ر۳۰ سلام‌شاهنشاهی
۳ر۳۱ اعلام برنامه
۳ر۳٤ فیلم سینمائی‌و کارتون
۵ر۳۰ یك، دو، سه
۶ر۱۵ آرایش
۶ر۳۰ آنچه در این‌هفته گذشت
۶ر٤۵ ارکستر ایرانی‌حکیمی
۷ر۰۰ سانکیزها
۷ر۳۰ متهم
۸ر۰۰ فراری
۹ر۰۰ حرف‌تو حرف
۹ر۳۰ جانبازان
۱۰ر۰۰ گلچین

برنامه روز شنبه

تلویزیون ایران روز شنبه ازساعت ۱۲ر۱۵ تا ۱ر۳۰ بعد از ظهر برنامه خواهد داشت.

برنامه امشب

۳ر۳۰ فیلم سینمائی
۵ر۰۰ کاپیتان کانگرو
۵ر٤۵ شکارچی
۶ر۰۰ خلاصه اخبار جهان
۶ر۰۵ انقلاب‌درصنعت‌هوانوردی
۶ر۵۰ برنامه آموزشی

پیش بینی هوا

هوای سواحل دریای مازندران نیمه ابری گاهی توام بارگبار های خفیف محلی خواهدبود، هوای تهران و شهرستان های غربی و مرکزی و جنوب‌شرقی وشمال شرقی و خوزستان در روز همراه با باد شدیدوغبار آلود میباشند. هوای بقیه نقاط ایران صاف با کمی ابری پیش‌بینی میشود.

گرمترین نقاطی که‌ایستگاه هواشناسی دارد، ایرانشهر و طبس با حداکثر ٤۳ درجه سانتیگراد می‌باشد وسردترین نقطه همدان با حداکثر ۲۶ درجه و حداقل ۷ درجه بوده است.

حداکثر درجه حرارت تهران در ۲٤ ساعت گذشته ۳۲درجه وحداقل ۱۵ درجه سانتیگراد بوده است.

تقویم اطلاعات

پنجشنبه یازدهم خردادماه ۱۳٤۶- بیست‌ودوم‌صفرالمظفر ۱۳۸۷- اول ژوئن ۱۹۶۷
اذان صبح ساعت ۱ر۳ دقیقه
طلوع آفتاب ساعت ٤و۵۰دقیقه
غروب آفتاب ساعت۷و۵ دقیقه

تلویزیون آموزشی

۱۰ر۳۰ تا ۱۱ر۳۰ عربی
۵ تا ۶ بعد از ظهر مثلثات ۶ ریاضی.

برنامه‌سینمائی فرهنگیان

امروزوفردا ساعت۶ر۳۰ در تالار فرهنك فیلم سینمائی (پرنسس مری) بازبرنویس فارسی ورود با ارائه کارت شناسائی

بسیاری از شرکت های هواپیمائی میتوانند شمارا به اروپا و خاورمیانه ببرند

ولی ما مسافرت شمارا آسانتر میسازیم.

PAN AM

بیروت
آنکارا
استانبول
فرانکفورت
لندن
رم
پاریس
وین
مونیخ
بلگراد

ما ازتهران هفته‌ای ۹ پروازجت انجام میدهیم وبه تمام شهرهای فوق مستقیماً پرواز می‌کنیم. و شما را قبل ازتاریکی شب به‌آنجا خواهیم رساند. وقبلا هم ازشما با غذاهای دلچسب **ماکسیم پاریس** پذیرائی خواهیم کرد.
این تازه اول‌کاراست. چون ازاین شهرها میتوانید تقریباً بهرنقطه‌ای‌که بخواهیدبروید. مثلا ازرم شما میتوانید به نیس یا بارسلون یا لیسبون پرواز کنید.
هرجا بخواهید پرواز کنید به‌آژانس مسافرتی خود یا مستقیماً به پان‌آمریکن مراجعه فرمائید.
وبه هرجا شما را ببریم میدانیدکه هواپیمائی برترین را انتخاب کرده‌اید واین موضوع احساس خوشی درشما بوجود خواهدآورد.

تهران: خیابان شاهرضا - نبش ویلا - تلفن ۶۵۹۹۱

پان آمریکن - مجرب ترین شرکت هواپیمائی جهان

پیشرو در اقیانوس ارام پیشرو در آمریکای لاتین پیشرو در اقیانوس اطلس پیشرو در سفر دوردنیا

آگهی استخدام

نیروی هوائی شاهنشاهی تعدادی پزشك متخصص (اطفال - داخلی- عمومی) و همچنین تعدادی مهندس الکترونیك که دارای حداقل مدرك لیسانس از کشور ایران و یاخارج بوده و به زبان انگلیسی تسلط داشته باشند استخدام مینماید.

از داوطلبان خواهشمند است از تاریخ ۱٤ر۳ر٤۶ در روزهای اداری جهت مصاحبه‌وترتیب‌دادن‌استخدام به‌کارگزینی ستاد فرماندهی‌نیروی هوائی واقع در خیابان فرح‌آباد (دوشان‌تپه) مراجعه فرمائید.

الف ۲۱۶۲
نیروی هوائی شاهنشاهی
۱-۳ آ-۹۱۱۸۷

آیا مرز مصر و اسرائیل، زادگاه جنگ سوم خواهد بود

همزمان با حوادث شگفت آور خاور میانه که بآرایش نظامی دودشمن دیرین یعنی «مصر» و «اسرائیل» انجامید خاطره تلخ و هراسناك سال های ۱۹۵۶ در اذهان مردم جهان تجدید شد وباد دیگر خصومت آشتی ناپذیر «اعراب و یهود» که ریشه آن در ژرفترین اختلافات نژادی وتاریخ روابط سیاسی پنهان است مجال خود نمائی و تظاهر یافت .

بررسی عناصر ترکیب دهنده این وقایع که میتواند خطر جدی برای صلح «مسلح» کنونی دنیاباشد ، بدون توجه به عوامل تاریخی ممکن نیست واز این جهت کارشناسان سیاسی و مفسرین مسائل جهانی خود را ازبیان عوامل تاریخی بی نیاز نمیدانند .

• بحران

حکومت «اسرائیل» درسال ۱۹۴۸ به اتکاء بیانیه سازمان ملل متحد که طی آن بخش جغرافیائی مشخصی را بعنوان سرزمین جدیدالولاده و نوینی به یهودیان واگذار کرده بود، اعلام موجودیت نمود .

صدور این حکم که در تاریخ روابط سیاسی کاملا استثنائی بود بااعجاب و حتی اندکی دیر باوری در جهان عرب مواجه شد .

گروهی از سیاستمداران نیز که رویداد های سیاسی را واکنش فعل و انفعالها یا لااقل تضادهای اقتصادی واجتماعی میدانستند وبه‌منطق اصیل پیش‌آمدها اعتقاد داشتند این «حکومت بخشی» را جدی تلقی نمیکردند .

البته مرور تاریخ گذشته یاد آور حاکمیت قوم یهود در سرزمین کهن فلسطین میباشد ولی بادگرگونی معیار ها و ارزشهای جهانی که طی اعصار طولانی پدید آمده بسیاری از مفاهیم سیاسی واقتصادی نیزناچار صاحب معانی جدیدگردیده است و بر اساس حق حاکمیت تاریخی بسختی میتوان مرزهای ملل‌را مشخص و تنظیم کرد.

پاسخ سیاستمداران و متفکرین یهودی باین مطلب طرح مسئله نژادی

نقش مهم آوارگان عرب فلسطین در بحرانی که دامنگیر خاورمیانه شده‌است

خاصی‌است . اینطور استدلال میکنند که‌یك قوم کهن و سرگردان بازنجهای فراوانی که در ادوار حیات اجتماعی خود تحمل کرده چگونه میتواند از سرنوشت دردناك رهائی یابد و از استقلال برخوردار شود ؟ آیااین آرزو جز با تشکیل حکومت مستقل راه‌حل دیگری‌نیز میتوان برای آن قائل شد؟

استدلال فوق تکیه گاه اجتماعی‌و تا حدودی «ایده‌ئولوژی» حکومت اسرائیل را بوجود میآورد که‌اکنون باگذشت سالیان‌درازدیگر مورد بحث نیست زیرا ۱۹ سال حکومت کم و بیش موجودیت این منطقه را تثبیت نموده و تکرارگفته موافقین ومخالفین لزمباحث و مسائل «فلسفی» وتاریخی بشمار میآید .

خواه جهت گیری و دلائل حکومت کنندگان اسرائیلی از حقانیت بهره داشته باشد و با اینکه فاقد منطق ضروری باشد اکنون دیگر مطمح‌نظر نیست و باید به واقعیتهای موجود یعنی تضادها و کشمکشهائی که این حکومت درقلب اردوگاه عرب بوجود آورده پرداخت‌وبه برخورد این‌پرواز دیدگاه سیاسی توجه داشت .

• آوارگان عرب

یك میلیون ودویست‌و پنجاه هزار نفر از ساکنین منطقه کنونی حکومت اسرائیل پس از استقلال این کشور مجبور به ترك زادگاه و خانه خود شدند . تسلیم ناگوار و تلخی بود که هنوز کام‌این مردم را زهرآلودمیسازد و یك عامل تشدید کینه و دشمنی میباشد .

سیاستمداران دنیای عرب باوجود همدردی بااین مردمان که بضرورت سخت زمان تن داده‌اند در تمام مدت ۱۹ سالی که از این واقعه میگذرد درصدد سامان‌بخشیدن آنها برنیامده‌اند وبگفته یك مفسر آلمانی : «شاید انتخاب این‌روش‌و عدم توجه به‌تامین رفاه این اقلیت خانه بدوش بمنظور استفاده های سیاسی‌وجاد نگهداشتن بحران منطقه مزبور باشد .»

چنانکه در خلال سالهای گذشته یارها دولت «مصر» زندگی رقت بار آوارگان عرب‌را بعنوان نقطه اختلاف ومسئله‌ای لاینحل بمیان کشیده و «اسرائیل» را عامل سیاهروزی آنها معرفی کرده است .

دنباله‌روی این سیاست چنانکه تا کنون بعیان دیده شده جز گسترش وافروختن شعله های نفاق حاصلی نداشته و یارها نیزدر شکل یك‌نمایش احساساتی جلوه کرده است و تصور نمیرود ادامه آن وسیله‌ای درفیصله دادن باین بغرنج باشد و تنها نقش پرداز صحنه‌ای از زندگی ادبار و تاثرآور گروهی از خانواده بشریت در این روزگار است .

• بازیگر جدید

۱۵ سال حیات سیاسی این منطقه با بیم و امید سپری شده و هربار که «جمال عبدالناصر» سخنی گفته است از تهدیدبیك‌جنگ بنیاد برانداز و خونین خالی نبوده و همچنین در تمام این دوران حکومت «اسرائیل» نیز از شروع قدرت نظامی خود و مقابله شدید در جنگ احتمالی باز نمانده و بالحن خصمانه‌ای به قاهره پاسخ داده‌است . بیقین میتوان‌ملمس شد که در روابط سیاسی این دو کشور یا بهتر گفته شود اسرائیل و اعراب یك لحظه آرامش جایگزین اغتشاش ها و مخاصمه ها نگردیده است وافکار عمومی برای یك ستیزه بزرك آماده بوده است . این فرصت بالاخره باتحولات اخیرسیاست جهان پدید آمد و «مصر» بوعده وفا کرد وبزرگترین حادثه سالهای‌اخیر جهان رابعد از «جنك ویتنام» بوجودآورد.

نباید تصورکرد «مصر» د رانتخاب موقعیت ازعوامل خارجی و تضادهای موجود بین‌المللی خاصه اختلاف دو قطب شرق و غرب غافل است وحتی غربی‌ها این شایعه را منتشر کرده‌اند که برانگیزنده این هیاهو و صحنه‌گردان این تظاهرات جنگجویانه در نهان سیاست شوروی است که با استفاده از احساسات اعراب بر ضد حکومت اسرائیل این آتش را دامن میزند .

مفسرین غربی‌میگویندوقایع‌سیاسی چند سال اخیر و ناکامیهای بلوك شرق در مسئله ویتنام که در راس‌آن شوروی قرار دارد این نظریه راتائید میکند و باید پذیرفت روش بظاهر مسالمت‌آمیز شوروی در حل وفصل مسائل آسیائی و مخصوصا ویتنام موجب انتقاد های بی‌پروائی از طرف کمونیستهای جهان نسبت بشوروی گردیده است وهیچ بعید نیست که پشتیبانی شوروی از مصر در این واقعه و حمایت او از حقوق اعراب در این ماجرا پشتوانه جدیدی برای احراز مقام رهبری و جبران روش های ملایم‌وی در ویتنام باشد . نظری کوتاه به مسیر حوادث کنونی موید این معنی است که شوروی در صدد بهره برداری وسیعی از این وقایع میباشد تا باینوسیله‌عقب نشینی‌های خود را در «ویتنام» توجیه کند ودر جهان کمونیست‌شخصیت‌احترام آمیز رهبری خود را حفظ نماید .

اما آنچه که بیشتر میتواند منشاء اقدامات اخیر دولت «مصر» را مشخص کند وعلت‌تمرکز قوای نظامی آن کشور را در نوار مرزی «غزه» و بدنبال آن مسدود کردن راه دریائی «عقبه» را بیان نماید باحتمال قوی سنجش اوضاع جهان‌عدم‌توازن نیروی کشور های بزرك میباشد باین معنی که از یکسو شرکت فعال امریکا در ویتنام و وظایف سیاسی این کشور در امریکای لاتین و افریقا و صرف میلیونها دلار برای تجهیزات ارتش امریکائی در ویتنام ناچار موجب این نتیجه گیری نسبتا دقیق و صحیح میشود که ایالات امریکا در صورت بروز جنك در منطقه دیگر از آلوده شدن بآن پرهیز خواهد کرد وناچار روشی مسالمت‌آمیز و یاحد اقل غیر نظامی اتخاذ مینماید ، عامل دیگری که میتوان در اخذ سیاست کنونی مصر بیان داشت ، اطمینان کشور های عربی‌ازعدم حمایت دولت‌فرانسه ا زاسرائیل میباشد چرا که «ژنرال دوگل» حاصل سالها کوشش مستمر خود را برای ایجاد روابط حسنه با اعراب دستخوش بحرانهای منطقه‌ای نخواهد کرد و از تکرار اشتباه «ادگارفور» نخست‌وزیر سال ۱۹۵۵ و«گی موله»نخست‌وزیر ۱۹۵۶ فرانسه که بدستیاری انگلیس بنفع اسرائیل و بقصد نابودی و سقوط «ناصر» به ترعه سوئزحمله کردند پرهیز خواهد کرد واگر از پشتیبانی و تقویت مصر مضایقه کند لااقل بسود «اسرائیل» دراین ماجرا دخالت نخواهد کرد .

بقیه در صفحه ۸

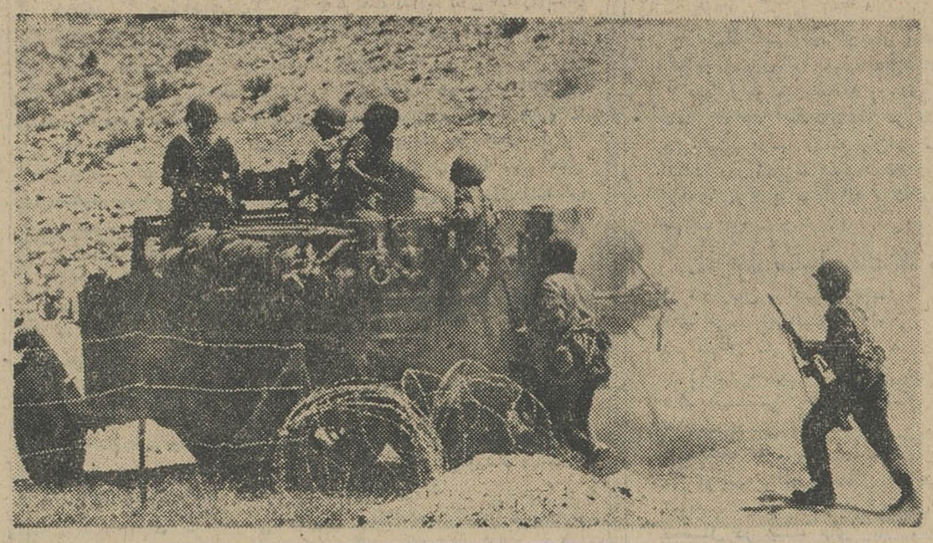

ارتش اسرائیل برای جنك آماده میشود عکس بالا

فلسطینی‌ها طالب‌جنك هستند عکس پائین

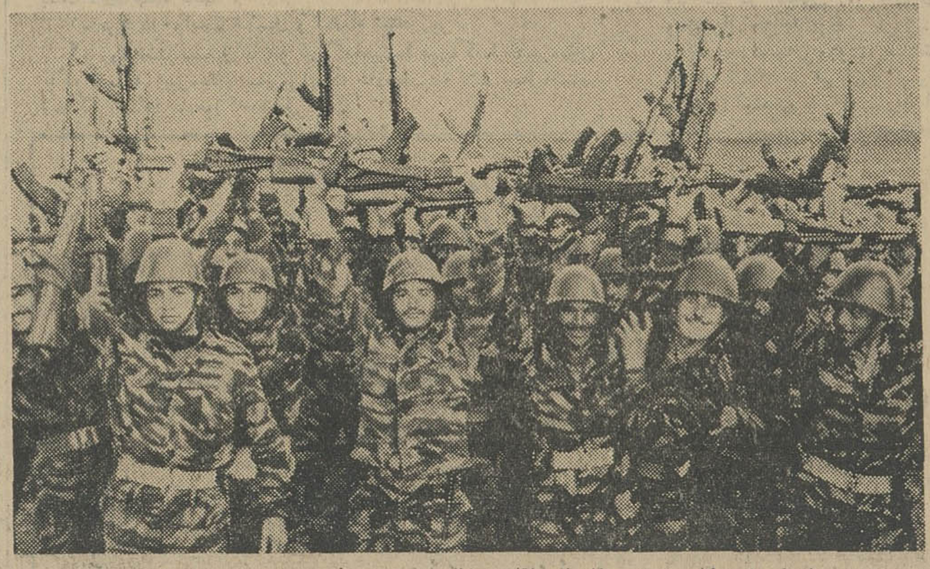

۴۰ سال قبل در همین روز

تغییر سمت در عدلیه

میرزا محمد خان سروری

آقای میرسید کاظم خان صدر مدعی العموم پارکه بدایت به سمت مدعی‌العموم‌پارکه‌استیناف انتخاب گردیده و امور پارکه بدایت بکفالت آقای میرزا محمد خان سروری وکیل عمومی‌سابق بدایت محول گردیده است .

خریداری کشتی واستخدام صاحبمنصب

مذاکراتی که‌بامقامات مربوطه دولت‌رم برای استخدام‌چند صاحبمنصب برای‌بحریه ایران‌جریان‌داشت خاتمه پذیرفته و قرار استخدام آنها داده‌خواهد شد همچنین برای خرید چند فروند کشتی که‌دولت‌درنظر دارد برای حفاظت سواحل خلیج فارس‌و جلوگیری از قاچاق اختصاص دهد ، نیز قریبامذاکرات بادولت ایطالیا شروع‌خواهد شد .

کشتی تجارتی شوروی درخلیج فارس

ازبوشهر راپورت میدهند که کشتی تجارتی شوروی حامل قند وشکر وچای وغیره‌وارد بوشهر شده و قریبا کشتی‌تجارتی دیگری که‌در۲۵اردیبهشت‌ازبندر ادساحرکت کرده‌وحامل‌اقسام مال‌التجاره شوروی‌است به محمره‌واردخواهدشد .

آرامش درصفحه لرستان

آقای احمد اعتبار نماینده مجلس شورای ملی ضمن‌نامه‌ای بروزنامه اطلاعات چنین‌می نویسد : «خوشبخت ومفتخرم که‌با درج تلگراف‌واصله ذیل از آقای ثقةالاسلام‌نماینده محترم جلب مسرت هموطنان گرام‌خودرا نموده و مژده‌بدهم که‌بحمدالله‌مردم آن صفحه هم مثل همه جا درسایه معدلت و عطوفت بندگان اعلیحضرت قویشوکت همایونی ارواحنا فداه‌ازصحرانوردی دست‌کشیده وبرای تامین‌زندگی منظم آتی آنها شالوده های محکمی‌ریخته‌ازهر حیث راحت‌وبدعاگوئی ذات‌اقدس شهریاری اشتغال‌دارند » .

خلاصه نامه آقای ثقةالاسلام بروجردی درباره لرستان از این قرار است : از تغییرات غیرقابل تصوری که در صفحات بروجردو لرستان حکمفرماست عموم‌اهالی غرق در مسرت‌وشعف می‌باشند وروح امیدواری قابل تقدیری پیدا کرده‌اند که‌حقیقتاجای حیرت است که‌آن‌وضعیات چگونه‌باسرع وقت سپری و صفحه لرستان در اثرتوجهات شاهانه خود را یکی‌از بهترین نقاط صفحه غرب جلوه‌گر ساخته همان الوار وحشی که‌در شواهق جبال متواری‌بودند دسته دسته‌سرتسلیم در پیش‌گذارده ووسائل آسایش‌زندگانی خودرا فراهم‌مینمایند، دستجات خوانین پشتکوه و پیشکوه خوانین طرهان ، خوانین بالاگریوه‌جودکی میرقلاوند عموما ازقبیل علی‌محمدخان غضنفری اسفندیارخان .منصورخان‌وسایر خوانین بیرانوند حضورامارت لشکر غرب رسیده وتسلیم‌دولت وهریك بنوبه‌خود برخوردار عواطف دولت‌می شوند .

شط العرب طبق قوانین بین‌الملل

آقای نصرالملك هدایت نماینده فوق‌العاده ایران در بین‌النهرین اطلاع میدهد که بزرگترین مسائلی که بین دولت ایران و عراق مختلف‌فیه می‌باشد ومذاکرات روی آن بعمل‌می‌آید اول طرز رفتاربااتباع ایرانی ودوم قضیه سرحدی است که‌برطبق قوانین بین‌المللی سرحد ایران وعراق‌باید از وسط شط‌العرب شروع گردد در صورتیکه دولت‌عراق سرحد خودرا باایران انتهای شط‌العرب‌میداند .

اعلان اداره ساختمان بلدیه طهران

باطلاع عموم ساکنین خیابان شاه‌آباد می رساند که عملیات نقشه‌برداری‌خیابان مزبور برای توسعه دادن آنها شروع گردیده ولازم‌است ساکنین محترم اهمیت و لزوم‌اجرای این‌مقصودرادرنظر گرفته نهایت مساعدت‌را مبذول دارند .

تلگراف از مکه

تلگرافی که‌بامضای‌چند نفر از حجاج ایرانی از مکه به روزنامه اطلاعات واصل گردیده حاکی است که عموم حجاج‌از مهربانی و لطف‌سلطان عبدالعزیز پادشاه حجاز و نجدنهایت تشکردارند پادشاه‌در هذه‌السنه ازمال خالص‌خود پرده کعبه‌را تهیه وپوشانیده‌است آقای حاج شیخ علی خالصی‌که با حجاج ایرانی به مکه مشرف‌شده‌بود نیز تلگرافی به آیت‌الله خالصی مخابره نموده که کیپه آن‌بروزنامه اطلاعات فرستاده شده‌وحاکی ازابراز امتنان ازعطوفت پادشاه حجازمی باشد .

مقبره شاعر شهیر عمر خیام

ازنیشابور بروزنامه می‌نویسند وضعیت‌قبر این‌بزرگوار طوریست که شرح جزئیات آن‌باعث تاثرخاطر هر ایوانی مخصوصا علاقمندان بادبیات و معارف می‌گردد . مقبره شاعر شهیر عمر خیام که‌درتمام ممالك متمدنه نام او نقل تمام‌محافل ادبی‌واجتماعی‌است عبارت‌است از یك اطاق‌سه ذرع‌در پنج‌ذرع که جلوی آن‌سه دهانه درگاه بزرك دارد ولی‌در ندارد درون این‌اطاق فقط‌باخشت‌خام ویك‌نمای قبر به بلندی ۳ چهارم‌یك ذرع‌وبه عرض یك ذرع وچهار یك و طول دو ذرع ونیم‌ساخته شده‌که در چند سال‌قبل‌توسط‌شاهزاده افسرنماینده محترم سبزوار این اطاق تعمیروسفیدکاری شده زینت این‌اطاق‌بعوض اینکه‌اشعار این بزرگواررا با آب طلا روی کاغذ های قیمتی بنویسند ویاآنکه اقلا یکی دوتصویر از خودعمر خیام‌دراین‌اطاق بگذارند اشکال مختلف حسین‌کرد با آن سبیل هاوآن خنجر آبدارددست واشعار عبارتست از خط نوشتم‌تابماند یادگار ویابیادگار نوشتم‌خطی‌بدلتنگی ،این است چگونگی قبر شاعر بزرك‌ایران امیدوارم‌بانشراین‌مطلب در اطلاعات فکر اساسی برای این مقبره بشود .

اظهارات هیجان‌انگیز نحاس پاشا

رئیس‌الوزرای مصر مصطفی نحاس‌پاشا در ملاقات و مصاحبه بایك روزنامه آلمانی‌اظهارداشت‌هرگاه انگلستان‌منتظر جنك عمومی آینده باشدو چنین پیش‌بینی داشته است باید تخلیه مصررا موافق مصالح‌ومنافع‌ضروری خودبداندزیرا دراین‌جنك‌ها مصر مستقل بهترمی‌تواند متفق ومتحد صمیمی و رفیق جنك وهم‌سلاح اوباشد ولی مصر غیرآزاد از اولین فرصت استفاده کرده‌بادشمنان انگلیس‌اتفاق‌خواهد کرد ، بریتانیای کبیردر انتخاب یکی‌ازاین‌دوشق مختارمی‌باشد .

(نقل‌ازروزنامه‌اطلاعات پنجشنبه یازدهم‌خردادماه۱۳۰۷)

مزایای
کمك کمك فنرهای ساسپون

۱- نصب کمك فنر ساسپون شما را از گرفتاری تعویض دائمی کمك فنر بی نیاز مینماید .

۲- کمك کمك فنر ساسپون براحتی بر روی هر اتومبیل بسته میشود .

۳- کمك کمك فنر ساسپون ، اتومبیل شما را از تکانهای شدید وانحراف دیچهای سخت حفظ میکند .

۴- بستن کمك کمك فنر ساسپون ۳۵۰ الی ۵۵۰ کیلوگرم بظرفیت اتومبیل شما یافزاید

۵- کمك کمك فنر ساسپون عمر شاسی اتومبیل شما را طولانی مینماید .

نماینده انحصاری : ح . م . اخوتی خیابان امیرکبیر - پاساژ تهران شماره ۲۱ تلفن ۳۰۲۰۰۳

ناپلئون بناپارت را درمیان جبهه های جنك دریابید
... او اگر همینطورازدست چیچو وفرانکو بخندد ....
حتما جنك را خواهد باخت

چیچو و فرانکو

شوالیه‌های قلابی

دوسیسیلی کوتاه وبلند توجبهه باعث میشمن شما آنقدر بخندین ... بخندین تانسبت بجنك جهانی سوم خوشبین بشین !

باغ وحش تهران

استخر پیمان

خانوادگی تکمیل‌تر ازسابق درباغ مصفای اراج جمعه فردا افتتاح میگردد اراج بالای سلطنت‌آبادشرق صاحبقرانیه درب ورود از خیابان اقدسیه

تعطیل

آقای جوادی می گفت :
«وزارت کشور قرار بود تعطیل روزجمعه اصناف و پیشه‌وران را عملی کنددر حالیکه اینکار هنوز پروپایه قرصی پیدا نکرده و پیشه‌وران‌و کسبه مجبورند برای از دست ندادن‌مشتری مثل بقیه هم صنفی‌های خود تعطیل روز جمعه را کنار بگذارند ما از صبح قبل از طلوع آفتاب تاپاسی از شب‌رفته در دکان هستیم ، وقت میشود که یکماه ، دوماه بچه خودرا نمی‌بینیم‌چون وقتی ازخانه بیرون می آئیم بچه‌ها خوابند وقتی هم بخانه بر میگردیم آنها هفت پادشاه راخواب دیده‌اند، نه تعطیل داریم نه استراحت !»

گفتم : وزارت کشور شاید سرگرم تنظیم آئین‌نامه‌ای‌باشد ولی خود صنف هم می‌تواند تعطیل جمعه را عملی سازد مثل بعضی صنوف منظم که اینکار راکرده‌اند ، روز جمعه همه‌ی باطری‌سازها تعطیلند ، آرایشگاه هااز یك بعد از ظهر کارشان را تعطیل‌می کنند بهر حال این کاری‌است که‌در درجه اول صنف مربوطه باید بفکرش باشد تاوزارت کشور

روشنائی

آقای دانش زاده می گفت :
«خیابان منیریه از خیابان های پر رفت‌و آمد شهر است شرکت برق تهران تمام کوچه پس کوچه ها را چراغ نصب کرده ولی یکطرف منیریه را بدون چراغ گذاشته »

گفتم: برنامه تامین روشنائی معابر همانطور که جنابعالی اشاره کردید پیش رفته ، آنقدرکه بقول شما کوچه پس کوچه هارا هم روشن کرده‌اند ، باز جای شکرش باقیست ، در مورد منیریه هم شاید نصب‌چراغ دردست اقدام باشد. گفت:

«نه خیر، اینجا از قلم افتاده !»

گفتم: مایادآوری‌میکنیم اگر ازقلم افتاده باشد اقدام‌میکنند .

بلاتکلیف

خانمی که کارمند دولت است‌وشوهرش در خارج از کشور ماموریت دارد‌میگفت:
« تکلیف ما را دولت روشن نکرده است قبل از تصویب قانون جدید استخدام اشخاصی مثل من می توانستند منتظرخدمت شوند وباحقوق انتظار خدمت یکی دوسال بخارج‌از کشور بروند و باشوهر خود زندگی کنند در قانون جدید استخدام برای این‌نوع گرفتاری خدمت بدون حقوق در نظر گرفته شده است‌ولی آنرا جزو سنوات خدمتی محسوب نمی کنند »

گفتم: پس در قانون جدید هم تکلیف شماروشن است وآن خدمت بدون حقوق‌می‌باشد و جزو سنوات خدمتی هم بحساب نمی آید ، دیگر حرفی دارید ؟

گفت :
«بحث‌اینجا است که هنوز آیین نامه مربوطه تنظیم نشده است ، یعنی تکلیفی راکه باید آئین نامه اجرائی روشن کند روشن نشده ،دراینصورت ماماندهایم‌بلاتکلیف»

گفتم : اینکه غصه ندارد شما بااداره مربوطه خودتان می توانید قضیه را حل کنید ، باین ترتیب که فعلا مرخصی بگیرید ونزد شوهرتان بروید بعد که آئین نامه تنظیم شد و بمورداجرا درآمد درباره شما مطابق آئین نامه عمل میکنند، گفت :

«منهم همین حرف رامیزنم ،اماآنها زیربار نمی‌روند گرفتار این قضیه من یکی نیستم ،عده‌ای هستندکه وضعی مشابه من دارند .»

بند(ت)

آقای حسین عالم می گفت :
«دزاشیب یك قبرستان متروکه داشت‌که قراربود آنرا پارك کودك کنند ، حالا کاری ندارم باینکه چطور شد که این زمین‌صاحب پیدا کرد ، حرفم اینست که درجوار این زمین کوچه‌ای قرار دارد بنام کوچه اردلان که مشمول قانون بند «ت» شده »

گفتم :ماهمه جورقانون‌و بنددداشتیم جز بند «ت»! گفت :
«این نام رامن‌خودم انتخاب کرده‌ام و مربوط است به‌کوچه هاو خیابان هائی‌که جزو برنامه‌تعریض است‌ولی از تعریض خبری نیست !»

گفتم : پس خیابان اشیخ هادی و ظهیر الاسلام ونایب‌السلطنه تهران هم مشمول همین قانون بند «ت» هستند ؟! گفت :

«اگر آنها هم که سال‌ها است قرار است تعریض شود و نشده ، مشمول همین قانون هستند !»

انتقال

گفتگوئی داشتیم با یك کارمند دولت‌که تلاش میکند به‌تهران منتقل شود . همان تلاش که اغلب کارمندان دولت مستمرا دارند ! این آقای کارمند که در استخدام وزارت بهداری است می گفت :

«در قانون‌جدید استخدام هیچ نوع پیش بینی برای انتقال خارج از مرکز کارمندان و مدت آن نکرده‌اند »

گفتم : شاید در آئین نامه‌های مربوطه این پیش بینی را بکنند . گفت :

«مثلا بنده دهسال است که در وزارت بهداری استخدام‌شده‌ام ، در بدو استخدام بمن گفتند بروخارج از مرکز کارکن بعدا بمرکز منتقلت میکنیم ، حالادرست شش سال است که من درانتظار انتقال به مرکز هستم . »

گفتم: من نمیدانم‌دراین مرکزچه خبراست که‌همه کارمندان دولت تلاش میکنند به مرکز منتقل شوند ، اگر قرار باشد وزارتخانه‌ها فورا به‌اینگونه تقاضا ها ترتیب اثربدهند درشهرستان ها کسی باقی نمی ماند ! گفت :

«در مرکز خیلی چیز ها هست که در شهرستان‌ها نیست و بهمین جهت هم همه تلاش میکنند بمرکز منتقل شوند »

گفتم :مثلا چه چیز ها هست ؟ گفت :

«میدانید که‌بااین حقوق‌های کارمندی یك کارمند دولت باچندسر عائله نمی‌تواند زندگی کند، بنابراین اگر درمرکز باشدبعداز ظهر ها کار دومی راه می اندازد و هزینه زندگی خودرا تامین میکند ،در شهرستان‌هااینگونه فعالیت ها امکان پذیر نیست ، فکر میکنم باهمین یك‌مثال قانع شده‌باشید که حق‌دارند کارمندان دولت‌برای انتقال بمرکز فعالیت میکنند .»

گفتم : گیرم حق‌داشته باشند ، ولی نگفتید تکلیف دولت چیست بااین کارمندان فراری از شهرستانها ؟ گفت :

«این دیگر باخود دولت است که سیاست لازم را بکار ببرد و ترتیبی بدهد که کارمندان حاضر نکار در شهرستانها شوند »

گفتم :دولت هم بیکار ننشسته ، ترتیب‌لازم راداده ، در ایده احتیاجی نیست که نظیر شمارا از تهران استخدام کنند و به شهرستانها بفرستند ،در همان شهرستان‌ها از اهالی آنجااستخدام خواهند کردتا مرتب هوای‌تهران به سرشان نزند ، درمورد استخدام شماهم همین اشتباه راکرده‌اند ! گفت :

«حالا من یکی را منتقل کنند بعد هر کاری‌خواستند بکنند»

گفتم :شاید در جریان پیاده کردن قانون‌جدیداستخدام و تعیین‌محل های شغل سازمانی انتقال شمارا عملی سازند فعلا همانطور که‌خود شما در جریان هستید به تقاضای انتقال ترتیب اثر داده نمی شود .

د ـ ذوالفقاری

احمد احرار

حرف توی حرف!

پاکتی راکه تازه رسیده‌است باز کرده‌ام. یادداشت‌دوستانه‌ای روی دو برگ نوشته سنجاق‌شده است . آنرا میگذارم کنار و می روم بسراغ نوشته ها که با عنوان « ناآشنائی » شروع میشود :

« انتصابات جدید پست را خواندم . همه علاقمندان به اصلاحات امیدوارند باتغییراتی که در سازمان اداره کل پست داده شده وضع پست کشور بهبود پیدا نماید و بعد از این نامه بنده را برای آقای مسعود یاسائی نژاد یانامه تیمسار محمود پاشائی رابرای بنده بفرستند .

اصولا وقتی که نتیجه کار یك دستگاه خوب نباشد یا سازمان غلط است یااشخاصی که آنرا میچرخانند وارد‌نیستند. بنده کارشناس پست نیستم که ادعا کنم‌این سازمان صحیح است یا غلط ، اما با اطلاعاتی که دارم می توانم بگویم که غیر از چند نفر بقیه تخصصی در امور پست ندارند .

یادم می آید هنگامی که آقای « نست ایکینچی » مدیر کل پست ترکیه به ایران‌آمده بود چند نفرازآقایان درجه‌داران پستخانه به ایشان معرفی‌شده بودند که در میان آنها چند نفر مهندس بود . آقای « نست ـ ایکینچی » گفته بود مگربرای این آقایان کار مناسب با رشته آنها وجود ندارد که آمده‌اند از آنها در امر توزیع نامه ها استفاده می‌کنند .

از قرار به ایشان پاسخ داده‌اند که این آقایان‌مهندسان وزارت پست و تلگراف هستند که در امور فنی وزارتخانه محل خالی برای آنها وجود نداشته و برای اینکه بیکار نباشند آنهارا آورده‌اند در پستخانه مشغول کرده‌اند ... »

تلفن زنك میزند . چشمم را از روی نوشته که نیمه تمام مانده است برمیدارم و گوشی تلفن را روی گوشم فشار می دهم :

ـ الو ...

ـ سلام ... من « میم »آشنای قدیمی !

ـ مخلص آقای «میم» !

ـ بله ، میدانم سوگندخورده‌ای که درباره‌پست چیزی‌ننویسی... تلفن چطور ؟ امیدوارم که‌آنهم مشمول سوگند نباشد ...

ـ چطور مگر ؟

ـ میخواستم بگویم هیچ‌می دانی که اینروز ها پول خرد ، یعنی سکه دو ریالی ، خیلی کمیاب شده ؟ ... بفرض که توجه کرده باشی حتما علتش را نمیدانی .

بله ، علتش خرابی دستگاه های تلفن عمومی است که ازدم مرض « پول خوره » پیدا کرده‌اند . نمیدانم آنهائی که فنی هستند و این تلفن ها را کنترل میکنند چطور درجه آنرا وسط نگه میدارند که دوریالی راقورت میدهد و شماره نمی‌اندازد ... میتوانید «رفراندوم» کنید و ببینید چقدر مردم ازین بابت شکایت دارند . خودحقیر یکشب سرتاسر تهران‌پارس ـ تهران نو ـ باجه پمپ بنزین ـ ایستگاه حمام تهران نو ـ فرح آباد و نارمك را زیر پاگذاشتم که یك شماره تلفن بگیرم ولی این دو قرانی های بی زبان‌را که بهزار زحمت فراهم میکردم تلفن ها یکی بعد ازدیگری‌قورت میدادند . مثل اینکه برای همدردی با کارگران پاریس اعتصاب کرده بودند که بهیچ عنوان خط آزاد نمیدادند . نمی دانید آنشب برای یك مکالمه تلفنی چه بدبختی کشیدم‌آخرش هم مجبور شدم از تلفن مغازه‌ای استفاده کنم . حالا فکر کنید اگر کسی درآنموقع شب‌مریض یا زائو داشته باشد تکلیفش چیست ؟ ... اما در باره‌پست، احتیاج ندارد سوگند خودت‌را بشکنی . از قول من بپرس : راستی موضوع راه آهن و خط زیر زمینی برای ارسال‌سریع پست در تهران که پارسال روزنامه ها نوشتند چه شد؟!

درد دل آقای « میم » تمام میشود . بر میگردم بسراغ نوشته نیمه تمام و میخوانم :

« عیب کار اینست که هرکس هرچند که از کاری سررشته نداشته باشد نمیگوید نمیدانم، هر کاری که به او دادندهمانقدر که عنوان و حقوق داشته‌باشد قبول می‌کند ـ متصدیان دستگاه ها هم تخصص برایشان ملاك نیست و توجه آنها بیشتر به تامین نظر توصیه‌کننده‌است .

این قبیل کارمندان چون تخصص ندارند خرابی ببار می آورند . اما چون توصیه شده است ، دستگاه بیچاره‌بایدآنقدر غرامت ندانم کاری آقا را بدهد تا شاید کاری یاد بگیرد آنهم ناقص ...»

قسمت نیست ببینم عاقبت‌این نوشته بکجا میکشد . ضربه‌ای بدر میخورد .در اطاق را باز میکنم و آقای میانه سالی نفس زنان خودش را روی صندلی میاندازد :

ـ این شرحی را که در روزنامه خودتان‌راجع بمطالبات شهرداری از مردم نوشته شده بود حتما خوانده‌اید ...

ـ خیر ، نخوانده‌ام !

ـ عجب... عجب !

دست توی جیبش میکند . تکه‌ای را که از روزنامه بریده است بیرون می‌آورد و میگذارد جلوی من :

ـ ملاحظه میکنید؟! شهرداری میگوید که بابت عوارض سطح شهر از مردم تهران یکهزار میلیون تومان طلبکار است و تذکر داده شده که اهالی‌تهران باید این مبلغ را باجریمه چهار ساله بپردازند ... و ضمنااین عوارض بابهای آب وبرقو تلفن که اهالی مرتبا میپردازندمقایسه شده است.

تلفن زنك میزند . حرفمان راقطع میکنیم و با اجازه‌آقا گوشی را برمیدارم :

ـ فلانکس، من ازخوانندگان دائمی اطلاعات هستم ... وقت‌را نمیگیرم . فقط میخواستم‌تذکر بدهم اینکه مینویسید اهالی تهران غلط است. برای اینکه تهران دو میلیون و چند صد هزار اهالی ندارد ...

ـ پس چه بنویسیم ؟

ـ بنویسید ساکنین تهران...

ـ اطاعت، متشکرم !

ـ بنده هم متشکرم !

آقای تازه وارد که ضمن‌این مکالمه نفسی تازه کرده است ادامه میدهد :

ـ فکرش را بکنید !برق و تلفن و آب چه ربطی دارد به عوارض شهرداری ؟ مردم در مقابل برق‌وتلفن و آبی که‌مصرف میکنند پولی میپردازند .ولی عوارض شهرداری عوارض بلاعوض و مجهول‌المطالبه‌است. معلوم نیست شهرداری‌در مقابل این عوارضی‌که بعناوین مختلف ازمردم میگیرد‌چی‌بمردم تحویل میدهد که حالا تازه جریمه هم میخواهد ...بردارید بنویسیدهر وقت شهرداری وضع خودش را منظم کرد ومثل اداره مستغلات تهران که مستغلات راممیزی و مالیا ت‌آنرا تعیین و به مودی ابلاغ میکند شهرداری هم میزان سطح هر مستغل و طبقه بندی عوارض آنرا که درچه منطقه‌ای واقع شده تعیین و بمالك ابلاغ کرد و همه‌ماهه نیز قبوض‌رسمی آنرا مثل قبض آب وبرق‌و تلفن فرستاداهالی «ببخشید:ساکنین» تهران‌نیزحساب وکتاب‌خودشانرا باشهرداری منظم خواهند کرد. والا مطالبه عوارض مجهول‌آنهم باجریمه منطقی نیست !

عاقبت آقای میانه‌سال هم کلاهش رابرمیدارد، خداحافظی میکند و مجالی پیدا میشود تا ببینم «ناآشنائی» بکجامیرسد :

«در کشوری که سعی‌میشود باتسریع درکارها عقب‌ماندگیها را جبران نمایند مصلحت‌نیست که از طریق ممارست و دوباره کاری، به‌مهندس نساجی‌پالایش نفت‌وبه لیسانسیه‌تاریخ‌محاسبات یاد بدهند. بلکه از همان ابتدا کار را باید به کسی ارجاع نمایند که درآن کار تحصیلات ومطالعاتی داشته باشد . مثلا همین‌نامه رسانها تحصیلاتشان باید به‌پایه‌ای باشد که بتوانند عنوان نامه‌ها را اعم از فارسی ولاتین بخوبی بخوانند . کلاس برای آنها دائر نمایند که‌نحوه صحیح و بهتر توزیع نامه‌ها و همچنین حفظ وصیانت امانات مرد مو طرز برخورد بااشخاص ونقشه‌شهرها رابه‌آنها یاددهند. عدم آشنائی نامه‌رسان به‌کار خودش و نداشتن اطلاعات کافی برای کاری که به او محول‌شده است جز تضییع وقت حاصلی ندارد. سازمان پست هم باید طوری باشد که‌کوشش‌ومجاهدت نامه‌رسانها بهدر نرود و نتیجه بخشی داشته باشد.»!

امضاء : مسعود یاسائی

دانشگاه پهلوی

آگهی ثبت‌نام

برای مسابقه ورودی سال‌تحصیلی ۴۷-۱۳۴۶

دانشگاه پهلوی‌برای‌سال تحصیلی۴۷ـ۱۳٤٦ ازمیان‌دارندگان گواهی‌نامه دوره کامل دبیرستان در رشته های ریاضی و طبیعی وادبی ازطریق مسابقه ورودی که در دومرکز شیراز و تهران بعمل خواهد آمد دانشجو می پذیرد . دانش آموزان فعلی کلاس های ششم درسه رشته فوق‌نیز می توانند درمسابقه ورودی‌شرکت کنند . در صورت قبول شدن در مسابقه ثبت‌نام آنها در دانشگاه پهلوی موکول به ارائه برگ‌قبولی در امتحانات نهائی دبیرستان خواهد بود .

رشته‌های تحصیلی دانشگاه پهلوی از قرار زیر است :

۱ـ زبان و ادبیات فارسی ۲ـ زبان‌وادبیات انگلیسی ۳ـ زبان های جدید (فرانسه و آلمانی) ٤ـ تاریخ ٥ـ روانشناسی تربیتی ٦ـ عمران ملی ۷ـ اقتصاد ۸ـ زیست شناسی۹ـشیمی ۱۰ـفیزیك ۱۱ـ ریاضی ۱۲ـ کشاورزی ۱۳ـ پزشکی ۱٤ـ مهندسی‌شیمی ۱٥ـ مهندسی راه و ساختمان ۱٦ـ مهندسی برق و الکترونیك ۱۷ـ مهندسی مکانیك .

دیپلمه ها و دانش آموزان کلاس های ششم ریاضی و طبیعی می توانند برای تحصیل در هریك از رشته های فوق داوطلب شوند . دیپلمه هاودانش‌آموزان رشته ادبی فقط‌می توانندداوطلب تحصیل در رشته های زبان و ادبیات فارسی ، زبان و ادبیات انگلیسی ـ تاریخ و زبان های جدید (آلمانی و فرانسه) بشوند .

برای ثبت‌نام داوطلبان‌باید مدارك زیر را با پست سفارشی به اداره کل پذیرش دانشگاه پهلوی شیراز بفرستند درخواست و مدارك باید منتهی‌تاروز یکشنبه ۱٤ خرداد ۱۳٤٦ به اداره پست داده شده باشد :

۱ـ برگ درخواست تکمیل و امضاء شده زیر .

۲ـ رونوشت مصدق یا فتوکپی‌گواهینامه دوره کامل دبیرستان یاگواهینامه دبیرستان مبنی‌براینکه داوطلب فه لادر سال ششم (باذکر رشته) مشغول تحصیل است .

۳ـ یك نسخه رونوشت مصدق شناسنامه .

٤ـ سه قطعه عکس ٤×٦ سانتیمتر که اسم داوطلب پشت همه نوشته شده باشد .

٥ـ فیش‌بانك‌به مبلغ هشتصد ریال که به‌حساب شماره۲٥۱٦۸ بانك ملی ایران در یکی از شعب بانك ملی پرداخت شده باشد .

دیپلمه هاو دانش‌آموزان هررشته فقط می توانند در امتحان تخصصی آن رشته شرکت کنند .

از همه داوطلبان امتحان هوش‌وزبان فارسی و زبان انگلیسی بعمل خواهد آمد .

امتحان اختصاصی رشته طبیعی عبارت است از فیزیك ـ شیمی ـ طبیعی و ریاضی درحدودبرنامه طبیعی. امتحان اختصاصی رشته ریاضی عبارت است از فیزیك ـ شیمی ـ ریاضی . امتحان اختصاصی رشته ادبی عبارت است از تاریخ ادبیات ـ تاریخ و جغرافیا ـ عربی و فلسفه و منطق .

قابل توجه :

دانش‌آموزان سال ششم دبیرستان ها که در مسابقه ورودی دانشگاه پهلوی قبول شوند درصورتی میتوانند‌دردانشگاه ثبت‌نام کنند که در امتحانات نهائی خرداد ماه ۱۳٤٦ موفق شوند . وجه حق‌الثبت و مدارك داوطلب درصورت شرکت نکردن در امتحان یا قبول نشدن درآن بهیچ‌وجه‌مسترد نمی شود‌بنابراین ازداوطلبان تقاضا میشود از فرستادن اصل مدارك خودداری کنند . داوطلبان فقط می‌توانند درحوزه امتحانی که درخواست کرده‌اند شرکت کنند وبعدا نمی‌توانند حوزه امتحانی خود را تغییر دهند .بمدارك ناقص هیچگونه ترتیب‌اثر داده نخواهد شد . تاریخ توزیع کارت شرکت در امتحان روز های دوم و سوم تیرماه ۱۳٤٦ در تهران و شیراز خواهد بود .

تاریخ امتحان ورودی ساعت۷ صبح روز های چهارم و پنجم تیرماه ۱۳٤٦ در تهران و شیراز خواهد بود . محل توزیع کارت و محل امتحان بعدا آگهی‌خواهد شد .

دانشگاه پهلوی

برگ درخواست شرکت در مسابقهٔ ورودی سال تحصیلی ۴۷-۱۳۴۶

اینجانب (نام‌خانوادگی) ..... نام ..... فرزند .....

متولد سال ..... دارندهٔ شناسنامهٔ شمارهٔ ..... صادرهٔ از .....

الف ـ دارندهٔ گواهینامه ششم دبیرستان در رشتهٔ ..... سال ..... از دبیرستان ..... شهر .....

ب ـ دانش‌آموز سال ششم دبیرستان در رشتهٔ ..... دردبیرستان ..... شهر .....

(فقط به یکی از سئوالات الف یا ب که بشما مربوط میشود جواب دهید)

داوطلبم در مسابقه ورودی دانشگاه پهلوی ثبت‌نام کنم به ضمیمه مدارك زیر را میفرستم :

۱ـ رونوشت مصدق (یا فتوکپی) گواهینامه ششم دبیرستان یا گواهینامه اشتغال به تحصیل در سال ششم دبیرستان

۲ـ سه قطعه عکس ۳ـ رونوشت شناسنامه ٤ـ فیش بانك

و میخواهم در حوزه امتحانی شهر ..... (تعیین کنید شیراز یا تهران) شرکت کنم .

نشانی کامل من این است .....

(لطفاً خوانا و درشت بنویسید)

تاریخ ..... محل امضاء .....

(این برگ و مدارك را با پست سفارشی منتهی تا تاریخ ۱۴ خرداد ۴۶ به نشانی اداره کل پذیرش دانشگاه پهلوی شیراز بفرستید)

بزرگترین مسابقات اسبدوانی
بهاره ۱۳٤٦
کانون سوار کاران ایران
از ساعت ٤ بعدازظهر روز های جمعه ۱۲و۱۹و۲٦ خرداد و ۲ تیرماه ۱۳٤٦ درمیدان اسبدوانی کیلو متر ۱٤ جاده کرج ورودی ۱۰۰ـ ٥۰ ریال .
۱ـ۲ آ ـ ۸٥۹٦

یدکی گلاس
زیباترین اتومبیل آلمان
اتوسوپر : تهرانچی تلفن‌های ٤۸۰۰۷و٦۷٥٦۹
محل‌فروش: جهان ماشین ـ امیرکبیر کوچه ناظم‌الاطباء تلفن ۳۸٤۳٤

کاچار
انجمن صفحه ایران
تامین موسیقی ونشاط‌خانواده
۱ـ٤ آ ـ ٦۲٦۷

معما سرگرمی

برای جمعه شما

سینما

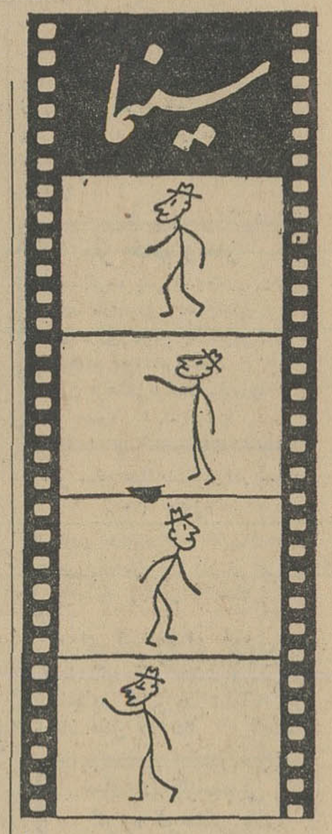

سینمای ما ذکور ، موسیقی و سناریو ندارد و از چهار تصویر که منظما پشت سر هم قرار گرفته تشکیل یافته‌است. فیلم گوشه‌ای از زندگی‌مردی را نشان میدهد که «ایرج» نام دارد آیا شما میتوانید بگوئید در این فیلم چه‌صحنه‌اززندگی ایرج نشان داده شده است ؟ پاسخ درست ، معرف دقت‌زیاد شما در زندگی است .

شکست ناپذیر

بازندگی پرماجرای«الك» که‌همسالانش باو لقب «شکست ناپذیر» داده‌اند دیگر آشنا شده‌اید . او دشت ها ، جنگل ها و کوه ها را پشت‌سر گذاشت تا «اسب شاه پریان» را بدست آورد در این سفر گربه‌ای با او آشنا شد و به الك قول‌داد اسب شاه پریان را باو معرفی کند .

«الك» شکست ناپذیربامشکلات زیادی دست‌و پنجه نرم کرد لکن از هدفی که درپیش داشت منصرف نشد .

اوگرسنگی وتشنگی وبیخوابی‌را تحمل کرد زیرامیدانست هرکس‌اسب‌شاه‌پریان را میخواهد باید جور دیدار او راتحمل کند : نابرده رنج‌گنج میسر نمی شود.

الك و گربه هفته گذشته نزدیك‌دیوار قصری رسیدند که گفته میشد اسب شاه پریان‌درآن قصراست. آنهامشاهده کردند که قسمتی از دیوار قصر فرو ریخته و الك موفق شد تعداد آجر هائی که برای پرکردن شکاف دیوار قصر لازم است محاسبه کند . پس از آن گربه و الك درصدد برآمدند از این شکاف وارد قصر شوند .

در لحظه‌ای که الك خواست از دیوار قصر بالا رود ناگهان ماری عظیم‌الجثه از شکاف دیوار سربرآورد والك‌وگربه را مورد تهدید قرار داده مانع عبور آنها گردید .

شکست ناپذیر سنگی بسوی مارپرتاب کرد لکن سنك به‌مار اصابت نکرد و مار خشمگین شده درصدد دفاع برآمد.

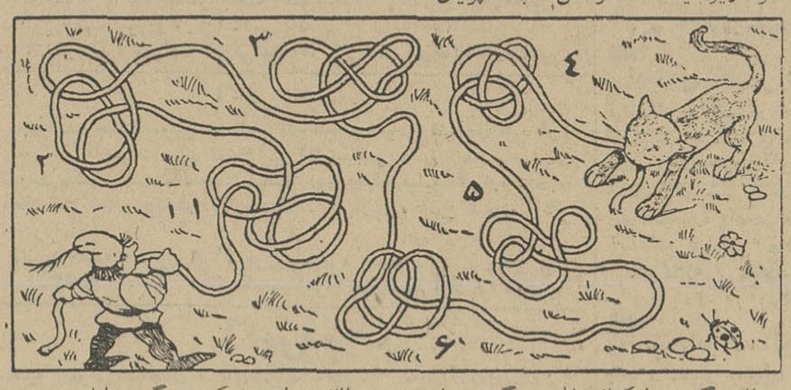

الك گربه رابکمك طلبیدو گفت برای آنکه از شر این مار موذی خلاص شویم باید طنابی پیدا کرده‌و طوری‌آنرا بسوی مار پرتاب کنیم که مانند کمند سر مار را مهار کند .

گربه با طرح الك جهت شکست مار موافقت کرد و هردو به جستجوی طنابی برداختند و سرانجام طنابی پیدا کردند که شش‌گره داشت .

الك برای بازکردن گره طناب ، به گربه پیشنهاد کرد که مانند او یك سر طناب را گرفته و بکشد . هدف آنهااین بود که پس‌از باز شدن گره ها گره‌ای ازاین طناب درست کنند که بمحض پرتاب بسوی مار سرا و دربین گره‌طناب قرار گیرد .

آیا شما میتوانید بگوئید وقتی گربه و الك طرفین طناب را بکشند کدام یك از شش گره موجود طناب باز شده و کدام یك از گره ها سفت میشود ؟

جدول مخصوص شب جمعه

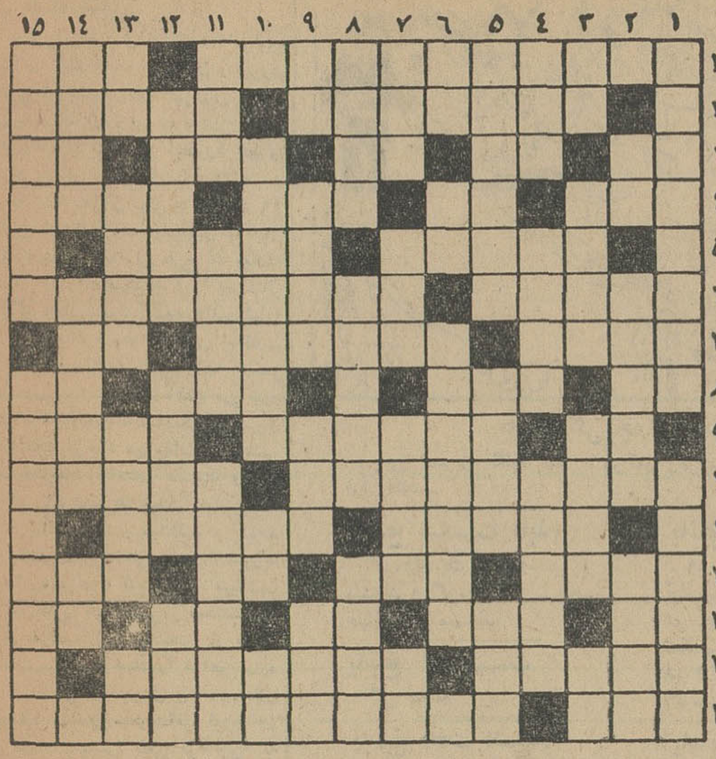

افقی : ۱ - نقاش بزرك هلندی که‌عاقبت کارش به جنون‌کشید و خودکشی کرد - راهروی زیر زمینی ۲-ازاقسام‌نمایشنامه که به درام بزمی تعبیرش کرده‌اند - معلم اول ۳- واحد- از مرتجعین معروف - آدم چاق بیشتر می زند - پاداش و مکافات - تکرار یك حرف ٤- با طول و تفصیل بیان داشتن- موجود افسانه‌ای - ورق برنده - الهام بخش ٥- سال های سال است باقرع دوستی دارد -ازشهر های فرنك ٦ - از ادوات درودگری روزگاری کلی لغت وضع کرد ۷-ازاقوام قدیمی - همراه کرم در ظرف دسر می نشیند - دانه‌خوشبو ۸- حرف آخرین -از قفلهای معروف - از بند رسته‌باشد- فلزی که پلاستیك خیلی کاروبارش راکساد کرده است ۹- مرغ‌افسانه‌ای عظیم‌الجثه - مایوس - سنك سفید و محکم‌چون مرمر و بدن دلدار ۱۰- از جالب ترین و با ارزش ترین آثار صادق هدایت - گیاهی که در طب نیز مصرف دارد ۱۱- یکی ازدیالمه- پیشوائی کردن ۱۲ - از حیوانات دریائی - واحدی در الکتریسته - فی‌الواقع باید دریافت وغنیمت‌شمرد- از لوازم اولیه حیات ۱۳- لباس‌زنانه قدیمی - سستی - در مقام تعجب نیز بر زبان جاری میشود - ظرف بزرك شیشه‌ای-ضمیرمتصل ۱٤-فراموشی- از القاب یکی از میوه های مخصوص اصفهان ۱۵- از شهر های توریستی اروپا - نویسنده فرانسوی که در شرح احوال تنی چند از هنرمندان و از جمله شوپن کتابهائی نوشته‌است.

عمودی : ۱- از شرایط و لوازم اولیه تربیت و نزاکت - محروم از چراغ بدن ۲- گروه خوانندگان آواز دسته جمعی - کاری که احتیاج به مرکب دارد - روزآغاز ۳- از مابهتران دارند - فرمانروا - از چاشنی های غذا - پول خارجی ٤- معمولاجایش در آشپزخانه است - لوسی و ازخود رضائی - پایتخت بابل ٥- اگرالکلی باشد مستی آورد وگرنه عطش‌نشاند- موجودی که بقایش بسته بوجوددیگری باشد - واحد نظامی ٦- عدد وارونه- قدم یکپا - از اصطلاحات بایگانی ۷- باآنکه از آهن است ماهی هم میتواند بود - پس گردنی - یك مرحله بعد از زمان حال - شد ؟ شده باشد ! ۸- از آثار امیل زولا - حرف‌دومش را تغییر بدهید تا عروس فورابگیرد- از شهر های ایران ۹- ناپیدا - همدم و هم صحبتی ندارد - شهری در آلمان - گاهی بصورت تن پوش است و زمانی برکف پاپوش ۱۰-آن که مردی و مردانگی سرش میشود - کشیده - رودی در اروپا ۱۱- حالا اجاقش در بسیاری خانه ها هست - عدل بار را گویند - موفق وخوشبخت ۱۲- از فراعنه معروف ومقتدرسرزمین نیل - بی قرار ندارد - نامربوط ۱۳- از آفات وارونه - ترشی آبگوشت !- لابد تقلای زیاد کرده است - علامت جمع ۱٤- میلیارد ها باید تا دریائی شود - از کشور های اروپا -ضمیری است ۱۵- معاون هیتلر که چندوقت پیش هم یك نفر دیگر را بجای او گرفتند-ملکه‌معروف‌وهوسران‌بابل.

حل جدول شماره ۳٤٦۵

	۱	۲	۳	٤	٥	٦	۷	۸	۹	۱۰	۱۱
۱	ب	ا	ر	ب	ا	ر	و	س	ا	■	س
۲	ی	و	ا	ش	ک	ی	■	ن	ش	ا	ن
۳	س	ل	■	ک	ل	ا	ف	■	ی	ش	م
٤	م	ی	ش	ن	■	ش	ل	ا	ل	■	■
٥	ا	س	و	■	ک	ت	ا	ب	■	ر	ج
٦	ر	■	خ	ا	ل	■	م	ل	ا	■	ا
۷	ک	خ	■	س	و	س	ک	■	ش	ک	ن
۸	■	ت	ر	ب	■	س	ل	ا	■	خ	ا
۹	ش	م	ع	■	۵	ر	ز	■	ب	ا	■
۱۰	م	ی	ن	ک	ا	ر	ا	گ	و	ن	■
۱۱	د	■	ا	س	ی	ب	ش	ل	ا	س	ی

فرهنك لغات محلی

از این هفته ستونی داریم تحت عنوان فرهنك لغات‌محلی‌از تمام کسانی که در این زمینه با ما همکاری کرده و لغات محلی زادگاه خود را برای ما بفرستند سپاسگزاریم .

لغات محلی کرمانی

ورچی - چرا ؟ برای چی

سی سنك- ۵سیر

چغوك - گنجشك

اسپریچو -پرستو

ترش‌بالا -آبکش

کوشك - ناخن

مدو - سوسك

فرستنده : حسین مفاخری

بازی با ضرب‌المثل

آیا میتوانید ضرب‌المثل های زیر را تکمیل کنید ؟ هدف تکمیل معنی ضرب‌المثل است ، لذا ممکن است کلماتی که شما مینویسید باآنچه در صفحه پاسخ ها آمده یك شکل نباشد

۱- تمام کالا ها . . . . . .
۲- آنچه که چشم نمی بیند . . . . . .
۳- وقتی که پرواز خیلی زیاد نباشد . . . . . .
٤- آب راه خودرا . . . . . .
٥- شر هیچوقت تنها . . . . . .
٦- دلت را همچنان تمیز کن . . . . . .
۷- مهربانی بزرگتر از . . . . . .
۸- دل انسان آهن است و . . . . . .
۹- آب که از سر گذشت . . . . . .
۱۰- دیوار موش دارد . . . . . .

فکاهی

چابکی

یك اسکاتلندی بایك فرانسوی که از او طلبکار بود روی میز میخانه‌ای مشغول شراب‌نوشیدن بودند .

ناگهان راهزنی اسلحه بدست وارد شد .

اسکاتلندی هرچه پول داشت از جیب‌درآوردو برفیق فرانسوی خود گفت :

«پولی که از من طلب‌داشتی بگیر !»

دلیل قاطع

اولی - شنیدی چه گفت ؟

دومی - نه ! نشنیدم .

اولی - خوب ، عیبی نداره منهم نشنیدم .

هفت اشتباه

نقاش چیره دست پس از آنکه تصویری کشید در صدد برآمد تصویر دیگری از روی آن بکشد لکن در تصویردوم عمدا هفت چیز را تغییر داد . آیا شما میتوانید بگوئید این هفت چیزی که در تصویرتغییر یافته کدام‌اند ؟

کی، چه گفت

اگرموفق شدید بگوئیدجملات زیر از چه‌کسانی است بانام بزرگان وبه ادبیات جهان آشنائی دارید .

۱- هرمعلول خود علتی میشودبرای معلول تازه و هرمعلولی علتی پشت سرخود دارد تابرسد بعلت اول که خالق عالم است و خودش علت همه علتهااست .

۲- از استادم پرسیدم از مردمان که‌عاقل‌ترند گفت: آنکس که کم‌گوید و بیش شنود وبسیار داند .

۳- میگویند پیرمردها عاقل‌ترندبه نظرم اینطور نیست مردهابافرارسیدن ایام پیری محتاط‌تر میشوند نه‌عاقل‌تر

٤- عاقل هرچه راکه میداند نمیگوید وآنچه را که میگوید میداند .

٥- در سینه خود شراره‌ئی آسمانی پنهان دارم که‌نامش وجدان است .

٦- ندای وجدان را درهمه‌حال از خود دور نسازید .

۷- زن‌بانگاه خود آتش میافروزدو بیهوده میکوشد تاباا‌شك خودخاموش کند .

۸- اگرزنی میخواهد بمرد تسلط یابد باید از چهل سالگی اقدام کند.

۹- مردی که زن نداشت وسیله جالبی برای مصرف پول ندارد .

۱۰- شرم برای زن زیبائی و برای مرد فضیلت است

میتوانید بگوئید ؟

۱- آیا میتوان‌هزارپائی‌پیدا کرد که تعداد پاهای‌او بیش‌از یکصد باشد ؟

۲- چه دریائی در جهان‌بخاك هیچ کشوری محدود نیست ؟

۳- آرشه ویلن سل‌کوتاهتر یابلندتر از آرشه ویلن است؟

٤- روغن زیتون سبکتر یا سنگین‌تر از چوب پنبه است؟

آن چیست ؟

چیست آن گل که‌رسته‌برلب‌جو
قطره ژاله‌ای چکیده بر او
صورتش هست صورت انسان
مظهر عشق و رونق بستان
برزخ او نبشته با عنبر
این چنین جمله ایزد داور
کای گل نو شگفته زیبا
مژده بر از بهار روح افزا
هر که حل کرد این معما را
از وقایا خبر کند ما را

فرستنده : غلامرضا قدرتی

کی ، چکار میکند ؟

با نگاه کردن باین تصویر چیزهای عجیبی دیده میشود گوئی هرکس مشغول کاری است که‌باو مربوط نیست ودر جائی قرار دارد که‌نباید باشد.

آیا شما میتوانید کار واقعی و جای هرکس را تعیین کنید؟

قصه کوتاه وخواندنی

یکی بود یکی نبود چند تابرادر بودند که حدود چند سال پیش از تبریز به تهران آمدند و برای گرفتن مغازه همه جا را گشتندتا اینکه در سبزه میدان مغازه گرفتند و بنام‌خواربار فروشی یاغچی مشغول کار شدند برادران یاغچی دست بدست هم دادند و با پشت کارخود بهترین اجناس را از تهران و شهرستانها تهیه واز آنجائیکه آدم های قانعی بودند بمنفعت کم‌ساختند و مشتریان را راضی نگهداشتند رفته رفته کارشان خوب شد و ماشین خریدند و اجناس مردم را مجانی درب خانه‌شان رسانیدند و حالا با سرویس مجهز تر خواربار مصرفی ماهانه شما را همان روز در هر کجای تهران که باشد تحویل میدهند تلفن ۲۷٦۳۰ - ۵۳۹۷۵

آ-۹۱۳٤

کاغذدیواری امپریال امریکا و لیلاند انگلستان
شرکت تجهیزات ایران
نمایشگاه : خیابان شاه ساختمان٤۸ تلفن ٦٦۰۵۹

«هنر برتر از گوهر آمد پدید» بفرزندان خود هنرارزنده بیاموزید
شیمل
بیش از یکصد سال است که
درخدمت هنرمندان جهان است.
شیمل شاهکار هنر و صنعت آلمان
SCHIMMEL

نماینده انحصاری، فروشگاه پروانه خیابان نادری. مقابل کوچه نوبهار- شماره ۴۴۴- تلفن ٤٦۸۳۵
فروش با شرایط سهل و مناسب

خلاصه آگهی

اداره کار پردازی آستانقدس در عقبه آگهی شماره ۱۰٤۵- ۱۷ر۲ر٤٦ در حدود شش هزار کیلو روغن گوسفندی حاصله از کره تلمی خالص برای مصرف یکساله بنگاه های خودرا از طریق مناقصه خریداری مینماید . داوطلبان باید پیشنهادات خودرا بر طبق شرایط آگهی تفصیلی شماره ۱٦۸۹-٤٦ر۳ر٤ که در معابر عمومی شهر وتابلواعلانات درب ورودی دارالتولیه الصاق گردیده تا آخر وقت اداری روز یکشنبه ۱٤ر۳ر٤٦ در دو نسخه تهیه یکی را مستقیما بدفتر نیابت تولیت عظمی و دیگری بدفتر اداره کار پردازی آستانقدس تسلیم ورسید دریافت دارند و روز سه شنبه ۱٦ر۳ر٤٦ در کمیسیونی که بهمین منظور در دفتر کارمدیریت مالی آستانقدس تشکیل میشود شرکت نمایند .

سپرده مقرره سی هزار (۳۰۰۰۰) ریال می باشد که بحساب۳ بانك عمران تودیع شده باشد.

آ-۹۳۰۲ مدیریت مالی آستانقدس مدنی پور

پاسخ معماها در صفحه هشتم چاپ شده‌است

آیا مرز مصر و اسرائیل

بقیه از صفحه ۵

نقطه منفی

در برابر عوامل ذکر شده «اعراب» خود را باسیاست انگلستان و نیروی نظامی آن کشور بنفع اسرائیل روبرو می‌بینند که آنرا نیز با تشکلی که در کشورهای عربی بچشم میخورد خطری بزرك بشمار نمیآورند.

مقایسه بحران فعلی با حوادث ۲۹ اکتبر ۱۹۵۶ (حمله اسرائیل به‌کانال سوئز) بعلل گوناگونی طرح یك معادله منطقی راارائه نمیدهد زیرا صرفنظر ازانگیزه‌های‌شمرده شده «اسرائیل» در این جنك نمیتواند نقش ابتکاری گذشته را داشته باشد و به مصر حمله‌ور شود زیرا مشاهده می شود «اعراب» باوجود ناهماهنگی سیاسی‌و اختلافات موجود در مقابله با دشمن مشترك خود همصدا هستند و این اقدام رانه تنها یك پیکار سیاسی‌بلکه یك رسالت نژادی میدانند و شاهد این نکته روش مشترك اردن، سوریه سودان، عراق، کویت و ... میباشد.

اما بطور کلی مفسرین معتقدند که مجموعه همه این امکانات باز نمی‌تواند زمینه یك جنك را فراهم سازد و اگر ناصر از نابودی و اضمحلال اسرائیل سخنی میگویدآنرا نباید جز یك شعار سیاسی تلقی کرد چرا که موجودیت کشور اسرائیل و ۱۹ سال سابقه دیپلماتیك و برتر از همه امید حمایت سیاسی آمریکا و انگلستان و حتی تاحدودی فرانسه احتمال برخورد خونین اعراب و اسرائیل را که‌منجر بنابودی مطلق اسرائیل‌شود دشوار میسازد و جنك سوم جهانی زادگاهش‌بطورحتم‌درمرزهای اسرائیل و مصر ویا سوریه نخواهد بود. نابجانیست که این حوادث را بمنزله یك‌مانور سیاسی‌وصف‌آرائی و قدرت نمائی محسوب داریم با این تفاوت که شاید مصر در این ماجرا موفق به ثبات بیشتر قدرت نظامی خود بشود ویاشوروی از این تضادها استفاده‌ای شایان ببرد.

نماینده صلح

تصمیم ناگهانی «اوتانت» مبنی بر تخلیه قوای نظامی ملل متحد وبه دنبال آن بروز حوادث کنونی نوار مرزی «غزه» این شخصیت بین‌المللی را بمصیبت اتهام و حمله های شدید دچار ساخت ومحافل‌بعضی ازکشور ها حتی‌اورا عامل‌و مجری خواستهای «مصر» دانستند ولی اوتانت که در خلال تمام مدت تصدی ریاست خود برسازمان ملل‌متحد دور اندیشی‌خود را بهمه گروههای سیاسی وکشورهای شرق و غرب قبولانده است درپاسخ سئوال محافل سیاسی گفت:

«ادامه حفظ‌پایگاه نیرو های صلح سازمان‌ملل متحدمنوط بموافقت‌مصر بودودرصورت اتخاذ روش‌دیگری حق مالکیت ارضی این کشور نقض میشد و باید پذیرفت که با توسل بزور و عدم مراعات‌حقوق‌داخلی ملتهانمیتوان ادعای نگهبانی صلح را داشت.»

نگرانی جهان از آغاز جنك سوم معلول مناسبات کشور های مقتدر و نیرومند با یکدیگر میباشد چرا که دنیا شاهد ماجرای اندوهبار جنك دوم جهانی بود که چگونه در مدتی کوتاه و بدون یك علت محسوس دنیا را به آتش کشید نمودار وحشت ملل از جنك را میتوان بوضوح در حادثه «کوبا» بخاطر آورد. انسان قرن ما خود رادرآستانه‌پرتگاهی ژرف‌می‌بیند که هیچ وثیقه‌ای او را ازاین سقوط مدهش درامان نمیگذارد واگر سازمان ملل متحد با وجود تشنجات داخلی و تضاد های عمیق خود همچنان کعبه امید بشمار میآید از این واقعیت سرچشمه میگیرد که بشریت و مللی که سعادت خود را در حفظ آرامش و صلح میدانند چاره‌ای جز چشم امیدداشتن‌باین‌مرکز بین‌المللی‌ندارند و بحدس نزدیك به‌یقین باز سازمان ملل عهده‌دار باز گرداندن سکون و آرامش بمنطقه خاور میانه خواهدبود وهمین پایگاه‌موجبات تسلی‌احساسات برانگیخته شده فعلی‌را فراهم‌میآورد.

اگر اوتانت گاهگاهی مورد حمله لفظی پاره‌ای از نمایندگان سازمان ملل متحد قرار میگیرد و اگر این انتقاد بشدت متوجه او میگردد به هیچوجه بمعنی‌کاهش‌محبوبیت ونفوذ معنوی او نیست و همگان واقفند که فقط از طریق این سازمان جهانی میتوان بفیصله‌بحرانهای‌موجود دست یافت. درآخرین تحلیل نباید فراموش کرد که سازمان ملل تنها مرجع‌حقوقی و سیاسی است که صرفنظر از همه برخورد های خصمانه در چارچوب آن مخالفتها بطرزعاقلانه‌و قابل درکی تعدیل مییابد و حملات نمایندگان کشور های بزرك را در این مجمع نباید جزبیك مشاجره زودگذر تعبیر کرد.

سخنرانی انجمن قلم

روز یکشنبه ۱۴ خرداد ساعت شش بعداز ظهر آقای ابوالحسن ورزی در تحت عنوان (آنچه در آمریکا دیدم) و (معرفی یك‌شاعر) در انجمن قلم - پن کلاب در تالار موزه ایران باستان سخنرانی خواهند کرد. ورود برای همه‌آزاد است.

۱-۲ آ-۹۳۶۶

پاسخ معماها

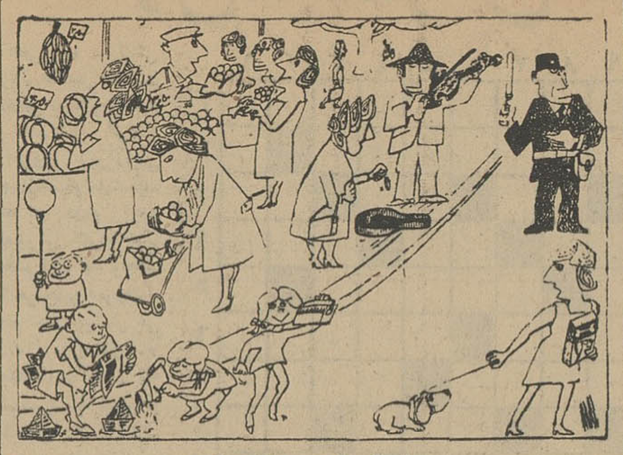

پاسخ کی چه‌کارمیکند

باین تصویر نگاه کنید. هرکس وهرچیز در جای واقعی قرار دارد.

پاسخ شکست ناپذیر

گره‌های یك - سه وشش باز میشوند و گره‌های دو - پنج- چهار سفت میشوند.

پاسخ آن چیست

گل بنفشه

پاسخ هفت اشتباه

۱- شلواربازیکن چپ‌بلندتر شده است.
۲- سر، بازیکن چپ‌بزرگتر شده.
۳- یقه پیراهن بازیکن چپ تغییر کرده
۴- لبه پائین پیراهن مترجم تغییر کرده است
۵- آرایش موی بازیکنی‌که مقابل داور است تغییر کرده است.
۶-جوراب پای چپ بازیکنی که مقابل داوراست بلندترشده
۷- پیراهن بازیکنی که‌روی زمین افتاده از شلوارش بیرون آمده.

پاسخ سینما

ایرج از خانه‌اش بیرون‌آمده ودر میاید که باران میبارد او بخانه برگشته و چترش را برداشته دوباره از خانه بیرون میاید در حالیکه چتر را روی سرش گرفته است.

بازی باضرب المثل

۱- مشتری دارد ۲- دل‌غصه‌اش را نمیخورد ۳- سقوط هم‌بسیار شدید نخواهد بود ۴- بازمیکند ۵- مسافرت نمیکند ۶- که ظرفت را ۷- قانون است ۸- قوانین کوره ۹- چه یك نی‌چه صدنی ۱۰- موش گوش

پاسخ کی چه گفت؟

۱- کاظم‌زاده ایرانشهر ۲- بوذرجمهر حکیم ۳- ارنست همینگوی ۴- ارسطو ۵-ویلیام شکسپیر ۶-ناپلئون ۷-برناردشاو ۸- دانته ۹-اسکاروایلد ۱۰- اگوست.

پاسخ میتوانید بگوئید

۱-نه ۲- سارگاسز ۳- کوتاهتر ۴- سنگین‌تر

کولراتومبیل
ایتون
EATON
برای
شورلت - دوج
بنز - رامبلر
وجیپ استیشن
وکلیه اتومبیلهای بزرگ
نماینده انحصاری: شرکت شعله‌خاور
تخت جمشید چهارراه بهار تلفن ۴۵-۷۵۶۱۴۱

نماینده پخش - فروشگاه نصرت- سعدی جنوبی.
آ-۲۹۱۰

قابل توجه عموم کارمندان دولت

بدین وسیله باطلاع عموم کارمندان محترم دولت میرساند که در مورد اصلاح یکی‌ازمواداصلاحی قانون جدیداستخدام کشوری مربوط به‌بازنشستگی کارمندان (موضوع ۲۰سال‌خدمت و۴۵سال عمر)ساعت ۳½بعداز ظهر روزدوشنبه هشتم‌خردادماه باجناب‌آقای هویدا نخست وزیر محبوب ایران ملاقات ومذاکرات مفصل بعمل آمد از آنجائیکه رفاه وآسایش خیال عموم کارمندان همواره‌مورد کمال توجه معظم‌له بوده‌ومیباشد نسبت باین‌موضوع هم نظرموافق خودرا بنفع کارمندان دولت‌ابرازفرمودندبنابراین جای هیچگونه نگرانی نیست.

رئیس جامعه‌لیسانسیه های کادر اداری دولت - ابوالقاسم‌قاضی‌زاده - دبیر جامعه لیسانسیه های کادر اداری دولت- مصطفی پیروزیان.

ترانسفورماتور ولامپ مهتابی المپیا
ساخت آلمان بی رقیب است!

لامپ المپیا:
پرنور، بادوام.
ترانسفورماتور مهتابی المپیا درگرمای ۴۵ درجه وسرمای ۲۰ درجه زیرصفر لامپ رافوراً روشن میکند. درموقع خرید دقت فرمائید تاترانسفورماتوردیگری بجای المپیا ساخت آلمان بشماندهند
شرکت المپیا بامسئولیت محدود - خیابان نادری ۳۴۶- تلفن: ۴۷۸۴۱

اصفهان-دبیت ابریشمی گازر

آگهی مجمع عمومی فوق‌العاده

از شرکاء و صاحبان سهام شرکت سهامی آبادی قاسم آباد تپه سیف دعوت میشود که روز پنجشنبه ۱۵ر۴ر۴۶ ساعت ۶ بعد از ظهر در محل شرکت واقع در خیابان شاه. چهار راه کاخ شماره ۹۱ حضور یابند:

دستور جلسه:
۱- تقلیل اعضاء هیئت مدیره و بازرسان
۲-تغییر بعضی از مواد اساسنامه

شرکت‌سهامی آبادی قاسم آباد تپه سیف
۱-۲ آ-۷۵۹۵

آگهی دعوت مجمع عمومی عادی شرکت تعاونی‌مصرف کارکنان کارخانجات راه‌آهن (نوبت دوم)

نظر باینکه جلسه مجمع عمومی عادی مورخ ۷ر۳ر۴۶ بعلت عدم حضور عده کافی رسمیت نیافت لذا بدینوسیله برای نوبت دوم باطلاع‌عموم اعضاء وصاحبان سهام شرکت میرساند که جلسه‌نوبت دوم مجمع‌عمومی نامبرده در تاریخ ۲۲ر۳ر۴۶ ساعت ده صبح در محل سالن ناهارخوری کارخانجات تشکیل میشود.

از کلیه اعضاء خواهشمند است در روز و ساعت نامبرده در جلسه مجمع عمومی عادی شرکت حضور بهمرسانند بر طبق‌ماده ۲۳اساسنامه با عده حاضر جلسه رسمیت یافته و دستور جلسه‌همان دستور جلسه مورخ ۷ر۳ر۴۶ می باشد.

هیئت مدیره شرکت تعاونی مصرف کارکنان کارخانجات‌راه‌آهن

آگهی دعوت

چون‌در جلسه مورخ ۸ر۳ر۱۳۴۶ مجمع عمومی تشکیل نشد از کلیه شرکاء و صاحبان سهام شرکت سهامی قاسم آباد تپه‌سیف دعوت میشود ساعت ۵ بعداز ظهر روز چهار شنبه ۳۱ر۳ر۴۶ در محل شرکت واقع درخیابان شاه. چهار راه کاخ شماره ۹۱ حضور یابند.

دستورجلسه مورخ۸ر۳ر۴۶ مورد مذاکره است.

آ-۷۵۹۳ شرکت‌سهامی آبادی‌قاسم آباد تپه سیف

آگهی دعوت

مجمع عمومی صاحبان سهام شرکت سهامی معادن لوت‌درساعت شش‌بعد از ظهر روز چهارشنبه ۳۱خردادماه ۴۶ درمحل شرکت تشکیل میشود از صاحبان سهام تقاضا میشود درموعد مقرر در جلسه مذکور حضور بهمرسانند دستور جلسه:

۱-طرح گزارش هیآت‌مدیره درمورد ترازنامه سال ۴۵ واتخاذ تصمیم درباره آن
۲-انتخاب بازرسها برای سال مالی ۱۳۴۶

آ-۷۵۴۷ هیئت‌مدیره

آگهی تشکیل مجمع عمومی

مجمع عمومی سالیانه شرکت سهامی جهان درروز یکشنبه ۲۸ر۳ر۴۶ (بیست وهشتم‌خردادماه یکهزار وسیصد وچهل‌وشش) ساعت ده صبح درمحل شرکت واقع درخیابان بوذرجمهری‌غربی نمره ۲۹۹ تشکیل میگردد

ازعموم سهامداران‌تقاضامیشوددرساعت مزبوردرجلسه‌حضوریابند.

دستورجلسه عبارت خواهدبود از
۱-استماع گزارش هیئت مدیره و بازرس
۲-تصویب حساب سودوزیان و بیلان شرکت
۳-تعیین بازرس برای سال آتی
۴-شور و تصمیم درمسائلی کلی وخط‌مشی‌آتیه
۵-اخذ تعهد از صاحبان سهام برای خرید اوراق‌قرضه‌شرکت

هیئت‌مدیره شرکت سهامی جهان

آگهی دعوت صاحبان سهام

مجمع عمومی فوق‌العاده و سالیانه شرکت سهامی کشاورزی جهان هردو درروز دوشنبه بیست و نهم خردادماه ۱۳۴۶درمحل شرکت واقع درخیابان بوذرجمهری غربی نمره ۲۹۹ درساعات زیر تشکیل میگردد

مجمع عمومی عادی سالیانه درساعت ده صبح ومجمع عمومی فوق‌العاده درساعت ۱۱ صبح منعقد خواهدشد

از عموم سهامداران تقاضا میشود درساعات مقرر درجلسات مذکور حضور یابند

دستور جلسه مجمع عمومی سالیانه عبارت خواهدبود از
۱-استماع گزارش هیئت‌مدیره و بازرس
۲-تصویب حساب سودوزیان‌وبیلان شرکت تاپایان‌سال۱۳۴۵
۳-تعیین بازرس برای سال آتی
۴-شور و تصمیم درمسائل کلی وخط مشی‌آتیه

دستور جلسه مجمع عمومی فوق‌العاده عبارت خواهد بود از تغییر ماده ۶۱اساسنامه

هیئت‌مدیره‌شرکت سهامی کشاورزی جهان

آگهی دعوت

مجمع عمومی‌عادی‌وفوق‌العاده‌صاحبان سهام شرکت سهامی سیمان‌در ساعت هفت بعد از ظهر روز چهارشنبه ۳۱ خردادماه ۴۶درمحل شرکت تشکیل میشود از صاحبان سهام تقاضامیشود درموعد مقرر درجلسه مذکور حضور بهمرسانند:

دستور جلسه:
۱-طرح گزارش هیئت مدیره درمورد ترازنامه سال۴۵واتخاذ تصمیم درباره آن
۲-افزایش سرمایه
۳-انتخاب بازرسها برای سال مالی ۱۳۴۶

هیت‌مدیره

آگهی دعوت

مجمع عمومی صاحبان سهام شرکت سهامی میناك درساعت پنج‌بعد از ظهر روز چهارشنبه ۳۱خردادماه ۴۶ درمحل شرکت تشکیل می‌شود از صاحبان سهام تقاضامیشود درجلسه مذکور حضور بهمرسانند

دستور جلسه:
۱- طرح گزارش هیئت مدیره درمورد ترازنامه سال۴۵واتخاذ تصمیم در باره آن
۲-انتخاب بازرسها برای سال‌مالی ۱۳۴۶

آ-۷۵۴۹ هیت‌مدیره‌شرکت

آگهی دعوت مجمع عمومی

مجمع‌عمومی‌سالیانه شرکت سهامی تخته ممتاز روزپنجشنبه اول تیرماه۱۳۴۶ ساعت نه‌صبح در اداره مرکزی شرکت تشکیل خواهد شد ازهمه صاحبان سهام دعوت میشود که دروقت مقرر درشرکت حضور بهمرسانند

دستور جلسه
۱-استماع گزارش هیئت مدیره وبازرس شرکت
۲-تصویب یااصلاح‌ترازنامه حساب سودوزیان سال۱۳۴۵
۳-انتخاب‌بازرس

شرکت سهامی تخته ممتاز

آگهی دعوت مجمع عمومی سالیانه

مجمع عمومی عادی سالیانه شرکت سهامی ایران سابتا درساعت ۵بعد از ظهر روز۲۸ خردادماه ۱۳۴۶ درمحل شرکت واقع در خیابان خبیر شماره ۳۶تشکیل میگردد

از سهامداران محترم تقاضا میشود درجلسه حضوربهمرسانند

دستور جلسه
۱- استماع گزارش هیئت مدیره وبازرس
۲-تصویب‌ترازنامه سال ۱۳۴۵
۳-انتخاب بازرس

رئیس هیئت مدیره شرکت سهامی ایران سابتا

راهنمای نیازمندیهای شما

استخدام

دکتر دارو ساز تمام‌وقت

در رشت استخدام میشود از ساعت ۲تا۳ بعدازظهر بتلفن ۶۱۳۳۴۳مراجعه نمائید. ۱-۲ آ-۷۳۹۱

Require five or six road surveyors to work in Saudi Arabia, near Kuwait Borders. Those suitable and having experience of this work should write, enclosing photocopies of references, not later than June 10th to: YOUSSEF SAGAR and AL KHLID COMPANY Box 2391 KUWAIT.
۱-۷ آ-۷۷۳۶

تعدادی کارگر فرزکار

تراشکار - قالب‌ساز - سوهان کارو استادکار قالب سازی مورد نیاز است لطفا روزهای دوشنبه و چهارشنبه از ساعت ۳الی ۶بعد از ظهر به‌نمایشگاه کارخانجات‌زه واقع‌در خیابان‌شمیران- ایستگاه عوارضی مراجعه فرمائید. شرکت‌زه با مسئولیت محدود
۱-۳ ۱-۸۴۶۳

کارخانجات اتومبیل‌سازی

جیپ و رامبلر احتیاج به یك نفر لیسانسیه امور اداری که مسلط به زبان انگلیسی باشد دارد. داوطلبین میتوانند همه روزه باستثنای روزهای تعطیل بامور اداری کارخانه واقع در کیلومتر ۱۴ جاده کرج مراجعه نمایند.
۱-۳ آ-۸۷۴۲

ده نفر حسابدار باتجربه

که در امور حسابداری بازرگانی اطلاعات کافی و سابقه کار داشته باشند برای تمام وقت استخدام می شوند. واجدین شرائط از ساعت ۱۷ تا۱۹ بعدازظهر باداره‌کارگزینی شرکت سهامی کارخانجات صنعتی ایران ناسیونال خیابان سعدی جنوبی شماره ۸۳۴ مراجعه فرمایند.
۱-۳ آ-۸۸۵۴

WANTED — COST ACCOUNTANT REQUIRED BY VEHICLE ASSEMBLY AND MANUFACTURING PLANT. APPLICANTS MUST BE IRANIAN NATIONALS AND FLUENT IN ENGLISH. PREFERENCE WILL BE GIVEN TO GRADUATES OF UNIVERSITIES AND ACCOUNTING SCHOOLS. ADDRESS TO P.O. BOX DANESHGAH 14-1156

آرشیتکت دکوراتور

که سابقه کار در امور ساختمانی داشته باشند برای عصرها نیازمندیم تلفن ۷۵۶۴۰۸

گم شده

یك قطعه چك

۳۶۰۵۱۷ بانك صادرات شعبه سید علی بتاریخ۸ر۵ر۴۶ بحواله کردحامل بامضای اینجانب مفقود شده است و از درجه اعتبار ساقط است.
لطف‌الله عزیزی

جویای کار

راننده پایه دو شخصی

جویای کار تلفن ۵۰۴۵۸
آ-۷۴۷۱

جوانی دیپلمه باسابقه ۱۰ سال کاردر بایگانی و امور اداری و ماشین‌نویسی فارسی از ساعت ۴ بعداز ظهر به‌بعد جویای هرنوع کار میباشد لطفاباتلفن ۵۹۳۴۸ مکاتبه فرمائید.

حسابدار ورزیده

آشنا بزبان انگلیسی مسلط بامور دفتری تلفن ۵۷۰۱۷

SCHAUB-LORENZ
تعمیرگاه اختصاصی
تلویزیون - رادیو
شاوب لورنس
تلفن ۹۲۱۲۷
۹۵۱۹۱۵

بانو یا دوشیزه

باتحصیل یاتجربه در فن زیبائی و ماساژ باشرایط جالب مورد نیاز است. علاقمندان از ساعت ۴ تا ۶ بعداز ظهر به ۶۸۱۵۶ تلفن فرمایند
آ-۷۴۸۵

استخدام

کارخانه صنعتی سعید وارسته برای معرفی محصولات خود به چندنفرجوان فعال خوش بیان نیازمند است. علاقمندان میتوانند بدفتر کارخانه، خیابان تهران نو، شماره ۱۱۵۵، تلفن ۷۸۱۳۱۱ مراجعه فرمایند.
۱-۲ آ-۷۵۳۱

بچندنفر دوشیزه یابانو

که تحصیلات در حدود دیپلم‌داشته باشند مورد احتیاج است به شماره ۲۰ ابتدای خیابان آیزنهاورلابراتوار داروسازی دکتر عبیدی در روز های شنبه و یکشنبه ساعت ۳ الی ۵ بعد از ظهر مراجعه فرمائید.
آ-۷۶۲۷

داروخانه‌ها

داروخانه شبانه‌روزی تخت طاوس در تمام ۲۴ ساعت در خدمت شما است خیابان‌تخت‌طاوس نبش‌سنائی ۶۲۷۲۴۰

داروخانه شبانه روزی

تخت جمشید

در تمام ساعات شبانه روز در خدمت شما است تلفن ۶۸۱۰۱و ۶۷۸۲۳

اولین داروخانه شبانه روزی داروخانه امریکائی چهارراه پهلوی

آگهیهای متفرقه

تانکر سازی لوپ

تانکر از ۵۰۰ تا ۵۰۰۰۰ لیتر موجود سفارشات ۴۸ ساعته تحویل میگردد خیابان قزوین سه راه‌آذری ۹۴۴۱۴

فیلم عکاسی موندو

Mondo - Film
ساخت آلمان

برای تزئین ودکوراسیون

ویترین به‌تلفن ۷۶۳۷۷۹ ماژستیك دکور مراجعه‌فرمائید.

یکدستگاه موتور سیکلت

یاماها ۲۵۰ تی‌تی نو بفروش میرسد تلفن ۳۴۳۰۰مستر رول
۱-۳ آ-۷۲۲۱

حصیرمتری ۲۱ ریال
امیرآباد بالاتر ازپمپ بنزین پیش رستم
حصیرفروشی ۴۴۴ تلفن ۶۲۵۲۲۷

زعفران صد درصد

خالص جنت
محصول شهرستان فردوس موجود. پس از فروش پس گرفته میشود نماینده فروش تهران ناصر خسرو پاساژمجید داروئی تهران شمیکال تلفن ۳۸۳۹۳ مرکز پخش فردوس داروخانه جنت

ZOHREH

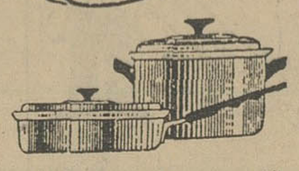

سازنده و پیشرو صنعت ظروف و آلومینیومی لوکس‌درایران تلفن‌مرکز پخش ۲۴۴۴۸

تعمیرگاه رادیو تلویزیون

ایران، تعمیرگاه منحصر بفرد R.T.I-R.C.A
باکاملترین وسائل و دقیق‌ترین دستگاه‌ها مجهز بوده و تحت نظر متخصصین تحصیل کرده اروپا وامریکا مدلهای‌تلویزیون رابرا تعمیر می‌پذیرد.
R.T.I-R.C.A
نشانی: طهران: خیابان آیزنهاور خیابان لشگری (جیحون) تلفن ۹۰۳۲۰-۹۰۳۲۱
اهواز: میدان ۲۴ متری تلفن ۴۷۹۰. خرمشهر: خیابان‌پهلوی تلفن ۲۴۲۸

سازمانهای فنی وفرهنگی

کار وآموزش

باصد تومان شهریه
رادیو، ترانزیستوری، تلویزیون، نقشه کشی، برق‌و فشار قوی را عملا بیاموزید و بکار مشغول شوید خیابان پهلوی نبش بهرامی تلفن ۴۹۴۹۴

۱۵ نفر خانم وآقای

تحصیلکرده پس از یکدوره ۲۵ روزه کارآموزی حسابداری و دفتر داری دوبل با معرفی ما استخدام خواهند شد.
کانون فرهنگی‌فرشاد ۳۵۰۴۰
۱-۱۰ آ-۱۰۴۶

اگر میخواهید مشغول کار شوید

۳۰ روزه

دفترداری دوبل، حسابداری و ماشین نویسی راضمن کار آموزی در بانك ها بیاموزید. تلفن ۳۵۹۹۳

برای استخدام فوری

درآموزشگاه فائز ماشین‌نویسی رابا متد جدید بیاموزید شاه‌آباد اول اکباتان تلفن ۳۵۷۵۷ آ-۱۱۵۲

سازمان تابستانی گروه فرهنگی آذر

علاوه بر کلاسهای کنکور فنی- پزشکی - اقتصاد - علوم - ادبیات و حقوق‌کلاسهای‌تجدیدی و تقویتی دوره کامل دبیرستان و ششم ابتدائی صبح و عصر از اواسط خرداد دایر و از هم اکنون درمحل های زیر ثبت‌نام مینماید.

۱- دبیرستان شماره ۱نادری چهار راه قوام‌السلطنه تلفن ۶۷۱۷۰
۲- دبیرستان شماره ۲خیابان صفی‌علیشاه تلفن: ۳۸۴۸۱
۳- دبیرستان بوعلی سینا خیابان شاه آباد تلفن: ۳۵۰۴۴

«درضمن»
بنابر تقاضای اولیای محترم دانش آموزان کلاسهای تجدیدی و تقویتی دوره اول و دوم دبیرستان و ششم ابتدائی منحصرا برای بانوان از اواسط خرداد دایر و از هم اکنون در محل های زیر ثبت نام مینماید.

۱- دبیرستان شماره ۳دختران خیابان شاه چهار راه شاه تلفن ۴۳۵۰۲
۲- آموزشگاه شماره۴خیابان شاه آباد مقابل دبیرستان شاهدخت تلفن ۳۶۷۵۵

در آموزشگاه شماره ۴ کلاس کنکور تربیت معلم از ۱۵خرداد و کلاس مکالمه زبان ۲۰ نفری از هم‌اکنون دایر است.
۱-۳ آ-۱۱۳۹

تدریس خصوصی

انگلیسی خصوصی تلفن ۶۲۹۵۱۷

دروس ریاضی ششم‌ریاضی

خصوصی تدریس میشود ۷۸۱۷۷۶
۱-۷ آ-۱۱۲۶

مکالمات‌روزمره انگلیسی شورت هندو ماشین نویسی کنتراتی توسط استادان خارجی مکتب نژاد ۴۲۰۸۶ و ۴۷۱۴۱

ریاضیات وفیزیك وشیمی

ششم متوسطه به‌بهترین روش‌تدریس میشود. تلفن ۹۵۳۸۸۷ آ-۷۱۲

ماهی سی تومان

زبان انگلیسی و آلمانی با تضمین موفقیت تلفن ۴۹۴۹۴

آلمانی - فرانسه

وسیله دکتر تحصیل کرده اروپا و استاد زبان خارجی بامتد مخصوص‌و حق‌التدریس مناسب در ۲۰ جلسه بطور کامل بیاموزید ۲بعدازظهر به‌بعد باتلفن ۴۷۴۸۲ تماس حاصل‌نمائید.
۱-۴ آ-۱۱۴۲

ماهی سی‌تومان

زبان انگلیسی و آلمانی با تضمین موفقیت تلفن ۴۹۴۹۴

سالن مد و آرایش

آموزشگاه خیاطی یوسفی

هنرجو میپذیرد قلهك جنب‌شهرداری
۸۱۹۱۰ ۱-۲۶ آ-۸۹۰

گیسوی سمیرا

بهترین گیسوی دست بافت باقیمت های غیر قابل رقابت. تلفن۴۴۴۹۰
۱-۳ آ-۹۱۲۶

بحثی جالب پیرامون دوبله کردن فیلم‌های سینمائی

«ژاك بکر» : در دوبله فیلم ، دیگر هنرپیشه اصلی وجود ندارد

دوبله کردن فیلم جنایت است

«ژان لسکور» : نمایش فیلم به زبان اصلی فقط برای طبقه روشنفکر مفید است

اظهار نظر «ژان‌لسکور» رئیس انجمن سینمائی و هنری فرانسه در باره دوبله کردن فیلم‌های سینمائی بحث مفصلی در محافل سینمائی روزنامه‌ها و حتی در رادیو تله‌ویزیون پیش آورده است.

بعقیده «ژان‌لسکور» نمایش فیلمهای سینمائی بزبان اصلی تنها برای طبقه روشنفکر مناسب است و برای رعایت حال تماشاگران عادی دوبله کردن فیلم ضرورت پیدا میکند.

مخالفین این نظریه که در راس آنها «ژاك‌بکر» قرار دارد بشدت این نظریه را رد میکنند.

«ژاك‌بکر» می‌گوید بدون شك دوبله کردن فیلم یك نوع «خیانت» بشمار میرود . زیرا بوسائلی که در دسترس دوبله کنندگان قرار دارد یك کمدین امریکائی را بزبانهای فرانسوی، ایتالیائی آلمانی ، اسپانیولی حتی ترکی به صحبت و ادار می‌کنند در صورتیکه کمدین بدبخت حتی یك کلمه ازاین زبانها را نمیداند و بدیهی است این یك هنرپیشه دیگر است که بجای او حرف میزند وسعی میکند صدای خود را باحرکت لبهای هنرپیشه اصلی که زبان انگلیسی صحبت می‌کند هم آهنك سازد.

گذشته از اینکه صدا که یکی از مشخصات اصلی کمدین بزرك است تغییر میکند چه بسا اتفاق میافتد که حرکت لبهای هنرپیشه با صدای کسی که بجای او صحبت می‌کند مطابقت نمی‌کند زیرا تصویر یك هنرپیشه با صدای یك نفر دیگر روی پرده حرف میزند.

ازآن گذشته کارشناسانی که مطالب فیلم‌های دوبله شده را می‌نویسند اغلب از ترجمه دقیق متن فیلم عاجز می‌ماندند زیرا آنها ناچارند برای هم‌آهنك ساختن با حرکت لبهای هنرپیشگان اصلی فیلم کلمات دیگری بکار ببرند باین ترتیب اغلب عبارات وجملات متن فیلم تغییر داده میشود.

مثلا آکنون فیلم «ساموئل فولر پیك» بنام خیابان جنوبی که در سال ۱۹۵۱ بزبان انگلیسی تهیه شده در سینماهای پاریس بنام «بندر مواد مخدره» روی پرده آمده است.

در متن اصلی فیلم صحبت ازجاسوسان «سرخ است» که از نیویورك اسناد «فیلم برداری شده» بخارج می‌فرستند در ترجمه فرانسه جاسوسان «سرخ» قاچاقچیان مواد مخدره ازآب درآمده‌اند.

در فیلم «چه کسی از ویرجینیا ولف می‌ترسد» که از روی نمایشنامه‌ای تهیه شده است صحبت کردن هنرپیشگان اصلی را میشنوند وبرای هزاران نفر از تماشاچیان بجای الیزابت تایلور یك هنرپیشه فرانسوی صحبت میکرد.

آنهائی که دوپلاژ فیلم‌ها را اجتناب ناپذیر و احیانا مفید میدانند بدلائل مختلفی متوسل میشوند.

از جمله میگویند فرمول «ژاك‌بکر» دائر بر اینکه «دوبله کردن خیانت است» یك فرمول قدیمی ایتالیائی است که میگوید «ترجمه کردن خیانت کردن است».

درست است که در مورد ترجمه همیشه این مطلب صدق می‌کند ولی با اینحال ترجمه فیلم‌ها و کتابها اجتناب ناپذیر است.

زبان شاعرانه شکسپیر و بازی را که او باکلمات کرده است بهیچ‌وجه نمی‌توان به زبانهای دیگر برگرداند ولی آیا اگر آثار او به زبان‌های دیگر ترجمه نمی‌شد ممکن بود مردم سراسر جهان بمقام ادبی او پی ببرند ؟

در مورد فیلم نیز این مطلب صدق می‌کند و چون اکثریت مردم یك کشور نمی‌توانند آنچه را که هنرپیشگان یك فیلم خارجی در حین بازی برزبان میاورند بفهمند بنابراین باید دوبله کردن فیلم‌ها ضرورت پیدا کند.

لوموند

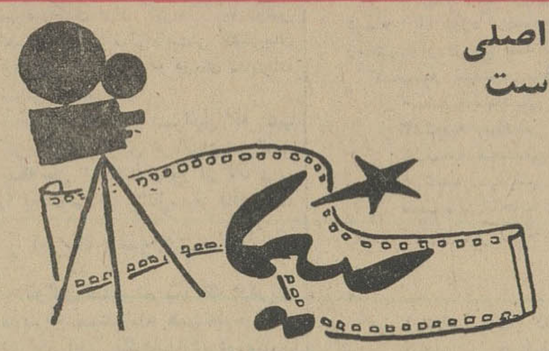

فیلم سرامیك

در عصر جدید بشر همواره کوشیده است تا با کوچك‌کردن دستگاههای علمی‌وفنی‌برقابلیت حمل آنها بیفزاید و انتقال‌آنها را از نقطه‌ای به نقطه دیگر تا سرحد امکان آسان سازد .

احتیاج بشر به دستگاههای الکترونیك و همراه داشتن‌آنها پیوسته رو به فزونی بوده و بنا براین کوشش در رفع این احتیاج همواره نظر دانشمندان را بخود مشغول کرده است .

اخیرا نوعی‌فیلم سرامیك در امریکا تهیه شده است که در ساختمان‌دستگاههای الکترونیك بسیار کوچك بکار خواهدرفت. ضخامت این‌فیلم که‌مانند شیشه حاکی ماوراء است از یك ـ صد هزارم تا یك ده هزارم میلیمتر است و باوجود این نازکی زیاده‌از حداستحکام‌فیلم بقدری است که‌هرگز تا وچروك نمیشود ولی برای دقت کار و محکمی بیشترلازم است که‌آنرا بیك ورقه فلزی بسیار نازك بچسبانند .

برای ساختن فیلم سرامیك از یك اطاقك خلاء استفاده میشود .هوای‌این اطاقك‌بوسیله پمپ تایك بیلیونیم جو خالی میشودو پس‌ازآن‌گاز مخصوصی به اطاقك وارد میکنند که تایك میلیونیم جوفشار دارد . سپس این گاز را بین دو الکترود درخشان میسازند و آنگاه ماده سرامیك مورداحتیاج را درزیر ولتاژ شدید به قدر کافی نازك میسازند . گاز مزبور باضافه مقداری «ایون» با ضربت‌شدیدی به فیلم اصابت میکند و آنرا به ورقه بسیار نازکی از فلز مخصوص محکم می‌چسباند بطوری که‌با هیچ وسیله‌ای‌آنرا نمیتوان جدا کرد . **حرارتی که در جریان این عمل حاصل می شود معادل ۲۰۰۰۰۰ درجه سانتیگراد است .**

فلزی که «تکیه‌گاه» سرامیك را تشکیل میدهد . مرکب‌است‌از سرب‌وزیرکونات ـ تیتانات .این ماده همان است که معمولا در پیکاپهای گرامافون بکار میرود.

پس پرده سینما

ازدواج آن مارگارت

«آن مارگارت» که‌گفته میشد از نامزد ۳۲ ساله‌اش «راجر ـ اسمیت» بریده‌است بتازگی‌در «لاس وگاس» با وی ازدواج کرد . و باین ترتیب محافل سینمائی را غرق در شگفتی ساخت زیرا شایع‌بود که ستاره «دمدمی» تصمیم گرفته است‌با «تد شویتزر» تهیه کننده معروف ازدواج کند و در این اواخر اغلب آندو باهم بسر میبردند. ولی آن مارگارت که ۲۶ سال دارد سرانجام باکسی‌که ۳ سال قبل انتخاب کرده بود ازدواج کرد .

جری لوئیس

«جری لوئیس» در جشنواره اخیر کان‌با «خلبازی» های‌خود همه‌را سرگرم میساخت .

شیرین کاریهای وی بیش از همه «سوفی دومیر» و «گی ـ بدوس» را از خود بیخود می‌ساخت .

هرجا که سر و کله «جری ـ لوئیس» پیدامیشد این‌دونفراز خنده روده‌بر میشدند .

ب . ب وشوهرش

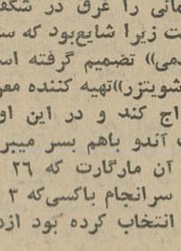

بریژیت باردومیگوید : مردی که بهتر از هر آرایشگری می‌تواند گیسوانش را آرایش‌دهد «گونترساش» شوهرش است .

«ب . ب» معتقد است که «گونتر» به گیسوانش حالتی میدهد که از دست ماهرترین آرایشگران ساخته نیست .

جینالولو بریجیدا درواتیکان

جینالولو بریجیدا ، کلودیا ـ کاردیناله و بسیاری دیگر از هنرپیشگان وهنرمندان هفته گذشته درکاخ واتیکان‌به حضور پاپ پل‌ششم رهبر کاتولیك‌های جهان بار یافتند .

کلودیا زیبائی خیره کننده خود را زیر یك روسری مشکی ساده پوشانیده بود . سایر ستارگان نیز با روسری دراین بار عام شرکت کرده بودند .

پاپ با یکا یك هنرپیشگان دست داد و در حق آنها دعای خیر کرد سوفیالورن با اینکه‌به این مجلس معارفه دعوت شده بوددرمیان‌ستارگان دیده‌نمیشد.

موفقیت میشل سیمون

«میشل سیمون» با فیلم‌جدید خود بنام «پیر مرد و کودك» که اخیرا در سه سینمای بزرك پاریس بمعرض نمایش گذاشته شده موفقیت زیادی بدست آورده است . درمدت سه هفته ۲۶ هزار نفر از این فیلم دیدن کرده‌اند .

آنجاکه «چیچو وفرانکو» نا پلئون راهم‌دست‌می‌اندازند!

چیچو وفرانکوزوج‌معروفی که در سراسر جهان شادی به قلب میلیونها تماشاچی آورده‌اند بار دیگر در ماجرائی عجیب و جالب آشوب راه می‌اندازند.

فیلم تازه آنها شوالیه‌های قلابی نام‌دارد. داستانش به دوران انقلاب کبیر فرانسه بر می گردد این دو نفر ضمن حوادثی باناپلئون آشنا می شوند وحتی جزو نزدیکان او در می‌آیندو نقشه جنگی برایش طرح می کنند که البته تکلیف جنگی که‌این دو نقشه کش آن باشند معلوم است ... «شوالیه‌های قلابی» که خنده دار ترین فیلم چیچو و فرانکو شناخته شده در برنامه نمایشی مولن روژهاست .

VREDESTEIN

هرنوع و هرمدل تراکتوری که دارید چرخهای آنرا با لاستیک وردشتین مجهز کنید

لاستیک وردشتین مخصوص تراکتور و ماشینهای کشاورزی شش لا ، تمام نخ نایلن ودراندازه های مختلف

باتضمین کارخانه

نماینده انحصاری شرکت میلارد سهامی خیابان اکباتان تلفن ۳ ـ ۳۱۵۴۱

جانی هالیدی وسیلوی وارتان درلندن

جانی هالیدی وسیلوی‌وارتان زن‌و شوهرآوازه خوان‌فرانسوی که شهرتی فراوان بهم‌زده‌اند وچندی پیش خودکشی ناموفق جانی شایعه طلاق آنها را بر سرزبانها انداخته بود اخیرا در لندن وپاریس کنسرت های فراوانی برپاکردند و طبق‌معمول سیل تماشاگران «زیر بیست سال» بسوی سالنهای کنسرت روانه بود .

دراینجا سیلوی و جانی به هواداران‌شان امضاء میدهند .

ستاره‌ای ازکانادا

«ژنویو بوژولد» ستاره‌جدیدی است که در آسمان هنر هفتم طلوع کرده و اکنون طرفداران زیادی پیداکرده است «بوژولد» که‌ازکانادا برخاسته تاکنون‌در سه فیلم شرکت کرده است

او در چهارمین فیلم بنام ایزابل که فیلم برداری ازآن دوماه قبل‌آغاز شده است نقش اول را بعهده دارد .

دانشگاه صنعتی آریامهر

یک ساختمان مجلل در تهران که با سیستم تهویه مطبوع

ساراول اِر مجهز گردیده

شرکت مهندسی ساراول
تهویه مطبوع ـ حرارت مرکزی

ویلا ـ خیابان دامغان ـ شماره ۶ ـ تلفن ۶۱۲۲۲۹ / ۴۳۹۵۲

بامحاصره الیات

آیا اسرائیل از پای درمیآید؟

الیات شهر بندری کوچکی در ساحل خلیج‌عقبه‌وتنها بندراسرائیل در بحر احمر است که در این اواخر بسرعت توسعه یافته و در اقتصاد این کشور نقش مهمی‌بازی میکند .الیات که‌تاهفته قبل یکی از فعال ترین بنادر دنیا بود اکنون شهر مرده‌ای بیش نیست ... با اینحال «الیات» امید زندگی را از دست نداده است .

اسرائیل تلاش میکند که بار دیگر راه دریا را بروی این بندر بگشاید .

اسرائیلی ها تهدید کرده‌اند در صورتیکه قدرتهای دریائی در صدد باز کردن راه خلیج عقبه‌بر- نیایند آنها بتنهائی و با توسل بقوه قهریه اینکار را خواهند کرد هر چند این اقدام یك جنك تمام عیار با اعراب را بدنبال داشته باشد .

با اینحال کار شناسان اقتصادی با ملاحظه مجموعه‌امکانات‌اسرائیل برآنند که بسته شدن خلیج عقبه و محاصره بندر الیات ، اسرائیل را مختنق نخواهد ساخت .

بنظر این کارشناسان اسرائیل بدان جهت بسته شدن خلیج عقبه را تحمل‌نمی‌تواند بکند که گشایش راه آبی مزبوررابزرگترین پیروزی خود در جنك ۱۹۵۶ میداندوحاضر نیست از این پیروزی دست‌بکشد.

* کامل نیست

بسته شدن خلیج عقبه و محاصره بندر الیات هنوز کامل نیست . کشتی های غیر اسرائیلی هنوز هم میتوانند کالا های غیر استراتژیك به بندر الیات برسانند و یا ازآنجا بخارج حمل نمایند .

بعقیده این دسته ازکارشناسان اسرائیلی ها بیشتر بدلایل سیاسی و حیثیتی است که میکوشند راه خلیج را دوباره باز کنندنه‌اقتصادی و بهمین دلیل است که اسرائیل پیشنهاد امریکا را درمورد کشتی رانی از خلیج عقبه رد کرده‌است امریکائیها پیشنهاد کرده‌اند که کشتی های اسرائیلی‌باپرچم‌سازمان ملل متحد از خلیج‌عقبه عبور کنند.

مصریها قبلا یعنی از سال۱۹۵۶ راه کانال سوئز را هم بروی کشتی های اسرائیلی بسته‌اند . در سال ۱۹۵۶ مصریها شروع بایجاد مزاحمت برای کشتی های‌اسرائیلی که از خلیج عقبه عبور میکردند نمودند و همین امر یکی از علل اصلی جنك مصر و اسرائیل در سال ۱۹۵۶ بود . در آن هنگام اسرائیلی ها بسرعت بندر «شرم- الشیخ» و سراسر نوارساحلی‌خلیج عقبه را در خاك مصر اشغال کردند و بعدا تنها بشرطی حاضر بترك مواضع اشغالی شدند که نیروهای سازمان ملل متحد جای سربازان اسرائیلی را بگیرند .

* ۲۶۰ هزار تن

در تمام مدت ۱۰ سالی که صحرای سینا و بندر شرم‌الشیخ در کنترل قوای ملل متحد بود خلیج عقبه بروی کشتی های ملل باز بود .

در این مدت «الیات» بصورت بندری با قدرت کار و ظرفیت‌زیاد در آمد و پر وسایل و تجهیزات آن دائما افزوده شد تا آنجا که در سال گذشته ۲۶۰ هزار تن کالا در آن تخلیه یا بار بندی شد .

بجز نفت ، واردات اسرائیل از بندر الیات ۸درصدکل واردات این کشور و صادرات از این بندر ۱۲ در صد کل صادرات کشور را تشکیل میدهد.اما این ارقام‌گویای اهمیت این بندر و راه خلیج عقبه برای اسرائیل نیستند .

اهمیت بندر الیات بخصوص نزدیکی آن به قاره افریقا و شرق است که توسط آن اسرائیل میتواند کالا های مورد نیازش را وارد کند و مهمتر آنکه صادرات روز افزون خود و بخصوص فسفر و پتاسی را که از دشت نجو و بحرالمیت استخراج میکند بخارج صادر کند.

اگر اسرائیل بخواهد کالاهای مورد نیاز خود را بجای بندر الیات از حیفابه مدیترانه وارد کند مدت زمان آن گاه تا ٤ برابر افزایش می یابد .

در سال گذشته از الیات ۶۰ هزار تن فسفات بخارج صادر شد که ٤۰ هزار تن‌آن‌راژاپن‌خریداری کرد. در سال جاری قرار است یکصد هزار تن فسفات از بندر الیات بخارج فرستاده شود .

در سال گذشته از الیات ۱۰۰ هزار تن پتاس بخارج‌صادر شد و انتظار میرود که این رقم درسال جاری به ۱۵۰ هزارتن برسد.

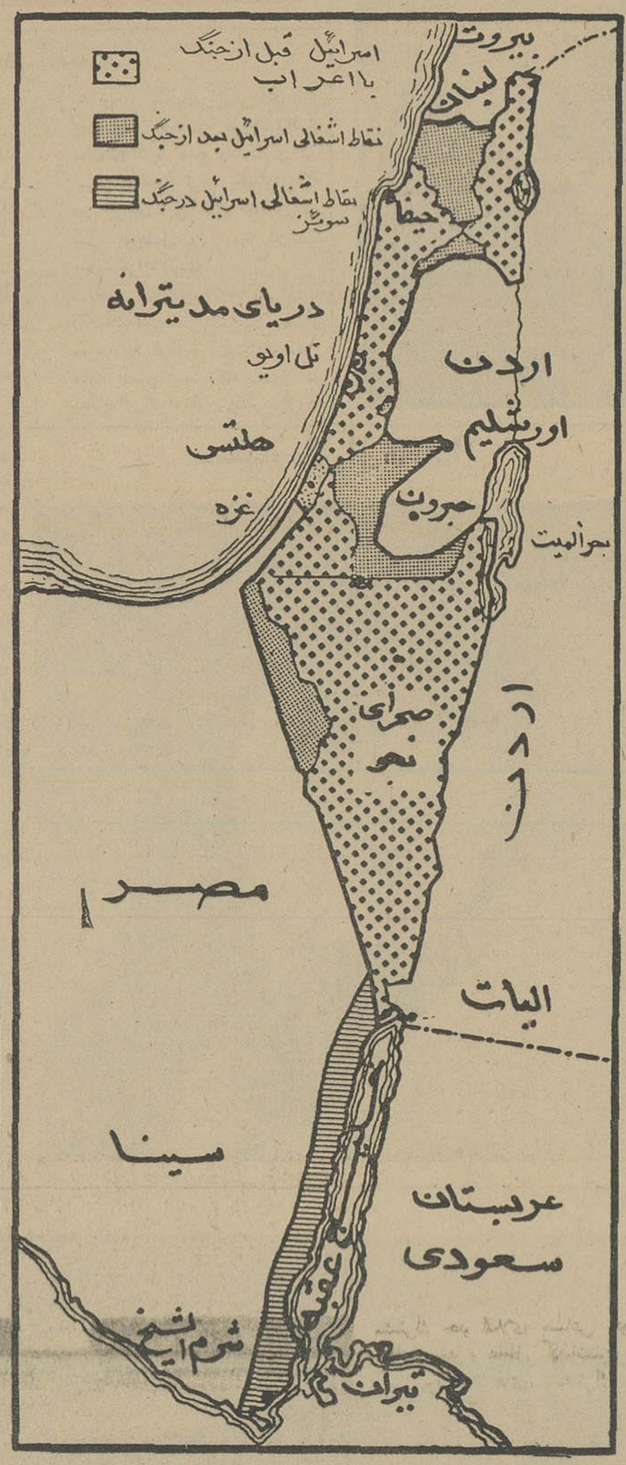

علاوه‌بر این اسرائیل از طریق‌بندر الیات بااسترالیا و ژاپن‌تجارت وسیعی دارد که نقش مهم آن در اقتصاد این کشور غیر قابل انکار است.

هنوز معلوم نیست مصر در آینده در مقابل کشتی‌هائی که با پرچم کشوری بجز اسرائیل حرکت میکنند اما‌باین‌کشور کالا حمل میکنند ویا از طریق خلیج‌عقبه کالاهای اسرائیلی وبخصوص‌فسفات وپتاس را بخارج‌حمل میکنند چه رفتاری خواهد داشت .

* گسترش تجارت

سیاست دولت اسرائیل این‌بوده‌و هست که دامنه تجارت خودرا باخارج بیش از پیش گسترش دهد.

ناوگان‌بازرگانی اسرائیل‌هم‌اکنون دارای ۹۰ فروند کشتی بظرفیت یك میلیون تن است ودر سالهای اخیر نسبت کالاهائی که توسط کشتی‌های اسرائیلی، باین کشور وارد ویا ازآن صادر میشود از ۲۸ درصدبه٤٦ درصد افزایش یافته است .

اگر قرار باشد اسرائیلی‌ها خط محاصره مصریها را بشکنند ظاهرا اینکار را باید بافرستادن یکی از کشتی‌های بازرگانی خو دوالبته‌تحت حمایت ناوگان جنگی به خلیج عقبه انجام دهند.

نیروی دریائی اسرائیل چندان بزرك نیست و در مجموع بیش از ۱۲ کشتی جنگی ندارد و نیز بطور دقیق معلوم نیست که چه تعداد از ناوهای جنگی این کشور در خلیج عقبه‌مستقر هستند تابرای جنك بااعراب مورد بهره‌برداری قرار گیرند . اما روشن است که اسرائیلی‌هابیشتر کشتی‌های جنگی بزرك خودرا در دریای مدیترانه مستقر ساخته‌اند.

نیروی دریائی اسرائیل نه تنها کوچکتر از نیروی دریائی‌اعراب است بلکه حتی امکانات مانور ناوگان عربی را بخصوص در کانال‌سوئز فاقداست.

* امریکا وشوروی

ناوگان ششم امریکا که دردریای مدیترانه مستقرشده همیشه‌دوناوشکن در بحر احمر نگاهمیدارد، در صورت بروز جنك بین اسرائیل و مصر هواپیماهای وابسته به ناوگان ششم امریکا میتوانند باگذشتن از آسمان اسرائیل خودرا به بحراحمر برسانند. معلوم نیست اگر ناوگان‌ششم امریکا بخواهد در حال حاضر چند ناوجنگی دیگر از طریق‌کانال سوئز به‌بحراحمر بفرستد دولت مصر باآن موافقت خواهد کرد یانه.

شورویها د ربحر احمر دارای چند زیر دریائی هستند که از تسهیلات بندر اسکندریه وبندر یمنی «هدیده» استفاده میکنند. قدرت وتعداد این زیر دریائی‌ها بطور دقیق‌معلوم نیست. از مجموعه آنچه گفته شد چنین برمی‌آید که اسرائیل گرچه حتی‌در صورت بسته بودن دائمی خلیج عقبه از پای درنمی‌آید معذالك محاصره بندر الیات از لحاظ اسرائیلی‌هادارای چنان اهمیتی است برای شکستن‌این محاصره بهر اقدامی ممکن است‌دست بزنند.

در کنترل قوای ملل متحد بود خلیج عقبه بروی کشتی های ملل باز بود .

کارخانه معروف‌جهانی بووه آلمان‌غربی

لیسانس ساخت ماشین های خشك شوئی خودرا به‌اتحادجماهیر شوروی داد . کانادا . استرالیا، وژاپن نیز لیسانس ساخت‌ماشین آلات خشك شوئی بووه (Bowe) دریافت داشتند این قرار داد برای مصرف داخلی کشورهای نامبرده است به ایران اجازه‌ساخت یا حق صدور به کشور های همجوار داده شده است .

مرغوبیت فوق العاده ماشین آلات‌بووه‌باردیگرتوجه متخصصین جهانی را بخود جلب نموده و اهمیت آن پس از درج خبر امضای قرار داد ساخت ماشین آلات خشك شوئی بووه در کشور صنعتی شوروی بوسیله آقای توماشینسکی نائب رئیس هیئت مدیره اداره کل واردات و صادرات شوروی بوسیله‌جراید جزو بزرگترین موفقیت صنعتی این کارخانه‌شناخته شد .

کشور صنعتی شوروی با پرداخت حق لیسانس علاوه برماشین خشك شوئی اجازه ساخت جنراتور و اکتیوا بووه را هم گرفته است در سال ۱۹۶۷ اولین ماشین خشك شوئی بووه‌ساخت‌شوروی برای بازار داخلی عرضه می گردد .

سه کشور مترقی و صنعتی ژاپن. استرالیا، کانادا نیز موفق باخذ لیسانس از کارخانه بووه شده‌اند و در حال حاضرماشین خشك شوئی بووه درکشور ژاپن بنام **Mitsubishi-Permac** ببازار آمد کارخانه مشهوربووه تاکنون ده‌ها هزار ماشین خشك شوئی به ۸۳ کشور جهان صادر نموده‌است و حتی کشورهای سازنده ماشین آلات خشك شوئی نظیر آمریکا . انگلستان . ایطالیا نیز سالیانه تعداد قابل توجهی از ماشین‌آلات خشك شوئی بووه را واردمی‌کنند بطوریکه شهر بلونیا در ایطالیا بزودی مرکز ساخت ماشین آلات خشك شوئی بووه (Bowe) خواهد شد .

در ایران پروانه ساخت از طرف وزارت محترم اقتصاد صادر گردیده و بزودی اولین سری ماشین آلات بووه ساخت ایران به بازار می‌آید و چون کارخانه سازنده در سرمایه گذاری کارخانه مشارکت نموده است موافقت نموده که علاوه بر بازار داخلی‌ماشین های خشك شوئی بووه (Bowe) ساخت ایران بکشورهای خاورمیانه نزدیك و حواشی خلیج فارس صادر گردد .

رهبری مدبرانه شاهنشاه آریامهر در صنعتی شدن کشور و پیشرفت صنعتی و اقتصادی و ثبات‌وضع سیاسی ایران در سال های اخیر باعث توجه خارجیها به سرمایه گذاری و کسب این افتخار بزرك شده است پیش‌بینی میشود که درشروع کار علاوه براینکه تاحدود ۳۰ درصد از خروج ارز کشور جلوگیری گردد مقداری ارزنیز از فروش ماشین‌ها بکشور های خاور میانه‌به مملکت وارد شود .

آ ـ ۹۳٤٤

مژده

گرمابه زیبای هرجان

درنوشهردیدنی است

آ ـ ۸۱۸٤ ۱ ـ ۱۰

آگهی مسابقه‌ورودی دانشکده صنعتی(پلی تکنیك تهران)

دانشکده صنعتی(پلی تکنیك تهران) برای نیم سال اول تحصیلی ٤٦ـ٤٧ (از اول مهرماه تا۱۵ دیماه ٤٦) دوره مهندسی تعداد ۹٦ نفر دانشجو از بین دارندگان گواهی نامه ششم متوسطه (شعبه ریاضی) از طریق مسابقه برای رشته های زیر می پذیرد :

۱ـشعبه مهندسی‌برق(الکترونیك ـ الکترونیك)
۲ـشعبه مهندسی مکانیك
۳ـشعبه مهندسی راه و ساختمان
٤ـشعبه مهندسی شیمی و پتروشیمی
۵ـشعبه مهندسی نساجی و رنگرزی

تبصره ـ انتخاب شعب مهندسی پس از خاتمه نیم سال اول دوره عمومی باتوجه به نمرات‌و تعداد مورد احتیاج هر رشته تعیین میشود .

شرایط نام نویسی

۱ـتقاضا نامه کتبی بخط و امضاء داوطلب(بر طبق فرم آگهی شده)
۲ـعین معرفی‌نامه از طرف رئیس دبیرستان مبنی بر اشتغال به تحصیل در سال ششم ریاضی‌و شرکت در امتحانات نهائی خرداد ماه ٤٦ برای دانش آموزانی که در سال تحصیلی جاری در کلاس ششم مشغول تحصیل می باشند(معرفی‌نامه باید دارای عکس‌بوده‌وبمهردبیرستان ممهورباشد)
۳ـارسال فتوکپی گواهی نامه سال ششم ریاضی یا تائیدیه مدرك تحصیلی از اداره کل امتحانات وزارت آموزش و پرورش برای فارغ ـ التحصیلان سالهای گذشته این دسته از داوطلبان در صورت مشمول بودن باید رونوشت برك معافی یاخاتمه خدمت خودرا ضمیمه نمایند .
٤ـیکبرك رونوشت مصدق شناسنامه بانضمام سه‌قطعه‌عکس برقی٤×٦ (پشت‌عکسهابایدمشخصات کامل داوطلب نوشته شده باشد)
۵ـ رسید بانکی بمبلغ ۵۰۰ریال بابت‌شرکت درامتحان مسابقه که بحساب‌شماره ۸۱۱ دانشکده صنعتی دربانك ملی شعبه میدان فردوسی پرداخت یاحواله شده باشد (وجه‌پرداختی بهیچوجه مسترد نخواهد شد)

توضیح

الف ـ داوطلبان باید از تاریخ نشر این‌آگهی کلیه مدارك فوق رایکجا باپست سفارشی به‌نشانی تهران خیابان شیراز دانشکده صنعتی (پلی تکنیك تهران) دفتر آموزش ارسال دارند و در پشت پاکت جمله(مربوط بمسابقه ورودی) حتما قید شود .از داوطلبان تقاضا میشود از مراجعه مستقیم برای‌نام نویسی خود داری نمایند .

ب ـ بمدارکی که بعد از پایان وقت اداری روز پنجشنبه ۵ تیرماه بدانشکده برسد ترتیب اثر داده نخواهد شد .

ج ـ کارت شرکت در امتحان مسابقه ورودی در روز جمعه ۲۳ تیرماه (صبح و عصر) در محل دانشکده صنعتی توزیع میگردد .

د ـ امتحان مسابقه ورودی به ترتیب زیرخواهد بود .

۱ـاز ساعت ۸ تا ۱۱ صبح روز شنبه ۲۴تیرماه ریاضیات . جبر . مثلثات ، حساب . هندسه (مخروطات و ترسیمی)
۲ـاز ساعت ۸ تا ۱۱ صبح روز یکشنبه ۲۵ تیرماه مکانیك . فیزیك . شیمی .

شرایط ثبت‌نام جهت تحصیل در دانشکده صنعتی پلی‌تکنیك تهران

۱ـموفقیت در امتحان‌مسابقه ورودی
۲ـتسلیم اصل مدرك تحصیلی
۳ـشش برك رونوشت شناسنامه و ۱۲ قطعه عکس برقی
٤ـتسلیم رسیدبانکی بمبلغ ۱۰۰۰۰ ریال‌به‌حساب شماره ۸۱۰ دانشکده در بانك ملی شعبه میدان فردوسی این مبلغ بابت استهلاك ماشین آلات و هزینه عملیات کارگاهی و آزمایشگاه اخذ میگردد .

تبصره

تحصیل در دانشکده صنعتی مستلزم پرداخت شهریه می باشد و میزان شهریه همه ساله ازطرف هیئت امناء متناسب باواحد های تحصیلی‌دانشجویان تعیین میشود .

رئیس دانشکده صنعتی (پلی‌تکنیك تهران) مهندس حبیب نفیسی

درخواست ثبت نام برای شرکت درمسابقه ورودی دانشکده صنعتی (پلی‌تکنیك تهران)

اینجانب امضاء کننده بامشخصات زیر :

نام ونام خانوادگی ـ نام پدر
شماره شناسنامه ـ محل صدور ـ متولد سال
فارغ‌التحصیل ششم‌ریاضی درسال ـ با معدل
ازدبیرستان ـ شهر
نشانی محل اقامت { تهران خیابان ـ کوچه ـ شماره پلاك / درشهرستان ـ تلفن

بااطلاع ازمقررات مسابقه ورودی دانشکده صنعتی وارسال مدارك لازم تقاضای شرکت در مسابقه ورودی‌رادارم

۱ـ۳ آ ـ ٦۷۱۸ امضاء داوطلب تاریخ

ترفیعات

استاد عالیقدر جناب آقای دکترغلامرضا کیانپور

انتصاب شایسته جنابعالی را بسمت استانداری استان زرخیز وزیبای آذربایجان غربی تبریك عرض‌نموده موفقیت بیشتر آنجناب را در خدمت بشاهنشاه آریامهر و میهن عزیز از خدای بزرك مسئلت دارد .

اشنویه ـ دکتر فایق صالحی رئیس درمانگاه سازمان‌شاهنشاهی

تیمسار فرماندهی محترم ژاندارمری کل کشور

انتصاب شایسته سرکار سرهنك دوم ستاد اسداله اعرابی راکه از افسران لایق میباشند بفرماندهی هنك یك ژاندارمری مرکز بحضور آن تیمسار تبریك عرض میکنم

حاج محمد فردوس ـ خزانه فرح‌آباد

جناب آقای علی اردلان

انتصاب بجای آنجناب را بسمت مدیرکل مالیاتهای تهران تبریك گفته موفقیت آنجناب را درسیر تکامل به‌مقام عالیتر از خداوند مسئلت دارم

میررسول شفاهی

جناب آقای دکتر هدایتی وزیر دانشمند آموزش وپرورش

انتصاب شایسته آقای محمد مهدی ستوده را بریاست اداره اول کل کارگزینی به‌آن جناب تبریك عرض مینماید .

عسکر علی امیدواری

تیمسار معظم مصطفی نعیمی

ارتقاء مقام جنابعالی را بدرجه سرتیپی تبریك عرض نموده و موفقیت شمارا خواهانیم

حاج حسین نعیمی‌پور و بانو

جناب آقای دکتر هدایتی وزیر محبوب وارجمند وزارت آموزش و پرورش

بدینوسیله انتصاب شایسته جناب آقای مهرپور را بمدیریت کل امور تربیتی کشور به آنجناب و قاطبه فرهنگیان تبریك عرض مینماید .

احمد پارساپور

تیمسار معظم سرتیپ جعفر صانعی

ارتقاء بدرجه‌سرتیپی آن سرور ارجمند ازطرف‌خود و کارمندان دفتر اسناد رسمی شماره ۲۳۱ تهران تبریك توفیق خدمتگزاری بشاهنشاه آریامهر و میهن عزیز آرزومندیم

محمد ناصری

جناب آقای مهندس عبدالعلی دهستانی

انتصاب شایسته آنجناب را به استانداری سیستان وبلوچستان تبریك عرض نموده امیدواریم درراه خدمت به شاهنشاه‌آریامهر ووطن عزیز بیش‌از پیش موفق باشید .

مهندس عباس تعالی . زمانیان

فرماندهی محبوب تیمسار سرتیپ جعفر صانعی

ارتقاء جنابعالی را بدرجه سرتیپی از صمیم قلب تبریك عرض نموده موفقیت وسعادت وسلامت آن فرماندهی‌را از درگاه خداوند مسئلت داریم .

سرهنك۲ ایزدخواه ـ سروان جواهری ـ سروان هروی ـ سروان کیانیان ـ سروان ضیائی ـ سروان‌اخروی ـ سروان کسائی‌فرد سروان مازمانی

تیمسار سپهبد محمدحسین ضرغام ـ تیمسار سرلشکرمخاطب‌رفیعی

با نهایت افتخار ترفیع شایسته تیمساران معظم را تبریك عرض مینمایه .

ستوان یکم منصور متین رزم

سرورگرانمایه جناب آقای مهندس عطاءالله معتدل

انتصاب جنابعالی را بعنوان مدیرکل مطالعات و برنامه های وزارت‌کشورکه حقا انتصابی بوده است بجا وبحق بحضور عالی تبریك‌گفته توفیقات روزافزون شما جوانان تحصیلکرده را قلبا از قادرمتعال مسئلت دارم .

آذربایجان غربی ـ طاهر حیبی

سرورمحترم تیمسار سرتیپ علی صالح‌زاده

ترفیع درجه جنابعالی را از صمیم قلب تبریك عرض نموده و موفقیت شمارا در راه خدمت به‌شاهنشاه آریامهر و وطن عزیز آرزومندیم .

رضائیه ـ جمشید اشرفی‌زاده وبانو

آ ـ ۹۱۵٤

جناب آقای دکتر امیرهوشنك کاتوزیان

انتصاب آنجناب را بسمت عضو هیئت مدیره بانك بیمه ایران تبریك میگوید

نیره اعظم دیانی

جناب آقای سلطان محمد عضدی

مقام معاونت استانداری سیستان و بلوچستان و فرمانداری زاهدان را صمیمانه تبریك‌سعادت‌وموفقیت‌بالاتری‌برایتان‌آرزودارم

شاهی ـ دکترعباس کیانی

سرکار سرهنك ولی معینی

انتصاب شمارا بمعاونت فدراسیون وزنه‌برداری کشورصمیمانه تبریك میگوید و آرزوی موفقیت آندوست‌عزیز را درکلیه‌مراحل از خداوند متعال خواستارم

سرهنك ستاد هوشنك صفائی

سرکار سرهنك ولی معینی

انتصاب شمارا بمعاونت فدراسیون وزنه‌برداری کشور تبریك میگویم

سرتیپ اشتری

سرکار سرهنك ولی معینی معاونت محترم فدراسیون وزنه‌برداری

انتصاب جنابعالی سبب خوشحالی‌کلیه دوستانت شد

سرهنك رضا اخباری ـ سروان‌علیرضا هوشیار ـ علی زرینه‌چی

جناب آقای سیف‌الله اسکندری

انتصاب شایسته آنجناب را بمعاونت مدیریت‌کل تجزیه و مبادلات پست‌تهران تبریك عرض نموده توفیق شمارا در راه‌خدمت به‌شاهنشاه آریامهر مسئت مینماید

ستوان یکم وطن خاطر

تیمسار سرتیپ مهندس ایرج مقدم

ترفیع شایسته جنابعالی را صمیمانه تبریك عرض مینمایم

سرهنك۳ بازنشسته حبیب‌اله فرودی

جناب آقای دکتر یوسف‌پور

ارتقاء درجه جنابعالی را صمیمانه تبریك عرض نموده توفیق آنجناب را در راه خدمت به شاهنشاه آریا مهر و میهن عزیز آرزو می‌نمائیم

بابل ـ محسن‌کروندی ـ احمد قبادی ـ مهندس محمدرضا اصغرپور ـ مسعودخالقی

تیمسار سپهبد اویسی فرماندهی معظم ژاندارمری‌کل‌کشور ـ تیمسار سرتیپ یحیوی فرماندهی محترم ناحیه۱ مرکز

شورای انجمنهای محلی غرب تهران انتصاب سرکار سرهنك اعرابی را بسمت فرماندهی هنك۱ مرکز صمیمانه تبریك گفته موفقیت بیش‌از پیش شمارا درراه خدمت بشاهنشاه آریامهر و کشور و ملت ایران ازخدای بزرك آرزو دارد

انجمن محلی‌کوی شمالی و جنوبی اتابك و شهداد ـ داودفلاح انجمن محلی پل امامزاده معصوم وحومه ـ قوام‌الدین ادیب ـ انجمن محلی غرب شاهرخ و سی‌متری جی ـ تقی حاجیان ـ انجمن محلی شاه‌آبادنو (وصفنار) ـ حاج اسمعیل فلاح‌مقدم انجمن محلی سه‌راه آذری و خیابان اردشیر ودکتراقبال ـ ابراهیم خوشه‌چین ـ انجمن محلی فرحیه‌نو ـ منصور جلیلی ـ انجمن‌محلی خزانه غرب عین‌اله حسنی ـ انجمن محلی سلیمانیه حاج هاشم سلیمانی ـ انجمن محلی خیابان قزوین حاج‌علی محبی ـ انجمن محلی حسام‌السلطنه باب‌اله ثقة‌الاسلامی

ترازنامه شرکت‌سهامی‌تامین صنایع سال ۱۳۴۵

دارائی :		بدهی:	
موجودی‌نقدی	۴۹۱۲۸ر۵۰	سرمایه	۳۰۰۰۰۰
اثاثیه	۸۰۳٦٤	اشخاص	۲۰۰۰۰۰
بدهکاران	٤۲۳۰۷۱	سودویژه	۵۲۵٦۳ر۵۰

حساب سودوزیان سال ۱۳۴۵

هزینه	٤۳۱۸۸۲ر۰۵	ودرآمدغیر ویژه	
سود ویژه	۵۲۵٦۳ر۵۰	کمیسیون‌معاملات	٤۸٤٤٤۵ر۵۵

در برنامه پنجساله چهارم

۸ میلیارد متر مکعب آب مهار خواهد شد

* **درپنجسال آینده ۸۰۰ میلیون دلار خرج توسعه منابع آب خواهد گردید**
* **در ۲۵ سال اخیر بیش از نصف آبی که در ۲۵۰۰ سال بدست آمده، تهیه شده است**
* **درایران ۳۵ هزار رشته قنات وجود دارد**

آقای مهندس روحانی وزیر آب و برق روز دو شنبه ۸ خرداد ریاست کنفرانس «آب برای صلح» را که درواشنگتن منعقد است بعهده داشت. دراین کنفرانس وزیر آب وبرق ایران گزارشی ازمنابع آب ووضع آب در گذشته و حال و آینده به کنفرانس داد که بسیار مهم و جالب بود.

این گزارش را بایدآخرین نتیجه مطالعات روی آب ایران دانست از نظر اهمیت این گزارش بنظر خوانندگان گرامی میرسد.

آقای مهندس روحانی در مقدمه گفت:

برای اینجانب مایه سربلندی و افتخاراست که در مجمع شخصیت های برازنده‌ای که در انشاءسیاست وتدوین برنامه ها وایجادتاسیسات وانجام تحقیقات دامنه دار وبهره برداری از منابع آب صاحب نظر ودارای تجربیات ارزنده وگرانبهائی هستند شرکت میکنم و از اینکه ریاست این جلسه به نماینده ملت ایران واگذار شده است سپاس گزارم.

از مقامات دولت امریکا که باابتکار تشکیل چنین کنفرانس باشکوهی یك قدم اساسی در طریق توسعه اقتصاد ملل مختلف و بالنتیجه تحکیم صلح جهانی برداشته اند از طرف هیئت نمایندگی ایران تشکر میکنم وتوفیق کنفرانس را آرزومندم.

ایران کشوری با تمدن هفت هزار ساله و صاحب شاهنشاهی و تاریخ مدون ۲۵۰۰ ساله است که از آغاز آبادانی خود با مشکل خشك سالی مواجه بوده است.

دربین سنگ نبشته های پرس ـ پولیس که زینت بخش موزه های جهان است داریوش کبیر بنیان گزار وسیع ترین و هوشمندانه ـ ترین سازمان اداری جهان کهن دست دعا به پیشگاه خداوند یکتا برداشته و چنین میگوید.

«پروردگارا کشور مرا ازخشك سالی ـ دروغ و دشمن محفوظ فرما» واین مشکل امپراطوری کهن هنوز درایران امروز وجود دارد.

ترازنامه تقریبی آب شیرین که از طریق ریزش باران و برف بر سطح مملکت مامی بارد با توجه ضرائب تبخیر و نفوذ و جریان به شرح زیر می باشد

ا ـ مجموع آب حاصل از ریزش برف و باران و تگرگ ۵۰۰ میلیارد متر مکعب در سال

ب ـ آب از دست رفته در اثر تبخیر بر اساس ۶۰ در صد ۳۰۰ میلیارد متر مکعب در سال

ج ـ نفوذ آب بزیر زمین براساس ۱۵ در صد ۷۵ میلیارد متر مکعب در سال

د ـ جریان آب سطحی بصورت رودخانه ها و سیل ها ۲۵ در صد ۱۲۵ میلیارد متر مکعب در سال

که اگر با تکنیک رایج تا ۳۰ سال دیگر بتوان ۸۵ در صد جریان های سطحی و زیر زمینی را در مناطق مساعد برای کشاورزی و صنعت و مصارف شهری مهار کرد جمعا ۱۷۰ میلیارد متر مکعب در هرسال در اختیار برنامه های توسعه اقتصادی مملکت قرار می گیرد.

علاوه براین مقدار آب در اثر توسعه تکنیك تصفیه فاضل آب شهرها و آبهای سمعی و همچنین شیرین کردن آب شوردریا امکانات بیشتری فراهم خواهد شد که می توان فرض کرد مصارف شهری و صنعتی ازاین امکانات تامین شود و تمام ۱۷۰ میلیارد متر مکعب در اختیار کشاورزی ایران قرار گیرد بااین مقدار آب حد اکثر میتوان ۱۸ میلیون هکتار کشاورزی را اداره نمود

بنابراین تنگنای توسعه اقتصادی ایران در درجه اول آب شیرین است و همین توضیحات نقش محدود کننده و حیاتی آب را در توسعه اقتصاد وطن ما روشن میکند.

تاثیر تکنولوژی قرون

بنابر طبیعت خشك سرزمین ایران توسعه منابع آب همواره مورد توجه بنیان گزاران آبادانی ایران بود و اگر هم رومیان قدیم بمناسبت دلاوری وفتوحات و یونانیان بدلیل فلسفه پزشکی مشهور عالم هستند ایرانیان نیز بمناسبت کارهای عظیمی که درزمینه آب انجام داده اند بعنوان معماران توسعه منابع آب مشهورمی باشند که هم اکنون ۵۰ هزار رشته قنات دائر و بائر در ایران وجوددارد که تاریخ ساختمان بسیاری از آنها قبل از اسلام میباشد. قنات یکی از شاهکارها وابتکارات نیاکان ما ایرانیان است که ازسه هزار سال باین طرف بمارث رسیده است. وضع طبیعی و مشکلی که از دیرزمان درمورد تهیه آب وجود داشته است مردمان آن روز را وادار نموده است که علیرغم فقد وسائل میکانیکی حفرچاه و تلمبه بااستفاده از توپوگرافی زمین و طبقات ضخیم ابرفتی فلات مرکزی بمدد ابزارهای ساده شامل بیل و کلنك ـ چرخ چاه ودلو اقدام بحفر کانالهای افقی درارا ضی شیبدار و بمنظور جمع آوری آب زیرمینی بنمایند این مجاری از بلندترین نقطهٔ اراضی قابل کشت آغاز شده وتدریجا درعمق زیادتری تا آبخانه های زیرزمینی تقریبا افقی حفر و پس از برخورد به آبخانه ابرا قطره قطره جمع آوری نموده و ازطریق مجرا و بانیروی ثقل بدون احتیاج بتلمبه آب زیرزمین را بروی زمین هدایت مینماید.

هم اکنون در کشور ما ۳۵ هزار رشته قنات دائر وجود دارد که طول هرتونل بطور متوسط ۵ کیلومتر ومجموع آبیکه از انها استخراج میشود درحدود ۵۰۰ مترمکعب در ثانیه یا ۱۰ میلیارد مترمکعب در سال میباشد. طول یکی از این قنوات ۷۰ کیلومتر و عمق عمیق ترین چاه قنات دیگر ۴۰۰ متر میباشد که مدت حفر انها چندنسل طول کشیده است.

ارقام فوق نماینده تلاش و کوشش مداوم چندهزار ساله ملتی که بنیاد آبادانی را در سرزمینی خشك و برعلیه خشکسالی گزارده است. معذالك تا ۲۵ سال قبل که تکنیك امروزی دنیا در امر توسعهٔ منابع آب ایران رایج نشده بود مجموع آب استخراج شدهٔ مملکت درحدود ۲۵ میلیارد متر مکعب وسطح زیر کشت آبیاری شده سنتی انه برابر ۲ میلیون هکتار بوده است.

در روزگار قدیم و قبل از کشف نیروی بخار و امکان تبدیل انرژی حرارتی به انرژی مکانیکی واختراع ماشین های محرکه نیروی دراختیار بشر محدود به نیروی انسان و حد اکثر حیوانات اهلی بوده است. وسیله اجرای طرحها با توجه محدودیت نیرو و منابع انرژی قابل استفاده محدود به بیل. کلنك و چکش و چرخ دستی، دلو، طناب و چرخ چاه ودم بود. اگر قناتی به سنك برمی خورد چون امکان خورد کردن سنك نبود متوقف میشد وابعاد قنوات محدود به عرض و طول یك دركر نشسته طرح شده بود وبده متوسط قنوات در حدود ۲۰ لیتر در ثانیه اندازه گیره شده است.

مهار کردن آب رودخانه ها درزمینه توسعه منابع آب سطحی به ساختن سدهای انحرافی کوتاه که عموما جنبه بالا آوردن چند متر سطح آب وسوار کردن بزمین های اطراف را داشته محدود می باشد و مهار کردن آبهای طغیان وذخیره آن برای فصول خشکی به مقیاس وسیع عملی نبوده است.

حفر مجاری انتقال آب محدود به قدرت بازوی کارگران وبهمین ـ مناسبت بندرت انهار اصلی باظرفیت بیش از یازده متر مکعب در ثانیه احداث شده است.

انقلاب علمی و صنعتی سه قرن اخیر وحاصل کوشش متفکرین و دانش پژوهان در استفاده از علوم بصورت عملی در بخش های مختلف صنعت و تکنیك بصورت اقتصادی موجب شده است که علم بصورت فن و یا رشته های تخصصی متعددی در زمینه توسعه منابع آب بوجود آید و شاهکار های فکر انسانی که تا صد سال پیش حتی بوهم وخیال هم نمی آمد هم اکنون در اختیار مدنیت بشریت قرار گرفته است بابکار بردن تکنیك امروزی دنیا در ایران در مدت ۲۵ سال گذشته که مقارن با سلطنت شاهنشاه آریا مهر می باشد و باسرمایه گزاری در حدود ۶۵۰ میلیون دلار موفق شدیم بیش از ثلث آبی که اجداد ماطی ۲۵۰۰ سال مدیریت در ایران تهیه کرده بودند تهیه کنیم ودر کمتر از ۲۵ سال با اجرای برنامه های مختلف من جمله شش سد بزرگ و ۲۱ سد انحرافی و شبکه های آبیاری و ۵۰۰۰ حلقه چاه عمیق توانستیم ۸ میلیارد متر مکعب آب اضافی مهار کنیم.

امکان مهار کردن رودخانه های بزرگ و حفرچاه های عمیق دسته جمعی وتدارك آب بمقدار زیاد در نواحی محدود اثر عمیقی در سیاست توسعه کشاورزی ایران خواهد کرد و واحد روستائی را که در قرون گذشته به مناسبت محدودیت میزان آب در دسترس وسعت آن در حدود ۵۰ هکتار بود و هر واحد با واحد مجاور کیلو متر ها فاصله داشت درواحد های بزرگ کشاورزی و صنعتی چند هزار هکتاری ادغام خواهد نمود و روستاهای کوچك و کم اهمیت تدریجا از بین رفته و جای خودرا به مراکز کشاورزی بزرگ که در کنار آنها شهرهای بیست. سی هزار نفری ایجاد خواهد شد میدهد.

از نظر فیزیکی بهره برداری بیشتر از منابع آبهای زیرزمینی موجب پائین رفتن محسوس سطح آب در زیر زمین و در نتیجه خشك شدن ۳۵ هزار قناتی است که از بالاترین قشر آبهای زیر زمینی تغذیه میشوند. این قنوات گرچه در گذشته بزرگترین منبع تامین آب کشاورزی مملکت بوده است معذالك اکنون که قرار است از حد اکثر پتانسیل و امکان منابع آبهای مملکت استفاده شود ادامه بهره برداری از آنها مانع استخراج بیشتر آبهای زیرزمینی میشود. با این توضیح قنوات در اقتصاد اینده ایران نقش مهمی ندارند و خشك شدن آنها قطعی است. بیرو خشك شدن قنوات ۳۵ هزار واحد روستائی وابسته به قنات نیز محکوم به تغییر شکل و ادغام در قطب های توسعه کشاورزی در منابع آب وحاك است.

این تحول عظیم یعنی ازبین رفتن روستاهای کوچك و غیر اقتصادی و تبدیل آن به روستاهای بزرك شبیه آنچه در ممالك مترقی وجود دارد اگر هم آهنك باسایر بخش های توسعه اقتصادی طی طرح جامعی که در آن تمام منابع بطور صحیح ارزیابی شده اند.

صورت گیرد وبا اتخاذ سیاست حد اعلای استفاده از منابع طبیعی و قبول روشهای مدیریت نوین در چهارچوب یك سلسله برنامه های کوتاه مدت وطویل المدت هم آهنك و توام گردد واز تمام تجربیات و اشتباهات ملل توسعه یافته استفاده شود نتایج درخشانی درمدت کوتاهی برای اکثریت ملت ایران وصنعتی کردن کشور ببار خواهد آورد بدون اینکه دچار مصائب اجتماعی و عدم تعادل های اقتصادی بشویم.

هدف‌های توسعه

استفاده از منابع آب کشور با توجه بافزایش جمعیت و توسعه اقتصادی واجتماعی اهمیت حیاتی در آینده ملت ایران دارد. در کشورما همزمان با انقلاب شاه و مردم که درسال ۱۹۶۲ تحقق پذیرفت برنامه سوم عمرانی کشور و یك رشته فعالیت های اساسی جدیداز جمله اصلاحات ارضی ـ ایجاد صنعت ذوب آهن و پتروشیمی و توسعه صنعت برق با سرمایه‌های دولتی آغاز گردید به این ترتیب آب نه فقط برای مصارف صنعتی کشاورزی و مصارف شهری بلکه برای صنایع مختلف نیز موردنیاز میباشد. مضافا باینکه از منابع آب ایران میتوان در حدود ۵۰ میلیارد کیلووات ساعت انرژی برق فراهم کرد و باین ترتیب آب ارزش چند جانبه‌ای را در برنامه های توسعه اقتصادی واجتماعی پیدا می کند. بخصوص که منابع آب شیرین قابل استخراج محدود به ۱۷۰ میلیارد مترمکعب درسال می باشد واین محدودیت آنرا بصورت یکی از مسائل اساسی توسعه اقتصادی واجتماعی کشور در می آورد.

هدف های دراز مدت توسعه منابع آب که درقالب خطوط کلی برنامه توسعه اقتصادی ایران برای ۳۰ سال آینده بوسیله پیشوای ملت ایران طراحی شده اینست که درآغاز قرن بیست و یکم میلادی جمعیت ایران در رقم ۵۰ میلیون نفر تثبیت شود و حداکثر ۲۵ در صد این جمعیت در روستاها بکار کشاورزی عمقی اشتغال داشته باشند.

دراین تاریخ باید بسرحد ظرفیت استفاده کامل از منابع آب مملکت که اولین محدودیت توسعه اقتصادی ایران است برسیم و بنابراین با ۱۷۰ میلیارد مترمکعب آب شیرین درسال وبکار بردن پیشرفته ترین روشهای آبیاری میتوان ۱۸ میلیون هکتار را زیر کشت سالیانه ودائمی برد که سهم هرخانواده کشاورز در حدود ۶ هکتار است.

بایك کشاورزی عمقی واجرای سیاست توسعه درقطب های آب و خاك و تولید در واحد های بزرك بصورت شرکت سهامی یا سازمان تعاونی واحتساب درآمد دامداری درآمد ناخالص هرخانواده ۶۰۰۰ دلار و درآمد خالص آنها ۳۰۰۰ هزاردلار بنرخهای امروز پیش بینی میشود. باین ترتیب درآمد سرانه کشاورزان درحدود ۷۵۰ دلار خواهد بود. با توضیح فوق هدفهای دراز مدت و کوتاه مدت برنامه های توسعه منابع آب بشرح زیراست:

هدف های برنامه بلندمدت

۱ـ مهار کردن وایجاد تاسیسات انتقال و توزیع آب بمیزان ۱۷۰ میلیارد متر مکعب درسال.

۲ـ اعمال تدریجی مدیریت دولتی درطرح و برنامه ریزی وایجاد و بهره برداری منابع آب از طریق ملی کردن آن بطوریکه در سال ۲۰۰۰ میلادی این مدیریت با اجرای ۷ برنامه ۵ ساله وباسرمایه گزاری حدود ۱۶ میلیارد دلار (بنرخهای امروز) صد درصد درسطح مملکت پیاده شده باشد.

۳ـ اجرای سیاست توسعه در قطب های منابع آب و خاك وایجاد هم آهنگی بین برنامه های توسعه آبیاری و کشاورزی بموازات برنامه ملی کردن آب به طوریکه درسال ۲۰۰۰ بجای ۶۸۵۰۰ واحد روستائی امروزی حد اکثر ۲۰۰۰ واحد روستائی بهم پیوسته بوسعت متوسط ۹ هزار هکتار بوجود آید.

۴ ـ جانشین کردن سد های مخزنی و سدهای انحرافی وگروه چاههای عمیق ونیمه عمیق مجهز به نیروی برق و تاسیسات انتقال و انحراف آب و شبکه توزیع مدرن آبهای سطحی و زیرزمینی حتی ـ الامکان بصورت مشترك بجای قنوات و چاههای عمیق و نیمه عمیق متفرق و تاسیسات ابتدائی آبیاری فعلی.

۵ـ اتخاذ تدابیری که فاضل آب کارخانجات وشهرها احیاء ومجددا به مقیاس قابل ملاحظه‌ای بمصرف برسد.

۶ـ ازدیاد باران مملکت ازطریق جداعلای استفاده از ابرهائی که به آسمان ایران میرسد وباردار کردن ابرها در زمان مساعد بابکاربردن تکنیك های کلیماتولوژیك برمبنای محاسبات اقتصادی.

۷ـ شیرین کردن آب شور دریا برای مصارف شهری ـ صنعتی بطوریکه بارعایت جوانب اقتصادی تنگنای توسعه اقتصادی مملکت از لحاظ منابع آب تاحدامکان مرتفع گردد.

برنامه چهارم پنجساله آب

۱ ـ مهار کردن ۸ میلیارد متر مکعب آب اضافی بطوریکه درآخر برنامه چهارم (۱۹۷۳) میزان آب در دسترس مملکت به ۴۰ میلیارد مترمکعب برسد وایجاد تاسیسات انتقال و توزیع متناسب باظرفیت بالا باسرمایه گزاری ۸۰۰ میلیون دلار.

۲ـ واردکردن تکنیك شیرین کردن آب شور دراقتصاد آب ایران وانجام یك سلسله برنامه های آزمایشی و آموزشی.

۳ـ واردکردن تکنیك حداعلای بهره برداری از ابرهائی که از فراز ایران میگذرد در اقتصاد آب وانجام یك سلسله برنامه‌های آزمایشی وآموزشی.

سیاست‌ها وتدابیرها

سیاست های دراز مدتی را که دولت ایران درباره اصول حاکم بر برنامه‌های توسعه منابع آب رعایت میکند بشرح زیر خلاصه میشود:

۱ـ ملی کردن منابع آب کشور ـ از آنجائیکه ریزش های آسمانی که تبدیل باآب میشود ـ چیزیست که افراد کشور در مورد آنها نه تلاشی بخرج میدهند و نه سرمایه ـ گذاری میکنند و همه این‌ها صرفا عطیه الهی است که طبعا تعلق به تمام افراد ملت ایران دارد و با در نظر گرفتن این که حجم این منابع محدود بوده و بطور لایتناهی در دسترس نیست و بهمین مناسبت اولین تنگنای فضای اقتصادی ایران را بوجود می آورد باید با استفاده از آخرین اصول علمی و فنی منابع آبهای سطحی و زیرزمینی دقیقا از نظر کمی و کیفی برآورد وثبت شود. سپس با حداکثر استفاده از تکنیك و صنعت مهار گردد و باکمال صرفه‌جوئی و با حداعلای بازده بترتیب اولویت به مصرف نیازمندیهای شهری و کشاورزی و صنعتی برسد.

کمال مطلوب این است که توسعه منابع آب وانتقال آنها تا مجاورت روستاها بنحوی صورت گیرد که هریك از افراد ملت که از طریق کشاورزی زندگی میکنند مقدار آب مورد نیاز خودرا نه بیشتر و نه کمتر درفصل مساعد کاشت بدست آورده و به نرخ عادلانه که کافی برای خودنگهداری تاسیسات و اداره آن باشد بدون نظر سودجوئی از این موهبت خداوندی و ثروت ملی بهره‌مند شود.

باین منظور قانون ملی کردن آب و مقرراتی که روشهای اجرای این فلسفه را دقیقا تعیین می کند انشاء شده و در دست مطالعه کارشناسان فنی و حقوقی است به طوریکه قبل از آغاز برنامه چهارم (مارس ۱۹۶۸) به تصویب مجلسین ایران برسد و طی برنامه چهارم آنان واسکان واشتغال دائم طلبانهٔ وبرنامه‌های بعدی درظرف مدت ۳۰ سال ناحیه بناحیه و بتناسب سرمایه گذاری که درامر توسعه منابع آب خواهد شد بموقع اجراء گذارده شود. اصول کلی این قانون شامل نکات زیر است:

مالکیت آب از لحظه‌ای که در مجاری عمومی جاری میشود یا در آب خانه‌های زیرزمینی ذخیره می گردد به ملت تعلق دارد و دولت بعنوان نماینده عموم سرپرستی آن را بعهده میگیرد.

۲ـ نظارت دولت برتامین وتنظیم آب مورد احتیاج کشاورزی اعم از کشت تابستانی یا زمستانی یا باغداری با توجه بامکانات فنی و مالی و محلی استقرار مییابد.

۳ ـ ایجاد سازمان های آب منطقه‌ای و موسسات تعاونی تامین وتوزیع آب بمنظور اجرای طرح های مهار کردن آبهای سطحی و ذخیره کردن آنها واستخراج صحیح آبهای زیرزمینی و بهره‌برداری از آنها.

۴ـ هرفرد ایرانی حق دارد تا حد نیازمندیهای واقعی ومعقول خود برای مصارف خانگی یا کشاورزی یاصنعتی بارعایت قانون ومقررات از آبهای مملکت استفاده کند ولی این حق قابل تملك نیست و هیچ کس مجاز نیست قسمتی از این ثروت ملی را عمدا یا سهوا تلف کند یا آنرا بصورت غیرقابل استفاده در آورد یا از راه احتکار وسیله معاملات بازرگانی و تحصیل سود قرار دهد.

سیاست توسعه کشاورزی

اتخاذ سیاست توسعه کشاورزی درقطب های منابع آب و خاك و تهیه قوانین و مقررات مربوطه و تصویب آن ها بوسیله مقامات قانونگزاری و تدارك سازمان و مدیریت لازم برای اجرای آن بطوریکه بموازات توسعه فیزیکی منابع آب و اجرای قانون ملی کردن آب قطب های کشاورزی در حاصلخیز ترین خاك و بقواره‌های مناسب واقتصادی در طی هفت برنامه ۵ ساله بوجود آید.

اصول سیاست توسعه کشاورزی درقطب ها بشرح زیر خلاصه می شود:

۱ـ قواره‌های واحدهای کشاورزی باید منطبق با اصول فنی واقتصادی وکشاورزی عمقی و نوین باشد وبا جابجا شدن زارعین یا مرگ ومیر آنان و توارث قطعات زمین قابل تقسیم و خورد شدن بواحد های غیر اقتصادی نباشد.

۲ـ واحدهای کشاورزی ازلحاظ حقوقی باید بصورت شرکت های سهامی و یا سازمانهای بزرك تعاونی باشند و کارکنان آن علاوه بر ـ دریافت دستمزد بصورت صاحب سهم یا عضو سازمان تعاونی در منابع حاصله شریك و سهیم بشوند.

۳ـ توسعه پراکنده درواحدهای بمساحت کوچکتر از قواره اقتصادی تا آنجا که مشکلات اقتصادی و اجتماعی بوجود نیاورد مورد حمایت دولت قرار نمی گیرد وبا یك برنامهٔ دراز مدت طولانی این کشاورزی متروك خواهد شد.

۴ـ سیاست خاصی برای حمایت زارعین که در واحدهای پراکنده مستقر هستند و تدریجا این واحدها متروك میشوند وضع میشوند بطوریکه تقویم وتعهد خسارت عادلهٔ تاسیسات آنان در واحدهای بزرك کشاورزی برنامه توسعه درقطب ها تسریع و تسهیل گردد.

سیاست برنامه تولید کشاورزی

اتخاذ سیاست برنامه تولید کشاورزی بتناسب احتیاجات غذائی و مواد اولیه صنعتی و بازار های صادراتی بطوریکه از هر مترمکعب آب مصرف شده حداکثر تولید مالی تحصیل گردد. اصول این سیاست بشرح زیر است:

۱ـ تدابیر لازم باوضع مقررات خاصی اتخاذ شود که داوطلبان مصرف آب تعهد اجرای برنامه‌های تولید کشاورزی مملکتی را که هر ساله از طرف مقامات کشاورزی مملکت برای چند قلم محصولات اساسی اعلام میشود اجراء کنند.

۲ـ در مقابل تحویل واحد حجم آب که در سال متوسط برای هر قطب کشاورزی از طرف سازمان های آب منطقه‌ای تهیه میشود متقابلا حداقل تولید از لحاظ حجم و وزن ونوع محصول یا از نظر قیمت ناخالص از طرف مسئولان قطب تعهد شود واصل تشویق برای تولید بیش از آنچه تعهد شده یا تحویل مقدار بیشتری آب در سالهای بعد مورد توجه قرار گیرد.

۳ـ با تعهد خرید با نرخ معین و پائین تر از بازار عادی اصل حمایت از کالا های تولید شده طبق برنامه تولید کشاورزی مملکتی مورد توجه قرار گیرد.

سیاست تحقیقاتی

اتخاذ سیاست وسیع تحقیقاتی کشف روشهای نوین فنی برای اضافه کردن آب مملکت ازطریق:

۱ـ شیرین کردن آب های شور.

۲ـ جداکثر استفاده از ابرهائی که در فراز کشور قرار میگیرند و باردار کردن ابر های اشباع شده بمنظور تولید باران بیشتر بوسیله بهره برداری از شبکه مخابراتی و تحقیقاتی ماهواره های موجوددر مدار زمین.

توسعه منابع آب

جمعیت کره زمین که در آغاز شاهنشاهی ایران (۲۵۰۰ سال پیش) در حدود ۱۰۰ میلیون نفردر سال ۱۹۶۰ برابر ۳ میلیارد نفر بوده است و در آغاز قرن بیست و یکم تعداد ساکنین زمین در حدود ۶ میلیارد نفر بر آورد میشود. اجرای برنامه های توسعه اقتصادی در کشور های مختلف و اضافه شدن تولید ناخالص ملی و در نتیجه در آمد سرانه بطور مستقیم و غیر مستقیم موجب ازدیاد مصرف آب میشود و ضرورت دارد ملل صلح دوست جهان آب یعنی حیاتی ترین منبع طبیعی خود را بدون توجه به مرز ها و حدود مملکتی و در کادر برنامه های توسعه اقتصادی جهانی بمنظور حداعلای بهره وری از آن و تدارك غذا و مبارزه با گرسنگی مورد استفاده قرار دهند و با اتخاذ یك سلسله سیاست های صلحجویانه در زمینه اجرای طرح های مشترك بین المللی راه را برای تحکیم دوستی و همزیستی بشریت هموار نمایند.

از جمله سیاست هائی که در زمینه فوق باید مورد توجه دولتها قرار بگیرد موارد زیر را میتوان نام برد:

رودخانه‌های مرزی

کشور های همسایه که دارای رودخانه های مرزی میباشند باید در زمینه مهار کردن آب طغیان این رودخانه ها وایجاد تاسیسات مشترك با هزینه و بهره برداری مشترك حد اعلای مساعی خود را بکار برند، عاطل گذاشتن منابع آب رودخانه های مشترك مرزی بخاطر چند در صد کم و بیش سهم یك کشور را از کشور دیگر برای چندین سال و قرنها خسارت بزرگی است که ضرر آن محدود بدو کشور همسایه نبوده بلکه خسارت آن نصیب بشریت نیز میشود. در مذاکره بین زمامداران و کار ـ شناسان بمنظور ایجاد زمینه توافق باید نکات زیر مورد توجه اساسی قرار گیرد:

۱ـ اصل آب برای صلح باید بصورت یکی از ارکان مذهب توسعه اقتصادی مشترك بین ملتها تلقی شود و همگان سعی کنند با اتخاذ رویه های صلح آمیز و دوستانه از این منابع هرچه زودتر بهره برداری شود.

۲ـ زیانهای اقتصادی تاخیر در اجرای برنامه های مشترك توسعه منابع آب مرزی با منافع احتمالی و خیالی حاصله در اثر چانه زدن برای چند در صد حق السهم بیشتر یا کمتر مقایسه شود تا از تاخیر هائی که گاهی دهها سال طول می کشد احتراز گردد.

کشور ایران در زمینه اصل استفاده صلحجویانه از آبهای مرزی و تشریك مساعی با همسایگان خود در این رشته مساعی فوق العاده‌ای بکار برده و هم اکنون بابتکار رهبران کشور های ایران و اتحاد جماهیر شوروی پروژه مشترك سد و تاسیسات رودخانه ارس که سرمایه گذاری مرحله اول آن ۸۰ میلیون دلار است آغاز شده است. نسبت سرمایه گذاری و بهره برداری در این طرح براساس ۵۰ ـ ۵۰ میباشد. پس از اجرای مرحله اول که در سال ۱۹۷۰ به پایان میرسد میزان ۶۰ هزار هکتار کشاورزی در ایران و همین مقدار در شوروی بر سطح زیر کشت فعلی اضافه میشود و با انجام یك سلسله سد های مشترك دیگر جمعا یك میلیون کیلووات قدرت هیدرولیکی نصب شده در کشور اضافه میشود که طرفین متساویا از آن استفاده خواهند کرد.

آبهای دوطرف مرزها

در زمینه آبهای زیر زمینی مجاور مرز های کشور های همسایه با توجه به منبع تغذیه این آبها که در کدام یك از کشور ها قرار گرفته است و با توجه بحجم تغذیه ضوابط عادلانه‌ای برای امکان ـ استخراج مشترك آبهای زیرزمینی و سهم هر کشور میتوان تعیین و توافق کرد بطوریکه در اثر

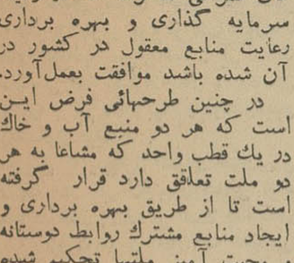

آقای مهندس روحانی

استخراج بیش از حد این گونه منابع از بین نرود.

آب دریك کشور ـ خاك درکشور دیگر

کشور های متعددی در همسایگی یکدیگر قرار دارند که قسمت اعظم منابع آب در یك کشور و مقدار زیاد تری خاك قابل کشاورزی در کشور دیگر قرار دارد. در این موارد با رعایت وضع موجود میتوان با اتخاذ سیاست ها و تدابیری که فارغ از تعصب های زود گذر باشد بدون در نظر گرفتن خط مرزی و بمنظور حداکثر بهره برداری از منابعی که در دو طرف مرز قرار دارند در تهیه طرح جامع استفاده کامل از منابع اقدام نمود سپس از طریق مذاکره روی ایجاد سازمان های عمرانی مشترك که در زمینه سرمایه گذاری و بهره برداری و رعایت منابع معقول در کشور در آن شده باشد موافقت بعمل آورد.

در چنین طرحهائی فرض این است که هر دو منبع آب و خاك در یك قطب واحد که مشاعا به هر دو ملت تعلق دارد قرار گرفته است تا از طریق بهره برداری و ایجاد منابع مشترك روابط دوستانه و محبت آمیز ملتها تحکیم شده و محصولات بدست آمده که متعلق بهر دو کشور است درزمینه توسعه اقتصاد دو ملت و برنامه مبارزه با گرسنگی جهانی مورد استفاده قرار گیرد.

آب شیرین صادراتی

کشور هائی در جهان ما هستند که دارای منابع عظیم آب شیرین بوده و بمناسبت شرایط اقلیمی خاص قادر به استفاده از تمام آب شیرین خود نیستند.

بطور مثال از آبهای شیرینی که به اقیانوس منجمد شمالی می ریزد میتوان نام برد. در چنین مواردمی توان با اتخاذ سیاست های صلح جویانه و با تکمیل و بکار بردن تکنیك های امروزی مهار کردن و انتقال منابع آب تا آن جا که بلحاظ اقتصادی موجه باشد مقادیری آب را به کشور های مجاور که دارای شرائط اقلیمی مناسب کشاورزی هستند صادر نمود. باین ترتیب از منابع آب و خاك که هم اکنون بلا استفاده است در طریق تولید بیشتر مواد کشاورزی و تدارك غذا برای مبارزه با ـ گرسنگی و پاسخ به نیازمندیهای جمعیت روز افزون جهان استفاده نمود. اجرای این گونه برنامه‌ها صرفنظر از بهبود اقتصاد کشور های اجرا کننده در حسن روابط بین المللی و تحکیم صلح جهانی نقش انکار ناپذیر خواهد داشت.

در این زمینه ایران یکی از اولین کشور های کم آب دنیا است که قدم مثبتی برداشته است. شاهنشاه ایران بعنوان یك اقدام برادرانه و محبت آمیز به دولت دوست وهمسایه خود کویت پیشنهاد فرمودند با اجرای یك طرح مشترك مقدار آب شیرین مورد نیاز کشور کویت را از آب رودخانه کارون تامین نمایند.

بار دیگر من بعنوان نماینده ملتی که در طول تاریخ تمدن خود همواره با خشکی و خشکسالی بسختی در گیر بوده و مبارزه کرده است تکرار میکنم که ضرورت دارد ملل صلح دوست جهان آب یعنی این حیاتی ترین منبع طبیعی و هدیه خداوندی خود را بدون توجه بمرز ها و حدود مملکتی و در کادر برنامه های توسعه اقتصادی جهانی بمنظور حداعلای بهره وری از آن و تدارك غذا و مبارزه با گرسنگی مورد استفاده قرار دهند و با اتخاذ یك سلسله سیاست های صلح جویانه در زمینه اجرای طرحهای توسعه منابع آب راه را برای تحکیم صلح و دوستی و همزیستی بشریت هموار نمایند.

توفیق همه شرکت کنندگان در این کنفرانس را از خداوند خواهانم و سعادت ملت های شرکت کننده در این کنفرانس را آرزومندم

درایران ۳۵ هزار قنات وجود دارد که هرسال باید تنقیه گردد واین عکس نمونه‌ای ازتنقیه یك قنات میباشد.

بمناسبت سفر شاهنشاه و شهبانو

هاینریش لوبکه رئیس جمهوری آلمان

جمهوری فدرال آلمان غربی
کشوری که «معجزه اقتصادی» آنرا نجات بخشید

کیزینگر صدراعظم آلمان

نظری به روابط دوستانه وطولانی ایران با آلمان

جمهوری فدرال آلمان غربی که در این هفته میزبان شاهنشاه و شهبانوی ایران است در سال ۱۹۴۹ تشکیل شده ویکی از پیشرفته ترین کشور های صنعتی اروپا است جمهوری آلمان فدرال غیر از برلن از یازده استان تشکیل شده و مساحت خاك آن بالغ بر ۲۴۷۹۷۳ کیلو متر مربع است و در حدود ۵۷ میلیون نفر جمعیت دارد.

شهر برلن که تاسال ۱۹۴۵ پایتخت آلمان بود پس از پایان جنك بدو منطقه شرقی و غربی تقسیم شده وبه موجب قرار داد های بین‌المللی این شهر باآنکه از نظر قانون اساسی یکی ازاستان های آلمان غربی است نباید از طرف دولت مرکزی آلمان غربی اداره شود بلکه قوانینی که درآلمان فدرال تصویب میشود باید موردتایید نمایندگان مجلس شورای ملی برلن غربی قرار گیرد.

ناحیه برلن ۸۸۴ کیلو متر مربع است که ۴۸۱ کیلو متر آن شامل برلن غربی است.

پایتخت فعلی آلمان غربی شهر بن و جمعیت آن در حدود یك میلیون و پانصد هزار نفر است.

آلمان از نظر تاریخی نامی است که بسرزمین قبایل آلمانی زبان ژرمن داده شده و شامل اهالی «ساکسنی سفلی»، فریز ها، فرانکها، تورینك هاو «آلمانها» می باشد. از لحاظ سیاسی همه آنها از سال ۸۰۰ تاسال ۱۸۰۶ با هم متحد بوده و دولت واحدی راتشکیل میدادند.

اتریش که پنج قرن متمادی مقتدرترین دولت در سر زمینهای آلمانی نژاد بود در سال ۱۸۶۶ از آلمان جدا شد.

دولت نوین آلمان که نخستین صدراعظم آن «اتوفن بیسمارك» بود در سال ۱۸۷۱ تشکیل شدو در سال ۱۹۳۳ آدولف هیتلر رهبر نیرومند ـ ترین حزب سیاسی مقام صدارت عظمی را بدست آورد. باید گفت که در آن هنگام ۳۶ حزب سیاسی در آلمان فعالیت داشتند.

خط مشی سیاسی ناسیونال ـ سوسیالیستها (نازیها) در سال ۱۹۳۹ آتش جنك دو مجهانی را برافروخت که در سال ۱۹۴۵ باشکست تظلمی آلمان پایان یافت.

پایه های قانون اساسی جمهوری آلمان غربی بر روی تامین حقوق حقه مردم ورعایت کامل قانون در دستگاه های مجریه ومخصوصا تامین قضائی استوار است رئیس جمهوری آلمان در راس دولت فدرال قرار دارد که برای مدت پنج سال انتخاب میشود.

جمهوری آلمان غربی عبارت از یك دولت فدرال دموکرات پارلمانی اجتماعی و حقوقی است. استانهای آلمان نیز حق حاکمیت دارند دولت مرکزی جز در مسائلی که صرفا در صلاحیت آن است دخالت نمی‌کند.

*** احزاب سیاسی**

مهمترین احزاب سیاسی آلمان غربی عبارتند از حزب دموکرات مسیحی سوسیالیست های مسیحی، حزب سوسیال دموکرات و حزب دموکرات آزاد.

*** مطبوعات**

در جمهوری آلمان غربی و برلن باختری روزانه ۱۳۲۸ روزنامه مختلف در ۱۸ میلیون و هفتصد هزار نسخه چاپ میشود. علاوه بر این ۶۴۸۳ مجله و نشریه مختلف در آلمان فدرال منتشر میشودو مخصوصا مجلات مصور هفتگی خوانندگان زیاد دارند.

رادیو که تلویزیون نیز از سال ۱۹۵۳ به آن اضافه شده مقام مهمی در افکار عمومی دارد.

*** صنایع**

کشور آلمان مانند اغلب کشورهای همسایه غربی خود مملکت صنعتی است در سال ۱۸۷۵ از هر هزار نفر آلمانی کمتر از ۴۰ نفر در کارخانه های صنعتی کار میکردند و امروزه عده آنها به ۱۵۱ نفررسیده است.

در سال ۱۹۶۱ در آلمان غربی بیش از ۹۳۲۰۰ بنگاه صنعتی وجود داشت قسمت عمده محصولات صنعتی مربوط به صنایعی است که محصولات نیمه ساخته را کامل می‌کند.

تعداد کارگران صنایع ماشین‌سازی از تمام رشته های دیگر بیشتر است نواحی «رن» و «روز» و همچنین «راین»، «گاین» و مناطق جنوب آلمان از مراکز مهم صنعتی بشمار می روند. استخراج زغال سنك وصنایع فولاد آلمان بیشتر در مناطق «نرد ـ راین» و «وستفالن» است، تنها در این نواحی دو میلیون و نیمصد هزار نفر در صنایع کار میکنند درکارخانه های ذوب آهن آلمان غربی سالانه بیش از ۳۱ میلیون تن سنك آهن خارجی که رقم بزرك آن از کشور های فرانسه و سوئد است ذوب می شود. آلمان در صادرات ماشین آلات در جهان رتبه دوم و صادرات وسائط نقلیه رتبه اول را دارد.

*** معجزه اقتصادی**

در نتیجه مرمت سریع صنعت نابود شده آلمان در سالهای جنك و بعداز جنك از سال ۱۹۴۸ ببعد در دنیا اصطلاح «معجزه اقتصادی آلمان» بر سر زبانها افتاد ولی خود آلمانیها معتقدند که کمك های برنامه مارشال و همکاری نزدیك کشورهای اروپائی اولین داروی شفابخش نیروهای فلج شده بود بطور کلی پیشرفت اقتصادی آلمان غربی بصورت اقتصاد آزادانجام شدو هدف آن پیوند دادن ابتکارات آزاد وپیشرفتهای اجتماعی براساس رقابت آزاد میباشد.

*** بازرگانی**

شکست آلمان در جنك و ابهام وضع دولت که در نتیجه آن بوجود آمد بداد ستد جمهوری آلمان غربی وضع خاصی بخشید در نتیجه تقسیم خاك آلمان و موقعیت «جزیره مانند» برلن غربی حتی در داخله هم اشکالات زیادی بوجود آمد.

اواخر سال ۱۵۸۸ با اغلب کشور های اروپائی قرارداد مبادله آزاد پولی دارد.

*** آموزش وپرورش**

سیاست فرهنگی جمهوری فدرال آلمان متکی براین اصل است که اداره امور حتی‌الامکان بافرادوموسسات ملی واگذار شود تا از ابتکارات اشخاص حداکثر استفاده بعمل آید ووظیفه دولت محدود براهنمائی و کمك‌های معنوی است.

ازسال ۱۹۴۰ در آلمان تعلیمات اجباری از ۶ سالگی تا ۱۸ سالگی برقرار است که حداقل ۸ سال آن باید در یك مدرسه تمام وقت انجام گیرد.

آلمان غربی با برلن غربی دارای هیجده دانشگاه و هفت دانشگاه ضمنا پنج دانشکده علمی کوچکتر است که بااساسنامه دانشگاهی اداره میشود.

در دانشگاه‌های آلمان غربی درحدود ۳۲۹۰۰۰ آلمانی و ۳۲۲۰۰ خارجی تحصیل می‌کنند ۳۶ درصد خارجی‌ها در رشته‌های فنی درس میخوانند.

قانون اساسی تساوی‌حقوق زن‌ومرد را در تمام شئون زندگی تضمین کرده مرد وزن برای کار یکسان استحقاق دریافت مزد یك‌سان را دارند. در مورد زنها پاره‌ای مقررات مخصوص رای حمایت آنها در کار وجوددارد. مانند قانون حمایت مادران ومنع کار شبانه آنها. در زندگی اجتماعی زنان شاغل مقامهای عالیه‌ای هستند. در مجلس شورای ملی آلمان ۴۳ کرسی را زنان اشغال کرده‌اند از سال ۱۹۱۹ زنها دارای حق‌رای هستند. پرورش زن برای احراز مقام شایسته درحکومت دموکراسی بعهده ۷۰ اتحادیه زنان است. از دوره «سمستر» تابستانی ۱۹۰۷ تادوره تابستانی ۱۹۶۳ تعداد دانشجویان زن از ۳۰۶ به ۵۴۵۴۰ نفر افزایش یافته است.

*** ایران وآلمان**

بیش از دو هزار سال قبل ایرانیان وآلمانیها در یك جنك صحرائی برای نخستین بار بایکدیگر روبرو شدند. درباره این جنك اطلاعات زیادی در دست نیست همینقدر میدانیم که در آن زمان سربازان لژیون رم مقیم سرزمین آلمان با جنگجویان اشکانی وساسانی بجنك پرداخته‌اند.

این سربازان پس از بازگشت به اوطان خود خاطراتی از یك ملت بزرك ویك کشور بزرك را بهمراه‌بردند. این برخورد کم وبیش خصمانه‌شالوده یك دوستی صمیمانه را در آینده بوجود آورد.

دوستی صمیمانه ملتهای ایران وآلمان از قرن نوزدهم میلادی آغاز میشود.

مقارن شروع قرن نوزدهم فرهنك و هنر ایرانی در آلمان بخوبی شناخته شده بود و آثار شعرای برجسته‌ای چون حافظ الهام بخش «گوته» شاعر وادیب‌شهیر آلمانی در تصنیف اثر معروفش موسوم به «دیوان شرقی و غربی» گردید.

درآنزمان ناصرالدین شاه قاجار آلمانیها را که صنعتگران خوب وقابل اعتمادی شناخته شده بودند باقامت در ایران تشویق میکرد و از همین رو پادشاه پروس در سالهای ۶۳ ـ ۱۸۶۱ هیئتی رابدربار ایران اعزام داشت. یکی از اعضای این هیئت خاورشناس مشهور آلمانی «هانریش بروگش» بود. وی تحقیقات دامنه‌داری راجع به طرز زندگی در ایران بعمل آورد وحاصل این مطالعات را بصورت کتابی در آلمان منتشر نمود که موجب آشنائی آلمانیها باین کشور شد.

ناصرالدین شاه در سال ۱۸۷۳ در سفر خود باروپا از برلن دیداری نمود ودر این شهر از طرف قیصر واهالی آلمان مورد استقبال قرار گرفت.

نخستین نمایندگی دائمی آلمان در ایران بسال ۱۸۸۵ تاسیس شد وازآن زمان تاکنون هر دو کشور روابط خویش را صمیمانه‌تر و عمیق‌تر کردند اعلیحضرت فقید رضاشاه کبیر عده زیادی از مهندسین و صنعتگران آلمانی رابرای احداث راه‌آهن سرتاسری و تاسیس اولین کارگاههای صنعتی کشور استخدام کردند و از طرف دیگر عده زیادی از دانشجویان ایرانی را برای مطالعات علمی و آموزش صنعتی در دانشگاهها و مراکز فرهنگی آلمان به‌آن کشور اعزام داشتند.

در سال ۱۹۴۳ یك قرار داد مودت وهمچنین موافقت نامه‌هائی در باره مسائل گمرکی، کشتیرانی، اقامت اتباع دو کشور وبازرگانی بین‌دودولت منعقد شد.

تنها پس از آغاز جنك دوم جهانی روابط دوستانه دو کشور برای چند سال دوچار وقفه شد اما مجددا در سال ۱۹۵۳ مناسبات رسمی ودیپلماسی بین ایران و آلمان برقرار گردید. بازدید رسمی شاهنشاه از جمهوری فدرال آلمان درسال ۱۹۵۵ و استقبال پرشور ملت آلمان از معظم‌له وسفر دکتر آدنائر صدراعظم فقید آلمان در سال ۱۹۵۷ بایران بیش از پیش در تحکیم روابط دوستانه دو ملت ایران وآلمان موثر واقع گردید.

وجود علایق بازرگانی و اقتصادی مشترك مابین ایران و آلمان موجب گردیده است که روابط دو کشور روزبروز محکمترشود. برقراری نمایشگاه صنعتی آلمان در تهران بسال ۱۹۶۰ نیز از عوامل موثر تشیید مناسبات مودت آمیز دو کشور گردید.

درآن سال لودویك ارهارد صدراعظم پیشین آلمان غربی شخصا برای افتتاح آن بطهران آمد. شك نیست که سفر کنونی شاهنشاه و شهبانوی ایران به‌آلمان غربی نیز بیش از پیش روابط دوستانه موجود بین دوکشور را استوار خواهد کرد.

هم‌اکنون عده زیادی از بازرگانان کارشناسان و مهندسین آلمانی در ایران بسر می‌برند و این خود بارزترین دلیل برگسترش مناسبات دوستانه و همکاری بین دوکشور است در حال حاضر ۳۴۸۰ دانشجوی ایرانی در دانشگاهها و مدارس صنعتی جمهوری فدرال مشغول تحصیل هستند.

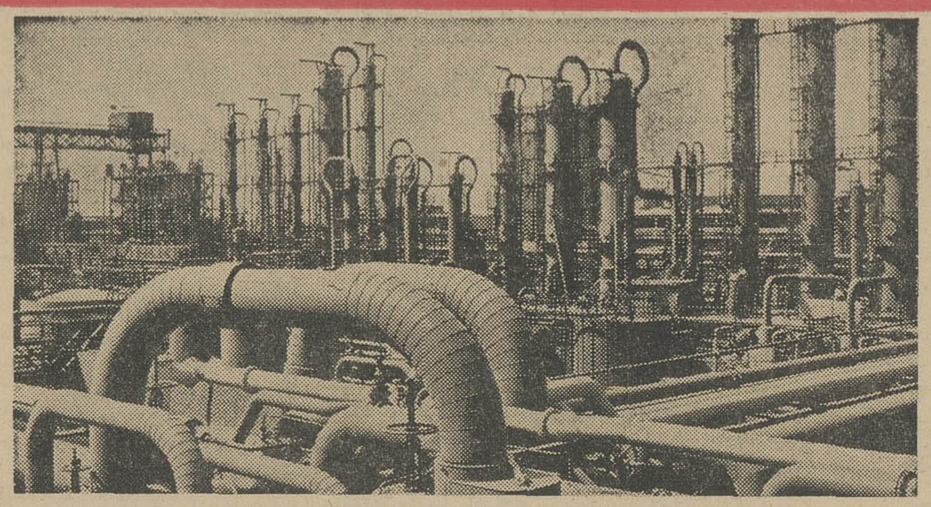

آلمان روز بروز در حال توسعه صنایع خود میباشد

خانه خیام
هرشب بهترین برنامه‌هارا عرضه میدارد

بالت چاچا
کمدین‌های معروف سینمای ایتالیا
برادران بیزارو
وبسیاری برنامه‌های جالب دیگر
افتتاح باغ مصفای تابستانی بزودی اعلام میشود
رزرومیز باتلفن ۴۶۸۲۶

چرا
ری.ا.واک
بهتراست؟

ری.ا.واک
بیش از ۶۶ سال تجربه
وتخصص در صنعت باطری سازی جهان دارد

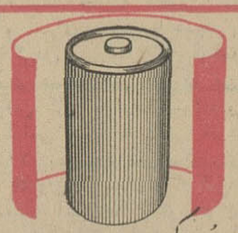

ری.ا.واک اولین سازنده باطری با پوشش فلزی است

ری.ا.واک اولین سازنده باطری با نوار اطمینان میباشد

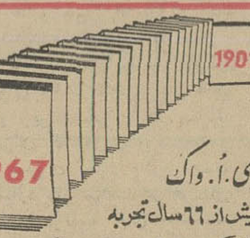

ری.ا.واک ری.ا.واک

ری.ا.واک با ۵۵ کارخانه باطری سازی در سراسر دنیا بزرگترین سازنده باطری است

ری.ا.واک قویترین و بادوام‌ترین باطری برای هر نوع رادیو ترانزیستوری و چراغ قوه

امرسون
یخچال
امرسون
عالی و مطمئن

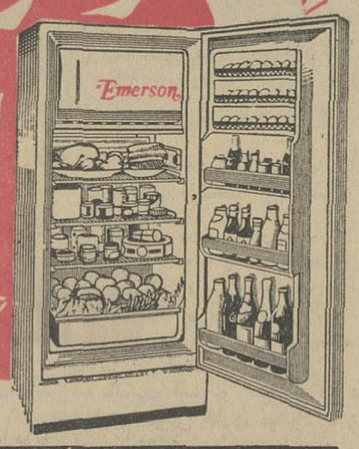

یخچال امرسون در رنگهای متنوع ودلخواه

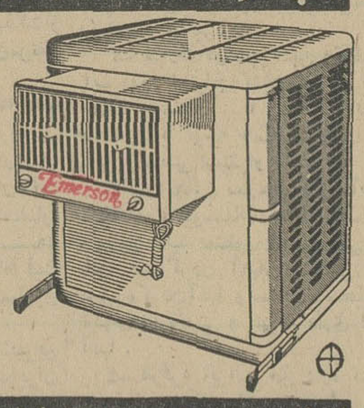

کولر آبی
امرسون
بهتر و باکار بیشتر

مرکز پخش: پارس ماشین ـ ساختمان آلومینیوم تلفنهای ۶۱۲۳۶۰ ـ ۴۳۵۱۸

ازکلیه شهرستانها برای فروش محصولات امرسون نماینده فعال میپذیریم

اتاق کار دای ۳۷ اچی امپریال کمندور آمریکائی
منحصراً در اختیار شرکت بوتاگاز است دیدن فرمایید.
قیمت مناسب. شرایط پرداخت سهل
خیابان سعدی جنبی متصل بانك ملی شماره ۷۰۰ طبقه فوقانی تلفنهای ۳۲۲۲۲ ـ ۳۲۳۱۹

شمردن نیم تن پول
ماه‌ها طول میکشد

در بانک بیمهٔ بازرگانان
پس انداز کنید تا ۵٪ بهره بگیرید
واز: نیم تن پول
و میلیونها ریال جایزه نقدی دیگر بهره‌مند شوید

خرید و فروش اثاثیه

خرید

فقط یکبار تلفنا امتحان کنید
بازرگانی فردوست تلفن ۷۵۷۶۸۵
کلیه فرشهای کهنه ونو شمارا تحت نظر کارشناسان مجرب جهت صادرات باروپا وآمریکا بیش از سایرین خریداری مینماید صداقت و انصاف موسسه ما به هزاران خانواده که‌ما مراجعه کرده‌اند ثابت شده است.
۱-۳۶ آ-۱۰۷۰

فروشگاه فرش یخچال نفتی ویخچال و تلویزیون شریفی تلفن ۳۶۸۰۳
جدیدترین موسسه‌ایست که درامر خریدوفروش کلیه لوازم خانگی از قبیل فرش ، یخچال و یخچال نفتی و تلویزیون شما را عادلانه خریدار است .

یخچال‌های نفتی شمارا خریداریم
فروشگاه ماه وکالای زندگی
هرنوع یخچال نفتی‌وبرقی .تلویزیون قالی و قالیچه نوو کهنه شما را بهتر و بیشتر از دیگران خریداری می نمائیم ضمنا یخچالهای نفتی شما را با یخچالهای برقی معاوضه میکنیم
تلفن ۳۳۶۷۵و ۵۴۷۸۴
آ-۱۱۱۳

فروشگاه‌حاجیان‌تلفن۳۸۸۳۸
قالی و قالیچه کهنه و نو شما راجهت صادرات در منزل نقدخریدار است همچنین یخچال ، تلویزیون و سایر لوازم منزل . کارکنان این فروشگاه باوسیله مجهزی که در اختیار دارند بدون وقفه در محل اجناس را عادلانه خریداری مینمایند انتهای امیرکبیر

یك فرصت بسیار مناسب
فرش کیهان تلفن ۷۶۳۷۷۶
خریدار فرش های کهنه صادراتی شروع خرید خود را باطلاع صاحبان فرشهای کهنه و قدیمی میرساند و امیدوار است خریدار خوبی برای فرشهای نو و کهنه شما باشد .
۱-۳۶ آ-۱۱۴۹

فروشگاه فرش گلشن
تلفنهای۶۲۱۴۱۵و۶۲۱۴۲۱
همیشه آماده خرید فرشهای کهنه و نو شما جهت صدور باروپا و امریکا می باشد خیابان پهلوی مقابل تخت طاوس جنب بانك‌ملی .
آ-۱۱۲۲

فروشگاه فرش پیروز
تلفن ۶۸۱۲۸
فروشنده انواع فرشهای نو باقیمت صدی بیست کمتر از بازار ضمنافرش کهنه ونو ، یخچال ، تلویزیون و سایر لوازم منزل . کارکنان این فروشگاه باوسیله مجهزی که در اختیار دارند بدون وقفه در محل اجناس را عادلانه خریداری مینمایند انتهای امیرکبیر
۱-۳۶ آ-۹۶۹

فروشگاه کالای مرکزی
تلفن ۶۵۰۵۷
بهترین خریدار یخچال،تلویزیون ، فرش ،اجاق‌گازوسایر لوازم منزل

فروشگاه ایران‌تلفن۶۱۲۷۲۳
بهترین خریدار نقدی هر نوع یخچال کولر ،تلویزیون ، اجاق گاز ،قالی‌و قالیچه و غیره خیابان شاه چهارراه پیروز .
۱-۴ آ-۷۹۵۲

فروشگاه ونمایشگاه آسیا
تلفن ۶۱۲۸۳۲
یخچال ، تلویزیون ، اجاق‌گاز وفرش عادلانه خریداریم شاه چهارراه‌پیروز

فروشگاه آرمان‌تلفن۶۹۶۲۳
بهترین خریدار یخچال ، تلویزیون، فرش ، چراغ گاز و هر نوع یخچال نفتی شاه چهارراه پیروز

فروشگاه سعید- سرچشمه
خریدار اثاث خانگی‌و فرشهای‌سنگین قیمت تلفن ۸۱۶۱۸و ۳۸۶۶۷

فروش اثاثیه

فروشگاه پارس
کولر ، یخچال ، تلویزیون ، اجاق گاز ، فرش لوازم خانه خیابان‌پهلوی ایستگاه تلویزیون تلفن ۶۲۶۵۳۶
۱-۱۵ آ-۱۱۳۶

مقداری اثاثیه دبستان
وکودکستان‌موجوداست تلفن۷۵۶۷۹۸
۱-۲ آ-۱۱۵۹

فروش دست دوم
بعلت مسافرت البسه خارجی و غیره بفروش میرسد فقط روز جمعه ۱۳ خرداد از ساعت ۹ الی ۱۶
نشانی : قلهك خیابان یخچال‌خیابان کی‌نژاد شماره ۲۴
آ-۷۵۸۵

آنتن تلویزیون

فروشگاه موج تلفن ۴۵۰۱۶
آنتن تمام کانال ۱۲۰ تومان
۱-۳۶ آ-۱۰۶۲

معاملات املاک مستغلات و اتومبیل

فروش

اوکازیون
مزرعه‌ای در ۱۰ کیلومتری شمال‌غرب تهران بر اسفالت دارای ساختمان‌های مسکونی و سالن بزرك برای‌مرغداری و دامپروری و باغات متعدد و میوه و استخر و قنات و چاه آب‌و برق با شرایط سهل بفروش میرسد تلفن ۶۱۱۲۳۸
۱-۱۰ آ-۱۱۲۷

ویلا باشوفاژ آماده فروشی نزدیك پل رومی
یکهزار متربابنای دو مرتبه مهندسی بسیار لوکس تلفن وآب سالن سهار- خوری باشش اطاق و دو حمام قیمت‌در حدود سیصد هزار تومان ۴۹۷۸۴ بنگاه کوشان
۱-۳ آ-۸۷۷۸

خیابان پهلوی مقابل
دوراه یوسف آباد خانه ویلائی‌شخصی ساز تقریبا ۶۰۰ متر و بنای یك‌طبقه ۵ اطاق و هال بزرك و زیر زمین سرویس کامل قیمت ۴۳۰ هزارتومان از ساعت ٤ تا٦ بعداز ظهر به تلفن ۶۲۶۰۱۵ مراجعه فرمائید .
۱-۲ آ-۷۳۴۷

خانه نوساز شخصی ساز
خیابان فرح شمالی ۱۵۰ متر و ۲۰۰ متر بنادو طبقه شمالی‌باکلیه سرویس به‌علت مسافرت خیلی خیلی ارزان به قیمت ۸۵ هزار تومان بفروش‌میرسد آژانس رایت ۳۱۸۵۳و ۳۴۹۷۱

بفروش میرسد
یکباب خانه دو طبقه در حدود ۸۵۰ مترمربع واقع در کوی‌صاحبقرانیه از ساختمانهای آیپك بفروش میرسد طالبین بتلفن ۸۸۱۸۹۰ آ-۷۶۰۳

بیست هزار متر زمین
بندر پهلوی در غازیان جنب پرس‌آد نفت جزئی و کلی بفروش میرسد
۶۱۲۷۸۹
۱-۲ آ-۷۵۵۷

خریداری میشود

زمینهای ساختمانی و یك
که‌قابل‌خوردکردن باشدنقداخریداریم
آژانس ثروت تلفن ۳۰۵۳۴۹

اراضی دره‌قشلاق- داودیه
اطراف خریداریم عابدی ۷۷۰۴۷۷

خریدار اراضی نارمك ۷۹۲۳۶۶

زمینهای عباس‌آباد رانفدا
خریداریم خیابان پهلوی بالای‌پمپ بنزین بازرگانی جلالی ۶۲۶۴۱۱-
۶۲۴۱۹۳

زمین‌های ونك
را نقدا خریداریم خیابان پهلوی بازرگانی جلالی ۶۲۶۴۱۱ -۶۲۴۱۹۳

اراضی حسین آباد شمیران
خریدار و فروشنده ملایری فلکه‌اول ۸۸۱۳۹۵
۱-۷ آ-۱۱۳۸

اراضی ونك و یوسف آباد
اخریداریم بازرگانی سلامت۶۲۰۷۹۳

اراضی عباس‌آباد فوری
خریداریم دفتر اندیشه ۷۶۱۷۴۷
۱-۲۰ آ-۱۱۳۳

اجاره داده میشود

ویلای مجهز و مدرنی
در کنار دریافقط برای تیر ماه اجاره داده میشود طالبین با تلفن ٤٤۷۸۹ تماس بگیرند .
۱-۲ آ-۷۵۸۳

منازل‌اجاره موجود ٤۵۰۵۷
۱-۲۵ آ-۷۶۰۶

اطاق مبله اجاره‌داده میشود
منوچهری ارباب جمشید روبروی هنر های زیبا کوچه منتظری شماره ۸۸
۱-۳ آ-۷۳۵۷

٤ طبقه ازساختمانی
که شامل ۱۶۰ اطاق واقع در تخت جمشید نبش ملك‌الشعراء بهار دارای تهویه مطبوع آسانسور و برق ۳۵۰ آمپر و ۱۵ شماره تلفن میباشد اجاره داده میشود طالبین به تلفن۴۰۷۶۸ - ۶۶۳۹۶ مراجعه نمایند.
۱-۶ آ-۸۸۶۲

بهترین محل برای
شرکت ها ، مطب مهندسی هواپیمائی ویلا ثریا تلفن ۴۰۳۷۳ -۴۶۳۹۵
آ-۷۵۸۱

اجاره می شود

برای‌اجاره منازلتان بخارجیان
در شهر وشمیرانات با تلفن های ۶۱۲۹۶۴و ۴۹۷۱۳ تماس بگیرید

تعمیرات

تعمیرگاه تلویزیون الکترون
تلفنهای ۷۶۳۶۸۴و ۷۵۶۱۱۶
آماده برای نصب کنورتور جهت فرستنده دولتی و آموزش و پرورش روی هرنوع تلویزیون و تعمیر تلویزیون‌های R.C.A. شاوب لورنس- تلفونکن - سیمرا -فیلیپس وسایر مارکها باسرویس مجهز سیاردرمنازل بویژه‌شمیرانات ۱-۱۵ آ-۱۱۶۲

تعمیرات شوفاژ- یخچال کولر درکارگاه نوریك تلفن ۳۰۲۸۹۰

تعمیرگاه تلویزیون احسان
تلفن ۷۴۳۶۳
نصب کنورتور جهت فرستنده جدید وتعمیر انواع مارکهای تلویزیون R.C.A. شاوب‌لورنس ،تلفونکن. سیمرا ، فیلیپس ، با سرویس مجهز سیار تحت نظر کارشناسان مجرب

تعمیرگاه تلویزیون نصیر
جهت تعمیر و نصب کنورتور خارجی روی تلویزیون های اروپائی‌وامریکائی در تمام اوقات در منزل در خدمت شماهاست تلفن ۴۷۵۲۰

سرویس تلویزیون گارانتی
تعمیر انواع مارکهای تلویزیون R.C.A. فیلیپس ، زیمنس ، سیمرا ونصب کنورتور روی کلیه دستگاه های گیرنده‌با سرویس سیار تلفن ۶۲۸۳۷۱ ۱-۳۶ آ-۱۱۱۷

تلویزیون ویخچال کیانوس
تلفن ۴۹۶۳۹
سرویس انواع مارکهای تلویزیون و یخچال زیر نظر مهندسین باتجربه و سرویس مجهز سیاردر هر نقطه‌تهران

تلویزیون سرویس R.C.A.
تعمیر انواع تلویزیون نصب‌کنورتور در منزل ۶۷۵۹۸و ۴۸۵۳۴

تعمیرگاه‌یخچال‌بورژ۷۵۰۴۸

تعمیرگاه تلویزیون R.C.A
تعمیر انواع تلویزیون نصب دستگاه کنورتور در منازل برای‌کلیه‌تلویزیون ها تلفن ۴۲۷۴۳ و ۶۹۵۱۴
۱-۴ آ-۷۹۵۶

شرکت مهندسین تلویزیون
نصب دستگاه کنورتور و تعویض‌لامپ های تصویر بانصف قیمت باسرویس سیار به مشترکین خود مژده میدهد
۶۱۱۴۳۴

قابل توجه دارندگان یخچال فریجیدر
باطلاع کلیه دارندگان یخچال ،کولر، لباسشوئی فریجیدر میرساند . بعلت انحلال‌تعمیرگاه مرکزی‌این‌دستگاه‌ها، مهندس مخصوص آن تعمیرگاه در فروشگاهی بنام دیبا در خیابان فرح جنوبی چهارراه دیبا افتتاح وکلیه لوازم یدکی فریجیدر موجود است تلفن ۷۲۳۳۶
۶۱ آ-۱۱۴۵

تعمیرگاه تلویزیون‌سروبس
هیلتون تلفن۷۵۸۴۰۰
تحت‌نظرمهندس بیجائی متخصص کارخانجات آلمان آماده سرویس ، تعمیرات و نصب کنورتور انواع تلویزیون
۱-۶ آ-۱۱۴۴

تعمیرگاه یخچال‌نورژ۷۵۰۴۸

شستشوی مبل و فرش

شستشوی مبل وفرش کلین سرویس مهر مبتکر، پیشرو
جهت شستشوی مبل و فرش نرجای خود بامواد آزمایش شده و دستگاه منحصر نفرد فقط به کلین سرویس اطمینان داشته باشید تلفن ۹۵۲۵۴۶

شستشوی مبل وفرش نوین
نوین سرویس تلفن ۶۲۵۸۶۳
خشکشوئی مبلمان و فرش‌در منزل بانضمام تشك ماشین و سقف‌اتومبیل با مواد مجاز خارجی تلفن۶۲۵۸۶۳

شستشوی مبل وفرش‌ادیب
برای شستشوی مبل و فرش تشك های ماشین کافی است که با ماتماس بگیرید تلفن ۹۵۲۴۵۴ و۹۱۵۶۵
آ-۱۱۲۳

دوراکلین سرویس بین‌المللی آمریکا وابسته بکارخانجات خشك شوئی‌تاول ماستر ایران . مبلمان و فرش‌صندلی و سقف اتومبیل شما را در محل‌بدون شکافتن با مواد مجاز خارجی‌و دستگاه های اتوماتیك تمیز مینماید تلفن های ۷۵۸۴۹۵ - ۷۵۸۴۹۶

برای ساختمان شما

مترمربع ٤۵ تومان
فرش ماشینی زیباترین پوشش برای ک‌ف‌اطاق های ساختمان شماوبهترین پرده کرکره اروپائی با نازلترین‌قیمت لاله‌زار نو چهار راه مهنا ساختمان البرز پلاك ۱ تلفن ۹۲۶۱۴و۳۳۳۰۳

رفع گرفتگی هرنوع لوله‌ساختمانی با دستگاه تراکم هوا تلفن ۷۸۷۲۷

نقشه ساختمان شما
طرح ، نظارت ، اجرا دفتر فنی جرز توسط‌مهندس بازرگان ۷۰۳۰۲۰ - ۷۶۰۲۴۸

رفع گرفتگی لوله ساختمان
در ۳۰ دقیقه سازمان تراکم تلفن ۸۸۱۶۸۱

معاملات هر مقدار کاه
وهیزم باوسیله حمل ارزان تلفن ۷۰۴۴۷ ۱-۱۴ آ-۱۰۸۴

نمایشگاههای مبل

نمایشگاه مبل‌ابتکار۹۵۳۷۲۶
همه‌نوع مبلمان مدرن نقد و اقساط بفروش میرسد از این نمایشگاه‌دیدن فرمائید سلسبیل مقابل سینما خرم
آ-۱۱۵۰

پرده دوزی ارجمند ۳۷۳۷۰
۱-۲۶ آ-۱۱۵۷

پیراهن مبل ۵۳۵۰۰
تعویض پارچه مبل ۵۳۵۰۰ پرده‌دوزی مبل خیام ۵۳۵۰۰
۱-۲۶ آ-۱۱۵۶

برای مسافرت

ایسنو
(انجمن موسسات توریستی ایران)
مسافرتهای تابستانی بشرح زیرترتیب داده است .
رضائیه - ۱۰روزه ایاب‌و ذهاب‌باترن- هتل- صبحانه -ناهار -شام -پلاژ و گردش ۳۹۵۰ ریال نقد و اقساط
بابلسر- یك هفته با ایاب وذهاب اقامت -صبحانه -ناهار -شام -پلاژ وگردش ۲۹۹۰ ریال نقد و اقساط
بابلسر - فقط جمعه‌ها با ایاب و ذهاب اقامت -صبحانه - ناهار -پلاژ وگردش ۳۹۰ ریال
سد کرج- جمعه‌ها با ایاب وذهاب ناهار انواع آشامیدنی‌های غیر الکلی بابلیط بینگو ۲۹۰ ریال
سدلیتیان و آبعلی - جمعه‌ها با ایاب وذهاب‌ناهار-انواع آشامیدنی‌های غیرالکلی باوسایل تفریح ۲۹۰ ریال
دماوند - جمعه‌ها با ایاب و ذهاب ناهار و آشامیدنی‌های غیر الکلی با وسایل‌تفریح ۲۹۰ ریال
لطفا جهت کسب اطلاع ورزروجا بدفتر مرکزی ایستو چهارراه بهار و تخت‌جمشید شماره۱۵۰ تلفن ۷۵۶۴۵۴
ویا بموسسات توریستی عضو انجمن ایستو .
توریستی آپادانا - تلفن ۷۵۶۲۰۳
ایران اکسپرس - تلفن ۷۵۶۴۵۱
سازمان توریستی اریانت - تلفن ۶۲۹۴۷۳
شرکت آژانس ارسی - تلفن ۶۵۷۱۶
گلف اجنسی - تلفن۷۰۸۰۳مکالمه فرمائید .
پرسی‌تور اصفهان - تلفن۸۷۶۷ ۱-۶- آ-۱۱۴۷

مسافرت ٤٤ روزه باروپا همراه باگروه فرهنگیان
۵۱۲۰۰ ریال نقد و اقساط‌تاریخ حرکت ۲۱ تیرماه جهت رزرو جابسازمان توریستی آپادانا‌چهار راه‌بهار وتخت جمشید شماره ۱۵۰ تلفن ۷۵۶۲۰۳ و ایران اکسپرس ۷۵۶۴۵۱ سازمان توریستی‌اریانت ۶۲۹۴۷۲ آژانس ارسی ۶۵۷۱۶ شرکت گلف اجنسی ۷۰۸۰۳ ایستو ۷۵۶۴۵۴ پرسی‌تور اصفهان ۸۷۶۷مراجعه فرمائید ۱-۷ آ-۱۱۴۶

نیازمندیهای روزنامه اطلاعات تلفن: ۳۱۵۳۳

راهنمای پزشکی اطلاعات

ترك تریاك و هروئین
دکتر اسلامدوست خیابان حشمت‌الدوله چهارراه گلشن تلفن ۶۱۳۰۶۷

کلنیك عباسی
واقع در خیابان منوچهری مقابل‌کوچه ژاندارك تحت نظر طبیب اروپادیده امراض آمیزشی مجاری ادرار پذیرائی صبح‌از ۹تا۱۳ وعصراز٤ تا۷فقراممجانی

دکتر فرنوش ٤۸۵۵۵
داخلی . پوست . مقاربتی گواهینامه از پاریس امیریه - اول منیریه .

دکتر دانشگر
امراض مقاربتی و مجاری ادرار خیابان سپه مقابل پستخانه تلفن ۴۰۲۴۱۶

بیماریهای آمیزشی مجاری ادرار
میدان‌بهارستان خیابان صفی‌علیشاه
دکتر یحیی صدری

دکتر پولوسا ٤۶۵۸۹
بیماریهای آمیزشی و مجاری ادرار خیابان فردوسی شمالی کوچه صادق

معالجه امراض مقاربتی
خیابان شاهپور نرسیده به سه راه بوذرجمهری دکتر جلال بهی‌زاد .

دکتراحتیاطی (دیپلمه‌امریکا)
بیماریهای آمیزشی . مجاری ادرار سپه چهار راه پهلوی صبح‌و عصر ٦٨٤٨٧

بیماریهای‌معده -کبد -روده
بواسیر بدون عمل جراحی دکتررفیعی متخصص از دانشگاه پاریس خیابان جامی اول کوچه پاریس تلفن۴۸۱۸۹

ترك تریاك هروئین الکل
مطب دکتر حمید احمدی
میدان بهارستان اول صفی‌علیشاه سرپائی - مطب -بستری بیمارستان فروردین تلفن ۳۳۵۱۷ پذیرائی۵تا۸

بیماریهای آمیزشی مجاری ادرار
خیابان فردوسی مقابل‌بانکملی‌پس‌انداز
دکتر معانی

دکتر محمدرضا مسدد
دارای گواهینامه از بروك مدیکال امریکا درمان‌قطعی‌بیماریهای آمیزشی مجاری -ادرار- زنان - دروازه دولت روبروی کمپانی قبات تلفن ۳۴۳۸۹

درمان زخم معده روده باطریقه جدید
دکتر هاشم‌رستگار میدان فوزیه اول شهناز پذیرائی ٤تا ۹ بعدازظهر تلفن ۷۴۸۱۶

دکتررحمت‌الله سمیعی
متخصص و دیپلمه ناسیونال بیماری های پوست و آمیزشی از دانشگاه پاریس پذیرائی صبح‌وعصر باوقت‌قبلی تلفن ۷۶۱۴۱۴ خیابان تخت‌جمشید جنب چهارراه بهار

دکتر داوران تلفن ۳۰۲۵۴۸
بیماریهای آمیزشی و مجاری ادرار چهارراه دروازه دولت صبح و عصر

تشخیص قطعی‌سرطان خون
دکتر نصرت‌الله گرجی دارای دیپلم ناسیونال از دانشگاه پاریس بیماری های خون- انواع کم‌خونی هادروازه دولت تلفن ۳۴۳۸۹

دکتر آسایش
بیماریهای مجاری ادرار و آمیزشی منوچهری ارباب جمشید ۱۱ پذیرائی ۶و نیم تا۸و نیم بعداز ظهر

دکتر عباس نیك نژاد
متخصص از دانشگاه پاریس بیماری گوارشی درمان بواسیر بدون عمل . فیستول فیسور بامتد موثر . خیابان گرگان جنوبی پذیرائی عصرها .

ترك تریاك و هروئین
دکتر صفائی با ۲۷ سال سابقه‌مند جدید بستری وسر پائی سعدی شمالی جنب بانك بیمه تلفن ۳۰۴۱۵۴

دکتر محمد علی صدیقی
داخلی پوست آمیزشی ترك هروئین تریاك الکل شاه چهار راه فروردین پذیرائی صبح و عصر ٤۹۵۲۶

ترك تریاك دکتر رحمانی
متخصص امراض اعصاب و روح از دانشگاه لندن خیابان پهلوی بالاتر از چهارراه امیراکرم تلفن ٤۵۱۱٤

دکترسیدمحمد کاظم‌طباطبائی
تجربش متخصص واستادیاربیمار یهای داخلی میدان سرپل اول مقصودبك تلفن ۸۵۳۵۶ -۵تا۸ بعد ازظهر

دندانپزشکان

دکتر اسماعیلی دندانپزشك
مقابل سینما مولن‌روژ ۷۵۶۴۲۳

برنامه سینماها

* **گرفتار-** سینماسکوپ - پاتریشیاگوتزی-ملوین‌داگلاس دیاموند (۶۲۸۴۰۰) ۱۱- ۳۰ر۳ - ۳۰ر۵ -۳۰ر۷ -
* **شوالیه‌های شمشیرسیاه -** رنگی- استیوبارکلی- رکس (۳۵۳۹۳) ۱۰ر۳۰ -۱۲ر۳۰ -۲ر۳۰ -۴ر۳۰ -۶ر۳۰ -۸ر۹
* **هوس‌درصبح‌تابستان-** سینماسکوپ-رنگی-ونزاردگریو گلدن‌سیتی (۶۱۳۲۶۹) ۱۱- ۳۰ر۳ -۵ر۳۰ -۷ر۳۰ -۹ر۳۰ ب.ب (۶۹۶۴۱) ۳۰ر۱۰ -۲ -٤ -۶ -۸ -۱۰ ادئون (۳۸۱۱۸) ۳۰ر۱۰ - ۳۰ر۲ - ۳۰ر٤ - ۳۰ر۶ - ۸ر۳۰
* **نامه‌های عقرب -** رنگی- الکس کورد - شرلی‌اتیون پارامونت (٤۸۳۲۱) ۱۱- ۳۰ر۳ - ۳۰ر۵ - ۳۰ر۷- ۳۰ر۹ ایفل (٤۵۳۷۷) ۱۰- ۱۲- ۲- ٤- ۶- ۸- ۱۰ آستارا (۸٤۰۲۲) ۳۰ر۱۰- ۳۰ر۲ ۳۰ر٤- ۳۰ر۶- ۳۰ر۸
* **آس‌پیك-** سینماسکوپ - رنگی- جرج آردیسون مولن‌روژ (۷۲۹۲۹) ۱۱- ۳۰ر۳- ۵ر۳۰ -۷ر۳۰- ۹ر۳۰ مهتاب (٤۷۲۷۷) کریستال (۳۷۶۷۵) ۱۰ر۳۰ - ۳-۵- ۷- ۵۹یانا (٤۷۳۶۵) ۱۰-۱۲ -۷-٤-۶- ۸-۱۰ اسکار (۹۵۰۸۹۸) ۱۱- ۳۰ر۲- ۳۰ر٤-۳۰ر۶- ۸ر۳۰برلیان (۳۳۵۳۵)۱۰ -۱۲- ۲- ٤- ۶- ۸
* **وقتی برای‌گریسن‌نیست-** ماری ژوزه - ژان والمون آتلانتیك (۶۲۷۱۷۱) ۱۱- ۳۰ر۳- ۳۰ر۵- ۳۰ر۷- ۳۰ر۹
* **شب وحشت‌آور-** آلبرت فینی- سوزان همپشایر رادیوسیتی (٤۳۳۲۰) ۱۱- ۳۰ر۳- ۳۰ر۵- ۳۰ر۷- ۳۰ر۹
* **خوشگل وقهرمان-** سیبیلا - وثوق-کسروی-بهشتی اونیورسال (۶۶۹۵۳) پاسیفیك (۷۳۳۱۱) ۱۱- ۳- ۵-۷ر۱۵- ۹ر۳۰ ایران (۳۶۳۵٤) تهران (۳۸۱۶۵) مونت کارلو (۷۹۷٤۱) نپتون (۷۶۰۱۳۶) ۳۰ر۱۰- ۳۰ر۲ -٤ر۳۰- ۶ر۳۰ -۸ر۳۰ ژاله (۳۰٤۱۲۰) الوند (۵۵۰۳۸) کیهان(۹۲۳۶۰) پاسارگاد (۷۹۲۷۸۲) ۱۰-۱۲- ۲-٤- ۶-۸
* **ویلهلم تل-** رنگی- روبرت‌واتیاك - ماریادکر کاپری (٤۸٤۰۱) ۱۱- ۳- ۵- ۷- ۹
* **خشم -** رنگی- گلن‌فورد - استلا استیونس امپایر (۶۲۳۹٤۲) ۱۵ر۱۱- ۳۰ر۳- ۳۰ر۵-۷ر۳۰- ۹ر٤۵ سانترال (٤۸۶۸۶)۱۱-۳۰ر۳-۳۰ر۵-۷ر۳۰-۹ر۳۰نیاگارا (۶۵۳۰۷)٤۵ر۱۰- ۳-۵-۷- ۱۵ر۹تاج (۳۳۰۶٤) ۱۵ر۱۰- ۲- ٤- ۶- ۸- ۱۰ متروپل (۳۹٤۱۰) ۳۰ر۱۰ - ۲ر۳۰ - ۴ر۳۰ - ۶ر۳۰ - ۸ر۳۰ گلدیس (۶۲۸۷۱۳) ۳۰ر۱۰- ۲ر٤۵- ٤ر٤۵- ۶ر٤۵- ۸ر٤۵
* **زن وزندگی-** ویجنتی‌مالا - دالیپ‌کمار میامی (۷٤۳۲۹) شرق (۵٤۰۲٤) ۱۱-۳۰ر۱-٤-۶ر۳۰-۹تیسفون (۹۳۸۸۲) سیلوانا (۳۳۷۷۷) همای (۶٤۶۶۹)۳۰ر۱۰-۱-۳۰ر۳- ۶-۳۰ر۸زهره (۳۰٤۸۰۸) پانوراما (۷۹۳۵۷۰) ۱۰-۱۲ر۳۰- ۳- ۳۰ر۵- ۸
* **شکوه علفزار-** رنگی- ناتالی‌وود - وارن بیتی بولوار (۶۰۲۹۲) ۱۱- ۳ -۵ -۷ -۹ر۳۰
* **چگونه میتوان زنهارادوست داشت-** رنگی-الزامارتینلی ریولی (۷۵۷۷۷۷) ۱۱- ۳- ۵- ۷- ۹
* **دلاور بی‌ستاره -** سینماسکوپ - رنگی-باری‌سونیوان آسیا (۴۲۹۰۹) رویال (٤۹۷۸۵) ۱۱ - ۳ - ۵ - ۷ - ۹ سعدی (۳۶۴۶۸) ناتالی (۹۵٤۵۳٤) ۳۰ر۱۰ - ۲ر۳۰ - ۴ر۳۰ - ۶ر۳۰ - ۸ر۳۰ درایوین (۷۸۱۷۹۵) ۷ر۳۰ - ۹ر۳۰
* **معمای یك‌جاسوس-** سینماسکوپ- رنگی-هلن‌شانل پلازا (٤٤۲۵۵) ۱۱ - ۳- ۵- ۷ -۹ حافظ (۳٤۰۷٤) ۱۰ر۳۰ -۲ر۳۰ ٤ر۳۰ - ۶ر۳۰ - ۸ر۳۰
* **مادام ایکس -** رنگی- لاناترنر- جان فورسایت مازستیك (۶۸٤۶۱) ۱۱- ۳- ۵- ۷ -۹
* **وقتیکه خون میجوشد -** سینماسکوپ- رنگی- تخت‌جمشید (٤۳۵۵۰) ۱۱-۴۵ر۲-۵- ۱۵ر۷ -۹ر۳۰
* **معجزه مار -** مهی‌پال- آنیتاگوهل- ایندیرا نادر (۳۹۰۹۵) ۹ - ۱۵ر۱۱ - ۳۰ر۱ - ۴۵ر۳ - ۶ - ۸ر۱۵ رامسر (۵۲۰۶۰) ۹ - ۱۵ر۱۱ - ۳۰ر۱ - ۴۵ر۳ - ۶ - ۸ر۱۵ فلور (۲۸۰۹۶) ۹ - ۱۵ر۱۱ - ۳۰ر۱ - ۴۵ر۳ - ۶ - ۸ر۱۵ ماندانا(۷۹۹۸۲) ۹ - ۱۵ر۱۱ - ۳۰ر۱ - ۴۵ر۳ - ۶ - ۸ر۱۵ کارون (۹۵۱۰۶۵) ۹ر۳۰ - ۴۵ر۱۱ - ۲ - ۱۵ر٤ - ۳۰ر۶ - ۴۵ر۸ مراد (۷۳۳۸۲) ۹ر۳۰ - ۴۵ر۱۱ - ۲ - ۱۵ر٤ - ۳۰ر۶ - ۴۵ر۸ جی (۹۱۲۰۷) ۹ر۳۰ - ۴۵ر۱۱ - ۲ - ۱۵ر٤ - ۳۰ر۶ - ۴۵ر۸ دنیا (۳۳۸۱۲) ۱۰ - ۱۵ر۱۲ - ۳۰ر۲ - ۴۵ر٤ - ۷ - ۱۵ر۹ جهان (۶۰۳۵۰) ۱۰ - ۱۵ر۱۲ - ۳۰ر۲ - ۴۵ر٤ - ۷ - ۱۵ر۹
* **تپه وداع -** سینماسکوپ- رنگی- ویلیام هولدن کسری (۷۵۶۹۳۹) ۱۱ - ۳ - ۵ - ۷ - ۹
* **لردجیم-** سینماسکوپ - رنگی- پیتراوتول آریا (۳۹۸۸٤) ۹ -۱۲- ۳- ۶ -۹ فری (۹۵۳۳۳۶) ۲-۵ -۸
* **بازگشت تیرانداز -** سینماسکوپ - رنگی فردوسی (۳۵۷۸٤) ۹- ۱۱ - ۱- ۳ -۵ - ۷- ۹
* **گل شیطان -** رنگی- یول برینر- جك‌هاوکینز المپیا (۹۱۷۶۷) ۱۰ر۳۰ - ۱۲ر۳۰ - ۲ر۳۰ - ۴ر۳۰ - ۶ر۳۰ - ۸ر۳۰ ستاره (۵۸۷۲۱) ۹ - ۱۱ - ۱ - ۳ - ۵ - ۹ پرسپولیس (۵۸۱۰۸۳) ۱۰- ۱۲ - ۲ - ٤ -۶ر۱۵- ۸ر۳۰
* **نگاه شوخ -** راجندراکومار - ویجنتی‌مالا مشعل (۳۳۸۲۶)۳۰ر۱۰- ۳۰ر۲ -۴ر۳۰-۶ر۳۰-۸ر۳۰
* **دیروز- امروز- فردا -** رنگی- سوفیالورن پردیس ۳۰ر۱۰- ۳۰ر۲- ۳۰ر٤- ۶ر۳۰ -۸ر۳۰

دودکن
کینك‌کنك
چهار ساعت بیشتر از دودکنهای دیگرمیسوزد

و خواب راحت
باحلقه دودکن
کینك‌کنك
دارای پروانه ورود شماره۹۸۷۸ از وزارت کشاورزی ایران
نماینده انحصاری در ایران شرکت سهامی
پروپان تلفن : ۶۷۷۱۱

صاحب امتیاز و مدیر مسئول
عباس مسعودی
تهران خیابان خیام
تلفنهای موسسه اطلاعات
تلفنخانه ۳۰۰۱۰تا۳۰۰۱۹
سردبیر روزنامه ۳۰٤۷۹۱
سرویس حوادث ۳۰۳۵۶۹
سرویس اقتصادی ۳۰٤۵۹۱
سازمان شهرستانها ۳۱۵۳۳
شعبه آگهیها ۳۰۳۱۳۳
نیازمندیها ۳۱۵۳۳
آگهی مجلات ۳٤۹٤۳
حسابداری روزنامه ۳۱۰۷۹
تهران ژورنال و ژورنال دوتهران ۳۰٤۷۹۳
آرشیو واطلاعات سالانه ۳٤۲۷۳
سازمان تنظیم آگهی ۳۰٤۵۹۳
اطلاعات هفتگی ۳۰٤۸۷۸
دختران و پسران ۳۰۳۳۱۳
ایران چاپ
چاپخانه اطلاعات تلفن ۳۰۳۹۶۵

نوشته: امیر اسرار

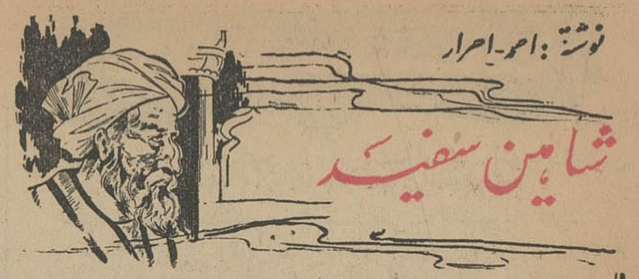

-۴۷-

- لحظه‌ای دیگر سربازان مثل مور و ملخ بکوچه ها میریزند و بگیربگیر شروع میشود ... سعی کن پیش‌از آنکه‌گرفتار شویم فرار کنی . پاهایت رابکار بینداز !

برای حسن مشکل‌بودکه باآن جبه‌و دستار درکوچه ها بدود . اما همراهش که‌سعی میکرد کوچه های تنگ‌و خلوت را انتخاب کند اورا همراه خود میکشانید تاسرانجام وقتی باهم وارد خانه‌ای شدند و مرد دررا از داخل بست ، به پشت درتکیه کردو نفس بلندی‌کشید . دراین مدت که دوش بدوش هم ازکوچه ها میگذشتند یا در واقع می گریختند ، حسن بمغزش فشار آورد و اسم منجی خودرا در زوایای تاریك حافظه‌اش پیداکرد . در دالان هشت‌گوشه نیمه تاریکی که‌بدان قدم نهاده بودند ، حسن فرصتی برای حرف‌زدن پیدا کرد :

- بونجم ! از تو ممنونم ... اما هنوز نمیفهمم چرا باید این اتفاقات روی دهد ... چه‌کسی دفتر رابهم زد ؟... آه که دارم دیوانه می شوم !

زبانش خشك شده بودو حس میکرد قدرت فکرکردن را ازکف داده است . بونجم لبخندی زد :

- آدم ساده‌ای هستی رفیق !... با همه هوش و خردی که‌خداوند بتوبخشیده است مثل کودکی اغوا میشوی ، فریب میخوری و بدام میافتی ... با همه این احوال مقدر بودکه تو راهنت را پیداکنی ... بیا ، همراه من بیا ، اینجا خانه من است و تصور میکنم در حال‌حاضر از همه جا برای تو امن‌ترباشد.

حسن بدنبال مردی که او را «بونجم» خطاب کرده بود راه‌افتاد . از بیرونی کوچکی گذشت‌و بحیاط مشجری که اندرون خانه بونجم بود قدم گذاشت .

با این مرد که جان او را خریده‌بود جز آشنائی مختصری‌نداشت و آنهم مربوط بدورانی بود که در دستگاه نظام‌الملك رفت‌و آمدداشت . تعجبش بیشتر از همین بودکه چرا مردی مثل بونجم ، با سابقه آشنائی ناچیزی ، خودرا بخاطر نجات او درخطر انداخته بود . حالا که کم‌کم حواس خودرا باز می‌یافت میتوانست حدس بزند نجات دهنده‌اش چه حق بزرگی بگردن او دارد . سرش سنگینی میکرد . تب داغی توی رگهایش میدوید و خستگی عجیبی‌استخوانهایش را درهم میفشرد . آنچنان خسته بود که گفتی کوهی را روی شانه های خود حمل کرده است . همانجا که نشسته بود ، سرش‌رابیالش‌تکیه‌داد و تا وقتی دوباره چشم گشود ، نفهمید چه وقت و چقدر خوابیده است .

هواتاریك شده بود . چندلحظه‌ای طول کشید تا حسن محیط غریبه اطاق و اطراف خودرا باز شناخت . حوادث مثل خواب و خیالی از خاطرش گذشت و چنان مینمودکه زمانی دراز برآن خاطره ها گذشته است . مثل اینکه از خواب‌یکقرنی برخاسته بود .

هیچکس در اطاق نبود . برخاست . دری را که بطرف حیاط باز میشد گشود و هوای لطیف شبانه بداخل اطاق فرو ریخت . درختها و حوض چهارگوش وباغچه‌های کوچکی اطراف حوض در مهتاب مثل سایه‌های متحرکی بنظر میرسید که کوچك وبزرك میشدند .برای‌مدت کوتاهی تصویری از خیالات و خاطرات او نیز باین‌سایه‌ها اضافه شدکه همه، بطور عجیب و نامنظمی ، در سکوت جابجا میشدند و میرقصیدند .

نوشته: میشل گوردن

ترجمه علی بهارلو

-۱۰-

زندگی تازه در امریکا

کتاب روز

عشق‌های ناکام سوتلانا

سوتلانا در سال ۱۹۶۴ شروع‌بنوشتن خاطراتش‌می کند ودر سال ۱۹۶۴ آن را به پایان میرساند . (ظاهرا همین خاطرات با جزئی تغییراتی اکنون‌درامریکا به‌انگلیسی ترجمه می شود)

در همان سال با یك پرنس هندی بنام «برجش سینك» آشنامی شود . سینك ۱۷ سال بزرگتر از «سوتلانا»و مترجم زبانهای خارجه بود اودر همان سازمانی که سوتلانا در آن کار می کرد کارمند بود . دیری نمی‌گذرد که بین آندو دوستی وصمیمیت‌فوق العاده ای بوجود می آید . سینك که‌مرد مهربان و خونگرمی بود احساس می کند که دختراستالین‌را از صمیم قلب دوست دارد .

سوتلانا در وجود «سینك» نه‌تنها یك‌عشق جدید بلکه چهره یك «پدر مهربان» پیدا می کند .

«سوتلانا» و سینك دوسال تمام در کنار هم روز های خوشی‌را می گذرانندوسرانجام تصمیم‌بازدواج می گیرند ولی مقامات‌کرملین با این وصلت موافقت نمی کنند .

درسال ۱۹۶۶ سینك بشدت بیمار می‌شود وتصمیم می گیرد برای‌معالجه نزد پزشکان هندی به کشور خود باز گردد ولی دولت شوروی باو روادید خروج نمی‌دهد

سینك نیز مانند سوتلانا عضو حزب کمونیست‌بود و ناچار می‌بایستی بدستور های حزبی بدون چون وچرا گردن نهد .

بی‌گمان رفتار مقامات شوروی با «سینك» بیش‌از پیش دختر استالین را از کمونیسم دل آزرده می کند و از همان هنگام‌فکر فرار بسرش‌می افتد و سرانجام در دسامبر ۱۹۶۶ هنگامی که خاکستر«سینك»را به‌هند می‌برد نقشه خودرا به مرحله‌اجرادرمی‌آورد.

باین ترتیب زنی‌که از دوران کودکی با افکار ضد امریکائی بزرك شد در یکی‌از روزهای ماه آوریل ۱۹۶۷باهواپیمادرنیویورك پیاده می شود وفریاد میزند «از اینکه خود رادر اینکشور می بینم بسیار خوشحالم »

«سوتلانا» در فرودگاه کیپ کندی به خبرنگاران گفت که در خاطرات خودبسیاری از وقایع پشت پرده دوران حکومت پدرش را فاش خواهد کرد .

کتاب خاطرات‌سوتلانا در ماه اکتبر در یك زمان در لندن و نیویورك انتشار خواهد یافت و دختر استالین‌تاکنون بیش از دو میلیون‌و پانصد هزار دولار بابت حق‌التالیف این کتاب دریافت داشته است خاطرات «سوتلانا » که بصورت « اتوبیوگرافی »منتشر میشود شامل ۸ هزار کلمه‌است که بزبان روسی نوشته شده و اکنون در نیویورك به زبان انگلیسی ترجمه میشود .

بنابدرخواست « سوتلانا » متن روسی خاطرات‌وی‌ازطرف‌بنگاه‌مطبوعاتی«هاجینستون» نیز در پائیز امسال انتشار خواهد یافت .

دختر استالین اکنون در گوشه خلوتی در نزدیکی نیویورك اقامت دارد و تنهانگرانی او از طرف ژزف پسرش و کاترین دخترهفده ساله‌اش است .

ظاهرا«سوتلانا » تاکنون چندین بار با پسرش بوسیله تلفن تماس گرفته است و اخیرا نامه‌ای هم از طرف او دریافت کرده است .

«ژزف» که اکنون تحصیلات خود را در رشته پزشکی در دانشگاه مسکو ادامه میدهد در نامه خود مادرش را از اینکه‌بامریکاپناهنده شده مورد سرزنش قرار داده است .

روزنامه های شوروی نیز فرار سوتلانا را بشدت مورد انتقاد قرار داده‌اند روزنامه کومسومولسکایا پراودا چاپ مسکو قسمتی از گزارش روزنامه «اومانیته » چاپ پاریس را در باره ماجرای پناهنده شدن دختر استالین به امریکا نقل کرده و نوشته است سوتلانا در اقدامات ضد شوروی امریکاسهیم شده و اکنون مانند یك‌زندانی درمانده‌ای درآن کشور زندگی می‌کند . این روزنامه اضافه کرده است که ماموربن « سیا » در تهیه خاطرات « سوتلانا » بوی کمك‌کرده‌اند.

« پایان »

آسوگرین
قندبدون کالری
کاپین

دفتر مخصوص شاهنشاهی
کمیته جناب‌آقای نخست‌وزیر محبوب ایران
کمیته سازمان برنامه جناب‌آقای مهندس‌اصفیا
کمیته سازمان ریشه‌کنی مالاریا جناب آقای مهتدی

احتراما چنانچه مستحضرند کارمندان زحمتکش ریشه کنی مالاریا از سال ۴۳ تا بحال ازدریافت‌اضافات مقرری سالیانه اشل دستمزد ها محروم وباآنکه اخیرا جریان مورد تائید کلیه مقامات مسئول و بخصوص آنجناب قرار گرفته مع‌الوصف تاکنون دستور پرداخت آن صادر نشده‌و حال آنکه سایر کارمندان طرحهای بهداشتی مشابه مرتبا اضافات خودرا دریافت داشته‌اند لذا استدعا داریم قبل‌ازپایان سال مالی بذل‌توجه و دستور لازم را بفرمایند .

نماینده کارمندان ریشه‌کنی مالاریای استان بلوچستان و سیستان قدرت‌اله زبر دست آ-۹۳۱۶

همشهریان گرامی پایتخت

نظر باینکه آسفالت خیابان‌ها و کوچه‌های تهران یکی از حوائج بسیار ضرور پایتخت محسوب میشود و اینجانب بانجام‌این امرمهم ومورد نیاز عموم کمال علاقه‌رادارم و ازطرفی آسفالت همه معابر درسراسر نواحی دهگانه آنهم‌بابودجه‌ئی مشخص ومعلوم که قسمتی ازبودجه عمرانی راتشکیل میدهدرطی مدت‌یکسال امکان پذیر نمیباشد دستور داده‌شداز این‌پس‌بغیر ازبرنامه های دردست اجرا وفوری هراقدامی دراین موردبادرنظرگرفتن اولویت وباهمکاری همشهریان عزیزم انجام پذیردتاانشاءاله‌درعرض مدت چند سال بتوانیم‌باانجام‌این‌امر بزرك رضایت‌خاطر ساکنان محترم پایتخت راکه درحقیقت رضایت خاطر خطیر ذات‌مبارك شاهنشاه آریامهر است فراهم سازیم .

علیهذا خواهشمند است درآینده تقاضا های هرمحل را با نظر انجمنهای محلی‌وشهرداری ناحیه های مربوطه بعنوان اداره امور انجمنهای محلی شهرداری تهران ارسال فرمایند .تاپس‌از بررسی برطبق برنامه هائی که باستحضار عموم خواهد رسید بموقع اجرا گذارده شود .

شهردار تهران

قابل توجه تیمسار ریاست‌شهربانی کل‌کشور

چندی قبل اتومبیل فولکس اینجانب محمدباقر تابانی راازگاراژ بسرقت بردند بامراجعه باداره آگاهی ودستورات سرکارسرهنگ البرزی ریاست محترم آگاهی کل مامورین شعبه ۵الف‌دراسرع وقت اتومبیل راکشف وسارقرا دستگیر واشیاء مسروقه راهم‌بمن تحویل نمودند چون قدردانی از مامورین وظیفه شناس وبی‌نظر وظیفه هرفرد ایرانی است برخودفرض‌دانستم که‌جریان رابعرض رسانیده وجسارتا تقاضانمایم ازکلانتری ۵الف سرکار سروان ایمانی ومامورین آن بخصوص آقای شادمان‌وسرکار ستوان ۲ حشمتی قدردانی بعمل آید .

محمدباقر قربانی

آگهی پذیرش‌دانشجو
برای موسسه‌آموزش آمار
(مرکز آمار ایران)

موسسه آموزشی آمار از روز اول مهر ماه سال جاری کلاس اول دوره آمارگیری و کلاس دوره آمار شناسی درجه ۱رابرای تعلیم آمار بکارمندان دولت افتتاح خواهد کرد که بوسیله‌سازمان های‌متبوعه معرفی خواهند شد کلیه دروس بعداز ظهر هاساعت۴ر۵ بعد تدریس میشود و شهریه گرفته نخواهدشد و از بین کسانیکه کارمند دولت نیستند و در صورت مشمول بودن خدمت وظیفه‌را انجام داده و یا معافی دائم داشته باشند نیز ممکن است‌دارندگان دیپلم کامل دبیرستان برای شرکت در دوره آمارگیری ولیسانسیه ها برای شرکت‌در دوره آمار شناسی درجه ۱ پذیرفته شوند اشخاص داوطلب می توانند حد اکثر تا آخر روز شنبه‌هشتم تیرماه قبل از ظهر ها ساعت ۸ تا ظهر و بعد ازظهرها ساعت ۴تا۷ به‌دفتر موسسه آموزش آمار واقع درخیابان کوشك- کوچه بهداشت. شماره۲۱مراجعه و پس‌از ملاحظه شرایط در صورت تمایل اسم نویسی نمایند بدیهی است در صورت زیاد بودن عده داوطلب عده لازم بوسیله مسابقه انتخاب خواهند شد .

کسانی‌که امسال دیپلم کامل دبیرستان یا لیسانس خواهند گرفت بشرط معاف بودن ازخدمت وظیفه ممکن است برای شرکت دراین کلاسها نام نویسی نمایند . آ-۱-۳ موسسه آموزشی آمار

«قرارداد مقاطعه وقبول کار»
برای کامیونهای کمپرسی

پیمانکاری پارس کمپرس که دارای انواع کامیون های کمپرسی مجهزمیباشد حاضر است در هر نقطه‌ای ازایران از هرقبیل کارهای خاك برداری و شن ریزی واسفالت ریزی و غیره را قبول نماید - اشخاص و موسسات و شرکت های‌راه سازی و ساختمانی میتوانند به آدرس زیرمراجعه‌فرمایند

اوائل خیابان تهران‌نو ایستگاه نیروی هوائی (پارس کمپرس)

تشکر

از بانوان وآقایانی‌که‌از انتصاب آقای‌حبیب‌اله‌طیبیان رئیس حسابداری‌بادرج در جراید وارسال‌تلگراف‌اظهار شادمانی فرمودندبدینوسیله سپاسگزاری میشود .

عبدالمجید آل طعمه‌رئیس اداره آموزش وپرورش شهرستان‌ری

شرکت سهامی پتروشیمی آبادان

از ساختمان بانك کار به خیابان کاخ شمالی کوچه احمدی شماره ۲ منتقل گردیده است .

دایره فروش کارخانه پولیکای کرج نیز در طبقه اول همین ساختمان قرار دارد .

شماره تلفنهای‌جدید ۶۵۳۰۰ و۴۹۶۶۷ و۴۰۰۷۷
شماره صندوق پستی تهران ۲۹۲۵
شماره صندوق پستی آبادان ۱۶۱ ۲-۳

نتیجه انتخابات اتحادیه صنف‌جواهر-طلا- ساعت-نقره

بدینوسیله باطلاع کلیه افراد صنف جواهر- طلا-ساعت -نقره وابسته باطاق بازرگانی تهران میرساند . انتخابات هیئت مدیره اتحادیه روزیکشنبه ۴۶ر۳ر۷ دراطاق‌بازرگانی‌تهران انجام‌گردید ودرنتیجه اقایان زیر حائز اکثریت رای‌بوده‌بعضویت هیئت‌مدیره اتحادیه مذکور انتخاب شده‌اند .

۱- آقای صمدرضوان
۲-آقای محمد اشتری
۳- آقای گالوست گالو
۴- آقای رضا زمردیان
۵- آقای محمد آزردگان (طلوع)
۶- آقای محمود گلستانه
۷- آقای عباس جواهرچی
۸- آقای رحیم نمکیان
۹- آقای باقرابن النصیر
۱۰- آقای مصطفی طلاکوب
۱۱- آقای جلال قصبهٔ
۱۲- آقای مسعود متقی
۱۳- آقای مصطفی جبارزاده
۱۴- آقای عباس لسانی
۱۵- آقای حسن لولو
۱۶- آقای‌حاج‌حسین‌علی‌جواهریان
۱۷- آقای حاج مرتضی مظفریان
۱۸- آقای‌حاج‌محمد علی‌جواهریان
۱۹- آقای حاج صادق نقره چی
۲۰- آقای منصور مظفری

کسانیکه از جریان انتخابات شکایت و به‌آن اعتراضی داشته باشند میتوانند طبق ماده ۵آئین نامه انتخابات از تاریخ انتشار این آگهی در ظرف یکهفته شکایت ویااعتراض خودرا بدفتر فرمانداری تهران یا بانجمن نظارت دراطاق بازرگانی تسلیم دارند تا مورد رسیدگی قرار گیرد .

انجمن نظارت وانتخابات اتحادیه صنف جواهر -طلا ساعت -نقره
آ-۹۱۴۲

آگهی مناقصه شماره ۱

سر رشته داری بیمارستان منطقه‌ای ۵۰۲ تهران گاز مصرفی سال ۴۶ آشپزخانه مورد نیاز خودرا ازطریق مناقصه خریداری می نماید .

پیشنهاد دهندگان میتوانند با مراجعه بسررشته داری بیمارستان واقع‌در خیابان تخت جمشید چهارراه بهارو‌ملاحظه‌نمونه ودریافت برك مشخصات وشرایط معامله پیشنهاد خودرابرطبق‌مفاد مندرجه دربرك شرایط مناقصه تنظیم وتاساعت ۹صبح روز ۲۵ر۳ر۴۶بسر رشته داری بیمارستان تسلیم نمایند .

بیمارستان منطقه‌ای ۵۰۲ تهران
آ-۷۴۳۵

شب سینما : «ماری پاپینز»
باشتراك جولی اندرو

پس فردا شنبه۱۳ خرداد ساعت۸ شب (درهوای‌آزاد)
انجمن ایران و آمریکا- عباس آباد

قابل توجه‌کلیه همکا ران دارو ساز

چون جشن سالروز جامعه دارو سازان ایران‌ساعت ۹ بعد از ظهر روز ۲۵ خرداد ماه در هتل هیلتون برگزار میشود ازاینرو باطلاع کلیه همکاران علاقمند بشرکت دراین جشن میرساند برای گرفتن کارت ورودی بدفتر جامعه واقع در خیابان شاهپور علیرضا شماره ۶ مراجعه فرمایند .

آ-۷۴۶۳ **جامعه دارو سازان ایران**

CHAMPION

شمع شامپیون، شمع قهرمان

سرآمد شمعهای جهان

یک دست شمع شامپیون نو

- در بنزین صرفه‌جوئی نموده
- قدرت موتور را زیاد
- موتور را با یک استارت روشن مینماید
- و بازده عالی و مطمئن موتور را تأمین می کند

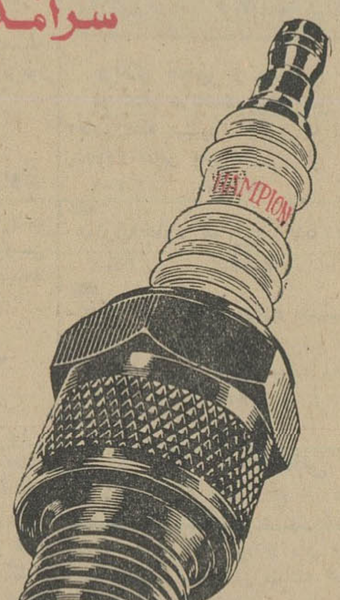

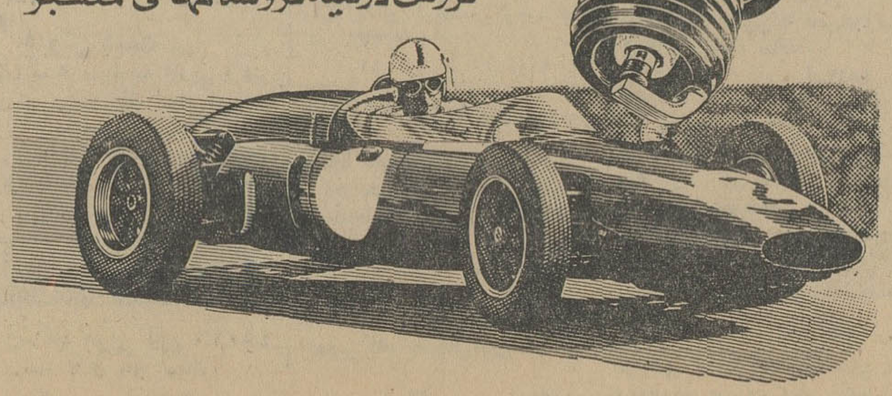

نماینده انحصاری .
شرکت میلارد سهامی - خیابان اکباتان تلفنهای ۳-۳۱۵۴۱

فروش درکلیه فروشگاههای معتبر

مایلید که یخچال جادار باشد ؟

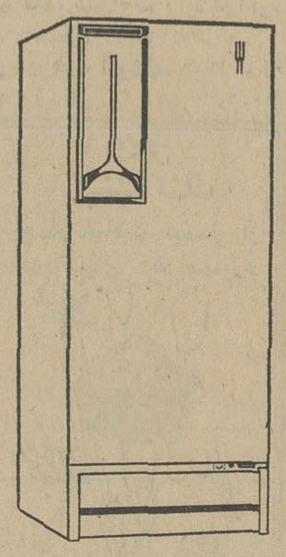

در یخچال کلوینا تور میتوانید مایحتاج یکهفته منزل را ذخیره کنید.

کلوینا تور در ۴ اندازه و ۲۵ مدل جدید

گزارشهای خبرنگاران ما از شهرستانها

سفیر یوگسلاوی وهمراهان در قزوین

آقای «دکتر زیگا ودوشك» سفیر یوگسلاوی در ایران و بانو و خانم پروفسور «کاروزور» رئیس موسسه فرهنگی‌ایران وایتالیا واستاد زبان یونان باستان در دانشگاه تهران وارد قزوین شدند.

خبرنگار مادر قزوین گزارش داد: سفیر یوگسلاوی وهمراهان باتفاق آقای امیر ماهانی نماینده وزارت فرهنك وهنر در قزوین از موزه و آثار باستانی این شهرستان دیدن کردند.

درهیجدهمین جلسه هیات مشورتی روزنامه اطلاعات در آبادان ضمن تشریح پیشنهادات انجام‌نشده‌هیات گفته شد:

بافرا رسیدن فصل گرما

توسعه‌لوله‌کشی آب، درآبادان ضروری می باشد

اسفالت خیابان‌احمدآباد وتاسیس‌شرکت‌واحداتوبوسرانی‌عملی نشده است

آقای هژبری — آقای مدنی‌نژاد — خانم ادیب — خانم ریاحی — آقای عطاآبادی — آقای شماس — آقای دکتر نراقی

هیجدهمین جلسه هیئت مشورتی روزنامه اطلاعات در آبادان در دفتر نمایندگی اطلاعات تشکیل گردید.

*** تشریح پیشنهادات**

بنابگزارش خبرنگار مادر آبادان نخست پیشنهادات و طرحهائی که در جلسات قبلی هیئت مطرح شده و بانجام نرسیده است مورد مذاکره قرار گرفت و بار دیگر رئوس مسائل حیاتی مورد نظر مردم بدینشرح مطرح شد:

ساختمان تلفن‌خودکار آبادان‌بپایان رسیده ولی چرا در مورد نصب دستگاههای تلفن خودکار اقدامی نمیشود؟...

شهر آبادان با توسعه روز افزونش احتیاج مبرمی به تشکیل شرکت‌واحد اتوبوسرانی دارد تا مشکل کنونی ایاب و ذهاب مردم آبادان‌از بین‌برود. آقای بختیاری‌پور شهردار آبادان که در شانزدهمین جلسه هیئت مشورتی حضور داشت در باره طرح تاسیس شرکت واحد وعده‌داد که ۵۱ درصد سهام تاسیس‌شرکت‌واحد راشهرداری تقبل می‌کند و ۴۹ در صد بقیه را باید سرمایه‌گذاران بعهده بگیرند... این پیشنهاد کی صورت تحقق بخود میگیرد؟

خیابان‌های اصلی آبادان هر یك پس از دیگری ترمیم و اسفالت‌شده ولی اکثر خیابان‌های فرعی و همچنین خیابان «احمدآباد» آبادان ترمیم نگردیده است و هم‌اکنون در اغلب کوچه‌ها و خیابان‌های فرعی که فاقد اسفالت می‌باشد براثر تجمع‌فاضلاب و انباشته شدن زباله، بهداشت‌مردم بخطر افتاده و عبور و مرور رامشکل ساخته است...

جاده آبادان - اهواز براثر وجود دست انداز بصورت نردبان‌در آمده‌و حالت اسفناکی بخود گرفته است همچنین جاده خرمشهر - اهواز بعلت کثرت رفت وآمداتومبیلها وکامیون‌ها رو به‌خرابی است. چنانچه‌جاده آبادان اهواز از طریق پل‌بهمنشیر ترمیم شود تااندازه‌ای وضع جاده خوب خواهد شد و از اینهمه تصادفات خونین جلوگیری بعمل می‌آید...

*** لوله کشی آب**

از دیگر پیشنهادات هیئت این‌بود که هنوز گروهی از اهالی آبادان از آب تصفیه شده برخوردار نیستند و بافرار رسیدن فصل تابستان این‌مشکل سخت طاقت‌فرسا میشود. جا دارد سازمان آب آبادان مقدمات لوله‌کشی آب را در محله‌های شهر که مردم‌آن از آب آشامیدنی محروم می‌باشند فراهم سازد...

همچنین درباره ایجاد «پارکینك عمومی» تاکنون اقدامی بعمل نیامده وهرروز که‌میگذردبر تعداد اتومبیل‌ها افزوده مشود ووضع مشکل‌ترمیگردد.

آلونك‌های موجود درچند نقطه‌شهر برچیده شده و کمك موثری به‌وضع ظاهری شهر کرده است. ولی بعضی ساختمانهای بدمنظره در خیابانها و معابر آبادان بزیبائی شهر لطمه زده است.

*** ضرورت ارتباط تلفنی**

در اینموقع خانم ادیب اشاره به آلونکهای پشت ساختمان اداره‌دارائی کرد و گفت: خوب است که از طرف شهرداری نسبت به انتقال‌وبرچیدن این آلونکها هم اقدام گردد.

بعد آقای اسدالله هژبری موضوع ارتباط تلفنی آبادان-شیراز وآبادان اصفهان را پیش کشید و اظهارداشت: آبادان بابعضی نقاط کشور از لحاظ برقراری تلفن کاریر ارتباط داردولی هنوز د رمورد برقراری ارتباط بین آبادان - شیراز و آبادان - اصفهان اقدامی بعمل نیامده است. بعد آقایان دکتر نراقی و مدنی نژاد نیز درباره ضرورت برقراری ارتباط بین آبادان وشیراز و اصفهان صحبت کردند.

*** گران‌است**

«نرخ کرایه هواپیماازآبادان به‌شیراز و آبادان به تهران بسیار گران‌است» درباره اینموضوع آقایان‌دکتر نراقی، هژبری و مدنی نژاد مذاکره کردند وپیشنهاد شد که باتوجه بنرخ بلیط هواپیمای تهران -مشهد و تهران - تبریز و مقایسه مسافت‌تهران -مشهد باتهران -آبادان و اینکه هر دوتقریبا یك اندازه هستند جا دارد تخفیفی در کرایه بلیط هواپیما قایل شوند آقایان شماس و هژبری افزودند: قبلا سرویس خط هوائی نیمه‌شب‌بین آبادان - شیراز - اصفهان -تهران برقرار بود و برای بلیط آن قیمت مناسبی در نظر گرفته بودند که خوبست دوباره خط مذکور دایر شود.

*** موسسات پرسروصدا**

«وجود کارخانه‌ها و کارگاه‌های‌پر سروصدا در داخل شهر به آسایش مردم لطمه زده است، اصولا اینگونه موسسات که مزاحم مردم هستند باید بخارج از شهر منتقل شوند.»

این سخنان توسط آقای‌شماس عنوان شد وبعد خانم ریاحی درباره انتقال گاراژهای باربری بخارج ازشهر سخن گفت. آقایان مدنی نژاد وعطا آبادی اظهارداشتند: مثل‌اینکه مقامات مسئول بصاحبان گاراژهاابلاغ کرده‌اند که بمیدان پهلوی بروند وچندگاراژ هم در این میدان ایجاد شده است.

بعد نامه آقای عباس گله‌داری یکی از اهالی آبادان که به هیئت مشورتی واصل گردیده بود قرائت شد. نویسنده نامه ضمن اظهار تشکر از اقدامات هیئت مشورتی، اشاره به پیشنهادات هفدهمین جلسه هیئت در مورد احتیاج ساکنان ایستگاه یك تاهفت آبادان به‌دبستان دخترانه و پسرانه نمود وافزود زمین مناسبی برای اینکار در کوی آریا قرار دارد جلسه هیئت مشورتی در اینجاپایان یافت.

باحضور رئیس مجلس شورایملی ووزیر آموزش وپرورش

دانشکده علوم اصفهان افتتاح شد

دانشنامه‌های فارغ‌التحصیلان دانشکده ادبیات‌توزیع گردید

صبح دیروز آقای مهندس ریاضی رئیس مجلس شورای ملی وآقایان دکتر هدایتی‌وزیرآموزش وپرورش دکتر جهانشاه‌صالح‌رئیس دانشگاه تهران، دکتر بینا رئیس دانشگاه ملی، پروفسور جمشید اعلم‌ودکتر مشیری با هواپیما وارد اصفهان شدند و مورد استقبال معاون - استانداری و فرماندار، مدیر کل آموزش و پرورش، روساواستادان دانشکده های اصفهان ونمایندگان دانشجویان و معاریف این شهر قرار گرفتند.

آقایان مهندس‌ریاضی و دکتر هدایتی و همراهان، ساعت ۹٫۳۰ صبح دیروز از کوی - دانشجویان دانشکده ادبیات‌وعلوم باز دید کردند و سپس دانشکده علوم ضمن مراسمی افتتاح گردید.

این آقایان بعد در ضیافت ناهاری که از طرف آقای مهندس صدقی وزیری معاون استانداری وفرماندار اصفهان بافتخارایشان‌درمهمانسرای شاه عباس کبیر ترتیب داده شده بود شرکت جستند.

ساعت ٤ بعداز ظهر دیروز، جلسه‌ای با حضور آقایان مهندس ریاضی، دکتر هدایتی و سایر همراهان در دانشکده‌ادبیات‌تشکیل گردید و دانشنامه های دانشجویان فارغ‌التحصیل دانشکده ادبیات توزیع شد.

۳۶ کیلو تریاك در بیرجند کشف شد

مامورین هنك ژاندارمری بیرجند از دو نفرباسامی عبدالله فرزنددرویش ومیرحاجی فرزند یوسف در حوالی شهرستان بیرجند مقدار سی وشش کیلو گرم تریاك کشف کردند.

طبق گزارش خبرنگار مادر مشهد: تریاك مکشوفه به دایره نظارت‌برمواد مخدره شهربانی مشهد تحویل گردید واین دو قاچاقچی تحت تعقیب قرار گرفتند.

کودکی در حوض آب خفه شد

خبرنگار ما دریزد گزارش داد: پسربچه ۳ ساله‌ای بنام‌ابوالقاسم فرزند غلامحسین دهقان اهل یزد که درغیاب والدینش بکنار حوض منزل رفته‌بود بداخل حوض افتاد و دچار خفگی گردید. کسانش با اطلاع از جریان بکمك وی‌شتافتند اماابوالقاسم چندلحظه بعددر گذشت.

قاتل باعدام محکوم شد

دادگاه عالی جنائی آذربایجان غربی، مردی بنام «محمدشنائی» راکه باتهام قتل یکنفر بنام «بویداشی» دستگیر و زندانی شده بود، پس از یك سلسله محاکمه باعدام محکوم کرد.

خبرنگار ما در رضائیه گزارش‌داد: «محمدشنائی» متهم بود که‌با کمك همسر «یویداشی» ویرا بقتل رسانده است. وی در آبانماه سال گذشته باتفاق صفیه دستگیر و زندانی شدو صفیه که ازعمل‌خود پشیمان شده‌بود درزندان خودرا آتش زدو خودکشی کرد ودر آخرین لحظات حیات‌اعتراف کرد که‌باتفاق «محمدشنائی» شوهرش راکشته‌است. سرانجام محمدشنائی پس از محاکمات لازم باعدام محکوم گردید.

حمله گرگها

خبرنگار مادر منجیل‌آباد شهریار گزارش داد: پریشب چهار گرك در روستای «همدانك» از توابع منجیل‌آباد وارد آغل گوسفندان یکی اهالی بنام اکبر شدند و چهارده راس گوسفند پروار را دریده خوردند. این چهار گرك، روز پیش از واقعه نیز به کشاورزی حمله کرده بودندولی‌شخص مذکور با مهارت عجیبی توانسته‌بود خودرا از چنگال آنها نجات دهد.

اکنون در دهکده مذکور ازغروب تاصبحدم «قرق» است و کسی ازترس گرگها از خانه‌اش خارج نمیشود!

در رودخانه «شلمان» لنگرود

صیادی غرق‌شد

شخصی بنام رضا احمدخواه چهل ساله از اهالی «خلیفه‌محله» شلمان از توابع لنگرود که صیاد ماهی‌بود هنگام صید در رودخانه «شلمان» غرق شد.

طبق گزارش خبرنگار ما در شلمان: چند کودك که‌ناظر صید بودند ناگهان متوجه‌شدند که‌شخص مذکور بزیرآب رفته ودیگر بالانیامده است. فورا جریان‌را به‌عابرین اطلاع دادند. پس ازچندساعت تلاش جنازه صیاد از آب‌گرفته شد و پس از معاینه پزشك قانونی مدفون گردید.

۲ نفر قربانی سیل‌شدند

تونل قافلانکوه ریزش‌کرد وجاده تهران-تبریز بسته‌شد

خبرنگار ما در تبریز گزارش داد: از صبح پریروز ریزش باران و تگرك توام باطوفان شدید در شهر تبریز وحومه و اغلب شهر های آذربایجان شرقی‌شروع شده وبراثر شدت‌بارندگی در بعضی خیابان‌های تبریز سیلاب‌جاری گردیده است.

طوفان درحومه شهر دهها درخت کهنسال راریشه‌کن ساختو براثرجاری شدن سیل درراه میانه- زنجان‌خساراتی بجاده مزبور وارد آمد.

همچنین قسمتی از کوه «قافلانکوه» بین‌پلدختر آذربایجان وتونل قافلانکوه ریزش کرد و جاده تهران - تبریز را به‌مدت پنج‌ساعت مسدودساخت. براثر طغیان رودخانه «میدان‌چائی» درحوالی‌تبریز، پسربچه دوازده ساله‌ای بنام مسلم فرزند حسین‌طعمه سیل گردید. در کلیبر نیز کودکی باسم‌سلطان علی فرزند محمدقلی هشت‌ساله گرفتار سیل شد وجسدش را درسه‌کیلومتری کلیبر ازکام سیل گرفتند.

طی ٤٨ساعت گذشته درمیانه باران وتگرك شدیدی ریزش کرده و براثر وقوع‌طوفان چندتیر تلفن دراین شهر شکسته است.

۷خانه‌کارمندی‌دربندربوشهر ایجادشد

هفت دستگاه ساختمان مجهز دربندر بوشهر بکوی کارمندان گمرك این شهر اضافه شد ومورد بهره‌برداری قرارگرفت.

بنابگزارش خبرنگارما در بندر بوشهر: براثر اقداماتی که بعمل آمده شش دستگاه ساختمان‌دیگر نیز ازطرف اداره گمرك بندربوشهر دربنادر دلوار - تمبك -لاور -دیر- بوالخیر و کنگان ایجاد گردیده است.

گنجشك، جان کودکی را گرفت

خبرنگار مادر مهریز یزد گزارش داد: روزگذشته کودکی بنام حسین‌زارع‌زاده، دانش‌آموز کلاس سوم ابتدائی دبستان «طوس بغداد» مهریز که برای گرفتن گنجشك بداخل چاهی‌رفته بود، سنگی ازدهانه چاه بروی او افتاد و دانش‌آموز مزبور کشته شد.

بااطلاع مامورین، جنازه وی از چاه خارج گردید و بخاك‌سپرده شد.

بافعالیتهای شبانه روزی یکهزار و هفتصد تن کارگر وصد مهندس

سدشاه‌عباس کبیر بسرعت آماده‌میشود

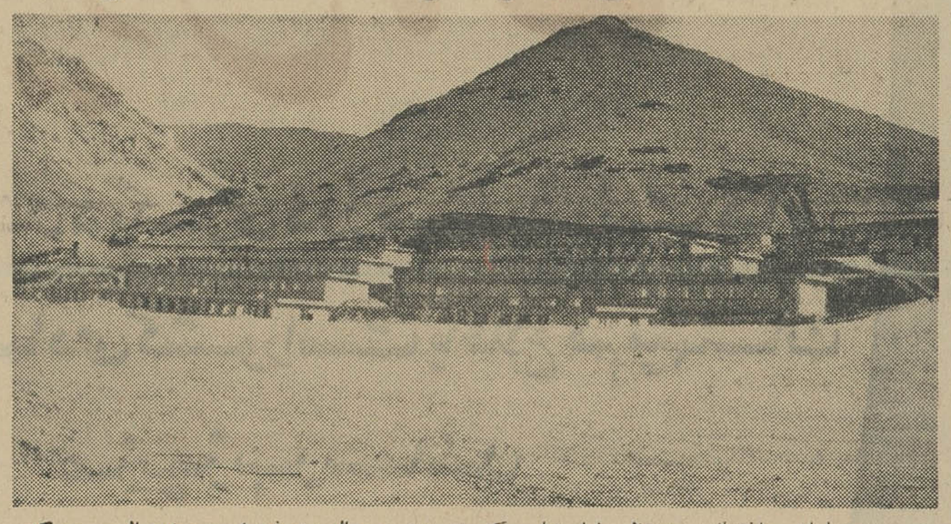

عملیات ساختمانی سد عظیم شاه عباس کبیر بسرعت در حال پیشرفت است و احتمال میرود که قبل از موعد مقرر بپایان برسد.

گزارش خبرنگار ما در اصفهان حاکیست: هم اکنون فعالیت های شبانه روزی در جریان است و در حدود یکهزار و هفتصد تن کارگر ویکصد نفر مهندسان ایرانی و فرانسوی‌درمحل سدمشغول کار هستند.

ساختمان تونل انحرافی سد بپایان رسیده و بهره برداری از آن شروع شده است و هم‌اکنون مهندسان‌وکارگران مشغول سایرعملیات ساختمانی از قبیل تاسیسات برق- لوله کشی آب - بهداری- ایجاد بوفه و باشگاه، خاکبرداری، جاده سازی‌وغیره هستند.

با فعالیت های دامنه داری که در محل سد برای اتمام ساختمان ادامه دارد، باحتمال قوی ساختمان‌سد شاه عباس کبیرزودتر از موعد مقرر بپایان خواهد رسید و مورد بهره برداری قرار خواهد گرفت. همچنین طبق محاسباتی که بعمل آمده است تااوایل اسفند ماه ٤٦ کلیه کارهای مقدماتی و عملیات ساختمانی ملزومات سد بپایان میرسد و در آن هنگام بلافاصله پایه ریزی بتون آرمه اصلی سد شروع خواهد شد.

عکس بالا خانه هائی راکه برای سکونت مهندسان وکارگران سد ساخته شده و مورد بهره برداری قرار گرفته است نشان میدهد.

*** درهمدان**

باراهنمائی افراد پایگاه شماره۲۳ سپاه بهداشت همدان دو درمانگاه‌در روستای «خنجین»و «کارخانه» ازتوابع همدان ایجاد شده است. سازمان سپاه بهداشت لوله،سیمان وتجهیزات این درمانگاه‌ها را داده واهالی‌علاوه برکارگران موردنیازمصالح ساختمانی را در اختیار گذاشته‌اند.

همچنین آب آشامیدنی دهکده «حسین‌آباد ناظم» لوله‌کشی گردیده وچهل و پنج شیر برداشت آب نیز نصب شده است و عملیات لوله‌کشی آب آشامیدنی ده «اکنلو» باواگذاری لوله از طرف سازمان سپاه بهداشت تکمیل شده است.

در روستای «داقداغ‌آباد» یك گرمابه ۹ دوشه بناگردیده است که مهندسی بهداشت، سازمان سپاه بهداشت و اهالی درایجاداین‌حمام کمك کرده‌اند.

ضمنا توسط افراد این گروه از مغازه‌های خوراك فروشی مرتبا بازدید بعمل می‌آید و صاحبان این دکاکین به‌اثرات رعایت اصول بهداشت آشنا میشوند.

«دروازه‌جهنم» درراه‌چابهار

عبورازاین‌دروازه مانندعبوراز«خوان رستم» است

دردشت‌سوزان «مومان» میرفتیم‌وعرق‌میریختیم!

از: مقدس زاده — نماینده اعزامی سازمان شهرستانها

سیمای شهرستانها

«۱۷۹»

... از نیکشهر تا بندر چابهار در ساحل دریای عمان طبق نقشه‌ی اداره راه استان بلوچستان‌وسیستان یکصدو سی و هشت کیلو متر یا ۹فرسنك است. امارانندهٔ‌اتومبیل جیپی که مرابه چابهار می برد و همانطور که در گزارش های‌پیشین عرض کردم بعنوان کارمند پست‌و تلگراف مدتها در چابهار بسربرده وبارها از اینطریق رفت‌و آمدکرده بود می گفت: فاصله‌ی بین نیك‌شهر تاچابهار در حدود سی‌فرسنك می باشد!

هر چه هست این مسافت رااتومبیل جیپ در مدت هفت، هشت ساعت طی کرد. در این فاصله آنچه مشخص بنظر میرسید محلی بنام «دروازه جهنم» و دشت‌سوزانی بنام دشت مومان است که هر کس از طریق زمینی عازم چابهار باشد ناچار باید از دروازه‌ی جهنم ودشت سوزان مومان عبور کند و منهم برای رسیدن بمقصد چابهارازدروازه جهنم و دشت سوزان‌مومان گذشتم!

*** دروازه جهنم ؟!**

تازه آفتاب بالاآمده بود که کاروان اتومبیل های ما نیکشهررا بسمت چابهار ترك کرد. هر چه پیش میرفتیم هوا گرم وگرمترمی شد. بعد از عبور از دهستان «شکو جهان» که در فاصله‌ی ۲۲ کیلو متری جنوب نیکشهراست. اتومبیل حامل من و همسفرانم مدتی‌از میان کویر آمیخته به جنگل؟! گذشت ومسافتی نیز کوره‌راههای کوهستانی را پشت سر گذاشت.

آخرین رشته کوهستانی که ازشرق بغرب کشیده شده در مقابلمان نمودار شد. دراین‌رشته کوه‌که راه را قطع میکند یك بریدگی طبیعی و کم عرض‌ایجاد گشته‌که مسیر راه از میان بریدگی کوه می گذرد. ظاهرا این بریدگی طبیعی، دروازه تنك و کم‌عرضی رامیماند که هر اتومبیلی ازنیك - شهر عازم چابهار است ناچار به عبور از آن می باشد.

همین دروازه‌ی تنك و طبیعی، بنام «دروازه‌ی جهنم» معروف است. در طول راه نیکشهر تا دروازه‌جهنم گرچه هوا نسبتا گرم بود اماطوری نبود که تحمل‌ناپذیر باشد.

*** دشت سوزان**

راننده‌ی جیپ ضمن هدایت اتومبیل مشغول صحبت درباره «دروازه‌ی جهنم» ودشت سوزان مومان بود ومی گفت: باین جهت نام بریدگی طبیعی رشته کوهی راکه‌درمقابلمان کشیده شده است دروازه جهنم گفته‌اند که: بعداز این دروازه، دشت سوزان و پهناور مومان قرار دارد. دشت مومان حقیقتا جهنمی سوزان است. چونکه در این‌دشت پهناور که طول آن در حدود پنج فرسنك است نه آب است و نه آبادانی و نه گلبانك مسلمانی: در پهندشت مومان بر خلاف آنچه که‌تابحال در مسیر نیکشهر. چابهار دیده‌ایم از جنگل و حتی از بوته خارهائی که در بیابان های این نواحی میروید اثری دیده نمی‌شود و بلحاظ آنکه اطراف این‌دشت‌را رشته کوههائی از هر طرف احاطه کرده بخار آب دریای عمان به فضای این منطقه نفوذ نمی کند و آفتاب مستقیما براین ریگزارخشك وخالی و پهناور می تابد و هوای دشت مومان را گرم و سوزان و غیر قابل تحمل میکند.

*** لخت شدیم ؟!**

قبل‌از آنکه به‌دروازه‌جهنم‌برسیم اتومبیل متوقف شد و راننده‌پیشنهاد کرد مخفف بشویم و لباس‌هایمان‌را در آوریم. همینکار را کردیم و بعد از آنکه هر یك از ما چهارنفر سرنشینان اتومبیل بمقدار کافی آب خوردیم، اتومبیل دوباره براه افتاد. بمحض آنکه از دروازه‌جهنم عبور کردیم و وارد دشت سوزان مومان شدیم گرمای شدید هوارا احساس کردیم و عرق ریزی از سرو رویمان شروع شد.

خلاصه بگویم که در تمام‌مدت یکساعت و نیمی که اتومبیل در دشت مومان حرکت میکرد من ودو نفر همسفرانم و راننده‌ی اتومبیل از فرق سر تانوك پا عرق‌میریختیم و مرتبا آب می‌خوردیم!

بالاخره دشت مومان بانتهارسید و یك قسمت دیگر راه بر فراز و نشیب کوهستانی را پشت سر گذاشتیم و از آن ببعد حرارت سوزان هوا تخفیف یافت و هوا مطبوع ونسبتا ملایم شد. اجازه بفرمائید قبل از ورود به بندر چابهار و شرح کیفیت وضع این شهرستان، دراینجا مختصری از وضع هوای این منطقه را عرض کنم. هوای مناطق شمالی حوزه‌ی شهرستان چابهار گرم و در بعضی نقاط خشك و سوزان است. امابعد از عبور از این منطقه‌ی گرم و سوزان، در نوار ساحلی دریای‌عمان گرچه باز هم گرما تا حدی‌احساس میشود ولی براثر مجاورت مناطق ساحلی بادریا و وجود بخار آب‌در هوا، گرمای نقاط ساحلی، سوزان و غیر قابل تحمل نیست.

بدین جهت می توان گفت که‌در کناره های دریای عمان و بخصوص در نقاط جنوبی حوزه‌ی شهرستان چابهار اعتدال هوا در اغلب‌فصول سال بر قرار است و فقط در فصل تابستان که میزان‌بخار آب موجود در هوا افزایش می یابد، هوای مناطق‌جنوبی شهرستان‌چابهارحالت شرجی پیدا میکند...

بازهم مسیر اتومبیل از میان‌جنگل های کویری بود. بموازات یك‌رشته کوه‌که از شمال بجنوب‌در سمت چپ مسیر اتومبیل تا ساحل‌دریای عمان کشیده‌شده از میان بوته‌خار های جنگل مانند، عبور کردیم و سرانجام دریای عمان در مقابلمان آشکار شد که امواج نیلگونش کف بر لب آورده و سر ساحل میکوفت!

*** باغ ودهکده «تیس»**

دردماغه‌ی آن رشته کوه، کنار دریای عمان یك دهکده‌ی کوچك و تااندازه‌ای سبز وخرم قرار دارد که قایقهای بزرك و کوچك در ساحلش‌لنگر انداخته بودند و با امواج‌دریا بالا وپائین میرفتند. تصور میکردم آن نقطه مسکونی ساحلی و دهکده مانند، شهرچابهار است. اما آنجا دهکده‌ی«تیس»بود که‌یك پاسگاه کوچك ژاندارمری و یك باغ نمونه‌ی کشاورزی دارد و از آنجا تاشهر چابهار حدود یك فرسنك ونیم فاصله است.

باغ کشاورزی تیس بوسعت تقریبی چهار هکتار در کنار دهکده قرار گرفته ودر این باغ که در سال۳۸ احداث شده انواع درختان میوه‌از قبیل موز، انبه، درخت خربزه «پاپایا» و اشجار گرمسیری مانند کائوچو پرورش یافته است. دراین باغ وسیع نهال اشجار گرمسیری پرورش می یابد و بین کشاورزان توزیع می گردد.

دهکده تیس و باغ کشاورزی آن‌در انتهای خلیج‌چابهار، وشهرچابهار در سمت شرقی مدخل خلیج قرار دارد. سراسر فاصله‌ی‌بین دهکده «تیس» و شهر چابهار را اتومبیل جیپ‌ازمیان شنزار ساحل بزحمت‌و با معطلی زیاد در حالیکه هر‌چند قدم یکبار یکی از اتومبیل های کاروان ما در شن فرو میرفت و کیفیت عبور از «ریگزار اسپکه» دراینجا نیز تکرارمیشد، عبور کردو حدود ساعت چهار بعد از ظهر بود که وارد شهر چابهار شدیم...

برنامه تلویزیون ایران — فرستنده آبادان

جمعه ۱۲ر۳ر٤٦

ساعت ٦ سلام شاهنشاهی واعلام‌برنامه
ساعت ٦ر۲ عصر حجر
ساعت ٦ر۳۰ لوسیل‌بال
ساعت ۷ مانکنها
ساعت ۷ر۳۰ متهم
ساعت ۸ فراری
ساعت ۹ حرف توحرف
ساعت ۹ر۳۰ اخبار هفته با همکاری موسسه اطلاعات
ساعت ۹ر٤٥ جانبازان
ساعت ۱۰ر۱٥ ارکستر ایرانی
ساعت ۱۰ر۳۰ برخورد اندیشه‌ها
ساعت ۱۱ پایان برنامه

شنبه ۱۳ر۳ر٤٦

ساعت ٦ سلام شاهنشاهی‌و اعلام‌برنامه
ساعت ٦ر۲ کارتون
ساعت ٦ر۳۰ آهنگهای شاد
ساعت ۷ نبرد
ساعت ۸ موسیقی ملی
ساعت ۸ر۳۰ مدافعان
ساعت ۹ر۳۰ اخبار
ساعت ۹ر٤٥ جایزه
ساعت ۱۰ر۱٥ مامور مادریك
ساعت ۱۱ پایان برنامه

کامیونهای آتش نشانی و دیزل ماک بظرفیتهای از ۵ تا ۵۰ تن

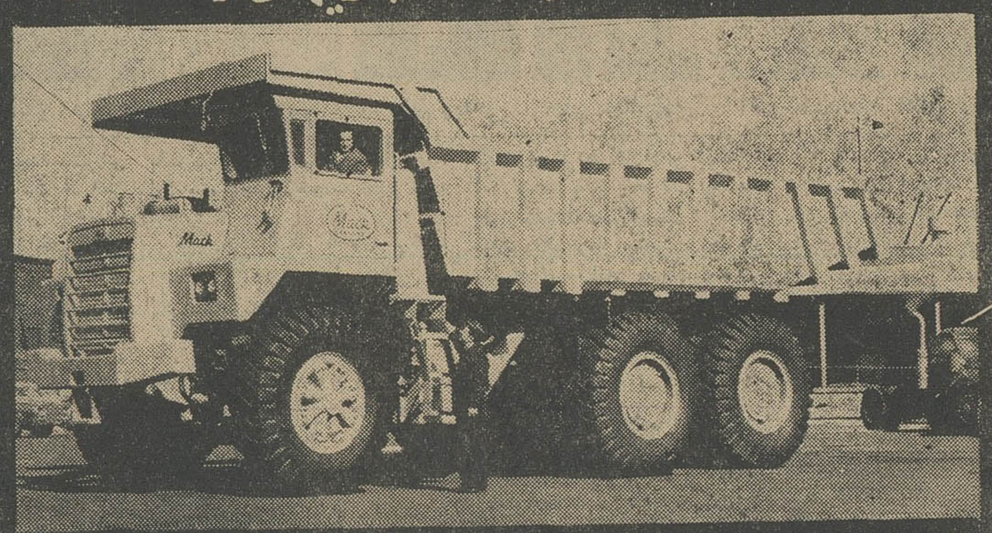

کمپرسی ماک بظرفیتهای از ۵۰ تا ۷۰ تن برای حمل و نقل و انجام کارهای سنگین در معادن

تریلی کش ماک تا ظرفیت ۱۵۰ تن

شرکت سهامی تولیدی و صنعتی

کاوه

مفتخر است در راه تحقق هدفهای انقلاب سپید شاه و مردم و در اجرای منویات عالیهٔ رهبر ملت ایران شاهنشاه آریامهر ساخت انواع

دیزل ماک

را که گام بلند دیگری در زمینهٔ پیشرفت های صنعتی و اقتصادی کشور است باطلاع هم میهنان عزیز برساند

Mack

نمایندگی انحصاری ماک در ایران
شرکت کاوکار سهامی

شرکت سهامی تولیدی و صنعتی
کاوه
K.P.I.C.
تلفنهای ۵-۹۰۳۶۱
آدرس: خیابان قزوین - ساختمان میلارد

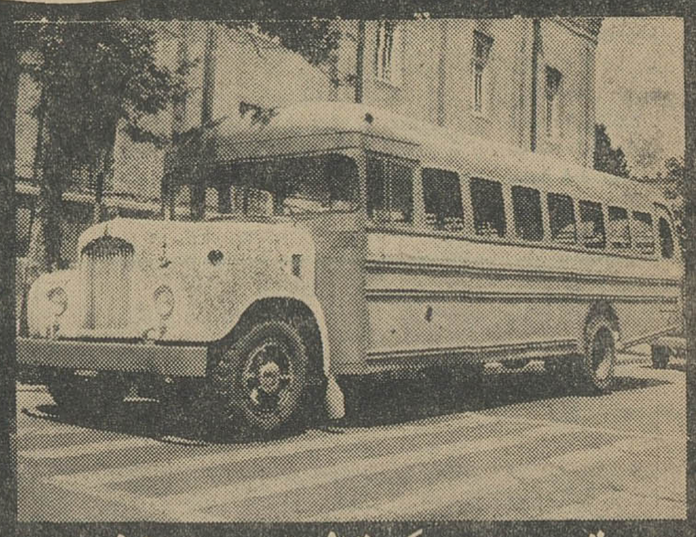

اتوبوسهای ماک تا ظرفیت ۱۰۰ نفر

نمایندگان ایران درکنفرانس بین‌المللی کار ژنو

سخنگوی وزارت کاروامور اجتماعی اعلام کرد :

نمایندگان ایران برای شرکت در کنفرانس بین‌المللی کار در ژنو که از تاریخ هفدهم خرداد ماه برای مدت یکماه جلسات آن ادامه خواهد داشت به شرح زیر انتخاب گردیده‌اند :

آقایان عطاءالله خسروانی وزیر کار وامور اجتماعی .

دکتر مهندس صادق عظیمی وزیر مختار درنمایندگی شاهنشاهی درژنو

مهندس حسن فرزانه مدیرکل وزارت کار وامور اجتماعی ، مهدی بهنام مدیر کل روابط کار وزارت کار وامور اجتماعی . عبدالحسین محمد کاری رئیس اداره امور بین‌المللی وزارت کار و امور اجتماعی . دکتر محسن آشتی نماینده سازمان بیمه های اجتماعی. دکترمحمد مجیدی نماینده سازمان بیمه‌های اجتماعی. ششمشون مقصودپور نماینده وزارت کشاورزی . مهندس مسعود غیور نماینده کارفرمایان .

ونمایندگان کارگران خانم رفعت یزدی طباطبائی نماینده کارگران هتل هیلتون و آقایان عبدالله بیانی عضو هیئت مدیره سندیکای برق ناحیه تهران . اسدالله سلیمانی دبیرسندیکای صنعت نفت مسجد سلیمان ـ شماره ۲

آقای محمد خسرو گردی دبیر سندیکای کارگران بخش تهران این‌عده قریبا عازم ژنو خواهند شد تادر جلسات کنفرانس بین‌المللی کار شرکت نمایند .

بازدید وابسته مطبوعاتی آلمان ازموسسه اطلاعات

آقای دکتر فرانس شمیت ـ دومونت» دبیراول ووابسته مطبوعاتی سفارت جمهوری فدرال آلمان غربی که به تازگی وارد تهران شده است ، صبح امروز از موسسه اطلاعات بازدید کرد و با آقای سناتور مسعودی مدیر موسسه ملاقات نمود.

معاون ثبت احوال

از طرف وزیرکشور آقای عباس ظریف بسمت معاون اداره کل ثبت‌احوال منصوب و مشغول کار شد.

نتایج مسابقات کشتی ایران وشوروی

ساعت هفت بعد از ظهر دیروز مسابقه کشتی فرنگی بین تیمهای آذربایجان شوروی و تهران‌درسالن محمد رضاشاه پهلوی برگزار شدو در نتیجه تیم آذربایجان شوروی با ۳ برد و ۳مساوی و ۲باخت برنده‌شد .

دومین مسابقه کشتی فرنگی بین نیم آذربایجان شوروی و تیم ملی ایران ساعت هفت بعد از ظهر فردا در حضور والاحضرت شاهپور غلامرضا پهلوی برگزار می‌شود.

اطلاعات تازه درباره کنکور دانشگاهها

خبرنگار دانشگاهی ما امروز در باره مسابقات ورودی دانشگاهها و موسسات تحصیلات عالی اطلاعات تازه‌ای کسب نمود و تعداد شرکت کنندگان وروزهای امتحان ومقررات مختلف کنکور این دانشگاهها را بدست آورد که برای اطلاع داوطلبان درج می گردد .

*** دانشگاه آریامهر**

برای دانشکده‌های مختلف دانشگاه آریامهر تاامروز بیش از دوهزار نفر ثبت‌نام کرده‌اند و پیش‌بینی میشود تعداد داوطلبان این‌دانشگاه امسال تا هفت‌هزار نفر برسد سال گذشته جمعا ۵۳۲۱ نفر در کنکور این دانشگاه شرکت کرده بودند. یك مقام مطلع دانشگاه آریامهر گفت: پرونده‌های عده‌ای از داوطلبان بعلت کامل‌نبودن مدارك معافی‌نظام ناقص است .

*** پلی‌تکنیك**

در مسابقه ورودی دانشکده صنعتی (پلی‌تکنیك) تا امروز در حدود پانصد نفر ثبت‌نام کرده‌اند ، این دانشکده برای نیم‌سال اول تحصیلی خود نودوشش نفر از دیپلمه های ریاضی را خواهد پذیرفت و این عده بعد از گذراندن یك‌نیم سال تحصیلی دوره عمومی باتوجه به نمرات وتعداد مورد احتیاج دررشته های مهندسی مکانیك ، مهندسی راه وساختمان ، مهندسی شیمی و پتروشیمی ، مهندسی نساجی و رنگرزی به‌تحصیل خواهند پرداخت برای اولین بارازامسال این‌دانشکده از هر دانشجو ده هزارریال بابت استهلاك ماشین آلات و هزینه عملیات کارگاهی و آزمایشگاه اخذ خواهد کرد و میزان شهریه متناسب با واحدهای تحصیلی‌دانش جویان تعیین خواهد شد .

امتحان مسابقه ورودی این‌دانشکده روزهای ۲۴ و ۲۵ تیرماه‌بعمل‌خواهد آمد .

*** موسسه عالی دختران**

ثبت‌نام داوطلبان مدرسه عالی دختران از اول تیرماه بعمل می‌آید این موسسه برای چهاررشته زبان ، روان‌شناسی ، فنون‌خانه‌داری تربیت‌مربی برای مهد کودك و کودکستانها درحدود پانصد نفر دانشجوی دختر از بین دیپلمه های ادبی ، ریاضی ، طبیعی ، خانه‌داری، وفارغ‌التحصیلان هنرستانهای دولتی خواهد پذیرفت این عده از سال تحصیلی آینده در محل جدید موسسه واقع درونك به تحصیل خواهند پرداخت . موسسه برای هر دانشجو سالیانه بیست‌وهفت‌هزار ریال حق تعلیم می گیرد و امتحان مسابقه‌ورودی آن روز بیست‌وپنجم شهریور بعمل می‌آید .

*** مدرسه عالی بازرگانی**

مدرسه عالی بازرگانی امسال دویست نفر از فارغ‌التحصیلان رشته های ریاضی ، طبیعی ، ادبی و بازرگانی را خواهدپذیرفت امتحان ورودی این موسسه دهم تیرماه از مواد ریاضیات در حدود دوره دوم دبیرستان ، زبان فارسی ، زبان انگلیسی ، اطلاعات عمومی انجام می گیرد .

مواد طبیعی ندارد

در خبر دیروز مربوط به مواد طبیعی وریاضی کنکور برای گروه دوم مواد طبیعی ذکرشده است که کلمه طبیعی زائد بود .

بدینوسیله توضیح داده میشود که در گروه دوم امتحان طبیعی وجود ندارد .

مونیخ از شاهنشاه و شهبانو

بقیه از صفحه اول

و در فرون‌وسطی بنا گردیده‌است.

در «روتن بورك» ابنیه تاریخی و کلیسا و برج و بارو های قدیمی که از ششصد سال پیش بنا شده وجود دارد و این شهر یك مرکز جهانگردی بشمار میرود .

*** مراوید باویر**

معاون نخست وزیر ایالت باویر در شهر روتن بورك از شاهنشاه‌و شهبانو استقبال کرد و بعد ازخیر مقدم ضمن سخنانی گفت :

میهن ما با داشتن مناظر زیبا و مردمی با خصوصیات مخصوص بخودشان اثرات زیادی در میهمانانشان باقی میگذارد . کسانی که به باویر نیامده‌اند در حقیقت میتوان گفت که آلمان را ندیده‌اند. دراین‌ایالت آثار تاریخی وباستانی فراوانی وجود دارد و شهر (روتن بورك) بمنزله مرواریدی‌در بین‌سایر شهر های این ایالت است .

پس از آنکه سخنان معاون نخست‌وزیر ایالت باویر پایان‌یافت شهردار شهر روتن‌بورك اعضای انجمن شهررابحضور اعلیحضرتین معرفی کرد .

*** ابراز احساسات**

آنگاه شاهنشاه آریامهر و علیاحضرت شهبانو از ایستگاه راه‌آهن خارج‌شدند و بمیدان‌جلوی ایستگاه تشریف‌فرما شدند . در اینجا جمعیت انبوهی از اهالی‌شهر روتن‌بورك اجتماع کرده و نسبت به اعلیحضرتین شدیدا ابراز احساسات میکردند .

درشهر «روتن‌بورك» شاهنشاه و شهبانو از رقص های عامیانه قرن شانزدهم در بازار «پلاتس» دیدن کردند .

بازار پلاتس که‌زمانی مرکزاعلامیه های عمومی بود از انبوه جمعیت که چترهائی‌در دست داشتند پر شده بود .

نیزه‌داران که ملبس به لباسهای قرن شانزدهم شده بودندو کلاه‌خود بسرداشتند دریك‌طرف «پلاتس» صف کشیده‌بودند و عده ای از مردان‌دیگر که با لباس های مخصوص‌غاز ها و بره‌هائی دردست‌داشتند ، در طرف دیگر صف کشیده‌بودند . هنگامی‌که ناقوس های برج بصدا در آمد گروه تاتر «هانس‌زاخز» با آلات موسیقی قدیمی به مرکز پلاتس وارد شده و رقص معروف چوپا را آغاز کرد .

هنگام بازگشت به هتل شهبانو علی‌رغم تشریفات مخصوص ناگهان تصمیم گرفتند که قدری خریدنمایند شهبانو از اتومبیل در جلوی هتل خارج شدند وبه یکی از مغازه های مخصوص لوازم‌سوغاتی در همان نزدیکی رفتند .

افراد پلیس بشدت تلاش می ـ کردند که جمعیت چندصدنفری را که در مسیر شهبانو اجتماع کرده بودند ، پراکنده سازند . شهبانو مدت ده دقیقه در مغازه باقی‌ماندند واز وینترین ها دیدن کردند و سپس چند فنجان چینی ، پنج قاشق‌نقره‌ای وچندین اسلاید رنگی از مناظر شهر خریداری فرمودند .

سپس شهبانو قدم‌زنان به کلیسای یعقوب مقدس تشریف بردند و در حدود ده دقیقه تمام‌در مقابل محراب قرون وسطائی توقف فرمودند ،شهبانو که دررشته هنرهای زیبادر پاریس تحصیل کرده‌اند اظهار داشتند که من هرگز چیزی به‌زیبائی این بنا ندیده‌ام . این بنا بسیار عالی است. من از همه نقاط شهر روتنبرك لذت بردم .

*** در مونیخ**

بعداز ظهر دیروزشاهنشاه وشهبانو باقطار واردمونیخ‌شدند .اعلیحضرتین دوروز درمونیخ اقامت خواهند داشت.

هنگام ورود اعلیحضرتین به مونیخ باوجود بارندگی شدیدجمعیت کثیری برای استقبال در مسیر اعلیحضرتین صف کشیده بودند .

شاهنشاه و شهبانو پس از پیاده شدن از قطار مخصوص از مقابل گارد احترام گذشتند نخست‌وزیر ایالت باویرو رئیس مجلس‌سناوسایر مقامات عالیرتبه این شهر از شاهنشاه وشهبانو استقبال کردند . شاهنشاه و شهبانو سپس عازم نخست‌وزیری‌باویر شدند واز آنجا به تالار شهرداری تشریف‌فرما گردیدند و کتاب طلائی شهرداری را امضاء کردند .

کمکهای امریکا باردن

بقیه از صفحه دوم

نیرو های عازم سوریه نیز حرکت خواهند کرد .

روزنامه الثوره‌خبرداد: که‌دولت عراق هنوز پاسخ یادداشت خود را از اردن ، که در آن برای رفتن‌به سوریه راه خواسته بود ، دریافت نکرده است . ولی یك هیئت‌نظامی عراقی آماده است تا بمحض‌اجازه دولت اردن عازم امان شود وترتیب عبور نیرو های عراقی را از خاك اردن بدهد .

*** تماس های مشورتی**

منابع مطلع گفتند که دولت شوروی بیشتر طرفدار تماس غیر رسمی و مشورتی چهار دولت‌بزرك درباره خاورمیانه است تا تشکیل کنفرانس از این چهار دولت.شوروی اگرچه پیشنهاد فرانسه را برای تشکیل کنفرانس رد کرده ، اما عقیده دارد مذاکرات وتماس‌درسازمان ملل یا جای دیگرمی تواند برای رفع بحران خاورمیانه مفیدباشد .

*** توضیح دهد**

ذکریا محی‌الدین معاون رئیس جمهوری مصر ، دیروز بطور غیر منتظره وارد بغداد شد تا جزئیات پیمان دفاعی اردن ـ مصررا باطلاع مقامات عراقی برساند .

رادیو بغداد گفت : که محی‌الدین درباره جزئیات اقدامات نظامی‌مشترك مصر و عراق نیز مذاکره بعمل‌آورد. وی‌امروزبه دمشق رفت تا روش‌مصر را در انعقاد پیمان دفاعی با اردن برای مقامات سوریه توضیح دهد .

*** بفکر تجدید نظر**

منابع مطلع گفتند : که بحران اخیر خاورمیانه‌انگلیس‌را مجبورکرده است که در نقشه‌خود دایر بر بیرون بردن همه‌قوای نظامی خوداز عربستان جنوبی وعدن، پس‌از استقلال اینمنطقه در ۱۹۶۸، «تجدید نظر کلی‌بکند». امروز لردشاکلتون وزیر مشاور انگلیس که‌درعدن‌بودبه‌لندن برگشت. دراین باره بامقامات وزارت خارجه انگلیس بگفتگو پرداخت . وی موقع بازگشت به‌لندن در فرودگاه گفت : بحران خاورمیانه اثر جدی در مسئله عربستان جنوبی خواهد گذاشت و ممکن است مارا «بفکر تجدید نظر» درتمام مسائل‌مربوط به‌عربستان‌جنوبی بیندازد .

● وسایل دیپلماسی

محمد کامل سفیر کبیر مصردر واشنگتن بعد از ظهر دیروز از دین‌راسك وزیر امور خارجه‌امریکا دیدن کرد و مدتی پیرامون‌اوضاع خاورمیانه باوی بگفتگو پرداخت . سخنگوی سفارت‌مصر درواشنگتن بخبرنگاران گفت که «کامل» در مذاکرات خود با وزیر امورخارجه امریکا اظهار عقیده کرده است برای رفع بحران خاورمیانه وسائل دیپلماسی بیشماری وجود دارد .

آزادی فوری

پرزیدنت عارف دستور عفو و آزادی فوری عارف عبدالرزاق و پیروان او را از زندان صادر کرد. عبدالرزاق نخست‌وزیر سابق عراق بود و یکبار درصدد برآمد قدرت دولتی را قبضه کند اما ناکام شد و بعد دستگیر گردید و بزندان افتاد .

رادیو بغداد گفت ـ آزادی عبدالرزاق و پیروان‌او برای «تامین وحدت ملی در مقابله با اسرائیل بوده است». تعداد کسانی که همراه عبدالرزاق آزاد میشوند از افسر و غیرنظامی درحدود ۵۰ نفر است .

● ۵۰ بمب

هواداران امام یمن ادعا کردند که روز چهارشنبه هواپیما های مصری ۵۰ بمب گاز سمی درناحیه بنی‌حشیش در ۱۹ کیلو متری‌صنعا ریخته‌اند . قبلا نیز در دهکده سراوان هواپیما های مصری بمب گازسمی انداخته بودند که موجب مرگ۶۰نفرو مجروح شدن عده‌ای گردید .

واشنگتن ـ مك کلوسکی‌سخنگوی وزارت خارجه امریکا امروز گفت: که از گزارشی که در باره عدم استفاده ازپایگاههای امریکائی‌ترکیه منتشر شده خبر ندارد . گزارش مزبور این بود که ترکیه به مصر اطلاع داده است که اجازه نخواهد داد در صورت بروز جنك درخاور ـ میانه از پایگاههای امریکائی در ترکیه استفاده شود .

مك کلوسکی گفت : اولا که چنین مسئله‌ای مطرح نشده است، ثانیا امریکا در ترکیه پایگاه‌ندارد بلکه دولت ترکیه تسهیلات‌و وسایلی در اختیار امریکا گذاشته است.

واشنگتن ـ وزارت دفاع امریکا این خبررا تکذیب کرد که دولت امریکا تصمیم گرفته برای شکستن محاصره دریائی خلیج عقبه یکی از کشتیهای خودرا برای عبور از تنگه تیران بفرستد . اعلام شد که‌امریکا هرگز چنین نقشه‌ای نداشته وندارد.

امروز مقامات مصری بیك فاو هواپیمابر امریکائی اجازه دادند که از کانال سوئز عبور کند و وارد بحر احمر شود .

قاهره ـ یکم ژوئن ـ خبرگزاری آلمان ـ فعالیت های سیاسی‌شدیدی در جریان است که بین ناصر وملك فیصل پادشاه عربستان سعودی‌ملاقاتی صورت گیرد . منابع نزدیك به حزب سوسیالیست مصر ، وابسته به‌ناصر، امروز گفتند ممکن است‌ملك‌فیصل‌در بازگشت از اروپا در قاهره توقف کند و با ناصر ملاقات نماید .گفته میشود بعلت حضور ملك سعود پادشاه سابق سعودی در قاهره‌ممکن است ملاقات ناصر و فیصل درنقطه دیگری بجز قاهره صورت گیرد .

کارخانه روغن‌کشی جیرفت تکمیل شد

کارخانه روغن کشی جیرفت با استفاده از اعتباری معادل ۸میلیون ریال تکمیل و تجهیز شده‌است.

اجرای این طرح راسازمان مرکزی شرکتهای صنعتی ومعدنی به عهده داشت .

براساس طرح مزبور انباری به ظرفیت یکهزار تن تخم پنبه ساخته شد که ۴۰۰ متر زیر بنا دارد واینك کلیه تخم پنبه مصرفی کارخانه ، در آنجا نگاهداری می شود . در ضمن مخزنی جهت حفظ روغن ، با وسائل فنی‌وبهداشتی در محل نصب گردید که هم اکنون آمادهٔ بهره‌برداری‌است

برای تامین آب مورد نیاز کارخانه اقدام‌به‌حفر یك‌حلقه‌چاه عمیق شد و با بکار انداختن چندموتور دیزل، برق کافی جهت مصرف در قسمت های مختلف تامین گردید .

مخارج این تاسیسات ازمحل‌اعتبار ۸ میلیون ریالی که سازمان برنامه در اختیار مجری طرح‌قرارداد پرداخت شد .

عملیات تکمیل و تجهیز کارخانه روغن کشی جیرفت از سال ۱۳۴۳ آغاز گشت ودراین اواخر بکلی‌پایان یافت .با در نظر گرفتن ظرفیت این کارخانه که روزانه در حدود ده تن می باشد ، می توان پیش‌بینی کرد که در صورت تامین تخم پنبه ومواد اولیه کافی ، در ردیف واحد های صنعتی بزرك بشمار خواهد رفت .

یك مقام عالیرتبه در وزارت اقتصاد ، ضمن دادن این‌توضیحات به خبرنگار ما گفت :

طبق توافقی که میان وزارت‌اقتصاد وسازمان برنامه حاصل شده،کارخانه روغن کشی جیرفت ، به سازمان عمرانی جیرفت منتقل گردید و سازمان مزبور ، طرحی را که در سازمان مرکزی شرکت های‌صنعتی ومعدنی تهیه شده ، به مرحله اجرا خواهد گذاشت .

به موجب طرح جدید ، قسمتی‌از کارخانه مزبوربه‌تهیه روغن آفتاب ـ گردان و کنجد تخصیص خواهدیافت.

همچنین‌درنظراست که‌کنسرو سبزی‌وآب لیمو نیز در این کارخانه تهیه‌شود.

البته این برنامه جزو اقدامات آینده سازمان عمرانی جیرفت خواهد بود و از طرح تکمیل و تجهیز کارخانه روغن‌کشی که با ۸ میلیون اعتبار به مرحله اجرا در آمده بکلی مجزی است .

تیمسار ریاست‌محترم‌شهربانی کل کشور

انتخاب افسران تحصیل کرده در صدر مقامات‌انتظامی کشور مایه‌بسی امیدواری وخوشوقتی است .

باآنکه مدت زمان کوتاهی از انتصاب افسر جوان ولایق ستوان یکم هوشیاری درصدر کلانتری شهرستان شهسوار نمیگذرد ایشان باشایستگی و درایتی خاص در انجام وظایف محوله و حفظ انتظامات و تسریع دررسیدگی بشکایات مردم کوشابوده و محبوبیتی خاص در بین‌اهالی محترم شهسوار حاصل نموده و بخصوص در اجرای حکم قانونی مورخ ۱۳۴۶٫۳٫۶ و رفع مزاحمت باهوشیاری متانتی کامل بدون آنکه حادثه سوئی واقع گردد حکم قانونی دادگاه را اجرا ولیاقت و کاردانی خودرا باردیگر به‌ثبوت رساندند بدین‌وسیله استدعای تشویق این افسر شریف ولایق رامینماید .

مدیر کانون معرفت (حسن معرفت)

کتاب دیوان شاه‌اسماعیل خطائی

نشریه آکادمی علوم آذربایجان شوروی ۱۹۶۶ تحت مدیریت پروفسور حمید آراسلی با مقدمه کامل عزیز آقا محمد اوف در ۶۳۰ صفحه ازروی نسخه کاملاصحیح که بخط شاه محمود نیشابوری استاد مشهور خط نستعلیق (به زبان آذربایجانی خط نسخ) چاپ شده است بقیمت یکصد ریال بفروش میرسد .

کتاب‌فروشی گوتنبرك خیابان‌منوچهری تلفن ۳۱۶۳۴

آگهی بورس جمعیت شناسی وامار درهـ

کمیسیون اقتصادی سازمان ملل متحد در سال ۱۹۶۷ یك‌بورس آموزشی دررشته جمعیت شناسی وآماربرای استفاده کارمندان در اختیار دولت ایران میگذارد .

مدت بورس یکسال وتاریخ شروع آن ژوئیه ۶۷ خواهدبود .

کرایه رفت‌وبرگشت همچنین هزینه‌های اقامت و تحصیل بعهده سازمان ملل خواهد بود .

شرایط داوطلبان

۱ـ اشتغال در دستگاههای دولتی و موسسات وابسته

۲ـ دارابودن‌درجه‌لیسانس دررشته‌های اقتصاد،علوم‌اجتماعی، آمار

۳ـ داشتن حداقل ۲سال سابقه خدمت دررشته‌های مختلف‌آمار

۴ـ تسلط کامل بزبان انگلیسی

۵ـ عدم تجاوز سن از ۴۵ سال

۶ـ سپردن تعهدمراجعت و خدمت در دستگاه ذیربط

۷ـ نداشتن تعهد خدمت در قبال استفاده از بورسهای قبل

داوطلبان واجد شرایط میتوانند بادردست‌داشتن نامه‌ای حاکی از موافقت باشرکت‌درامتحانات بورس و استفاده از آن در صورت قبول‌شدن ووصول پذیرش از سازمان مربوطه و همچنین یك‌قطعه عکس ۴×۶ حداکثر تاپایان وقت اداری روز یکشنبه ۴۶٫۳٫۱۴ جهت نام‌نویسی و تنظیم درخواست بورس باین سازمان مراجعه نمایند .

از کلیه داوطلبان واجد شرایط ساعت ۱۰ صبح روز دوشنبه ۴۶٫۳٫۱۵ در محل سازمان امتحان زبان انگلیسی و بعدا مصاحبه بعمل خواهد آمد . الف ۲۱۱۰

سازمان امور اداری و استخدامی کشور

آ ـ ۹۰۹۸ ۱ـ۲

تجدید آگهی مناقصه

پیرو آگهی مناقصه شماره ۴۳۸۴ـ۱۰۹۲٫۲٫۲۷ـ۴۶ تعداد پاکت گلدان نایلونی از یك میلیون به یك میلیون و پانصدهزار عدد و ارتفاع آن نیز از بیست سانت به بیست‌وپنج‌سانت‌افزایش داده میشود . شرایط همانست که در آگهی فوقذکر گردیده است مدت تحویل پاکات تاآخر وقت روز بیستم خردادماه ۴۶ میباشد . الف ۲۰۹۲

سازمان جنگلبانی ایران

آ ـ ۸۸۹۴ ۱ـ۲

آگهی تجدید مناقصه شماره ۱۸۴

شرکت سهامی کارخانجات ونك لوازم مورد نیاز خودرا از قبیل پیچ‌و مهره‌های مختلف ـ تخته وچوب ـ فورمیکا ـ مشمع انواع قفل و قرقره‌های لاستیکی را بشرح صورت ریز ومشخصات کامل طبق شرائط مناقصه که دراداره اموراداری شرکت موجود است از طریق مناقصه خریداری مینماید ـ پیشنهادات بایستی تاپایان وقت اداری روزیکشنبه بیست‌و هشتم‌خردادماه ۴۶ دریاکات لاك ومهرشده بدفتر شرکت تسلیم گردد . الف ۲۱۱۱

شرکت‌سهامی کارخانجات ونك ۱ـ۲ ۹۱۰۴ـآ

آگهی تجدید مناقصه ۱۸۲

شرکت سهامی کارخانجات ونك لوازم مورد نیاز خودرا از قبیل چدن ـ آلومینیوم‌ومس‌وقلع ـ وروی شمش ـ ذغال ـ رنك ـ کائوچو ـ سینکا ـ منیزی کلسنه ـ مفتول جوش مفتول کالوانیزه بشرح صورت ریز و مشخصات کامل که در اداره اموراداری شرکت موجود است از طریق مناقصه خریداری مینماید پیشنهادات بایستی تاپایان وقت‌اداری روزیکشنبه ۴تیرماه ۴۶ دریاکات لاك ومهر شده بدفتر شرکت تسلیم گردد . الف ۲۱۱۲

شرکت سهامی کارخانجات ونك ۱ـ۲ ۹۱۰۶ـآ

تسلیت

بانهایت تاسف درگذشت **حسن خطاط (اعتضادالکتاب)** دبیر بازنشسته وزارت‌آموزش‌و پرورش راباطلاع‌میرساند مجلس ترحیمی از ساعت۴ الی ۷ بعدازظهر روزشنبه ۱۳ خرداد در مسجد رحمتیه واقع درمیدان ژاله‌خیابان شکوفه روبروی شرکت تعاونی مصرف ارتش منعقد میباشد .

وزارت آموزش و پرورش

کل من علیها فان

بمناسبت فوت مرحوم حسن خطاط (اعتضاد الکتاب) دبیر بازنشسته آموزش و پرورش والد جلیل آقایان سرهنك عزت‌الله خطاط ـ حشمت‌الله خطاط. نصرت‌الله خطاط‌ودوشیزگان اعظم و شیرین مجلس ترحیم فقید سعید وفاضل ارجمند درمسجد رحمتیه واقع درخیابان‌شکوفه ازطریق میدان ژاله‌سمت خیابان‌فرح‌آبادروبروی شرکت تعاونی مصرف ارتش روز شنبه سیزده خرداد ماه جاری ازساعت ۱۴الی ۷ بعدازظهرمنعقد است‌امیداست‌عموم‌آقایان فرهنگیان‌وهمشهریان محترم‌وعلاقمندان آن‌مرحوم بامشارکت خود در مجلس مزبور وسیله تسلیت خاطر بازماندگان فقیدسعید را فراهم ساخته و روح آن مرحوم‌را شاد فرمایند .

خانواده های : سرهنك خطاط . خالقی . سرهنك اردشیر شهریاری . بهمن کاشی . علامه‌وحیدی . فضل‌الله حقیق . رضوی . سمیعی روانبخش . قنبری . فرتاب. ملك‌نیازی. مهران. صادقی بروجردی . محمد رضا اقبال . الهامی فروزان . دکتر عبدالحسین الهامی (اقبال‌الحکما) حائری . گویا . خسروانی

بعموم بازماندگان آنمرحوم مخصوصاخانواده هائیکه عزادارند تسلیت میدهیم

تیمسار سپهبد آزموده ـ تیمسار سرلشگر آزموده

بانهایت تاسف مصیبت وارده را از طرف خود وهمکارانم تسلیت عرض بقاء عمروسلامتی بازماندگان خاندان جلیل آزموده را از خداوند متعال مسئلت مینمائیم **سرلشگر شیرین سخن**

سرکار سرگرد محسن جامی

بانهایت تاسف‌و تاثر درگذشت شادروان پدر گرامی‌شما را ازطرف خودو همکارانم‌تسلیت گفته سلامت بازماندگان را ازخداوند بزرك‌مسئلت دارم . **سرتیپ پاسدار**

تیمسار سپهبد آزموده تیمسار سرلشگر آزموده

درغم درگذشت دوست عزیزآقای‌ابوالحسن آزموده شریك و صمیمانه به‌همگی تسلیت‌عرض مینمایم . **سید شمس‌الدین روشن‌دل**

سرکار سرهنك نوش آبادی

مصیبت وارده را تسلیت‌عرض میکنم

آ ـ ۷۶۹۷ **سرتیپ یزدی**

سرکار خانم بستانی

بانهایت تاسف فوت اخوی گرامیتان راکه باعث تاثر و تالم فراوان گردید بشماوخانواده محترم تسلیت میگوئیم

پزشکان بخش گوش و گلو وبینی بیمارستان فارابی

جناب آقای دکتر محمد سام

مصیبت‌وارده را بشما وهمه فامیل‌تسلیت عرض میکنم . **مهندس حسین وکیلی**

درغم درگذشت جنت‌مکان آقای ابوالحسن آزموده خود را شریك دانسته و این‌ضایعه‌جبران ناپذیر را بخانواده محترم آزموده خصوصا مادر داغدیده آنمرحوم صمیمانه تسلیت‌عرض‌مینمائیم **خانواده فرخنده‌پی**

تیمسار سرلشگر آزموده

مصیبت وارده را تسلیت عرض میکنم

آ ـ ۷۶۹۷ **سرتیپ یزدی**

سرکار علیه بانو لعیا سام

اعضای شورای ورزشی بانوان دربندرپهلوی باقلبی آکنده از تاسف و تاثر مصیبت وارده را بحضورتان تسلیت عرض نموده بقاء کلیه بازماندگان را از درگاه احدیت مسئلت مینمایند

دبیر شورای ورزشی بانوان‌در بندر پهلوی ساریه شوکتیان

کارمندان شرکت سهامی ایران‌گاز

مصیبت وارده به آقای مهرفر همکارعزیزشان راتسلیت میگویند

سرکار خانم بستانی

بایکدنیا تاثرو تاسف درگذشت برادرعزیزتان رابحضور شماوخانواده محترمتان تسلیت عرض مینمائیم .

صالحی . رزاقی .والامنش . خلج. آذرخزی صادقزاده . زمانی . غلامپور . کلهر محمدی . حسنی . ثریا . امیراصلانی

در جلسه علنی امروز مجلس شورایملی

۸ماده‌الحاقی اصلاحات ارضی تصویب‌شد

ساعت ۹ بامداد امروز جلسه علنی مجلس شورای ملی بریاست آقای دکترشفیع‌امین (نایب‌رئیس) تشکیل شد .

ابتدا آقای‌حاج ابوالفضل‌حاذقی نماینده جهرم درباره فرمایشات شاهنشاه‌خطاب بدانشجویان‌ایرانی مقیم آلمان صحبت کرد و گفت : فرمایشات شاهنشاه همه را تحت تاثیر قرار داده است و موجب تحسین و اعجاب همگان گردید

خانم‌مهرانگیزدولتشاهی نماینده کرمانشاه درباره سمینار زنان سه کشور ایران و ترکیه وپاکستان که هفته گذشته‌در تهران تشکیل شده بود ، صحبت کرد

در این موقع مجلس‌وارد دستور شدو گزارش مربوط‌به‌منتفی بودن موضوع اختصاص شش درصد عوارض دروازه‌ای بجمعیت حمایت کودکان مطرح و تصویب گردید و بمجلس سنا ارسال شد .

*** تقدیم لایحه**

آقای دکترفریدون معتمدوزیری معاون کل وزارت اطلاعات دولایحه درباره اداره امور تلویزیون ملی ایران در تهران و شهرستان ها و عضویت رادیو ایران و تلویزیون ملی ایران در اتحادیه های رادیو و تلویزیونی آسیا واروپا با قید فوریت تقدیم داشت که پس از تصویب فوریت‌های آن به کمیسیون های مربوط ارسال شد .

بعد لایحه مربوط به اصلاح مواد ۹۳ تا ۹۵ و اصلاح بند ۹ از ماده ۹۸ قانون مجازات عمومی‌برای شور اول مطرح شدو پس‌ازتصویب برای شور دوم به کمیسیون ارجاع شد .

در پایان‌جلسه‌امروز لایحه‌الحاقی ۸ ماده به آئین نامه اصلاحات ارضی که‌قبلا یك‌فوریت آن‌تصویب شده بود برای شور نهائی مورد رسیدگی قرارگرفت . آقایان‌دکتر حسینی و پروین دکتر الموتی و مهندس والا در کلیات و مواد این لایحه تذکراتی دادند که از طرف آقای دکتر ولیان به این تذکرات پاسخ‌داده شد و سپس مواد این لایحه مطرح و پس از مذاکراتی تصویب و به مجلس سنا ارسال شد .

نغمه‌های ناساز

بقیه از صفحه اول

رادیو سوریه دربرنامه‌خوداز قول باصطلاح فرماندهی جبهه آزادی‌بخش عربستان (مقصود خوزستان) گفت :

دراین لحظه‌حساس تاریخ‌پرافتخار ملت عرب دولت های امپریالیستی ، ارتجاع دست نشانده و فرزندخواندهٔ آنها (اسرائیل) در صددند با وارد کردن‌ضربه به اعراب پیشرفت‌انقلابی اعراب را متوقف سازند ، ایران‌برای شرکت دراین طرح بیمارستان های خود را برای پذیرفتن مجروحین امریکائی و انگلیسی و اسرائیلی بسیج کرده‌است.فرودگاههای ایران آماده میشوند تابه‌هواپیماهای دشمن نفت برسانند . بنظر میرسد که‌دولت ارتجاعی دست نشاندهٔ ایران فراموش کرده‌است که اکنون سال ۱۹۶۷ است نه سال ۱۹۵۶ که بهنگام‌حمله راهزنانه سه جانبه به غزه و پورت سعید ، ایران بهمین کارها دست زده بود .

جبهه آزادی بخش عربستان (خوزستان) ضمن اعلام پشتیبانی کامل خود از اقدامات انقلابی و شدیداعراب علیه صهیونیست ها و ظیفهٔ خودمی‌داند که کلیه تاسیسات امپریالیست ها را در عربستان نابود سازد .

خدا بزرك است . افتخار به‌اعراب

(برنامه عربی رادیو دمشق ـ ساعت ۱۵ و ۱۵ دقیقه ۲۹ مه)

یك خبر دیگر

اظهارات محمود ریاض وزیر خارجه مصر در باره فروش نفت توسط ایران به اسرائیل .

وزیر خارجه‌جمهوری متحده‌عربی ضمن اظهار نظر در باره بیانیه صادرشده از طرف دولت ایران‌در تاریخ ۲۵ مه که در آن تاکید شده بود ایران به اسرائیل نفت نمیفروشد گفت : هنگامیکه ما با دولت های سعودی و اردن تماس گرفتیم و از آنها خواستیم که با ایران تماس گرفته و به آن کشور توصیه کنند که صدور نفت را باسرائیل موقوف کند ، هرگز تصور نمیکردم که‌ایران یك‌واقعیت موجود را تکذیب کند. دیروز (آبا‌آبان وزیر خارجه اسرائیل) گفت: پرونده‌های عده‌ای از داوطلبان بعلت کامل‌نبودن مدارك معافی‌نظام ناقص است .

در دهمین جلسه محاکمه آرمناك

همسر تیگران وجود دوستی میان آراکس و شوهرش را تائید کرد

● در این جلسه برادر آراکس گریه کرد، نماینده دادستان از پاکدامنی آراکس دفاع نمود ووکیل مدافع آرمناك دچار کسالت گردید

دهمین جلسه محاکمه آرمناك که ساعت ۱۰ صبح دیروز در سالن بزرك دادگاه جنائی مرکز با حضور بیش از سیصد تماشاچی تشکیل شد باظهارات نماینده دادستان اختصاص داشت.

در این جلسه نماینده دادستان از کیفر خواست دادستان تهران که برای آرمناك درخواست اعدام کرده است دفاع کرد و آرمناك را قاتل همسر و فرزندانش خواند و اورا مستحق اعدام دانست.

آقای ضیاء قوامی نماینده دادستان دراین جلسه ازآقای هادی جلوه رئیس دادگاه خواست که از «سوئیت‌لانا» همسر تیگران (برادر آرمناك) نیز سئوالاتی بعمل آید.

دراین موقع آقای علی هاشمیان وکیل مدافع متهم از جای خود بلند شد وازدرخواست آقای قوامی پشتیبانی کرد.

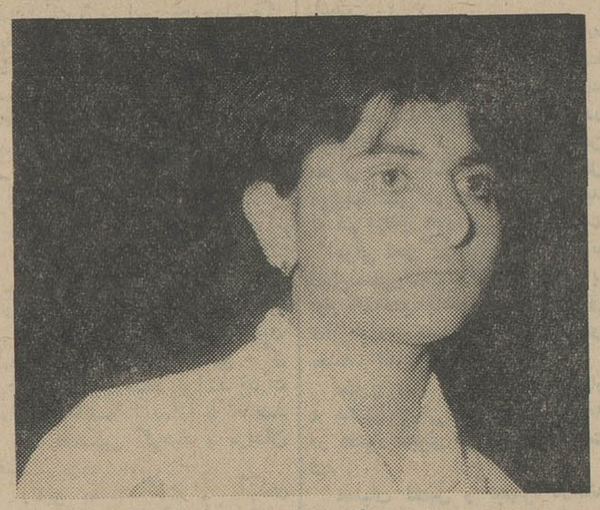

سوئیت‌لانا زن تیگران هنگام‌دادن پاسخ به سئوالات رئیس دادگاه

آقای جلوه درخواست آنها را پذیرفت و «سوئیت‌لانا» را به پشت میکروفن دعوت کرد.

سوئیت‌لانا در حالیکه نگران بنظر میرسید پشت میکروفن قرار گرفت و سوگند یاد نمود که جز حق وحقیقت چیزی بزبان نیاورد.

نخستین سئوال رئیس دادگاه از «سوئیت‌لانا» این بود که: آرمناك چه علاقه‌ای داشت که تیگران شما را طلاق بدهد؟

سوئیت‌لانا جواب داد: نمیدانم بانو آراکس (همسر آرمناك) به آرمناك چه گفته بود که آرمناك دل پری از من داشت واز همین رو به برادرش تیگران اصرار میکرد که مرا طلاق بدهد.

رئیس دادگاه پرسید: آیا شما از دوستی که بین شوهرتان و بانو «آراکس» وجود داشت مطلبی به آرمناك گفته بودید؟

سوئیت‌لانا گفت: به آرمناك چیزی نگفته بودم، ولی دراین باره به برادر بزرك او «لوان» گفته بودم.

دراین موقع نماینده دادستان سئوالی مطرح کرد واز سوئیت‌لانا پرسید، آیا شما بچشم خود رابطه «آراکس» وشوهرتان تیگران را دیده بودید؟

سوئیت‌لانا پس از کمی مکث گفت: نه، بچشم خود چیزی ندیدم، ولی حس میکردم که بین شوهرم و «آراکس» ارتباطی وجود دارد. ودرحالیکه لحن تعجب‌آوری بخود گرفته بود اضافه کرد اگر مردی بخواهد بازنی دوست بشود که بکسی خبر نمیدهد!

چون سئوال دیگری مطرح نشد سوئیت‌لانا به آرامی از پشت میکروفن کناررفت وسرجای خود نشست.

برای یك دقیقه سکوت خاصی در دادگاه برقرارشد.

دراین موقع نماینده دادستان رشته سخن را بدست گرفت و گفت: در باره نامه‌ای که ازطرف وکیل مدافع آرمناك بدادگاه ارائه شد بایدبگویم هرچند مطلبی علیه بانو «آراکس» دراین نامه دیده نمیشود، معذلك باصالت این‌نامه اعتراض دارم، زیرا این‌نامه بطوری که عنوان شده است از طرف «آراکس» به‌تیگران نوشته شده و باید دردست تیگران باشد، درحالیکه میگویند این نامه رادرخانه آرمناك آنهم در زیر زیلوپیدا کردند ومن می‌پرسم که‌این نامه را چه کسی درزیر زیلو گذاشته و از کجامعلوم شده نویسنده نامه بانو آراکس‌بوده، مگرخط این‌نامه باخط مسلم آراکس تطبیق‌شده است.

نماینده دادستان به جراحات‌ساعد چپ ودست راست آرمناك اشاره کرد وگفت دلایلی‌که در پرونده موجود است و همچنین بنا بنظر پزشك‌قانونی این جراحات‌از نزاع‌آرمناك بابرادرش تیگران ایجاد نشده، بلکه این جراحات از کشمکش آرمناك و زنو بچه‌هایش ایجادشده است.

نماینده دادستان گفت: کلیه شهودی که تاکنون دراین دادگاه از طرف وکیل مدافع متهم اقامه شده همه از بستگان متهم هستند که‌برای نجات متهم دراین‌دادگاه حضوریافتند.

شهود در اینجا اظهار داشتند که‌در شعبه بازپرسی برای اینکه آبروی خانواده‌شان نرود از افشاء دوستی تیگران و آراکس خودداری کرده‌اند، آیا این حرف معقول است؟

نماینده دادستان سپس همه اظهارات آرمناك را در مورد شب حادثه رد کرد و آنها را باور نکردنی خواند.

در این موقع نماینده دادستان شروع بخواندن نامه «هایکاس» برادر بانوآراکس کرد. «هایکاس» در این نامه نوشته است آرمناك همیشه‌با همسرش آراکس‌بدرفتاری میکرد و مانند یك کلفت با او رفتار مینمود.

موقعی که نماینده دادستان‌این نامه را قرائت میکرد «هایکاس» برادر آراکس که در بین تماشاچیان نشسته بود با صدای بلند شروع بگریه کرد و چون گریه او شدت یافت بدستورآقای جلوه رئیس دادگاه، «هایکاس»را مامورین انتظامی از دادگاه خارج کردند. (در همین موقع یکی از تماشاچیان میگفت آرمناك که هیچوقت در تهران نبود که مثل یك کلفت بازنش رفتار کند این مطلب دروغ است).

آراکس همسر آرمناك

نماینده دادستان ضمن‌دادن‌جواب بمطالب یکایك گواهان مبنی بر وجوددوستی‌میان تیگران وآراکس گفت: مادری پاك‌دامن‌هم‌اکنون‌دردل خاك‌آرمیده‌وگواهان و وکیل‌مدافع محترم آرمناك برای نجات او از این اتهام سنگین، دست به تهمت هائی زده‌اند که آن مادر شریف را لکه‌دار نمایند.

جلسه دادگاه‌درساعت‌یك بعد از ظهر بعنوان تنفس تعطیل شد.

دریازدهمین جلسه دادگاه آرمناك که در ساعت ۵ بعداز ظهر تشکیل شد آقای هاشمیان وکیل مدافع‌او به «رد» اظهارات نماینده دادستان که در دهمین جلسه دادگاه ایراد شده بود پرداخت، ولی‌ضمن‌صحبت بعلت کسالت حرفهای خود را نیمه تمام گذاشت و رئیس دادگاه، جلسه را بعنوان تنفس تعطیل کرد و ادامه آنرا بامروز موکول نمود.

دیك بلور سازی منفجر شد

عصر دیروزدیك مخصوص «ذوب شیشه» کارخانه بلور سازی «امید» منفجر شد و شیشه های مذاب سطح کارخانه را فرا گرفت.

این حادثه درساعت۳ بعدازظهر دیروز در خیابان قزوین روی‌داد.

گزارش خبرنگار ما حاکیست بعداز ظهر دیروز براثر افزایش حرارت دیك مخصوص ذوب شیشه این دیك منفجر گردید.

باند جعل

گواهینامه های تحصیلی کشف شد

مامورین اداره آگاهی باندی‌را که در تهران به جعل گواهینامه تحصیلی و گواهی ارزش تحصیلی دست میزد کشف کردند و اعضای آنرا دستگیر نمودند.

گزارش خبرنگار ما حاکیست مامورین اداره آگاهی اخیرا متوجه شده‌بودند که‌یك‌باند جعل گواهینامه در تهران شروع بکار کرده است مامورین آگاهی با اتخاذ تدابیر لازم شخصی بنام محمود حسن‌نیا را دستگیر کردند این شخص در بازجوئیهائیکه از اوبعمل آمد گفت که یك باند جعل گواهینامه توسط شخصی بنام «غزل» شروع بکار کرده است.

مامورین‌آگاهی چون میدانستند «غزل» نام واقعی رهبر باند نیست در صدد دستگیری اعضای باند برآمدند و سرانجام رضا درودگر صنعی را شناخته و خانه او رامورد بازرسی قرار دادند واز داخل آن «مهر» ادارات فرهنك نواحی تهران وشهرستان‌های کرج، بندرپهلوی، آمل، ساری و استان مازندران و همچنین چهارصد گواهینامه پایه های مختلف تحصیلی را که‌عکس های متقاضیان به انها الصاق شده بود و همچنین مقدار زیادی عکس و رونوشت شناسنامه پیدا کردند.

مامورین در این‌خانه‌دفاترارسال «گواهی ارزش تحصیلی» به وزارتخانه هارا هم پیدا کردند، رضا که چاره‌ای جز اعتراف‌نداشت گفت کلاه دوز است و سید محسن موسوی را رهبر باند معرفی کرد.

مامورین آگاهی این شخص را دستگیر کردند و از خانه او نیز مقدار زیادی گواهینامه جعلی‌بدست آوردند.

در تحقیقاتی که بعمل آمدمعلوم شد که در این باند عده‌ای دلال نیز خدمت میکردند و تاکنون‌بیش از چهارصد گواهینامه و ارزش تحصیلی جعلی به وزارتخانه‌ها فرستاده‌اند و مشتریان آنهابیشتر کارمندانی بودند که میخواستندبا استفاده از این مدارك تحصیلی جعلی هنگام اجرای قانون جدید استخدام در گروه بالاتری قرار گیرند. چون استفاده از اسناد مجعول نیز جرم‌است بیشتراستفاده کنندگان نیز دستگیر شده و به دادسرا اعزام شده‌اند.

بزودی فقط در سینما ریولی

فیلم کامل مسابقات جام جهانی فوتبال (لندن)
گل!
جام جهانی
۱۹۶۶
سینماسکوپ رنگی
GOAL! THE COMPLETE FILM OF THE WORLD CUP 1966

هنگامی که نخستین خشت بنای خانه خود را میگذارید،
بفکر آشپزخانه راحت و مدرن آن باشید
داطا
در چهار مدل زیبا
ایده آل
نمایشگاه شماره ۱ - خیابان شمیران سه راه ضرابخانه جنب اتوبانك - تلفن ۷۷۲۶۵۶
نمایشگاه شماره ۲ خیابان پهلوی مقابل بیمارستان شماره یك ارتش - تلفن ۶۲۰۴۴۵

بزودی

یک فیلم از زرین دست
برگزیده فستیوال سینمائی جهان در سانفرانسیسکو
تهیه کننده پرویز سعیدی
خانه‌ای بر روی شن
بازیگر: زرین دست
ساندرا - مایکل مونتگمری - پل اسکات
اولین محصول مشترک ایران و امریکا

باغ وحش تهران

تسلیت

مصیبت وارده رابخانواده محترم سام به‌خصوص جناب آقای دکتر محمد سام و آقای احمد سام صمیمانه تسلیت عرض مینمائیم

سرتیپ صمدیانپور - سرهنك ستاد جعفری

جناب آقای دکتر محمد سام استاندارمحبوب گیلان

مصیبت وارده را بجنابعالی و خاندان‌جلیل تسلیت میگوئیم بقاء عمر و دوام سعادت و توفیق جنابعالی و خاندان محترم را از قادر متعال خواهانیم. **روسای ادارات شهرستان آستارا معالی پور - حسینی رئیس دادگاه - سرگرد مشرفی رئیس شهربانی - اسلامی‌رئیس آموزش و پرروش - دکتر شفیع‌پور رئیس بهداری - مهندس سیف‌پور رئیس موسسه دخانیات - مهندس پارسائی رئیس اصلاحات ارضی - مهندس سواد کوهی رئیس راه - ناجی رئیس ثبت اسناد و املاك - ستوان یکم سعیدی مرزبان و فرمانده گردان ژاندارمری - کرباسیان رئیس بانك ملی - صالح رئیس بانك کشاورزی - مهرانی رئیس دارائی - سیف‌الهی رئیس پست و تلگراف - رحیم‌زاده رئیس بانك سپه - شعبانی رئیس تلفن - حسینی رئیس جنگلبانی - مجتبی‌پور میراعلم رئیس شیلات - همایون املشی رئیس عمران - سرابی رئیس آمار - حسن وطن‌پرست رئیس قند و شکر - کریم مهرافزا رئیس بانك صادرات**

کارکنان فرمانداری استارا مصیبت وارد بجناب آقای دکتر سام استاندار محبوب‌گیلان را بمعظم‌له‌وخاندان جلیل‌تسلیت‌عرض‌مینمایند.

احمد توکل‌نیا معاون فرمانداری و بخشدار حومه - همایون املشی - علی عبدانی‌پور - سیروس مشفقی - محمدرضاپور - اروجی - باغچه‌سرائی - سید مجتبی میرقربانی

جمعیت شیروخورشید سرخ شهرستان آستارا مصیبت وارده بجناب آقای‌دکتر محمد سام استاندار محترم گیلان را تسلیت عرض‌میکنند.

هیات مدیره شیخ‌زاده - میرهادیزاده - بصیر - حریری - بردبار - رفیعیان - فردین.

انجمن بهداری شهرستان آستارا مصیبت وارده بجناب آقای دکتر محمد سام استاندار محترم گیلان را تسلیت عرض میکنند.

میرزاآقا خالق‌زاده رئیس انجمن بهداری - میرهادیزاده - علی ابراهیمی - حسن رهنما - دکتر شفیع‌پور مدیر عامل انجمن بهداری.

جناب آقای دکتر محمد سام استاندار محترم استان گیلان

اصناف و پیشه‌وران شهرستان استارامصیبت وارده را بآنجناب و خاندان جلیل سام تسلیت عرض مینمایند.

علی حسینی - علی ماهوتی - کریم‌شیخ‌زاده - رضا رفیعان - علی‌اصغر میرهادیزاده - جعفر ماهوتی - داود عبدالهی فتح‌اله عبدالهی - رحیمیان آقادده راهنما - حسن رهنما - جعفرزاده - توفیق - کریم‌زاده - محمدباقر زاهدی - محمدصادق زاهدی - اصغراسبیدکار ابراهیمی - و یکصد امضاء دیگر.

رئیس و کارکنان وکارگران و اعضای‌شرکتهای تعاونی صیادان شهرستان استارا مصیبت‌وارده بجناب آقای دکتر محمد سام استاندار لایق گیلان را بمعظم‌له و خاندان جلیل تسلیت عرض میکنند.

مجتبی پورمیراعلم رئیس شیلات استارا - پرویز رمضانزاده - خلیل حسینی - حضرتقلی خرمی‌روسای شرکتهای تعاونی صید استارا و یکصد امضای دیگر.

جناب آقای مهندس کراسکیان

بانهایت تاسف و تاثر درگذشت‌شادروان پدر عزیزتان رابکلیه بازماندگان مخصوصا به جنابعالی تسلیت عرض مینمایند.

کارکنان شرکت سهامی کاواك

جناب آقای دکتر سام استاندار محترم گیلان

مصیبت وارده را از طرف خود و اعضای کمیته وسازمانهای‌وابسته‌تسلیت عرض‌مینماید

رئیس کمیته شهر استان حزب ایران نوین آستار ااسلامی

کلیه پزشکان. پرستاران و کارکنان‌بیمارستان نجمیه مصیبت وارده را به همکاران گرامی خود دکتر اریس اردوخانیان - دکتر امیل اردوخانیان وخانواده محترم خاجیکیان تسلیت میگویند

بیمارستان نجمیه

جناب آقای دکتر سام استاندار محترم گیلان

مصیبت وارده را بجنابعالی و خاندان جلیل تسلیت میگوئیم.

روسای انجمنهای دهات استارا

ویرمونی مسلم منصوری - باغچه‌سرا حسن پولادرنك - باش‌محله غفور پورعینی - مشند بهارستان فرویدون طرقدار - شاغوله رستم دیباگر - شونده چولاتقی شیادگر - خانه‌های آسیاب ابوالفضل ژولیده‌سر - گونش حسین آرام - سیرالیوه محمد شفقیان - قنبر محله بالاشیرین بنی شعبان - خانبلاغی صیادلرچوپان گنج‌پی - ارند رجب‌خرمی - کوته‌کومه هوشنك زیدی - بیجاربین کامل حاجیان - حیران‌مطلب ساسانیان - قلعه شیخ علی ساسانیان - چلوند مجید عثمانی - سیج‌دگرمانکشی چنگیز ساسانیان حاجی امیر ونبین - عزیزاله شولی - کشفی بی‌بی‌یانلو جعفر قلی بهمن دوست - لوندویل منصور عسگرپور - کانرود محمد قلی مکانی - سیبلی ایاز رحیم‌پناه - گیلده اقچای شیرین دارائی - عباس آباد امن زمردپور

دهبانان دهات استارا

ویرمونی قربانعلی شهری‌سا - باغچه‌سرا حاجی باقر پوربایرام - باش‌محله آقاجان‌امامپور مشند بهارستان عباد نعمت‌پور - شاغوله حیدر یاورزاده - شونده چولا احمد کامرانی - خانه های آسیاب شودائی - گونش فیروز حمید نژاد سیرالیوه اباذر باقرزاده - قنبر محله - خانبلاغی صیادلر شیرین مهرزادگان‌در بندمختار خرمی - کوته‌کومه شیرین‌علی پروردگاری - حیران علی منصفی - قلعه عزیز علی‌قلم‌دار - چلوندخلیله سرا داداش بیجارگرد - سیج دگرمانکشی‌حسین صیدکار - حاجی‌امیرونبین حسین و نبینی - لوندویل‌منصور عسگرپور - سیبلی‌رشیدلطافت - گیلده آقچای غلامحسین سعادتی - عباس‌آباد عزیز وصالی.

تیمسار سپهبد آزموده و تیمسار سراشتر آزموده

بانهایت تاثر درگذشت برادر گرامی تیمساران معظم را از جانب خود وهمکارانم تسلیت عرض مینمایم.

سرتیپ حمید نقدی

آقایان درگی

باتاسف فراوان مصیبت وارده را تسلیت گفته بقای عمر بازماندگان محترم‌راخواستاریم

مهندس عبدالله یوسفی - دکتر یوسفی

سرکار سرهنك حبیب‌الله تراب ابطحی

بانهایت تاسف مصیبت‌وارده رابجنابعالی وخانواده محترمتان تسلیت میگوئیم

زاهدان - سرهنك سپهری - سرهنك‌رحیمی‌بشر

سرکار ستوان یکم مسعود آزموده و آقای خسرو آزموده

مصیبت‌وارده راتسلیت عرض نموده و در غمتان شریك میباشیم

علی‌ارکان - ستوان‌یکم هوشنك ارکان

بانهایت‌تاسف درگذشت آقای فتح‌الله‌دژبدی راتسلیت گفته وسلامتی بازماندگان آن مرحوم‌را ازایزد منان خواستارم **رشت - احمد رهمنا**

دوست عزیز جناب آقای احمد سام

باکمال تاسف وتاثر مصیبت وارده را بشما وخانواده محترمتان تسلیت عرض مینمائیم.

طاهریان - بهمن‌پور

دوست گرامم آقای خسرو دژبدی

از خبر فوت جانگدازبرادرعزیزت بی‌نهایت متاثر شدم مرانیز درغم خود شریك بدان

آ-۹۳۵۸ **رشت - رضا بصیر**

ازطرف کلیه کارکنان اداره کارو سازمان بیمه‌های اجتماعی استان گیلان درگذشت والده مکرمه جناب آقای دکتر سام استاندار محبوب گیلان راتسلیت عرض نموده بقای عمرو موفقیت معظم‌له‌را ازخداوند متعال مسئلت می‌نماید.

رئیس اداره کار و سرپرست سازمان‌بیمه های اجتماعی شعبه استان‌گیلان - دکتر باقری

جناب آقای دکتر سام استاندارمحبوب‌گیلان

با کمال تاسف مصیبت وارد را صمیمانه تسلیت عرض‌نموده سلامتی شماوکلیه‌بازماندگان را از خداوند خواستارم **حاج - غلامرضاادیبی**

همکار محترم جناب آقای دکتر الهیان

درگذشت مادرعزیزت راتسلیت‌عرض‌نموده وخود راشریك غم شما میداند

دکتر جهانشاهی رادیولژیست

جناب آقای دکتر سام استاندار محترم‌گیلان

بدینوسیله درگذشت‌شادروان بانو نوشابه سام مادر گرامی آنجناب را صمیمانه‌تسلیت‌می گوئیم.

دکتر مسعودتقی‌بیگی - دکتر ناصرتقی‌بیگی دکترمحرابیان - مهندس دستمالچی - صیرفی - مقیم‌زاده

تیمسار سرلشگر آزموده

بانهایت تاسف و تاثر فوت برادرگرامیتان را ازطرف خود و همکارانم تسلیت عرض نموده سلامتی‌و سعادت آن تیمسار را ازخداوند متعال مسئلت مینمایم.

سرلشگر احیاء

تیمسار سرلشگر آزموده

از درگذشت برادر گرامیتان بی‌اندازه‌متاثرم مصیبت وارده را بآن خانواده محترم‌مخصوصا تیمسار عزیز تسلیت عرض میکنم.

سرهنك حسین افشار

تیمسارسپهبد آزموده - تیمسارسرلشگرآزموده

با یکدنیا تاسف مصیبت وارد بخانواده‌محترم آزموده را از طرف خود و همکارانم تسلیت عرض مینمایم. **سرهنك ستاد ملك‌پور**

جناب آقای دکتر سام استاندار محبوب‌گیلان

با نهایت تالم در گذشت مادر گرامیتان را صمیمانه تسلیت عرض مینمائیم.

شهردار و کارمندان شهرداری صومعه‌سرا - شیروانی شهردار - احمد خاکپور - ابراهیم باقری - قاسم منتظر - سید حسن نعیمی - عابدی - غلامحسن حقیری - قیصی زاده - اسکندری.

جناب آقای دکتر سام استاندار محترم‌گیلان

درگذشت شادروان مادرگرامیتان‌را تسلیت عرض نموده سلامتی جنابعالی وخانواده جلیل را ازقادرمتعال مسئلت داریم.

شرکت سهامی رامسر - ناصر قرنی - مهندس مهدی کیمیاوی

جناب آقای دکتر محمد سام استاندار معظم استان گیلان

رهبر و مربیان و اعضاء جمعیت جوانان شیرو خورشید سرخ رشت مصیبت وارده رابه آن جناب وخانواده گرامی تسلیت عرض مینمایند

رهبر جمعیت جوانان‌شیروخورشید سرخ - مهدی مرکزی

تیمسار سرلشگر اسکندرآزموده

مصیبت‌وارده را ازطرف خود وهمکارانم به تیمسار معظم‌وخانواده محترم تسلیت عرض‌می‌نمایم. **سرلشگر نورائی**

جناب آقای دکتر سام

باکمال‌تاسف مصیبت‌وارده راتسلیت‌عرض مینمائیم **سعید پازوکی - ابوالقاسم باهری**

مجالس ترحیم

بمناسبت فوت مرحومه خانم **محترمه وکیل‌زاده** همسر آقای دکتر وکیل‌زاده دبیرگروه مواد داروئی دانشکده داروسازی روز یکشنبه ۱۴ خردادماه ازساعت ۹ صبح تا ۱۱ مجلس ترحیمی در مسجد مجد برگزار میشود .

رئیس دانشگاه - دکتر صالح

بمناسبت فوت مرحومه خانم**محترمه وکیل‌زاده** همسرآقای‌دکتروکیل‌زاده‌دبیرگروه مواد داروئی دانشکده داروسازی روز یکشنبه ۱۴ خرداد ماه ازساعت ۹ صبح تا۱۱ مجلس ترحیمی درمسجد مجدبرگزار میشود .

از طرف رئیس دانشکده داروسازی - دکتر نادر شرقی

بمناسبت فوت مرحومه‌خانم**محترمه وکیل‌زاده** همسر آقای دکتر وکیل‌زاده دبیر گروه مواد داروئی دانشکده داروسازی روز یکشنبه ۱۴ خرداد ماه ازساعت ۹ صبح ۱۱ مجلس‌ترحیمی درمسجد مجد برگزار میشود .

مدیر گروه مواد داروئی دانشکده داروسازی - دکتر قادری‌نژاد

بدینوسیله درگذشت **بانو محترم‌وکیل‌زاده** مادر گرامی آقای امیر هوشنگ وکیل‌زاده معاون اداره خدمات وزارت آب وبرق راباطلاع میرساند مجلس ترحیم آن مرحوم ازساعت ۹ تا۱۱ صبح روز یکشنبه ۱۴ خرداد ماه در مسجدمجدبرگزار خواهدشد .

وزارت آب و برق

بااندوه فراوان درگذشت‌بانو **محترم‌وکیل‌زاده** همسر برادر گرامی آقای مرتضی وکیل‌زاده قائم‌مقام مدیر عامل این سازمان را به اطلاع میرساند .

مجلس ترحیم مردانه آن‌شادروان روزیکشنبه ۱۴ خرداد ماه ۴۶ از ساعت ۹ تا۱۱ بامداد در مسجد مجدبرپا میگردد

سازمان آب‌وبرق آذربایجان

بانهایت تاسف درگذشت نابهنگام بانو **محترم وکیل‌زاده**همسرآقای دکتر محمدوکیل‌زاده راباطلاع دوستان وآشنایان‌وخویشاوندان می - رساند مجلس ختم مردانه ازساعت ۹ تا۱۱ صبح روز یکشنبه ۱۴ خرداد ۴۶ در مسجد مجد وختم زنانه درهمان روز ساعت ۵ تا۷ بعدازظهر در منزل مهندس وکیل‌زاده واقع در خیابان زرتشت مقابل بیمارستان مهر کوی خجسته شماره ۴ منعقد است .

دکتر محمدوکیل‌زاده . امیر هوشنگ‌وکیل‌زاده دکترفریدون وکیل‌زاده . محسن وکیل‌زاده . مهندس تقی‌وکیل‌زاده . حبیب‌وکیل‌زاده . مرتضی‌وکیل‌زاده . حاج محمدوکیل‌زاده .اصغر اخوان . سید مصطفی مصطفوی ۱-۲

بعموم بازماندگان آنمرحومه مصیبت وارده را تسلیت میدهیم

خانواده های :مافی - نظام مافی . نقوی . رفعت‌جاه .

باکمال تاسف و تاثر فوت‌ناگهانی مرحوم خلدآشیان **حیدرقلی مافی** کارمند بازنشسته وزارت دارائی راباطلاع دوستان‌و اقوام‌میرساند. بدین مناسبت مجلس ترحیم زنانه روز شنبه سیزدهم خرداد ماه ازساعت ۵تا۷ بعدازظهر در منزل آن مرحوم واقع درخیابان امیریه کوی‌میامی کاشی ۱۳۷ منعقد است هزینه مجلس ختم‌مردانه صرف امور خیریه خواهد شد .

بانهایت تاثر درگذشت ناگهانی **بانونجمیه خمسی** به منسوبان ودوستان اطلاع داده میشود هزینه مجلس تذکر طبق وصیت آن مرحومه به مصرف امور خیریه خواهد رسید برای دوستان وآشنایانی که مایل به تفقد بازماندگان باشند مجلس تذکری ازساعت شش تا هشت بعد از ظهر روز جمعه دوازدهم خرداد ماه جاری در منزل آن مرحومه خیابان نادرشاه روبروی‌پمپ بنزین کوچه جنوبی گرمابه طلا کاشی ۱۹۳ر۱ منعقد است .

نعیمی - میرمظفرالدین - میرستار. میر- مجیی‌الدین . میر مسعود خمسی . حاتمی و خانواده‌های وابسته

پرسه

خانواده های : رستم‌پور.رادمند .تیمساری هرمزان . قندی . ورزا . جهانیان . سروری . ایرانی‌نژاد . خداوندی . آمیغی . منوچهرپور . مدامی . مزدائی . اشوجهانیان.جمشیدی.غیرتی

بانهایت تاسف و تاثر درگذشت ناگهانی شادروان**کیقباد رستم پور** را باطلاع خویشان و و آشنایان میرسانند . پرسه آن روان شاد روز جمعه۱۲ خرداد ماه از ساعت ۴تا۷ بعد ازنیمروز درتالار ایرج خیابان استالین کوچه زرتشتیان شماره ۸ برگزار میشود .

بعموم بازماندگان آنمرحوم مصیبت وارده‌را تسلیت میدهیم

باکمال‌تاسف وتاثر درگذشت**ذلیخاساقیان** راباطلاع دوستان و آشنایان میرساند . مجلس ترحیم روز جمعه ۱۲ر۳ر۴۶ ازساعت ۱۰ الی۱۲ صبح درکنیسای حئیم خیابان قوام‌السلطنه کوچه سیمی شماره ۱۲ منعقد میباشد .

خانواده ساقیان

بانهایت تاسف فوت مرحومه **بانو طوبی یکتا** همشیره دوست عزیزمان آقای‌مهندس‌جعفر یکتا را باطلاع فامیل و دوستان میرساند. مجلس ترحیم آنمرحوم روزشنبه ۱۳ خرداد از ساعت ۴ الی ۶ بعد ازظهر در مسجد فخرالدوله منعقد میباشد .

دکتر علی امینی - محمدولی فرمانفرمائیان

باکمال تاسف‌فوت**مرحومه بانو طوبی‌یکتای همدانی** همشیره آقای مهندس جعفر یکتا را به اطلاع دوستان و همشهریهای محترم میرساند. مجلس ختم آنمرحومه روز شنبه ۱۳ خرداد از ساعت ۴ الی ۶ بعد ازظهر در مسجد فخرالدوله برقرار میباشد .

مهندس اسمعیل جلالی نماینده مجلس‌شورای ملی - مهندس برومند نماینده مجلس شورایملی مهندس معینی زند نماینده مجلس شورایملی. نصرت‌الله بالاخانلو نماینده مجلس شورای‌ملی

بانهایت تاسف‌فوت**بانو طوبی یکتا**همشیره آقای باقر یکتا رئیس دبیرستان شاهپورتجریش راباطلاع دوستان و آشنایان میرساند . مجلس ختم آنمرحومه روز شنبه ۱۳ خرداد از ساعت۴ الی۶ بعد ازظهر درمسجد فخرالدوله برقرار میباشد .

رئیس اداره آموزش و پرورش شمیرانات- منصوریان

خانواده های: یکتا . ساعتیان . توفیقی . مجیدی . رضویان . نیک‌بختی . پوراحمد یزدی. نصرتی . برهنه‌پوشان . اعتمادفر . انزلیچی . دزفولیان .

فوت **مرحومه بانو طوبی یکتا** را باطلاع دوستان و آشنایان میرساند مجلس ختم آن مرحومه روز شنبه ۱۳ خرداد ازساعت ۴ الی۶ بعدازظهر در مسجد فخرالدوله منعقد میباشد و مجلس ختم زنانه درهمانروز و همان ساعت در منزل آقای مهندس یکتا دروس خیابان وزیری شماره ۷۶ برقرار میباشد .

مهندس‌جعفریکتا. صادق‌یکتا. باقریکتا. کاظم‌یکتا حاج محمد علی ساعتیان . حسن ساعتیان .اکبر ساعتیان . مهدی توفیقی . هادی توفیقی . حسن مجیدی . باقر مجیدی . منصور مجیدی . علی مجیدی . سید رضا رضویان . محمد رضویان . صادق‌نیک بختی . محسن‌پوراحمدیزدی .یوسف پوراحمد یزدی . علی نصرتی . حسن برهنه- پوشان . اعتمادفر . انزلیچی . دزفولیان

بعموم افراد خانواده های عزادار مصیبت وارده را تسلیت میدهیم

خانواده های مهرفر - کاویانی‌نژاد. یاوری. افتخاری . خالدی . چمنی . اسدی‌راد. مختاری . لؤلؤئی

بانهایت تاسف و تاثر درگذشت نابهنگام مرحومه مغفوره **بانو فاطمه مهرفر** را به اطلاع کلیه اقوام ودوستان و آشنایان میرساند مجلس ختم مردانه از ساعت ۹ الی ۱۱ صبح روز جمعه ۱۲ر۳ر۴۶ در مسجد لاله‌زارو مجلس ختم زنانه عصر همان روز ازساعت ۴ الی۶در منزل‌شخصی برگزار میگردد .

بعموم بازماندگان آنمرحوم تسلیت میدهیم

خانواده های : اصطباری . پورمعزی . عارفی . مهردادفر . طباطبائی . سپهری مقدم. شیخوند . حاج آقا میر . حسین بیکی.اردوبادی. مشکین . شیخ سلطان . حاج میرزااحمدخواجوی

باکمال تاسف فوت‌ناگهانی شاردوان‌آقای **حاج غلامحسین اصطباری** که ازمردان خیرخواه ونیکوکار بازار بوده باطلاع کلیه نامیل‌ودوستان وآشنایان و خویشاوندان میرساند . مجلس‌ختم مردانه روز شنبه ۱۳خرداد ۴۶ ازساعت ۴الی۶ بعدازظهر در مسجد حاج سیدعزیزالله و ختم زنانه روز جمعه ۱۲ر۳ر۴۶ ازساعت ۳ الی ۵بعد ازظهر در منزل شخصی شاهپور بازارچه‌قوام - الدوله کوچه وزیر نظام شماره۸۷ منعقد است.

الاحقر جعفر لنکرانی - الاحقر- سیدحسین درکه‌ئی

جامعه حسینیه صنف عطار وسقط‌فروش

فوت ناگهانی شادروان **حاج غلامحسین اصطباری** ناظم جامعه حسینی عطاروسقط‌فروش ویکی از نوکران واراداتمندان خامس آل عبا(ع) راباطلاع عموم آشنایان ودوستان‌و مخصوصا صناف محترم و هیئت های حسینی میرساند . مجلس فاتحه روز شنبه ۱۳ر۳ر۴۶ ازساعت ۴ الی۶ بعدازظهر درمسجد حاج سید عزیزالله منعقد است .

بعموم بازماندگان آنمرحوم تسلیت میدهیم

بانهایت تاسف و تاثر درگذشت **محمد جواد کیان ارثی** کارمند بازنشسته این‌بانک را باطلاع دوستان و آشنایان میرساند مجلس تذکر آن مرحوم ازساعت ۹ تا۱۱ صبح روز ۱۳ خرداد ماه ۱۳۴۶ در خانقاه صفی علیشاه و مجلس ختم زنانه از ساعت ۵ تا۷ بعداز ظهر پنجشنبه ۱۱ خرداد ماه ۱۳۴۶ در خیابان ویلا- کوچه سوسن شماره ۳۴ برقرار خواهدبود . **بانك ملی ایران**

بانهایت تاسف و تاثر درگذشت ناگهانی شادروان مرحوم **محمد جواد کیان ارثی** کارمند این سازمان را باطلاع همکاران و دوستان می - رساند مجلس ترحیم آنمرحوم روز شنبه ۱۳ خرداد ماه از ساعت ۹الی ۱۱ صبح در خانقاه صفی‌علیشاه برگزار میشود .

صندوق ضمانت صنعتی

بانهایت تاسف درگذشت ناگهانی**مرحوم ابوالفضل شرقی** را باطلاع دوستان و آشنایان میرساند. مجلس ختم آنمرحوم ازساعت ۹ الی ۱۱صبح روزجمعه ۱۲ر۳ر۴۶ درمسجداردبیلیها (گلوبندك) برگزار میگردد

خاقانی . بهپوری . برادران رشیدپور . اردبیلچی . عبداللهی . درفشه . عزیزی نمینی . بخشی .میکائیل‌رازی

مصیبت وارده رابعموم بازماندگان‌آنمرحوم تسلیت میدهیم

باکمال تاسف و تالم درگذشت **حاجیه‌راحل معلم‌زاده** مادر گرامی آقایان‌معلم‌زاده‌راباطلاع کلیه دوستان‌وآشنایان‌میرساندمجلس ترحیم‌آن‌مرحومه روز جمعه ۱۲ر۳ر۴۶ ازساعت ۱۰ صبح تا ۱۲در کنیسای‌عراقیهاواقع‌درخیابان‌آناتول‌فرانس‌شرق دانشگاه‌برپاست .

خانواده‌های معلم‌زاده . هرصل . حکیمی. دکتربنی‌شاهی .فرهمند .یعقوبیان . منعم پور. خدادادی . بهروزی . قاریاب.حکاك‌زاده.کتیرانی مهرآرا .گلشن .عطارزاده . رفیعی . داورپناه . پارسی . شاکری

بانهایت تاثرو تاسف درگذشت جوان‌ناکام **شاپور احمدزاده رضوانی** را باطلاع کلیه‌بستگان ودوستان میرساند . مجلس ترحیم آن مرحوم روز جمعه دوازدهم خرداد ماه از ساعت ۴ ونیم الی ۶ ونیم بعداز ظهر در مسجد نوریان واقع در خیابان شمیران باغ‌صبا برگذار میشود ضمنا مجلس ختم زنانه درهمان روز وهمان ساعت در منزل آقای عقیلی واقع درخیابان شمیران باغ‌صبا خیابان دانش خیابان بیستون کوچه مهندس شماره ۹۰ برپا خواهدبود .

خانواده‌های احمدزاده رضوانی - میلانی . غفوری . جامعی . کاتبی . عقیلی.رنجبر .سرابی هروی . دکتر پارسادوست . دهقان . مصباحی. شریف پناهی

بعموم بازماندگان‌آنمرحومه مصیبت وارده راتسلیت میدهیم

خانواده های : خرم - بستانبخش-بستانی خادم. محبوبی . صحیحی

بانهایت تاسف درگذشت **قدرت‌الله‌خرم** راباطلاع کلیه فامیل و دوستان میرسانند . مجلس تذکر آن شادروان در روزشنبه۱۳ر۳ر۴۶ ازساعت ۴ بعدازظهر ببعد در منزل آنمرحوم واقع در بلوار کرج خیابان میکده - خیابان‌شایق شماره ۴۴ منعقد میباشد .

بعموم بازماندگان آنمرحومه تسلیت میدهیم

بدینوسیله درگذشت مرحوم مغفور حاجی **هاشم صدیقی نعمتی** پدر حاج ابوالقاسم هاشمی راباطلاع دوستان و آشنایان میرساند مجلس ختم آنمرحوم روز جمعه ۱۲ر۳ر۴۶ ازساعت ۹ تا۱۱ صبح درمسجد نایب سرچشمه‌برقراراست

نوه مرحوم علی اشرف‌حسن‌زاده

یادبود

باستحضار اخوان صفا و بستگان ودوستان میرساند بمناسبت هفته درگذشت شادروان **ابوالحسن آزموده** و بیادبود او مجلس تذکری‌از ساعت ۱۷ الی ۱۹ روز جمعه دوازدهم خردادماه جاری درمزار باصفاء حضرت ظهیرالدوله‌تشکیل میشود .

سپهبد حسین آزموده

روز جمعه ۱۲ خرداد (فردا) مصادف بااولین سال‌درگذشت‌مرحومه **ایراندخت‌بزرگمهر**میباشد برای شادی روح آن مرحومه مخارج مراسم‌یادبود بمصرف امور خیریه خواهد رسید .

خانواده بزرگمهر

باطلاع کلیه بستگان و دوستان میرساند. بمناسبت یکمین سال درگذشت شادروان **محمد نوروزی** مجلس یادبودی از ساعت ۶ تا۸ بعد ازظهر شنبه ۱۳ خرداد ماه در منزل‌شخصی آن مرحوم واقع در دروازه شمیران خیابان دربند کوی‌کامیاب منعقد میباشد .

خانواده نوروزی

بمناسبت سالگرد شهادت افسر فقید شهربانی عباسعلی اوشك سرائی

عباس عزیز :باغروب آفتاب سیزدهم خرداد ۴۶ سه سال ازشهادت نابهنگام تو میگذردولی داغ مرگ تو همواره بر قلبها بجا است .

همسرت- مریم

باستحضار دوستان و آشنایان میرساند : چون روز شنبه ۱۳ خرداد ماه جاری مصادف با شب هفت درگذشت مرحومه **نصرت‌السادات سیدین** میباشد ازساعت ۵ تا۷ بعدازظهرمراسمی برسرمزار آن مرحومه واقع درشهرری آرامگاه خاندان طباطبائی برگزار خواهد شد وسیله حرکت ازساعت ۴ بعدازظهر مقابل منزل آن مرحومه آماده‌است .

سرهنك محمد علی طباطبائی -سروان مسعودسیدین

باستحضار خویشان و دوستان میرساند که‌مراسم هفتمین روز درگذشت شادروان**محمد حسن خوانساری (تبارك)** روز جمعه دوازده خرداد ماه ازساعت چهار تاشش بعد از ظهردر آرامگاه خانوادگی آن مرحوم واقع در قم (کوی آرامگاه ابوحسین)برقرار خواهدبود .

خانواده خوانساری (تبارك)

سپاسگزاری

بدینوسیله از ذوات محترم - آیا ت‌عظام و حجج‌اسلام - افسران گرامی و پزشکان عالیقدر روساء و کارمندان محترم وزارت دارائی و تفرشیهای مقیم تهران - کسبه و اصناف میدان شاپور - خویشاوندان عزیز ودوستان وسروران ارجمند که باشرکت‌و تشریف فرمائی خود در مراسم تشییع و تدفین و مراسم ترحیم وهفته بزرك خاندان سرشار مرحوم حضرت‌حجةالاسلام **سید محمد سرشار** درتهران . قم‌وتفرش شرکت فرموده ویا اینکه وسیله تلگراف و نامه وجراید مارامورد لطف و عنایات خود قرار داده‌اند تشکر وسپاسگزاری میکنیم چنانچه بواسطه تالمات روحی درشرفیابی و عرض‌تشکرحضوری‌تاخیری رخ‌دهد پوزش خواسته امید بخشش داریم .

دکتر سیدتقی سرشار - سیدعلی‌اصغر سرشار - سروان سیدجمال‌الدین سرشار

ازدوستان محترمی‌که بعلت فوت مادرم حضورا یاکتبا اظهار محبت وهمدردی‌فرموده‌اند صمیمانه تشکر نموده سعادت و سلامت همگی را ازخداوند متعال‌خواهانم

آ-۷۶۳۱ **احترام خضرائی**

تسلیت

جناب آقای دکتر محمد سام استاندار دانشمند گیلان

مرك جانسوز مادربا‌ایمان آن‌سرور عالیقدر موجب کمال تاسف گردید اهالی حقشناس‌املش وکارکنان شهرداری در مجلس ترحیمی که در این شهربرگزار کردند آمرزش روان تابناك‌فقید سعیدرا‌ازخداوند مهربان مسئلت کردند وهمگی مصیبت وارده را بحضور عالی و بازماندگان تسلیت عرض میکنند .

شهردار املش - محمدعلی‌فرهودی

تیمسار سپهبد آزموده و تیمسارسرلشگر آزموده

باکمال تاسف فوت برادر گرامی آن‌تیمساران معظم رابکلیه فامیل محترم تسلیت‌عرض مینماید

سرلشگر تقوی

تیمسار سپهبد آزموده - تیمسارسرلشگر آزموده

باکمال تاسف مصیبت وارده را حضورآن تیمساران وخانواده محترم از طرف خود و همکارانم تسلیت عرض مینمایم .

آ-۷۴۷۷ **سرتیپ عاطفی**

جناب آقای دکتر سیدمهدی بطحائی مدیر کل محترم کارگزینی وزارت‌آموزش وپرورش

بانهایت تاسف فوت مرحوم آسید موسی بطحائی رابه جنابعالی و همه بنی‌اعمام تسلیت عرض سلامتی و بقای آن فامیل محترم راازخدای بزرك خواستاریم .

خرم‌آباد لرستان - سیدشکرالله‌عرب‌زاده- بانومریم عرب‌زاده

جناب آقای علی‌اکبر مینا

بانهایت تاثر مصیبت‌وارده رابشما تسلیت میگویم

آ-۷۴۹۹ **اسدالله-سرهنك‌پور**

جناب آقای دکتر سام‌استاندار محبوب‌گیلان

بانهایت تاسف درگذشت شادروان مادر گرامیتان را صمیمانه تسلیت‌عرض نموده‌سعادت وبقای عمرآن خاندان جلیل بخصوص جنابعالی راازخداوند متعال خواهانیم

مهانخانه ایران‌صومعه‌سرا- تراب‌منتظر

جناب آقای دکتر اردوخانیان

مصیبت وارده رابشماو فامیل‌محترم‌تسلیت عرض میکنم .

دکتر داریوش داوری

تیمسار سپهبد آزموده - تیمسار سرلشگر آزموده

مصیبت وارده راتسلیت عرض مینمایم

آ-۷۶۶۵ **سرتیپ آیرملو**

تیمسار سپهبد آزموده-تیمسارسرلشگرآزموده

باقلبی پرازاندوه تسلیت عرض نموده و بقاء عمروسلامت خاندان بزرك‌آزم ده‌راازخداوند بزرك خواهانم .

سرهنك ستاد روزبی

تیمسار سرلشگر آزموده

بااندوه فراوان مصیبت وارده را از طرف خود وهمکارانم به‌آن تیمسارمحترم‌تسلیت‌عرض کرده بقاء عمروسلامت‌بازماندگان را از خداوند مسئلت دارد .

سرلشگر سیوشانسی

سوگواری - وعظ وخطابه

بسمه تعالی

ازروز ۲۱ صفر تاآخر ماه مجلس موعظه و توسل به آل عصمت علیهم‌السلام در بنده منزل واقع در بازارچه حمام نواب کوچه حاجی بهاء لشکر منعقد است و ازساعت ۷ الی ۸ بعدازظهر واعظ دانشمند آقای نهاوندی مستمعین را مستفیض میفرمایند . **سیدعبدالله نجومی**

بمناسبت بزرگداشت خاطره قیام حسینی (علیه‌السلام) مجلس وعظ وخطابه و سوگواری ازیکشنبه ۱۴ خرداد مطابق ۲۵ صفر تا آخر ماه مزبور همه روزه ازساعت ۶ونیم بعد ازظهر تا ۹ونیم در محل باشگاه موسسه کل دخانیات منعقد است از عموم علاقمندان به حفظ شعائر اسلامی جهت شرکت در مجلس مزبور دعوت میشود .

موسسه کل انحصاردخانیات ایران

تیمسار سرلشگر آزموده

مصیبت‌وارده رابه‌حضور تیمسارفرماندهی تسلیت عرض نموده بقاء عمر و سعادت وسلامت تیمسار معظم وخانواده محترم را ازخداوندمتعال خواستاریم .

سرهنك ستاد محمدعلی تاج‌ترقی -سرهنك ستاد معین‌امیرحمزه . سرهنك محسن آذریان. سرهنك محمد باقر مکارمی

تیمسار معظم سپهبد حسین‌آزموده و تیمسار سرلشگر اسکندر آزموده

ضمن عرض تسلیت خودرا درمصیبت‌وارده به‌آن فامیل جلیل شریك میدانیم

خانواده - افتخاری

جناب آقای دکترسام استاندارمحترم گیلان

بانهایت تاسف و تالم مصیبت وارده را صمیمانه تسلیت عرض نموده بقای عمر وسلامت وجود گرامی وخاندان محترم را ازخداوند بزرك مسئلت مینمایم . **جواداقبال**

دوست عزیز وارجمندمان سرکار سروان مسعود سیدین

اندوه مادر فوت جانسوز مادر گرامتان بی‌پایان است تسلیت ما راپذیرید

سروان آذر برزین - سروان لاهیجی - سروان رها-سروان طاهری‌پور -سروان‌رجبیان

جناب آقای دکتر سام

مصیبت وارده را بحضور آندوست گرامی وفامیل محترم تسلیت عرض مینمائیم

دکتر محمدعلی امینی -دکترحبیب‌اله‌ثمری

بانهایت تاسف مصیبت وارده رابخانواده محترم سام خصوصا خانم مهری سام و سرکار سرهنك پیروز تسلیت عرض مینمائیم

هما فاطمی (منجمی)- علی منجمی

همکار گرامی‌جناب آقای دکتر الهیان رئیس بخش چشم پزشکی بیمارستان فیروزآبادی

باکمال تاثر فوت‌مادر گرامیتان را بشما و خانواده تسلیت عرض نموده وسلامت جنابعالی راازخداوند خواهانیم

ازطرف جمعیت پزشکان وزارت بهداری- دکتر اعتمادی

بانهایت تاثر فوت مرحوم ابوالفضل‌شرقی رابیازماندگان آن مرحوم بخصوص جناب آقای بهپوری تسلیت عرض مینمائیم .

کارمندان برق یاب. علیرضا شهسواری . عزیزفلاح‌پور . حسن و حسین شاه گلدی .علی اکبر صالحی . سیف‌الله محمودی . صفرپور . کریم‌زند آ-۷۶۷۱

جناب آقای دکتر سام استاندارمحبوب‌گیلان

بانهایت تاثر درگذشت مادر گرامیتان را تسلیت عرض نموده بقای عمر آنجناب‌وخانواده محترم را ازایزد متعال خواهانم .

جمشید جمشیدی

جناب آقای دکتر سام استاندارمحبوب‌گیلان

بانهایت تاسف ضایعه دردناك درگذشت نابهنگام مادر گرامیتان را به‌آن جناب تسلیت عرض نموده بقای عمر جنابعالی وخانواده محترم را ازخدای‌بزرك مسئلت داریم .

ازطرف حزب‌ایران نوین شهرستان‌صومعه سرا : ابراهیم یزدان پرست - جمشیدجمشیدی سیدعلی رضا دوست .رسول میرزاده . ابراهیم رحیم‌زاده . طاهر عباسی . سید جوادی . علی مطلب . محمدیزدان‌پرست . جمشید ساسان . دکتر مرادی . نیکوسرشت . باقری

جناب آقای مهندس محمد پیروزنیا

مارا در مصیبت بزرك درگذشت سرکار علیه مادرگرامتان سهیم بدانید

دکتر صفوی نائینی بانو

سرکار علیه خانم قدسی مالك سرکار خانم لیلی مالك کیا آقای بیژن مالك

مصیبت وارده را تسلیت عرض میکنم ماهم درغم شما شریك هستیم .

دکتر شمس‌الملوك هوشمند دانشوری - دکتر مسعود دانشوری

اطلاعات ۱۳۰۴

پنجشنبه
* اول ژوئن ۱۹۶۷
* بیست ودوم صفر ۱۳۸۷
* شماره ۱۲۲۹۲
* سال چهل ویکم

شهردار تهران در اجتماع روسای اصناف و انجمنهای محلی گفت :

دست و پای شهردار به‌میز بسته است!

● نرخ ارزاق و مایحتاج عمومی باید تقلیل یابد

شهرداری دستگاه دولتی نیست، مردم باید آنرا ازخود بدانند ، از دویست میلیون تومان عایدات شهرداری چیزی برای اجرای برنامه های عمرانی باقی نمی ماند .

نرخ ارزاق ومایحتاج عمومی باید تقلیل پیدا کند و من اینکار را انجام خواهم داد . گرچه پیرم ولی برای انجام این کار ها هنوز درمن نیروی جوانی هست .

این سخنان را تیمسار سرتیپ صفاری شهردار تهران دیروز در جلسه معارفه‌ای که در پارك شهر ترتیب داده شده بودو در آن روسا و هیئت های مدیره اتحادیه های صنفی و انجمن های محلی شرکت داشتند بیان داشت .

در آغاز جلسه معارفه آقایان قبادیان و سیدمحسن ویژه روسای شورای عالی اصناف و شورای عالی شهر انتصاب تیمسار صفاری را از طرف اصناف و ساکنین تهران تبریك گفتند .

سومین بار

سپس شهردارتهران ضمن تشکر از اصناف و ساکنین تهران اظهار داشت : این سومین بار است که مصدرخدمت در شهرداری تهران شده‌ام ، خدمت بار اول که بسمت معاون بودم مدت دوازده سال طول کشید .درآنوقت تهران بسیار کوچك بود و حدود ۲۴ میلیون متر مربع مساحت و ۲۱۰ هزارنفر جمعیت داشت ، ولی حالا تهران خیلی وسیع و پرجمعیت شده و برای اداره امور شهر برنامه و همکاری وسیع لازم است ، با این تفاوت که من در آنموقع جوان بودم ولی حالا پیرشده‌ام ، گواینکه اعتقاد به شاهنشاه آریامهر و مردم درمن همان نیرو را که در جوانی داشتم زنده میکند . و با نیروی جوانی کار ها را انجام میدهم .

* کاغذ بازی

شهردار افزود : من درشهرداری کاغذبازی را از میان خواهم برد، اکنون دست‌وپای شهرداران به‌میز بسته است وآنها نمیتوانند از اطاق بیرون بیایند.همچنین بعضی‌وظایف شهرداری راکه قانون در شخص شهردار متمرکز کرده بموجب‌قانون به‌مسئولان نواحی واگذار خواهیم کرد . عقیده من اینست که‌شهردار باید در تمام مدت روز در کوچه و بازار وخیابان و محلات گردش کند و بدردمردم برسد .

* فکر بدهید

شهرداری احتیاج به فکر دارد، از همه مردم درخواست میکنم که طرح‌ها ونظرات مفیدخودرابشهرداری بفرستند،این نظرات را در سازمان صلاحیتداری بررسی و مورداستفاده قرار میدهیم

● طرح مهم

شهردار گفت در تهران مقدم برهر کاری باید در قیمت‌رزق‌وروزی مردم تعدیلی داده شود مردم از اصناف توقع دارند که منافع خودرا تعدیل نمایند ، نفع باید حدی‌داشته باشد .

ومن براساس این فکر روش تازه‌ای در نرخ گذاری اجرا میکنم . نرخ کالاها را نه دراطاق دربسته ، بلکه باحضور چند مصرف کننده وتولید کننده و اصناف و انجمن هاخواهم داد و عقیده دارم که اگر درسراسر تهران مردم بتوانند نان و گوشت وسایر نیازمندیها را به قیمت‌مناسب بدست آورند راضی خواهند شد.

دراین عکس تیمسار صفاری هنگامی‌که برای سخنرانی به پشت میکرفون میرود دیده می شود .

۸۱۰۰ آموزگار

برای سال تحصیلی آینده استخدام میشوند

امروز خبرنگار فرهنگی اطلاعات کسب خبر کرد که برای تامین کادر آموزگاران مدارس کشور قرار است ۸۱۰۰ آموزگار درسال آینده باستخدام وزارت آموزش درآیند .

بقرار اطلاع این عده از میان افراد تربیت معلم و سپاهیان دانش‌انتخاب خواهند شد وطبق تصمیم مقامات وزارت آموزش و پرورش از سال آینده‌دیگر دیپلمه ازادبرای‌اشتغال بکار آموزگاری استخدام نمیشود. طبق برنامه‌ای که تهیه شده است دانشسراهای مقدماتی توسعه پیدا خواهد کرد و چندین دانشسرای مقدماتی نیز در سراسر کشورایجاد خواهد شد تا دراین مراکزمعلمین مورد نیاز کشور تربیت شوند . بطور کلی مراکز تربیت معلم فعلی محدودتر میشود و دانشسراهای مقدماتی برای تربیت معلمین مورد نیاز تقویت میگردد .

بازنشستگی

قبل‌از حدنصاب معین، بانظر موافق‌کارمند صورت میگیرد

عده‌ای از نمایندگان ومسئولان اتحادیه‌هاومجامع مختلف کارمندان دولت دیروز با آقای هویدا نخست وزیر ملاقات کردند و نظرات کارمندان دولت را در خصوص قانون استخدام ، باطلاع آقای نخست‌وزیر رسانیدند .

آقای نوربخش‌دبیر کانون کارمندان دولت ، در این زمینه بخبرنگار ما اظهار داشت : درمذاکرات دیروز درباره نگرانی کارمندان دولت از ماده ۱۱۵ درمورد اینکه دولت میتواند کارمند خود را در سن۴۵ سالگی با اضافه پنجسال سابقه خدمت باو بازنشسته نماید به‌آقای نخست‌وزیر توضیحاتی داده شد و آقای نخست‌وزیر موافقت کردند دراین مورد دستور تجدید نظر صادر شود .

آقای نخست‌وزیرتذکر دادند که بطور کلی کارمند دولت راباید به بازنشستگی تشویق کرد وبرای این منظور بهتر است در موردماده ۱۱۵ جمله«با جلب رضایت کارمند» اضافه شود وبهر حال ترتیبی‌اتخاذ گردد که‌نگرانی کارمندان مرتفع گردد .

تلگرام تبریك شاهنشاه به رئیس جمهوری تونس

شاهنشاه آریامهر بمناسبت سالروز جشن ملی تونس تلگراف‌تبریك‌زیر رابعنوان حضرت حبیب‌بورقیبه‌رئیس جمهوری تونس مخابره فرمودند :

حضرت حبیب بورقیبه‌رئیس‌جمهوری تونس - تونس

بمناسبت سالروزجشن‌ملی‌تونس، باکمال‌مسرت صمیمانه‌ترین‌تبریکات همراه بابهترین آرزوهای خودرا برای سعادت شخص آن حضرت وبرای رفاه مردم برادر تونس ابراز میدارم . محمدرضاپهلوی

اعضای شورایعالی بیمه‌های اجتماعی تعیین شدند

سخنگوی وزارت کار و امور اجتماعی‌اعلام کرد :

اعضاء جدید شورای‌عالی‌سازمان بیمه های اجتماعی براساس مواد ۸و۹ سازمان مذکور برای مدت سه‌سال بشرح زیرتعیین گردیدند.

نمایندگان دولت - آقایان دکتر محمدعلی داور پناه و دکتر عنایت‌الله موید.

نمایندگان کارفرمایان‌قائم‌مقام رئیس هیئت مدیره و مدیرعامل شرکت ملی نفت‌ایران - آقای کاظم کورس رئیس کارخانه‌چیت ری و آقای محمود خیامی رئیس هیئت مدیره کارخانجات ایران ناسیونال

نمایندگان کارگران - آقایان مصطفی طغیانی - محمدحسین‌عباس میرزائی‌ومحمد مرادبختیاری‌زاده

توجه
چلوکبابی نایب
در خیابان سعدآباد از فردا باز است .

سیمان تهران
سیمان تهران
مرغوب‌ترین
وباصرفه‌ترین
سیمانها
خیابان کوشك تلفن ۴-۳۵۷۹۱
آوازه

این مؤسسه به‌شما و دوستان شما می‌اندیشد، به‌آنها نیز توصیه کنید هر وقت در فکر تهیه‌ی لباس هستید اول کلکسیون پارچه‌ها و لباس های دوخته‌ی ما را ببینید، حتماً یکی از آنها دلخواه شماست.

لباسهای دوخته از ۳۵۰ تومان

فروشگاه رویال

ساختمان اونیورسال خیابان شاهرضا ۶-۱۲۴
بین کالج و پهلوی

عجالة برای آشنایی با همدیگر، بهترین ترگال فرانسه را در ۲۸ رنگ و طرح جالب به قیمت استثنائی متری ۶۵ تومان عرضه داشته‌ایم.

DORMEUIL
اسپرتکس - تونیك - سوپربریر - تونتکس

جمعه (فردا)

تیم فوتبال کریلیازووتوف از شوروی
تیم فوتبال پاس از تهران

ساعت ۷بعد از ظهر میدان امجدیه

ورودیه ۳۰ و ۱۰۰ ریال

این تیم روز دوشنبه۱۵خرداد با تیم دارائی‌وروزچهارشنبه ۱۷ خرداد باتیم منتخب تهران‌روبرومیشود .

اطلاعیه حزب مردم

باطلاع کلیه هم مسلکان داوطلب شرکت در انتخابات هریك ازسه مجلس (موسسان - سنا - شوریملی) میرساند که بمنظور تکمیل پرسشنامه انتخاباتی از تاریخ شنبه سیزدهم خرداد ماه ۴۶ درتهران به‌تشکیلات کل ودرشهرستانها بکمیته های شهرستان مراجعه نمایند و باتوجه به آئین نامه مصوبه نسخهٔ دوم کلیه پرسشنامه هاباید تاآخر خرداد ماه ۴۶به تشکیلات کل رسیده باشد . ۱-۲ تشکیلات کل حزب مردم

تشکیل جلسه

بدین وسیله از صاحبان سهام شرکت سهامی شبدیز دعوت می‌نماید که درروز پنجشنبه هشتم تیرماه ۱۳۴۶ ساعت پنج‌بعداز ظهر در جلسه عادی سالیانه درمحل شرکت واقع در خیابان‌سعدی شماره ۳۴۸ حضور بهمرسانند .

دستور جلسه
۱- استماع گزارش بازرس و هیئت مدیره شرکت .
۲- تصویب ترازنامه شرکت .
۳- تقسیم مشی شرکت در سال آینده .
۴- انتخاب بازرس برای یکسال دیگر .

مدیرعامل شرکت سهامی شبدیز

آگهی مجمع عمومی عادی سالیانه

از صاحبان سهام شرکت سهامی بسا دعوت میشود که درساعت ۵بعداز ظهر روز پنجشنبه ۲۵ر۳ر۴۶ جهت رسیدگی و تصویب ترازنامه سال ۱۳۴۵ و انتخاب بازرس در محل شرکت حضور بهمرسانند .

هیئت مدیره شرکت سهامی بسا

نماینده‌فروش
برزنت ایرانی ۱۰۰ -۱۴۰ و۱۸۰ سانتیمتر
اسفنج - پارچه‌های پشت اسفنج مبلی
ومشمع های پشت پارچه‌ای
(احمدرحمتیان)
سبزه میدان سرای خورشید
تلفن ۵۰۵۸۰- تلگرافی: رحمتیان تهران

آگهی دعوت مجمع عمومی عادی سالیانه

بدین وسیله ازکلیه صاحبان سهام شرکت سهامی طبع ونشر کتاب های درسی ایران دعوت میشود روز شنبه ۲۷ خرداد ماه ۱۳۴۶ ساعت پنج بعداز ظهر درمحل شرکت واقع در خیابان خواجه نصیر طوسی شماره ۳۸ جهت شرکت در مجمع عمومی عادی سالیانه حضور بهمرسانند .

دستور جلسه :
۱- استماع گزارش مدیران و بازرس شرکت .
۲- اجرای مفاد ماده ۴۳ اساسنامه .

هیئت مدیره

دعوت از کامیونداران کمپرسی تهران و حومه

بدین‌وسیله از کلیه اعضاء محترم سندیکای‌صاحبان کامیون‌های کمپرسی تهران و حومه دعوت میشود که در تاریخ ۱۴خردادماه (روز یکشنبه ۱۴ر۳ر۴۶)ساعت ۴بعداز ظهر درمحل سندیکا واقع درخیابان شهباز نرسیده به ورزشکار شماره ۷۴۴ جهت تعیین هیئت مدیره و انجام انتخابات حضور بهمرسانند .

هیئت مدیره موقت سندیکای کامیون‌داران کمپرسی تهران و حومه

کلوب تابستانی هتل دربند

ازجمعه ۱۲- خردادماه۱۳۴۶

استخر شنا باآب تصفیه‌شده

پینك‌پنك والی‌بال
تنیس فوتبال‌دستی

با مجهزترین اسنك بار در هتل دربند افتتاح می‌گردد . روزهای تعطیل‌منوی مخصوص (چلوکباب)
شماره تلفن - ۸۳۴۲۲ - ۸۳۴۲۳

نتیجه قرعه کشی

بلیطهای اعانه‌ملی سری ۸۵۸

۳	سی ریال
۵	سی ریال
۱۸	یکصد ریال
۰۴۵	پانصدوسی ریال
۵۵۳۵	پنجهزاروسی ریال
۸۷۵۳۲	بیست هزار ریال
۷۲۸۸۷	یکصدهزار ریال
۰۴۴۸۹۶۷	دویست هزار ریال
۰۸۳۹۹۱۶	دویست هزار ریال
۱۲۲۶۱۱۵	یک میلیون وسی ریال
۰۲۲۶۱۱۵	پانصدهزارسی ریال
۰۵۲۰۸۹۶	یک میلیون ریال

شماره های ماقبل و مابعد جوائز یک میلیون ریالی هریک برنده بیست وپنجهزار ریال
شماره های ماقبل و مابعد جوائز پانصد هزار ریالی هریک برنده دوازده هزار و پانصد ریال

برندگان جوایز یك میلیون ریالی ، دویست هزارریالی و صدهزار ریالی باید حداکثر تا روز چهارشنبه آینده برای دریافت جایزه خود به‌بنگاه اعانه‌ملی مراجعه کنند . از میان این برندگان یکنفر بحکم قرعه قهرمان شانس میشود و بدستگاه اتومبیل اپل مدل ۶۷ را تصاحب میکند .

قابل توجه موسسات ونمایندگیهای محترم داروئی

دبیرخانه کنگره‌پزشکی ایران باطلاع میرساند شانزدهمین کنگره پزشکی ایران از بیستم شهریور ۱۳۴۵ برای‌مدت‌یکهفته باحضورجمع کثیری ازپزشکان ایرانی وخارجی در باره بیماریهای خون تشکیل می گردد . موسسات ونمایندگیهای داروئی که مایل به شرکت دراین کنگره‌بزرك‌علمی میباشندمیتوانند بقسمت بهداشت بنیاد پهلوی واقع در خیابان بهارنزدیك چهار راه تخت‌جمشید مراجعه نمایند تاترتیب لازم داده شود.

۱-۲ قسمت بهداشت بنیاد پهلوی

همه روزه در باغ گلستان
از برنامه های هنری کنسرت ناهید ، آکروبات، خیمه شب‌بازی ، فیلم سینمائی و سرگرمیهای متنوع دیگر باورودیه ۲۰ ریال استفاده فرمائید
باغ گلستان سه راه سلسبیل

آخرین پدیده زیبائی بایران وارد شد
روژلب
بارباراگولد
نماینده‌انحصاری مغازه‌بزك-تخت‌جمشید۵۳۹

شعبه‌جدید
بانك‌بیمه بازرگانان
در خیابان خراسان
افتتاح گردید !

FIRE!
WHERE'S YOUR
NU SWIFT?

آگهی مربوط بامتحان داوطلبان استخدام ثبت کل

باطلاع کلیه داوطلبانیکه‌فرم‌های استخدامی را تکمیل‌ودرمدت‌مقرره به‌راهنمای شماره۶۴روزنامه‌اطلاعات ارسال داشته‌اند میرساند .

که امتحان و مسابقه‌ورودی‌روزشنبه بیستم خردادماه ۴۶ ساعت ۹صبح درسالن امتحانات سازمان امور اداری و استخدامی کشور بعمل خواهد آمد و برای دریافت کارت ورودی روزپنج‌شنبه۱۸خرداد درسرویس اداری بدایره داوطلبان اداره کارگزینی ثبت کل‌مراجعه نمایند

رئیس اداره کارگزینی ثبت کل -صدر

در حضور والاحضرت شاهپور غلامرضاپهلوی
مسابقات کشتی فرنگی
بین کشتی گیران ایران و آذربایجان شوروی از ساعت ۷ بعد از ظهر فردا در سالن محمد رضاشاه پهلوی
محل فروش بلیط گیشه‌های سالن محمدرضاشاه پهلوی
بهاء ۵۰ ریال

باغ وحش تهران