سال سی‌وچهارم- شماره ۹۹۹۴ | دوشنبه اول شهریورماه ۱۳۳۸ | تکشماره دوریال‌ونیم

# اطلاعات

جریان روز

نمایشگاه فرانسه ماموریت ایزنهاور

سرمقاله وتفسیرجهان را درصفحه‌دوم مطالعه فرمائید

۹۹۹۴۰

بطوریکه قبلا نیز باطلاع خوانندگان عزیز رساندیم ، چون انتشار ده هزارمین شماره مسلسل اطلاعات مصادف با روز رحلت حضرت رسول اکرم (ص) وشهادت حضرت امام حسن (ع)خواهد بود ،باحترام این روز های عزا انتشار شماره مخصوص و برگزاری جشن بیکهفته بعد یعنی روز پنجشنبه ۱۸ شهریور موکول خواهد شد . برای اینکه همه خوانندگان عزیز وهموطنان گرامی سراسر کشور بتوانند در جشنی که باین مناسبت از طرف موسسه اطلاعات بر پا میشود شرکت نمایند ، علاوه بر تهران در مراکز استانها نیز از طرف نمایندگان مؤسسه مراسمی نظیر تهران بر گزار خواهد شد .

# خطر در لائوس!

## شورشیان در ۸۰ کیلومتری پایتخت هستند

### ویت‌نام شمالی عده زیادی‌ازافراد خودرا به‌لائوس‌فرستاده

ممکن است دولت لائوس بشورای امنیت شکایت‌کند-رئیس کمیته روابط خارجی سنای آمریکاگفت: چین کمونیست‌از ملاقات خروشچف وآیزنهاور راضی نیست وبرای آنکه سیاست مستقل‌خودرا نشان دهد، تشنجات لائوس را بوجود آورده‌است.

زدوخورد های لائوس قیافه جدی تری بخود میگیرد . اخباری که طی ۲۴ ساعت گذشته رسیده حاکی‌است که چند ستون از شورشیان در ۸۰ کیلومتری پایتخت دست بفعالیت زده‌اند . نکته جالب دراین حوادث دخالت ویت‌نام و چین کمونیست در وقایع لائوس است . ویت نام‌شمالی برای باز کردن راه خود بطرف‌ویت‌نام جنوبی میخواهد یك رژیم کمونیستی دراین کشور برقرار شود و طبق گزارش خبرگزاری‌هاچین کمونیست نیز برای مخالفت باملاقات خروشچف و آیزنهاور تشنجات این کشور را دامن میزند . دولت‌لائوس‌آماده‌است بشورای امنیت شکایت کند .

تفصیل در صفحه۴

### نهرو بایران‌میآید

. دهلی - رویتر - سخنگوی وزارتخارجه هند اظهارداشت نهرو نخست‌وزیر آن کشور درماه سپتامبر (مهرماه ) به ایران وافغانستان مسافرت خواهد نمود . مسافرت‌نهرو در تعقیب دعوتهای مکرراز‌ایران وافغانستان صورت میگیرد . شاهنشاه ایران و نخست‌وزیر افغانستان از هندوستان دیدن نموده‌اند .

درنتیجه تصادف یك نفتکش بااتوبوس مسافری درجاده قم

# ۱۱ نفر کشته و۳۳نفرمجروح‌شدند

تصادف باندازه‌ای شدید بودکه سپر تانکرنفت‌کش داخل اتومبیل شد وصندلیهارا شکست، ۱۱نفر را کشت و۳۳ نفر را مجروح کرد

### شدت تصادف باندازه‌ای بود که سپر تانکر کاملا وارد اتوبوس‌شد

حال ده نفر ازمجروحین وخیم است- بیرون آوردن جنازه‌کمك راننده اتوبوس‌که درمیان موتور تانکر و کف اتوبوس مانده به‌آسانی ممکن نیست.

دیشب در جاده قم بین یك‌تانکر نفت کش و یك اتوبوس که باسی نفر مسافر از قم بتهران می‌آمد تصادف شدید و وحشتناکی‌رویداد که در نتیجه این تصادف یازده‌نفر مقتول و بقیه مجروح شدند . شدیدترین تصادف

خبرنگار ما که در محل حادثه حاضر شده و تحقیقاتی بعمل‌آورده گزارش میدهد ساعت ده‌ونیم‌دیشب اتوبوس شماره ۲۵۴ -قم برانندگی حسین پرستاری هنگامیکه هشت کیلو متر از حسن آباد قم دورشد در جاده قم با تانکر نفت کش‌شماره ۲۳۷۱ برانندگی میران میرانیان معروف به‌بلبل( چون‌این راننده مانند بلبل سوت میزند باین نام معروف شده‌است) تصادف کرد .

شدت این تصادف باندازه‌ای بود که‌تانکرنفت‌کش قسمت‌جلواتوبوس را خرد کرد و سپر جلوی آن داخل اتوبوس شده بصندلی ردیف‌دوم اتوبوس رسید و کمك راننده اتوبوس در زیر موتور تانکر و کف اتوبوس‌مانده له شد .

دراین تصادف عده‌ای از مسافرین درهمان لحظات وقوع برخورد دو اتومبیل ویاهنگام‌اعزام ببیمارستان فوت‌کردند وبقیه‌مسافرین مجروح نیز توسط مامورین ببیمارستانهای فیروز آبادی وامدادی‌شیر وخورشید سرخ منتقل و بستری شدند.

**۶نفر در میان راه**

ساعتی پس‌از وقوع این تصادف آقای‌سرگردمالك فرماندهژاندارموی بقیه درصفحه چهاردهم

نخستین‌جوانی‌که سحرگاه امروز بچنك مامورین‌نظام‌وظیفه افتاد بی‌اختیار گفت:

# ای داد و بیداد ، بالاخره ما را گرفتند!

## ازصبح امروز درتهران وشهرستانها جلب مشمولین عادی وغایب آغاز شد

**یکعده زن‌کولی شیون کنان بمحوزه تهران ریختند- عده‌ای ازجوانان ازدست مامورین نظام وظیفه بدریا پناه بردند - عکاسباشیها ازمشمولین بلامانع شکایت کردند- امروز پیاده روهای اسلامبول ولالەزار خلوت وبازار برنامه صبح سینماهاکساد بود- شوهر دلکش خودرامعرفی‌کرد**

از ساعت پنجو نیم صبح امروز ، با شروع کار اکیپهای سیار و جلب مشمولین عادی متولد ۱۳۱۳ تا ۱۳۱۸و غائبین سنواتی خیابانها و مراکز پر جمعیت شهر قیافه تازه‌ای بخود گرفته بود خبرنگاران ما که از سحرگاه امروز در معیت اکیپها در خیابانها ناظر جلب مشمولین بودند رپرتاژ جالبی از چگونگی جلب مشمولین تهیه کرده‌اند که ذیلا از نظر خوانندگان میگذرد .

**سه اکیپ سیار**

از ساعت چهار و نیم صبح آقای سرهنك ویدا رئیس حوزه تهران و کلیه افسران و درجه داران‌وسربازانی که امروز جزو اکیپ بودند در مشرت آباد حاضر بودند . قبلابرای سهولت کار اکیپها تهران به سه قسمت تقسیم شده هر یك دراختیار اکیپی قرار گرفته بود . اکیپ اول بریاست‌آقای سرهنك ارفع‌شهرستانی در قسمت شمال ،اکیپ دوم بریاست آقای سرهنك بختیان در قسمت جنوبی و اکیپ سوم بریاست آقای سروان جهانگیری در سایر نقاط شروع بکار کرده بودند . در هر یك از این اکیپها نمایندگان وزارت کشور ،دادستانی ،وشهربانی کل حضور داشتند کار اکیپها از ساعت پنج ونیم شروع شد نیمساعت بعد اولین کامیون حامل مشمولین از میدان فوزیه وارد حوزه تهران گردید .

**بالاخره ما را گرفتند**

خیابانهای تهران هنوز خواب آلود بود که جیپ ها و کامیونهای‌اکیپ ها دست بکار شدند . اولین جوانی که توسط ماموران اکیپ اول جلب شد و بلافاصله تحویل کامیون

بقیه در صفحه پانزدهم

### ولخرجی بیمورد

صبح دیروز ضمن رسیدگی بوضع مشمولین در حوزه نظام وظیفه شمیرانات یکی ازمشمولین‌ضمن ارائه‌مدارکی یك پاکت حاوی مبلغ۱۵۰۰ ریال روی میز رئیس دادگاه گذاشت که بوسیله اعضاء دادگاه مرکب‌از آقایان سرهنك خاسفی رئیس ،علی نگهبان نماینده فرمانداری حسین هرندی نماینده دادستان ودکتر اصباح‌پزشك دادگاه صورت مجلس شدو جوان مزبور همراه پرونده امر تحویل منطقه نظام‌وظیفه گردید .

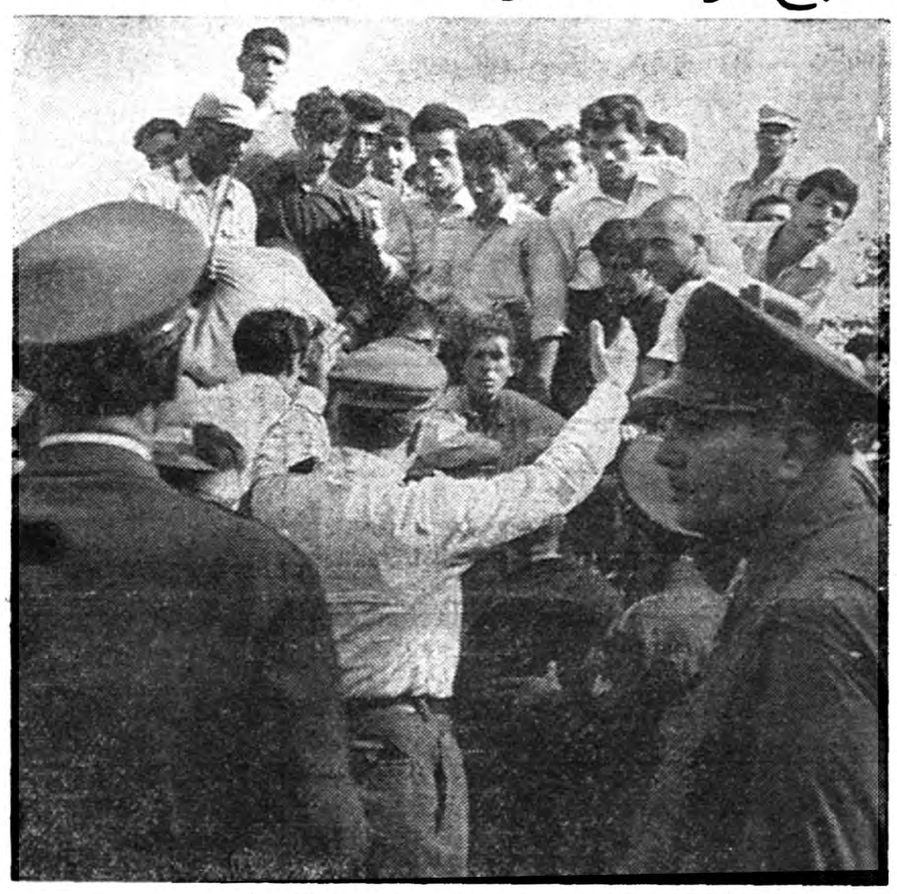

رئیس حوزه: آقایان را ببرید وبرای خدمت زیرپرچم آماده کنید

# اختلاف‌شدیدفرانسه ،انگلستان و آلمان

**انگلستان وآمریکا وحدت وهمبستگی دارند- آیزنهاور ازدوگل درخواست میکند که فرانسه ازانفجار اتمی خودداری کند**

**خروشچف درنظر دارد یك پیمان عدم تعرض با امریکا امضا کند واگر باین کار موفق نشد پیشنهاد خواهد کرد پیمان مزبورمیان‌سازمان آتلانتیك شمالی وپیمان‌ورشو بسته شود.**

ایزنهاور روز چهارشنبه به اروپا سفر میکند تاماموریت سنگین خودرا برای متحد ساختن غرب انجام دهد.

* اگر اختلاف فرانسه وآمریکا تشدید شود آدنائر جانب آمریکا را خواهدگرفت.
* دوگل پیشنهاد آیزنهاور را مبنی برخودداری ازانفجار بمب‌اتمی رد خواهدکرد.
* ناشر افکارسوستل مینویسد مذاکره باصاحب اختیار کرملین ضروری‌است.

شرح در صفحه ۳ و ۴

# درختها صاحب دارند!

**مسئولین شهرداری‌شمیران میگویند خشکیدن درختهای جاده پهلوی براثر بی‌آبی نیست وناشی‌ازگرماست**

درشماره دیشب‌ما، شرحی‌پیرامون خشکیدن درختهای جاده پهلوی «شمیران» از نظرخوانندگان عزیز گذشت .

کسانیکه دراین چند هفته ازجاده پهلوی عبور کرده‌اند. شاهد زرد شدن برگها وخشکیدن شاخه‌های دوردیف چنار اطراف جاده‌پهلوی بوده‌اند ویکی‌ازخوانندگان علاقمند ماکه نظروی‌درشماره‌دیروز منعکس شد ادعا کرده بود. درختهاصاحب ندارند !امروز خبرنگار اطلاعات‌در شمیران باآقای لسانی رئیس‌اداره امور شهر شمیران پیرامون وضع درختها صحبت کرد وآقای لسانی گفت :

درختهای جاده پهلوی مرتبا از آب‌چاه عمیق زعفرانیه که‌آب‌آن دراستخر شهرداری روبروی‌امانیه جمع میشود «درخوزه‌چهار» این جمله اصطلاحی است باین معنی‌که هر چهار شب یکبار مشروب‌میگردد ازساعت ۱۲شب تاصبح مشروب میشود وبرای این کاروجلوگیری از استفاده آب بوسیله صاحبان باغ هادونفر پاسبان همراه میرآب‌تاصبح کشیك میدهند . آقای لسانی افزود حتی درموقعی که‌برق سلطنت‌آباد بعلت خراب شدن ترانسفور ماتور آن قطع‌شد درختها بوسیله تانکر ازاستخرآقای‌مهدی‌منصورجان‌سپهر مشروب میشد و موضوع زرد شدن برگهای درختان نیز مربوط به‌بی‌آبی نیست وبعقیده کارشناسان فاشی ازگرمی فوق‌العاده هواست بطوریکه درختهائیکه برك‌آن‌ریخته درقسمت های پائین آن‌سبزاست. ضمنا آقای مهام‌شهردار تهران همه روزه موقع رفت‌وآمداز منزل خود (واقع درتجریش) عملیات مامورین شهرداری شمیران‌را درامرنگهداری درختها و آبیاری آن رسیدگی میکنند .

بنا براین درپاسخ‌خواننده محترم اطلاعات باید گفت :درختهاصاحب دارند .

## در این شماره

مشکل پشت دروازه (ستون انتقاد) صفحه۵
دولاتوس بدستور دالس‌عمل میشود صفحه۶
آمریکا نمیتواند از جنك الجزایر پشتیبانی کندصفحه۶
هنرمندی که از گوشه اصطبل‌شروع‌بکار کردصفحه۷
همسران‌خروشچف وآیزنهاور درملاقات آینده صفحه ۷
درمسافرت مواظب اطفال‌خود باشید صفحه۷
تصمیم دولت ترکیه ووضع بازار تهران صفحه۹
افزایش زمینه تره بار در میدان‌های شهر صفحه۹
تصادف‌یك اتوبوس‌با ارابه جنگی صفحه۱۰
اخبار انجمن‌های‌محلی تهران صفحه۱۱
چند کلمه در باره حمام‌های تهران صفحه۱۱
چند خاطره از بمباران‌قزوین بوسیله شورویها صفحه ۱۳

اولین شماره

**روزایران**

سوم شهریور منتشر میشود

آ-۱۸۳۹۴

# اطلاعیه بنگاه برق

## درباره خاموشیهای اخیر

**مامورین درتمام ساعات شبانه روز مراقب‌برق پایتخت‌هستند**

امروز بنگاه برق اعلام کردکه خاموشی های اخیر پاره ای از نقاط ومحلات تهران یك امرعادی است واصولا برنامه خاموشی دیگر وجود ندارد . اکنون بنگاه ازنیروی سرشار کار خانجات آلستوم و تهران و سایر مولد های توزیع کننده نیرو بهره مند است واگر دریك یادو نقطه تهران برق قطع شده بواسطه آنست که هنوزاز

بقیه درصفحه سیزدهم

### جالبترین اخبار در ۲۴ ساعت گذشته

بالاخره هینوتیزم‌آقای هنری بلیت کارخود را کردو تیم فوتبال گلاچستر در اولین مسابقه فصل ۳ بریك بر تیم مقابل پیروز شد .

بلیت از مدتی پیش اعلام کرده بود که تیم مزبور از او استمداد کرده بود که بوسیله قوه هینوتیسم‌پیروز شود .

***

والدین یك دختر ۱۲ ساله الجزایری که از ابتدای تولد قادر به راه رفتن نبود میگویند دختر پس از رفتن در چشمه مازبیل ناگهان باطرافیان‌خود گفت سبك شدم مثل اینکه میتوانم راه بروم و بعد روی پا ایستاد و چند قدمی برداشت . دختر مزبوربااتفاق پدر ومادر خود از سن پنج سالگی به شهر لوردآمده ودر آنجا که زیارتگاه عده‌ای از مسیحیان است ساکن میباشد خبر شفا یافتن پاهای این‌دختر تولید هیجانی در الجزایرنموده است .

***

دویست‌نفر زندانی زندان مرکزی نیکوسیا دست به شورش و آشوب زده و تمام شیشه وآلتائیه زندان را خرد کردند. پلیس جهت برقراری نظم مجبور شد از گاز اشك آور استفاده کند .

زندانیان که ا زمدتی قبل ازنوع غذای‌زندان شکایت داشتند دیروز متفقا تصمیم گرفتند که باورود یك مراز اعضای مجلس از موقعیت استفاده کرده و تصمیم خود را اجرا کنند پلیس بزحمت زیاد توانست شورش زندانیان را خاموش کند. در این‌حادثه چند نفر مجروح شدند .

**درمجلس یادبودقمر گفته‌شد:**

# درویشهاباقمر نادرویشی کردند

## ازخصائص اخلاقی قمر تجلیل‌شد ولاابالیگری وی مورد تنقید قرارگرفت

عصر دیروز اداره انتشارات ورادیو مراسمی بیاد هنرمند فقید قمر- الملوك وزیری برپا کرد .

از ساعت شش و نیم بعد از ظهرکه بتدریج صندلیها در محوطه اداره انتشارات و رادیو پرمیشد ،بلندگو صفحات قدیمی قمررا پخش میکرد وحضار با تاثر فراوان باین نغمات گوش میدادند .

ساعت هفت آقای معینیان مدیر کل تبلیغات پشت میکروفون رفت ویس از اظهار تشکر از کسانیکه بخاطر قمر در این مجلس حضور پیدا کرده بودند چنین گفت : «من در باره‌مقام هنری و شخصیت قمرالملوك اظهاری نخواهم کردو از اساتید فن خواهش کردیم که در این باره سخن بگویند من فقط خواستم چند کلمه‌ای در باره مقام اخلاقی این هنرمند صحبت بکنم .

متاسفانه در سه‌چهارسال اخیر که‌من عهده دار مسئولیت تبلیغات هستم قمرفعالیت های هنری نداشت ، وی هرسه یاچهار ماه یکبار بادارەرادیو می‌آمد و من باکثرت کار موفق‌بدیدن او نمیشدم ولی در هفته آخر عمرش قمر یکروز باطاق من آمد و بصورت بیسابقه‌ای بدون اینکه بنشیند پس‌از چند دقیقه که بامن احوالپرسی کرد خداحافظی کردو رفت .

آنروز من ندانستم که این خدا

بقیه در صفحه سیزدهم

**دراجرای هدف جمعیت دفاع ملی**

# مجالس سخنرانی ازطرف انجمن‌های محلی تشکیل‌میگردد

**چندتن ازنویسندگان ودانشمندان مقالاتی برای انتشار بجمعیت دفاع‌ملی‌فرستاده‌اند**

دبیر خانه جمعیت دفاع ملی اطلاع میدهد :

۱- در تعقیب نامه تشکر آمیزی که هفته پیش از طرف کمیته جمعیت دفاع ملی بنام مدیران مطبوعات صادر گردید و از مساعدتهای قلمی و چاپ مطالب و مقالاتی که از کمیسیون انتشارات جمعیت فرستاده خواهد شد قدردانی شد دیروز مراسله‌ای بعنوان آقای معینان رئیس‌کل انتشارات ورادیو ازطرف کمیته جمعیت بامضای آقای‌دکتر عیسی‌صدیق صادر گردید و از اینکه مقالات اعضای جمعیت واخبار و مطالب آنها در رادیو پخش شده و مساعدت ذی قیمت خودرا دراین باره از جمعیت دفاع ملی دریغ نداشته‌اند و در انجام این وظیفه مقدس موسسه رادیو همکاری صمیمانه می‌نماید تشکر وقدردانی شد ضمنا تقاضا گردید در مواقع تشکیل مجالس سخن رانی ومیتینگ‌ها چه در مرکز وچه در شهرستانها از طرف رادیو نیز خبر نگار و مفسر فرستاده شود.

۲- آقای ابوالفضل حاذقی گزارش کمیسیون سخن رانی جمعیت‌دفاع ملی را باستحضار اعضای کمیته رسانیده و آمادگی انجمن های محلی و نمایندگان وبرگزیدگان هر ناحیه از شهرتهران وشمیرانات را برای بر قراری مجالس سخن رانی تاکید نمود و مقرر گردید ایشان جلسات خودرا با محترمین ومعتمدین طبقات همچنان ادامه دهند و برنامه‌ای با نظر اعضای کمیسیون سخن رانی وآقایانی که دراین کار ملی و اجتماعی همکاری ومساعدت دارند تهیه و تنظیم نموده و در جلسه آینده کمیته مطرح سازند تا جلسات‌منظم سخن- رانی در نواحی‌مختلف شهر وابتدا در شمیرانات با شرکت خطبا و ناطقین شهیر تشکیل گردد .

۳- در هفته گذشته چند تن از نویسندگانو مطلعین و علاقمندان مقالاتی بوسیله دبیر خانه جمعیت بعنوان کمیسیون‌انتشارات‌فرستاده‌اند که ازطرف کمیسیون مزبور تنظیم و برای چاپ و انتشار تدریجا در دسترس کلیه‌مطبوعات‌قرار میگیرد. آقای شجاع‌مسئول این کمیسیون ضمن گزارش خود و ارسال چند مقاله برای جراید بکمیته اطلاع

بقیه درصفحه سیزدهم

## شرکت ملی نفت ایران

قبول کار آموز برای موسسه تجریش پتروشیمی

پیرو آگهی قبلی باطلاع کلیه داوطلبان میرساند :

۱- لیسانسیه های شیمی دانشکده علوم هم‌میتوانند نام نویسی نمایند.

۲- بمنظور دادن فرصت بیشتری بداوطلبان آخرین روز قبول تقاضا سه شنبه ۹ شهریور ماه خواهد بود . آ-۱۸۳۴۲ ۱-۲

## لانکاستر کجاست ؟!!

بانوان ودوشیزگان محترم لانکاستر همین‌امروز درفروشگاه فردوسی منتظر شماست.

## جریان روز

### نمایشگاه فرانسه

دولت فرانسه در آبانماه نمایشگاهی برای مدت پانزده روز در طهران تشکیل میدهد . این نمایشگاه فقط یک نمایشگاه اقتصادی و یابمنظور تبلیغ تجارتی نیست . اگر بخاطر داشته باشیم درمسافرتی که آندره مالرو وزیر روابط فرهنگی دولت فرانسه ونویسنده معروف بایران کرد قول داده بود که در توسعه روابط ایران وفرانسه اقدامات زیادی بعمل خواهد آورد. آندره مالرو گفته بود که امکانات زیادی برای ایران از طرف دولت فرانسه فراهم میشود تانمایشگاه بزرگی برای معرفی فرهنگ و اقتصادیات کشور در پاریس و شهرهای مختلف فرانسه ترتیب دهد و همچنین ایران رادر معرفی خصوصیات ملی در کشور های دیگر کمك خواهد کرد .

نمایشگاهی که از طرف فرانسه در تهران تشکیل میشود یکی از آن برنامه‌هائی است که جهت توسعه روابط فرهنگی و اقتصادی میان دو کشور ایران و فرانسه تنظیم گردیده است .همانطورکه گفتیم این نمایشگاه یك نمایشگاه ساده جهت تبلیغ تجارتی نیست قریب سیصد نفر از رجال برجسته سیاسی و علمی وفرهنگی واقتصادی فرانسه در این نمایشگاه شرکت خواهند کرد. در این نمایشگاه کلیه شئون مختلف فعالیت های مردم فرانسه و نمونه‌های مختلفی از پیشرفت های علمی و فرهنگی و صنعتی و کشاورزی فرانسه بمعرض تماشا گذاشته خواهد شد .

عده‌ای از وزرای کابینه فرانسه برای شرکت در این نمایشگاه بتهران می‌آیند . ریاست عالیه کمیته ایرانی این نمایشگاه را شاهنشاه قبول فرموده‌اند وریاست عالیه کمیته فرانسوی هم برعهده ژنرال دوگل رئیس جمهور فرانسه است .

از طرف ایران هم عده‌ای از وزراء وشخصیت‌های علمی و فرهنگی و اقتصادی و روسای دانشکده‌ها وبانك ها ومهندسین و معاونین وزارتخانه‌ها د راین نمایشگاه شرکت مینمایند . باین ترتیب ملاحظه میشود این نمایشگاه درواقع مراسم عظیمی جهت ایجاد همکاری فرهنگی و اقتصادی بین دو کشور است و حتی جنبه عمومی ندارد. در کنار این نمایشگاه فعالیت های دیگری برای برقراری روابط بیشتر بین دوکشور در شئون مختلف انجام خواهد گرفت . کنفرانس‌های علمی و اقتصادی و فرهنگی متعددی از طرف کارشناسان و استادان فرانسوی داده‌خواهد شد . جراحان و اطبای معروف فرانسوی در بیمارستان پهلوی چندین عمل جراحی خواهند کردو کنفرانس هائی خواهند داد . پس از پایان مراسم پانزده روزه نمایشگاه در مدت یك هفته صنعت سینمای فرانسه برجسته‌ترین محصولات خودرا نمایش خواهد داد .

این نمایشگاه در نوع خود بی‌سابقه است و مخصوصا در روابط دوستی ایران و فرانسه تاثیر عمیقی خواهد داشت . زیرا فرهنك وروش اجتماعی مادر صد سال‌اخیر بنحو قابل ملاحظه‌ای بسوی فرهنك فرانسه گرائیده است، بدون اغراق باید گفت که فرانسه اولین کشوری است که بوسیله آن ما راه ورسم‌زندگی امروز را آموختیم. مدارس ودانشکده‌های فرانسه در آشنائی ما بعلوم وفنون جدید مقام اول را دارد. بسیاری از قوانین و برنامه‌های درسی ما از فرانسویها گرفته شده‌است و همین امروز تعداد محصلین ایرانی که در مدارس و دانشکده های فرانسه تحصیل میکنند از تمام ممالك اروپائی بیشتر است . عده‌ای از کارشناسان واستادان فرانسوی دریك قرن اخیر خدمات بزرگی بکشورما انجام داده‌اند . مستشرقین ودانشمندان فرانسوی در معرفی فرهنك وادب فارسی و تمدن کشور ما بدنیا زحمات زیادی کشیده‌اند . از اینرو رشته‌های عمیقی دو ملت ایران و فرانسه را بهم متصل کرده است . مهمترین عاملی که مخصوصا بدوستی دو ملت ارزش خاصی داده اینست که هر دو ملت از مقام معنوی فرهنگی یکدیگر باخبرند . ما بخوبی میدانیم که ملت فرانسه چه مقام بزرگی در دنیای علم وادب و فکر و اندیشه دارد ودانشمندان فرانسوی چه‌خدمات گرانبهائی برای تسکین دردهای بشری وکشف رموز واسرار طبیعت انجام داده‌اند و همچنین ملت فرانسه و مخصوصا مستشرقین آن کشور می دانند که خدمات علمی و فرهنگی ایران در دنیای قدیم چه ارزشی‌دارد؟ خلاصه ما این نمایشگاه علمی و فرهنگی فرانسه را بعنوان فصل تازه‌ای در تاریخ روابط دوستی دو ملت‌فرانسه وایران تلقی مینمائیم و امیدواریم دولتین ایران و فرانسه از امکانات فراوان دیگر برای تحکیم این دوستی وایجاد همکاری های وسیع فرهنگی وعلمی واقتصادی استفاده‌نمایند . بدون شك باطرح‌ها وبرنامه‌هائی که ما برای توسعه امور صنعتی و اقتصادی خود داریم کشور فرانسه میتواند با سوابق طولانی دوستی کمك‌های‌فراوانی بما بنماید . پیشرفت فوق‌العاده‌فرانسوی ها در رشته‌های مختلف صنعتی وعلمی وتجربه طولانی آنها در اجرای‌نقشه های عمرانی و اقتصادی عامل مهمی برای این همکاری وکمك خواهدبود .

### ماموریت ایزنهاور

پرزیدنت ایزنهاور دوروز دیگر سفر تاریخی خودرا درکشور های اروپای باختری آغاز میکند .

رئیس جمهوری ایالات متحده که بامید ایجاد محیط بهتری بین شرق وغرب وپایان دادن به جنك سرد کنونی به‌ملاقات ومذاکره بانخست‌وزیر شوروی تن درداده‌است‌وظیفه بسیار دشوار و سنگینی را بعهده دارد .

ایزنهاور باید قبل‌ازملاقات‌با خروشچف اختلاف نظری را که اکنون بین متفقین باختری پدید آمده‌است برطرف ساخته وباردیگر وحدت اتحادیه اتلانتیك شمالی را تامین کند .

بحرانی که‌اکنون بین پاریس‌ولندن ولندن وبن ایجاد شده مشکلی بر مشکلات دیگری که در برابر رئیس جمهوری امریکا قرار دارد افزوده‌است .

بطور کلی نگرانی برخی از کشور های عضو اتحادیه اتلانتیك‌از گفتگو های آینده ایزنهاور و خروشچف و اختلاف نظر کشور های بزرك باختری و بسیاری از موضوعات‌دیگر مسائل دشواری برای ایزنهاور پیش آورده که حل آنها بسیار مشکل بنظر میرسد .

درهمان هنگام که خبر دعوت خروشچف بامریکا و بازدیدرئیس جمهوری ایالات متحده از مسکو انتشار یافت دولت امریکا رسما اعلام داشت ایزنهاور برای‌تبادل نظردرباره مسائل موردعلاقه‌مشترك بامتفقین باختری خود باروپا خواهد رفت باین ترتیب رئیس جمهوری امریکا درنظر داشت فقط‌پیرامون مسائلی که قرار بود بانخست‌وزیر شوروی مورد بحث قرار گیرد با متفقین آن کشور مشورت و تبادل نظر کند ولی اکنون مسئله‌الجزایر و بسیاری از مسائل دیگر که هیچگونه رابطه‌ای باگفتگو های آینده رهبران دوکشور امریکاو شوروی نخواهد داشت دراین مسافرت مورد بررسی قرار خواهد گرفت .

ایزنهاور دردرجه اول باید سعی کند تانگرانی پاریس وبن‌را مخصوصا از جهت علت حقیقی دعوت‌خروشچف به‌ایالات متحده برطرف کند زیرا درحالیکه بریتانیا ابتکار رئیس جمهوری امریکا را دردعوت از نخست‌وزیر شوروی استقبال کرده و حتی چنین وانمود میکند که ایزنهاور باتوصیه و سفارش انگلیسها بچنین کاری دست زده است پاریس و بن همچنان بمنظور واقعی این دید وبازدید ها بانظر شك وتردید می‌نگرند .

اگر درنظر داشته باشیم که‌روابط فرانسه‌وبریتانیادرحال‌حاضرهمچنان روبه‌تیرگی میرودومناسبات لندن و بن نیز از مدتی پیش بسردی گرائیده‌است بزودی متوجه خواهیم شد که‌ایجاد حس اعتماد بین‌متفقین باختری کار بسیار مشکل وحساسی است و رئیس جمهوری ایالات‌متحده باید تمام نیرو و نفوذ خودرا برای ازبین بردن اختلاف نظرهای‌موجود بکار برد .

درواشنگتن اظهار عقیده میشود که اگر اختلاف نظر کشور های باختری همچنان ادامه یابدخروشچف ازاین فرصت حداکثر استفاده را خواهد کرد وباین ترتیب جبهه مشترك غرب رامتزلزل خواهد ساخت .

وزیران امورخارجه کشور های باختری درمدت ده هفته مذاکرات شرق وغرب درژنو توانستندوحدت خودرا دربرابر شوروی حفظ کنند وآنچه‌مسلم‌است‌این‌است که‌ایالات متحده بهیچ‌وجه درسیاست خود نسبت بروسها تغییری نداده وهمان عزم واراده‌ای راکه هرتر وزیرامور خارجه امریکا در کنفرانس ژنو دربرابروزیرخارجه‌شوروی نشان‌داد ایزنهاور نیزدر مذاکرات خود با خروشچف بکار خواهد برد و کوچکترین قدمی برخلاف‌مصالح متفقین خود برنخواهد داشت .

اکنون که لحظات حساس درتاریخ روابط شرق و غرب فرارسیده‌حفظ وحدت وهمبستگی کشورهای باختری بیش‌از هروقت دیگر حائز اهمیت است .شك نیست که رئیس‌جمهوری امریکا باتمام قوا کوشش خواهد کرد که باردیگر حس‌همکاری و اعتماد را بین کشورهای عضو اتحادیه اتلانتیك شمالی تقویت‌کرده واختلافات موجود را ازبین ببرد .

موفقیت رئیس جمهوری امریکا دراین ماموریت بسته برروشی‌است که رهبران آلمان غربی ومخصوصا فرانسه درپیش خواهند گرفت .


## سماور نفتی علاءالدین

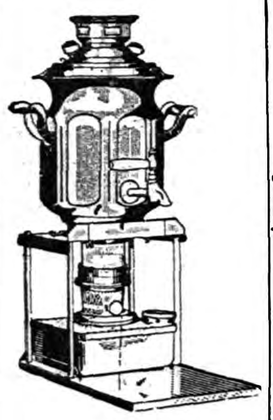

**زمستان نزدیك است**

سماورهای نفتی علاءالدین بی‌بو شعله آبی دارای شش هزار درجه حرارت درساعت میتواند اطاق شما را بدون خرج اضافه درتمام‌زمستان گرم و چای شما را تامین نماید بنابراین هرکس یك سماور نفتی علاءالدین داشته‌باشدخودبخوددارای یك بخاری هم خواهد بود.

**مرکز فروش: فروشگاه علاءالدین خیابان نادری‌تلفن ۴۳۰۰۷ وکلیه‌مغازه‌های‌معتبر**

آ-۱۸۳۶۸ ۱-۵

## دکتر الهیان

متخصص‌بیماریهای‌چشم ازمسافرت مراجعت و کمافی‌السابق از بیماران محترم پذیرائی می‌نماید. خیابان منوچهری -تلفن ۳۲۱۴۱

## ختنه نوزاد واطفال

بدون دردوخونریزی دکتردانش‌راد خیابان‌خورشید- مقابل کارخانه برق

## کودکستان- دبستان

دخترانه - پسرانه

# فرزاد

زیرنظر

بانو دکتر پروین بیرجندی

استادروانشناسی دانشگاه

**برای سری دوم کلاسهای خود همه روزه بین ساعت ۸ تا ۱۲ و۵ تا۷ اسم‌نویسی مینماید**

نشانی- انتهای خیابان‌صبا- پائین بلوارکرج- تلفن ۴۳۸۵۰

**وسیلهٔ ایاب وذهاب آماده است**

## دبیرستان ایرانشهر

همه روزه ساعت ۸ تا ۱۲ برای دوره اول و دوره دوم شعبه های طبیعی- ریاضی و ششم ادبی ثبت نام می‌نماید .

خیابان هدایت - بین خیابان خیام ونو- تلفن ۳۰۲۸۵۱

آ-۱۳۹۵۷ ۱-۳

## کودکستان- دبستان- دبیرستان

شهپر تجریش

**همه روزه از۸ صبح الی ۱۲ ثبت‌نام میکند**

آ-۱۸۱۸۰ ۱-۷

## کودکستان ودبستان‌ملی‌همایون- تهران‌نو

برای نام نویسی صبح وعصر همه‌روزه آماده‌است- موسیقی - پیانو -آکوردئون -ویلن -شیپور- زبان انگلیسی و آلمانی‌نیزتدریس می‌شود وسیله‌ایاب وذهاب‌مهیا است .

رئیس کودکستان ودبستان -مهندس روحانی

آ-۱۸۲۸۶ ۱-۳

## کودکستان شهرزاد ودبستان همایونتاج

ازساعت ۹صبح تا۱۱ثبت‌نام مینماید حضور درکلاس انگلیسی برای دانش آموزان آزاداست .

نشانی -میدان شاهپور مقابل بیمارستان رازی کوچه شعشعانی

آ-۱۴۱۱۹ ۱-۲

**بیماریهای آمیزشی- مجاری- ادرار- سستی و ناتوانی- میدان بهارستان- خیابان صفی‌علیشاه دکتریحیی صدری**

آ-۱۲۴۱۳ ۱-۱۲

**قدردانی و سپاسگزاری ازراننده درستکار**

بدین‌وسیله از آقای محسن سیفی راننده تاکسی شماره۸۲۹۲ ط ۳۸ که کیف اینجانب را که محتوی اوراق بهادار بوده در کمال امانت بازگردانده سپاسگزاری می‌نماید .

کفیل‌دبیرستان رازی -اسمعیل‌رباطی

جرثقیل دستی وسبك
تیرفور
تا ۲۰ تن بابازوی ۱ کارگرساده درکمال سهولت واطمینان تا فاصله ۶۰ متر درجهات مختلف عمل میکند . تیرفور برای استفاده در کارگاهها ، امور زراعتی ، کابل‌کشی ، نصب پیاده کردن ماشین آلات وغیره باصرفه‌ترین ومطمئن‌ترین وسیله است !
نماینده انحصاری :
شرکت سهامی نوکار خیابان سعدی ساختمان نمازی تلفنهای ۳۰۵۲۷۶ ۳۷۵۰۳
TIRFOR


با کمال تاسف در گذشت شادروان **عباس شیدائی** را باطلاع خویشان و دوستان محترم میرساند مجلس ختم مردانه روز سه شنبه دوم شهریور ماه از ساعت ۵ تا ۷ بعد از ظهر در مسجد حاجیه ربابه (خیابان مختاری) و مجلس ترحیم زنانه همان روز در منزل شخصی آنمرحومه (خیابان مختاری کوچه سپنجی)منعقد خواهد بود .

**غلامرضا یاسمی -سید عبداله میر قاسمی- اسماعیل سعیدی -یوسف علیانسب -علی فرضی -علی ایپکچی - حمید آذربایجانی -سرهنك وهاب دشتی - سرهنك‌حسین دشتی -محمود یاسمی -محمد یاسمی - محمد رفیع زاده - حسین سهراب وند -میرزا آقا حسین زاده .**

مصیبت‌وارده‌رابعموم‌بازماندگان آنمرحوم تسلیت‌میدهیم

بدینوسیله باطلاع کلیه اقوام و آشنایان خصوصا به آقای نوری شاه حسینی میرساند در روز سه شنبه۲ر۶ر۳۸ در مسجدجمعه‌مجلس‌ختم مرحوم **کربلائی مرتضی‌شاه‌حسینی** از ساعت ٤ الی ۷ بعد از ظهر منعقد میباشد روح آنمرحوم را شاد نمائید . **اسماعیل‌واحدی - شعبان شاه‌حسینی**

مصیبت‌وارده‌رابعموم‌بازماندگان آنمرحوم تسلیت‌میدهیم

بدین‌وسیله مراتب سپاسگزاری عموم بازماندگان وخویشاوندان شادروان دکتر حسن رازپوش را بعرض‌ذوات عالی قدرو سروران عظام که‌درواقعه مرك فقید سعید حضورا و کتبا بذل عنایت و تفقد فرموده‌اند میرساند .

هرگاه درعرض تشکر حضوری یاکتبی تاخیر روی دهدپوزش می‌طلبد باخلوص نیت واز صمیم قلب سلامتی و طول عمر وسعادت همگی را از قادر متعال مسئلت می‌نماید .

**احمد عقیلی - سرلشکرحسین آزموده**

**سپاسگزاری**

از سروران معظم ومحترمیکه در مصیبت وارده چه از طریق‌تلگراف و نامه و جراید و چه حضورا همدردی فرموده‌اند بدین‌وسیله سپاسگذار چون بعلت تالمات روحی که از دومین مصیبت دوفرزند دلبندم‌دارم از شرفیابی و تشکر حضوری معذور مراتب امتنان و تشکر خودرا از آن همه لطف و عنایتی که‌فرموده‌اند تقدیم توفیق‌همه‌را ازخداوند مسئلت دارد . **مهدی کوشانفر**

**سپاس گذاری**

بدین وسیله از ذوات محترم و همکاران عزیز و دوستان گرام که بذل مرحمت فرموده و در مراسم سوگواری مرحوم پدر عزیزما چه کتبی و تلگرافی باعث تسکین خاطر ما شدند بخصوص از کلیه آقایان کارمندان وزارت راه کمال تشکر و امتنان را داشته بقاء و دوام عمر همگی را از خداوند مسئلت داریم از اینکه جوابا تاخیری شده علت تالم روحی اینجانبان بوده پوزش میخواهیم

**کریم افتخاریان -عباس افتخاریان -احمد افتخاریان - محمود افتخاریان**

آ-۱۴۰۸۳

**خانواده های مشیری -آذرنیا -ثقةالاسلامی-بهمنیار- طباطبائی** بانهایت تاثر فوت **بانو روحیه آذرنیا** همسرآقای عبدالرضا آذرنیا و همشیره آقای عبدالوهاب پژان(مشیری) را در تبریز باطلاع اقوام و دوستان میرساند مجلس تذکر زنانه روز پنجشنبه ٤ شهریور ماه از ساعت ۵تا۷ بعد از ظهر در منزل آقای عبدالوهاب پژان خیابان شاهرضا روبروی خیابان ویلا کوچه ابیورد کاشی شماره ٤۵ منعقد خواهد شد .

آ-۱۴۰۹۹

بعموم‌بازماندگان آنمرحومه مصیبت‌وارده‌را تسلیت‌میدهیم

در گذشت ناگهانی جوانان ناکام**آقایان‌پرویزوایرج‌خرم** که در سانحه هوائی اسپانیا بوقوع پیوست باطلاع‌دوستان وآشنایان‌میرساندمجلس‌یادبودروزسه‌شنبه‌دوم‌شهریور از ساعت ٤ تا ٦ بعد از ظهر در مسجد مجد بر پا خواهد گردید ، مجلس ختم زنانه نیز همانموقع در منزل آقای رضا دانشور واقع در خیابان شهناز کوی پوریان شماره ۲۰ تشکیل خواهد شد .

**محسن خرم -احمد خرم- محمد دانشور - رضا دانشور -غلامحسین دانشور -عبدالرسول دانشور - عبدالحسین نیکوپور - احمد نیکوپور - محمد صادق نیکو پور -عبدالکریم خرم -مهندس همایون خرم -محمود خرم -پرویز نیکو پور -البرز نیکو پور -حسن نیکوپور- یوسف دانشور -مهندس منوچهر دانشور -مهندس‌هوشنك نیکو پور -حمید خرم -منوچهر خلیل پور -سرهنك‌حبیب نعمتی -پرویز عطائی -عبدالمجید باشی -عبدالحسین حکیمی -محمد علی بهرامی -حسین خوشابی -اشرف جهانی- منوچهر دبیری .**

در گذشت ناگهانی جناب آقای علی اصغر سهیلی را ببازماندگان آن مرحوم تسلیت می گویم و بقای عزتشان را از خداوند مسئلت دارم . **علی‌مسعودی**

در گذشت جانگداز بانو زرین تاج علی آبادی را به خانواده محترم آن‌مرحومه‌بویژه‌تیمسارمعظم‌سرتیپ آجودانی و بانو تسلیت عرض مینماید . **حسین دهلوی**

با نهایت تاثر وتاسف در گذشت جوان ناکام امیر کیاطاهائی را به خانواده محترم طاهائی بخصوص آقای میرمحمد علی طاهائی تسلیت عرض مینمائیم .

**سرهنك نوشی -سرهنك شفیقی -ستوان نوشی - سیروس حقیقت شناس**

آ-۱۴۰۸۹

مصیبت وارده به همکار محترم خانم طوبی امیر مختاری تسلیت عرض مینمایم . **زهرا -یوسف آباد**

مصیبت وارده را به جناب‌آقای قریب و خانواده محترمشان صمیمانه تسلیت عرض مینماید .

**از طرف کارمندان دبستان غمام زینت فروغ**

## سوگواری

**السلام علیك یا اباعبدالله الحسین(ع)**

ذکر مصیبت حضرت خامس آل عبا علیه‌السلام ازشب اربعین الی ده شب از ساعت ۷ تا ۹ در خیابان حشمت‌الدوله غربی چهار راه کیوان -خیابان عارف منزل نوربخش‌منعقد است .**سید کمال‌الدین نوربخش -سیدمهدی نوربخش - دکتر جمال‌الدین نوربخش**

چون طبق معمول سنواتی مجلس ذکر مصیبت خامس آل عبا علیه‌آلاف‌التحیة والثناء از شب پنجشنبه ۲۱ شهر صفرالخیرالی ۱۰ شب از ساعت ۷ شب الی ۱۰ شب در سرای نصیری منعقد است از عموم علاقه مندان دعوت میشود در این مجلس شرکت فرمایند و از بیانات جناب آقای حاجی شیخ حسین اشرف و جناب آقای حاجی شیخ محمد باقر نهاوندی مستفیض شوند . خیابان بوذرجمهری سرای نصیری گذر نوروز خان

آ-۱۴۰۵۹

بمنظور حفظ شعائر اسلامی جنابان آقایان خلیل‌الواعظین شجاعی -علامه در هیئت طاهریه گیلانیان مقیم مرکزانتهای شاهپور مختاری کوچه زمان زاده منزل مهندس یوسف‌خان مستفیض میفرمایند برادران دینی از شب چهار شنبه ۳ر۶ر۳۸ مصادف با بیستم ماه صفر میتوانند در این مراسم سوگواری شرکت فرمایند

**رهبر هیئت طاهریه گیلانیان حسین دیانت**

آ-۱۴۰۷۵

**باطلاع‌عموم میرساند**

از روز چهار شنبه بیستم ماه صفر مطابق سوم شهریور ماه ۱۳۳۸ مجلس سوگواری خامس آل عبا در مسجد فخریه واقع در خیابان امیریه پس از نماز جماعت حضرت آیت‌الله آقای حاج بحرالعلوم از ساعت پنج الی‌هشت صبح منعقد است از عموم علاقمندان دعوت میشود که برای استماع بیانات وعاظ محترم آقایان (وحید) وسقا زاده حضور بهم رسانند . **وفا زنجانی**

آ-۱۴۰۴۹ ۱-۳

**یا اباعبدالله الحسین**

بدینوسیله از عموم خوار بار فروشان محترم و کلیه علاقمندان بخاندان رسالت دعوت میشود که از ساعت ۷ بعد از ظهر روز های سه شنبه ۱۹ الی جمعه آخر ماه صفر در مجلس سو گواری صنفی این اتحادیه که در خیابان سیروس مقابل تکیه رضا قلیخان تشکیل میشود شرکت فرمایند . **هیئت‌مدیره‌اتحادیه خوار بار فروشان تهران**

**السلام علیك‌یا مولای یا اباعبدالله الحسین( ع)**

طبق معمول سنواتی مجلس تعزیه داری خامس آل‌عبا در منزل والد معظم از روز چهار شنبه بیستم صفر (اربعین) از ساعت هفت و نیم بعد از ظهر منعقد است .

**سید شمس‌الدین قنات آبادی**

نشانی -خیابان مولوی قنات آباد کوچه مرحوم حاجی سید مصطفی

**یا اباعبدالله الحسین (ع)**

طبق مرسوم سالیانه از طرف سندیکای صنف حمل و نقل از شب بیست ویکم صفرالخیر تا ده شب مجلس‌تعزیت اهل بیت عصمت و طهارت در مسجد توتونچی خیابان غفاری بر قرار از علاقه مندان به ذکر مناقب و مصائب آن بزرگواران دعوت میشود که مستفیض گردند .

آ-۱۴۱۴۳ **هیئت مدیره‌سندیکای‌صنف‌حمل‌ونقل**

حسب‌المعمول سنواتی مجلس تعزیه داری حضرت خامس آل عبا علیه‌الصلوة والسلام از روز سه شنبه دوم شهریور ماه ۱۳۳۸ مطابق با نوزدهم ماه صفر ۱۳۷۹ قمری بمدت ده روز از ساعت ٤ تا ۷ بعد از ظهر در مسجدصالحیه پامنار منعقد خواهد بود . **اداره کل‌اوقاف**

**مجلس سوگواری**

از شب پنجشنبه ۲۱ صفر الی آخر ماه جاری‌درمسجد شیخ عبدالحسین معروف به آذربایجانیها مجلس‌سوگواری خامس آل عبا (علیه‌السلام) منعقد است .بدینوسیله از عموم طبقات مسلمین دعوت میشود تا از بیانات دانشمند محترم جناب آقای مطهری کسب فیض نمایند .

آ-۱۴۱۶۷ **غلامحسین اتفاق**


## کودکستان- دبستان

# راه زندگی

دارنده امتیاز ومدیر دکتر آذراحمدیه (دکتر تعلیم و تربیت ) هدف برنامه کودکستان و دبستان پرورش قوای بدنی و ذهنی کودکان وامکان دادن بظهور ورشد استعداد و لیاقت طبیعی آنهاست .

متدکودکستان .متدمنتسوری متخصص بزرك تعلیم و تربیت ایطالیا .

متددبستان .خواندن و نوشتن بامتد علمی صداشناسی .

برنامه‌های مخصوص این‌دبستان مانند برنامه های مترقی‌سایرکشور های جهان کافی برای تربیت کودك ایرانی است .

جامعه‌شناسی و تعلیمات اجتماعی آقای دکتر نادر علوی

روزنامه نگاری آقای‌سیروس احمدیه دارنده دیپلم‌عالی روزنامه نگاری .از پاریس .

موسیقی‌وکر ،آقای‌ایرج گلسرخی رهبرکرملی تهران

زبانهای انگلیسی و فرانسه .تحت نظر متخصصین زبان های خارجی .

امور معاینه و بهداشت .تحت نظر متخصصین بهداشت کودك از اول سال تحصیلی علاوه‌بربرنامه‌های فوق دفتر شورای عالی تربیتی وروانی درمحل دبستان گشایش می‌یابد خانواده‌ها بامراجعه می‌توانند اشکالات تربیتی وروانی فرزندان خودرا برطرف کنند .

بمنظور شرکت فعال خانواده ها درامر تعلیم و تربیت کودکان در سال تحصیلی جاری کنفرانس‌های تربیتی منظم دائر خواهدبود.

وسیله آمدو رفت‌برای شهر و شمیران فراهم است .

نام نویسی ازاول شهریور همه روزه ۸-۱۲ .۱۷- ۱۹

آدرس از خیابان شمیران :کوی مشایخی از خیابان آمل : کوی ادیب -ازخیابان حقوقی :کوی غفاری - تلفن ۳۵۶۷۳

آ-۱۳۰۹۹

# اختلاف‌نظر شدید فرانسه، انگلستان و آلمان

## دوگل به آیزنهاور خواهدگفت اگرازجنك الجزایر پشتیبانی نکند فرانسه ازسازمان آتلانتیك شمالی خارج میشود

لندن ـ آسوشیتدپرس ـ آیزنهاور رئیس جمهوری امریکا دراین هفته قدم به اروپا میگذارد تا متفقین امریکارا با فکر «دوران جدید» دیپلماسی دو کشور بزرگ آشنا نموده واختلافاتی راکه بین کشور های متفق ایجاد گردیده بر طرف نماید این مسافرت مشکلات زیادی دربر دارد زیرا دو میان آلمان‌ـ انگلستان وفرانسه‌اختلافات شدیدی بروز کرده است. هرگاه آیزنهاور دراین ماموریت خود موفق شود خواهد توانست با قدرت بیشتری بعنوان رهبر کشور های متحده امریکا با خروشچف روبرو شود.

رهبران کشور های غربی یعنی دوگل‌ـ آدنائر و مك میلان در پایتخت های خود آماده شده اند تاهریك پنوبه خود تنها بقاضی رفته وتوجه آیزنهاور را جلب نمایند. هریك مسائل و مشکلاتو طرحها و عقاید مخصوص بخود داردو هیچکدام در کنار زدن‌دیگران تردیدی بخود راه نمیدهد.

### اختلاف نظر

ایزنهاور امیدوار بود که‌سران کشور های متفق رادر یکجا جمع نموده ودربارہ طرز مقابله با خروشچف تبادل نظر نماید. اما مك‌میلان حاضر نبود به پاریس برود ودوگل نمیخواست از پاریس به لندن مسافرت نماید و هردو حاضر نشدند ادنائر را بارئیس جمهوری امریکا یکجامورد استقبال قرار دهند ،روبهمرفته تمام ویزه کاری های دیپلماسی دراین مسافرت جمع است.

آلمان غربی و فرانسه و بریتانیا وبرخی از کشور های کوچك‌اتحادیه اتلانتیك دردرجه اول میخواهند اطمینان حاصل کنند که متارکه جنك سرد سبب خاتمه دادن به همکاری دفاعی میان آنان نگردد. اینان میخواهند از آیزنهاور قول بگیرند که امریکا با شوروی سازش نکرده ومنافع این کشور هارا نادیده نگیرد .نظر اجمالی به مسائل مهم نشان‌میدهد که ایزنهاور درفرانسه پابزرگترین مسئله مسافرت خود روبرو خواهد شد.

### جنك الجزایر

دوگل که‌خواهان اعاده عظمت گذشته فرانسه است ازمتفقین و بخصوص امریکا میخواهد که‌این کشور راپشتیبانی نمایند تابه‌جنك لجزایر بنفع فرانسه پایان داده شود. بعلاوه اسرا میورزد که امریکا به‌فرانسه کمك‌نمایدتااین کشور درجرگه‌کشورهای صاحب یروی اتمی وارد گردد.

روزنامه «رینولد زنیوز» لندن نوشت :دوگل‌حتی حاضرشده‌است که‌به‌ایزنهاور بگوید هر-گاه‌امریکا حمایت جدی درجنك الجزایر از فرانسه ننماید این کشور ازاتحادیه تلانتیك شمالی خارج خواهدشد.

ادنائر بطورخصوصی گفته‌است که قصد داردنگرانی ایزنهاور را درباره سیاست دوگل ازبین‌ببرد. روزنامه های‌ابزرور و ساندی تایمز لندن ازین گزارش میدهند که‌آلمان غربی‌معتقداست یك‌فرانسه نیرومند وراضی وصاحب سلاح‌اتمی میتواند کشور مطمئنی دراتحادیه آتلانتیك باشد.آلمان غربی‌نمیخواهد بین یك‌فرانسه گرفته وعبوس که روح‌همکاری ندارد ازیك طرف و امریکا ازطرف دیگریکی رابرای دوستی انتخاب کند.

ادنائر کهنسال ضمنا میخواهد ایزنهاور رااز اتخاذ رویه «گذشت واغماض» نسبت بهشوروی برحذر دارد.

### خلع‌سلاح

اما مك‌میلان عقیده دارد که اولین قدم‌درراه بهبود روابط با شوروی باید درزمینه خلع‌سلاح برداشته شود. اگر مذاکرات ایزنهاور وخروشچف درباره قطع آزمایشهای اتمی باموفقیت قرین گردید ومذاکرات کنفرانس تحت الشعاع‌قرارداد وضع‌مك‌میلان وحزب محافظه‌کار در انتخابات عمومی آینده تقویت خواهد شد.

مك‌میلان این‌نظر خودرادر هر کنفرانسی که‌ازسران شرق‌وغرب تشکیل شود ومسائل مربوط به بحران برلن ورفع بحران درارروپای مرکزی رامورد مطالعه قراردهد مطرح‌خواهد کرد.

نخست‌وزیر انگلستان همچنین نظریات دیگری‌درباره جلب‌همکاری خروشچف بارهبران غربی برای اجرای یك‌برنامه جهانی کمك به نواحی عقب‌افتاده درخاورمیانه و افریقا و آسیا دارد.

دراین عکس هنگامیکه ژنرال دوگل در دوران جنك جهانی به ژنرال ایزنهاور نشان «صلیب‌آزادی» میدهد دیده‌میشود. طی هفته آینده باردیگر آیزنهاور بادوگل ملاقات خواهد کرد ولی این‌بار ملاقات آنها بعنوان رؤسای دوکشورانجام میگیرد.

# ازسیاست فرانسه نباید انتقاد شود

پاریس ـ خبرگزاری فرانسه ـ میشل دبره نخست وزیر فرانسه طی نطق کوتاهی در ناحیه توربه «مبارزه دوپهلو» که اینك علیه فرانسه شروع شده است حمله نموده و خاطر نشان ساخت پس از دهسال کوشش اینك که فرانسه در صدد احراز مقام خود در زمینه اتمی و نفتی میباشد عدمای مخالف این امر هستند و مایل‌نیستند فرانسه قدرت اتمی و نفتی پیدا کند.

میشل دبره پس از اشاره باین امر که متفقین فرانسه نظریات فرانسه را در مورد الجزایر بخوبی درك نمیکنند گفت : فرانسه به خارجیان و بخصوص به متفقین خود اجازه نخواهد داد تا بنفع نیرو هائی اقدام کنند که با ترقی اقتصادی و امنیت ما مخالف هستند.

میشل دبره در خاتمه گفت : سیاست فرانسه در الجزایر نباید مورد مخالفت و یا انتقاد کسانی قرار گیرد که اتحاد با مارا آرزو میکنند.

# دوگل و خروشچف ملاقات میکنند

## مذاکره باصاحب‌اختیار کرملین برای رئیس هرکشوری الزامی شده‌است ـ مذاکرات مستقیم پاریس ومسکو درجلسه کابینه مطرح میشود

پاریس ـ رویتر ـ عدمای ازاعضاء کابینه فرانسه موافق بامذاکرات مستقیم بین‌ژنرال دوگل‌رئیس‌جمهوری فرانسه و خروشچف رهبر کرملین هستند . این عده مایلند که‌از خروشچف دعوت شود تا هنگام بازگشت از امریکا درپاریس توقف نماید.

پیشنهاد دیگری وجود دارد و آن تعقیب از روش مك میلان است به موجب این نظر ژنرال دوگل هم باید در اوائل پائیز مسافرتی به‌مسکو نماید.

«رواسی پورکرا» نشریه غیر رسمی ژاك سوستل معاون نخست‌وزیرفرانسه معتقد است که ملاقات بین دوگل و خروشچف فکر بسیار عالی بوده و برای فرانسه و وحدت غرب و حفظ صلح جهان مفید است . نشریه مزبور میتویسد :

### ضروری است

«اهمیت شوروی بدرجه‌ای رسیده است که مذاکره با رهبر وصاحب اختیار کرملین رابرای هر رئیس دولت یا کشور الزامی نموده است . حال اهمیت ندارد که این کشور در کدام قسمت قرار گرفته و یاچه روشی نسبت به کمونیسم داشته است .

باوجود دعوت ایزنهاور از خروشچف برای مسافرت به واشنگتن حتی قبل از آنکه پرده دوم نمایش کنفرانس ژنو شروع شود مخالفت با ملاقات بین دوگل و خروشچف بنظر افدکی خنده آور ومسخره می‌آید.

موضوع مذاکره مستقیم بین پاریس و مسکو در جلسه آینده کابینه فرانسه که روز چهارشنبه تشکیل میشود مطرح خواهد شد.

# انگلستان و آمریکا وحدت نظر دارند

## آیزنهاور ومك‌میلان درباره خاورمیانه مذاکره خواهندکرد ـ مصاحبه‌تلویزیونی مك‌میلان وآیزنهاور بضرر حزب کارگراست

لندن ـ رویتر ـ دولت مك میلان بمصاحبه تله‌ویزیونی نخست وزیر انگلستان و رئیس جمهوری امریکا اهمیت زیادی میدهد.

مذاکرات بین مك میلان وایزنهاور در باره ملاقات های آینده با خروشچف و روابط با شوروی بدون شك دنیا را تحت تاثیر قرارخواهد داد و نمونه دیگری از وحدت و هم بستگی انگلیس و امریکا بشمار خواهد رفت.

اما این نمایش ایزنهاور ومك‌میلان در حزب کارگر ایجاد ناراحتی‌خواهد نمود و شاید رهبران حزب مزبور به سخنرانی تلویزیونی مك میلان ـ ایزنهاور اعتراض کرده و آنرا کوششی برای جلب آراء موافق برای حزب محافظه کار بشمار آورند.

محافل سیاسی اظهار میدارند مهمترین مسائلیکه در ملاقات بین ایزنهاور و مك میلان مطرح میگردد عبارت خواهد بود از :

۱ـ برلن‌ـوحدت آلمان و امنیت اروپا ۲ـ خلع سلاح عمومی ۳ـ مسائل مربوط به منع آزمایشهای اتمی ۴ـ مسائل خاور میانه ۵ـ وضع خاوردور بخصوص اوضاع لائوس ۶ـ کمك به نواحی عقب افتاده جهان برای صنعتی کردن آن.

سلوین لوید و کریسچن هرتر وزرای خارجه بریتانیا و امریکا نیز با یکدیگر ملاقات و مذاکره‌خواهند نمود.

# پیمان عدم تجاوز آمریکا وشوروی

## اگرخروشچف موفق به‌بستن این پیمان بشود پیشنهاد خواهدکرد قرارداد عدم تجاوز میان سازمان آتلانتیك شمالی وپیمان ورشو بسته شود

لندن ـ یونایتد پرس ـ مقامات شوروی میگویند خروشچف درنظر دارد درمسافرت آینده‌خود بامریکا ایزنهاور را باانعقاد پیمان عدم‌تجاوز بین امریکا وشوروی موافق‌نماید

انعقاد چنین‌پیمانی ازهدفهای‌عمده شوروی در مذاکره باایزنهاور و رئیس جمهوری امریکا میباشد.

دردرجه اول‌خروشچف مایل‌است که‌پیمان عدم تجاوز بین‌امریکا و شوروی منعقد گردد وهرگاه این مقصود حاصل نشد خروشچف پیشنهاد خواهدکرد که‌پیمان مزبور بین اتحادیه اتلانتیك شمالی و پیمان ورشو بسته شود .موضوع مهم دیگر فراهم‌کردن زمینه‌برای حصول موافقت‌درمورد قطع‌آزمایش های‌اتمی است که‌مذاکرات‌مربوط به‌آن درژنو جریان دارد.

### خلع‌سلاح

ازفحوای کلام‌محافل روسی معلوم میگردد که‌شوروی حاضر است با تقاضای‌غرب‌درباره نظارت‌برآزمایش های اتمی موافقت نماید مشروط براینکه قبلا قراردادی برای‌قطع آزمایشها منعقد گردد .خروشچف علاقه فراوانی باین موضوع نشان میدهد وموافقت‌درباره قطع‌آزمایش های اتمی رامقدمه موافقتنامه‌های وسیعتر درمورد خلع سلاح‌میداند

یکی‌از علل‌عمده علاقه‌شوروی به موافقت راجع‌به‌منع آزمایشهای اتمی جلوگیری‌ازورودچین‌کمونیست به‌باشگاه اتمی است .علائم وآثار موجود حکایت میکندکه شوروی مایل است یکن‌برای سلاحهای اتمی به‌مسکو متکی باشد وخود مستقلا مبادرت به‌تهیه سلاحهای اتمی ننماید.

محافل سیاسی میگویند خروشچف مسئله قبولی چین‌کمونیست را بعضویت سازمان ملل‌متحد با ایزنهاور مطرح‌خواهدکرد. وانتظار میرود در سخنرانی خود درمجمع عمومی نیزباین‌موضوع اشاره‌نماید.

# پیامهای تازه شوروی برای سران غرب

بن ـ یونایتدپرس ـ نخست وزیر شوروی نیکیتا خروشچف دیشب پیام های تازه‌ای برای سران دول متفق غربی فرستاد وطی آنها علاقه روسیه را به توافق بین‌المللی بر سر برلن مجددا متذکر شد. پیام های خروشچف جهت مکمیلان ـ دوگل ـ کنراد آدنائر و آیزنهاور ارسال شده است. هنوز متن نامه ها از طرف مقامات رسمی منتشر نشده است ولی عموما میگویند مطلب جدیدی در آنها وجود ندارد و پیشنهاد های خروشچف بن بست برلن را برطرف نمیسازد.

ظاهرا خروشچف در یادداشت های خود مجددا تقاضا کرده است که اشغال چهار جانبه برلن پایان یابد.

# لوله نفت ٤ هزار کیلومتری

مسکو ـ خبرگزاری فرانسه ـ خبرگزاری رسمی شوروی «تاس» اطلاع دادکه طرح قطعی یك‌خط لوله نفتی که‌باید کوییشف را به لهستان و چك‌اسلواکی و مجارستان و آلمان شرقی متصل کند مورد تصویب مهندسین وطراحان شوروی قرار گرفت.

این خط لوله نفت که از زیر زمین کشیده خواهد شد ٤ هزار کیلومتر طول داشته وبه کشورهای مجارستان ـ لهستان و آلمان شرقی نفت می رساند.

درطول این خط ۲۰ پمپ خودکار ساخته میشود ، مدت تاسیس لوله نفت مزبور ۳تاچهار سال طول خواهد کشید.

### ملك‌حسین گفت:

# راه حل مسائل خاورمیانه نباید ازخارج دیکته شود

## فلسطین مهمترین مسئله خاورمیانه است ومردم این‌ناحیه باید حقوق ازدست رفته خودرا بازیابند

عمان ـ خبرگزاری فرانسه ـ ملك حسین پادشاه اردن در برابرگروهی از روزنامه نگاران و اعضای مجلس نمایندگان آمریکا گفت «فلسطین مهمترین مسئله خاورمیانه بوده و هنوع بی عظمی و اخلالی که در این قسمت جهان دیده شود سرچشمه آن موضوع فلسطین است وی‌افزود بهترین راه حل این مسئله آنست که مردم فلسطین مجددا حقوق‌از دست رفته خود را باز یابند . ملك حسین افزود قطعنامه سازمان ملل متحدمتاسفانه نمیتواند صلح‌وآرامش را در این ناحیه مستقر سازد .ملك حسین سپس از وضع عراق صحبت کرده وگفت من اوضاع عراق را با بدبینی نگاه نمیکنم اما من معتقدم که راه حل مشکلات این کشوربایددر خود عراق پیدا شود نه در خارج‌آن کشور .

نامبرده‌سپس افزود عملا ثابت شده برای مسائل خاور میانه هر گونه‌راه حلی که از خارج دیکته شده باشد جز بفرنج ساختن مسئله کار دیگری انجام نداده‌است .

پادشاه اردن سپس به نفوذ کمونیزم اشاره نموده و گفت ملت اردن‌بخوبی از خطر کمونیزم آگاه بوده و میداند که کمونیزم حیات و استقلال او و همچنین نوع زندگیش را تغییرخواهد داد بدینجهت بشدت با آن مخالف است .

## امام اجازه نداد

عدن ـ آسوشیتد پرس ـ یك روزنامه‌محلی عدن‌دیروز اطلاع دادکه امام محمد سلطان یمن بولیعهد خود شاهزاده البدر اجازه نداده است بقاهره عزیمت نماید.

## دعای کشیش سیاهپوست

گیتسبورك ـ پنسیلوانیا ـ آسوشیتد پرس ـ باران شدید سبب شد که پرزیدنت آیزنهاور نتواند به بازی مورد علاقه خود یعنی گلف‌ادامه دهد ولی باران نتوانست مانع رفتن آیز نهاور و همسرش به کلیسا گردد. در کلیسا کشیش سیاه پوستی دعا کرد که مسافرت آیزنهاور به نقاط دور دست جهان بالاخره سبب بر قراری صلح در روی زمین گردد. کشیش که مردی کوتاه قد بود و عینك بچشم داشت گفت : ما از خداوند متعال خواهانیم که محبت و عنایت خودرا شامل رئیس جمهوری آمریکاواطرافیانش‌نماید و درمسافرتی‌که به نقاط دور میکند بزرگترین موفقیت نصیبش گردد.

قابل‌توجه عکاسان محترم

بافیلم هاف عکس بگیرید زیرا فیلم هاف احتیاج برتوش ندارد.

نماینده انحصاری و فروشگاه فتومنروپل از شهرستانها نماینده فعال میپذیریم.



تلویزیون جلوسو

با

تصویر روشن و بی‌لرزش و صدای صاف (های فیدلیتی)

مخصوص ایران ـ ۲۲۰ ولت ـ ۵۰ سیکل

نماینده انحصاری رادیو مینو خیابان فردوسی ۲۶۲ تلفن ۳۰۴۲۰۳

# شورشیان لائوس در ۸۰ کیلومتری پایتخت هستند

## دولت لائوس درصورتیکه مجمع عمومی سازمان ملل بدرخواست آن توجه نکند، بشورای امنیت شکایت خواهد کرد

وینتیان - آسوشیتدپرس - یک منبع موثق گزارش میدهد که قوای هولتی لائوس شهر سوپ وینگترا تخلیه نموده و به واحدهای مقدم نظامی در شهر باکادین پیو سته‌اند.

این دو شهر در ایالت وینتیان قرار دارند گفته میشود که شورشیان به ۸۰ کیلومتری پایتخت رسیده اند ولی مقامات نظام ی‌این گزارش را تائید نکرده اند. این منبع میگوید قوای دولتی روزشنبه چند ساعت درشهر سوپ وینگ با شورشیان کمونیست جنگیدند وبعدا به باکادین عقب نشستند این شهر طبق اظهار منابع مطلع مرکز اقامت چهل‌وهشت هزار تن‌ازآوارگان ویتنام میباشد که بعد از مدتی اقامت در سیام از رود مکنگ گذشته‌به لائوس آمدند گزارشهای بعدی حاکی‌از فتح شهر سوپ وینگ اگر صحیح باشد شورشیان را برشاهراه عمده‌جنوب لائوس مسلط میسازد.

شهر سوپ وینگ در ۸۰ کیلومتری شمال شرقی ویتنیان واقع شده چون شهر کوچکی است در اغلب نقشه‌های جغرافیائی دیده نمیشود.

**پاسگاهها**

اعلامیه دیروز ارتش لائوس حاکی است که چند پست مهم نظامی در ایالت ویتنیان تخلیه شده زیرا نشار شورشیان شدید بوده است.

شورشیان این ایالت میخواهند ازطریق دره رود کاوینه خود را باشورشیان شمال شرقی مربوط سازند حملات قوای فیبر منظم شورشی به خطوط ارتباط درنواحی جنوب شرقی و شمال شرقی‌لائوس در روز های اخیر تشدید شده است.

اعلامیه ای که از طرف ارتش لائوس راجع به تخلیه پاسگاههای نظامی صادر شده حاکیست که شورشیان خود را برای حملات دامنه داری آماده میسازند و مرتبا از ویتنام شمالی برای آنها مهمات وسلاح میرسد. هوا پیماهای چینی وامریکائی که وارد شده اند کمک بزرگی برای نیروهای مسلح دولتی لائوس بشمار میروند زیرا جنگل های انبوه و کوهستان ارتباط‌زمینی رادشوار میسازد.

**وخیم است**

دیروز وزیر امور اجتماعی لائوس که در پایتخت فرمز میباشد به مخبرین گفت اوضاع لائوس وخیم است و۲۵ هزار تن نیروی دولتی باید با ۲۵۰ هزار تن شورشی‌مقابله نمایند.

وی گفت ممکن است لائوس در صورتیکه مجمع عمومی به‌تقاضای ما برای دفع مهاجمین توجهی‌ننماید به شورای امنیت رجوع کند.

نماینده لائوس در نیویورک گفت مذاکرات وی وداگ هامرشولد به نتیجه رسیده است و قرار شده سازمان ملل برای یافتن راه حل مسالمت آمیز مسئله لائوس دخالت نماید.

**مدارک**

روزنامه های کمونیستی ویتنام‌شمالی مینویسند شورشیان هنگام اشغال یك پاسگاه نظامی یك امریه‌رسمی ارتش لائوس را بدست آورده‌اند که در آن دستور داده شده « کلیه عناصر پاتت لائو را با خشونت‌نابود نمایند.»

همین جراید مینویسند مدارك‌بدست آمده نشان میدهد که فرماندارایالت (فونك سالی) جاسوسان خود رابه ناحیه دین‌بین‌فودرجمهوری دمکراتیك ویتنام شمالی میفرستاده تااطلاعات نظامی کسب کنند. این اسنادنشان میدهند که دولت لائوس بدستور امریکائیها بر ضد آزادی مردم ویتنام فعالی مشغول دسیسه چینی میباشد.

**سانسور اخبار**

وزارت خارجه لائوس دستور داده است اخبار عملیات نظامی درایالاتی که زد و خورد و شورش در آنها واقع شده منتشر نشود. پادشاه لائوس نیز که بعلت بیماری رماتیسم کناره گیری کرده است و ولیعهد را جانشین خود ساخته وین‌تیان را بقصد یکی از ایالات ترك گفت.

دسته‌ای ازشورشیان لائوس‌که بدست نیروهای دولتی دستگیر شده‌اند

### مرگ دوائر پیری نیست

کالیفرنیا - یونایتدپرس - دکترهنس سیلی ضمن سخنرانی خود در کنفرانس مشاورین روحی گفت تجربه نشان داده است که هیچکس در نتیجه پیری نمیمیرد بلکه مرگ در اثر بیماری های فشار روحی و غم و غصه و نگرانی حادث می گردد. وی افزود عمر طبیعی بشر صد سال است.

# آیزنهاور از انفجار بمب اتمی فرانسه نگران است

## رئیس جمهورآمریکا بدوگل پیشنهاد خواهدکردکه ازاین اقدام خودداری‌کند در صورت تشدید اختلاف فرانسه وآمریکا آدنائر طرف آمریکا را خواهد گرفت

پاریس - آسوشیتدپرس - محافل موثق سیاسی‌غرب اظهار میدارند که ایزنهاور از ژنرال دوگل خواهد خواست که از انفجار نخستین بمب اتمی فرانسه در صحرا خودداری کند اما تصور نمیرود که‌ژنرال بااین تقاضای ایزنهاور موافقت‌نماید چه‌آنکه هدف دوگل ازاین اقدام باز یافتن مجد وعظمت گذشته فرانسه و قرار دادن این کشوردر ردیف کشور های بزرگ دارنده سلاح اتمی میباشد.

محافل مطلع میگویند ایزنهاوراز عکس العمل انفجار بمب اتمی فرانسه نگران است و معتقد است که قبل ویا حتی بعد از حصول موافقت بین امریکا وشوروی و بریتانیا درباره منع آزمایشهای‌اتمی اینکار مصلحت نیست زیرا اقدام باینکار سبب خواهد شد که چین کمونیست و کشور های دیگر نیز ازفرانسه تبعیت کنند و کلیه اثر قرار داد قطع آزمایشهای‌اتمی بین سه کشور کنونی صاحب‌سلاح های اتمی ازبین خواهد رفت.

**شرائط فرانسه**

درحالیکه برای شوروی ممکن است به چین کمونیست اشاره‌کند که‌از انفجار بمب اتمی خود داری کند ولی برای امریکا تحمیل این نظر به فرانسه کار دشواری خواهد بود. محافل سیاسی میگویند ممکن است ایزنهاور در مذاکرات خود باژنرال دوگل‌درباره انفجار نخستین بمب اتمی این دو نظر را درمیان گذارد.

۱- به مشکلات ناشی از انفجار بمب اتمی برای غرب اشاره کرده واهمیت همبستگی فرانسه باکشور های متفق را متذکر خواهد شد. بخصوص در این موقع که وضع حساسیت خاصی پیدا کرده است.

۲-ممکن است ایزنهاور از دوگل بخواهدشرائط خودرا درصورت‌خود داری از انفجار نخستین بمب اتمی فرانسه پیشنهاد کند ودوگل در مقابل خود داری از انفجار بمب اتمی، از امریکا بخواهد تا کلیه اسرار سلاحهای اتمی را در اختیار فرانسه بگذارد. قبول این تقاضا برای ایزنهاور غیر ممکن است زیرا در آینده سایر کشورها به همین تهدید متوسل خواهند شد.

**روش آدنائر.**

مبارزه ایکه علیه انفجار بمب اتمی فرانسه از طرف کشور های‌افریقائر وکمونیست و برخی از کشور های اروپائی شروع شد مشکل بزرگی برای ایزنهاور بوجود آورده است وبنا براین گمان میرود بیشتروقت ایزنهاور در پاریس صرف مذاکره درباره حصول موافقت راجع به انفجار بمب اتمی فرانسه گردد.

ادنائر عصر روز شنبه به بن باز میگردد تا مقدمات مذاکرات خودرا با ایزنهاور که روز چهار شنبه وارد بن میشود فراهم کند مذاکرات بین ایزنهاور - ادنائر روز پنجشنبه صورت خواهد گرفت.

محافل سیاسی میگویند موضوع روابط بین ژنرال دوگل و هم پیمانان فرانسه در اتحادیه اتلانتیك مهمترین مسئله مورد بحث بین ایزنهاور وادنائر خواهد بود. ادنائر اصول سیاست‌خارجی‌خودرا براتحاد بافرانسه وارتباط نزدیك باامریکا قرار داده است ادنائر مایل نیست بین فرانسه وامریکا یکی راانتخاب کند ولی هرگاه اختلاف بین فرانسه وامریکا تشدید شود بدون تردید ادنائر امریکارا انتخاب خواهدکرد.

**تونس واتحادیه عرب**

تونس - رویتر - یکی ازجراید مهم تونس دیروز اطلاع داد که پس‌از مذاکرات عبدالخالق حسونه وسران دولت تونس، این کشور حاضر شدهاست‌مجددا دراتحادیه عرب به فعالیت پردازد.

سال گذشته که بورقیبه به عبدالناصر حملات سختی نمود تونس اتحایه عرب را متهم‌ساخت که بازیچه دست مصر شده‌است واز آن کناره گرفت.

# مهداوی رئیس‌حزب قاسم میشود

## نام حزب‌قاسم «دمکرات» خواهدبود وگروهی ازعناصر دمکرات‌ملی وکمونیست به‌آن ملحق میشوند- خبرگزاری مصری‌ادعاکردکه درعراق‌کمونیستها‌توطئه‌دیگری‌کردند

قاهره- یونایتد پرس- نخست وزیر عراق سرتیپ‌عبدالکریم‌قاسم بزودی حزب‌خودرا تشکیل خواهد دادواین حزب‌قبل‌ازاینکه ممنوعیت فعالیت احزاب سیاسی درعراق‌رفع شود بوجود خواهد آمد.

گزارش های‌رسیده حاکی‌است که‌رئیس«دیوان‌خلق» فاضل‌المهداوی ریاست حزب‌را برعهده خواهد داشت واز عناصر کمونیست و دمکرات‌های ملی گروهی بدان می‌پیوندند.

حزب‌جدید قاسم ممکن است «حزب دمکرات خلق» نام‌بگیرد. قاسم چندماه قبل فعالیت احزاب سیاسی رادرعراق ممنوع ساخت. زیرا فعالیت احزاب قدرت وی‌را دچار مخاطره ساخته بود. وی‌گفته بود کلیه فعالیتهای حزبی در«دوره تشکل» درجمهوری عراق ممنوع خواهد بود.

**توطئه**

خبرگزاری خاورمیانه (مصری) دیروز گزارش‌داد که‌کمونیستهای عراق اخیرا آشوبی دریکی از شهرهای نزدیك بغداد برپانموده‌اند که‌خونریزی های اخیر کرکوك موصل رابیاد می‌آورد.

همین خبر گزاری که‌گزارشش ازمنابع دیگر تایید نشده‌میگوید: این آشوب وقتل عام‌پنج‌روز ادامه داشت. اجساد کشته شدگان را ازدرختها وتیرهای برق وتلفن آویخته بودند.

این خبرگزاری درباره تعداد تلفات خاموش است.

**سیزده جرم**

سرتیپ طبق‌جلی فرماندهسابق لشگر دوم عراق که بسیزده جرم متهم شده‌است دیروز درد‌یوان خلق» گفت دوبار ازستاد کل‌ارتش تقاضا کرده‌بود سرهنگ‌شواف‌را تغییر دهند ولی‌بتقاضای‌او توجه‌نشد وی‌گفت این‌تقاضا هارا مستقیما جهت شخص عبدالکریم‌قاسم ارسال‌داشته است.

اوگفت :قوای ناسیونالیست و کمونیست درشهر موصل بجان‌هم افتاده بودند. شواف‌هم‌طرف عناصر ناسیونالیست راگرفت .ضمنا بهم زد وخورد مسیحی ومسلمان‌میرفت.

طبق‌جلی افزود :من‌وضع رامرتبا به‌فرماندار نظامی‌عراق صالح‌العبدی گزارش دادم ودرخواست کرد که صالح العبدی‌رابعنوان شاهداحضار نمایند. طبق‌جلی گفت تمام‌اتهامات وارده بمن دروغ است.

یکی ازمقامات رسمی وزارت‌خارجه عراق گفت :این‌کشور در کنفرانس کازابلانکا که‌ازوزیران عرب‌تشکیل خواهد شد شرکت نمینماید ولی این دلیل عدم علاقه عراق‌نسبت‌به مسئله فلسطین نیست.

قبلاوزارت خارجه عراق ازاتحادیه عرب خواسته بوداین کنفرانس‌در بغداد تشکیل شود. ولی‌عبدالخالق حسونه دعوت‌عراق‌رادنبوده دعوت مراکش را برای تشکیل کنفرانس درکازابلانکا پذیرفت.


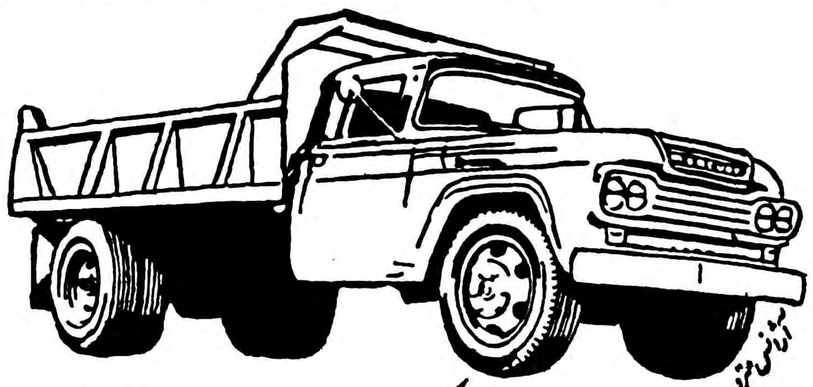

مرکوری کمپرسی دیزلی وبنزینی

ساخت کارخانهٔ فورد امریکا

نماینده انحصاری شرکت سهامی شبدیز خیابان سعدی تلفن های ۳۶۸۰۵ ۳۶۲۷۱


### سناتور فولبرایت گفت:

# باید راه حل مناسبی برای شناسائی چین پیداشود

## خروشچف باید درکنگره آمریکا سخنرانی‌نماید-

واشنگتن - آسوشیتد پرس - سناتور ویلیام‌فولبرایت‌رئیس کمیته روابط خارجی سنای آمریکااظهار داشت که هرگاه خروشچف قبل از تعطیل جلسات کنگره وارد واشنگتن شود باید از او دعوت بعمل آید قادر کنگره نطق نماید.

وی‌برخلاف‌اظهارات بیشترنمایندگان و سناتور های امریکا معتقد است که هرگاه مجلس نمایندگان نخواهد به سخنان خروشچف‌گوش دهد سنا باید از او دعوت نماید‌که در جلسه سنا سخنرانی کند.

فولبرایت گفت : این دعوت‌دلیل براحترام به رهبر شوروی است. خروشچف روز ۱۵ سپتامبر وارد واشنگتن میشود و بیشتر محافل وابسته‌به‌قوممقننه‌امریکامعتقدند‌که کنگره از هفته اول سپتامبرتعطیل میگردد.

فولبرایت درباره روابط امریکا و فرانسه گفت :«من معتقدم که پرزیدنت آیزنهاور قصد دارد با کمال صراحت باژنرال دوگل‌صحبت کند زیرااامریکانمیتواند.صددرصد از روش فرانسه در الجزایرپشتیبانی کند.»

**چین ناراضی**

درباره روابط شوروی و چین - کمونیست سناتور فولبرایت‌اظهار داشت :

عقیده من‌برآنستکه چین کمونیست از سفر خروشچف بامریکا راضی نیست و جریان لائوس را برای‌آن بوجود آورده‌که برای خروشچف ایجاد ناراحتی کند و نشان دهد که راه مستقل خودرا میپیماید. امکان بهم خوردن روابط شوروی و چین کمونیست مایه امیدواری است ولی روی این موضوع نباید زیاد حساب کرد.

سناتور متنفذ امریکائی راجع به شناسائی رژیم چین کمونیست گفت :

امیدوارم که راه حل مناسبی‌برای این موضوع پیدا شود تاشناسائی چین کمونیست عملی گردد و ماازاین منطقه وسیع جهان اطلاعات بیشتری بدست آوریم.

# فستیوال ونیز گشایش یافت

ونیز- خبرگزاری فرانسه -هشتمین فستیوال سینمائی ونیز در میان جنب وجوش شدید شرکت کنندگان افتتاح شد .دو ستاره توجه عموم را بخود جلب کرده بودند و تماشاچیان بشدت برای آنها ابراز احساسات میکردند. این دو ستاره یکی ماك لین بود که فقط ده سال دارد و در فیلم انگلیسی «طفل وپل» بازی کرده است و دیگری جینالولوبریجیدا.

کوین ماکلروی کارگردان فیلم «طفل‌وپل» که همکار سابق جان‌موستون و مایك تود میباشد نقش اساسی فیلم خود را بعهده این کودك ده ساله واگذار کرده است که مورد تشویق شدید حضار قرار گرفت.

قرار است امروز فیلم شوروی بنام «زندگی در دست های تواست» نمایش داده شود. کارگردان این فیلم روزاتسف است.

فرانسه تنها کشوری خواهد بود که بیش از یك فیلم نمایش میدهد یکی از فیلم های فرانسوی که احتمال دارد با استقبال تماشاچیان‌روبرو شود «شب جاسوسان» نام دارد. که‌روبرت حسین کارگردانی کرده و زنش مارینا ولادی در آن بازی میکند.


از صبح پنجشنبه ٤ شهریور

سینما سعدی - تراس سینما نیاگارا

یك فیلم بی‌سابقه - شگفت وهیجان‌انگیز

اقتباس ازافسانه‌های قدیمی مردم «کوبا»

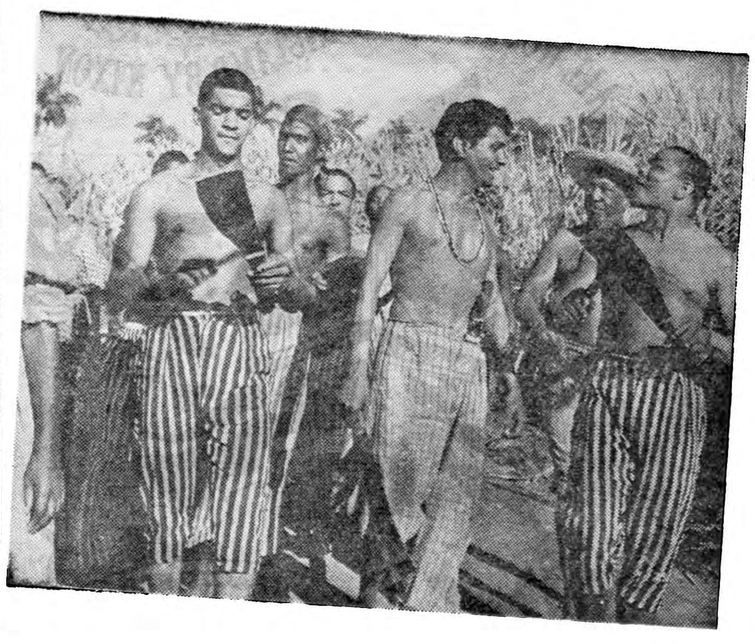

یامبائو - YAMBAO

رنگی - دوبله بفارسی

موزیك‌باز: مورالس

بازیگران: نینون سویلا - رامون‌گی - روزاالنادوزرل

آخرین وجدیدترین‌آهنگها ورقص‌های «مامبو» - و- «سامبا» را دراین فیلم ملاحظه خواهیدنمود

آ-۱۸۳٦٤

# انتقاد!

از : احمد احرار

## مشکل پشت دروازه

تا آدم پائینی را از دروازه تهران بیرون نگذارد بدردهای این مملکت نمیرسد . ماکه در تهران نشسته‌ایم خیال میکنیم درد مملکت اینست که برق تهران با برق نیویورک برابری نمیکند و مثلا یکشب ، موقعیکه مردم در سینما نشسته‌اند برق دبه میکند و خلق فیلم را تا آخر نمی‌بینند . از قضا یك چنین بلائی درهمین یکی دو هفته برسر تهران نازل شد و من خبر آنرا در سفر خواندم . همانوقت مادر یك آبادی از قراء چاپلق مهمان بودیم و میزبانان ماازدکتر و دوا حرف میزدند . چاپلق و بربرود تشکیل میشود از چهارصدو هشتاد و پنج آبادی ودر تمام این منطقه وسیع فقط یك‌بیمار هست که هرکس دستش رسید باید فرسخ ها بکوبد و برود دردش را بااین بیمار درمیان گذارد ، شما تا نروید و نبینید مفهوم این مشکل دستگیرتان نمیشود و البته تا ساحل زیبای دریای مازندران هست آدم عاقل نمیرود تعطیلات‌خودرا در بختیاری بگذراند ! معهذا مراد بنده آن‌نیست که بگویم درد بزرك مملکت مابی‌دوا و دکتر ماندن چاپلق است و قطع و وصل بیموقع‌برق تهران‌دردنیست. چرا ، این هردو درد است . هردو دراین دنیای باعظمت بدمنظره‌است. هردو شنیدنش ملال می‌آورد اما دردهای بزرك ماازینها نیست ، دردهای دیگریست .

دراین سفر ماهرجا مهمان شدیم جلویمان میوه‌هائی گذاشتند که نظیر آن در تهران کم است . میدانید که میوه تهران را یا از ولایات دست‌چین میکنند یا از لبنان و جاهای دیگر می‌آورند ، معذالك این میوه که هموزنش اسکناس میرود وطبعا در مذاق خوش می‌نشیند بهای‌آن میوه چاپلقی نمیرسد . من پرسیدم دراین مناطق چقدر میوه میکارند ؟ گفتند اینجا میوه کاشتن رسم نیست واین میوه هم محصول چند باغ خصوصی است . حیران مانده بودم که چطور دراین خاك طلاخیز که چنین محصولی میدهد نه میوه میکارند و نه میوه میخورند ، بعداز یکی دو روز معما حل شد و دریافتم دراین مناطق‌مثل صد سال قبل تهران که مردم میوه شناس و میوه‌خوار نبودند هنوز میوه جای خودش را باز نکرده و بالنتیجه میوه نمی‌کارند و مملکتی بااین استعداد میوه از لبنان وارد میکند. دلیلش چیست ؟ دلیلش اینکه هنوز یك سازمانی پیدا نشده که بزارع چاپلقی بگوید عموجان ذرت کاشتن را بگذار کنار و عوضش گلابی بکار ، سیب بکار و عوض آنکه لبنانی سیبش رادر بازار تهران‌باطلا عوض کند تو سیب بیاور و دو متر چلوار بگیر تنت بکن ! دردشتهای ایران که‌راه میروی انگار هزار سال از تاریخ عقب‌افتاده‌ای . فلاحت ما . کشت وکار ما ، بهره برداری ما از زمینهای مستعد این مملکت باهزار سال پیش سرسوزنی تفاوت نکرده اما الیته سازمانهای کشاورزی مادر پایتخت پا بپای مترقی‌ترین سازمان های دنیا پیش رفته است . وزارت کشاورزی داریم ، بانك کشاورزی داریم ،وام‌کشاورزی‌تصویب‌کرده‌ایم، شورای کشاورزی میخواهیم درست کنیم اما کشاورز ما هنوز نمیداند بلال کاشتن و بلال خوردن حدی دارد و باید قدری هم برای بدست آوردن پول گلابی کشت و گلابی خورد .

یکی‌از آقایان نمایندگان بمن میگفت تودر خط غربی مملکت نگشته‌ای ، آنها که رفته اندو گشته‌اند دیده‌اند که آنطرف مرز ما درختان مرکبات سر توی هم برده‌اند واینطرف تا چشم کار میکند بیابان برهوت است . شنیدم در منطقه‌ای باسم «سومار» اعلیحضرت فقید باغ بزرگی برای پرورش مرکبات داثر کرده‌بود که درعهد خودش نظیر نداشت و مدتی است این باغ بزرك درهم پاشیده است ، چون آب به‌آن نمیرسد و کسی توجهش نمیکند . من این باغ را ندیده‌ام واز داستان غم‌انگیز آن بیشتر اطلاع ندارم اما باداستان غم‌انگیز کشاورزی ایران در سفر اخیرم تاحدی آشنا شدم . اکنون صحبت تقسیم املاك درمیان است و میشنویم که تا یکی دوسال دیگر مسئله ملك داری درایران از صورت فعلی بصورت دنیا پسندی تغیر وضع خواهد داد . مطلعین باین نیت خوش‌بینند و بعقل ناقص فقیر هم‌اینقدر میرسد که چنین تحولاتی لااقل اثر وضعی و روحی پشت سر دارد اما این نکته هم گفتنی است که باید فکر اساسی برای مسئله کشاورزی درایران کرد . قدم اول برای حل این مشکل آنست که دستگاه عامله مملکت یك سیاست ارشادی اتخاذ کند ، یعنی عوض میز تراشیدن و ساختمان علم‌کردن مامور کشاورزی برود در چاپلق ، بمالك و زارع بگوید آقا جان ذرت نکار ، گلابی بکار !

# خوانندگان

## رفع بلاتکلیفی

آقای سرهنك ایمانی مینویسددر چند شماره اخیر خواندم که درنظر دارند محله ۹ عودلاجان محدود به حدود ذیل ازشمال به خیابان امیر کبیر ازخاور به خیابان سیروس از جنوب بخیابان بوذرجمهری ازباختر بخیابان ناصرخسرو راخراب نمایند. انتشار این آگهی وضع تهیه ومرمت ساختمان وخرید وفروش این منطقه رابطورکلی راکدگذارده چون اینجانب یکی ازساکنان ۳۰ ساله این‌منطقه برجمعیت میباشم واهالی نهایت علاقمند هستند که ازبلاتکلیفی خارج شوند علیهذا تقاضا میشود آخرین تصمیم متخذه درباره طرز عمل با ساکنین وصاحبان منازل وهمچنین طرز خرید وبطور کلی هرعملی راکه دولت درنظر دارد انجام دهد باتعیین تاریخ تخریب وقیدآنکه صاحبان املاك بکجا باید مراجعه نمایند در آن جریده درج نمایند تااهالی از بلاتکلیفی خارج وازجریان امر آگاهی حاصل نمایند .

## اجرای مقررات

آقای محمد واسعی دبیرفرهنك یزد مینویسد برای معالجه بتهران‌آمده چون بیمه هستم باداره بیمه کارمندان مراجعه وتقاضای معرفی نامه نمودم که نزد پزشك بروم اداره بیمه کارمندان درکارمندی بنده شك کرده واظهارکردند که باید اداره رفاه معلم گواهی بدهد که معلم هستی باداره اخیر رفتم درآنجا هم برای جلوگیری ازتفریط دارائی شرکت بیمه واینکه مبادا سوء استفاده‌ای بشود تصدیق کار گزینی وزارت فرهنك رالازم دانستند به وزارت فرهنك رفتم پس از نوشتن تقاضا واجرای کامل مقررات از قبیل ثبت وشماره درچند دفترمستخدم پرونده وتقاضارا نزدمتصدی مربوطه آورد متاسفانه جناب ایشان تشریف نداشتند ناچار بانتظار ایشان صبر کردم اما تاساعت یك بعداز ظهر که کارمندان وزارتخانه راترك میکردند ازاین آقای کارمند خبری نشد این مختصری ازجریان ثبت تقاضا است وبااینترتیب معلوم‌نیست چه وقت گواهی صادر میشود وباداره بیمه کارمندان میرسد شما رابخدا مگر چقدر مقررات برای یك کار جزئی لازم است وآیا همه کارمندان‌دولت مزور ودروغگو هستند که باید تحمل اینهمه مشقت نمایند واصولا چرا شرکت بیمه دفترچه ای که خودصادر کرده قبول‌نداردواگرقبول نداردبرای‌چه اینکاررامیکند ومع‌الوصف اگرمعرفی لازم است آیا بهترنیست برای جلوگیری ازاتلاف وقت کار منـدان و سرگردانی بیماران کارمندی که از خدمت دولت معاف میشود یك نسخه رونوشت حکم اورابداره بیمه کارمندان ارسال دارند .

## تقاضای شرکت‌اولیای اطفال

آقای لطفعلی اعلائی‌طی تلگراف شهری بوزارت فرهنك و هیئت‌محترم فرهنك اعلام میدارند :

اگرمایل به ترقی وتعالی فرهنك هستید باید بااولیای محصلین تماس گرفته والا تنهابقاضی رفتن و خوشحال‌برگشتن است‌آنچه آقایان اساتید میدانند دانستنیهای خودرا روی هم میریزند تانتیجه بگیرند ولی اولیاء اطفال بهتر مطلع هستند که نواقص امور آموزش وپرورش ازکجا شروع وبکجا منتفی میشود این است تقاضامندم اگر مقتضی بدانید هیئتی ازاولیای اطفال دعوت ودرجلسه شرکت دهید تا نتیجه مطلوب حاصل گردد .

## کوچه معاون‌السلطان

جمعی ازساکنین کوچه‌معاون‌السلطان منتسب ازخیابان امیرکبیرمینویسند ازابتدا تاانتهای این کوچه دکه های مخروبه ای قرار گرفته که از بوی تعفن آنها اهالی سلامتی خودرا ازدست داده‌اند شهرداری که تصمیم بتوسعه کوچه مزبور گرفته بوددر دیماه سال ۳۷ بیرقهائی‌که علامت خرابی است نصب نموده وباهالی‌اطلاع داده شد ظرف یکماه‌کوچه خراب خواهد شد متاسفانه تاامروزکه‌هشت ماه میگذرد دراینخصوص اقدامی بعمل نیامده مالکین هم بواسطه اطلاع ازخرابی کوچه درصددنظافت آن نیستند تقاضا میشود باین‌کوچه که پشت مجلس شورایملی‌ومرکز شهر قرار گرفته توجهی معطوف گردد وزودتر نقشه توسعه آن‌عملی شود .

# از اینجا و آنجا

## صدای کشنده

ضمن مطالعاتی که دانشمندان‌برای تکمیل موشك بعمل آورده‌اندصدائی کشف نموده‌اند که هیچکس تاب‌تحمل شنیدن آنرا ندارد . این صداآنقدر قوی است که اثر امواج آن‌برروی ساختمانهای بزرك از زلزله بیشتر است .دانشمندان معتقدند که صدای مزبور را کسی نخواهد شنید زیرا قبل‌از شنیدن جان بجان آفرین تسلیم کرده‌است .

## ماه عسل

در میامی یك زن و شوهر جوان اعلام کردند که ماه عسل خودرا در یك بناهگاه زیر زمینی خواهند گذرانید . نامبردگان اظهار داشته‌اند کسی چه میداند شاید در مدت‌ماه عسل وجود پناهگاه لازم شد بنابر این بهتر اینست که ما از هم اکنون در محـل‌امنی باشیم .

## دقت ودرستکاری

ابراهام لینکلن رئیس جمهورمشهور آمریکا در درستکاری و دقت ضرب‌المثل بود . یکبار دستور دادنامه‌ای بعنوان خزانه‌داریکل تهیه کرده‌و توصیه شود حقوق رئیس جمهورآمریکا را از قرار سالی ۲۵۰۰۰ دلار در اول هرماه‌که از اول مارس شروع میشود بپردازند . منشی رئیس جمهور در نوشتن نامه تاخیر کرد و روز چهارم مارس نامه برای امضاء رئیس جمهور فرستاده شد . لنیکلن نامه راامضاء کردولی جمله اول ماه مارس را قلم کشیده به پنجم مارس یعنی روز بعد از امضاء نامه تصحیح نمود .

## زیباترین زنان دنیا

زیباترین زنهای دنیا در کدام‌مملکت هستند ...؟ این سئوالی است که همه مردم دنیا بدانستن جواب آن اشتیاق دارند .

دکتر گالوپ برای یافتن پاسخ‌این سئوال از چندی قبل بازرسان و کارشناسان خودرادرنقاط مختلف‌جهان فرستاد . برابر گزارش بازرسان مزبور و بررسی و مطالعه‌ای که در مرکز موسسه گالوپ بعمل آمد سرانجام اعلام گردید که زیباترین زنان عالم در ایتالیا هستند. کشورهای فرانسه ـ سوئد ـاسپانیا و آمریکا بترتیب در درجه دوم و سوم وچهارم وپنجم قرار گرفته‌اند .

## تصادف

در یکی از شهرهای استرالیا دو ماشین سواری از روبرو بیکدیگر تصادف کرده متوقف گردیدند . راننده اولی در ماشین را باز کرده بیرون آمد و معلوم شد شهردارمحل است و از ماشین دومی نیز رئیس پلیس شهر پیاده شد . شهردارو رئیس پلیس از مشاهده یکدیگر مدتی خندیدند ولی اهالی شهر از خود می پرسندآیا این تصادف واقعا تصادفی بوده است ؟!

## ستاره دور

ستاره شناسان معتقدند که دورترین ستاره‌ای که باچشم غیر مسلح میتوان دید ستاره‌ایست که دو میلیون سال طول میکشد تانور آن بزمین برسد. نور این ستاره در هر ثانیه۱۸۶۰۰۰ میل طی میکند .

# جدول کلمات متقاطع شماره ۱۳۰۲

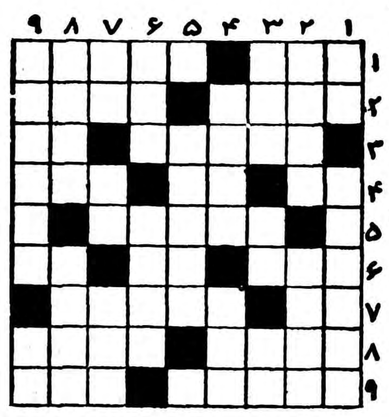

افقی: ۱ـ دریائی‌در زیر ایران ـ از مشروبات فرنگی‌که حالا دیگر ساختن استعمال آنرا ممنوع کرده‌اند ۲ـ از لوازم اولیه زندگی مدرن یك نوع تکان ۳ـ نوشته‌ای بر سر دریا بر سینه دیوار ـ عددی است ٤ـ حرف تعجب ـ قریه‌ای در مازندران ـ بعنوان تفریح میزنند ٥ـ آبگوشت‌قرمه‌سبزی! ٦ـ بابانك است ولی نه بانك ملی ! ـ بی بند وبار ـ از گیاهان ۷ـ درسر ما خوردگی کمتر حس میکنند ـ از هوش رفته ۸ـ یکی از ماهها ـ اگر دستانش رانبریده بودند نغمه می‌سرود ۹ـ زیادش مایه جوانمرگی هم میشود ـ پر پول

عمودی : ۱ـ بر پنج خط مینویسند ـ هم عاشق واقعی اینطور است هم قمار باز حقیقی ۲ـ از اقسام شیر ـ الکو ۳ـ از شهر های ایران ـ خوب ـ ضمیری است ٤ـ هر چه مال عاشق بیشتر باشد مشوق برناز خود میافزاید ـ گیج ٥ـ بازگشت تندرستی ٦ـ در بریدنش فقط زبان کار میکند ـ خدایان ۷ـ رودی در اروپا ـ بایك حرف جزیره‌ای است ـ میگویند اگر پوستش را بمرغ بدهند تخم دو زرده میکند ۸ـ مژده ـ جایش معمولا بر کلاه است ۹ـ از اقسام قالیچه ـ تهران قدیم .

## حل جدول شماره ۱۳۰۱

افقی : ۱ـ آشیان ـ کبد ۲ـ سوا ـ کش ـ رل ۳ـ مسهل ـ کلوخ ٤ـ تو ـ خلف ٥ـ نر ـ جیك ـچش ٦ـ طور ـمل ۷ـ تریج ـ نوید ۸ـدری ـ هل ـ سپر ۹ـ نمد ـ قیماق .

عمودی : ۱ـ اسهـ نسترن ۲ـ شوستر ـ ریم ۳ـ یاهو ـ طی ٤ـ جوجه ٥ـ نك ـ خیر ـ لق ٦ـ شکلك ۷ـ لغد ـ موسم ۸ـ برو ـچلیپا ۹ـ دلخوش ـ درق.


میهمان ما باشید

تهران‌پارس بایك بوفه مجلل و صدها نوع اغذیه و مشروبات مختلف و هوائی لطیف ومناظری شاعرانه هرروزآماده پذیرائی شماست

۱۲۵۰ تومان
۵ سال ضمانت

شرکت سهامی ب ب اس خیابان شاهرضا جنب کوچه آذر پوشش شماره ٤۳۸ تلفن ۶۹۱۲۹

قبل ازخرید هرگونه مبل، صندلی وتختخواب سری بفروشگاههای کارخانه‌های صنعتی آزمایش بزنید

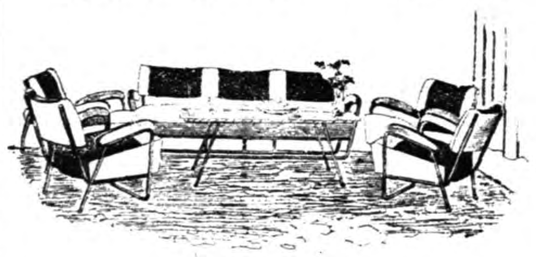

۱ـ نمایشگاه وفروشگاه درتهران‌نو محل کارخانه تلفن ۹۱۷۵۱ـ۹۱۶۸۱
۲ـ نمایشگاه وفروشگاه نادری پاساژ ایفل تلفن ٦٦٤۲٦
۳ـ نمایشگاه وفروشگاه میدان ژاله جنب کلانتری‌تلفن ۳٤۲۸٦ـ۳۷٤٤۱
آ ـ ۱۸۲۷٤ «آگهی وگا»

افتتاح رستوران هتل پرنس
دربهترین نقطه خیابان پهلوی ـ بالای بلوارکرج
تلفن ٦۸۳٦٥
باغ مصفا بااستخر بزرك وسالن شیك
هرروز نهار وشام باسرویس عالی ۱ـ۱٥

تلویزیون تلفونکن

روشنی وصافی تصویر
منحصر بتلویزیون تلفونکن است
فروشندگان اکثر مغازه های رادیوفروشی
نماینده شرکت دیتون شاهرضا چهارراه کالج
TELEFUNKEN
TELEVISION

شرکت اطلس ـ خیابان سعدی تلفن ۳٤٤۰۱ـ۲۹۱٥۰
۱ـ۱۰ آ ـ ۱٦٦٤۲

آبجو زد ـ هاش ـ ب
آ ـ ۱۸۱۲۸

کپیه ازاسناد
با دو دقیقه انتظار یکمر راحتی فکر
لالهزار نو ـ فتو پرسپولیس ۳۷٤
آ ـ ۱۲۰٥۱ ۱ـ۳۰

توضیح لازم
در شماره ۹۹۸۹ مورخه ۲٦ر٥ر۳۸ روزنامه وزین اطلاعات شرحی در خصوص محاکمه آقای سرهنك عبدالحمید خلیقی رئیس سابق شهربانی قزوین درج گردیده بود لذا بدینوسیله اعلام میدارد که محاکمه سرهنك نامبرده بایدر اینجانب آقای سرهنك میر قوام‌خلیقی کفیل پیشین شهربانی اصفهان ارتباطی ندارد .
آ ـ ۱۳۹۹۱ میرحسین خلیقی ـ کارمندبانك اعتبارات‌ایران

سلیدا بهترین ساعت دنیا
آ ـ ۱۸۳۰۸

آدامس طوطی نشان
بهترین آدامس آمریکائی
آ ـ ۱۸۳۰٦

کیهان STORES
KEYHAN
نماینده فروش معروفترین رادیو ـ تلویزیون ـ یخچال
تلفن چهارراه یوسف آباد جنب پارك نیل ٤۳۲۸٤

آ ـ ۱۸۳۲٦

# مقالات وگزارشهای خارجی

Herald Tribune NEW YORK

والتر لیپمن

## آمریکا نمیتواند از جنگ الجزایر پشتیبانی کند

**این تصورکه آمریکا علیه فرانسه باشوروی سازش‌خواهدکرد جنون‌آمیز است ـ باید به‌نخست‌وزیر فرانسه گفت‌راه ورسم صحبت از آمریکا و رئیس‌جمهور آن چنین نیست**

سخنان اخیر میشل دبره نخست وزیر فرانسه در حکم اخطاری به پرزیدنت ایزنهاور بودکه مسافرت وی به فرانسه از آسایش وآرامش بدور است . اظهارات میشل دبره واقعا جای نگرانی دارد زیرانخست وزیر فرانسه در آستانه مسافرت سران دو کشور امریکا و شوروی بطور ضمنی اشاره به ملاقات خرشچف ـ ایزنهاور وامکان موافقت بین این دو نموده وگفت برای این که فرانسه در میان این دو کشور عظیم خرد نشود باید موقعیتی داشته باشد تا دیگران بحرفهای اوتوجه کرده و وضع این کشور را درک نمایند .

هرگاه به‌کلمه «خردشدن» توجه نمائیم این مفهوم بدست خواهد آمد که امریکا وشوروی قصد دارند دست بتوطئه جنایتکارانه‌ای بضرر فرانسه بزنند .شاید میشل دبره منظور دیگری از بکار بردن این کلمه داشته ویا ترجمه آن دقیق وبروفق معنای واقعی لغت‌در زبان فرانسه نباشد اما در هر حال جای تاسف است که میشل دبره نسبت به وفاداری ودوستی ما اظهار عدم اطمنان کرده و آنقدر در بدبینی راه افراط پیموده‌باشد که تصور نماید امریکا و شوروی علیه فرانسه سازش میکنند .

### جنون آمیز

این‌فکرجنون آمیز است‌هرکس که اندك توجهی باین سخن نموده باشد مایل است به میشل دبره بگوید که این راه و رسم صحبت کردن از امریکا ورئیس جمهوری آن نیست .

در عین حال باید باین امر توجه داشت که سخنان میشل دبره‌از جانب ژنرال دوگل نیست و عقاید این دو یکسان نمی‌باشد . اگر غیراز این باشد چگونه میتوان امید داشت که سران دو کشور در مذاکرات آینده‌خود درباره‌موضوع مشکل‌الجزایرتفاهم حاصل نمایند

اگر عبارات میشل دبره وافی‌به مقصود باشد باید اینطور نتیجه گرفت که‌آقای‌دبره خواهان‌آزادی عمل کامل فرانسه در الجزایر و حمایت بیدریغ متفقین این کشور ازعملیات جنگی در آن سامان‌می باشد . زیرا دبره چنین گفته‌است «وظیفه فرانسه نوین است که‌به متفقین خود بفهماند که حق‌دارد از تمام آنان تقاضای حمایت کامل بنماید .»

این توقع بیجائی است ودرست بدان ماندکه‌ما سفید مهری‌بدهیم تاهرچه میل دولت آقای دبره‌اقتضا کند روی آن بنویسد .

این کار غیر ممکن است وقمام دوستان واقعی فرانسه و اتحادیه قدیم بین‌فرانسه وامریکا بایددبره را متوجه کنند که حقایق ازچه قرار می باشد .

### جنك الجزایر

امریکا نمیتواند و نمی خواهد حمایت کامل خودرااز جنگی ابراز دارد که بدو ن‌مشورت با این کشور آغاز شده و تحت تاثیر روابط محرمانه وزیر جلی دولت ذبره با عناصر افراطی الجزایرادامه دارد .

چه بسا که دامنه این جنك به مراکش وتونس کشانده شده و لطمات جبران ناپذیری به روابط غر ب‌با ممالك اسلامی شمال افریقا وارد نماید امریکا باید حتی‌المقدور روش مستقل خود را در اینمورد حفظ نموده وازوارد شدن‌به یك‌امر سیاسی‌واستراتژی نظامی که بدولت پاریس تحمیل‌می گردد ،برهیز کند .

من تصور نمیکنم هیچ‌امریکائی عاقلی معتقد باشد که باتوسل‌به قوه‌قهریه و عملیات نظامی میتوان بر جنك الجزائر پایان داد . بلکه انقلاب در الجزائر مانند کلیه انقلابات نیم قرن اخیر فقط هنگامی بایان خواهد یافت که فرانسه مانند بریتانیا پی به ماهیت تقاضای مردم برای تغییر وضع ببرد . ما بهیچوجه تصور نمی کنیم که فرانسه بتواند باتوسل به قوه نظامی اوضاع الجزائر را قرین آرامش نماید . بهمین دلیل میزان حمایت افریقا از فرانسه بستگی براتخاذ سیاست صحیح از طرف‌فرانسه داردتا موقعی که فرانسه چنین‌سیاست قابل اعتمادی پیش نگرفته آنچه ما می توانیم بکنیم و فرانسه می‌تواند اگر بتوان گفت کشوری در دنیا بخودی خود شایسته بیطرفی است آن کشور لائوس میباشد .

این کشور با همسایگانی که همه از آن قویترند مجاوراست‌ونیرومندترین این همسایگان چین‌کمونیست میباشد . البته لائوس نه میخواهد ونه میتواند برای این همسایگان خطری ایجاد نماید .

شاهزاده فوتوما که سابقا نخست‌وزیر لائوس وامروز سفیر کشور خود درفرانسه میباشد کاملا متوجه این وضع خاص بودواهمیت وجود چین را در همسایگی خود درك مینمود . وی سه تاپستان قبل که به‌پکن و هانوئی مسافرت‌نمود‌بیطرفی لائوس و پنج اصل کنفرانس باندونك را تاکید نمود و دراعلامیه های مشترك خود و کمونیستهای چین و ویتنام شمالی گنجانید .

اما نخست وزیر جدید فوئی ـ سانانیکون خود را بیش از حدآماده دادن عوض در برابر کمکهای‌امریکا قلمداد نموده است .

مخالفین وی نیز حوادث مرزهای شمالی را نتیجه این سیاست او قلمداد میکنند .

ولی نباید از حق گذشت که نخست وزیر فعلی درواقع‌حق‌شناسی خود را نشان میدهد چهارسال‌قبل قوای کمونیست «پاتت‌لائو»درسراسر کشور لائوس نفوذ نموده بودند و حملات آنها از لحاظ شدت نظیر نداشت . چین و ویتنام لائوس را متهم میساختند که به پیمان سیتو ملحق شده است وامریکا را متهم میکردند که لائوس را پایگاه‌نظامی خود نموده است .

اما امریکا بودجه لائوس راتامین کرد و مشکلات این کشور را بر طرف نمود .

آیا وضع کنونی شبیه وضع چهارسال قبل نیست .زیرا در سه ماه گذشته رادیو های کمونیست حملات خود را از سر گرفته اند. حرف چهارسال قبل آنها راست بود و لائوس به سیتو ملحق شده است دیگر ادعای امروز شان مضحك است واگر چهارسال قبل به امریکا پایگاه داده بود حال چه حرفی در اینباره دارند ؟

### ترس بیمورد

اگر بیاد داشته باشیم که در۱۹۵٤ زمان وزارت خارجه جان فاستردالس کمونیست هادین‌بین‌بن‌فو» را محاصره کرده بودند و تا جنوب هند و چین تاخت و تاز مینمودند وامریکا آنها را به پرتاب بمب هیدروژنی تهدید مینمود به علت ترسی که امروز از بحران هند و چین‌احساس میشود پی ببریم .

اما اگر به منافع طرفین واختلاف برسر لائوس در این ناحیه نظر نمائیم و عمیقا قضیه را مطالعه کنیم خواهیم دید که این ترس موردی ندارد .

در قضیه لائوس ویتنام شمالی و جنوبی ، چین ،روسیه ، انگلیس ، امریکا ،فرانسه ،لهستان ،هند و کانادا ذینفع میباشند . سه دولت اخیر در کمیسیون بین المللی آتش بس هند وچین که ریاست آن با هند میباشد عضو یت دارند ، این کمیسیون طبق موافقتنامه ژنو در ۱۹۵٤ برای اجرای آتش بس در هند وچین بوجود آمد . ضمنااعضاء سیتو یعنی پاکستان ، سیام ، فیلیپین ، استرالیا و زلاند جدیدنیز به مسئله لائوس علاقمندند .

فرانسه که سابقا حکمران سراسر هند وچین منجمله لائوس بود پس از موافقتنامه ژنو حق نگاهداری‌یك واحد نظامی کوچك و اعزام یك هیئت آموزشی نظامی را برای‌خود نگاهداشت و از طرف دیگر با لائوس روابط فرهنگی وسعیی داشته ودارد . ضمنا بعلت عضویت درسیتو وضع لائوس برای آن اهمیت‌دارد. انگلستان و روسیه که‌وزیران‌خارجه آنها مشترکا ریاست کنفرانس ۱۹۵٤ ژنو را بر عهده داشتندخود را مسئول اجرا و رعایت مقررات موافقتنامه ژنومیدانند . اکنون‌نیز گرومیکو وسلوین‌لوید با امضاء کنندگان موافقتنامه در تماس‌میباشند ضمنا انگلیس و روسیه نماینده دو بلوك مخالف در هند و چین بشمار میروند .انگلستان بمناسبت‌عضویت درسیتو نیز بخودی خود مخالف توسعه نفوذ کمونیستها درهند وچین میباشد . نظر روسیه نیز در این مورد.روشن است . در تمام مذاکراتی که میان روسیها و انگلیسها روی داده است آنهاعلاقه خود را به نظر انگلیسها در حفظ بیطرفی و وضع موجود هند و چین نشان داده اند . آنها براحتی قبول کرده اند که نباید وحدت ویتنام شمالی و جنوبی با انتخابات آزاد انجام گیرد همچنانکه با وحدت آلمان بر خلاف موافقت خود در ژنو از طریق انتخابات آزاد مخالفت دارند .

### دستور دالس

اما امریکائیها کماکان به دستور العمل دالس عمل میکنند . وی گفته بود پس از سقوط دین‌بین‌فو در ۱۹۵٤ نباید اجازه دادکمونیستها حتی یکقدم در هند وچین پیشروی نمایند . ایجاد سیتو با قرار داد سپتامبر ۱۹۵٤ مانیل و عدم‌شرکت امریکا در امضاء موافقتنامه ژنو (گرچه نمایندگان امریکا کنفرانس را تهدید به استعمال قوه قهریه ننمودند) همه ناشی از تصمیم آن زمان دالس بود که هنوز هم نتایج آن را امریکا رعایت مینماید .از آن زمان به بعد امریکا کلیه بودجه‌دولتی‌لائوس‌راتقبل‌نموده‌وبوسیله برنامه کمك‌خودتامین‌میکند . گرچه هزینه های برنامه کمك به لائوس مورد انتقاد شدید قرار گرفته‌ولی نتایج آن بسود امریکا بوده‌است. از جمله در اوت گذشته حکومت جدید لائوس کمیسیون آتش بس سه کشور را اخراج نمود . حکومت جدید اختیارات فوق العاده گرفت. و مصمم شد که کمونیستهای کشور را ناتوان سازد .

البته چین کمونیست پس ازانعقاد موافقتنامه ژنو هدف خود را ایفاء امریکا و دشوار ساختن زندگی بر آن قرار داده است و د رهند و چین نیز براحتی در این راه کامیاب میشود چه میتواند از یکطرف‌امریکا را متهم به دخالت در آنجا نمایدو از طر ف‌دیگر بوسیله ویتنام شمالی سیل اسلحه و یاغی را به ممالك غیر کمونیست‌این ناحیه سرازیر نماید . اما باید دانست که از نظر چین کمونیست لائوس که از لحاظ اهمیت فوق العاده از فرمز قرار دارد وبعید است چین لائوس را برای تعرض علنی به امریکا اختیارنماید ومسلما هر چه هم هانوئی‌را به‌ایجاد آشوب در لائوس تحریك کندآن رااز حمله عمومی به لائوس باز میدارد .

دولت ویتنام شمالی بنام جمهوری دمکراتیك و یتنام (یابه زبان بهتر دولت کمونیست حضرت رئیس جمهوری هوشی‌مینه) تنهادولتی‌است که توسعه طلبی آن لائوس‌را در خطر قرار میدهد . در ۱۹۵۳ قوای هوشی‌مینه لائوس را مورد هجوم قرا ردادند و در چند ایالت شمالی این کشور «حکومت» پاتت لائو را برقرار نمودند . اما حکومت جدید

## درلائوس بدستور دالس عمل میشود

**دراین‌کشور هیچ‌یك از عناصر ذینفع نمیخواهند دست بیك عمل شدید یك جانبه بزنند**

The Economist

۱۹۵٤ برای اجرای آتش بس در هند وچین بوجود آمد . ضمنااعضاء سیتو یعنی پاکستان ، سیام ، فیلیپین ، استرالیا و زلاند جدیدنیز به مسئله لائوس علاقمندند .

فرانسه که سابقا حکمران سراسر هند وچین منجمله لائوس بود پس از موافقتنامه ژنو حق نگاهداری‌یك واحد نظامی کوچك و اعزام یك هیئت آموزشی نظامی را برای‌خود نگاهداشت و از طرف دیگر با لائوس روابط فرهنگی وسعیی داشته ودارد . ضمنا بعلت عضویت درسیتو وضع لائوس برای آن اهمیت‌دارد. انگلستان و روسیه که‌وزیران‌خارجه آنها مشترکا ریاست کنفرانس ۱۹۵٤ ژنو را بر عهده داشتندخود را مسئول اجرا و رعایت مقررات موافقتنامه ژنومیدانند . اکنون‌نیز گرومیکو وسلوین‌لوید با امضاء کنندگان موافقتنامه در تماس‌میباشند ضمنا انگلیس و روسیه نماینده دو بلوك مخالف در هند و چین بشمار میروند .انگلستان بمناسبت‌عضویت درسیتو نیز بخودی خود مخالف توسعه نفوذ کمونیستها درهند وچین میباشد . نظر روسیه نیز در این مورد.روشن است . در تمام مذاکراتی که میان روسیها و انگلیسها روی داده است آنهاعلاقه خود را به نظر انگلیسها در حفظ بیطرفی و وضع موجود هند و چین نخواهد داد تا فرانسه را نیز در جرگه صاحب سلاحهای اتمی در آورد کنگره از افکار عمومی قبعیت می کند وافکار عمومی در امریکا حتی سه کشور فعلی را که دارای سلاح اتمی می باشند زیاد میداند آنوقت چگونه حاضر می شود موافقت کند که فرانسه و آلمان غربی و چین کمونیست نیز صاحب سلاحهای اتمی گردند .

مشکل سوم نیز قابل توجه است ژنرال دوگل ممکن است این‌مسئله رادر مذاکرات خود باایزنهاور مطرح کند که چرا امریکا در مورد عملیات سواحل چین و پیاده کردن قوا در لبنان با فرانسه مشورت نکرد دراین مورد بنظر من بهتر است که امریکا با سایر متفقین خود یعنی بریتانیا و فرانسه مشورت کند مگر آنکه مورد حمله ناگهانی واقع‌گردد.

مشاوره با انگلستان و فرانسه‌این نتیجه را خواهد داشت که‌این کشور ها متوجه شوند در دنیا جنگی بدون شرکت آنها درگیر نخواهد شد این مشاوره باید در داخل ناتو و خارج آن صورت گیرد .

نیویورك هرالد تریبون

## تصویب قطعنامه پیشنهادی یهودیان‌ایران

### درکنگره یهودیان جهان دراستکهلم

سوئد ـ خبرنگار اطلاعات

چنانکه قبلا باطلاع خوانندگان محترم رسید هیئات نمایندگی یهودیان ایرا ن‌در روز دهم‌مرداد ماه جاری در طی نخستین جلسهٔ کنگره جهانی یهود طی‌قطعنامه‌ای از نمایندگان کنگره دعوت کرد که باتوجه به مقام مقدس و با عظمتی که داریوش کبیر درنجات قوم یهود و تاریخ این ملت کهنسال دارد از جوامع یهودی سراسر جهان بخواهند تا در جشن‌یادبود دو هزارمین سال بنیاد شاهنشاهی ایران با برگزاری جشن ها و برنامه های منظمی شرکت کنند .

این پیشنهاد برای رسیدگی‌بکمیته سیاسی کنگره ارجاع شد و در جلسه نوزدهم خرداد کنگره روی آن‌بحث شده و به تصویب رسید.

اینك گزارش کمیسیون سیاسی مزبور که باتفاق آراء و با ابراز احساسات عینا درج میشود .

**قطعنامه کنگره**

مجمع عمومی کنگره اطلاعاتی‌را که از طریق هیئت نمایندگی ایران واصل شده دائر براینکه‌اعلیحضرت شاهنشاه و دولت ایران در صدد تدوین برنامه ای بمنظوربرگزاری جشن دو هزار و پانصدمین سال استقرار شاهنشاهی ایران بوسیله داریوش کبیر میباشند ، مورد توجه و ملاحظه قرار میدهد.

نظر باهمیت فوق العاده مقام داریوش کبیر در تاریخ ملت یهود مجمع همگانی کنگره از هیئات اجرائیه درخواست میکند که از لحاظ وجوه بین المللی جشن ها با کنگره تماس بگیرد .

مجمع عمومی تمام جوامع و جماعات یهودی را فرا میخواند تا مراسم یادبود شخصیت‌تاریخی و بزرگی را که یاری و دوستی او نسبت بملت یهود در تورات مندرج است بطرزی شایسته و بوجه احسن بر گزار نمایند .

مجمع عمومی فرصت را برای تقدیم شادباشهای صمیمانه کنگره به پیشگاه اعلیحضرت شاهنشاه و دولت وملت ایران ، بمناسبت این جشن تاریخی مغتنم میشمارد .

## دروازه ویتنام

لائوس برای هوشی‌مینه بمنزله دروازه ویتنام جنوبی و کامبوج‌می‌باشد و علت حوادث جاری سال ۱۹۵۹ مانند حوادث سال ۱۹۵۳ همین است ولی امروز نه مسکو و نه پکن بایك حمله عمومی‌هوشی‌مینه موافقت ندارند زیرا فعلا روی خوش نشان میدهند . تنها ممکن است هوشی مینه از ناحیه دین بین‌فو قبایل تائی رامسلح کرده به‌لائوس روانه نماید . زیرا در این نقاط‌مرزی کوهستان و جنگل نظارت بر مرز را دشوار نموده است و لائوس نمیتواند اتهام خود را نسبت به‌ویتنام شمالی مستدل و موجه جلوه دهد .

نتیجه این بررسی روشن است . می‌بینیم هیچیك از عناصر ذینفع نمیخواهند در لائوس دست به یك اقدام شدید یکجانبه بزنند ،هندیها میخواهند کمیسیون سه نفری را مجددا برقرار سازند ولی خودشان هم قبول دارند که علی رغم اراده دولت مستقل لائوس نمیتوان به‌چنین عملی دست زد . انگلیسها امکان دخالت سازمان ملل‌متحد رانیز مورد بررسی قرار داده اند ولی چنانکه نهرو میگوید چون ویتنام شمالی و چین کمونیست درسازمان ملل متحد عضویت ندارند ودخالت‌سازمان ملل‌متحد اگرهم عملی شود ارزشی ندارد . اثردخالت سازمان نیزبعلت موقعیت جغرافیائی شمال لائوس‌اگر هم عملی شود ناچیز خواهد بود .اما یك نکته را نباید فراموش نمود که داك هامر شولد در حل اختلافات بین‌المللی تجارب ارزنده‌ای بدست آورده است . چون گرومیکو و لوید مایلند ریاست‌مشترك کمیسیون صلح را در هند وچین بر عهده‌داشته باشند از طریق خروشچف به هوشی‌مینه توصیه خواهندنمود که آنچه دارد کافی است« ولی مادام که منافع چین کمونیست وویتنام شمالی در آشوب و بحران‌هندوچین باشد صلح قطعی در این ناحیه‌برقرار نخواهد شد .

اکونومیست


## آگهی تشکیل دادگاه بخش

درتفرش دادگاه بخش تشکیل واز تاریخ ۲ر۵ر۳۸ رسما افتتاح شده ودفتر دادگاه از تاریخ مذکور قبول دادخواست مینماید.

آ ـ ۱۷۸۵٦ ۱ ـ ۳ وزیردادگستری



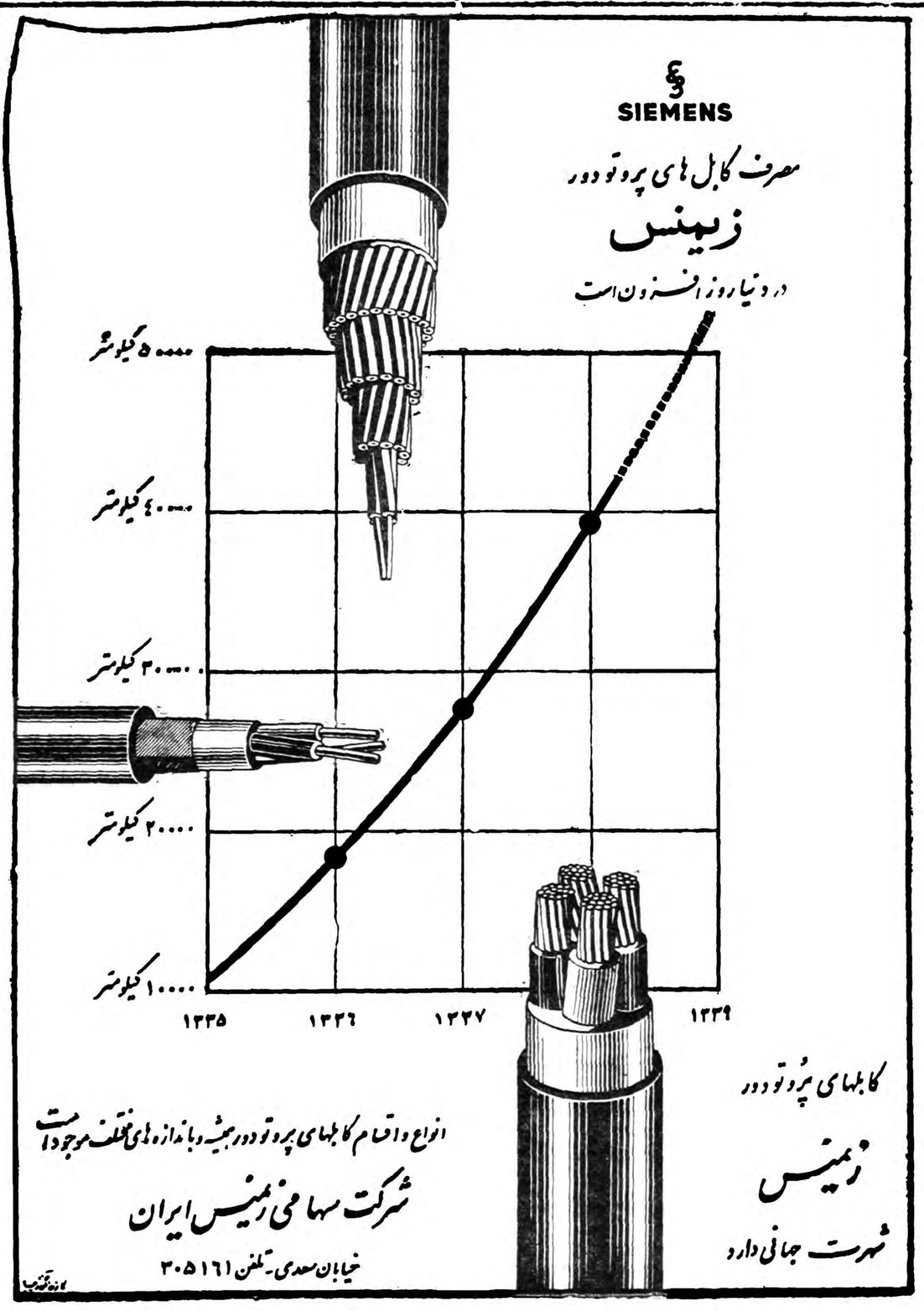




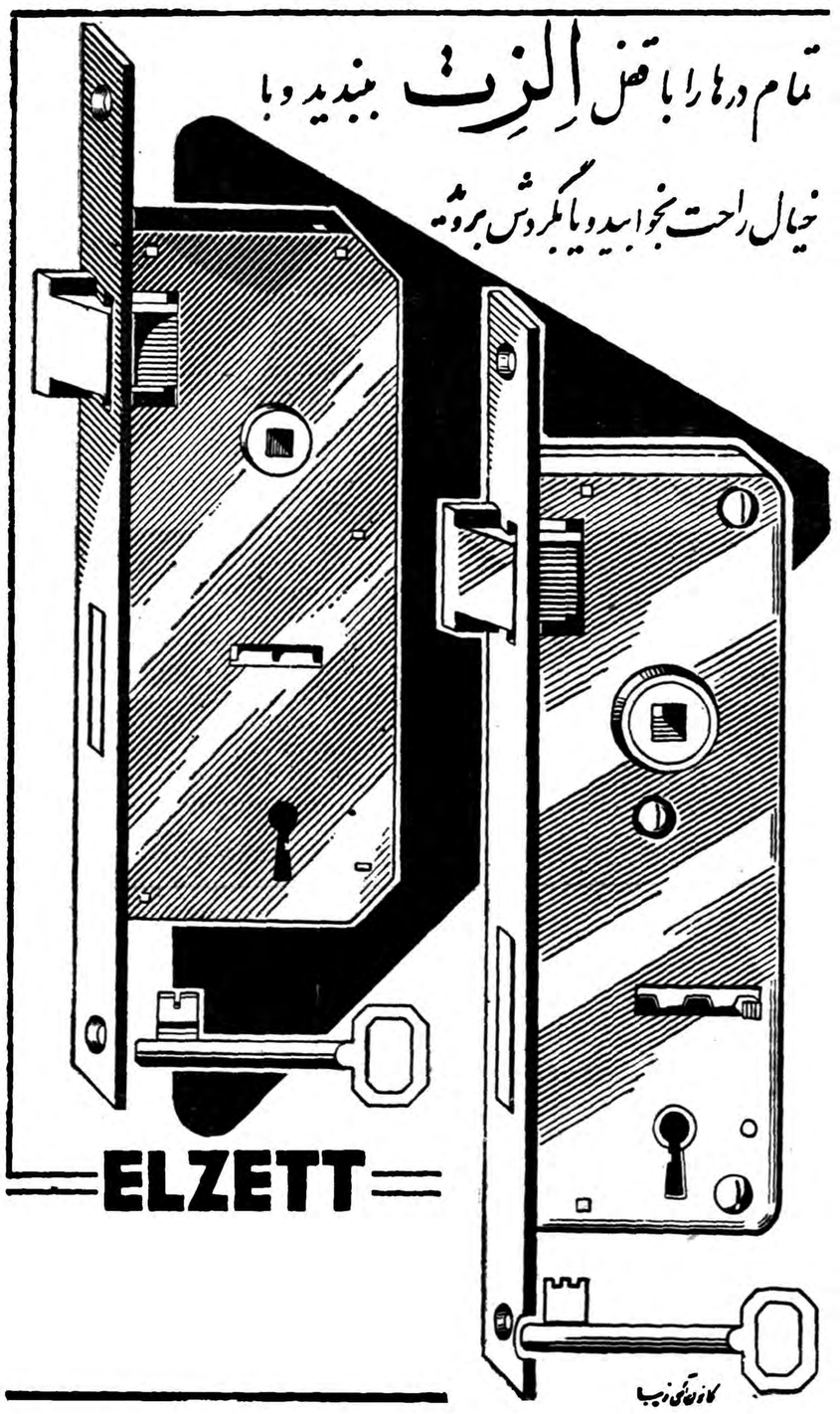

عبور از پنج قاره

## عکس صفحه

### دوستان آینده

خانم خروشچف — مامی ایزنهاور

این دو عکس یکی مربوط به مامی ایزنهاور همسر رئیس جمهورامریکا دیگری خانم خروشچف نخست وزیر شوروی است .

هیچکس تاکنون همسر خروشچف رانمیشناخت ومسافرت نیکسون به شوروی سبب کشف وی شد .

مامی ایزنهاور وخانم خروشچف هرگزیکدیگررا ندیده اند وممکن است درماه سپتامبر باهم ملاقات کنند .

خانم خروشچف قصد دارد شوهر خودرا درسفربه امریکا همراهی نماید.

## سینما وشما

# اینده سینمای فرانسه

درسال های ۱۹۵۸ و۱۹۵۹ در سینمای فرانسه عده‌ای کارگردان وهنرپیشه جوان روی کار آمده و سرنوشت صنعت سینما را بدست گرفته اند .

این عده که بنام «موج تازه»نامیده میشوند بخصوص پس از فستیوال اخیر کان وپیروزی فیلمهائی مانند «ارفه سیاه» و«چهارصد ضربه» و «هیروشیما عشق من» بیشترجلب نظر کردند وبحث هائی درباره آنها درگرفت.

آیا بااین ترتیب «مکتب» تازه ای درسینمای فرانسه بوجود آمده‌است؟ جوانانی که اکثرشان کمتر ازسی سال دارند برای سینمای فرانسه چه خواهد بود؟ اخیرا خبرنگارروزنامه معروف «لوموند» دراین موردپرسش هائی مطرح کرده واز خود همین کارگردانان جوان ونیز از چند نفر کارگردانان ومحققان بزرك ومعروف معاصر پاسخ آنهارا خواسته است.

اینك هریك ازآن پرسشهارا با مهمترین پاسخهائی که داده شده است دراینجا نقل میکنیم .

**سئوال اول- آیا واقعا«موج تازه»ای درسینمای فرانسه روی کار آمده است . اگر چنین است مشخصات آن چیست و «موج»های آینده چه مشخصاتی خواهند داشت؟**

### پاسخها

**کلود شابرول-** عنوان «موج تازه» رابرای اولین بارروزنامه«اکسپرس» اختراع کرد. من خودم گمان نمیکنم که در«موج» تازه‌ای شرکت داشته باشم اما اگرواقعا چنین موجی وجود دارد باید شناکردن درجهت آنرابلد بود .

ازتمام‌فیلمهای‌تازه فقط فیلم«هیروشیما عشق من» انقلابی درفیلم سازی‌شمرده میشد. مافیلمهای معمولی تهیه می‌کنیم «نئورنالیسم »مکتبی شمرده میشد اما درسینمای امروز مکتبی وجود ندارد .

**ژرژفرانژو-** «موج‌تازه» یك سر و صدای تبلیغاتی است. درسال۱۹۳۶ «نئورئالیسم» یك «موج» واقعی بود . زیراشوری درآن بودوجنبه اجتماعی داشت .

**رنه کلر-** عنوان «تازه» را فقط میتوان به قالب های تازه وسبکهای تازه اطلاق‌کرد. امروزه می توان گفت که اسامی تازه واستعداد های تازه‌ای بمیان آمده است امانمیتوان گفت‌که تاریخ سینما تحولی یافته

**ژان رنوار -** من گمان می کنم که کارگردانان تازه‌ای وجود ندارند بلکه کارگردانان خوبی‌پیداشده‌اند که سن آنهابین هیجده وسی سال است‌امامانندا‌سلافشان میتوانند کارکنند بین یك فیلم خوب فعلی بایك فیلم خوب سی سال پیش چندان فرقی وجود ندارد. درمیان کارگردانان خیلی جوان بعضی هاواقعابسیار خوب وتوانا هستند. بنظرمن‌فیلم «چهارصد ضربه» شاهکاری است. اما آنرادر سی سال پیش ویادرخلال این سی سال هم میشد تهیه کرد .

**من بهیچوجه نمیتوانم قبول کنم که مکتب تازه‌ای بوجود آمده باشد . روزنامه ها هستند که این جنجال را براه میاندازند .**

مکتب هیچیك ازکارگردانان جوان بامکتب «ژاك فیده» یا«چارلی‌چاپلین» فرقی ندارد. وکارگردانان امروزنیز ازهمان وسائل اسلافشان استفاده میکنند .

**لوئی مال-** مکتب جدید معمولاآن است که روشهای معمول را از نظر زیبائی شناسی برهم بزند. تاکنون یگانه فیلمی که چنین شرایطی‌داشته فقط «هیروشیما عشق من» بوده است .

**سئوال دوم- بااینکه کارگردانان جدید تابع مکتبی نیستند و فیلمهایشان‌سبکها وروشهای گوناگونی دارد. آیا معتقد هستید که جنبه‌های مشترکی باهم دارند؟**

### پاسخها

**کلودشابرول-** آنچه مارا بهمدیگر مربوط میسازد، صداقت و شرافت مااست درقبال کسانیکه‌در خدمتشان هستیم وکسانی که برای ما کار میکنند. من هرگز فیلمی رابرضد تهیه کننده‌اش کارگردانی نخواهم کرد وهرگز هنرپیشه ای راوادار نخواهم ساخت نقشی راکه احساس نمیکند بازی کند. ضمنا جدیت می‌کنیم فیلم راباحداقل هزینه ممکن تهیه کنیم وهمه خرجهای اضافی را حذف کنیم .

**لوئی مال-** ازنظر استتیك، هیچ‌نقطه مشترکی باهم نداریم مثلا من از هر لحاظ با«کلودشابرول» وطرز تفکر او فاصله دارم. اگر بخواهیم کارگردانان جدید راطبقه بندی کنیم کار بیهوده‌ایست. آنها ازهرسو می‌آیند ودرجهت های مختلفی‌قدم میگذارند. آنچه مارابا‌هم متحد میسازد طرز برخورد ماباسینما است .

**فرانسوارایشنباخ-** پیشرفت های صنعتی بما اجازه داده است که‌با آرایش-کمتر، بالامپ کمتر وبادکور کمتری فیلم تهیه کنیم. «موج تازه» مرك دکور است. زیرادکور بدرد تئاتر میخورد وواقعیت بدرد سینما.و همه کارگردانان جدید میکوشند که هرچه بیشتر به واقعیت نزدیك شوند .

**سئوال سوم- گویا تماشاگران نقش‌مهمی‌داشته‌باشند. آیا تماشاگران امروزی تاچه حد رشد کرده‌اند وتا چه‌حد ازفیلمهای جدید پشتیبانی میکنند؟**

### پاسخها

**آلن رنه-** شاید برای این نسل جدیدی ازکارگردانان روی کار آمده اند که تماشاگران‌فرق کرده‌اند وخواستار تغییر کنونی در فیلم ها هستند. امروزه دیگر تماشاگران بیست ساله برای تفریح به سینما نمی‌روند، بلکه برای این میروند که فیلم ببینند. من بیشترازاینکه بوجود یك نسل جدید ازکارگردانان معتقد باشم به وجود نسل تازه‌ای‌از تماشاگران معتقدم .

**روژه وادیم-** سینمای جدید کمتر خودرا مدیون منقدین سینمائی میداند. بلکه بیشتر مدیون مردم است‌که درمقابل عده‌ای بالانشین و منتقد محافظه کار ازآثار جدید پشتیبانی کرده است. وهمین‌نکته نشان میدهد که سینما هنر مردم است .

**رائول لوی -** تماشاگران بسیار آگاهند زیرا چهل وپنج‌سال‌فرهنك سینمائی راپشت سردارند .

**رنه کلر-** من گمان نمی‌کنم که تماشاگران رشدی کرده باشند. مجله ها درباره سینما خیلی‌حرف میزنند ومردم همانطور که بودند می مانند .

## درحاشیه زندگی بزرگان

# هنرمندی‌که ازگوشه اصطبل شروع بکار کرد وباوج شهرت رسید

هنرمند بزرگ جهانی «اوگست رودان» زندگی خودرا از کنارپیاده روهای شهر پاریس وزندگی هنری خودرا از گوشه اصطبل شروع‌کرد وبا نبوغ خود به کاخهای عظیم ومجلل راه یافت .

وی درسال ۱۸۴۰پا بعرصه‌وجود گذاشت. پدرش یکی از کشاورزان نرماندی ومادرش زن پرهیزکار و متدین‌بود. وی‌از همان سنین خرد سالی علاقه وافری به هنرداشت. موقعیکه مادرش اورا با خود به کلیسا میبرد، برای اولین مرتبه چشمش بآثار جاویدان هنرمندان ازقبیل مجسمه ها و تابلو های گرانقیمت افتاد واین امر انعکاسی درروحیه او بجا گذاشت.

اولین نمایشگاه نقاشی خود را دریك اصطبل دائر کرد و سپس یك دوران عاشقانه را با دختر زیبائی بنام «روزا» شروع نمود وثمره این عشق یك کودك نامشروع بود. مانند بقیه هنر مندان بزودی ازنقاشخانه و معشوقه وطفل خود سیر شد وهمه راپشت سرگذاشت ودر ارتش ملی درجنك سال ۷۰ (۱۸۷۰) شرکت نمود .

ازسال ۱۸۷۵ ستاره‌او اوج گرفت‌در آنسال سالن هنری پاریس مجسمه اورا بنام «عصر برونزی» پذیرفت ودولت فرانسه اورا مکلف ساخت که سردر اداره هنرهای زیبا را بسازد.

دراین موقع بود که پیشنهادات زیادی از کشور های اروپائی باو رسید انگلستان مجسمه «یوحنا» رااز او خریداری نمود.

رودا ندر سال ۱۹۱۷ چشم از جهان فرو بست .


# هدیه فیات

## ۱۰۰/۰۰۰ کیلومتر

## یا ۳ بارگردش دورکره بابنزین مجانی

شماهم میتوانید به‌نمایشگاه‌فیات مراجعه وازبین ۱۵نوع اتومبیل کوچك وبزرك مطابق بودجه و درآمد خود یکی‌را انتخاب نمائید شاید این شانس بزرك بشما اصابت کرده و بتوانید یکعمر از بنزین مجانی استفاده نمائید !

نمایشگاه فیات: دروازه دولت ساختمان فیات تلفن ۳۸۶۳۷ ۳۸۶۳۸ ۳۳۶۰۴

این جایزه برای خریداران فیات درتمام کشور است ومدت این امتیاز تا پایان آبانماه ۳۸ می‌باشد

جایزه مخصوص فیات بسه‌نفربرنده بترتیب: صدهزارکیلومترنفراول وبرای‌نفردوم وسوم هرکدام پنجاه هزارکیلومتر بنزین مجانیست !

آ- ۱۸۲۳۸ ۱-۲


خانم عزیز !

# میدانید در مسافرت چگونه از طفل خود مواظبت کنید

**فرهنك خانواده**

بدون شك شما تاکنون خیلی مسافرت کرده‌اید که در بعضی از این مسافرت ها بچه نیز همراهتان بوده است . چون نگهداری بچه در مسافرت‌مشکل است سعی کنید با اجرای این دستورات از ناراحتی بچه جلوگیری کنید تا مسافرت کاملا

برایتان مسبوع شود .

برای راحتی کودك عزیزتان سعی کنید همیشه با ترن مسافرت کنید که بعلت تکان کم سبب میشود طفل راحت بخوابد .

قبل از حرکت به‌کودك غذا ندهید که در اول حرکت سبب ناراحتی میشود .

**هوای‌گرم بچه‌را معذب‌میکند**

هوای گرم بچه کوچك و انسان بزرك را معذب میکند بعضی بچه ها در هوای گرم گریه میکنند و عده ای دیگر بی تابی شدیدی میکنند در این وقت سعی کنید با خونسردی لباس روی بچه را از تنش خارج کنید .

لباس زیر کتانی برای جذب عرق بهتر از لباس زیر نخی‌است. در وسط غذا به بچه آب بدهید زیرا گرمای زیاد احتیاج او را به آب زیادتر کرده است .

هیچوقت نگذارید بچه در حرکت درمقابل آفتاب بخوابد زیراحرکت وسیله نقلیه و تابش آفتاب بچه را مریض میکند .

**برای غذاوخواب بچه‌فکرکنید**

خانم عزیز ! بچه شما در مسافرت کمی احساس ناراحتی میکند برای رفع این ناراحتی سعی کنیدلوازم غذای بچه مثل بشقاب و قاشق و چنگال خودش را در مسافرت همراه بیاورید .

برای خواب بچه آنقدر لوازم راحتی فراهم کنید که فکر کند در خانه میباشد .

**مامان ! این کیست . من می‌ترسم**

بچه از سن شش یاهفت ماهگی

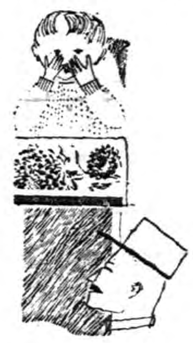

قیافه ها را از هم تشخیص‌میدهد. سعی کنید نکات زیر را مورد توجه قرار دهید .

شخصی را در مسافرت دعوت کرده‌اید که همراهتان باشد اگر بچه عادت بدیدنش ندارد حتی اگر مادر بزرك شما هم باشد او را دعوت نکنید بلکه قبلا سعی‌کنید با حضور خودتان بچه را باوعادت دهید ..

بچه از دیدن همسفر ، یا راننده اظهار بی تابی میکند تعجب مکنید این قیافه ها برای او غیر عادی است و سبب وحشت طفل‌میشود.

**خانم نیش حشرات برای‌طفل شما خطرناك است**

نیش حشرات در مسافرت سبب ناراحتی طفل و در نتیجه ناراحتی خود شما خواهد شد یك مادر دقیق و مهربان همیشه یك پشه بند نازك برای طفل خود را همراه خواهد داشت .

یك حشره کش برای از بین بردن حشرات مورد لزوم است .

**خانم بچه مریض مراقبت شدید لازم دارد**

در ییلاق اسهال اطفال امری اجتناب ناپذیر است اگر فرزند شما مبتلا باین مرض شد باید خیلی مواظب غذای او باشید .

میوه را قبل از اینکه به طفل بدهید حتی اگر خودتان ازدرخت چیده باشید کاملا بشوئید زیرا امکان دارد که حشره ای روی آن نشسته باشد .

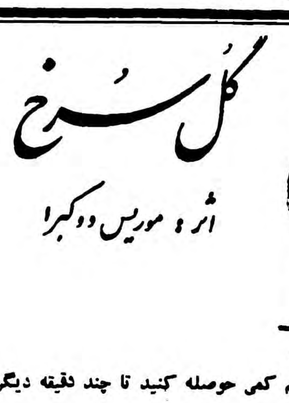

# گل سرخ

اثر : موریس دوکبرا

-۶-

مسیو «تئو» روی سن آمد :

-دوستان عزیز خواهش میکنم کمی حوصله کنید تا چند دقیقه دیگر شروع میکنیم .

چند لحظه بعد مادموازل «نوئمی» به صحنه وارد شد و پشت پیانو که جلوی سن و پرده قرار داشت نشست . صدای فریاد ودست زدن و سوت جمعیت تماشاچیان سالن را بلرزه در آورد .

«ناتاشا» در محلی‌که مسیو «تئو» به‌هنرمندان داوطلب تخصیص داده بود بیحرکت ایستاده و به‌سرو صدای سالن گوش میداد . در اطراف خود چند نفر از کسانی را که روز قبل در اطاق انتظار «تئو» دیده بود شناخت . پشت سرش سالن از جمعیت پرشده بود . از نگاه کردن به سالن احتراز کرد . آواز عاشقانه روسی را که برای خواندن در صحنه انتخاب کرده بود زیر لب زمزمه میکرد .

برای اینکه موفق شود لازم بود توجه آقای «پروتس» را که امشب در سالن بود جلب کند . اضطراب غریبی بر وجودش غلبه کرده بود .

زن تنومندی که نزدیك او روی یك صندلی نشسته بود گفت:

-دختر جان ، دست مرا بگیر ببین چه یخ کرده است . از ترس نزدیك است قالب تهی کنم ... شما چه آوازی میخوانید ؟ ... من یکی از آواز های قدیمی «دلمت» را انتخاب کرده ام »... اینجور آواز ها همیشه برای مردم خوش آیند است ...

-خانمها ،آقایان !

مسیو «تئو» جلوی صحنه ظاهر شد و سالن را دعوت بسکوت کرد .

خانمها . آقایان . افتخار دارم که امشب چند هنرپیشه گمنام رابشما معرفی می کنم .

در این جلسات ما باید بی طرفی کامل رعایت شود . همانطور که می دانید منظور ماازاین‌اجتماع پیدا کردن و انتخاب یك ستاره درخشان‌آواز است ... شما همه اشخاص با سلیقه و هنرشناسی هستید . امشب باید درباره استعدادهای نهفته قضاوت کنید . طرز انتخاب را اغلب حاضرین که مشتری های وفادار ما هستند میدانند ... من برای آنها که نمیدانند توضیح می دهم . تاتر ما هنرمندان گمنام را از گوشه و کنار اجتماع‌جمع می کند . بعداین هنرمندان بعنوان امتحان در مقابل شما یك آواز میخوانند وقتی آواز هرکدام تمام شد من روی صحنه می آیم و از شما می‌پرسم : «آیا باید او را کشت ؟» شما یا جواب مثبت می دهید یعنی او را برای همیشه از صحنه طرد می کنید یا با جواب منفی خود اجازه می دهید به فعالیت هنری خود ادامه بدهد ... این طپانچه که روی پیانو می بینیدبرای اینکار است و برای اطمینان قلبهای حساس باید بگویم که طپانچه چوب پنبه‌ایست و خطری ندارد ... همه فهمیدند ؟ .... حالا شروع می کنیم .

مسیو «تئو» سپس بکنار صحنه آمد و به جمع هنرمندان گمنام که پشت صحنه پنهان از نظر تماشاچیان با نگرانی منتظر بودند رو کرد و فریاد زد :

-نوبت شماست خانم «لیدیا»

زن چاقی که چند لحظه قبل با «ناتاشا» صحبت می کرد در حالیکه از ترس نفس نفس میزد از چند پله کنار صحنه بالارفت و با هزار و دویست چشم منتظر روبرو شد . لحظه ای ساکت ایستاد .

یکی از تماشاچیان بالکون فریاد زد :

-بدرد اپرا می خورد !

مسیو «تئو» با لحن سرزنش و صدای بلند گفت :

-خواهش می کنم ساکت باشید !... خانم«لیدیا» امشب یکی ازآواز های معروف «پل دلمت» را برای شما میخواند .

زن چاق در حالیکه دستهارا روی شکم گذاشته بود شروع بخواندن کرد :

ولی از اولین کلمات آواز تماشاچیان او را بباد تمسخر گرفتند از گوشه و کنار سالن صدا های نا موافق بلند شد :

-حیف است این صدا ضبط نشود ...

-بلندتر ... اینجا یك پیرمرد کر داریم !

مسیو «تئو» فریاد زد :

-آقایان خواهش می کنم ساکت‌باشید !

بدبختانه خانم «لیدیا» آواز را خارج هم میخواند و صدای متلك ها خنده های تماشاچیان لحظه بلحظه بلندتر می شد .

عاقبت یکنفر از بالکون فریاد زد :

-او را بکشید !

مسیو«تئو» برای رعایت عدل و انصاف علاقه داشت‌که هر آوازخوان لااقل دوبند از آواز خود را بخواندولی تماشاچیان طوری بیحوصله شده بودند که از اطراف بر سروروی خواننده گلوله های کاغذی و پوست میوه که باین منظور تهیه شده بود باریدن گرفت .

مسیو تئو ناچار وسط صحنه آمد و پرسید :

-باید کشته شود ؟

تماشاچیان متفق‌و همصدا فریاد زدند:

-بکش !

مدیر نمایش بطرف پیانو رفت . طپانچه را برداشت و بطرف خانم «لیدیا» شلیك کرد . زن بی‌نوا با سرشکستگی آهسته بطرف محل تجمع هنرمندان برگشت . دندانهارا بشدت روی لبها می فشرد . وقتی کنار «ناتاشا» رسید با صدای خفه ای گفت :

-می بینی دخترجان !.... موزیك واقعی را دیگر نمی پسندند .... جاز دیگر جائی برای موسیقی واقعی نگذاشته است .

زنی که یك گردن بندمخمل بگردن بسته و منتظر نوبت خود بودبالحن تحقیر گفت :

-مردم احمقی هستند من آواز این خانم را خیلی پسندیدم و نمی فهمم این آدمهای بی شعور چرا با او اینطور رفتار کردند .

مسیو تئو در این موقع بطرف آنها می آمد . این اعتراض را شنید و گفت :

-اینجا تماشاچیان حاکم مطلق هستند ... ممکن است گاهی بیرحمی کنند ... شاید دور از انصاف رای بدهند ... ولی در هر حال نظر آنها قاطع است ....

نوبت نفر بعدی بود.

-حالا آواز «آندره» رامی‌شنوید ... آقای آندره بفرمائید !

مردی که‌یك ردنگوت سیاه کوتاه بتن داشت روی صحنه رفت ویك آواز از «ریگولتو» راشروع کرد .

عقاید تماشاچیان نسبت باو یکنواخت نبود :

صدایش مثل بوق درشکه است !

- آفرین !

- روح «کاروسو» را شاد کردی !

- بکش !

سرو صدای موافقین ومخالفین اجازه نمیداد که آواز تمام شود .

# نیازمندیها و آگهی‌های کوچک

## استخدام میشود

**آگهی استخدام**

دانشکده ادبیات تبریز بچهار نفر کتابدار که‌واجدشرایط ذیل باشند نیازمنداست .

۱ـ لیسانسیه‌ادبیات فارسی بازبان خارجه (انگلیسی ـ فرانسه ـ آلمانی) باشند . کسانیکه دوزبان و بخصوص از آن دوزبان انگلیسی راخوب‌بدانند مقدم اند .

۲ـ بیش‌از ۳۰ سال نداشته باشند .

۳ـ ازعهده خواندن متون ادبی‌فارسی برآیند .

۴ـ بکتابخانه و کتاب علاقه مند باشند .

۵ـ قبل‌ازظهر وبعدازظهر حاضر باشند درکتابخانه خدمت کنند .

۶ـ صلاحیت اخلاقی واهلیت آنان برای کتابداری مورد تایید باشد .

واجدین شرایط میتوانند تااول شهریور ماه روزهای ۲شنبه قبل‌ازظهر وپس‌از آن درتمام ساعات رسمی روز تاآخر شهریور ماه ۳۸برای ثبت‌نام جهت‌شرکت درامتحانات مربوط‌با مدارک خودبکار گزینی مراجعه کنند .

باکسانیکه درمسابقه موفقیت حاصل کنندمصاحبه بعمل خواهدآمد وپذیرفته شدگان بعنوان کتابدارپیمانی استخدام خواهند شد .

معاون دانشکده ادبیات تبریزـدکتر خیامپور

آ ـ ۱۸۰۹۸ ۱ـ۳

**چندنفر بانو یا دوشیزه**

که تسلط کامل بماشین‌نویسی فارسی داشته باشند استخدام‌میشود از ساعت ۸ تا ۱۲ مراجعه شود بشرکت سهامی ریالکو میدان کاخ

آ ـ ۱۸۱۹۶ ۱ـ۲

به یکنفر دوشیزه یا بانو که بزبان وتایپ انگلیسی آشنائی‌کامل داشته باشد نیازمنداست داوطلبین هرچه زودتر بکار گزینی محلی شرکت ام.ك .او. جاده کرج‌بالاتر ازپپسی کولا جاده نظامی مراجعه نمایند .

آ ـ ۱۸۳۵۲

**آگهی استخدام**

تریکوصدف بچندنفرخانم‌خیاط‌احتیاج دارد مراجعین به تریکوصدف واقع درخیابان‌نادری چهارراه قوام‌السلطنه جنب درب خروجی سینما ایفل‌رجوع فرمایند تلفن ۴۷۸۰۳

آ ـ ۱۴۰۲۵

**بیك‌نفر داروساز**

(زن‌یامرد) برای یکی ازشهرستان های نزدیك تهران احتیاج داریم داوطلبین همه روزه از ساعت یك‌بعد از ظهر به تلفن ۳۳۸۰۰ یا ۵۲۵۸۹ مراجعه فرمایند .

آ ـ ۱۴۰۲۳

**کارخانه اسو**

بچندنفر فروشنده فعال که‌تحصیلات آنها تاسیکل بوده و همچنین در فروشندگی سابقه داشته باشندنیازمند است داوطلبین باداشتن تضمین‌کافی بنشانی کارخانه اسو جنوب فرودگاه مهرآباد تلفن ۲۰۵۵۴ مراجعه‌نمایند .

آ ـ ۱۸۲۴۰

دونفر دکتر دارو ساز یا مجاز مورد نیاز است طالبین بشرکت نسبی برادران فرزان خیابان صوراسرافیل سرای همایون مراجعه نمایند .

آ ـ ۱۴۰۷۱

**• یکنفر دختر یابانو**

مجرد با حقوق مکفی برای امورمنزل استخدام میشود طالبین به خیابان شمیران کوی مشایخی دبستان راه زندگی مراجعه‌نمایند تلفن۳۵۶۷۳

آ ـ ۱۴۰۷۳ ۱ـ۲

## گم شده

**یك جلد گواهینامه رانندگی**

اینجانب محمد رضا سینکی‌مفقودشده خواهشمندم هر کس پیدا کرد بنشانی خیابان‌شهنازایستگاه کلانتری آرایشگاه نصیری بدهدو مژدگانی دریافت دارد

آ ـ ۱۴۰۲۹

**قاسم صابری ۱۳ساله**

فرزند رضا دو روز است گم شده از کسانیکه اطلاعی از وی دارند تقاضا میشود بنشانی کلانتری ۱۵ یادروازه غار کوچه معصومی منزل کربلائی اکبر تفرشی خبردهند و مژدگانی خودرا دریافت دارند .

آ ـ ۱۴۰۶۷

## هتل‌های درجه یک تهران

**هتل پانسیون شهریار**

خیابان سوم اسفند کوچه اپرا مجهز بتمام وسایل راحتی تلفن ۳۳۹۵۰

## مستغلات

نارمك ـ تهران نو ـ تهران پارس ـ نیروی هوائی ـ سفیدخاك برای خرید و فروش نقدو اقساط زمین وخانه و هرگونه معاوضه به بازرگانی امینی اول سیمتری نارمك تلفن ۹۱۰۰۹۰ مراجعه فرمائید .

آ ـ ۱۸۳۳۲ ۱ـ۶

**برای معاملات پولی**

**باوثیقه ملکی**

**خرید یا فروش**

**املاك**

رجوع فرمائید لاله زار ۳۹۷۸۴ به بنگاه کوشان

آ ـ ۱۷۲۳۴ ۱ـ۱۰

**خانه فروشی**

یك ساختمان سه طبقه‌شخصی ونوساز مدرن بصورت مستقل در خیابان ویلا نزدیك تخت جمشید مقطوعا به سیصد هزارتومان‌فوری فروخته میشود برای کسب‌اطلاعات وملاحظه به تلفن ۴۱۹۳۹ مراجعه فرمایند .

آ ـ ۱۳۹۳۱ ۱ـ۵

**آپارتمان اجاره داده میشود**

واقع در جبهه خیابان کاخ‌نزدیك چهارراه شاه دارای پنج اطاق‌وسیع مدرن با حمام لوکس و لوازم به تلفن ۴۱۹۳۹

آ ـ ۱۳۹۲۹ ۱ـ۴

## بفروش میرسد

**ماشین جوجه‌کشی بزرك**

ساخت انگلستان ۱۵۰ تخم‌مرغی به قیمت ساخت تهران به فروش میرسد فردوسی شمالی کاشی ۵۶ مغازه سیلبا مراجعه شود .

آ ـ ۱۴۰۰۵ ۱ـ۲

**برای فروش**

۱ـ لباسهای آمریکائی از قبیل کت ،پیراهن و غیره نمره ۱۳

۲ـ لباس های بچه‌گانه .

نشانی جاده پهلوی شمیران ایستگاه گلستان کوچه فرخار کاشی ۲۹

آ ـ ۱۴۰۱۵

**فروش فیلم استریپ وپروژکتور**

یك سری کامل‌وجدید فیلم‌استریپ (لایف) رنگی بازیر نویس انگلیسی به ضمیمه کتابچه های توضیحی مربوطه بعلت مسافرت بفروش میرسد این استریپ ها برای استفاده در موسسات فرهنگی وباشگاه ها و محافل و بخصوص برای تعلیمات سمعی و بصری بسیار مفید است این سری شامل موضوعات زیر میباشد تاریخچه پیدایش بشر ـ مذاهب بزرك عالم ـ دنیائیکه در آن زندگی میکنیم ـ فرهنك مغرب‌زمین ـ تاریخچه تمدن های گذشته ـ علم‌و هنروعلوم طبیعی ـ وتازه ترین‌پیشرفت های تعداد زیادی از ممالك دنیا و غیره همچنین یك پروژکتور نو برای مصرف فیلم استریپ وسلاید باپرده مخصوص نیز موجود است .

طالبین هر روزه از ساعت ۴تا۸ به شماره ۶۵۸۰۲ تلفن‌نمایند .

آ ـ ۱۴۰۷۷

## جویای کار

میکانیسین متخصص در امور کارخانجات مختلف وهمچنین‌تخصص درموتور دیزل ـ تراکتور ـ کارخانه پنبه و هرنوع کار میکانیکی جویای کار است به شماره ۸۱۰ دفترراهنمای روزنامه اطلاعات مراجعه فرمایند.

آ ـ ۱۳۹۷۵ ۱ـ۲

## آگهی‌های کوچک

**تودیع**

در این موقع که برای ادامه‌مطالعات عازم انگلستان هستم ،از کلیه‌دوستان وفامیل محترم خداحافظی مینمایم .

کمال مترجمی

معاوضه لاستیك

**شرکت روکش جنرال**

GENERAL

روکش تضمین شده

شما آقایان رانندگان می‌توانید لاستیکهای کهنه خود را با نصف قیمت با لاستیك های‌نومعاوضه‌کنید. برای‌تامین این منظور لطفا باآدرس های زیر تماس بگیرید‌شرکت‌سهامی روکش جنرال خیابان تخت جمشید جنب فروشگاه تلویزیون ـ دفتر کارخانه ـ نارمك جنب کارخانه‌برق تلفن ۹۱۳۸۸ـ ۹۱۳۸۷

آ ـ ۱۸۲۹۸

**سمعك ـ سمعك**

**سمعك**

سمعك روی دسته عینك برای‌بانوان وآقایان .

سمعك روی گل‌سر وسمعك جیبی

سمعك به‌هراندازه هرمدل .

لوازم سمعك را همیشه و همه وقت فقط می‌توانید از شرکت عینك‌سازی تهران خیابان نادری خریداری فرمائید .

(مترو) آ ـ ۱۸۳۱۰

**آگهی مناقصه**

شرکت سهامی کل معادن وذوب فلزات ایران یکدستگاه موتوردیزل (باکلاچ وگیربکس) جهت قایق‌موتور لنج مورد احتیاج خودرا از طریق مناقصه خریداری مینماید .

داوطلبین شرکت در مناقصه بایستی برای دریافت برك شرایط ومشخصات وکسب اطلاعات بیشتر همه روزه در اوقات کار اداری وحداکثر تاآخروقت اداری روز دوشنبه ۲۲ شهریور ماه ۳۸ (که آخرین روز قبول پیشنهادات است)بقسمت بازرگانی شرکت‌واقع در خیابان دانشکده(پشت پمپ‌بنزین بهارستان) مراجعه فرمایند .

پیشنهادات رسیده در ساعت ده روز بعد باز وقرائت خواهدشد .

شرکت سهامی کل معادن و ذوب فلزات

آ ـ ۱۸۱۶۶ ۱ـ۲

## آموزشگاههای علمی

**پانسیون کودکان**

**انجمن فرهنگی پروین**

نام نویسی مینماید . خیابان شاه چهار راه یوسف آباد تلفن ۴۲۴۵۱

آ ـ ۱۷۴۰۴ ۱ـ۲۰

## تقویم اطلاعات

دوشنبه یکم شهریور ۱۳۳۸

« ۱۸ صفر ۱۳۷۹

« ۲۴ اوت ۱۹۵۹

اذان صبح: ساعت ۳و ۵۱دقیقه

طلوع آفتاب: ساعت ۵و۲۸دقیقه

غروب آفتاب: ساعت ۱۸و۲۸ دقیقه

## اجاره داده میشود

شش دستگاه مغازه در باغ صبا خیابان سلیم باجاره داده میشود. طالبین به ۶۷۶۰۷ تلفن فرمایند.

آ ـ ۱۳۸۰۱ ۱ـ۲

**دستگاه کامل الکتروتراپی**

الکترو شیرورژی ـ الکترو کواکولاسیون ـ دیاترمی (الکترود های مختلف جهت قلب ـ گوش ـ چشم ـ شکم ـ زیر بغل ـ واژن ـ مقعد ـ نوارهای روماتیسمی و غیره) بفروش میرسد .

تلفن ۵۶۱۵۲ ـ پنج تاهفت ونیم‌بعد از ظهر

آ ـ ۱۳۱۰۱ ۱ـ۲

**اجاره داده میشود**

شش عدد مغازه دو طبقه اروپائی پسند در خیابان پهلوی که برای نمایشگاه اتومبیل ـ شعبات بانکی‌و تجارتخانه و یا شرکت هواپیمائی موجود بتلفن ۴۳۵۸۳ بعد از ظهرها از ۲الی ۸مراجعه فرمائید .

آ ـ ۱۴۰۳۱ ۱ـ۲

## فروش اتومبیل

**فولکس‌واگن استیشن۵۷**

بسیار تمیز و مرتب که سی هزار کیلومتر کار کرده بدون واسطه به مبلغ یکصدو ده هزار ریال بفروش میرسد به تلفن ۳۳۵۰۰ مراجعه فرمائید .

آ ـ ۱۸۰۶۶ ۱ـ۲

**اتومبیل بفروش میرسد**

مرکوری ۵۷ اتوماتیك دو درب ۲۲۰۰۰ میل کار وضعیت نو تلفن از ۹ تا ۱۲ صبح ۳۴۹۱۸

آ ـ ۱۳۹۶۷ ۱ـ۲

**بنز۱۸۰ گازوئیلی ۵۹کاملاتمیز**

بارادیو و باربند فابریك۲۸۷۰۰ تومان عصرهاکوچه‌جم جنب سینمای نیاگارا شماره ۳۵

آ ـ ۱۳۹۸۹ ۱ـ۲

**مزایده فروش اتومبیل**

شرکت سهامی شیلات ایران دو دستگاه اتومبیل سواری کار کرده خودرا به شرح زیر : یکدستگاه‌فورد مدل ۵۵ شماره ۵۰۲ دولتی ویکدستگاه شورولت مدل ۵۴ شماره ۶۲۱۶ از طریق مزایده کتبی به فروش می رساند . طالبین می توانند همه روزه در ساعت اداری جهت رویت اتومبیل ها و پرداخت سپرده وتسلیم پیشنهاد به اداره بازرگانی شرکت واقع در خیابان روزولت کوچه هدایت مراجعه نمایند .

طالبین بایستی مبلغ ده هزار ریال برای هر دستگاه از اتومبیلهابصندوق شرکت پرداخته ورسید آنرا پیوست پیشنهاد خود بدفتر شرکت تسلیم ورسید دریافت دارند .

پیشنهادات تا آخر وقت اداری روز یکشنبه ۱۴ شهریور قبول ودر ساعت ده روز دوشنبه ۱۵ شهریور ماه جاری باز و قرائت خواهد شد .

حضور پیشنهاد دهندگان در جلسه قرائت پیشنهادات رسیده آزاد وشرکت دررد یا قبول یك یا کلیه پیشنهادات مختار است هزینه آگهی ها وصدی پنج وسایر هزینه ها بعهده برنده مزایده خواهد بود به پیشنهادات فاقد سپرده نقدی ومشروط ومبهم وآنهائی که دیرتر از موعد مقرر برسد ترتیب اثر داده نخواهد شد .

برنده مزایده موظف است ازتاریخ ابلاغ که برنده شناخته میشود منتهی تامدت ۵ روز کلیه بهای آنرا پرداخته واتومبیل را تحویل بگیرد در غیر این صورت واستنکاف از معامله سپرده او بنفع شرکت ضبط خواهد شد . شرکت سهامی شیلات ایران

آ ـ ۱۸۱۶۰

**بازرگانی آسیا**

انواع واقسام اتومبیلهای سواری خریداریم .

چهارراه شاه تلفن ۶۷۷۹۳

آ ـ ۱۸۰۶۸

## آموزشگاههای فنی

میدانید اسلوب صحیح رانندگی ومیکانیکی را در کجا میاموزند فقط در هنرستان فنی پرستو گمرك

**دوره کامل نقشه‌کشی**

را در کلاسهای بی نظیر

**آموزش فرهنك**

زیر نظر مهندسین مجرب‌بیاموزید. دروازه دولت روبروی خیابان سعدی

آ ـ ۱۷۷۰۲ ۱ـ۵

## راهنمای پزشکی اطلاعات

**دکترهای متخصص‌دربیماری اعصاب**

**دکتر رحمانی**

از دانشگاه لندن خیابان پهلوی بالاتر از چهارراه امیر اکرم تلفون ۴۵۱۱۴ پذیرائی صبح و عصر

**دکترهای متخصص درامراض پوست**

**دکتر محققی**

دانشیار دانشکده پزشکی پذیرائی از ۴ تا ۸ بعدازظهر نشانی دروازه دولت روبروی پمپ‌بنزین تلفن ۳۳۰۰۹

**دکتر حسن محقق‌یزدی**

متخصص بیماریهای پوست‌وآمیزشی ازامریکارئیس بخش‌دانشکده پزشکی نشانی ـ خیابان پهلوی ـ چهارراه امیر اکرم پذیرائی عصر ها تلفن

**دکترهای متخصص‌درمجاری ادرار و تناسلی**

**دکتر محمدرضا مسدد**

رزیدنت سابق بیمارستانهای امریکا درمان قطعی بیماریهای مقاربتی دروازه دولت روبروی فیات

**دکتر ا ـ پولوسا**

متخصص بیماریهای مقاربتی مجاری ادرار ، تناسلی خیابان فردوسی شمالی کوچه صادق تلفن ۴۶۵۸۹

**پزشکان متخصص‌درجراحی پلاستیك**

**دکتر بحری**

دانشیار دانشکده پزشکی متخصص جراحی زیبائی و پلاستیك خیابان سعدی روبروی پمپ بنزین تلفن ۳۰۲۴۸۹

**دکترهای متخصص‌درامراض زنان**

**دکتر مسعود امینی**

معالج بیماریهای ـ داخلی ـ زنان و کودکان با بیست و دوسال سابقه طبابت ـ معالجه قطعی بیماری های روماتیسم ـ سیاتیك ـ چاقی مفرط درد اعصاب ـ فلج و سستی اعصاب بوسیله الکترو فیزیو تراپی باوسائل مدرن آلمانی اشعه ماوراء بنفش و مادون قرمز وماساژ های طبی ـ شاهرضا چهار راه کاخ تلفن ۴۴۷۱۴ تلفن ۴۴۷۱۴

**دکترمجاهدی ـ دکترصدیقی پلی‌کلنیك**

رزیدنت سابق بیمارستان های‌امریکا بیماریهای داخلی ـ اطفال ـ مقاربتی ترك تریاك و سایر مواد مخدره ـ ترك الکل

مجهز بدستگاههای رادیوسکپی ـ اثروسل تراپی (بخورینی سیلین و غیره ) دیاترمی

پذیرائی بعداز ظهر ها و ایام تعطیل و شبها تا صبح

خیابان شاه روبروی‌مسجد سجاد شماره تلفن ۴۹۵۲۶

**دکترهای متخصص در بیماریهای قلب**

**دکتر مرتضی شریفی**

متخصص بیماریهای قلب از دانشگاه پاریس با بیست سال سابقه طبابت وجدیدترین دستگاه های آزمایش و تشخیص بیماری های قلب نشانی ـ خیابان استخر حسن آباد ـ اول کوی خواجو پذیرائی عصرها ـ صبح باتعیین وقت قبلی تلفن ۴۹۷۴۸

**دکترهای متخصص در بیماریهای جهاز هاضمه**

**دکتر رفیعی**

از دانشگاه پاریس ـ معده ـ کبد ـ روده ـ پذیرائی ۴تا ۸ بعد از ظهر خیابان جامی اول کوچه پاریس

## احتیاجات زندگی

**فرش نقد واقساط**

شرکت فرش رضا خیابان شاه جنب مسجد سجاد تلفن ۴۰۹۸۴

**شمارا فریب ندهند**

محصولات کارخانه علاء الدین‌در دنیا معروف وبی رقیب است ـ در موقع خرید سماور های نفتی‌چراغ های توری بدون تلمبه ـ بخاری و سایر محصولات علاءالدین بمارك کار خانه توجه فرمائید .

فروشگاه لادین ـ خیابان نادری تلفن ۴۳۰۰۷

صاحب امتیاز و مدیر مسئول: عباس مسعودی
جای اداره خیابان خیام چاپخانه اطلاعات

## کشیك امشب پزشکان

آقایان دکتر صادقی : خیابان آذربایجان کوی فرمانیه جنب داروخانه دکتراشراقی ـ دکترجلیل میرپوریان: خیابان نواب چهارراه قنات کوچه الف آقا

**کشیك دائم پزشکان**

آقایان: دکتر محمود علم آموز: میدان ۲۴ اسفند کوی بهرام‌تلفن ۶۸۲۸۵ ـ دکتر خلیل رسولی:خیابان امیر آباد خیابان نصرت جنب کلانتری ۱۹ تلفن ۴۵۳۲۵ ـ دکتر کاظم نجم آبادی :شاهرضا غربی چهار راه بیمارستان پهلوی تلفن ۴۷۳۳۲ ـ دکتر محمد حسن‌رازانی: دوراهی یوسف آباد ـ دکترغلامحسین مهرعلی: چهار راه سلسبیل تلفن ۶۶۶۶۰ ـ دکتر کرامت‌الله فرهودی: خیابان شاهرضا پل چوبی تلفن ۲۸۵۱۰ ـ دکتر حسین حمیدزاده: قلهك خیابان دولت چهار راه رستم آباد ـ دکتر هوشنك بیضائی قلهك خیابان ایستگاه قنات تلفن ۸۱۹۱۰ ـ دکتر حسن فامیلی : خیابان شاه بیست متری اول‌تلفن ۴۸۳۲۸ ـ دکتر علی اکبر شفانژاد: تهران نو فرح آباد تلفن ۹۱۶۲۰ ـ دکترابراهیم شبلی: انتهای خیابان بهار جنب داروخانه خوشنویسان دکترمهرداد رواقی: خیابان شاهرضا خیابان نظام آباد ـ دکتر محسن صادقی: جوادیه کوچه مسجد ـ دکتر عبدالحسین نراقی: خیابان ایرج بین خیابان شمیران و بهار ـ دکتر علینقی رستگار تهران:خیابان شاه آباد کوچه ظهیر الاسلام.

طبیب مخصوص شیر و خورشید سرخ شمیران از ساعت ۹ شب تا ساعت ۶صبح .

## کشیك امشب داروخانه‌ها

داروخانه امریکائی : چهارراه پهلوی

داروخانه میر انتهای شهباز

داروخانه سیما خیابان نواب چهارراه شکوفه

داروخانه شریعت : خیابان سیمتری

داروخانه شبانه روزی حشمت: خیابان شهباز روبروی در مانگاه دریفوس

داروخانه شبانه روزی امریکائی مقابل درمانگاه دریفوس

داروخانه شبانه روزی فرزاد خیابان قلهك نزدیك داودیه مقابل ثبت‌قلهك

داروخانه و آزمایشگاه دکتر امینی (بیمه کارمندان دولت وفرهنگیان) تلفن ۹۱۹۸۸ ـ نارمك ایستگاه دفتر بازار مرکزی

داروخانه زیبا خیابان ویلا چهار راه پهلوی تلفن ۴۵۲۹۰

داروخانه کاخ خیابان کاخ جنب کوچه مشتاق

داروخانه سعادت کشور خیابان اسکندری چهارراه اسکندری

## کشیك امشب بیمارستانها

بیمارستانهای مسمومین بیمارستان های‌شفا یحیائیان خیابان ژاله‌تلفن ۳۷۶۳۱ لقمان الدوله ادهم‌خیابان مخصوص‌پشت باغشاه تلفن ۲۳۲۳۳ مجروحین بیمارستانهای رازی در خیابان شاهپور وامدادی شهر و خورشید خیابان مولوی باغ‌فردوس زایمان وعوارض زنانه بیمارستانهای زنان پیچ شمیران وزیری خیابان شیخ هادی و زایشگاه حمایت‌مادران ونوزادان خیابان پاستور ودرمانگاه جنوب بنگاه حمایت مادران‌خیابان مولوی در مورد احتیاج‌فوری به پزشك مقابل وزارت بهداری به وسیله آمبولانس به پزشك کشیك هدایت میشوند تلفن ۳۰۰۷۱

## تلفنهای مورد نیاز

تلفنهای مورد نیاز

| | |
|---|---|
| تلفن شهربانی | ۳۰۰۸۴تا۳۰۰۸۹ |
| آتش نشانی | ۴۴۴۴۳ ۴۴۴۴۴ |
| اداره راهنمائی | ۳۰۳۶۱۴ |
| نگهبانی پلیس تهران | ۳۰۲۱۵۰ |
| راهنمائی تصادفات | ۳۰۲۸۲۵ |
| فرودگاه مهرآباد | ۴۱۱۷۳ |
| شرکت تلفن | ۳۰۵۵۱۱ |
| سازمان آب تهران | ۵۱۰۰۰ |
| شرکت بیمه بازرگانان | ۲۴۰۰۰ |

## تلفنهای اطلاعات

تلفنخانه ۳۰۰۱۱ تا ۳۰۰۱۹ شعبه آگهی ها ۳۰۲۶۳۳ ۳۰۵۱۰۸

سازمان شهرستانها ۳۰۵۰۱۷

سرویس حوادث ۳۰۳۵۶۹

ونوزادان خیابان پاستور ودرمانگاه کانون طوطی ۳۰۴۵۹۲

اطلاعات هفتگی ۳۰۴۸۷۸

اطلاعات بانوان ۳۰۳۳۱۲

## سینماها ـ تاترهای

امشب تهران نمایش میدهند

### سینماهای درجه یک

**سینما آسیا**

کولی و آقا (رنگی ـ ویستاویژن ـ دوبله بفارسی)باشرکت:ملینامر کوری ـ کیت میچل ـ شروع :۱۰٫۳۰صبح ۳ـ۵ـ۷ و۹ بعد از ظهر تلفن۴۲۹۰۹

**سینما ایران (سالن)**

قمار و عشق (رنگی‌ـدوبله بفارسی) باشرکت : تونی کرتیس ـ کلین میلر ـشروع :۱۰٫۳۰ صبح ـ۲٫۳۰ـ ۴٫۳۰ـ۶٫۳۰ و۸٫۳۰ بعد از ظهر تلفن ۳۶۳۵۴

**سینما ایران (تراس)**

عروس فراری (فیلم فارسی)شروع: ۷٫۳۰ و۹٫۳۰ بعد از ظهر

**سینما ایفل**

عشق بهاری (رنگی ـ سینماسکوپ) باشرکت :شرلی جونز ـ پت‌بون ـ شروع: ۱۰٫۳۰ صبح ـ۲٫۳۰ـ۴٫۳۰ـ ۶٫۳۰و ۸٫۳۰ بعد از ظهر ـتلفن ۴۰۱۱۶

**سینما اسکار**

زن طناز مرد حقه باز (دوبله‌بفارسی) با شرکت سیلواکوشینا ـشروع : ۱۰٫۳۰ صبح ـ۲٫۳۰ ـ۴٫۳۰ ـ۶٫۳۰و ۸٫۳۰ بعد از ظهر تلفن ۴۵۷۹۷

**سینما آریا (تراس)**

نعره انتقام ـ(رنگی ـسینماسکوپ) با شرکت :دان‌موری ـدایان‌وارسی ـ شروع :۷٫۳۰و ۹٫۳۰ بعد از ظهر تلفن ۳۷۹۵۶

**سینما برلیان**

افسانه کشدگان (دوبله‌بفارسی‌رنگی) باشرکت :جون واین ـ سوفیالرن ـ روسانو براتزی ـشروع: ۱۰٫۳۰صبح ۲٫۳۰ـ ۴٫۳۰ـ ۶٫۳۰ـ و۸٫۳۰ بعد از ظهر ـتلفن ۳۳۵۳۵

**سینما پلازا**

شجاع‌ولگرد ( رنگی ـویستاویژن ـ دوبله بفارسی )باشرکت :کاترین گریسون ـ اورست ـ شروع:۱۰٫۳۰ صبح ـ۳ـ۵ـ۷ـو۹ بعدازظهر ـتلفن ۴۴۲۵۵ .

**سینما پارك**

غروب آفتاب (رنگی ـ سینماسکوپ) باشتراك ماریا فیوره ـ به ابلین‌شروع ۱۰٫۳۰ صبح ۲٫۳۰ـ ۴٫۳۰ـ ۶٫۳۰ و۸٫۳۰ بعداز ظهر تلفن ۳۹۶۳۷

**تهران (تراس‌ـسالن)**

هردمبیل ـشروع در سالن :۱۰٫۳۰ صبح ـ۳٫۳۰ـ ۵٫۳۰ درتراس ۷٫۳۰و ۹٫۳۰ بعد از ظهر تلفن ۳۸۱۶۵

**سینما تخت جمشید**

مرد بازو طلائی ـ با شرکت : کیم نواك ـ فرانك سیناترا ـ شروع: ۱۰ صبح ـ ۳ـ۵ ـهفت وربع ونه‌ونیم بعداز ظهر ـ تلفن ۴۳۵۵۰

**سینما دیانا (سالن)**

هردمبیل (دوبله بفارسی) باشرکت ماریزاآلاسیو ـشروع :۱۰٫۳۰ صبح ـ ۲٫۳۰ـ۴٫۳۰ـ۶٫۳۰و۸٫۳۰ بعد از ظهر ـتلفن ۴۲۰۱۰

**سینما دیانا (تراس)**

جنایت در ریویرا ـبا شرکت : استوارت گرینجر ـدونارید ـجینا ماریا کاناله ـشروع: ۷٫۳۰ و۹٫۳۰

**سینما رویال**

در جستجوی بمب ـبا شرکت : گلن فورد ـآن‌ورنون ـشروع۱۰٫۳۰ صبح ـ ۳ـ۵ـ۷و۹ بعد از ظهر ـتلفن ۶۸۲۰۶

**سینما رکس**

کولی و آقا (رنگی ـویستاویژن ـ دوبله بفارسی)باشرکت:ملینامر کوری ـ کیت میچل ـ شروع :۱۰٫۳۰صبح ۲٫۳۰ـ۴٫۳۰ـ۶٫۳۰ و۸٫۳۰ بعد از ظهر تلفن ۳۴۱۶۹

**سینما رادیوسیتی**

قمار و عشق (رنگی‌ـدوبله بفارسی) با شرکت : تونی کرتیس ـ کلین‌میلر شروع :۱۰٫۳۰ صبح ـ۳ـ ۵ ـ ۷ و ۹ بعد ازظهر تلفن ۴۳۳۲۰

**سینما سعدی**

اومرد خطرناکی است (دوبله‌بفارسی باشرکت : ادی کنستانتین ـ کولت دوره‌آل ـ شروع : ۱۰٫۳۰ صبح ـ ۱۲٫۳۰ ـ ۲٫۳۰ ـ ۴٫۳۰ ـ ۶٫۳۰ و ۸٫۳۰ بعداز ظهر ـ تلفن ۳۶۴۶۸

**سهیلا (سالن ـ تراس)**

زیبایان ساحل (دوبله بفارسی) با شرکت :ماریا آنتونیتا یونز ـشروع درسالن۱۰صبح ـ۲ـ۴ـ۶ـ۸در تراس ۷٫۳۰ و۹٫۳۰ بعد از ظهر تلفن۶۴۲۴

**سینما کریستال (تراس)**

ونوس رب‌النوع‌عشق ـ باشرکت: آواگاردنر ـشروع: ۷٫۳۰ـ۹٫۳۰ بعد از ظهر

**سینما کریستال (سالن)**

سندان (سینما سکوپ ـرنگی ـ فیلم فرانسوی) شروع : ۱۰٫۳۰صبح ۲٫۳۰ـ۴٫۳۰ـ۶٫۳۰و ۸٫۳۰بعد ازظهر تلفن ۳۷۶۷۵

**سینما کارون**

زیبای زیبایان (دوبله بفارسی )با شرکت : جینالولو بریجیدا ـ شروع ۳٫۳۰ ـ ۵٫۳۰ درتراس ۷٫۳۰ و ۹٫۳۰بعداز ظهر ـ تلفن ۴۰۰۶۵

**سینما متروپل**

شجاع‌ولگرد ( رنگی ـویستاویژن ـ دوبله بفارسی )باشرکت :کاترین گریسون ـ اورست ـ شروع:۱۰٫۳۰ صبح ـ۲٫۳۰ ـ ۴٫۳۰ ـ ۶٫۳۰ و۸٫۳۰ بعدازظهر ـتلفن ۳۹۴۱۰

**سینما مولن روژ**

بعلت تعمیرات تعطیل است

**نیاگارا (تراس ـ سالن)**

زیبایان ساحل (دوبله بفارسی) با شرکت :ماریا آنتونیتا یونز ـشروع درسالن ۱۰٫۳۰ صبح ـ۲٫۳۰ـ۴٫۳۰ـ ۶٫۳۰و ۸٫۳۰ در تراس :۷٫۳۰و۹٫۳۰ بعد از ظهر ـتلفن ۶۵۳۰۷

**سینما همای**

آقای ایکس (دوبله بفارسی)شروع: ۱۰ صبح ـ ۲٫۳۰ـ ۴٫۳۰ـ ۶٫۳۰ و ۸٫۳۰ بعداز ظهر تلفن ۴۲۱۶۹

### سینماهای درجه دو

**سینما پردیس**

همه برادران شجاع بودند ( رنگی) با شرکت : رابرت‌تایلور ـ استوارت گرینجر ـشروع :۱۰٫۳۰ صبح ـ ۲٫۳۰ـ۴٫۳۰ـ۶٫۳۰ و۸٫۳۰ بعد از ظهر

**سینما سیلوانا**

بی‌ستاره‌ها (فیلم فارسی) با شرکت : ژاله ـ مصدق ـ شروع : ۲٫۳۰ ـ ۴٫۳۰ ـ ۶٫۳۰ و ۸٫۳۰ بعداز ظهر ـ تلفن ۳۳۷۷۷

**سینما فری**

آقای ایکس(دوبله‌بفارسی) باشرکت آشوت کومار ـشروع :۴٫۳۰ـ۶٫۳۰و ۸٫۳۰ بعد از ظهر تلفن ۲۷۸۹۳

**سینما فردوسی**

آفرودیت (دوبله بفارسی) باشرکت: جاك سرناس ـبلیندالی ـ شروع : ۱۰٫۳۰ صبح ـ۲٫۳۰ـ۴٫۳۰ـ۶٫۳۰ و ۸٫۳۰ بعد از ظهر تلفن ۳۵۷۸۴

**سینما مشعل**

شکست ناپذیر ـ با شرکت : برت لنکستر شروع: ۱۰٫۳۰ صبح ۲٫۳۰ ـ ۴٫۳۰ ـ ۶٫۳۰ و ۸٫۳۰ بعد ازظهر ـ تلفن ۳۳۸۳۶

**سینما مراد**

بی ستاره‌ها (فیلم فارسی) با شرکت : ژاله ـ مصدق ـ شروع: ۲٫۳۰ـ ۴٫۳۰ـ ۶٫۳۰ و ۸٫۳۰ بعدازظهر ـ تلفن ۳۷۳۸۹

### تاترها

**تئاتر تهران (تابستانی)**

مسافری از آن دنیا ـبا شرکت : تفکری ـمورین ـاسد زاده ـشروع: ۸٫۳۰ بعد از ظهر ـتلفن ۳۷۳۵۱

آخرین تغییرات برنامه سینماها ـ تاترها را در صفحه ماقبل آخر ملاحظه فرمائید

# اطلاعات اقتصادی

مسائل روز

## اطلاعات بازرگانی ومسئله رقابت‌ترکیه

دیروز آقای سناتور علی وکیلی رئیس اطاق بازرگانی در مورد اعلام خطر وشکایت تجار خشکبار هامبورك اظهار داشت که ما از این جریان اطلاعی نداشتیم وگرنه دست باقدام میزدیم .

بعضی مقامات وزارت بازرگانی نیز در همین مورد اظهار داشتند که قبلا اطلاع کافی درباره نحوه رقابت خشکبار ترکیه با خشکبار ایران نداشته‌اند .

پریروز نیز یکی از تجار صادراتی اظهار داشت که ماهیس از کسب اطلاع از جریان رقابت خشکبار ترکیه با خشکبار ایران‌نماینده خودرا که در لندن مقیم است بترکیه فرستادیم تادرباره‌وضع خشکبارترکیه مطالعاتی بنماید .

یکی دیگر از تجار نیز دیروز اطلاع داد که دولت هند در نظر دارد تعرفه گمرکی مغزبادام ایران را بالابرد وباین جهت‌صدورمغز بادام ایران به هند صرف نمیکند ودولت نیز از این جریان اطلاعی ندارد وسفارت ایران درهندهم ظاهراخودرا موظف‌نمیداند که برای‌حل این مشکلات اقدام کند .

مجموع این اخبار نشان میدهد که اولا وجودیك دستگاه‌اطلاعات تجاری در خارج تاچه‌حد برای توسعه صادرات مملکت ـ وبا حداقل جلوگیری از شکست وتقلیل آن ـ ضروری است وثانیا دستگاه اطلاعات بازرگانی ما تاچه حد ضعیف وبابی الر است .

مفهوم مخالف اظهارات آقای سناتور وکیلی این است که اگر در هامبورك یك اداره اقتصادی ایران وجود میداشت اطاق بازرگانی و دولت از جریان رقابت خشکبار ترکیه با خشکبار ایران بموقع‌خود اطلاع می‌یافتند وباتخاذ تصمیماتی شدید تراز تصمیمات دولت‌ترکیه ـ ویا تصمیمات مشابهی ـ مانع از آن میشدند که در ظرف یك‌روز چهل هزار جعبه کشمش ترکیه در هامبورك بفروش برود وخشکبار ایران همچنان در انبار ها نافروش باقی بماند .

برای درك اهمیت فروش چهل‌هزار جعبه کشمش باید در نظر بیاورید که از مدتها پیش هشتاد هزار جعبه خشکبار ایران دربندر مارسی فرانسه در انبار های ترانزیتی باقی مانده و دولت فرانسه اجازه ورود نمیدهد وباوجود آنکه در قرار داد اخیرایران و فرانسه لیز قید شده است که دولت فرانسه می‌بایست هرچه زودتروسائل ترخیص ۸۰هزار جعبه‌خشکبار مزبور را فراهم‌کند هنوز خشکبارایران در مارسی معطل مانده و محصول تازه ترکیه بازار های فرانسه را اشغال کرده است .

علت موفقیت کشور هائی نظیر ترکیه در بازارهای‌خارج صرفنظر از تسهیلات وتشویق های مربوط بصادرات ،وجود دفاتر وادارات مجهز وابستگی اقتصادی در کشور های مختلف جهان وبازار های بزرك ویا بازار هائی که استعداد توسعه دارند میباشد زیرا مسلم است که بدون داشتن اطلاعات لازم درباره بازار های جهان و نحوه رقابت کشور های رقیب و تصمیماتی که این کشور ها برای عقب گذاردن صادرات ایران اتخاذ میکنندنمی‌توان در کار صادرات پیشرفتی حاصل کرد .اما هدف ایجاد وابستگی ها واداارات اقتصادی در خارج در وهله و مرحله اول توسعه و تشویق صادرات است و حال آنکه همانطور که بارها در این ستون تذکر داده شده سیاست فعلی تجارتی مملکت برپایه تشویق واردات ـ نه صادرات ـ قرار گرفته است وتاسیس ادارات اقتصادی ایران در خارج نیز طبعا هنگامی لزوم پیدا میکند که مقامات مسئول متوجه بشوند که ادامه‌سیاست فعلی جز شکست صادرات ایران در خارج واز دست رفتن بازار ها نتیجه‌ای نخواهد بخشید ولی آیا نگرانی های بی‌جا وعقاید ثابتی که در مورد خطرات محدودیت واردات و تشویق صادرات برای بعضی ها ایجادشده‌اجازه خواهدداد که در فرصت‌مناسب‌این سیاست تغییر کند ؟

دکتر مهدی بهرمند

امروز سناتور وکیلی‌گفت:

## اطاق بازرگانی ازمشکلات تجار هامبورك بی اطلاع بود

**دولت میتواند برای رفع مشکل خشکبارایران دراروپا کمك مؤثری بنماید صدورخشکبار بهندهم بااشکال‌مواجه شده‌است**

امروز آقای وکیلی رئیس اطاق بازرگانی تهران درمورد وضع بحرانی خشکبار در هامبورك و اروپا بخبرنگار ما اظهار داشت اطاق بازرگانی هم دیروز تلگرافی را که‌در روزنامه اطلاعات منعکس شد دریافت کرد . ما تصمیم داریم با دولت مذاکره کنیم تا راه حلی برای این مشکل پیدا نمائیم دولت میتواند در این زمینه کمك موثری بعمل آورد .

ما قبلا از این وضع اطلاع نداشتیم و بهمین علت چاره قبلی هم برای آن نیاندیشیدیم ولی اکنون که از این جریان مطلع شدیم فورا اقدام خواهیم کرد .

امروز خبرنگار ما اطلاع حاصل نمود که مدتهاست تجار هندی دربازار اقدام بخرید مغزبادام نمی کند وعلت آن اینست که دولت هندوستان احتمال دارد در سپتامبر که چند ماه دیگر تعیین میشود حقوق گمرکی مغز بادام راتعرفی دهد و همین امر موجب میشود که خرید تجار هندی متوقف شود واگر این امر عملی گردد حتما از میزان صادرات مغز بادام کاسته خواهد شد . درمورد کشمش هم مشکلاتی وجود دارد و تجار هندی کشمش مورد احتیاج خودرا نمی توانند از راه دریابرند زیرا حقوق گمرکی زیادتری‌به‌آن تعلق میگیرد و مقرون بصرفه نیست و بناچار کشمش‌های‌صادراتی به هندوستان در کیسه بسته بندی شده و از راه زاهدان حمل می‌گردد که آنهم چندان رضایت بخش نیست .

## سه قرارداد برای فروش خاویار بسته شد

**برای خاویار شمال دراروپا تبلیغات‌کافی بعمل خواهدآمد وخاویار بنام خاویارایران بفروش خواهد رفت**

قرارداد های فروش خاو یار با یك موسسه آمریکائی و یك موسسه ایرانی و شوروی برای یکسال دیگر بامضاء رسید .

طی یکسال آینده چهل تن خاویار از قرار کیلوئی ۳۵ دلار بیك شرکت ایرانی برای فروش در اروپا و ۴۰ تن خاویار از قرار کیلوئی ۲۶٫۵ دلار باضافه ۲۵۰ تن ماهی بیك شرکت آمریکائی برای فروش در آمریکا و ۴۶ تن خاویار از قرار کیلوئی ۲۵ دلار بدولت شوروی تحویل خواهد شد

تنها بقیمت فروش خاویار ایران در اروپا نسبت بسال گذشته کیلوئی ۱۵ دلار افزوده شده و روبهمرفته اضافه درآمد شرکت شیلات از محل افزایش قیمت فروش بالغ بر ۴۵ میلیون ریال است .

بدیهی است در قرار داد های مربوط به آمریکا و اروپاشرایطی قید شده که در آن اشاره گردیده که خاویار عرضه شده بنام خاویار ایران بمعرض فروش گذاشته شود و تبلیغات کافی برای معرفی خاویار ایران صورت گیرد .

## تاثیر پرداخت وامهای صنعتی درخراسان

**کارخانه قندعلی ثابت درخراسان از آذرماه شروع به بهره برداری مینماید**

امروز اطلاع حاصل شد که هفته گذشته آثار وامهای صنعتی پرداختی باستان خراسان از طرف هیئتی مورد مطالعه قرار گرفته و نتیجه بسیار جالب بوده وبزودی گزارشی از این مطالعات تسلیم شورایعالی اقتصاد میشود .

رویهمرفته در خراسان بیش از شش وام صنعتی بزرك داده شده و تعداد وامهای کوچك این استان از ۴۵ فقره تجاوز میکند .

یکی از تاسیساتی که از محل وام های صنعتی بوجود می‌آید کارخانه قند فریمان است که روزانه در آن ۱۰۰۰ کارگر و۱۰ مهندس ایرانی و۲۰ مهندس لهستانی مشغول‌بکارند و۷۰در صد از ساختمان آن تمام‌شده ودرآذرماه هنگام رسیدن محصول چغندر قند بهره‌برداری‌از آن آغاز میشود .

کارخانه مزبور ۲۵۰ میلیون ریال وام صنعتی گرفته است .

کارخانه دیگری که برای توسعه آن وام داده شده کارخانه فخریبی خسروی مشهد است که فعالیت آن بسیار کم شده بود ولی بعلت‌دریافت ۳۵میلیون ریال وام صنعتی‌تاسیسات خودرا توسعه بخشیدوعلاوه برماشین های ریسندگی ماشین بافندگی هم وارد کرده است .

فعلا این کارخانه دارای ۷۰۰کارگر است ولی بعدا تعداد کار گران آن افزایش خواهد یافت .

در پایان گزارشی که بهمین‌مناسبت تهیه خواهد شد اضافه خواهد گردید که وام های صنعتی فعالیت های اقتصادی خراسان را بطور ناگهانی وفوق‌العاده افزایش بخشیده و بسیار موثر وآثار آن بیشتر از آن بوده که پیش‌بینی گردیده است .

### ناظر مالی سازمان برنامه در وزارت کشاورزی

آقای‌مجید نیکواقبال بسمت ناظر مالی سازمان برنامه در وزارت کشاورزی منصوب شد .

## تصمیم دولت ترکیه‌ووضع بازار

**تجار معتقدندکه فقط حمایت دولت میتواند مشکل فعلی را ازمیان ببرد**

امروز بازار تهران وضع عادی داشت تصمیم دولت ترکیه درباره حمایت از صادرات خشکبار و پرداخت جایزه زیاد بصادرکنندگان و همچنین نگرانی شدید تجار ایرانی مقیم هامبورك مورد بحث بازار است .

دربازار تهران امروزگفته میشدکه دولت ایران باید معادل کمك ترکیه بخشکبار کمك ومساعدت کند و الا راه دیگری برای حمایت فوری از خشکبار نیست .

در فرانسه صندوق های خشکبار از سال قبل تاکنون در گمرك خانه ها مانده و مدتیا است که برای ترخیص آنها کوشش می شود و مسلما با وضع فعلی وضع ازسابق هم بدتر خواهد شد .

رقیب خشکبار ایران تنها ترکیه نیست زیرا ترکیه فقط از لحاظ قیمت یکی از رقبای مؤثر مامست و کشور های دیگر هم از لحاظ قیمت با ما رقابت میکنند .

ارز حاصل از خشکبار کم نیست ولی شاید در شرایط کنونی ارزی اهمیت اصلی خودرا نشان ندهد . اما ارز خشکبار از لحاظ در آمد ارزی صادراتی مقام دوم راندارد .

وضع برکه وقیسی و مغز بادام و کشمش که بازار گرم آن‌شروع شده با خبر هامبورك دچار رکود و تنزل قیمت خواهد شد و فقط حمایت فوری دولت قادر است که این بن بست را از میان ببرد .

### شعبه بانك پارس

امروز اطلاع حاصل شد که‌روز ۱۵ شهریور ماه شعبه جدید بانك پارس درزشت افتتاح خواهد شد

## علاقمندی شرکت های بیمه خارجی بفعالیت در ایران

**مقررات فعلی مانع فعالیت شرکتهای بیمه خارجی درایران است ـ لزوم تقویت شرکت بیمه ایران**

سرمایه های خارجی که ظرف چند سال اخیر درایران بکار افتاده کمپانی های بزرك بیمه را متوجه ایران‌ساخته است ولی باشرایطی که هم اکنون موجود است تاسیس شعبه درایران برای کمپانی های بزرك بیمه مقرون بصرفه نیست .

علاوه براین شرکت بیمه ایران باآنکه قدرت وموقعیت قابل توجهی پیدا کرده است بافعالیت آزادشرکت های بیمه خارجی درایران موافق نیست زیرا معتقد است که این شرکت ها بعلت سابقه وتجارب طولانی وهمچنین بعلت شرایطی که دربرداخت خسارات درنظر میگیرند برای شرکت بیمه ایران و سایر شرکت های خصوصی خطر فساك هستند .

فعلا شورایعالی اقتصاد تصویب کرده است درمقررات جدیدکه‌برای فعالیت شرکت های بیمه تهیه میشود تقویت شرکت بیمه ایران کاملا مورد توجه قرار گیرد وتسهیلات کافی برای فعالیت شرکت های بیمه خصوصی فراهم شود وترتیبی هم‌برای فعالیت شرکت های بیمه خارجی داده شود .

### «موتور دیزل پرکینز»

بقدرت های مختلف برای مصارف کومباین ـ غلطك ـ تراکتور ـ سنك شکن ـ بتونیر ـ جر ثقیل و غیره موجود است لطفا به نمایندگی شرکت مهندسی وساختمانی بریتانیائی ماوراء بحار در ایران خیابان شاهرضا کوچه رفعت جاه‌تلفن ۶۶۱۳۸ مراجعه فرمائید .

آ ـ ۱۳۹۴۹ ـ ۵ ـ ۱

عطاءاله خان اوزائی سدورانی مقیم شماره ۷ استریت‌اند گرانده اونیو ـ اشتونگارت ارکانساس امریکا صاحب اختراع راجع به «اصلاحات مربوط به برنج زودپز و طریقه تهیه آن »که‌درایران بشماره ۲۲۶۳ به ثبت رسیده است بهره‌برداری از آنرا پیشنهاد می نماید . برای کسب اطلاع بیشتر بدفتر وکالت رفائیل آقابابیان خیابان شاه کوچه نوبهار مراجعه شود .

آ ـ ۱۸۳۳۴

استابیل انترناسیونال شرکت سهامی مقیم مونته‌ویدا و اروگوئه صاحب اختراع راجع‌به «طریقه تثبیت شیر و پارهای محصولات آن و دستگاه جهت‌انجام یکی از مراحل‌طریقه‌مزبور» که‌در ایران بشماره ۲۲۸۱ به‌ثبت رسیده بهره برداری از آنرا پیشنهاد می نماید . برای کسب اطلاع بیشتر بدفتر وکالت رفائیل آقابابیان خیابان شاه کوچه نوبهار مراجعه شود .

آ ـ ۱۸۳۳۴

### مناقصه‌ها ومزایده‌های دولتی

• شرکت سهامی مصالح ساختمانی سازمان برنامه خرید یازده تن شن استاندارد تا ۱٫۶ر۳۸

• راه آهن دولتی‌ایران خریدشش قلم شیر فلکه دار برنجی وورقه آهن سیاه تا ۸٫۶ر۳۸

### کشت یك درخت گران قیمت

چون کرمان‌ازلحاظ‌کشت درخت کرانقیمت‌اوکالیپتوس بسیارمستعد است .قراراست‌کشت اوکالیپتوس در این منطقه با انتشار یك کتاب راهنما بزارعین آموخته شود .

## تلمبه‌های آبیاری ۱۰ و ۸ اینچ

**متحرك ساخت کارخانجات سیگما چك‌اسلواك**

باتراکتور هم کار میکند ودرهردقیقه ۸هزار لیتر آب بمزارع میرساند .

**الکساندر بلین خیابان‌سعدی مقابل بانك‌ایران وانگلیس تلفن ۳۶۴۷۶**

آ ـ ۱۸۳۴۶ ـ ۱ ـ ۳

## بتونیرهای ۵۰۰ لیتری ساخت چك‌اسلواك

باموتور دیزل بادوام ومناسب برای هرنوع بتون‌سازی.

**الکساندر بلین خیابان سعدی مقابل بانك ایران‌وانگلیس تلفن ۳۶۴۷۶**

آ ـ ۱۸۳۴۴ ـ ۱ ـ ۲

## تاسیس چند شرکت تعاونی جدید درشهرستانها

در هفته قبل چندین شرکت تعاونی در شهرستانها تاسیس شد که‌عبارتند از شرکت تعاونی کشاورزی گلمکان شیراز که بمنظوراعطای‌وام وکمك بروستائیان تشکیل شده سرمایه این شرکت هشتادویکهزاروچهارصد ریال‌است ومدیران‌آن‌محمد بدیعی‌واسماعیل فاضلی وابراهیم فرد می باشند در قریه حسین آباد جهرم شرکت تعاونی دوستائی‌حسین‌آباد تشکیل شد که سرمایه آن ۸۲۱۵۰ریال است و مدیریت آن بعهده‌آقایان خلیل بزرك زاده وعلی کاکا زیر ـ دست و غلامرضا سعیدی‌می باشد.

در راسته کنار فومن‌بهمین منظور شرکت تعاونی‌روستائی راسته‌کنار فومن تشکیل شد که سرمایه آن ۳۹۷۰۰ ریال است ومدیریت شرکت بعهده آقایان محمد یکتا پرست راسته کناری وعلی اکبر مودب ومحمد اسماعیل اسدپور راسته کناری می باشد . شرکت دیگرشرکت تعاونی‌روستائی‌باشکم وقران شاندر من درگیلان است که سرمایه آن ۸۹۳۵۰ ریال می باشد ومدیریت این شرکت‌بعهده آقایان پرویز وزیری طالش و منوچهر حاجتی و مقدم قرائی و غلامرضا حبیبی است .

### اردوی‌چهار دال در کرج

بزودی اردوئی مرکب از پنجاه نفراز اعضاء باشگاههای‌چهار دال (روستازادگان) در کرج تشکیل می شود . مقدمات این امر ازهم اکنون فراهم می شود .

باشگاه های چهار دال باشگاه هائی است که روستازادگان با راهنمائی اداره ترویج کشاورزی برای آشنا شدن بزندگی کشاورزی جدید در دهات تشکیل میدهند .

**تقدیر از مامورین مبارزه با آفات**

آقایان نصرالله کرد بچه ـ بنی صادقی ـ محمد ابراهیم ابراهیمی که درامر مبارزه‌با آفات نباتی‌کوشش کرده‌بودند ازطرف‌وزارت کشاورزی مورد تقدیر قرار گرفتند .

## قابل توجه مشتریان محترم فرآورده‌های شرکت سهامی جنرال مکانیك وشرکت‌سهامی جهان متالیك

در شماره ۹۹۸۶ روزنامه اطلاعات اعلانی‌از طرف شرکت‌محترم سهامی جنرال مکانیك راجع باینجانب‌عباس‌ضیاء انتشار یافته مبنی براینکه اینجانب از تاریخ ۱٫۱۹ر۳۸ هیچگونه سمتی در آن شرکت نداشته‌ام .

اینك بعرض خوانندگان عزیز و همکاران محترم میرسانم همانگونه که در اعلان فوق ذکرشده است اینجانب در تاریخ بالا بعلل وجهاتی که‌اهم‌آنها تضییع‌حق مسلم‌اینجانب‌بوده ازشرکت‌جنرال مکانیك کناره‌گیری وشرکتی بنام‌شرکت سهامی‌جهان‌متالیك تشکیل ودررشته‌ایکه واردهستم مشغول فعالیت شدمام موجب‌کمال تاسف ست که بانهایت احترامیکه نسبت بمدیران محترم شرکت جنرال کانیك دارم بعوض‌رقابت مشروع بااینگونه اعلانات مغرضانه‌خلط مبحث‌نموده و بحساب خودکار شکنی مینمایند مسلم است اگر شرکت‌جنرال مکانیك بانظریات و منویات اینجانب سازگار بود بفعالیت خود درآن شرکت ادامه میدادم وجداگانه مشغول فعالیت‌نمیشدم .

واما اینکه گفته‌اند کالای دیگری رابنام ایشان میفروشیم دروغ محض میباشد بنابر این ازدوستان و آشنایان محترم درتائید اعلان شرکت جنرال مکانیك تقاضا دارم چنانچه خدمات صادقانه اینجانب را درنظردارند وطالب اجناس بهترو مناسبتر میباشند لطفابه شرکت سهامی جهان متالیك چهارراه بیمارستان پهلوی اول‌خیابان اسکندری مراجعه وافتخار خدمتگزاری عنایت فرمایند .

آ ـ ۱۴۰۶۹ عباس‌ضیاء مدیر عامل‌شرکت سهامی جهان متالیك

## افزایش زمینه تره‌بار ترقی مظنه گوجه فرنگی و انجیر و طالبی

امروز بازار تره بار رونق داشت وزمینه تره‌بار در میدان زیادبود ولی مظنه گوجه وانجیر و طالبی ترقی کرد . مظنه تره بار درمیدان عمده فروشی بشرح زیر بود :

خیار دماوند دانه‌ای ۷۰ تا ۹۰ دینار خیار مفرقه ۵۰ تا۶۰ دینار کدو ۲۵ر۱ تا ۵۰ر۱ ریال بادنجان ورامین ۵۰ دینار بغدادی ۲۵ر۱ تا ۵۰ر۱ ریال قلمی ۷۵ دینار تا ۱ ریال گوجه فرنگی کیلوئی ۳تا ۴ریال سیب قرمز ۱۵ تا۲۵ ریال لوبیای کرج ۱۰ تا ۱۲ ریال امریکائی ۸تا ۱۰ ریال هویج ۲ر۵۰ تا ۳ ریال فلفل سبز ریز ۳تا ۶ ریال دلمه‌ای ۸تا ۱۰ ریال سیبزمینی پشندی ۵تا۶ ریال اسلامبولی ۶تا ۷ ریال امریکائی ۵تا ۶ ریال آلو سیاه ۷ تا ۸ریال پیاز ۵۰ر۲ تا ۴ریال غوره ۱۰ تا ۱۲ ریال هندوانه ۵۰ر۲ تا ۴ریال چغندر فرنگی۵۰ر۳تا۵ریال انگور عسکری ۵۰ر۲ تا۳ ریال صاحبی ۷تا ۱۲ ریال سفید ۶تا ۷ریال مهدیخانی ۴تا ۵ریال نخود سبز ۱۵ تا ۱۸ ریال بامیه ۱۰ تا ۱۲ ریال هلوانجیری ۶تا ۷ ریال هلو ۷تا ۱۰ ریال هلو کلاك ۱۲ تا ۱۵ ریال انجیر ۶تا ۸ ریال انجیر بیدانه ۵۰ر۳ تا ۶ریال لیموترش ۶ تا ۱۰ ریال شلیل قرمز ۸ تا۱۰ ریال طالبی ۶تا ۱۰ ریال گلابی۷ تا ۱۵ ریال خربزه ۵۰ر۴ تا ۴ ریال کلم ۱۰ریال خربزه مشهد ۷تا ۸ریال زرد وارمینی ۴تا ۵ ریال .

تعمیرگاه مرکزی : خیابان اشرف (غرب‌بیمارستان‌پهلوی) تلفنهای ۱۳ ـ ۶۸۴۱۱

تعمیرگاههای‌مجاز : خیابان‌شاه روبروی کوچه یغما تلفن ۴۲۶۵۷ ـ خیابان‌شهناز ـ ایستگاه‌کلانتری تلفن ۳۰۳۸۵۵ ـ خیابان‌کمالی ـ سه‌راه اکبرآباد تلفن ۴۹۳۵۷

نمایندگان شهرستانها : آبادان . تجارتخانه محمدرفیع‌سرزد ـ اصفهان . شرکت اصفهان موتور ـ تبریز . تجارتخانه برادران چاروقچی ـ بابل . شرکت ماشینهای صنعتی ـ رشت . فروشگاه تجارتی‌بلور . کرمان . نصراله جهانگرد ـ کرمانشاه . تجارتخانه عباس ثامنی‌زاده ـ گرگان فروشگاه رضائیان .

از شهرستانها اطلاع میدهند

بدنبال موفقیت یك دانشجوی ایرانی درپاریس

# همشهریان این دانشجو بخاطر موفقیت وی جشن گرفتند

## خبر موفقیت وی بوسیله بلندگوی شهرداری اعلام شد

### بامخابرهٔ تلگرافات تبریك قرار است هدیه نفیسی برای وی ارسال گردد

چندی قبل در قسمت مقالات و گزارشهای خارجی ، خبر نگار اطلاعات در پاریس گزارش داده بود نظریات آقای دکتر علینقی اخوان‌نیاکی که‌درپاریس بتحصیل وتحقیقات علمی ادامه میدهد یکی از معضلات علم شیمی را حل کرد در این گزارش اضافه شده بود که دولت امریکا از آقای دکتر اخوان نیاکی دعوت کرد که‌برای تکمیل تحصیلات خود بامریکا مسافرت نماید . خبرنگار ما در آمل بدنبال این جریان‌اطلاع می دهد چون آقای دکتر علینقی اخوان نیاکی یکی‌از اهالی شهرستان آمل‌می باشد مردم‌این شهرستان که افتخار همشهری بودن با چنین محققی را دارند با شنیدن خبر موفقیت همشهری خود غرق در خوشحالی گردیدند بدستور شهردارآمل متن‌گزارش خبرنگار اطلاعات‌درپاریس چندین بار در بلند گوهای شهرداری قرائت شد واز طرف شهرداری و عده‌ای از اهالی آمل تلگرافات

آقای دکتر اخوان نیاکی

تبریك به آقای دکتر اخوان نیاکی مخابره گردید ، بنا به پیشنهاد یکی از اعضای جمعیت شیروخورشید سرخ آمل قرار شد انجمن‌شهر بعنوان‌تبریك وقدردانی ازفعالیت های همشهری خود درپاریس ، هدیه نفیسی تهیه نموده و به پاریس ارسال دارد .

آقای دکتر علینقی اخوان نیاکی درسال ۱۳۱۰ در آمل متولد گردید و پس‌از پایان تحصیلات خود در دانشکده‌علوم تهران‌بسمت دبیر شیمی دبیرستانهای آمل در این شهرستان مشغول کار شد . پس‌از چهارسال تدریس در آمل بااستفاده از بورس تحصیلی دولت فرانسه در رشته شیمی برای مدت دوسال به‌پاریس‌عزیمت کرد وباین موفقیت نائل گردید .

# تصادف اتوبوس و ارابه جنگی

## رانندهٔ ارابه بسختی مجروح شد

خبرنگار ما از نطنز گزارش میدهد چند روز قبل اتوبوس شماره ۱۸۷۵۴ برانندگی عباس آموزگار که از نطنز عازم کاشان بود در چهار کیلو متری نطنز با ارابه جنگی شماره ۵۲۱ برانندگی گروهبان یکم حسین کرمانی یکی از افراد مرکز توپخانه اصفهان تصادف کرد و راننده ارابه جنگی بسختی مجروح شد ، راننده اتوبوس بوسیله مامورین ژاندارمری بازداشت گردید و مجروح برای معالجه به بیمارستان شهرستان نطنز انتقال یافت .

غرفه‌های کارهای دستی مورد بازدید قرار گرفت

# پایان اردوی خانوادهٔ فرهنگیان

دو روز قبل بمناسبت پایان اردوی خانواده های فرهنگیان استانهای مختلف کشور در رامسر مراسم جشنی با حضور آقایان دکتر مشایخی مدیر کل وزارت فرهنك ، ذکائی سرپرست کل اردو و روسای دوایردولتی شهسوار و رامسر برگزار گردید در این‌مراسم غرفه های کار های دستی شرکت کنندگان در اردو مورد بازدید قرار گرفت وبهترین غرفه متعلق به خانواده فرهنگیان استان مرکزی بود پس از این بازدید گزارشی از فعالیتهای‌اردوباستحضار رسید وآنگاه برنامه های جالبی بوسیله شرکت کنندگان در اردو برگزار شد در پایان پس از سخنرانی مدیر کل وزارت فرهنك ازمراحم شاهنشاه در مورد اعطای زمین جهت اردوهای فرهنك‌سپاسگزاری‌بعمل‌آمد

## بهداری ناقص

طبق گزارش خبرنگار ما از اراك بااینکه شهرستان اراك جزء شهرستان های درجه اول بشمار میرود ودارای شصت هزار نفر جمعیت میباشدمعهذا وضع بهداری این شهرستان باوجود فعالیت متصدیان آن چندان تعریفی ندارد زیرا اغلب وسائل بهداری ناقص است وحتی کادر پزشکی‌آن هم تکمیل نمیباشد.

آیا بهداشت ۶۰ هزار نفر جمعیت فقط بایك بهداری ناقص تامین میشود ؟

## تصادف با کودك

ازشهرری خبرنگار ما گزارش میدهد ساعت ۷ بعداز ظهر دوروز قبل تراکتوری که یك دستگاه تریلی بدنبال میکشید هنگام خروج از کارخانه آجر فشاری توکل در جاده شهرری باکودك ۷ ساله ای بنام محمد خداقلی تصادف کرد و ویرا مجروح نمود مجروح برای معالجه به بیمارستان سیناتهران منتقل شد وبادستگیری راننده قضیه از طرف مامورین ژاندارمری شهرری تحت تعقیب قرار گرفت .

# اولین کلنك ساختمان باشگاه شیروخورشید

قبلا باستحضار خوانندگان عزیز رسید اولین کلنك ساختمان‌باشگاه شیرو خورشید شهرستان مشهد طی مراسمی بوسیله آقای صدر الاشراف رئیس مجلس سنا بزمین زده شد در این مراسم آقای دکتر سامیراد رئیس دانشگاه مشهد طی بیاناتی پیشنهاد کرد جاده«شان گرما» محل آب معدنی این شهرستان برای استفاده بیماران جلدی ساخته شود و علاوه برآن یك زایشگاه و بیمارستان امدادی ایجاد گردد .در عکس بالا آقای صدر الاشراف هنگام زدن اولین کلنك ساختمان باشگاه شیرو خورشید دیده میشود .

## قربانی تصادف

اتومبیل سواری شماره ۷۹۰برانندگی حسین احمدی درخیابان احمد آباد اصفهان باکودك هفت ساله ای تصادف کرد .

شدت تصادف بحدی بودکه کودك مزبور آنا جان سپرد وبا دستگیری راننده فعلا قضیه تحت تعقیب‌است.

## منتظر خدمت شده

قبلا اطلاع داده شد آقای دکتر هنجنی رئیس بهداری بیجار از این شهرستان منتقل شده واهالی‌تقاضای اعزام جانشین مشارالیه رادارندا‌ینك ازبهداری استان کردستان اطلاع میدهند پزشك مزبور طبق حکم‌وزارت بهداری منتظر خدمت گردیده و تخلفات او دردادگاه رسیدگی‌میشود ضمنا جانشین وی نیز به محل‌اعزام شده است .

از خبرنگار نهاوند

# درانتظار ...

می گویند سیم کشی کاریر شهرستان نهاوند که به وسیله سیم های آهنی انجام گردیده عوض می شود وسیم کشی بسیم مسی تبدیل می گردد . می گویند وضع مخابره تلگرافات این شهرستان بهبود می یابد ودر آینده نزدیکی تلگرافاتی که‌از نهاوند به شهرستانهای دیگر مخابره می شود قبل از ۲۴ ساعت بمقصد می رسد ! می گویندمبادلات پستی شهرستان نهاوند با دیگر شهرستان ها ازاین پس با سرعت بیشتری انجام می شود می گویند.

بله ، می گویند ووعده میدهند ولی این وعد ها ووعیدها ، این‌آرزوها وخیالها واین رویاها چه وقت صورت عمل به‌خود می گیرد ؟ خدا میداند..

سال هاست تعویض سیم کشی تلفن کاریر شهرستان نهاوند باول سال آینده موکول شده است و هنوز آن «سال آینده» نیامده است سال گذشته انجام اینکار بطورقطعی بابتدای سال جاری موکول شد ولی هم اکنون که پنجماه از سال جاری می گذرد انجام این آرزوی دیرینه عملی نشده ومردم نهاوند هنوز هم باید بااین تلفن کاریر که عدمش به ز وجود است دست به گریبان باشند. وضع تلگرافات این‌شهرستان هم دست کمی از تلفن ندارد وزودتر از ۲۴ ساعت بمقصد نمیرسدمبادلات پستی این منطقه هم روی تلفن و تلگراف را سفید کرده است ! بااین ترتیب هنوز هم مردم نهاوند بانتظار انجام این وعده ها وعملی شدن این گفته ها بسر می برند . گرچه می دانند که . دوصد گفته چون نیم کردار نیست . ولی امیدوارند«سال آینده» موعود بیاید و سیمکشی‌تلفن عوض شود ووضع پستو تلگراف هم بهبود یابد .

کشاورزیان

# اجاره دار بخت برگشته !

## هنگامیکه برای بهره‌برداری بمحل مورد اجاره رفت

## ناگهان افرادمحلی برسرش ریختند واثاثیه‌اش‌رابغارت‌بردند

چندی قبل آقای عبداله افتخاری بهره‌برداری محصول کتیرا وگزانگبین «اردل» و «ناغان »از توابع شهر کرد را رسما اجاره کرد و برای بهره‌برداری محصول به‌آن محل رفت ولی بمجرد ورود به«اردل »بامقاومت افراد محلی مواجه شد که بسردستگی رضا و ناصر نامدار دونفر ازاهالی ناغان از توقف او جلوگیری کردند و باغارت مبلغ هفتاد هزارریال وجه نقد واثاثیه آقای‌عبداله‌افتخاری وی وکار گرانش را بسختی مضروب نمودند باید گفت ازمحصول کتیرا وگزانگبین این دومنطقه افراد محلی بهره‌برداری میکردند و حتی چندنفر از متنفذین عده‌ای‌را بمنظور تهیه کتیرا وگزانگبین که‌ازخانه‌رهای‌بیابان بدست می‌آید اجیر می‌نمودند حالا که محصول کتیرا وگزانگبین بیابانهای این دومنطقه باجاره واگذار شده است افراد محلی به‌مخالفت برخاسته‌اند بهرحال جریان‌به‌مقامات انتظامی شهر کرد اطلاع‌داده شد و قضیه تحت تعقیب قرار گرفت .

# رانندگان بمقررات رانندگی آشنا میشوند

ازآبادان خبرنگار ما گزارش میدهد بمنظور آشنا نمودن رانندگان بمقررات ورموزمربوط به فن‌رانندگی از طرف دائره آموزش‌اداره حمل ونقل شرکت نفت آبادان کلاسی بسر پرستی آقای رنجبر دائر گردیده این کلاس هفته ای دو بار در روز های یکشنبه و سه‌شنبه بمدت‌یکساعت تشکیل میشود . واز روی ماکتی که از خیابانهای آبادان تهیه شده باعبور دادن اتومبیلهای کوچك دشواریهای رانندگی‌دراین‌خیابانهاوطرزاجتناب از تصادف برای رانندگان توضیح داده میشود ،درعکس بالایك جلسه از کلاس مزبور دیده میشود .

# شناگران یزد انتخاب شدند

از یزد خبرنگار ما گزارش میدهد چندروز قبل مسابقات شنای انتخابی شهرستان یزدجهت انتخاب قهرمانان شنای این شهرستان زیر نظر فدراسیون شنا انجام گردید در این مسابقات که در نه رشته برگزار شد آقایان محیط پور ،کمالی ،یاسمین ،جان‌پاك، قوامی وستوده رتبه های‌اول را احراز کردند وبدریافت جوائزی نائل آمدند .درعکس بالا قهرمانان شنای یزد باتفاق مربیان مربوطه دیده میشوند .

اگر توجهی نشود ...

# ساختمان تاریخی چشمه‌علی منهدم‌میگردد

ساختمان تاریخی چشمه علی دامغان که‌هم‌اکنون جزء خالصجات وزارت کشاورزی می باشدچند سال است براثر عدم مراقبت کافی رو بانهدام میرود . خیلی بموقع است اگر مقامات اداره آثار باستانی ویا فرهنك واوقاف برای ترمیم این ساختمان تاریخی اعتباری تهیه نمودهو بمصرف برسانند زیراچنانچه هرچه زودتر برای ترمیم این ساختمان تاریخی اقدام‌لازم انجام‌نشود چندسال دیگرازآن جزیك ساختمان ویران اثری باقی نخواهد بود .

## مضیقه ذغال

خبرنگار ما ازشهرضا مینویسد مدتیست که ذغال درشهرضا کمیاب شده ونرخ‌آن نیز ازیك من پنج‌ریال به یك من بیست ریال افزایش یافته است .

اهالی شهرضا باوضع فعلی‌ازلحاظ تهیه ذغال مصرفی سخت درمضیقه قرار گرفته اند واز مسئولین امور تقاضا دارند دراین باره تصمیمی گرفته شود .

# خلاصه اخبار آذربایجان

سراب - برای درمانگاه جمعیت شیرو خورشید سراب محل مناسبی دردست ساختمان است .

تبریز - خانم جهانبانی برای شرکت در مراسم افتتاح پرورشگاه جمعیت خیریه ثریا تبریز وارد این شهر شد .

سقز - یك اکیپ بهداشتی برای مبارزه بابیماری حصبه که اخیرا در قریه «شریف آباد» از توابع سقز شیوع یافته‌است به قریه مزبوراعزام گردید .

زنجان - جیپ شماره ۱۳۸۳۹ به رانندگی محمد علی افشار که‌از تهران عازم زنجان بود به علت سرعت زیاد واژگون شد وراننده آن‌جان‌سپرد

# این گوی واین میدان ...

## خانوادهٔ سه‌قلوهای خمینی سه‌فرزند دیگر هم دارند

چندی قبل باستحضار خوانندگان عزیز رسید که‌در قریه «طیب آباد» از توابع خمین «جمیله» همسر حامله علی میرزا یکی از کشاورزان سه قلو زائید و نوزادان که‌هر سه پسر می باشند سالم هستند وامید است نیکو کاران به خانواده بیبضاعت این سه قلوها کمك کنند . اینك از خمین می نویسند تاکنون کسی دست مساعدت بسوی این خانواده بی بضاعت دراز نکرده و علی میرزا و جمیله که‌علاوه براین نوزادان سه قلو سه فرزند دیگر نیز دارند برای تامین هزینه زندگی درمانده اند . حالا این گوی واین میدان برای هنرنمائی نیکو کاران .

# بیمارستان «امین» اصفهان تعمیر شد

## یك پزشك جراح برای این بیمارستان اعزام گردید

در آخرین جلسه انجمن بهداری اصفهان که هنگام مسافرت اخیر آقای دکتر راجی وزیر بهداری در این شهرستان تشکیل گردیدبرای تعمیر و توسعه بیمارستان «امین» اصفهان اعتباری بمبلغ دویست و پنجاه هزار ریال بتصویب‌رسید.

پس از مراجعت آقای وزیر بهداری بطهران با اعتباری که بتصویب رسیده بود برای تعمیر و توسعه بیمارستان امین اقدام شد و از طرف‌وزارت بهداری نیز یك نفر پزشك جراح باوسائل لازم برای بیمارستان مزبور اعزام گردید .

# خشنودی کارگران

خبرنگار مااز بندر بوشهر مینویسد براثر اقدامات آقای عبدالحمیدی رئیس اداره کار بندر بوشهر اخیراصدی ده مزایای حقوق کارگران کارخانه ریسندگی وبافندگی اعتمادیه این شهرستان پرداخت شده است .

کارگران کارخانه اعتمادیه ازاین اقدام مفید آقای عبدالحمیدی رئیس اداره کار بندر بوشهراظهارخشنودی میکنند .

# وداع با دریا ...

از بابلسر خبرنگار ما گزارش میدهد شروع بارندگیهای گاه و بیگاه در بابلسر پلاژ های اینمنطقه را تاحدی خلوت کرده ومهمانخانه‌های بابلسر که تا چند روز پیش مملو از مسافر بود حالا خالی شده استولی هنوز هم هستند افرادیکه با وجود بارندگی دست از شنا در آب دریا برنمیدارند وگوئی میخواهند با حد اکثر استفاده از آب دریا برای یکسال با دریا وداع کنند ،د رعکس‌بالاخلوت بودن کنار دریای بابلسر کاملا معلوم است و ملاحظه میفرمائید هنوز هم در کنار دریا کسانی هستند که دل از دریا برنمیدارند !

# ۲۵۰ تن کسر انبار

## انبار غلهٔ زنجان مقدار ۲۵۰تن گندم کسر دارد

### دونفر بازرس ازطرف وزارت‌گمرکات برای رسیدگی باینموضوع وارد زنجان‌شده‌اند

اخیرا شایع شده بود که در انبار غله شهرستان زنجان مقادیر زیادی غله کسر است واین شایعه موجب شد که بانظارت آقای یغمائی سرپرست انحصارات بوضع انبار غله رسیدگی شود طی رسیدگی کاملی که بعمل آمد معلوم شد مقدار دویست وپنجاه تن‌گندم‌کسرانبار است وبا گزارش جریان بوزارت گمرکات وانحصارات دو نفر بازرس جهت رسیدگی باینموضوع وارد این شهرستان شدند . با ورود آقایان موسوی و کیوانجاه دونفر بازرس اعزامی‌وزارت گمرکات وانحصارات ورسیدگی کامل بوضع انبار غله ،کسر انبار بمقدار دویست وپنجاه تن گندم تائید گردید ،در تماسی که با آقای موسوی یکی از بازرسان اعزامی بعمل آمد مشارالیه اظهار داشت که این کسر انبار مربوط به سالهای گذشته میباشد .

خبرنگار ما اضافه میکند که فعلا آقای نراقی‌انباردار غله زنجان تحت‌مراقبت کامل مامورین قرار دارد ، تاپس از رسیدگی کامل وتهیه گزارش لازم تکلیف مشارالیه معلوم شود .

# شهری که شش‌ماه متروك است

## منطقه «فریدن» استعداد پرورش هرنوع محصول‌را دارد

از داران فریدن خبرنگار ما گزارش میدهد در یکصد و بیست کیلومتری غرب شهر تاریخی اصفهان منطقه کوهستانی گمنامی بنام «فریدن» وجود دارد که مساحت تقریبی اینمنطقه در حدود ۲۷۰۰ کیلو متر مربع میباشد .

اینمنطقه دارای مراتع سر سبز و خرم ، کوهستانهای سر بفلك کشیده ،دشتهای حاصلخیزورودخانه های متعدد میباشد که سرچشمه رودخانه پر برکت زاینده رود در اینمنطقه قرار دارد .

در سرتاسر منطقه وسیع کوهستانی فریدن در حدود دویست هزار نفردر شش دهستان ، که هر یك از این دهستانها شامل چندین قریه‌میباشد زندگی میکنند . افراد اینمنطقه که در میان کوهستانهای سر بفلك کشیده محصور شده اند به پنج لهجه مختلف‌فارسی ،ترکی ،گرجی ارمنی ولری صحبت میکنند مردم فریدن افرادی فعال ، زحمتکش ، شاهدوست و میهن پرست میباشند ولی مدت کار آنها سالیانه شش ماه میباشد زیرا بعلت برف وسرمای شدید در مدت شش ماه از سال ارتباط اینمنطقه با دیگر شهرستان ها قطع میشود و میتوان گفت‌منطقه فریدن در شش ماه از سال متروك میباشد . هرگاه کمترین توجهی باین منطقه مبذول گردد با ارتباط دائمی فریدن با شهرستانهای‌دیگر سطح تولید آن بمقدارزیادی‌افزایش خواهد یافت و مردم این‌منطقه‌وسیع میتوانند با افزایش سطح تولید ، سطح زندگی خود را نیز بالاببرند.

## چاه مرك

ازگنبدکاوس خبرنگار مامینویسد چندروز قبل شخصی بنام استادذبیح‌اله نوروزی یکی ازساکنین گنبدکاوس هنگام حفر چاه آبی درسه کیلومتری شهر براثرریزش قسمتی ازدیواره چاه زیر آوار ماند وجان سپرد.

جریان باطلاع مقامات انتظامی و قانونی گنبدکاوس رسید و برای‌دفن جنازه اقدام شد .

## سرقت اتومبیل

طبق گزارش خبرنگار ما ازاصفهان بعداز ظهردوروزقبل اتومبیل سواری شماره۷۷ اصفهان‌که راننده‌آن، اتومبیل را درمقابل گرمابه شمس آباد واقع درخیابان شیخ‌بهای این شهرستان متوقف کرده وخود به گرمابه رفته بود بسرقت رفت.

راننده هنگامیکه از گرمابه خارج شد متوجه گردید که اتومبیل وی بسرقت رفته است بلافاصله جریان رابمقامات انتظامی اطلاع داد فعلا برای پیدا کردن اتومبیل ودستگیری سارق فعالیت میشود .

هوسی که بقیمت جان تمام شد

# پیرمردی‌ازتراکتور سقوط‌کرد وجان‌سپرد

چند روز قبل پیر مردی بنام حاج خداقلی یکی از اهالی قریه «گلی داغ» از توابع گنبدکاوس هنگام‌رسیدگی بمزرعه خود هوس کرد که پشت فرمان‌تراکتور بنشیند وساعتی رانندگی کند . حاج خداقلی بلافاصله سوار تراکتور شد وبا آشنائی کمی که به فن رانندگی داشت تراکتور را براه انداخت ولی ناگهان تراکتور در یك سراشیبی افتاد وحاج خداقلی بعلت ازدست دادن تعادل خود از تراکتور سقوط کرد وآناجان سپرد . جریان‌بپاسگاه ژاندارمری قریه «گلی‌داغ» اطلاع‌داده شد و مامورین ژاندارمری پس‌از حضور در محل واقعه برای دفن جنازه اقدام کردند .

# در چهارگوشه اجتماع

## انجمن‌های محلی

### پلاك ٦٩٧٤ ونیازمندیهای اهل محل

جلسه رسمی شورای محلی پلاك ٦٩٧٤ کوی وحیدیه‌در منزل آقای هدایتی وباحضور آقایان صفائی .اردلان .شاهین پور. قدیریان پور. اربابی .علی اکبرزاده .فرخی .کشیشیان وارطان .آرمناك .کورکیان. نمایندگان کوی ارامنه وعده‌ای ازساکنین محل تشکیل‌شد .ابتدا آقای هدایتی صورت جلسه قبل راقرائت کردو سپس اقدامات شورا رادر باره عمران وآبادی محل باطلاع‌اعضای شورا رسانید . آقای صفائی درباره بی آبی محل وعدم اسفالت خیابانها گفت که شهرداری تهران امر اسفالت رابا‌آنکه اعتبار آن راتامین کرده است شروع نمی‌کند وی افزود که‌نامه‌هائی ازدربارشاهنشاهی .نخست وزیری. وزارت کشور وحتی‌ازخود آقای‌مهام شهردارتهران رسیده که‌طی آن دستوراتی نسبت باغاز اسفالت وحیدیه صادر گردیده ولی‌اداره فنی شهرداری ازانجام این کار سرباز زده‌است .وی افزود .خیابانهای خاکی وعبور مداوم اتوبوس های شرکت واحد موجب‌آلوده شدن هوا گردیده واین امرسلامتی ساکنین رابخطر انداخته است .

آقای اردلان درباره آب وحیدیه صحبت کرد وگفت برای‌تامین آب‌وحیدیه چندسال قبل‌ازطرف بانك ساختمانی اقدام شد ولی‌تاکنون نتیجه‌ای ازآن حاصل نگردیده واخیرا براثر اقدامات شورا تااندازه‌ای موفقیت هائی نصیب ساکنین وحیدیه گردیده است آقای شاهین‌پور گفت شهرداری تهران دونوبت است که‌آب قنات‌های شمس آباد و مجیدیه رابوحیدیه داده واین امربموجب رفع‌کمبود آب‌گردیده است وی‌افزود که‌اخیرا درنظر دارند آب‌این دوقنات رابوحیدیه ندهند ناطق همچنین اعلام کرد که قطع آب این دو قنات محظورات دیگری ساکنین وحیدیه پیش خواهد آورد وپیشنهاد کردکه شورابفوریت در این باره اقدام نماید .دبیر شورا درجواب آقایان گفت که‌شورای محل برای تامین رفاه وآسایش ساکنین وحیدیه کوشش خواهدکرد. وانتظار داریم باتوجهی که‌شهردار تهران نسبت بساکنین حومه دارد بزودی مشکلات کار بر طرف شود .

## آئین‌نامه حفاظت فنی

سخنگوی وزارت کار گفت طبق‌ماده ٤٧قانون کار برای تدوین وتصویب آئین‌نامه هائیکه بمنظور تامین بهداشت کارو حفاظت فنی کارگران وجلوگیری‌ازوقوع حوادث‌درمحیط کارهیئتی بنام‌شورایعالی حفاظت فنی‌در وزارت کارتشکیل میگردد .

هیئت مزبور درهشتمین جلسه خود که‌هفته گذشته بریاست‌آقای بهرامی معاون فنی وزارت کار وباحضور آقایان دکتر اعتمادیان معاون وزارت بهداری عاملی معاون وزارت دادگستری مهندس رزم‌آرا معاون وزارت صنایع ومعادن مهندس ریاضی‌رئیس دانشکده فنی مهندس‌شمس دبیر شورا .اعضای شورایعالی حفاظت فنی تشکیل گردید وماده ٥٥ازآئین نامه‌مزبور راتصویب نموده وجلسه بعدبه‌ساعت پنج‌بعداز ظهر روز یکشنبه آینده موکول گردیدو دستور جلسه‌آینده دنباله طرح‌آئین نامه حفاظت وبهداشت عمومی کارگاهها خواهد بود .

## انجمن نفت ایران

سومین جلسه عمومی اعضاء موسس انجمن نفت ایران درسالن کنفرانس اداره بهره برداری شرکت ملی نفت ایران بریاست آقای مهندس الحادیه تشکیل گردید و راجع باساسنامه و ثبت دادن انجمن مذاکراتی صورت گرفت انجمن برای تبادل نظر وهمکاری بیشتر مهندسین نفت تشکیل‌گردیده است وتاکنون عده ای ازمهندسین نفت بعضویت انجمن در آمده‌اند.

## کاریر تبریز- آستارا

روز گذشته تلفن کاریر تبریز آستارا طی تشریفاتی افتتاح گردید دراین مراسم آقای محسن رئیس استاندار آذربایجان حضور داشت، فرماندار آستارا از طرف اهالی‌از توجهات وزارت پست و تلگراف‌و سپاسگزاری کرد .

لطفاً یادداشت فرمائید

## برنامه امروز

### درانجمن ایران و آمریکا

ساعت۷ونیم بعداز ظهربینکو

بازار روز

فردا

خیابان فروغی خیابان ثبت

کوچه بهار خیابان نادری

اول خیابان باغ سپهسالار

سمت غربی خیابان خیام چهارراه گلوبندك

کوچه مجمر خیابان لاله‌زار

خیابان رفاهی(مخصوص دستفروشها)


# «دوعقاب» گودیر ساخت

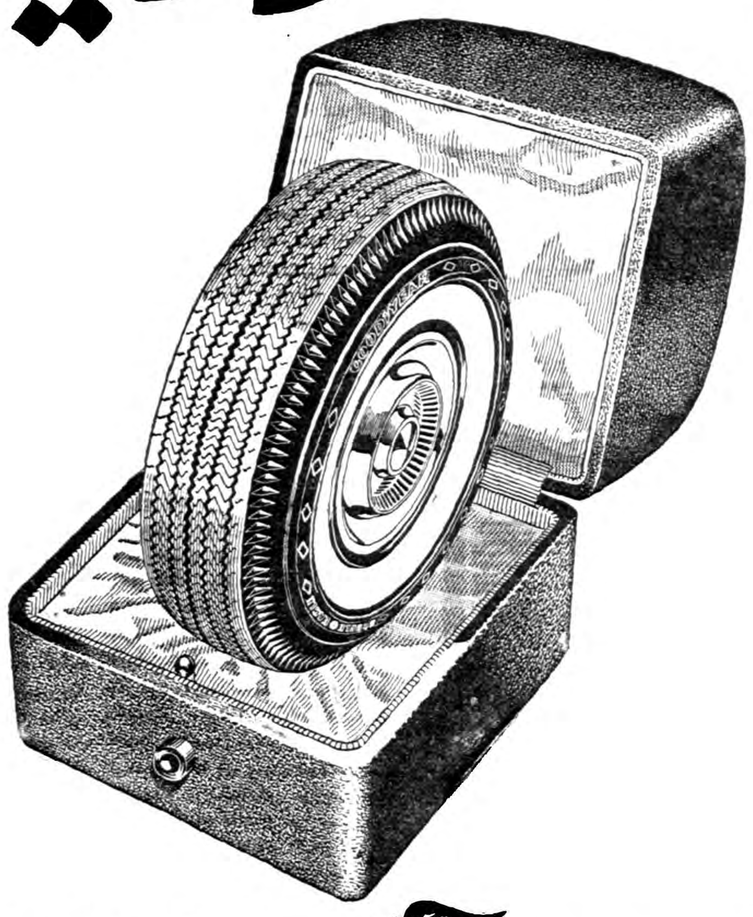

GOODYEAR

عالی ترین و گرانترین لاستیک که امروز در دنیا ساخته میشود.

۹-۳۸

آ- ۱۸۲۵۰


## چند کلمه درباره حمام!

★ درتهران هزار گرمابه بایازده هزار کارگر ازشما پذیرائی میکنند!
★ شرکت نفت باولین حمامی‌که سوخت خودرا عوض‌کرده بود جایزه داد....
★ ماجرای حمام رفتن خانمها وداستان حمام زایمان وحمام عروس
★ تحولات حمام ازچه وقت وچگونه شروع شد؟

## گرمابه‌دارهامیگویند: اگربدرددل‌مانرسند اعتصاب‌میکنیم

**چندیست بین شهرداری‌وگرمابه‌دارها برسر مسئله‌«سوخت حمام» کشمکش است. شهرداری تهران اخطار کرده است که گرمابه‌دارها برای رفع مزاحمت از همسایگان خود. سوخت گرمابه‌را ازوضع فعلی خارج‌کنند وبصورت جدیدی درآورند. گرمابه‌داران باین پیشنهاد معترضند ودلائلی ابراز میکنند .ما امروز شمارا بگرمابه‌میبریم وپای دردل گرمابه‌دارها می‌نشانیم!**

تاسال ۱۳۰۸ کلیه گرمابه های تهران با سوخت حیوانی و گیاهی گرم‌میشد وصاحبان گرمابه هاهمیشه مقدار زیادی سرگین، برگ خشك شده ،چوب وهیزم در انبارهای خود ذخیره داشتند .

این سوخت علاوه براینکه دودو کثافت بهداشت و مردم راناراحت‌می کرد ،حمام را هم خیلی دیر گرم میکرد و چه‌بسا آب خزینه آن طور که باید گرم نمیشد .

اولین تحول در وضع حمامهادر سال ۱۳۰۸ صورت گرفت .دراین سال دو حمام تهران خزینه را تبدیل به دوش کردند. این دو حمام عبارت بودند از «گرمابه‌ولی آباد» درخیابان ولی‌آباد و«گرمابه نادری» درخیابان نادری، هریك از این گرمابه ها سه دوش نصب کرده بودند .

روز های اول بازار دوش خیلی کساد بود و مردم که تا آنزمان دوش ندیده بودند ترجیح میدادند بخزینه بروند ،عده ای‌هم بطور کلی عقیده داشتند زیر دوش‌دردست وحسابی نمیشود تطهیر کرد :

پس از مدتی دومین تحول در گرمابه های تهران صورت گرفت واینبارنه سوخت حیوانی و گیاهی تبدیل بکوره های ذغال سنگ شد، این کوره ها تا اندازه ای دردسر وکثافت های گذشته را برطرف میساخت معهذا از نظر هزینه و زحمت صاحبان گرمابه را دچار اشکال میساخت .

### نفت مجانی

دو سال ۱۳۱۰ در تهران جمعا دویست گرمابه کوچك و قدیمی وجود داشت که احتیاجات اهالی تهران را برطرف میکرد .

درسال ۱۳۱۸ سوخت ذغال سنك تبدیل به مازوت و نفت سیاه شد شرکت نفت سابق برای آشنائی گرمابه داران با سوخت جدید وارد فعالیت شد وپس از مذاکرات فراوان که‌باگرمابه داران بعمل‌آورد گرمابه نادری را بصورت نمونه با نفت سیاه‌ودیگ بخار براه‌انداخت

دو نفر از مسئولین شرکت نفت برای آشنائی گرمابه داران وسایر صاحبان کوره های قدیمی از قبیل صاحبان قنادی و شیرینی پزی هرروز دسته دسته آنهارا بوسیله اتومبیل بگرمابه نادری میآوردند وطرز کار و استفاده از سوخت جدید را برای آنها تشریح میکردند.

شرکت نفت در مقابل اقدام گرمابه نادری برای تغییر سوخت واستفاده از نفت سیاه بیست بشگه نفت سیاه مجانی به این گرمابه هدیه کرد !

### یازده هزار کارگر :

بهر صورت ترقی تدریجی که در کلیه شئون کشور در سالهای اخیر صورت گرفت باعث شد که گرمابه های تهران هم دستخوش تغییرات وتحولات فراوان بشود .

این تحولات بخصوص در دهساله اخیر وضع گرمابه هارا بکلی دگر گون ساخت ،حمامهای کثیف وتاریك وخفه سابق‌بصورت مدرنی درآمده وتعداد آن به پنج برابر سابق افزایش یافت .

هرروز گرمابه جدیدی تحت نظر مهندسین شهرداری تهران و یا مهندسین مجاز ساخته شد که‌با گرمابه های خارجی از هر حیث برابری میکند .

درحال حاضر در حدود یکهزار گرمابه در تهران مشغول بکاراست.

در حدود پنج هزار کار گر مرد وشش هزار کار گرزن دراین حمام هامشغول بکار میباشند .

شاید از خودتان بپرسید که علت افزایش کار گران زن نسبت به کار گران مرد چیست؟ باید باطلاعتان برسانیم که خانمها بیشتر ازآقایان بکار گر مراجعه میکنند اغلب و هریك کارگر مخصوصی دارند که در موقع حمام رفتن‌از آن استفاده میکنند. در صورتیکه آقایان غالبا خودشان لیف وصابون همراه میبرند و خودشان سرو بدن خودرا میشویند .

درحال حاضر اغلب گرمابه های تهران علاوه بردوش های تمیز و مدرن و نمرات خصوصی مجهز به «وان» میباشند و عده ای ازاین خزینه خصوصی و مدرن استفاده میکنند .

### هنوز خزینه برقرار است!

باتمام این حرفها هنوز در محلات جنوبی شهر در حدود ۲۵گرمابه مشغول کارند که آثار قدیمی را همچنان درخود محفوظ داشته‌اند وخزینه آنها برقرار است .

صاحبان گرمابه های مزبور قول داده اند در صورتیکه آب لوله‌کشی بآنها داده شود بلا فاصله خزینه هارا پرکرده ودر گرمابه های‌خود دوش نصب کنند .

### اعتصاب میکنیم :

اکنون برای ساختمان یك گرمابه مدرن و لوکس یك میلیون تومان هزینه لازم است در حالیکه همین حمام قبل از شهریور ۱۳۲۰باهفتاد هزار تومان تمام میشد .

آقای مصطفوی رئیس اتحادیه گرمابه داران میگوید: «با تمام مشکلاتی که در کار گرمابه هاوجود دارد معهذا شهرداری چنانکه باید باین صنف توجه نمیکند.

شهرداری تهران در سال ۱۳۱۱ برای اولین بار جهت گرمابه‌ها نرخ تعیین کرد .

طبق این نرخ استحمام یك نفر که در نمره خصوصی حمام میگرفت باکار گرو حوله و صابون پنج‌ریال درحالیکه اکنون پس از بیست و هفت سال که سطح قیمت هابیش ازسی برابر افزایش پیدا کرده نرخ شستشو حتی به چهار برابر نرسیده است قیمت فعلی ازاین قرار است .

گرمابه درجه یك: خود شوی۱٤ ریال- باکار گر ۱۹ ریال

گرمابه درجه دو خود شوی۱۲ ریال - باکار گر ۱۹ ریال

گرمابه درجه سه خود شوی۷ ریال - باکارگر ۱۰ ریال

بد نیست هزینه چند وسیله مورد احتیاج حمامهارا در گذشته وحال بدانید .

قیمت آب سابقا بصورت «متر- کوب» تعیین میشد یعنی حجم آب انبار تعیین میگردید واز هر متر مکعب سالیانه دو ریال به وسیله شهرداری اخذ میشد. در حالیکه این قیمت پس از لوله‌کشی به متر مکعب ۳ ریال وپانزده‌شاهی درماه رسیده است .

مثلا گرمابه ایکه در سال ۵۰ تومان آب بها میپرداخته است حالا باید در حدود پانزده هزار تومان برای آب لوله کشی بپردازد

مزد کار گر ازدوزی دو الی سه ریال به شش الی ده تومان رسیده است و کرایه یك گرمابه بطور متوسط از ماهیانه یکصدو پنجاه تومان به سه هزاروششصد تومان افزایش یافته است .

رئیس اتحادیه گرمابه داران می گفت: ما برای افزایش نرخ حمام اقدامات لازم بعمل آورده ایم. ودرصورتیکه بتقاضای‌یکهزار گرمابه دار توجهی نشود ناچار دست به اعتصاب خواهیم زد و گرمابه های خودرا تعطیل میکنیم .

### اختلافات اخیر

ازدو سال قبل اداره فنی‌شهرداری تهران به صاحبان گرمابه هااطلاع دادکه برای حفظ سلامتی اهالی تهران‌و جلوگیری ازنا راحتی مردم باید گرمابه داران باگازوئیل گرمابه هارا گرم نمایند . وسیله جدیدی که شهرداری پیشنهاد میکند گرمابه داران ازآن استفاده کنند: عبارت ازدستگاهی است بنام «مشعل» گرمابه داران پس از تبادل نظر زیاد بشهر داری پیشنهاد کردند که شهرداری ابتدا این وسیله‌جدید رادر گرمابه هائی که برای اشخاص بی بضاعت ساخته شده بکار اندازد ودر صورتیکه کارآن مورد رضایت بود گرمابه داران از آن استفاده کنند البته این پیشنهاد از طرف شهرداری تا کنون مسکوت مانده است .

صاحبان گرمابه ها مدعی هستند که «مشعل» بخوبی نمیتواند حمام راگرم کند و «زیر کار» حمامها بخوبی باآن گرم نمیشود . چندی قبل گرمابه ولی‌آباد اولین دستگاه جدیدرا در حمام خود بکار انداخت ولی بعلت کمی قدرت و گرم‌نشدن حمام ناچار مشعل را برداشته و دوباره همان دستگاه دیك بخار که بانفت سیاه میسوخت بکار افتاد بهر صورت این اختلافات هنوز بین روسای شهرداری تهران وگرمابه داران حل نشده است .

### حمام روندگان !...

در اینجا بدنیست اشاره ای هم به حمام بروها بکنیم و سنت‌های قدیمی راکه هنوز کم وبیش از طرف بعضی از طبقات بآن عمل میشود برای شما شرح بدهیم :

هنوزدر گوشه وکنار تهران‌بعضی از سنت های قدیمی ویا عادت هائیکه قدیمی ها در موقع حمام رفتن مراعات میکردند محفوظ مانده است .

**اصولا خانمها حمام رفتنشان اغلب باتشریفات خاصی صورت میگیرد.** واغلب این حمام رفتن ساعتهاطول میکشد .بطوریکه سر وصدای‌حمامی رادر میآورند .

بعضی از خانمها قوری برقی و وسائل دیگر مورد احتیاج خودشان راازصبح زود بر میدارند وبحمام میروند وناهار راهم در حمام میخورند ..انواع میوه بخصوص پرتقال وانار در فصل خودش در حمام مورد استقبال زیاد خانمها وبچه‌ها قرار میگیرد .

این حمام رفتن مخصوص‌طبقه اعیان واشراف است که بااین تشریفات خو گرفته‌اند وباستفاده از حمام منزل خودشان هم رغبت زیادی ندارند .

مستخدم سر ساعت معین‌برایشان شربت و هندوانه میآورد و خلاصه خانم رابدون‌توشه وآذوقه‌نمیگذارد.

جالب‌ترین تشریفاتی که هنوز هم‌کم‌وبیش‌مشاهده‌میشودحمام‌زایمان وحمام رفتن «عروس خانم» است که اغلب با برنامه‌های خاصی صورت میگیرد .

یکی دونفر میزنند و میکوبند وهلهله میکشند و عده‌ای هم‌بدنبال زائو و عروس میآیند در این مراسم مرتبانقل ونبات و میوه تقسیم میشود و کارگران حمام هم بنوائی میرسند !

ه . فروغان

## کارگران نفت بسمهمانی آمده‌اند

اولین دسته کارگران شرکت‌ملی وشرکتهای عامل‌نفت ایران‌باقطار وارد تهران شدند . درایستگاه راه‌آهن نماینده کارگران شرکت ملی نفت ازایشان استقبال کرد ودسته‌گلی ازطرف شرکت ملی نفت تقدیم داشت. سپس کارگران مزبور برای استراحت باقامتگاه خود درشمیران رفتند. کارگران روز بعد درآرامگاه اعلیحضرت فقید حضور یافته وتاج گلی نثار آرامگاه نمودند

کارگران مزبور سپس به‌دودسته تقسیم شده عده‌ای برای بازدید از اردوی فرزندان کارگران نفت به‌چالوس عزیمت کردند ودسته دیگر برای بازدید وگردش درکارخانجات ونقاط دیدنی پایتخت درتهران اقامت کردند.

این دودسته پس‌از پنج‌روز اقامت محل‌خودرا عوض خواهند کرد.

## آگهی قبول داوطلب

اداره کل ثبت برای دوره اول آموزشگاه اختصاصی ثبت که‌شامل سه شعبه امور نمایندگی واداری -مساحی و نقشه برداری - حسابداری میباشد ۳۰۰ نفر داوطلب از بین کارمندان و مستخدمین دولت و یا بنگاههائیکه با سرمایه دولت اداره میشود (اعم از خدمت رسمی یا دون‌پایه ویا قراردادی )وهمچنین اشخاص خارج از طریق مسابقه ورودی بشرح زیر می‌پذیرد .

الف-شرایط

۱-دردمورد کارمندان ومستخدمین دولت وبنگاههای دولتی‌داشتن گواهینامه سیکل اول متوسط و در مورد سایرداوطلبان حد اقل دیپلم کامل‌متوسطه.

۲-حد اکثر سن ۳۰ سال و حد اقل ۱۸ سا ل‌تمام

۳-داشتن گواهینامه عدم سوء پیشینه در مورد داوطلبان خارج ودر مورد کارمندان گواهی حسن اخلاق از اداره مربوطه .

٤-گذراندن امتحان مسابقه ورودی (حق تقدم در نام نویسی و شرکت در مسابقه با کارمندان دولت است)

٥-مواد مسابقه شامل دیکته -انشاء فارسی - و طرح یك مسئله ریاضی در حدود برنامه سیکل اول متوسطه و بحث مختصری راجع بکلیات قوانین ثبت بوده و قبول شد گان در مسابقه با توجه بمدارك علمی آنها طبق نظر اداره کل ثبت بین رشته های مذکور بالا تقسیم خواهند شد و در دوره آموزشگاه‌بدانشجویان هزینه تحصیلی پرداخت نخواهد شد .

ب-دوره آموزشگاه یکسال و کسانیکه در امتحان موفق شوند با رتبه ۱۲اداری و اشخاصیکه دارای رتبه بوده با یك رتبه بالاتر بخدمت پذیرفته خواهند شد و مطابق تبصره ماده ٥ قانون مصوب سال ۱۳۳۷ موظفند چهارسال در نقاطیکه اداره کل ثبت تعیین مینماید در خارج از مرکز انجام وظیفه نمایند و در نقاط بد آب و هوا توقف دو سال‌کافی است داوطلبان میتوانند از تاریخ دوم شهریور ماه تا آخر وقت اداری ۱۰شهریور با همر اه داشتن مدارك علمی و گواهینامه عدم سوء پیشینه وورقه خاتمه خدمت نظام وظیفه یا برك معافی و دو برك رونوشت شناسنامه و ۳قطعه عکس ٤ × ٦ باداره کارگزینی ثبت کل مراجعه و ثبت نام نمایند تاریخ مسابقه بعدا اعلام خواهد شد .

آ-۱۸۱۸٦ ۱-۲ وزیر دادگستری - دکتر هدایتی

## آگهی آزمایش داوطلبان

ژاندارمری کل به اطلاع‌عموم فارغ التحصیلان ششم ریاضی که در واحد فرهنگی ژاندارمری ثبت نام نموده داوطلب طی دوره دانشکده افسری میباشند می‌رساند آزمایش ورودی از غیر نظامیان داوطلب حایز شرایط ازساعت ۷ صبح روز ۱۰ر٦ر۳۸ د رمحل دانشکده افسری به شرح زیر به عمل خواهد آمد .

۱-قبل از ظهر آزمایش ریاضیات

۲-بعد از ظهر از ساعت ۱٦ به بعد آزمایش زبان خارجه - اطلاعات عمومی

در صورتی که به عللی در روز مزبور آزمایشات انجام نگردید در تاریخی که دانشکده افسری برای داوطلبین خود تجدید وقت می‌نماید در آن تاریخ مراجعه خواهند نمود . ژاندارمری کل کشور

۲-۲ آ-۱۷۵۸۲


# رویال انفیلد یا سلطان موتورسیکلت‌های انگلیسی

Royal Enfield

شیك - قوی - محکم - باصرفه بقدرتهای مختلف

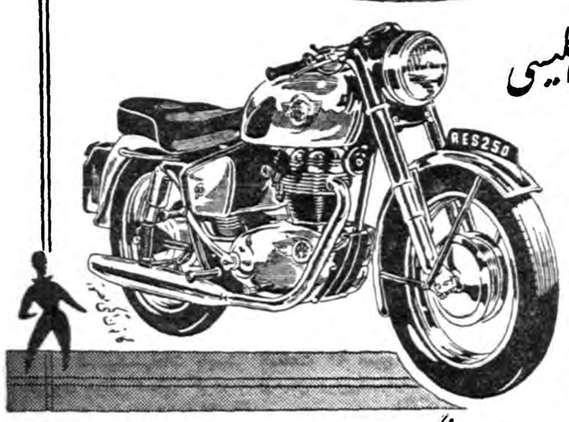

| | | | |
|---|---|---|---|
| ۱٫۵ | اسب | C.C. 150 | |
| ۲٫۵ | " | C.C. 250 | |
| ۳٫۵ | " | C.C. 350 | |
| ۵ | " | C.C. 500 | |

نماینده انحصاری درایران شرکت تجارتی ایران و انگلیس. تهران خیابان فردوسی مقابل خیابان شبت تلفن ۳۴۷۲۸ ۳۰۲۷۴۱

ازشهرستانهائیکه نماینده نداریم نماینده فعال پذیرفته‌میشود آ- ۱۸۳۲۸

از کمیسیون انتشارات جمعیت دفاع ملی

## چند خاطره از
# بمباران قزوین بوسیله شورویها

**هواپیماهای شوروی تاسه روز پس‌از ترك مخاصمه هرچرتبا شهر بلادفاع قزوین را بمباران میکردند**
**وعده زیادی رامقتول نمودند**

بقلم آقای احمدبنی‌آدم استاندار سابق استانهای مازندران و کرمان

ازمن تقاضاشده شمه‌ای ازاوضاع شهر قزوین‌را درموقع‌ورود آرتش سرخ بـلاهائی که آنهابسرمردم بی‌گناه قزوین آوردند شرح‌دهم وچون یادداشتی ازوقایع آنرورها ندارم بامراجعه بحافظه ،چندواقعه را که‌شخصا ناظر بودم واهالـی محترم قزوین هم‌بخوبی اطلاع‌دارند بطور اختصار مینویسم :

شهریـور شوم ۱۳۲۰ است و مامورین آذربایجان یکـی‌پس‌از دیگری بطرف‌تهران‌حرکت میکنند وطبعا درقزوین باآنها ملاقات‌میشود وداستانهائی از هجوم ارتش‌سرخ بشهرهای بی‌دفاع آذربایجان و قتل‌عام مردم وپادگانهای‌آنجارانقل میکنند ، نگرانی عجیبی همه را فرا گرفته استوهرکس‌بفکر این است که‌جانی ازمعرکه بدر برد

یکروز بعداز ظهرچهار فروندطیاره باعلامت آرتش سرخ درقزوین‌در ارتفاع زیاد پیدا شد وچندبمب‌آتش زا بشهر ریخت که وحشت‌عجیبی مردم رافراگرفت‌بامراجعه بمقامات دولتی بآنها پاسخ‌داده میشد که‌لابد هنوز خبر ترك مخاصمه بشورویها نرسیده است وقطعا تافردا مطلع خواهند شدوکاری بکارمردم‌نخواهند داشت ولی فردا صبح زود بمباران شدت پیدا کرد ، ودستجات سه چهار تائی هواپیما روی شهـر قزوین می‌آمدندوبدون هدف گیری بمب بشهر قزوین هیریختند در ظرف چهارروز مرتبا صبح وبعداز ظهر هواپیما های‌ارتش سرخ‌شهر رابمباران میکرد من‌که درآنوقت شهردار قزوین بودم‌برحسب وظیفه مشغول خاموش کردن آتش وبخاك سپردن اجساد مردمی‌بودم که‌براثر بمباران کشته شده‌بودند وصاحبان آنها معلوم نبود آنچه بیادارم ۳۳ نفر زن‌ومرد وبچه بلاصاحب ازطرف شهرداری بخاك سپرده‌شد خرابی زیادی هم‌بشهر واردشد ایستگاه راه آهن آسیب‌دیدانبار نفت آتش گرفت البته‌دراین‌گیرودار باستثنای آقای فقیه‌زاده رئیس دادگستری‌و آقای‌فرجاد رئیس‌دارائی وبنده‌تمام روسای ادارات‌دولتی ازشهر خارج شدند روز پنجم‌بمباران آرتش‌سرخ وارد شهرقزوین شدند و فورا شروع باشغال ادارات دولتی وغارت اثاثیه آنها نمودند خانه‌مسکونی من‌دریکی ازساختمانهای باغ‌زیبای آقای سیداحمدخان امیرشاهی که ازمردان نیك‌ایران‌هستندبود آقای مجتهدی دادستان قزوین هم‌درهمان باغ‌در ساختمان‌دیگری‌منزل‌داشتند روسها بمحض‌ورود وتصرف‌ساختمان های دولتی باغوای‌مهاجرین روسی که‌در قزوین ساکن بودند وبعدا معلوم شدکه ستون پنجم‌روسها هستند هرخانه‌ای‌راکه فکرمیکردند اثاثیه قابل ملاحظه‌ای دارد بعنوان اقامت صاحب منـصبان روس یا بیمارستان‌اشغال‌میکردند وبلافاصله اثاثیه خانه به‌یغما میرفت منجمله خانه مجلل آقای امیرشاهی بودکه بتاراج رفت وزندگانی بنده وآقای مجتهدی دادستان وقسمتی ازاموال آقای احمدی فرماندار قزوین که بآنجا انتقال یافته بودغارت‌شد .

شاهکار عدالت اجتماعی روسها اینجاست کموقتی اثاثیه خانه‌مارا غارت‌میکردند یکی‌از همسایگان ناظر بودمومیبیند که‌یکی ازمهاجرین باهمدستی سربازان سرخ اثاثیه خانه‌را باکامیون ارتش سرخ‌حمل کرده ودرخانه ای پنهان نمود بمن اطلاع‌داد منبکماندانی مراجعه و شکایت کردم که‌اموال مرا مسترد دارید بمن‌پاسخ دادند کـه‌ازکجا میدانی که‌اموالیکه درفلان خانه است متعلق بتوست جواب دادم اموال من‌معلوم است واکثر آنهائی که‌ببخانه من‌آمدیورفت کرده‌اندآنها را میشناسند وباضافه یك‌مـهاجر لات‌این اثاثیه رااز کجا آورده‌است در این ضمن همان مهاجر وارد کماندانی شد درحالیکه لباسهای مرابوشیده بود ونام دوزنده آن دردهانه جیب کت‌بهترین معرف غارتگری اوبود وقتی اشاره به‌لباس نمودم باخشونت‌هرچه‌تمامتر دستور داد مرا زندانی کردند .

داستانهای دلخراشی ازاذیت و آزار مردم شرافتمند قزوین دارم که‌ترس ازاطاله کـلام مانع از نگارش آنهاست .

**احمد علی بنی آدم**


# انستیتو مهندسی نساجی

انستیتو نساجی برای اولین سال تشکیل باشرایط زیر دانشجو میپذیرد .

۱ـدیپلمه ششم ریاضی وششم طبیعی
۲ـحد اکثر سن ۲۵ سال

داوطلبان با در دست داشتن مدارك زیر از روز یکشنبه ۳۱مردادماه جاری تاآخر وقت‌اداری سه‌شنبه ۹شهریورماه‌میتوانند همه روزه ازساعت ۷صبح الی‌یك بعد ازظهربه انستیتونساجی واقع درشمال کالج‌البرزجنب دبستان دخترانه منوچهری مراجعه وثبت‌نام‌نمایند.

۱ـجواز قبولی یا کارنامه ویا اصل گواهینامه
۲ـدوقطعه عکس ٤ × ٦
۳ـیك برك رونوشت شناسنامه
٤ـکارت معافیت تحصیلی یابرك تکفل و یا برك عدم اصابت‌قرعه

یا دفتر چه پایان خدمت امتحانات از مواد ریاضی فیزیك وشیمی و بطریق مسابقه در روز های سیزدهم وچهاردهم و پانزدهم شهریور ماه بعمل خواهد آمد دوره تحصیل در انستیتو نساجی چهارسال وارزش آن مهندس مافوق لیسانس میباشد .

آـ۱۸۲۸٤ ۱ـ۳ انستیتو نساجی

دکتر جمال‌الدین نوربخش
**متخصص دربهداشت وبیماریهای کودکان**
**ازدانشگاه پاریس**
**معتادین به‌الکل، تریاك، مرفین، کوکائین وهروئین**
**را باآخرین متد درمدت کوتاهی بدون هیچگونه عارضه درمان مینماید**
**نشانی خیابان شاهرضا چهارراه پهلوی**
**پذیرائی ٤ تا۸ بعدازظهر تلفن مطب ٦٥٥٥٧**



لاستیك سواری
سوپرتاکسی فایرستون

لاستیك سواری نوع تاکسی و سوپرتاکسی نایلون
ازلحاظ دوام و مرغوبیت
درنوع خود بی‌نظیراست .

نماینده انحصاری در ایران: شرکت سهامی جهان موتور خیابان امیرکبیر
(آگهی دوبرگی)


آـ ۱۸۲٤۸

## آگهی مناقصه شماره ۳۷

اداره سررشته داری ارتش مقدار یکصد وشانزده هزار ویکصد و پنجاه وپنج عدد قرقره نمره ٤۰ چهار صد یاردی فرمی ومقدار یکصدو سیزده هزارو پانصد ونودو پنج عدد قرقره نمره ٤۰ چهارصد یاردی زیتونی (پشمی) ومقدار نود وچهار هزار عدد قرقره نمره ٤۰ چهار صد یاردی سفید و مقدار چهل وهشت هزارو بیست وهشت عدد قرقره‌نمره ۱۰دویست یاردی مشکی نیازمندی راطبق نمونه ومشخصات مربوطه بمناقصه می گذارد :

۱ـ داوطلبان معامله برای ملاحظه نمونه ومشخصات جنس مورد معامله ودریافت برك وشرائط معامله و نمونه قرار داد بدائره خریداداره سررشته‌داری ارتش واقع در فیشر آباد مراجعه و پیشنهادات خودرا در دو پاکت لاك ومهر شده یکی محتوی سپرده ودیگری پیشنهاد مربوطه تاساعت ۱۳ روز ٤شنبه ۳۸ر٦ر۱۷ بدفتر اداره تسلیم ورسید دریافت دارند .

۲ـ کمیسیون مناقصه درساعت ۱۰ روز ٥شنبه ۳۸ر٦ر۱۸ تشکیل و پیشنهادات واصله را باز وقرائت خواهد نمود .

۳ـبه پیشنهاداتی که برخلاف برك چاپی شرائط معامله تسلیم شده باشد مطلقا ترتیب اثر داده نمیشود .

آـ۱۸۳۱٦ از طرف رئیس اداره سررشته داری ارتش

## آگهی مناقصه شماره ۳٦

اداره سررشته داری ارتش مقدار ۲٤٤٥٥۰ کیلو نخود و مقدار ٥۰۸۲۸۰ کیلو لوبیای سفید و مقدار ۳۰۳٦۳۰ کیلو عدس و مقدار ۱۳۰۰٥۰ کیلو لوبیای چشم بلبلی و مقدار ۱۲۷٦٥۰ کیلو لپه تبریزی نیازمندی را بمناقصه می گذارد .

۱ـ داوطلبان معامله برای ملاحظه نمونه و مشخصات جنس مورد معامله ودریافت برك شرایط معامله و نمونه قرار داد بدائره خرید اداره سررشته داری ارتش واقع در فیشر آباد مراجعه وپیشنهادات خودرا در دو پاکت لاك ومهر شده یکی محتوی سپرده ودیگری پیشنهاد مربوطه تاساعت ۱۳ روز سه‌شنبه ۳۸ر٦ر۲۳ بدفتر اداره تسلیم ورسید دریافت دارند .

۲ـ کمیسیون مناقصه درساعت ۱۰ صبح روز ٤شنبه ۳۸ر٦ر۲٤ تشکیل و پیشنهادات واصله را باز وقرائت خواهد نمود .

۳ـ به‌پیشنهاداتی که برخلاف برك چاپی شرائط معامله تسلیم‌شده باشد مطلقا ترتیب اثر داده نمیشود .

آـ۱۸۳۱٤ ازطرف رئیس اداره سررشته‌داری‌ارتش سرتیپ گوهری

**قابل توجه تیمسار ارتش بد هدایت ریاست ستاد بزرك ارتشتاران و تیمسار ریاست اداره بهداری ارتش .امضاء کنندگان زیر اولیاء جوان ناکام شادروان سرباز وظیفه سید فرهاد موسوی که در نتیجه تصادف با ماشین مصدوم وقسمتی از کبد خودرا از دست داده و منجر به خونریزی داخلی شده بود با صدور دستورات موکد تیمسارسرتیپ فاضلی فرماندهی محترم لشکر ودر نتیجه توجه فوری واقدامات عاجل تیمسار سرتیپ دکتر تدین که‌در ظرف چهارساعت خون وپزشك‌دهنده با هواپیما از مرکز بکرگان وارد وهمچنین براثر فعالیت های مداوم واز خود گذشتگی جناب سرگرد دکتر فروزانفر ریاست بهداری لشکر گرگان ودقت ومراقبت های جناب سروان دکتر حسینی رئیس بخش جراحی در نهایت سرعت تحت‌عمل جراحی قرار گرفت وهمچنین از سرکار سرگروهبان یکم اسبقی جمعی منطقه سرباز گیری گرگان که‌بااهداء یك‌لیترخون خود نهایت فداکاری را مبذول داشت لیکن چون مشیت خداوندی وتقدیر چنین بودکه آن جوان‌ناکام قرین رحمت گردید لذا پس‌از ٥روز دعوت حق را اجابت نمود وبازماندگان خودرا داغدارنمودعلیهذابدینوسیله ازحسن‌توجه‌اولیاءمحترم‌ارتش‌شاهنشاهی‌بویژه تیمسار سرتیپ فاضلی فرماندهی محترم لشکر . تیمسار سرتیپ دکتر تدین معاونت محترم بهداری کل ارتش وزحمات فوق‌العاده کارکنان شریف ولایق بهداری لشکر گرگان که‌در تقدیر وتجلیل از یکنفر سرباز وطن سهم بسزائی معمول فرموده‌اند ازصمیم قلب سپاسگزاری نموده وضمن اینکه این قبیل اقدامات و توجهات فوری امیدواری قاطبه ملت را نسبت به ارتش شاهنشاهی فراهم نموده انتظار دارد اولیاء محترم ارتش‌نیزبخدمات گرانبهای اینقبیل‌افسران‌فداکارتوجه کامل‌ومخصوصی مبذول فرمایند .

**سید آقا موسوی ـ میرآقا میرشیدی ـ یوك جاویدان ـ مسیب امینیان ـ لطفعلی توفیقی ـ ابوالحسن میرفندرسکی ـ حیدر جاویدان ـ مجتبی جاویدان .**

آـ۱۸۳۳٦


اطلاعات هوائی
نشریه مخصوص ایرانیان خارج ازکشور



موتور دیزل کوچك دُل H65

موتورهای کوچك دُل برای بکاراندانتن لکوموتیو اتومبیل و وردوزهای ماشین‌سازی مناسب و باصرفه است . موتورهای مزبور دارای استحکام فوق‌العاده بوده و دیگ سیلندر ـ ۲ سیلندر و ٤ ضربه ساخته شده است .

بکاراندانتن و نگهداری آن خیلی ساده و آسان است و نیروی بازده از ٤ تا ۱۲ اسب‌بخار میباشد

برای کسب اطلاعات بیشتر با ما مکاتبه نمائید .

VEB Motorenwerk Cunewald
Obercunewald / O. L.
GERMAN DEMOCRATIC REPUBLIC

شرکت بازرگانی صادرات وواردات ماشین آلات حمل ونقل

Berlin W8, Mohrenstrasse 61
DIATRANS BERLIN

۱۱ امین نمونه‌خانه لیپزیك که از هشتم تا چهاردهم شهریور ماه ۱۳۳۸ دایر خواهد بود دیدن فرمائید

آـ ۱۸۲٦۰


## تذکر لازم

کلیه لوازم عکاسی و سینمارا از نماینده مستقیم کارخانه مبهای رزان خریداری فرمائید شرکت تعاونی عکاسان شاه‌نشر سپهر امی ۱۱۱ تلفن ۶۹۰۳۷ ۱ـ۲۰

## جناب آقای حاج صادق شریعتی‌خامنه روحانی عالیقدر و خدمتگزار واقعی ارونق و انزاب

از زحمات و خدمات آن‌جناب در راه عمران آبادی و فرهنك شهرخامنه و توابع و همچنین از رجال وشخصیت‌های معظم جناب‌آقای بهادری وجناب آقای مهندس اردبیلی وجناب آقای دکتر شفیع امین وسایر نمایندگان محترم مجلس شورای ملی‌و همچنین جناب آقای محسن رئیس استاندار وجناب آقای فرماندار آذربایجان و جناب آقای دهقان مدیر کل فرهنك وجناب آقای مهندس رهنورد رئیس‌راه وتیمسار دیلمی فرمانده ژاندامری کل‌و جناب آقای موسوی مدیر کل ثبت‌آذربایجان وجناب آقای شکیبا مدیر عامل جمعیت شیرو خورشید سرخ تبریز وهمچنین همشهری محترم جناب‌آقای مهندس آقازاده وسایر شخصیتهای خدمتگزار محلی‌که دراین راه کمکهای برجسته‌و شایان توجهی مبذول داشته‌اند ازصمیم قلب سپاسگزاری میشود وتوفیق بیشتر ایشانرا در راه‌خدمت بخلق‌وشاه ومملکت‌از خداوند متعال‌مسئلت داریم.

**حاج میراسماعیل موسوی خامنه ـ حاج اسدیحیی پورخامنه ـ محمد مسگرزاده خامنه ـ حاج حسینقلی روائی خامنه ـ عباسعلی نگاری خامنه ـ عیسی نقیبی خامنه ـ محمد علی حسن‌پور ـ اسماعیل اسعدی ـ محمد باقر لنگی ـ مجیدجباری ـ صمدرستم‌زاده ـ یوسف‌علیانسب ـ حسن مهری ـ علی‌فرج‌پور ـ صالح عبدالهیان ـ عباس عبدالهیان ـ اسد عبدالهیان ـ جعفر عبدالهیان ـ علی عبدالهیان ـ عبداله عبدالهیان پور ـ موسی‌محمد یاری ـ اکبر جیران‌پور ـ پرویز پارسی خامنه ـ قاسم لزگی ـ هاشم لزگی ـ اکبرمظاهری ـ محمد مجیدی ـ جعفر عمو داداشی ـ حسین‌رفیعی ـ علی عندلیبی ـ هاشم بخشنده ـ علی نظیری ـ هاشم شکوائی ـ کاظم شکوائی ـ حسین‌قبادی ـ جعفر صباغی ـ دکترعلی عقیقی ـ هاشم پاشاپور ـ مسیب مطلبی ـ یعقوب مطلبی ـ کاظم یوسفی مقدم ـ حسین خوش‌نیت ـ روستائی ـ مهدی شریعتی ـ عبداله عبدالهیان ـ لطیف عبدالهیان ـ محمد یحیی‌پور خامنه ـ رستم‌علی پارسی خامنه ـ وباامضای پانصد نفردیگر.**

آـ۱٤۰٤۳

## آگهی مناقصه خرید ۲٦٥ ثوب‌کت

نیروی هوائی تعداد ۲٦٥ عدد کت زمستانی جهت‌پرسنل خودرابا مشخصات زیرین از طریق مناقصه خریداری مینماید.

۱ـ کت‌کاربارانی آمپرمابل با کلاه پوستی پشمی ازپارچه آنقوره و دولاآستر اضافی کرکی طبق‌نمونه موجوده درسررشته داری نیروی‌هوائی .

۲ـ مدت تحویل کت‌کارها حداکثر یکماه بعداز انعقاد پیمان‌خواهد بود.

۳ـ پیشنهاد دهندگان بایستی مبلغ بیست هزار ریال بعنوان سپرده حسن انجام بحساب ۱۲۰۱ دارائی شماره٦ دربانك‌ملی شعبه فردوسی باتضمین بانکی ازیکی‌از بانکهای مجازتحصیل وپیوست پیشنهاد خودنمایند.

٤ـ پیشنهادات بایستی تاساعت ۱۰ صبح روزیکشنبه ۱٤ شهریور بدفتر سررشته داری نیروی هوائی تسلیم گردد و درهمان روزپیشنهادات بازوقرائت خواهدشد.

٥ ـ به پیشنهادات فاقد سپرده ومبهم ویاآنکه پس‌از موعد مقرر برسد بهیچوجه ترتیب اثر داده‌نخواهد شد.

٦ـ نیروی‌هوائی در رد‌یك‌یا کلیه پیشنهادات مختار میباشد.

۷ـ حضور پیشنهاد دهندگان درجلسه اختیاری است.

آـ۱۸۳۱۲ نیروی هوائی


KAMILLOSAN

کرم طبی کامیلوزان

طراوت و زیبائی را ازپوست سالم بخواهید

کرم طبی
کامیلوزان

بهداشت و زیبائی پوست را باهم تامین میکند

محصول هامبورگ آلمان

آـ ۱۸۳٤۰

# در مجلس یادبود قمر گفته شد: درویشها باقمر نادرویشی کردند !

بقیه از صفحه اول

حافظی برای چه صورت گرفت ولی سه یا چهار روز بعد وقتیکه فرزندقمر خبر درگذشت او را بمن داد متوجه شدم که قمر آنروز برای چه از من خداحافظی کرد .

من مطمئن شدم که قمر راهی بخدا داشت واز درگذشت خود مطلع بود زندگی و مرگ قمر درسی برای کسانی است که در رشته او کار میکنند قسمت عمده احترام قمر مربوط باخلاق هنری اوست .

قمر غرور نداشت و از تکبر گریزان بود این اخلاق او بود که احترام مردم را بخود جلب کرد .شاید هم اکنون یادرآینده هنرمندانی درردیف قمر داشته باشیم ولی اگر آنها اخلاق وصفات نیکوی قمررا نداشته باشند احترام او را نخواهند داشت .

بایستی هنرمندان کوشش کنند تا محیط هنری ما بهتر از آنچه هست بشود. »

**چند خاطره از قمر . . .**

پس از اظهارات مدیر کل تبلیغات آقای روح‌اله خالقی سرپرست سازهای ملی وارکستر شمار ه یك رادیو در باره قمر بیاناتی ایراد کردو اززندگانی وی یاد کردو گفت :

نخستین بار قمررا در سال ۱۳۰۴ یعنی ۳۴ سال قبل دیدم . جمعی از هنر دوستان بمنفعت یك موسسه خیریه میخواستند کنسرت بدهند واز قمر برای همکاری دعوت کرده بودند . مشغول تمرین بودیم که قمر با صد جلوه و ناز بتالار قدم گذاشت و همه مقدمش را گرامی دانستند و بوسه ها به احترام بر دستش زدند. با کمال ادب قبول خوانندگی کرد ولی بعد بجهاتی کنسرت داده نشد .

دومین بار در سال ۱۳۰۷ روزی بمدرسه عالی موسیقی آمد.استاد علینقی وزیری تار زد و قمر آواز خواند . مجلس خودمانی بود .چنان آوازش در دل ما تاثیر کرد که هنوز هم آن خاطره شوق‌انگیز فراموش نشده است .

سومین بار در سال ۱۳۰۹ بمنزل دوستی رفتم که آقای مرتضی نی‌داود هنرمند ارجمند نی نواختند وقمر آواز میخواند . براستی هنرمندی آن دو تن که با ادب و رفتاری نیکو توام بود از خاطرات خوش زندگانی بنده است.

بار دیگر روزی با مرحوم حسین بحری که خوش تار مینواخت به منزلش رفتیم .خانه نگویم براستی قصری بود مجلل و غلام سیاهی در را گشود و کنیزی مارا بسالنی هدایت کرد . پیشخدمتی چای آورد . سپس قمر باادب ومهربانی همیشگی خود بما خوش آمدگفت وساعتی گفتگوی دوستانه کردیم.

این خاطرات مربوط بدورهای بود که قمر جوان بود و صدائی بس خوش رنك و ملیح داشت ودر اوج شهرت وافتخار بود.

در سال ۱۳۱۸ که ایستگاه فرستنده گشایش یافت صدای قمر از رادیو بگوش ملت ایران رسید. اگر تا قبل از آن زمان دست همه به دامان او نمیرسید تنها مردم طبقه اول از هنر او فیض می‌بردند از این زمان بود که او هنرمند ملی شد وهمه از صوت خوش آهنك او محظوظ شدند.

بعد ها که از سال ۱۳۲۰ بارادیو تماس یافتم قمر را مکرر میدیدم اما نه با آن جلال سابق. لباسش ساده شده بود . برف پیری بمو هایش نشسته بود . از آن همه ملاحت وزیبائی که سابق جلوه‌اش میداد فقط ادب‌وانسانیتی که همیشه داشت باقی مانده بود .هر چند هنوز خوب میخواند ولی صدایش رو بزوال بود ومانند ستاره‌ای که افول کند رو بغروب میرفت و مردم فراموشکار هم کم‌کم اورا از یاد میبردند.

اما راجع بصدای قمر باید بگویم که صوتی رسا و صاف ودرخشان و مطبوع ودل انگیز داشت و به موسیقی ملی خوب وارد بود . صفحات او که یا شنیده اید یا امروز بعضی از آنها را خواهید شنید نمونه گویای این ادعاست مرحوم طاهر زاده استاد آوازبمن گفت که صدای قمر خیلی خوب بود.

**مآل اندیش نبود ...**

حالا برویم بر سر مطالبی که عرض کردم مهمتر است . در اینجا مجال بحث زیاد نیست فقط به چند نکته اشاره میکنم :

۱ـ قمر بعزت واحترام در دوران اولیه عمر هنری خود زندگانی کرد مورد احترام همه بود .درآمد بسیار بدست آورد که توانست بخوشی زندگی کند ولی متاسفانه مآل اندیش ودوربین نبود. آنچه بدست آورد زود از دست داد بتصور باطل اینکه همیشه وضع از همان قرار است. با کمال تاسف باید بگویم که صدای خودرا هم زود از دست داد ودراین کار شك نیست که خود بی تقصیر نبود زیرا خواننده ای که دست بدامان مکیفات بزند جز این نباید انتظار داشته باشد . بر جوانان است که ازاین پیش آمد ها پند گیرند وخودرا فدای این عادات مذموم نکنند . مگر هنرمند دیگری مانند خانم ملوك ضرابی هم‌دوره قمر نبود چرا محتاج نیست ؟برای اینکه عاقل بود . درست است که می گویند عقل و هنر باهم سازگار نیستند ولی هنرمندان ما بایدعاقل باشند چون متاسفانه با جامعه‌ای که دلسوز هنرمند باشد سر کار ندارند.

در کشور هائی که هنر سابقه تاریخی و ارزش‌بسیار داردهیچگاه اختیار کامل هنرمندبدست خودش نیست . هر هنرمندی یك معلم‌یا پیشکار یا کارگردان دارد که بی‌اجازه او دست بهیچکاری‌نمیزند خواننده ای که فردا کنسرت دارد یا باید در رادیو بخواند هر گز اجازه ندارد شب قبل بیداری‌بکشد و مشروب بخورد وکار های دیگر که برای سلامتی او مضر است انجام بدهد . پیشکار یا راهنما دست اورا میگیردو بزور بخانه‌اش میبرد ومیگوید بخواب و در را هم بروی او می‌بندد و میگویدتو متعلق باجتماع‌هستی. پس‌هنرمندان ماکه‌چنین‌پیشکارعاقلی‌ندارند وخود هم اغلب عاقل به آن معنی که عرض کردم نیستند اگر خودرا بدست اجتماع‌دادند عاقبتشان‌همین است که تا بحال بوده است.

**چرا یاد نشد ؟**

۲ـ مجلات وروزنامه ها نوشتند: از قمر در دوران پیری چرا یادنشد و یا در مرگش چرا گروهی‌اندك شرکت کردند ؟البته باید توجه داشته باشند که قمر هنرمنداین دوره نبود . قمر ۲۰ سال بود که سروکاری با اجتماع نداشت .

قمرنبود ولی همه بیاد او بودند

# اطلاعیه بنگاه برق

بقیه ازصفحه اول

شبکه های جدید برق استفاده نگردیده وبتدریج همانطور یکه‌به پیشگاه شاهانه عرض شده است منطقه بمنطقه شبکه جدید آماده وبار شبکه های قدیم سبك خواهد گردید ودر نتیجه وقوع این قبیل پیش آمدها روز بروز کمتر خواهد شد .

بنگاه برق بمنظور آگاهی عموم اعلام میدارد که مامورین درهمان لحظات اول وقوع سانحه اقدام بترمیم خرابی کابل و تامین‌روشنائی کرده و میکنند بطوریکه در هیچیك ازمحلات خاموشی بیش از مدت کوتاهی ادامه نداشته است. باید توجه داشت که مسئله فرسودگی کابل که خاموشی های اخیرناشی ازآن است قبل از وقوع یك چنین سوانحی برای بنگاه غیر قابل پیش بینی بوده است .

درهر حال بمامورین وبمهندسین بنگاه دستور اکید داده شد که درتمام مدت شبانه روز مراقب اوضاع واحوال برق ساکنین محترم تهران باشند و انتظار دارد مشترکین نیز بمحض وقوع خاموشی بوسیله تلفن شماره (۴۳۱۷۸) مراتب رابه بنگاه اطلاع دهند و بنگاه نیز مصمم است در اسرع وقت اقدامات سریعی بمنظور انتقال نیرو های موجود بشبکه های جدید که در سرتاسر خیابان های تهران آماده است بعمل آورد

اینك مجددا خاطر نشان میسازد که وقوع این قبیل خاموشی ها مطلقا مربوط بمامورین و بنگاه نبوده است و فقط خدمت مداوم کابلها موجب چندفقره خاموشی گردیده است .

***

تردید نیست مسئولین وکار کنان بنگاه برق در آماده ساختن کار خانه برق آلستوم و تهیه برق مورد نیاز اهالی تهران متحمل زحماتی شده اند و امید میرود بااستفاده ازکار خانه جدید نقائصی که‌در کابلهای قدیمی بر اثر کار زیاد پیش آمده است جبران‌گردد.

دوستان قدیم او شاید اغلب در گذشته‌اند ویا اهل تظاهرنیستند. از این گذشته مگر نمیدانیم که مردم فراموشکارند .بازهم جای سپاسگزاری باقیست که اداره رادیو واداره هنر های زیبا بقمر کمك مادی میکردند وباو نوعی دستمزد دوران کهولت میدادند مشکل اینجاست که هنرمندان‌ما اگر کارمند دولت نباشند درروز پیری‌و بیکاری نمیتوانند ازمزایای بازنشستگی استفاده کنند و چون قانونی برای این کار نیست باید هنردوستان و هنرمندان بکوشید بنیه مالی صندوق تعاون رادیو را که با کوشش و زحمت جناب آقای معینیان مدیر کل انتشارات و رادیو تاسیس شده تقویت کنند . باین ترتیب که‌همه هنرمندان درین صندوق سهیم شوند و سیهم بخرند وهنر دوستان نیز کمك‌کنند تاخانه هنر ساخته شود و هنرمندان محل مناسبی برای دوران آسایش داشته باشند واین صندوق بقدری قوت پیداکند که‌بتوانددرموارد لازم از هنرمندان مواظبت کنند .

باقی میماند یك مطلب که‌در گفتن آن تردید دارم ولی باید حقیقت را همیشه گفت اگر چه تلخ باشد درروزنامه ها خواندم که جنازه قمر چند ساعت در زیر آفتاب ماند . بمسجد راهش ندادند ! در مقبره ظهیرالدوله هم تاسه هزار تومان نگرفتند اجازه دفن ندادند . عجبا ! قمر مسلمان بود . معروف بود که زنی مهربان ـ متواضع و خیراست همیشه به بیچارگان دستگیری کرده بود . اگر پولی داشت و فقیری را میدید بدون اینکه بفکر خود باشد اول شکم اورا سیر میکرد. از موسیقی هم که آواز میخواند و اگر راجع بموسیقی اشکالی باشد از لحاظ دینی درمورد صوت خوش که حتی توصیه شده‌است اذان و مناجات و کلام‌الله مجید را با آواز خوش بخوانند هیچ مورداشکالی باقی نمی‌ماند واما شنیدم که قمر درویش هم بوده است و در مقبره ظهیرالدوله هم که بسیاری‌ازهنرمندان آرمیده‌اند پس‌چرا بایدچنین باشد . شاید ندانید که سه‌هزار تومان پول چند متر زمین هم ازصندوق تعاون هنرمندان داده شده‌است ولی مرحوم ظهیرالدوله که خود مشوق هنر و موسس اولین کنسرتها در تهران بود حالا چنین عملی از طرف انجمن اخوت‌بسیاربعیدبنظرمیرسد. معلوم‌میشود که همه بنده درم شده‌اند حتی درویشان .

سپس آقای معینی کرمانشاهی اشعاری را که بمناسبت درگذشت قمر سروده بود قرائت کرد که مورد توجه زیاد قرار گرفت .

پس‌از آن استاد نی داود بیاد قمر تار زد . بعد روح‌انگیزپشت‌میکروفون آمدو اجازه خواست بیاد بود دوست فقیدش بخواند

پس‌از این برنامه آقای الفت نیز اشعاری درمورد قمر خواند . سپس آقای دکتر نیرسینا از استادی قمر و آواز و خصایص اخلاق او سخن گفت :

آقای شهرآشوب نیز اشعاری را که بمناسبت درگذشت قمر سروده بود خواند .

در پایان خانم فرح همراه باارکستر سازهای ایرانی برنامه جالبی اجرا کرد و ساعت هشت و نیم مراسم یادبود بپایان رسید .

## مسابقه شنای کاپ امیر خسروی

بعد از ظهر دیروز دومین مسابقه شنای «کاپ امیر خسروی» با حضور تیمسار ارتشبد هدایت رئیس ستاد بزرك ارتشتاران در باشگاه بانکملی انجام گرفت . قبلاآقای کاظمینی رئیس باشگاه مطالبی درباره خدمات مرحوم تیمسار امیرخسروی مدیر کل اسبق بانکملی ایران و کاپی که بناء او نامگزاری شده ایراد نمود و سپس مسابقه با شرکت ۱۶ نفر انجام شد و در نتیجه آقای جهانسوزی برنده کاپ گردید و آقایان خادمی و شعاعی دوم و سوم شدند .

در این مسابقه در ۵۰مترقورباغه کودکان تا ۱۲ سال‌بهرام کلانتری بنی آدم و فریبرز نصیری و در قسمت یك عرض کودکان تا ۷ سال محمد کاظمینی و خادمی و قنبری‌بترتیب اول و دوم و سوم شدند .

سپس چند قسمت شیرجه نمایشی توسط آقایان بهمنی و شمس انجام گردید .

در خاتمه تیمسار ارتشبد هدایت ضمن قدردانی اظهاراتی درباره لزوم تشویق وقدردانی‌از خدمتگزاران و توجهات شاهنشاه در این مورد جوایز قهرمانان را اهداء نمود . در عکس بالاتیمسارارتشبد هدایت،چند نفر از قهرمانان خردسال دیده می شوند .

## ۴۹ قهرمان ازدانشگاه باروپا رفتند

ساعت هشت‌ونیم صبح امروز بزرگترین هیئت ورزشی ایران مرکب از۴۰نفر ازقهرمانان بسکتبال ـ والیبال ـ تنیس دانشگاه تهران‌باهواپیما عازم ایتالیا (تورنتو) محل مسابقات جهانی دانشجویان گردیدند .

آقای جواد کلهر خبر نگار روزنامه اطلاعات نیز بمعیت این هیئت بایتالیا عزیمت نمود .

# بازداشت شدگان پرونده گوشت به شش نفر رسیدند

خبر نگار قضائی مااطلاع میدهد: آقای محمد شریف حکیم خسروی معروف به «شریف صادقی» مدیر کل خوار بار شهرداری تهران که درقضیه گوشت تحت تعقیب و از طرف آقای باز پرس دیوان کیفر قرار باز داشت وی صادر شده بود بقرار مزبور اعتراض و پرونده برای رسیدگی باعتراض بدادگاه دیوان کیفر ارسال گردید. ازطرف شعبه سوم دیوان کیفر قرار باز داشت وی تائید و پرونده روز سی ویکم مرداد ماه مجددا بشعبه باز پرسی ارسال شد که درتعقیب اقدامات و تحقیقات قبلی اقدام لازم معمول دارند. با بازداشت محمد شریف حکیم خسروی فعلا عده بازداشت شدگان پرونده‌گوشت بالغ برشش نفر و تحقیقات آقای باز پرس بموازات رسیدگیهای حسابداران متخصص بانك ملی بطور مستمر ادامه دارد .

# مجالس سخنرانی

بقیه ازصفحه اول

دادند که آقایان دکتر علی اصغر هدایتی و احمد نور بخش و محمد علی صفری‌داوطلبانه‌پیشنهاد نموده‌اند که با کمیسیون انتشارات افتخارا همکاری نمایند و این آقایان در تنظیم مطالب و ماشین نویسی و سایر امور مربوطه با طیب خاطر روزی چند ساعت در کمیسیون انتشارات کار میکنند کمیته جمعیت دفاع ملی‌از احساسات میهن‌پرستانه آقایان تشکر نمود .

# نام‌نویسی وامتحانات ورودی دانشکده‌ها

## عده داوطلبان تحصیل پزشکی تقلیل یافته وبازار رشته‌های فنی‌گرم شده‌است

ظهر دیروز نام نویسی دانشکده پزشکی که تحت نظرآقای دکتر محمد علی حفیظی استاد و سردبیر دانشکده شروع شده بود پایان یافت .

در دانشکده پزشکی تا آخر وقت دیروز جمعا ۲۷۰۷ نفر نام‌نویسی کردند از این عده دویست نفر دختر می‌باشند در دانشکده داروسازی جمعا ۹۱۳ نفر نام نویسی کردند که ۳۴۰ نفر آنها دختر می‌باشند .

در دندان پزشکی ۹۹۳ نفر نام‌نویسی کرده‌اند که ۲۳۰ نفر آنها دختر هستند .

نکته جالب توجه عدم استقبال دانشجویان از رشته های پزشکی‌است بااینکه امسال پیش بینی میشد که در رشته طب پنج‌هزار نفر ثبت نام کنند مع‌الوصف تعداد داوطلبان به سه‌هزار نفر نرسید دانشکده پزشکی درسال گذشته بیشتر از این رقم داوطلب داشت .

علت این عدم استقبال توجه زیاد دانشجویان برشته های فنی وصنعتی و کشاورزی است واز همه گذشته با مجهز شدن دانشکده های طب شهرستانها و گرانی هزینه زندگی در تهران دانشجویان شهرستانی به تهران نمی‌آیند .

امسال تعداد دختران داوطلب ورود بدانشکده داروسازی به‌نسبت زیاد افزایش یافته است .

امتحانات‌ورودی‌دانشکده های‌پزشکی داروسازی ودندان پزشکی بروش تست کامل در روز ۱۶ شهریور ماه ساعت هفت‌و نیم در دانشگاه آغاز خواهد شد .

از صبح امروز کنکوردانشکده فنی با شرکت متجاوز از ۱۶۰۰ دانشجوی دختر و پسر آغاز شد .

طبق تصمیم جدید دانشگاه دانشجویانی در دانشکده‌فنی‌پذیرفته می شوند که در درجه اول در زبان خارجه نمره ۸ ودرزبان‌فارسی نمره ۱۰ بگیرند. نکته جالب توجه در امتحانات ورودی دانشکده فنی آنست که اغلب دانشجویان بواسطه کمی معلومات قبول نمی شوند و سال گذشته این‌دانشکده در حدود صد دانشجو کمتر از میزان احتیاج خود پذیرفت .

**نام نویسی حقوق**

دانشکده حقوق از صبح امروز نام نویسی خود را شروع کرد از ساعت ۸ صبح جمع کثیری از دانشجویان بدفتر دانشکده حقوق مراجعه کرده و تحت نظر آقای دکتر محمد صفدری استاد و رئیس دانشکده مشغول نام نویسی شدند .

نام نویسی دانشکده حقوق تاروز نهم شهریور ماه بعمل خواهد آمد و روز ۱۵ شهریور ماه امتحان ورودی انجام می شود .

دانشکده علوم نیز از امروز نام نویسی خود را شروع کرد . این دانشکده امسال رشته زمین‌شناسی خود را توسعه داده و برای این رشته جداگانه دانشجو می‌پذیرد تا روز دهم شهریور نام نویسی دانشکده علوم ادامه خواهد یافت.

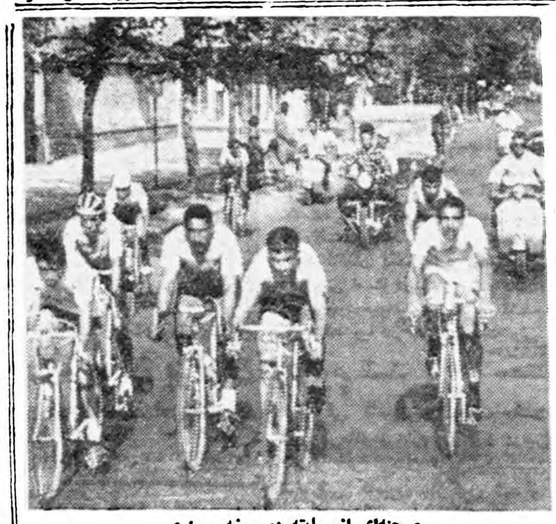

صحنه‌ای ازمسابقه دوچرخه سواری

مربوط به خبر صفحه ۱۴

**دالائی‌لاما اعلام‌کرد :**

# کمونیستها ۸۰ هزار نفر را در تبت کشته اند

## ۵۰ هزار نفر ازافراد قبایل خامبابه نبرد شدید علیه تسلط چین‌کمونیست ادامه میدهند

**دنباله خبرهای خارجی**

میسوری ـخبرگزاری فرانسه .دالائی لاما طی یك مصاحبه خاطر نشان نمود احتمال زیاد دارد که پانچن‌لاما توسط مقامات چین در تبت‌بازداشت شده باشد . دالائی لاما اضافه نمود که این خبر را از رادیوی چین ملی در تایپه شنیده است .دالائی لاما سپس گفت هر چه باشد پانچن لاما یك نفر لاما است و امکان دارد که وی احساسات عمیق خود را به مذهب نژاد و کشور خود حفظ کرده باشد و اینك مقامات چین کمونیست پس از استفاده از وجود وی چون باو دیگر احتیاج ندارند وی را بازداشت کرده‌اند .

**شورش مجدد**

دالائی لاما سپس گفت پدر پانچن لاما مرد متدینی است و احتمال دارد که مقامات چین کمونیست او را تحت شکنجه قرار داده باشند وبدینجهت در تبت شورش مجددی بر خاسته باشد .

از دالائی لاما سئوال شد نظر شما در مورد اینکه چین کمونیست‌قصد دارد یك فدراسیون هیمالیائی با شرکت کشور های بوتان ـسیکین ولاداخ تشکیل دهد چیست ؟

دالائی لاما اظهار داشت همه کس به تمایلات توسعه‌طلبی چین‌کمونیست آگاه است و همه میدانند که چین آماده است هر اقدامی در جهت توسعه نفوذ و قدرت خود انجام دهد دالائی لاما در پایان گفت طبق گزارش هائی که بوی رسیده است عده زیادی از مردم تبت بشورشیان‌قبائل خامبا پیوسته‌اند و در جنگهائی که بین قوای کمونیست وتبتی هاروی داده تاکنون ۸۰ هزار نفر از مردم تبت بهلاکت رسیده‌اند . از این عده تنها ده هزار نفر در لهاسا و حومه آن کشته شده‌اند . عده افراد خامبابه ۵۰ هزار نفر میرسد .

# مجالی باپیشنهاد مفتی فلسطین مخالفت کرد

عمان‌ـیونایتد پرس‌ـدیرورهزارع المجالی نخست وزیر اردن پیشنهاد امین الحسینی مفتی اعظم سابق اورشلیم را دایر به تشکیل یك حکومت فلسطین رد نمود .

قسمتی از اراضی سابق فلسطین پس از تصمیم سازمان ملل متحد دایر بر تقسیم این کشور میان اعراب و یهودیان جزء خاك اردن قرار گرفت . مفتی اعظم ضمن پیشنهاد خود گفته بود باید میان اعراب فلسطین اعم از آنهائیکه در اردن اقامت دارند یادر سایر کشورهای عربی ،انتخابات عمومی صورت گیرد . ولی نخست وزیر اردن تاکید نمود که فلسطین جزئی از اردن میباشد و این الحاق بر اساس قانون اساسی کشور انجام گرفته است و در موقع خود اهالی آن‌قسمت‌فلسطین که در تصرف اردن میباشد آزادانه تصمیم خودرا دایر بر قبول تابعیت اردن ابراز داشته‌اند امروز اعراب فلسطین از همان حقوق مردم اردن برخوردارند و در امور اداری ونظامی وقضائی با آنها سهیم هستند .

# خروشچف باورنمیکند

واشنگتن ـآسوشیتد پرس ـمسلما صفحه ۸۲۵ کتاب آمار سالیانه آمریکا برای خروشچف جالب خواهد بود . او که اظهارات نیکسون را در روسیه دائر به وجود ۵۱ میلیون اتومبیل شخصی در آمریکا باور ننموده بود پس از مشاهده این آمار که اخیرا منتشر شده تعجب خواهد نمود .

بنابرآمار مذکور در آمریکا ۵۶میلیون و۸۷۱ هزار اتومبیل شخصی و تاکسی وجود دارد و از ۵۱ میلیون خانه این کشور ۴۹ میلیون خانه دارای برق و ۳۵ میلیون خانه دارای جاروی برقی میباشد . چندین میلیون خانواده آمریکائی دارای قهوه جوش خودکار و اجاق برقی و دستگاه برقی مخلوط کننده غذا و یخچال برقی و ظرفشوئی برقی هستند نه میلیون خانواده لحاف برقی . دو میلیون خانواده دستگاه برق اختصاصی دارند . سه پنجم کارگران زن در آمریکا در ۱۹۵۸ ازدواج نموده‌اند .

# کنفرانس سران عرب دراورشلیم

عمان ـ یونایتدپرس ـ هزاع‌المجالی دیروز ضمن معرفی هیئت اعزامی اردن به کنفرانس آینده کازابلانکا گفت ملك حسین پادشاه اردن خواستار تشکیل کنفرانس سران دول عرب در اورشلیم میباشد و وی این مطلب رادر کنفرانس مطرح خواهد ساخت .

کنفرانس کازابلانکا از وزیران عرب تشکیل میشود به مسئله فلسطین رسیدگی خواهد نمود هزاع‌المجالی ریاست هیئت اعزامی اردن را برعهده خواهد داشت .

# موشك هدایت شونده ضد تانك

لندن ـ آسوشیتدپرس ـ ارتش بریتانیا اعلام کرد که موفق به‌ساختن اولین موشك هدایت شونده ضد تانك شده‌است . این موشك از تمام آزمایشها موفق بیرون آمده‌است . جزئیات ساختمان‌این موشك از اسرار است ولی گفته میشود که ۲۰۰ پاوند وزن داشته و بسهولت میتوان آنرا بکار برد .

# کنسولگریهای مصردرکویت وبحرین

قاهره ـخبرگزاری فرانسه ـ روزنامه الاهرام مینویسد: «یکی از شرایط‌برقراری‌مجدد روابط دیپلماسی بین انگلستان وجمهوری متحد عربی اینست که دولت بریتانیا به جمهوری متحده عربی اجازه افتتاح کنسولگری در خلیج‌فارس وعدن رابدهد. »

روزنامه الاهرام میافزاید چنانچه بریتانیا به جمهوری متحده عربی اجازه افتتاح کنسولگری در عدن بدهد این امر نشان علاقه بریتانیا به بهبود روابط خود با کشورهای عربی است .

مجله روزالیوسف نیز مینویسد :جمهوری متحده عربی تقاضا کرده‌است در کویت وبحرین و قطر و مسقط کنسولگری افتتاح کند .

# این‌شخص‌که فروش اجناس را درانحصار خود درآورده اهالی یك دهکده را ازهستی ساقط خواهدکرد

ساعت ده صبح امروز آقایان عزت‌اله کامیابی و رمضان محمدی بنمایندگی از طرف ساکنین قریه بابوده هرازپی از توابع آمل باداره روزنامه آمده و ضمن شکایت و نا رضایتی از شخصی بنام ابوالقاسم توکلی بزاز مستاجر و مالك‌قریه مزبورکه بازور و تهدید اهالی این دهکده را وادار بخرید جنس از مغازه خود مینماید تقاضای رسیدگی از مقامات مربوطه و ذیصلاحیت را دارند جریان قضیه از اینقرار است که ابوالقاسم توکلی اهالی تنگدست این دهکده را با گرفتن سند رسمی وادار کرده‌است که جنس مورد احتیاج خودرا از وی خریداری کنند وباین ترتیب علاوه براینکه آنانرا از خرید جنس از بازار آزاد بقیمت نازل محروم کرده است جنس فروخته شده را به آنان بیش از دوبرابر نرخ معمولی محسوب مینماید و در موقع خرمن کلیه محصول زارعین را تصاحب مینماید که اگر وی یکسال دیگر باین رویه خود ادامه دادهو فروش جنس را باین زارعین تنگدست در انحصار خود قرار دهد و در مقابل کلیه محصول یکسال زحمت و رنج آنان را تصاحب نماید تمام اهالی این دهکده را از هستی ساقط و بی‌سامان خواهدکرد .

## تغییرات درکادر فرمانداران

بطوریکه امروز کسب اطلاع‌شد بزودی در کادرفرمانداران وزارت کشور تغییراتی داده خواهدشد و فرمانداران جدیدی از بین‌بازرسان وزارت کشور برای شهرستانها در نظر گرفته خواهند شد.

## بازگشت پیشاهنگان

پیش‌آهنگان گروه نمونه تهران که برای شرکت در جمبوری ملی پیش‌آهنگی ترکیه به آن کشور عزیمت کرده‌بودند امروزازاستانبول بطرف ایران حرکت‌کردندوقراراست روز دوشنبه ۸ شهریور بوسیله قطار وارد تهران شوند.

# کشمکش دو خانواده بر سر دختری که میلیونر شده‌است

**غلامعلی دستینه میگوید رقیه دخترمن‌است ولی بانونرجس که خودرا مادر رقیه میداند جواب میدهد ادعای این مرد بخاطر میراثی‌است‌که ازشوهر سابقم باین دختررسیده‌است**

## بازپرس شعبه یك برای رسیدگی باین‌پرونده دستورآزمایش خون داده‌است

مدت‌یك‌هفته است که‌پرونده جالبی درشعبه یك‌بازپرسی تحت رسیدگی است ولی‌هنوز تصمیمی روی‌آن گرفته نشده وجریان‌آن همچنان مبهم باقی‌مانده است .

**ماجرای پرونده**

ماجرای پرونده مربوط بدختری است بنام رقیه که دوبلکه سه خانواده ادعامیکنند که زهرافرزند آنها میباشد وهرکدام مدارکی ارائه میدهند. این دختردوشناسنامه دارد بموجب یکی‌ازشناسنامه ها رقیه معرفی‌میشود :رقیه شانسی‌زند فرزند ۱۳ساله ودرشناسنامه‌دیگری رقیه ۱۵ساله وفرزندغلامعلی دستینه وانسیه معرفی میشود .

رقیه فعلابموجب‌قیم‌نامه رسمی که از طرف ادارهسرپرستی صادرشده نزد بانونرجس معرفت خواه‌فرزند اسماعیل پسرمیبرد .درشناسنامه بانو نرجس ازدواج وی‌باسرگرد زند وتولدرقیه‌شانسی فرزندمرتضی ثبت شده‌است .

چون روشن‌شدن چگونگی این پرونده نسبتا حائزاهمیت است خبرنگاران ماباهریك از طرفین این‌پرونده تماس گرفته‌ومطالبی پیرامون آن‌بدست آورده‌اند که درزیر ازنظر خوانندگان محترم میگذرد .

آقای غلامعلی دستینه که‌خود راپدر اصلی رقیه معرفی میکند ماجرارا باین‌صورت‌برای خبرنگار ما تعریف کرد :

**آشنائی دررشت**

من باتفاق همسرم انسیه وفرزند اولم دریکی‌از محله‌های قدیم‌رشت زندگی میکردیم درآن موقع در همسایگی‌ما سرگردی بود که‌تازه ازتهران آمده‌بود وباتفاق همسرش نرجس منزلی درهمسایگی مااجاره کرده ودرآنجا سکونت‌داشتند . خانم سرگرد درمدت کمترازیك ماه باخانواده مارفت وآمدپیداکرد وباخانم من‌آشنا گردید آقای سرگرد مرتضی شانسی زند و همسرش بچه دارنمیشدند وازاین حیث‌زندگی آنهامختل بود ولی‌من درآن موقع‌یك‌پسرویك دختر‌داشتم که‌دخترم همین رقیه وهنوزبیش از سه‌ماه نداشت وجوداین بچه‌ها دوستی سرگرد وخانمش‌را با ما مستحکمتر کرد واین خانواده بخاطر دیدن بچه‌ها مخصوصا رقیه اکثر ابخانه مارفت وآمد میکردند

**دخترمانرا بمابدهید**

تماس دائم‌ما موجب انس‌فراوان خانم سرگرد برقیه شده بودبطوری

این عکسی‌است که بیکی از شناسنامه‌های رقیه الصاق شده

که برای رقیه‌اسباب بازی ولباس های مختلف‌میخریدم وحتی‌بااجازه زنم رقیه‌را ساعتها بمنزل خودشان میبردم . رفته‌رفته محبت خانم سرگرد باین بچه بیشتر میشد بطوریکه هفته‌ها وماهها‌رقیه‌درخانه سرگرد میماند

فقط مااورا درکوچه می‌دیدیم مااز این وضع بسیار ناراحت وعصبانی بودیم ومخصوصا زنم‌انسیه از دوری رقیه بسیار رنج‌میبرد ولی بخاطر محبت ومهربانیهای این خانواده و مخصوصا خانمش که برقیه‌نشان میدادند زبان ماکوتاه بود تااینکه بالاخره کار بجائی‌رسید که سرگرد پیشنهاد کرد که‌چون بچه نداریم شما موافقت کنید که رقیه‌برای همیشه نزد ماباشد . سرگرد پیشنهاد ودرخواست عجیبی کرده‌بود ومابدا راضی باین امر نبودیم ولی چه کنیم کاری که نباید بشود شدوموقعی که کارسرگرد و خانمش بالتماس کشید دیگر نتوانستیم مقاومت کنیم یك سند که تضمین سلامتی رقیه رامیکرد ازسرگرد گرفتیم و طفل رابسرگرد وخانمش سپردیم .

**سرگرد زنش‌را طلاق‌داد**

مدتها ازاین جریان سپری شد و سرگرد وخانمش باتفاق رقیه بتهران آمدند وسرگرد مرتبا ازاحوال رقیه برای مانامه‌مینوشت و عکس های جدید وی رامیفرستاد تااینکه دوسال پیش سرگردنامه‌ای بمانوشت ودراین نامه خاطرنشان ساخته بود که بعلت اختلافی که باهمسرم نرجس پیدا کردم‌اوراطلاق دادم ولی‌رقیه‌را همچنان‌نزد خودم نگهداری میکنم .مدت دوسال نیز ازاین ماجرا گذشت تااینکه‌چندماه پیش اطلاع‌پیدا کردم که سرگرد شانسی زند فوت کرده‌است . بلافاصله برای اطلاع‌از سرنوشت دخترم بتهران حرکت کردم ولی دربین راه کسالتی عارضم شد که ناچار مدت دوماه بستری بودم و درعرض این دوماه کوچکترین اقدامی برای پیدا کردن دخترم نکرده بودم ولی بوسیله آشنایانم اطلاع یافته‌بودم که‌بعدازمرك‌سرگرد نرجس زن مطلقه سرگردبعنوان اینکه رقیه دختر اوست اورا از فاطمه زن دیگر سرگرد که رقیه نزدوی بود گرفته نزد خود برده است .

**بخاطر میلیونها تومان ثروت**

پس‌از بیرون آمدن از بیمارستان بسراغ خانم نرجس رفتم چندروزی خانم نرگس خودرا بمانشان نمیداد ولی بعد ناچار بمنزل خود راهنمائی کرد وگفت شما از رقیه چه‌میخواهید طبق سند رسمی اورا بماداده‌ایدو مابرای وی‌شناسنامه گرفته‌ایم‌واکنون رقیه دختر منست و شما هیچ‌حقی بگردن رقیه ندارید چون مدت چندین سال زحمت رقیه‌را کشیده و بزرك کرده‌ام شما دنبال رقیه نیامده‌اید بلکه وقتی دررشت شنیده‌اید که سرگرد فوت‌کرده و تمام ثروتش را که بالغ‌برمیلیون هاتومان است به‌رقیه صلح کرده

مرحوم سرگرد زند شانسی بارقیه

انسیه
همسر غلامعلی

خرجش نرفت و گفت من اشتباه نمیکنم چشم از پولها برداریداگر ثروتی هم برقیه رسیده باشدباید بوسیله من که قیمش هستم‌برای سعادت و نیکبختی رقیه مصرف شود من پس‌از این جواب بناچار خانه نرجس را ترك کردم‌ویکسر بدادگستری آمده و بدادستان شکایت کردم .

پرونده این جریان تنظیم وتابحال به‌چندین شعبه‌ارجاع شده و همانطور بلاتکلیف مانده است و اکنون این پرونده عجیب درشعبه یك بازپرسی تحت نظر آقای‌نوحی مورد رسیدگی است وامکان‌دارد باآزمایش خون و تشخیص سن رقیه ماجرا حل شود ولی فعلا که تصمیمی روی پرونده اتخاذنشده است

غلامعلی دستینه

دخترم را بمن پس نمیدهند است برای تصاحب پولهاآمده‌اید هرچه التماس کردم که‌خانم‌جریان اینطور نیست وشما اشتباه‌میکنید ومافقط بخاطر رقیه‌آمده‌ایم به

**بانو نرجس چه میگوید درشماره فردا**

## کلاه حصیری گمشده بود

امروز خبرنگار ما کسب‌اطلاع کرد پرونده جالبی که در شعبه دوم بازپرسی تحت رسیدگی بود مختومه اعلام گردید .

چندی قبل آقای باقر شهیدی مستشار دیوان عالی‌کشور هنگامیکه از اطاق خود خارج میشد متوجه شد که کلاه حصیری که چند دقیقه قبل برخت آویز جلو اطاق آویزان کرده بود مفقود شده‌است و چون مسئول مفقود شدن کلاه مستخدم اطاق بوده است بلافاصله آقای شهیدی علیه مستخدم دیوان عالی کشور شکایت کردو پرونده جهت رسیدگی بشعبه دوم بازپرسی ارجاع گردید وبازپرس مربوطه مدت چندروز مشغول رسیدگی بود ولی امروز کسب‌اطلاع شدکه آقای شهیدی از شکایت خود صرفنظر کرده و پرونده مختومه شده‌است

## ترمز کامیون برید راننده آن بزندان محکوم شد

امروز شعبه سوم دادگاه جنائی بریاست آقای‌واصف‌برای‌رسیدگی باتهام راننده‌ای بنام محمدگوش‌مندی فرزند محمد اهل کرمانشاه تشکیل شد.

محمد دو ماه قبل هنگامیکه رانندگی کامیونی را بعهده داشت از کرمانشاه عازم قم بود دربین راه بر اثر بریدن ترمز وشکستن شاه فنر کامیون واژگون شد و در نتیجه این حادثه یك نفر از سرنشینان کامیون مقتول وچهار نفر دیگر مجروح‌شدندوبلا فاصله مامورین ژاندارمری مجروحین را به بیمارستان منتقل‌ومحمددستگیر و با پرونده امر تحویل دادسرا دادند و قرار مجرمیت محمد صادر و تحویل زندان گردید.

امروز دادگاه‌پرونده کیفری‌محمد را مورد رسیدگی قرار داد واز لحاظ گذشت شاکیان خصوصی اورا به‌شش ماه زندان محکوم نمود.

## چاه باغ دام مرك بود

دیروز دو نفرمقنی بنام قاسم مهرابی و حسن نوشانی در چاه باغ آقای پزشکزاده در شهر ری مشغول کار بودند .

قاسم داخل چاه شد و چون مدتی گذشت وازاو خبری نشد ،حسن برای اطلاع از وضع او داخل چاه شد اوهم از چاه بیرون نیامد .

بالاخره ساکنین باغ متوجه غیبت این دونفر شده جریان رابکلانتری شهر ری اطلاع دادند و مامورین کلانتری نیز مامورین اداره آتش نشانی را خبر کردند .

مامورین آتش نشانی باوسائل لازم این‌دونفر راازچاه‌بیرون کشیدند. قاسم مهرابی درچاه مرده‌بود و حسن نیز در حال اغما بسر میبرد که او را به بیمارستان فیروز آبادی منتقل کردند .

## درمحل خدمت خود حاضر باشید

امروز وزارت فرهنك دستوری بکلیه واحدهای فرهنگی صادر کرد بموجب این دستور کلیه کارمندان اداری و آموزشی باید تاروز دهم شهریورماه درمحل خدمت خود حضور بهمرسانند در غیراینصورت روسای مربوطه باید پس‌ازرسیدگی کارمند مربوط را منتظر خدمت نمایند .همچنین روز اول مهرماه کلیه آموزشگاهها باید مفتوح‌بوده و معلمان بکار مشغول شوند درغیراینصورت روسای مسئول مواخذه خواهند شد .

# وقتی باصد تومان دوهزار تومان بدست آوردید

**مطمئن باشیدکه این «موفقیت» کلاهی بوده‌که بسرتان رفته است!**

امروز مرد چهل و پنجساله‌ای بنام آقای یزدان پرست درحالیکه یك برك بلیط بخت آزمائی ملی و یك شماره روزنامه همراه داشت باداره روزنامه اطلاعات مراجعه واز شخصی که با تردستی عجیبی مبلغی از وی اخاذی کرده بود شکایت کرد ما ضمن اینکه آقای یزدان پرست را راهنمائی نمودیم که برای شکایت خود باید بمقامات انتظامی مراجعه کند برای روشن شدن اذهان عمومی و اینکه بعداز این کسی دچار این قبیل شیادان نشود قول دادیم جریان کلاهبرداری از وی‌را منعکس کنیم

**دو بلیط بایك شماره روزنامه**

آقای یزدان پرست اظهار میداشت ساعت نه شب در دفتر کار یکی از دوستانم نشسته بودم که جوانی با لباس مندرس وارد دفتر شد و دو برك بلیط بخت آزمائی بایك شماره روزنامه مقابل من قرار داد و خواهش کرد که شماره بلیط های بخت‌آزمائی را باشماره برنده‌هائی که درروزنامه اطلاعات نوشته شده بود مطابقت کنم به‌بینم آیا بلیط های وی برنده هستند یانه من هم بدون تامل‌بلیطها را باشماره های برنده مطابقت کردم و باکمال تعجب دیدم ، یکی از بلیط های وی برنده دوهزار تومان است و شماره بلیط وی با شماره برنده جایزه دوهزار تومانی که در روزنامه نوشته شده مطابقت دارد از اینرو باو گفتم که بلیط تو دوهزار تومان برده است فردا میتوانی به بنگاه بخت آزمائی بروی و جایزه خودرا بگیری

**دوهزار تومان به صدتومان**

آقای یزدان پرست ادامه داد: جوان مزبور باشنیدن این‌خبر بسیارخوشحال شده و بالحن مخصوصی اظهار داشت «آقا میگویند برای دریافت جایزه شناسنامه و هزار بندو بساط میخواهند من شناسنامه خودرا گم کرده‌ام و فکر نمیکنم باین زودی جایزه مرا بدهند و چون درتهران غریب هستم شما این بلیط رابگیرید و در عوض صد تومان بمن بدهید تامن بولایتم بروم و شناسنامه ام را پیدا کرده برگردم شما هم قول‌بدهید که پانصد تومان از پول این جایزه را برای خودتان بردارید و بقیه را در مراجعت بمن پس بدهید » منهم بعداز مشورت با چند نفر از رفقا و امتحان صحت نمره‌های بلیط مبلغ یکهزار ریال باو دادم که در مراجعت هم بقیه پول را باو پس بدهم وجوان مزبور بادعاگوئی از دفتر خارج شد. چند لحظه بعد من نسبت باین موضوع ظنین شده و یك روزنامه دیگر پیدا کردم وقتی شماره بلیط رابا روزنامه جدید مقایسه کردم از شدت‌ناراحتی نزدیك بود «شاخ» دربیاورم چون جوان مزبور با تردستی عجیبی در شماره برنده دوهزار تومانی روزنامه دست برده و باپریدن اعداد شماره بلیط رادر جای شماره برنده دوهزار تومان گذاشته بود بلافاصله از دفتر بیرون آمدم ودر جستجوی جوان برآمدم ولی هرچه گشتم اورا پیدا نکردم و باین ترتیب این جوان مزبور یکهزار ریال را از چنك من درآورد .

خریدار بلیط «برنده!» بلیط مخدوش را نشان میدهد

## پنج نفر تصادف کردند سه‌نفرچاقوخوردند

در ۲۴ساعت گذشته پنج‌نفر باسامی اسمعیل محمدی ،مولودکفش‌دوزان ، شیرینعلی یوسفی ، کشور ضیائی، سیما جعفر زاده در اثر تصادف با اتومبیل و سه نفر باسامی سید محمد دهقان ، مجید صارمی‌و عباس رضوی در اثر نزاع مجروح شده‌اند .

**۳۰۳۵۶۹**

تلفن مستقیم سرویس حوادث اطلاعات

# حوادث ووقایع

## محکومیت دو«همکار!» دریك دادگاه

امروز شعبه ۲۸ دادگاه جنحه باتهام دو نفر رسیدگی کرد و هریك از آنها را بزندان محکوم کرد.

حسن سماواتی فرزند رجبعلی چندی پیش باتهام جیب‌بری در بخش ۹ دستگیر شده بود که در دادگاه بدو ماه زندان محکوم گردید و اکبر کلپور نیز دزدی بود که هنگام دزدی در یکی از خانه های بخش ۱۷ دستگیر شده بود .دادگاه این دزد را نیز بشش ماه حبس محکوم کرد.

## سقط جنین موجب مرك این زن شد

امروز جنازه زنی بنام قمر آریان که در بیمارستان شماره ۲ بیمه های اجتماعی درگذشته بود باداره پزشکی قانونی منتقل شد .

آقای دکتر سلطانی پزشك‌قانونی پس‌ازمعاینه اعلام کرد که این زن درنتیجه مسمومیت براثر اقدام بسقط جنین درگذشته است .

لازم بتذکر است که قانون اقدام بسقط‌جنین را جرم شمرده ودرصورتیکه این عمل بااطلاع یا بوسیله پزشکی صورت گرفته باشد ، پزشك مورد تعقیب‌قرار گرفته و مرتکب درصورت زنده ماندن و همسرش درصورت اطلاع تعقیب خواهند شد .

## ۱۱ نفر کشته و۳۳ نفر مجروح

بقیه از صفحه اول

شهر ری باتفاق‌استوار گنجی‌رئیس پاسگاه ژاندارمری حسن آباد با آمبولانس در محل حاضر شده و باکمك مسافرین سایر اتوبوسهائی که‌ازراه رسیده بودند مجروحین را ازداخل اتوبوس بیرون آورده در آمبولانس گذاشتند ولی ۶ نفرازاین مجروحین قبل ازرسیدن ببیمارستان در میان راه فوت‌شدند.

**راننده تانکر چه‌میگفت**

میران معروف به بلبل راننده تانکرکه دستگیرشده میگفت: من‌ازبالا میآمدم ،اتوبوس را در فاصله دوری دیدم و چراغ زدم سه‌مرتبه چراغ زدم ولی اتوبوس جواب‌چراغ مرانداد ناچار چون نزدیك شده‌بودم چراغ تانکررا خاموش کردم که ازکنار اتوبوس رد شوم ولی‌ناگهان اتوبوس بامن تصادف کرد .

راننده کامیون از ناحیه دست‌و پیشانی و کمر مجروح شده است.

**چراغش خاموش بود**

حسین پرستاری راننده اتوبوس که کمرش صدمه دیده و قسمت بین لب پائین و چانه او پاره شده اظهار میداشت: من پس از گذشتن چند کیلو متر ازحسن آباد ناگهان دیدم تانکر که‌چراغش خاموش است در کنار جاده دست چپ خود میباشد من متوجه نشدم ایستاده ویا در حرکت است ولی برای اینکه از روبرو بااو تصادف نکنم فرمان اتوبوس را بسمت‌چپ گرداندم که از سمت چپ فرار کنم اوهم بسمت راست خود آمد وتصادف شد .

**گزارش خبرنگارما ازشهرری**

ساعت دهونیم دیشب‌اتوبوس‌شماره ۲۵۴ که‌از قم عازم تهران بود در ۸ کیلومتری حسن‌آباد باتانکر نفتکش شماره ۲۳۷۱۰ تصادف ودر نتیجه شش نفر مسافر اتوبوس‌آنا فوت وپنجنفر آنان‌در بیمارستان فیروز آبادی فوت کردند .و۲۱نفر مجروح که‌مجروحین دربیمارستان فیروز آبادی بستری هستند وحال عده‌ای‌از آنان‌وخیم است و۱۲نفر نیز دربیمارستان امدادی بستری میباشند .درنتیجه‌تاحالا۱۱ نفرقربانی این‌تصادف شدند طبق گزارش مامورین وزارت راه ساعت ۱۰ وربع صبح‌امروز تیمسار سرلشکر انصاری وزیرراه ازمحل‌حادثه‌دیدن کرده ودستوراتی راجع به‌حمل قربانیان این‌حادثه دادند طبق‌اظهار نظرسرگرد مالك‌رئیس ژاندارمری شهرری ازشواهد چنین برمیاید که تقصیر متوجه راننده اتوبوس بوده زیرا ازدست راست کاملا منحرف وبطرف دست‌چپ پیچیده وباسرعت زیاد ازجلو باتانکر تصادف کرده است .

این بزرگترین تصادف است و احتمال میرود ده‌نفردیگر ازمجروحین که‌در بیمارستان حال آنان وخیم است فوت کنند وتابحال اسامی فوت شدگان بدست نیامده‌است. مجروحین هم‌عده‌ای بیهوش‌میباشند وتاکنون ازآنهابازجوئی نشده‌است

کمك راننده اتوبوس بین‌موتور تانکر وکف‌اتوبوس که براثر تصادف درهم فرورفته. مانده وباید جنازه اوراقطعه قطعه ازبین ؛موتور تانکر واتوبوس خارج کنند .

رانندگان هردو وسیله نقلیه وبوسیله افراد ژاندارمری دستگیر وچون‌هردومختصری مجروح‌شده‌اند پانسمان ودر ژاندارمری حسن‌آباد بسر میبرند .

یکی از مجروحین
الهی شکر که من نمردم!

## طوفان شدید درآبادان

از ساعت ۹ صبح امروز هوای آبادان بطور ناگهانی بشدت منقلب گردید و طوفان گردو خاك فضای شهر را فرا گرفت‌بحدی که مغازه‌های شهر تعطیل وکارکنان‌شرکت نفت دست از کار کشیدند . شدت طوفان بحدی شد که عبور و مرور وسائط نقلیه هم در خیابانهای شهر قطع گردید و موتور لنج هائی که صبح بمقصد کویت و بحرین حرکت کرده بودند بواسطه تلاطم امواج دریا مجبوربه‌بازگشت شدند .

**دیروز طی مبارزه جالبی‌که درخیابانهای تهران وشمیران درگرفته‌بود**

# دوچرخه‌ای درجاده شمیران پروازمیکرد

**یك رکورد جالب دیگر دردست قهرمان تازه‌کاری‌که مقام جهانی برای اوپیش‌بینی میشود قرار گرفت**

بعد از ظهر دیروز یك مسابقه دوچرخه سواری‌جالب‌در خیابانهای تهران و شمیران از طرف‌سازمان دوچرخه سواری باشگاه تاج برگزار گردید که در نوع خود بیسابقه بود .

از ساعت ٤ بعد از ظهر مسابقه بداوری آقای رضا برته قهرمان سابق دوچرخه سواری کشورآغاز گردید.

دوچرخه‌سواران‌ازخیابان‌ایرانشهر وارد میدان فردوسی شدند و پس از طی خیابانهای شاهرضا از خیابان غربی دانشگاه‌وبلوار کرج به جاده پهلوی رفتند. تا این لحظه کلیه شرکت‌کنندگان باهم‌مبارزه میکردند. از جاده پهلوی چهار نفر از قویترین دوچرخه سواران رقابت را آغاز نمودند وبا سایر قهرمانان فاصله گرفتند در مقابل بیمارستان شماره یك قهرمانان از جاده عباس آباد وارد جاده‌قدیم شمیران شدند و دراین‌جا رقابت آنها شدید تر شد. اکبر پوده قهرمان تازه کار و جوانیکه اخیرا رکورد مسابقات ۱۰۰کیلو متر کشور را شکسته‌واکنون دورکورد کشور را در دست دارد با سرعت سرسام آوری از رقبای خودپیشی گرفت و رفته رفته فاصله خودرا زیاد نمود. در شیبهای تند جاده قدیم شمیران که اتومبیل هاگاهی از شدت سربالائی بناله درمی‌آیند این دوچرخه سوار جوان‌با حرارت عجیبی پا میزد وباین ترتیب خودرا به فلکه میدان تجریش رسانید .

**پرواز به تهران**

پوده پس از طی میدان تجریش وارد خیابان پهلوی شد ، وحالا دیگر نوبت سرازیری بود .سرعت دوچرخه رفته رفته زیاد شدبطوری که به ۷۰ و۸۰ کیلو متر رسید

**پیشی بر ماشین پلیس**

در سر پیچ بیمارستان شماره یك قهرمان جوان از تمام اتومبیل های پلیس که‌برای حفظ انتظامات جاده آمده بودند پیشی گرفت و بالاخره پس از طی خیابان پهلوی به چهار راه تخت جمشید رسید ، از خیابان تخت جمشید به مقابل باشگاه تاج آمد و موفق شدبرای اولین باریك رکورد بسیار جالب برابر ۱ر۱۰ر۴۳دقیقه بجای‌گذارد این قهرمان در این مسابقه رقبای قوی خودرا بمسافت ٤ تا ٥کیلو متر عقب گذارده بود . قهرمانان دوم تا پنجم این مسابقه بترتیب آقایان حمید اعتماد ، رضا معینی، عارف بلانشی، و اسداله عسکری بودند .

**تشویق**

عده کثیری تماشاچی در جلوی باشگاه تاج شاهد پایان مسابقه بودند و قهرمانان برنده رابشدت تشویق میکردند.

در خاتمه آقایان سرهنك خسروانی و مهدی نجم از افسران راهنمائی که در بر گزاری این مسابقه نهایت مراقبت را نموده بودند اظهار تشکر کردند.

**آتیه درخشان**

آقای اکبر پوده که‌برای‌سومین بار بمقام قهرمانی مسابقات‌دوچرخه سواری رسیده دراین چند مسابقه با قدرت عجیبی که از خود نشان داده همه‌را امیدوار ساخته که بتواند در آتیه بسیار نزدیکی به مقام های جهانی نائل آید .

مخمر آبجو بویتا
طبق متد وتحت نظر دکتر گیلور دهاوزر
در لوزان سوئیس تهیه وتحت کنترل دائمی دولت فدرال سوئیس میباشد
مخمر آبجو بویتا درقوطی های ۲۰۰ گرمی
قابل توجه پزشکان محترم کشور
بویتا
Bévita
مخمر آبجو
اطفال و مادران شیرده
نمایندگی: تهران ناصرخسرو سرای روشن شماره ۷ تلفن ۵۱۹۰۴ ۵۰۵۹۳
نماینده فروش : داروئی بهنام ـ خیابان ناصرخسرو تلفن ۵۲۵۳۶ آ ـ ۱۸۳۰۴

# ای‌داد و بیداد، بالاخره ما را گرفتند!

بقیه از صفحه اول

گردید یك شاگرد قهوه چی بود که بی خبر از همه جا بطرف دکانش میرفت و وقتی مامورین از او ورقه معافیت خواستند رنك ورویش راباخت و گفت: «ای داد و بیداد بالاخره ما را گرفتند» معلوم شد «سید موسی» مشمول غائب است وحالا باید در سربازخانه «در جا» بزند .

در بین مشمولینی که تا ساعت ۸ جلب شدند کارگر ،دکتر ،شاگرد مغازه ، معلم ، کارمند اداره و دانش آموز و دانشجو وجود داشت که عده‌ای از آنها که مشمول نبودند چون مدارك خود را همراه نداشتند جلب شده بودند .

**خیاط در کوزه افتاد . ..**

نکته جالب اینکه وقتی یکی از خبرنگاران ما باتفاق عکاس برای همراهی با یکی از اکیپ های جلوی عشرت آباداز تاکسی پیاده شدند بلافاصله مامورین آنها را گرفتند و پس از ارائه برك معافیت از چنك مامورآن نجات پیدا کردند ولی راننده تاکسی که حامل خبرنگاران بود چون ورقه معافی نداشت توسط مامورآن جلب شد .

در خیابان شاه ،جوانی که چندنان سنگك در دست داشت مورد توجه مامورآن قرار گرفت ووقتی از اوورقه معافی مطالبه شد گفت : «من هیچکس را ندارم و از خدمت سربازی‌هم باکی ندارم . الان در منزل یك سناتور نوکری می کنم اگر اجازه بدهید نان را بمنزل آقا برسانم و درخدمت باشم » رئیس اکیپ فورا گفت حالا که اینطور است نان را یکی از سربازان من بمنزل آقای سناتور میرساند شما لطفا سوار کامیون بشوید . . . و بالاخره همینطور هم شد و اکبر آقا سبدهی مثل سایر مشمولین سوار کامیون شد و بطرف عشرت آباد حرکت کرد .

بعضی از مشمولین که توسط مامورین جلب میشدند طوری‌یکه میخوردند که سنشان را فراموش میکردند ! وحتی چند نفرشان اسم و شغلشان یادشان رفته بود !

**اعزام بازرسان**

مقارن ساعت ۸صبح تیمسار سرتیپ عاصمی،تیمسار سرتیپ کیاری‌و آقای سرهنك اکبرناصر که ازطرف تیمسارسپهبد باتمانقلیچ مامور رسیدگی بحوزه نظام وظیفه تهران هستند برای نظارت در امر جلب مشمولین به حوزه‌تهران آمده بودند .نامبردگان باتفاق آقای نوئین نماینده وزارتکشور در کارها نظارت میکردند . همچنین آقای سرهنك ویدا رئیس حوزه تهران نیز با جیپ از کاراکیپها دیدن میکرد .

**مشمولین تجدیدی...**

درمیان‌جوانانی که امروزبحوزه‌تهران‌جلب شدند محصلینی وجود داشتند که امروز میبایست در امتحانات‌تجدیدی شرکت کنند با آنکه از مدتها‌پیش دررادیو و جراید اعلام شده بود که از روز اول شهریور کسانیکه‌رقه خاتمه خدمت یا معافیت دارند وهمچنین دانشجویان و دانش آموزان کارت‌و ورقه شناسائی را باخود داشته باشند معهذا کمتر جوانی باین موضوع‌توجه کرده بود وبهمین علت عده زیادی از دکترهای جوان،دانشجویان ودانش آموزان که نتوانسته بودند مدارك خودرا ارائه دهند توسط مامورین جلب شدند .

بالاخره قرار شد این جوانان را پس از گرفتن نشانی کامل آزاد کنند تا از امتحان عقب نمانند هنوز ساعت ۸ نشده بود که مشمولین تجدیدی که صحت ادعایشان ثابت شده بود ازحوزه آزاد شدند .

نکته جالب اینکه در میان مشمولین آقائی بنام فیروززورآبادی بود که چند روز پیش خدمت وظیفه اش را بپایان رسانیده بود وچون هنوز ورقه خاتمه خدمت دریافت نکرده بود توسط مامورآن جلب شده بود .

**فرار از اسلامبول**

یکی دیگر از خبرنگاران ما که با اکیپ دوم و سوم در شهر گردش می کرد مشاهدات خود را چنین گزارش می دهد :

ساعت ده و نیم صبح اکیپ‌ماپس از گشت در خیابانهای سیروس سرچشمه ، شاه‌آباد وجلب عده زیادی از مشمولین ، وارداسلامبول شد حاشیه های اسلامبول ولالەزار که هرروز در این ساعت گردشگاه عده ای از جوانهائی است که‌اغلب آنها کاری ندارند خلوت بنظر میرسید و آنهائی هم که دل و جرات بیشتری‌داشتندو درپیاده‌روها پرسه میزدند بمحض مشاهده کامیون ارتشی و مامورآن دژبان فرار را بر قرار ترجیح میدادند . ضمنا برنامه صبح سینماها نیز بهمین علت‌مشتری زیاد نداشت .

**ضرر گرما**

مقارن ساعت ده و نیم در میدان ۲۴ اسفند آقای محمد بیاتی گلر تیم تاج و تیم ملی فوتبال نیز توسط مامورآن جلب شد و چون ورقه معافیت همراهش نبود به حوزه اعزام گردید ولی پس از ارائه‌برك معافیت آزاد شد .

اصولا چون این روزها اغلب‌جوان ها بدون کت از منزل خارج می شوند بیشتر آنان کارت تحصیلی وورقه معافیت را همراه ندارند و این موضوع نه تنها برای خودشان ایجاد مزاحمت می کند بلکه باعث رکود کار مامورآن نیز می شود.

**یك شناسنامه و دو نفر**

از نکات‌جالب دیگرجلب‌مشمولین امروز ، ماجرای شناسنامه جوانی بنام مرتضی گرجی راننده بود . این جوان امروز خود را به حوزه تهران معرفی کرده

# اطلاعات

## کنفرانس مطبوعاتی درحضور شاهنشاه

ساعت دوازده امروز مدیران و سردبیران جراید تهران و شهرستانها بحضورشاهنشاه رسیدند و مصاحبه مطبوعاتی بعمل آمد . شاهنشاه به سئوالات روزنامه نگاران پیرامون مسائل مختلف پاسخ فرمودند که متن آن بعدا درج میشود .

## پاسخ شاهنشاه بتلگراف نخست‌وزیر

ازطرف شاهنشاه این شرح دریاسخ تلگراف تبریك آقای نخست‌وزیر شرفصدور یافت :

از کاخ سعدآباد :

جناب دکتر منوچهر اقبال نخست‌وزیر .

تلگراف شادباش شما را بمناسبت قیام ملی روز ۲۸ مرداد ملاحظه نمودیم واز احساسات صمیمانه و ادعیه صادقانه که‌اظهار داشته‌اید خرسندی و رضامندی خاطر حاصل گردید عواطف و عنایت خاصه مارابهیئت وزراء و کلیه خدمتگزاران دیگر دولت ابلاغ نمائید .

۲۸ مرداد ماه ۱۳۳۸ — شاه

تلگراف آقای نخست‌وزیر

## پیشگاه مبارك اعلیحضرت همایون شاهنشاه معظم ومفخم

امروز ملت ایران قیام بیست‌و هشتم مرداد را جشن میگیرد و همه از خردو بزرك بادلی شاد این توفیق عظیم ملی را بیکدیگر تبریك و تهنیت میگویند زیرا خوب میدانند که‌در شش سال پیش چنین روزی سرنوشت استقلال مملکت و عظمت ملت برای قرنها معین شد و شاه که قائمه این استقلال و عظمت بود درمیان ملت جای گرفت بدخواهان و گزاندیشان تارو مار شدند و صفحه سیاست مملکت بر محور قانونی خود قرار گرفت .

چاکر از طرف خود و هیئت وزیران و کلیه کارمندان دولت این رستاخیز عظیم ملی را به پیشگاه مبارك که‌نگهبان استقلال کشوروسلسله شاهنشاهی قدیم وقویم ایران هستید تبریك و تهنیت عرض میکند و از خداوند بزرك مسئلت دارد که بوجود ذیجود اقدس شهریاری طول عمر و نعمت و سلامت وقدرت و عظمت سلطنت بندگان اعلیحضرت همایون‌شاه را موفق بدارد که بتوانند بپیروی از منویات عالیه در ادامه خدمت وظایف خود را انجام دهند و رضایت خاطر مهر مظاهر عالی را فراهم نمایند .

نخست‌وزیر چاکر دکتر اقبال

## وزیر خارجه دیر وز شرفیاب شد

بطوریکه کسب‌اطلاع‌شده است آقای آرام وزیرخارجه قبل‌از ظهر دیروز درکاخ سعدآباد بحضور شاهنشاه شرفیابی حاصل‌کرده وگزارشی پیرامون سیاست خارجی مملکت بعرض‌رسانیده است .

احتمال میرود . آقای‌آرام دراین شرفیابی گزارش‌مذاکرات‌خود را با کاردار سفارت شوروی درتهران بعرض رسانده باشد .

## دیشب درسفارت رومانی

## گفتگوی آرام وورونین جلب‌توجه‌کرده بود

**همه متوجه‌گفتگوی وزیرخارجه وکاردارشوروی بودند**

بمناسبت پانزدهمین سال جشن ملی رومانی از طرف آقای کنستانتینسکو کاردار سفارت رومانی در تهران ودبانو مجلس ضیافتی در محل سفارت برپا بود ـد راین مجلس آقای آرام وزیر خارجه و جمعی از رجال وروزنامه‌نگاران ونمایندگان سیاسی خارجی مقیم تهران حضور داشتند :

بطوریکه خبرنگار ما گزارش میدهد در ضیافت دیشب پس از ورود آقای آرام، بلافاصله‌ورودنین‌کاردار سفارت شوروی در تهران نزدایشان رفت‌و مدتی گرم گفتگو شدند بطوریکه گفتگوی ایشان توجه سایرین را جلب کرده‌بود . گفته میشد که مذاکرات ایندو بدنبال مذاکراتی است که برای تهیه مقدمات قطع حملات تبلیغاتی شوروی علیه ایران از طرف کاردار سفارت شوروی آغاز شده‌است .

## پیش‌بینی وضع هوا

پیش بینی هوای ایران تا ظهر فردا طبق گزارش اداره پیش بینی کل هوا شناسی بدینقرار است :

هوای شهر تهران خنکتر از روز قبل بوده و گاهی‌توام با مقداری ابر پیش بینی میشود .

هوای سواحل دریای مازندران قسمتی ابری گاهی تمام ابری و همراه با بارندگی های محلی ، هوای شهرستانهای شمالی گاهی ابری توام با رگبار ، هوای خوزستان و ناحیه جنوب شرقی غبار آلود و هوای بقیه نقاط صاف پیش بینی میشود . ضمنا هوای نواحی غربی‌وشمال ایران امروز نیز خنك خواهد بود .

حداکثر درجه حرارت هوای شهر تهران در روز گذشته ۳۹ و حداقل آن ۲۱ درجه سانتیگراد بالای‌صفر (۴ درجه خنکتر از روز قبل) بوده است .

گرمترین نقاطی که ایستگاه هوا شناسی دارند در ۲۴ ساعت‌گذشته شهر های یزد و آبادان با حداکثر ۴۳ درجه و سرد ترین نقاط در روز شهر رشت با حداکثر ۳۳ درجه و در شب شهر کرمانشاه با حداقل ۱۰ درجه سانتیگراد بالای صفر بوده است .

حداکثر میزان بارندگی از بندر پهلوی ۳۹ میلیمتر باران و درجه حرارت آب دریای شمال ۲۴ درجه سانتیگراد بالای صفر بوده است .

## قبول‌شدگان دانشگاه‌جنك

### ۱۷۵ افسر درسیزدهمین دوره دانشگاه جنك پذیرفته شدند

ساعت ٤ بعد از ظهر فردا جشن دوازدهمین دوره دانشگاه جنك در حضور شاهنشاه برگزار خواهد شد .

در سیزدهمین دوره دانشگاه از میان هزاران داوطلب ۱۷۵ نفر قبول شدند که از اول مهر ماه مشغول درس خواهند شد. که‌مازیلا اسامی کلیه آنهارا درج می کنیم .

**قبول شدگان**

سرهنك احمد نادور ـ سرهنك فضل‌الله جعفری ـ سرهنك محمد تقی پیش‌خواهی ـ سرهنك محمد کوتوال ـ سرگرد محمد رشید درخشانی ـ سرگرد بهمن طالبزاده ـ سرهنك محسن‌وجدانی سرگرد حسینعلی علیه ـ سرهنك علی وثیقی ـ سرهنك مقصود دهمیانی ـ سرهنك احمد شهنواز ـ سرهنك محمد علی‌نبرائی‌ـسرهنك محمد نشاط‌بینی ـ سرگرد جعفر وثوق ـسرهنك خلیل بخش آذر سرهنك جهانگیر قانع‌ـ سرهنك علی شایق ـسرهنك محمودصدقی سرگرد نصرت‌الله غزنوی‌ـسرهنك محمد شکوری ـ سرهنك موسی رحیمی لاریجانی ـ سرهنك‌هوشنك صفائی ـ سرهنك علی‌مرادتبریزی سرهنك عبدالعلی زندیه‌ـ سرگرد حمید زاوری ـ سرهنك ناصر نعمانی ـسرهنك اسمعیل یونسی سرهنك علی بیات ـ سرهنك محمدرحیم‌اصلاح‌ـسرگرد هرمز مقصودی ـسرگرد اکبر نوش‌آبادی ـ سرگرد اسمعیل ذنوذی ـسرگرد احمد پیروزان‌ـ سرهنك محمود روشنین دژ ـ سرهنك عبدالله خواجه نوری ـ سرهنك حسین دولت آبادی ـ سرهنك ربیع تاجیك‌ـ سرهنك ناصرنگهبان‌ـسرهنك‌حسین‌شاه‌حیدری سرهنك عبدالحسین ملك پور ـ سرهنك اسمعیل آسیهرم ـسرهنك حسین حیات غیب ـ سرهنك‌علاءالدین ساسان ـ سرهنك محمد علی هدائی ـسرهنك احمدشیخان سرهنك علیمحمد نصری‌ـ سرهنك حبیب‌اله تاجبخش ـسرهنك فرهنك شاهین ـسرهنك ابراهیم پیروزمند سرهنك ابراهیم عطائیان ـسرهنك رحیم پارسیان ـ سرهنك قاسم‌نوروستا سرهنك محمد امین بقائی ـسرگرد احمد مهران ـسرهنك علی نقش پور‌ـ سرهنك ۲ فرج‌الله‌پرتوی‌ـسرگرد‌حسن کوپال‌ـ سرهنك محسن منعم ـ سرگرد‌ابوالحسن فلارزاده ـسرهنك علی زرباف‌ـسرهنك‌محمدعلی شادمهر سرهنك حسینعلی موثقی ـسرهنك حسن امامی ـسرهنك محمد علی‌تاج ترقی ـسرهنك جمشید جاوید پور ـ سرهنك جلالی قاجار ـسرهنك‌اصغر سپهر ـسرهنك محمد علی شهشهانی سرهنك ۲ احمد حسامیان مطلق سرهنك ۲ محمد خواجوی ـ سرهنك غلامرضانجم ـسرهنك اصغر کیان منش ـ سرهنك صادق خدیوی ـسرهنك صدرالدین نجومی ـسرهنك ۲غلامعلی موثقی‌ـ سرهنك محمود آریان نژاد ـ سرهنك محمد اسکندری ـ سرهنك صادق کاظمی‌ـسرهنك‌احمد شیرکامی‌ـسرگرد هوشنك مهرآذرون ـسرهنك‌زرتشت شه رضائی ـسرهنك احمد دولوقاجار‌ـ سرهنك ابراهیم سوداگر ـ سرهنك اصغر کنگرلو ـ سرهنك داریوش بیامی ـسرهنك‌فتح‌اله کلانتری ـ سرهنك کاظم عبدی ـسرهنك‌علی اکبر زند‌ـ سرهنك مرتضی فرازی ـسرهنك محمد کوثری .

سرگرد محمود وزیری همدانی ـ سرهنك ابوالفضل تقوی سبزواری‌ـ سرهنك نصرت‌اله ورهرام ـ سرهنك دوم احمد توکلی ـ سرهنك مهدی امجدی ـ سرهنك دوم عباس‌دبیریان‌ـ سرهنك مصطفی احسانی ـ سرهنك علینقی جهراد ـ سرهنك ابوالقاسم مهاجر ـ سرگرد عزیزاله تیموریان‌ـ سرگرد کریم احمدپیر تبریزی ـ سرهنك ۲ اسمعیل خاکساری زمانی‌ـ سرهنك دوم هاشم‌صدر ـ سرهنك۲ محمد باقر قریشی ـسرهنك ۲عسگر موحد شریعت‌پناهی ـسرهنك‌غلامعلی پرندیان ـسرهنك ۲هوشنك فرهمند‌ـ سرگرد حسین شیرانی ـسرهنك جواد ظهوری ـ سرهنك مهدیقلی سعیدی ـسرهنك محمد شهیدی‌ـ سرهنك ۲محمد رضاوحدانی ـسرهنك یدالله حیدری ـسرهنك عباس ایازی‌ـ سرهنك نصرت‌اله وثوق ـسرهنك کمال کوشا ـسرهنك عبدالرضا صادقی پور ـسرهنك خسرو مبصر آبادان ـسرهنك نورالدین مجلسی‌ـ سرهنك مجید نقدی ـسرهنك عبدالصالح حقانی ـسرهنك ۲ علی اکبر معینیان‌ـسرهنك اصغردژبخش‌ـ سرگرد علی‌نابری ـسرهنك موسی مهدوی نادری ـسرهنك بهمن صحت‌ـ سرگرد داود موثق ـسرهنك ۲ بیوك امین اقتدار ـسرهنك رضا طباطبائی وکیلی ـسرهنك ۲هوشنك ارم ـ سرهنك علی شریفی حقیقت ـسرهنك علی‌لاهوتی ـسرهنك۲احمدگودرزیان‌ـ سرگرد حسن شارقی ـسرهنك‌رضا قادری ـسرهنك علی اصغر سالم ـ سرهنك یار محمد بهادری ـسرهنك حسن‌رهنمای آذر ـسرهنك ابراهیم کشت مند ـسرهنك پرویز صاحب‌ـ سرهنك محمد صدقی ـسرهنك محمد فرمند ـسرهنك ۲ احمد موسوی ـ سرهنك علی توانگریان ـ سرهنك ۲محمد رضا افتخاری‌هاشمی‌ـ سرگرد ابوالفضل حسینی ـسرهنك حسین خسرو زاده ـسرهنك باقر زوبانیان‌ـ سرهنك یحیی هیربد ـ سرهنك احمد اخوان‌ذاکری ـسرهنك ۲ حسن پارسیون ـسرگرد عباس سطوتی ـسرگرد محمدعلی‌مسعودفر‌ـ سرهنك۲اسمعیل اصیلی‌ـ سرهنك ۲ هوائی عزیزاله کهرم ـسرهنك جواد نیکزاد ـسرهنك ابراهیم امیر خلیلی‌ـسرهنك اسدالله‌لیتکوئی‌ـ سرهنك نصرت‌اله صمصام‌سوادکوهی‌ـ سرگرد ابوالفضل موحدی کلوورزی‌ـ سرگرد ابوالفضل کامکار ـسرهنك کریم کوچك‌بامداد ـسرهنك‌نصراله خشا ـسرهنك علی محمد کاوه ـ سرهنك سوار علی‌غفرانیان ـسرهنك تقی مهران‌ـ سرهنك‌عباس نیك آئین‌ـ سرگرد عبداله بیکدلی ـسرهنك عبدالحمید ایران نژاد‌ـ سرهنك کاظم صفائی ـسرهنك ابوالفضل پایانی ـسرهنك۲ حسین وزیری‌نژاد‌ـ سرهنك تقی سرهنگی ـسرهنك‌رضا

## حمله صلح شوروی برای خواب‌کردن آمریکاست

نیویورك ـ آسوشیتد پرس ـ ادوین‌کانام رئیس اطاق بازرگانی آمریکا گفت ـ حمله صلح شوروی‌بمنظور خراب کردن آمریکا میباشد وی گفت هرگاه حمله صلح شوروی که همزمان با انتشار خبر مربوط به مسافرت خروشچف بامریکا صورت میگیرد در میان آمریکائیان احساسات‌موافق‌ایجاد کند بزرگترین پیروزی شوروی محسوب خواهد گردید .

کانام گفت مسافرت خروشچف بامریکا سبب خواهد شد که اویی بقدرت آمریکا ببرد ومارا بهتر بشناسند .

## روابط امریکاوشوروی بهبود میبابد

مسکو ـ یونایتد پرس ـ میکویان معاون نخست وزیر شوروی طی یك ضیافت به‌خبرنگار ان گفت روابط آمریکا و شوروی‌بسرعت بهبود می یابد در حالیکه چند ماه قبل هیچکس تصور این امر را نمی‌نمود .

پیترپاسیلوف دبیر کمیته مرکزی حزب کمونیست ضمن تائید این‌مطلب گفت : ولی‌ماخطر آلمان را فراموش نکرده‌ایم .

پاسیلوف گفت ـ خطر جنك مستقیم بین آمریکا و شوروی بعد اقل رسیده است ولی هرآن‌ممکن است‌میلیتاریستهای آلمان غربی جهان‌را تحریك به جنك برای رسیدن بمقاصد خود بنمایند .

بعقیده محافل سیاسی اظهارات این‌دوشخصیت مهم شوروی نشانه طرز فکر رهبران کرملین میباشد .

## عبدالکریم قاسم بدقولی میکند

دمشق ـ آسوشیتدپرس ـ ترتیب نظام طبق جلسی فرمانده سابق‌لشگر دوم عراق که متهم به شرکت در انقلاب ضد دولتی موصل بوده و در دادگاه خلق بغداد تحت‌محاکمه می باشد عبدالکریم قاسم نخست‌وزیر را متهم به نقض قول نموده و گفت قاسم سال گذشته قول داد که از نفوذ کمونیسم و سایر احزاب سیاسی در ارتش جلوگیری نماید اما بقول خود عمل نکرد. نکرد .

## چین‌کمونیست میخواهد بعملیات نظامی دست بزند

ماکائو ـ یونایتدپرس ـ سانفرانسیسکومسافرانیکه‌اخیرازچین‌کمونیست آمده‌اند اظهار میدارند که در آن‌کشور فعالیت شدیدی برای تشویق مردم بدادن خون به‌مراکز معین شروع شده‌است مبارزه برای جمع آوری خون یکبار درچنك‌کره و باردیگرهنگام‌حمله به جزائرساحلی چین‌صورت گرفته. ناظرین امور وابسته به چین ملی تصور می‌کنند که مبارزه فعلی در چین کمونیست و تشویق مردم به اهداء خون حکایت از تصمیم رهبران آن‌کشور برای دست زدن به عملیات نظامی جدیدی میباشد .

## آیزنهاور بواشنگتن بازگشت

واشنگتن ـ یونایتدپرس ـ پرزیدنت آیزنهاور پس از گذراندن دوهفته در مزرعه شخصی خود امروز به‌گاگ سفید مراجعت نمود تا مقدمات مسافرت خود را به اروپا فراهم نماید .

## آخرین خبرها ۲۴ بعدازظهر

## ۷۰۰ نفر مشمول جلب شدند

بقرارگزارش خبرنگار ما تا آخر وقت امروز ۷۰۰ نفر از مشمولین‌عادی وغائبین سنواتی توسط اکیپهای نظام وظیفه جلب شدند که از این‌عده۴۰۰نفر سرباز بلامانع تشخیص داده شدند و بقیه که‌عذر موجه داشتند مرخص گردیدند .

### استاندار جدید استان هشتم واردکرمان شد

طبق گزارش تلفنی آخر وقت امروز خبرنگار ما از کرمان یکساعت ولیم بعد از ظهرامروز آقای عبدالوهاب اقبال استاندار جدید استان هشتم در میان استقبال کلیه رؤسای دوایر کشوری و لشگری با هواپیما بکرمان وارد شد . در فرودگاه تیمسار ازهاری فرمانده لشگر ، فرماندار ، شهردار و وجوه طبقات حضور داشتند .

### دوکشتی شوروی بندر بصره را ترك‌کردند

آخر وقت امروز خبرنگار ما تلفنی از آبادان اطلاع داد دو فروند کشتی حامل اتومبیل جیپ و کامیون و مهمات ارتشی شوروی که در بندر بصره مشغول تخلیه محمولات خود بودند پس از تخلیه مهمات ظهر امروز بندر بصره را بقصد شوروی ترك کردند. خبرنگار ما اضافه کرد از این دو کشتی هیچگونه مشایعتی بعمل نیامد .

### کمیته نظامی سازمان پیمان مرکزی درلندن تشکیل‌میشو

کمیته نظامی سازمان پیمان مرکزی در هفته آخر ماه جاری در لندن تشکیل خواهد شد .

از تهران یك هیئت نظامی در این کمیته شرکت خواهد داشت .

کمیته نظامی سازمان پیمان مرکزی طرحهای تهیه شده را بررسی کرده و برای تصویب تسلیم شورای وزیران سازمان پیمان که در واشنگتن تشکیل میگردد ، خواهد کرد .

### مجلس‌سنا هفته آینده جلسه فوق‌العاده‌ای دارد

امروز از اداره بازرسی مجلس سنا کسب اطلاع شد که بدرخواست دولت مجلس سنا روز دوشنبه آینده جلسه علنی فوق‌العاده خواهد داشت. در این جلسه لایحه‌جنگلها و مراتع‌مطرح‌خواهد شد و مراتب بدستورآقای صدرالاشراف رئیس مجلس باطلاع آقایان سناتورها رسیده‌است .

در مورد طرح لایحه تبدیل کارمندان غیر رسمی دولت برسمی در جلسه علنی که شور دوم آن درکمیسیونهای سنا تصویب شده‌است واینك دولت لایحه را مجددادر دست مطالعه و رسیدگی دارد هنوز از طرف دولت تقاضائی نشده‌است .

## دانشجویان بلاتکلیف درانتظارتعیین‌تکلیف

هنوز از طرف وزارت فرهنك اقدامی درمورد دانشجویان‌بلاتکلیفی که برای گذراندن تعطیلات تابستانی بایران آمده‌اند صورت‌نگرفته است. در ضمن امروز کسب اطلاع شد که در ظرف ٤٨ساعت‌گذشته درحدود ۲۰نفر ازدانشجویان جواب تلگراف خودرا دریافت کرده‌اند بموجب این تلگراف هاادارات سرپرستی محصلین ایرانی درخارج باعزیمت محصلین باروپا وآمریکا موافقت نموده‌اند .

آخروقت امروز یك مقام وزارت فرهنك بخبرنگارما گفت به موجب تصویبنامه هیئت‌وزیران بدانشجویانی‌که اجازه کتبی سرپرستان خودرا تحویل ندهند نمیتوان اجازه خروج‌ازکشور داد. ممکن‌است در ظرف دوروز آینده وزارت فرهنك یك تصمیم کلی درباره عموم دانشجویان بلاتکلیف بگیرد .

### تصحیح

درصفحه اول درخبر جمعیت‌دفاع ملی نام خانوادگی آقای شجاع ملایری ازقلم افتاده است که بدینوسیله اصلاح میگردد.

### آگهی استخدام

چند نفر جوان دیپلمه که آشنائی کامل بزبان انگلیسی داشته‌باشند مورد نیاز است واجدین شرائط می‌توانند بین ساعت ۸ تا۱۲ صبح به تلفن ۳۵۶۶۰ مراجعه فرمایند.


**این هفته**

**تهران مصور**

**یك سروگردن**

**ازهمه مطبوعات کشور بالاتراست**

شماره مخصوص تهران مصور در

**صدصفحه بابهترین مقالات وجذابترین پاورقیها سرآغاز**

**فصل نوینی درتاریخ مطبوعات فارسی است**

آ ـ ۱۸۳۷۶

**بنگاه حمایت مادران ونوزادان**

**آموزشگاه بهیاری**

بنگاه حمایت مادران ونوزادان برای تامین پرستاران مورد احتیاج قسمتهای مختلف خود و کمك به‌پیشرفت برنامه‌های بهداشتی ودرمانی کشور عده‌ای دوشیزه داوطلب باشرایط زیر برای‌دوره سوم آموزشگاه شبانه روزی‌بهیاری میپذیرد :

۱ـ گواهی رسمی سه‌ساله اول متوسطه
۲ـ حداقل سن ۱۶ سال
۳ـ آشنائی بیکی‌از زبانهای خارجی
٤ـ رضایت نامه‌ازدبیرستان که‌در آن تحصیل نموده‌اند
۵ـ رضایت نامه‌ازاولیای خود برای موافقت‌تحصیل رشته‌بهیاری در مدرسه شبانه روزی
٦ـ تعهد رسمی مدت٤سال خدمت درقسمت‌های مختلف بنگاه حمایت مادران ونوزادان درتهران وشهرستانها
۷ـ قبول شدن درمعاینه پزشکی

سازبین داوطلبان واجدشرایط عده‌مورد احتیاج بوسیله بنگاه حمایت مادران ونوزادان انتخاب میشود :

۹ـ دوره آموزشگاه دوسال وکلیه مخارج بابنگاه‌حمایت مادران و نوزادان میباشد بپریك ازداوطلبان واجدشرایط دردوره تحصیل کمك هزینه نقدی نیز پرداخته خواهد شد

داوطلبان تاقبل از ۱۰شهریور ماه سال ۱۳۳۸بادردست داشتن ۱۲ قطعه عکس ٤ × ٦وچهار برك‌رونوشت شناسنامه ودوبرك رونوشت‌مدارك تحصیلی همراه بااصل آن بدفتر آموزشگاه بهیاری واقع‌در خیابان‌امیر آبادجاده‌چشمیدیه ازساعت ۸تا۱۲ظهربرای ثبت‌نام‌خود مراجعه‌نمایند

آ ـ ۱۷۱۰۲ — ۱ ـ ۳

**فردوسی**

نشریه سیاسی هفتگی برای طبقه‌جوان و روشنفکر

ب

عقل مردم بچشمشان است — از: رسول‌پرویزی

گریزی بصحرای کربلا — از: مهاد

آسمون وریسمون — از: الف.ب. آشنا

ویلاهای یك کرورتومانی — از: فرهاد نیکوخواه

سینمای نقش ایوان — از: دکتر کاوسی

صبح سه‌شنبه درتهران
و روزچهارشنبه درسر اسر ایران منتشر میشود

آ ـ ۱٤۰۹۱

امشب

**سیلوانا بلاسی**

خواننده زیبا ومعروف ایتالیا در

**بلوگت**

برنامه‌های جالبی اجرا میکند

جاده شمیران ـ پل رومی ـ تلفن ۸۱۰٦٦

آ ـ ۱۸۳۷٤

**باآشامیدن شیر پاستوریزه تهران**

سلامتی خود واطفالتانرا بیمه فرمائید

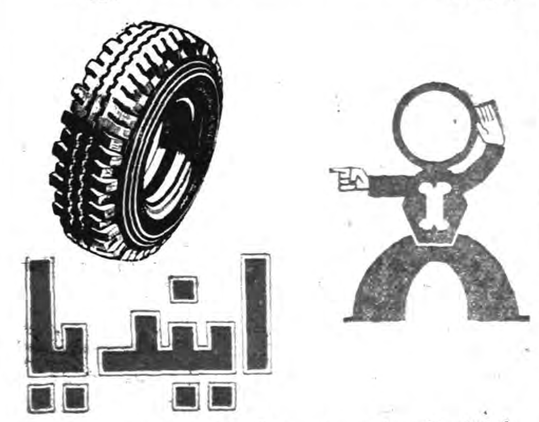


نماینده انحصاری ـ حسین کوچکزاده یزدی ـ سرای وازی

بدینوسیله در گذشت مادر و مادر بزرك عزیزمان **بانو خاور صمیمی** را باطلاع دوستان و آشنایان میرساند مجلس ترحیم و تذکر آنمرحومه روز های دو شنبه و سه شنبه اول و دوم شهریور از ساعت ۵ بعد از ظهر خیابان پهلوی سه راه شاه خیابان سیمرغ بن بست سوم دست چپ درب مقابل پلاك ٦۲ منزل شخصی بانو وجدانی منعقد میباشد .

**خانواده های احمد صمیمی ـ وجدانی ـ وحدت ـ بسیم‌ـ مودت ـ عقیلی ـ خمسی ـ هادیان**

آ ـ ۱۸٤۸٦

بعموم بازماندگان آنمرحومه‌مصیبت‌وارده‌را تسلیت‌میدهیم

در گذشت ناگهانی‌جوانان‌ناکام **آقایان پرویزوایرج خرم** که در سانحه هوائی اسپانیا بوقوع پیوست باطلاع دوستان و آشنایان میرساند مجلس یاد بود روز سه شنبه دوم شهریور از ساعت ٤ تا ٦ بعد از ظهر در مسجد مجد بر پا خواهد گردید .

**شرکت ملی نفت ایران**

## سازمان تهیه مسکن

تهیه‌طرح مقدماتی‌شهرسازی‌یك‌قطعه زمین را بمسابقه می گذارد آقایان مهندسین معمار و شهرساز می توانند بامراجعه بدبیرخانه **سازمان** واقع‌در خیابان ثریا شماره ۱۱۳نقشه زمین و شرائط و مشخصات عمومی طرح مورد نظر را در مقابل‌پرداخت مبلغ یکهزار ریال (۱۰۰۰) دریافت نموده و طرح پیشنهادی خود را تا آخر وقت اداری روز بیست و پنجم شهریور ماه ۱۳۳۸ تسلیم دفتر سازمان نمایند .

طرحهای پیشنهادی بوسیله هیئتی از متخصصین فن مورد رسیدگی قرار خواهد گرفت و به تنظیم کننده طرحی که برنده مسابقه شناخته شود مبلغ یکصد و پنجاه هزار ریال (۱۵۰۰۰۰)ریال و بنفرات دوم و سوم بترتیب هفتاد هزار ریال و ٤۰هزار ریال جایزه پرداخت خواهد شد و بعلاوه درصورتیکه سازمان مایل باشد بایکی از برندگان نسبت به تهیه نقشه های اجرائی و نظارت کلی قرارداد لازم منعقد خواهد نمود . هیچیك از طرحهای تسلیم شده مسترد نخواهد شد .

آ ـ ۱٤۱۲۵ — ۱ ـ ۳

## ۱۰۰ هنرمند

**چهار شبانه روز هنرنمائی می‌کنند...**

مجله اطلاعات کودکان چهارشنبه روز جشن میگیرد وآثین می‌بندد...

**شماره‌های ٤۳ و٤٤ و٤۵ و٤٦ را نگهدارید. درمجله**

## اطلاعات کودکان

که چهارشنبه منتشر میشود ازجریان این‌جشن بزرك وبسابقه باخبر خواهید شد.

**((شرکت سهامی بازرگانی آرین))**

به یکنفر بانو ویادوشیزه که کاملا تسلط به ماشین نویسی فارسی وهمچنین بدونفرآقایانی که حداقل معلومات آنان دیپلم وبزبان‌انگلیسی نیز تسلط داشته باشند نیازمند است.

آدرس ـ سرای حافظ ـ اطاق شماره ٤۲۰ تلفن ٤ـ۵۰۰۹۱