سال سی‌وسوم ـ شماره ۹۸۹۹ | شنبه یازدهم اردیبهشت ماه ۱۳۳۸ | تکشماره دوریال‌ونیم

اطلاعات

۲۰ صفحه

مذاکرات دوپادشاه در فرودگاه مهرآباد

محافل سیاسی برای مذاکراتی که بامداد امروز بین شاهنشاه وملک‌حسین صورت گرفت اهمیت زیادقائلند

مسائل خاورمیانه مهمترین قسمت مذاکرات دوپادشاه در فرودگاه مهرآباد بود ـ اعلیحضرت‌ملک‌حسین ساعت هشت بامداد بتهران آمد وقریب سه ساعت درتهران‌بود ـ موقعیت حسّاس اردن دراوضاع فعلی خاورمیانه

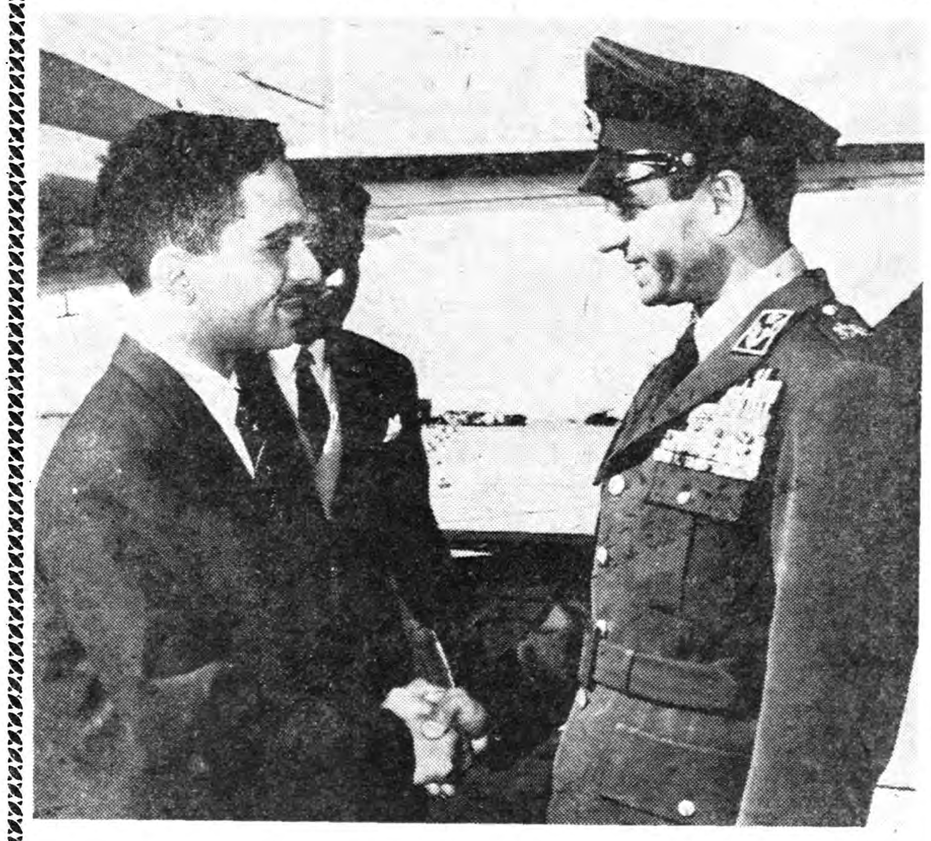

ساعت هشت‌ونیم بامداد امروز اعلیحضرت ملک حسین بفرودگاه مهرآباد وارد شدند واعلیحضرت همایونی ازملک حسین استقبال فرمودند.
این عکس موقعی برداشته شده است‌که دوپادشاه صمیمانه دست یکدیگررا میفشرند

ساعت هشت صبح امروز اعلیحضرت ملک حسین که بعلت مبارزات ملی [illegible]

شجاع» لقب گرفته‌است باهواپیمای پان آمریکن واردتهران شد .

اعلیحضرت همایونی چند دقیقه قبل ازورود ملک حسین بفرود گاه تشریف فرماشدند قبلا آقایان نخست وزیر ووزیر خارجه‌ارتشبد هدایت وسرلشگر بختیار معاون نخست وزیر وسفرای کشور های عربی باستثنای سفرای عراق‌ومصر برای استقبال ازملک حسین در فرودگاه حاضربودند بعلت‌مسافرت سفیر انگلیس بلندن کاردارسفارت انگلیس درفرودگاه حاضربود .

هواپیمای حامل اعلیحضرت‌ملک حسین ساعت هشت ومه دقیقه‌روی باند مهرآباد درمقابل جایگاه مخصوص شاهنشاهی بزمین‌نشست اعلیحضرت همایونی تانزدیک‌هواپیما پیش رفتند وبه اعلیحضرت ملک حسین خیرمقدم گفتند وسپس مراسم استقبال رسمی بعمل آمدو اعلیحضرت همایونی مستقبلین را معرفی فرمودند .

بقیه در صفحه ۱۷

ملک حسین

ملک حسین پادشاه جوان اردن درسالهای‌معدودسلطنت خود با استقامت و شجاعتی بی سابقه در برابر حوادث گوناگون که وی را تهدید می کرد مبارزه کرده و پیروز شده است .

کشور کوچك اردن دربحران های اخیر خاورمیانه یکی از هدف های درجه اول بود پادشاه اردن در حساسترین روز های پادشاهی خودقدرت گلوب پاشای معروف‌وافسران انگلیسی را از لژیون عرب ریشه‌کن کرد و این عمل محبوبیت فراوانی برای وی در میان ملت اردن بوجود آورد . پس از آن دولت جمهوری مصر این تمایل پادشاه جوان را به از بین بردن نفوذ خارجی در اردن بحساب نفوذخودگذارده و در صدد بر آمد که کشور اردن را تحت‌الشعاع جمهوری متحده عرب درآورد ولی ملك حسین شجاعانه‌در برابر اعمال نفوذ ناصر و حملات تبلیغاتی مصر مقاومت کرده و راه را بر اجرای‌نقشه های وی مسدود نمود .

با آگاهی بوضع حساسی که اردن دارد و مخصوصا از نظر وجود مهاجرین عرب فلسطین میتوان حدس زد که پادشاه جوان اردن برای مقابله با مشکلات و بحرانها چه شجاعت و استقامتی بخرج‌داده است‌و از اینجهت ملك حسین امروز احترام خاصی در بین محافل سیاسی جهان دارد و با استقامت و خونسردی وی در برابر حوادث احتمالی یکی از عوامل مهم محاسبات سیاسی‌درخاورمیانه بشمار میرود .

استودیوهای جدید رادیو ایران

بعدازظهر روز پنجشنبه توسط شاهنشاه افتتاح شد

شاهنشاه نسبت بهنرمندان رادیو ابراز تفقد فرمودند

عصر روز پنجشنبه گذشته‌شاهنشاه استودیوهای جدید رادیو ایران را افتتاح فرمودند.

در مراسم افتتاح ،والاحضرت شاهپور هاو هیئت دولتو روسای مجلسین و وزیر دربار شاهنشاهی حضور داشتند. ساعت پنج بعد ازظهر اعلیحضرت همایونی بمحل اداره کل انتشارات و رادیو قدم نهادند. پس ازاینکه موزیك سلام شاهنشاهی‌را نواخت ،بازدید از سازمان اداری

بقیه در صفحه ۱۷

روز پنجشنبه اعلیحضرت همایونی باقطع نوار سه رنك استودیو بزرك رادیو ایران را افتتاح فرمودند
آقای نصرت‌الله معینیان مدیرکل انتشارات ورادیو نیز دیده میشوند

جریان روز

سفر شاهنشاه بالاتر از جان

سرمقاله و تفسیرجهان را درصفحه دوم ملاحظه فرمائید

ترتیب انتخابات انجمن‌شهر و شهردارتهران

کمیسیون کشور مجلس شورای ملی ساعت ۹ و نیم صبح شنبه بریاست آقای عبدالله سعیدی،نایب رئیس و با حضور آقایان فرهودی . معاون وزارت کشور و ابوذر رئیس اداره کل امور شهرداری ها تشکیل شد و بقیه لایحه مربوط بشهرداری ها و انتخابات انجمن شهر مطرح و با اصلاحاتی تصویب شد .

اینك فصل مربوط‌به انتخابات انجمن شهر و شهردار تهران مصوبه کمیسیون را عینا برای استحضار خوانندگان درج میکنیم :

فصل نهم ـ شهرداری و انجمن شهر تهران

ماده ۱۰۸ ـ تهران که نقشه و حدود آن بتصویب هیئت وزیران خواهد رسید مشتمل است بر شهر تهران و شش بخش حومهٔ آن .

ماده ۱۰۹ ـشهر تهران بپیشنهاد شهرداری و تصویب انجمن شهر پنج ناحیه تقسیم می شود که هر ناحیه دارای انجمن ناحیه و رئیس شهرداری ناحیه خواهد بود .

ماده ۱۱۰ ـهریك از بخشهای ششگانه تهران دارای انجمن جداگانه و شهرداری مستقلی می باشد .

ماده ۱۱۱ ـحدود هریك ازبخشها بپیشنهاد شهرداری تهران وتصویب وزارت کشور تعیین می گردد .

بقیه در صفحه ۱۹

گزارش خبرگزاریهای خارجی درباره :

مقاومت‌قاسم در برابر کمونیستها

۷ نفرازافسران انقلاب موصل محکوم باعدام شدند

برادر روس ملامصطفی بارزانی عده مهاجرین‌کرد عراق به ترکیه افزایش یافته است رادیو سری جمهوری‌عراق‌خبرداد‌که‌در کربلا زدوخورد شدیدی‌میان‌ناسیونالیستها وکمونیستها درگرفته است

بنا بگزارش آسوشیتد پرس از بغداد دیروز دادگاه نظامی بغداد هفت افسر ارتش را باتهام شرکت در انقلاب موصل محکوم باعدام نمود. دادگاه مزبور هفده افسر را بهمین اتهام محاکمه میکند . در میان محکومین باعدام یك سرهنك که فرمانده پادگان منطقه بوده و یك سرگرد و سه سروان ویك ستوان دیده میشوند .

ده نفر دیگر منجمله قاضی عسکر پادگان به زندان ابد محکوم‌شدند ویکنفر که گروهبان بود تبرئه‌شد.

ضبط اموال

اعلامیه فرمانداری نظامی میگوید اموال ۱۶ نفر افسر ارتش که همگی سرهنك و سرگرد میباشند ضبط گردیده است. وزارتخارجه‌نیزاخراج عده دیگری از کارمندان آن وزارتخانه را اعلام نمود منجمله (رشید حنانه) دبیر سفارت عراق

بقیه در صفحه سوم

مخالفت‌با افزایش آب‌بها

سازمان آب وبانك ملی باافزایش آب‌بها مخالفت کردند

بموجب قانون افزایش هرمبلغی برآب‌بها باید بااجازه بانك ملی وسازمان آب‌تهران باشد ـ شهرداری نه فقط حق دریافت عوارض ازآب ندارد بلکه مجاز شناخته‌شده است‌که برای تقلیل آب بها کمك مالی کند

مسئله افزایش عوارض شهرداری تهران در دو روز اخیر مورد توجه محافل مختلف قرار گرفته است . از جمله عوارضی که از گزارش شهرداری تهران به نخست وزیر ذکر شده یکی هم عوارض جدیدی برای آب است خبرنگار ما در این مورد اطلاع میدهدکه عوارض فوق‌الذکر مورد مخالفت بانك ملی وسازمان آب تهران است و اصولا طبق قانون موجود شهرداری حق دریافت عوارض جدید را ندارد .

بموجب تبصره ۲۲ ماده ۲ قانون بودجه سال ۱۳۲۸ که در مقابل آن ناگزیر مبلغ ۲۳۰۰ میلیون ریال‌وام بسازمان آب داده شده تاسیسات آب وکلیه عواید انشعا بها و آب بها و سهمیه شهرداری‌تهران از آب‌رودخانه کرج در گرو بانك ملی میباشد و هیچگونه دخل و تصرفی در این‌موارد نمی‌توان کرد .از طرفی در ماده چهار آئین نامه آب بها که بتصویب شهرداری تهران ـوزارت کشور ، دارائی ، بانك ملی ایران و سازمان آب رسیده ذکر شده که شهرداری تهران مجاز بکمك مالی برای تقلیل نرخ آب است‌وبنابدلایل فوق‌شهرداری ودولت قانونا نمیتوانند نرخ آب بها را افزایش دهند مگر آنکه وزارت کشور که جانشین انجمن شهراست با موافقت بانك ملی و سازمان آب تهران دست به چنین کاری بزنندزیرا بانك ملی برای حصول اطمینان از دریافت در آمد کافی جهت استهلاك وامی که داده با هرگونه افزایش‌یا

بقیه در صفحه هیجدهم

شرکت گوشت منحل شد

امروز بدستور شهردار تهران شرکت‌گوشت منحل‌گردید ودفترآن تعطیل شد

دیروز ماموران شهرداری مراقبت میکردند که نرخ‌جدید گوشت‌بموقع اجرا گذاشته شود.

در هفته گذشته شهرداری تهران اعلام داشته بود که گوشت گوسفند از دهم اردیبهشت ماه کیلوئی ۵۵ ریال باید بخریدار داده شود واین نرخ ازاول خرداد به ۴۸ ریال‌تقلیل خواهد یافت.

طبق گزارش خبرنگاران ما گوشت در شهر فراوان شده و گوشت فروشها نیزازنرخ شهرداری کمو بیش تجاوز نمیکنند.

بطوریکه خوانندگان ما اطلاع دارند درهفته گذشته آقای فرهودی معاون وزارت کشور اظهار داشته‌بود که بازرسانی از وزارت دادگستری ودو نفر حسابدار نیز از بانك ملی دعوت شده‌اند که‌به‌دفاتر و حساب های شرکت گوشت رسیدگی کنند، آقای قیائی‌مدیرعامل شرکت گوشت امروز دراین باره بخبرنگار ماگفت که هنوز این بازرسان به شرکت نیامده‌اند

مدیر عامل شرکت گوشت بخبرنگار ما گفت که امروز در کشتارگاه تهران تعداد ۶۰۰۰راس گوسفند و گاو کشتار شده که‌بیش از ۴۰۰ راس آن گاو و گوساله‌نبوده است.

انحلال شرکت

آخروقت امروز اطلاع حاصل شد که‌بدستور شهردار تهران شرکت گوشت منحل گردید ودفترآن‌تعطیل گردید.

باین ترتیب ازفردا شرکت گوشت درکار کشتار تهران دخالتی نخواهد داشت.

دعای مردم برای سلامت شاه

از دیروز مراسم دعا ونیایش برای سلامت ذات شاهانه که در آستانه سفر بخارجه میباشند ، در محافل مختلف تهران انجام گرفت .

در معبد زرتشتیان

از ساعت سه بعد از ظهر دیروز بمناسبت تشریف فرمائی شاهنشاه به سفر اروپا مجلس دعا ونیایش در معبد زرتشتیان تهران برگزار گردید همه زرتشتیان سلامتی و شادکامی وپایندگی‌و عظمت سلطنت شاهنشاه را از یزدان پاك خواستار شدند.

بقیه در صفحه ۱۷

تصمیم کنفرانس وزیران خارجه غرب درباره

پیشنهاد عدم تعرض غرب بشوروی

وزیران خارجه دول غرب درمذاکرات خود پیروز شدند ودربارهٔ روش مشترك درکنفرانس ژنو موافقت‌حاصل‌کردند

درصفحه چهارم مطالعه فرمائید

زلزله در تهران

درقزوین وشمال نیز زلزله‌های خفیفی رویداد

دیروز درتهران و شهرستانهای شمالی زلزله هائی حادث شد که خوشبختانه خسارت ویا تلفات‌نداشته است .

زلزله در تهران

پنج‌دقیقه بعد از ظهر دیروز در تهران زلزله روی داد، کسانی که در خانه های خود بسر میبردند ، ابتدا از تکان شدید ساختمانها‌متعجب شده و ابتدا علت آنرا نمیدانستند و گمان میبردند که بر اثر عبور کامیون از خیابانها ، ساختمان‌خانه آنها لرزیده است . این زلزله تکان شدیدی داشت و کسانیکه دراتوبوس ها نیز سوار بودند متوجه شده از یکدیگر علت را می‌پرسیدند وعده کمی نیز حدس میزدند که زلزله روی داده است . این زلزله که بیش از چند ثانیه ادامه نداشت خسارتی وارد نیاورد .

بقیه در صفحه هیجدهم

اعلامیه جامعه مطبوعات تهران

در این موقع که شاهنشاه محبوب بنا بدعوت های رسمی عازم‌کشور های انگلستان و هلند و دانمارك می باشند جامعه مطبوعات تهران که از نزدیك شاهد اثر مفید این مسافرت‌هابوده و یقین دارد که این مسافرت هم نتایج درخشانی دربرخواهد داشت مصمم بود ضمن اظهار انزجار از تبلیغات بیگانگان که این روزها برضد ملت ایران ادامه‌دارد مقدمات تظاهرات‌عظیم شاهدوستی جامعه مطبوعات را با شرکت‌عموم مردم فراهم نماید ولی چون جامعه بازرگانان با دعوت مردم تهران بشرکت در مجلسی که بمناسبت سفر شاهنشاه در مسجد سپهسالار تشکیل می شود مقدمات ابراز شور و احساسات عمومی‌رانسبت‌باشاهنشاه معظم فراهم کرده است جامعه‌مطبوعات تهران ضمن تقدیر از اقدام میهن پرستانه جامعه بازرگانان هم آهنگی خود را اعلام و کلیه افراد وابسته بمطبوعات و نویسندگان و کارگران چاپخانه ها روز شنبه ساعت ۵ در مسجد سپهسالار حضور خواهند یافت .

مهندس اردیلی مدیر روزنامه آذربایجان . استخر مدیر استخر . دکتر الموتی مدیر صبح امروز . امیرانی مدیر مجله خواندنیها .بهداد مدیر جهان . علی‌اکبر بهرامی مدیر اندیشه مردم . دکتر بهزادی مدیر سپید و سیاه . سیروس بهمن مدیر آسیای جوان . بنی احمد مدیر آذرین . پور سلطانی مدیر نور و ظلمت . پیامی مدیر پیام . ترقی مدیر ترقی . دکتر تفضلی مدیر ایران ما . توفیق مدیر توفیق . تیموریان مدیرارادهٔ‌آسیا. جمالی آشتیانی مدیر خدنك . جناب زاده مدیرنغمه دنیا . حافظی مدیر دنیای جدید .حائری هاشمی مدیر طلوع . حجازی مدیروظیفه. حکمت مدیر روح آزادی . دولومدیر کاریکاتور . رزم‌آرا مدیر مرد مبارز زندپور مدیر اصلاحات . شاهنده مدیر فرمان .دکتر شاهید مدیر جوانمردان . دکتر شریعت مدیر تهران اکونومیست . شکوهنده مدیر ستاره اسلام . شیرازی مدیر تهران ما . صابر مدیر سیاسی . صدری پور مدیر آسیا . صفی‌پور مدیر امید ایران . صفوی مدیر کوشش .طباطبائی‌مدیر دنیا. سید محمد طباطبائی مدیر تجدد ایران. عدنانی مدیر ندای حق . دکتر عسکری مدیر خوشه . عظیمی مدیر وزین . عمیدی نوری مدیر داد . غفاری مدیر اتحادیه کارمندان . فرامرزی مدیر کیهان . فری‌پور مدیر صدای مردم . فرهاد پور مدیر آسیای دموکرات . قاضی زاده مدیر اقلیم . مرعشی مدیر مجله اتحاد ملل . مجید مدیر آزادگان شرق. محمودی مدیر مشعل آزادی .عباس مسعودی مدیر اطلاعات . کاظم مسعودی مدیرآژنك . محمدعلی‌مسعودی صاحب‌امتیاز پست تهران . دکتر مصطفوی مدیر روشنفکر . معتمدی مدیر سپاهان . احمد ملکی مدیر ستاره . منصوری مدیر ملیون . موقر مدیر مهر ایران.میراشرافی مدیر آتش . میرسپاهی مدیر آرزو . نیك‌انجام مدیرفردا. هاشمی‌مدیر اتحادملی. هوشمند مدیر هوشمند . یزدانبخش مدیر پیك ایران . یغمائی مدیر مسلك. یمنی مدیر آرام . مهندس والا مدیر تهران مصور . انوشیروانی مدیر سحر .

پدر اقتصاد آلمان

برای یك اقامت ۵ روزه وارد تهران شد

دیروز درفرودگاه مهرآباد، آقای حکمت وزیرامور خارجه ازارهارد وزیر اقتصاد آلمان غربی معروف بپدر اقتصاد آلمان استقبال کردند

مذاکرات اقتصادی ایران وآلمان ازساعت پنج بعدازظهر امروز شروع میشود. مذاکرات دراطراف سرمایه‌گذاری آلمانها درایران واعطای اعتبار برای نصب‌کارخانه ذوب آهن دور میزند

آقای پروفسور « لودویك ارهارد» معاون صدر اعظم و وزیر اقتصاد آلمان ساعت هشت و نیم صبح‌دیروز باتفاق یك هیئت شش نفری و سه خبرنگار بوسیله هواپیمای لوفت هانزا وارد تهران شدند. درفرودگاه آقایان حکمت وزیر امور خارجه مهندس خسرو هدایت وزیرمشاور و قائم مقام نخست وزیر در سازمان برنامه حسنعلی منصور معاون نخست وزیر و دبیر کل شورایعالی اقتصاد و همچنین سفیر کبیر آلمان وچند تن از اعضای عالیرتبه سفارت‌آلمان

بقیه در صفحه هیجدهم

آگهی افتتاح

شعبه تخت جمشید بانك تهران

باطلاع عموم میرساند شعبه تخت‌جمشید این بانك «واقع‌در جاده‌قدیم‌شمیران‌سه‌راه‌تخت‌جمشید» از دوم‌اردیبهشت ماه جاری افتتاح و شروع بکار کرده است .

ساعات کار شعبه مزبوراز نظر تامین رفاه عموم تا اطلاع ثانوی بقرار ذیل است .

صبحها از ساعت هشت الی دوازده و نیم
عصر ها از ساعت چهار و نیم الی هشت و نیم .

۱ـ۲ آ ـ۳۷۳۶ بانك تهران

کسانیکه خانه شخصی ندارند

چند قواره زمین ساختمانی کوچك که ازهرلحاظ قابل زندگی میباشد واقع در خیابان شمیران شرق پادگان قصر براسفالت نقد و اقساط بقیمت سیار مناسب به‌فروش میرسد. به‌تلفن ۳۷۲۲۷ شاهرضا مقابل خیابان فرصت دفتر بازرگانی شهرداد مراجعه فرمائید .

۱ـ۳ آ ـ۳۶۸۴

حراج بی نظیر تریکوبل بزرگترین فروشگاه ایران

طبق معمول هرساله از امروز صبح تمام اجناس خودرا بمعرض حراج گذارده است

۲ـ۲ آ ـ ۳۴۰۶ آگهی نوین

گوکویت؟ COCOVITE ?

۱ـ۲ آ ـ۳۱۴۱

از نماینده اداره دراصفهان

بانی صنعت نساجی پس‌از یکقرن فعالیت دیده از جهان فرو بست

صبح دیروز آقای فضل‌اله دهش (عطاء الملك) بدنبال یك بیماری ممتد بدرود حیات گفت مرحوم دهش یکی ازبنیانگزاران صنعت ماشینی ایران بشمار میرفت ودر اصفهان بانی وپدر صنعت نامیده میشد .

مرحوم دهش پس از آنکه‌تحقیقات خودرا دررشته اقتصاد وصنعت در شیراز واصفهان وهندوستان‌بپایان رسانید خدمات پرارزش خودرادر اصفهان آغازکرد ودرایامی که مملکت درشرایط نامساعدی در

بقیه درصفحه بیست

جریان روز

سفر شاهنشاه

صبح فردا اعلیحضرت همایونی برای بازدید از کشور انگلستان و دانمارک وهلند خاك ایران را ترك مینمایند. شاهنشاه مسافرت‌های متعددی بکشور های مختلف جهان نموده‌اند و هریك از این مسافرتها برای معرفی کشور ایران وفعالیت های مهم اجتماعی و اقتصادی که در آن صورت میگیرد خود برابر با اجرای برنامه‌های عظیم تبلیغاتی بوده است .

اعلیحضرت همایونی امروز احاطه کاملی به اوضاع سیاسی جهان‌دارند ودر نهضت اجتماعی کشور خود نیز پیشقدم هستند، ازاینجهت هر یك از این مسافرت‌ها چه از نظر تجربه اندوزی و چه از نظر معرفی ایران بسیار پسندیده وشایان توجه‌است .

اما مسافرت شاهنشاه این بارهمراه با احساسات و شور تازه‌تری است .

دراین بار موقعی اعلیحضرت‌مسافرت مینمایند که دولت شوروی حمله تبلیغاتی وسیعی علیه ایران شروع کرده است .

این حمله تبلیغاتی که جز تهمت وافترا ودروغ باقی مضمون دیگری ندارد همانطور که انتظار میرفت در ایران بانفرت روبرو شد و جراید ومردم چه از نظر ابراز احساسات وچه از نظر جوابگوئی آنطور که‌شاید وباید اتفاق رای و تصمیم خودرا برای حفظ مصالح ملی ابرازداشتند.

چندین هزار نفر از فرهنگیان پایتخت طبق اعلامیه‌ای‌که متن آن در اطلاعات بچاپ رسید ازحملات ناروای رادیوی مسکو ابراز انزجار و تنفر نمودند .

امروز عصر بمناسبت مسافرت شاهنشاه‌از طرف جامعه بازرگانان طهران مجلس دعاگوئی و تجلیل از شخص اول کشور برگذارمیشود که همه طبقات شرکت می‌جویندهمچنین جامعه مطبوعات طهران طی اعلامیه‌ای بمناسبت سفر اعلیحضرت همایونی احساسات وطن خواهی خود راابراز میدارند . این شور و احساساتی که از طرف طبقات مختلف مردم و اصناف در این مسافرت بدرقه راه شاهنشاه میشود خود جواب مستدلی به اظهارات پوچ و حملات مغرضانه رادیوی مسکو ست .

درکشوری که بعد از آن خوا بو رکود طولانی اکنون بجلو میرود و برای نسلی که مجبور است گذشته‌از انجام وظایف خود تکالیف نسل‌های گذشته را هم بانجام برساند‌هیچگاه همه چیز بی عیب و نقص نمیتواند باشد.این خود بزرگترین منبع‌تحرك وقدرت کشوری است که مردم آن بابی‌صبری خواهان‌اصلاحات وپیشرفت هستند زیرا هر فرد وطن خواه‌ایرانی میل دارد که کشورخود را از نظر پیشرفت دموکراسی‌و تحولات‌اقتصادی واجتماعی همردیف مترقی ترین کشورهای جهان به‌بیند .

این تمایل شدید ملت ایران که تحت حمایت و پشتیبانی شخص‌شاه امروز منجر بایجاد نهضت عظیمی در راه تکامل و پیشرفت کشورشده است یکی از عواملی است که‌بعداق دیپلماسی تهاجم وسیاست ایجاد تشنج و هرج ومرج بیگانگان‌خوش آینه نیست .

یکی از ارکان اصلی‌سیاست‌شوروی اینست که بقول معروف آب راگل آلود کند تابتواند ماهی بگیرد .

در یك محیط آرام ومستقر که توام با اجرای برنامه‌های اصلاحی‌و عمرانی باشد هیچگاه کمونیسم‌زمینه‌ای برای پیشرفت ندارد. بزرگترین‌گناه ما از نظر گویندگان رادیو مسکو اینست که چرا در ایران تبات و استقرار سیاسی برقرار است وچرا زمینه برای ایجاد هرج ومرج وآشوب مهیا نیست ؟ چرا در ایران‌جنبشی برای بهره برداری از منابع طبیعی واجرای نقشه‌های عمرانی و ترمیم وتوسعه امور بهداشتی و فرهنگی بوجود آمده است ؟

چرا در ایران آنچنان آرامشی‌وجود دارد که زمامداران کشور با تکیه باین آرامش در جواب توقعات و تقاضاهای دولت شوروی صریحاجواب منفی میدهند ؟

ولی بهرحال این واقعیتی است که در برابر هیچ حمله تبلیغاتی از مجور خود منحرف نخواهد شد .

اساس سیاست ملی ما حفظ‌استقلال کشور و رژیمی است که در همه حوادث و وقایع تاریخ استقلال و آزادی ما را حفظ کرد ماست .

این‌احساسات بی‌شائبه‌ای که اکنون بمناسبت سفر شاهنشاه ابراز می شود بهترین گواه این ایمان وزنده ترین جوابی است که گویندگان‌رادیو مسکو میتوانند در قبال تهمت های خودوریافت دارند. امیدواریم سفر شاهنشاه مثل همیشه با موفقیت همراه بوده و مراجعت ایشان بخاك وطن مقدمه انجام اصلاحات وتحولات عمیقتری در زندگی اجتماعی واقتصادی کشور ما باشد .

بالاتر از جان

وزیر خارجه جدید امریکا در نخستین آزمایش بزرك خود موفق شده است. پیروزی سریع کنفرانس وزرای خارجه غرب نتیجه موافقت لوید وفن‌برنتانو وکوودومرویل باطرح هرتر بود واو توانست خط مشی واحدی دربرابر وزرای غربی قرار دهد وآنها رابرای مذاکرات ۱۱مه ژنو آماده سازد.

جزئیات طرح هرتر هنوز روشن نیست. ولی باتوجه باینکه دولت آلمان غربی بااین طرح موافقت کرده است میتوان دریافت کهچه نکاتی درآن گنجانیده شده است، زیرا این مسائل که‌در زیر به‌آن اشاره خواهد شد برای دیپلماسی آمدائر اهمیت حیاتی داردوگذشتن ازآن برایش ممکن نخواهد بود.

دررتبه اول هیچ توافقی باروسها درزمینه ترتیبات مربوط به‌امنیت اروپا بعمل نخواهد آمد مگر آنکه درعین حال شامل قدمهائی درزمینه تجدید وحدت آلمان نیز باشد.

بهمین ترتیب هیچ‌طرح‌امنیت اروپائی که صرفا متوجه آلمان باشد وجنبه تبعیض نسبت به‌آن کشور راداشته باشد باروسها مورد توافق قرار نخواهد گرفت آمدائر همیشه گفته است که‌خلع سلاح باید عمومی باشد نه اینکه فقط آلمانها رااز وسیله دفاع محروم سازند.

درمورد تجدید وحدت آلمان‌هیچ شرایطی پذیرفته نخواهد شد که آزادی نهائی ملت آلمان را به‌خطر اندازد وآن کشور را تحت تسلط کمونیستها قرار دهد یاوضع خاص وغیر معقولی برآن تحمیل‌کند.

وبالاخره این طرح باید شامل تاکیدات کافی باشد مبتنی براین که دول غربی از حقوق‌خوددربرلین غربی بهیچوجه صرفنظر نخواهند کرد وآن شهررا به کمونیستها تسلیم نخواهند کرد.

بدین ترتیب بنظر میرسد که آلمانها توانسته‌اند بامربوط‌ساختن هرطرح امنیت اروپائی با وحدت آلمان جلوی امتیازات یك طرفه غرب را به‌شوروی بگیرند وحق خودرا دائر برقبول سلاحهای اتمی محفوظ نگهدارند وهرگونه‌احتمال عقب‌نشینی غرب رادر برلین ازمیان ببرند.

آنچه آدنائر به متحدین خودداده ازموافقت باافزایش مراودات و ارتباطات بین دوآلمان وقبول‌اصل کنترل تسلیحات‌دراروپاتجاوزنمیکند کوشش دیپلماسی انگلستان برای آنکه تجدید تسلیحات را به‌جلو اندازند وپس‌از آن‌بامر وحدت آلمان بپردازند بجائی نرسیده است آلمانها توانسته‌اند سایر متحدین خودرا قانع سازند که‌دربرابر خودداری از تجهیز باسلاحهای اتمی باید یك بهای واقعی به‌آنها داده شود، یعنی تجدید وحدت وآلمانها ازهرملت دیگری دردنیا بهتر میدانند که اسلحه چه‌اندازه بادیپلماسی ارتباط دارد ودیپلماسی بی‌اسلحه یعنی چه.

توافقی که‌در پاریس حاصل‌شده است پایه طبیعی وسالمی را برای مذاکرات آینده شرق وغرب تشکیل میدهد.

تصمیم به‌دفاع از حقوق مشروع خود وآمادگی برای مذاکره وحل اختلاف بهترین چیزی است که‌از یك دولت یاگروه دولتها میتوان انتظار داشت.

ممکن است شوروپها بااین اصول موافقت نکنند وهمچنان با تجدید وحدت آلمان مخالف‌باشند. ممکن است آنها مذاکره راصرفا محدود به‌مسئله برلین سازند وبخواهند دول غربی رااز آن شهر بیرون بریزند وباخود جای پائی در آنجا بدست آورند.

ولی دراین صورت مسئولیت شکست کنفرانس ژنو وکنفرانس آینده سران دول برعهده آنها خواهد بود. نمی‌توان از دول‌غربی- وخصوصا آلمان- انتظار داشت که طالب مذاکره وتوافق بهرقیمت باشد. برای آلمانها تجدید وحدت کشورشان ازهرچیزی‌در دنیا لازم‌تر است وهرملت دیگری در وضع آنها همین احساس رادارد. دول غربی نیز سرنوشت خود را به‌آلمان پیوند داده اند وهمه‌چیز حکم میکند که پای تعهدات خود بایستند واز متحد خود دفاع کنند. دردنیا چیزهائی هست که‌از حفظ آرامش وصلح وجان‌بالاتر است ،حتی در عصربمب‌های‌اتمی وموشکهای قاره پیما.

دکتر فرج الله بینا

دندانپزشك

بدینوسیله باطلاع بیماران محترم خود میرساند که بعلت مراجعات زیاد از این به بعد تمام روز صبح وعصر آماده پذیرائی میباشد

درضمن باطلاع کلیه اهالی محترم تهران و شهرستانها میرساند کسانیکه تاکنون بعلت ترس و یا حامگی و یا داشتن دندانهای «فك‌چوش» وغیرطبیعی ودانهای آبسه ومخصوصاً کودکان که از کشیدن دندانهای خود می‌ترسند میتوانند باروش کاملا نوین وبصرفه بدون هیچ درد و ناراحتی اقدام بکشیدن دندانهای خود نمایند . اوقات پذیرائی همه روزه صبحها ۹ تا ۱۴ عصرها ٤ تا ۱۱ شب بدون هیچگونه تعطیل

نشانی : دروازه شمیران ابتدای خیابان هدایت

مکتب اسلام

جلد دوم کتاب مکتب اسلام بقطع‌وزیری در ۳۹۶صفحه بقلم دانشمند معظم آقای حسین عمادزاده. اصفهانی که همه‌در انتظار آن بودند از چاپ خارج‌ودردسترس علاقمندان گذاشته شد این کتاب دایرة المعارف اخلاق ونماینده اوامر ونواهی قرآن است که به‌ترتیب حروف تهجی تنظیم شده .

بهاء درتمام کشور جلدی یکصدوبیست ریال.

مرکز کل فروش تهران شرکت سهامی طبع کتاب خیابان ناصر خسرو.

۱ـ۲ آ ـ ۳۵٤٦

تشکر ازیك جراح عالیقدر

بدینوسیله از جناب آقای دکتر صباحی ریاست بخش بیمارستان فاطمیه قم‌که درکمال مهارت مثانه این‌جانب را عمل نموده و همچنین ازآقای دکتر روحانی وکارکنان بیمارستان فاطمیه قم خصوصاآقایان نیلی وسامانی تشکر نموده وباهالی قم داشتن چنین طبیب جاذقی را تبریك میگویم. آ ـ ۳۲۲۹ دکتر سنجی

خانواده‌های **خواجه‌نوری ـ انوری ـ صالحی ـ کاظمی ـ قوامی ـ نعمتی ـ میرزائی ـ سعیدی** ـ بانهایت تاسف درگذشت بانو زهرای خواجه‌نوری راباطلاع کلیه فامیل و دوستان و آشنایان آن مرحومه رسانیده مجلس ختم‌مردانه روز یکشنبه دوازدهم اردیبهشت ماه جاری ازساعت چهار الی شش بعدازظهر درمسجد حاج حسن واقع درخیابان ارامنه برقرار وختم زنانه همانروز وساعت درمنزل آن مرحومه برگزار خواهدشد .

آ ـ ۳٦۸۲

بعموم بازماندگان آنمرحومه وخانواده های محترمی که دراین حادثه عزادارند مصیبت وارده را تسلیت میدهیم

بدینوسیله ازهمدردی های صمیمانه سروران گرام‌که وسیله‌روزنامه وتلگراف ویا حضورا درمراسم تشییع جنازه ومجالس ترحیم درگذشت نابهنگام جوان ناکام علی اکبرتهرانی نوآموز سال ششم دبستان‌پانزده بهمن ابراز فرموده اند بویژه اززحمات وتجلیلی‌که ازطرف اولیاء محترم دبستان پانزده بهمن وهمچنین همکلاسان ودانش آموزان آن دبستان دراینباره بعمل آمد مخصوصا ازجنابان آقایان ضیاء بخش وافلاطونیان وداراب پور صمیمانه سپاسگزاربوده سعادت وسلامتی وطول عمرهمگی رااز ایزد متعال خواستاریم .

ازبابل ـ طهرانی ـ ریسمانچیان ـ نقش نژاد ـ بهرامی ـ بوستانی ـ قصابیان ـ مروجی

تشکر واعتذار

بدینوسیله از آقایان محترم علماء عظام ونمایندگان مجلس‌وافسران ارتش وروسای دوائر وبازرگانان واصناف وذوات محترمیکه درمراسم تشییع وانعقاد مجالس ترحیم وشب هفت برادر عزیزم مرحوم حاج حسین قطبزاده شرکت واظهار همدردی فرمودند صمیمانه تشکر و چنانچه دراثر تالم روحی برای عرض سپاسگزاری حضوری تاخیر رخ دهد تقاضای عفودارد.

آ ـ ۳۲۳۳ حسن قطبی

ازعلماء اعلام وحجج اسلام وجنابان نمایندگان مجلس سنا و شورای ملی ورياست واستادان دانشگاه وسردفتران اسناد رسمی و تیمساران وافسران ارتش‌وشهربانی‌وگرانمایه بزرگواران پارسی و سایر موالیان عزیز وبانوان محترمیکه در مجالس ختم **بانو فاطمه‌نجم آبادی** شرکت فرموده وبازماندگان آن مرحومه راحضورا ویا کتبا مورد عنایت خاص قرار داده اندبی‌نهایت سپاسگزار وسلامت‌همگی‌و خاندان محترمشان را ازخدای بزرك مسئلت داریم. واگر بواسطه تالمات روحی درشرفیابی حضوری قصوری شود طلب بخشش داریم.

خانواده‌های ـ نجم‌آبادی ـ مسعودی نجم‌آبادی ـ دکتر شاهکار ـ ساعتچی ـ تشکری ـ قائمی ـ الفت ـ تابش ـ عمادی پور.

آ ـ ۳۱۹۱

تشکر وپوزش

ازکلیه خویشان ودوستان گرام‌که درمراسم تشییع جنازه ومجلس ختم وشب هفت مادر عزیزمان شرکت فرموده ویاکتبا و تلگرافابراز لطف وهمدردی فرموده‌اند سپاسگذاری نموده وچنانچه بعلت تاثرات روحی موفق بشرفیابی وعرض تشکر نشدیم پوزش میطلبیم.

علی زرکش ـ سرگرد زرکش ـ دکتر زرکش ـ منوچهر زرکش ـ حسن‌کرم روان ـ خانواده خزینه دارلو ـ منصوری. آ ـ ۳٦۷٦

ازهمکاران ودوستان گرامی‌که درمصیبت وارده باین جانب چه با شرکت درمجلس ترحیم ویا بوسیله جرائد ونامه اظهار همدردی‌فرمودند کمال تشکر را دارم. آ ـ ۳۱۱۷ زکریا سرشتی

افتتاح رسمی انستیتوی زبانهای بیگانه
ونمایش نتایج بیسابقه آموزش متد وارسته

درحضور والاحضرت شاهپور
غلامرضا پهلوی

درتاریخ سه‌شنبه ۲۱ اردی‌بهشت .
اسم نویسی برای کلاسهای جدید فقط تا۱۸اردی‌بهشت ممکن است.
نشانی: انستیتو دروازه دولت خیابان خاقانی
مدیر کلاسها ـ لسانی
۱ـ۲ آ ـ ۳۱۳۳

آگهی تشکیل مجمع عمومی سالیانه

ازعموم صاحبان سهام شرکت سهامی عطار وسقط فروش تهران‌و توابع دعوت میشود که برای روز جمعه بیست‌وچهارم اردیبهشت ماه ۱۳۳۸ ازساعت نه‌صبح درمحل شرکت واقع درخیابان بوذرجمهری سرای اقبال حضور بهمرسانند.

دستور جلسه

۱ـ استماع گزارش هیئت مدیره وبازرسان راجع بعملیات‌ومحاسبات سال ۱۳۳۷ واوضاع مالی آن وتصویب بیلان سود وزیان وصورت حساب‌ها.

۲ـانتخاب بازرسان.

۳ـشور درکلیات وخط مشی آتی شرکت.

برای آنکه آقایان فرصت بیشتری جهت اخذ برك ورودی درجلسه راداشته باشند .ازتاریخ نشراین آگهی همه‌روزه میتوانند در ساعت اداری بشرکت مراجعه وبرك ورودیه دریافت دارند.

آ ـ ۲۸۳۳ شرکت سهامی عطار وسقط‌فروش تهران‌وتوابع

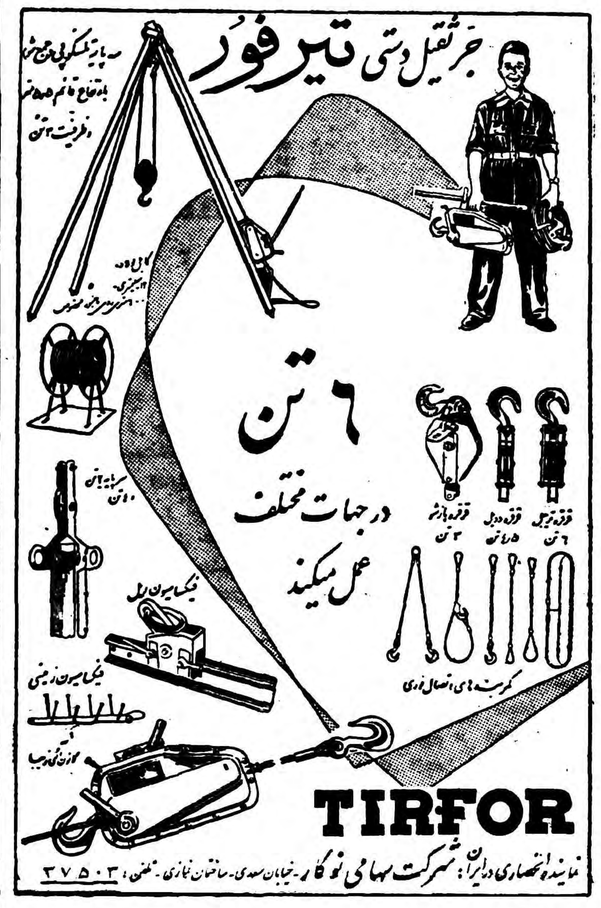

خانواده‌های بهزادی ـ کیا ـ دفتری ـ مه‌پور ـ لشگری

بانهایت تاسف درگذشت جوان ناکام **شادروان مهری بهزادی** خواهر آقایان سرهنك مهدی بهزادی . محمدرضا بهزادی . محمد علی بهزادی وابراهیم بهزادی را باطلاع خویشان و دوستان میرسانند .

مجلس ختم زنانه ساعت سه تاشش بعدازظهر روز یکشنبه ۱۲ اردیبهشت درمنزل آقای محمدعلی بهزادی واقع درخیابان پاستور سرآب‌فرمانفرما برقرار و هزینه ختم مردانه بمصرف امور خیریه خواهد رسید .

بهجت‌کیا ـ ربابه کیا ـ توران‌کیا ـ احمد کیا (مقتدرالدوله) آ ـ ۳۱۷۷

بعموم بازماندگان آنمرحومه مصیبت وارده را تسلیت می‌دهیم .

بانهایت‌تاثروتاسف‌فوت‌مرحوم آقای **حسینعلی بصیری کاشانی** را درمشهد مقدس باطلاع همشهریهای محترم و فامیل گرامی میرساند مجلس ترحیم آنمرحوم روز یکشنبه ۱۲ اردیبهشت ماه در مسجد ارك ازساعت نه صبح الی یازده منعقد است .

محمدحسن‌اردوخانی ـ محمد بصیری ـ صادق بصیری ـ علی‌اکبر اردوخانی ـ اسدالله اردوخانی ـ حسن بصیری ـ حسین بصیری ـ محمود بصیری ـ جعفر بصیری ـ عباس بصیری ـ علی بصیری ـ غلامعلی پیله‌ور ـ جلال‌پیله‌ور ـ احمد بصیری . آ ـ ۳۱۸۹

بعموم بازماندگان آنمرحوم مصیبت وارده را تسلیت می‌دهیم .

بانهایت تاثر وتاسف فوت **جمیله روشن** همسر کاظم خرم منش و صبیه شیخ رجبعلی روشن را باطلاع اقوام و دوستان میرساند . مجلس ختم مردانه‌روز یکشنبه دوازدهم اردیبهشت ماه ازساعت چهار الی شش بعدازظهر درمسجد لرزاده واقع درخیابان خراسان خیابان لرزاده منعقد است .

شیخ‌رجبعلی روشن ـ کاظم خرم‌منش ـ علی اصغر روشن ـ احمد روشن ـ حسین روشن ـ ابوالقاسم روشن ـ محمد خرم منش ـ حسین خرم‌منش ـ جواد خرم منش ـ علی اصغر اقدام ـ

بعموم بازماندگان آنمرحومه تسلیت میدهیم

باکمال تاسف درگذشت مرحومه مغفوره **بانو جمیله روشن** همسر آقای کاظم آقا خرم‌منش ومادر آقای جواد خرم منش را باطلاع دوستان و آشنایان میرساند مجلس ترخیم ازساعت ۸ تا ۱۱ صبح یکشنبه ۱۲ر۲ر۳۸ درمسجد صدریه واقع درمیدان خراسان ایستگاه خط ۱۰ خیابان رسام دائر است **هیئت‌قائمیه**

بمناسبت چهلمین روز درگذشت **شادروان شاهزاده خانم فخرالملوك بهرامی** مجلس یادبودی روز یکشنبه ۱۲ اردیبهشت ازساعت سه‌الی شش بعدازظهر درمنزل آن مرحومه واقع درچهارراه آشیخ‌هادی کوچه بهرامی برقرار است .

آ ـ ۳۰۹۵ **خانواده های بهرامی ـ دولتشاهی**

مجالس سوگواری

چون روز یکشنبه ۲۵ شهر شوال (۱۲ر۲ر۳۸)مصادف با شهادت امام ششم حضرت جعفربن محمد الصادق‌است لذا درمسجد خندق‌آباد واقع درخیابان مولوی (اسمعیل‌بزاز) مجلس سوگواری از ساعت هفت الی ده‌صبح منعقد است متمنی‌است از تمام‌طبقات و علاقمندان‌به‌آن‌حضرت‌مخصوصا سلسله‌جلیله‌علماء اعلام و حجج‌اسلام برای‌ابرازهمدردی باخاندان پیغمبر اکرم‌و تعظیم شعائردرمجلس مزبورشرکت فرمایند . **اقل‌العباد جعفر خندق آبادی**

دعوت ازهمه علاقمندان

چون پس‌فردا دوشنبه ۲۵ شوال مصادف است باروز **رحلت حضرت امام‌جعفر صادق علیه‌السلام** سه‌شب ۱۱تا ۱۳ اردیبهشت ازساعت هفت ونیم تانه. بعدازظهر مجلس تذکری درمسجد سجاد خیابان شاه برقرار میباشد

آ ـ ۳۲۱۳ **متولی مسجد سجاد ـ کاظم‌گیتی**

ورود

حضرت حجة الاسلام آقای آقا شیخ عبدالصمد خوئی که یکی از اجلهٔ علماء آذربایجان است وارد و در منزل اخویش آقای سرگرد کمال ادبائی اقامت و روز پنجشنبه جهت دیدارو ملاقات احباء کرام‌حاضر است.

نشانی : پل‌چوبی ـ خیابان سپاه ـ کوچه ستاره آ ـ ۳۱٦۱

شیراز چهارراه حیرت
کلینیك امراض داخلی دکتر عباس مهتاش
ازدانشگاه ژنو (سویس)
آ ـ ۲۵۱۷ ۱ـ۳

دکتر علی امینی
متخصص امراض زنان و اطفال
معاون سابق کلینیك اطفال بیمارستان شاریته دانشگاه‌برلین.
ازمسافرت مراجعت واز مرضای محترم پذیرائی می‌نماید.
خیابان ایرانشهر شمالی‌خیابان هاشمی ٥٦ تلفن ٤٥٩٤٥

مجله ماهانه
اندیشه و هنر
مجله نسل جوان و فخر مترقی

سازمان فرهنگی شه‌پرست

روز سه شنبه هفتم اردیبهشت جشن سالانه خود را در تالار فرهنگ با حضور هقتصد نفر اولیاء دانش آموزان و روساء فرهنگی طی مراسم ابتکاری و با شکوهی که مورد تحسین عموم واقع گردید برگزارنمود.

بانهایت تاسف درگذشت ناگهانی شادروان **اسمعیل شایگان** بزرك خاندان شایگان راباطلاع عموم میرساند مجلس ترحیم فقید سعید روز دوشنبه سیزدهم اردیبهشت ماه جاری ازساعت ده‌الی دوازده درمسجدمجد منعقد است .

عدل‌الملك دادگر ـ عمیدی نوری ـ ارسلان خلعتبری ـ دکتر حمید آهی ۱ـ۲ آ ـ ۳۲۷۳

بدینوسیله‌درگذشت‌ناگهانی شادروان **اسمعیل‌شایگان** کارمند عالیرتبه بازنشسته شهربانی کل راباطلاع عموم میرساند مجلس ختم آن مرحوم روز دوشنبه ۱۳ر۲ر۳۸ از ساعت دهالی دوازده در مسجد مجد منعقد میگردد .

آ ـ ۳۲۳۱ **شهربانی کل کشور**

خانواده های . **شایگان ـ درویش کجوری ـ نیرو ـ کاظمی ـ حاجبی ـ دیهیم ـ ناصری ـ بیگلری ـ بهرامی ـ دیوسالار ـ سید نصرالله طاهائی ـ موسوی ـ عسگر صاحبجمع ـ احمد طباطبائی قمی ـ مهندس عبدالعلی دهستانی ـ عبادی طالقانی ـ ملك محمدی نوری ـ سهراب زاده و صدیقی** ـ بانهایت‌تاسف درگذشت‌ناگهانی‌شادروان **اسمعیل شایگان** بزرك خاندان‌شایگان‌راباطلاع‌عموم‌دوستان و آشنایان میرساند مجلس ترحیم مردانه فقید سعید روز دوشنبه سیزدهم‌اردیبهشت‌ماه‌جاری ازساعت ده الی‌دوازده درمسجد مجد منعقد و مجلس ترحیم زنانه نیزدرهمان روز ازساعت پانزده الی هیجده درخیابان ژاله کوچه محمودی منزل شخصی برگزار میشود .

آ ـ ۳۲۳۹ ۱ـ۲

درگذشت‌آقای شایگان‌که‌ازخدمتگذاران‌صدیق‌و قدیمی شهربانی کل کشور بوده موجب کمال تاسف است ، مصیبت وارده را بعموم بازماندگان آنمرحوم و خانواده های محترمی که دراین حادثه عزادارند تسلیت میدهیم

آقای **اسمعیل شایگان** که‌ازصاحبمنصبان عالیرتبه شهربانی کل کشور بودند درساعت هفت‌ونیم بعدازظهر روزپنجشنبه نهم اردیبهشت ۳۸ زندگی رابدرود گفتند . مرحوم اسمعیل شایگان در سال۱۲۷۰شمسی در حسن آباد کجور مازندران متولد گردیده و پس از خاتمه تحصیلات درمدرسه آلیانس تهران در سال ۱۲۹۰ وارد خدمت‌شهربانی‌گردیده‌وطی ٤۲سال خدمت صادقانه خود به پلیس و کشور سمتهای ریاست اداره سیاسی ـ ریاست اداره آگاهی ـ ریاست گذرنامه ـ ریاست اداره اماکن ـ وریاست دادگاه تجدیدنظر وبازرس عالی شهربانی کل کشور رابعهده داشت ودر راه انجام این وظیفه مقدس ازهیچ کوششی‌فروگذار ننموده . ضایعه مرك او باعث تاثر واندوه کلیه بستگان و دوستان او گردید .

خانواده های **پروشانی ـ سدهی ـ صرام** بانهایت تاسف فوت شادروان بانو **زهرا پروشانی** مادر آقایان محمد حسن ومهندس محمود پروشانی را باطلاع خویشاوندان و آشنایان میرساند .

مجلس ترحیم مردانه روز یکشنبه دوازدهم اردیبهشت ماه ازساعت نه تا یازده‌صبح درمسجدمجدمنعقد خواهدبود.

محمد حسن پروشانی ـ مهندس محمود پروشانی ـ مهندس حسن سدهی ـ ابراهیم شمس‌آوری ـ جوادگنجه‌ای ـ غلامحسین صرام ـ احمد سدهی ـ منوچهر پروشانی ـ هوشنك پروشانی ـ ایرج پروشانی ـ داریوش پروشانی ـ سرهنك یدالله میرجهانگیری ـ ابوالقاسم نوبهار

بقیه آگهیهای ترحیم وتسلیت درصفحه هفدهم

جشن ماه مه امسال مسکو جنبه نظامی نداشت

هواپیماها و تانکها دررژه شرکت نکردند و رژه واحدهای نظامی فقط ۷ دقیقه طول کشید

پاپ باین مناسبت گفت مسائل کارگری باید مطابق دستورات انجیل حل شود

بقرار خبر یونایتد پرس از مسکو دیروز جشن اول ماه مه در مسکو برگزار شد و یك رژه نظامی که هفت دقیقه بطول انجامید صورت گرفت . این رژه کوتاه‌ترین رژه‌ای بود که پس از انقلاب تاکنون در شوروی انجام شده است . در گذشته رژه نظامی مهمترین قسمت جشن را تشکیل میداد و ضمنا برای قدرت نمائی شوروی و نشان دادن پیشرفت های نظامی فرصت مناسبی بود ولی امسال برنامه تغییر کرده بود . جالب توجه این بود که هیچ هواپیما در رژه شرکت نکردو فقط چندواحد از صفوف مختلف ارتش در رژه شرکت داشتند که از مقابل خروشچف ومیکویان و سایر رهبران کرملین عبور کردند . سلاح های نظامی منحصر به راکت انداز و توپ های ضد هواپیما و توپ های صحرائی واتومبیل های مخصوص حمل نیرو در زمین و آب بود .

برنامه هفت ساله

قسمت مهم از ده دقیقه سخنرانی مارشال مالینوفسکی اختصاص به موفقیت های شوروی در نتیجه اجرای برنامه هفت‌ساله داده شد .

مالینوفسکی مهمترین سخنران این رژه بود . عکس های لنین و کارل مارکس در تمام میدان سرخ دیده میشد. هوای مسکو دیروز آفتابی وملایم بود .

مالینوفسکی قبل از شروع رژه ادعا کرد : شوروی پیشنهادات متعددی برای رفع تشنج بین‌المللی نمود ولی کشورهای غربی با این پیشنهادات مخالفت نمودند . گرچه غرب مجبور شد با کنفرانس وزرای خارجه موافقت نمایندولی میکوشد که جلوگیری از رفع تشنج در جهان نماید.

تقویت نیروهای مسلح

مالینوفسکی گفت : باتوجه باین اعمال دولت شوروی باید با دقت به تقویت نیروهای مسلح خویش پرداخته وآماده برای مواجهه با تجاوز کاران در هر لحظه باشد .

مراسم روز اول ماه مه که اصولا پس از انقلاب کارگری در شیکاگو معمول‌گردید اکنون بعنوان روز رژه نظامی کمونیستها و نیروهای انقلابی پرولتاریای بین المللی جشن گرفته میشود .

بنا بگفته خروشچف این نیروها شامل ۳۳میلیون عضو حزب کمونیست و ۸۳ کشور میباشد .

در چین کمونیست

آسوشیتد پرس ـ از توکیو گزارش میدهد که مراسم روز اول ماه مه در چین کمونیست برگزار شد ورادیو پکن طوری جریان جشن را جلوه داد که گوئی نیم میلیون ازرژه دهندگان فقط برای ادای احترام نسبت به مائوتسه تونك رئیس جمهوری سابق آن کشور در میدان صلح پکن اجتماع نموده بودند .

بدینطریق چین کمونیست بدنیا نشان داد که مائو تسه تونك هنوز قدرت فائقه در آن کشور میباشد.

در جریان مراسم مزبور شائوچی رئیس جمهوری جدید و چوئن لای نخست وزیر حضور داشتند و شهردار پکن سخنرانی اصلی را ایراد نمود.

در برلن غربی وشرقی

دیروز در دو قسمت شهر برلن مراسم جشن اول ماه مه برگزارشد. در برلن غربی نیم میلیون نفر در خیابان مجاور برلن شرقی اجتماع نموده و به سخنرانی (ویلی‌برانت) شهردار گوش دادند که گفت :شهر برلن حاضر نیست حکومت وتسلط کمونیستها را بپذیرد و میخواهد آزاد بماند .

در برلن شرقی نیز صدها هزار نفر در خیابانها رژه رفتند . پلیس برلن حد فاصل بین این دو دسته تظاهر کنندگان بود .

سخنرانی پاپ

در واتیکان پاپ یوحنای بیست و سوم در برابر جمع کثیری ازکارگران کاتولیك ایتالیا بمناسبت روزاول ماه مه سخنرانی ایراد نمود. درحدود ۱۰ هزار نفر در میدان سن‌پیترا اجتماع نمودند .

این اولین بار بود که پیشوای ۷۷ساله کاتولیك های جهان بمناسبت روز اول ماه مه سخنرانی مینمود .

پاپ گفت : درسال ۱۹۵۰ پاپ یوحنای دوازدهم این روز را به یاد بود سن ژوزف اختصاص داد. از سرتاسر ایتالیا کارگران به رم آمده بودند .

وقتی پاپ روی تخت مخصوص ومتحرك خود قرار گرفت حاضرین ابراز احساسات شدید نمودند .

باران متوالی باعث شد که کمونیستها وسوسیالیستها نتوانند مراسم روز مزبور را براحتی انجام دهند . در مرکز شهر رم در حدود ۲۰ هزار نفر از کمونیستها اجتماع نمودند‌در حالیکه در سال‌های پس از جنك بیش از صد هزار نفر ازکمونیست هاو سوسیالیستها در این محل‌اجتماع میکردند .

کمونیستهارا هدایت کنید

پاپ بشنوندگان خود توصیه نمود که کمونیستهارا هدایت کنند که باردیگربه مسیحیت بگرایند.

پاپ به کارگران کاتولیك وعده داد که درآینده نزدیکی بعنوان راهنما درجهان کارگری فعالیت کنند .

پاپ گفت: تمام مسائل کار گری باید برطبق دستورات انجیل حل شودتاآزادی واحترام‌به بشرتامین گردد .

باید صبر وتحمل پیشه ساخت وازشرکت درکارهای‌خیریه‌خودداری نکرد. متاسفانه تمام کار گران مسیحی متوجه قدرت ونیروی‌انجیل نشده‌اند وهمین امر سبب وجود ابهام تاسف آوری شده است که کارگران‌مسیحی نتوانندباتحاد خود رادرمیان ملتحدین حفظ کنند وبه عدالت اجتماعی برسند .

قاسم شروع بمقاومت درمقابل کمونیستها

بقیه ازصفحه اول

نخست وزیر عراق گفت. «انقلاب ما هرگز متوقف نخواهد شد زیرا ما آرزومند آینده‌ای بهتر هستیم» عبدالکریم قاسم پس از اشاره به «خائنین دشمن جمهوری» گفت‌ملت ما باقاطعیت تمام علیه امپریالیزم و عوامل آن وهر چیز دیگر که در مدار آن‌قراردارد‌مبارزه‌خواهد کرد.

نخست وزیر عراق سپس گفت «هیچ چیز وحدت عراق را متلاشی نخواهد کرد .» عبدالکریم قاسم در پایان به دهقانان و کارگران و تمام مردم جمهوری عراق‌بمناسبت اول ماه مه تبریك گفته واضافه کرد عراق در تاریخ جدید خود برای اولین بار اول‌ماه‌مه راجشن میگیرد.

تظاهرات بغداد

آسوشیتد پرس از بغداد خبر میدهد دیروز بمناسبت تصادف با جشن بین‌المللی کارگری‌در سرتاسر عراق تظاهرات مفصلی از طرف کارگران صورت گرفت وهزاران کارگر در شهر بغداد در خیابان‌ها رژه رفتند و روز اول ماه مه راجشن گرفتند.

از نظر محافل غربی این روز به عنوان یك لحظه مهم تاریخی در عراق محسوب میگردد زیرا اکنون این کشور در سر یك دو راهی‌قرار گرفته . کمونیستها در پیشاپیش‌این تظاهرات تظاهر کنندگان قرار داشتند و شعار هائی ازقبیل (زنده‌باد اتحادیه کارگران ودهقانان) و (کارگران جهان متحد شوید)روی پارچه ها نوشته شده بود

شروع مخالفت

از طرف دیگر بنظر میرسد عبدالکریم قاسم شروع‌به مخالفت با کمونیست ها کرده است و در برابر تقاضاهای آنها مقاومت می کند.

دیروز پرچم عراق و عکسهای عبدالکریم قاسم و کاغذ های رنگی قیافه شهر بغداد را تغییر داده‌بود دستجات مختلف کارگران با پرچم ها و بصدای طبل در خیابانها در حرکت بودند . کمونیستها این روز را خیلی مهم جلوه میدادند زیرا برای اولین بار پس از انقلاب ۱۴ ژوئیه مراسم روز بین‌المللی کارگران در بغداد و باین تفصیل بر گزار می شد .

پنج روز است که روزنامه های کمونیستی ازعبدالکریم‌قاسم‌میخواهند کمونیست ها را در کابینه خودوارد نموده و انتظار میرود که این‌مبارزه از این ببعد شدیدتر باشد .

قاسم ضمن اظهاراتی که بمناسبت روز اول ماه مه ایراد نمود گفت‌با فعالیت حزبی در آینده نزدیك موافق نیست . بعقیده ناظرین‌ازایراد این گفته قاسم چنین استنباط می شود که او شروع بمقاومت در برابر

بقیه در صفحه چهارم

شایعات پیرامون ازدواج والاحضرت ثریا

رم ـ آسوشیتد پرس ـ والاحضرت ثریا شب جمعه از کاپری به رم بازگشت .

شایع بود که والا حضرت ثریا باپرنس (اورسینی) درکاپری ازدواج کرده است . ولی خود (اورسینی) طبق خبر بعضی از روزنامه های ایتالیا این شایعه را تکذیب نمود .

رم ـ یونایتد پرس ـ والا حضرت ثریا از کاپری وارد رم شد.شایعات زیادی در باره ازدواج والاحضرت با پرنس (اورسینی) وجود دارد . گفته میشود که ممکن است والا حضرت بزودی به واتیکان برود تا در باره وضع ازدواج خود با اورسینی مذاکره نماید.

پس از اولین برخورد والاحضرت ثریا با (اورسینی) در سویس این‌قبیل شایعات در باره ازدواج آنها انتشار یافت ولی هنوز از مرحله شایعات تجاوز نکرده است .

عبدالناصر میگوید:

کمونیستها بخاطر اصول مبارزه نمیکنند

قاهره ـ رویتر ـ جمال عبدالناصر رئیس جمهوری مصر ضمن‌اظهارات خود به نمایندگان کارگران در کاخ قبه گفت کمونیستها بخاطر اصول مبارزه نمیکنند بلکه‌میخواهند یك کشور را بر کشور دیگری مسلط نمایند.

عبدالناصر گفت‌احزاب کمونیست که بعنوان ستون پنجم در کشور های ما کار وفعالیت‌میکنند‌در حقیقت مواضعی علیه ما بشمار میروند.

هدف کمونیستها فریب دادن‌ما و تحت نفوذ قرار دادن ما بر خلاف تمایلاتمان میباشد کمونیستهابااین جهت علیه یوگسلاوی مبارزه‌میکنند که آن کشور نخواست تحت نفوذ آنها قرار گیرد .

عبدالناصر اشاره به عراق نموده و گفت امپریالیسم انگلیس علیه ملت عرب توطئه کرده است .

مونت‌گمری حامل پیامی ازخروشچف برای مك‌میلان است

وی از حملات خود بامریکا معذرت خواست ـ مونت‌گمری گفت مذاکرات اوبارهبران شوروی جالب توجه ومفید بوده‌است

مارشال‌مونتگمری(نفروسط) باتفاق‌خروشچف‌نخست وزیر (سمت‌راست) ووا‌سیلوفسکی وزیردفاع‌شوروی

بقرار گزارش آسوشیتدپرس‌از لندن فیلد مارشال مونتگو مری روز جمعه باهواپیما ازمسکو بلندن بازگشت ودرفرودگاه گفت : هرگاه سخنان من باعث رنجش دوستان امریکائی شده باشد با کمال صراحت وصداقت از آنها معذرت میخواهم. مونت‌گومری که باخروشچف وسایر رهبران شوروی ملاقات ومذاکره نموده چندباراین جمله راتکرار نموده و گفت معذرت میخواهم ازاینکه حرفی در باره رهبری امریکا واینکه دوران‌رهبری این کشور سپری شده است زدم وباعث رنجش دوستان آمریکائی گردیدم .

خودداری ازدادن توضیح

مونت گومری‌که قدری قیافه‌اش گرفته بود ازدادن‌هرگونه توضیح درباره مذاکرات خود باخروشچف بخبرنگاران خودداری کرد وفقط گفت بعقیده من جنك بخاطر برلن بوقوع نخواهد پیوست .

فیلد مارشال انگلیسی که روی سینه‌اش پرازمدال ونشان بود گفت من دردوجنك شرکت‌داشته‌ام وعقیده دارم که اگرسیاستمداران وظیفه خودرا بهتر انجام میدادند هیچیك ازاین دوجنك بوقوع نمی پیوست من بهیچوجه میل ندارم جنك دیگری روی دهد درباره پیام شخصی خروشچف به مك میلان بخبرنگاران گفت این امرخصوصی است .

مصاحبه مطبوعاتی

خبرگزاری فرانسه از مسکوخبر میدهد که مارشال مونت گومری پیش از ترك مسکو درچکی ازسالن های سفارت بریتانیا که پنجره‌های آن به باغ سفارت باز میشود یك کنفرانس مطبوعاتی تشکیل داد . مونت‌گومری گفت«مثل اینکه‌خیلی علاقمند هستید بدانید خروشچف و من چه چیزی بیکدیگر گفتیم ؟

تصور میکنم خارج از ادب باشد که آنرا بشما بگویم ولی میتوانم اقرار کنم که بین من و رئیس‌دولت شوروی دو بار مذاکره بی نهایت جالب توجه و مفید صورت گرفت مدت یکی از این مذاکرات از صبح تا ظهر پریروز ودیگری دیروزبود که یك ساعت بطول انجامید .

«این مذاکرات خیلی صریح‌بسیار دوستانه و در یك محیط بی نهایت عالی صورت گرفت. »

مونت گومری سپس اضافه کرد خروشچف در کمال صحت وسلامت بنظر من رسید در صورتیکه‌بموجب شایعاتی که تا خود من کشیده‌شده بود وی را رنجور دانسته بودند .

پیام خروشچف بمکمیلان

مارشال مونتگمری‌سپس به‌مخبرین جراید خاطرنشان ساخت حامل پیامی از جانب‌خروشچف برای مك‌میلان است وی‌افزود اینك که بلوك شرق وغرب باید درجوارهم‌زندگی کنند لذا لازم است وسیله آنرا پیدا کرد .

مارشال مونتگمری سپس مصاحبه خودرا با ، ث . ب . اس (شبکه تلویزیون آمریکا) اشاره کرده و گفت . درست بیاد ندارم به‌روزنامه نگاران آمریکائی چه گفتم همچنین جزئیات انتقادی را که پس از ذکر این جمله که‌رهبران‌آمریکااشخاص مریضی بوده‌اند بمن شده بیادندارم.

شرکت سهامی لینج بدینوسیله باطلاع میرساند که ازتاریخ ۲۴ فروردین ماه۱۳۳۸ ازنمایندگی‌بیمه‌لویدزصرف‌نظرنموده است کلیه اشخاصیکه تقاضای بازدید اجناس خودرا داده‌اند یا درخواست نموده ولی کالای ایشان بازدید نشده بایستی برای کسب اطلاع بیشتر وتعیین تکلیف از این تاریخ تا مدت ده‌روز به‌دفترشرکت سهامی لینج واقع درخیابان فروغی کاشی شماره ۱۱۸ مراجعه‌نمایند.
آ ـ ۳۱۶۳

از صبح سه‌شنبه چهاردهم اردیبهشت در سینماهای آسیا و سعدی

فیلمی‌که نمایش آن بزرگترین موفقیتهای سال ۱۹۵۹ را کسب کرده

افسانه‌های تابستانی

رنگی ـ سینماسکوپ ـ

دوبله‌بفارسی درایتالیا

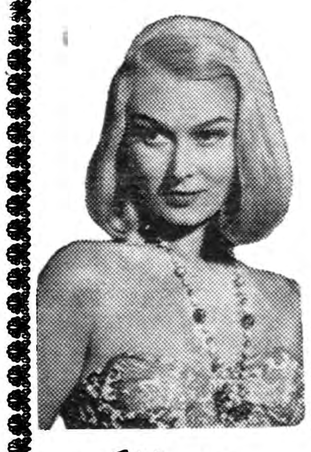
دوریان‌گری

البرتوسوردی

لورلادولوکا

محصول ۱۹۵۹ که دریکشب درسه پایتخت بزرگ‌جهان تهران ـ پاریس ـ رم یکجا بمعرض نمایش گذارده می‌شود
آ ـ ۳۵۱۰ ۱ ـ ۳

میشل‌مورگان

مارچلوماسترویانی

سیلواکوشینا

کنفرانس وزیران

بقیه از صفحه اول

براثر روح همکاری که هریك از وزرای امور خارجه کشور های غربی در کنفرانس پاریس از خود نشان دادند موفق شدند در مورد اتخاذ روش مشترکی در کنفرانس ژنو کنفرانس وزرای امور خارجه غرب وشرق که یازدهم مه در ژنوافتتاح میشود)موافقت کامل حاصل کردند.

خبر گزاری فرانسه از پاریس اطلاع داده که هنوز هیچ یك از منابع رسمی در مورد نحوه مذاکرات وزرای امور خارجه غرب در کنفرانس پاریس مطالبی بیان نداشته اند و بدین ترتیب مذاکراتی که در کنفرانس مزبور صورت گرفت کاملا محرمانه باقی مانده است .مشکل اساسی که چهار وزیر امورخارجه موفق بحل آن شدند عبارت از شرائطی است که باید در آن یك منطقه کنترل بوجود آید ایده ایجاد یك منطقه کنترل در اروپا ازطرف انگلستان بمیان کشیده شده وبنظر دولت مك میلان حائز اهمیت زیادی است.

در طرح غرب که به کنفرانس ژنو تسلیم خواهد شد چهار نکته پیش بینی شده است :.

۱ـ اعلامیه‌ای که فرانسه بریتانیا امریکا و شوروی پای آنرا امضاء کنند وبدین وسیله متعهد شوند بیکدیگر تجاوز نکرده مسائل مورد اختلاف را از طریق مذاکره حل و فصل نموده وبه‌یاری متجاوز احتمالی نشتابند.

۲ـ ایجاد یك کمیته چهارجانبه دائمی که ماموریت حل مسئله آلمان بادر نظر گرفتن توافق احتمالی که ممکن است صورت گیرد به‌آن سپرده شود.

۳ـ انتخابات آزاد در آلمان که منجر بوحدت دو قسمت آلمان گردد.

٤ـ امضاء قرارداد صلح باآلمان پس از تحقق یافتن وحدت آن . بنظر دولت انگلستان ایجاد یك منطقه آرام و غیره متشنج و کنترل شده باید در مرحله دوم صورت گیرد در صورتیکه کشور های فرانسه و آلمان غربی وامریکا معتقدند چنین منطقه باید پس از انتخابات آلمان یعنی در پایان مرحله سوم تحقق پیدا کند.

اعلامیه نهائی

در اعلامیه نهائی پایان کاروزرای امور خارجه غرب خاطر نشان گردیده که دول غربی پایه روش خود را بر مذاکره با شوروی قرار داده‌اند . استنباط بعضی از ناظرین امور سیاسی از اعلامیه نهائی دول غربی اینستکه کشور های غربی بحث در جزئیات را نکرده و حاضرند که در مورد جزئیات مسئله آلمان و امنیت اروپا با شوروی وارد مذاکره شوند . بعلت آنکه هنوز دول غربی از روش تاکتیك شوروی در کنفرانس ژنو مطلع نیستند لذا معلوم نیست که دول غربی چه تاکتیکی در کنفرانس ژنو اتخاذ خواهند کرد.

آنچه که مربوط به حقوق متفقین در برلن غربی است وزرای امور خارجه غرب بار دیگر اعلام نمودند که دارای حقوقی در برلن غربی می باشند که از آن دفاع خواهند کرد.

موفقیت بزرگ

سخنگوی هیئت نمایندگی امریکا در کنفرانس پاریس اعلام کرد کنفرانس وزرای امور خارجه غرب موفقیت بزرگی در برداشت وی اضافه کرد مابدون اشکال به‌اتخاذ روش مشترکی در کنفرانس ژنو نائل شدیم . سخنگوی هیئت نمایندگی امریکا اضافه نمود که وزرای امور خارجه در تمام مسائل مورد گفتگو به‌نتیجه رسیدند.

سخنگوی هیئت نمایندگی آلمان غربی بنوبه خود خاطر نشان ساخت وزرای امور خارجه غرب باقطعنامه پیشنهادی کریستیان هرتر توافق کامل نمودند سخنگوی هیئت نمایندگی آلمان سهس اضافه کرد علت آنکه کنفرانس بسرعت بکار خود خاتمه داد اتفاق نظر کاملی بود که در مورد مسائل مختلف در بین وزرای امور خارجه غرب دیده شد.

سخنان مکمیلان

رویتر از گلاسکو خبر می دهد. هارولد مك میلان نخست وزیر بریتانیا ضمن اظهارات خود در گلاسکو گفت امیدوار است که غرب وشرق در کنفرانس ژنو کوشش صمیمانه برای موافقت بعمل آورند .

مك‌میلان گفت سازمان کشور های مشترك‌المنافع بهترین وسیله جلوگیری از پیشرفت تبلیغاتی و اقتصادی کمونیستی بشمار میرود .

این سازمان ثابت کرد که چطور مردان و زنانی از نژاد های گوناگون می توانند برای رسیدن بیك هدف بکوشند و سطح زندگی را در نواحی عقب افتاده بوسیله توسعه بازرگانی جهانی بالا برند . معذلك نباید از کوشش معقول برای حل مسائلی که باعث بحرانی جهان بدو بلوك شده

قاسم شروع

بقیه ازصفحه سوم

تقاضا های کمونیستها نموده‌است .

بازگشت

هنگام شورش موصل اهالی دهکده های مسیحی که کینه قدیمی نسبت باعراب در دل داشتند بدون چون و چرا از قاسم پشتیبانی کردند . بطوری که غالب افسران شورشی پادگان اکرا واقع در شمال موصل بدست آنها بازداشت شده وتحویل دولت مرکزی داده شدند .

بدین ترتیب عبدالکریم قاسم با افتتاح کلیسای نسطوری ها خواست به مسیحیان که با کمك اکراد جمهوری عراق را نجات دادند پاداش داده باشد .

انقلاب اکراد

بنا بگزارش آسوشیتدپرس ازدمشق بطوری که روزنامه های دمشق می نویسند طوایف هرکی و کرد در شمال شرقی عراق دست بانقلاب علیه رژیم عبدالکریم قاسم زده و ناحیه (رواندوز) را که نزدیك مرزایران می باشد تصرف کرده اند .

روزنامه های الجمهوریه و الوحدة گزارشهای واصله از عراق راچاپ کرده اند . که حاکی است انقلابیون هر یك بر گوشه شمال شرقی عراق تسلط دارند . این ناحیه از«رواندوز» شروع و بمرز ایران ختم می شود. هردو روزنامه می نویسند که انقلابیون پس از زدو خورد شدیدبا نیروهای دولتی موفق شدند که بر نواحی مزبور مسلط شوند رئیس اداره امنیت (اربیل) کشهر عمده شمال شرقی عراق می باشد از دولت تقاضای قوای امدادی و هواپیما برای سرکوبی انقلابیون نموده است . بطوری که روزنامه های مزبور می نویسند در اثر تمایلات کمونیستی قاسم و موافقتی که با گردهای بارزانی نموده اخیرا صد ها نفر از اکراد از مرز ایران و ترکیه عبور کرده و بعنوان اعتراض به سیاست عبدالکریم قاسم عراق را ترك نمودند .

مهاجرت اکراد ترکیه

خبرگزاری فرانسه از آنکارا اطلاع دادکه منابع موثق آنکارا خاطرنشان ساخته‌اند که براثر روش ملامصطفی بارزانی مهاجرت اکراد عراقی به ترکیه روز بروز افزایش میابد.

این اکراد که مخالف با کمونیستی شدن عراق می باشند چاره‌ای جز مهاجرت به کشورهای اطراف ندارند. ازاکراد مزبور غالبا در مناطق مخصوصی نگهداری میشود تا مقر ثابتی برای آنها در نظر گرفته شود.

منابع مزبور تاکید کردند که اولین دسته پناهندگان کرد روز ۲۷ آوریل وارد ترکیه شدند که تعداد آنها هفتصد نفر بود.

فشار بامریکائیها

بقرار خبر یونایتدپرس ازواشنگتن مقامات امریکائی اظهار میدارند که شرکت های ساختمانی امریکائی و مامورین اصل چهار اخیرا تحت فشار بیشتری از ناحیه کمونیستهای عراق قرار گرفته‌اند وفعالیت اداره همکاریهای فنی بکلی متوقف گردیده ومشکلات زیادی برای مهندسین امریکائی که در کارهای سدسازی وساختمانی کار میکنند فراهم گردیده است ودر بعضی موارد آثار خرابکاری بروز کرده‌است.

مقامات مزبور میگویند گرچه تابحال بدرفتاری نسبت بامریکائیان نشده ولی برخی از آنها مورد تهدید قرار گرفته‌اند ومشکلات زیادی مخصوصا در فعالیت‌های بازرگانی ایجاد میگردد.

افراد و کارکنان امریکائی اداره کمك‌های فنی که هرسال یك برنامه دومیلیون دلاری در عراق اجرا میکند قرار بود ازآن کشور باجبار خارج شوند ولی بنا به‌تقاضای وزارت‌خارجه درآنجا باقی مانده‌اند

مطالعه اوضاع عراق

آسوشیتدپرس از(پیتسبورك) خبر میدهد که(پارکرهارت) یکی‌از مقامات عالیرتبه وزارت خارجه امریکا اظهار داشت: شورویها بشدت سرگرم مسئله عراق‌وتسلط برآن کشور میباشند.

پارکرهارت کفیل معاون‌وزارت خارجه امریکابرای‌امور خاورنزدیك ضمن اظهارات خود درانجمن‌سیاست خارجی شهر پیتسبورك گفت: دست برداشت و بهمین جهت بود که او وسلوین‌لوید به مسکو رفته وبا رهبران شوروی مذاکره نمودند . زیرا هدف ما صلح است ولی قصد سازش و اغماض نداریم هدف ماحل پایدار و عادلانه مسائل می باشدنه حل موقتی و بدست آوردن امنیت کوتاه مدت که در نتیجه از دست دادن آینده بدست آمده باشد .

معذلك در راه ما دشواریهای زیادی وجود دارد که باید برطرف نمود مك میلان از اینکه در کنفرانس پاریس غرب بموافقت کامل درمورد مواجهه با شوروی رسیده است‌ابراز خوشحالی نموده و گفت این موافقت باعث خواهد شد که با وحدت نظر وارد کنفرانس ژنو شویم .

مك میلان‌اظهار امیدواری کرد که کنفرانس ژنو و کنفرانس سران در کار خود موفق شوند .

ملك‌حسین باجلال بایار مذاکرات مهمی کرده‌است

اردن درصحنه دنیای عرب وضع بغرنجی دارد زیرا بزحمت بامصر آشتی وروابط خودرا بابغداد قطع کرده است

آنکارا ـ خبرگزاری فرانسه ـ مسافرت آینده ملك حسین پادشاه اردن به ترکیه توجه ناظرین امور سیاسی را بخود معطوف داشته‌است .

گفته میشود ملك‌حسین باجلال‌بایار وعدنان مندرس و فتین‌زورلو وزیر امور خارجه ترکیه مذاکرات مهمی انجام داده‌است .

درصحنه دنیای عرب اردن مانند ترکیه وضع بغرنجی را دارد . اردن بزحمت باجمهوری متحد عربی‌آشتی کرده و علاقه خودرا بابغداد قطع‌کرده است اردن هنوز باا‌سرائیل درحالت جنك است . امادرعین حال بادول غربی که‌از نظر اقتصادی بدون آنها نمیتواند زندگی کند روابط حسنه‌دارد. ازطرفی ترکیه که‌یك دولت ضد کمونیستی است باعبدالکریم قاسم روابط دوستانه دارد . زیرا بنظرترکیه قاسم تنها کسی‌است که‌میتواند با کمونیستی شدن عراق مخالفت کند. ازسوی دیگر ترکیه باجمهوری‌متحد عربی‌روابط دوستانه دارد ولی دربرابر توسعه طلبی ناصر ، روش محتاطانه درپیش گرفته . همچنین‌دولت ترکیه مایل نیست‌این‌تزراکه جمال‌عبدالناصر برج وباروی سیاست ضد کمونیستی خاور میانه شده مورد قبول قراردهد. درامریکا اینك این تز مطرح است که جمال عبدالناصر درخاور میانه به شکل برج وباروی ضد کمونیستی درآمده بدینترتیب بادرنظر گرفتن وضع اردن ناظرین سیاسی برای مسافرت ملك‌حسین به ترکیه اهمیت خاصی قائل شده‌اند .

اقدام کمونیستها جزئی از نقشه کلی آنها برای تسلط برخاورمیانه وسپس تمام جهان میباشد.

پارکرهارت گفت: شوروی ها بیحساب اسلحه ومهمات به‌کشور های خاور میانه فرستاده واز راه کمك‌های اقتصادی نیز میکوشند که‌دراین منطقه مهم سوق‌الجیشی نفوذ نمایند. گرچه اغلب‌درتحویل دادن این کمك‌های اقتصادی‌تاخیر مینمایند. سیل کارشناسان‌شوروی بطرف خاورمیانه سرازیر است.

شورویها عده زیادی از محصلین رادعوت نموده وبرای ادامه‌تحصیل به‌مسکو میفرستند.

گروه‌های فرهنگی به‌این منطقه فرستاده میشوند تابه هدف‌های شوروی نظم وترتیبی داده وازطریق روابط فرهنگی وعمومی در آن کشورها نفوذ نمایند. از طرف‌دیگر درتمام این منطقه‌از رهبران کشورها دعوت بمسافرت به‌شوروی میکنند.

نقطه‌پرآشوب

هارت گفت :پس از زوال تسلط استعمار چیان بر خاور میانه و شروع نهضت ناسیونالیسم وتقاضا های مردم آن سامان بمنظور بدست آوردن زندگی بهتر تبدیل به منطقه پر آشوبی گردید. حتی بدون مداخله کمونیستها این تشنج‌قابل پیش بینی بود و اکنون کمونیستها بدستور مسکو میکوشند که از اعاده نظم و آرامش در خاور میانه جلوگیری نمایند و آرامش رامختل کنند و محیطی بوجود آورند که انجام پیشرفت های اقتصادی و اجتماعی درآن ممکن نباشد.

کفیل معاون وزارت خارجه‌امریکا گفت :مشکلات و مسائل خاورمیانه آنقدر عمیق است که باین زودی نمیتوان انتظار داشت این تشنج بر طرف شود. بارمهم این‌مشکلات خطیر بعهده رهبران وسیاستمداران مدبر آن منطقه نهاده شده است و وظیفه امریکا نیز آنست که هر وقت تقاضای کمکی شد آنرااجابت نماید.

ناسیونالیستها و کمونیستها

بطوریکه آسوشیتد پرس ازقاهره اطلاع میدهد روزنامه الشعب می نویسد : رهبر ناسیونال دموکرات عراق بمسکو رفته است تاازشوروی درخواست نماید جلوی تسلط کمونیستها را برکابینه عراق‌بگیرد. مقامات عراقی میگویند تماس هائی در مسکو در جریان است تاپست های کابینه‌بین کمونیستها وناسیونال دموکراتها تقسیم شود.

در حال حاضر سه وزیر از حزب ناسیونال دموکرات در کابینه‌قاسم وجود دارد ولی کمونیستها کسی‌را دردولت قاسم ندارند.

مسئله تغییر کابینه

روزنامه مزبور مینویسد : مدت یکماه‌است که مسئله تغییر کابینه قاسم در بغداد مطرح است وقرار است دو یا سه پست کابینه به کمونیستها واگذار شود و گرچه کمونیستها تقاضا دارند که هشت پست کابینه به‌آنها واگذار شود . رهبران حزب ناسیونال دموکرات با پیشنهاد کمونیستها مخالفت کرده و میگویند چون کمونیستها موفقیت های زیادی در قسمت های دیگر بدست آورده‌اند در کابینه بیشتر از چهار پست نباید به‌آنها داده شود تامردم عراق ازتسلط کمونیستها برکابینه نگران و مضطرب‌نشوند .

کامل الچادرچی رهبر حزب ناسیونال دموکرات معتقد است که هرگاه کمونیستها بخواهندنفوذ بیشتری در کابینه بدست آورند جبهه فعلی که از اتحاد کمونیستها و ناسیونال دموکراتها بوجود آمده متلاشی خواهد شد.

لغو ماده اول قرارداد نفت

خبرگزاری فرانسه از رشو خبر میدهد که ابراهیم کبه وزیراقتصاد عراق ضمن مصاحبه با مخبرروزنامه (تریبونالودو) چاپ ورشو خاطر نشان ساخته است . دولت ژنرال عبدالکریم قاسم مایل است ماده اول مربوط به امتیاز بهره برداری‌از نفت عراق توسط کمپانی نفت‌عراق را ملغی سازد.

زدو خورد درکربلا

رادیوی‌سری جمهوری عراق آزاد خبرداد که درشهر کربلا زدوخورد شدیدی بین افراد حزب دمکرات ملی و کمونیستها درگرفت‌ودرنتیجه آن ۱۶ نفرزخمی گردیدند.

کمونیست ها که برای هیچ‌جائی حرمت قائل نیستند بمنزل استاندار حمله ورشدند مردم شرافتمندبدفاع پرداختند وزدوخورد شروع‌شد .

پلیس که ناظر تجاوز کمونیست‌ها بود هیچگونه اقدامی نکرد این رادیو افزود نیروهای آزادی بخش عراق آزاد بپاسگاه سنجارحمله‌ور شدند .

رئیس‌پاسگاه زیرفشارحملات‌نیروهای آزادی بخش عراق مجبورشد که از موصل تقاضای کمك‌نماید .

قوای امدادی موصل براثر تیر اندازی مداوم وشدید قوای‌آزادی بخش ماناچار عقب نشینی کرد و بدون اخذ نتیجه بموصل بازگشت.

اظهارات چادرچی

رادیو بغداد خبرداد کامل چادرچی

عصمت اینونو در تظاهرات مجروح شد

آنکارا ـ خبرگزاری فرانسه ـ عصمت اینونو رئیس جمهوری پیشین ترکیه و رهبر حزب جمهوریخواه که ۷۶ سال از عمر وی میگذرد درجریان تظاهراتی مختصر جراحتی برداشت .

درجریان تظاهرات مزبور شخص ناشناسی خود رابوی رسانیده و قطعه سنگی‌بسوی اوپرتاب کرد علاوه برعصمت اینونو که‌از ناحیه سر جراحت برداشت روزنامه نگاران مخالف دولت نیز مورد حمله مردم قرار گرفتند و عده‌ای از آنها زخمی شدند .

این واقعه در اوشاك ۳۰۰ کیلومتری جنوب غربی آنکارا رخ داد .

بهترین محل

برای کنفرانس سران

پاریس ـ آسوشیتدپرس-بهترین محل برای کنفرانس سران شرق وغرب سان فرانسیسکو کبك (کانادا) میباشد .

دیپلماتهای غربی گزارش میدهند که کشور های غربی باتاریخ اول اوت برای تشکیل چنین کنفرانسی موافق میباشند.

تصمیم درباره محل وتاریخ چنین ملاقاتی باید ازطرف وزرای خارجه شرق وغرب درژنو اتخاذ شودهنوز کشور های مزبور تصمیمی‌درباره کنفرانس سران اتخاذنکرده‌اند.

مانورهوائی پیمان‌بغداد آغاز میشود

دراین مانور واحدهای هوائی ایران وپاکستان وترکیه شرکت خواهندکرد

خبرگزاری فرانسه از آنکارا خبرمیدهد که ژنرال (چارلزجونز) رئیس ستاد ارتش مشترك پیمان بغداد اعلام نمود اولین‌تمرین‌دفاع هوائی سازمان پیمان بغداد روز چهاردهم اردیبهشت شروع‌خواهد شد.

این اولین تمرینی خواهد بود که‌سیستم دفاعی کشورهای ایران پاکستان وترکیه رادر برابر یك دشمن واحد مورد آزمایش قرار خواهد داد.

این تمرین تحت نام «بیر» دریك زمان درمنطقه‌ای که‌از ترکیه شرقی تاپاکستان در عبور ازایران کشیده شده شروع خواهد شد.

ارتش کشورهای عضو پیمان بغداد تاکنون مانورهای مختلفی داده‌است ازجمله مانور«خدنك» که‌در مه ۱۹۵۸ دربغداد صورت گرفت ومانور دریائی که درنوامبر۱۹۵۸ عملی شد.

مانور هوائی مشترك

رادیو کراچی خبرمیدهد که سه کشور مسلمان عضو پیمان بغداد پاکستان‌ـایران ـترکیه مانورهای هوائی رااز روز سه‌شنبه آینده‌اجرا میکنند مراتب مزبور را فرمانده انگلیسی مرکز مشترك پیمان‌بغداد دیروز درآنکارا اعلام داشت.

مانور مزبور برای مدت سه روز ادامه خواهد داشت.

اداره مرکزی پیمان بغداد

رادیو کراچی اعلام داشت که پس‌از پایان جلسه معاونین‌شورای سازمان پیمان بغداد در آنکارااعلام شد که‌اداره مرکزی پیمان بغداد درآنکارا بصورت مرکز مستقل درآید.

باید یادآوری شود که پس‌از انقلاب عراق درژوئیه گذشته‌مرکز پیمان بغداد بطور موقت به آنکارا منتقل شده بود.

حوادث جالب جهان

درکره ماه الماس وجود دارد

رم ـ یونایتد پرس ـ یك عکاس ایتالیائی که‌میخواست از یکی از زنان حرمسرای‌امام‌یمن‌عکس‌برداری‌از طرف محافظین یمنی امام بشدت مضروب ومجروح گردید .

امام یمن باتفاق چند نفر از زنان خود با هواپیمای مخصوص روز۱۷ آوریل وارد رم شد تا تحت‌درمان قرار گیرد . امام یمن دچار دردمفاصل میباشد .

(کنسولازیون)عکاس روزنامه (ایل جیوانو) که در میلان منتشر میشود میخواست‌از یکی از زنان امام که روی بام هتل ایستاده بود عکس بردارد ولی نگهبانان باو حمله کرده واو را مجروح نمودند .

هجوم بنمایشگاه گل

پاریس ـ خبرگزاری فرانسه ـ هجوم مردم برای دیدن‌نمایشگاه بین المللی گل در پاریس باندازه‌ای‌زیاد شده است‌که دیروز چندین بار در های نمایشگاه بسته شد .تنها دیروز نیم میلیون نفربرای دیدن گل های کشورهای‌مختلف جهان وارد نمایشگاه شدند و باوجود آنکه کاخ نمایش که نمایشگاه بین‌المللی گل در آنجا افتتاح شده بزرگترین کاخ نمایش جهان است معذالك گنجایش جمعیت باین عظمت راندانشته وچندین بار مامورین انتظامی درهای نمایشگاه‌را بسته واز ورود تماشاچیان جلوگیری کردند . حتی ایستگاه متروکه به کاخ ختم میشود چندین بار متوقف شدو سیل جمعیت بحدی بود که‌راه عبور و مرور بسته شد .

واشنگتن ـ آسوشیتد پرس ـدکتر (کوتی‌یر) دانشمند آمریکائی‌اظهار داشت که ممکن است در کره‌ماه الماس وجود داشته باشد . کوتی گفت لکه هائی که در کره ماه وجود دارد ممکن است منابع الماس باشد زیراخیلی شباهت به معادن الماس آفریقا دارند.

دانشمند آمریکائی گفت :باتوجه‌به عکس های دقیقی که اخیرا با تلسکوپ‌های ۱۸۲اینچی از کره ماه گرفته شده معلوم میگردد که دو نوع لکه در کره‌ماه وجوددارد .

۱ـلکه های کاسه مانندی است که ممکن است در نتیجه بمباران های شهابی بوجود آمده باشد .

۲ـلکه‌های قیفی شکل است که احتمال میرود در نتیجه انفجار های کره‌ما در زمانیکه هنوز گرم بوده‌پیدا شده باشند و همین لکه‌ها بیشتر شبیه حفره‌های معادن الماس درافریقا میباشند .

درجامعه باربد

تابلو موزیکال حافظ ساز آواز رقص وکمدی نیرنك جدید شروع هشت بعداز ظهر

درجامعه باربد

ساز آواز رقص خنده و تفریح به اشتراك بانو ترانه و شهیدی ـ ژیلا ـ رخشانی شروع هشت بعداز ظهر

۱ـ۵ آـ۲۳۶۱

چرخهای‌گوشت وسبزی خوردکنی سوئدی ستاره نشان ساخت‌کارخانه معظم هوسکوارنا با ٦٥ سال سابقه‌درخشان ازلحاظ استحکام ومرغوبی جنس دردنیا بی‌رقیب است انواع واقسام آن درمغازه‌های معتبر موجود است.

در موقع خرید بعلامت یك ستاره آن توجه فرمائید.

نماینده انحصاری در ایران:

شرکت تضامنی تیموریان

«چرخچی»

سبزه میدان تلفن ۲۶۷۸۹

اهالی محترم تهران وشهرستانها

خشکه بزی و سوغاری‌بزی غلامحسین خدا بنده از بازار عباس‌آباد به خیابان سیروس نرسیده به سرچشمه انتقال یافت .

آـ۳۷۰۸ غلامحسین خدابنده

اینجانبان امضاء کنندگان زیر بدینوسیله استعفای خود را ازانجمن محلی نازی آباد بعلت عدم همکاری و خود مختاری آقای آذر هوش اعلام میداریم .

سیدعلی یزدانجو ـ حسن محمدی ـ مهدی حسن پور ـ عباس‌خلقی علی محمد پزشکی ـ ابراهیم اصغر زاده ـ ولی‌الله عراقی ـ حسین روائی رجب امینی ـ رمضان خوشجان ـ حاجی میر فرشی ـ باقرسلطانی .

شرکت سهامی خشگه و فولاد

خیابان خیام ـ تهران

برای شهرستانهای: اصفهان ـ کرمان ـ رشت نماینده‌فعال میپذیرد . خواهشمند است مکاتبه فرمائید .

ساعت زنیط

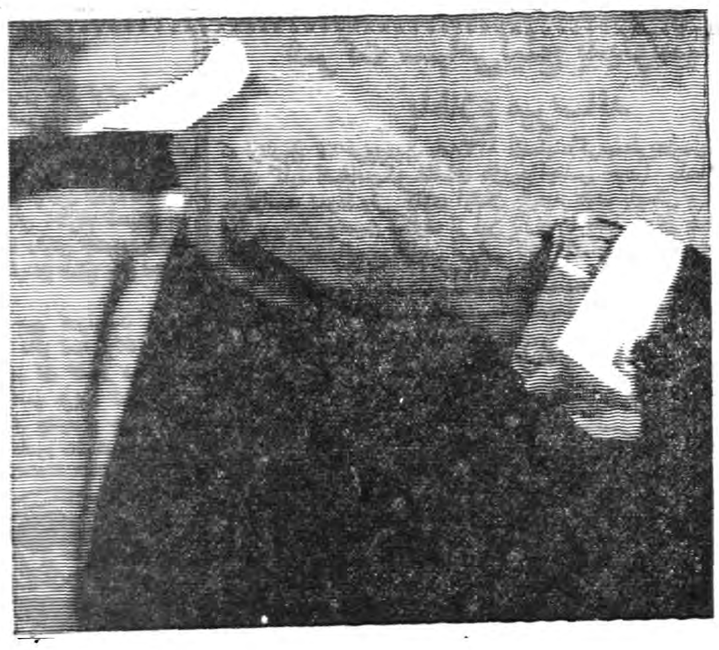

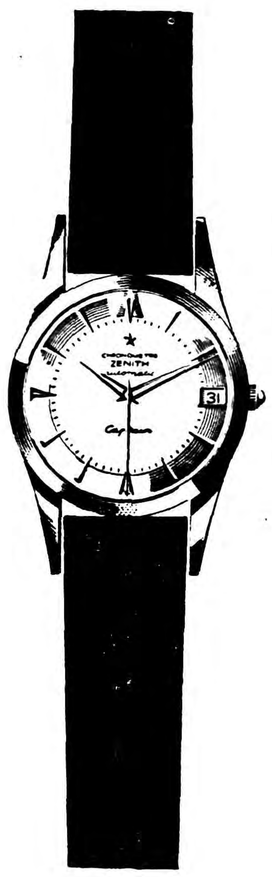

زنیط کاپیتان

زنیط کاپیتان یکی‌از آخرین اختراعات کارخانه‌ساعتسازی زنیط است که‌برتری آن درصنعت ساعتسازی بدون تردید میباشد .

مدلهای‌بسیار عالی زنیط کاپیتان زائیده تجربیات ممتد کارخانه زنیط میباشد.

ZENITH

Captain

خیابان‌لاله‌زار ـ شرکت‌نسبی‌مهدی جواهری‌وبرادران

آـ ٤٥٤٣٦

انتقاد

از فریدجواهر کلام

کلاه !

نمیدانم خواندن این کلمه درشما چه‌تاثیری میکند ولی برای اینجانب تاآنجا که یاد دارم واژه فوق در خور تامل بوده و هست زیرا بی اختیار بیاد کلاههائی میافتم که در زندگی برسرم رفته است !

میگویند یکروز اهل محل به ملا نصرالدین گفتند : چرا اینهمه که‌کلاه سرت میرود پند نمیگیری ونمیتوانی بااستفاده از تجربه تلخ قبلی مانع از آن بشوی که رندان دو مرتبه وسه‌مرتبه کلاه‌سرت بگذارند ؟

ملا فکری کرده گفت : یاران‌عزیز آخر هربارکه‌یکجور کلاه‌نمیگذارند! وقتی در کاری مردم کلاه سرم میگذارند خاطره‌آنرادرذهن‌نگهمیدارم تابار دیگر آن اشتباه تکرار نشود ولی باکمال تعجب میبینم دفعه آینده به شیوه کاملا تازه تری‌کلاه سرم میگذارند ! !

بگمان من ، این تشریح فیلسوفانه ملا تادنیا دنیاست لااقل دراین آب وخاك پابرجا بوده و مصداق‌خواهد داشت وهمین است‌که‌به ضرب‌المثل های زبان مادریائی معنادو عمق داده است .

بخاطر دارم هنگام تحصیل در دبیرستان به یکنفر اروپائی که زبان فارسی را کم و بیش میدانست خواندن و نوشتن میآموختم یکروز این شاگرد دقیق وموشکاف ازمن پرسید :

شما در زبان فارسی اصطلاح مخصوصی برای شیادی و فریب خوردن دارید که گویا لفظ کلاه در آن بکار میرود ، گفتم همینطور است ، کسی که در کاری فریب خورده و زیان دیده باشد میگوید کلاه سرم گذاشتند .

شاگرد که منتظرشنیدن چنین جمله‌ای بود گفت : اشتباه میکنی چنین آدمی‌میگوید‌کلاهم رابرداشتند! نه اینکه کلاه سرم گذاشتند مگر نه اینکه در روزنامه‌ها مینویسند در فلان جاچند فقره کلاهبرداری صورت گرفت ؟

از شما چه پنهان خیلی جا خوردم حق‌بااو بود درچنین مواردی هم میگوئیم کلاهمان را برداشتند و هم اینکه کلاه سرمان گذاشتند !

مثلا میگوئیم‌فلانی‌کلاه‌بردارقهاریست ولی در جای دیگر گفته میشودکلاه بزرگی سرش نهادند ! حتی در میان توده مردم شنیده‌ام پاره‌ای موارد آدم شیاد راآدم سرکلاه گذار !معرفی کرده‌اند .

بهمان اندازه که در آنزمان این سئوال شاگرد برای من‌معما شد و فکر مرا بخود مشغول داشت دراین چند روزه معمای دیگری فکرم را مشغول داشته که باز هم‌به کلمه مانوس «کلاه» ارتباط پیدا میکند .

هفته گذشته وقتی خسته وکوفته ازکار تدریس فارغ شدم بیاددوستی از دوران کودکی افتادم و بسراغش رفتم من واو در آنزمان آرزوهای دور و درازی داشتیم و برای آینده خود نقشه های بزرك و عجیبی‌طرح میکردیم مثلا فکر میکردیم که در بزرگی اگر ما بانبوغ خود دنیا را زیرورو نکنیم لااقل بمقام لاوازیه یازکریای رازی ـ حافظ و مولوی که خواهیم رسید ! !

کودکی و جوانی گذشت و اکنون اویك باطری ساز است منهم یك دبیر ، چه عیب دارد مگر نه‌فردوسی علیه الرحمه فرمود :

دبیری است‌ازپیشه‌ها ارجمند؟! !

باری همینطور که دوست دیرین من صفحه های سر بی را با دست کبره بسته‌اش داخل اسیدنموده وپی‌درپی عرق میریخت داستان خود را ظرف نیمساعت تشریح کرد که‌من درچند سطر بعرضتان میرسانم .

میگفت : جوانی که تازه تشکیل عائله داده و درعین حال مشغول تکفل خانواده خود (پدر و مادر) نیز هست با هزاران رنج و جان کندن درحدود چهار هزار تومان برای‌روز مبادا به بانك صادرات و معادن میگذارد ولی شب عید که صورت حساب بانك برایش می‌آید میبیند عیدی‌قابلی باوداده‌اند وبجای مبلغ فوق فقط پانصد تومان‌دربانك‌دارد!! آتشی میشود ، جوش وخروش میکند، ناراحت میشود وبالاخره به‌شعبه بانك میرود وجواب میشنود خودتان چندروز پیش ۳۵۰۰تومان‌چك کشیده وشخصا دریافت داشته‌اید !!

چك غیبی ومرموز رامطالبه‌میکند و میبیند امضائی شبیه به‌امضاء او دارد میگوید من چنین چکی نکشیده‌ام، این امضاء من‌نیست وگذشته ازهمه اینها مگر شما برای پرداخت چنین مبلغی شناسنامه مطالبه نمیکنید ؟ جوابی نمیشنود !مگر نه اینکه جواب ابلهان خاموشی است میگفت تقاضای‌رسیدگی کارشناس راکردم کارشناس بانك اظهار داشت امضاء خودتان‌است !! میگفت بدادگستری مراجعه کردم، خوب دیگر خودتان میدانید جریان اداری باید صورت گیرد ،پس ازچندی اخطار دادگستری به‌بانك رسید رئیس شعبه‌سینا‌ازدریافت‌آن خودداری‌کرد؟ چه‌باید کرد ؟خوب اینهم یك جریان قانونی دیگری دارد ،ازکارشناسان دادگستری کمك‌خواستم یکی‌از آنها درغیرساعت اداری چك رامعاینه کرد وگفت‌هرکارشناس‌دیگری‌تصدیق‌خواهد کرد این امضاء تونیست گذشته از آن چرا چك‌باید بامداد خودکار امضاء شود ؟

خوب حالا باید جریانات اداری طی شود که‌هنوز درشرف انجام است و حتما شماهم باچنین جریانات آشنائی دارید فقط یك‌سئوال باقی میماند ، دوستم پرسید حالا بنظر توسر من کلاه رفته‌است یا کلاه‌هم برداشته شده‌است ؟!!هرکس ازخوانندگان‌این جواب راداد‌یك‌جایزه‌باومیدهم،میدانید چیست ؟ یك‌کلاه!

ما و خوانندگان

واگذاری زمین برای سکونت

کارمندان دولتی مقیم خرمشهر می نویسند در تمام نقاط ایران بکارمندان دولت برای‌محل سکونت از طرف خالصجات محل زمین واگذار گردید دراثر اقدامات کارمندان درشورای شهرستان خرمشهر مراتب امر مطرح وموافقت شد که بکارمندان‌ادارات‌مقیم خرمشهر زمین داده شود برای این منظور مقدار هفتصد هزار مترمربع زمین بلامعارض که بنام دولت نیز ثبت‌وسند مالکیت صادرگردیده اختصاص یافت متاسفانه پس‌از مدت یکسال که میگذرد هنوزدر موردتقسیم زمین مزبور از طرف خالصجات‌وزارت کشاورزی اقدامی‌بعمل‌نیامده وموضوع در بوته اجمال وفراموشی گذارده‌شده باتوجه باینکه در خرمشهر منزل مسکونی‌اصولا‌یافت نمیشودومال‌الاجاره یك اطاق ۱۰۰۰ ریال درماه‌می‌باشد وباتوجه بگرانی سرسام آور خواربار دراین شهر تمنی داریم بذل‌توجهی فرموده اوامر موکدی نسبت به‌تقسیم اراضی مذکور بین کارمندان‌ادارات دولتی صادر فرمایند .

تقاضای کمك آموزگاران

کمك آموزگاران فرهنك اردبیل‌می نویسند طبق دستور روسای وقت در پست های مدیریت .نظامت .دفترداری وشعبات اداری بعلت نقص کادر اداری ادارات فرهنك مشغول واز سال ۳۳ از تبصره ۱۵ قانون ترمیم حقوق فرهنگیان محروم‌شده‌ایم استدعاداریم اکنون که لایحه تبدیل آموزگاران پیمانی برسمی جهت تصویب نهائی تحت‌رسیدگی است باتوجه بوضع استخدامی وکیفیت محرومیت‌واشتغال اینجانبان بکارهای سنگین تعلیم و تربیت ترتیبی فراهم فرمایند که در بند ب ماده ۶ لایحه مذکور بشرح زیر جمله‌ای اصلاح واضافه نموده مارا سپاسگزار نمایند

(کمك آموزگارانی که بعلت‌اشتغال در پست های مدیریت .نظامت .دفتر داری وشعبات اداری باداشتن حداقل ۱۲سال سابقه خدمت از تبصره ۱۵ قانون ترمیم حقوق فرهنگیان محروم شده‌اند میتوانند پایه‌های کمك آموزگاری خودرابمیزان‌آخرین حقوق دریافتی به‌آموزگاری تبدیل نمایند).

استفاده از آب های معدنی

آقای یکرنگیان مینویسددرچندساله اخیر براثر توسعه جاده های شوسه توجه وتوسل مردم به آبهای معدنی روز افزون شده وپس‌از آنکه از پزشك ودارو ووسائل دیگر نتیجه نگرفتند بسوی آبهای گرم می شتابند وچون از خواص وشرایط استعمال آن آگاه نیستند غالبا بدون نتیجه مطلوب مراجعت میکنند مثلا آب‌گرم‌شاهین گرماب مشهد،سرائین اردبیل آب معدنی محلات ،قرخ بلاغ، لاریجان که بحمدالله درایران تعداد آنها بسیار است هریك برای نوع مشخص بیماری بسیار مفیدند .بشرط آنکه شرایط وطرز استعمال وخواص هریك‌را بدانند .

از وزارت بهداری تمنا میشود پس از تجزیه وآزمایش کامل خواص و شرایط هریك از آبهای معدنی‌همچنین فوائد دریاچه رضائیه «از حیث لجن‌و نمك وآب» را باطلاع عموم برسانند که‌هربیماری‌بااطلاعات کامل‌وتجهیزات کافی خودرا برای استفاده از هریك مهیا سازد .

ضمنا بوسیله شهرداران وفرمانداران اقدامی معمول گردد که حمام وساختمان های تمیز ومخصوصی در اطراف آنمکان بنا کنند که‌آسایش مراجعه کنندگان تامین شود ،دراین صورت محققا سیل مراجعه کنندگان از کشور های دیگر که‌دارای چنین ودایع ومواهب الهی نیستند بطرف ایران سرازیر خواهد شد ومعالجه بیماران صورت اساسی بخود میگیرد

ابر غیر مرئی

آکادمی ملی علوم سانفرانسیسکو اعلام کرد که دانشمندان امریکائی یك ابر غیر مرئی را در ارتفاع یکصد وبیست کیلومتری‌سطح زمین‌مشاهده کرده‌اند .این ابر در نتیجه انفجار اتمی وایدرژنی تولید شده است . دانشمندان اعلام کردند که این‌ابر احتیاج به‌دوازده سال وقت داردتااز بین برود .ابر مزبور دارای اشعه‌های رادیو آکتیویته است وقدرت رادیو آکتیویته موجود در آن ارتفاع‌دویست برابر نیروی رادیو آکتیویته موجود درسطح زمین می‌باشد .دانشمندان اخطار کردند که چنانچه آزمایش‌های اتمی وایدرژنی ادامه پیدا کند .سه میلیون‌از یکصدمیلیون‌طفل‌امریکائی که ظرف سی‌سال‌آینده متولدخواهند شد ،ناقص الخلقه وبدقیافه خواهند بود .

ازاینجا و آنجا

پدر ساندویچ

چندی پیش اتحادیه تهیه کنندگان خیار شور وترشی آمریکا هدیه گرانبهائی به «ایرل‌اف‌ساندویچ»تقدیم کردند واین «ایرل» نواده چهارم جد بزرك خود «ایرل‌اف‌ساندویچ» بزرك است‌که ساندویچ را اختراع کرد . علت تقدیم هدیه از طرف اتحادیه تهیه کنندگان خیارشور و ترشی این بود که در نتیجه کشف ساندویچ مصرف ترشی هم بالا رفت زیراترشی و خیارشور بیشتر با ساندویچ مصرف میگردد .

«ایرل‌ساندویچ» مالك چندین‌کارخانه تهیه ساندویچ در سراسر آمریکااست و از این راه درآمد سرشاری دارد و قسمت عمده آنرا بمصرف هزینه موسسات اجتماعی که برای بالابردن سطح‌زندگی کارگران‌کارخانه‌های‌ساندویچ سازی احداث کرده میرساند .

سرطان وتمدن

در نتیجهٔ آماری که از تعدادقربانیان مرض خانمانسوز سرطان درکشور های مختلف تهیه شده معلوم گردید که تعداد قربانیان این مرض در سیلان از هر صد هزار نفر چهارده نفر می‌باشد درصورتیکه این نسبت در کشور سویس که‌از لحاظ تمدن خیلی جلوتر ازسیلان می‌باشد به‌یکصد وشصت ودونفرمی رسد .دانشمندان معتقدند که‌سرطان با تمدن هیچگونه رابطه‌ای‌نداردولی چون مردم کشور های متمدن بیش‌از کشور های غیرمتمدن عمر میکنندو سرطان هم گریبانگیر اشخاصی که سن آنها از نیمه عمرشان گذشته میشود ،بهمین جهت مشاهده میشود که‌تعداد مبتلایان بسرطان در کشور های متمدن بیش‌از کشور های غیر متمدن است .گذشته ازاین ثابت‌شد که انواع مختلف سرطان در کشور های مختلف از لحاظ شیوع فرق‌دارد مثلا سرطان امعاء در مصر بیش‌از اروپا انتشار دارد وسرطان کبد در امریکا کم است ودر جنوب افریقا زیاد می‌باشد

جدول کلمات متقاطع شماره ۱۰۲۷

۹	۸	۷	۶	۵	۴	۳	۲	۱	
				■					۱
			■						۲
		■				■	■	■	۳
	■				■				۴
			■		■				۵
			■				■		۶
■	■	■				■			۷
					■				۸
				■					۹

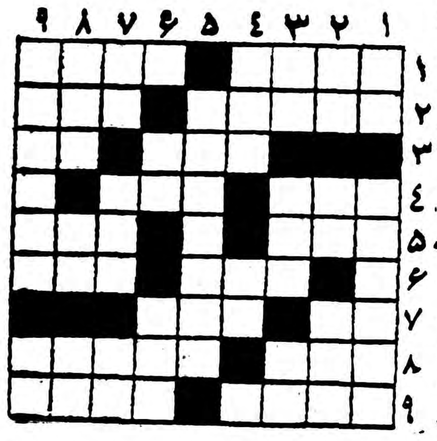

افقی : ۱ـ از اسباب کبابی‌گری! ـناشی از آن سر باد می کند ۲ـ داد ندارد‌وفریادرابلندمی کند‌ـطبیب‌میگیرد۳ـ اگر دولت نیست سوارش شو تا برود ـ پیوندرودخانه ها ٤ـ گزافه گوی از آن کوهی می سازد ـ واحد قیمت ٥ـ این هم وقتی مترو ذرع نباشد می تواند واحد طولی باشد ـ کتاب معروف ابن سینادر فلسفه نه طب٦ـ از تمام اندکی کم دارد ولی تمام است! ـ از سبزیهای چندین رنك ۷ـ آفت خانم! ـ از اسباب موسیقی ۸ـ کوك هم می شود ولی مثل ساعت کار نمی کند ـ معشوقه ۹ـ همه آنهائی که‌در یك راه قدم بر می دارند ـ نویسنده معروف فرانسوی که‌در تاریخ طبیعی نیز دستی داشته است.

عمودی: ۱ـ مایه حیات ـ از اسباب سواری در قدیم‌الایام ۲ـ بشنو که چه حکایت می کند ـ واحد سطح ـ دوتا یك چهارم ۳ـ انشاءاله که شما نیستید ـ دوازده ـ کاسه‌نشین مطبخ آشیان ٤ـاهلی شده است ـ سابقا در شبهای ماه رمضان سفره‌اش گسترده تر بود ٥ـ عالم ٦ـ طایفه‌ای درایران ـ گرفتن و بزندان بردن ۷ـ رودی در اروپا ـ بچه های قدیم همه درآن می افتادند ـ ازبرهم زدنیها ۸ـ کندن ـ شکوه ـ حرف نفرت ۹ـ می گویند یکی از اختصاصات و مظاهر قرن ما است ـ رنج بی پایان .

حل جدول شماره ۱۰۲۶

افقی : ۱ـ پرچین ـ قلب ۲ـ ای ـ ازت ـ از ۳ـ دلیب ٤ـ ادم‌ـ هلو ٥ـ نقطه ـ هسته ٦ـ تلون ـ هوا ۷ـ قرین ۸ـ اب ـ کف ـ سر ۹ـ قره سوران .

عمودی : ۱ـپالان ـ ساق ۲ـ ری ـ دقت ـ بر ۳ـ مطلق ٤ـ یاد‌ـ هور ٥ـ نزله ـ نیکو ٦ـ تیله ـ نفر ۷ـ بوسه ۸ـ لا ـ تو ـ سن ۹ـ بزن بهادر .

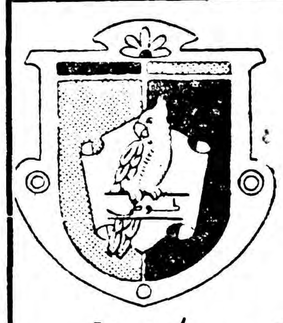

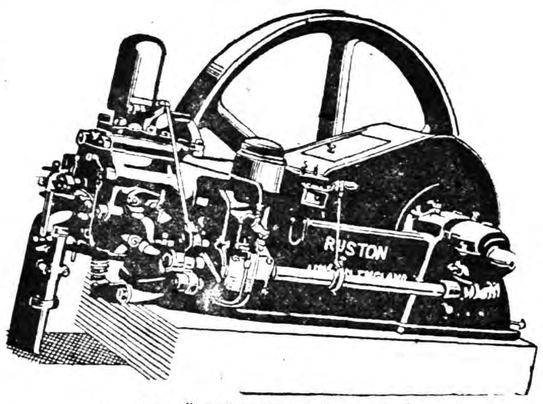

امپرساریو
«کانون هنرپیشگان»
نشانی ـ میدان عشرت آباد ـ مقابل درنظامی
تلفن ۳۲۱۲۷
۱ـ۳ آ ـ ۳۰۸۱

درمان
روماتیسم
مطب دکتر مهندس
خیابان یوسف آباد ایستگاه ایران
آ ـ ۳۶۱۲

کپیه از اسناد
فوری و حضوری انجام میشود
فتو پرسپولیس ـ لاله‌زارنو
چهارراه کنت
آ ـ ۱۴۳۹ ۱ـ۲۵

یخچال نورژ
در آمریکا
۷۵ درصد مردم
از یخچال نورژ
استفاده میکنند
NORGE
زیبا . محکم . کم مصرف
فروشگاه یخچالهای نورژ لاله‌زارنو مقابل سینما متروپل تلفن ۳۱۸۲۴
ازکسانیکه قبلا خریداری نموده‌اند تقاضامیشود برای‌دریافت یخچال‌خود مراجعه‌نمایند
۱ـ۵ آ ـ ۲۹۴۴

آدامس طوطی نشان
بهترین آدامس آمریکائی
آ ـ ۳۶۰۸

بگو من چیستم
بگو اسمم چیست..
من یك ترکیب بهداشتی محصول لابراتوار داروسازی
((همبورگ آلمان))
هستم که بصورت کرم پودر ـ پماد ـ صابون خمیردندان ـ محلول وقرص ساخته شده‌ام
من ـ برای حفظ بهداشت وطراوت پوست بدن ـ دست ـ صورت ـ دهان ـ دندان وموی سر ـ التیام جوش ـ کورك ـ زخم ـ خشکی ـ سوختگی ـ آفتابزدگی ـ عرق‌سوز عامل‌موثر ومورد تجویز پزشکان میباشم.
ترکیبات من ـ برای بانوان ـ آقایان ـ دوشیزگان و جوانان ازنظر رفع عوارض پوستی ـ عرق ـ عفونت بدن وبوی بد دهان ودندان وبرای ماساژ بدن مورد استفاده استوهمچنین ازاین ترکیبات برای رفع تحریکات پوستی نوزادان (سرخی پا ـ عرق سوز ـ جوش وسوختگی ناشیه از ادرار) بنحو موثر استفاده میشود.
سیصد جایزه نفیس(بحکم قرعه) بکسانی تعلق خواهد داشت که بنویسند:
اسم من چیست؟
جواب خودرا بانشانی صحیح خود ارسال فرمائید به:
کانون آگهی آوا ـ لاله‌زار ـ صندوق پستی ۱۱۳۳
آ ـ ۳۶۳۲

گاز فریون ۱۲ و ۲۲
گازآمونیاك ـ گازمتیل کلوراید
برای یخچال ـ تهویه‌هوا ـ کارخانجات‌یخ‌سازی سردخانه وغیره ازتازه‌ترین نوع باقیمتهای مناسب برای :
شرکت فرید خیابان‌سعدی‌کاشی ۶۰۹
رسیده است تلفن ۳۹۰۷۵
آ ـ ۲۳۶۸ ۱ـ۲

حفر چاه عمیق درهر نقطه کشور
دستگاه‌های حفاری ساخت کارخانجات کیستون و استاردیریل آمریکا تحت نظر مهندس و کارشناس آمریکائی از اول تیرماه شروع بکار میکنند .
DEMING
برای مذاکره و قرارداد با اصفهان ـ اکبرزاده مکاتبه فرمائید
۱ـ۲ آ ـ ۳۶۶۶

Sparkling
ENO
"Fruit Salt"
نمك میوه
انو
که مصرف ومعروفیت زیاد جهانی دارد و عموم پزشکان محترم نیز بدان آشنائی کامل دارند در شیشه‌های بزرك و کوچك و در بسته‌های خوراکی کوچك در تمام عمده فروشیها واغذیه فروشیهاودارو‌خانه‌های کشور موجود است.
ENO
SPARKLING ANTACID
FRUIT SALT
J C ENO & CO LONDON ENGLAND
آ ـ ۳۶۲۶

هوای آزاد + مبل زندگی نو = استراحت کامل
برای دیدن انواع واقسام میزوصندلی
بفروشگاه شرکت زندگی نو شماره ۲۱
فیشرآباد ـ تلفن ۴۴۲۱۰ مراجعه فرمائید.
آ ـ ۳۶۱۰

دیزل روستون
(ساخت انگلستان)
RUSTON
(نوع خوابیده از ۵ تا ۳۲۴ قوه اسب)
دیزل روستون از ٤ تا ۲۵۰۰ قوه اسب (ایستاده و خوابیده) کم‌دور ـ بادوام ـ باصرفه ـ قابل‌اطمینان ـ برای کارهای دائم روستون ٤۰سال درایران و ۱۰۱ سال در دنیا سابقه دارد
نماینده انحصاری درایران
شرکت سهامی تجارتی ترافیکو ـ تهران ـ خیابان‌سعدی شماره ٤۸۸ ـ تلفن ۳۰٤۱۹۱ تا ۳۰٤۱۹٤
آ ـ ۳۶۵۲ (آگهی وگا)

نفت صحرا برای خاورمیانه مشکل ایجاد میکند

The New York Times

نفت صحرا بزودی مسئله‌مشکلی برای تولید کنندگان نفت‌درخاور میانه‌وونزوئلا ایجاد خواهد کرد. درحال حاضر ۹۰درصد ازنفت خاور میانه وونزوئلا به‌بازارهای خارجی میرود ودر هنگام نفت صحرا وارد بازارهای جهان شود نفت‌خاورمیانه وونزوئلا باید جای برای‌خود در بازارهای جهان‌بیابند وباوضع‌جدید خودرا تطبیق دهند.

نفت صحرا بازار مسلمی در فرانسه داشته وپنج‌کشور عضوبازار مشترك یعنی بلژیك وهلند ولوکزا مبورك وآلمان غربی وایتالیا نیزدر خرید نفت مزبور حق‌تقدم خواهند داشت.

گفته میشود که‌نفت صحرابسیار خوب‌بوده ودارای‌وزن°مخصوص۳۵ یاحتی بیشتر است وفاقد سلفورو سایر مواد معدنی میباشد.

در ناحیه اصلی درجنوب شرقی الجزایر ۸۸چاه با ظرفیت تولید ۴۰٫۰۰۰ بشکه درروز حفرشده و حفر۹۰ چاه‌دیگر قبل‌از پایان‌سال جاری انجام میشود.

درحسی مسعود نیز ۲۷چاه حفر شده ولوله کشی ازناحیه نفت‌خیز مزبور تاساحل مدیترانه که ۴۵۰ کیلو متر میشود بسرعت ادامه‌دارد. ازاین لوله‌هرروز میتوان ۲۰۰٫۰۰۰ بشکه نفت حمل نمود. مصرف نفت فرانسه هر روز معادل ۵۰۰٫۰۰۰ بشکه میباشد.

نیویورك تایمز

مقالات وگزارشهای خارجی

از نیوزدویچلند

چین در آسیا دست بحمله میزند

روزنامه نیوزدویچلند ارگان‌حزب کمونیست آلمان شرحی بقلم وابسته نظامی آلمان شرقی در پکن منتشر نموده که طی آن افسر ارتش آلمان شرقی مدعی شده هرگاه غرب مبادرت به تجاوز علیه آلمان شرقی درباره برلن بنماید چین کمونیست دست بحمله متقابل در آسیاخواهد زد.

افسر مزبور مینویسد که چین کمونیست قول داده است درصورت تجاوز دست به چنین اقدامی بزند وسپس به ذکر فتوحات نظامی‌چین کمونیست در کره جنوبی و تبت پرداخته ومقامات نظامی امریکا را متهم کرده است که در باره برلن اظهارات تحریك آمیزی مینمایند. سرهنك وین هولد وابسته نظامی آلمان شرقی سپس مینویسد این ماجرا جویان نظامی که میگویند بهرطریق شده راه خودرا بطرف برلن خواهند گشود باید بخاطر آورند که چین کمونیست اعلام‌نمود هرگونه تجاوز امپریالیستها را به آلمان شرقی در حکم حمله به‌تمام بلوك سوسیالیست تلقی نموده وبا تمام وسائلی که در اختیار دارد در جلوگیری و دفع این حمله اقدام خواهد کرد.

این مقاله همزمان با مسافرت مارشال هنیك ترهاتی وزیر دفاع چین کمونیست به آلمان شرقی منتشر شده است وین هولد سپس میگوید که نیروهای‌چین کمونیست در کره شکستهای پیاپی به امریکا وارد نمودند ودر تبت نیز آمادگی خودرا به ثبوت رسانیدند.

محافل سیاسی میگویند که چین کمونیست هزاران میل از اروپا فاصله دارد ومعلوم نیست چگونه بحمایت آلمان شرقی اقدام خواهد نمود تنها میتوان تصور کرد که برای انحراف توجه غرب مبادرت به حمله به فرمز مینماید.

روزنامه «آکودوران»

بنظر دوگل وضع الجزایر بهبود میبابد

ژنرال دوگل رئیس‌جمهوری‌فرانسه طی بیانات خود به مدیر روزنامه «آکودوران» چاپ دوران الجزایر خاطر نشان ساخته است که روز بروز ورود اسلحه به‌داخل الجزایر برای شورشیان مشکل‌ترمیگردد واز طرف دیگر شورشیان بیشتر روحیه خودرا از دست میدهند.

ژنرال دوگل همچنین خاطرنشان ساخته است که ازطرفی‌جبهه‌آزاد بخش ملی‌الجزایر درزمینه سیاسی روزبروز باشکلات‌تازه روبرومیگردد ملیون‌مایل بودند که‌ما باآنها وارد دردر مذاکره شویم‌ولی‌من‌اینکار رانکردم زیرا سازمان مزبور نه نماینده الجزایراست‌ونه‌حتی نماینده‌مسلمانان آن.

کوشش دولت موقتی

رئیس جمهور فرانسه‌سپس گفت سازمان خارجی ملیون الجزایر (مقصود دولت‌موقت‌الجزایر) کوشش کرد که شناسائی بعضی دول را بدست آورد ولی من به تمام دولی که فرانسه با آنها روابط سیاسی دارد خاطرنشان ساختم چنانچه آن دول سازمان مزبور را برسمیت بشناسندفرانسه‌فورا روابط سیاسی خودرا با آنها قطع خواهد کرد.

ژنرال دوگل اضافه کرد من این موضوع را بدولتهائی مانند شوروی نیز تذکردادم.

ژنرال دوگل سپس اشاره به ۱۳ مه (روز قیام افسران فرانسه در الجزایر) کرده وگفت اگر ۱۳مه با پیروزی روبرو گردید بخاطرآن بود که تمام فرانسه پشت الجزایر قرار داشت ژنرال دوگل سپس گفت پس از ۱۳ مه ما به‌پیروزیهای زیادی رسیده ایم ولی هنوز برای آینده طرحهای زیادی برای اجرا در دست داریم.

رئیس جمهور فرانسه درپایان بیانات خود به مخبر روزنامه مزبور خاطرنشان ساخت اوضاع الجزایر روبه بهبود است.

بیروت ـ خبرنگار اطلاعات

نمایش عکسهای رنگی از نقاط دیدنی ایران درلبنان

درلبنان بمسافرین عازم ایران راهنمائی میشود

شعبه انجمن دوستداران بین‌المللی درلبنان افتتاح شد

هفته گذشته جلسه‌ای دردارالاصحاب واقع درمنطقه‌رامس بیروت تشکیل گردید که درنوع خود کاملا تازگی داشت ـ دراین جلسه آقای رادمنرشت رایزن فرهنگی سفارت ایران و سرپرست محصلین ایرانی درلبنان وعده‌ای ازایرانیان وخارجیانی که قصد مسافرت بایران را داشتند اجتماع کرده‌بودند.

ابتدا آقای تاب سخنگوی‌دارالاصحاب منظور از تشکیل این جلسه را بیان داشته واظهار نمود یك دوره ازاین نوع جلسات بوسیله انجمن دوستداران بین المللی در لبنان‌در دارالاصحاب تشکیل خواهدشدو منظور از برپاساختن این جلسات آن است که مسافرینی که قصد مسافرت بایران را دارند قبل از مسافرت به‌آن کشور فرصتی‌بدست آورند که باوضع کشورایران آشنا شوند وهرنوع سئوالی درموردنقاط دیدنی ایران ووسائل مسافرت در داخل کشور و سایر اطلاعات‌لازم داشته باشند در جلسه مطرح‌نمایند این سئوالات بوسیله ایرانیان‌مجرب مورد بحث واقع شده وراهنمائیهای لازم خواهدشد.

آنگاه خانم پاك جانسون که چند سال درایران اقامت داشته شروع به‌سخنرانی نمود و عکسهای رنگی که بطرز جالبی از نقاط مختلف ایران و شهرستانهای مهم تهیه شده بودبوسیله دستگاه اسلاید به‌مهمانان نشان داده میشد پس‌از پایان سخنرانی ونمایش عکسهای مناظر و نقاط دیدنی ایران‌ـ حاضرین ضمن صرف چای‌سئوالات خودرا ازخانم جانسون درباره ایران مطرح میکردند وایشان بسئوالات مسافرین آینده ایران جواب میداد.

انجمن دوستداران بین‌المللی یك موسسه مذهبی مسیحی است. هدف آن ایجاد تفاهم بین‌المللی از طریق تشکیل کنفرانسها و جلسات بحث و مذاکره بین افراد ملل مختلف است. این انجمن درحدود ۳۰۰ سال قبل تاسیس یافته است. در سال ۱۶۵۸ دختر ۲۵ساله ای‌بنام ماری فیشر ازانگلستان نزد سلطان عثمانی رفت تادرباره مقاصد انجمن بحث‌نماید واز همان زمان پایه‌انجمن دوستداران بین‌المللی نهاده شد بطوریکه امروزه دراغلب کشور های جهان شعبه انجمن دائر است.

ماه گذشته انجمن شعبه خودرا در لبنان تاسیس‌نمودونام‌آنرادارالاصحاب یعنی‌خانه دوستان نامیدواولین‌برنامه خودرا درمورد آشناساختن مسافرین خارجی برای مسافرت بکشور ایران بموقع اجرا گذاشت طبق‌برنامه‌ایکه تنظیم شده جلسات هفتگی تادوهفته دیگر مخصوص کشور ایران‌خواهد بود.

این برنامه که‌برای اولین‌باردر لبنان اجرا میشود بسیار جالب بوده و خارجیانی که قصد مسافرت‌بایران داشته باشند خواهند توانست اطلاعات مفیدی در باره کشور ایران بدست آورند.

از جهانگیر افخمی

خبرنگار اطلاعات درنیویورك

مصاحبه بانماینده ایران درسازمان

آقای‌دکتر عبده کمیسر عالی سازمان‌ملل‌در «کامرون» شده‌است

افریقا نقش مهمی را درسیاست دنیا بازی خواهد کرد

درهفته گذشته بمناسبت انتخابات نظارت در اخذ رای در کامرون انگلیس انتخاب کرد. در سازمان ملل گفته میشود که این انتخاب کاشف تجلیل مملکت ایران و حسن نظر مجمع عمومی بنماینده کشور ما میباشد.

دکتر عبده

آقای دکتر عبده که ماموریت فعلی ایشان «سفیر کبیر و نماینده دائمی ایران»در سازمان دراه‌ژوئیه پایان می‌پذیرد از ۱۹۴۵ که باسمت نمایندگی مجلس شورای ملی در کنفرانس سانفرانسیسکو شرکت‌کردند درامور مربوط به سازمان وارد بوده ومکرر پست‌های حساسی در کمیسیون‌های مختلف‌سازمان‌داشته‌اند که میتوان ریاست کمیسیون سیاسی ونقش موثری را که در رفع‌بحران کانال سوئز واختلافات سیاسی‌قبرس داشته‌اند نام برد. در دو مورد اخیر طرح‌های پیشنهادی نماینده ایران پایه واساس رفع اختلافات بوده است.

برای اینکه بتوانیم اطلاعات بیشتری دراین زمینه بدست آوریم به نمایندگی ایران در سازمان ملل که در طبقه ۲۶۳سمان خراش «امپایراستیت» است مراجعه‌کردم ومدت یکساعت با آقای دکتر عبده درباره پست آینده ایشان صحبت کردم.

درخدمت ایران

آقای دکتر عبده درباره برنامه آینده خود اظهار داشتند که ماموریت فعلی ایشان در ژوئیه‌پایان می‌پذیرد وبرای دادن گزارش‌بتهران خواهند رفت و سپس برای‌تصدی پست جدید به نیویورك مراجعت خواهند کرد. در مدتی که برای سازمان ملل در کامرون نظارت‌دارند درخدمت دولت ایران بوده وبا موافقت وزارت امور خارجه برای مدت معینی تصدی این پست را خواهند داشت در اواخر اکتوبر به کامرون شمالی مسافرت می‌کند تا در اخذآرای این ناحیه که‌در نوامبر شروع می‌شود نظارت داشته باشد اخذ آرای ناحیه جنوبی در بهار سال آینده شروع می‌شود ودر تابستان ۱۹۶۰ آقای‌دکتر عبده‌برای دادن گزارش نهائی در مجمع عمومی شرکت خواهد جست.

اخذ آراء

درپاسخ سئوال من در مورد شرایط و مقتضیات اخذآراء و موفقیت کامرون اظهارداشت که اخذ آراء در ناحیه شمالی آنقدرها دشوار نخواهد بود. زیرا مردم این ناحیه که اکثرا مسلمان هستند تصمیم دارند که بدولت«نیجریه» به پیوندند ولی در ناحیه جنوبی دسته‌های مختلف فعالیت داشته وعده‌ای موافق‌الحاق بدولت«کامرون فرانسه» می‌باشند ودسته دیگر میخواهند خودشان مستقل مانده و یا بکشور «نیجریه» که در اکتبر ۱۹۶۰ مستقل می‌شود ملحق‌گردند.

یك‌بیستم

چون از هر ۲۰ نفر فقط یکنفر باسواد است ،لازم اکنون مقدمات اخذ رای رابابن ترتیب فراهم کرده‌اند که اشخاص بی‌سواد هم بتوانند در اخذ آراء شرکت کنند وبرای اینکار مهره و یاعلائم خاصی تعیین می‌شود که هرکدام مشخص ومخصوص برای یك منظور است مثلا مردانی که خواهان الحاق به «نیجریه» هستند مهره‌های‌قرمز رادر صندوق خواهند انداخت ودر نظر است اثر انگشتان تمام رای دهندگان رابا مرکب مخصوصی‌که تا۲۴ ساعت شسته نمی‌شود بردارند تایك نفرنتواند در دو حوزه مختلف رای دهد.

پیش‌بینی می‌شود که ۵۰۰هزار نفر در اخذ آراء شرکت نمایند و یك میلیون نفر باقی مانده بعلت بدی راه ونبودن وسایل نخواهند توانست درتعیین‌سرنوشت کشورشان شرکت جویند.

آقای عبده با همکاری ماموربن انگلیسی محلی دوانکار نظارت خواهد داشت وباسوابق درخشانی که‌ایشان در سازمان ملل ودر کمیسیون‌های حل اختلافات و سیاسی داشته‌اند بطور یقین بخوبی از عهده این کار برخواهند آمد و نشان خواهند داد که مردان شرق دراموز حساس ومهم دست کمی از سیاستمداران اروپا وامریکا ندارند. کمااینکه در سال‌های اخیرنمایندگان ایران و چند کشور آسیائی درسازمان شاغل پست‌های حساس بوده‌اند.

آگهی مناقصه برق شهرهای داراب ـ نی‌ریز ـ اردکان‌فارس

سازمان برنامه بمنظوراجرای عملیات عمرانی شهرستانهای داراب ـ نی‌ریز ـ اردکان فارس را باشرائط‌زیر بمناقصه میگذارد.

داوطلبان شرکت درمناقصه که‌در لیست درجه‌بندی پیمانکاران سازمان برنامه طبقه بندی شده باشند میبایستی برای دریافت اسناد مناقصه بدفتر موسسه مهندسین مشاور لیچفیلد واقع درخیابان ویلا خیابان اراك مراجعه وپیشنهاد خودرا به‌ترتیب زیر تهیه وتسلیم نمایند.

مشخصات ۱۵روز پس‌از آگهی آماده خواهد بود.

۲ـ پیشنهاددهندگان باید مبلغ ۸۴۰٫۰۰۰ ریال بعنوان سپرده بحساب شماره ۵۰۲ در بانك صنعتی بودیعه گذاشته ویاضمانت نامه بانکی که‌نمونه آن بضمیمه دفترچه مشخصات توسط مهندس مشاور دراختیار شرکت کنندگان گذارده خواهد شد به‌نفع امور اجتماعی سازمان برنامه ضمیمه پیشنهاد خودنمایند تاهرگاه برنده مناقصه ازپیشنهاد خودعدول نماید سپرده به‌نفع‌سازمان برنامه ضبط شود.

ضمانت نامه نباید اولامشروط باشد ثانیا بایداز بانك مورد قبول سازمان برنامه باشد ثالثا قابل تمدید برای‌سه‌ماه دوم بصرف اظهارمناقصه گذارنده باشد، سپرده پیشنهاددهنده درجه دو قبل‌از انعقاد قرارداد بابرنده مناقصه مسترد نخواهد شد.

۳ـ پیشنهادبایستی بنوعی که‌درمرك شرایط مناقصه قیدگردیده تنظیم ودر ۲پاکت شماره (۱) محتوی تضمین نامه‌وپاکت شماره (۲) محتوی واحدبهاء اسنادمناقصه وکل پیشنهاد که به‌مهر وامضای پیشنهاددهنده رسیده باشد همچنین مبلغ کل‌پیشنهاد هردودرپاکت لاك ومهرشده تاساعت ۹صبح روزدوشنبه ۳۱ر۳ر۳۸درمقابل‌اخذ رسیدبدفترموسسه مهندسین‌مشاور تسلیم گردد.

۴ـ درمورد اردکان وداراب معامله به‌نقد انجام میشود امادر مورد نیریز سازمان مجاز است‌مبلغ یك‌میلیون ریال ازمبلغ‌قرارداد راپس‌ازخاتمه کار باقساط ماهیانه۴۵٫۰۰۰ ریال به‌پیمانکاربپرداخت نماید. پیشنهاددهندگان باید پیشنهاد خودرا بنقد تنظیم وضمنا نرخ‌بهره‌مواکه بعلت قسطی بودن ازسهمیه شهرداری پس‌از تحویل موقت مطالبه مینماید بایدپیشنهاد خود ذکر نماید.

۵ـ پیشنهادهائی که فاقد سپرده یامشروط ومبهم بوده باشد ویااینکه مطابق بامشخصات و شرایط مناقصه تنظیم نگردیده باشد ویاتضمین‌نامه طبق فرم سازمان همراه نداشته باشد ترتیب اثر داده نمیشود. وقیمتها باید صریح وقطعی تعیین شود.

پیشنهادهای رسیده درساعت ۱۰همان‌روز درقسمت شهرسازی واقع درخیابان دانشکده تحت نظر کمیسیون مربوطه بازوقرائت خواهدشد. حضور پیشنهاددهندگان ویانماینده آنها درجلسه آزاد بوده وکمیسیون مزبور دررد ویاقبول هریك از پیشنهادات ویاکلیه آنها مختار خواهدبود.

بدیهی‌است بهرنوع پیشنهاد ویاتغییر وتخفیفی که‌بعداز ساعت مذکور دربند۳برسد ترتیب‌اثر داده نخواهد شد.

سازمان برنامه

۱ـ۲ آ ـ۳۳۳۸

آگهی مناقصه شماره ۱ر۳۸

قسمت کار پردازی سازمان برنامه حمل محمولات خودرا ازبنادر (شاهپور ـ خرمشهر ـ بوشهر ـ عباسی ـ پهلوی) واهواز برای مدت یکسال به مناقصه واگذار می نماید. داوطلبان شرکت درمناقصه می توانند همه روزه باستثنای ایام تعطیل در ساعات اداری باداره امور گمرکی وحمل ونقل این قسمت واقع در خیابان استخر مراجعه و برك شرایط ومشخصات شرکت در مناقصه ومدل قرار داد وپرسشنامه مربوطه را دریافت و پیشنهادات خودرا تا آخر وقت روز شنبه ۲۵ر۲ر۱۳۳۸ به دبیر خانه این قسمت تسلم نمایند. پیشنهادات رسیده در ساعت ۱۰ صبح روز یکشنبه ۲۶ر۲ر۳۸ با حضور کمیسیون باز و قرائت می گردد. قسمت کار پردازی ۱ـ۳ آ ـ۳۶۴۴

آگهی قبول مناقصه

شهرداری بروجن برای استراج واستفاده از آب چاه عمیق شهر بروجن احتیاج به یکدستگاه پمپ چاه عمیق و موتور دیزل کامل با کلیه لوازم مربوطه دارد که‌از طریق مناقصه بشرح و شرایط زیر خریداری و‌یك کلیه لوازم چهارم قیمت آنرا نقدا و بقیه قیمت‌را در ظرف مدت ۱۸ ماه باقساط متساوی ماهیانه پرداخت می نماید.

مشخصات موتور مورد نیاز

۱ـ پمپ به ظرفیت ۱۲۰ متر مکعب در ساعت (۶ اینچ)

۲ـارتفاع مانو متری ۴۲متر

۳ـ دور ۱۴۵۰ دور در دقیقه

که دستگاه پمپ بالا با یکدستگاه موتور دیزل ام و ام کویله می گردد قدرت موتور ۴۰ اسب دور ۱۵۰۰ دور در دقیقه. طریقه خنك کننده به وسیله رادیاتور که‌در موقعی که پمپ کارمی کند آب را از عمق ۲۵ متری بالا بکشد.

شرایط قبول مناقصه

۱ـپیشنهاد دهندگان باید قبلا مبلغ پانزده هزار ریال وجه نقد به عنوان سپرده به صندوق اداره کل امور شهرداری ها در تهران تسلیم وقبض رسید دریافت دارند.

۲ـ پیشنهاد دهندگان باید پیشنهاد خودرا منتهی تا آخر وقت اداری روز شنبه ۲۵ اردیبهشت ۳۸ بدفتر دایره فنی اداره کل امور شهرداری ها در تهران تسلیم ورسید بگیرند. پیشنهادات واصله روز پنجشنبه ۳۰ر۲ر۳۸ باز ومورد رسیدگی قرار خواهد گرفت وچنانچه برنده‌مناقصه ده‌روز پس‌از ابلاغ امور شهرداریها حاضربعقد قرارداد نشود سپرده او به نفع دولت ضبط و بانفر دوم قرارداد منعقد می گردد.

۳ـ اداره امور شهرداری ها در رد یا قبول کلیه پیشنهادات واصله مختار است.

۴ـ هر گونه عوارض و مالیات و حق‌الدرج آگهی بعهده برنده مناقصه است.

۵ـ به پیشنهادات فاقد سپرده ومشروط ومبهم ترتیب اثر داده نخواهد شد.

تکالیف برنده مناقصه

۱ـ نصب موتور و پمپ بعهده برنده مناقصه است ۲ـ شروع به کار و آغاز بهره برداری از چاه حداکثر یك ماه بعداز انعقاد قرارداد خواهد بود ۳ـ کلیه عملیات تا انجام قطعی نباید بیش‌از دوماه بطول انجامد و مسئولیت هرنوع ضایعات فنی تا مدت ۶ ماه از تاریخ شروع بهره برداری بعهده برنده مناقصه است ۴ـ کلیه هزینه انتقال و حمل و نقل ادوات ولوازم تاسر چاه بعهده شرکت کننده خواهد بود ۵ـ پیشنهاد دهنده ای برنده این مناقصه است که قیمت موتور وپمپ وهزینه نصب آنرا نسبت به دیگر پیشنهاد دهندگان ارزانتر پیشنهاد نماید ۶ـ این مناقصه در دو نوبت ششم ویازدهم اردیبهشت در روز نامه های اطلاعات وکیهان منتشر می‌شود چون شهرداری فرصت تمدید مناقصه را ندارد.

آ ـ۳۶۶۸ ۲ـ۲ شهرتار بروجن برجیان

تجدید آگهی مزایده پخش‌آگهی از رادیو

نیروی هوائی پخش آگهی های تجارتی رااز رادیوی نیرو به مدت سی دقیقه در روز برای مدت یکسال از تاریخ عقد پیمان به مزایده می گذارد.

۱ـ داوطلبین شرکت کننده درمزایده بایستی مبلغ پنجاه هزار ریال سپرده به حساب ۱۲۰۱ دارائی شماره ۶ دربانکملی شعبه فردوسی پرداخت ورسید آنرا بانضمام یکبرك مشخصات امضاء شده به دفتر سر رشته داری واقع درجاده کرج اول خیابان بیمارستان تحویل و رسید دریافت دارند.

۲ـ برك مشخصات تجدید نظر شده دردفتر سر رشته داری نیرو موجود بوده وپیشنهاد دهندگان می توانند بامراجعه آنرا برایگان دریافت دارند.

۳ـ به پیشنهادات مبهم و مشروط وفاقد سپرده ویا پیشنهاداتی که بعداز خاتمه وقت مقرره واصل گردد ترتیب اثر داده نخواهد شد.

۴ـ هرگونه مالیات وهزینه ثبت بعهده برنده مناقصه خواهد بود.

۵ـ پیشنهادات بایستی تا ساعت ۱۰ صبح روز پنجشنبه شانزدهم اردیبهشت ماه ۳۸ به دفتر سر رشته داری نیرو تحویل شده وبلافاصله درهمان روز بازو قرائت خواهد شد.

۶ـحضور پیشنهاد دهندگان در کمیسیون اختیاری است.

۷ـ نیروی هوائی در رد یك یا کلیه پیشنهادات مختار میباشد.

آ ـ۳۵۴۸ نیروی هوائی

تحویل مستقیم نفت‌سفید ونفت‌گاز

شرکت ملی نفت ایران برای تامین رفاه بیشتر مصرف کنندگان نفت سفید و نفت گاز در تهران و حومه نزدیك از طریق پیمانکاران خود وسائلی فراهم نموده تااحتیاجات مصرف‌کنندگان عمده (نه خورده فروشان) بدون دریافت کرایه و بنرخ رسمی درمحل مصرف آنان تحویل شود.

شرایط کلی تحویل مستقیم بقرار زیر خواهدبود :

۱ـ حداقل مقداری که هر دفعه خریداری میشود در مورد نفت از چهار صد ودر مورد گاز ازیکهزار لیتر نمیبایستی کمتر باشد.

۲ـ مصرف کننده باید ظروف مناسبی برای تحویل گرفتن فوری لااقل مقادیر فوق ویا هرمقدار بیشتری که خریداری مینماید حاضر داشته باشد.

۳ـ محل تحویل باید در موقعیتی باشد که نفتکشهای بزرك بسهولت بتوانند به‌آن نقطه رفت وآمد نمایند.

۴ـ فرآورده‌های خریداری حداکثر تا دو روز بعد از خرید مشروط باینکه برای خرید به‌دائره فروش تهران شرکت درخیابان سپه (تلفن‌های ۳۰۱۹۱ر۴ ـ ۳۰۰۹۱ر۵ـ ۳۰۴۷۲۱ر۶ فرعی ۲۴۱) مراجعه شده باشد تحویل میگردد.

۵ـ خریدار باید در تمام ساعات بین ۸ صبح تاده بعد از ظهربرای تحویل گرفتن آماده باشد.

۶ـ مراجعه مستقیم به‌پیمانکاران که بتدریج نام و نشان آنان باطلاع عامه خواهد رسید وفعلا موسسه دیباثی خیابان امیر کبیر کوچه اشراقی تلفن ۳۸۱۸۴ معرفی میشود نیز بلامانع است.

سایر شروط تحویل ، مقررات مربوطه حین مراجعه برای خرید در دسترس مشتریان قرار داده خواهد شد.

آ ـ۲۴۶۰ شرکت ملی نفت ایران ـ اداره کل پخش

آگهی مناقصه نوبت اول

شماره ۸تاریخ۲۲ر۱ر۳۸

سررشته‌داری مرکز توپخانه احتیاجی گوشت سالیانه خودرا به میزان یکصدتن از طریق مناقصه باشرایط زیر خریداری می‌نماید.

۱ـگوشت احتیاجی بایستی شیشك‌دنبه‌دارنرباشد.

۲ـپیشنهاددهندگان بایستی مبلغی معادل پنجاه هزارریال وجه‌نقد بعنوان سپرده بحساب شماره ۲۱۶۵ دارائی تیپ‌بنام‌شرکت‌درمناقصه گوشت به‌بانك ملی ایران شعبه اصفهان تسلیم ورسید آنرا پیوست پیشنهاد خود نموده به‌سررشته‌داری مرکز توپخانه تسلیم و رسید دریافت نمایند.

۳ـپیشنهادات بایستی درپاکت مهمور شده که‌روی آن قید شده‌باشد (مربوط به‌مناقصه فاسد شدنی است)دردو نسخه تنظیم ویك نسخه آنرا مستقیما بایست سفارشی به‌عنوان بازرسی مالی ارتش ارسال وعین قبض سفارشی راضمیمه پیشنهاد دیگر خود بنمایند.

۴ـبه‌پیشنهادات فاقد سپرده ومشروط ترتیب اثرداده نخواهد شد.

۵ـپیشنهادات رسیده‌روز یك‌شنبه ۱۹اردیبهشت ماه‌سال جاری ساعت ۱۰صبح‌دردفتر سررشته داری بازوقرائت خواهدشد حضور پیشنهاد کنندگان در جلسه آزاد است.

۶ـپیشنهاداتیکه ازتاریخ ۱۹ر۲ر۳۸به‌بعد برسد ترتیب اثر داده نخواهد شد.

۷ـچنانچه برنده مناقصه ازانجام تعهد خود استنکاف نمودسپرده‌او بسود ارتش ضبط وبانفر بعدی پیمان منعقد خواهدشد.

۸ـهرگونه هزینه ثبت پیمان ومالیات وسایر عوارض بعهده پیمانکار خواهد بود.

۹ـمحل تحویل درب‌انبار خواربار سررشته‌داری مرکز توپخانه‌واقع در فرح‌آباد میباشد.

۱۰ـمیزان احتیاجی روزانه بوده وبرابر حواله‌ای است‌که روزانه از طرف سررشته‌داری لشگر تعیین وبمصرف روز بعد خواهدرسید.

۱۱ـپرداخت وجه یکماهه حداکثر پس‌از ۵روز صورت خواهد گرفت.

۱۲ـبه‌پیشنهادات مبهم وفاقد سپرده ترتیب اثر داده نخواهد شد و سررشته داری دررد یك‌یاکلیه پیشنهادات مختار خواهدبود.

۱۳ـدرمقابل ارائه ضمانتنامه‌بانکی در صورت تمایل پیمانکار پیش پرداخت نقد داده خواهدشد.

۱۴ـمبلغ یك‌دهم‌ازجمع کل ارزش گوشت تحویلی همه‌ماهه بمیزان تضمین حسن انجام‌پیمان درسررشته‌داری نگاهداری خواهدشد واین مبلغ تاآخرپیمان باقی خواهد ماند.

۱۵ـسررشته‌داری مجازاست ۲۵ درصدازمیزان‌تعیین‌شده کمتریازیادتر جنس تحویل بگیرد.

۱۶ـحداکثر مهلت‌رسیدگی به‌پیشنهادات ۱۰روز خواهد بود.

سررشته‌داری مرکز توپخانه سرگرد سیف‌الله‌جعفری

آ ـ۳۵۶۶

آگهی دبیر خانه شورای عالی مالکین شهری

مجمع عمومی شورای عالی مالکین تهران در تاریخ ۲۶ فروردین ماه ۳۸ تشکیل وازطریق رای مخفی باانتخاب هیئت مدیره اقدام ودرنتیجه ۱ـآقای محمد حسین نیك بخت ۲ـ آقای حسین کوشانپور ۳ـ آقای حسین عاملی ۴ـ آقای یحیی تاج بخش ۵ـ آقای نصرت اله سیف ۶ـ آقای حاج سید جعفر خونساری ۷ـ آقای سید محمد کوهرین ۸ـ آقای علی اکبر مینوئی ۹ـ آقای دکتر نوع پرست به سمت اعضای اصلی و ۱ـ آقای سید احمد لیستر ۲ـ آقای سید عبدالحسین مطهری ۳ـ آقای حسین برجسته به سمت اعضای علی‌البدل انتخاب و سپس هیئت مدیره جهت انتخاب هیئت رئیسه تشکیل و پس‌از اخذرای جناب آقای حسین عاملی به ریاست هیئت مدیره و آقایان نصرت‌اله سیف وسید محمد گوهرین به نیابت ریاست وآقای حاج علی فخیمی خزانه دار وآقای مجید سهیار به سمت دبیر شورایعالی مالکین انتخاب شدند.

آ ـ۳۱۰۵ دبیرخانه شورایعالی مالکین

گزارش مدیر کل انتشارات بحضور شاهنشاه

«درمراسم افتتاح استودیوهای رادیو ایران»

اعلیحضرت همایونی در«اطاق فرمان» استودیو رادیو ایران . آقای معینیان مدیرکل تبلیغات توضیحات لازمه‌را بعرض میرساند آقایان نخست‌وزیر ومهندس اردشیر زاهدی‌نیز درعکس دیده‌میشوند

شاهنشاها

هیچ افتخاری برای کارکنان انتشارات ورادیو ایران بالاتر از این نیست که شاهنشاه بزرگ ما هنگامی استودیو های‌تازه‌وتاسیسات نوین رادیو را میگشایند که بیستمین سال ایجاد رادیو درایران آغاز میشود .

صدای ایران ...

نوزده سال پیش د رارديبهشت‌ماه بنا باراده سردار بزرگ تاریخ‌ایران اعلیحضرت رضاشاه کبیر وبدست شاهنشاه صدای ایران بامواج‌سپرده شد وبگوش همه شیفتگان پیشرفت وترقی وسربلندی‌وطن رسید .طی این ۱۹سال رادیو در تمام پیش‌آمد ها وحوادث وهمچنین ترقیات و سربلندهای این ملت شریك و سهیم بوده ودر روزهای بزرگ‌نظیر روز چهارشنبه ۲۸ مرداد ماه ۱۳۳۲ وظیفه تاریخی خودرا بجا وموقع انجام داد .

رادیو در این عصر میتواند وسیله موثر وسریعی برای توسعه فرهنك وهنر وایجاد حسن تفاهم وبرقراری رابطه معنوی میان‌مردم یك‌سرزمین وهمچنین ملتهای مختلف باشد . مسلما اگر کسانی پیدا شوند که معتقد باصول اخلاقی و احساسات بشر دوستی نباشند وامواج رادیورا حربه تجاوز وتهاجم بحیثیت ملتها قرار دهند واز آن بعنوان یك‌سلاح مخرب برای تجاوز استفاده کنند عمل آنان از نظر اخلاق واصول انسانیت محکوم است .

با قدرت ...

رادیو ایران بپیروی از نیات پاك شاهنشاه بغیر از یك دوران دوساله هرگز از اصول منحرف نشده‌است لکن همانطوریکه بارها نشان داده شده هروقت بحیثیت شاهنشاهی ایران وملت ایران قصدتجاوزداشته اند با کمال قدرت ایستاده است.

کارکنان انتشارات ورادیو در پیشگاه شاهنشاه بزرك‌اعتراف‌میکنند که رادیو ایران پس از ۲۰ سال اکنون میبایستی دهها فرستنده نیرومند واستودیوهای مجهزداشته باشد زیرا مقام معنوی و فرهنگی ملت ایران آنقدر ریشه‌دار واستوار است که بحق میبایستی شاهنشاهی ایران نقش رهبری معنوی وفکری را در یك منطقه وسیعی از جهان بعهده بگیرد ومسلما رادیو یکی‌از موثرترین وسائل تحقق بخشیدن باین هدف بزرك ناسیونالیست‌هاست لکن تحریکات دشمنان عظمت‌ملت ایران ودسائس همان عواملی که امروز ازثبات واستقرار و تجدید بزرگیهای این ملت در رنج و عذابند فرصت نداد که در سالهای قبل از مرداد ۱۳۳۲ رادیوبتواندار نظر وسائل وترتیب کادر فنی پیشرفتی داشته باشد .

مردم اززرادیو انتظارات فراوانی داشتند ولی تا موقعیکه یك‌ایستگاه رادیو در درجه اول عوامل‌متخصص ونویسندگان وتهیه کنندگان کلاس دیده وسپس وسائل و استودیوهای مجهز وفرستنده های نیرومند واعتبارات مالی هنگفت نداشته باشد هرگز نمیتواند بانتظارات عمومی پاسخ بدهد و برنامه های مفید وآموزنده برای داخله کشور تهیه کند ودر زمینه خارجی بعنوان یك وسیله بسیار موثر بحساب آید .

تدبیر شاهنشاه ...

پس از مرداد ۱۳۳۲ وقتی درسایه فداکاری وجانبازی و گذشت و وقت اراده وتدبیر شاهنشاه ایران‌در خط پیشرفت طبیعی خود افتادرادیو توانست طرحهائی مطابق اصول‌علمی برای پیشرفت وترقی خود بریزد و یك‌برنامه سه ساله تنظیم کند که باگشایش این استودیو ها مدت اجرای این برنامه ها بپایان‌میرسد وبرنامه سه ساله دوم آغازمیگردد.

درزمینه تهیه کادر فنی طی این سه سال رادیو با استفاده ازبورس های تحصیلی اداره همکاریهای فنی چند تن را برای کسب تخصص در رشته تهیه برنامه ها بایالات متحده فرستاد .این عده پس از طی دوره تحصیلی بایران بازگشتند و خود مسئولیت اداره وتهیه برنامه هارا بعهده گرفتند و با همکاری یك کارشناس رادیوئی بتشکیل کلاس هائی برای تربیت تهیه کننده و گوینده پرداختند .

اولین نمونه این کلاسها امسال بدست آمد و ۱۲نفر ازجوانان پرشور وتحصیل کرده وشاهدوست در فروردین ماه فارغ‌التحصیل‌شدند ومستقیما وظائفی را بعهده گرفتند.

مسلما با طرحهای وسیعی که به پیروی از نیات وتوجهات دائمی شاهانه با همکاری موثر وزارت‌پست وتلگراف وتلفن برای‌توسعه‌فرستنده هاواستودیوها درسراسرایران دردست تنظیم‌است تاپایان‌امسال که‌پنج‌فرستنده بسیار نیرومند در نقاط مختلف مملکت گشایش میابد لااقل بیکصد نفر اپراتور و تکنیسین و تهیه کننده احتیاج است که با استفاده از قوانین مربوطه باستخدام کارکنان فنی این عده انتخاب می‌شوند وپس‌ازطی کلاسهای‌تخصصی مشغول بکار خواهند شد .

استودیوی جدید ...

ساختمان این استودیودردومردادسال ۱۳۳۶از طرف شرکت مسا آغاز شد لکن نصب لوازم و دستگاه ها فقط درمدت سه‌ماه ازاسفند ماه ۱۳۳۷بدست مهندسین ایرانی‌بانظر یك سرمهندس امریکائی انجام گرفته عقیده سرمهندس امریکائی براینست که مهندسین جوان‌ایرانی درنصب دستگاههای فنی چنان مهارتی ازخود بخرج دادند که نظیر آن ازپرتجربه‌ترین مهندسین خارجی ساخته است همه کارکنان و مسئولین قسمتهای مختلف‌انتشارات ورادیو برای آماده ساختن این تاسیسات طی‌سه‌ماه اخیر روزانه ۱۲تا۱۵ساعت بشوق دیدارشاهنشاه وجلب رضایت‌ملوکانه روز وشب تلاش کرده‌اند وهرگز احساس خستگی ننمودند وبارها درحالیکه اشك شادی وشوق درچشمان آنان حلقه‌زده بود بچاکر اظهارداشتند که‌احساس اینکه شخص اول‌مملکت شخصیتی که‌محبوب ملت ایران است باین دستگاه عنایت و توجه دارند هرگونه خستگی آنانرازائل خواهند ساخت .

قانع نیستیم ...

شاهنشاها- کارکنان انتشارات و رادیو هنوز بکار انجام شده قانع وراضی نیستند واعتراض دارند که تاکنون نتوانسته‌اند صد یك‌نیات ملوکانه راباجرا نمایند اما توجهات شاهانه وعلاقه‌همه مردم وطنخواه که‌هرماه بیش‌از یکصدو بیستهزار نامه باین دستگاه مینویسند نشانه آنست که‌رادیو ایران درخط‌پیشرفت افتاده است وآینده درخشانی در پیش دارد .دریایان باکسب اجازه از پیشگاه ملوکانه از کلیه کسانیکه دراین ۲۰سال بانداشتن وسائل‌به سهم خود درراه پیشرفت رادیو کوشش کرده‌اند وهمچنین ازاداره همکاریهای فنی ایران وامریکا و مسئولین قسمت سمعی و بصری اصل ٤ که درایجاد این استودیو هانهایت علاقه وهمکاری رانشان داده‌اند تشکر مینماید واستدعادارد اجازه استفاده ازاستودیو ها را صادر فرمایند .

یك تحول بزرگ در عالم صنعت

کارخانجات شرکت صنایع چوب تعهد مینماید با اطلاع عموم برسانده از چندی پیش توانسته درو پنجره های بازار عرضه دارد و بنظیر آن تاکنون در هیچ یك از کشورهای آسیائی وجود نداشته است . امتیازات فنی در ساختمان این کارخانه‌ها فقط ۱۸ کشور نامبرده برای تمام آسیا فقط در ایران بشرکت صنایع چوب واگذار شده است

مشخصات این درها محصول روزانه آن در حدود پانصد عدد میباشد بقرار زیر است

۱- هر یك از ۴ حلقه چاکارول تهیه شده و هر حلقه چاکارول در برابر حریق فشار قدرت مقاومت دارد

۲- درهای فوق عوارض صوتی معادل ۲۰ دسی‌بل را تحمل کرده و در برابر رطوبت تغییر شکل نمیدهد

۳- لبه درها بدون پیچ و میخ ساخته شده و با روش گاز نوینی - پرس - میشه

۴- بهترین گواهی خراشهای جان مجرمه های فوق میباشد

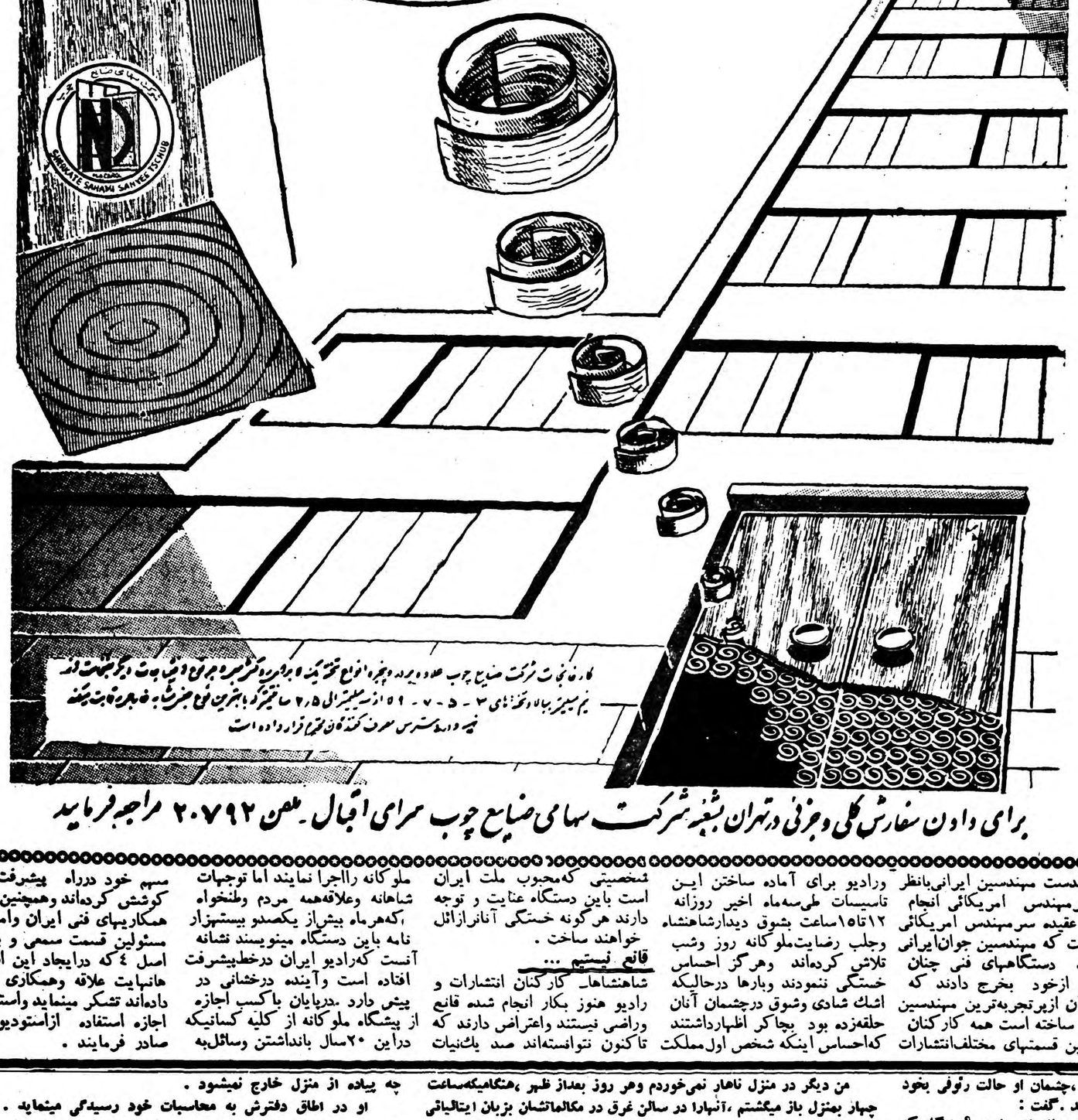

برای دادن سفارش کلی وجزئی در تهران بشعبه شرکت سهامی صنایع چوب سرای اقبال - تلفن ۲۰۷۹۲ مراجعه فرمایید

دختر عموی من راشل

نقل : دافنه دوموریه ترجمه : جوادوولو

-۸۷-

-آیا بعلت اینکه دوستی شما با او قدیمتر بوده است به راینالدی‌اجازه دادید در اطاق نشیمن نزد شما تاساعت یازده بماند ؟

راشل گفت :

-ساعت یازده بود ؟ متوجه ساعت نبودم .

من پرسیدم :

-تاکی او در اینجا خواهد ماند ؟

-این بسته بنظر شما است . اگر شما شخص با ادبی باشید و از او دعوت نمائید ،فکر میکنم سه روز در اینجا بماند .بیشتر نخواهد ماند .باید به لندن باز گردد .

-چون شما این را میخواهید ، من از او دعوت‌خواهم‌کرد .

-مرسی ،فیلیپ .»

ناگهان راشل نگاهش را متوجه من کرد ،چشمان او حالت رئوفی بخود گرفت وسایه لبخندی در گوشه لبانش ظاهر شد .گفت :

«چه خبر است ؟ چرا شما اینقدر رفتار احمقانه ای دارید ؟ هنگامیکه باغ را متر میکردید بچه چیز میاندیشید؟» .

من میتوانستم هزاران جواب به سئوال او بدهم :چه قدر ازراینالدی‌متنفر بودم،تاچه حد حضور اودر این منزل باعث‌ناراحتی من شده بود ،چه قدرمیل داشتم همه چیز مانند سابق باشد ومن وراشل بار دیگر تنها گردیم .ولی بجای همه این چیز ها وبرای کوتاه کردن بحث در این باره ،گفتم :

«این بنیتو کاستلوجی که برای شما گل میفرستاد چه کسی‌بود؟».

راشل شروع به قاه قاه خندیدن کرد وبازوان خودرا بدور گردن من حلقه زد .گفت :

«مرد پیر وچاقی بود که دهانش بوی سیگار برگ میداد .من ترا فقط دوست دارم وخیلی هم دوست دارم .»

این حرف را زد واز اطاق خارج شد .

من میدانستم که بیست دقیقه پس از ترك من راشل در خواب نازفرو رفته بود ،ولی من تا ساعت چهار صبح ،هر ساعت به صدای زنك ساعت برج گوش فرا دادم وسپس به خواب ناراحت صبحگاهان فرورفتم . هنگامیکه طبق معمول ساعت هفت صبح چون مرا از خواب بیدار کرد ،در خواب‌سنگینی بودم .

راینالدی نه سه روز ،بلکه یك هفته در منزل من ماند ومن در این‌مدت علتی‌برای تغییر روش خود نسبت باو ندیدم .

فکر میکنم آنچه در او بیشتر مورد تنفر من بود حالت حلمی مآبی بود که نسبت بمن بخود میگرفت .

هربار که مرا میتگریست ،نوعی لبخند خفیف بر لبانش ظاهر میشد مانند اینکه من طفلی باشم که میبایست از من حمایت کندوهر کاری را در مدت روز انجام داده‌بودم ،شب ،سر میز غذا مورد بحث وتفسیر قرار میداد، وطوری نسبت بکار های من قضاوت مینمود گوئی این کار ها بچه‌بازیهائی پیش نمیباشند.

من دیگر در منزل ناهار نمی‌خوردم وهر روز بعداز ظهر ،هنگامیکه‌ساعت چهار بمنزل باز میگشتم ،آنهارا در سالن غرق در مکالماتشان بزبان ایتالیائی میبافتم .ورود من اغلب‌این‌مکالمات راقطع‌میکرد .

راینالدی که دراین هنگام روی‌مبلی‌که‌وقتی‌من‌وراشل دراین منزل‌تنها بودیم ،من روی آن مینشستم نشسته بودمیگفت :«آهان ،جوان فعال بمنزل باز گشته است ،» واضافه مینمود : «درحالیکه‌او در دشتها مواظب این بوده‌است که‌گاو آهن دهقانان زمین رابطرز مطلوب شخم بزنند ، من وراشل غرق در افکار و رویاهای خود بودیم . دراین مدت ماازاین اطاق تکان نخوردیم واحیانا فقط چند دقیقه‌ای روی تراس قدم زده‌ایم . واقعا که بافرا رسیدن سن متوسط ،انسان تاچه حد مشغولیات خود را تغییر میدهد .

راشل گفت :

- راینالدی ،شما روی من اثر نامطلوبی بجا میگذارید ،از هنگامیکه باینجا آمده‌اید من وظایف خودرا فراموش نموده‌ام .دیگر از کسی دیدن نکرده‌ام .مواظب درخت کاری نبوده‌ام .فیلیپ حتما از تنبلی من عصبانی شده است.

راینالدی جواب داد :

-فکر شما تنبل نبوده است .شمابا افکار خود بیش از آنچه پسر عموی جوانتان بابایش راه رفته است طی طریق نموده‌اید .

راستی او اصلا امروز پیاده راه نرفته بلکه سواره از املاکش دیدن نموده‌است .جوانهای انگلیسی جسم‌خودرا بسیار خسته مینمایند.»

من متوجه تمسخر راینالدی شدم که مرا بیك اسب کار کن بی‌مغز تشبیه مینمود .

طرزی که راشل برای حمایت‌از من در مقابل او انتخاب نمودوبار دیگر حالت خانم معلم را بخود گرفت ،عصبانیت‌مرا افزایش داد .

راشل گفت :

«امروز چهار شنبه است وروزهای چهارشنبه فیلیپ هیچگاه چه‌سواره چه پیاده از منزل خارج نمیشود .

او در اطاق دفترش به محاسبات خود رسیدگی مینماید . او در محاسبه بسیار قوی است و شاهی به شاهی حساب خرجش را در دست دارد.این‌طور نیست ،فیلیپ؟

من جواب دادم :

- همواره خیر ،اصولا امروز من بحسابها رسیدگی نکردم .بجای یکی از همسایگان بلباس قضاوت‌درآمدم‌وپسری‌را که متهم بدزدی‌بود محاکمه کردم . او توانست فقط با پرداخت یك جریمه و بدون رفتن به زندان‌خود راخلاص نماید.»

راینالدی باحالت پوزخند همیشگی خود مرانگریست‌وگفت :

«یك حضرت سلیمان دهاتی !ما هرروزه نبوغ اورا بیشتر درك‌میکنیم.

راشل ،آیا بنظر شما پسر عمویتان شباهت به پرده حضرت باکیست‌کار «ول‌سارتو» ندارد ؟در چهره او نیز ابتکار توام با بی‌تجربگی دیده‌میشود .

راشل گفت :

- ممکن است .من تاکنون در این باره فکرنکرده‌بودم.بنظر من او فقط بیك‌نفر شباهت دارد .

راینالدی پاسخ داد :

- این‌که البته صحیح است ولی مع‌الوصف اوبه اثر ول‌سارتو نیز شباهت دارد .

شما باید بالاخره یکروز اورا از دشتهایش جداکنید و کشورمان را باو نشان دهید .

سفر به جوانان تجربه می‌آموزد .من بسیار مایل‌هستم او ازموزه‌ها وکلیساهای مادیدن نماید .

راشل گفت :

- آمبرویز هردو آنها را بی‌معنی میدانست ومن تعجب خواهم کرد اگر فیلیپ‌نیزسلیقه‌ای جزاین‌داشته باشد .

نیازمندیها و آگهی‌های کوچک

استخدام میشود

بیك راننده که مختصر طلاعی از زبان انگلیسی داشته باشد نیازمندیم داوطلبان به شرکت ایرتوك خیابان فردوسی شماره ۷۱ تلفن ۴۵۸۱۱ مراجعه نمایند .
آ-۳۴۷۴ ۱-۲

استخدام نقاش تبلیغاتی

سازمان فاکوپا برای انجام امور تبلیغاتی بچند نفر نقاش ورزیده نیازمند است .
نشانی-خیابان نادری-کوچه‌گوهرشاد شماره ۲۶
آ-۳۱۱۰ ۱-۶

یك پرستارزن برای نگاهداری کودك مورد نیاز است به تلفن ۲۳۴۱۶ مراجعه شود .
۱-۳ آ-۲۸۱۷

آژانس رایت شاهرضا روبروی سینما رویال

به یکنفر جوان فعال با سواد و دوچرخه شخصی و یك نفر بجوان مجرد با سواد جهت ولایات نیازمند است فقط از هفت از هشت و نیم تا هشت و نیم صبح مراجعه شود .
آ-۳۰۰۷ ۱-۲

شرکت سهامی ریسندگی و بافندگی اطلس بافت تهران

بتدریج احتیاج به‌نقشه زن‌ماشین ژاکات ومتخصص بافندگی ماشین‌های ژاکات و شافت وآهنگر مخصوص‌که در ریسندگی بافندگی کاملا کار نموده باشد کارگر ماشین آهار کارگرهای بافنده زن ومرد باسابقه دربافندگی ژاکات وشافت طراح چله‌کشی پیوند چله متخصص موتور برق احتیاج دارد داوطلبان بامدارك خود به سه دالان ملك شعبه‌اطلس بافت‌پورقدیری مراجعه نمایند
آ-۱۵۶۷ ۱-۶

استخدام راننده

تیروی هوائی ارتش شاهنشاهی ایران جهت تامین کادر رانندگی خود تعداد پنج نفر راننده درجه یك با شرایط زیر استخدام می نماید .
الف -شرایط
۱- تابعیت ایران
۲-نداشتن سن بیش از ۳۵ سال
۳- دارا بودن دفترچه پایان خدمت زیر پرچم
۴- دارا بودن معلومات در حدود شش ابتدائی
۵- عدم سوء پیشینه
۶- عدم اعتیاد به الکل و مواد مخدره
۷- دارا بودن برگ صحت مزاج طبق گواهی بهداری و بیمارستان نیروی هوائی
ب -از داوطلبین حائز شرایط آزمایش رانندگی و فنی و استعداد بعمل خواهد آمد و قبول شدگان با حقوق‌کافی طبق مقررات افزارمندان ارتش استخدام می شوند .
ج- داوطلبان می توانند جهت کسب اطلاع و ثبت‌نام غیر از روز های تعطیل همه روزه از ساعت ۷ الی ۱۲ صبح به تیپ فنی نیروی هوائی واقع در دوشان‌تپه مراجعه نمایند .
۱-۲ آ-۳۳۷۲

بیك دوشیزه یابانو باسوادنیازمندیم عکاسی ژاندارك چهارراه سرچشمه.
آ-۳۱۳۵

عده کارمند با سپردن پنج‌هزار تومان ضمانت نقدی‌استخدام میشود شرکت ناصح فردوسی کوچه سیرك
آ-۳۰۸۷

به‌چند دوشیزه‌یابانوبرای فروشندگی محصولی در منازل تهران وشهرستان هانیازمندیم -شرکت ناصح فردوسی کوچه سیرك .
آ-۳۰۸۷

استخدام ماشین نویس

بیك نفر دوشیزه یابانو که درماشین نویسی لاتین ورزیدگی کامل داشته ومسلط بزبان فرانسه وآشنا بزبان انگلیسی باشد نیازمندیم .
داوطلبان از ساعت ۵تا۷ بعد از ظهر بنشانی‌زیرمراجعه‌نمایندگشتیرانی احمد زاده -خیابان شاهرضا -مقابل لاله‌زارنو .
۱-۳ آ-۳۶۱۸

بیکنفر شیمیست

برای شغل شایسته وقابل ترقی در آزمایشگاه مجهز نیازمندیم .مراجعین باید دارای لیسانس شیمی یا مهندس از دانشگاه تهران باشند وبا دردست داشتن دیپلم سال ششم ومدرك معافی نظام وظیفه درهروز های شنبه یاسه شنبه بین ساعات ۵و۶ به خیابان ابوریحان چهارراه ناهید مراجعه فرمایند کاشی ۹۹
آ-۳۰۹۳

واگذار میشود

یك مطب دندانپزشکی

باتمام وسائل برقی سرچهارراه اکبدار میشود تلفن ۵۰۳۸۷
۱-۴ آ-۲۹۴۵

مستغلات

هرمبلغ‌پول میخواهید

مستقیما باورقه مالکیت رجوع‌فرمائید لاله‌زار ۳۹۷۸۴ به بنگاه کوشان
۱-۲۰ آ-۲۲۷۰

نقشه‌های ساختمانی

توسط مهندسین مجرب شرکت

ساختمانی بتون‌ریز

بطور رایگان تهیه ومقاطعه آن بقیمت مناسب انجام میگردد چهار راه‌دروازه دولت مقابل خیابان سعدی تلفن ۶۹۴۹۵ .جنب آموزش فرهنك
۱-۱۰ آ-۲۵۵۸

احتیاج فوری

چند دستگاه خانه برای سکونت خارجیها در شمال‌شهر مورداحتیاج فوری‌است مالکین‌مستقیما «بشرکت اسکار» خیابان تخت جمشید شماره ۳۰۷ تلفن ۶۵۹۰۱ مراجعه‌فرمایند.
۵-۱ آ-۳۰۷۶

آپارتمان اجاره درخیابان باب‌همایون

دارای سه اطاق حمام برق آشپزخانه رجوع فرمایند لاله‌زار ۳۹۷۸۴ به‌بنگاه کوشان
۱-۳ آ-۳۵۲۲

ملك مستقلی است واقع در

سه‌راه زندان نوساز دارای ۱۰ باب مغازه و یك زیرزمین بزرك و یك حیاط و ۶ دستگاه مجزا که جمعا مبلغ ۴۲۰۰۰ ریال دراجاره است بامستاجر و تخلیه معاوضه و معامله میشود با تلفن ۵۲۱۷۱ مکالمه‌فرمائید
۱-۱۰ آ-۳۰۳۷

زمینی است

بمساحت ۱۴۰۰مترمربع‌واقع‌درزعفرانیه (انتهای خیابان اسدآباد) معامله و معاوضه میشود باتلفن ۵۲۱۷۱ مکالمه فرمائید .
۱-۱۰ آ-۳۰۳۷

نقشه ساختمانی و نظارت

کاخ دانش باتشکیلات جدید ومجهز خود نقشه های ساختمانی را دراسرع وقت تهیه و نظارت مینماید

کاخ دانش

نادری - نرسیده بچهارراه اسلامبول
آ-۳۶۱۴

اجاره داده میشود

باغ مشجر بسیار زیبا بمساحت ۸۰۰۰ متر با استخر شنا وویلای چهار اطاقه ودو اطاق برای مستخدم وباغبان بابرق واقع در فرمانیه - شمیران اجاره داده میشود به تلفن ۲۲۹۶۴ مراجعه شود .
آ-۳۰۷۷

جویای کار

راننده دمپاین

آماده بکار با سابقه کافی رجوع فرمائید به خیابان تخت جمشید چهار راه ایرانشهر مغازه جواهری .
آ-۳۱۰۹

بانکها - بنگاهها - بازرگانی‌ها

با سابقه بیش از بیست سال در بانکداری حاضرم تمام روز امور اداری‌و حسابداری وبانکی‌را عهده‌دار شوم به تلفن ۶۷۱۸۰ مراجعه‌فرمائید.

آگهی قبول داوطلب

راه‌آهن دولتی ایران به منظور تربیت عده لازم مکانیسین علائم الکتریکی جهت خدمت در ایستگاه‌های طول‌خط جنوب نیازمند وبه چل‌نفرداوطلب برای شرکت در کلاس تخصصی طبق شرایط مندرجه ذیل میباشد :
۱- تابعیت ایران .
۲- صحت مزاج وتندرستی طبق گواهی اداره بهداری راه آهن و تناسب اندام .
۳- انجام خدمت زیر پرچم .
۴- دارابودن دیپلم متوسطه علمی یافنی هنرستان صنعتی .
۵- حداکثر سن ۳۰سال .
۶- سپردن تعهد دائر بقبول‌خدمت در ایستگاه هائی که از طرف راه‌آهن تعیین خواهد شد .
۷- درمدت تحصیل وکار آموزی که دوره‌آن یکسال خواهد بود روزانه هفتاد ریال بعنوان کمك هزینه تحصیلی پرداخت خواهد شد و پس از پایان تحصیل حقوق طبق آئین نامه استخدامی راه‌آهن تعیین‌میشود.
۸- چنانچه تعداد داوطلبان بیش از میزان مورد نیاز باشد افراد ازطریق مسابقه انتخاب خواهند شد .
۹- داوطلبان می‌توانند تا پایان اردیبهشت ماه سال جاری‌با در دست داشتن مدارك به اداره کارگزینی راه‌آهن مراجعه وثبت نام‌نمایند .
راه‌آهن دولتی ایران
۱-۳ آ-۳۵۸۰

آگهی های متفرقه

رستوران جدید «لوزان» افتتاح شد

کمیت وکیفیت منوهای شب وروزما درسالن رستوران‌مدرن و سرویس عالی وبهاء مناسب بدون تردید رضایت کامل هرمشکل پسندی را جلب میکند خیابان ایرانشهر(بین شاهرضا وتخت جمشید)
تلفن‌های ۴۹۳۲۱و ۴۲۰۶۵

برای هرگونه سفارشات پلاستیکی به پلاستیك سازی اوج به تلفن ۵۱۹۰۲ مراجعه فرمائید .
آ-۱۸۷۲ ۱-۱۵

تدریس انگلیسی

معلمی مجرب کار آزموده آمریکا دیده که میتواند زبان انگلیسی‌مقدماتی وعالی‌را در منزل شما تدریس کند برای بعد از ظهر شاگرد میپذیرد - طالبین از ساعت ۴ تا ۸بعد از ظهر باتلفن ۴۳۲۴۱ آقای هاشمی مکالمه نمایند .
آ-۳۸۵۲ ۱-۱۵

تلمبه فوگل اطریش درهمه اروپا مشهور است نماینده انحصاری شرکت سهامی تهران اروپ
۱-۲۰ آ-۴۴۵۷۲

برای تسطیح اراضی

از بولدوزر و انگلدوزر های قوی و وسائل موتوری شرکت سهامی متاع استفاده کنید تلفن ۸۴۵۹۵ ساعت ۶ تا ۸ بعد از ظهر شمیران مقابل بانك ملی .
آ-۳۷۶۳ ۱-۴

بورس کاه تهران

قابل توجه دامداران

معمارن -مالکین دهات کاه مرغوب را بهر مقدار که باشد بمحض اطلاع ولو تلفنی به آدرس تعیین شده اعم از گاوداری یاساختمان با تخفیف نسبت بنرخ میدان سریعا حمل و تحویل مینماید -مالکین‌و دامداران نیز میتوانند نسبت بفروش نقدی کاه مراجعه نمایند -تلفنهای۳۶۴۳۳و ۳۴۵۲۵ آدرس خیابان تخت طاوس جنوب تپه باغ صبا بنگاه‌حکیمی
آ-۲۸۵۴ ۱-۱۳

آگهی مناقصه

شهرداری قشم ساختمان غسالخانه میگون را از طریق مناقصه واگذار مینماید .
۱- داوطلبان شرکت در مناقصه می‌توانند همه روزه‌برای ملاحظه نقشه ومشخصات وبر آورد به شهرداری مراجعه نمایند .
۲- پیشنهاد دهندگان بایستی مبلغ پنجهزار ریال بعنوان سپرده به صندوق شهرداری پرداخت وقبض رسید آنرا پیوست پیشنهاد خوددر پاکت لاك ومهر شده تاآخر وقت اداری روز دوشنبه ۲۵ اردیبهشت ماه بدفتر شهرداری تسلیم ورسید دریافت دارند وپیشنهادات رسیده ساعت ده صبح روز بعد باز وقرائت خواهد شد وحضور پیشنهاد دهندگان در جلسه‌مناقصه که دردفترشهرداری خواهد بود آزاد است کلیه هزینه ثبتی وآگهی روزنامه و عوارض و مالیات بعهده برنده مناقصه‌است .
۳-شهرداری دررد یا قبول پیشنهادات مختار است ونیز چنانچه کسی برنده مناقصه شناخته شودواز قبول انجام آن خودداری نماید سپرده او به نفع شهرداری ضبط خواهد شد .
بخشدار وشهردارقشم -احمدوزیر

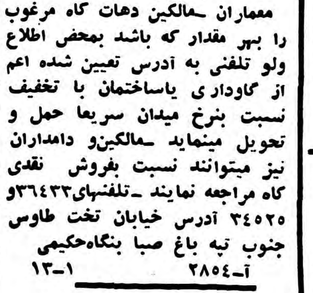

بفروش میرسد

خانه‌های تازه سازکوچك وبزرك

شمال شهرجهت فروش حاضراست. آژانس رایت شاهرضا روبروی‌سینما رویال تلفنهای ۳۱۸۵۳و۳۲۹۷۱
آ-۲۸۵۵ ۱-۱۰

خانه ای بمساحت ۱۲۰۰ متر باده اطاق• برق• چاه‌آب• استخروکلخانه وکلیه لوازمات برخیابان پهلوی ایستگاه محمودیه بفروش میرسد . تلفن ۳۲۴۴۰
۱-۳ آ-۲۲۳۱

زمین فروشی مرغوب

قطعه زمینی بمساحت ۲۷۰ متر (۳۰ × ۹)واقع‌درضلع‌شمالی‌خیابان‌نصرت مجاور چهارراه عسگری محصور با دیوار آجری از قرار متری ۵۵۰ تومان بفروش میرسد طالبین بعدازظهرها به تلفن ۳۳۰۲۵ مراجعه نمایند .
۱-۳ آ-۳۹۲۵

پیانو فروشی

یك پیانو با قیمت بسیار مناسب بفروش میرسد طالبین با ۲۰۷۷۰ مکالمه نمایند .
۱-۲ آ-۲۹۸۷

کارخانه فروشی (باموقعیت مناسب)

یك کارخانه بابرق سه فاز و چاه عمیق باموتور وماشین آلات و یامحل آن بفروش میرسد تلفن ۵۰۰۲۶ .
۱-۱۰ آ-۲۱۱۱

فروش لوازم منزل

یك فامیل خارجی چرخ خیاطی‌برقی و لوازم مخصوص‌آن -مبل و لوازم اطاق خواب و غذا خوری و غیره را که تقریبا نو می‌باشد‌بفروش‌میرسانند. آدرس خیابان رامسر کوچه آراسته شماره ۲۱ - تلفون ۶۹۰۱۴
۱-۲ آ-۲۹۶۱

فروخته میشود

یکعدد یخچال ۳۲ ینچ‌وستینگهاوس یکهفته کار کرده تلفن ۴۵۱۰۷
آ-۳۰۷۱

خانه فروشی در خیابان شاهرضا کوچه فتوحی جنب سینما رویال۱۵۵ متر مربع دو طبقه شش اطاق .برق. آب. تلفن .قیمت مقطوع هفتاد هزار تومان طالبین به تجارتخانه فولادکار اول‌خیابان خیام‌تلفن ۳۰۴۸۲۶مراجعه کنند .
آ-۳۱۱۳

فریدولین

فریدولین چاره‌ایست بدون عمل جراحی برای معالجه...

نماینده انحصاری :
اتو تورمیکس خیابان برق نبش‌سعدی تلفن ۳۰۴۹۱۵
آ- ۳۳۳۰

داوطلب میپذیریم

تلویزیون

کلاسهای کارآموزی علمی وعملی رادیو تلویزیون‌تشکیل داوطلبان برای ثبت نام میتوانند همه روزه ازساعت ۴ تا ۹ بعداز ظهر بدفتر کانون‌فرهنگی بهروزخیابان باغ‌سپهسالار روبروی سینما سعدی مراجعه فرمایند
تلفن ۳۵۹۹۳
آ- ۳۵۸۴

اعلامیه

شهرداری آمل

باردیگر باطلاع همشهریان عزیز وبالاخره کلیه اهالی محترم شهر آمل میرساند که احداث هرگونه ساختمان جدیدیاتغییروتعمیرساختمانهای‌قبلی بهر اسم ورسم حتی احداث دیوار ومتفرعات دیگر بصورت دائم یا موقت قبل از تحصیل پروانه از شهرداری آمل ممنوع وهرکس هر گونه بنائی بدون اخذ پروانه ایجاد کند یا تعمیراتی بدین صورت انجام دهدهنگام استفاده ملك برای احداث یاتوسعه معابر یا میدان یانیازمندی هاق دیگر عمومی شهرداری مسئول پرداخت غرامت وخسارت متخلفین از مفاد این آگهی نخواهد بود .
شهردارآمل -فخرائی
آ-۳۵۶۴

فروش اتومبیل

یك دستگاه اتومبیل وانت مرکوری بسیار تمیز مدل ۵۷بفروش میرسد طالبین بتلفن ۴۷۷۳۸مراجعه فرمایند .
۱-۳ آ-۲۸۲۹

گم شده

مژدگانی

گیف بغلی اینجانب مسیح عطارد محتوی کارت بازرسی سازمان‌بازرسی شاهنشاهی وگواهینامه رانندگی باضافه چك شماره ۸۸۰۸۴۶ که‌بعلت کسر موجودی برگشت داده شده و یك قطعه سفته دویست هزار ریالی سررسید ۲۳ر۲ر۳۸درتاریخ ۲۴ر۲ر۳۸ مفقود گردیده از جویندگان‌خواهشمند است بسازمان بازرسی شاهنشاهی مراجعه و مژدگانی دریافت نمایند . ضمنا هرگونه نقل‌و انتقال نسبت به اوراق مذکور ازدرجه اعتبار ساقط واز شرکت محترم اسفالت راه تقاضا دارد درصورت مراجعه‌افراد ازپرداخت خودداری ومراجعه کننده را معرفی فرمایید .
آدرس سازمان بازرسی شاهنشاهی. خیابان فخر رازی - مسیح عطارد
۱-۳ آ-۳۱۸۰

مقداری اوراق محتوی کیف اینجانب مفقود شده منجمله چك شماره ۲۶۵۳۸۸ مورخه ۲۰ر۲ر۳۸ حواله بانك کشاورزی کاشان که در وجه حامل بوده هرگاه کسی پیدا نموده به اینجانب مراجعه ومژدگانی بگیرد وضمنا چك مزبور از درجه اعتبار ساقط است .
سیدحسین‌سخائی کاشانی
آ- ۳۰۶۳

چك شماره ۴۴۵۴۲بمبلغ ۵۰۰۰ریال سررسید ۱۲ر۲ر۳۸ از حساب‌شماره ۳۴۷۸۰ بانك بازرگانی مرکز در تاریخ ۲۸ ر۱ر۳۸ -مفقود گردیده واز درجه اعتبار ساقط است .
آ-۳۱۱۹

آموزشگاهها

آموزشگاه ربانی

آموزشگاه ماشین‌نویسی ربانی‌شاه آباد از هر حیث مورد اطمینان است تلفن ۳۷۱۳۵

ماشین‌نویسی کشور

خیام مقابل پارك شهر بااسلوب ده انگشتی

رانندگی

میدانید اسلوب‌صحیح‌رانندگی و میکانیکی را درکجا می‌آموزند فقط در هنرستان فنی پرستو گمرك شاهپور تلفن ۲۳۹۱۶

تعلیم رانندگی صحیح

هنرکده فنی رانندگی و میکانیکی را با اخرین منه علمی بشما می آموزد و تا گرفتن کواهی نامه‌رسمی بشما تعلیم می دهد .
هنرکده فنی روبروی چاپخانه مجلس تلفن ۳۸۰۴۶

ثبت شرکتها

دفتر مشاوره قاضی

اساسنامه واوراق ثبت شرکت های تجارتی‌را تنظیم‌وانجام تشریفات‌قانونی ثبت شرکت‌را تعهد می‌نماید -علائم تجارتی را به‌ثبت میرساند .
نشانی -خیابان شاهرضا -غرب‌میدان فردوسی کوچه شاهرود تلفن۴۷۷۰۶ پذیرائی ازساعت ۳تا۹ بعداز ظهر .

هما

بانوان باسلیقه

شیك ترین کیف عالی ترین مدل تحت‌نظر متخصصین کار ازموده با ارزانترین قیمت که درکیف‌سازی‌هما مقابل مجلس تهیه میشود ابتیاع فرمائید .

کشاورزان محترم

بازرگانی اصغر اکبری پور

هر مارك ماشینهای کشاورزی را بدون هیچگونه کمیسیون تهیه وکمتری پیش قسط تواکثر را تأمین میکند - سعدی جنوبی ۹۲

کشیك امشب پزشکان

آقایان دکتر محمدرضامسعد: دروازه - دولت اول‌خیابان سعدی تلفن۳۲۹۳۲ دکتر کاظم نجم آبادی :شاهرضاغربی چهار راه بیمارستان پهلوی تلفن ۴۷۳۲۳ - دکتر محمد حسن رازانی: دوراهی یوسف اباد - دکتر خلیل رسولی : امیر اباد خیابان نصرت‌جنب کلانتری ۱۹ تلفن ۴۵۳۲۵ - دکتر غلامحسین میرعلی : چهارراه سلسبیل تلفن ۶۶۶۶۰ دکتر کرامت‌اله فرهودی : خیابان شاهرضا پل چوبی تلفن ۴۸۵۱۰ دکتر هوشنك بیضائی : قلهك‌خیابان دولت ایستگاه قنات تلفن ۸۱۹۱۰- دکتر حسین حمیدزاده : قلهك‌خیابان دولت چهارراه رستم اباد . (کشیك دائم)
آقایان دکتر حکیم زاده گیلانی : خیابان نواب چهارراه سالار مقابل داروخانه جمال - دکتر یحیی‌بهبهانی: خیابان ایران (عین‌الدوله) .

کشیك امشب داروخانه‌ها

داروخانه میر : انتهای شهباز
داروخانه سیما :خیابان‌نواب‌چهارراه شکوفه
داروخانه ستاره: خیابان‌سی‌متری نظامی چهارراه حشمت‌الدوله .
داروخانه حشمت :خیابان‌شهباز
داروخانه شبانه روزی‌امریکائی: مقابل درمانگاه دریفوس .
داروخانه محمدیان : خیابان‌ری‌جنب کوچه انشار
داروخانه شبانه روزی‌فرزادخیابان قلهك نزدیك داودیه مقابل نبت‌قلهك
داروخانه و آزمایشگاه دکتر امینی (شبانه‌روزی) تلفن ۹۱۹۸۸-نارمك
ایستگاه دفتر بازار مرکزی
داروخانه سعادت کشور: خیابان اسکندری چهار راه اسکندری .
داروخانه زیبا : خیابان ویلا .
چهارراه پهلوی تلفن ۴۵۲۹۰
داروخانه کاخ: خیابان کاخ‌جنب کوچه مشتاق

کشیك امشب بیمارستانها

بیمارستانها : مسمومین‌بیمارستان های شفا یحیائیان خیابان زاله‌تلفن ۳۷۶۳۱ لقمان‌الدوله ادهم خیابان مخصوص پشت باغشاه تلفن ۲۳۲۳۳ مجروحین‌بیمارستانهای رازی‌درخیابان شاهپور و امدادی‌شیروخورشید‌خیابان مولوی‌باغ‌فردوس،زایمان‌وعوارض‌زنانه بیمارستان های زنان پیچ شمیران ووزیری خیابان شیخ هادی‌و زایشگاه حمایت مادران وبوزادان‌خیابان‌پاستور ودرمانگاه‌جنوب بنگاه حمایت‌مادران خیابان مولوی در مورداحتیاج فوری بپزشك مقابل‌وزارت بهداری‌بوسیله آمبولانس به‌پزشك کشیك هدایت‌می شوید .تلفن ۲۰۰۷۱

تلفنهای مورد نیاز

تلفن شهربانی: ۳۰۰۸۴تا۳۰۰۸۱
آتش‌نشانی ۴۴۴۴۳-۴۴۴۴۵
نگهبانی پلیس تهران ۳۰۲۱۵۰
اداره راهنمائی ۳۰۳۶۱۴
راهنمائی تصادفات ۳۰۲۸۲۵
فرودگاه مهراباد ۴۱۱۷۳
شرکت تلفن :۳۰۵۵۱۱
بوتا گاز -سعدی ۵۲۲-۳۲۳۸۳
نمایندگی نستله (شرکت سهامی خوراك ۳۱۹۲۲ و ۳۶۵۴۲
شعبه بازرگانی حاجی سید حسن احمدزاده وپسران قسمت کشتی‌رانی. تلفن ۴۵۷۹۲
تجارتخانه خلیل ایران زاد ۳۳۷۰۶
فروشگاه ترمه چهارراه شاه ۶۵۶۱۹
شعبه بازرگانی حاج‌سیدحسن‌احمد زاده و پسران کشتی رانی ۴۵۷۹۲
شرکت سهامی بارو کشتیرانی ۳۰۴۸۲۵

تلفن های اطلاعات

تلفنخانه ۳۰۰۱۱تا ۳۰۰۱۹
شعبه آگهی ها۳۰۲۶۳۳۳
۳۰۵۱۰۸
سازمان‌شهرستانها۳۰۵۰۶۷
سرویس‌حوادث ۳۰۴۵۶۹
کانون طوطی ۳۰۰۱۰
اطلاعات هفتگی ۳۰۴۸۷۸
اطلاعات‌بانوان ۳۰۴۳۱۳

تقویم اطلاعات

شنبه -یازدهم فروردین ۱۳۳۸
«بیست و چهار شوال ۱۳۷۸
« دوم مه ۱۹۵۹
اذان‌صبح :ساعت ۳و۳۲دقیقه
طلوع آفتاب :ساعت ۵و۱۰دقیقه
غروب آفتاب :ساعت ۱۸و۴۴دقیقه

کلاس انگلیسی مبتدی

روز ۱۱ اردیبهشت با متد سمعی‌و بصری تشکیل میشود .

کاخ دانش

نادری-نرسیده‌بچهارراه اسلامبول

رادیوی پزشکان

دکتر محمد ملك افضلی
صبح و عصر پذیرائی می‌نماید .
قلهك مقابل خیابان دولت

دکتر سید محمود انگجی
نشانی دروازه دولت

دکترهای متخصص درامراض ادرار و تناسلی

دکتر شاپور صدری
خیابان سعدی بالای بیمارستان‌امیر اعلم روبروی هدایت‌تلفن ۳۲۳۹۲
پذیرائی : ۴ تا ۸ بعد از ظهر

دکترهای متخصص درمجاری

دکتر محمد رضا مسعد
رزیدنت سابق بیمارستان های آمریکا درمان قطعی بیماری های مقاربتی پذیرائی : ۴-۸ بعد ازظهر اول سعدی - چهارراه دروازه‌دولت

دکترهای متخصص درامراض داخلی

دکتر مسعود امینی
معالج بیماریهای - داخلی -زنان‌و کودکان با بیست و دوسال سابقه طبابت - معالجه قطعی بیماری‌های: روماتیسم -سیاتیك - چاقی مفرط درد اعصاب - فلج وسستی اعصاب بوسیله الکتروفیزیو تراپی با وسائل مدرن آلمانی اشعه ماوراء بنفش و مادون قرمز و ماساژ های طبی - شاهرضا - جنب سفارت هندوستان تلفن ۴۴۷۱۴

دکتر اخوان صادقی

بیماری های درونی - کودکان - پوست - مقاربتی سلسبیل چهارراه وثوق تلفن ۶۵۰۱۹

متخصص بیماریهای جهاز هاضمه

دکتر رفیعی‌از دانشگاه پاریس .
معده - کبد -روده -پذیرائی۳تا۸ بعد از ظهر خیابان جامی اول کوچه پاریس .

پزشکان متخصص درجراحی پلاستیك

دکتر بحری
دانشیار دانشکده پزشکی
متخصص جراحی زیبائی وپلاستیك خیابان سعدی روبروی پمپ بنزین تلفن ۳۰۲۴۸۹

احتیاجات زندگی

آرایش وزیبائی

سالن آرایش وزیبائی الیا تلفن۴۶۷۸۵ تحت نظر مادام هوانسیان ومتخصص ارایش، سر آلیا شاهرضاجنب‌لوان‌تور

نقشه‌های ساختمانی

قبل از تهیه هرگونه‌نقشه‌ساختمانی از مجموعه نقشه‌های ساختمانی شرکت فرازنو دیدن کنید ابتدای خیابان منوچهری پاساژ ساعتچی تلفن ۳۰۲۶۰۱

بذرافشان نظامی

بهترین تخم گل -تخم سبزی تخم چمن کوکوشیائی را دارا میباشد و ضمانت میکند - نشانی خیابان فردوسی چهارراه ملك تلفن ۲۴۰۰۰

آژانس اردستانی

مطلع‌ترین موسسه درباره تهیه‌همه نوع مسکن و اتومبیل
نشانی - خیابان شاه چهارراه سی متری تلفن ۴۱۹۴۹

سالن جدید دوزندگی‌سلوك

افتتاح سالن جدید دوزندگی‌سلوك را باطلاع عموم آقایان میرسانیم .
لاله‌زار مهران تلفن ۳۳۰۳۶

تعمیرات درمنازل

تعمیرات رادیو -رادیو گرام- ضبط صوت‌و یخچال تحت نظر مهندس تحصیل کرده اروپا در منزل تلفن ۳۰۳۱۲۴

محصولات علاءالدین‌انگلستان

برای کلیه لوازم یدکی محصولات علاالدین وبهترین اجاقهای‌خوراکپزی قشنگترین‌دوچرخه و سه‌چرخه‌بچه‌گانه مناسبترین کولر برای مناطق‌گرمسیر و شرجی به‌فروشگاه علاالدین خیابان نادری - مقابل سفارت انگلیس‌تلفن ۴۳۰۰۷ مراجعه فرمائید .
۱-۷۸ آ-۳۲۵۰

دکترهای متخصص درامراض پوست

دکتر محققی
دانشیاردانشکده پزشکی
پذیرائی از ۴ تا ۸ بعد از ظهر
نشانی دروازه دولت‌روبروی‌پمپ بنزین تلفن ۳۳۰۰۹

دکترهای متخصص‌درامراض زنان

دکترکیقباد کاوسی
متخصص بیماری های زنان رایمان مخترع تکنیك پلاستیکی برای درمان نازائی از امریکا نشانی‌شاهرضامقابل ایرانشهرپذیرائی عصر ها

دکترهای متخصص درامراض دهان و دندان

دکتر آرام صفریان
خیابان یوسف آباد روبروی‌ت.ش.ض کوچه سیمی تلفن ۴۴۵۰

دکترهای متخصص دربیماری اعصاب

دکتر جعفر رحمانی
از دانشگاه لندن خیابان پهلوی بالاتر از چهارراه امیر اکرم تلفون ۴۵۱۱۴ پذیرائی صبح و عصر

دفترخانه های درجه یك تهران

دفترخانه ۱۲۴ جلال رزین خیابان سعدی روبروی ایران‌تور تلفن۴۲۱۶۵

دفترخانه اسناد رسمی۱۳۹

رضا عاصم گرگان چهارراه معینیه تلفن ۳۵۸۳۴

دفترخانه اسناد رسمی درجه ۱ شماره ۷۹ بتصدی محمد امامی‌واقع در چهارراه سید علی کوچه حریری شماره‌تلفن ۳۲۹۴۹

دفتر ازدواج ۲۲ و طلاق ۲۴شمال شهناز خیابان امین‌الدوله ایستگاه گلچین تلفن ۳۰۲۲۶۹ جعفری ابهری

صاحب امتیاز و مدیر مسئول: عباس مسعودی
جای اداره خیابان خیام چاپخانه اطلاعات

در باغچه شما

بمناسبت افتتاح نمایشگاه بین‌المللی گل در پاریس

افسانه گلها

افسانه گل بنفشه

یك افسانه بسیار قدیمی حکایت میکند که در زمانهای خیلی قدیم ، گل بنفشه . دختر زیبائی بنام «ایامنش» از حوری‌های آب واز ندیمه‌های «الهه دیانا» بود. روزی از روزها «اپولو» خدای نیرو اورا دید و یکدل نه صد دل عاشق او گردید. هرجا که «ایامنش» میرفت «اپولو» اورا تعقیب میکرد . «ایامنش» ازاین جریان سخت ناراحت شد و نزد الهه خود «دیانا» رفت و غم واندوه خود را نزد وی بازگو کرد و تقاضا نمود که زیبائی اورا که مایه بدبختی او شده بگیرد ، «دیانا» تقاضای اورا برآورد و صورت سفید و بلورین او برنك آبی درآمد .

گل‌سفید

مردم کوبا بادیدن آنها امیدوار میشوند ودر خواب هرکس بیاید نشانه حادثه شومی است.

ولی هنوز چندروز نگذشته بود که ایامنش گریه کنان نزد «دیانا» رفت و نزدوی برزیبائی از دست رفته‌خود اشك حسرت ریخت وبار دیگرتضرع والتماس کرد که زیبائیش راباو باز گرداند . دیانا هم باو رحم کرد واورا بصورت گل بنفشه در آورد و بهمین علت ، تاامروز هم هروقت اشعه خورشید(که‌نشانه اپولواست)درصورت گل بنفشه میافتد ، گل بنفشه روی ازآن برمیتابد وبطرف سایه میپیچد . درزمانهای گذشته ، بنفشه بزبان گلها نشانه آزادی بودوناپلئون روزی که به جزیره «آلبا» تبعید شد ، گل بنفشه را برسایر گلها ترجیح داد وبه‌همراهان خود دستور داد هرجاکه میروند گل بنفشه رابر سینه زنند . اهالی آتن گل بنفشه را نشانه ملیت و وطن دوستی میدانستند .

میگویند اگر کسی در خواب به‌بیند که عطر گل بنفشه بخود زده نشانه آنست که در عشق وازدواج خود موفق میشود .

ستاره شناسان میگویند که گل بنفشه‌مطیع ستاره «زهره» است و مدتی هستند که اوج قدرت گل‌بنفشه در روز جمعه میباشد و بهمین جهت خوب است که‌در روز جمعه انسان گل بنفشه به سینه خود بزند .

گل میخك

گل میخك مانند گل سرخ . علامت عفت و طهارت است و بعضی‌اوقات میخك حضرت یوسف نامید میشود وبهمین جهت همیشه در عکسهای حضرت یوسف یك گل میخك در دست دارد .

گل میخك

سفید نشانه‌صلح وزردنشانه دعوا وقرمز نشانه عشق و محبت است.

افسانه ها میگوید ، هنگامیکه حوا از بهشت رانده شد خیلی گریه کرد واز اشك او ، گل میخك روئید . دریك افسانه مسیحی حکایت رفته است که «لئوناردو» کشیش مقدس جنگجوئی بود. روزی با «تنین»شیطان گناهها در جنگل وحشتناکی روبرو گردید . مدت سه روز باوی نبرد کرد تا شهید شد ، هر قطره که‌از خون وی برزمین میچکید یك گل میخك اززمین میروئید . واین گل رمز پیروزی صلاح و تقوی وشکست پستی و گناه است و بهمین جهت میگویند هرکسی بیگناه بمیرد گل میخك دراطراف قبر او میروید .

یك افسانه مسیحی دیگر حکایت از این دارد که گل میخك از قطرات شیری که‌از پستان حضرت مریم هنگام شیردادن به حضرت عیسی برزمین میریخت روئیده است .

گل نیلوفر

افسانه های شرقی حکایت میکنند که در هنگام خلقت ، دنیا عبارت از دریای بیکرانی بود . خالق جهان گل نیلوفر را ازمیان آب رویاند و داستان فیلم : پیرمردی در شبی از زندگانی خود چنین احساس نمود که زندگی رابه بیهودگی گذرانده و پس‌از مرگش کسی از فقدان وی ناراحت نخواهد شد و سپس مدت یکروز سعی نمود تا بزرگی انسان‌را درك نماید و آنچه راکه براثر اهمال یاد نگرفته بود درك نماید .

گل دالیا

نزد مردم مکزیك ستاره‌قلبها است زیرا رنك آن همیشه رنك خون قلب میباشد.

«براهما» خالق عالم در وسط گل نیلوفر نشست و شروع بخلق و ساختمان عالم کرد . ازهمان زمانهای گذشته ، گل نیلوفر بصورت عرش خدایان درآمد و نزد شرقیها و مخصوصا نزد فراعنه احترام وقدسیت زیادی داشت .

گل نرگس

گل نرگس یاد روزهای جوانی و عشق رادر انسان زنده میکند وبهمین جهت آنرا گل «الهه عشق» نامیدند. گل نرگس نامهای مختلفی از قبیل «خوشحالی قلبم» و «مرا به سینه‌ات بچسبان » و «قبل از اینکه برخیزم مرابنوس » و«مراانتخاب کن»و«درکنار درباغچه مرا ببوس » دارد .

گل لاله

در هلند مصدر خیر وبرکت است وهمه ساله ازآن‌مقدار زیادی صادر میکند.

هروقت به گل نرگس نگاه کنید ، ببینید که‌سر خودرا با ناز و عشوه خم کرده و صورت زیبای خودرا پوشانده است مثل اینکه فریاد میزند .

«مرا ببوس .... ومرا ببر »

رنك سرخ گلها نشانه زنده دلی و نشاط ورنك زرد نشانه حسادت و رشك است . اکنون ثابت‌شده‌است که رنك گلها تاثیر زیادی در روحیه انسان دارد . بعضیها اعصاب را آرام میسازد و بعضی دیگر سرور و نشاط می‌بخشد و بهمین جهت گلها نقش مهمی رادر معالجه مبتلایان بامراض عصبی بازی میکند .

در جهان سینما

توت فرنگی وحشی

تقریبا عموم جراید فرانسه فیلم «توت فرنگی وحشی» راکه به کارگردانی انیگما برگمن تهیه شده اثر فناناپذیر عالم سینما دانسته‌اند. فیلم مزبوربااستقبال‌گرمی درفستیوال برلن روبرو شد . هنرپیشه اول فیلم «توت فرنگی‌وحشی» «شرتردم» نام دارد .

افتتاح فستیوال سینمائی کان

دیروز دوازدهمین فستیوال‌سینمائی کان افتتاح شد .

در دو روز اخیر فرودگاه شهر کان مملو از جمعیت بود و دسته دسته هنرپیشگان و ستارگان عالم سینما که هریك بامیدی در فستیوال شرکت می کنند وارد شهر کان شدند .

رئیس هیئت داوران فستیوال مانند سال قبل مارسل آشارد انتخاب گردید ضمنا جین کلی هنرپیشه معروف امریکا جزو هیئت داوران است .

افتتاح فستیوال بافیلم «پوسیکاریو» که سراسر رقص و شادی انجام گرفت .

سایر داوران‌از کشور های‌هم‌پیمان‌ـ ایتالیا ـ شوروی ـ اسپانیا وفنلاند ویونان می باشند .

موضوع جالب دراین است که برخلاف دفعات‌قبل فیلمهای فرانسوی شرکت کننده در فستیوال توسط کارگردانان معروفی نظیر رنه‌کلر وغیره تهیه نشده است بلکه سه‌تن کارگردان تازه کار سه فیلم«چهار صد ضربه» ، «ارفه سیاه» و «عشق من ، هیروشیما» را کار گردانی نموده‌اندکه یکی‌ازآنها فرانسواتروفو نام دارد که‌مردی چهل‌و سه ساله بوده وچهار صد ضربه دومین فیلم او می باشد ودیگری آلن رزنه نام دارد که ۲۷ ساله بوده وازفه سیاه چهارمین فیلم او محسوب می گردد ازآن جهت این سه فیلم توسط کمیسیون انتخاب فیلم ، انتخاب شده‌اند که دارای سوژه خوب وبازی مناسبی می باشند وممکن است که در فستیوال موفقیتی کسب نمایند.

ملکه جاز

هازل اسکات که‌این روزها از آمریکا به اروپا سفر نموده و در پاریس بسر می برد ، پیانیست سیاه پوستی است که بین آمریکائیان محبوبیت و شهرت فوق العاده‌ای‌دارد. این نوازنده معروف علاوه برنواختن پیانو صدای گرمی داشته وبخوبی میرقصد وتجمع این هنرها در او ویرا مشهور خاص و عام ساخته‌است.

هولیوود که باصطلاح هنرمندان را می‌قاپد ،ازوجود این بانوی هنرمند استفاده نموده وتاکنون هازل‌اسکات درهفت‌فیلم‌آواز خوانده وپیانو زده‌است.

بوریس گودونف

داستان فیلم : دراوایل‌قرن‌سیزدهم، مرك‌تزار ایوان(که‌بنام‌ایوان‌مخوف‌نامیده می‌شد) باعث اغتشاشات فراوانی در کشور روسیه گردید دو پسر امپراطور بجان هم افتادند وبالاخره بنابه تمایل مردم شخصی بنام‌بوریس گودونف بروی کار آمد .

تاریخچه زندگی بوریس گودونف که قهرمان یکی از آثارمعروف‌پوشکین میباشد باعث الهام «موسورگی» شده واز آن اپرای معروفی تهیه نمود . آواز و صحنه‌های بالت این فیلم‌توسط هنرپیشگان تئاتر بالشوی مسکوانجام گرفته‌است .

عشق بکمك آنها میشتابد

آخرین عنوان فیلم «ارلاندینی» «همه عاشق‌اند»نام دارد. هنر پیشه زن این فیلم «تراکلین‌ساسار» نام دارد در این فیلم به یکی از مسائل مشترك جوانان «عشق» پاسخ داده شده.

دیروز و امروز

بزودی بزرگترین تونل اروپا در زیر «من‌بلان»حفر خواهدشد

در رو زششم دسامبر ۱۹۵۸عده‌ای کارگر ایتالیائی بسوی مونبلان رفته وبامانه بسوراخ‌نمودن و کندن‌سنگهای کوه پرداختند و چهار ماه پس از آن یعنی در آوریل ۱۹۵۹ عیناهمین عملیات در کشور فرانسه شروع‌شد وکارگران فرانسوی بسوراخ نمودن مون‌بلان اشتغال ورزیدند واینودسته هم اکنون با انرژی فراوانی بکار اشتغال دارند و اگر چنانچه‌حادثه‌ای پیش نیاید در مدتی کمتراز دو سال بهمدیگر رسیده و کوه را سوراخ خواهند نمود .

نقشه‌ای که اکنون عملی میشود یك قرن قبل از این طرح شده و تاکنون در کشوی وزارتخانه‌های مربوطه وجود داشت و عواملی مانند بی پولی جنك و غیره آنرا بعقب انداخته بود تا اینکه بالاخره بحفر تونلی در زیر مون بلان اشتغال ورزیدند و ابتداء کوه را بوسیله چکش‌های خودکار بنام‌ببر سوراخ نموده و سپس دینامیت فراوانی در آنجا کار گذاشتند و از پانصد متری دینامیت را منفجر ساختند .

وپس از اینکه گردو خاك حاصله از سقوط کوه،بر طرف‌شد،دو باره کار را شروع نمودند . وتا کنون شش هزار متر مکعب از راه تعمیر شده و در این مقدار راه صد هزارتن سیمان بکار رفته است .

کارگران ایتالیائی و فرانسوی در محلی کار می‌کنند که تا قله کوه ۳۴۱۰ متر فاصله داردو قرار است ایتالیائی‌ها ۵۱۵۰ مترمکعب‌وفرانسوی ها ۶۴۵۰ متر مکعب از این راه را بسازند و پس از اتمام این تونل، بآسانی میتوان بین رم و فرانسه بوسیله اتومبیل مسافرت نمود .

بیست وچهار متر در روز

در زمان قدیم برای کارگرانی که در تونل‌ها کار می‌نمودند هزاران نوع خطر از قبیل مریضی‌های‌سخت وناقص الاعضاء شدن و غیره وجود داشت که امروزه بکمك علم همه‌این ها از بین رفته استو هم اکنون‌حفر تونل مون بلان باسرعت زیادی‌ادامه داردو روزانه بیست وچهار مترمکعب آماده میشود .

حساب دخل وخرج

مبلغی که‌برای این تونل‌خرج‌خواهد شد بیش از نه میلیارد فرانك است بطوریکه حساب شده سالیانه هشت هزار اتومبیل توریست و چهارده هزار اتوکار و سی هزار کامیون و ده هزار اتومبیل های کوچك وچهار صد هزار مسافر و صد و پنجاه‌هزار تن بار از این تونل عبور خواهند نمود و قرار است که ازهر تن بار هزار و پانصد فرانك و از هر مسافر سیصد فرانك اخذ گردد .

درعرض ۲۰ دقیقه

این تونل طبق قراردادی که در سال ۱۹۵۳ بین فرانسه و ایتالیا بسته شد ، ساخته میشود و عرض آن هفت متر بوده و در دو طرف پیاده روئی‌بعرض هشتاد سانتیمتر وجود دارد و بوسیله آن میتوان در عرض بیست دقیقه از ایتالیا بفرانسه رفت.

بزودی سیاهپوستان سفید خواهند شد

شاید تعجب کنید وقتی که بشنوید هرساله در آمریکا بیش ازصد هزار سیاه پوست تغیر رنك می‌دهند یعنی از سیاهی به‌سفیدی میگرایند وبعلاوه عده‌ای هم رنگی مخلوط از سیاه وسفید دارند واین‌ها بدون هیچگونه واهمه‌ای، برخلاف رفقای سیاه پوست خود ،در اجتماعات‌سفید پوستان ظاهر میشوند وکسی هم‌با آنها کاری ندارد :

هم‌اکنون سیزده میلیون سیاه پوست در قاره آمریکا سکونت دارند که‌محل سکونت هفتاد وهشتاد در صد آنها در آمریکای جنوبی بوده وبزراعت اشتغال دارند ومسئله سیاه وسفید در آمریکا مسئله مهم وقابل‌توجه‌ای است ولیکن دانشمندان آمریکائی اعلام نموده‌اند که تاسال ۱۲۱۴۰این مسئله بخودی خود حل خواهدشد زیرا تا آنسال کلیه سیاهان سفید میشوند !

سیاهانیکه ازنژاد خود اطلاعی ندارند!

بعضی از سیاه پوستان که سفید شده‌اند ،نژاد خودرا از یاد برده وآنرا بخاطر ندارند و علت‌سفید شدن سیاهان در اثر تاثیرآب و هوا و خصوصا ازدواج با سفید پوستها می‌باشد امروزه ازدواج سفید پوستان با سیاه پوستها در بیست و شش ایالت آمریکا ، منجمله در ایالت نیویورك ممنوع بوده و این عمل جرم شناخته می شود ولی در هنگامیکه تازه سفید پوستها وارد قاره آمریکا شده‌بودند چنین قانونی وجود نداشت و در آن هنگام عده زیادی سیاه پوست بازنان سفید پوست ازدواج‌کردند.

مدت دو قرن

بطور کلی برای اینکه سیاهی بتواند به سفیدی برگردد بایدمدت دویست سال صبر کند و باین جهت نیز اعقاب سیاهان اولیه‌ای که وارد سرزمین آمریکا شده وبا سفید پوستها ازدواج کردند،امروزه سفید می‌باشند و اثری از نژاد سیاه در آنهامشهود نیست .

ازدیاد مس درخون

دانشمندانی که در آمریکا در باره نژاد سیاه وسفید مطالعه می نمایند معتقدند که علت سیاهی‌رنك بدن بعضی‌ها وجود مس زیاد در خون میباشد هم اکنون‌یکی از دانشمندان فرانسوی بنام مادام لشی در صدد کشف طریقه‌ای است که شاید بتواند مس زائد را ازبین برده و سیاهان‌را سفید گرداند

زمانی که قطب شمال آباد بود

امروزه سراسر قطب شمال را یخ‌و برف فراگرفته وهمه جای‌آن سفیدو یکسان است اما همیشه‌وضع بدین قرار نبود ودرزمانهای دوردست، در این قطب دریای بزرگی وجودداشت که درآن جزایر سبز وخرمی مانند اسپیتزبرك موجود بود .

دلیل سر سبزی قطب شمال آن است‌که معادن زغال سنك فراوانی دراین قطب وجود دارد وهمانطور که همگان میدانند زغال سنك دراثر تراکم گیاهان مختلف ایجاد میگردد ولی بعدا دوره یخبندان‌شروع گردید اما‌این یخبندان بنابعللی‌که هنوز کشف نشده بهمان قطب محدودگشت وسرسبزی وآبادی آنجانیز ازدست رفت وجای آنرا سکوت وسرما فرا گرفت .

چشم بندی‌است

اینهم عمل مشکلی است که شخصی بنام بابا فوشوانجام میده. این شخص باگذاشتن دوچوب‌بلند درزیر شلوار بسیار بلند خود راه میرود ومردم راسرگرم میسازد.

مردی‌که برای یکدست لباس هشت متر پارچه لازم دارد

در یکی از دهکده های جنوب بلژیك مردی بنام فرناند زندگی می‌کند که قد وقامت وی انسانرا بتعجب وامیدارد این مرد تاسن هفده سالگی قامت مناسبی داشت ولی از آن هنگام با سرعت عجیبی شروع برشد کرد و روز بروز برقدوی افزوده شد و بالاخره در سن بیست و پنج‌سالگی طول قدش به دو متر و سی و پنج سانتیمتر رسید واز آن پس به کار نگهبانی از ستارگان سینما و شرکت در نمایشات پرداخت .

فرناند که شهرتش پتی(کوچك) میباشد هرجا که میرود با استقبال وازدحام مردم روبرو می‌گردد وازاین امر سخت ناراضی است بعلاوه آقا کوچك هر وقت شروع به صرف غذا مینماید باین آسانیها از سر سفره بلند نمیشود و همچنین برای بنگه صندلی در برابر ۲۲۵ کیلو وزن بدنش مقاومت کرده و در هم‌نشکند. مجبور است بروی صندلی آهنی بنشیند و از طرف دیگر مسئله لباس و کفش هم برای او مسئله غامضی شده زیرا هشت متر پارچه کفاف یکدست کت و شلوار او را میدهد واندازه کفشش نیز شصت و سه سانتیمتر می‌باشد!و همچنین بواسطه بلندی خارج از حد پای خود نمی تواند اتومبیل براند .

تنها رقیب فرناند پتی مردی از اهالی آمریکا است که طول قامتش به دو متر و ۲۵ سانتیمتر میرسد وتا چندی قبل بلندترین مرد جهان نامیده می‌شد ولیکن فرناند از او پیش افتاد و این لقب را بدست‌آورد.

حافظ و نگهبان ستارگان سینما

مسائل روز

طلسم ذوب‌آهن

نمایندگان کمپانی دماك از امروز مجددا مذاکرات مربوط به تاسیس کار خانه ذوب آهن را با مقامات ایرانی شروع کردند وباین ترتیب بیست و دومین سال مطالعات ذوب آهن ایران افتتاح شده است ولی بدبینان معتقدند که همچنان سال های دیگری خواهد آمد وما در مرحله مطالعات ذوب آهن خواهیم بود واین آنزو که شاهد دود کوره های بلند ذوب آهن باشیم همچنان به صورت آرزو باقی خواهد ماند .

البته نویسنده تااین حد بدبین نیست ولی وقتی اخبار مربوطبه تصمیم‌سریع‌ذوب‌آهن مصر وشروع‌عملیات مقدماتی ذوب آهن عراق وپیشرفت سریع‌توسعه صنعت‌ذوب‌آهن هندوستان و چین (که میزان تولید آن در عرض یکسال دو برابر شده وبه ۱۱ میلیون تن‌رسیده است) منتشرمیشود نمی توان در مقابل استدلال های بدبینان مقاومت کرد . طبعا این اخبار تاثر انگیز است وافراد خوشبین راهم به جانب یاس سوق می دهد چگونه می توان این استدلال راقبول کرد که‌تاسیس کارخانه های ذوب آهن متعدد درهند وتوسعه آن‌در عرض چند سال امکان پذیراست ولی در ایران «بعلل اقتصادی» باید همچنان مطالعه ادامه داشته باشد (زیرا این خطر وجود دارد که کارخانه اقتصادی وبا صرفه نباشد .»؟

آیا می توان قبول کرد که کار خانه های متعدد هند همه ضرر می کند ودولت هند با وجود این ضرر هنگفت بازهم به فکر نصب کار خانه های جدید است ؟

صرفنظر از اینکه مطالعات مربوط باقتصادی بودن‌تاسیس ذوب آهن - طبق سابقه - نمی بایست چنین مدت طویلی طول کشیده باشد .

اصولا مسئله ذوب آهن فقط یك مسئله اقتصادی نیست . یك دانشجوی ترك هنگام دفاع از رساله دکتری خود در پاریس جمله‌ای گفته است که مبین اهمیت روحی این صنعت برای کشور هائی از قبیل ایران است . این دانشجوی ترك می گوید : «.... بوی دود یك کوره ذوب آهن مطبوع‌تر و شیرین تر از عطر یك غنچه گل سرخ است .» و مفاهیمی نظیر همین جمله همه روزه از زبان اصلاح طلبان و ترقی خواهان مملکت خود ماهم بگوش می رسد و طبعا هر دولتی که‌دراین مورد قدم‌واقعا مثبتی بر دارد نه‌فقط در تاریخ اقتصادی و سیاسی مملکت مقام برجسته خواهد داشت‌بلکه قدم مهمی برای تقویت روحیه جوانان مملکت برداشته است.

گفته می شود که یکی از موانع عمده کار ذوب آهن مسئله اعتبار است . ولی خوشبختانه باثباتی که‌مملکت پیدا کرده حل این مشکل بسیار آسان شده است .وقتی یك کمپانی سویسی حاضر است برای ساختمان سد های لار و لتیان (که‌یك پروژه عمرانی است) ۸۴ میلیون دلار بایران اعتبار بدهد آیا می توان‌قبول کرد که‌سایرسرمایه داران ویا همین کمپانی برای سرمایه گذاری در صنعت ذوب آهن آمادگی ندارند .

چه‌از نظر اقتصادی وچه از نظر روحی - ایجاد صنعت ذوب آهن مخصوصا درشرایط حاضر لازم تراز بسیاری از اقدامات دیگر است واگر از هیچ‌منبعی نتوان اعتباری‌بدست آورد می توان فعلا به ساختن یك سد در شمال تهران‌اکتفا کرد واعتبار ساختمان سدلار را اختصاص به تاسیس ذوب آهن داد . به خصوص که کمپانی سویسی‌نیز اصراری نکرده است که اعتبار اوحتما در کار سد سازی مصرف‌شود.

مسلما تهرانی ها ترجیح میدهند که ساختمان سد لار (که فعلا چندان هم مورداحتیاج نیست) چند سال به تاخیر بیفتد ولی آتش کوره های ذوب آهن امید به آینده را درد‌ل جوانان مملکت روشن سازد . مهدی پیره مند

اشکالات تشکیل صنف سینمادار ان

درآئین‌نامه اطاق بازرگانی تشکیل صنف سینمادارا پیش‌بینی نشده است

امروز اطلاع حاصل شد که مدیران سینماهای پایتخت اتاطاق بازرگانی تهران تقاضا کرده‌اند که بانها اجازه داده شود اتحادیه صنفی تشکیل دهند.

اطاق بازرگانی نیز مراتب را باطلاع وزارت بازرگانی رسانیده و وزارت بازرگانی نیز موافقت خود را اعلام کرده است منتهی چون‌در آئین‌نامه اطاق بازرگانی واتحادیه‌های صنفی بازرگانان مصوب ۲۴ اسفند سال ۳۳ ذکری از صنف سینمادار ان نشده است چنانچه اتحادیه مزبور بخواهد تشکیل اتحادیه بدهد باید آئین‌نامه مزبور تغییر داده شود.

راه حل دیگر آنست‌که سینمادار ان بعنوان واردکننده فیلم شناخته شوند و سندیکاهای وارداتی تشکیل دهند

سوء استفاده‌چیان جنگل تسلیم دادگاه شدند

دونفر از کارمندان بنگاه‌جنگلها که در امر نشانه گذاری جنگلهای شمشوار برای قطع درخت‌ها مرتکب سوءاستفاده شده بودند برای همیشه از سازمان جنگل برکنار وبدادگاه تسلیم شدند .

ترقی قیمت مطبوعات خارجی درتهران

اخیرا باوجود تنزل فرانك بجای آنکه بهای مطبوعات فرانسه کاهش یابد بهمراه ترقی عمومی قیمت‌ها بهای این مطبوعات در تهران افزایش یافته است وحال آنکه بهای این مطبوعات بهیچوجه ارتباطی با قیمت‌های داخلی ندارد .

اعطای وام برای مرغداری وحفر چاه

پنج میلیون و ۶۵۶ هزارریال وام جدید کشاورزی پرداخت میشود

امروز صورت وامهائی که در جلسه اخیر کمیته فنی بانك‌کشاورزی اجازه پرداخت آن داده شده بود از طرف بانك کشاورزی انتشار یافت

همدان ۶۵۰٫۰۰۰ ریال برای احداث قنات ساصلاح نهرو قبره . **شهرضا** یك میلیون و صدو پنجاه هزار ریال برای زهکشی و احداث دو رشته قنات .

حصارك یك‌میلیون ریال برای ادامه پیشکار قنات ایجاد استخر واحداث باغ

طرشت ۶۰۰ هزار ریال برای پرورش مرغ از نژادهای اصیل .

کلاته آباد مجیدیه ۵۵۶ هزار ریال برای مرغداری و حفرچاه.

عبدل‌آباد قلعه‌مرغی یك میلیون وهفصد هزار ریال برای مرغداری‌و حفر چاه .

جمع کل این وامها به ۵ میلیون‌و ۲۵۶ هزار ریال بالغ میشود .

نرخ تره‌بار در تهران

گوجه فرنگی کیلوئی ۳۵ تا ۴۵ریال و خیار دانه‌ئی شش ریال است

امروز بازار تره‌بار رونق‌داشت وبارسیدن محصولات جدیدی ببازار از چند روز گذشته بازار تره‌بار بفعالیت افتاد ومعاملاتی انجام‌گرفت وبدانگونه مظنه عمده فروشی در بازار بشرح زیربود .

کلو دانه ۳تا۴ریال . خیار شمیران کیلوئی ۵۰ تا ۶۰ ریال نخود سبز ۱۶ تا ۲۲ ریال .لوبیای سبز ۵۰ تا۶۰ ریال .باذنجان صد عدد ۲۰۰ تا۲۸۰ ریال بافلا سبز کیلوئی ۲تا۶ ریال . گوجه فرنگی کیلوئی ۳۵ تا ۴۵ ریال کاهو ۲ تا۶ ریال هویج ۱۰تا۱۸ ریال پیاز ۱۰ تا۱۳ ریال سیب‌زمینی ۴تا۵٫۵۰ ریال کلم ۱۵تا۱۸ ریال .

پرتقال مازندرانی صندوق۶۰۰ ریال . پرتقال لبنانی صندوق ۱۴۰۰ ریال .

دکتر محمدعلی خلعتبری

امراض مجاری ادرار و مقاربتی ـ شاه آباد اول‌باغ سپهسالار .پذیرائی‌عصر ها تلفن ۳۲۱۹۱

۵ـ۸ آ ـ ۱۷۹

راهسازی درجاده غرب

چندین پل بزرك ساخته شده ودریك قطعه ۲۰۰آبرو وپل کوچك ساخته‌اند

به موجب گزارش سازمان‌برنامه مقاطعه کار کارهای جاده سازی عملیات راهسازی‌درجاده بین کرمانشاه منطقه مشکل گردنه بید سرخ را وهمدان ظرف ماه گذشته بشرح در مرحله اول شروع کرده و عملیات پل سازی دراین قسمت تقریبا پایان زیر بوده است .

یافته و خاکبرداری نیز در شرف تکمیل است .

مبلغ کل قرار داد برای عملیات جاده سازی دراین منطقه از راه کهبه قطعه ۲ معروف است ۱۶۱ میلیون ریال است وکار انجام‌شده تاتاریخ تنظیم گزارش ۹ر۳۱ میلیون ریال بوده‌است.مدت قرارداد‌ساختمان جاده ۳۰ ماه ومدت منقضی شده تاتاریخ تسلیم گزارش ۱۱ ماه می باشد .

یك پل بزرك دراین قطعه به طول ۳۳ متر و ودر کیلومتر ۹۰ ساخته شده که ۷۰ در صد ساختمان آن پایان یافته است .

در قطعه ۳ جاده از کرمانشاه بسوی همدان عملیات راهسازی در حال پیشرفت است ولی چون این قطعه در مرتفعترین منطقه‌بین همدان وخسروی واقع شده نتیجه کاردر سه ماهه فصل زمستان چندان‌قابل ملاحظه نبوده است. معذلك ساختمان تقریبا ۲۰۰ آبروویل کوچك که‌در این قطعه باید ساخته شود نزدیك باتمام است وفعلا ۲۶ عدد از آنها باقی‌مانده‌است .علاوه براین‌ساختمان سه پل بزرك این قطعه خاتمه یافته وتنها قسمت های جزئی آنها باقی مانده که به علت یخبندان زمستان تکمیل آن غیر ممکن بوده است.

مبلغ کل قرار داد مربوط باین قطعه ۱۶۵ میلیون ریال ومدت‌قرار داد ساختمان ۲۴ ماه ومدت منقضی شده ۱۱ ماه می باشد .

پلهای بزرك ساخته شده دراین قطعه عبارت است از یك پل ۱۰ متری در کیلو متر ۱۵۲ یك پل ۱۸ متری در کیلومتر ۱۶۲ یك پل ۱۸ متری در کیلو متر ۱۷۸ ودر ضمن تعداد کار گرانی که‌در این قطعه مشغول کار می باشند ۴۰۰ نفر است .

وضع اقتصادی جهان و ایران

رکود اقتصادی آمریکا خیلی زود خاتمه یافت - بازار مشترك و ایران

اقتصاد داخلی

برای اینکه بتوان در باره‌وضع اقتصاد کشور با چشم باز قضاوت نمود باید رشته های مختلف آنرا یك‌یك بطور خلاصه مورد بررسی قرار داد .

۱ـ **بودجه** . چنانکه در سال قبل دیدیم مبلغ کل بودجه اعم از عمومی واختصاصی به ۵۸۹۸۲میلیون ریال بالغ بودو مجموعا ۱۴۶۴میلیون ریال کسری داشت . خوشبختانه دولت در جریان سال توانست آنرا به وسیله اضافه در آمد ها و همچنین صرفه جوئی های مختلف ترمیم‌نماید.

بودجه سال ۱۳۳۸ به مبلغ ۶۰ میلیارد ریال به مجلس تقدیم گردید ودر بودجه این سال نیز قاعده (عمومیت بودجه) مورد نظر قرار گرفت ومجموع هزینه های عمومی واختصاصی کشور حتی هزینه‌های سازمان برنامه در بودجه واحدی گنجانیده شد .

مبلغ کسر بودجه در سال‌جاری نیز ۱۰۰۸ میلیون ریال است که‌با درنظر گرفتن افزایش مبلغ کل بودجه ومیزان کسری سال قبل بسیار ناچیز بنظر می رسد وامید کامل میرود که‌این کسر جزئی هم‌در اثر اضافه در آمد های وصولی ترمیم شود .

کتاب اقتصادی «بورس»

تالیف آقای دکتر صادق برزگر که‌حاوی مطالب مفید مربوط به سازمان بورسهای بازرگانی واوراق بهادارو نحوه معاملات و غیره می‌باشد ودر کتابخانه ابن‌سینا برای فروش موجود است .

آ ـ ۳۳۱۲ ۱ـ۳

میزان محصولات ملی این کشور که در سه ماهه آخر سال ۱۹۵۷ به میزان ۴۳۹ میلیارد بود به ترتیب درسه ماهه اول سال ۱۹۵۸ بمیزان ۴۲۶ میلیارد ـ درسه ماهه دوم‌به میزان ۴۲۹ میلیارد ودر سه ماهه سوم به میزان ۴۴۰ میلیارد دلار بالغ گردید. همچنین‌تعداد کار گران بیکار که‌در ژانویه ۱۹۵۸ عبارت از ۴۴۹۴ هزار نفر بود دراکتبر همین سال به ۳۸۰۵ هزار نفر تقلیل یافت .

بالاخره شاخص تولید صنعتی که‌در ژانویه ۱۹۵۸ نسبت بسال ۱۹۴۹ عدد (۱۳۳) را نشان میداد دراکتبر همین سال به (۱۳۸) رسید .

بامطالعه اوضاع عمومی اقتصادی کشور های بزرك دیگر باین نتیجه می رسیم که متعاقب سرمایه گزاری های دولتها ومخصوصا هزینه های مختلف بودجه ، آنها مجبور شدند که‌بر میزان انتشار اسکناس‌بیفزایند وحتی دولت فرانسه برای تشویق صادرات‌وکم کردن تحمیلات بین‌المللی ناچار گردید که فرانك را هفده در صد تضعیف کند .

معهذا با امعان نظر نسبت به مجموع فعالیت های اقتصادی کشور های مختلف وملحوظ داشتن میزان تولید و انتشار اسکناس ، این‌مطلب واضح می شود که سال ۱۹۵۸ را نمیتوان ازنظر اقتصادی برای کشور ها یك سال «نمونه» دانست ولی چون همان رکود ورخوت اولیه توجه همه کشور هارا بعواقب وخیم ادامه آن جلب کرد باحتمال قوی دنباله اقدامات اصلاحی وبالنتیجه ایجاد یك محیط سالم اقتصادی مداومت خواهد داشت .

ایجاد بازار مشترك اروپا که بین شش کشور اروپای مرکزی تشکیل شده بود از اول سال ۱۹۵۹ بمورد اجرا در آمد . البته هنوز نمی توان از تصمیماتی که دولتهای عضو این سازمان دراجرای قرارداد مزبور اتخاذ خواهند کرد اطلاع کامل وکافی بدست آورد ولی ازهم اکنون باید وضع تجارت ایران را بااین بازار مخصوصا در مورد صادرات مورد نظر قرارداد تا احتمالا از این راه لطمه‌ای بحسن جریان امور اقتصادی کشور ما وارد نیاید .

تعلیمات خارجی

را در مرکز تجارتی دنیا

نیویورك

بیاموزید

شما می‌توانید در نیویورك که مرکز تجارت دنیا است معلومات تجارتی بیاموزید مدرسه کامبریج دروس کاملی در امور تجارت بشما بیاموزد و موفقیت شما را در این رشته زیادتر کند . دروسی که در این مدرسه تدریس میشود مربوط به رشته هـای منشی گری ـ منشی گری دو زبانه (زبان خارجی) ترجمه زبان های خارجی ـ دفتر داری ـ ماشین نویسی ـ ماشین هـای حسابداری ـ بزبان انگلیسی است ـ در عین حالی که شما این دروس را در مدرسه می‌آموزید بـرای کسب تجربه بیشتری می‌توانید چند ساعتی در یکـی از تجارتخانه های شهر نیویورك مشغول کار شوید و بـا سفارش این مدرسه ترتیبات قانونی در مورد اجازه که از طرف اداره مهاجرت آمریکا داده خواهد شد .

چنانچه شما معلوماتی در زبان اسپانیائی دارید شانس موفقیت شما در این مورد برای دریافت دانشنامه دوزبانه‌بیشتر خواهد بود .

مدرسه کامبریج از طرف وزارت دادگستری آمریکا بتصویب‌رسیده است واجازه دارد‌که شاگردان خارجی را برای‌تعلیم این گونه دروس بپذیرد ـ چنانچه محتاج به اطلاعات‌بیشتری هستید متمنی‌است باین مدرسه بنویسید که مفتخرا تقدیم شود .

THE CAMBRIDGE SCHOOL OF BUSINESS, INC.
220 West 42 Street
New York City, U.S.A.

آ ـ ۳۶۰۶

CONCORDIA LINE

کشتیرانی کنکورد یالاین

کشتی کنکوردیافون "CONCORDIA FONN" m/s

که در تاریخ ۲۶ فروردین وارد خرمشهر شده هم‌اکنون مشغول تخلیه و درضمن کالای صادراتی برای بنادر ذیل

جنوا ـ نیویورك ـ فیلادلفیا ـ بستن و بالتیمور

قبول مینماید

کشتی مذکور درتاریخ ۱۹ اردیبهشت‌ماه بطرف‌آمریکا حرکت و پس‌از خروج از خلیج فارس درحدود ۳۵ روز باولین بندر امریکای شمالی خواهد رسید.

کشتی الین‌هورن m/s ELIN HORN

درحدود۱۳ اردیبهشت‌ماه بخرمشهروارد وبرای بنادرمد یترانه وامریکای شمالی بارگیری خواهد نمود

برای کسب اطلاعات بیشتروتامین‌جا بنمایندگی کل‌درایران

شرکت سهامی لوانت اکسپرس ترانسپورت (ایران)

خیابان سعدی کاشی ۴۰۲

تلفنهای ۳۷۲۷۰ ـ ۳۳۹۹۴ ـ ۳۹۰۵۸ ـ ۳۶۱۵۷

ویابشعبات این شرکت درخرمشهر و تبریز مراجعه فرمائید

آ ـ ۳۶۰۴

دعوت نامه مجمع عمومی عادی وفوق العاده شرکت‌سهامی‌شاهراه

چون جلسه مجمع عمومی عادی وفوق‌العاده شرکت سهامی شاهراه (شانتیه سابق) که سال گذشته بواسطه مسافرت بعضی از شرکاء تشکیل نگردید روز شنبه اول خرداد ماه ۳۸ ساعت پنج بعد از ظهر در محل شرکت واقع در خیابان ویلا شماره ۱۱۴ تشکیل میگردد لذا از عموم آقایان صاحبان سهام بدینوسیله دعوت میشود که در جلسه مزبور حضور بهم رسانند :

دستور جلسه :

۱ـ بررسی وضع عمومی شرکت وجریان انتقال سهام
۲ـ ازدیاد سرمایه وانتشار سهم جدید
۳ـ تغییر بعضی مواد اساسنامه (درصورت لزوم)
۴ـ رسیدگی وتصویب ترازنامه سالهای ۳۶و۳۷
۵ـ تجدید انتخاب هیئت مدیره وبازرس

آ ـ ۳۱۱۵ مدیر عامل

اخیرا پاره ای پیشنهادات واظهاراتی بنام محمد جواد حریری بعنوان دبیر اتحادیه بازرگانان واصناف در بعضی روزنامه ها منتشر شده‌است مطلقا ارتباطی باآقای محمدجواد حریری نایب رئیس اطاق بازرگانی تهران ندارد .

آ ـ ۳۶۰۲ اطاق بازرگانی تهران

آگهی دعوت صاحبان سهام

بمنظور تشکیل مجمع عمومی فوق‌العاده از صاحبان سهام شرکت سهامی‌نکوبین دعوت میشود که در روز ۲۵ اردیبهشت ماه ۱۳۳۸ساعت پنج بعد از ظهر در مقر اصلی شرکت خیابان شاه کوچه شهریار شماره ۹حضور بهمرسانند .دستور جلسه عبارت خواهد بود از تغییر ماده ۳ والحاق ماده جدیدی باساسنامه بموضوع شرکت جستن در شرکتهای دیگر ویا بوجود آوردن شرکت ثالث .

آ ـ ۳۱۱۱ هیئت مدیره شرکت‌سهامی نکوبین

آگهی رسمی

مجمع عمومی عادی سالیانه شرکت سهامی معدنی لك درساعت پنج بعد از ظهر روز چهارشنبه‌پنجم خردادماه یکهزاروسیصدوسی وهشت در محل شرکت تشکیل میگردد از صاحبان سهام ویا وکلای قانونی ایشان تقاضا میشود در روز وساعت مذکور در جلسه حضوربهمرسانند.

دستور جلسه :

۱ـ استماع گزارش هیئت مدیره وبازرسان .
۲ـ تصویب ترازنامه سال قبل وتصویب بودجه سال ۱۳۳۸
۳ـ انتخاب هیئت مدیره وبازرسان
۴ـ شور ومذاکره در خط مشی آتی شرکت

آ ـ ۳۰۸۹ هیئت مدیره شرکت سهامی معدنی لك

آگهی دعوت صاحبان سهام

بدینوسیله از آقایان شرکاء شرکت منسوجات وقماش مرکزی‌با مسئولیت محدود دعوت میشود که جلسه فوق‌العاده شرکت درساعت ۸ بعد از ظهر روز ۱۵ر۲ر۳۸ در محل شرکت تشکیل خواهد شد لذا خواهشمند است درساعت موعود برای مذاکرات در اطراف وضع‌شرکت وابقاء یا انحلال آن حضور بهمرسانند تا تصمیم مقتضی اتخاذ گردد .

آ ـ ۳۰۹۷ اکبر نیکفر ـ حبیب‌الله‌دقیقی

آگهی تشکیل مجمع عمومی

هیئت مدیره شرکت سهامی سموم ودفع آفات تنکابن ـ شهسوار از کلیه صاحبان سهام شرکت مزبور برای تشکیل مجمع همگانی بدینوسیله دعوت مینماید که در روز جمعه بیست وچهارم اردیبهشت‌ماه ۱۳۳۸ در محل شرکت (واقع در میدان فلکه ـ جنب اداره دارائی شهسوار) جهت شرکت در مجمع همگانی حضور بهمرسانند .

(موضوع جلسه)

۱ـ گزارش عملیات یکساله سهام طبق بیلان حساب تنظیمی از طرف مدیران عامل بوسیله بازرسان .
۲ـ طرح وتصویب برنامه وعملیات شرکت درسال ۱۳۳۸
۳ـ تمدید مدت ماموریت هیئت مدیره برای مدت‌چهارسال برطبق اساسنامه .

آ ـ ۳۵۸۶ مدیر عامل شرکت ـ نصرت‌اله‌معبدی

آگهی تاسیس شرکت سهامی باریت ایران

بمنظور اداره وبهره‌برداری از هر نوع تاسیسات صنعتی و معدنی واکتشافات واستخراج وعملیات وابسته به آن شرکتی بنام شرکت سهامی باریت ایران که سرمایه آن مبلغ بیست میلیون ریال تعیین گردیده وبدوبیست سهم یکصد هزار ریالی (که بیست سهم آن با نام ویکصد وهشتاد سهم بقیه بی نام است) تقسیم ویك ثلث بهای اسمی آن نقدا پرداخت شده وطبق اظهار در تحویل واختیار مدیران شرکت میباشد وبقیه تعهدی است از تاریخ بیستم فروردینماه ۱۳۳۸ بمدت نامحدود در تهران خیابان تخت جمشید بین ویلا وشیراز تشکیل گردیده ودر تاریخ ششم اردیبهشت ماه ۳۸ در دفتر ثبت شرکتهای داخلی بشماره ۶۶۵۱ بثبت رسیده آقایان حاج محمد علی خبیری و محمد جواد همدانی ومحمد حسن پیروی اعضاء هیئت مدیره شرکت میباشند که آقای محمد علی خبیری بسمت ریاست هیئت مدیره وآقای محمد جواد همدانی بمدیریت عامل اداری وآقای مهندس اصغر پیروی بمدیریت عامل فنی انتخاب وحق امضاء با رئیس هیئت مدیره ومدیر عامل اداری منفقا میباشد ودر غیاب مدیر عامل اداره آقای مهندس اصغر پیروی (مدیر عامل فنی) بجای نامبرده انجام وظیفه خواهد نمود و آقایان احمد روح‌الایمان وعبدالرسول ایرانی برای مدت یکسال بسمت بازرسان شرکت تعیین شده اند.

آ ـ ۲۸۹۵ رئیس‌اداره ثبت‌شرکتها وعلائم تجارتی واختراعات‌مهدی‌نراقی

دعوت مجمع عمومی عادی

شرکت سهامی کورك وپشم ریسی درخشان یزد از سهامداران محترم دعوت مینماید که در ساعت ۴ بعد ازظهر روز سی ام خردادماه ۱۳۳۸ در محل شرکت حضور بهمرسانند .

دستور مجمع

۱ـ استماع گزارش سالیانه شرکت و اطلاع از وضع مالی شرکت
۲ـ تعیین هیئت بازرسان شرکت
۳ـ تصمیم نسبت بامور جاری کارخانه درخشان وازدیاد سرمایه‌برای خرید ماشین آلات .
۴ـ تصمیم راجع بامور کارخانه هراتی

آ ـ ۳۱۲۹ شرکت سهامی کورك وپشم‌ریسی درخشان‌یزد

آ ـ ۳۶۳۸ ۱ـ۵

آگهی دعوت صاحبان سهام

باطلاع صاحبان سهام شرکت سهامی کشاورزی جنوب اهواز می رساند .

مجمع همگانی عادی سالیانه صاحبان سهام در ساعت ۷ صبح روز جمعه ۳۱ اردیبهشت ماه ۳۸ دردفتر شرکت تشکیل می شود مقتضی است بارعایت مقررات اساسنامه در مجمع حضور بهمرسانند .

دستور جلسه

۱ـ استماع گزارش عملیات سالیانه
۲ـ ملاحظه تراز نامه
۳ـ تجدید انتخاب بازرسان

شرکت سهامی کشاورزی جنوب ـ اهواز

نشانی دفتر خیابان ۲۴ متری ـ اول کیومرث ۱ـ۲ آ ـ ۳۵۶۲

گردن‌بند الماس در جوی آب

پسربچه‌ای پنجریال گم‌کرد هنگام جستجو درجوی آب گردن‌بند گرانقیمتی پیدا نمود

عصر دیروز پسربچه ۱۲ ساله ای بنام پرویز امینی فرزند کرمعلی‌در حالیکه بشدت گریه‌میکرد‌بکلانتری ۲۰ مراجعه کرده واظهار داشت‌چند ساعت قبل که برای خرید بمغازه خوار بار فروشی میرفتم در بین‌راه مبلغ پنجریال از پولهایم در جوی آب افتاد ومن مشغول جستجوی پنج ریال‌شدم هنوز چند دقیقه از جستجویم نگذشته بود که دست‌م‌در توی لجنهای جوی آب بزنجیری برخورد کرد ووقتی زنجیر مزبوررا بیرون آوردم با کمال تعجب‌مشاهده کردم که گردنبند درشتی است‌با خوشحالی از جا برخاستم وجریان را بدوست خود اسماعیل گفتم و اسماعیل بعد از شنیدن اینموضوع گردن بند را از دست من گرفته و پابفرار گذاشت منهم بدنبال وی بمنزل اسماعیل رفتم و بالاخره بعد از نزاع مفصل قرار گذاشتیم که گردن بند را پدر اسماعیل فروخته وچیزی هم بمن بدهد ولی وقتی جریان پیدا کردن گردن بند را بمادرم گفتم در حالیکه مرابشدت کتك میزد گفت باید گردن بندرا بمن میدادی نه اینکه گردن بندی که توپیدا کرده ای آنها بفروشند ومبلغ بسیار جزئی بتو بدهند بلافاصله باتفاق مادرم بمنزل‌اسماعیل رفتیم ولی آنها جریان گرفتن گردن بند را جدا انکار کردند بدستور آقای ستوان قوامی افسر نگهبان کلانتری پدر اسماعیل بکلانتری جلب گردید ولی وی در کلانتری بکلی منکر جریان پیدا کردن گردن بند بودولی دربازرسی بدنی گردن بند را از جوراب وی در آوردند .این گردن بند زنجیر طلا ونگین های الماس‌داشت .

بدستور آقای سرگرد قاری‌رئیس کلانتری پرونده توسط آقای‌ستوان قوامی تنظیم گردید وگردن بند قیمتی همراه اسماعیل وپدرش‌باداره آگاهی فرستاده شد .

کارت تحصیلی اتهام‌سارقی را اثبات کرد

عصر دیروز موقعی که یکی از محصلین دبیرستان ادیب در پارك شهر کت خودرا بدرخت آویخته وبه مطالعه دروس خود مشغول بود برای چند دقیقه به خواب کوتاهی فرو رفت . دراین موقع شخصی بنام یوسف دهقان فرزند محمد که از ساعتی قبل در کمین بود کت این محصل رااز روی درخت ربود وآنرا پوشیده براه افتاد ولی‌موقعی که با خونسردی از خیابانهای جنوبی پارك شهر عبور می کرد محصل جوان بیدار شد وکت خودرا برتن عابری دید و با سرعت خودرا باو رسانیده وبا کمك مامورین پارك شهر ومامورین کلانتری ۹ این شخص را به کلانتری جلب کرد . یوسف ابتدا در کلانتری مدعی‌بود که کت متعلق باوست ولی موقعی که محتویات کت مورد بررسی مامورین قرار گرفت وکارت‌تحصیلی واوراق‌هویت محصل‌ازجیب کت‌خارج شد یوسف سرانجام بعمل خود اعتراف کرد . بازجوئی اولیه در کلانتری به وسیله آقای ستوان‌زمانی انجام شد و یوسف که گفته می شد قبلا سوابق سرقت داشته همراه پرونده تحویل مامورین آگاهی بخش گردید .

حوادث گوناگون

هروئین درشیشه پنیسلین

عصر دیروز مامورین زندان قصر جوانی بنام میرزا رزمجو فرزند زمانی راکه قصدملاقات بایك‌زندانی داشت دستگیر وتحویل کلانتری ۲۵ دادند

میرزا درموقع‌ملاقات بایك‌زندانی بنام رحیم که‌باتهامی بزندان افتاده است بشدت مضطرب‌وناراحت بودوهمین ناراحتی موجب سوءظن مامورین زندان گردید وموقعیکه میرزاقصد خداحافظی داشت ودست‌رحیم را بعنوان خداحافظی دردست گرفته‌بودشیشه کوچکی دردست وی‌گذاشت که‌از نظرمامورین دور نماند وبلافاصله شیشه را ازدست‌زندانی گرفتند

میرزا درمرحله اول اظهار میداشت که‌این‌شیشه«پنیسلین» است ولی‌موقعی که مایع داخل شیشه آزمایش گردید معلوم شد که هروئین میباشد .

میرزا که تحویل مامورین کلانتری ۲۵ گردیده بود باتهام داشتن‌هروئین باپرونده امر تحویل دادسرا گردید .

دریك تصادف اتومبیل چهارنفر مجروح شدند

ساعت یك‌ونیم صبح دیروز تاکسی‌شماره ۷۲۱۰ بدون‌توجه بمقررات راهنمائی باسرعت از سه‌راه زندان واردخیابان شمیران شدولی درائر همین بی‌احتیاطی بشدت‌بااتومبیل سواری‌شخصی شماره ۹۹۰۵ برانندگی کریم‌فرزند حسن که‌از شمیران عازم تهران بود تصادف کرد دراثراین تصادف راننده سواری شخصی وسه‌نفر ازسرنشینان اتومبیل سواری شخصی بنام احمد نهاوندی فرزند علی وحسن نجفی فرزند عباد‌وعزت‌اله سلطانی فرزندعلی بشدت مجروح‌شدند. بلافاصله‌مجروحین به‌بیمارستان سینا منتقل ورانندہ تاکسی که‌باعث‌این حادثه‌شده‌بود دستگیروباپرونده امر تحویل دادسرا گردید

تریاك و بنك بجای شیرینی

دیروز یکی از مامورین کلانتری ۲۵ زن جوانی بنام رقیه کورایرانی فرزند محمد را که قصد ملاقات با برادرش را داشت توقیف وبکلانتری جلب کرد .

رقیه برای ملاقات با برادر خود که باتهامی در زندان بسر میبرد مراجعه کرده وجعبه ای شیرینی نیز همراه خود آورده بود مامورین زندان در هنگام تحویل جعبه شیرینی نسبت به آن ظنین شدند ووقتی داخل آنرا بازرسی کردند بجای شیرینی مقدار ۷۲ گرم تریاك و ۷۵ گرم بنك‌بدست آمد.رقیه که‌بکلانتری جلب شده بود باتهام داشتن تریاك با پرونده امر بدادسرا فرستاده شد .

سقوط ازچوب‌بست ۶ متری

عصر دیروز از بیمارستان سینا بکلانتری ۲۵ اعلام گردید که‌جوان ۱۸ ساله‌ای بنام علیرضا قاسم‌خانی فرزند رضا در چهارراه قصرخیابان شمیران از چوب‌بست سقوط کرده وبشدت مجروح‌شده است

علیرضا دربازجوئی اظهار داشته که‌هنگام جابجا کردن یکی‌ازچوب های چوب‌بست از ارتفاع شش‌متری سقوط کردم ودیگر چیزی نفهمیدم

تصادف در خیابان عباسی

دیروز اتومبیل تاکسی‌شماره ۵۶۸۰ برانندگی شمس‌اله شرقی فرزند علی‌اکبر براثر سرعت زیاد در خیابان عباسی با پسر بچه ۷ ساله‌ای بنام فرج‌اله ذکیخانی تصادف و او را بسختی مجروح کرد مجروح توسط مامورین کلانتری ۲۰ بلافاصله به بیمارستان منتقل و راننده دستگیر و با پرونده امر تحویل دادسرا گردید .

آسفالت

کارخانه آسفالت میلارز به ظرفیت ساعتی ۵ تن و دوازده تن و بیست تن موجود است تهران اروپ ـ میدان فردوسی ۴ـ۵ آ ـ ۲۵۶۳

آگهی مناقصه اسفالت تهران‌نو

سازمان برنامه بمنظور اجرای عملیات عمرانی شهرستانها اسفالت خیابانهای تهران نو را باشرایط زیر به‌مناقصه میگذارد .

۱ـ داوطلبان شرکت درمناقصه که جزو پیمانکاران درجه‌بندی شده سازمان برنامه باشند میبایستی برای دریافت اسناد مناقصه دفترچه مشخصات بدفتر موسسه مهندس مشاور کوکس واقع‌درخیابان نادری چهارراه شیخ‌هادی مراجعه و پیشنهاد خودرا به‌ترتیب زیر تهیه و تسلیم نمایند .

مشخصات ۱۰ روز پس‌از آگهی آماده خواهدبود .

۲ـ پیشنهاددهنده بایستی مبلغ ۲۰۰ر۵۰۰ ریال بعنوان سپرده به حساب شماره ۵۰۲ در بانك اعتبارات صنعتی بودیعه گذاشته ویاضمانت نامه بانکی که نمونه‌آن ضمیمه دفترچه مشخصات توسط مهندس‌مشاور دراختیار شرکت‌کنندگان گذارده خواهد شد به‌نفع‌امور اجتماعی سازمان برنامه پیشنهادخود نمایند قاهرگاه برنده مناقصه ازپیشنهاد خود عدول نماید سپرده بنفع سازمان برنامه ضبط شود .

ضمانت‌نامه نباید اولا مشروط باشد ثانیا باید ازبانك مورد قبول سازمان برنامه باشد ثالثا قابل تمدید برای سه‌ماه دوم بصرف اظهار مناقصه گذارنده باشد سپرده پیشنهاددهنده درجه دوم قبل‌از انعقاد قرارداد بابرنده مناقصه مسترد نخواهد شد .

۳ـ پیشنهاد بایستی بنوعی که‌دربرگ شرایط مناقصه قید گردیده تنظیم ودر ۲ پاکت شماره (۱) محتوی تضمین نامه وشماره (۲) محتوی واحد بهاء اسناد مناقصه وکل پیشنهاد که به‌مهروامضای پیشنهاددهنده ۰۰۰ رسیده باشد همچنین مبلغ کل پیشنهاد هردوپاکت لاك ومهر شده تاساعت ۹ صبح‌روز چهارشنبه ۱۹ خردادماه ۳۸ درمقابل اخذرسید بدفتر موسسه مهندسین مشاور تسلیم گردد .

۴ـ به‌پیشنهادهائی که‌فاقد سپرده ویامشروط ومبهم‌بوده باشد ویااینکه مطابق بامشخصات و شرایط مناقصه تنظیم نگردیده باشد ویاباتضمین نامه‌طبق فرم سازمان همراه نباشد ترتیب‌اثر داده نمیشود .

پیشنهادهای رسیده درساعت ۱۰ همان روزدرقسمت شهرسازی واقع درخیابان دانشکده تحت نظر کمیسیون مربوطه بازوقرائت خواهدشد . حضور پیشنهاددهندگان ویانماینده آنها درجلسه آزاد بودوکمیسیون مزبور درورد ویاقبول هریك از پیشنهادات ویاکلیه آنها مختار خواهدبود .

بدیهی‌است بهرنوع پیشنهاد ویاتغییر و تخفیفی که‌بعداز ساعت مذکور دربند ۳ برسد ترتیباثر داده نخواهدشد .

سازمان برنامه

آ ـ ۳۶۴۲ ۱ـ۲

آگهی مناقصه پارچه

جمعیت شیروخورشیدسرخ‌مرکزی (۸۰۰۰) یارد ململ ژاپونی ۸۱۸۱ و (۴۰۰۰) متر تنزیب‌دخترنشان شماش درجه یك‌از طریق‌مناقصه خریداری می‌نماید .

داوطلبان میتوانند تاآخروقت روز اداری یك شنبه ۱۹ر۲ر۳۸ به‌اداره تدارکات جمعیت مراجعه وبرك شرائط ومشخصات رادریافت وپیشنهاد خودرا تاآخروقت اداری دوشنبه ۲۰ر۲ر۳۸ به‌دبیرخانه جمعیت تسلیم نمایند .

اداره تدارکات جمعیت مرکزی

آ ـ ۳۵۵۸

آگهی مناقصه خرید نوشت‌افزار

بنگاه مستقل آبیاری ۶۳ قلم نوشت افزار فنی ولوازم نقشه کشی مورد نیاز سال ۱۳۳۸ خودرا از طریق مناقصه خریداری می نماید .

داوطلبان باید پیشنهاد خودرا دریاکت لاکو مهر شده‌تا آخروقت اداری روز شنبه بیستو پنجم اردیبهشت ماه ۱۳۳۸ بدفتر حسابداری تسلیم دارند ومبلغ پانزده هزار ریال نقدا به صندوق بنگاه پرداخت نموده و قبض آنرا ضمیمه پیشنهاد خود نمایند .

پیشنهادات درروز یکشنبه بیستو ششم اردیبهشت ماه ۳۸ ساعت ده صبح با حضور کمیسیون متشکله باز وقرائت می شود . پیشنهاد دهندگان باید به کارپردازی بنگاه مراجعه ویك نسخه از شرایط مناقصه را دریافت وامضاء نموده ضمیمه پیشنهاد خود نمایند .

بنگاه مستقل آبیاری

آ ـ ۳۱۹۸

آگهی مناقصه ساختمان عمارت

سفارت کبرای ایتالیا در نظر دارد یکدستگاه ساختمان درخیابان فرانسه نبش کوچه رم بنا نماید .

ساختمان مزبور هشتصد و پنجاه متر مربع زیر بنا و دارای یك طبقه خواهد بود . پیشنهادات باید تا ۱۵ ماه مه ۱۹۵۹ آینده بسفارت کبرای ایتالیا تسلیم گردد و مبلغ یکصد هزار ریال به عنوان سپرده‌از هریك از پیشنهاد دهندگان دریافت خواهد شد .

پروژه ساختمان و مشخصات آن در دفتر سفارت آماده برای مطالعه علاقمندان خواهد بود .

قیمت های پیشنهاد شده تنها شرط برنده مناقصه نیست .

علاقمندان به شرکت دراین مناقصه در نظر داشته باشند کارهای ساختمان فوق‌الذکر بایستی از روز دهم ژوئن ۱۹۵۹ آغاز گردد .

آ ـ ۳۰۵۷ دفتر سفارت کبرای ایتالیا

آگهی مناقصه ساختمان کارخانه

بنگاه مستقل آبیاری در نظر دارد ساختمان کارخانه خود را در زمینی واقع در شهرستان ساوجبلاغ بمساحت تقریبی ۱۲۰۰ متر مربع بنا نماید .

داوطلبان میتوانند نقشه و شرایط مناقصه را از دفتر بنگاه واقع در خیابان شاه‌آباد نبش خیابان سپه‌سالار شماره ۱۲۱ تهیه نمایند .

پیشنهادات باید حداکثر تا ساعت ۱۰ صبح روز ۲۵ اردیبهشت ماه ۱۳۳۸ به دبیرخانه بنگاه تسلیم گردد .

بنگاه مستقل آبیاری

آ ـ ۳۱۹۹

آگهی مزایده حضوری

کانون پرورش کودك مقداری اشیاء اسقاط از قبیل دو دستگاه اتومبیل اسقاط ـ مس قراضه ـ پتوی سربازی ـ تشك پنبه‌ای آهن آلات و غیره موجود در کانون رااز طریق مزایده حضوری در تاریخ روزهای یکشنبه نوزدهم و دوشنبه بیستم اردیبهشت ۳۸ به فروش می رساند داوطلبان شرکت در مزایده می توانند برای کسب اطلاعات بیشتر ومشاهده اشیاء مزبور قبلا به مرکز کانون واقع در خیابان سی متری جنب پمپ بنزین مراجعه نمایند .

آ ـ ۳۶۲۸ ازطرف رئیس پرورش کودك ـ عباس‌ملك

آگهی خرید لوازم آتش‌نشانی

قسمت صنایع مصالح ساختمانی سازمان برنامه مقداری لوازم آتش‌نشانی مورد نیاز خودرا از طریق مناقصه خریداری می‌نماید داوطلبان شرکت درمناقصه میتوانند برای دریافت شرایط ومشخصات مربوطه همه‌روزه درساعات اداری به‌دفتر صنایع مصالح ساختمانی مراجعه نمایند وپیشنهادات خودرا تاساعت ۹ صبح روز ۲۵ اردیبهشت ماه ۳۸ به دفتر صنایع مصالح ساختمانی تسلیم نمایند .

مدیر صنایع مصالح‌ساختمانی

آگهی مناقصه ازطرف سازمان نقشه‌برداری

سازمان نقشه‌برداری واقع‌درسه‌راه مهرآباد کرایه وسیله‌ایاب و ذهاب کارمندان خودرا بمناقصه واگذار می‌نماید پیشنهاددهندگان میتوانند تاآخروز پنجشنبه ۱۶ر۲ر۳۸ برای دریافت مشخصات وشرایط مناقصه به‌دبیرخانه این سازمان مراجعه وپیشنهادهای خودرا تاآخروقت اداری‌روز ۲۲ر۲ر۳۸ تسلیم ورسید دریافت دارند پیشنهادها ساعت ۹ صبح‌روز ۲۳ اردیبهشت‌باز وقرائت خواهدشد .

رئیس سازمان نقشه‌برداری ـ مهندس‌ابراهیمی

آ گهی مناقصه

سازمان تدارکات کل کشور تعداد یکصد هزار تخته گونی (طبق‌نمونه های موجود)مورد احتیاج را از طریق مناقصه خریداری مینماید کسانی که‌مایل بشرکت دراین مناقصه باشند بایستی بامراجعه باداره دفترکل سازمان یکنسخه‌از شرائط مناقصه و یکنسخه ازنمونه قرارداد رادریافت وباتوجه بمفاد اوراق دریافتی وملاحظه نمونه‌های موجود پیشنهاد خودرا تنظیم و تا آخروقت اداری روز سه‌شنبه ۲۱ر۲ر۱۳۳۸ درصندوقیکه برای این منظور دردفتر سازمان نصب شده است بیندازند ساعت ده‌صبح روزبعدپیشنهادات رسیده در کمیسیون هیئت نظارت سازمان بازوقرائت خواهدشد .

شرکت‌درمناقصه موید پذیرفتن کلیه شرائط مناقصه خواهدبود .

مدیر کل سازمان‌تدارکات کل کشور ـ دکترعزت‌الله‌ـهمایونفر

آگهی حصروراثت پرونده ۲ـ۷۹ـ۳۷ مدنی

بتاریخ ۹ر۱۰ر۳۷ آقای حاج باباسلیمی فرزند اسداله ساکن تویسرکان دارنده شناسنامه ۱۰۳۵ باتقدیم دادخواست گواهی‌حصر وراثت توضیح داده‌که بانوحاجی خانم دباغی دختر حاجی محمد دباغی که سابقا کربلائی میرزا بوده بشناسنامه شماره ۱۵۷۵ در فروردین ماه ۳۶ در تویسرکان محل اقامت دائمی خود درگذشته وحین‌الفوت وراث او عبارتند از حاج بابا زوج آن مرحومه متقاضی و حاج محمد دباغی شناسنامه ۱۵۷۲ که سابقا میرزا نام داشته پدر وبانو اقلیما دباغی شناسنامه ۱۵۷۷ مادر و چهار دختر باسامی وجیه خانم سلیمی شناسنامه۱۵۱ وبهجت خانم‌سلیمی شناسنامه ۱۵۸ وگیتی‌خانم‌سلیمی شناسنامه ۳۵۷ وافسانه سلیمی شناسنامه ۱ ویك‌پسر بنام سعید سلیمی شناسنامه ۲۸۵ همگی صادره تویسرکان وجز هشت‌نفر نامبرده بالا وارث دیگری ندارد دادگاه پس‌از انجام تشریفات مقدماتی واستماع گواهی گواهان مراتب را سه نوبت پی در پی در روزنامه رسمی کشور شاهنشاهی و یکی از جرائد کثیرالانتشار آگهی مینماید تا هرکسی اعتراضی دارد ویاوصیت نامه‌ای از متوفیه نزد او باشد از تاریخ نشر اولین آگهی ظرف سه‌ماه بدادگاه بخش تویسرکان تقدیم دارد والا گواهی صادر و هروصیت‌نامه‌ای‌جز سری ورسمی که بعداز موعد ابراز شود ازدرجه اعتبار ساقط وبلااثر خواهد بود.

رئیس دادگاه بخش تویسرکان

محمدصالح آل‌آقا

نوبت اول ۲۱ر۱۲ر۳۷

فاب لباس شمارا ازهرصابونی دردنیا تمیزتر وسفیدتر میشوید وآن راخوشبو میکند

فاب حتی‌در آب‌سرد نیزلباسهای شمارا کاملاًسفید میشوید برای شستشوبا فاب بآب‌گرم ولاجورد هیچ‌احتیاجی نیست فاب هرنوع چرك رابدون آنکه‌احتیاج به‌چنك زدن محکم داشته‌باشدبخوبی ازبین میبرد ولباسهای‌شمارا‌ازهر صابونی دردنیا تمیز تروسفیدتر میشوید . زیرا فاب صابون نیست تااثر کف آن رنك لباس راتیره وکدر کند . بهمین جهت لباسهای‌سفید شمارا درخشان میکند وجلوه لباس‌های رنگی شمارا خوشرنگتر ازهمیشه میکند . فاب دستهای شمارا دررختشوئی زبرنمیکند .

شستشوبافاب خیلی آسانست ـ فقط از ۳ دستور فاب پیروی نمائید

۱ لباسهایتان را در محلول فاب وآب بخیسانید ـ لکه هائی را که دیرپاك میشوند باکمی فاب قدری بمالید.

۲ لباسهایتان بعداز خیس‌خوردن در فاب بدون آنکه تقریباًبه چنك زدن احتیاج‌داشته باشد برای آب‌کشیدن آماده‌است.

۳ لباسهای‌خودرا بمن گنیدحالا دیگرلباسهای شما واقعاً سفید هستند ولباسهای‌رنگی‌شمامثل پارچهٔ نو درخشندگی دارند .

فاب درشستن ظرفهانیز معجزه میکند

FAB-58-1-PH

آ ـ ۳۵۴۲

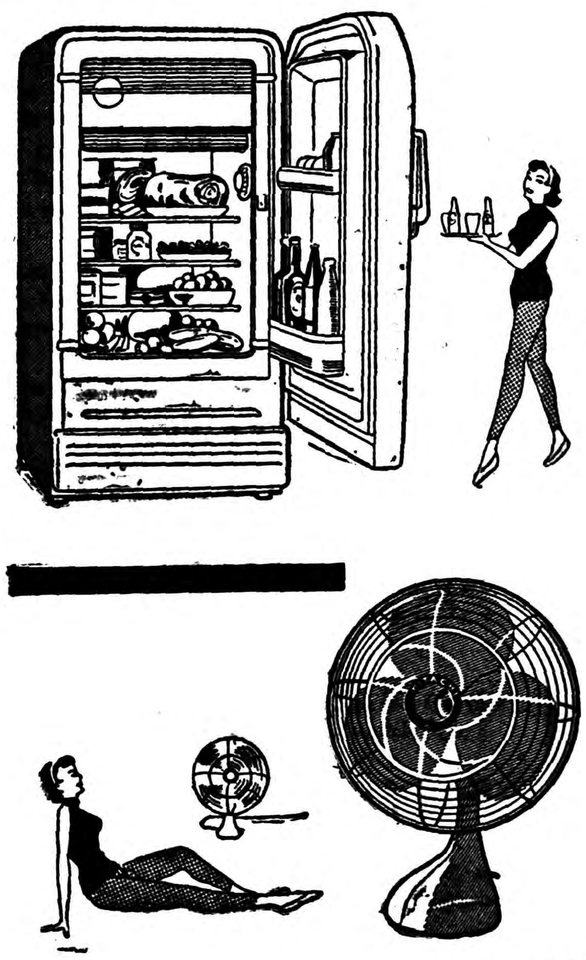

با دبزن ـ یخچال ـ تلویزیون ـ رادیوترانزیستوری ـ ماشین لباسشوئی ـ لامپ فلورسنت چرخ خیاطی وسایرلوازم الکتریکی

کارخانجات معروف هیتاچی که سابقه وشهرت جهانی دارد

HITACHI

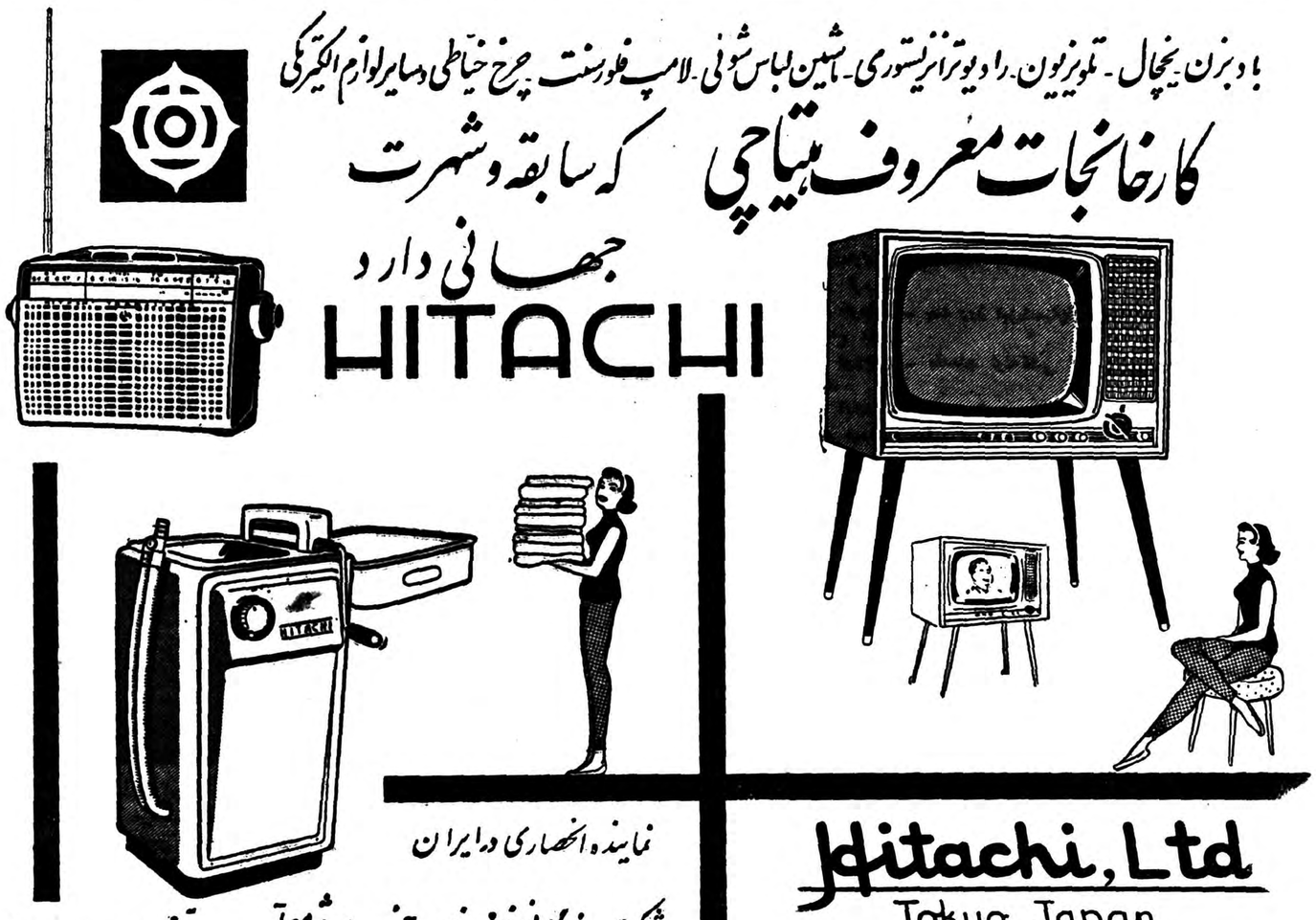

نماینده انحصاری درایران

شرکت بازرگانی فانده ناصرو جسرو پاسار معظم تلفن ۵۲۳۱۹ ـ ۵۱۶۵۶

Hitachi, Ltd.
Tokyo Japan

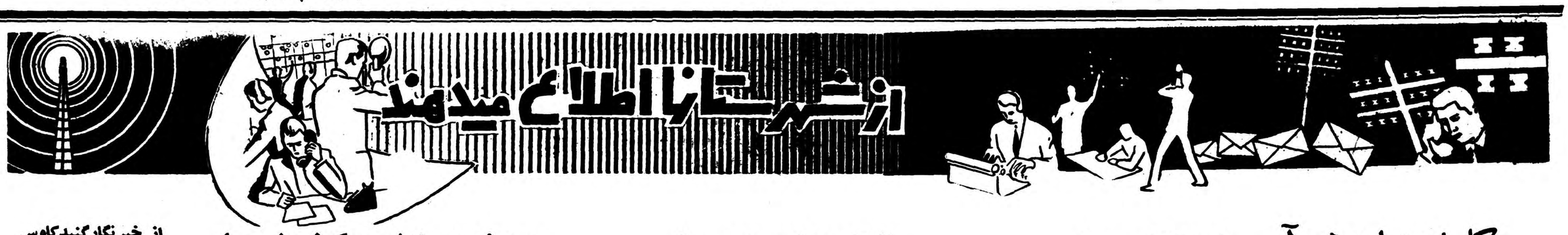

کلمه «شاه» در آسمان نقش شد

از طرف لشکر رضائیه مانور مهیجی انجام گردید

دراین مانور استاندار سران عشایر و طبقات مختلف حضور داشتند

از رضائیه خبرنگار ما گزارش میدهد اخیرا مانور جنگی واحد های پیاده نظام و توپخانه لشکر چهار رضائیه که در آن گلوله‌های جنگی بکار میرفت با حضورتیمسار وراهرام فرمانده سپاه و تیمسار سرتیپ شفقت فرمانده لشکرانجام شد .

دراین مانور که قدرت و سرعت تیر اندازی سلاح های کالیبرمختلف لشکر رضائیه نمایش داده میشد آقای ملکی استاندار آذربایجان غربی و روسای عشایر و عده زیادی از محترمین و وجوه طبقات اهالی رضائیه حضور داشتند .

این مانور در ۱۲ قسمت اجرا گردید که هر کدام در نوع خود جالب و تماشائی بود .

در جریان مانور مزبور تکامل آموزش درجه داران و سربازان و روحیه وانضباط آنان کاملا محسوس بود آقای سرهنگ‌افسری نژاد فرمانده توپخانه لشکر از تیمسار وراهرام تقاضا کرد هدفی را انتخاب نماید قارو ی آن هدف تیراندازی شود .

انتخاب چنین هدفی از طرف فرمانده سپاه باختیار یکی از افراد عشایر گذاشته شد و یکی از افراد ایل شکاك هدفی را انتخاب کرد که بفاصله چند دقیقه این هدف با آتش توپخانه پوشانیده شد .

سپس حمله یك واحد پیاده نظام که باآتش توپخانه پشتیبانی‌میشد برای تصرف ارتفاعات مورد نظر آغاز گردید که هدر این عملیات همکاری توپخانه و پیاده نظام بخوبی تشخیص داده میشد درپایان مانور بوسیله توپخانه ضد هوائی با گلوله های دودانگیز کلمه شاه در آسمان رسم شد .

آنگاه تیمسار وراهرام طی‌بیانات مهیجی از پیشرفت آموزش لشکر چهار ابراز رضایت نمود وآمادگی سپاه را برای مقابله با هر پیش آمدی متذکر گردید .

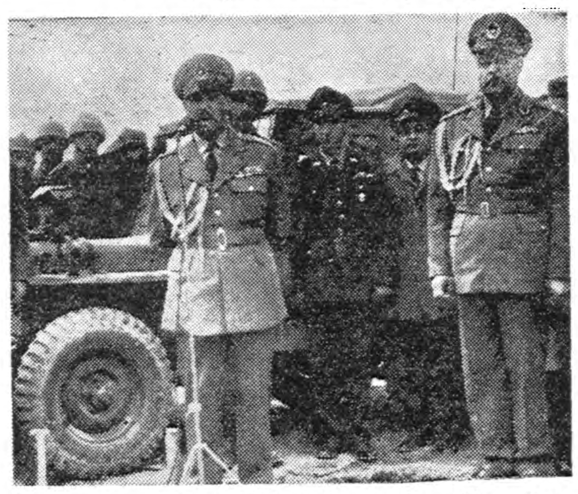

درعکس بالا تیمسار وراهرام فرمانده سپاه هنگام ایراد سخنرانی پس‌از انجام مانور دیده میشود

افتتاح موتور جدید برق

روشنائی شهر کاملا تامین گردیده است

چند روز قبل آقای جعفری استاندارخراسان باتفاق تیمسار سرلشکر سردادور فرمانده لشکر ۱۲ و عده ای از همراهان جهت افتتاح موتور جدید برق شهرداری نیشابور باین منطقه وارد شدند .

آقای استاندار و همراهان بلافاصله پس از ورود در مراسمی که بهمین مناسبت از طرف شهرداری در محل کارخانه برق نیشابور تشکیل شده بود شرکت کردند .

در این مراسم ابتدا آقای افشار شهردار گزارشی درباره وضع کارخانه برق باستحضار رسانید و سپس آقای جعفری باقطع نوار سه رنك کارخانه برق نیشابور را افتتاح کرد.

هم‌اکنون با بهره برداری از موتور جدید برق این منطقه روشنائی شهر تامین میباشد .

مرد خیری منزل مسکونی خود را

برای ایجاد دبستان بفرهنك واگذارکرد

ازلاهیجان خبرنگار ماگزارش میدهد سال گذشته آقای احمد آذین یکی از نیکوکاران لاهیجان منزل مسکونی خود را جهت ایجاد یك دبستان به‌فرهنك این منطقه واگذار نمود ازطرف‌فرهنك دبستانی بنام دبستان آذین درخانهٔ مزبور تاسیس گردید که هم اکنون دانش آموزان در آن‌مشغول‌تحصیل میباشند . اخیرا نیز که ساختمان دو اطاق در دبستان مزبور مورد احتیاج بود آقای آذین با صرف مبلغ هیجده هزار تومان دو اطاق مورد احتیاج راساخت و بقرار اطلاع چون مشارالیه فاقد اولاد میباشد در نظر دارد کلیه املاك خودرا بفرهنك واگذار نماید .

درخطر سیل

طبق گزارش خبرنگارما از زاویه زرند چون‌همه‌ساله در فصل بهار براثربارندگی سیل درزاویه‌زرند سیل جاری میشد وباوجودردوخانه‌ایکه از وسط شهر میگذرد خانه‌ها ومزارع اهالی درخطر انهدام قرار میگرفت .دستور ساختمان یك سد برای تغییر مسیر سیل صادر گردید ولی تاکنون نسبت بانجام این دستور اقدامی نشده است‌اهالی انتظار عطف‌توجه دارند .

دختر ، ارزان شد

بهای دختران ترکمن‌صحرا به نه‌هزارتومان رسیده بود

ولی علمای‌ترکمن بهای دختر را ٤هزارتومان اعلام نمودند

خبرنگارما از پهلویدژ می نویسد در منطقه ترکمن صحرا بین‌افرادترکمن رسم است که هنگام خواستگاری یك جوان ترکمن از دختر مورد نظر خود، از طرف کسان دختر مبلغی بعنوان مهریه و شیر بها مطالبه میگردد و این مبلغ‌دراصطلاح مردم این منطقه «بهای دختر» نامیده میشود .

مبلغی که بعنوان بهای دختر از طرف داماد پرداخت میگردد بایدنقد باشد و پرداخت بهای دختر بطور نسیه یا بصورت قبض و چك وسفته مورد قبول کسان عروس نیست.

پس‌از آنکه کسان عروس بهای دختر خودرا دریافت داشتند نیم کمتر یا بیشتر آنرا به مصرف خرید جهیزیه عروسی میرسانند و این جهیزیه را همراه با دختر خودبخانه شوهر میفرستند .

تاده پانزده سال قبل بهای دختر در ترکمن صحرا از دویست یا سیصد تومان تجاوز نمیکرد ولی از آن پس رفته رفته این مبلغ افزایش یافت تا اخیرا که بهای دختر به نه هزار تومان رسیده بود پرداخت این مبلغ کلان آنهم بطور نقد جوانان ترکمن را از ازدواج روی گردان کرده‌بود و مخصوصا برای افراد طبقه دوم و سوم پرداخت این مبلغ بهای دختر غیر قابل تحمل بود .

اغلب خانواده هائی که دارای‌پسر بزرك بودند از این موضوع شکوه داشتند و حتی عده ای قدم فراتر نهاده میخواستند این‌موضوع را باطلاع مقامات عالیه و دولت‌برسانند. تاشاید باتوجه مقامات مربوطه بهای دختر را تقلیل دهند .

سرانجام چند روز قبل عده ای از روحانیون ترکمن در اینمورد جلسه‌ای تشکیل دادند و پس از مذاکرات‌لازم تصمیم گرفتند بهای دختر را چهار هزار تومان اعلام دارند .

روحانیون ترکمن این تصمیم خود رابوسیله یك‌بلندگواعلام‌داشته‌و تصریح کردندکه ازاین‌پس بهای‌دختر درترکمن صحرا نباید از مبلغ چهار هزار تومان تجاوز کند.

این بلند گو در روز پنجشنبه بازار که عده زیادی از اهالی قراء اطراف ترکمن صحرا به شهر آمده بودند تصمیم علماء و روحانیون ترکمن را به اطلاع عموم رسانید .

با اعلام این تصمیم افرادخانواده هائی که دارای فرزند پسر بودند خشنود گردیدند ولی باید دید از این پس خانواده هائیکه دارای فرزند دختر میباشند درهنگام شوهر دادن دختران خود چه مبلغی به عنوان‌مهریه و شیر بها «بهای دختر» مطالبه‌خواهند کرد ؟

پیرمردی خودرا بدار آویخت

مادر این پیرمرد نیز خودکشی کرده بود

چند روزقبل در قریه «بالاسرا» از توابع لنگرود پیرمرد شصت ساله‌ای بنام موسی جهانی بعلت نامعلومی خودرابدار آویخت.

جریان بوسیله کسان وی باطلاع مقامات‌قانونی رسید وپس از انجام تحقیقات و معاینات لازم‌برای دفن جنازه‌اقدام شد.بقرار اطلاع مادرموسی جهانی نیز چند سال پیش بهمین ترتیب خودکشی کرده‌است.

قهرمانان کشتی استان مازندران

درهفت وزن انتخاب شدند

چند شب قبل مسابقات کشتی انتخابی استان مازندران طی دوشب متوالی در سالن استادیوم ورزشی ثریا پهلوی انجام گردید در این‌مسابقات که زیر نظر تربیت بدنی استان با حضورآقایان فرماندار . روسای دوایر دولتی و عده زیادی از اهالی و ورزشکاران انجام شد قهرمانان کشتی استان در هفت وزن تعیین گردیدند و نتیجه باین شرح اعلام شد . آقایان روشنائی از بهشهر ، رعیت پناه از شاهی ، صمدی از شاهی ، باقری ازساری ، اصفهانی ازساری، عقیلی از گرگان و عزیزازساری بترتیب در وزنهای اول تاهفتم قهرمان شناخته شدند .

چند خبر خلاصه از شهرستانها

ترمیم جاده

شیروان بااقدامات آقای پزشك رئیس راه قوچان ، جاده شیروان - قوچان که براثر بارندگی های اخیر خراب شده بود ترمیم گردید .

تقاضای تشویق

صومعه سرا از طرف آقای معروفخانی بخشدار صومعه سرا فعالیت زیادی جهت عمران و آبادانی این منطقه مبذول می گردد اهالی تقاضای تشویق مشارالیه را دارند .

وعدهٔ مساعدت داد

شیروان آقای بهروش رئیس اداره پستو تلگراف استان نهم جهت رسیدگی بوضع اداره پستو تلگراف شیروان باین منطقه وارد شد وجهت ساختمان اداره پستو تلگراف شیروان وعده مساعدت داد .

تهیهٔ مقدمات برگزاری مسابقات قهرمانی

مشهد مسابقات قهرمانی اموزشگاه های کشور با شرکت هزار و ششصد نفردر تاریخ بیستو هشتم خرداد ماه در شهرستان مشهد برگزار خواهد شد واز هم اکنون اداره فرهنك وسازمان تربیت بدنی مشغول فراهم ساختن مقدمات امر می باشند .

تقاضای ایجاد دبستان

مورچه خورت اهالی مورچه خورت تقاضا دارند ازمحل چهل میلیون ریال اعتباری که اخیرا ازمحل پذیره نفت جهت ایجاد موسسات فرهنگی باداره فرهنك استان دهم داده شده جهت ایجاد یك باب دبستان در مورچه خورت اقدام گردد

برای شرکت درکلاس ترویج کشاورزی

مشهد بزودی ده‌نفر از بانوان ودوشیزگان مشهد جهت شرکت درکلاس ترویج کشاورزی که‌از طرف وزارت کشاورزی در «قلعه‌نو ورامین» تشکیل می گردد به‌منطقه مزبور اعزام می شوند .

تاسیس شهربانی

قصر شیرین اخیرا در بخش سریل ذهاب‌واقع درسی کیلومتری‌قصر شیرین شهربانی تاسیس شده وامنیت این منطقه تامین شده است این‌اقدام مسئولین امور موجب خشنودی اهالی است .

تقدیر شدند

بیجار آقای فخر الدین رفیع رئیس‌وماموربن‌اداره‌دارائی بیجاربمناسبت ابراز فعالیت درانجام وظیفه ازطرف وزارت دارائی تقدیر شدند .

تصادف با کودك

کردکوی اتومبیل دولتی شماره ٤۲۰ به رانندگی آقای مهندس صادق سر فراز هنگام عبور دریکی از خیابان های کرد کوی با کودك هفت ساله ای تصادف کرد واورا مجروح نمود .

دستگیری سارقین

صومعه سرا اخیرا در نتیجه مساعی آقای استوار یکم سید جودادی فرمانده ژاندارمری صومعه سرا چند نفر از سارقین این منطقه دستگیر و تحویل عدالت شده‌اند

بوعده وفا کنید

زاویه زرند اهالی زاویه زرند تقاضا دارند جهت ایجاد جاده فرعی زاویه تاجاده اصلی تهران - ساوه که وعده انجام آن داده شده اقدام گردد .

دارو ندارند

بهشهر بهداری بهشهر فاقد دارو می باشد و وضع آن نیز بسیار نامطلوب است . تقاضای بذل توجه دارند .

شرکت درسازمان مقاومت ملی لازم است

رودسر تیمسار سرتیپ پرتوی فرمانده سازمان مقاومت ملی گیلان در سالن شهرداری رودسر درباره لزوم شرکت اهالی در سازمان مقاومت ملی سخنرانی نمود.

رسیدگی بامور کشاورزی

قزوین آقای دکتر اورندی رئیس کل کشاورزی استان مرکز واردقزوین شد وباتفاق آقای مهید سرپرست کشاورزی قزوین از وضع کشاورزی قراء تابعه بازدید نمود.

هجوم ملخ دریائی

سرتاسر مزارع کشاورزی استان کرمانشاه را تهدید میکند

براثر هجوم دستجات ملخ آسمان این‌منطقه سیاه شده‌است

چندی‌قبل دستجات ملخ دریائی ازمرز عراق‌مزارع «شیروان» ،«چردوال» ،قصرشیرین ،نفت شاه، ایلام ومهران ازتوابع کرمانشاه رامورد تهدیدقرارداد واخیرا نیز مزارع‌قسمتهای جنوبی‌استان‌کرمانشاه درمناطق «پاوه»،«نوسود»،«جوانرود» «صحنه » و«سنقر »ازهجوم دستجات ملخ مورد تهدید قرارگرفته است این دستجات ملخ دریائی ازقسمت شمال‌باختری خوزستان ولرستان مزارع این‌منطقه را آلوده کرده‌اند ودوروز قبل بمزارع استان کرمانشاه‌هجوم‌آورده‌اند . دوروز قبل آسمان کرمانشاه ازهجوم دستجات ملخ سیاه شده‌بود وکشاورزان اینمنطقه‌را نگرانی‌عمیقی‌فراگرفته‌بودهم‌اکنون‌مامورین‌مبارزه‌باملخ بمن‌دیده‌بانی مشغول‌نقشه‌برداری ازمزارع‌آلوده‌بملخ می‌باشند ومرتبا سم مورد لزوم بمناطق آلوده بملخ حمل میشود تابمجرد خروج پوره‌های ملخ ازتخم عملیات مبارزه باملخ‌شروع گردد .بقرار اطلاع سه فروند هواپیمای سمپاش برای مبارزه باملخ در اینمنطقه اختصاص داده‌شده‌است سال‌گذشته براثر عدم بارندگی محصول کشاورزی استان کرمانشاه‌چندان تعریفی نداشت وامسال نیز هجوم ملخ‌محصول کشاورزی این‌منطقه رامورد تهدید قرارداده‌است .

اقدامات شهرداری

بنابگزارش خبرنگارما ازشاه‌آباد غرب چون بهداری وبیمارستان‌شاه آباد غرب از لحاظ آب آشامیدنی درمضیقه بود شهرداری ازمحل‌ده درصد درآمد سهم بهداری یك دستگاه موتور پمپ آب درمحل بیمارستان‌نصب کردومضیقه‌آب مرتفع گردید ضمنا شهرداری شاه آباد برای حمل زباله یك‌دستگاه‌موتور سه‌چرخه خریداری نموده است .

خلاصه اخبار آذربایجان

مهاباد ـ سرسال جاری مجسمه شاهنشاه درچهارراه پهلوی شهرستان مهاباد نصب میشود .

آستارا ـ بنا‌ایجاد نهرفرعی درورودخانه مرزی آستارا میزان برنجکاری این شهرستان افزایش مییابد .

تبریز مامورین انتظامی آذرشهر ازدونفر بنام حسن‌وحسین‌شیخ‌زاده‌یك لیلو تریاك قاچاق کشف کردند .

شبستر ـ آب آشامیدنی سالم وگوارا درشبستر کمیاب است ودراین منطقه آب‌آشامیدنی جیره بندی‌شده‌است .

سخنرانی سناتور تقی‌زاده در دانشکده ادبیات تبریز

خبرنگارما از تبریز گزارش میدهد. سناتور تقی زاده دانشمند معروف که چندی قبل جهت شرکت در مراسم تجلیل از «باسکرویل» باتفاق عده‌ای دیگر به تبریز وارد گردید هم‌اکنون در تبریز بسر میبرند وبرحسب دعوت دانشگاه تبریز قرار شد یك سلسله سخنرانی دردانشکده ادبیات این شهرستان ایراد نمایند.

چند روز قبل اولین جلسه سخنرانی آقای تقی زاده باشرکت آقای رئیس، استاندار آذربایجان شرقی و عده زیادی از روسای دوایر دولتی‌و استادان ودانشجویان درسالن دانشکده ادبیات تبریز تشکیل گردید .

درعکس‌بالا آقای تقی زاده دراولین سخنرانی خوددر دانشکده ادبیات دیده میشود آقای استاندار و عده‌ای دیگر نیز در این جلسه حضور دارند .

توديع با رئيس سابق دادگستری

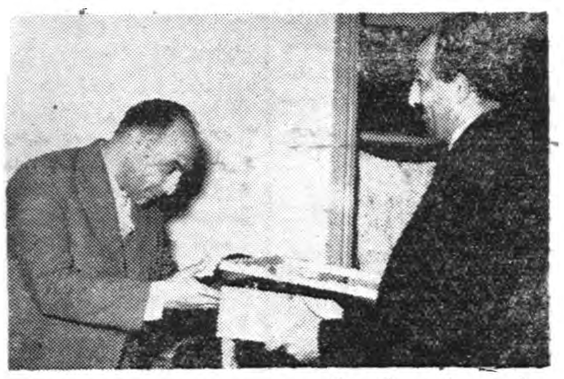

از شهسوار خبرنگارما گزارش میدهد چندروز قبل بمناسبت انتقال آقای معتضد منجمی رئیس دادگستری شهسوار مراسم تودیعی‌درسالن شهرداری برگزار گردید .

دراین مراسم باحضور کلیه قضات دادگستری و روسای دوایر دولتی این شهرستان از خدمات ۱۲ ساله آقای منجمی قدردانی بعمل آمد و یك قاب تمثال شاهنشاه و یك جلد کتاب تاریخ تمدن اسلام همچنانکه در عکس بالا دیده میشودبوسیله آقای اکبر فرماندارشهسوار بمشارالیه اهداء شد.

انتصابات در شهرستانها

بروجن ـ آقای سامانی رئیس کشاورزی

ساوی ـ آقای تیموریان دادستان ـ آقای هاشمی رئیس پخش قندو شکر آقای دانشخوان‌دادیاردادسرا ـ آقای سرگرد نامور رئیس آگاهی آقای مجتهد زاده رئیس اداره ثبت اسناد .

ورود هیئت بازرسی

از کرمان خبرنگارما گزارش‌میدهد دوروز قبل هیئت بازرسی سازمان برنامه مرکب از پنج نفر بسرپرستی سرتیپ دکتر احسانی بکرمان‌وارد شدند .این هیئت بوضع کشاورزی، معادن ،بهداشت ،فرهنك واسفالت رسیدگی خواهند کرد اعضای‌هیئت مزبور بلافاصله پس‌از ورود ازادارهٔ فرهنك بازدید کردند وروز گذشته بسیرجان و بندر عباس عزیمت‌نمودند قراراست هیئت مزبور مجددا به کرمان باز گردد .

خلاصه اخبار خوزستان

شادگانـ باخرید گندم ازاداره غله خوزستان نرخ نان در شادگان تنزل کرد .

خرم‌آباد ـ چند روز قبل‌شعبه‌بانك صادرات ومعادن‌خرم‌آباد طی‌مراسمی افتتاح شد .

بروجرد ـ مقدمات لوله‌کشی آب بروجرد ازهرلحاظ فراهم شده است .

آبادان ـ گداعلی که‌بااستفاده ازلباس زنانه‌منازل‌آبادان‌راموردد‌ستبرد قرار میداد دستگیر شد .

شهرداری مفلس

شهرد سالهاست که‌سهم مؤسسات دیگر را نپرداخته

امسال هم باوضع فعلی شهرداری قادر بپرداخت سهم مؤسسات نیست

از سالهای گذشته شهرداری نهاوند بابت سهم فرهنك ، بهداری و تربیت بدنی از درآمد شهرداری مبالغ قابل ملاحظه ای بدهکار است وباوجود اوامر موکدی که برای پرداخت این بدهکاری شهرداری صادر شده معهذا سال بسال برمیزان این مبلغ افزوده میشود و سال گذشته نیز شهردار نهاوند در کمیسیونی صراحتا از پرداخت بدهی شهرداری به‌فرهنك بهداری و تربیت بدنی اظهار عجز نمود وباتوجه باظهارات آقای شهردار باید گفت تصفیه حساب شهرداری باموسسات مزبور تعلیق بمحال شده‌است .

بدیهی است با این ترتیب سازمان‌های مربوطه بعلت عدم درآمد کافی کار مثبت و مفیدی انجام نخواهند داد.

پیش‌بینی میشودکه اداره فرهنك برای گرفتن سهمیه خود از درآمد شهرداری به‌مقامات قضائی مراجعه نماید .

وضع کنونی شهرداری نهاوند نیز حاکی است‌که امسال نیز مانند سال گذشته و سالهای گذشته قادر بپرداخت سهم بهداری ، فرهنك و تربیت بدنی از درآمد خود نیست و در شرایط فعلی‌به‌تشکیل انجمن شهر هم امیدی نمیرود.

شایسته‌است برای حل این مشکل اقدامی به‌عمل آید .

آشیانه سعادتی که بدست ...

یك دختر پرورشگاه ویك کارگر چاپخانه ساخته شد ..

سردفتر خطبه‌عقدمیخواند ،ورئیس پرورشگاه مانندپدری لذت‌میبرد

پریشب دختری در لباس سپید و زیبای عروسی مانند دسته گل بهاری در کنار داماد نشسته و باچشمانی‌که از درون قلب لبریزش داستان ها میگفت به‌مهمانان نگاه میکرد.

عروس دختری‌بود که درپرورشگاه شهرداری بزرك شده وداماد جوان برومندی است که کارگر چاپخانه است ، اما مهمانان این عروسی‌جمعی از رجال مملکت بودند، ... وزیر کشور معاون وزارت کشور ، و گروهی از صاحبمنصبان عالیرتبه و نمایندگان مجلسین ...

درساعت نیم بعداز ظهر خطبهٔ عقد وعروسی بین دوشیزه معصومه سراندوه زاده که از ٦ سالگی به پرورشگاه شهرداری آمده و اکنون ۱۷ سال دارد باآقای محمدشمشیریان کارگر حروفچینی چاپخانه فردوسی که ۲۵ سال از سنش میگذرد توسط سردفتر ۱۹۹ تهران خوانده شد.

هدیه دادند ...

پس از انجام مراسم عقد مدعوین که در بین آنها تیمسار سپهبد باتمانقلیچ وزیر کشور و دکتر پیراسته معاون وزارت کشور آقای عقیلی معاون شهرداری و عده ای از سناتور ها و نمایندگان مجلس شورای ملی و جمعی از رجال دیده میشدند هر یك هدایائی بعروس و داماد تقدیم نمودند .

این هدایا بشرح زیر بعروس و داماد پیش کش شد .

تیمسار سپهبد باتمانقلیچ مبلغ ۲۰۰ تومان خانم فرزد ۳۰۰ تومان دکتر ارباب گشتاسبی یك پهلوی طلا، خانم بصیری ۲۰ تومان خانم سپهبد وثوق ۱۰۰ تومان‌دکتربیراسته نیم پهلوی آقای قباد حواله ۳۰۰ تومانی خانم قبادیان ۱۰۰ تومان ، سرهنك ذوالفقاری ٤۰ تومان شرکت سیار حواله‌ای بمبلغ ۵۰۰ تومان معاون شهرداری تهران ۱۰۰ تومان دختران دبیرستان شهناز نیزهدایائی بعروس تقدیم کردند و آقای فضل‌اله منطقی یك قاب بزرك که مزین‌بتمثال مولای متقیان و اعلیحضرت همایونی و نقشه ایران بود تقدیم نمود .

جهیزیه عروس

اما عروس هم از انجام وظیفه معمولی یك عروس که آوردن جهیزیه باشد غفلت نکرده بود و باصطلاح دست خالی بخانه داماد نمی رفت ، یك سرویس غذا خوری شش نفری، سرویس چایخوری ۱۲ نفری ، کلیه لوازم آشپزخانه برای ده نفر ، کمد لباس ، کمد آئینه دار ، اطوی برقی ، اسباب حمام و حتی پارچه خلعتی برای مادر داماد و برای خود داماد، تختخواب و دوعدد سماور نفتی وذغالی و یك پنکه جهیزیه عروس زیبا راتشکیل میداد.

موزیك عروسی

در تمام‌ مدت جشن موزیك باساز و آواز های جالب ایرانی که توسط هنرمندانی همچون بانو ملوك ضرابی و آقای ویگن و دسته ارکستر حرم اجرا می شد ، مترنم بود و به مجلس عروسی شور و هیجانی می بخشید.

مهریه چه بود ؟...

داماد هم مهریه کمی نداده است پنجهزار تومان مهریه و یك جلد کلام‌الله مجید به‌عروس زیبای خود هدیه کرده است ...

آقای شمشیریان داماد محجوب‌وخنده روی عروسی دیشب ، به خبرنگار ما گفت :

مدتی بود که بفکر عروسی بودم‌ولی دختر مناسب و دلپسندی پیدانمیکردم تا اینکه بنا بتوصیه یکی‌از دوستان در پرورشگاه شهرداری به آقای دکتر باسقی رئیس پرورشگاه مراجعه کردم... وامروز بسیار خوشحالم که با چنین دختری ازدواج کرده‌ام و امیدوارم با ۳۰۰۰ ریال درآمدماهانه ای که دارم بتوانم درسایه مهر و محبت وصفازندگی‌سعادتمندی‌کرده و روز بروز هم از برکت قدم این عروس گشایشی در کارم پیداشود.

از چهارگوشه اجتماع

یادداشت فرمائید

برنامه امروز

دانشکده ایران و فرانسه

ساعت ٦بعداز ظهر سخنرانی آقای «رنه‌راوال»درباره «علم بشری ودنیای جدید...»

درانجمن ایران وامریکا

ساعت ۷نمایش فیلم (ورود آزاد)

برنامه آینده

درکوی دانشگاه

ساعت ۵بعداز ظهر روز سه‌شنبه بازدید والاحضرت شاهدخت‌اشرف پهلوی .

برنامه بازار روز

فردا

خیابان برمك شرق ثبت‌اسناد

کوچه‌نوبهار خیابان نادری

خیابان باغ‌صهبالار

پشت بانك بازرگانی خیابان‌سعدی

خیابان بوذرجمهری مقابل کوچه چاله حصار .

کوچه بهار خیابان لاله‌زارمخصوص دستفروشها)

بررسی تاریخ روابط ایران و شوروی

سیاست تجاوزکارانه حکومت انقلابی شوروی فعلاهم ادامه‌دارد

در بررسی هائی که در زمینه روابط ایران و شوروی می نمائیم اساسا موضوع «سیاست خارجی» حکومت انقلابی شوروی بطور کلی جالب توجه می باشد و بامطالعه‌ی این قسمت از تاریخ است که خطوط برجسته‌ی سیاست خارجی بعدی‌دولت اتحاد جماهیر شوروی معلوم می گردد که مبتنی بر چه اصولی‌است وبا قدری تعمق ومو شکافی میتوان پی برد که این سیاست خارجی نه تنها چیزی از سیاست خارجی حکومت تزاری روسیه کم وکاستی نداشته بلکه بواسطه‌ی نقاب آزادی خواهی وحربه جدید «ایدئولوژیکی» که‌انقلابیون بدست‌داشتند بمراتب برنده‌تر . وحشیانه‌تر و دهشتناکتر بوده وهست .

دراین مورد نیز باز رادیو مسکو موجب شده است که ما قدری اوراق تاریخ را تفحص نمائیم زیرا رادیو مسکو در گفتاری که در تاریخ ۲۷ر۱ر۳۸ پخش کرد مقاله‌ای رااز «لنین» درباره ایران پخش کرد که چند سال پیش از انقلاب اکتبر نوشته بوده ودر آنجا از نهضت مشروطیت ایران تمجید کرده است وجنبش ملت روسیه رادر ۱۹۰۵ ستوده و به حساب جنبش حزب خود گذاشته است ، در حالی که میدانیم نهضت‌مشروطیت‌ایران‌ازجانب‌حکومت وقت‌روسیه‌بدیده خصمانه‌ای‌نگریسته می شد . وبدست لیاخوف افسر روسی کوبیده شد . واخیرا هم‌همین رژیم مشروطه سلطنتی ایران که مورد تمجید و ستایش لنین پیشوای انقلاب روسیه بود ، اخلاف او برای درهم کوبیدنش از لیاخوف بدتر و وحشیانه‌تر عمل کردند . جنبش ۱۹۰۵ هم‌در روسیه مربوط به کمونیست ها نبود بلکه آخرین حرکت مذبوحانه (نهلیستها) ی تروریست بود که می خواستند از شکست مرارت بار روسیه تزاری از (ژاپن) استفاده کنند مردم را تحریك کردند وفی الحقیقه عکس العملی بود در برابر شکست روسیه از (ژاپن) درسال ۱۹۰۵ واما حالا به ببینیم پس‌از انقلاب اکتبر ۱۹۱۷ سیاست خارجی حکومت انقلابی چه بود ؟

دول اروپا همینکه از جنك ۱۹۱۸ فراغت پیدا کردند توجه بجریانهای بحران آمیزی که‌در شرق اروپا وجود داشت ننمودند . پیشوایان انقلاب ازاین مطلب غافل نبودند که حکومت انقلابی آنها نمی تواند دردولتها و ملتهائی که سطح تمدن وفرهنگشان ازروسیه‌بالاتروبرتراست یارانی بدست آورد بلکه همه را باسم اینکه کاپیتالیزم هستند در نظر ملت روسیه محکوم کرده بودند . ولی درعین حال بذل مساعی می نمودند که بهر قیمتی شده است روابط عادی سیاسی باآنها برقرار سازند . لاجرم حکومت انقلابی نماینده‌ای بنام «کراسین» بانگلستان گسیل داشت . کراسین مدتی در لندن پرسه زد واز مذاکرات خودبا حکومت انگلستان برای برسمیت شناختن جمهوری فدرال ساویت شوروی طرفی نبست و طبعا برای عقد یك معاهده تجارتی هم‌نتوانست نتیجه‌ای بگیرد در آنجا حزب کارگر نوعی تمایل به حکومت روسیه‌داشت ولی حزب مزبور در پارلمان انگلیس درآن موقع دراقلیت بود . روسها از انگلیسها تقاضا داشتند که‌برای تبلیغات سوسیالیزم در مستعمرات و مستملکات انگلیسها به آنها آزادی عمل داده شود ومدعی بودند که‌در حکومت تزار . طلای موجودی بانك روسیه بانگلستان‌صادرشده‌و تقاضای استرداد آنرا داشتند ولی خودشان حاضر نبودند چیزی از قروض حکومت تزار را بدهند وهمه رادر رژیم انقلاب از هضم رابع گذراندند کراسین مدتها در لندن ماند و نتیجه نگرفت . در فرانسه اساسا حکومت شوروی یك حکومت‌متجاوز شناخته شده بودو وجود آن رابرای دنیا خطرناك میدانستند وزیرخارجه فرانسه در اوایل ژانویه ۱۹۲۱ در پارلمان فرانسه طی نطقی راجع به حکومت شوروی حکومت مزبور را حکومت رسمی ندانسته و صریحا اظهار کرد که حکومت فرانسه مخالف هرگونه سیاست تجاوزکارانه است وبهمین اندازه قناعت می‌نماید که به ملتهائی که مورد تجاوز و تعدی حکومت مسکو واقع شده‌اند کمك نماید . درآن ایام ارتش سرخ بالبهستانی ها در جنك بود وازلهستانی ها شکست خورد ومجبور به عقب نشینی گردید . در بالکان هنوز حکومت های جدید نضج و قوام نیافته بود واز میراث امپراطوری اتریش چند کشور مستقل بوجود آمده بود ، وآنها خود در خط این بودند که به رسمیت شناخته شوند در کشور های شکست خورده از جنك مانند آلمان وضع ثابتی وجود نداشت و کمونیست ها مشغول آشوبگری بودند موقعی که ارتش سرخ از لهستان شکست خوردبین تروتسکی ورفقای «لنین ورفقای لنین اختلاف نظر بروز کرد ودستور های ضد و نقیض صادر شد ونظریه لنین غالب شد که بالهستان صلح کنند .

«لنین» حس کرد که عملیات تجاوزکارانه ارتش سرخ و سلب آزادی ملل دنیای غرب را نگران ومتوحش کرده است ویك نیروی بین‌المللی ممکن است علیه حکومت انقلابی مسکو بسرعت متشکل‌شود لنین در فکر شد که باید تدارك واقعه را قبل از وقوع کرد ونطقی ایراد نمود که خطوط سیاست‌خارجی شوروی را باتامل و تفکر در نطق مزبور می توان درك کرد .

«لنین» در نطق مذکور گفت: «انقلاب روسیه بنظر من و عقیده مطلعین نه تنها منحصر بروسیه است بلکه نخستین قدمی است که به جانب انقلاب عمومی جهان‌برداشته شده و اولین مرحله خودرا پیموده است . قضیه چنین پیشنهاد میشود که ما بدانیم چگونه باید عمل کنیم تایك انقلاب (پرولتر) رادر اروپای غربی ایجاد و تولید نمائیم . برای مالازم است که به فرانسه وانگلستان بوسیله‌واز راه‌مستعمرات و مستملکات خودشان حمله‌ور شویم . درفرانسه بواسطه تبلیغات خیلی جدی وماهرانه درافریقای شمالی وانگلستان‌بهمین وسائل . در هندوستان ما فعلا با نهایت جدیت دراین زمینه مشغول عملیات می باشیم وعدم موفقیتی که در جنك لهستان نصیب ما شده است مستلزم این گردید که برای حفظ حیثیت خویش در مقابل‌طرف داران مان وهمچنین در مقابل ارتش سرخ بر جدیت خویش بیافزائیم در همین نطق که‌لنین‌فرانسه‌را بزرگترین دشمن حکومت انقلاب قلمداد کرده و کمال امیدواری را نسبت به عملیات کمونیست ها در آلمان آن روز ابراز داشته است .

از مطالعه این نطق که بمناسبت اوضاع روز ایراد شده است بخوبی سیاست تحریك آمیز و تبلیغاتی یعنی دستور یا برنامه جنك سرد رادر سیاست خارجی روسیه شوروی دیکته کرده است . به عبارت دیگر می خواهد بگوید ماکه نمی توانیم بهزور قشون وارتش شکست خورده سرخ، ازراه لهستان به عملیات تجاوزکارانه خویش توسعه بدهیم وماکه نمی توانیم بزور سر نیزه ارتش انقلاب جهانی را بوجود آوریم پس باید بوسائل تبلیغاتی یعنی تحریك وایجاد آشوب و بلوا در جاهای دیگر دنیا را زیر مهمیز روسیه بیندازیم .

آن روز ها اختلاف عمیقی بین کارگردانهای انقلاب سرخ بوجود آمده بود تروتسکی و رفقایش‌عقیده داشتند باید به زور پیشرفت ودر باره جنك با لهستان وادامه آن . تروتسکی در روزنامه «ایزوستیا» «مقاله» مفصلی نوشت که در پایان چنین نتیجه گرفته بود «اکنون‌برای مالازم است با هر اندازه فداکاری که ممکن شود در مقابل افکارعالم حیثیت خودرا حفظ کنیم . ارتش ما مجددا دارای روحیه مساعد می باشد وبایستی در میدان جنك‌پیش بروید زیرا پیروزی میدان جنك است که می تواند در مقابل ملل عالم اقدامات روسیه شوروی و پیروزی افکار مارا حفظ کند» امروز بعداز چهل واندی‌سال ملاحظه میشود که هردو عامل. یعنی هم‌زوروقدرت‌نظامی وهم تبلیغات و وسائل تحریك و آشوب در ملل دیگر حتی مللی که از هرگونه قید و بند استعمارآزاد شده اند برای روسیه شوروی وادامه عملیات تجاوزکارانه‌آن کشورموجود است وهمان سیاست خارجی تجاوزکارانه ای که‌در سالهای اول انقلاب تعقیب می شد فعلا نیزتعقیب می شود .

شورای همکاری برزنها

شورای محلی بخش بیست روز گذشته در محل برزن تشکیل جلسه داد در این جلسه آقایان بنی احمد وراه‌پیما وسهراب زاده .دادبین .خلیقی. احمدیان ،احمدی ،آبائی ،دکتر پارسا حضور داشتند .ابتدا آقای بنی‌احمد درباره همکاری برزن با انجمن های محلی صحبت کرد و گفت اقدامات بهداشتی برزن موجب رضایت اهالی شده است واز طرف شورا یك ساعت لوزینا بپاس خدمات به معاون برزن هدیه داده شد .

رئیس جلسه گفت که روز شنبه (امروز) بمناسبت مسافرت اعلیحضرت همایونی بخارج از کشور مراسم دعا ونیایش برای سلامتی ذات شاهانه‌از طرف شورای محلی برزن در مسجد مهدوی واقع در خیابان شیروخورشید برقرار است .آنگاه یکی‌از اعضاء درباره مبارزه شهرداری با گرانفروشی گوشت صحبت کرد وگفت‌روز گذشته رئیس دادگاه ورئیس حسابداری شهرداری ورئیس برزن در ضمن بازرسی خود حتی بیك فقره گرانفروشی نیز برنخورده‌اند واین موضوع میرساند که‌هرتصمیمی بشدت اجرا شود جلو تخلف را خواهد گرفت دراین جلسه گفته شد که تعدادی از قهوه‌خانه ها واماکن فساد داخل قلعه تعطیل شده و کلیه اعضاء این امر را تائید کردند رئیس برزن گفت که‌روز گذشته شخصی درحالی‌که یك کاسه آبگوشت کله‌پاچه بدست داشت به‌برزن آمد واظهار کرد که لحظه‌ای پس‌از خوردن کله پاچه مسموم شده است از طرف برزن فورا به‌بهداری شهرداری اطلاع وپس‌از آزمایش معلوم شد که کله‌پاچه ها فاسد است لذا مغازه مزبور تعطیل وکلیه اغذیه فاسد معدوم شد سپس رئیس برزن از اعضاء شورا تقاضا کرد که‌دراین قبیل موارد فورا خود مردم متخلفین را بمامورین معرفی نمایند تادراسرع وقت رسیدگی واقدام گردد .

دادگستری در زمان داور چگونه تصفیه شد

اعضای نخستین دادگاه انتظامی چه کسانی بودند

آخرین قسمت سخنرانی آقای صدر رئیس مجلس سنا

داور در اینوقت شروع‌بدعوت ازقضات سابق که بصلاحیت‌معروف بودند نمود و برای‌تصفیه اعضاء محاکم لایحه قانونی تشکیل‌محکمه انتظامی قضات را باشرایط و اختیاراتی بمجلس پیشنهاد کرد وبتصویب رسید و چون شرایط ریاست آن محکمه با اینجانب مطابق بود مرا بریاست آن‌محکمه تعیین کرد درمدت دو سال که بمعیت قضات درجه اول که از هرجهت ممتاز بودند واسامی ایشان که بنظرم میرسد عبارت است از آقایان محمد عبده و عبدالمهدی طباطبائی ومرحومین میرزاعیسی خان علی‌آبادی و میرزا اسحق‌خان و بعداز فوت میرزا اسحق خان مرحوم میرزا مهدی آشتیانی و باوجودمشکلاتی که نوعا در رسیدگی بصلاحیت اشخاص و تعیین مقدرات آتیه آنان ازسفارش‌ها وتوصیه‌متنفذین موجود است بواسطه بی‌نظری و تجانس اعضاء محکمه و حسن‌نیت واعتماد بیکدیگر تصفیه کاملی در اعضاء محاکم بعمل آمد و اوضاع عدلیه رو به‌بهبودی رفت .

سه‌موضوع باقیمانده

از بیان این نکته هم خودداری نمیکنم که داور وزیر عدلیه با آنکه وزیرمقتدری‌بود کوچکترین مداخله واظهار نظر و تمایلی در باره اشخاص که صلاحیت‌ایشان مورد رسیدگی بود ننمود و در تقویت محکمه از هیچ اقدامی کوتاهی نکرد درقسمت تحولات تا آنجا که جنبه تاریخی دارد بیان شد و اوضاع بعدی چون مشهود نظر همه است محتاج به بیان نیست .

حالا با آنکه سه موضوع در تاریخچه عدلیه مناسب است‌گفته شود یکی تاریخ قوانین موضوعه ویکی وضع حقوق یعنی مواجب اعضاء عدلیه و دیگر مقایسه‌کلی مابین وضع عدلیه سابق و حال از جهات مختلفه ولی چون‌قطعا حضار محترم خسته شده‌اند اگر توفیق حاصل شد ممکن است در جلسه دیگر بیان شود .

درخاتمه معروض میدارم که اگر درضمن مطالب و وقایع ذکری از خودم شده فقط ازجنبه جریان تاریخی است نه مقصود بالاصاله ـ

STRICK & ELLERMAN LINE

خط کشتیرانی استریك والرمن

حالت کشتیهای استریك والرمن درخلیج فارس

۲ر۵ر۱۹۵۹

نام بندر	نام کشتی		تاریخ ورود به‌بندر
بوشهر	سیتی‌اف استافورد	در حدود	۷ر۵ر۱۹۵۹
	تبرستان	»	۹ر۵ر۱۹۵۹
	عربستان	»	۲۳ر۵ر۱۹۵۹
	سیتی‌اف‌مدوس	»	٦ر٦ر۱۹۵۹
بندر شاهپور	اورستان	در حدود	۵ر۵ر۱۹۵۹
	گرجستان	»	۵ر۵ر۱۹۵۹
	سلوستان	»	۲۰ر۵ر۱۹۵۹
	انیش دوگلاس	»	۲۱ر۵ر۱۹۵۹
	فلورستان	»	۲۵ر۵ر۱۹۵۹
	اریش‌الدور	»	۱٤ر٦ر۱۹۵۹
	سیتی‌اف‌مدوس	»	۱ر۷ر۱۹۵۹
خرمشهر	مورستان	دربندر است	—
	نگارستان	»	—
	تانگستان	»	—
	سیتی‌اف کاردیف	»	—
	خوزستان	»	—
	سیتی‌اف استافورد	در حدود	۸ر۵ر۱۹۵۹
	سربستان	»	۱۱ر۵ر۱۹۵۹
	بالتستان	»	۱۲ر۵ر۱۹۵۹
	اریش الدور	»	۱۸ر۵ر۱۹۵۹
	سلوستان	»	۲٤ر۵ر۱۹۵۹
	تبرستان	»	۲۵ر۵ر۱۹۵۹
	انیش دوگلاس	»	۲٦ر۵ر۱۹۵۹
	گراجستان	»	۴ر٦ر۱۹۵۹
	سیتی‌اف‌مدوس	»	۱٦ر٦ر۱۹۵۹
	بوکینگهام	»	۲۵ر٦ر۱۹۵۹
بصره	بالتستان	دربندر است	—
	کوهستان	»	—
	سیتی‌اف روچستر	»	—
	سیتی‌اف استافورد	»	—
	سلوستان	در حدود	٦ر۵ر۱۹۵۹
	انیش دوگلاس	»	٦ر۵ر۱۹۵۹
	اریش‌الدور	»	۱۵ر۵ر۱۹۵۹
	سیتی‌اف‌مدوس (دفعه اول)	»	۱۵ر۵ر۱۹۵۹
	گراجستان	»	۱۷ر۵ر۱۹۵۹
	تبرستان	»	۱۸ر۵ر۱۹۵۹
	سیتی‌اف‌مدوس (دفعه دوم)	»	۱۱ر٦ر۱۹۵۹
	بوکینگهام	»	۲۸ر٦ر۱۹۵۹

برای سایر مشخصات به‌آدرس زیر مراجعه فرمائید

فرانك س استریك و شرکاء (بصره) محدود

دربصره و بغداد و خرمشهر

آـ ۳٦۵٤

پیش آگهی از طرف اداره‌کل درآمد شهرداری

آقای بانو	پلاك‌شماره	ملکی‌شما مبلغ	ریال‌بابت عوارض‌بدهکار است‌چون‌آدرس‌شما برای این‌اداره‌معلوم‌ومشخص‌نیست
۱ـ علی‌اصغر نهالی	۳۵۲۲		ر۱۷۲۰۲ ریال
۲ـ کاظم یوسفی	۳۵۲۲		ر۱٤۹۵۲ ریال
۲ـ بانو زاراخطیبی تهرانی	»		ر۱۳۲٦۰۸ ریال
٤ـ حسن امامی	٦۷۱۳ر۹٤۷		ر۲٤۷۳۲٤ریال
۵ـ محمددرخشانی	۳۹۲۳ر۱۸٤		ر۱۷۳۰۲۳ ریال
٦ـ دکتر اسلامی	۳۹۲۳ر۱۷۹		ر۸۰٦۲۹ریال
۷ـ علی‌اکبر خاك‌مهد	۳۱۰٤ر۱٤۵٦		۵۱۰۰ ریال

مقتضی‌است تا مدت ده روز باین اداره مراجعه ومبلغ مزبور را پرداخت‌فرمائید ودرصورتیکه اعتراض داشته باشید میتوانید ازتاریخ نشرآگهی یکماه اعتراض‌خود را کتبا تسلیم دفتر این اداره بنمائید ودرصورت انقضاء مدت مزبور و عدم‌وصول اعتراض رقم مزبور قطعی تلقی وباعتراض بعدی شما ترتیب‌اثر داده نخواهد شد .

آـ ۳۵۷۸ — **مدیرکل درآمد ـ قائم‌مقامی**

پیش آگهی از طرف اداره‌کل درآمد شهرداری

آقای بانو	پلاك‌شماره	ملکی‌شما مبلغ	ریال‌بابت عوارض‌بدهکار است‌چون‌آدرس‌شما برای این‌اداره‌معلوم‌ومشخص‌نیست
۱ـ سیدجوادآیت‌اله‌طباطبائی	۱۸۲ر۳۹۲۳پلاك		٤٤۳۹۱ریال
۲ـ بانوامینه‌اصغرزاده‌اردوبادی	۳۵۲۲	»	۱۲٤۵۰٤ریال
۳ـ آقای فضل‌اله آورشیخان	»	»	۱۲۲۲۱۷ریال
٤ـ احد صفری تریزی	»	»	۱۳۰٤۳۹ریال
۵ـ طوبی خالقی	»	»	۳٦۱۹۲ریال
٦ـ حسن غزنوی	»	»	۹۲۳۹۳ریال
۷ـ جعفر مؤیدی	»	»	۲۵۵۹٦ریال

مقتضی‌است تا مدت ده روز باین اداره مراجعه ومبلغ مزبور را پرداخت‌فرمائید ودرصورتیکه اعتراض داشته باشید میتوانید ازتاریخ نشرآگهی یکماه اعتراض‌خود را کتبا تسلیم دفتر این اداره بنمائید ودرصورت انقضاء مدت مزبور و عدم‌وصول اعتراض رقم مزبور قطعی تلقی وباعتراض بعدی شما ترتیب‌اثر داده نخواهد شد .

آـ ۳۵۷٦ — **مدیرکل درآمدـقائم‌مقامی**

پیش آگهی از طرف اداره‌کل درآمد شهرداری

آقای بانو	پلاك‌شماره	ملکی‌شما مبلغ	ریال‌بابت عوارض‌بدهکار است‌چون‌آدرس‌شما برای این‌اداره‌معلوم‌ومشخص‌نیست
۱ـ مرتضی رفیع‌زاده	۳۵۲۲		۲۷۰۹۷ریال
۲ـ سکینه بنکدران	»		٦۸۹٤ریال
۳ـ ایرج زندپور	»		۱۷۲۰۰ریال
٤ـ صغری حیدری	»		٦۸۹٤ریال
۵ـ دوشیزه روح‌انگیز یگانه	»		۲۷۰۹۷ریال
٦ـ مجید غزنوی	»		۳۸۲۷۳ریال

مقتضی‌است تا مدت ده روز باین اداره مراجعه ومبلغ مزبور را پرداخت‌فرمائید ودرصورتیکه اعتراض داشته باشید میتوانید ازتاریخ نشرآگهی یکماه اعتراض‌خود را کتبا تسلیم دفتر این اداره بنمائید ودرصورت انقضاء مدت مزبور و عدم‌وصول اعتراض رقم مزبور قطعی تلقی وباعتراض بعدی شما ترتیب‌اثر داده نخواهد شد .

آـ ۳۵۷٤ — **مدیرکل درآمد ـ قائم‌مقامی**

حق سرقفلی

واصلاحاتی که کمیسیون دادگستری مجلس شورایملی درلایحه روابط مالك و مستاجر بعمل آورد

بطوریکه اطلاع دادیم درجلسه دیروز کمیسیون دادگستری مجلس شورایملی قسمتزیادی از لایحه جدید روابط مالك و مستاجر مورد تصویب قرار گرفت . کمیسیون دادگستری درفصل پنجم و ششم لایحه که مربوط به‌حق سرقفلی و طرز رسیدگی باختلافات مربوط به آن است اصلاحاتی‌درگزارش سوکمیسیون که قبلا چاپ شد بعمل آورد وما از نظراهمیت موضوع‌دوفصل مزبور را بااصلاحاتی‌که درآن شده چاپ‌میکنیم

فصل خسارت وحق‌کسب وکار

ماده ۹ـ هرگاه‌مورد اجاره‌محل سکنی باشد (اعم‌ازخانه یاآپارتمان) موجر میتواند پس‌از انقضای مدت اجاره در غیر ازموارد مذکوردرماده فوق‌نیز تخلیه ملك‌را تقاضا نماید مشروط براینکه اولاازابتدای‌سکونت مستاجر درملك مورد اجاره‌شش سال تمام گذشته‌باشد ثانیاخسارتی (نسبت باملاکی که‌قبلاز سال۱۳۲۲ دراجاره مستاجر بوده است)معادل شش‌ماه و(نسبت‌باملاکی که‌ازتاریخ مزبوربتصرف‌مستاجرداده‌شده)معادل سه‌ماه اجرت المثل مورداجاره را بمستاجر بپردازد . اداره ثبت‌اسناد مکلف است همینکه قبض تودیع خسارات مزبور بصندوق ثبت‌ارائه گردید وشرایط فوق موجود بود مراتب را بمستاجر اخطارنماید که اگر تاده روز بعداز رویت اخطاریه ملك تخلیه نشود و یا تراضی بین طرفین حاصل نگرددعملیات اجرائی شروع وانجام یابد .

ماده ۱۰ـ درخواست تخلیه محل کسب وکار وپیشه درموارد ذیل بداوری ارجاع میگردد :

۱ـتخلیه بمنظور احداث‌ساختمان جدید .

۲ـتخلیه بمنظور احتیاج شخصی برای کسب وپیشه‌ویاکار خودموجر بشرط استفاده شخص موجر هیئت داوری باتوجه بمقررات این قانون نسبت بحقوق کسبو کارحکم‌خواهد داد .

تبصره ۱ـ درصورتیکه مالك برای ساختمان ملك را تخلیه نماید مکلف است تاششماه ساختمان را شروع نماید ودراین فاصله نیزحق کسب وکار وپیشه درآن محل‌را ندارد .

تبصره ۲ـ در موردیکه بیکی از علل مذکور دراین ماده حکم بر تخلیه صادر بشود هرگاه در ملك ساختمانی متناسب باکسب یاپیشه یاکار مستاجر سابق احداث شود مستاجر سابق حق تقدم در اجاره را خواهد داشت‌مشروط‌براینکه درموقع خروج از ملك نظر خودرا وسیله نامه به مالك اعلام کرده باشد در این صورت مالك به وسیله اظهارنامه موقعی‌را که ساختمان برای استفاده مستاجر حاضر خواهد شد باواطلاع داده وشرایط اجاره و میزان مال الاجاه را در اظهار نامه ذکر می‌نماید. مستاجر می تواند در جواب‌همین اظهار نامه صریحا رد یا قبول خودرا اعلام دارد ودر صورت قبول مستاجر مبلغی را که به عنوان حقوق کسب یا کارو پیشه دریافت داشته در صندوق دادگستری ظرف سه روز تودیع نماید .

وباارائه نسخه اظهار نامه وقبض ودیعه بدفتر خانه نزدیك به محل مستقل تقاضای تنظیم اجاره نامه بکند .

ماده ۱۱ـمیزان‌حقوق کسبو کاربا توجه بموضوعات زیر تعیین میشود:

۱ـ موقعیت ومرغوبیت محل کسب وکار و پیشه .

۲ـشرایط و کیفیات اجاره از لحاظ مزایائی که‌در عقد اجاره‌برای موجر یا مستاجر منظور گردیده است .

۳ـ معروفیت محل کسب وکار وپیشه وطول مدت‌استفاده کسب در مورد اجاره وحسن شهرت تجارتی مستاجر .

۴ـ وضع مورد اجاره از نظر نوع بنا .

۵ـ مخارجی که مستاجر بمنظور آماده نمودن محل کسب از حیث قفسه بندی وتهیه اشیاء مورد لزوم وسایر تزئینات‌داخلی متحمل گردیده است .

۶ـ نوع کسب وکارو پیشه‌مستاجر.

فصل ششم ـ طرزرسیدگی

ماده ۱۲ـ مرجع رسیدگی باختلافات ناشی از این قانون از قبیل تنظیم اجاره نامه و فسخ و بطلان اجاره‌نامه و تخلیه وارجاع بداوری دادگاه های بخش محل وقوع ملك است و بغیر از آنچه در این قانون استثنا شده احکام صادر از این دادگاه ها فقط قابل پژوهش در دادگاههای‌شهرستان میباشد .

تبصره ـ در مورد اطاقهای‌استیجاری حکم‌دادگاه‌بخش قطعی ولازم الاجراست

ماده ۱۳ـ دادگاه در مورد اختلاف موجر و مستاجر نسبت بمیزان مال الاجاره ویاشرایط آن باید برای‌تعیین اجاره بها با تفحص در عواملی که بموجب آن میتوان میزان اجاره بها را تشخیص داد همچنین با ارجاع امر بکارشناس میزان اجاره بها را به‌نرخ عادله روز تعیین میکند و نسبت بشرائط اجاره اگر قبلااجاره نامه تنظیم شده باسه شرائط را مطابق همان اجاره نامه سابق و الا طبق شروط متعارفه در اجاره نامه ها تعیین نماید .

ماده ۱۵ ـدر تمام مدتی که دادرسی در جریان است مستاجر باید طبق ماده ۵ این قانون و شرائط قبلی مال‌اجاره رابپردازد و از تاریخ ابلاغ حکم قطعی دادگاه طرفین مکلفند ظرف یکماه اجاره نامه رابترتیب مقرر در حکم دادگاه تنظیم کنند.

چنانچه ظرف مدت مقرر در حکم اجاره نامه تنظیم نشود حکم دادگاه به‌منزله اجاره نامه خواهدبود ودادگاه مکلف است مفاد حکم رابرای ثبت در دفاتر باداره ثبت محل اعلام نماید .

ماده ۱۶ ـ هیئت داوری منظور در ماده ۱۰ مرکب از سه نفر خواهد بود که دو نفر از آنان به انتخاب طرفین و یك نفر از آنان بتراضی طرفین انتخاب خواهند شد و در صورت عدم تراضی دادگاهی که دعوی را بداوری ارجاع کرده او را انتخاب خواهد نمود .

هیئت تجدید نظر تشکیل میشودازسه نفراشخاص بصیر که بتراضی طرفین انتخاب میشوند و الا بقید قرعه از طرف دادگاه تعیین میشود رای این هیئت قطعی و قابل اجرا است .

تبصره ـ اگر یکی از داور ها در رسیدگی بدوی یا تجدید نظر در جلسه ای که برای رسیدگی یا مشاوره با اطلاع قبلی او تعیین گردیده حاضر نشود و یا حاضرشده ولی از دادن رای‌امتناع نماید رائی را که سایر داور ها باتفاق صادر می نماید مناط اعتبار خواهدبود .

ماده ۱۷ ـ وزارت دادگستری از بین‌کارشناسان رسمی و یااشخاص ذیصلاحیت عده‌ای را بسمت کارشناس برای‌تعیین میزان اجاره بها و همچنین از بین اشخاص‌صلاحیتدار در امور ملکی و صنفی عده را بسمت داور مشترك درهر سال انتخاب و بدادگاه ها معرفی مینماید .

طرز تعیین و شرایط ومیزان حق‌الزحمه کارشناسان وداوران بموجب آئین نامه ای است که‌وزارت‌دادگستری تنظیم مینماید و بموقع اجرا می ـ گذارد .

از هزینه زندگی شما آمارگیری میکنند

برای تهیه آمارهای قطعی که جهت تعیین شاخص هزینه زندگی لازم است از دو روز پیش مرحله دوم مطالعات کارشناسان بانك ملی درشهرستانها آغاز شد و گروهی از این کارشناسان دو شهرستانهای مختلف شروع بامار برداری از خانواده‌های نمونه نمودند . آمارگیری تهران از هفته گذشته آغاز شده است .

آمارگیری در تهران وسیله کارمندان بانك که قبلا در کلاس مخصوص تحت نظر متخصصین مربوطه فن آمارگیری راآموخته‌اند انجام میگیرد .خانه‌ها در تهران بطور نمونه در نقاط مختلفه تهران انتخاب شده است . آمارگیری بانك ملی صحیح ترین نوع آمارگیری است که باسم آمارگیری نمونه معروف میباشد باین معنی که از میان هریك از طبقات مختلف چند خانوار را بطور نمونه انتخاب مینمایند و آمارگیری میکنند این نوع آمارگیری در امریکا نیز مورد عمل و استفاده است وبنابراین‌آماری که از وضع زندگی مردم تهیه‌خواهد شد دقیق خواهد بود دیروز یکی از خبرنگاران ما همراه هیئتی از آمارگیران بنقاط جنوبی تهرانرفت وی درباره طرز آمارگیری چنین گزارش میدهد :

ساعت چهار بعدازظهر دیروز همراه یك اکیپ که مرکب از یك سرپرست و چهار نفر آمارگیر بانك بودند از بانك ملی بطرف قسمت جنوبی شهر حرکت نمودیم وقتیکه بخیابان شوش رسیدیم آمارگیران بااستفاده از نقشه‌ایکه در دست داشتند بخانه‌هائی که قبلا درنظر گرفته شده بود مراجعه نمودند .

قبل از ورود بخانه ابتدا یکی از مامورین از صاحب خانه‌اجازه ورود بخانه را خواست و صاحب خانه با محبتی که خاص این طبقه اجتماع است آنهارا پذیرفت .

آمارگیران پس از آنکه بالحن ملایمی مقصود خودرا برای اعضای خانواده بیان کردند از رئیس خانواده خواهش کردند که بدون هیچگونه ترس و هراسی بسئوالاتیکه میشود پاسخ گوید ولی بلافاصله همسر او گفت :ای بابا ، مانه مالی داریم که از ماتقاضای مالیات‌بکنید ونه اذیت مابکسی میرسد وخلاصه حساب ما پاك است وماز محاسبه باکی نداریم ! وبعد گفت ما فاقد هرگونه وسائل زندگی هستیم ،نه برق داریم ونه آب .حالا ما در اختیار شماهستیم‌و هرچه‌میخواهید بپرسید .

آمارگیران سئوالات خودراشروع کردند و سئوالات آنهااز این قبیل بود :

از هفته گذشته تابحال شما چند عدد تخم‌مرغ مصرف کرده‌اید ؟چقدر نان و گوشت در شبانه روزمیخرید؟ مصرف پنیر شما چقدر است ؟ آیا ماست میخورید ؟ وازاین قبیل سئوالات که رئیس خانواده بآنها پاسخ میگفت .

سپس بخانه‌های دیگری رفتیم. بهر خانه‌ایکه وارد میشدیم‌ساکنین خانه از ماباستقبال میکردند . در یکی از خانه‌ها پیر مردی که گویا ۷۰ سال از عمرش میگذشت‌بسئوالات پاسخ میگفت . یکی از مامورین‌سئوال کرد آقا چند تابچه داری ؟ پیر مرد گفت من هشت بچه دارم حالا چند وقت است که عیالم در بیمارستان شاه‌آباد بستری است .از وضع زندگی او سئوال شد گفت بالاخره هرچه هست میگذرد .رویهمرفته دراین منطقه بجز عده معدودی‌که زندگی نسبتا متوسطی دارند بقیه خانواده‌ها زندگی خوبی ندارند و کلیه خانواده ها فاقد بهداشت و سایر لوازم زندگی هستند ودر بعضی کوچه‌ها بوی عفونت چنان شدید بود که ماناچار دستمال‌جلوی بینی خود میگرفتیم .

اداره محترم روزنامه اطلاعات

امضاءکنندگان ذیل، زندانیان شهربانی شیراز ،بدین‌وسیله نهایت رضایت و تشکرات‌خودرااز جناب آقای مهرزاد دادیار ناظر زندان ومعاون اول دادسرای شیراز که‌همواره در فکر رفاه وآسایش‌زندانیان محروم بوده وبادلسوزی خاصی نسبت بکار زندانیان رسیدگی میکنند بخصوص درایجاد کارگاههای مختلف جهت اشتغال زندانیان کوشش فوق‌العاده‌ای مبذول داشته‌اند، ابراز میداریم .وازمقامات قضائی‌تقاضای تشویق و تقدیر معظم‌له‌راداریم وامیدواریم که‌همیشه درانجام اینگونه کارهای خداپسندانه توفیق یابند .

آ ـ ۳۶۶۸ از طرف زندانیان شهربانی شیراز ـ حمیدجوانمردی

آگهی تشکیل مجمع عمومی

مجمع عمومی عادی شرکت سهامی نونهالان در تاریخ جمعه ۷ خرداد ماه ۱۳۳۸ ساعت ۵ بعداز ظهر در محل شرکت واقع‌در خیابان منوچهری کوچه ارباب جمشید تشکیل می گردد از عموم دارندگان سهام دعوت می شود که‌در جلسه مزبور شرکت نمایند .

دستور مجمع

۱ـ گذارش هیئت مدیره و بازرسان قانونی راجع به عملیات سال ۳۶ و تصویب ترازنامه و تقسیم سود ویژه .

۲ـ انتخاب هفت نفر هیئت مدیره .

۳ـ انتخاب سه نفر بازرس .

آ ـ ۳۰۷۵ ۱ـ۲ شرکت سهامی نونهالان

آگهی تمدید مناقصه آب رامهرمزوخرم‌آباد

پیرو آگهی شماره ۲۸۱۷۳ـ۳۰ر۱۱ر۱۳۳۷و۲۷۶۲۷ـ ۱۸ر۱۱ر۱۳۳۷ موضوع مناقصه لوله‌کشی شهرهای خرم‌آباد ورامهرمز بدین‌وسیله‌به اطلاع‌مقاطعه‌کاران درجه بندی شده سازمان برنامه میرساند که‌تاریخ دریافت پیشنهادات تاساعت ۹ روز سه‌شنبه ۱۴اردیبهشت ماه ۱۳۳۸ تمدیدوتاساعت مزبور موسسه ومهندس مشاور لیچفیلدپیشنهادات واصله رادریافت ودرساعت ۱۰همان روز درقسمت شهرسازی سازمان برنامه قرائت خواهدشد . آ ـ ۳۵۸۵۰ سازمان برنامه

موتور ژنراتور

ساخت انگلستان

۱۱۰اسب ۸۲کیلوولت‌آمپر

۸۸ » ۶۶ » »

۱۰ » ۶ » »

۵ » ۳ » »

باتابلو ورگولاتور اتوماتیك وکلیه‌لوازم مربوطه موجود است

خیابان سپه گذر تقی‌خان

عسکرنیا

تلفن ۳۰۳۷۰۶

آ ـ ۳۶۴۰ آگهی‌پارت

دکتر جمال‌الدین نوربخش

متخصص دربهداشت وبیماریهای کودکان ازدانشگاه پاریس

معتادین به‌الکل، تریاك، مرفین، کوکائین وهروئین

را باآخرین متد درمدت‌کوتاهی بدون هیچگونه عارضه درمان مینماید

نشانی خیابان شاهرضا چهارراه پهلوی

پذیرائی ٤ تا ۸ بعدازظهر تلفن مطب ٦٥٥٥٧

تلفن منزل ٤٤٧٨٩ (۱)

آگهی مناقصه از طرف گارد مسلح‌جنگل

اداره حسابداری گارد مسلح جنگل دستمزد دوخت تعداد ٤٥٠٠ ثوب‌پیراهن زیر و ٤٥٠٠ ثوب زیر شلواری افراد را طبق شرایط و نمونه موجود به‌مناقصه میگذارد پیشنهاددهندگان میتوانند همه‌روزه در ساعات اداری‌بازدید نمونه واطلاع ازشرایط به‌اداره حسابداری گارد مسلح جنگل واقع‌درخیابان شاهپور علیرضا(حشمت‌الدوله‌سابق)مراجعه نمایند مدت قبول پیشنهادتا آخر وقت اداری روزچهارشنبه ۲۲ اردیبهشت ماه ۳۸خواهدبود .

رئیس اداره حسابداری گارد مسلح جنگل ـپورافضل

آ ـ ۳٦۳٤

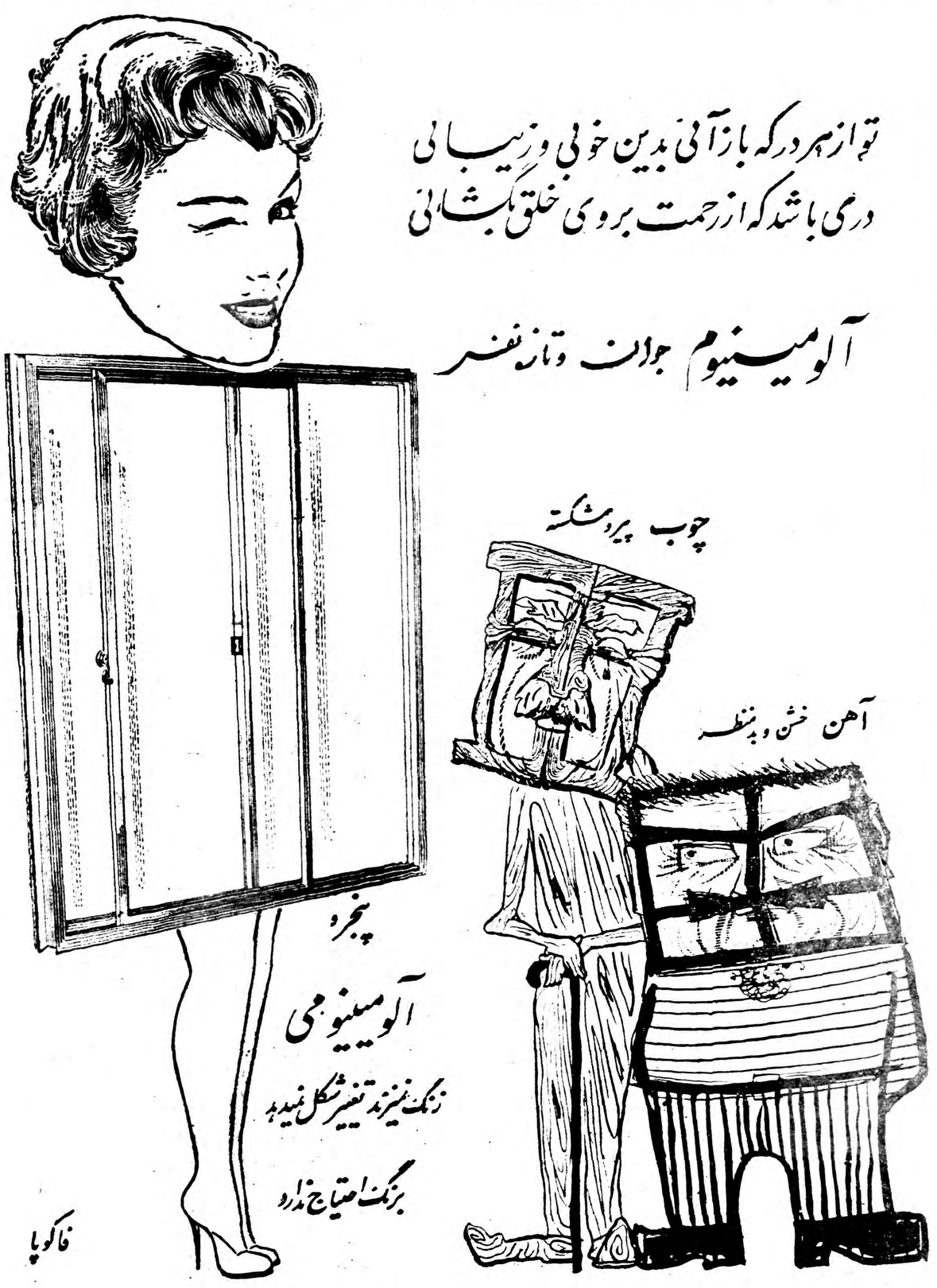

شرکت‌سهامی‌پخش آلومینیوم قیمت‌پنجره‌های آلومینیومی را ازقرار هر متر مربع

۸۵۰ تا ۱۲۰۰ ریال

تثبیت نموده بنابراین از این پس دروپنجره آلومینیومی با همه مزایائی که دارد از نظر قیمت نیز با چوب وآهن رقابت میکند با این تفاوت که بآسانی و باهزینه ناچیز بدورترین نقاط کشور قابل حمل بوده استفاده از آن مستلزم بکار بردن مصالح‌سنگین ساختمانی‌نیست. از رنك بی‌نیاز و جلا ودرخشندگی همیشگی دارد. پنجره‌های آلومینیومی علاوه برآنکه بساختمانهای شما زیبائی خیره کننده میبخشد دروقت وهزینه شما نیز بمیزان قابل توجهی صرفه‌جوئی میکند .

برای مشاهده انواع دروپنجره ومتجاوز از دویست نوع پروفیل آلومینیوم به :

شرکت سهامی پخش آلومینیوم : خیابان‌شاه‌بین‌یغما و شیخ‌هادی شماره ۹۲٦تلفن : ٦٦٤٠٦ ـ ٦٦٤٠٥مراجعه فرمائید

آ ـ ۳٦۲۰

۳ـ۱ آ ـ ۲۹۰۷

داریوش همایون

دیداری از کرمان دور افتاده

۶ ـ رو به جنوب

دو بازگشت از کهورستان طرف غروب بیکی از برکه ها رسیدیم کهسقف آن خراب شده بود . گروه زیادی زنبو کودك اطراف آن حلقه زده بودند . کودك نحیفی از نزدیك شدن اتومبیل ما چنان ترسید که داشت دربرکه سر نگون می شد . روی آبهای سبز برکه قورباغه درشتی شناور بودوزنان آب دلو خودرا در سطل هائی خالی می کردند که به عنوان صافی لنگی روی آن پهن کرده بودند !

اندکی بعد. به قهوه خانه زلیخا رسیدیم که با وجود نقاب مخوف خود خوش لباس ترین زنان آن حوالی بود . بر گردن خود و فرزندش گردن بند های زرین انداخته بود. شاید این گردن بند هارا شوهرش ازیکی از سفر های پرمنفعت قاچاق به سواحل جنوبی خلیج بارمغان آورده بود. همچنانکه فرزندش رادر آغوش گرفت وبرای عکس برداشتن ایستاد مگسهائی بی شمار را دیدم که‌دور دهان و چشمهای کودك حلقه زده بودند . زلیخا قبلا کنیز کدخدای «خمیر» (بندری در ساحل‌خلیج بین لنگه و بندر عباس)' بوده است واز چند سال پیش پس‌از آزادی، معروفترین قهوه خانه راه بندر عباس ـ لار رااداره می کند .

در میان تاریکی شب صدای گوش خراش قرقره های چاه بازشنیده می شد . نزدیکتر رفتیم . دو جوان دیگر بادوگاو دیگر همان سراشیب ۵۰ـ۶۰ متری را می‌پیمود و ۱۰ ساعت کاردرازای ۴۰ریال در انتظارشان بود .

●●●

اسکله جزیره قشم که از تیرهای آهن ظریف وقرمز رنك ساخته شده یکی از بزرگترین نتایج مسافرت اعضای کابینه به استان کرمان است که‌درسال گذشته اتفاق افتاد. سابقا مسافرین را ازروی کشتی برصندلیهائی می‌نشاندند وباربران مخصوصی این صندلیها را بساحل میرساندند. حتی‌اعضای هیئت دولت نیز باچنین وضعی‌به قشم رسیدند .

این جزیره با۷۴۵ فرسنك طول بزرگترین جزایر خلیج فارس بشمار میرود و یکی از قدیمی‌ترین مراکز تجارتی بوده است .حتی تاچهل سال پیش ۵۰ کشتی بادی بزرك مرتبا بین قشم و افریقا رفت وآمد داشتند .

ولی امروز ۲۸هزار جمعیت آن که بیشتر خرده مالك و فقیر هستند بازراعت دیم وماهیگیری و ...قاچاق روزگار میگذرانند آب آنها از برکه ها تامین میشود زیرا چاههای کم عمق‌که میزنند به‌آب شور می‌رسد .تنها چاه یادگار پرتغالیها است که‌در عمق ۲۸ متری‌به‌آب شیرین رسیده و لوله کشی مرکز جزیره این آب را به عموم می‌رساند .

بااین‌همه درهمین جزیره کوچك فقیر اولین چیزی که مردم از دستگاه دولتی میخواهند افتتاح دبیرستان است تادبستانهای معمولی و حرفه‌ای آنان را تکمیل کند .'

وقتی قدم به‌مرکز جزیره نهادیم شهر بنظر میرسید که تازه از زیر گلوله باران بیرون آمده است. خانه‌ها مخروبه ،دیوارها شکسته و زمین شخم‌خورده بود. اگر توپهای زنك زده قلعه پرتغالیها نبود میشد تصور کرد که این دژرا بهمین تازگی بحمله گرفته‌اند. دیوار های بلند و عریض این دژرا باسنك و ملاط محکمی بنانهاده بودند که توانسته بود بیش‌از ۴قرن دوام بیاورد .هنوز درآشیانه ها توپها درجای خود بود. توپهای دیگری هم درگوشه وکنار جزیره افتاده بود .

دیوار شمالی دژمشرف به دریا بود ودرکنار ساحل تخته سنگهای بزرك سیاهرنگی دیدیم که ظاهرا از بقایای باروی دژبود .

هرسال بادوباران ومهاجرت مردم به‌جنوب خرابیهای بیشتری در بنای استوار قلعه وساختمانهای گلی جزیره بوجود می‌آورد .ساکنین این ویرانه‌ها اکنون درسواحل جنوبی خلیج بسرمیبرند .

بیانیه فرهنگیان پایتخت

پیشگاه مبارك بندگان اعلیحضرت همایون‌شاهنشاه

دراین موقع که‌دستگاه‌های تبلیغاتی روسیه‌شوروی با انتشار مطالب شرم‌آور دروغ مقدسات ملی ومسلن باستانی ایران کهن راموردتاهانت قرارداده قصد جریحه‌دارکردن احساسات ملت شاه دوست ایران رادارد دبیران، آموزگاران وکارمندان وفرهنگیان پایتخت بااظهارتنفر وانزجار شدید ازاین اقدام ناجوانمردانه باردیگروفاداری خودرا برژیم مشروطه سلطنتی که مظهر افتخارات ملی وتاریخی وطن ماست اعلام داشته علیرغم دشمنان ترقی‌و تعالی ایران باتقدیم خالصانه ترین احساسات خودهمگی یکصدا اعلام میداریم پیوند مابا‌شاه ناگسستنی است و سیاست قاطع دولت رابرهبری‌خردمندانه شاهنشاه‌محبوب تائید مینمائیم.

●●●●●●●●●●

غلامحسین حسین‌زاده. محمد رضا رضائی .حجت‌الله طالشیان .محمدعلی قهرمانی .اژدر آدابی .محمد انصاری .شکوفه موسوی .شمس شهابی . رفعت قدس .محبوبه رفیع .توران حبیبی .ملیحه کلیاتی .هما ودیعی . ایران جواهری .زهرا شجیعی .حشمت قزل ایاغ .صغری محتشمی .مهین فرخ .معصومه فهلیانی .هاجر هوشی .بتول داودیان .ایران ساسر.منور ذره بین ایرانی .غلامعلی هروی .منصور باقری .شیرین حاجی علی اکبری. پروین‌دخت دولتشاهی .عباس کوچکپور .اسدالله بدیعی .مهین دخت پزشك رضا قبض آرفام .سید جواد مقدسی .حسن نرافیور .رضا غفرانی .محمد نیازی .حسین قریشی .نظام الدین میرحبیب‌الهی .اکبر میروشی .جواد ولوئی .هوشنك طلوعی‌پور .محمد رضا شرافت زارچ .سید محمدعلی‌خورشید محمد علی قائنیان .محمد جبانفر .محمد طاهر مرادمند .اکبر توکلی . محمد اسماعیل تحویلدار خزانه .مصطفی طاهری .خانم سلطنت حکیم‌پور عزیزالله درویش .حسن عسگری پنبه‌ای .احمد اخوان .خانم‌بتول‌میرزاآقائی مولود زیبا چهره .فاطمه حاج ابوتراب .پری پوررستگار .آغا باجی ساخت‌نیا فاطمه مجد فر .مرضیه گران پی .عصمت‌الملوك ملکی .پروانه نوعی .عذرا کریمخان زند .سارا متین .عباسعلی مهدیه نجف‌آبادی .مصطفی آزاد . محمد ناصر خدیوی .محمد حسن دولتشاهی .محمد مظاهری .فیروز باوری . اسفندیار زابلی .ملوك احمد علی آبادی .زهرا بنی‌جو .توران خزائلی . زرین تاج مظاهریان .عزیزالله توانائی .فضل‌الله مهدوی .محمد علی‌تمدنی. محمد علی امامی .علی رضا ضمیریان .ابراهیم هوشمند . هاشم تحویلدار . محمد سعید خلیلی . جمال الدین شریعتمداری . نورالله توسی . قاسم مشکوه . خلیل صفری . منیر عظیمی . سلطنت صانعی . فروغ حسینخان . زهرا مراد خان . زهرا کریمخان . زهرا فروتن . علی صنوی . مهدی عموئی . سید ابوالفتح میرخانی . یوسف ملك زاده . مهر انگیز خراسانی . اشرف نصرتی . شکوه سلطانی . بهجت کیوان هاشمی . پروین علی جوادی . سید رضا مصطفوی . تقی مجد . علی حکیم زاده . سید رضا دولت آبادی . سید ابوالحسن فلاحی . هوشنك دانائی . حمیده شرویحو . عصمت موسوی . اعظم رجب زاده . مهدی صادق بانکی . ایران صدیقی . نسرین شریفی . مهری زند رضوی . قربانعلی سازگاری . ناصر آقازاده‌ای . علی ناصح یزدی . مهین ابوذری . افتخارآیت‌اللهی . علی‌اصغر گرگانی . لیلامدنیه . فاطمه سیاسی . ملیحه مختاری . مهین دخت آشوری. لطیفه باشائی . توران ناظمیان . پروین کمیلی . فاطمه امیر معزی . پریوش اسدی . صدیقه السادات سیاوشان . فرزانه قوام یافتی . طلعت عادلی . زیور حاجی تقی . شهربانو فرسائی . محمد باقر حجر . فیروزه مجلت . پروین زرگرنیا . منیره حاج محمد رضا . ملیحه حاج محمد حسین . مریم کاشانیها . خدیجه حیفائی . جعفر جام‌بر . سید جمال شبانکاره . بتول نوری. منیر بلوری . حمیده مولوی . شمس الملوك شکوری . اعظم‌حاج محمد حسین. روحیه لقائی . پوران افتخاری . فریده شاهوار . بهجت کوثری . خجسته نواب رضوی . مهین تقوی . فاطمه رضائی . شفیقه اترکی . منیره صدوقی .

عریضه سرگشاده

پیشگاه مبارك اعلیحضرت همایون شاهنشاه اروحنا فداه

بشرفعرض میرساند سالهای متمادی اهالی سرجهان وچهارراه تحت فشار تجاوز وناامنی بوده‌از بدو انتصاب جناب سرهنك اشکان به ناحیه ژاندارمری فارس باپیروی از منویات مبارك شاهنشاه رعیت پرور همه نوع دست تعدی را کوتاه از مراحم ملوکانه در رفاه وآسایش بامور کشاورزی مشغول استدعا از پیشگاه مبارك چنان است این افسر شریف را موردمراحم ملوکانه قرار داده که جان نثاران وکلیه اهالی از پرتو توجهات ذات اقدس شاهنشاهی آسوده خاطر بدعای ذات مبارك مشغول باشیم .

جان نثاران از طرف سایراهالی خاتلر نگهبان ـ اسفندیار کرمی ـ علی اسدی ـ گرامی کرمی .

آ ـ ۳۰۳۸

لوله‌های مخصوص آتش‌نشانی

۲ اینچ و ۳ونیم اینچ وارد شد

شرکت تجارتی ایران و انگلیس ـ خیابان فردوسی مقابل خیابان ثبت تلفن ۳۴۷۲۸ ـ ۳۰۲۷۴۱ آ ـ ۳۳۱۸ آگهی مصور

آگهی ساعت کار تابستانی بانك‌بیمه بازرگانان

ساعت کار تابستانی اداره مرکزی وشعبات ـ بازار ـ بوعلی ـ سعدی ـ بانك بازرگانان از ۱۶ اردیبهشت ۳۸ بشرح زیر باطلاع مراجعین محترم می رسد .

ادارات و دفاتر بانك	از ساعت ۷صبح تا ۱۳و نیم
باجه های معاملات	از ساعت ۷ونیم صبح تا ۱۲و نیم
پنجشنبه ها	
ادارات ودفاتر بانك	از ساعت ۷ صبح تا ۱۳
باجه های معاملات	ازساعت ۷ونیم صبح تا ۱۲

ضمنا بعداز ظهر ها باجه های دریافت شعبات از ساعت ۵تا۷ مفتوح خواهد بود .بانك بیمه بازرگانان ۱ـ۲ آ ـ ۳۵۲۸

آگهی مناقصه گارد مسلح جنگل

گاردمسلح جنگل ساخت دودستگاه اطاق اتوبوس ودودستگاه اطاق باری را روی چهاردستگاه شاسی جمس شاسی کوتاه .باشرایط زیر بمناقصه برگذار می‌نماید .

۱ـ مشخصات اطاقهای اتوبوس وباری دردفتر موتوری گارد موجود داوطلبان میتوانند همه‌روزه‌غیرازایام تعطیل مراجعه و برك مشخصات‌را دریافت دارند .

۲ـ مدت قبول پیشنهادات ازتاریخ نشر آگهی لغایت آخروقت اداری روز۲۵ر۲ر۳۸ می‌باشد که‌پیشنهاددهندگان باید پیشنهاد خودرا لاك‌ومهرشده بذکر جمله (پیشنهاد مربوط بساخت اطاق اتوبوس و کامیون)بدفتر گارد مسلح‌جنگل تحویل و رسید دریافت دارند .

۳ـ پیشنهاددهندگان باید مبلغی که‌از صدی‌پنج بهای پیشنهادی کمتر نباشد به‌حساب شماره ۱۴۹۴ سپرده گارد مسلح به‌بانك‌ملی شعبه فردوسی پرداخته اعلامیه آنرا ضمیمه پیشنهاد خود بنمایند .

۴ـ پیشنهادات واصله ساعت ۹روز ۲۶ر۲ر۳۸ دردفتر اداره حسابداری گارد مسلح در کمیسیون مناقصه باز وقرائت خواهدشد .

۵ـ به‌پیشنهادات فاقد قبض سپرده ترتیب‌اثر داده نخواهدشد .

۶ـ حضور پیشنهاددهندگان در جلسه مناقصه آزاد است .گاردمسلح دررد یاقبول یك ویا کلیه پیشنهادات مختار است .

فرمانده گاردمسلح‌جنگل ـ سرهنك ستادمحمد منافی

آ ـ ۳۶۳۶

سریعترین هواپیمای مسافربری جهان

در مجرب‌ترین شرکت هواپیمائی جهان پان آمریکن

تا امروز پرواز ۶۵۹۶۳ نفر با

این یکی ازهواپیماهای مشهور کلیپر جت‌مدل ۷۰۷ پان‌امریکن بمبی اولین خط هوائی اقیانوس‌پیما می‌باشد . با سرعت ۹۰۰ کیلو متر درساعت . پرواز با آن آرام ولذتبخش، راحت و چون اوتومبیل است پروازهای روزانه جت‌اقیانوس‌پیما بکشورهای‌متحده آمریکا واروپای دوجه لوکس وصرفه‌جوئی می‌باشد سرو سیمای‌منحصراز لندن، پاریس و رم وجوددارد .

کلیپر جت‌های پان‌امریکن بزودی به اکثر نقاط عالم پرواز نموده و ۷۹ مملکت‌را درشش قاره بایزرگترین شبکه خطوط‌هوائی دنیا بهم‌مربوط‌خواهد نمود .

برای مسافرت باغلب‌نقاط عالم‌به پان‌امریکن مراجعه فرمائید . از هر ۷ مسافر جت ۶ نفر آنها سریعترین هواپیما را انتخاب مینمایند شماهم ازآنها پیروی نموده در صدر‌ازسرویسهای عالی و اطمینان بخشی که مجرب‌ترین شرکت هواپیمائی جهان دراختیار شما میگذارد استفاده فرمائید

تهران چهارراه کالج
خیابان حافظ تلفن ۶۵۹۹۱

PAN AMERICAN
WORLD'S MOST EXPERIENCED AIRLINE

آ ـ ۳۵۹۶

برای تهیه بستنی در منزل

از بستنی‌سازی مخصوص یخچال استفاده فرمائید

شرکت تهرانشهر محدود ـ خیابان سعدی تلفن ۴۴۳۵۴ و۴۰۲۱۱۵

آ ـ ۳۵۵۰ آگهی مصور

آگهی مناقصه خرید برنج

جمعیت شیرو خورشید سرخ ایران بیست (۲۰) تن برنج صدری درجه یك ودو ازطریق مناقصه خریداری می نماید .

داوطلبان می توانند تاآخر وقت اداری روز شنبه ۱۸ر۲ر۳۸ به اداره تدارکات جمعیت مراجعه وبرك شرایط ومشخصات رادریافت و پیشنهاد خودرا تاآخر وقت اداری روز یکشنبه ۱۹ر۲ر۳۸ به دبیر خانه جمعیت تسلیم نمایند . اداره تدارکات جمعیت مرکزی آ ـ ۳۵۶۰

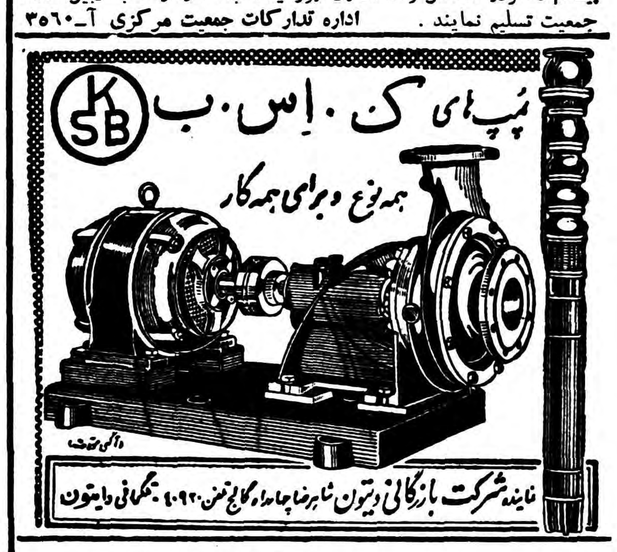

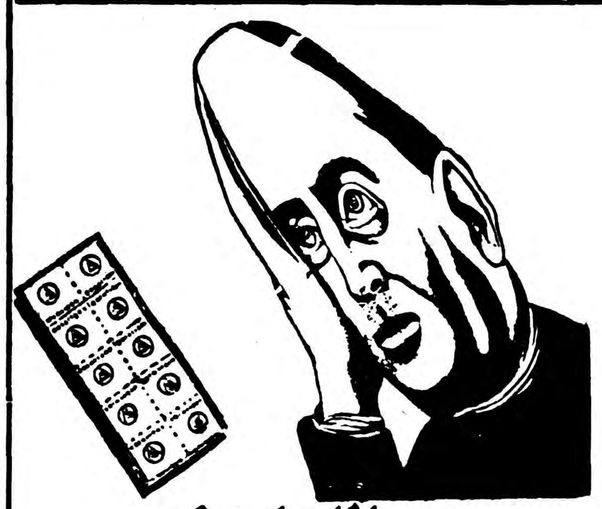

سینماهای درجه ۱

سینما ایران

بوسه آتشین (رنگی ـ دوبله‌بفارسی) باشرکت جك‌پالانس ـ باربارا داش‌ـ شروع :۱۰ر۳۰ صبح ـ ۲ر۴ ـ ۴ر۳۰ ـ ۶ر۳۰ و ۸ر۳۰ بعداز ظهر ـ تلفن ۳۶۴۵۴

سینما آسیا

پدران و پسران «دوبله بفارسی ـ سینما سکوپ»باشرکت‌ویتوریودسیکا مارچلوماستروپانی شروع :۱۰ر۱۰ صبح ـ ۲ر۲ـ۴ر۳۰ـ۶ر۳۰ و۸ر۳۰ بعدازظهر ـ تلفن ۴۲۹۰۹

سینما ایفل

تختخواب عتیق (دوبله بفارسی)ـ باشرکت ویتوریودسیکا ـ مارتین کارول ـ شروع : ۱۰ صبح ـ۲ر۳۰ـ۴ر۳۰ـ۶ر۳۰ و ۸ر۳۰ بعد از ظهر ـ تلفن ۴۰۱۱۶

سینما اسکار

گم شده (فیلم فارسی) باشرکت هنوش ـ آفت ـ شروع : ۲ر۳۰ـ۴ر۳۰ ۶ر۳۰ و ۸ر۳۰ بعد از ظهر ـ تلفن ۴۰۷۹۷

سینما آریا

چرابله گفتم (رنگی ـ اسکوپ) با شرکت گریگوری پك ـ لورن باکال شروع :۱۰ر۳۰صبح ـ۲ر۳۰ـ۴ر۳۰ـ۶ر۳۰و۸ر۳۰ بعداز ظهر ـ تلفن ۴۰۷۹۷ .

سینما برلیان

دیکتاتور (دوبله بفارسی)باشرکت چارلی چاپلین ـ شروع: ۱۰ـ ۱۲ صبح ـ۲ـ۴ـ۶ و ۸ بعداز ظهر ـ تلفن ۳۳۵۳۵

سینما پالاز

تختخواب عتیق (دوبله بفارسی)ـ باشرکت ویتوریودسیکا ـ مارتین کارول ـ شروع :

۱۰ر۳ صبح ـ۳ـ۵ـ۷ و ۹ بعداز ظهر ـ تلفن ۴۴۲۵۵

سینما پارك

حمله چهار صد فیل (دوبله بفارسی) شروع: ۱۰ر۴۰ صبح ـ ۲ر۴۰ ـ ۴ر۴۰ ـ ۶ر۴۰ و ۸ر۴۰ بعداز ظهر ـ تلفن ۴۵۰۴۷

سینما تهران

فضای خوفناك ـ با شرکت بریان دانلری ـ ورادی ـشروع۱۰ر۳۰ ـ صبح ۲ر۳۰ ـ ۴ر۳۰ ـ ۶ر۳۰ و ۸ر۳۰ بعد از ظهر ـ تلفن ۳۸۱۶۵

۳۸۱۶۵

سینما تخت جمشید

نطفه یکزن ناشناس ـ باشرکت لوئی جوردان ـ جون فونتن ـشروع: ۳ـ۵ـ۷ـ و ۹ بعدازظهر ـ تلفن ۴۳۵۵۰

سینما حافظ

دختر نمکزار(رنگی ـ دوبله‌بفارسی) باشرکت‌مارچلوماسترویانی ـ ایزابل کوری ـ شروع : ۱۰ر۳۰ صبح ـ ۲ر۳۰ـ۴ر۳۰ـ۶ر۳۰ و ۸ر۳۰ بعداز ظهر ـ تلفن ۳۴۰۷۴

سینما دنیا

ببر دریا ها(رنگی ـ ویستاویژن)با شرکت : جان گرگسن ـ آنتونی‌کیل‌ـ شروع : ۱۰ر۳۰ صبح ـ۲ر۳۰ ـ۴ر۳۰ ۶ر۳۰ و ۸ر۳۰ بعد از ظهر تلفن ۳۳۸۱۲

سینما دیانا

نخستین‌ترانه عشق ـ شروع : ۱۰ر۳۰ صبح ـ۲ر۳۰ ـ۴ر۳۰ ـ۶ر۳۰ و۸ر۳۰ بعداز ظهر ـ تلفن ۴۲۰۱۰

سینما رویال

شنبه پر حادثه (رنگی ـ سینما اسکوپ) با شرکت ویکتورماتیور ـ شروع : ۱۰ر۳۰ صبح ـ ۲ر۳۰ ـ ۵ـ ۷ ـ ۹ بعد از ظهر ـ تلفن ۶۸۲۰۶

سینما رکس

هفتمین سفر سندباد (رنگی ـ سینما‌اسکوپ ـدوبله‌بفارسی) با شرکت کاترین‌گرانت شروع : ۱۰ صبح ـ۲ر۳۰ ـ۴ر۳۰ـ ۶ر۳۰ و ۸ر۳۰ بعد از ظهر ـ تلفن ۳۴۱۶۹

سینما رادیو سیتی

هفتمین سفر سندباد (رنگی ـ سینما‌اسکوپ ـدوبله‌بفارسی) با شرکت کاترین‌گرانت شروع : ۱۰ر۳۰ صبح ـ۳ـ۵ـ۷و ۹ بعد از ظهر تلفن ۴۳۳۲۰

سینما سعدی

للت زندگی (دوبله بفارسی) ـ با شرکت : روژه پیر ـ ژان مازلاقیبو ـ شروع: ۱۰ر۳۰ صبح ۲ر۳۰ ـ۴ر۳۰ ـ۶ر۳۰و ۸ر۳۰بعدازظهر تلفن۳۶۴۶۸

سینما گریستال

ببر دریاها (رنگی ـ ویستاویژن) با شرکت جان‌گرگسن ـ آنتونی‌کیل شروع : ۱۰ صبح ۲ـ۴ـ۶و ۸ بعداز ظهر ـتلفن ۳۲۶۷۰

سینما کاروان

حمله چهار صد فیل (دوبله‌فارسی) شروع: ۱۰ر۴۰ صبح ـ ۲ر۴۰ ـ ۴ر۴۰ ـ ۶ر۴۰ و ۸ر۴۰ بعداز ظهر ـ تلفن ۴۰۰۶۵

سینما متروپل

تختخواب عتیق (دوبله بفارسی)ـ باشرکت ویتوریودسیکا ـ مارتین کارول ـ شروع :

۱۰ر۳۰صبح ـ۲ر۳۰ـ۴ر۳۰ـ ۶ر۳۰ و ۸ر۳۰ بعد از ظهر تلفن ۳۹۴۱۰

سینما مولن‌روژ

بوسه آتشین (رنگی ـ دوبله‌بفارسی) باشرکت جك‌پالانس ـ باربارا راش‌ـ شروع : ۱۰ر۳۰ صبح ـ۳ـ۵ـ۷و۹ بعدازظهر ـ تلفن ۳۸۷۶۵

سینما نیاگارا

دختر نمکزار(رنگی ـ دوبله‌بفارسی) باشرکت مارچلوماسترویانی ـ ایزابل کوری ـ شروع : ۱۰ر۳۰ صبح ـ ۲ر۳۰ـ۴ر۳۰ـ۶ر۳۰ و ۸ر۳۰ بعداز ظهر تلفن ۶۵۳۰۷

سینما همای

خزانه‌چی (دوبله بفارسی) با شرکت: بالراج ساهانی ـ شروع : ۱۰صبح ـ۲ر۳۰ـ ۴ر۳۰ ـ۶ر۳۰ و ۸ر۳۰ بعد از ظهر ـ تلفن ۴۲۱۶۹

سینماهای درجه ۲

سینما پردیس

ستاره هند با شرکت گرتل‌وایلد ـ ایوسانسول ـشروع : ۱۰ر۳۰صبح ۲ر۳۰ـ۴ر۳۰ـ۶ر۳۰و۸ر۳۰بعداز ظهر

سینما تاج

فاتح (رنگی ـ اسکوپ ـ دوبله بفارسی) باشرکت جون واین . شروع : ۱۰ر۳۰ صبح ۲ر۳۰ ـ ۴ر۳۰ ـ۶ر۳۰ و هشت و سه ربع بعداز ظهر ـ تلفن ۳۳۰۶۴ .

سینما سیلوانا

سیرسیاه (رنگی ـ اسکوپ) باشرکت: تونی‌کرتیس ـ جانت‌لی ـ شروع : ۲ر۳۰ ـ ۴ر۳۰ـ۶ر۳۰ و۸ر۳۰بعداز ظهر ـ تلفن ۳۳۷۷۷

سینما فری

گم شده (فیلم فارسی)باشرکت مهوش ـ آفت ـ شروع : ۴ر۳۰ ـ ۶ر۳۰و ۸ر۳۰ بعد از ظهر ـ تلفن ۲۷۸۹۳

سینما فردوسی

گم شده (فیلم فارسی)باشرکت مهوش ـ آفت ـشروع : ۱۰صبح ـ ۲ر۳۰ـ۴ر۳۰ـ۶ر۳۰ و ۸ر۳۰ بعداز ظهر ـتلفن ۳۵۷۸۴

سینما مشعل

رقص شیوا (رنگی)ـشروع :۱۰ر۳۰ صبح ـ ۲ر۳۰ ـ ۴ر۳۰ـ ۶ر۳۰ و ۸ر۳۰ بعدازظهر تلفن ۳۳۸۲۶

سینما مراد

پسردریا (فیلم فارسی) باشرکت زندی ـ والا ـ تقدسی ـ شروع : ۲ر۳۰ـ ۴ر۳۰ ـ ۶ر۳۰ و ۸ر۳۰ بعداز ظهر ـ تلفن ۳۷۳۸۹

تآترها

تآتر آناهیتا (یوسف‌آباد)

اتللو باشرکت :آزرم ـاسکوئی ـ فرشید ـ بهرام ـبونیمارشروع ۸ بعداز ظهر تلفن ۸۳۰۱۳۸

تآتر تهران (سالن اول)

کمدی دکتر شیرها : باشرکت پرخیده ـهورین ـ کاشانی ـوحدت بهرامی ـشروع ۹بعداز ظهر تلفن ۳۷۳۵۱

تآتر تهران (سالن دوم)

افیون :باشرکت :میرزاده حفا اسعدزاده شروع ۸بعداز ظهر. جامعه باربد (دوپرنامه)

۱ـ تابلوموزیکال‌حافظ ـ باشرکت‌ترانه ـ شمیدی ۲ـ کمدی بیرمك جدید ـ با شرکت رخشانی ـژیلا ـ شروع : ۸بعد از ظهر ـتلفن ۳۲۲۶۵

روبسون

موتورهای دیزل افقی روبسون انگلیسی

کم دور - سنگین وزن - بادوام (یک فلکه و دو فلکه)

نیرو از ۱۲ تا ۲۰۰ اسب

برای کلیه کارهای صنعتی و کشاورزی

فروش: با شرایط سهل نقد و اقساط

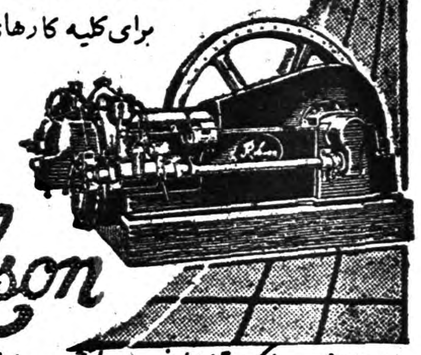

Robson

نماینده انحصاری: شرکت تضامنی فریدون زرتشتی و برادر خیابان سعدی. کوچه ممتاز ساختمان زرتشتی - شماره ۵۲ - تلفن ۲۵۲۸۲ - از شهرستانها نماینده فعال میپذیریم.

آ-۳۴۵۶ ۱-۴

BAXTER

قابل ملاحظه

تعیین قیمت محلولهای تزریقی کارخانه دون باکستر ایران

نظر بافتتاح کارخانه دون باکستر ایران که تازه‌ترین محصولات را بفاصله چندروزازتاریخ ساخت آن در دسترس مصرف کنندگان میگذارد بهای فرآورده‌های باکستر ازاول اردیبهشت مقطوعا درفروشگاه مرکزی بشرح زیراعلام میشود :

۱ DEXTROSE پنج در صد درآب یك‌لیتری بدون شیشه ۴۸ریال
۲- « « « پنج در صد در نمك یك لیتری بدون شیشه ۵۰ریال
۳- « « « پنج‌درصد ویتامینه درآب یك‌لیتری‌بدون‌شیشه ۶۰ریال
۴- « « « پنج‌درصدویتامینه‌درنمك یك‌لیتری‌بدون‌شیشه ۶۲ریال
۵- « « « پنج‌در صدویتامینه‌درآب نیم‌لیتری‌بدون شیشه ۵۰ریال
۶- « « « پنج‌درصد ویتامینه‌در نمك یك‌لیتری‌بدون شیشه ۵۲ریال
۷- « « « پنج‌درصد ساده ،درآب یك‌لیتری بدون‌شیشه ۴۲ریال
۸- « « « پنج‌درصد ساده درنمك‌نیم‌لیتری‌بدون‌شیشه ۴۴ریال
۹- « « « دستگاه تزریق شماره ۱۴ ۲۹٫۵ریال
۱۰- « « « دستگاه تزریق شماره ۱۸ ۴۴ریال

قیمت شیشه های باکستر بشرح‌زیر :

برای هرشیشه کامل ۱۰۰۰ سی‌سی ۲۱ریال
برای هرشیشه ۵۰۰ سی سی ۱۶ ریال

نزد فروشنده امانت خواهد بودکه بمحض استردادپس‌داده میشود. شیشه‌های خالی باید درکارتن های مخصوص مرجوع شود . قیمت سایر فرآورده‌های کارخانه دون‌باکستر ایران بعدا آگهی‌خواهدشد

نماینده فروش فرآورده‌های کارخانه دون باکستر ایران -شرکت سهامی تام خیابان لاله‌زار -پاساژ نور. ۱- ۳ آ-۲۹۸۸

همیشه اغذیه خنك ومطبوع داشته باشید !

باداشتن یخچال الکترولوکس همیشه دارای اغذیه خنك وسالم وسبزیجات تازه واندوخته زیاد یخ خواهید بود.

الکترولوکس یخچالی است که باتفت کارمیکند ونیز ممکن است که‌بانیروی گاز وبرق از آن استفاده کرد.

از میان مدلهای مختلف الکترولوکس یخچال دلخواه خودرا انتخاب کنید.

محل فروش :
شرکت ایران و سوئد - خیابان سوم اسفند شماره ۲۰۱ - ۲۰۳
تلفن ۳۸۰۷۱ و ۳۶۷۶۱
شرکت بهروز خیابان نادری
آ- ۳۶۲۴ فاکوپا

چاپ دوم
کارت پستالهای رنگی
چاپ آمریکا رسید
نماینده انحصاری درایران
استودیو شماره ۲ سانی
میدان بیست‌وچهارم اسفند
جنب دفتر اسناد رسمی ۱۴۶

بیست وسومین نظریه پزشکی آقایان پزشگان محترم درمورد آبعلی
درکنگره پزشکی رامسر

با توجه بانکه تهیه محصولات داخلی تا کنون نتوانسته جلب اعتماد عمومی را بنماید ایستگاه عمومی از محصولات شرکت سهامی آب علی بهترین دلیل بر طرز تهیه صحیح آنها بوده و این موفقیت را به شرکت نوار شریک عرض میکنیم

۲۲/۷/۳۷

آ- ۳۵۴۴

تعطیلات در آلمان

ارفرانس

ارفرانس دو سرویس هفتگی از تهران بفرانکفورت در روزهای شنبه و چهارشنبه دراختیار شما میگذارد.

	شنبه	چهارشنبه
حرکت از تهران	۹٫۲۰	۱۲٫۳۵
ورود	۱۷٫۵۰	۲۱٫۰۵

ارفرانس بهبزرگترین برنامه تکمیلی در تاریخ حیات خود جامه عمل میپوشاند.

بعداز کار اول هواپیماهای جت چهارموتوره قاره‌پیمای بوئینگ ۷۰۷ بخدمت گمارده میشود.

AIR FRANCE
LE PLUS GRAND RÉSEAU DU MONDE

بآژانس مسافرتی خود ویا بنماینده‌کل ارفرانس شرکت مونداکسپرس ۴۸۶ خیابان فردوسی تلفن ۴۳۴۸۴ و ۴۷۳۸۱ و ۴۲۱۵۹ مراجعه فرمائید.

Toray

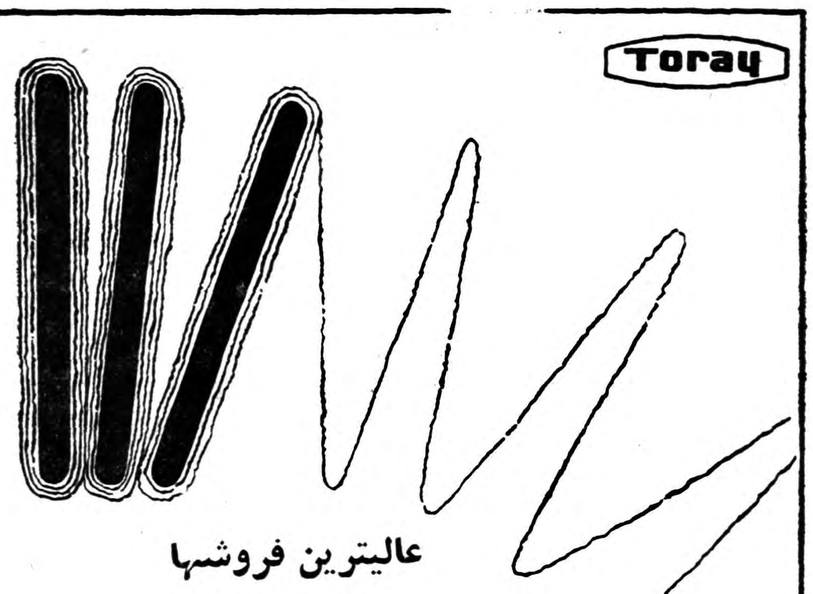

عالیترین فروشها
وملکه مدها

TETREX

فابریك‌های پولیستر

(تتراکس) امیال مصرف‌کنندگان را بامدهای جدید بر آورده وبدون شك دربالا بردن فروش کمك میکند - آنچه (تتراکس) دربردارد.
پرده - درسه نوع مختلف
لباس- انواع واقسام مختلف بطرحهای زیبا ودلپسند.
(تتراکس) بطور کلی ازفیبر پولیستر بنام تترون ساخته شده
(تترون) علامت‌تجارتی برای فیبرپولیستر است‌که توسط (توری) باکسب اجازه ازمحصولات کارخانه شیمیائی بریتانیا ساخته شده

شما از فرستادن پرسش‌نامه‌های خود برای ما سود خواهید برد وما از معرفی شما به صادر کنندگان مورد اطمینان خوشحال خواهیم شد.

TOYO RAYON COMPANY, LTD.
Mitsui Bldg., Osaka, Japan
Established: 1926 Cable: TOYORAYON OSAKA

B1368-A

این تخم مرغ رسوا میکند

خوش بود گر محک تجربه آید بمیان
تا سیه روی شود هرکه در او غش باشد

پیشنهاد شاه پسند :

محک وسیله شناسائی خوب از بد و خالص از ناخالص است پیشینیان برای شناسائی هرچیز محکی داشتند و نیاکان ما براثر تجربیات فراوان که بسیاری از آنها هنوز هم مورد استفاده ماست تخم مرغ را محک روغن میدانستند و برای تشخیص روغن خوب از بد تخم مرغی را با روغن مورد نظر نیمرو میکردند و در نتیجه

تخم مرغ روغن بد و ناخالص را رسوا میکرد

کارخانه روغن نباتی شاه پسند بعموم خانواده ها و کدبانوان محترم پیشنهاد میکند که شاه پسند را بوسیله این محک قدیمی با بهترین و مرغوبترین روغنهای خارجی در بوته آزمایش بگذارند تا مرغوبیت و تازگی غیرقابل تردید این روغن ساخت وطن برهمگان مسلم گردد.

آفرین بر شاه پسند پیروز روغن افزای شرق

فاکوپا

استودیوهای جدید رادیو ایران

بقیه از صفحه اول

انتشارات و رادیو آغاز شد. در این قسمت چهار نشریه‌ای که بمناسبت بیستمین سال تاسیس رادیو بزبان های فارسی و انگلیسی منتشر شده بود از نظر شاهنشاه گذشت سپس دفتر فنی و شورایعالی نویسندگان و شورایعالی موسیقی موردبازدید قرار گرفت. در کلیه قسمتها از طرف آقای معینیان مدیر کل انتشارات و رادیو جزئیات سازمانها بعرض شاهنشاه میرسید . در شورای موسیقی اعضای شورای آقایان مشیر همایون شهردار ،خالقی ،اقبال السلطان ،تجویدی ،بشاهنشاه معرفی شدند .هنگام معرفی آنان ،شاهنشاه فرمودند :« بنظر میرسد که در اینجا یك محیط گرم و صمیمی وجود دارد. »

آنگاه شاهنشاه وارد یکی از استودیو های قدیمی رادیو شدند . در این استودیو آقای بنان خواننده مشهور همراه با ارکستر شماره یك مشغول اجرای برنامه بود شاهنشاه با آقای بنان دست دادند و پس از احوال پرسی فرمودند :«چشم شما خوب شد ؟» آقای بنان بعرض رساند : «در تحت توجهات شاهنشاه بهتر شده‌ام .»

سپس شاهنشاه باستودیوئی که عده‌ای از هنرپیشگان در آنجا مشغول تهیه برنامه داستانهای شب بودند تشریف‌فرما شدند. در آنجا آقای محتشم وبانو مهرزاد و بانو دیهیم و سایر هنرپیشگان بشاهنشاه معرفی شدند. هنگام بازدید شاهنشاه از دستگاههای قدیمی رادیو که متعلق به ۱۷سال قبل بود بعرض رسید که در آنوقت فقط ۹۳ نوار ضبط‌صوت وجود داشت،در صورتیکه هم‌اکنون در آرشیو رادیو ۷۵۰ حلقه نوار موجود است .شاهنشاه در این وقت رو بحضار کرده فرمودند :« ببینید ما چقدر درظرف‌این‌سه سال‌پیشرفت کرده‌ایم. »

پس از اینکه دستگاه های قدیمو جدید خبرگزاری پارس و قسمتهای برنامه های کردی و خارجی مورد بازدید قرار گرفت شاهنشاه باستودیوئی که قهرمانان فکاهی رادیو در آنجا مشغول اجرای نمایشنامه ای بودند وارد شدند ،و پس از آنکه هنرپیشگان بحضور شاهانه معرفی شدند، شاهنشاه‌همه آنها را مورد تفقد قرار دادند و از یك‌یك آنهاراجع‌بکارشان سئوالاتی فرمودند . درضمن بازدید سازمان تازه خبرگزاری پارس ودستگاههای خبرگیری و قسمت کنترل رادیو های خارجی دستگاه خبرگیری‌سابق مورد توجه واقع شد، و شاهنشاه از پیشرفت هائی که‌ازلحاظ‌خبرگیری نصیب خبر گزاری پارس شده‌است ابراز رضایت فرمودند. در این هنگام شاهنشاه کتابخانه تازه‌اداره انتشارات و رادیو را گشودندو از قسمت اداره‌اطلاعات بازدیدفرمودند.

آنگاه در سالن بزرگ استودیوی جدید حضور یافتند و آقای معینیان مدیر کل انتشارات ورادیو گزارش مشروحی بعرض رسانید (که متن آن‌در صفحه ۷ چاپ‌شده است). پس از پایان گزارش‌مدیر کل انتشارات و رادیو آقای «ولز» سفیر کبیر امریکا گزارش کوتاهی باستحضار رسانیدند.

سپس شاهنشاه با قطع نوار سه رنك استودیو های تازه را افتتاح فرمودند در اینموقع برنامه‌موسیقی کوتاهی توسط هنرمندان برنامه کودك اجرا شد در پایان بازدید استودیو هاشاهنشاه از نمایشگاه عکس که بطرز جالبی تهیه شده بود دیدن فرمودند.

شاهنشاه در پایان مراسم خطاب بمدیر کل انتشارات و رادیو فرمودند :

«پیشرفتهای انتشارات و رادیو موجب نهایت خوشوقتی است . ملاحظه وسائل فرسودمو دستگاه تازه نشان میدهد که کارکنان این اداره زحمت فوق العاده‌ای میکشند و مخصوصا روح همکاری وصمیمیتی در همه جوانانیکه در این اداره کار میکنند دیده میشود.

بنظر میرسد که استودیوهای‌جدید فقط تامدت کوتاهی کفاف‌احتیاجات اداره را بدهد و باپیشرفتهائی که‌این اداره در پیش دارد باید در آینده‌از نظر مالی تقویت شود.

مراسم بازدید در ساعت ۶ونیم‌بعد از ظهر پایان یافت.

ورود

آقای مجید موقر نماینده مجلس شورایملی که‌مدت پنج ماه برای شرکت در کنگره‌ها و کنفرانسهای تسلیحات اخلاقی به کشور های انگلیس ـ فرانسه ـ بلژیك ـ هلند ـ ترکیه‌و جزیره قبرس‌مسافرت نموده بود روز جمعه بتهران باز گشت .

خروج

آیت الله حاج سیدنصرالله‌بنی‌صدر برای زیارت به مشهد مسافرت کردند .

دعای مردم

بقیه ازصفحه اول

در باشگاه جعفری

همچنین عصر روزپنجشنبه‌بمناسبت سفر آینده‌اعلیحضرت‌همایونی‌باروپا مجلس ضیافت و دعائی در باشگاه جعفری بر پا گردیده بود . آقای انتظام مدیر عامل شرکت ملی نفت ایران، اعضای عالیرتبه شرکت‌نفت، سناتور علی وکیلی رئیس اطاق بازرگانی‌وجمعی‌دیگر از شخصیتها‌و افسران ارشد در این مجلس دعا حضور داشتند . پس از نواختن سرود شاهنشاهی وخیر مقدم آقای مهندس جمشید آبادی عملیات ورزش ملی بمیانداری آقای جعفری رئیس باشگاه انجام شد و سپس ورزشکاران چندین دعای سفربرای سلامتی شاهنشاه خواندند آنگاه آقای انتظام در باره شاهدوستی و علاقه بوطن سخن راند .

همچنین امروزدر ساعت‌چهارونیم‌بعد از ظهر کارگران کوره پزخانه ها و صنف فخار در میدان شوش اجتماع و بااجرای مراسم‌دعا و اسپند و آتش بقای سلامت ذات همایونی را از خداوند متعال خواستار شدند این مراسم قبلا قرار بود در مسجد سپهسالار انجام شود ولی بعدا طبق نظر روسای صنف و بعلت کثرت تعداد شرکت کنندگان میدان شوش انتخاب گردید .

ثر مسجد سپهسالار

طبق اطلاعی که قبلانیز باستحضار خوانندگان رسیده در مدرسه عالی سپهسالار نیز ساعت ٦ بعد از ظهر مراسم دعا برای سلامت شاهنشاه با شرکت بازرگانان و ۱۰صنف و دسته‌جات مختلف برگزار میشود که جریان مفصل آن فردا باطلاع خوانندگان خواهد رسید .

همچنین درمحل‌شورای عالی‌اصناف و اتحادیه بازرگانان وپیشه‌وران مراسم دعا بر قرار است که خبر آن قبلا باستحضار رسیده است.

هشتمین سال اراده آسیا

روزنامه گرامی ارادهٔ آسیا که از نشریات سودمند پای تخت‌میباشد اخیرا وارد هشتمین سال خدمتگزاری مطبوعاتی خود گشته است و اینك بدان مناسبت مزید توفیق آقای تیموریان مدیر محترم اراده آسیا وسایر کارکنان‌آن‌نشریه راخواهانیم وهشتمین سال ارادهٔ آسیا را تبریك میگوئیم.

ازارنست. ك. لیندلی

در ایران کسی از حمله شوروی نمیترسد

وشوروی هم میداند تجاوز بایران درحکم جنك باامریکا خواهد بود

(ارنست .ك.لیندلی) نویسنده و مفسر سیاسی معروف مجله نیوزویك امریکا که‌چندی قبل بایران مسافرت کرده و بحضور شاهنشاه نیز شرفیاب شده بود پس‌از بازگشت بامریکا نخستین مقاله خودرا راجع بایران بشرح زیر نوشته است که‌در نیوزویك بچاپ رسیده‌است .

تهران ـ ایران برای سومین بار پس‌از جنك‌دوم‌هدف حملات‌نیزومند ودشوار کمونیستها شده است.این کشور اکنون سنك بنای دفاع دنیای آزاد در خاور میانه بشمار میرود .وشورویها حملات شدید تبلیغاتی خودرا متوجه ایران کرده‌اند درباره هدف شوروی از این‌حملات صحبت زیاداست. ولی بعضی می گویند مسکو فعلا باین قانع است که‌ایران راوادار به خروج‌ازپیمان بغداد ،چشم‌پوشی از تصمیمات امریکا کند.

شاهنشاه ایران، که افتخار ملاقات طولانی بمن‌داد در مقابل حملات تبلیغاتی وفشار شوروی‌ها باعزم راسخ مقابله میکنند بیشتر کسانی که باایشان مذاکره کردم ایرانیهای متنفذ وناظرین‌امریکائی ودیپلماتهای سایر کشورها ، ابراز اطمینان کردند که‌ایران، به کمك متحدین خود، میتواند‌دربرابر این‌حمله‌بایستد. هیچکس ازتجاوزنظامی شوروی نمی‌ترسد. مسکو میداند چنین عملی درحکم جنك باامریکا خواهد بود. این امر حتی قبل از اعلام طرح آیزنهاور آشکار بود.

دولت ایران خواهان تقویت‌نیرو های مسلح خویش است. نظر امریکائیها براینست که افزایش ارتش لزومی ندارد بلکه بایدآنرا نوکرد.

ایران از لحاظ اقتصادی پیشرفت های واقعی کرده‌است .

بیشتر درآمدهای روز افزون نفت صرف توسعه اقتصادی واجتماعی میشود .علاوه براین مقادیر هنگفتی از سرمایه های خصوصی ایران در بنگاههای جدید گذارده میشود واز خارج هم سرمایه‌های خصوصی بیشتری میرسد. درزمینه اصلاحات اجتماعی نیز اقداماتی جریان دارد.

شاهنشاه ایران اخیرا دو لایحه را در مورد مبارزه بافساداز‌پارلمان گذرانیدند. وبمن گفتند که‌تصمیم باجرای آن دارند.

شاهنشاه مسئله تقسیم اراضی رابطور جدی مورد مطالعه قرارداده اند.

درظرف ۱۱سال اخیر این‌پنجمین باری بود که‌من از نظریات و طرحهای اصلاحی‌شاهنشاه ایران مطلع می‌شدم.

این بار حتی بیش‌از گذشته من تحت تاثیر روشن بینی قوه درك وتصمیم شاهنشاه قرار گرفتم.

ایران کنونی برای‌پیشرفت‌احتیاج بمزمان وادامه پشتیبانی غرب و خصوصا امریکا دارد. نیوزویك

مذاکرات دو پادشاه

بقیه از صفحه اول

پس ازانجام مراسم استقبال اعلیحضرتین بجایگاه مخصوص سلطنتی تشریف فرماشدنددرسالن مخصوص سلطنتی اعلیحضرتین مدت نیمساعت بمذاکره پرداختند بقرارگزارشاتیکه‌بدست‌آمده دراین مذاکرات اوضاع فعلی خاورمیانه ونتیجه مذاکرات ملك حسین با رهبران غرب طی سفر طولانی خود مورد مذاکره قرارگرفته و ملك حسین اعلیحضرت همایونی را از آن مطلع‌نموده اند .

مذاکرات‌در فرودگاه

قبلا گفته میشدکه ملك حسین مدت بیشتری در تهران توقف خواهند نمود لکن چون اعلیحضرت همایونی فردا عازم سفر اروپا میباشند واز طرفی اعلیحضرت ملك حسین مایل بودند حتما با اعلیحضرت همایونی مذاکره کنند بازدید دو پادشاه در سالن سلطنتی فرودگاه مهرآباد انجام شدو دو ساعت بیشتر طول نکشید.

سفیر سابق اردن در تهران نیز همراه ملك حسین بود .

در محافل سیاسی

محافل سیاسی مسافرت کوتاه‌ملك حسین را بتهران با اهمیت زیاد تلقی کردند بنابر آنچه ازگزارشات سیاسی روز استنباط میشود ، اعلیحضرت همایونی و ملك حسین در ملاقات دو ساعته خویش پیرامون مسائل خاورمیانه گفتگو کرده‌اند. کشور اردن از نقطه نظر روابط‌خود باعراق و جمهوری متحده وضع‌خاصی دارد، عراق و مصر هرگدام در حد خود رویه خصومت آمیزی نسبت‌باردن پیش گرفته‌اند و باتوجه باینکه‌اردن با هردو کشور عراق و جمهوری متحده همسایه‌است موقعیت باریك وحساس این کشور را میتوان حدس زد .

از جنبه سیاست عمومی نیزاردن در ردیف سایر کشورهای خاورمیانه بامسئله نفوذ کمونیسم مقابل است. سیاست خارجی اردن نسبت بکمونیزم در موازات سیاست کشورهای‌مسلمان عضو پیمان بغداد قرار دارد و بهمین مناسبت در گزارش خبرگزاریهای خارجی منعکس است که یکی از مسائل مورد بحث شاهنشاه ایران و اعلیحضرت ملك حسین مسئله‌مبارزه با نفوذ کمونیسم در خاورمیانه‌بوده است .

در سالهای اخیر اعلیحضرت ملك حسین با ابراز درایت و شجاعت توانست حمایت وهمکاری دنیای غرب را بطرف اردن جلب کند و اینك اردن در شمار دوستان غرب در خاورمیانه بشمار میرود وازنظر غرب وزنه سنگینی برای حفظ ثبات د راین منطقه است .

اعلیحضرت ملك حسین ساعت‌یازده صبح امروز تهران را ترك گفت .

دربار شاهنشاهی ایران

در این هنگام که ذات مبارك‌اعلیحضرت‌همایون‌شاهنشاهی عزم مسافرت خارج فرموده‌اند کلیه هندیهای مقیم ایران که همواره از توجهات خاص ذات همایونی بر خوردار بوده وهستیم وظیفه خویش دانستیم که دعای مخصوص سفر شاهانه را با فرایض مذهبی امروز در مسجد هندیها بر گزار نموده از درگاه خداوند متعال مسئلت نمائیم که وجود ذیوجود معظم له را از هر جهت مصون ومحفوظ بدارد .

آ_۳۲۷۷ دبیر مسجد هندیها

آگهی انحلال شرکت سهامی گوشت

بدین وسیله باطلاع عموم میرساند که شهرداری تهران شرکت سهامی گوشت را منحل و دفتر آن را از این تاریخ تعطیل نموده است .

آ_۳۲۶۸ شهردار تهران

انا لله وانا الیه راجعون

باکمال‌تاسف‌درگذشت‌مرحوم **حاج میرابوالفتح احمدی** تاجر فرش پدر آقای میرحسن‌احمدی‌راکه درروز چهارشنبه ۱۳۳۸ر۲ر۸ درتبریز برحمت‌ایزدی پیوسته باطلاع کلیه اقوام و دوستان و آشنایان میرساند مجلس ختم آنمرحوم درروز دوشنبه ۱۳ر۲ر۳۸ ازساعت ۹الی ۱۱صبح درمسجد ارك ومجلس ختم زنانه بعدازظهر همانروز درمنزل شخصی آقای: میرحسن احمدی واقع درانتهای بازار کفاشها کوچه وزیرانیس‌الدوله برگذار میشود .

میرحسن احمدی ـ میرعبدالله احمدی ـ میرفتحعلی احمدی ـ سیدولی احمدی ـ سرهنك ستاد میرمصطفی حجازی ـ سرگرد میرابوالفضل حسینی ـ محمدعلی نیکخو ـ میر ابراهیم حجازی ـ سرهنك شعری ـ سرهنك هوائی قندهاری ـ عبدالحسین امناء ـ محمود کسبی ـ مهدی ویسه ـ محمود ویسه ـ حاج‌میرعلی اصغر باوفا ـ کاظم اعلاباف ـ حبیب‌الله‌انیسی ـ حاج غلامحسین‌احسانی ـ محمدآرائی ـ حمید آرائی ـ فیروز نیکخو ـ اصغر نیکخو ـ محسن نیکخو ـ جلیل نیکخو ـ مصطفی نیکخو ـ مرتضی نیکخو ـ احمدنیکخو ـ اصغرفرخنده‌کیش ـ حسین‌پهلوانی ـ باقر حمیدی

آ_۳۲۵۵

بعموم بازماندگان آنمرحوم بویژه آقای‌محمدعلی نیکخو رئیس دفتر اداره کل بودجه وزارت دارائی تسلیت‌میدهیم

بمناسبت درگذشت جوان ناکام **دوشیزه آذر صیرفی** مجلس ختم مردانه روز یکشنبه ۱۲ر۲ر۳۸ ازساعت چهار تاشش‌بعدازظهر درمسجد اسکندری‌واقع‌درخیابان‌اسکندری ومجلس زنانه ازشنبه ۱۱ر۲ر۳۸ تاسه‌روز درمنزل شخصی خیابان اسکندری کوچه محمدی منعقد خواهد بود .

محمود صیرفی ـ احمد صیرفی ـ کاظم صیرفی ـ قاسم صیرفی ـ ملك‌صیرفی ـ مهین صیرفی ـ سرور صیرفی ـ سید محمود نبی‌پور ـ محمود شریف رازی ـ هاشم نور هاله‌ئیان

آ_۳۲۵۱

بعموم بازماندگان آنمرحومه مصیبت وارده راتسلیت می‌دهیم .

آگهیهای تسلیت

باقلبی اندوهگین مصیبت وارده را بخانواده محترم بهزادی خصوصا آقایان احمد بهزادی ـ مهدی بهزادی ـ حبیب‌الله بهزادی ـ سیف‌الله بهزادی ـ تسلیت عرض نموده و بقاء بازماندگان آن مرحومه را آرزومندیم .

آ_۳۱۹۳ حسن شفیعی و بانو

آقای محمدرضا بهزادی

بانهایت تاسف مصیبت وارده را به‌آن همکار گرام و خانواده محترم بهزادی ازطرف کارکنان انجمن ملی ایرانی حمایت کودکان تسلیت گفته همگی شریك تالمات روحی شما میباشیم

مدیر عامل ـ دکتر محمددفتری

باقلبی آکنده ازتالم مصیبت وارده رابدوست نازنینمان آقای ملکی تسلیت عرض نموده سلامت و سعادت خانواده محترمشانرا از درگاه خدا مسئلت مینمائیم .

سید حجت محدث ـ مهندس رضائی ـ میرباقر محدث ـ فرمان‌آرا

آ_۳۱۵۱

دوستان عزیز آقای غلام‌پور نوروزی وبانو و آقای مهندس‌پورحمیدی . تالم ماز حادثه جانگداز پیروز وصف ناکردنی است امیدواریم اقدامات شما جان دیگران را نجات دهد درغمتان شریکیم و بشما تسلیت میگوئیم

اختر شیبانی ـ ماری و جعفر محمدی

حضرت علیه بانو فخرالزمان نمازی

مصیبت جانگداز فوت پدر بزرگوار را بحضرت علیه و عموم فامیل تسلیت عرض می‌نمائیم

آ_۳۱۵۳ تاکوهی و میرون آکوپیان

امید است خانواده ارجمند **بهارمست** همدردی مارا نیز در سوگواری خود بپذیرند .

خواستار شکیبائی و تندرستی همه‌آنان :

طاهره شاه‌زیدی ـ سرهنك شاه زیدی

سرور عزیز نمیدانم بچه‌زبان تالمات روحی خودرا بمناسبت فوت مادر عزیزت ابراز و تسلیت گویم امیدوارم خدای بزرك بتوو فامیل محترمت بخصوص آقای ملك‌خسروی صبر عطا فرماید .

پری‌ذوالمجدین

درگذشت مرحوم مغفور حاج حسین قطب زاده که‌از مردان‌نیکوکار و متقی بودموجب‌نهایت تاثر و تاسف‌گردید. شورایعالی مالکین‌باابراز کمال همدردی‌ببازماندگان ارجمند آنمرحوم تسلیت عرض مینماید

رئیس هیئت مدیره شورایعالی مالکین ـ حسین‌عاملی

بانهایت تاثر مصیبت وارده را بهمکار ارجمند آقای سیروس ـ پروشانی وخانواده محترمشان تسلیت میگوئیم

آ_۳۱۸۳ کارکنان دبستان آینده‌روشن

مصیبت وارده را بخانواده محترم اخوین خصوصا همقطار عزیزمان سرکار محمد جعفراخوین‌صمیمانه تسلیت عرض میتمائیم .

ازطرف کلیه افسران ودرجه‌داران واحد متمرکز جت

آ_۳۱۹۷ سرهنك ۲ جوادنادری

دوست مهربان دوشیزه ملیحه نعمتی

باقلبی آکنده از تاثر مصیبت وارده را تسلیت عرض نموده بقاء خاندان ارجمند شمارا آرزومندیم .

دانش‌آموزان سال ششم طبیعی . دبیرستان ایران

بانهایت تاسف فوت مرحومه **وخساره خانم ترابی** همشیره حاجی ابراهیم ترابی راباطلاع اقوام و آشنایان میرساند مجلس ختم مردانه آنمرحومه روز یکشنبه ۱۲ اردیبهشت ازساعت نه الی‌یازده‌صبح درمسجد امامزاده‌زید و مجلس ختم زنانه در همانروز ازساعت سه‌الی شش بعداز ظهر درمنزل شخصی واقع درخیابان انتظام کوی وصال منعقد خواهد بود .

حاجی ابراهیم ترابی ـ حسین ترابی ـ حاجی مهدی صورائی ـ حاجی قنبر صورائی ـ محمود صورائی ـ حاجی رحیم گلچینی ـ بیوك گلچینی ـ احمدجعفری ـ بیوك‌امیری ـ محمد باهری ـ حاجی جواد خانچی ـ حاجی اکبر خانچی ـ حاجی‌ابراهیم‌صادقی ـ حاجی حمید ـ مجیدبرادران‌صادقیان جلال سلماسیان ـ یوسف سلماسیان ـ حسن سلماسیان .

بعموم بازماندگان آنمرحومه مصیبت وارده راتسلیت می‌دهیم

خانواده‌های **هاشمی ـ میربد ـ خوانساری ـ ناصری ـ قندچی ـ نایبی ـ معززی ـ حقانیان ـ توسلی ـ بهجت ـ** فوت مرحوم **آقای سید هادی هاشمی** راباطلاع بستگان و دوستان میرساند مجلس ترحیم روز یکشنبه ۱۲اردیبهشت ازساعت ٤ تا۷ بعدازظهر در مسجد مقدس واقع درخیابان خیام کوچه تخت‌پل جنب تلفنخانه جنوب ومجلس ترحیم زنانه درهمان ساعت منزل شخصی کوچه بازارچه قنات‌آباد کوچه آقاعلی همدانی منعقد خواهد بود .

سید عزیز هاشمی ـ سیاکمال هاشمی ـ حاجی سید محمدرضا هاشمی

آ_۳۱٤۷

بعموم بازماندگان آنمرحوم مصیبت وارده را تسلیت می‌دهیم

یك شنبه دوازدهم اردی‌بهشت ماه که مصادف باسال درگذشت **بانوفاطمه‌مهاجرشجاعی (کوثری)** میباشدمراسمی برگذار نشده وهزینه آن به امور خیریه اختصاص داده می شود .

۲ ۱ آ_۲۹۵۷ مهاجر شجاعی

با نهایت تاسف فوت مرحومه خانواده های ابراهیمی دریانی و فرخنده و ساعدی و کلانتری و ابراهیمی و امیربکلوئی و جمشیدی درگذشت نا بهنگام **مشهدی علی اصغر هوشیاری** پدر بزرگوار آقای حاج علی هوشیاری و برادر حاج بابا دریانیان را در دریان باطلاع خویشاوندان و دوستان رسانیده و مجلس ترحیم مردانه آن مرحوم روزیکشنبه‌دوازدهم‌اردیبهشت ماه از ۳ الی شش عصر در مسجد ارك و در همین روز و همین ساعت مجلس ختم زنانه در منزل آقای حاج علی هوشیاری واقع درخیابان کمالی (لشکر) ایستگاه ورزشگاه خیابان سوم دست راست دوب سوم منعقد است .

حاج علی هوشیاری ـ حاج‌بابا دریانیان ـ غلام قاضی ـ علی حسین فرخنده ـ علیقلی ابراهیمی دریانی ـ مهدی ابراهیمی دریانی ـ داداش ساعدی ـ اخوان کلانتری ـ اخوان امیر بگلوئی ـ اخوان ابراهیمی ـ علی ساعدی ـ محمد جمشیدی ـ عباس فرخنده .

آ_۳۲۰۹ ۳۲۲۳

بعموم بازماندگان آنمرحوم مصیبت وارده را تسلیت میدهیم .

خانواده های کاظم‌زاده ملکوتی ـ نصیرالسلطان‌ملکوتی ـ میرافضلی ـ شاملو ـ گرامی ـ گلستانه ـ صفی‌پور ـ کاشفی ـ زرین‌خامه ـ ارضی

بانهایت تاسف فوت مرحوم **احمد کاظم‌زاده** را در خرم‌آباد باطلاع دوستان و آشنایان میرساند مجلس یادبود آن مرحوم درطهران روز دوشنبه سیزدهم اردیبهشت ماه‌در منزل شخصی واقع در بازار کوچه مداین کوی فرشته از ساعت ٤ونیم الی ۷ونیم بعدازظهر برگزار خواهد شد

بعموم بازماندگان آنمرحوم تسلیت میدهیم

با نهایت تاثر درگذشت شادروان **بانو بی‌بی ربابه فرشچی** رابه استحضار بستگان و دوستان میرساند مجلس ترحیم آن مرحومه از ساعت سه و نیم الی پنج و نیم بعد از ظهر روز دوشنبه سیزدهم‌اردیبهشت در مسجد امامزاده زید و مجلس ترحیم زنانه عصر روز یکشنبه دوازدهم اردیبهشت در منزل شخصی آن مرحومه واقع در خیابان خیام ایستگاه سید نصرالدین کاشی ۸۸۷ منعقد می باشد .

رضا مصریان ـ حسین فرشچی ـ حسن مصریان ـ ابراهیم کرمانچی حاج هاشم کرمانچی ـ حاج‌جعفر قاسمیه ـ سخاوت ـ کوشش .

آ_۳۲۲۳ ۱_۲

بعموم بازماندگان آن مرحومه‌مصیبت‌واردهرا تسلیت میدهیم .

برای ازدیاد منافع نفت

عراق بقرارداد ایران و ایتالیا استناد می کند

دنباله خبرهای خارجی

ورشو ـ رویتر ـ دکتر ابراهیم کبه وزیر اقتصادعراق ضمن‌مصاحبه با خبر نگار روزنامه «تریبونالودو» بدست آورند ، عراق نیز حق دارد که در خواست ازدیاد سهم خوداز منافع نماید. ایران قرار داد مساعد ارگان حزب کمونیست لهستان قری باشرکت ایتالیائی بسته و اظهار داشت که اگر هر یك از عربستان سعودی نیز با یك موسسه کشور های خاور نزدیك شرایط ژاپنی چنین قرار دادی دارد .ولی بهتری از حیث امتیاز های نفتی خود کمپانی نفت عراق عقیده دارد که کشور عراق بشرطی حق دارد که کمپانیهای مزبور اولین بشکه نفت به این قرارداد ها اتکا کند که را استخراج کنند .

کره مریخ ساکنین متمدنی داشته‌است

ساکنین مریخ دوماه مصنوعی بوزن یکصد میلیون تن بفضا پرتاب کرده‌اند

لندن ـ یونایتد پرس ـ شکولوفسکی یکی از دانشمندان معروف هیئت در مقاله‌ای که اخیرا انتشار داده اظهار عقیده کرده است که دو ماه کوچك کره مریخ دو ایستگاه فضائی مصنوعی هستند که بوسیله ساکنین کره مزبورکه نسل‌آنها درچندین‌میلیون سال پیش از میان رفته درفضا مستقر شده‌اند .

این دوماه که (فوبوس) و(دیموس) نامیده میشوند بتدریج بکره مریخ نزدیك میگردند و سرانجام با آن برخورد کرده و متلاشی‌خواهند شد .

وزن تقریبی این ماهها در حدود یکصد میلیون تن میباشد ولی ساختن چنین ماههائی برای یك‌نژاد باهوش و پیش رفته کار دشواری نیست . اکنون درکره مریخ اکسیژن وجود ندارد ولی در دویا سه‌میلیون سال پیش اکسیژن وجود داشته است . بنابر این متخصلادر آن هنگام موجوداتی در کره مریخ زندگی میکرده‌اند واز نظر تمدن تا مرحله بسیار عالی پیش رفته بودند .

اجتماعات سیاسی درقسمتی ازترکیه ممنوع شد

استانبول ـ خبرگزاری فرانسه ـ پس از حوادثی که بدنبال ورود عصمت انیونو رهبر حزب جمهوریخواه خلق درناحیه«اوشاق» واقع در مغرب (ازمیر) روی داد بدستور وزارت کشور اجتماعات سیاسی تا دستور ثانوی در ناحیه(ازمیر) و«مانیسا» ممنوع گردید .

دیروز هنگامیکه کنگره جوانان حزب جمهوریخواه خلق در ازمیر تشکیل شده بود بعضی از جوانان این حزب‌در شهر پراکنده شده و خانه‌های اعضاء حزب دولتی دموکرات را سنگباران نمودند و پلیس ناچار شد برای متفرق ساختن جمعیت از گاز اشك آور استفاده کند .

طبق گزارشهای تائید نشده خانه‌ای که عصمت اینونو پس از ورود به ازمیر در آنجا سکونت کرده طعمه حریق شده ولی مامورین آتش‌نشانی توانسته‌اند در مدت کمی آتش را خاموش کنند .

ملك‌حسین ملاقات کرد

استانبول ـ آسوشیتد پرس ـ ملك حسین پادشاه اردن در راه‌مراجعت خود به‌اردن مدت یکروز دراستانبول ماند. ملك‌حسین پدرخود ملك‌طلال پادشاه سابق‌اردن راکه‌اکنون دریکی از آسایشگاههای استانبول بستری است ملاقات نمود. ملك‌حسین ضمنا با جلال‌بایار وعدنان مندرس فاتین زورلو ،بیرامون اوضاع خاورمیانه‌واوضاع عراق مذاکره و تبادل نظر کرد.

۵ هزار تبتی بهند پناهنده میشوند

کلکته ـ خبرگزاری فرانسه ـ طبق گزارشهائی که به‌کلکته رسیده پنج‌هزار نفر ازپناهندگان تبتی بسوی شهر کوچك «بومدیلا» واقع در اسام رهسپار شده‌اند وتصورمیرود کاروان‌فراریان تبتی ظرف امروز یا فردابابن شهربرسند. پناهندگان تبتی پس‌از ورود باین‌منطقه باردوگاه مخصوصی که در شمال اسام برای آنها تهیه شده اعزام خواهند گردید.

اکنون عده زیادی از کارگران شبوروز مشغول آماده کردن‌اردوگاه مزبوربرای پذیرائی ازپناهندگان تبتی میباشند.

جلوگیری ازمهاجرت اکراد عراقی بترکیه

وان ـ ترکیه ـ آسوشیتد پرس ـ مقامات ترکیه از قول فرماندار و فرمانده ژاندارمری ایالت «حکاری» ترکیه اظهار داشتند که جمعه‌شب ۵۵۵ نفر از کردهای عراق کوشیدند که از مرز عراق بگذرند و بترکیه پناهنده شوند ولی موفق نشدند. مقامات مزبور اظهار داشتند که نیروهای عراق افرادی را که می خواستند بترکیه پناهنده شوند محاصره نموده واز عبور آنها از مرز جلوگیری نمودند. طبق گزارش هائی که در دست است کردهای عراق میخواستند از «اورامان» در ۱۸ میلی غرب «حمدانلی» به ترکیه وارد شوند . نیروهای عراق افراد مزبور را پس از وقوع زدوخوردی‌به موصل برده‌اند. در اوایل هفته گذشته در حدود ۷۰۰ نفر از کرد های عراقی به ترکیه پناهنده‌شدند.

خروشچف

جایزه صلح لنین گرفت

مسکو ـ خبرگزاری فرانسه ـ کمیته تقسیم جوائز سالیانه لنین‌به نیکیتا خروشچف نخست وزیر شوروی جایزه‌صلح لنین اهداکرد.

پانچن‌لاما پیشنهاد نهرو را ردکرد

هنك کنك ـ خبر گزاری فرانسه ـ رادیو پکن بامداد امروز اطلاع داد که پانچن لاما حکمران جدید تبت پیشنهاد پاندیت نهرو را برای مسافرت به هند رد کرده‌است .

نهرو پیشنهاد کرده بود که پانچن لاما برای مذاکره باپیشوای بودائیان تبت در مورد حوادث آن‌سرزمین بهندوستان مسافرت کند .

پانچن لاما اظهار داشته است که مسئله تبت بایددر چین و یا خود تبت حل شود .

ازپشت ذره‌بین نیوزویك

پاریس ـ چه چیز کودتای کمونیستی رادر عراق ،که ظاهرا اجتناب ناپذیر است‌به تعویق‌انداخته است ؟کارشناسان خاور میانه فرانسه پاسخ میدهند خروشچف باعث این تعویق است.زیرا او ترجیح میدهد سرخهای بغداد همچنان کارها رااز پشت پرده اداره کنند.

مسکو ـ منابع مطلع‌اظهار میدارند که خروشچف فقط اخیرا موفق بمخواندن کتاب دکتر ژیواگو شده‌است. وی‌پس از خواندن کتاب اظهار داشته که اتحادیه نویسندگان شوروی باایجاد سرو صدا های اخیرمرتکب اشتباه بزرگی شده‌است زیرا این‌مسئله ارزش آنرانداشته است. بنابر پاره‌ای گزارشها استالینیستها بودند که مانع‌از دریافت جایزه نوبل بتوسط پاسترناك شدندنه خروشچف.

ورزشی

تاج و شاهین باز هم مساوی شدند

باآنکه نیمساعت بوقت بازی دیروز افزوده شد این بارهم تلاش دوحریف سرسخت برای غلبه بریکدیگر بجائی نرسید ونتیجه صفر برصفر شد

دیروز باز فوتبالیست های تاج و شاهین با یکدیگر روبرو شدند. این دو تیم که در مسابقات کاپ تشویقی باشگاهها بپای فینال رسیده‌اند در بازی قبلی دو بردو با یکدیگر مساوی کرده بودند. بازی دیروز بعلت نامساعد بودن هوا و همچنین گران بودن بلیط‌ها در حضور جمعیت کمتری انجام‌شد معهذا شور و هیجان داشت.

قبل‌از بازی تاج‌و شاهین‌فوتبالیست های سپه ونیروی هوائی بازی کردند واین بازی با نتیجه صفربر صفر مساوی خاتمه یافت. اواخر بازی این دوتیم بود که‌ابتدا باران بطور ملایم شروع بباریدن کردو سپس شدت پیدا کرد.

ساعت چهار بعد از ظهر باران کمی متوقف شده بودکه اعضای دوتیم تاج و شاهین بوسط میدان‌آمدند. آقای نصیری داور وسط بود و آقایان پورامید و لیاقتی داوران اطراف

اعضای دوتیم

بازیکنان تیم تاج عبارت بودنداز: محمد بیاتی، کارنیك محرابیا ن، کامبیز جمالی، رضا زمینی، محمد رنجبر، عارف قلی زاده، لئون‌گراهان، ایرج حاتم، بیوك جدیکار، نادر افشار، پرویز کوزه‌کنانی، وبازیکنان تیم شاهین امیر آقا حسینی، دبیر سیاقی، نامدار، قباد نوری، جواد بهشتی، امیر عراقی، برمکی،

دیروز زمین بازی مبدل به طاس لغزنده شده بود

دهداری، حجری، برومند، شکیبی.

میدان لغزنده

دیروز در اثر ریزش باران زمین بکلی لیزشده بودو فوتبالیست ها مرتبا بزمین میخوردند و کنترل بازی از دستشان خارج میشد، هنوز بیش از پانزده دقیقه از تایم اول نگذشته بود که درمدت پنج دقیقه دو حملهٔ خطرناك بروی دروازهٔ تاج بوسیله حجری و برومند شد و گلر تاج دفاع نمود، و هنوز لحظه‌ای نگذشته بود که حمله بافرواردهای تاج شد. متعاقب این حمله باز هم فروارد های شاهین حملهٔ شدیدی کردند بطوریکه شکیبی بسرعت خود را بدروازه‌بان تاج زد و منجر باین شد که داور این حمله را فول بگیرد. بعدا بازهم فوتبالیست های شاهین چندبار خطا کردند. کوزه کنانی یکمرتبه توپ خوبی رابجلوی دروازه شاهین رساند بکهای شاهین اورا بزمین زدند، و بعد همان توپ را حجری و برومند بسرعت بطرف دروازهٔ تاج بردند و آنجا برومندبا سر بدروازهٔ تاج شوت کرد ولی توپ خارج رفت.

چند لحظه بعد حملهٔ شدید دیگری بوسیله فروارد های شاهین بروی دروازهٔ تاج شد برومند توپرا به حجری پاس‌دادو حجری‌شوت‌محکمی بسمت دروازه کرد و توپ وارد دروازه شد، ولی داور سوت کشید واین توپ‌را هافسید گرفت.

دوحمله دیگر

اواخر هافتیم اول بود که‌فروارد های تاج دو حملهٔ شدید دیگرنیز بروی دروازهٔ شاهین کردند این دو حمله بقدری محکم و جالب بود که تمام تماشاچیان زدن گل‌راپیش بینی میکردند ولی آقا حسینی‌بخوبی دفاع کرد. بالاخره بازی در نیمه اول صفر برصفر مساوی خاتمه یافت.

نیمه دوم

ساعت پنج و پنج دقیقه نیمه دوم مسابقه آغاز شد. حمله راتاج شروع کردو خشونت شاهین هم بیشتر شد. در چند حمله فروارد های‌شاهین ضربه هائی به فوتبالیست های تاج وارد کردند ودو مرتبه دروازه‌بان تاج رابزمین زدند، و قضاوت نصیری خوب بودو اعمال اشتباه فوتبالیست ها را فول میگرفت، درست نیمساعت از بازی گذشته بودکه داور برمکی گوش راست تیم شاهین را در اثر خشونت های مداوم از بازی‌اخراج کردو ازاین ببعد شاهین با ده نفر ببازی ادامه داد. در اینموقع جمالی هافبك تاج بازی مشخص تری‌داشت عارف هم در تمام حملاتی که بروی دروازه تاج میشدسد آهنینی‌تشکیل داده بود.

نیمساعت از نیمه دوم گذشته در نزدیکی دروازهٔ تاج بوسیلهٔ عارف یك هند پنالتی شد. این توپ‌تقریبا نزدیك بود سرنوشت بازی راعوض کند امیرعراقی‌شوت کرد ودروازه‌بان تاج بطرز قشنگی توپرا گرفت.

عارف و آقا حسینی درباره‌ازی‌دیروز ستارگان دو تیم بودند. توپ هر شد.

لحظه از شمال به جنوب واز جنوب بشمال میرفتو با این وصف که مرتبا فوتبالیست ها زمین‌میخوردند معهذا ازسرعت عمل و فعالیتشان کم‌نشده بود.

بالاخره نیمه دوم ۰ م‌با نتیجه صفر برصفر مساوی خاتمه یافت.

دویکربع اضافه شد

آقای نصیری داور وسط تصمیم گرفت دو یکربع ببازی اضافه کند بازی وقتی شروع شد ریزش باران شدید شده بود. جمعیت تماشاچی بزیر جایگاهها اجتماع کرده بودند، دسته‌ای هم صندلیها را بر روی سر خود گرفته بودند.

بهر صورت دراین دو یکربع‌اضافی نیز فوتبالیست های دو طرف با وجود تلاش زیاد کاری از پیش نبردند و بازی با نتیجهٔ صفر برصفر مساوی خاتمه یافت. بنابراین یکبار دیگر باید این دو تیم با یکدیگر روبرو شوند. آقای سرهنك‌مکری رئیس فدراسیون اظهار داشت‌تاریخ مسابقهٔ دو تیم بعدا اعلام خواهد شد.

فرهنگی

گنجینه همدان

ساعت هفت بعد از ظهر فردا در برنامه آثار ملی تلویزیون آقای مصطفوی درباره گنجینه همدان و نفایسی از دوره هخامنشی که در تپه قدیمی این شهر پیدا شده‌سخنرانی مینماید.

بوکسورها بترکیه رفتند

ساعت هفت صبح امروز اعضای‌تیم ملی بوکس ایران مرکب از دوازده نفربا هواپیما عازم استانبول شدند، آقای امیر علائی رئیس فدراسیون بوکس کشور سرپرستی تیم را بعهده داشت، آقای اسمعیل اکبری مخبر ورزشی روزنامه اطلاعات نیز بمعیت تیم عازم استانبول گردید. تیم ملی بوکس ایران در استانبول و آنکارا ودو شهر دیگر ترکیه مسابقاتی خواهند داد و سپس عازم لبنان میشوند هفته دیگر تیم‌دیگری از تهران عازم لبنان خواهد شد و این دوتیم‌بوکس در بیروت‌بیکدیگر ملحق میشوندومسابقاتی انجام‌خواهند داد.

آقای امیر علائی در فرودگاه‌بمخبر ما متذکر شد امیدواریم دراین چند مسابقه بتوانیم موفق و پیروز شویم و ورزشکاران ما آنطوری که شایسته است ازرینك بیرون آیند.

آخرین دیوانگی...

آخر وقت روز پنجشنبه بموجب اعلام تیمارستان آقایان دکتر مصطفوی پزشك قانونی و درویش بازپرس کشیك دادسرابرای معاینه و صدور جواز دفن زن ۵۰ ساله‌ای بنام جمیله روشن فرزند رجبعلی به تیمارستان رفتند بموجب تحقیقی که خبرنگار ما پیرامون چگونگی مرك زن بعمل آورد معلوم شد جمیله شب قبل با استفاده از سیم رویوش داری که برای پهن کردن لباسهای شسته شده مورد استفاده قرار میگرفته خودرا خفه کرده است. طبق اظهار شوهر جمیله وی قبل از بستری شدن در تیمارستان چندین بار نیز در صدد خودکشی برآمده است.

عابری باشلیك چندگلوله مجروح شد

صبح امروز خبرنگار ما کسب اطلاع کرد که ساعت دو بعد ازنصف شب دیشب در اثر تیراندازی‌درخیابان خواجه نصیر طوسی بخش (۱۲) شخصی بنام جلال حسینی فرزند عباس دوچرخه ساز خیابان مزبور بسختی مجروح‌شده است که بوسیله سرپاسبان شماره ۱۲۶و پاسبان‌شماره ۵۹۳ مامورین کلانتری ۱۲ به‌بیمارستان سینا منتقل و بستری گردیده‌است.

صبح امروز خبرنگار مادربیمارستان سینا از جلال حسینی که در اثر تیراندازی دیشب مجروح شده‌است دیدن کرد.

جلال حسینی درباره تیراندازی دیشب اظهار داشت:

ساعت ۱۲ دیشب موقعی که از خیابان خواجه نصیر قصد رفتن بمنزل را داشتم پاسبانی بمن‌فرمان توقف داد و بلافاصله شلیك چند تیر بگوشم رسید و بزمین افتادم‌و دیگر چیزی نفهمیدم.

صبح امروز خبرنگار ما ازمامورین کلانتری و آگاهی بخش دوازده‌درباره علت تیراندازی دیشب و مجروح‌شدن جلال حسینی سئوال کرد ولی از طرف کلانتری و آگاهی در این مورد اظهار بی اطلاعی شد. بقرار اطلاع در جریان تیراندازی دیشب علاوه بر جلال حسینی پاسبانی نیز مجروح شده است.

آتش فندك

عصر دیروزازبیمارستان سینا بکلانتری ۴۵ اطلاع داده شد که‌جوانی بنام حسین افشاری فرزند حسین در بخش مزبور سوخته وبسختی مجروح شده است.

بلافاصله یکی از مامورین برای تحقیق به بیمارستان سینا اعزام گردید.

حسین که‌دراثر جراحات وارده و سوختگی شدیدبسختی قادر بتکلم‌بوداظهار میداشت:

دیروز چون بنزین فندکم تمام‌شده بود لذابطری بنزین را آوردم‌که مقداری بنزین به‌فندك بریزم‌وهمین‌کار را هم کردم‌ولی موقعی‌که بقصد آزمایش فندك راروشن کردم آتش فندك به بنزین داخل بطری رسید منفجرشد دراثر انفجار بطری محتوی بنزین سر و صورت حسین بکلی سوخته است.

بین مستاجروصاحبخانه نزاع شد وطفلی ازترس مرد

عصر دیروز یکی‌ازمامورین کلانتری ۲۲ مردی‌راکه طفل مرده‌ای درآغوش داشت بکلانتری جلب کرد.

مرد مزبور در کلانتری خودرا علیقلی خانواده پدر طفل معرفی کرده درباره مرك بچه‌اش‌اظهار داشت دراثر نزاعی که مابین وی‌وصاحبخانه درگرفت بچه‌او ازترس فریادی کشیده ومرده‌است جنازه طفل برای تعیین علت مرك باداره پزشکی‌قانونی منتقل‌شدوتااعلام‌نتیجه پدرطفل وصاحبخانه بازداشت میباشند.

حوادث گوناگون

پیراهن سفید بجای چتر

دیشب یکی از مامورین کلانتری ۱۱هنگام گشت در خیابان نشاط (بخش۱۱) بمردی که روی کت خود پیراهن سفیدی‌پوشیده وبدون توجه به باران‌درخیابان قدم میزد ظنین شده او رابکلانتری جلب کرد. این مرد در بازجوئی اظهار داشت :چون باران می‌آمد ومیترسیدم که کتم خیس شود لذا این پیراهن را روی‌کتم پوشیدم وچون بعد از باران هوا تمیز است قصد استفاده از هوای آزاد را داشتم که پاسبان‌مرا دستگیرکرده‌بکلانتری آورد.

چون توضیحات این مرد که محمد تقی شرفی فرزند حسن نامداشت نتوانست مامورین را قانع کند ووی متهم بود که پیراهن سفید را سرقت کرده لذا برای تحقیقات بیشتر با پرونده امر تحویل اداره آگاهی گردید.

پس‌از مرك عابر

راننده متواری شده‌است

عصر دیروز یك اتومبیل باری در جاده مسگر آباد با مرد ۳۵ساله‌ای بنام علی خطیبی فرزند محمد تصادف کرد ورانننده اتومبیل متواری شدو مجروح ساعتی بعد در بیمارستان درگذشت. جنازه در اداره پزشکی قانونی بوسیله آقای دکتر مصطفوی مورد معاینه قرار گرفت و جوازدفن صادرشد.

عقد درکلانتری

امروز در کلانتری ۲۲ مراسم عقد زن و مرد جوانی انجام شد صبح زن جوانی بنام فاطمه بکلانتری مراجعه کرده و از جوانی بنام فرامرز شکایت نموده اظهار داشت با وجود اینکه از چندی قبل فرامرز بوی وعده ازدواج داده ولی تا کنون حاضر بانجام وعده خود نشده است.

بدستور آقای ستوان زمانی فرامرز بکلانتری جلب شد. وی در وهله اول مدعی بود که فاطمه را نمی شناسد ولی سرانجام حاضر شد که او رابعقد خوددر آورد. پس از اینکه مراسم عقد انجام‌گرفت فاطمه و فرامرز روانه خانه خود شدند.

چند خبر درچند سطر

دختربچه‌ای پیداشده ـ مرك درحمام ـ شوهری میخواست سر زنش را ببرد!ـ کشف قمارخانه ـ زن جوانی مجروح شد

صبح امروز مردی بنام غضنفربوسیله مامورین بناشکایت همسرش‌بکلانتری ۲۲ جلب شد.

همسر این مرد مدعی بود که چون چای را دیر حاضر کرده شوهرش با چاقو باوحمله نموده وقصد داشته که سرش را ببرد ووی ناچار بکلانتری پناهنده شده است.

غضنفربا پرونده‌بدادسرا اعزام‌گردید.

** دیروزمردی بنام حاجی محمد مظلوم وارثیان ضمن استحمام درحمام چال‌بطور ناگهانی درگذشت .پس‌از اینکه جنازه باداره پزشکی قانونی منتقل‌گردید پزشك قانونی‌علت‌مرك‌را سکته قلبی اعلام کرد.

**دیشب مامورین کلانتری شش قمار خانه‌ای‌را دراین بخش کشف کرده‌اند دراین محل بیش ازدویست نفر مشغول قمار بازی بودند.

دائرکنندگان قمار خانه باسامی ابوالقاسم و جواد و عبدالله بدستور آقای سروان فرزانه باوسائل قمار بدادسرا فرستاده شدند.

** دیشب زن جوانی بنام زهرا فضلعلی‌فرزند علی‌که‌در نتیجه تصادف با تاکسی شماره ۶۸۵۵ در خیابان سی متری‌مجروح‌شده‌بود بیمارستان سینا منتقل گردید.

رجب احمدی راننده تاکسی توسط مامورین کلانتری بمقامات قضائی تحویل گردید.

**دوروز است که یك دختر بچه سه‌ساله‌که پیراهن‌کبود رنك‌وشلوار نخی‌سفید بتن دارد در کلانتری هفت بسر میبرد.

این دختر بچه بوسیله پاسبانی در حوالی‌دروازه دولاب‌پیداشده‌وبکلانتری منتقل گردیده بود.

* صبح امروز پزشك قانونی جنازه جوانی بنام اصغر یادی را که در اثر اصابت گلوله درگذشته بود مورد معاینه قرار دادو جوازدفن صادر کرد.

صبح امروز حریقی در انبار ساختمانی دانشگاه واقع درخیابان امیرآباد رویداد که بلافاصله به اطلاع اداره آتش‌نشانی شهرداری رسید ومامورین اداره مزبورحریق راخاموش کردند.

همچنین دیشب منزل آقای دکتر جهانشاد واقع درخیابان‌سوم‌اسفند دستخوش حریق شد که توسط مامورین مزبور خاموش گردید.

پدر اقتصاد آلمان

بقیه‌از صفحه اول

از آقای ارهارد استقبال کردند.

همراهان وزیر اقتصاد آلمان عبارتند از آقایان دکتر « هرمان راینهارد» مدیر کل وزارت اقتصاد آلمان ،«دکتر گئورك ریپکن» و دکتر«پاول‌پورگن »نمایندگان‌مجلس فدرال آلمان‌و دکتر «اشمینر لندرز» عضو عالیرتبه وزارت اقتصادآلمان و دکتر «سایبت» مشاور وزارتی و دکتر «ورنر فون بارگن» وزیرمختار و دوشیزه«ون ماکرس» مترجم‌هیئت وسه خبرنگار برای ارسال گزارش مذاکرات.

امضای دفتر مخصوص

پروفسور ارهارد چند دقیقه بعداز خروج از هواپیما فرودگاه مهر آباد راترك گفت وبرای امضای دفتر مخصوص شاهنشاه و دفترعلیاحضرت ملکه پهلوی رهسپار کاخ سلطنتی گردید وبعد از امضاء دفاتر مزبور برای آقایان نخست وزیر و وزیر دربار شاهنشاهی ووزیر امور خارجه کارت گذاشت و سپس عازم سفارت آلمان گردید.

معاون صدر اعظم آلمان ناهار را بطور خصوصی درسفارت آلمان‌صرف نمودو ساعت پنج بعد از ظهر در آرامگاه اعلیحضرت فقید حضوریافته وتاج گلی نثار نمود.

در ساعت هشت بعد ازظهر در ضیافت شام که از طرف آقای‌نخست وزیر بافتخار ایشان ترتیب داده‌شده بود شرکت نمود.

در حضور شاهنشاه

پروفسور ارهارد در ساعت دوازده وسی دقیقه در کاخ مرمر حضور یافته و یك ربع‌بعد به پیشگاه ملوکانه شرفیاب شدو ناهار رادر حضور شاهنشاه صرف نمود. وضمن آن مذاکراتی پیرامون مناسبات ایران و آلمان و همچنین مسائل جهانی واوضاع‌اروپا صورت‌گرفت.

اولین جلسه مذاکرات پروفسور ارهارد و همراهان وی ساعت پنج بعد از ظهر امروز تشکیل خواهد شد .از طرف آقای دکتر اقبال نخست وزیر برای مذاکره با معاون صدراعظم آلمان آقایان مهندس شریف امامی وزیر صنایع ومعادن، ناصر وزیر دارائی ،مهندس خسرو هدایت وزیر مشاور و قائم مقام نخست وزیر در سازمان برنامه و حسنعلی منصور معاون نخست‌وزیر و دبیر کل شورایعالی اقتصادتعیین شده‌اند وریاست هیئت نیز با آقای وزیر صنایع ومعادن میباشد.

مقامات دولت ایران میگویند که محوراین مذاکرات اصول کلی روابط اقتصادی و بازرگانی ایران و آلمان و موضوع سرمایه گذاری صنایع بزرك آلمان غربی در ایران و همچنین بعضی ازمسائل مورد نظر دودولت خواهد بود و پس از بررسی مسائل و موافقت‌بر اساس همکاری متقابل هیئت های فنی مربوطه ترتیب تهیه و انعقاد موافقت نامه های لازم را خواهند داد.

آقای پروفسور ارهارد وهمراهان وی ساعت هشت بعد از ظهرامروز در ضیافت شام که از طرف آقای مهندس شریف امامی وزیر صنایع و معادن و رئیس هیئت ایرانی‌ترتیب داده شده شرکت میکنند.

تامین اعتبار

همانطور که قبلا اطلاع دادیم و از طرف مقامات مربوطه تائید هم شد مسئله دریافت اعتبار از دولت سرمایه‌های آلمانی در ایران نیزاز از مسائل مهم مذاکرات ایران با وزیر اقتصاد آلمان است و فراهم ساختن تسهیلات لازم برای فعالیت آلمان‌برای‌ساختن کارخانه ذوب‌آهن مسائل مهم دیگر مذاکرات می باشد.

همانطور که مذاکرات ارهارد در ایران با اهمیت خاصی تلقی گردیده در آلمان نیز موضوع مسافرت‌معاون صدر اعظم آلمان اهمیت زیادی‌یافته بطوریکه سه نفر از خبرنگاران زبر دست آلمانی برای تهیه گزارش مذاکرات و ارسال مر تب آن به آلمان همراه هیئت بایران آمده‌اند.

محافل نزدیك بدولت به نتیجه مذاکرات فوق العاده خوش بین هستند و معتقدند آلمان بااعطای اعتبارات قابل توجه بایران‌موافقت خواهد کردو اجازه خواهد داد سرمایه های بزرك آلمان در ایران بکار بیافتد همین مقامات از تعیین رقم‌قطعی اعتباری که مورد نظرایران است خودداری میکنند ولی حدس هائی روی رقم سیصد میلیون مارك زده میشود.

پیرامون همکاری بازرگانی و فرهنگی(بصورت آموزشی حرفه‌ای) نیز قرار است گفتگو بعمل آید ولی این مسائل در درجه دوم‌اهمیت قراردارد.

تغییر برنامه

مطابق برنامه‌قبل‌قراربودآقای پرفسور ارهارد ساعت نه صبح امروز باآقای نخست‌وزیر ساعت نهونیم با وزیر دربار شاهنشاهی وساعت ده باوزیر امور خارجه ملاقات کند ولی بعلت تشریف‌فرمائی شاهنشاه بفرودگاه مهرآباد برای استقبال از ملك‌حسین پادشاه اردن این برنامه تغییرکرد. زیرا آقای نخست‌وزیر و وزیر امور خارجه نیز درفرودگاه حضور یافته بودند لذا ساعت هشت وچهل وپنج دقیقه وزیر اقتصاد آلمان و همراهان باتفاق سفیر کبیر آلمان و چندتن ازاعضای سفارت آلمان از هنرستان صنعتی تهران بازدید بعمل آوردند.

رهنرستان معاون فنی وزارت فرهنك چندتن از شخصیت های فرهنگی پرفسور ارهارد استقبال کردند سپس از کارگاههای مختلف‌هنرستان به‌باوسایل و ماشین آلات اهدائی از طرف آلمان تجهیزشده‌است بازدید بعمل آمد آنگاه پرده‌برداری ازلوحه‌ای که‌بپاس خدمات‌مرحوم دکتر«شترونك» بنیان‌گذار واولین‌رئیس مدرسه‌صنعتی نصب گردیده بود بعمل آمد. بعد آقای ارهارد و همراهان ضمن گردش درشهر از فروشگاه فردوسی دیدن کردند.

درساعت یازده پرفسور «ارهارد» و همراهان درکاخ نخست‌وزیری‌حضور یافته وباآقای نخست‌وزیر ملاقات نمودند.

وزیر اقتصاد آلمان که قرار بود امروز باوزیر امورخارجه ملاقات کند دیروز درساعت یازده باوی ملاقات کرد و امروز ساعت دوازده قبل از شرفیابی بحضور شاهنشاه باآقای علاء وزیر دربار شاهنشاهی ملاقات نمود.

زلزله درتهران

بقیه ازصفحه اول

نظر مرکز زلزله سنج دانشگاه

برای کسب اطلاع بیشتر خبرنگار ماامروز بمرکز زلزله سنج دانشگاه مراجعه کرد.

بموجب اطلاعاتی که مسئولین‌مرکز زلزله دراختیارخبرنگارما گذارده‌اند ساعت ۱۲ و پنج دقیقه ظهردیروز بوقت تهران مطابق با ساعت ۷ر۳۵ دقیقه«گرنویچ» لندن این زلزله بوقوع پیوسته است.

زلزله تهران بصورت خفیف بوده و سه‌بار پی‌درپی زمین تکان خورده است.

مرکز زلزله سنج دانشگاه تهران اکنون مشغول محاسبات و مطالعه درباره چگونگی زلزله دیروز تهران است.

از قزوین خبرنگار ما گزارش میدهد ساعت یازده و چهل دقیقه صبح روز گذشته زلزله‌های متناوبی درشهرستان قزوین حادث گردید این زلزله ها که برای دوبار تکرار شد در اولین بار خفیف بودو موجب وحشت و نگرانی مردم نگردید ولی دومین‌زلزله که حادث‌شد بعدی شدید بود که مردم قزوین سراسیمه از خانه‌ها بیرون ریخته بخیابانها پناه بردند خوشبختانه این زلزله شدید بیش از یك ثانیه ادامه نداشت وخساراتی نیز وارد نیاورد.

در شهرستانهای شمالی گزارشات رسیده از بابل و آمل وسولده و گریدونکنار نیز حاکیست که در این نقاط نیز زلزله‌های خفیفی رویداده و خوشبختانه خساراتی نداشته است.

مخالفت باافزایش آب

بقیه‌از صفحه اول

گاهش آب بها که موجب کسری درآمد خواهد شد مخالف است و سازمان آب هم که یکی دیگر ازمراجع صالحه برای اخذ تصمیم در این مورد میباشد از لحاظ عدم تحمیل بمصرف کننده و کم نشدن مصرف‌با افزایش نرخ آب بها بهر اسم و رسمی مخالف است. هم اکنون‌سازمان آب مواجه با فشار ودرخواست های متوالی از طرف مردم وسازمانهای مختلف کشور برای کاهش آب‌بها میباشد ولی چون مبلغ معتنابهی مقروض‌میباشد قادرباجابت این‌تقاضا نیست و متقابلا با افزایش آنهم بهمین علت که درآمد آن کسرمی شود موافقت ندارد.

در سال ۱۳۳۳ در موقع طرح‌قانون اعطای وام بسازمان آب در مقابل ماده پیشنهادی آقای عمیدی نوری مبنی بر اینکه تعیین نرخ‌آب‌باتصویب کمیسیون کشور مجلسین قابل‌اجراء باشد اظهار شد که مجلسین باید مطمئن باشند که وزارت کشور با افزایش نرخ آب بها موافقت نخواهدکرد مگر آنکه برای سازمان آب تهران ضروری باشد و آقای عمیدی نوری باستناد همین گفته معاون وقت‌وزارت کشور ماده پیشنهادی را مسترد داشت با این وضع افزایش نرخ‌آب مواجه با مخالفت دستگاههای مختلف خواهد بود و تقریبا امکان نخواهد داشت.

مدیر عظیم‌ترین کمپانی نفت‌جهان در تهران

هوارد پیج عاقد قرارداد نفت کنسرسیوم دیروزبتهران‌آمد ـ پیج پنج روز درتهران خواهد ماند ودر تهران با مقامات نفتی ومالی مذاکره خواهدکرد ـ هوارد پیج امروز گفت : بسیاری ازکشورها تقاضای افزایش تولید نفت دارند ولی میتوان تولید ایران را بالا برد

ساعت یازده‌ونیم صبح دیروزآقای هوارد پیج مدیر عامل شرکت نفت استاندارد نیوجرزی که یکی از عظیم ترین کمپانی های نفت‌آمریکا وجهان است و صاحب هفت در صد از سهام کنسرسیوم نفت ایران‌می باشد وارد تهران شد و در فرودگاه گروهی از نمایندگان کنسرسیوم و شرکت ملی نفت واعضای سفارت آمریکا از آقای هوارد پیج استقبال نمودند سپس مدیر عامل شرکت نیوجرزی به پارك هتل رفت.

امروز صبح آقای هوارد پیج برای ملاقات با آقای اسکولتنس مدیر عامل شرکت های عامل استخراج و اکتشاف و تصفیه به کنسرسیوم رفت تا با نظر وی‌برنامه ملاقات‌های خودرا تنظیم کند.

آقای پیج تا روز سه شنبه عصر در تهران خواهد بود. امروز صبح‌خبر نگارما یك مصاحبه اختصاصی با آقای پیج بعمل آورد .وی گفت‌من در نظر دارم‌که از دوستان خود چه در شرکت ملی نفت و چه در کنسرسیوم‌بازدیدبعمل آورم‌وبا آقایان وزیر دارائی و انتظام نیز ملاقات خواهم کرد.

خبرنگار ما سئوال کرد :آیا در باره افزایش تولید نفت ایران هم در تهران مذاکره خواهید کرد ؟ آقای پیج جواب مثبت داد و سپس خبر نگار ما گفت : مسئله تقلیل در آمد نفت ایران که ناشی از تقلیل قیمت نفت میباشد در تهران ایجاد نگرانی کرده و دولت ایران تقاضا دارد که تولید افزایش پیدا کند.

آقای پیج با خنده گفت : این تقاضائی است که چندین کشور مختلف از من نموده اند ولی باید دانست که بازار نفت جهان نمیتواند تولید زیاد را جذب کند.

سئوال شد که آیا امکان دارد که میزان تولید ایران را بحدی‌بالا برد که ۲۶ میلیون دلار ضرر ایران که ناشی از تقلیل‌قیمت است جبران شود وبعبارت دیگرآیا میتوان‌میزان تولید را پنج میلیون تن افزایش‌داد؟

آقای پیج گفت :

ـ تصور نمیکنم که بتوان تولیدرا پنج میلیون تن بالا برد ولی میتوان ترتیباتی داد و در هر حال من‌امیدوار هستم که ه‌در پایان سال میزان ضرر ایران کمتر از ۲۶ میلیون دلارباشد.

پیج وخانمش دیروز صبح بفرودگاه مهرآباد وارد شدند

استادان دانشگاه وطرح کار تمام وقت

بموجب گزارش امروز خبرنگارما طرح‌تمام وقت‌شدن کار استادان که باتفاق آراء درشورای دانشگاه تصویب شده بزودی بتصویب هیئت دولت خواهد رسید.

امروز یکی ازاستادان تمام وقت دانشگاه اظهارداشت طرح‌تمام‌وقت شدن استادان که بتصویب رسید حسن اثرزیادی بین اساتیدودانشیاران دانشگاه داشته است.

این استاد سپس اضافه کردکه مابدون درنظرگرفتن مزایای مادی کمافی السابق تمام وقت خودرا دراختیار دانشگاه خواهیم گذاشت‌البته درآینده نزدیکی کسانیکه بخواهند دردانشگاه شروع بکارنمایند بادر نظرگرفتن این طرح تحت قاعده ونظم جدیدی تدریس خواهند کردکه دربیشرفت کاردانشگاه فوق‌العاده موثرخواهد بود.

سخنرانی وزیراقتصاد آلمان دردانشگاه

بنا بدعوت دانشگاه تهران آقای پروفسور «لودویك‌ارهارد» وزیر اقتصاد آلمان فدرال ساعت سه ونیم بعد از ظهر فردا در باره مسائل اقتصادی عصر حاضر در تالار دانشکده حقوق سخنرانی خواهد کرد.

دکتر ناصر داود زاده

از اروپا مراجعت نموده و همه روزه کما فی‌السابق از بیماران محترم پذیرائی مینمایند

۱ـ۳ آـ۲۷۲۵

کمك هزینه تحصیلی برای یکسال مطالعه در انگلستان

اتحادیهٔ سازندگان ماشین های راه سازی یك کمك هزینه تحصیلی یکساله برای مطالعهٔ در دانشگاه بیرمنگام به داوطلبانی که دانشنامهٔ مهندسی داشته باشند وواجد شرایط باشند خواهند داد ـ علاقمندان می توانند برای کسب اطلاع بیشتر از روز سه شنبه چهاردهم تا شنبه هیجدهم اردیبهشت از ساعت ۹ تا ۱۱ صبح بدفتر انجمن ایرانی راه (شماره ۲۸ کوچهٔ مر جان ـ خیابان فرانسه) مراجعه فرمایند.

۱ـ۲ آـ۳۱۵۹ دبیر انجمن ایرانی راه

ترتیب انتخابات

بقیه ازصفحه اول

انجمن ناحیه

ماده ۱۱۲ ـ هرناحیه دارای انجمنی می باشد بنام انجمن شهرداری ناحیه که تعداد اعضاء آن پانزده نفراست و برای مدت چهار سال از طرف ساکنین همان ناحیه و مستقیماوبارای مخفی انتخاب می شود .

تبصره ۱ـ انتخاب انجمن شهرداری ناحیه طبق فصل دوم این قانون انجام خواهد شد و شرایط انتخاب کردن و انتخاب شدن همان است که در فصل مزبور پیش بینی گردیده .

تبصره ۲ـ انتخاب کنندگان پنج نفر از پانزده نفر را برای عضویت انجمن شهر تهران انتخاب خواهند کرد باین طریق که روی ورقه‌ای اول نام ۵ نفر را برای انجمن شهر تهران و روی ورقه دیگر نام ده نفر را برای عضویت انجمن ناحیه خواهند نوشت و هریك را تسلیم صندوق جداگانه ای خواهند کرد .

وپنج نفر عضو انجمن شهر تهران در عین حال عضویت انجمن شهرداری ناحیه را نیز خواهند داشت .

ماده ۱۱۳ ـ چنانچه وزارت کشور بدلائلی که درماده ٤٤ ذکرشده انحلال یك یا چند انجمن شهرداری ناحیه را صلاح بداند میتواند با تصویب هیئت وزیران آنرا منحل ونسبت به تجدید انتخابات انجمن شهرداری ناحیه منحل شده اقدام نماید .

رئیس شهرداری ناحیه

ماده ۱۱٤ ـ انجمن شهرداری ناحیه در اولین جلسه خود یکنفر را که در امور اداری و شهرداری بصیر و مطلع باشد خارج از اعضاء انجمن برای ریاست شهرداری ناحیه بمدت چهار سال انتخاب کرده و بشهردار تهران معرفی میکند حکم ریاست شهرداری ناحیه را شهردار تهران صادر خواهد نمود .

تبصره ـ عزل شهردار ناحیه قبل از انقضاء مدت چهار سال موکول برای عدم اعتماد انجمن ناحیه خواهد بود (طبق ماده ٥٦ قانون شهرداری).

انجمن شهر تهران

ماده ۱۱۵ ـ انجمن شهر تهران از بیست و پنج نفرنمایندگان منتخب پنج ناحیه شهرتهران تشکیل میشود.

(هرناحیه پنج نفر بانتخاب مستقیم از طرف ساکنین ناحیه بطریق مذکور در تبصره ۲ ماده ۱۱٤).

ماده ۱۱٦ ـ انجمن شهر تهران را نمیتوان منحل نمود مگر اینکه بوظایف قانونی خود رفتار نکند ویا عملی نماید که برخلاف قوانین مملکتی باشد در این صورت وزارت کشور مراتب را باذکر دلائل کافی بهیئت دولت گزارش میدهد ودر صورتیکه هیئت دولت دلائل وزارت کشوررا کافی دانست تصویبنامه مربوط به انحلال را باذکر دلائل صادر و ابلاغ مینماید.

ماده ۱۱۷ ـ در صورت انحلال انجمن شهر تهران بایددر تصویبنامه مربوط بانحلال تاریخ شروع انتخابات جدید صراحتا قید شود و فاصله انحلال انجمن تا شروع انتخابات جدید نباید حد اکثر از یکماه تجاوز نماید.

ماده ۱۱۸ ـ در صورت انحلال انجمن شهر تهران تا تشکیل انجمن جدید هیئتی مرکب از اشخاص زیر:

۱ـ وزیر یا معاون وزارت کشور.
۲ـ رئیس دیوان محاسبات
۳ـ رئیس اطاق بازرگانی
٤ـ یکنفر از مستشاران یا دادیاران دیوان عالی کشور بانتخاب هیئت عمومی دیوان عالی کشور.

مراجعت فرمانده ژاندارمری

تیمسار سپهبد عزیزی فرمانده ژاندارمری کل کشور وهمراهان که چندی قبل بنا بدعوت ژاندارمری ترکیه به آن کشور مسافرت کرده بودند پس از بازدیداز تشکیلات ژاندارمری ترکیه روز پنجشنبه بتهران مراجعت کردند.

دروزارت خارجه

آقای محمدرضا امیرتیمور بریاست اداره روابط فرهنگی و آقای منوچهر بهنام بریاست اداره گذرنامه و روادید در وزارت خارجه تعیین و مشغول کار گردیدند .

روزنامه تجدد ایران

چندی است روزنامه تجدد ایران انتشار پیدا نمیکند ما امید داریم اگر سوء تفاهمی بوجود آمده است بزودی مرتفع گردیده واین روزنامه که زیر نظر مدیر دانشمندش آقای سیدمحمد طباطبائی انتشار می یابد کماکان در افق مطبوعات ایران طالع گردد .

دادستان ساری

آقای محمد لیموریان بازپرس شعبه یك دادسرای ساری بسمت دادستان شهرستان ساری منصوب شد.

جشن عروسی

دوشب قبل مجلس جشن عروسی دوشیزه گیتی فزونی با آقای دکتر مرتضی گلستانه در دزاشیب در منزل آقای سرهنگ فزونی برقرار بود وازطرف خانواده‌های عروس و داماد از مدعوین پذیرائی گرمی بعمل آمد .

شاهنشاه درمصاحبه بامخبر روزنامه تایمز فرمودند:

ماطرفدار سیاست انزواطلبی نیستیم

درعصر حاضر دنیای آزاد بدون همکاری نمیتواند دربرابر تهاجمات کمونیزم توسعه طلب مقاومت کند

لندن ـ خبر گزاری فرانسه ـ اعلیحضرت همایونی شاهنشاه ایران که‌روز یکشنبه وارد لندن خواهند شد ضمن مصاحبه با مخبر روزنامه تایمز سیاست «ناسیونالیسم مثبت» خود را چنین تشریح فرمودند .

ماطرفدارسیاست انزواطلبی نیستیم‌زیرا مادرعصری‌زندگی میکنیم که‌همکاری وتشریك مساعی نشان بارز آنست وبدون‌این‌همکاری‌دنیای‌آزادنمیتواند در برابر تهاجمات کمونیسم توسعه طلب مقاومت کند» .

معظم‌له سپس اظهار داشتند .«من تصور میکنم هرملتی حق دارد خود راسا سازمان و اصول مربوط به خود را بنیان گذاری کند . بدون آنکه از بیگانگان دستور بگیرد .

مذاکرات روسیه و ایران در مورد یك پیمان عدم‌تجاوز باشکست روبرو شد زیرا روسها مایل بودند شرائطی را که‌باحق حاکمیت ملی ما وتعهدات بین المللی ما مغایرت داشت بما تحمیل کنند . »

شاهنشاه ایران سپس به اهمیت سرمایه گذاری جهت پیشرفت امور عمرانی کشور اشاره فرمودند وخاطر نشان ساختند ما علاقمند به توسعه وپیشرفت امور عمرانی کشورخودهستیم.

لندن ـ خبر گزاری فرانسه ـ روزنامه «دیلی تلگراف چاپ لندن درآخرین شماره خود مینویسد :

انگلستان ازشاهنشاه ایران استقبال باشکوهی خواهد کرد و برای سفر شاهنشاه ایران به لندن تصمیمات وتدارکات مخصوصی پیش بینی شده است .

روزنامه مزبور مینویسد ۲٤ساعت قبل از عبور شاهنشاه ایران از خیابانهای اصلی لندن تمام چهارراه‌ها و نقاط اصلی‌شهر مورد مراقبت‌پلیس قرار خواهدگرفت وافراد پلیس برای اداءاحترام دراطراف‌خیابانها قرار خواهند گرفت .

جواب رصدخانه پاریس درباره اول‌شوال

بحساب استخراج رصدخانه پاریس روز اول شوال و عیدفطر روزجمعه ۰ ۲فروردین بوده است

آقای‌دکتر عباس‌ریاضی کرمانی‌استاددانشگاه ومخبر کمیسیون رسیدگی به‌تقاویم در ضمن نامه‌ای که‌باین اداره نوشته اظهار میدارد علاوه‌بردلائل ومطالبی که قبلا راجع به‌تطابق اول ماه شوال به‌روز جمعه ۲۰فروردین‌ودهم آوریل از قول اینجانب درروزنامه اطلاعات درج شد اینك استخراج رصد خانه‌پاریس درباره رویت هلال شوال را که در تقویم «هاشت» نیز چاپ شده باطلاع خوانندگان اطلاعات میرساند:

«طبق‌تقویم «هاشت» ۱۹۵۹ که‌از طرف رصد خانه پاریس برای‌مسلمانان ممالك‌مشترك‌المنافع فرانسه نوشته‌شده صفحه ۱۹۳ سطر های ۸ و ۹ ماه رمضان راسی‌روز وروزسی‌ام رامطابق پنجشنبه ۹آوریل ۱۹۵۹نوشته و بعقیده آنها اول شوال روز جمعه ۱۰آوریل بوده‌است .)

سخنرانی هفتگی حزب ملیون

جلسه کنفرانس هفتگی حزب ملیون در ساعت ٦ونیم بعد از ظهر روز پنجشنبه باحضور افراد حزب تشکیل شد، بدوا آقای دکتر الموتی مدیر روزنامه صبح امروز و سپس آقای دکتر کاسمی دبیر کل حزب طی سخنرانی مهیجی فعالیت کلیه افراد کمیته‌های حزبی در استان فارس را که هنگام مسافرت شاهنشاه بشیراز تظاهرات بی‌سابقه‌ای نموده‌اند مورد تقدیر قرار داد. سپس آقای فرهودی معاون وزارت کشور و عضو هیئت مؤسس حزب سخنرانی موثری در باره نقش احزاب در وحدت ملی ایراد کردند که جالب توجه بود .

درپایان جلسه آقای دکتر کاسمی از افراد حزبی تقاضا کرد که‌دردعای بازرگانان و اصناف که اکثرآنها عضو حزب ملیون میباشند در مسجد سپهسالار (که بمناسبت مسافرت شاهنشاه برگزار می‌شود) حضور بهمرسانند .

تبریکات

جناب آقای معینیان مدیریت کل دانشمند ولایق تبلیغات

آغاز بیستمین سال تاسیس رادیوایران رابخصوص بااین‌پیشرفتهای آبرومندانه‌ایکه نصیب آن‌شده‌باید بعموم کارکنان خدمتگزارآن دستگاه ارزنده تبریك گفت.

مسلما بافعالیت های‌مدبرانه‌شبانه‌روزی جنابعالی دراداره تبلیغات کشور مخصوصا که‌توجهات مخصوصه شاهنشاه برآن دستگاه وکار باارزش جنابعالی معطوف است وهمه‌مردم نیز یکدل ویکزبان ممنون و تحسین گوی فعالیت تبلیغات هستند، آنچه امروز بچشم میخورد از نتایج سحراست.

بامید روزهای بهتر ودرخشانتر برای تبلیغات وجنابعالی...

آ_۳۷۱۸ **سیامك ـ پورزند**

انتصاب آقای جواد جوادی رابریاست برزن صفائیه تبریك‌میگویم وامیدوارم بتوانند خدمات گرانبهائی باهالی بفرمایند.

آ_۳۱۹۵ **مهندس رحیم سیمائی**

تبریکات خالصانه کارمندان بنگاه شیمیائی دسی دابعرض آقای جواد جوادی ریاست محترم برزن صفائیه میرسانم.

آ_۳۱۹۵ **صادق صادقی**

جناب آقای مهام شهردار محبوب تهران

انتصاب آقای عالی‌خانی بریاست منطقه ٦شهرداری تهران (جوادیه) وحسن اثر این تعویض موجب مسرت وسپاسگزاری اهالی گردیده‌نظر باینکه تشویق مردان پاك در حسن انجام کارها مؤثر است لذا وظیفه خود میداند دونفراز کارمندان پاك وفعال شهرداری رابنام آقایان‌معینی وجهانمیر که‌تاکنون باخدمات صادقانه خود رضایت اولیای امورومردم راجلب نموده‌اند معرفی وضمن ارجشناسی تشویق وتقدیر آنان مورد استدعا است.

سرپرست شورای معتمدین منطقه ٦ ـ علی دبیری

تشکر وسپاسگزاری

اکنون که بخواست خدای بزرك خواهر عزیزمان از بیماری‌منژیت بهبودی حاصل نموده بدینوسیله از اولیاء محترم دبیرستان پروین اعتصامی بویژه خانم پزشکپور مدیره وخانم منتخب ناظم‌دبیرستان و همچنین از آقای دکترفاطمی رئیس بهداری ناحیه هفت فرهنك تهران ونیز از دوست ارجمندمان سرکار ستوان یکم پزشك کامرانی افسر پزشك هنك آموزشی دژبان وکارکنان بخش عفونی (دکتر مژدهی) بیمارستان پهلوی که هریك بنوبه خود مساعدت وفداکاری نموده‌اند نهایت تشکر وامتنان راداریم و موفقیت آنانرا خواستاریم.

حسین صادقیان ـ کارمند نیروی هوائی ـ ستوان دوم مجیدصادقیان

آگهی دعوت مجمع عمومی فوق‌العاده

مجمع عمومی فوق‌العاده شرکت سهامی کارخانه های تولیدی و صنعتی هکمتان در ساعت پنج بعد از ظهر روز شنبه بیست و پنجم اردی بهشت ماه ۱۳۳۸ در ولی‌آباد طهران شماره ۲۸ تشکیل می گردد از آقایان صاحبان سهام شرکت دعوت میشود در ساعت مقرر روزمزبور در مجمع عمومی فوق‌العاده حضور بهمرسانند .

دستور جلسه

تغییر و تجدید در بعضی از مواد اساسنامه شرکت

شرکت سهامی کارخانه های تولیدی و صنعتی هکمتان

آگهی وزارت دادگستری

دادگاه بخش کازرون بدادگاه شهرستان تبدیل ودادگاه‌شهرستان مزبور از تاریخ ۲۰ر۱۲ر۳۷ رسما افتتاح وشروع بکار نموده‌است.

۳ـ۳ آ_۳۲۲٤ **وزیردادگستری**

ساعت کار بانك بازرگانی

باطلاع عموم مشتریان محترم میرساند . که از تاریخ شانزدهم اردیبهشت ماه ۱۳۳۸ تا اطلاع ثانوی ساعات کار بانك بازرگانی ایران در تهران باستثنای روز های تعطیل بقرار زیر خواهد بود :

ازساعت هفت ونیم صبح تاساعت دوازده و نیم
پنجشنبه ها ازساعت هفت ونیم صبح تاساعت دوازده

علاوه بر ساعات فوق باجه های‌دریافت وجه ازساعت پنج تا هفت بعداز ظهر برای قبول وجه از مشتریان مفتوح خواهند بود.

بانك بازرگانی

۱ـ۲ آ_۳۳۱٤

آگهی مناقصه خرید وسائل برق

اداره مهندسی ارتش مقداری وسائل برق ازطریق مناقصه خریداری مینماید شرکت کنندگان درمناقصه می‌توانند ازتاریخ ۱۰ر۲ر۳۸ تا تاریخ ۲۵ر۲ر۳۸ باداره مهندسی مراجعه وصورت وسائل منظور را دریافت دارند .

۱ـ پیشنهاد دهندگان بایستی بمیزان ـ ر ۵۰۰۰۰ ریال‌تضمین‌بانکی ضمیمه پیشنهاد نموده ویاوجه نقد بعنوان‌سپرده شرکت درمناقصه‌تحویل صندوق دارائی شماره ۳ واقع‌درداراه مهندسی نموده ورسید آنراضمیمه پیشنهاد نمایند .

۲ـ پیشنهاد دهندگان بایستی پیشنهاد خودرا درپاکت لاك ومهر شده ودارای عنوان مناقصه بوده ونام پیشنهاد دهنده روی آن نوشته شده باشد تاساعت ۹ ق‌ه روز ۲٦ر۲ر۳۸ بدفترداره تعمیرات اداره مهندسی بااخذ رسید تسلیم دارد .

۳ـ پیشنهادات واصله درساعت ۱۰ روز ۲٦ر۲ر۳۸ باز وقرائت خواهد شد حضور پیشنهاد دهندگان درجلسه مناقصه آزاداست.

٤ـ اداره‌مهندسی‌ارتش درردیاقبول‌یك‌یا کلیه‌پیشنهادات مختاروبمجازاست

۵ـ پس ازتعیین برنده مناقصه سپرده سایر شرکت‌کنندگان باستثناء نفر دوم درمقابل رسید مسترد خواهد شد .

٦ـ برنده مناقصه موظف است پس ازابلاغ بنامبرده تامدت هفت‌روز باداره مهندسی حاضر وقرارداد مربوطه رامبادله نمایددرصورت‌استنکاف برنده مناقصه از عقدقرارداد درمدت مشروحه فوق مبلغ‌سپرده بنفع ارتش ضبط وبانفر دوم (مشروط براینکه مابه التفاوت مبلغ پیشنهادی نامبرده بانفراول ازسپرده مناقصه تجاوز ننماید) اخطار خواهدشد که جهت عقدقرارداد حاضرشده وچنانچه نفردوم نیزازانعقاد قرار داد خودداری نمود سپرده وی نیزبنفع ارتش ضبط خواهد گردید هیچگونه ادعائی ازطرف برنده مناقصه مسموع‌نبوده وترتیب اثرداده نخواهدشد .

۷ـ چنانچه قرارداد بانفراول منعقد گردید (برنده اولیه) بلافاصله سپرده نفردوم مسترد خواهد گردید .

۸ـ هزینه نشر آگهی وحق‌الثبت ویا عوارض ومالیات بعهده برنده مناقصه خواهد بود .

۹ـ مدت تشخیص ودستور عقد قرارداد به برنده مناقصه یکماه تعیین میگردد .

آ_۳۱٤٦ **اداره مهندسی ارتش**

برنامه آینده سینما های

مولن روژ ایران

مهیج‌ترین فیلمی‌که از بدو اختراع سینما تاکنون ساخته شده

شاهد برای تعقیب

دوبله بفارسی دراستودیو مولن روژ ـ باشرکت

تایرون پاور ـ مارلین دیتریش ـ چارلز لافتون

نظر باینکه بلافاصله بعداز شروع فیلم درهای سالن بسته میشود ـ خواهشمند است درساعت مقرر تشریف بیاورید ـ ضمنا متمنی است ازبازگو کردن نتیجه فیلم برای دیگران خودداری فرمائید.

آ_۳٦۷۸

حراج چینی آلمانی

مغازه شوفاژ لاله زارنو

تلفن ۳۷۹۱۱

(۱) آ_۳۷۳٤

LINOLEUM

لینولئوم پشت گونی D.L.W آلمانی با سابقه ۷۵ سال

تحول بزرگی در پوشش کف اطاق بوجود آورده است

یگانه متخصص پوشش کف در ایران

شرکت سهامی پخش لینولئوم ایران چهارراه کالج جنب پمپ بنزین تلفن ۴۷۰۷۰ ـ ۴۱۰۶۰

ریالکو

عالیترین چراغ خوراک پزی

«سه شعله»

مصنوع بزرگترین کارخانه اسباب و فلزکاری

ریالکو

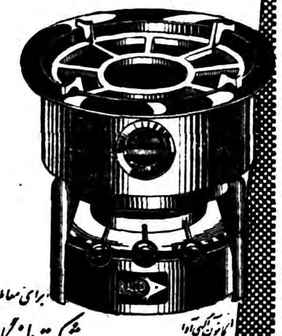

RIALCO

علامت مخصوص

برای سفارش و اطلاعات بیشتر مراجعه فرمائید به

شرکت بازرگانی مسعود خیابان فردوسی ساختمان بینی تلفن ۳۱۶۵۵

اطلاعات

شنبه بیست‌وچهارم شوال‌المکرم ۱۳۷۸ـ ۲ مه ۱۹۵۹

سال سی‌وسوم ـ شماره ۹۸۹۹

سفرشاهنشاه باروپا

شاهنشاه بامداد فردابرای سفر رسمی بکشور های انگلستان ـ دانمارك وهلند پایتخت راترك میفرمایند .

شاهنشاه ساعت هفت بامداد بفرودگاه تشریف فرمائشده وپس از اظهار تفقدنسبت بمشایعین وانجام دعای سفرازطرف امام جمعه تهران در ساعت هفت ونیم شاهنشاه وملتزمین باهواپیمای مخصوص فرودگاه مهرآبادرا ترك خواهند گفت .

قبل ازتشریف فرمائی شاهنشاه اعضای خاندان سلطنت ـ هیئت دولت ـ وزیر دربار شاهنشاهی ـ روسا ونمایندگان مجلسین ـ روسای دربار شاهنشاهی ـ هیئت های نمایندگی سیاسی مقیم تهران ـ امرای ارتش ـ روسای انتظامی وشهردارتهران ونمایندگان طبقات مختلف در فرودگاه حضور خواهند داشت .

بطوریکه گفته میشود احتمال داردشاهنشاه یکروز درسوئیس توقف فرموده وروز بعد طبق برنامه تنظیمی بلندن پرواز بفرمایند .

اعضای شورای سلطنت تعیین شدند

شاهنشاه دیروز فرامین اعضای شورای سلطنت راتوشیح فرمودند والاحضرت شاهپور غلامرضا ،والاحضرت شاهپور عبدالرضاو آقایان دکتر اقبال نخست وزیر ،علاء وزیردربار شاهنشاهی ،صدرالاشراف رئیس مجلس سناوسردار فاخر حکمت رئیس مجلس شورایملی بعضویت شورای سلطنت تعیین شده‌اند.

پیش بینی وضع هوا

هوای شهر تهران صاف همراه بامقداری ابر که در بعدازظهر امروز مقدار ابرها در ارتفاعات بیشتر میشود .

هوای سواحل بحرخزر ابری همراه بابارندگی ، هوای شهرستانهای شرقی ایران قسمتی ابری ودربعضی ساعات ابری‌همراه‌بابارندگی ، نواحی کرمان وزاهدان از هنگام روز همراه با گردو غبار خواهد بود که‌بتدریج ازفردا روبه بهبود میرود ، هوای ناحیه آذربایجان قسمتی ابری ودر بعداز ظهر امروز همراه بارگبار درارتفاعات خواهد بود و هوای سایر نواحی صاف توام بامقداری ابر پیش بینی میشود .

حداکثر درجه حرارت هوای شهر تهران ۲۸ وحداقل آن۱۱درجه سانتیگراد بالای صفر بوده‌است . میزان بارندگی درتهران ٤ میلیمتر بوده‌است

گرمترین نقاطی که ایستگاه هواشناسی دارند درروز گذشته شهرستان بم‌وبندرعباس‌با حداکثر ۳۷درجه سانتیگرادبالای صفرو سردترین نقاطشهر همدان باحداقل‌ه درجه سانتیگراد بالای صفر بوده‌است .

حداکثر میزان بارندگی از شهر گرگان ٦٥ میلیمتر گزارش داده شده‌است .

شرفیابی نمایندگان دومجلس

نیمساعت بظهر امروز آقایان نمایندگان دو مجلس در کاخ مرمر حضور اعلیحضرت همایونی شرفیاب شدند . در این جلسه شاهنشاه بیاناتی پیرامون مسافرت حویش و مسائل عمومی مملکت ایراد فرمودند که در شماره آینده مشروح آن باطلاع‌خوانندگان محترم خواهد رسید.

درمانور مشترك هوائی پیمان‌بغدادکه این هفته باشرکت‌ایران ـ ترکیه وپاکستان انجام میشود

تهران مورد حمله هوائی قرارمیگیرد

هواپیماهای نیروی هوائی ایران بلافاصله برای‌مقابله بادشمن بپرواز درمی‌آیند

امروز خبرگزاری آسوشیتد پرس اطلاع داد که در مانور دفاع هوائی پیمان بغداد که باشرکت‌کشور های ایران پاکستان و ترکیه ازروز سه‌شنبه این هفته آغاز خواهد گردید شهر تهران مورد حمله فرضی هوائی قرار خواهد گرفت .

این مانور که تحت عنوان «بیر » انجام میشود سیستم دفاعی سه‌کشور مسلمان عضو پیمان بغداد رادر برابر حمله یك دشمن واحد مورد آزمایش وبررسی قرارمیدهد . درحمله هوائی بتهران دستگاههای رادار و شبکه خبری دفاعی فورا حمله‌رااطلاع‌میدهند و هواپیماهای نیروی هوائی ایران بلافاصله برای مقابله بادشمن فرضی پرواز میکنند .

دراین مانور نیروی هوائی انگلیس نیز که عضو پیمان بغداد است با نیروهای هوائی ایران ـ ترکیه و پاکستان همکاری دارد .

دکتر ارهارد درملاقات بادکتر اقبال

تعطیل عمومی

امروز اعلام شد که روز دوشنبه ۱۳ اردیبهشت ماه جاری بمناسبت تصادف با شهادت حضرت امام جعفر صادق علیه‌السلام (۲۵شوال) تعطیل عمومی خواهد بود .

باین ترتیب معلوم میشود که روز عید فطر روز جمعه بیستم فروردین حساب شده ودرنتیجه درتنظیم تقاویم اشتباهی رخ‌نداده است.

وزیربهداری بخبرنگاران گفت:

مه فشاند نور وسك عوعو کند...

۱۰ میلیون نفر برضد سل تلقیح میشوند

پیش‌از ظهرامروز آقای دکتر راجی وزیر بهداری ضمن یك مصاحبه مطبوعاتی به‌نمایندگان جراید اظهار داشت:

درسفرهائیکه معمولا باستانهای کشور میشود به‌رای العین دیده میشود که‌رنك چهره‌ها ووضعیت بچه‌ها فوق‌العاده بهترشده است و ازسلامت کامل برخوردارند.

آدم پابرهنه توی این مملکت کمتر دیده میشود درراه چالوس خانواده‌ای را مشاهده کردم که ۸نفر بودند درمنزلشان چنداطاق فرش کرده داشتند .رادیو، بادبزن برقی‌داشتند وخوب میخوردند وخوب میپوشیدند این مسئله میرساند که‌در هرقسمتی ازلحاظ بهداشت ـ کشاورزی ـ فرهنك دراین کشور قدمهای مؤثری برداشته شده‌است.

وزیر بهداری سپس اضافه کرد ازلحاظ بهداشت علاوه برمبارزه با مالاریا ومنع استعمال افیون که‌با شدت ادامه داشته وبرای قاچاق‌و کشت واستعمال تریاك جرائم سنگین به‌آن تعلق خواهد گرفت ومحکومیت اعدام درآن گنجانیده شده است حالا فرصتی بدست‌آمده تااز طرق دیگر قدمهای مؤثری درراه بهداشت مردم برداشته شود. که‌یکی از آن طرق مبارزه باسل است،

درسال جاری تعداد نسبتا قابل توجهی درمانگاه مبارزه باسل در مرکز وشهرستانها درشرف‌پایان است ویابرای افتتاح آماده است .کاراین درمانگاهها بطور کلی تفکیك مسلولین مسری ازمسلولین غیر مسری‌است مسلولین غیرمسری دردرمانگاههای مزبور معالجه خواهند شد وطبق پیش‌بینی هائی که‌شده ازهم‌اکنون تا۳سال دیگر پنجاه درصد مردم یعنی ده‌میلیون نفربرضدسل تلقیح خواهند شد.

آسایشگاههائی که‌تاپایان سال جاری برای افتتاح آماده خواهد شد عبارت است ازآسایشگاه تبریز، رضائیه، کرمان، ساری، رشت، اصفهان این آسایشگاهها گنجایش ۱٤۰۰ تخت را خواهد داشت.

بدون اینکه تشکیلاتی‌برتشکیلات موجود وزارت بهداری اضافه‌شود . سازمان مخصوصی کلیه این وظایف راانجام خواهد داد.

سفر وزیر بهداری

وزیر بهداری سپس گفت من فردا بنابدعوت دولت آلمان برای بازدید از دستگاههای بهداشتی‌و درمانی آن‌کشور میروم وپس‌از ۸ روز اقامت درآنکشور برای شرکت درجلسات سالانه سازمان جهانی بهداشت بژنو خواهم رفت.

نکته لازم

نکته‌ایراکه‌بایدبگویم اینست که‌رویه‌ای را که‌این دولت به رهبری شخص اول مملکت برای خدمت به مردم اتخاذ کرده مورد قائید نمایندگان مجلسین وقاطبه‌اهالی کشور است وبهیچوجه تصایح دایه‌های مهربان تراز مادر درروبه‌ای که‌اتخاذ شده تاثیری نخواهد داشت.

هرکس وهرموسسه بین‌المللی که درروش اتخاذشده بما کمك کند ازاو متشکریم اگر انتقادی‌بمنظور بهبود وضع بشود متشکریم ولی اگر موضوع هتاکی وعیب جوئی مغرضانه‌است ماکار خودمان را خواهیم کرد وباید بگویم‌مه‌فشانه نور وسك عوعو کند.

بانی صنعت نساجی

بقیه ازصفحه اول

آتش خرافات وناامنی میسوخت موفق شدراه اهواز به چهار محال اصفهان راایجاد نموده وپس ازآن دردوره ای‌که رضاشاه کبیر با عنوان سردار سپه زمام امور از هم گسیخته ایران رابدست گرفتند ونظر صاحبان مکنت رابه تاسیس کارخانجات صنعتی جلب کردند نصب اولین کارخانه ریسندگی و بافندگی دراصفهان‌که آنروز کارخانه (هفت دست) نامیده‌میشد وامروز کارخانه وطن‌نامیده میشود نتیجه فکربلند واراده وپشتکاراین مرد ترقیخواه بودکه باکمك‌مرحوم حاج محمد حسین کازرونی‌توانست مقدمه یك انقلاب‌صنعتی رادرشهر پراستعداد وپربرکت اصفهان‌فراهم کند پس ازبهره برداری کارخانه وطن مرحوم دهش موفق‌شد کارخانه ریسندگی ومولد برق نوررابوجود آورد .

فعالیت های مرحوم دهش محدود بامر صنعت نبود بلکه درزمینه‌پیشرفت امور کشاورزی نیز مجاهدتهانمود

یکی از « قزاق »ها

آقای دانه بای سیمبای سالهاپیش از قزاقستان شوروی بایران آمده و در بندر شاه اقامت گزیده و هفته پیش سیصد هزار ریال از جوائز مارا برده است...

اگر هنوز « قزاق» باقی مانده بود مسلما «پولدار» نمیشد .

«بنگاه بخت آزمائی ملی»

آ ـ ۳۵۵٤

وبساساختن سد وایجاد مزارع خدمات پرارجی انجام داد .

مرك مرحوم دهش موجب تاثر مردم اصفهان گردید زیرابافقدان وی جامعه مایك مرد فعال‌یك نفر روشنفکر ویك عنصر کاردان‌ولایق رااز دست داد .

آخرین خبر تا ٤ بعدازظهر

خارجه

آخرین تفسیر خبرگزاری یونایتدپرس درباره عراق

آیا وضع سیاسی عراق تغییر میکند؟

قاهره ـ یونایتدپرس ـ دیپلوماتهای خاورمیانه اظهار می دارند که‌اگر عبدالکریم قاسم بدو درخواست اخیر کمونیست ها تن در دهد ، آنها موفق خواهند شد که تمام عراق را تحت تسلط خود در آورند . روزنامه های کمونیستی در بغداد درخواست دارند که نمایندگان این حزب در کابینه شرکت نمایند و عبدالکریم قاسم نیز ـدر آینده در صدد است کابینه خود را توسعه دهد . دومین درخواست کمونیستها مسلح ساختن نیست مقاومت آنهاست که اکنون به یك نیروی پلیس کمونیستی واقعی در عراق تبدیل شده است . دیپلوماتها امیدوارند که عبدالکریم قاسم اگر قصد کنترل کمونیستها را داشته باشد ، می تواند از ارتش بدین منظور استفاده کند لکن اگر کمونیستها بدو درخواست مزبور برسند دیگر وقت برای کنترل آنها بسیار دیر است. کمونیستهااز ماهها پیش برای نفوذ در ارتش می کوشند و تصورمیرودکه نفوذ آنها در ارتش روزافزون است دیپلوماتهای خاورمیانه اظهار عقیده می کنند که تنها یك قیام جدید در عراق یا مقاومت غیر منتظره ای از طرف عبدالکریم قاسم میتواند منظره سیاسی این‌کشور را تغییر دهد .

تسلط کامل کمونیستها در عراق ، موجب تحقق رویای قدیمی روسها مبنی بر بدست آوردن پایگاهی در دهانه خلیج فارس خواهد شد .

تسلط کمونیستها بر عراق روابط عراق و جمهوری متحده عربی را متشنج‌تر خواهد کرد . یکی از دیپلوماتهای غربی اظهار داشت اگر عبدالکریم قاسم با درخواست های کمونیستها موافقت کند ، معلوم نیست چه چیز می تواند آنها را از پیشرفت باز دارد .

مذاکرات هامرشولد وپادشاه دانمارك

کپنهاك ـ خبرگزاری فرانسه ـ داگ هامرشولد دبیر کل سازمان ملل متحد امروز وارد کپنهاك شد وبلافاصله با اعلیحضرت فردریك پادشاه دانمارك ملاقات نمود .

ظهر امروز از طرف هانس ضیافت ناهاری بافتخار وی ترتیب داده شده بود .

شیره زنبور عسل، معالج سرطان

لندن ـرویتر ـ گزارشی که در «مجله علمی» انتشار یافته حاکی است که سه نفر دانشمند کانادائی در معالجه سرطان بوسیله‌شیره‌ای که زنبورهای عسل کارگر برای‌ملکه درست میکنند به نتایج بسیارمطلوبی رسیده‌اند .دانشمندان مزبورطی دو سال گذشته روی هزار موش‌آزمایش نموده و به نتیجه رسیده‌اند .

در گزارش گفته شده است قبل از آنکه سلولهای سرطانی به موش تزریق شود باشیره مزبور آغشته میشدند و درنتیجه سلولهای سرطانی دیگر رشد نمیکردند . آزمایش‌های مزبور روی سه نوع غده سرطانی وهمچنین سرطان‌خون بعمل آمده‌است. هنگام آزمایش موشها بدو گروه تقسیم شدند .بعده‌ای از آنهاسلولهای سرطانی را بدون آغشتن آنها با شیره مخصوص ملکه تزریق کردند ودر عده‌دیگر سلولهای سرطانی با شیره مزبور آغشته شد . موشهای اول فقط ۱۱۱ روز زنده ماندندولی موشهای گروه دوم بیش از ۱۲ ماه زنده و سالم بودند .

دونفرایرانی مورد بازجوئی‌قرارگرفته‌اند

میامی ـ فلوریدا ـ یونایتد پرس ـ دو نفر ایرانی که مشکوك‌واقع شدند از طرف مقامات آگاهی مورد بازجوئی قرار گرفته‌اند .

یکی از این دونفر یکی از صاحبان صنایع ثروتمند ودیگری یك وارد کننده است

اطلاعات ـ در خبری که خبرگزاری‌مخابره کرده بود نام این دونفر ایرانی و علت اینکه بآنها مشکوك شده‌اند معلوم نشده است .ما منتظر رسیدن اخبار بعدی و روشن نمودن مسئله هستیم .

انتصابات جدید درشهربانی

احکام این انتصابات در شهربانی کل کشور صادر شده است :

سرهنك نصراله اصالت بمعاونت اداره بازرسی شهربانی ، سرگرد غلامعلی روشن افشار رئیس سابق کلانتری پنج بمعاونت انتظامی اداره بازرسی شهربانی، سرگرد حسن نیر محمدی بریاست دایره باز جوئی بازرسی ، سروان ولی محمد زند کریمی رئیس سابق دایره تجسس پلیس تهران بریاست کلانتری ۲۳ ،سروان علی وحیدنیا بریاست کلانتری ٥،سروان مرتضی علائی طوسی بریاست دایره تشخیص‌هویت شهربانی زاهدان ،ستوان دوم اکبر فهیم بریاست کلانتری گرمی .

داخله

شرفیابی اولین سفیرجمهوری عراق

ساعت سه و نیم بعد از ظهر امروز آقای «حسن جمیل» اولین سفیر جمهوری عراق در تهران باتفاق اعضای سیاسی سفارت بحضور شاهنشاه شرفیاب شده واستوارنامه خودرا تقدیم داشت .

نیمساعت قبل آقایان دکتر خلعتبری رئیس و علی نوری اسفندیاری معاون اداره کل تشریفات وزارت خارجه در سفارت جمهوری عراق‌حضور یافته و سفیر و اعضای سفارت را بدربار شاهنشاهی هدایت کردند .

در این شرفیابی آقایان وزیر دربار شاهنشاهی ـ وزیر امور خارجه ـ رئیس اداره‌تشریفات دربار سلطنتی و آجودانهای ارتشگری و کشوری شاهنشاه افتخار حضور داشتند .

شهرستان

سرما وبارندگی درشمال

گزارش‌تلفنی‌آخروقت امروز خبرنگاران‌ماازآمل بلاهیجان و رشت حاکی است پس از چهل و هشت ساعت بارندگی شدید در شهرستانهای شمالی از ظهر امروز ریزش باران سیل آسا شده و هوای مناطق شمالی رو بسردی گذاشته است ، شدت سرما در آمل ورشت‌و لاهیجان بحدی استکه هم اکنون مانند فصل زمستان مردم به آتش و منقل پناه برده‌اند.

شیوع آبله وسرخك بین‌کودکان

طبق گزارش آخر وقت امروز خبرنگار ما از آغا جاری بیماریهای آبله و سرخك بین کودکان آغاجاری بشدت شیوع یافته و تاکنون عده زیادی از کودکان اینمنطقه بیکی از این دو بیماری مبتلا شده‌اند مردم برای جلوگیری از شیوع بیشتر این بیماریها انتظار بذل توجه دارند .

سربازگیری پایان یافت

این اعلامیه امروز آخر وقت از طرف حوزه سربازگیری تهران انتشار یافت :

چون تامین احتیاجات حوزه تهران با استقبال و همکاری اهالی محترم میهن پرست وشاهدوست شهرستان تهران و هم میهنان عزیز مقیم پایتخت بنحو احسن انجام یافته است لذا از تاریخ ۱۲ر۲ر۳۸ عمل دادگاه های سیار در پایتخت خاتمه و چنانچه اشخاص ویا مقاماتی از این بابت‌مزاحمت کسی‌را فراهم نمایند خواهشمند است جهت تعقیب قانونی بمامورین انتظامی معرفی‌شان فرمایند . رئیس حوزه تهران ـ سرهنك هوائی ویدا

بافتخار روزنامه‌نگاران آلمانی

همراه آقای دکتر ارهارد وزیر اقتصاد ملی آلمان و معاون صدراعظم سه نفر روزنامه نگار آمده‌اند که امروزدر موسسه اطلاعات موردپذیرائی قرار گرفتند.

ضیافتی به ناهار در باشگاه اطلاعات بافتخار روزنامه نگاران آلمانی از طرف سناتور مسعودی داده شد که وابسته مطبوعاتی و فرهنگی سفارت آلمان و یکی از اعضای عالی مقام آن سفارت حضور داشتند.

کنفرانس‌آزادی فرهنك درشیراز

بعد از ظهر فردا کنفرانس آزادی فرهنك در شیراز افتتاح میشود . بهمین مناسبت ساعت ۸ بامداد فردا جمعی از استادان دانشگاه و همچنین دو تن از دانشمندان لبنانی به شیراز خواهند رفت.

کسانیکه ازتهران دراین کنفرانس شرکت خواهند کرد عبارتند از آقایان ابراهیم خواجه نوری ـ محمد سعیدی ـ دکتر مهدوی ـ دکترهومن ـ دکتر صناعی ـ دکترسیاسی ـ دکترصفا ـ دکترمنوچهریان ـرهنما ـ دکترناظرزاده کرمانی ـ دکتر فرمانفرمائیان ـ دکتر احسان‌قراقی ـ دکترمحمد خوانساری ـ وآقایان«نیکلازیاده» و «هشارەغربه»که از لبنان‌برای‌شرکت دراین کنفرانس آمده‌اند .

کنفرانس مزبور بعد ازظهرفردا در دانشگاه شیراز بوسیله استاندار فارس افتتاح خواهد شد .

این کنفرانس ۵روزبطول‌می‌انجامد وعده‌ای‌از استادان ودانشیاران دانشگاه شیراز نیز در آن شرکت خواهند کرد .

شروع مذاکرات ذوب‌آهن

از امروز مذاکرات نمایندگان سازمان‌برنامه و کنسرسیوم دماك‌کروپ برای ساختن کارخانه ذوب آهن ایران در سازمان بر نامه شروع گردید. این مذاکرات در اطراف مسائل فنی و شرکت‌آلمانها در صنعت ذوب آهن دور میزند .

عدم شرکت سفرای جمهوری متحده وعراق درمراسم استقبال از پادشاه اردن

بطوری که خبرنگار ما گزارش می دهد : در مراسم استقبال‌ازاعلیحضرت پادشاه اردن گلیه سفرای کشورهای عربی شرکت داشتند و نکته جالب‌توجه این بودکه‌سفرای‌جمهوری متحده عربی و جمهوری عراق در این مراسم‌شرکت نکرده بودند .

بقرار اطلاع کلیه سفرای کشور های عربی قبلا از اداره تشریفات‌وزارت خارجه درخواست‌شرکت در مراسم استقبال از پادشاه اردن را نموده اند و فقط سفرای جمهوری متحده و جمهوری عراق از درخواست چنین تقاضائی خودداری نموده اند .

علاوه بر سفرای کشور های عربی سفیر ترکیه و کاردار انگلیس نیز در مراسم استقبال از پادشاه اردن شرکت داشتند .

کتاب

دکتر ژیواگو

که بصورت پاورقی در روزنامه اطلاعات‌انتشار یافت چند روز دیگر منتشر میشود

دکتر ژیواگو پر سروصداترین کتاب پنجاه سال اخیر است

بوریس پاسترناك بانوشتن این کتاب جایزه نوبل را ربود ولی از دریافت آن محروم شد

محل فروش کلیه کتابفروشیهای معتبر

قیمت پنجاه ریال

اطلاعات کودکان

برای پسران و دختران

چهارشنبه ها منتشر میشود ۵ ریال

قابل توجه‌کارفرمایان‌کشور

باستناد بند (ب) ماده ٥٥ قانون‌کار وبمنظور انتخاب نمایندگان کارفرمایان وعلی‌البدل آنان جهت عضویت درشورای‌عالی کار بدین وسیله به‌اطلاع کلیه کارفرمایان اعم ازدولتی وملی که‌هریك حداقل دارای پانصدنفر کارگر می‌باشند میرساند که‌از این تاریخ منتهی تا آخروقت اداری روز پانزدهم اردیبهشت ماه ۱۳۳۸ ضمن اعلام تعداد کارگران کارگاه خودیکنفر نماینده کتبا بوزارت کار(خیابان کاشف چهارراه سیدعلی ـتهران) معرفی نمایند.

وزارت کار

آ ـ ۳۷۲۰ ۳ـ۱

آگهی از طرف

شرکت سهامی زمزم

قابل توجه مصرف کنندگان محترم پپسی کولا

بنابمتقضای فصل ازکلیه مشتریان‌محترم‌پایتخت و شهرستانها تمنی میشود صندوقها و بطریهای خالی پپسی‌کولا راکه درمغازه‌ها وانبارها وگاراژها ودکاکین وخانه ها بدون استفاده مانده اگر احتیاج‌ندارند بکامیونهای فروش و یا بمغازه ها وشعبات فروش ما مسترد داشته و پول ودیعه خود را پس بگیرند و در صورت احتیاج بابطریهای پر تعویض نمایند تا بی‌جهت سرمایه و صندوقهای خالی ما معطل وبدون استفاده نماند . از آنجائیکه‌شرکت‌سهامی زمزم‌باکمال علاقمندی‌سعی نموده موجبات رضایت مشتریان محترم ومصرف‌کنندگان را فراهم آورد انتظار دارد بااین همکاری و خارج‌کردن صندوقها از انبار ها و خانه‌ها موجبات تشکر مارا فراهم آورند .

ضمنا یادآور میشود چون صندوقهای‌پپسی‌کولا اختصاصا برای چیدن بطریها وتسهیل حمل ونقل بازحمات و خسارات فوق‌العاده ساخته و تهیه میشود تمنی‌دارد از استفاده آن برای کارهای دیگر ازقبیل‌گذاردن زیرگونیهای خواربار ویا ریختن حبوبات و امثال آن در صندوقهاچه در منازل و چه در مغازه‌ها خودداری فرموده واز این مساعدت وهمکاری‌کارکنان پپسی‌کولا را سپاسگزار و ممنون فرمایند

شرکت سهامی زمزم